Пралетарыі ўсіх краёў, злучайцеся!
Proletarjusze wszystkich krajów, łączcie się!
Пролетарии всех стран, соединяйтесь!
דאַלעטאַריער פון אַלע לענדער, פאַרייניקט זיך!

САВЕЦКАЯ БЕЛАРУСЬ

15-ты ГОД КАСТРЫЧНІЦКАЙ РЭВАЛЮЦЫІ

ОРГАН ЦВК і СНК БССР
XIII ГОД ВЫДАНЬНЯ
штодзённая газэта

НЯДЗЕЛЯ 24 красавіка 1932 г. № 92 (3481)

ТЭЛЕФОНЫ:
Адказн. рэдактара 7-80
Адказн. сакратара . 4-78
Сэкцый 6-15
Начная рэдакцыя . 12-65 (два званка)
Выдавецтва . . . 2-44

УМОВЫ ПАДПІСКІ:
1 месяц . . . 1 руб.
3 „ . . . 3 „
6 „ . . . 6 „
Падпіска прымаецца выключна на пошце і ліста-носцамі.
Рукапісы не зьвяртаюцца

РЭДАКЦЫЯ І ВЫДАВЕЦТВА
МІНСК, ПЛЯЦ ВОЛІ, 17.

КОШТ АБ'ЯВЫ
1 радка нонпарэль 1 руб.

КОШТ ПУБЛІКАЦЫІ
аб згубе 1 дакумэнту—2р.

СЕНЬНЯ У НУМАРЫ

АРТЫКУЛЫ: ПЕРАДАВЫ. Другая пяцігодка пабудовы сацыялізму. Х. МАНАСЗОН і М. ГЕЛЬНЭР. Чарговыя задачы па барацьбе з рабаковымі хваробамі (2-ая стар.).
IX УСЕСАЮЗНЫ ЗЬЕЗД ПРАФСАЮЗАЎ.
З ДАКЛАДУ т. ШВЭРНІКА (1 стар.).
ГЕНЭРАЛЬНАЯ ПРАВЕРКА ГАТОЎНАСЬЦІ ДА СЯЎБЫ.
Спаборнічаюць калгасныя брыгады, за тэмпы, за якасьць сяўбы (2 стар.).
Дарожнае будаўніцтва—на ўзровень задач разьвіцьця народнай гаспадаркі (3-ая стар.).
СПАБОРНІЦТВА ТРОХСОТВАСЬМІ. Узмацніць барацьбу за выкананьне 12 умоў конкурсу (3-ая стар.).
Дэпутацкія групы — у перадавых радох барацьбітоў за эканамічную незалежнасьць Савецкага Саюзу (3 ст.)
Чырвонай арміі пісьменнае папаўненьне (4-ая стар.).
Пра забясьпечэньне трактарнага парку і іншых спажыўцоў нафтапрадуктамі. (Пастанова СНК БССР) (2-ая стар.).
ЗА ГРАНІЦАЙ (4-ая стар.).

Другая пяцігодка пабудовы сацыялізму

Вялізарнейшы плян першай пяцігодкі, выкананьне якога будзе выканаць ў 4 гады. Лічбы, намёткі ператвараюцца ў волаты-заводы, у новыя домны, у новыя сацыялістычныя гарады. Краіна саветаў пакрываецца густой сеткай электрычнасьці, апаясваецца новымі чыгуначнымі шляхамі, упарадкоўваюцца рэкі. З раздробленай, адсталай сельскай гаспадаркі мы выйшлі на шырокі сацыялістычны шлях—маем самую буйную сацыялістычную сельскую гаспадарку.

Перамогі на ўсіх франтох нашага сацыялістычнага будаўніцтва—гэта не рамогі генэральнай лініі партыі.

Кожны крок наперад да пабудовы сацыялізму сустракаў і сустракае шалёнае супраціўленьне клясавых ворагаў. Капіталістычныя элемэнты добра ахвотна не здаюць сваіх пазіцый, яны аказваюць шалёнае супраціўленьне пераможнаму наступленьню сацыялізму. Ненахісная воля, творчы энтузіязм мільёнаў будаўнікоў сацыялізму, іх бязьмежнае давер'е да свайго авангарду—камуністычнай партыі—забясьпечваюць поўнае выкананьне плянаў першай пяцігодкі, гарантуюць выкананьне заданьняў другой пяцігодкі, да складаньня якой прыступіла рабочая кляса і працоўныя нашага неабсяжнага Савецкага Саюзу.

Надрукаваная ва ўчарашнім нумары нашай газэты пастанова СНК БССР і ЦК КП(б)Б «пра асноўныя ўстаноўкі для складаньня другога пяцігодзкага пляну разьвіцьця народнае гаспадаркі і культуры БССР» мае вялізарнае гістарычнае значэньне. Гэты важнейшы дакумант пабудовы бясклясавага сацыялістычнага грамадзтва дае чоткія ўстаноўкі для практычнай работы, паказвае яскравыя пэрспэктывы далейшага разьвіцьця БССР.

Рабочая кляса і працоўныя БССР сустрэнуць гэтую пастанову новай магутнай хваляй творчага энтузіязму. Яшчэ шырэй разгорнецца сацыялістычнае спаборніцтва, яшчэ вышэй узьнімецца ўдарніцтва. Кожны рабочы, кожны калгасьнік, усе працоўныя БССР павінны прыняць самы актыўны ўдзел у складаньні другога пяцігодзкага пляну. Шырокае абгаварэньне, вывучэньне агульнага пляну другой пяцігодкі БССР трэба шчыльна ўвязаць з плянам кожнага заводу, кожнага саўгасу, калгасу і МТС.

«Пяцігодзкая праграма лічыцца ў нас мінімальнай. У нас будуць яшчэ штогодныя кантрольныя лічбы, якія будуць пашыраць пяцігодзкі плян з году ў год. У нас будуць апроч таго сустрэчныя пляны, якія прывядуць да далейшага пашырэньня пяцігодзкага пляну» (Сталін).

Рабочыя, калгасьнікі, разгортваючы работу па складаньні пляну другой пяцігодкі, павінны асаблівую ўвагу зьвярнуць на мабілізацыю ўнутраных сродкаў, узмацніць барацьбу за якасьць, за ўкараненьне гаспадарчага разьліку, разгарнуць барацьбу за складаньне сустрэчных плянаў.

Далейшы размах сацыялістычнага будаўніцтва, ажыцьцяўленьне вялізарнейшых задач другой пяцігодкі «магчымы толькі на базе разгорнутай тэхнічнай рэканструкцыі ўсёй народнай гаспадаркі—прамысловасьці, транспарту, сельскай гаспадаркі... Асноўнай і рашаючай гаспадарчай задачай другой пяцігодкі зьяўляецца завяршэньне рэканструкцыі ўсёй народнай гаспадаркі, стварэньне найноўшай тэхнічнай базы для ўсіх галін народнае гаспадаркі». Гэтыя дырэктывы XVII усесаюзнай партканфэрэнцыі чырвонай ніткай праходзяць у пастанове СНК БССР і ЦК КП(б)Б, дзе ставіцца баявая задача—шпаркае ператварэньне БССР у перадавую індустрыяльна-калгасную краіну.

Максымальнае скарыстаньне сыравінных і энэргетычных рэсурсаў краіны, стварэньне найноўшай энэргетычнай базы, «правядзеньне электрабудаўніцтва ў размерах, якія забясьпечваюць поўную электрыфікацыю буйнай прамысловасьці, максымальную мэханізацыю вытворчых працэсаў у дробных прадпрыемствах, паступовае ўкараненьне электраэнэргіі ў сельска-гаспадарчую вытворчасьць, шырокую электрыфікацыю камунальнай гаспадаркі і культурна-бытавога абслугоўваньня працоўных», — вось баявая задача.

Да канца другой пяцігодкі рост прадукцыі ўсёй прамысловасьці павялічыцца ня менш як у 3-4 разы ў параўнаньні з тым, што будзе зроблена ў 1932 годзе. Досыць адзначыць, што здабыча торфу павінна быць даведзена да 10 мільёнаў тон у 1937 годзе, у той час, калі мы цяпер на 1932 г. мяркуем здабыць 1,5 млн. тон. Хімічная прамысловасьць у другую пяцігодку павінна разьвіць максымальныя тэмпы. Мэталяапрацоўчая прамысловасьць павінна забясьпечыць патрэбы народнай гаспадаркі БССР і часткова сумежныя раёны іншых саюзных рэспублік паасобнымі відамі машын. Шырока разгорнецца прамысловасьць будаўнічых матар'ялаў і сы лікатаў, якая павінна забясьпечыць цалкам будаўнічымі матар'ялямі ня толькі БССР, але забясьпечваць і некаторыя раёны СССР.

Вялікая ўвага аддаецца ўпарадкаваньню лясной гаспадаркі, больш дас каналаму і эфэктыўнаму скарыстоўваньню лясных матар'ялаў, палепшань ню работы дрэваапрацоўчай прамысловасьці. Надзвычайна вялікае значэньне мае стварэньне ў БССР тэкстыльнай і лёнаканапельнай прамысловасьці. «Прадугледзець будаўніцтва прадзільна-ткацкіх прадпрыемстваў з давядзеньнем колькасьці верацён у БССР да 75—100 тыс.». Вялізарнейшы размах росту паліграфічнай і шырокае разьвіцьцё папяровай прамысловасьці, разьвіцьцё харчовай прамысловасьці, поўнае каапэраваньне саматужнай прамысловасьці—гэткія вялізарнейшыя задачы ў галіне прамысловасьці.

Гіганцкія задачы пастаўлены ў другой пяцігодцы па сельскай гаспадарцы БССР. Барацьба за якасьць ураджаю, за агратэхніку, за беражнае скарыстаньне с-г. машын, за ўзьнімьцце ўраджайнасьці на 60—80 проц., за вырашэньне ў асноўным жывёлагадоўчай праблемы, за завяршэньне мэханізацыі паляводзтва, жывёлагадоўлі і першапачатковай апрацоўкі с.-г. прадукцыі, за 4,8 млн. га пасеўнай плошчы, за 400 тыс. трактараў — гэта ёсьць барацьба за пабудову сацыялізму.

У другім пяцігадовым пляне баявой, важнейшай задачай, пастаўленай партыяй і ўрадам, зьяўляецца задача палепшаньня матар'яльна - бытавога абслугоўваньня шырокіх працоўных мас. Да канца другой пяцігодкі забясьпечаньне працоўных узрасьце у 2—3 разы, палепшыцца камунальнае абслугоўваньне, жыльлёвыя ўмовы.

У другой пяцігодцы мы пабудуем бясклясавае сацыялістычнае грамадзтва. «Асноўнай палітычнай задачай другой пяцігодкі зьяўляецца канчатковая ліквідацыя капіталістычных элемэнтаў і кляс наогул, поўнае зьнішчэньне прычын, якія параджаюць кляса вую розьніцу і эксплёатацыю, перамаганьне перажыткаў капіталізму ў эканоміцы і сьвядомасьці людзей, ператварэньне ўсяго працоўнага насельніцтва краіны ў сьвядомых і актыўных будаўнікоў бясклясавага сацыялістычнага грамадзтва». (З рэзалюцыі XVII канфэрэнцыі УсеКП(б).

Барацьба за пабудову сацыялістычнага грамадзтва, за ажыцьцяўленьне вялізарнейшых сусьветнага гістарычнага значэньня задач другой пяцігодкі ёсьць барацьба за генэральную лінію партыі супроць правага апартунізму, як галоўнай небясьпекі на даным этапе, супроць «левых» загібаў і прымірэнцтва да іх.

Працоўныя масы БССР яшчэ шчыльней згуртуюць свае рады вакол ленінскай партыі, яшчэ больш узмоцняць пільнасьць да вылазак клясавага ворага як ўнутры краіны так і паза яе межамі. Узмацненьне пралетарскай дыктатуры, узмацненьне абароназдольнасьці Савецкай краіны—важнейшая задача.

У нас, у Савецкім Саюзе бурны ўздым усёй народнай гаспадаркі, узьнімцё культурнага ўзроўню шырокіх працоўных мас. Капіталістычны сьвет ідзе да ўпадку, да няўхільнай катастрофы.

У песным саюзе з брацкімі рэспублікамі ўсяго СССР і пры іх дапамозе працоўныя БССР выконаюць пачэсную ролю пабудовы бясклясавага сацыялістычнага грамадзтва. Другая пяцігодка пабудовы сацыялізму будзе выканана.

Выкананьнем пастановы ЦК УсеКП(б) ад 26 сакавіка

будзем змагацца за арганізацыйна - гаспадарчае замацаваньне калгасу

Мы калгасьнікі калгасу «Усход», Вяляцінскага сельсавету, Барысаўскага раёну, распрацаваўшы на агульным сходзе пастанову ЦК УсеКП(б) ад 26 сакавіка «аб прымусовым абагуленьні жывёлы» поўнасьцю ухвалем гатую пастанову партыі, накіраваную на барацьбу за арганізацыйна-гаспадарчае ўмацаваньне калгасаў, за сацыялістычную жывёлагадоўлю, на барацьбу з «лявацкімі» тэндэнцыямі ў калгасным будаўніцтве.

Для ажыцьцяўленьня гэтай пастановы партыі—пастанаўляем:

Паставіць перад праўленьнем калгасу пытаньне аб набыцьці для кожнага калгасьніка каровы і дробнай жывёлы, якую бы яшчэ ня мае, шляхам вырошчваньня маладзьняку, або выпукаваньня сродкаў для дапамогі калгасьнікам у закупцы каровы і дробнай жывёлы.

Узмацніць барацьбу з усімі спробамі прымусовага абагуленьня жывёлы і птушкі.

З свайго боку мы абавязваемся поўнасьцю выканаць плян здачы таварнай прадукцыі дзяржаве па малаку—2000 літраў, кароў—5 штук, цялят—8 шт., авечак—15 шт., павёўшы рашучую барацьбу са спробамі разбазарваньня жывёлы і кулацка-спажывецкімі настроямі.

Выкананьнем пастановы партыі ад 26-га сакавіка мы будзем змагацца за арганізацыйна-гаспадарчае ўмацаваньне нашага калгасу.

Па даручэньні калгасьнікаў прэзыдыум сходу Вашкавец, Баяраў і Пушкін.

З дакладу тав. Швэрніка

На ранішнім пасяджэньні IX Усесаюзнага зьезду прафсаюзаў 21 красавіка з вялікім справаздачным дакладам аб дзейнасьці УсеЦСПС выступіў сакратар УсеЦСПС тав. Швэрнік.

Посьпехі рабочае клясы СССР

IX зьезд прафсаюзаў,—пачаў свой даклад тав. Швэрнік,—павінен падагуліць работу савецкіх прафсаюзаў за перыяд прайшоўшы з VIII зьезду. Гэта быў перыяд, багаты радам важнейшых падзей. Гэта быў перыяд, калі рабочая кляса нашай краіны разгарнула сацыялістычнае наступленьне па ўсім фронце, вядучы незамірную барацьбу з рэшткамі капіталістычных элемэнтаў як у горадзе, так і ў вёсцы. Гэта быў перыяд барацьбы за ажыцьцяўленьне першага пяцігадовага пляну сацбудаўніцтва.

Мы памятаем з якой лютасьцю ўвесь капіталістычны сьвет сустрэў зьяўленьне нашай першай пяцігодкі. Са цыял-фашысты разглядалі пяцігодку, як чыста агітацыйны манэўр «гінучага» бальшавізму. Буржуазныя эканамісты ў свою чаргу заяўлялі, што на ват ажыцьцяўленьне пяцігодкі толькі напалову было-б вялізарным посьпехам СССР. Але тут-жа дадавалі, што наўрад ці бальшавікі здольны на такія гераічныя ўчынкі. Зараз мы бачым як паны капіталісты і іх падгалоскі пралічыліся.

Рабочая кляса Савецкага саюзу на радзе важнейшых галін (машынабудаўніцтва, электрапрамысловасьць і інш.) ужо выканала першыя намёткі пяцігодкі ў 2½ і 3 гады і забясьпечыла поўнае завяршэньне ўсяго пяцігадовага пляну ў цэлым у 4 гады. Рабочая кляса нашай краіны яшчэ раз давяла, на што здольны пралетарыят, які зрабіўся поўнаўладным гаспадаром дзяржавы.

Сусьветна-гістарычнае значэньне сацыялістычнага будаўніцтва ў Савецкім саюзе ўсё больш і больш узрастае. Ужо зараз СССР зьяўляецца краінай самага буйнога земляробства, ператвараючага ў краіну самай перадавой земляробчай тэхнікі. СССР дамогся нячуваных тэмпаў росту сацпрамысловасьці і паставіў на ногі цяжкую індустрыю. Аўладаючы перадавой тэхнікай капіталістычных краін, рабочая кляса Савецкага саюзу пачала закладаць аснову новай сацыялістычнай тэхнікі, тым самым павышаючы разьвіцьцё ўсіх прадукцыйных сіл краіны.

За 10 год новай эканамічнай палітыкі мы пераварылі Савецкі саюз з аграрна-індустрыяльнай краіны ў краіну індустрыяльна-аграрную. Рабочая кляса Савецкага саюзу упэўнена ідзе па шляху далейшага ўмацненьня сацыялістычнага будаўніцтва. За 3 гады з часу VIII зьезду колькасьць членаў прафсаюзаў СССР узрасла на 50 проц.—з 11 млн. да 16½ млн. чалавек. Цалкам ліквідаваны беспрацоўе. 83 проц. прамысловых рабочых пераведзены на 7-гадзінны рабочы дзень. Сярэдняя зарплата рабочага павялічылася з 58 руб. у 1928 г. да 96 руб. 16 кап да канца 1931 году, прычым яна павялічыцца ў 1932 г. Павялічваюцца асыгнаваньні на культурна - бытавыя патрэбы працоўных. Усе гэтыя вялізарныя посьпехі Савецкага саюзу дасягнуты выключна дзякуючы магутнаму ўздыму працоўнага энтузіязму і творчай энэргіі рабочае клясы нашай краіны.

Наша перамога дасягнута дзякуючы бальшэвіцкаму кіраўніцтву нашага ленінскага ЦК УсеКП(б), дзякуючы таму, што нашай рабочай непасрэдна кіраваў выпрабаваны правадыр загартаваны ленінскай партыі, лепшы вучань Леніна тав. Сталін. Гэтыя выключныя посьпехі заваёваны намі ў выніку жорсткай барацьбы супроць рознага роду ўхілаў ад генэральнай лініі партыі, у першую чаргу, супроць правай небясьпекі, як галоўнай на даным этапе.

У той час, як мы ўжо ўступілі ў перыяд сацыялізму і прыступаем да пабудовы бясклясавага грамадзтва ў нашай краіне, капіталістычны сьвет зайшоў у тупік. Пануючы ва ўсіх краінах капіталізму эканамічны крызіс пры мае катастрафічныя разьмеры. Абанкрутцілася ня толькі буржуазная эканоміка, але і буржуазная навука. У капіталістычных краінах сьвядома ўтойваюцца навейшыя тэхнічныя выхадніцтвы, з мэтай недапусьціць іх рэалізацыі, зьнішчаюцца запасы прамысловасьці і сельска - гаспадарчай прадукцыі для таго, каб недапусьціць зьніжэньня цэн. Пакуль даных Прафінтэрну ўсё больш і больш узрастаю чая армія беспрацоўных перавысіла ўжо 40 млн. чал., і такім чынам, разам з членамі іх сем'яў больш 100 млн. чал. асуджаюцца на голад і галечу.

Прагрэсуючы развал капіталізму да сягае такіх разьмераў, што капіталістычны ўрад пачынае шукаць выхаду з крызісу ў навейшых войнах, і, ў першую чаргу, у вайне супроць СССР. Цэлы рад буржуазных «тэарэтыкаў» (Шлезінгер і інш.) «навочна» даводзяць неабходнасьць вайны супроць СССР. Яснa, што мы павінны быць гатовымі да нападу на нас і яшчэ мацней ўмацоўваць дыктатуру пралетарыяту і бязздольнасьць нашай краіны. (Бурныя апляўдысмэнты).

СССР перамагае капіталізм на ўсіх франтох: і ў галіне эканомікі, і ў галіне палітыкі, і ў галіне культуры. Рабочая кляса ўсяго сьвету пераконваецца ў перавагах сацыялістычнай гаспадаркі. Вялізная агітацыйная сіла нашай пяцігодкі заключаецца не ў яе «літаратурнасьці» пераканаўчасьці, як думалі капіталісты, а ў яе рэальным ажыцьцяўленьні ў чатыры гады. 14 год найвялікшых перамог рабочае клясы зьяўляюцца неабвержальным доказам надыходзячай перамогі сацыялізму ва ўсім сьвеце.

Барацьба з праваапартуністычнай спадчынай

Тры гады, прайшоўшыя з часу VIII зьезду прафсаюзаў былі гадамі самай жорсткай барацьбы з праваапартуністычнай спадчынай прафсаюзаў. Уступленьне нашай краіны ў новы этап сацыялістычнага будаўніцтва патрэбавала ад прафсаюзаў актыўнай перабудовы ўсёй іх работы тварам да вытворчасьці. Ранейшае апартуністычнае кіраўніцтва УсеЦСПС на чале з тав. Томскім лічыла, што кожны ўдзел прафсаюзаў у гаспадарчым будаўніцтве зьяўляецца не ўласьцівай прафсаюзам функцыяй — «гаспадарчым ухілам». Сацыялістычнае спаборніцтва, якое разгортвалася па ўласнай ініцыятыве рабочай клясы, ігнаравалася правымі апартуністамі. Яны насаджалі ў прафсаюзы бюркратызм.

Імкненьне старога праваапартуністычнага кіраўніцтва УсеЦСПС проціластавіць прафсаюзы партыі, асабліва праявілася ў нежаданьні ўключыць у склад прэзыдыуму УсеЦСПС сакратара ЦК партыі тав. Кагановіча. Толькі цьвёрдае кіраўніцтва з боку ЦК партыі пры падтрыманьні членаў партыі, працуючых у прафсаюзах, шырачэйшага актыву рабочай клясы —забясьпечыла паварот прафсаюзаў да новых задач.

Рабочая кляса Савецкага саюзу зьмяніла праваапартуністычнае кіраўніцтва прафсаюзамі, якое эбакіравалася, і апарат прафсаюзаў з зьнізу да верху. Выступила новая армія перадавікоў.

Змагаючыся за актыўны ўдзел прафсаюзаў у сацыялістычным будаўніцтве, забясьпечваючы на аснове посьпехаў індустрыялізацыі і сацыялістычнай рэканструкцыі сельскае гаспадаркі няўхільны рост матар'яльнага становішча рабочай клясы, прафсаюзы павінны быць бліжэйшымі і непасрэднымі супрацоўнікамі рабочае дзяржавы. (Гэтыя словы т. Швэрніка сустракаюцца дружнымі апляўдысмэнтамі).

Мільёны ўдарнікаў — актыўнейшыя ўдзельнікі будаўніцтва

Перыяд паміж VIII і IX зьездамі зьяўляецца этапам рашучага павароту прафсаюзаў у бок актыўнага ўдзелу кіраваньня гаспадаркай і арганізацыі сацыялістычнага спаборніцтва. Ранейшае апартуністычнае кіраўніцтва прафсаюзамі недаацэньвала значэньня сацыялістычнага спаборніцтва, адмахвалася ад яго. Між тым сацыялістычнае спаборніцтва ператварылася ў магутны рух, які ахапіў да 1 студзеня 1932 г. 72 проц. усіх рабочых. Ен ударыў па прагулах, выклікаў пад вышэйшае прадукцыйнасьці працы і забясьпечыў выкананьне пяцігодкі ў 4 гады. Ударніцтва ахапіла таксама большую палову інжынэраў і тэхнікаў. Гэта сьведчыць аб павароце тэхнічнай інтэлігенцыі ў бок сацыялізму. Пралетарыят стварыў рознастайныя формы сацпаборніцтва, увесь час удасканальваючы і паглыбляючы іх.

Шырокае распаўсюджваньне набыў грамадзкі буксір. Асабліва важна тое, што новыя формы працы, якія ўзьніклі ў прамысловасьці, усё шырэй укараняюцца і ў сельскай гаспадарцы. Ударныя брыгады далі дзівосныя ўзоры гераічнай работы.

Поруч з навочным прыкладам тав. Швэрнік праілюстраваў, які эфэкт дае баявая работа ўдарнікаў.

Тав. Швэрнік падрабязна асьвятліў рост гаспадарча - разьліковых брыгад. Да пачатку 1931 г. налічвалася ўсяго 10 гаспразьліковых брыгад, у склад якіх уваходзіла 130 рабочых. Зараз да 1 красавіка 1932 г. ёсьць ужо 155.000 брыгад. Асобныя заводы і цэхі ахоплены суцэльным брыгадным гаспадарчым разьлікам. Гры да памозе гэтых новых форм працы рабочая маса ажыцьцяўляе на справе шэсьць умоў тав. Сталіна.

Тав. Швэрнік адначасова завастрыў увагу зьезду на недахопах у рабоце з гаспадарча - разьліковымі брыгадамі. У рэдзе выпадкаў гаспадарнікі і прафсаюзныя арганізацыі не ўдзяляюць брыгадам належнай увагі, праяўляюць у гэтай справе просты апартунізм. Такой недаацэнцы гаспадарча - разьліковых брыгад трэба даць бязьлітасны адпор.

Рабочая маса авалодвае тэхнікай, рацыяналізуе вытворчасьць

Актыўнасьць рабочых мас чотка адбіваецца ў вялізарным росьце вытворчых арганізацый і вынаходніцтве. За адзін толькі IV квартал 1931 году было створана 82.000 вытворчых нарад, у якіх удзельнічала каля 2,5 мільёну чалавек. Па 57 прамысловых аб'яднаньнях было сабрана ў 1930 г. 273.000 рабочых прапаноў, а ў мінулым годзе — 742.000. Яны даюць вялізарны эканамічны эфэкт. Рабочая кляса гэтым актыўна змагаецца за сацыялістычнае накапленьне.

Ня менш паказальным зьяўляецца рост вынаходніцтва. У Ленінградзе тав. вынаходцаў абавязалася даць у 1931 г. вынаходніцтва цэннасьцю ў 100 млн. руб., фактычна-ж дало на 102 млн. руб. На Паўночным Каўказе сабрана вынаходніцтва цэннасьцю ў 109 млн. руб., пры абавязацельстве на 50 млн. руб.

Вялікія дасягненьні ў гэтай галіне ёсьць і ў іншых раёнах. Усесаюзнае т-ва вынаходцаў абяцае даць у 1932 годзе эканомію ў 1 млрд. руб., і посьпехі мінулага году даюць усе падставы разьлічваць на тое, што гэты абавязак будзе выкананы. Але слабым месцам да гэтага часу застаецца яшчэ недастатковая рэалізацыя рабочых прапаноў. У барацьбе за авалоданьне тэхнікай рабочыя цэлага ряду заводаў дабіліся вялізарнейшых посьпехаў. Гэта абавязвае прафсаюзы згрупаваць увагу на вытворча - тэхнічнай прапагандзе і рашуча паваліць яе.

Індустрыяльны пралетарыят дапамагае сацперабудове на вёсцы

Ранейшае кіраўніцтва прафсаюзамі не разумела ролі рабочых у сацыялістычнай перабудове сельскае гаспадаркі. Гэта роля вялізарная. Досыць прыпамятаць аб рабоце, якую праявілі ў вёсцы 25-тысячнікі. Надзвычайна вялікае значэньне мае шэфская работа прафсаюзаў. У 1931 г. у вёску на дапамогу ў арганізацыі кампасаў, падрыхтоўцы і правядзеньні сяўбы і ўборачнай кампаніі было накіравана 93.000 рабочых. Індустрыяльны пралетарыят пераносіць у вёску свой вопыт, укараняе ўсе новыя сацыялістычныя формы працы. У рабоце прафсаюзаў на вёсцы ёсьць, ад нак, яшчэ шмат недахопаў. У прыватнасьці прафсаюзам трэба зьвярнуць асаблівую ўвагу на такую арганізацыю шэфскай работы, пры якой індустрыяльныя рабочыя маглі-б актыўна ўдзельнічаць у ёй, не адрываючыся ад сваёй вытворчасьці. Прафсаюзы павінны разгарнуць рашучую барацьбу з выпадкамі, якія ёсьць, апартуністычных скажэньняў лініі партыі ў рабоце саўгасаў, падобных да тых, што сустракаліся ў саўгасах сыстэмы Саюзцукру і некаторых жывёлагадоўчых саўгасах.

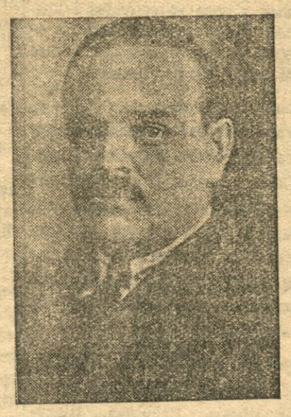

Матар'яльна-бытавое становішча пралетарыяту СССР

Тав. Швэрнік перайшоў затым да асьвятленьня матар'яльна - бытавога становішча рабочай клясы. Сярэднямесячная зарплата прамысловасьці раўнялася ў 1928 г. 70 р. 25 кап., у 1931 годзе 96 р. 15 кап., а ў бягучым годзе намечана давесьці да 101 р. 10 кап., гэта дасьць рост супроць 1928 году на 35,9 проц. і на 61 проц. у бягучым годзе. Рэйка ўзрасла зарплата асьветнікаў. Наогул-жа па ўсёй на родная гаспадарцы рост сярэдня-месячнай зарплаты ў 1932 г. супроць 1928 г. выражаецца ў 71,2 проц. Гэтым, аднак, не апячаецца яшчэ цалкам палепшаньне матар'яльнага становішча рабочых СССР. У сувязі з ліквідацыяй беспрацоўя значна павялічылася колькасьць людзей, маючых самастойны даход. Так у сярэднім за 1929 г. на кожную сям'ю было 1,26 рабочых, а ў апошнім квартале — 1,53. Апроч таго, растуць выдаткі на бытавое абслугоўваньне працоўных, мэдычную дапамогу, асьветнікаў і т. д. Такім чынам, рэальны заработак рабочых узрос значна вышэй, чым гэта можна меркаваць па даданых лічбах.

Карэнная перабудова сыстэмы зарплаты дала вялікі эканамічны эфэкт, павялічыўшы прадукцыйнасьць працы. У першую чаргу яна была праведзена ў вядучых галінах прамысловасьці — мэталюргічнай, каменна-вугольнай і машынабудаўнічай. Палітычай УсеЦСПС у галіне зарплаты была і застаецца ліквідацыя ўрабілаўкі ў аплаце кваліфікаванай і некваліфікаванай працы.

Зьдзельшчына ахапіла да пачатку вядучага году 64,1 проц. усяго адпрацаванага прамысловасьцю часу. Некаторыя галіны прамысловасьці, аднак, моцна адсталі, напрыклад нафтаздабыча, дзе зьдзельшчына выражаецца толькі ў 24,4 проц. Адным з самых вузкіх месц правядзеньня зьдзельшчыны зьяўляецца слабасьць тэхніка - нармоўчай работы. Прафсаюзы абавязаны на тэхнічнае армі равельне зьвярнуць самую сур'ёзную увагу, дамагчыся ўзмацненьня кадраў, высока кваліфікаваных рабочых. Рад недахопаў ёсьць у прапрэсьўнай аплаце працы. На некаторых прадпрыемствах гэтая сыстэма праводзілася так, што прэм'яльная аплата ня была зьвязана з павышэньнем прадукцыйнасьці працы.

Рабочае снабжэньне--у цэнтр увагі прафсаюзаў

Працягваючы свой даклад на вячэрнім пасяджэньні 21 красавіка, тав. Швэрнік спыніўся на пытаньнях рабочага снабжэньня, на рабоце каапэрацыі і дзяржгандлю.

За апошнія гады значна павялічылася вытворчасьць тавараў шырокага спажываньня, што палепшыла снабжэньне і матар'яльнае становішча рабочых. Але адначасова вельмі ўзрасьлі таксама і патрэбы рабочае клясы. За раз агульная колькасьць асоб, якія знаходзяцца на снабжэньні, узрасла да 46 мільёнаў чалавек.

Вялікую ролю ў палепшаньні пастаноўкі снабжэньня рабочых адыграла адкрыцьцё ЗРК. ЗРК — адна з форм падвязьненьня цьвёрдай базы пад рэальнае снабжэньне рабочых прамтаварамі. Тав. Швэрнік падае некалькі прыкладаў, якія сьведчаць аб тым, што вопыт ЗРК поўнасьцю сябе апраўдаў. Зараз ёсьць больш 1.000 ЗРК на буйнейшых прадпрыемствах, пры чым, 160 ЗРК знаходзяцца на пераважным снабжэньні пад непасрэдным наглядам Цэнтрасаюзу. У сучасны момант грамадзкім харчаваньнем ужо ахоплена каля 15 мільёнаў чалавек. Пабудаваны цэлы рад фабрык - кухняў, адкрыта многа сталовых і буфэтаў, у вугальных раёнах арганізавана нямала падземных сталовак, належным чынам абсталяваных і добраўпарадкаваных. Тым ня менш яшчэ ў многіх мясцох сталовыя знаходзяцца ў анты - сантарным стане. Дрэнная якасьць харчу і г. д.

Неабходна самым энэргічным чынам разгортваць прыгарадныя гаспадаркі, гароды, малочныя фэрмы, сьві нарэкі і г. д.

Тав. Швэрнік пералічвае далей рад іншых галін работы прафсаюзаў, на якія павінна быць зьвернута самая сур'ёзная ўвага. Так, напрыклад, вялікая адказнасьць кладзецца на прафсаюзы ў галіне жыльбудаўніцтва і камунальнага дабрабыту рабочых раёнаў.

Прафсаюзы павінны арганізаваць сталы кантроль за жыльбудаўніцтвам і камунальным дабрабытам у галіне сацыяльнага страхаваньня. Колькасьць застрахаваных узрасла да 17.150.000 чал. Пашыраецца сетка мэдыка - прафілактычных мерапрыемстваў. Зжываецца абязьлічка ў сацыяльным страхаваньні шляхам арганізацыі галінных страхкас. Расьце колькасьць абслугоўваных курортна - санаторнай дапамогай. Калі ў 1928 годзе праз дамы адпачынку прайшло 340.000 чал., дык у 1932 г. праз дамы адпачынку павінна прайсьці ня менш 2 мільёнаў 300 тысяч чалавек. Нельга аддзяліць пытаньні вытворчасьці ад матар'яльна - бытавых пытаньняў жыцьця рабочых. Прафсаюзы павінны ў аднолькавай ступені змагацца за ажыцьцяўленьне як патрэб вытворчасьці, так і ўсіх жыцьцёвых патрэб саміх працоўных.

Прафсаюзы і культурная рэвалюцыя

У 1931 годзе агульны процант пісьменнасьці членаў прафсаюзаў падняўся да 80 проц. Процант няпісьменных сярод рабочых няўхільна падае, зьнікаецца, напрыклад, у мэталістаў —да 4 проц. У 6 раз павялічылася сетка ВНУ. Больш чым у тры разы вырасла колькасьць студэнтаў. Ажыцьцёўлена ўсеагульнае пачатковае навучаньне—найвялікшая перамога рабочае клясы СССР. Стварэцца вытворча-тэхнічная інтэлігенцыя з радоў самой рабочай клясы. На долю прафсаюзаў выпала вялікая заслуга ў справе ліквідацыі няпісьменнасьці ў нашай краіне. IX зьезд павінен прыняць пастанову аб тым, каб да 15-й гадавіны Кастрычніцкай рэвалюцыі дабіцца поўнай ліквідацыі няпісьменнасьці сярод усіх членаў прафсаюзаў. За апошні час прафсаюзамі пабудавана каля 500 новых клюбаў.

Значна палепшылася дзейнасьць рабочых клюбаў, і чырвоных куткоў. Умацавалася работа самадзейнасьці гурткоў у клюбах і дамох культуры. Абслугоўваньне культурных запатрабаваньняў працоўных значна прасунулася наперад. Гэты пералом культурнай работы прафсаюзаў неабходна замацаваць.

Арганізацыйная перабудова прафсаюзаў

Выкананьне асноўных задач, якія стаяць перад прафсаюзамі патрабавала карэннай перабудовы арганізацыйных форм. Разьвубуйненьне саюзаў дало станочыя вынікі. Дзякуючы рад узбуйненьню ЦК саюзаў ближэй падыйшлі да вытворчасьці, да кіраўніцтва работай на прадпрыемствах, сталі лепш абслугоўваць рабочыя масы.

Тав. Швэрнік пераходзіць да асьвятленьня пытаньняў рэарганізацыі нізавой прафсаюзнай работы.

Утварэньне прафгрупы цалкам сябе апраўдала.

Вельмі добрыя вынікі далі прафгрупы на розных прадпрыемствах, але далёка ня ўсюды яшчэ прафсаюзныя арганізацыі дабіліся актыўнасьці работы прафгруп.

Кампанія па перавыбарах фабзаўкомаў у 1931 г. пераправарылася ў генэральны агляд прафсаюзаў. Праверку іх барацьбы за ажыцьцяўленьне 6 умоў тав. Сталіна, за выкананьне прамфінплану. У гэтай праверцы удзельнічала больш 2 мільёнаў чалавек.

Кампанія атрымала выключна важнае палітычнае значэньне. Яна выклікала бурны ўздым актыўнасьці рабочых мас. За час кампаніі 160.000 рабочых падалі заявы аб уступленьні ў партыю, 1.200.000 чал. уступілі ў рады членаў прафсаюзаў, 900.000 рабочых сталі ўдарнікамі. Гэта сьведчыць аб вялізарнай перамозе атрымаўшай прафсаюзамі. Гэта яшчэ раз падцьвярджае, што ні ў адной краіне сьвету няма такой прафсаюзнай дэмакратыі, як у нас. Гэты рост быў-бы яшчэ большы, калі-б на мясцох некаторыя прафсаюзныя арганізацыі не праглядзілі недапушчальнай валакіты ў прыёме новых членаў. Арганізацыйная перабудова прафсаюзаў і перавыбарчая кампанія 1931 г. рэзка павялічылі прафактыў, склад якога пры гэтым быў адноўлены. Тая дапамога, якую аказваюць прафактыў прафсаюзныя арганізацыі, зусім недастаткова.

Голя комсамолу ў перабудове прафсаюзнай работы

Тав. Швэрнік у сваім дакладзе пад крэсьлівае тую вялікую ролю якую адыграў камсамол у барацьбе з рэнейшым апартуністычным кіраўніцтвам прафсаюзаў і дапамогу яго ў перабудове прафсаюзнай работы. Гэтая дапамога мела сур'ёзнейшае значэньне. Камсамольцы ўліліся ў апарат

Генэральная праверка гатоўнасьці да сяўбы

Спаборнічаюць калгасныя брыгады

за тэмпы, за якасьць сяўбы

САЦЫЯЛІСТЫЧНЫМ КАЛГАСНЫМ БУКСІРАМ

Клімавічы. Пад кіраўніцтвам партыйнай ячэйкі ў **Гусарскім** сельсавеце шырока разгорнута генэральная праверка падрыхтаванасьці да сяўбы. Брыгады, складзеныя з актыву калгасьнікаў, праверылі кожную машыну, увесь інвэнтар, насеньне, выявілі сапраўднае становішча падрыхтоўкі да сяўбы. Вынікі агляду шырока абгаворваліся на нарадах і агульных сходах, дзе намячаліся канкрэтныя мерапрыемствы па зьнішчэньні недахопаў.

Калгас **«Калектывіст»** зьяўляецца самым адстаючым па падрыхтоўцы да сяўбы. Ня поўнасьцю засыпан насенны фонд, ня скончаны рамонт інвэнтара, няправільна арганізавана праца. Тут арганізавалі брыгады аратых, сейбітаў, баранавальшчыкаў, рэзэрв, што скажае кіраўніцтву аб арганізацыі сталых вытворчых брыгад і замацаваньні за імі пэўных вучасткаў.

У час праверкі калгас выпраўляе сваю памылку, заканчвае рамонт інвэнтара, разгортвае падпіску на насенныя аблігацыі. Калгасьнікі **Міхаль цоў, Масхалёў, Курносаў** уносяць у пазыку па 1 цнт. бульбы, калгасьніца **Дзьмітрыева**—8 кілё лёнасемя і г. д.

Па прыкладзе калгасьнікаў **Бацьвіаўскага** сельсавету, **Крычаўскага** раёну, з якім (раёнам) **Клімавіцкі** раён уступіў у спаборніцтва па правядзеньні сяўбы, перадавы калгас **«Правда»** бярэ на буксір калгас **«Калектывіст»**. У «Калектывіст» накіравана буксырная брыгада з лепшых калгасьнікаў т. т. **Цішкіна Максіма, Курцікава Сергея, Войтава Рамана** і сакратара парт' ячэйкі **т. Іванекіна.**

Брыгада пераняла свой вопыт і дапамога калгасу «Калектывіст» выйсьці з паласы прарываў.

Калгас **«Правда»** першым у раёне арганізаваў сталыя вытворчыя брыгады. Да брыгад пымацаваны інвэнтар і цягавая сіла. Вопыт гэтага калгасу пераносіцца ў іншыя калгасы сельсавету і праз буксірную брыгаду—у калгас «Калектывіст».

У сувязі з арганізацыяй сталых вытворчых брыгад расьце творчая актыўнасьць калгасьнікаў. На вытворчым вучастку **Канахоўцы** брыгады поўнасьцю скончылі падрыхтоўчую работу да сяўбы.

Брыгады чакаюць сяўбу. Інвэнтар, коні у баявой гатоўнасьці.

Рамонт інвэнтара скончаны па ўсіх калгасах. Калгасьнікі вытворчага вучастку **«Зара»**, скончыўшы рамонт, на чалі рабіць граблі для ўборкі сена. **Канахаўцы** зьвілі новыя аброці, зрабілі сялезкі для ралейных хамутоў, на вілі супоні.

Цягавая сіла—коні ў добрым становішчы, спрадвеку ўхарчаванасьці. Па калгасах забраніраваны фуражныя фонды на час пасеўнай. Забясьпечана кармамі і астатняя жывёла, кармы выдаткоўваюцца рацыянальна.

Крыху горш з кармамі ў калгасах **«Калектывіст»** і **«Энэргія»**. Ім дапамагае сілосам калгас **«Правда»**.

Па ўсіх калгасах сельсавету скончана ачыстка насеньня. Насеньне бераглива захоўваецца і часта праграецца.

Аднак, з засыпкай насенфондаў справа яшчэ кепская. Пасеўная плошча ня поўнасьцю забясьпечана насеньнем. Так, па калгасах сельсавету насеньне зярнёвых культур патрэбна 1918 цнт., ёсьць 1362, вікі патрэбна 272 цнт., ёсьць 71,47 цнт., канюшыны замест 27,25 цнт., ёсьць 17,16 цнт., тэхкультур замест 32 цнт. — 81 цнт.

Толькі адзін калгас **«Карпачы»** стварыў насенфонды на зярнёвых на 119,2 проц., на бульбе 132,7 проц. Гэты калгас аказвае сацыялістычную дапамогу іншым калгасам.

Пастыйная ячэйка адлае зараз усю ўвагу стварэньню насенфондаў у разьмерах, неабходных для поўнага абсеяньня пасеўнай плошчы. У часе правядзеньня генэральнай праверкі, асабліва шырока разгортваецца работа па рэалізацыі аблігацый насеннай пазыкі імя конкурсу **«Правды»**. Праз гэтыя аблігацыі ўжо сабрана 10272 кг. бульбы, 528 кг. зярнёвых, 432 кг. тэхкультур, 2,5 кг. насеньня агуркоў.

Забясьпечыць пасеўную плошчу насеньнем з сваіх уласных рэсурсаў,—вось задача, якая стаіць у цэнтры ўвагі парт'ячэйкі, сельсавету і праўленьняў калгасаў.

Калгасамі завезена шмат угнаеньня: вапны 819, цнт., фасфарытнай мукі 320 цнт., сабрана 130 цнт. попелу, вывезены калі 1000 вазоў гною.

Да гэтага часу працаваў толькі адзін аграгурток. Але ў зьвязку з неабходнасьцю вывучэньня агра-зоатэхнікі прыняты захады, каб гурткі агратэхнікі былі арганізаваны пры кожным калгасе.

Выходзячы з неабходнасьці максымальнага скарачэньня тэрмінаў сяўбы, калгасьнікі **Гусарскага** сельсавету рашылі правесьці сяўбу за 20 дзён.

Правядзеньне гэтых мерапрыемстваў значна ўзьніме ўраджайнасьць калгасных палёў.

Догляд за жывёлай зьяўляецца адным з асноўных пытаньняў падрыхтоўкі да сяўбы. У калгасах створаны сталыя брыгады па догляду за жывёлай, лепшыя з даглядчыкаў прэміруюцца. У выніку правільнага догляду на СТКФ калгасу **«Праздa»**, там няма адыходу парасят. У сьвінарніках чыстата, парадак. Загадчыкам гэтай фэрмы вылучаны прыкладны калгасьнік **Сідараў.**

Вялікая ўвага адлаецца справе вылучэньня пастухоў. У **Коханоўцы** будзе пасьвіць жывёлу **тав. Курцінаў**, які мае 18 гадовы стаж.

Выкананьне задач конкурсу «Правды» зьяўляецца неадрыўнай часткай ўсёй падрыхтоўчай работы да сяўбы.

У **Гусаршчыны** трэба вучыцца змагацца за выкананьне задач конкурсу «Правды».

На калгасах сельсавету выдаецца 16 насьнегазэт, вакол якіх згуртаваны селькоры і калгасны актыў. Лепшыя селькоры—ударнікі прадпрыняваны на жуставым рабселькораўскім зьлёце.

У сувязі з правядзеньнем генэральнай праверкі, работа пізавога друку разгарнулася яшчэ шырэй. Разгортваецца выпуск насьнегазэт у брыгадах.

У канкрэтныя справы пераварацца дагавор на правядзеньні конкурсу «Правды» паміж **Клімавіцкім** і **Ноўгарад-Северскім** раёнамі. Калгас **«Праздa»** выклікаў на сацспаборніцтва калгас **«Радзянскае сяло», Ноўгарад Северскага** раёну на лепшае правядзеньне сяўбы. Зараз праз раённы друк праводзіцца праверка выкананьня сацдагавораў. Насьценгазэты актыўна рыхтуюцца да куставога зьлёту рабселькораў у Клімавічах і выезнога паседжаньня цэнтральнай конкурснай камісіі.

У часе праверкі надаецца выключная ўвага разгортваньню культмасавай работы. **Клімавіцкая МТС** абвешчана вопытна-паказальнай па наладжваньні культмасавай работы.

Аднак, гэта работа разгортваецца дрэнна, у сувязі з чым, нядаўна была заслухана справаздача хаты—чытальні, па якой намечаны канкрэтныя задачы і мерапрыемствы па разгортваньні ў часе падрыхтоўкі і правядзеньня сяўбы культ-масавай работы. Першага Мая ў Гусарыцы будзе адкрыта новая хата—чытальня.

Посьпехі атрыманыя калгасамі **Гусарскага сельсавету** ў выніку агрэрацыйнага кіраўніцтва партячэйкі падрыхтоўкай да сяўбы і правядзеньнем конкурсу «Правды» трэба замацаваць і пашырыць. Трэба дабіцца поўнага забясьпечаньня пасеўнай плошчы насеньнем, правільнай расстаноўкі сіл, каб пасьляхова правесьці сяўбу ў вы значаныя тэрміны.

Брыгада: Хомчанка, А. Кудакоўскі, Іванекін, Церашкоў, Брылёў, Шыкін, Саўчанка, Шакурын, Блыхін, Курцікаў, Лявонаў, Маскалёў, Аршанскі, Дзеракоў.

З фронту пасеўнай

⊙ **Петрыкаў.** Дзякуючы генэральнай праверцы падрыхтаванасьці да сяўбы, амаль усе калгасы выканалі асноўныя падрыхтоўчыя работы і ўжо прыступілі да сяўбы. Першымі ў поле выйшлі калгасьнікі і аднаасобнікі Новасеньўскага сельсавету, за ім пачалі сяўбу калгасы «Абарона», «Новы шлях», саўгас «Ударнік» Скрытальўскага сельсавету.

⊙ **Уваравічы.** У раёне пачалася масавая сяўба. Калгас «Расьвет», Лінска га сельсавету, засеяў 8 га яравой пшаніцы. Прыступілі да выкананьня палявых работ калгасы Чабатовіцкага сельсавету.

⊙ **Полацк.** (Наш кар.). Калгасьнікі калгасу імя Лекерта, Шахілаўскага сельсавету прынялі выклік калгасу «Новыя Гараны» на лепшую рэалізацыю насеннай пазыкі і шляхам рэалізацыі насеннай пазыкі сабралі 750 кгр. бульбы і 36 цнт. фуражнага фонду. У сваю чаргу калгасьнікі калгасу імя Лекерта выклікалі ўсе калгасы Шацілаўскага сельсавету пасьлядаць іх прыкладу.

⊙ **Гомель.** У раёне пачалася сяўба: узарана 285,75 га, засеяна 61,5 га, з іх 16 га яравога жыта, 3,5 га бульбы, 15 га вікі і 27 га аўса.

⊙ **Клімавічы.** (Наш кар.). Выйшлі ў поле **калгас імя Камінтэрну, які** за першы дзень узараў 25 га і калгас Літвінава—11 га.

Калгас **«Праздa»** адзін з перадавых у раёне па правядзеньні конкурсу «Правды» таксама пачаў сяўбу. Ужо засеяна 16 га канюшыны і 12 га ячменю. Гэтыя калгасы першымі выйшлі ў поле толькі таму, што ўсю сваю падрыхтоўчую работу да вясны праводзілі на аснове поўнага акыцыцыўленьня 6 умоў тав. Сталіна і ўмоў конкурсу «Правды».

П. Кавалёў.

Узоры працы брыгад т. т. Батуры і Мітрафана

РЭЧЫЦА. 11-га красавіка калгас імя Леніна, (Сьведзкага сельсавету), па бальшавіцку пачаў сяўбу.

Сталыя вытворчыя брыгады калгасьнікаў на чале з брыгадзірамі працуюць кожная на сваім вучастку.

Да 15 красавіка ўзарана каля 60 га. Брыгады спаборнічаюць паміж сабой на перавыкананьне норм выпрацоўкі па ворыве.

Так, брыгада № 1 на чале з брыгадзірам т. Батура Кузьмой штодзень перавыконвае сваё заданьне на 1,5 га. Брыгада № 2 т. Мітрафана і М. перавыконвае сваё штодзённае заданьне на 1 га.

Сацыялістычнае спаборніцтва паміж брыгадамі на полі ідзе ня толькі на колькасныя, але і на якасныя паказьнікі работы.

Кожны вечар вынікі працы брыгад і лепшых ударнікаў абмяркоўваюцца калгаснікамі.

Калгас сустрэў ва ўсеўзбраеньні сяўбу дзякуючы напружанай баявой, ударнай падрыхтоўцы.

Уся падрыхтоўчая работа праходзіла пры непасрэдным канкрэтным кіраўніцтве партыйнай ячэйкі.

Пад кіраўніцтвам партыйнай ячэйкі наладжана правільная арганізацыя працы. Арганізаваны брыгады па вытворчым прынцыпе. За брыгадамі замацаваны паасобныя зямельныя вучасткі, ім вызначаны гадавыя і сэзонныя заданьні. Для кіраўніцтва паасобнымі брыгадамі і дапамогі ім вылучаны члены Сьведзкай ячэйкі КП(б)Б, якія адказваюць перад ячэйкай за работу брыгад.

Дзякуючы ўдарнай падрыхтоўчай рабоце, канкрэтнаму партыйнаму кіраўніцтву, калгас у поўнай гатоўнасьці вышаў у поле.

Для абсемяненьня **першага** кліну ў 146 га калгас імя **Леніна** мае поўную колькасьць насеньня і спрахавы фонд. Усё насеньне адсартавана яшчэ ў сту дзені месяцы.

Калгас мае 60 рабочых коняй, якія забясьпечаны фуражом на ўвесь час веснавых работ. Калгас набыў патрэбныя с-г машыны і прывёз іх у гатоўнасьць, адрамантаваўшы поўнасьцю ўвесь с-г інвэнтар.

Для забясьпечаньня бесьперабойнай работы на падёх адкрыта сталоўка, якая вывозіць абеды ў тэрмасах на поле.

Кіруючы склад калгасу працушчаны праз ППШ і школу брыгадзіраў, дзякуючы чаму кожны брыгадзір узьняў сваю палітычную і гаспадарчую кваліфікацыю.

На полі ў часе абедзенных перапынкаў наладжана чытка газэт, лятучыя вытворчыя нарады брыгад.

Нельга прайсьці і міма ўзорнай работы шэфу—раймясцкому лесдрэўрабочых, які прымае канкрэтны непасрэдны ўдзел ў дапамозе калгасу па хутчэйшым сканчэньні сяўбы.

Баявой работай мы арганізавалі посьпех падрыхтоўкі.

Ударнай, баявой работай па бальшавіцку правядзем і сяўбу.

ЛАЎРЭНАЎ.

Пра забясьпечаньне трактарнага парку і іншых спажыўцоў нафтапрадуктамі

Пастанова Савету Народных Камісараў БССР

Выслухаўшы даклад Кіраўніцтва Заходняй раённай канторы «Саюзнафтагандлю» аб забясьпечаньні трактарнага парку і іншых спажыўцоў нафтапрадуктамі, СНК БССР адзначае, што:

а) спабжэньне трактарнага парку гаручым, а таксама снабжэньне насельніцтва газай зьяўляецца нездавальняючым, што тлумачыцца як невыстарчальнымі лімітамі для снабжэньня, так і сыстематычным невыкананьнем пляну завозу;

б) па заяве намесьніка кіраўніка Заходняй раённай канторы «Саюзнафтагандлю» тав. Максімава змазачных матэрыялаў на складах ёсьць выстарчальная колькасьць, але разьмеркаваньне іх па паасобных складах не забясьпечвае нармальнага снабжэньня імі трактарнага парку.

Гэта становішча выклікана нездавальняючай работай Заходняй раённай канторы «Саюзнафтагандлю» па завозе гаручых і змазачных матарыялаў, нез давальняючай работай Белкапсаюзу па стварэньні патрэбных запасаў, а таксама дрэнная работай Беларускага Аддзяленьня Трактарацэнтру, МТС, саўгастрэстаў і саўгасаў па скарыстаньні тары для выбаркі гаручага і змазачных матарыялаў.

СНК БССР пастанаўляе:

1. Абавязаць Заходнюю раённую кантору «Саюзнафтагандлю» неадкладна арганізаваць завоз гаручага з такім разьлікам, каб трактарны парк у веснавую пасеўную кампанію быў поўнасьцю забясьпечан гаручым.

3 тае прычыны, што большасьць складаў Белкапсаюзу не падрыхтавана для прыёмкі велікагрузных цыстэрн, абавязаць Заходнюю раённую кантору «Саюзнафтагандлю» завозіць гаручае на склады Белкапсаюзу пераважна ў малагрузных цыстэрнах.

Абавязаць Белкапсаюз пачаць з вясны гэтага году пераабсталяваньне складаў для прыёмкі велікагрузных цыстэрн.

2. Абавязаць Белкапсаюз ужыць неадкладна захады да загрузкі ўсіх нафтабакаў нафтапрадуктамі.

3. Абавязаць Заходнюю раённую кантору «Саюзнафтагандлю» разам з Белкапсаюзам на працягу 10 дзён перакінуць усё запасы маслаў, якія знаходзяцца ў цэнтральных базах, бліжэй да месц спажываньня.

4. Абавязаць Белкапсаюз на працягу 2-х дзён пераглядзець даныя ім Заходняй раённай канторы «Саюзнафтагандлю» заказы на гаручыя і змазачныя матарыялы на II квартал і даць дадатковыя заказы на адгрузку іх з паказаньнем дакладных тэрмінаў адгрузкі, а Заходнюю раённую кантору «Саюзнафтагандлю» прытрымлівацца паказаных Белкапсаюзам тэрмінаў.

Павялічэньне завозу гаручага пругляднасьць з разьлікам поўнага запаўненьня сваёй ёмістасьці да 1 мая і далейшым даваць Заходняй раённай канторы «Саюзнафтагандлю» заказы на завоз гаручага, выходзячы з ёмістасьці рэзэрвуараў, не даводзячы зьнішэньня астач на першае число кожнага месяца ніжэй 75 проц. усяе ёмістасьці.

5. Абавязаць Беларускае Аддзяленьне Трактарацэнтру, пад адказнасьць тав. Каршакевіча, саўгастрэсты, пад адказнасьць таварышоў Сьмірнова, Самохіна, Аўчыньнікава, Кірэева, Купрынава і Каралёва, забясьпечыць на працягу 5 дзён запаўненьне нафтапрадуктамі ўсяе дробнай тары, ужыўшы ўсе захады да адшуканьня дадатковай тары.

6. Улічваючы недахоп дробнай тары ў трактаракарыстальніках, абавязаць раённыя выканаўчыя камітэты і раённыя саюзы спажывецкай кааперацыі даць у часовае карыстаньне на час вясновай пасеўнай кампаніі трактара карыстальнікаў бочкі для перавозкі гаручага, на ўмовах поўнага захаваньня і звароту, а ў выпадку псаваньня рамонту за лік карыстальнікаў на падставе дагавораў.

7. Прапанаваць Заходняй раённай канторы «Саюзнафтагандлю» сваячасова паведамляць Белкапсаюз аб адгрузках нафтапродуктаў.

8. Прасіць Камісію Выкананьня на сваім пасяджэньні 27 красавіка выслухаць даклад Заходняй раённай канторы «Саюзнафтагандлю» аб выкананьні гэтай пастановы.

Нам. Старшыні Савету Народных Камісараў БССР А. КІЛІН.

Кіраўнік Спраў Савету Народных Камісараў і Эканомсавету БССР С. КАНДЫБОВІЧ.

20 красавіка, 1932 г. Менск. № 214.

Пра становішча мясцовай прамысловасьці ў галіне торфаздабычы, вырабу будаўнічых матар'ялаў і драваапрацоўкі

Пастанова Камісіі Выкананьня пры СНК БССР

Выслухаўшы даклад Начальніка Кіраўніцтва мясцовай прамысловасьці Народнага Камісарыяту Лёгкай Прамысловасьці тав. Крытштэйна і сваякладнік НК РСІ тав. Арндта, Камісія Выкананьня пры СНК БССР устанаўляе, што пастановы СНК БССР за 23 лістапада 1931 г. «Пра мерапрыемствы для падрыхтоўкі да будаўніцтва ў 1932 г.» і за 4 сьнежня 1931 г. «Пра падрыхтоўку да сэзону 1932 г. па зьрабу будаўнічых матар'ялаў» выконваюцца зусім неадавальняюча і падрыхтоўка да сваячасовага распачаньня работы ў сэзон 1932 г. заводаў па торфаздабычы і вырабу будаўнічых матар'ялаў разгортваецца неадавальняючымі тэмпамі.

У паасобку Камісія Выкананьня пры СНК БССР адзначае, што:

а) Кіраўніцтва мясцовай прамысловасьці, раённыя выканаўчыя камітэты і дырэктары прадпрыемстваў на ўжылі патрэбных захадаў для выкананьня паказанай вышэй пастановы СНК БССР за 4 сьнежня 1931 г. у частцы забясьпечаньня прадпрыемстваў, якія вырабляюць будаўнічы матар'ялы, патрэбнай рабочай сілай;

б) Народны Камісарыят Снабжэньня і Белкапсаюз ня выканалі паказанай пастановы СНК БССР у частцы палаўжэньня справы снабжэньня рабочых прадпрыемстваў мясцовай прамысловасьці, асабліва па лініі рэгуляваньня работы каапэрацыі;

в) Белкапхарч, кіраўнікі прадпрыемстваў, гарадзкія саветы і раённыя выканаўчыя камітэты не прачалі належнай работы па арганізацыі і палепшэньні справы грамадзкага харчаваньня, асабліва ў прамысловасьці тарфяной і па вырабу будаўнічых матар'ялаў;

г) Гарадзкія саветы і раённыя выканаўчыя камітэты, дырэктары прадпрыемстваў і адпаведныя каапэрацыйныя арганізацыі марудна выконваюць памянёную вышэй пастанову СНК БССР у частцы палепшэньня сацыяльна-бытавых умоў рабочых вышэй паказаных галін мясцовай прамысловасьці: амаль што не разгорнуты гарадзкія гаспадаркі, зусім слаба праводзіцца будаўніцтва і камплектаваньне сьвінарнікаў і кароўнікаў, ня ўсюды падрыхтаваны да прыёму рабочых інтэрнаты;

д) Беларуская Кантора Саюзпрамкорму ня выканала пастановы СНК за 4 сьнежня 1931 г. у частцы бесьперабойнага снабжэньня фуражом транспарту прадпрыемстваў, якія вырабляюць будаўнічыя матар'ялы;

е) дрэнна забясьпечваецца будаўнічымі матар'яламі, асабліва лесматар'яламі і цыгілкамі, [illegible] кіраўніцтва прадпрыемстваў па вы[illegible] будаўнічых матар'ялаў; у радзе заводаў (Менбуд, Мазыр, Койданава і інш.) будаўніцтва не забясьпечана праектамі і рысункамі і не праведзены патрэбныя дасьледныя работы.

Торфазаводы мясцовай прамысловасьці ў Віцебску, Магілеве і Мазыры не забясьпечаны патрэбным абсталяваньнем і інвэнтаром (5-ю торфапрэгатамі, 3-мя лёкамабілямі, рэзервамі і інш.);

ж) Кіраўніцтва мясцовай прамысловасьці яшчэ не ўстанавіла канкрэтнага апэрацыйнага кіраваньня работаю прадпрыемстваў мясцовай прамысловасьці і не ажыцьцяўляе належнай тэхнічнай дапамогі торфазаводам і прадпрыемствам па вырабу будматар'ялаў у галіне падрыхтоўкі іх да сэзону 1932 г.

Камісія Выкананьня пры СНК БССР **пастанаўляе:**

1. Абавязаць Народны Камісарыят Лёгкай Прамысловасьці, Белкапсаюз, Народны Камісарыят Працы, Беларускую кантору Саюзпрамкорму, гарадзкія саветы, раённыя выканаўчыя камітэты і дырэктароў прадпрыемстваў цалкам выканаць даныя ім пастановай СНК БССР за 4 сьнежня 1931 г. дырэктывы і аб выкананьні гэтага на працягу 2-х дзён паведаміць Камісіі Выкананьня.

2. Даручыць Народнаму Камісару Лёгкай Прамысловасьці тав. Грысевічу забясьпечыць торфаводы мясцовай прамысловасьці патрэбным гарэтурам і лёкамабілямі за лік перакідкі з іншых раёнаў, дзе апошнія поўнасьцю не скарыстоўваюцца, у тым ліку за кошт дэманціраваных.

3. Абавязаць Упаўнаважанага Народнага Камісарыяту Цяжкай Прамысловасьці СССР пры СНК БССР тав. Амбражуноваса ўжыць патрэбныя захады да сваячасовага завозу занароджанага торфу для цагельнай прамысловасьці.

4. Даручыць дырэктару Белмэталяабсталяваньня т. Сакалеику забясьпечыць торфаводы мясцовай прамысловасьці патрэбнымі машыннымі часткамі.

5. Абавязаць Кіраўніка Бел. Канторы Рэмманцтрэсту тав. Крывашэіна забясьпечыць мясцовую прамысловасьць 3-ма лёкамабілямі і патрэбнымі дынамамашынамі для асьвятленьня торфавых заводаў.

6. Даручыць Упаўнаважанаму Народнага Камісарыяту Лясной Прамысловасьці СССР пры СНК БССР т. Розіну і Кіраўніку Лесаснабсбыту тав. Марову разам з Народным Камісарыятам Лёгкай Прамысловасьці і Дзяржплянам распрацаваць у дэкадны тэрмін канкрэтны календарны план снабжэньня дрэваапрацоўчых заводаў мясцовай прамысловасьці патрэбнаю сыравінаю.

7. Прапанаваць Райвыканкомам і Дзяржплану ў 5-дзённы тэрмін вылучыць патрэбныя фонды будаўнічых матар'ялаў для будаўніцтва заводаў мясцовай прамысловасьці па вырабу будаўнічых матар'ялаў і торфавых заводаў.

8. Даручыць Народнаму Камісарыяту Лёгкай Прамысловасьці БССР, пад адказнасьць т. Анодзіна, забясьпечыць патрэбнымі кадрамі за лік скончыўшых ВТНУ прадпрыемствы па вырабу торфу і керамікі і апарат Кіраўніцтва мясцовай прамысловасьці.

9. Даручыць Старшыні Прэзыдыуму Белкапсаюзу т. Хаскіну на працягу 24 гадзіны паведаміць ЦК і СНК, як выканана дырэктыва ЦК КП(б)Б пра арганізацыю спецыяльнай сэкцыі Белкапсаюзу па абслугоўваньні рабочых, якія працуюць на прадпрыемствах па вырабу будаўнічых матар'ялаў і што канкрэтна зроблена для наладжваньня снабжэньня і асабліва грамадзкага харчаваньня на паказаных прадпрыемствах і торфавых заводах мясцовай прамысловасьці.

10. Прапанаваць гарадзкім саветам і раённым выканаўчым камітэтам забясьпечыць поўнае выкананьне пляну веснавой сяўбы ў гаспадарках, якія прымацаваны да цагельняў.

11. Даручыць Кіраўніцтву мясцовай прамысловасьці, Народнаму Камісарыяту Лёгкай Прамысловасьці БССР і Кіраўніцтву народна-гаспадарчага ўліку пры Дзяржплане наладзіць пастаянную вучоту работы мясцовай прамысловасьці БССР.

12. Прапанаваць Кіраўніцтву мясцовай прамысловасьці ўзмацніць канкрэтнае кіраваньне прадпрыемствамі і сыстэматычны кантроль за іх працай, перабудаваўшы сваю работу ў кірунку максымальнай дапамогі мясцоў у справе выкананьня пляну 1932 г.

13. Напомніць раённым выканаўчым камітэтам і гарадзкім саветам аб тым, што яны нясуць поўную адказнасьць за апэрацыйнае кіраваньне работай тарфяных і керамічных заводаў мясцовай прамысловасьці па падрыхтоўцы да сэзону і работу прадпрыемстваў па выкананьні пляну 1932 г.

14. Лічыць патрэбным сыстэматычна асьвятляць у друку работу торфавых і керамічных заводаў мясцовай прамысловасьці па выкананьні пляну 1932 г.

Старшыня Камісіі Выкананьня пры СНК БССР **М. Галадзед.**

Сакратар Камісіі Выкананьня пры СНК БССР **Я. Элькін.**

19 красавіка 1932 г.
г. Менск.

Х. Манасзон і М. Гельнэр

Чарговыя задачы па барацьбе з рабаковымі хваробамі

Шаркае разгортваньне жывёлагадоўлі, пераважна сьвінагадоўлі, ставіць перад намі неадкладную задачу па барацьбе з рабаковымі чужаедамі, якія даюць значны процант адходу маладняка і перашкаджаюць нармальнаму разьвіцьцю жывёлагадоўлі.

На сёньняшні дзень гэтая барацьба ў значнай ступені ўскладняецца тым, што біялёгія многіх рабакоў (гельмінтаў) слаба вывучана, а меры прафілактыкі мала распрацаваны. Досыць адзначыць, што, напрыклад, мэтастрангіліды—рабакі, якія паражаюць лёгкія парасяці, даюць часта да 90 проц. адходу маладняка. Біялёгія гэтага чужаеда мала ведае, а меры барацьбы зусім не распрацаваны.

Успомнім крупчак або фінноз (вусені сальтраў) рагатай жывёлы і сьвіней, якія часта прыводзяць да поўнай ці частковай браковкі тушы і гэтым самым ускладняюць у значнай ступені вырашэньне мясной праблемы.

Урэшце, некаторыя рабаковыя хваробы, апрача браковкі тушы, зьяўляюцца непасрэдна небясьпекай для здароўя—часам нават для жыцьця чалавека. Напрыклад, эхінакакозныя органы хатняй жывёлы могуць зьявіцца крыніцай заражэньня сабак, а праз апошніх і іншай жывёлы і людзей. Пры гэтым пухір (фіна), які зьяўляецца ў печанёх, лёгкіх ці мазгох у жывёлы ці чалавека, дасягае вялікіх разьмераў і вагі—у кароў да 50 кілё, у чалавека—да 3—5 кілё. Заражанае трыхінэлямі мяса выклікае цяжкую хваробу—трыхінэлёз (трыхіна), якая часам канчаецца сьмерцю. Трыхінэлёз толькі абсьледваньнем сьвінога стала ў сэнсе паныраньня рабаковых хваробаў, але і агульным становішчам стала ў зоатэхнічных і ветарынарных адносінах.

Саўгас «Івань» улетку мінулага году меў 585 галоў сьвіней белай англійскай пароды. Ветарынарнае стаўленьне стада зусім здавальняючае: з 315 абсьледваных сьвіней аказалася здаровымі 84,76 проц. Толькі маладняк хварэе часам на паратыфус, запаленьне лёгкіх і брынхіт.

Але рабаковыя чужаеды сярод гэтага каштоўнага сьвінога стада вельмі распаўсюджаны. Гельмінталёгічнае абсьледваньне стада (436 індывідуальных досьледаў) паказала моцную паражонасьць яго рабакамі, да 76,3 проц., — пераважна странгілёзам — свайнікамі на 71,47 проц. Странгіліды, зьяўляючыся ў кішэчніку, выклікаюць моцныя катары яго. А паасобныя формы іх—мэтастрынгіліды, трапляючы ў лёгкія, выклікаюць захворваньне на брынхіт і запаленьне лёгкіх (пераважна сярод маладняка, інвазыйнасьць якіх даходзіць да 50 проц.).

Поўныя гельмінталёгічныя ўскрыцьці 14 сьвіней паказалі таксама, якія значныя зьмены ва ўнутраных органах могуць выклікаць і іншыя рабакі—аскарыды ў печанёх, трыхацэфалы ў сьляпой кішцы. Трыхінэлёзу мы ні ў адным выпадку не знайшлі. Дасьледваньне іншай хатняй жывёлы, якая можа мець цеснае дачыненьне [illegible] не паказала асаблівых відаў рабакоў. Трэба адзначыць на шкодную ролю мух, як пераносчыкаў яек рабакоў, якіх мы знаходзілі на іх лапках і брушках. Абсьледваньне насельніцтва саўгасу «Івань» паказала на моцную паражонасьць яго рабакамі—да 72,14 проц.—пераважна аскарыдамі і трыхацэфаламі (валасагаловымі).

Праца экспэдыцыі вывяла адсутнасьць сталага ветарынарнага нагляду на месцы, недастатковую колькасьць сьвінарнікаў, забруджанасьць выгнаў, антысанітарнае ўтрыманьне прыбіральняў. Усе гэтыя моманты бязумоўна ўплываюць на распаўсюджваньне рабакоў сярод людзей і сьвінога стада саўгасу «Івань».

Другі буйны сьвінасаўгас «Бранчыцы», у якім да моманту абсьледваньня было 1171 галава сьвіней, даў яшчэ большую лічбу інвазыйнасьці рабакамі, якая даходзіць да 91,8 проц. (аноў-жа пераважна стрынгіліды). Пры ўскрыцьці сьвіней у 25 проц. былі ў лёгкіх знойдзены мэтастрынгіліды.

Чым-жа выклікаецца такая моцная паражонасьць гэтага стада рабакамі? На гэта ўплываюць: 1) характар саўгасу «Бранчыцы», куды сьцягваецца пагалоўе з розных раёнаў і дзе мае месца значная цяжучасьць пагалоўя стада; 2) недастатковая колькасьць і нездавальняючы тып сьвінарнікаў і 3) нездавальняючае санітарна-гігіенічнае ўтрыманьне пагалоўя.

Трэба адзначыць таксама моцную паражонасьць людзкага насельніцтва саўгасу «Бранчыцы» рабакамі — на 99,2 проц. (амаль выключна аскарыдамі і трыхацэфаламі) і частай камбі націяй іх. Лік хворых на рабаковыя хваробы дарослых даходзіць да 34,7 проц., дзяцей—да 23,2 проц. Санітарнае становішча саўгасаў нездавальняючае. Прыбіральні рабочых знаходзяцца ў антысанітарным становішчы, ня мае ясьляў. Гэтыя прычыны выклікаюць пашырэньне рабаковых хвароб.

Экспэдыцыяй была абсьледвана не вялікая СТФ калгасу «Трактар», здароўе сьвінога стада здавальняючае, але рабаковая заражонасьць значная —68,68 проц.—зноў пераважна стрынгілідамі. Сярод неабагуленага сьвінога стала інвазыйнасьць рабакамі даходзіць да 85,9 проц., прычым ступень паражонасьці значна большая, чым у абагуленых сьвіней. На гэта, зразумела, уплываюць дрэнныя ўмовы ўтрыманьня сьвіней у паасобных калгасьніках.

Што да людзкога насельніцтва, дык яно паражана рабакамі да 84,8 проц., пераважна аскарыдамі і трыхацэфаламі.

Урэшце, экспэдыцыяй была зроблена спроба абсьледваць індывідуальны сэктар,—насельніцтва в. Далевічы, але праца экспэдыцыі сустрэла цэлы рад перашкод з боку аднаасобнікаў. Усяго ўдалося абсьледваць 273 галавы. Малюнак паражонасьці той самы—да 75,86 проц., — пераважна стрынгілідамі, але ступень паражонасьці вельмі моцная. Утрыманьне сьвіней звычайнае, вясковае, пры якім аб зоатэхнічных і ветарынарных дасягненьнях не даводзіцца гаварыць. Процант хворых сьвіней даходзіць да 30.

Па тэхнічных прычынах удалося агледзець з людзкога насельніцтва толькі 143 чалавекі (з 1050). Паражонасьць рабакамі аказалася да 67,8 проц., але пры гэтым трэба ўлічваць вызначную колькасьць абсьледваньня, усяго 5 проц. насельніцтва.

Гельмінталёгічная экспэдыцыя БАН, Наркамзему і Аховы Здароўя пакажыла асноўу сыстэматычнаму абсьледваньню саўгасаў і калгасаў і стварыла базу для арганізацыі сталай гельмінталёгічнай лябараторыі пры біялёгічным інстытуце БАН.

Гэтая экспэдыцыя паказала таксама шляхі, па якіх павінна пайсьці ў далейшым разгортваньне гельмінталёгічнай працы ў БССР. Улетку 1932 году намячаецца другая гельмінталёгічная экспэдыцыя, якая павінна быць праведзена значна шырэй, чым у мінулым годзе.

Якія задачы павінны стаяць перад гэтай экспэдыцыяй? Галоўная задача —гэта будзе арганізацыя правільнай барацьбы з найбольш вэтчымі гельмінтозамі (паражэньнямі рабакоў) на тэрыторыі БССР. Тут трэба будзе разгарнуць справу як па лініі абсьледваньня людзей, жывёлы, вадаёмаў і г. д., так і па лініі лячэбнай.

Першая частка работы павінна паслужыць у асноўным для складаньня карты пашырэньня розных рабакоў на БССР. Гэта дасьць магчымасьць склаці наступную пяцігодку па барацьбе з гельмінтозамі. Прычым можна ўжо будзе паставіць пытаньне аб ліквідацыі наогул некаторых гельмінтозаў сярод людзей і жывёлы.

Гэтая частка работы экспэдыцыі дасьць таксама кіруючы напрымак для далейшай дасьледчай гельмінталёгічнай працы.

Другая частка—лячэбная — павінна пайсьці як на мэдычнай, так і па ветарынарнай лініі. Па апошняй лініі можна будзе паставіць у шырокім маштабе лячэньне парасят ад мэтастрыгілёзу (лёгачна-рабаковых хвароб) методамі, якія распрацоўваюцца ў гельмінталёгічным аддзеле Віцебскага навукова-дасьледчага ветарынарнага інстытуту.

Пры правядзеньні экспэдыцыі ў гэтым годзе неабходна таксама паставіць працы ў некаторых буйных раённых цэнтрах, дзе гельмінталёгічна сярод рабочых могуць мець прафэсыянальны характар, напрыклад, на Асінбудзе,—пры торфараспрацоўках і г. д.

Шырокі размах, які павінна будзе прыняць экспэдыцыя гэтага году, можна забясьпечыць толькі пры ўдзеле ў ёй гаспадарчых арганізацый. У прыватнасьці, актыўны ўдзел павінны прыняць такія арганізацыі, як Белмяса, Сьвінаводтрэст, як матар'яльна, так і сваім пасьпехам. На жаль, гэтыя арганізацыі, якія здавалася-б павінны быць асабліва зацікаўлены ў разьвіцьці гельмінталёгічнай працы,—да гэтага часу не зьвярнулі на гэтую работу належнай увагі.

Праца экспэдыцыі толькі тады дасьць добрыя вынікі, калі будзе праведзена належная падрыхтоўчая работа. А для гэтага ўсе зацікаўленыя ўстановы і арганізацыі пав

СЕЛЬБОРНІЦТВА ТРОХСОТВАСЬМІ

УЗМАЦНІЦЬ БАРАЦЬБУ

за выкананьне 12 умоў конкурсу

Дамагчыся чоткай работы кожнага вучастку. За ходам конкурсу спараных сочаць нямецкія пралетары

За сьцяг кірхмэзэраўскіх рабочых

За баявую сустрэчу пралетарскага сьвята

Нізкай мы зьмяшчаем матар'ял пра два каштоўныя факты: допіс аб гомельскіх паравозьніках, якія адказваюць рабочым чыгуначных майстэрняў г. Кірхмэзэру (Германія), і ліст жлобінскіх дыспэтчараў да ўсіх дыспэтчараў БССР і Заходніх чыгунак.

Кірхмэзэраўскія рабочыя, даведаўшыся аб другім усесаюзным конкурсе лепшых спараных брыгад у СССР, напісалі да савецкіх паравозьнікаў ліст. У гэтым лісьце германскія паравозьнікі пісалі аб тым вялікім значэньні, якое мае другі конкурс спараных брыгад і аб тых вялікіх задачах, якія ўскладзены на конкурс па аздараўленьні паравознай гаспадаркі.

Для лепшай чыгункі, якая возьме перадавое месца па конкурсе, кірхмэзэраўскія рабочыя прысылаць свой сьцяг.

«Гэты сьцяг,—пісалі рабочыя,—сшыты рукамі нашых жонак і матак, сясьцёр і дачок. Няхай будзе гэты сьцяг сымбалем цеснай брацкай сувязі міжнароднага пралетарыяту, знакам яго салідарнасьці ў барацьбе за абарону Савецкага Саюзу».

Гэты ганаровы сьцяг, прысланы германскімі братамі па клясе, будзе знакам салідарнасьці сусьветнага пралетарыяту ў барацьбе за абарону Савецкага саюзу.

За гэты ганаровы сьцяг будуць змагацца ўсе чыгункі Савецкага саюзу, усе паравозьнікі і, у першую чаргу,—удзельнікі другога ўсесаюзнага конкурсу.

Услед за менскімі чыгуначнікамі, якія ўзмацняюць барацьбу за сьцяг кірхмэзэраўскіх рабочых, пашлі чыгуначнікі Гомелю. Рабочыя дэпо Гомель адказваюць германскім рабочым новым уздымам свайго творчага энтузіязму і замацаваньнем выніку другога ўсесаюзнага конкурсу.

Змагаючыся за здаровую паравозную гаспадарку, паравозьнікі Савецкага саюзу змагаюцца за справу міжнароднага значэньня. Сьцяг германскіх братоў па клясе—сымбаль пралетарскай салідарнасьці—будзе ў надзейных руках.

Гэты сьцяг возьмуць лепшыя з лепшых паравозьнікаў, якія да пралетарскага сьвята—Першага мая—прыдуць з новымі перамогамі, з новымі посьпехамі на фронце сацыялістычнай рэканструкцыі транспарту. За гэтае ганаровае права атрымаць сьцяг з усёй сваёй настойлівасьцю павінны змагацца ўсе чыгуначніцы Заходніх і МБЖ чыгунак.

На ліст кірхмэзэраўскіх рабочых адказваюць дыспэтчары Жлобінскага чыгуначнага вузла. Дыспэтчары Жлобінскага вузла дамаглися значных посьпехаў, аб якіх яны расказваюць у лісьце да ўсіх дыспэтчараў БССР і Заходніх чыгунак.

У адзнаку трэцяй гадавіны сацыялістычнага спаборніцтва дыспэтчары Узмацняюць тэмпы барацьбы за транфінплян, за аздараўленьне паравозна га парку і падаюць калектыўную заяву аб уступленьні ў рады ленінскай камуністычнай партыі.

Пачын менскіх і гомельскіх чыгуначнікаў і жлобінскіх дыспэтчараў па вінен зьявіцца стымулам для больш дзейнай падрыхтоўкі да пралетарскага сьвята—Першага мая, да дасягненьня яшчэ лепшых вынікаў да фінішу другога ўсесаюзнага конкурсу.

Змагацца за сьцяг кірхмэзэраўскіх рабочых—сымбаль рэвалюцыйнага аб'зінства сусьветнага пралетарыяту.

За шырокае разгортваньне сацыялістычнага спаборніцтва і ўдарніцтва ў адзнаку першамайскіх сьвят!

Бальшавіцкі адказ сваім братом па клясе

Мацаваць посьпехі конкурсу

ГОМЕЛЬ. У адказ на ліст кірхмэзэраўскіх рабочых (Германія) да чыгуначнікаў СССР аб другім усесаюзным конкурсе лепшых спараных брыгад, лепшыя спараныя брыгады паравозаў Гомельскага дэпо (ОЧ—4631, ОЧ—2, Щ—3125, Щ—579, ОЧ—6761, С—52 і С—814)—удзельнікі другога ўсесаюзнага і ўсебеларускага конкурсаў, напісалі ліст.

У сваім лісьце брыгады паравозу ОЧ 4631 Сяргеева і Маркава, якія занялі пятае месца па ўсебеларускім конкурсе, спараныя брыгады ОЧ 2 Прастакова і Лянковіча і Щ 3125 Турыка і Нікіціна, якія занялі першае месца на ўсебеларускім конкурсе, разам з астатнім брыгадамі, якія над пісалі ліст, расказваюць зарубежным братом па клясе аб тых дасягненьнях, якіх яны дамаглися на фронце сацыялістычнага будаўніцтва.

Пад кіраўніцтвам камуністычнай партыі і савецкай улады рабочыя першай у сьвеце краіны пралетарыяту змагаюцца за выкананьне пяцігодкі за чатыры гады. Яны дамаглися значнага палепшаньня сацыяльна-бытавых умоў, заработная плата паравозьнікаў узрасла амаль на 100 проц. Для рабочых пабудавана палікліника, стадыён, дамы адпачынку. У кожным цэху арганізуюцца гурткі па аўладаньні тэхнікай, у якіх рабочыя, не адрываючыся ад вытворчасьці, падвышаюць свае тэхнічныя веды.

Адказваючы на ліст германскіх рабочых, гомельскія паравозьнікі бяруць на сябе абавязацельства яшчэ больш узмацніць барацьбу за транфінплян. Яны бяруць на буксір адстаючыя паравозы С—233 і С—2 і абавязваюцца эканоміць палівы на менш 15 проц., змазкі—10 проц., да весьці карысную работу паравоза да 11,7 гадзін у суткі. Не дапусьціць ніводнага зрыву спаранай яды, дамагчыся і замацаваць 100 процантнае сьледзяньне цягнікоў згодна раскладу.

Гомельскія паравозьнікі ўключаюцца ў барацьбу за сьцяг, прысланы кірхмэзэраўскімі рабочымі і заклікаюць германскіх рабочых яшчэ больш згуртавацца вакол КПГ і пад яе кіраўніцтвам змагацца за Савецкую Германію.

Л. Сасімовіч.

Дэпутацкія групы—у перадавых радох барацьбітоў за эканамічную незалежнасьць Савецкага Саюзу

Дэпутацкія групы ў барацьбе за эканамічную незалежнасьць

Узросшыя задачы сацыялістычнага будаўніцтва ў чацьвертым заключным годзе пяцігодкі патрабуюць ад дэпутацкіх груп карэннай перабудовы іх работы і наваротy тварам да задач сацыялістычнай вытворчасьці.

Адзнай з асноўных задач у работе дэпутацкіх груп зьяўляецца штодзенная барацьба за эканамічную незалежнасьць Савецкага саюзу. Перадавыя дэпутацкія групы гэтае важнейшае палітычнае пытаньне ўзьнялі на прынцыповую вышыню, паклаўшы ў асову сваёй штодзённай работы барацьбу за ўсямернае скарачэньне імпартных заявак.

Узор бальшавіцкай барацьбы за эканамічную незалежнасьць паказвае дэпутацкая група фабрыкі імя Клары Цэткін (Віцебск). У выніку праведзенай масавай работы дэпутацкай групы аб беражлівых адносінах да скарыстоўваньня імпартных голак фабрыка за адзін месяц з'эканоміла 22.000 імпартных голак, што дало некалькі тысяч рублёў эканоміі залатой валюты.

Члены гарсавету тав. Паджунас і Гельвіг, вынайшлі варштат па рамонту паламаных голак, шляхам электрычнай зваркі. Гэтае вынаходства эканоміць фабрыцы дзесяткі тысяч рублёў залатой валюты.

Дэпутацкая група фабрыкі «Прафінтэрн» (Віцебск) узяла шэфства над рабочымі, якія працуюць на замежных варштатах, з мэтай беражлівых адносін выкарыстаньня замежнага абсталяваньня.

Поруч з сыстэматычнай барацьбой за эканамічную незалежнасьць дэлегацкая група ўключылася ў сталінскі паход-спаборніцтва, дабіўшыся бліскучых вынікаў у выкананьні транфінпляну фабрыкі.

Дэпутацкая група заводу «Чырвоны мэталіст» (Віцебск) штодзенна вядзе бязьлітасную барацьбу за палепшаньне якасьці прадукцыі, якая выпускаецца, дабіўшыся пэўных вынікаў.

Але поруч з гэтым мы маем выпадкі недаацэнкі работы дэпутацкіх груп з боку масавых фабрычных арганізацый. Так, дырэкцыя і заўком заводу імя Варашылава (Менск) замест да памогі зрываюць работу дэпутацкай групы. На пашыраным пленуме дэпутацкай групы заводу стаяла справаздача дырэктара аб выкананьні транфінпляну заводам, але ў выніку непадрыхтаванасьці да справаздачы, пленум дэпутацкай групы быў сарваны. Савецкія дні, вызначаныя плянам, скарыстоўваюцца заўкомам для іншай работы.

Такія адносіны да работы дэпутацкай групы ні ў якім разе ня спрыяюць рабоце апошняй.

Нельга не адзначыць каштоўнейшых мерапрыемстваў, намечаных гарадзкім зьлётам дэпутацкіх груп гарсавету г. Менску. Зьлёт дэпутацкіх груп пастанавіў прасіць ЦВК БССР і ўпаўнаважанага Наркома цяжкай прамысловасьці, склікаць усебеларускі зьлёт дэпутацкіх груп па мэталяпрамысловасьці, сумесна з трыкутнікамі заводаў, па пытаньні ўдзелу дэпутацкіх груп у сваячасовым выкананьні мэталязаводамі заказаў прызначаных для ўдарнага будаўніцтва і іх удзелу ў барацьбе за эканамічную незалежнасьць Савецкага Саюзу.

Гэта каштоўнейшае мерапрыемства неабходна падтрымаць.

Разгорнутае сацыялістычнае будаўніцтва ў нашай краіне, правядзеньне культурнай рэвалюцыі, разгортваньне сацыялістычных мэтадаў работы—сацспаборніцтва і ўдарніцтва—паставіла перад дэпутацкімі групамі задачу карэннай перабудовы сваёй работы тварам да задач сацыялістычнай вытворчасьці. «Саветы і дэпутацкія групы павінны стаць на чале разгорнутага сацыялістычнага будаўніцтва, праводзіць цьвёрдую пралетарскую лінію ва ўсёй рабоце, арганізаваць масы і, вядучы бязьлітасную барацьбу з ворагамі дыктатуры пралетарыяту, стаць сапраўднымі памочнікамі пераможнага будаўніцтва сацыялізму» (з адозвы ЦК КП(б)Б).

Эканомім імпартныя голкі

Дэпутацкая група фабрыкі імя Клары Цэткін уключылася ў паход за эканамічную незалежнасьць Савецкага Саюзу. У выніку мобілізацыі ўвагі шырокай працоўнай грамадзкасьці фабрыкі вакол эканоміі імпартных голак дэпутацкая група дабілася бліскучых вынікаў. За адзін месяц фабрыка з'эканоміла 22.000 імпартных голак, або некалькі тысяч рублёў залатой валюты.

Больш за ўсё даюць эканоміі гаспразьліковыя брыгады імя Віцебскага гарсавету. Актыў дэпутацкай групы на чале з тав. Паджунасам і членам гарсавету т. Гельвіг вынайшлі варштат для рамонту імпартных голак шляхам электрасварки. Кожны дзень рамонтуецца звыш 600 голак.

Пры дапамозе дэлегацкай групы ў мэханічнай майстэрні арганізаваны рамонт запасных частак для машын, у тым ліку і для замежных. Дэпутацкая група прымае актыўны ўдзел па ўнят ненні рабочых і работніц у тэхгурткі.

Дэпутацкая група вылучыла спэцыяльныя брыгады па агляду становішча грамадзкага харчаваньня на фабрыцы. Прыняты рад мерапрыемстваў у справе зьмяшчэньня выяўленых дэфэктаў у рабоце сталоўкі. За апошні час якасьць абедаў значна палепшылася.

Дэпутацкая група разам з камсодам разгарнула вялікую работу па ахопе рабочых сацыялістычным чырвонцам. На 28 самаўкіх было ахоплена 625 асоб, зараз гэтая лічба павялічылася амаль да тысячы.

Група вылучыла брыгаду з 2-х асоб для дапамогі прыгараднай гаспадарцы ў правядзеньні пасеўнай кампаніі (рамонт інвэнтара, збор насеньня і г. д.).

На выслік дэпутацкай групы заводу «Бальшавік» (Менск) наша дэпутацкая група адгукнулася, узяўшы на сябе рад абавязацельстваў, і ў сваю чаргу выклікала на сацспаборніцтва дэпутацкую групу скурзаводу.

Шаршнёў.

Скараціць імпартныя заяўкі

Віцебск. (Наш кар.). Гэтымі днямі адбылася нарада дэпутацкіх груп Віцебскага гарсавету па праверцы выкананьня самаабавязацельстваў узятых на сябе дэпутацкімі групамі ўдзелу ў сталінскім паходзе-спаборніцтве і эканамічнай незалежнасьці Савецкага Саюзу.

За апошні час значна ўзрасла і ўзмацнілася работа дэпутацкіх груп на прадпрыемствах Віцебшчыны. Дэпутацкая група заводу «Чырвоны мэталіст» дабілася палепшаньня якасьці выпуску заводам зубоў для бароні «Зіг-Заг». Дэпутацкая група сумесна са спэцыялістамі праводзіць гутаркі з рабочымі аб наеўходнасьці дэталёвага азнаямленьня з тэхнікай замежных варштатаў.

Дэлегат дэпутацкай групы панчошнай фабрыкі расказаў нарадзе, як іх дэпутацкая група змагаецца за эканамічную незалежнасьць Савецкага Саюзу. На фабрыцы ўжываюць голкі, якія прывозяцца з-за мяжы. Член гарсавету т. Паджунас вынайшоў спосаб рамонту паламаных голак пры дапамозе электразваркі, што дае эканомію фабрыцы тысячы рублёў залатой валюты.

Дэпутацкая група фабрыкі «Прафінтэрн» таксама разгарнула вялікую работу па эканамічна-тэхнічнай незалежнасьці. Дэпутаты арганізавалі збор рабочых прапаноў і ўзялі шэфства над рабочымі, якія працуюць на замежных варштатах. Апрача гэтага пры дапамозе дэпутацкай групы арганізаваны гурткі па вывучэньні тэхнікі замежных варштатаў. Зарез на фабрыцы 16-клясная машына перабудоўваецца ў 31 клясную, якая дае значна больш эфэкт у працы. Будуецца варштат, які будзе выраблять карэткі для машын, якія раней прывозіліся з-за мяжы. Вялікія посьпехі ёсьць у прафінтэрнаўцаў, так і ў дэлегацкай групы «Чырвонага мэталіста» і ў арганізацыі фонду сацыялістычнага чырвонца. Дэпутаты дэлегацкай групы заводу «Чырвоны мэталіст» правялі падпіску на сацыялістычны чырвонец на суму 6.000 рублёў. Дэпутацкая група фабрыкі «Прафінтэрн» разам з камсодам правяла падпіску на сацыялістычны чырвонец і ўзяла на буксір адстаючыя цэхі і брыгады па выкананьні фінпляну, заключаючы сацумову з дэпутацкай групай фабрыкі імя Лекерта на лепшае выкананьне фінпляну.

На нарадзе выявіўся рад фактаў зусім слабога ўдзелу дэпутацкіх груп ў сталінскім паходзе і барацьбе за тэхнічную незалежнасьць (ф-ка «Прагрэс», лесазавод № 13). Ёсьць рад фактаў недаацэнкі работы дэпутацкіх груп асобнымі заводскімі арганізацыямі і няўменьня ўвязаць работу дэпутацкіх груп з работай партыйных і прафэсыянальных арганізацый.

Нарада адзначыла, што ўдзел дэпутацкіх груп у сталінскім паходзе і барацьбе за эканамічную незалежнасьць Савецкага Саюзу ўсё-ж даў значны зрух па прадпрыемствах г. Віцебску, а таксама ўзмацніў работу саветаў на прадпрыемствах.

Язэп Чорны.

Зьвяваюць работу дэпутацкай групы

Дэпутацкая група заводу імя Варашылава ўключылася ў барацьбу за лепшае і хутчэйшае выкананьне транфінпляну. На цэхах створаны пасты дэпутацкіх груп на чале з адказным брыгадзірам, якія сочаць за выкананьнем транфінпляну. Дзякуючы разгорнутай масавай рабоце, рашучай барацьбе з гультаямі, прагульшчыкамі і лентуямі, пасобныя брыгады сталі на шлях сыстэматычнага перавыкананьня пляну. Так брыгада гравіёртоках выканала транфінплян 3-га рашаючага году пяцігодкі на 9 дзён раней тэрміну. Брыгада экстрактараў выканала плян на 6 дзён раней тэрміну.

Пры правядзеньні фінэстафеты завод заняў першае месца па фінансавым фронце. Падпіскай на пазыку «3-ці рашаючы» ахоплены усе рабочыя заводу на 100 проц. месячнага акладу.

Дэпутацкая група ўключылася ў працу па агляду ўстаноў грамадзкага харчаваньня. Вылучаны брыгады для абсьледваньня сталоўкі, ЗРК, жыльёвага будаўніцтва. Працуюць брыгады па праверцы выкананьня рабочых прапаноў, па палепшэньні бытавых ўмоў рабочых.

Значны ўдзел прыняла дэпутацкая група ў справаздачы, перавыбарчай рабоце заўкому і праверцы колумоў. З боку групы наладжана шэфская праца. У падшэфны сельсавет пасланa брыгада для сталай дапамогі сельсавету па арганізацыйна-гаспадарчым умацаваньні калгасаў.

Дрэнна тое, што з боку дырэкцыі і заўкому няма ніякай дапамогі дэпутацкай групе ў яе рабоце. 31-га сьнежня 1931 г. быў скліканы пашы раны пленум дэпутацкай групы, на які зьявілася шмат рабочых. Па абвестцы дня стаяла справаздача дырэктара заводу аб выкананьні транфінпляну. Ня гледзячы на поўную дагаворанасьць з дырэктарам яшчэ за тры дні да пленуму, ён зьявіўся не падрыхтаваным і прапанаваў перанесьці пленум на другі дзень. У выніку чаго пашыраны пленум быў сарваны.

Устаноўленыя па плану савецкія дні заўкомам скарыстоўваюцца для іншай работы. Гэтым заўком зрывае работу дэпутацкай групы.

Дырэктар заводу тав. Дзічкоўскі і сакратар партыкалектыву тав. Хаскін, зьяўляючыся членамі Гарсавету, ня прымаюць удзелу ў працы дэпутацкай групы.

Такія адносіны да работы дэпутацкай групы заводу траба спыніць. Партыйныя і прафсаюзныя арганізацыі заводу павінны дапамагчы дэпутацкай групе ў рабоце.

Т. Шарафановіч.

Уздымаць сацыялістычнае спаборніцтва

(Да ўсіх дыспэтчараў БССР і Заходніх чыгунак)

У лютым Жлобінскі раён у частцы выкананьня эксплёатацыйных вымернікаў меў паслабленьне. Прычына гэтага ў значнай ступені таілася ў неперабудове работы дыспэтчарскага апарату, які ня чотка кіраваў рухам на адпаведнай вучастку Магілёў-Калінковічы, на якім даводзілася пра пускаць 16 пар цягнікоў, а таксама на іншых вучастках, перанасычаных рухам.

Выхадам з гэтага становішча, выхадам з прарыву была перабудова работы дыспэтчарскага апарату, згодна з загадам наркома тав. Андрэева. Дыспэтчары мабілізаваліся на ўдарнае змаганьне за сваячасовы рух, за выкананьне графіку. На адказных кірунках былі пастаўлены лепшыя дыспэтчары—ударнікі, якія дапамагалі таксама слабейшым работнікам. Наладжана была самаправерка выкананай работы, крытыка работы асобных дыспэтчараў, якія дапускалі няправільнасьці ў рэгулёўцы рухам. Аналізавалася работа асобных станцый. Сходы дыспэтчараў пры рэдакцыі раённай транспартнай газэты «Ударнік», пры парторгу раёну ўзялі ў нашы калектыў новую хвалю ўдзыму.

У нарыд абвяшчэньня другога конкурсу спараных нашы калектыў абвясьціў сябе цалкам ударным, заключаны былі ўмовы з асобнымі паравозьнікамі. Цесная сувязь з машыністамі афармлялася сацыялістычнай пуцёўкай: дыспэтчар даваў плян сьледзяньня цягніка, паказваў, дзе ён у моц рэгулёўкі вызначыў стаянку, а дзе вызначаная графікам стаянка адмянялася. Машыніст даваў згоду сьледзець без спазьненьня. Ёсьць факты прыбыцьця раней раскладу на канцовы пункт на 1 гадзіну 30 хв. Вось прыклад: 14 красавіка № 839 быў пратрыманы ў Цяжуны на 26 хв. змазчыкамі. Машыніст і галоўнаму кавыкстару былі ўручаны паперкі аб дыспэтчара: «Тав. Шапавалаў! Ваш цягнік ідзе са спазьненьнем на 26 хвілін. Мы сёньня едзем на 100 проц., гэтыя 100 проц. вырашае ваш цягнік. Дарога да Асіпавіч вольная. Падсьпіце»... І цягнік прыбыў на 14 хв. раней раскладу. Такіх выпадкаў сацыялістычных пуцёвак, асабістых перагавораў многа. Вакол сьвяціўшыхся цягнікоў мабілізуецца ўвага работнікаў прамежных станцый, даюцца напярэджаньні і г. д. Дыспэтчары і ІТР справаджалі цэлую пяцідзённую цягнікі, аналізавалі прычыны спазьненьняў, адхілялі іх.

Для палепшаньня абароту вагонаў і павялічэньня прабегу паравозаў з 14 красавіка на вучастку Жлобін-Менск уведзены прамыя цягнікі, якія ідуць чотка.

Выпікі гэтай работы паказвае сакавіка дала зрух: мы дасягнулі камэрцыйнай хуткасьці ў 17,6 пры заданьні 16,99, тэхнічная хуткасьць была 25,3 проц., сьледзяньне па раскладзе 88,8 проц. За першую дэкаду красавіка камэрцыйная хуткасьць пры тым жа заданьні—17,5, тэхнічная—25. Сьледзяньне па раскладзе 95 проц. Прабег таварнага паравозу 187 клм., пасажырскага—235. Асобныя дні першай дэкады давалі 98—100 проц. сьледзяньня па раскладзе. Далей мы ўзьнімаем якасьць нашай работы. 11-IV мы мелі камэрцыйнай хуткасьці 18,1, тэхнічнай—25,4, прабег таварнага паравоза—189,6, сьледзяньне па раскладзе—98 проц. 12-IV камэрцыйная хуткасьць—18,4, тэхнічная—25,3, прабег таварнага паравоза—189,1, сьледзяньне па раскладзе—98,1 проц. 13-IV—камэрцыйная хуткасьць—17,9, тэхнічная—24,99, прабег таварнага паравозу—190,2, сьледзяньне па раскладзе—96 проц. 14-IV—сьледзяньне па раскладзе 100 проц.

У нас яшчэ ёсьць рад шурпатасьцяй у рабоце. Ёсьць прарывы ў маршрутызацыі і спэцыялізацыі нагнікоў, нямецкая карысная работа паравоза і вагона. Адміністрацыя раёну яшчэ ня стала тварам да дыспэтчарскага апарату, не перабудаваны нашы кабіны, няма дапаможнікаў, дрэнна працуе тэлефонная і сэлектарная сувязь, ня ўсе яшчэ прапановы выконваюцца.

Наша задача—перамагчы усе гэтыя цяжкасьці, дабіцца яшчэ вышэйшых паказьнікаў работы. Пры поўнай згуртаванасьці нашых радоў, пры цеснай сувязі з паравозьнікамі, пры ўважлівых адносінах да забясьпечань ня дыспэтчарскага апарату ўсім неабходным—мы пад кіраўніцтвам ленінскай камуністычнай партыі будзем узьнімаць бальшавіцкае змаганьне за 100 процантнае выкананьне графіку, за ўздым карыснай работы паравознага і вагоннага парку, за вывядзеньне транспарту з «вузкага» месца.

У адзнаку надыходзячай трэцяй гадавіны сацспаборніцтва і ўдарніцтва і ў адказ на заклік рабочых аўтазаводу імя Сталіна мы калектыўна ўступаем у рады ленінцаў-бальшавікоў, мы даем абяцаньне спраўдзіць назву ленінцаў. Мы выклікаем дыспэтчараў усіх раёнаў Заходніх чыгунак і Савецкай Беларусі пасьледаваць нашаму прыкладу, узьняць ударную, бальшавіцкую барацьбу за 100 процантнае выкананьне графіку, за выкананьне ўсіх вымернікаў, якія задала транспарту партыя і ўрад.

Калектыў дыспэтчараў Жлобінскага раёну Зах. чыг.

Дарожнае будаўніцтва—на ўзровень задач разьвіцьця народнае гаспадаркі

Кожны камуніст адказвае за сваячасовую падрыхтоўку да пачатку работ

(З выступленьня тав. Гантмана)

20 красавіка ў доме камасьветы адкрылася нарада на дарожным будаўніцтве.

Адкрываючы нараду тав. Гантман падкрэсьлівае вялізарнае значэньне, якое набывае для нас дарожнае будаўніцтва на гэтым этапе часу шырока га разгорнутага сацыялістычнага будаўніцтва.

Задачай нашай нарады,—гаворыць тав. Гантман,—зьяўляецца перабудова ўсёй нашай работы зьнізу да верху, з тым, каб улічыць недахопы ў нашай рабоце, якія былі ў мінулым годзе і не дапусьціць іх паўтарэньня ў гэтым годзе, каб поўнасьцю забясьпечыць выкананьне праграмы дарожнага будаўніцтва ў 1932 годзе.

— Асноўная ўмова выкананьня пляну дарожнага будаўніцтва,—працягвае тав. Гантман,—заключаецца ў тым, наколькі мы здолеем правільна расставіць камуністычныя, прафсаюзныя і камсамольскія сілы для таго, каб мабілізаваць масы на выкананьне, праграмы работ, разгарнуць новыя формы сацыялістычнай работы — сацспаборніцтва і ўдарніцтва, перанесьці вопыт лепшых перадавых прадпрыемстваў на дарожнае будаўніцтва.

Выкананьне пляну дарожнага будаўніцтва залежыць у першую чаргу ад таго, наколькі камуністы мабілізуюцца для рашучай барацьбы за зьнішчэньне апартунізму, біюкратычнай коснасьці ў нашым апараце. Выкананьне пляну залежыць і ад таго, наколькі камуністы здолеюць узначаліць актыўнасьць рабочых мас і накіраваць яе на выкананьне задач, пастаўленых перад намі партыяй.

Я пазнен падкрэсьліць, што падрыхтоўчая работа дарожнага будаўніцтва праграмы 1932 году яўна нездавальняючая. Ня гледзячы на тое, што амаль усе вучасткі поўнасьцю ўкамплектаваны гаспадарчымі, партыйнымі і прафсаюзнымі кадрамі, усё-ж мы маем цэлы рад сыгналаў, якія характарызуюць зусім дрэнную падрыхтоўку да пачатку работ.

Становішча, якое выявілася пры аглядзе некаторых аўтаатрадаў, не забясьпечвае пасьпяховае выкананьне пастаўленых перад намі задач. У гэтых аўтаатрадах наглядзюцца агідныя адносіны па скарыстаньні транспарту, абязьлічка, безгаспадарчасьць, адсутнасьць масава-культурнай работы, адсутнасьць барацьбы партыйнай арганізацыі за высокія паказьнікі работы. Усё гэта сыгналізуе нам аб сур'ёзнай небясьпецы ў справе пасьпяховага разгортваньня пачатку работ па дарожным будаўніцтве.

Гэта мы павінны ўлічыць з усёй сур'ёзнасьцю. Такое зьявішча зьяўляецца абсалютна нецярпімым. ЦК партыі ў першую чаргу за несваячасовую падрыхтоўку кладзе адказнасьць на вас, на кіруючы комуністычны склад, які працуе на дарожным будаўніцтве.

Асноўная задача нашай сёньняшняй нарады заключаецца ў тым, каб мы шляхам разгортваньня новых мэтадаў сацспаборніцтва і ўдарніцтва, пераняв сеньнем лепшых вопытаў перадавых прадпрыемстваў, разгортваньнем масавай партыйнай работы забясьпечыць выкананьне нашага пляну дарожнага будаўніцтва.

ЦК КП(б)Б рашыў перакінуць лепшых партыйных работнікаў на дарожнае будаўніцтва, ня спыняючыся перад тым, што іх патрэбна было перакінуць на іншыя вучасткі нашай работы. Тэму ЦК партыі мае ўсе падставы для таго, каб патрабаваць катэгарычна ад вас, кіруючага камуністычнага складу, 100-процантнага забясьпечаньня выкананьня праграмы дарожнага будаўніцтва. Партыйныя, прафсаюзныя, гаспадарчыя работнікі павінны тут на нарадзе вырашыць з усёй паўнатой усе гэтыя пытаньні для таго, каб усё тое, што будзе перашкаджаць нашай рабоце зараз-жа зьнішчыць, забясьпечыўшы поўнае выкананьне той баявой задачы, якую на вас ўскладае ЦК, за якую як камуністы ў першую чаргу вы нясеце адказнасьць перад партыяй.

Дзеньнік работы партнарады па дарожным будаўніцтве

Пасьля ўступнага слова тав. Гантма на ранешняе паседжаньне партыйнай нарады па дарожным будаўніцтве пачалося дакладам: праграма дарожнага будаўніцтва 1932 г. і ход яе выкананьня, дакладчык тав. Мудрагалёнак і са дакладамі аб становішчы мэханізацыі дарожнага будаўніцтва—Сімонаў, становішча аўтатранспарту—садакладчык т. Тарасаў, аб рабоце коннага транспарту тав. Зайцаў, снабжэньня—тав. Кантон.

Пасьля дакладу і садакладу пачалася агульная спрэчкі, заняўшыя ўсю другую палову дня.

* * *

Ранешняе паседжаньне 21 красавіка аб становішчы партмасавай работы на дарожным будаўніцтве.

З дакладам аб становішчы і задачах прафсаюзаў па разгортваньні масавай работы сярод дарожных рабочых выступіў старшыня ЦП саюзу грунтавых і шосавых дарог тав. Плотэн.

Пасьля дакладаў пачалася спрэчка, у якіх выказалася 17 чалавек.

* * *

На вячэрнім паседжаньні партыйнай нарады з прамовай аб значэньні свая часовага пачатку работы на дарожным будаўніцтве выступіў першы сакратар ЦК КП(б)Б тав. Гікала, сустрэнуты працяглымі воплескамі.

Партнарада скончылася а 10 гадзіне. Было абрана 6 сэкцый для прапра

Сваячасова пачаць работу—такава задача

(З дакладу тав. Мудрагалёнка)

1932 год у дарожным будаўніцтве зьяўляецца годам пераломным ня толькі па БССР, але па ўсім Саюзе.

У рашэньнях XVII усесаюзнай партыйнай канфэрэнцыі, у дакладах тав. Куйбышава і Молатава аб пляне другой пяцігодкі сказана, што дарожнае будаўніцтва, шосавае і грунтавое павінна ісьці ў другой пяцігодцы найбольшымі тэмпамі, найбольшымі маштабамі, чым астатнія віды транспарту. Гэта накладае на нас вялікую адказнасьць за выкананьне пляну дарожнага будаўніцтва ў 1932 годзе.

Першы квартал характарызуе работу аўтатранспарту як нездавальняючую. Транспарт выканаў свае квартальнае заданьне на 65,8 проц., пры чым гэта выкананьне ішло падзыкчайна нестарматна. Адны атрады былі бліскі да 100 процантнага выкананьня заданьня, другія да 96 проц., а некаторыя атрады у апошнюю дэкаду сакавіка назад адалі тэмпы, даходзячы да 25—28 проц. выкананьня. Контрансарт у першым квартале таксама даў нізкія паказьнікі работы. Тут быў цэлы рад прычын, якія адбіліся на рабоце коннага транспарту.

Зараз мы маем усе аб'ектыўныя прычыны, якія павінны забясьпечыць поўнае выкананьне намечаных намі пляноў. Калі ў першым квартале быў некаторы перабой у фуражы, дык зараз конны транспарт поўнасьцю забясьпечаны фуражам і рабочай сілай. Хапае і мазт'ялаў. Паогул ёсьць усе ўмовы для таго, каб у другім квартале па-бальшавіцку разгарнуць работу па дорбудаўніцтве.

Асноўная задача, якая зараз стаіць перад намі, гэта—пераапрацаваць каменны сырэц у шашкі і шчэбень. Па шашках мы маем некаторыя посьпехі. Мы маем значны запас шашак, якія дазваляюць зараз-жа разгарнуць брукаваньне.

Што-жа да пераапрацоўкі сырцу ў шчэбень, дык тут мы маем рад агідных паказьнікаў, якія гавораць аб тым, што ў некаторых вучасткаў дарожнага будаўніцтва ўпор ня незд

Заява японскай ваеншчыны

ТОКІЁ. 22-IV. 20 красавіка вайсковае міністэрства апублікавала заяву ваенных уладаў, прысьвечаную савецка-японскім адносінам. У заяве адмаўляецца якая-б то ні была сувязь паміж японскай арміяй і белагвардзейцамі. У заяве зазначаецца, што абвінавачаньне савецкага друку ў тым, што японскія ваенныя колы, скарыстоўваючы белагвардзейцаў, арганізавалі ў Паўночнай Манчжурыі тэрарыстычныя акты з мэтаю пашырэньня канфлікту, пазбаўлены ўсякіх падстаў.

Прымаючы меры да падтрыманьня парадку ў Манчжурыі, зазначаецца ў заяве,—японскія ўлады ня маюць на меру парушаць правы і інтарэсы СССР. «Што да белагвардзейцаў, дык як гэта добра відома СССР, яны пазбаўлены ўсякага значэньня. Японская армія ніколі не карысталася сіламі белагвардзейцаў, не аказвала ім падтрыманьня і ня мае патрэбы ў іх».

У сувязі з крушэньнем на ўсходнім вучастку КУЧ у заяве зазначаецца, што «справа знаходзіцца ў стадыі расьледваньня. Японскія ўлады спадзяюцца, што ісьціна высьветліцца ў бліжэйшым будучым. Ёсьць весткі, што адзін з кіраўнікоў савецкіх дзеячоў сказаў, што дзеяньні некаторых камуністаў выклікаюць замешаньне і непакой».

У заяве выказваецца надзея, што «словы савецкага дзеяча адпавядаюць сапраўднасьці і—зазначаецца ў заключэньне—«ва ўсякім выпадку мы заяўляем, што карэктная пазіцыя японскай арміі засталася ранейшай і не падвяргаецца ніякай зьмене».

Сутычка беспрацоўных з паліцыяй у ПАЗШ

НЬЮ-ЁРК. 22-IV. У Нью-Ёрку 5.000 беспрацоўных дэманстравалі ля будынку муніцыпалітэту, пратестуючы супроць рэзкага скарачэньня дапамогі беспрацоўным. 400 конных і пешых паліцэйскіх напалі на дэманстрантаў, спрабуючы разагнаць іх. Звыш 50 дэманстрант. жорстка зьбіты. Некалькі беспрацоўных арыштаваны.

У Філядэльфіі паліцыя напала на дэманстрацыю ў 3.000 беспрацоўных, якія накіроўваліся да будынку муніцыпалітэту. Дэманстранты аказалі на ліцыі рашучае супраціўленьне. Паранена шмат рабочых і 6 паліцэйскіх. 23 дэманстранты арыштаваны і абвінавачваюцца ў падбухторваньні да мяцяжу.

Пілсудзкі ціцавіцца становішчам на Днестры і... камуністы ным рухам

ВАРШАВА. 22-IV. Газэты перадрукоўваюць з Бухарэсцкай газэты «Юніверсул» весткі аб прабываньні маршала Пілсудзкага ў Кішанёве. Паводле гэтых вестак, 17 красавіка Пілсудзкі прыняў у будынку польскага консульства начальніка 3-га румынскага армейскага корпуса генэрала Чэмчлеску і міністра Бэсарабіі генэрала Рашкану. Пілсудзкі цікавіўся становішчам на Днестры і камуністычным рухам.

Некаторыя польскія газэты паведамляюць, што прабываньне Пілсудзкага ў Бэсарабіі прадыктавана з прычыны «хваробы прыпам».

„Вам трэба зрабіцца камуністамі"

НЬЮ-ЁРК. Згодна паведамленьня «Дэйлі-Уоркер» з Чыкага, прысяжныя засядацелі, у лік якіх уваходзілі беспрацоўныя і дробныя гандляры, апраўдалі 13 рабочых, якія абвінавачваліся ў падбухторваньні «мецяжу» у сувязі з анты-ваеннай дэманстрацыяй ля японскага консульства. Судзьдзя, абураны рашэньнем прысяжных, закрычаў ім: «Вы падрываеце судовую сыстэму. Вам трэба зрабіцца камуністамі».

Субсыдыя Японіі манчжурскаму ўраду

ТОКІЁ. 22-IV. Паводле вестак газэты «Асахі», 18 красавіка падпісана згода аб прадастаўленьні «Чосен банкам» манчжурскаму ўраду пазыкі ў 20 мільёнаў лей. Пазыка прадастаўлена са сродкаў канцэрну Міцуі і Міцубісі і будзе складаць асноўны капітал цэнтральнага банку манчжурскага ўраду, які адкрыецца 2 мая.

ПАДПІСАНА КАНВЭНЦЫЯ

ГЕЛЬСІНГФОРС. 22-IV. Фінляндзкае тэлеграфнае агэнцтва паведамляе: «Сёньня ў Фінляндзкім міністэрстве замежных спраў падпісана канвэнцыя, што ўстанаўляе прымірэнчую працэдуру, якой будуць падводзіцца спрэчныя пытаньні паміж СССР і Фінляндыяй. Гэта канвэнцыя стварае непарушную частку савецка-фінляндзкага дагавору аб ненападзе».

За ГРАНІЦАЙ

АДНА ЗАДАЧА

У Парыжы мае адбыцца сакрэтная нарада прадстаўнікоў генэральных штабаў Малай антанты з удзелам Польшчы. (з газэт).

У Жэневе. У Парыжы

На Жэнэўскай канфэрэнцыі

Тав. Літвінаў патрабуе ясных фармулёвак

ЖЭНЭВА. 22-IV. На сёньнішнім раніннім пасяджаньні генэральнай камісіі тав. Літвінаў выступіў з прамовай наконт новай рэзалюцыі, унесенай Саймонам адносна якаснага скарачэньня ўзбраеньняў.

«Перад тым, як галасаваць,—гаворыць тав. Літвінаў,—я павінен ведаць дакладны сэнс рэзалюцыі, паколькі яна можа быць па-рознаму растлумачана.

Калі чытаць яе, не зварочваючы ўвагі на даныя тут тлумачэньні гэтай рэзалюцыі, як-бы чытаў яе старонні чалавек, аказацца, што мы рашылі правесьці якаснае скарачэньне вядомых відаў узбраеньняў або шляхам забароны, або шляхам інтэрнацыяналізацыі. Гэта азначала-б, што канфэрэнцыя згадзілася з абодвымі мэтадамі, і з мэтадам забароны і з мэтадам інтэрнацыяналізацыі. Я ня думаю, што гэта мае месца.

Многія дэлегацыі, калі меркаваць па сёньнішніх выступленьнях іх прадстаўнікоў, укладалі зусім другі сэнс у рэзалюцыю, ня гледзячы на тое, што дакладны яе сэнс гэткі, як я яго зараз падаў. Усе дэлегацыі прымаюць рэзалюцыю з маўклівымі агаворкамі, адпавядаючымі іх жаданьням.

Усё, што можна сказаць, гэта тое, што прымаючы гэту рэзалюцыю, мы толькі ратуем, што ў вядомы момант пазьней мы прыступім да пытаньня аб вядомых відах узбраеньня, ня вырашаючы ніячэ, што здарыцца па з гэтымі ўзбраеньнямі, ці трэба іх скараціць, інтэрнацыяналізаваць або тое і другое, другімі словамі мы ня прымаем рэзалюцыю, а проста адкладаем рашэньне на больш позні час. Мяркую, што ў гэтым рэальнае значэньне рэзалюцыі, пастаўленай на галасаваньне.

Калі так, дык савецкая дэлегацыя гатова галасаваць за адтэрміноваваньне рашэньня, але я хачу, каб было ясна, што гэта не прадвырашае яе пазіцыі па пытаньні інтэрнацыяналізацыі».

Рэзалюцыя Сайманса прымаецца аднагодна.

Прэм'ер-міністр Турцыі прыяжджае ў СССР

СТАМБУЛ. 22-IV. 24 красавіка са Стамбулу выяжджае ў СССР прэм'ер-міністр турэцкай рэспублікі Ісмэт-Паша і міністр замежных спраў Тэфік Рушці Бэй. Разам з імі выяжджае Рэджэп-Бэй—генэральны сакратар народнай партыі, а таксама рад буйнейшых дэпутатаў турэцкага Меджліса, журналістаў і прадстаўнікоў міністэрства народнае гаспадаркі, асьветы і аховы здароўя.

Прыбыцьцё турэцкага прэм'ера Ісмэт-Пашы ў Адэсу чакаецца 26 красавіка, а прыбыцьцё ў Маскву 28 красавіка. Апроч Масквы, турэцкі прэм'ер мае намер наведаць Ленінград і не каторыя іншыя гарады Савецкага Саюзу.

Пра арганізацыю цэнтралізаваных яйка-птушных загатовак

Пастанова Савету Народных Камісараў БССР

У адпаведнасьці з пастановай Савету Працы і Абароны за 7 красавіка 1932 г. № 348, Савет Народных Камісараў БССР пастанаўляе:

1. Зацьвердзіць плянавымі загатоўцамі яйка-птушных прадуктаў у 1932 г. Народны камісарыят снабжэньня (Белзагатпітушка) і Белкапсаюз (Белкатмалако).

На Белзагатпітушку ўскладаецца выкананьне 35 проц. плянавых загатовак і на Белкатмалако 65 проц.

2. Устанавіць, што ў кожным адміністрацыйным раёне вядзе загатоўку толькі адзін плянавы загатоўца (Белзагатпітушка ці Белкатмалако). У адпаведнасьці з гэтым устанавіць, што Белзагатпітушка вядзе загатоўкі ў наступных раёнах:

1. Крупскі, 2. Пухавіцкі, 3. Вузьдзенскі, 4. Капыльскі, 5. Чырвона-Слабодзкі, 6. Стара-Дароскі, 7. Веткаўскі 8. Чачэрскі, 9. Хойніцкі, 10. Касьцюковіцкі, 11. Чавускі, 12. Чашніцкі, 13. Парыцкі, 14. Бярэзінскі, 15. Клімавіцкі 16. Слуцкі, 17. Старобінскі, 18. Глускі, 19. Быхаўскі, 20. Дубровенскі.

3. Уся яйка-птушная прадукцыя, якая загатоўляецца сыстэмай Белкапсаюзу, ў плянавым парадку здаецца Белзагатпітушцы, Жлобінскаму і Полацкаму камбінату птушкапераапрацоўчай прамысловасьці.

4. Белзагатпітушка ў адведзеных ёй для загатовак раёнах прымае да загатоўчай работы ў якасьці контрагентаў сельскія спажывецкія таварыствы, выплачваючы апошным усе належныя нормы выдаткаў, прадугледжаныя для загатоўчых арганізацый.

Абавязаць Белкапсаюз не пазьней 25 красавіка г. г. заключыць з Белзагатпітушкай адпаведны дагавор.

5. Даручыць Белкатмалако і Белзагатпітушцы зрабіць перадачу плянаў кантрактацый і загатовак, а таксама выкананьне пляну загатовак 1932 г. і заключаных дагавораў на кантрактацыю яйка-птушных прадуктаў у адпаведнасьці з падзелам загатовак па раёнах.

6. У працэсе рэарганізацыі справы яйка-птушных загатовак цалкам заказаць увесь апарат, які да гэтага часу займаўся гэтымі загатоўкамі, пры чым гэты апарат, а таксама тэхнічную базу (склады і інш.) перадаць Белзагатпітушцы і Белкатмалако ў адпаведнасьці з падзелам раёнаў загатовак.

7. Прапанаваць Белкапсаюзу і Белзагатпітушцы ўжыць захады да поўнага выкананьня на працягу другога кварталу ўсяго пляну першага паўгодзьдзя.

8. Абавязаць Народны камісарыят снабжэньня і Белкапсаюз на працягу трох дзён накіраваць у раёны з наяўных, а таксама паступаючых фондаў прамтавараў, як-то: галянтарэя, трыкатаж, гаспадарчае мыла, хусткі, махорка, ніткі і інш. дробныя ходкія таварныя тавары.

9. Адзначаючы, што да гэтага часу нагледзіліся масавыя факты разбазараньня і асяданьня фондаў цэнтралізаваных загатовак яйка-птушных прадуктаў, катэгарычна прапанаваць Белкапсюзу і Белзагатпітушцы, пад асабістую адказнасьць т. т. Рубіна і Цыр лна ўжыць усе захады да выяўленьня гэтага, прыцягваючы да судовай адказнасьці асоб, вінаватых у разбазараньне прадуктаў без наяўнасьці спэцыяльных нарадаў Белзагатпітушкі.

10. Абавязаць Белзагатпітушку і Белкапсаюз на працягу красавіка і мая месяцаў заключыць дагаворы з калгасамі, у якіх няма птушкаводных таварных фэрм, на калектыўнае вырошчваньне птушкі і здачу яе.

11. Прапанаваць усім раённым выканаўчым камітэтам рабіць дапамогу на мясцох сыстэмам у арганізацыі ім яйка-птушных загатовак, устанавіўшы сталы нагляд і кантроль за выкананьнем і ходам гэтых загатовак.

Нам. Старшыні Савету Народных Камісараў БССР К. Бэнэк

Кіраўнік спраў Савету Народных Камісараў і Эканамічнага Савету БССР. С. Кандыбовіч.

19 красавіка, 1932 г., г. Менск

Пастанова Прэзыдыуму Цэнтральнага Выканаўчага Камітэту Беларускай ССР

АБ СТВАРЭНЬНІ ПРЫ ПРЭЗЫДЫУМЕ ЦВК УСЕБЕЛАРУСКАГА КАМІТЭТУ ПА РАДЫЁВЯШЧАНЬНЮ.

1. У мэтах палепшаньня і ўзмацненьня радыёвяшчаньня вылучыць радыёвяшчаньне з сыстэмы сувязі.

2. Для кіраўніцтва ўсёй справай радыёвяшчаньня на тэрыторыі БССР стварыць пры прэзыдыуме ЦВК БССР Камітэт радыёвяшчаньня.

3. Зацьвердзіць камітэт радыёвяшчаньня пры Прэзыдыуме ЦВК БССР у наступным складзе: Старшыня Камітэту т. Шукеайч-Трацякоў; намесьнік старшыні т. Адзінец і члены: т.т. Гнілякевіч, Дубіна, Брыгневіч, Дубравіцкі, Залатухін, Калмык, Карбоўскі, Клімкоўскі, Любан, Садоўскі.

4. Даручыць Камітэту ў дэкадны тэрмін распрацаваць і падаць на зацьверджаньне Прэзыдыуму ЦВК праект Палажэньня аб Камітэце.

5. Прапанаваць Гарсаветам і РВК вылучыць аднаго з членаў прэзыдыуму для сталага кіраваньня радыёвяшчаньнем у раёнах.

Старшыня Цэнтральнага Выканаўчага Камітэту БССР А. Чарвякоў.

Сакратар Цэнтральнага Выканаўчага Камітэту БССР М. Гнілякевіч.

17 красавіка 1932 г.
г. Менск.

Пастанова Эканамічнага Савету БССР

ПРА АБАВЯЗКОВУЮ ПРАВЕРКУ І КЛЯЙМЕНЬНЕ ЭЛЕКТРАЛІЧЫЛЬНІКАЎ І ТРАНСФАРМАТАРАЎ ДА IX.

Эканамічны Савет БССР пастанаўляе:

1. Прапанаваць Камітэту па стандартызацыі пры Эканамічным Савеце правесьці да 1 студзеня 1933 г. па ўсёй тэрыторыі БССР праверку і кляймень не электралічыльнікаў і трансформатараў да IX.

2. Праверцы і кляймяньню падлягаюць усе электралічыльнікі і трансформатары да іх, якія зусім не правяраліся і ня маюць кляйма Камітэту па стандартызацыі, а таксама і тыя, якія правяраліся ў 1929 г.

3. Электралічыльнікі і трансформатары да іх, якія пазьдзягаюць паверцы павінны зьнімацца мясцовымі электрастанцыямі і перадавацца ў Камітэт па стандартызацыі для праверкі і кляйменьня, пры чым электрастанцыі павінны даваць для гэтай мэты Камітэту па стандартызацыі адпаведныя пратаколы.

Праверка робіцца за плату па таксах, устаноўленых Камітэтам па стандартызацыі пры Савеце Працы і Абароны.

4. Нагляд за выкананьнем гэтай пастановы ўскладаецца на Камітэт па стандартызацыі і мясцовыя электрастанцыі.

5. Службовыя асобы, вінаватыя ў не выкананьні гэтай пастановы, прыцягваюцца да дысцыплінарнай адказнасьці, а прыватныя асобы да адміністрацыйнай адказнасьці.

Нам. Старшыні Савету Народных Камісараў і Эканамічнага Савету БССР К. Бэнэк.

Нам. Кіраўніка Спраў Савету Народных Камісараў і Эканамічнага Савету БССР Ф. Сулкоўскі.

16 красавіка 1932 г.
г. Менск.
№ 73.

Пастанова Савету Народных Камісараў БССР

ПРА АРГАНІЗАЦЫЮ РЭСПУБЛІКАНСКАГА МІЖВЕДАМСЬЦЬВЕННАГА САВЕТУ ПА ТЭХНІЧНЫМ НАРМАВАНЬНІ.

Для кіраваньня і інструктаваньня ўсёй практычнай і навукова-дасьледчай работы па тэхнічным нармаваньні ва ўсіх галінах народнай гаспадаркі і распрацоўкі важнейшых пытаньняў тэхнічнага нармаваньня. Савет Народных Камісараў БССР пастанаўляе:

1. Арганізаваць пры Народным Камісарыяце Працы Рэспубліканскі Міжведамсьцьвенны Савет па тэхнічным нармаваньні у складзе прадстаўнікоў ад: НК Працы, ЦСПСБ, Упраўн. НК Цяжкай Прамысловасьці, НК Лёгкай Прамысловасьці, Упраўн. НК Лясной Прамысловасьці, НК Земляробства, НК Снабжэньня, Белкапсаюзу, Навукова Дасьледчага Інстытуту аздараўленьня і арганізацыі працы, Інстытуту прамысловасьці, Інстытуту сацыялістычнай рэканструкцыі сельскай гаспадаркі і 15 прадстаўнікоў больш буйных прадпрыемстваў БССР, якія вылучаюцца гаспадарчымі аб'яднаньнямі, па узгадненьні з прафсаюзамі.

2. Прапанаваць Народнаму Камісарыяту Працы распрацаваць палажэньне аб гэтым Савеце і ў дэкадны тэрмін правесьці яго арганізацыю і падаць склад Савету на зацьверджаньне СНК.

3. Савет абслугоўваецца апаратам НК Працы.

Старшыня Савету Народных Камісараў БССР М. Галадзед.

Кіраўнік Спраў СНК і Эканомсавету БССР С. Кандыбовіч.

16 красавіка 1932 г.
г. Менск.
№ 200.

Пастанова Савету Народных Камісараў БССР

ПРА АРГАНІЗАЦЫЮ БЕЛАРУСКАЙ КАНТОРЫ «ЗАГАТПІТУШКА».

Савет Народных Камісараў БССР пастанаўляе:

1. Згадзіцца з арганізацыяй Беларускай Канторы па загатоўцы, перапрацоўцы і збыту яйка-птушных прадуктаў «Белзагатпітушка», якая ўваходзіць у склад Усесаюзнага Аб'яднаньня Народнага Камісарыяту Снабжэньня СССР «Саюззагатпітушка».

2. Даручыць Народнаму Камісарыяту Снабжэньня на працягу двох дзён падаць у Эканамічны Савет БССР свае прапановы аб арганізацыі Беларускага Аддзяленьня «Саюзпітушкапрому».

Нам. Старшыні Савету Народных Камісараў БССР К. Бэнэк.
Кіраўнік Спраў Савету Народных Камісараў і Эканамічнага Савету БССР. С. Кандыбовіч.
19 красавіка 1932 г.

Папраўка

Канец артыкулу 9 пастановы СНК БССР і ЦК КП(б)Б «Пра асноўныя ўстаноўчі для складаньня другога пяцігадовага пляну разьвіцьця народнай гаспадаркі і культуры БССР» (газэта «Савецкая Беларусь», № 91) трэба чытаць так: **лепшае скарыстаньне рабочай сілы, шырокае разгортваньне рацыяналізатарскай работы — зьяўляецца абавязковай умовай выкананьня сусьветна - гістарычных задач другой пяцігодкі».**

Ад рэдакцыі

У № 16 газэце «Савецкая Беларусь» ад 19 студзеня 1932 г. у падборцы аб мясазагатоўках зьмешчан артыкул «Раўняцца па перадавых раёнах», у якім, між іншым, гаворыцца: «За апартуністычную практыку ў выкананьні гаспадарча - палітычных кампаній, у прыбытасьці мясазагатовак, абвешчана бюро Клімавіцкага РК КП(б)Б і прэзыдыум Райвыканкому».

Як высьветлена, вышэйпаказаная вытрымка не адпавядае сапраўднасьці, рэдакцыя была ўведзена ў памылку супрацоўнікам рэдакцыі Курко, які ў свой час быў зьняты з работы. Вінаватым у зьмяшчэньні гэтага матар'ялу вынесена спагнаньне.

Адказны рэдактар П. ШАСТАКОЎ.

Чырвонай арміі—пісьменнае папаўненьне

Лікбез сярод дапрызыўнікаў—у цэнтр увагі

Даць граматнае папаўненьне нашай Чырвонай арміі—задача партыйных арганізацый, саветаў, усёй пралетарскай грамадзкасьці.

Байцы Чырвонай арміі змагаюцца за ўзьнёсьце сваёй палітычнай падрыхтаванасьці, за хутчэйшае аўладаньне тэхнікай навейшых тэхнічных сродкаў абароны. Служба ў Чырвонай арміі абмежавана і зусім аразумела, што адымаць час на ліквідацыю няпісьменнасьці і малапісьменнасьці за кошт палітычных дысцыплін і баявой падрыхтоўкі—чэмтазгодна і немагчыма.

Зьмяшчаемы сёньня матар'ял з пастановы калегіі Наркамасьветы сьведчыць аб тым, што ў значнай частцы раёнаў барацьба за пісьменнае папаўненьне Чырвонай арміі не стаіць у цэнтры ўвагі мясцовых арганізацый. Трэба проста сказаць, што і сам Наркамасьветы да апошняга часу мала цікавіўся гэтай справай, бо толькі 10 красавіка калегія НКА ў сваёй пастановае абавязвае загатчыкоў райана прадугледзець у дэкадных зводках спэцыяльную графу ўліку няпісьменных і малапісьменных дапрызыўнікоў.

Рад раённых дусім не дае ніякіх вестак у НКА аб ходзе ліквідацыі няпісьменнасьці і малапісьменнасьці сярод дапрызыўнікоў.

Арганізацыі Барысаўскага раёну і ў першую чаргу аддзел нарасьветы ня суць адказнасьць за поўны арыў работы на ліквідацыі няпісьменнасьці. Мы рашуча патрабуем ад Наркамасьветы пераглядзець сваю пастанову ў адносінах да палітасьветінспэктара Барысаўсідга раёну. Вінаватыя ў зрыве лікбезу сярод дапрызыўнікоў павінны быць прыцягнуты да судовай адказнасьці, як за зрыў важнейшага палітычнага мерапрыемства.

Раённыя партыйныя арганізацыі павінны ўзяць пад свой непасродны кантроль барацьбу за пісьменнае папаўненьне Чырвонай арміі. Камсамольскія ячэйкі павінны мабілізавацца на ліквідацыю прарыву ў гэтай галіне. Перад прафарганізацыямі працасьветы мы ставім задачу ўзяць пад асобны кантроль работу па ліквідацыі няпісьменнасьці і малапісьменнасьці сярод дапрызыўнікаў і забясьпечыць поўны ахоп іх навучаньнем.

Уся пралетарская грамадзкасьць, усе сілы і сродкі—на барацьбу за пісьменны прызыў у Чырвоную армію. Даць пісьменнае папаўненьне Чырвонай арміі—задача ўсіх арганізацый і ў першую чаргу камсамолу і органаў Наркамасьветы.

УСЕ СІЛЫ НА БАРАЦЬБУ

за пісьменнае папаўненьне Чырвонай арміі

На пасяджаньні калегіі Наркамасьветы 10 красавіка было абгаворана становішча ліквідацыі няпісьменнасьці і малапісьменнасьці сярод дапрызыўнікоў.

Калегія НКА ў сваёй пастанове адзначае, што ў пераважнай большасьці раёнаў дасягнут значны ўрух у справе ліквідацыі няпісьменнасьці сярод дапрызыўнікоў. Па 45 раёнах ахоплена навучаньнем 96,2 проц. няпісьменных дапрызыўнікоў, з гэтых раёнаў у 34 навучаньнем ахоплена 100 проц.

Разам з тым калегія НКА адзначыла зусім недастатковы ахоп дапрызыўнікоў школамі малапісьменных,—па 35 раёнах ахоплена 77,5 проц. і з іх толькі ў 13 раёнах—100 проц.

Асабліва кепска справа з ліквідацыяй малапісьменнасьці па Лоеўскім раёне (30 проц.), па Глускім, Чавускім—(50 проц.), і ў Талачынскім раёне—57 проц. малапісьменных дапрызыўнікаў ахоплена навучаньнем.

Па Ўраравіцкім, Чэрыкаўскім, Вушацкім, Шклоўскім раёнах нават зусім адсутнічае вучот малапісьменных дапрызыўнікоў.

У наяўнасьці значны прарыў у рабоце па ліквідацыі няпісьменнасьці і малапісьменнасьці сярод дапрызыўнікоў у Барысаўскім, Смалявіцкім і частка ў Жлобінскім і Талачынскім раёнах.

На некаторых раёнах няма сталага вучоту наведваньня, адсутнічае вучот пасьпяховасьці, увядзеньня палітагратахгадзін.

Калегія НКА канстатавала, што раённыя аддзелы нарасьветы ніказаных вышэй раёнаў фармальна адносяцца да ліквідацыяўленьня дырэктыў Наркамасьветы па гэтым пытаньні, а створаныя ў частцы раёнаў камісіі ў большасьці бязьдзейнічаюць.

Усім раёнам катэгарычна прапанавана забясьпечыць ахоп навучаньнем лікпунктамі ўсіх няпісьменных і малапісьменных дапрызыўнікоў. Персанальная адказнасьць за ліквідацыю няпісьменнасьці і малапісьменнасьці калегій НКА ўскладзена ў раёне—на інспэктара палітасьветы, а ў сельсавеце—на арганізатар-мэтадыста.

Пастаноўлена таксама ажывіць работу раённых і гарадзкіх камісій, наладзіць апэрацыйнае кіраўніцтва. Работу сярод дапрызыўнікоў працягваць да поўнага сканчэньня імі праграмы па ліквідацыі няпісьменнасьці і малапісьменнасьці і ў летні час.

За поўны арыў работы па ліквідацыі няпісьменнасьці і малапісьменнасьці сярод дапрызыўнікоў у Барысаўскім раёне інспэктару палітасьветы аношніга абвешчана вымова. Інспэктарам палітасьветы Смалявіцкага, Жлобінскага, Талачынскага, Глускага, Чавускага, Бушацкага, Ураравіцкага, Чэрыкаўскага і Шклоўскага раёнаў пастаўлена на від.

Калегія НКА пастанавіла прасіць СНК БССР заслухаць даклады старшынь Барысаўскага, Смалявіцкага і Талачынскага райвыканкомаў аб ходзе ліквідацыі няпісьменнасьці і мала пісьменнасьці сярод дапрызыўнікоў.

Старшыні цэнтральнай камісіі тав. ПАНАВУ калегіяй НКА ўказана на слабую работу апошняй, а кіраўніку палітасьветы НКА т. СЬЦЕПАНЮКУ—на недастатковае кіраўніцтва гэтай справай.

П-ы.

ГУКАВЫ КІНО-ТЭАТР „ЧЫРВОНАЯ ЗОРКА" Каса з 1 г. дня — КАПІТАН КРЫЛАТАЕ ЧАРАПАХІ

КІНО „ІНТЭРНАЦЫЯНАЛ" Каса ад 12 гадз. — І Г Д Э Н Б У

КІНО „ПРАЛЕТАРЫ" — Замежны фільм САПРАЎДНЫЯ ПАНЫ

№ 2 ВЫШАЎ З ДРУКУ № 2

І паступіў у продаж штомесячны ілюстраваны першы ў БССР НАВУКОВА-ТЭХНІЧНЫ ЧАСОПІС

„ТЭХНІКА У МАСЫ"

№ 2

ОРГАН БАРАЦЬБЫ ЗА АЎЛАДАНЬНЕ ТЭХНІКАЙ

Часопіс „Тэхніка ў Масы" разьлічаны на шырокія колы каманднага складу прамысловасьці, партыйна-камсамольскага, прафсаюзнага актыву, кваліфікаваных рабочых, вынаходнікаў, ударнікаў.

Часопіс „Тэхніка ў масы" ставіць перад сабой задачу ўкараненьня тэхнікі сацыялістычнай арганізацыі працы на строга навуковай падставе ў прамысловасьці БССР.

ЧАСОПІС «ТЭХНІКА Ў МАСЫ» МАЕ АДДЗЕЛЫ:

1. Агульны, 2. Арганізацыя працы, 3. Навука і тэхніка, 4. Абмен вопытам, 5. Тэхнпрапаганда, 6. Па прадпрыемствах і ўстановах, 7. Сярод кніжак, 8. Адказы і кансультацыя.

ПАДПІСНАЯ ПЛАТА: на год—3 руб. 60 кап., на 6 мес.—1 руб. 80 кап., на 3 мес.—90 кап. Кошт паасобнага нумару—30 кап.

Адрас рэдакцыі: г. Менск, Пляц Волі, 21-1, 2-гі паверх, пакой № 6. Тэл. № 14-33

З 1 красавіка 1932 г. ПАЧАЛО СВАЮ ПРАЦУ

НОВА АРГАНІЗАВАНАЕ

пры Народным Камісарыяце Лёгкай Прамысловасьці

НАВУКОВА-ТЭХНІЧНАЕ ВЫДАВЕЦТВА БССР

Адрас: Менск, Пляц Волі, 21 (другі паверх)

Адзел Дабрабыту Гаркамгасу

даводзіць да ведама ўсіх жаўтаў, прадпрыемстваў, устаноў і прыватных домаўладаньняў, што

ДЛЯ ВЫВАЗКІ З ГОРАДУ СЬМЕЦЬЦЯ І НЯЧЫСТОТ

устаноўлены наступныя месцы:

а) палі калгасу Адраджэньне (раён Кальварыі)
б) » » імя ЦВК (раён Лошыцы Немаршанскай)
в) » » імя Дзяржынскага (раён Малай Сьляпянкі)
г) » » «Чырвоная Зорка» (раён вёскі Столава)
д) » » «Слабада» (раён Пярэсны»)
е) » арцелі «Агародніх» (раён 3 Карчмы).

За скіданьне сьмецьця ў другіх месцах, вінаўныя будуць затрымлівацца і прыцягвацца да адміністрацыйнай і судовай адказнасьці.

АДДЗЕЛ ДАБРАБЫТУ

На падставе пастановы Эканом Савету БССР ад 8 красавіка 1932 г.

АБ'ЯДНАНЬНЕ „БЕЛУТЫЛЬ"

з 20-га красавіка 1932 году РЭАРГАНІЗАВАНА

ў Беларускую Рэспубліканскую Кантору „САЮЗУТЫЛЬ"

Беларуская Рэспубліканская Кантора „САЮЗУТЫЛЬ" знаходзіцца ў веданьні Наркамату лёгкай прамысловасьці

Месцазнаходжаньне канторы: г. Менск, вул. Дзем'яна Беднага, 8, тэл. № 10-61

СЭКТАР КАДРАЎ ОРУ

АРГАНІЗУЕ 6-цімесячныя КУРСЫ БУХГАЛЬТАРОЎ

ДЛЯ СЫСТЭМЫ САЮЗТРАНСУ

Стыпэндыя 100 руб. і квэтэрныя 25 р. у месяц. Інтэрнатам курсанты не забясьпечваюцца. Пасьля сканчэньня курсаў неабходна працаваць ДВА ГАДЫ ў сыстэме Саюзтрансу ў буйных гарадох БССР.

Па курсы прымаюцца асобы з рахунковым стажам ня менш двух год і адукацыяй ня ніжэй сямігодкі. Да заяў неабходна дадаць наступныя дакументы: 1) аб сацыяновіцы, 2) аб стажы, 3) аб адукацыі (арыгінал), 4) аб узросьце і 5) згоду ўстановы (для працуючых), а для калгасьнікаў згоду калгасу.

Заявы без пералічаных вышэй дакументаў разглядацца ня будуць

ЗАЯВЫ ПРЫМАЮЦЦА

ў канцылярыі ОРУ (Менск, Савецкая, 55) ад 10 да 12 гадзін дня

да 4-га мая

Даводзіцца да ведама ўсіх устаноў і асоб, што

ПРАПОЙСК РАЙКАПСАЮЗ ЛІКВІДУЕЦЦА

Усе, хто мае прэтэнзіі да Райкапсаюзу, павінны прад'явіць іх на працягу 10-цідзённага тэрміну са дня апублікаваньня гэтай аб'явы

Пасьля гэтага тэрміну ніякія прэтэнзіі прымацца ня будуць

ЗГУБ ЕНЫ патэнт на права язды, выд. Дзяржбанкам рамізьніку ПАЦЭВІЧУ П. А., лічыць несапраўдным

ЗГУБЛЕНЫ квіток на атрыманьне швэйнай машыны, выд. Самахвалавіцкай ашчадкасай № 27, па якім унесена 132 руб., лічыць НЕСАПРАЎДНЫМ

ЗГУБЛЕНУЮ дамовую кнігу д. № 18 па 2-й Даўгабродзкай вул., КАХОЎСКАГА М. В., лічыць несапраўднай

Друкарня імя Сталіна.

Линейная калибровочная мишень LRT-BE4-V2