Пралетарыі ўсіх краёў, злучайцеся!
Proletarjusze wszystkich krajów, łączcie się!
Пролетарии всех стран, соединяйтесь
ראָלעטאַריער פון אַלע לענדער, פאַרייניקט זיך!

САВЕЦКАЯ БЕЛАРУСЬ

15-ты ГОД КАСТРЫЧНІЦКАЙ РЭВАЛЮЦЫІ

ОРГАН ЦВК і СНК БССР
XIII ГОД ВЫДАНЬНЯ
ШТОДЗЕННАЯ ГАЗЭТА

НЯДЗЕЛЯ 3 ЛІПЕНЯ 1932 г.
№ 146 (3525)

ТЭЛЕФОНЫ:
Аднакш. рэдактара 7-99
Адказн. сакратара . 4-78
Сьветаў . . . 6-15
Начная рэдакцыя . 12-05 (два званкі)
Выдавецтва . . 2-34

УМОВЫ ПАДПІСКІ:
1 месяц . . . 1 руб.
3 „ . . . 3 „
6 „ . . . .
Падпіска прымаецца толькі на поўнае 1 месяц.
Рукапісы не звяртаюцца

РЭДАКЦЫЯ І ВЫДАВЕЦТВА
МЕНСК, ПЛЯЦ ВОЛІ, 17.

КОШТ АБ'ЯВЫ
1 мм. ад. вопнарэлі 1 руб.

КОШТ ПУБЛІКАЦЫІ
аблічэ ад як анту—2р.

Сеньня у нумары

АРТЫКУЛЫ—ПЕРАДАВЫ: За моцную гаспадарча-разьліковую брыгаду. (3-ая стар.).
Т. ХАСКІН. Міжнародны дзень каапэрацыі (1-я стар.).
М. ГАЎБЭР. ПОЛЬСКАЯ ВЁСКА НА МЯЖЫ РАЗБУРЭНЬНЯ І ГАЛЕЧЫ. (2-ая стар.).
І. А. ГАЛАЎНЕЎ Сапспаборніцтва і ўдарніцтва—на вышэйшую ступень (3-ая стар.).
Рагачэўскі і Вушацкі раёны зрываюць плян школьнага будаўніцтва. (3-ая стар.).
Спраўную машыну—ўборачнай (2-ая стар.).
Выкарыстаць вопыт Полаччыны і Аршаншчыны, якія датэрмінова выканалі фінплян II кварталу. (2-ая стар).
Да ўсесаюзнага зьлёту вядучых раёнаў. (2-ая стар.).
12 гадавіну вызваленьня Беларусі ад белапалякаў адзначым поўнай рэалізацыяй пазыкі (1-ая стар.).
Забясьпечыць выкананьне пляну жыльлёва-камунальнага будаўніцтва 1932 году (3-ая стар.).
10-га ліпеня рапартаваць аб выкананьні 60-ці процантаў гадавога пляну. (4-ая стар.).
Бальшавіцкае прывітаньне першаму выпуску спэцыялістаў Дзяржаўнага інансава-эканамічнага інстытуту БССР (4-ая стар.).
Працягваецца агляд клюбаў (3-ая стар.).

За моцную гаспадарча-разьліковую брыгаду

Гаспадарчы разьлік у руках рабочае клясы зьяўляецца магутным вагаром у барацьбе за выкананьне і перавыкананьне плянаў сацыялістычнага будаўніцтва.

Гаспадарчы разьлік выяўляе поўны твар прадпрыемства, садзейнічае рацыяналізацыі, арганізацыі вучоту працы, правільнай арганізацыі снабжэньня прадпрыемстваў сыравінай і збыту гатовай прадукцыі. Вось чаму тав. Сталін яшчэ 23 чэрвеня мінулага году ў сваёй гістарычнай прамове перад гаспадарнікамі сацыялістычнай прамысловасьці асабліва вострa паставіў пытаньне: «укараніць і ўмацаваць гаспадарчы разьлік, узьняць унутрыпрамысловае накапленьне».

Рабочая кляса БССР, як і ўсяго Савецкага Саюзу, пад кіраўніцтвам КП(б)Б, ажыцьцяўляючы шэсьць умоў тав. Сталіна, дабілася вялізарнейшых посьпехаў на гэтым важнейшым гаспадарча-палітычным вучастку работы. На заводах і фабрыках арганізоўваюцца тысячы новых гаспадарча-разьліковых брыгад. Магутны гаспадарча-разьліковы рух становіцца вядучым зьвяном арганізацыі сацыялістычных мэтадаў працы, вышэйшай формай сапспаборніцтва і ўдарніцтва. Цяпер у БССР амаль няма такога заводу, фабрыкі, саўгасу, дзе-б рабочыя ня ведалі пра гістарычныя ўказаньні правадыра нашай партыі, дзе-б ня было гаспадарча-разьліковых брыгад.

Лепшай ілюстрацыяй гэтага можа служыць усебеларускі зьлёт гаспадарча-разьліковых брыгад прамысловасьці БССР, які праходзіў пад знакам абмену вопытам, падагульваньня вынікаў сваёй работы, намячэньня далейшых шляхоў барацьбы за выкананьне і перавыкананьне прамфінпляну «4-га завяршаючага», лепшай падрыхтоўкі да ажыцьцяўленьня бальшавіцкіх плянаў другой пяцігодкі.

У сацыялістычнай прамысловасьці БССР на сёньняшні дзень налічваецца звыш трох тысяч гаспадарча-разьліковых брыгад, якія ахапляюць сабой каля 30.000 лепшых ударнікаў—рабочых і работніц заводаў і фабрык. Гаспадарча-разьліковы рух расьце з дня на дзень, з месяца на месяц. Толькі за адзін першы квартал гэтага году колькасьць гаспадарча-разьліковых брыгад павялічылася амаль у два разы. Калі ў студзені месяцы ў сыстэме лёгкай прамысловасьці налічвалася 633 брыгады з ахопам 7078 рабочых, дык у лютым стала 772 брыгады (з ахопам 8736 рабочых). У сакавіку—949 брыгад (з ахопам 11.401 рабочы), а ў красавіку месяцы другога кварталу—995 гаспадарча-разьліковых брыгад (з ахопам 12.176 рабочых і работніц).

Гаспадарча-разьліковыя брыгады добра арганізавалі працу і ўвесь час ня толькі выконваюць, але перавыконваюць свой прамфінплян па ўсіх яго пачазьніках—даюць вялікую эканомію ў выдаткаваньні сродкаў, апалу, сыравіны, поўнае скарыстаньне адыходаў. Гаспадарча-разьліковыя брыгады Менскага чырвонаштандарнага заводу «Бальшавік» у студзені месяцы з'эканомілі 2249 руб., у лютым—3932 руб. і 4519 руб. у сакавіку.

Ударнікі гаспадарча - разьліковых брыгад вядуць барацьбу ня толькі за выкананьне і перавыкананьне сваіх прамфінпляну. Яны актыўна змагаюцца за выкананьне ўсіх гаспадарча-палітычных задач, якія пастаўлены партыяй і ўрадам перад рабочай клясай і ўсімі працоўнымі Савецкага Саюзу.

Гаспадарча - разьліковыя брыгады добра ўсьвядомілі шостую ўмову тав. Сталіна, у якой ён гаварыў «што старых крыніц накапленьня пачынае ўжо не хапаць для далейшага разгортваньня прамысловасьці... што неабходна, значыцца, нашчупаць новыя крыніцы накапленьня і ўзмацаваць старыя, калі мы сапраўды хочам захаваць і разьвіць бальшавіцкія тэмпы індустрыялізацыі».

На сёньняшні дзень няма амаль ніводнай гаспадарча-разьліковай брыгады, якая-б не перавыканала-б свае заданьні па падпісцы на пазыку «4-га завяршаючага». Гэта сьведчыць аб тым, што гераічная барацьба энтузіястаў гаспадарча - разьліковых брыгад за выкананьне і перавыкананьне прамфінпляну, за поўнае ажыцьцяўленьне шасьці ўмоў правадыра партыі, за далейшае разгортваньне вышэйшых форм сацыялістычнага спаборніцтва і ўдарніцтва ператварылася **«ў справу гонару, у справу славы, у справу адвагі і гераўства».**

Гаспадарча - разьліковыя брыгады ў БССР дабіліся вялізарнейшых посьпехаў, значна падаліся наперад. Аднак, трэба сказаць, што ёсьць яшчэ шмат недахопаў і перашкод у рабоце гаспадарча-разьліковых брыгад. Практыка работ паказвае, што некаторыя гаспадарнікі, партыйныя і прафсаюзныя арганізацыі ня з усёй сур'ёзнасьцю адносяцца да ўнядрэньня і ўмацаваньня гаспадарчага разьліку, праяўляюць апартуністычную недаацэнку гэтай важнейшай гаспадарча-палітычнай задачы.

Можна сустрэцца з цэлым радам фактаў, падмены масава-растлумачальнай работы, голым адміністраваньнем. Ёсьць выпадкі, калі, неразумеючы сут насьці і розьніцы між цэхавым і брыгадным гаспадарчым разьлікам, або ў пагоне за большай колькасьцю іх, наперакор дырэктывам партыі, брыгады арганізоўваюць у парадку загаду. Ёсьць і такія зьявішчы, калі незалежна ад вытворчага вучастку арганізоўваюць вялікую брыгаду, у якую ўваходзяць усе рабочыя цэху, альбо аддзяленьня. Гэтым самым парушаецца прынцып арганізацыі гаспадарча-разьліковых брыгад, што зьяўляецца вялікім тормазам далейшага іх разьвіцьця.

Другім тормазам у рабоце гаспадарча-разьліковых брыгад зьяўляецца ад сутнасьць жывога апэрацыйнага кіраўніцтва брыгадамі з боку трыкутнікаў, недастатковая яснасьць і чоткасьць у арганізацыі працы ўнутры брыгад, слабая работа вытворчых нарад, плянавых груп, рацыяналізатараў, дрэнныя ўзаемаадносіны паміж брыгадамі і цэхамі ў цэлым, між гаспадарчымі брыгадзірамі і загадчыкам цэху, з прычыны таго твар старэйшага брыгадзіра часта губляецца і ён не адчуваецца ў брыгадзе.

ВСНГ СССР і ЎсеЦСПС у свой час далі шмат дырэктыў гаспадарнікам і прафсаюзным арганізацыям аб укараненьні гаспадарчага разьліку ва ўсе зьвеньні прамысловасьці, аб усямерным садзейнічаньні ў разгортваньні яго. Між тым, замест канкрэтнай дапамогі, ёсьць факты яўнага ігнараваньня брыгад з боку пасобных гаспадарнікаў, падмены загадчыкамі цэхаў старшых брыгадзіраў. Бываюць выпадкі, калі загадчык цэху замест таго, каб дапамагчы брыгадзе ліквідаваць цякучасьць рабочай сілы, бяз ведама брыгады, цераз галаву старэйшага брыгадзіра перакідвае рабочых з аднэй брыгады ў другую. Бываюць яшчэ і такія выпадкі, калі гаспадарнікі ня выконваюць заключаных з брыгадай даговараў. Такім чынам, распрацаваны для брыгады прамфінплян (нарад-заданьне) застаецца кавалкам паперы.

Па цэлым радзе заводаў і фабрык партыйныя і прафсаюзныя арганізацыі нячула адносяцца да падбору старшых брыгадзіраў, няправільна праводзяць выбары кандыдатур брыгадзіраў, ня выносяцца на абгаварэньне брыгады. У выніку гэтага склад старшых брыгадзіраў зусім нездавальняючы. Брыгадзіры слаба кіруюць работай брыгад, не знаёмяць іх з плянамі работ, ня сочаць за якасьцю выпускаемай прадукцыі, не вядуць барацьбы з прагульшчыкамі.

Вялікім недахопам у рабоце гаспадарча-разьліковых брыгад зьяўляецца яшчэ і тое, што ІТР і рахунковыя работнікі недастаткова зьвязаны з работай брыгад, слаба дапамагаюць у правядзеньні рацыяналізатарскіх мерапрыемстваў, плянаваньні, арганізацыі і наладжваньні вучоту. Вось галоўнейшыя недахопы, якія на сёньняшні дзень маюць месца ў рабоце гаспадарча-разьліковых брыгад і ў кіраўніцтве імі.

Гаспадарчым, партыйным і прафсаюзным арганізацыям трэба неадкладна палепшыць якасьць свайго кіраўніцтва гаспадарча-разьліковымі брыгадамі, мабілізаваць ініцыятыву і энэргію рабочай масы для зьнішчэньня гэтых недахопаў.

Усё ўзрастаючыя матар'яльныя патрэбнасьці рабочае клясы, калгасных мас і ўсяго працоўнага насельніцтва патрабуюць максымальнага павялічэньня вырабу тавараў. Для забясьпечаньня гэтых патрэбнасьцяй партыя дала дырэктыву выпусьціць на рынак на сотні мільёнаў рублёў дадатковых добраякасных тавараў.

Ударнікі гаспадарча - разьліковых брыгад сацыялістычнай прамысловасьці БССР павінны мабілізаваць усе свае сілы, яшчэ шырэй разгарнуць сацыялістычнае спаборніцтва і ўдарніцтва для выкананьня і перавыкананьня прамфінпляну. Ключ для выкананьня гэтых задач—паказаньні т. Сталіна—шэсьць умоў перамогі.

Міжнародны дзень каапэрацыі

Г. Хаскін

6 ліпеня працоўныя масы нашай краіны будуць праводзіць дзесятую гадавіну міжнароднага дню каапэрацыі.

На працягу гэтых 10 год працоўныя масы ня толькі нашай краіны, але і капіталістычных краін добра зразумелі, якое насапраўды вялізарнае значэньне мае савецкая каапэрацыя ў пасьпяховым, пад кіраўніцтвам нашай партыі, сацыялістычным будаўніцтве нашай краіны, і тую зусім відавочную розьніцу, якая існуе паміж мэтаімкнёнасьцю і палітыка-гаспадарчымі задачамі нашай савецкай каапэрацыі і каапэрацыі, што знаходзіцца пад краўніцтвам буржуазна-меншавіцкіх і іншых заправіл капіталістычных краін.

Там большасьць каапэрацыйных арганізацый ідзе на злыгачы з капіталістычнымі трэстамі і сындыкатамі, дзе інтарэсы рабочага спажыўца зна ходзяцца ў поўным патаптаньні.

У нас савецкая каапэрацыя ў цэлым і кожны каапэратыў у пасобку зьяўляецца шырокай грамадзка-масавай арганізацыяй, у якой рабочы, калгасьнік, бядняк і серадняк адыгрываюць ролю гаспадара свайго каапэратыву.

У нас «сапраўднае каапэраваньне сапраўдных мас» (Ленін) ёсьць і значае на справе актыўны ўдзел рабочых і калгасьнікаў у кіраўніцтве каапэратывам.

Савецкая каапэрацыя пад кіраўніцтвам нашай партыі заўсёды зьяўлялася і будзе зьяўляцца актыўным удзельнікам сацыялістычнага будаўніцтва ў нашай краіне. І калі яе ўсім правільна яшчэ лаюць і будуць яшчэ лаяць, дык толькі за тое, што яна адстае ад тэмпаў сацыялістычнага будаўніцтва, а значыць, яшчэ далёка яшчэ задавальне запатрабаваньні шырокіх працоўных мас нашай савецкай краіны.

Савецкая каапэрацыя за гады свайго існаваньня мае вялікія дасягненьні. Асабліва апошні год даў значныя зрухі ў палепшаньні яе работы: паскорыўся таварааборот, значна пашырылася гандлёвая сетка, вырасла цэлая сыстэма прыгарадных гаспадарак (сьвінаадкорм і інш.). Аднак, гэтыя дасягненьні ня могуць нас задаволіць, бо яны (гэтыя дасягненьні) зьяўляюцца далёка невыстарчальнымі ў параўнаньні з тымі запатрабаваньнямі, якія рабочая кляса прад'яўляе каапэрацыі і ў параўнаньні з тымі магчымасьцямі, якія ёсьць ў нашай краіне для каапэрацыйных арганізацый.

Таму, як падрыхтоўка да міжнароднага дню каапэрацыі, так і само правядзеньне гэтага дню павінна прахадзіць пад кутом гледжаньня наступных асноўных задач:

1) максымальнае мабілізацыі актыўнасьці рабочых і калгасьнікаў на справу далейшага палепшаньня работы каапэрацыі, яшчэ больш рашучай барацьбы з недахопамі і адставаньнем ад іншых вучасткаў сацыялістычнага будаўніцтва.

Улічваючы і падкрэсьліваючы значэньне каапэрацыі, як грамадзка-масавай арганізацыі, з тым, каб такія пытаньні, як справаздачнасьць перад шырокімі масамі пайнікаў, як рэгулярная сувязь паміж праўленьнем і членамі каапэратыву, як пытаньні сыстэматычнага кантролю над работай спажыўкаапэрацыі былі-б узьняты на большую палітычную вышыню.

Асабліва павінна быць падкрэсьлена, што яя можа быць добрага каапэратыву, які-б штодня ня быў зьвязаны з шырокімі масамі сваіх пайнікаў.

2) Праверыць, пры ўдзеле шырокіх мас рабочых і калгасьнікаў, як на справе спажыўкаапэрацыя рэалізуе 6 умоў тав. Сталіна ў рабоце каапэрацыі. Гэта значыцца,—як перабудавана работа кожнага каапэратыву, у пасобку кожнай крамы, што ўжо зроблена і што павінна быць зроблена. Асабліва аддаць увагу пытаньню барацьбы з зьнішчэньня заўважаных недахопаў у рабоце кожнага каапэратыву, кожнай крамы, кожнай гаспадарчай адзінкі.

3) Работа магазыну, палепшаньне абслугоўваньня спажыўца праз магазын мае выключнае значэньне.

Пашырэньню гандлёвай сеткі асабліва ў рабочых раёнах, палепшаньню гандлёвай работы кожнага гандлёвага пункту павінна быць аддана максымум увагі. Таму неабходна зрабіць так, каб максымальна палепшыць работу магазына, каб зьнішчыць анты-санітарнасьць у магазынах, палепшыць абслугоўваньне спажыўца праз магазын, укараніць гаспадарчы разьлік ў гэты магазын, зьдзельную аплату працы работнікаў гэтага магазыну, забясьпечыць поўнасьцю дырэктыву аб правах загмага і максымальна ажывіць работу крамных камісій.

4) Роля спажыўкаапэрацыі ў справе барацьбы за пашырэньне харчовай базы, для справы рабочага снабжэньня, выключна вялікая.

Спажыўкаапэрацыя ў гэтай галіне яшчэ мала зрабіла, магчымасьці для пашырэньня харчовай базы ёсьць вялізарныя. Застаецца толькі адно — каб кожны рабочы каапэратыў, кожны райсаюз, райзаг, сельспажтаварыства, сталовая, магазын практычна ўзяліся на справе, а не на словах, за ма білізацыю вялізарнейшых рэзэрваў для справы рабочага снабжэньня і зрабіліся на справе зьбіральнікамі прадукцыі калгасьніка, калгасу, селяніна-бедняка-серадняка для снабжэньня рабочых мас.

Таму важнейшай задачай кожнага каапэратыву зьяўляецца і павінна зьявіцца — пашырэньне заготоўчай дзейнасьці, разгортваньне мерапрыемстваў па адкорме сьвіней, праполка і ўборка па-гаспадарску вялізарнейшае колькасьці прадукцыі для рабочага снабжэньня ад прыгарадных гаспадарак, пашырэньне пераапрацоўкі цэлага роду с.-г. прадукту (квашэньне капусты, саленьне гуркоў, варка павідла, саленьне грыбоў, марынаваньне грыбоў) і арганізацыя перапрацоўваючых майстэрняў па вырабе каўбасы і іншых прадуктаў.

Побач з гэтым трэба асабліва пад крэсьліць значэньне выкананьня цэнтралізаваных плянаў заготовак, завастрыць пытаньне на тым, што разгортваньне самазагатовак, мабілізацыя ўнутраных рэсурсаў ні ў якай меры ня можа парушыць поўнага выкананьня плянаў дзяржаўных загатовак. Наадварот, перш павінны быць выкананы пляны цэнтралізаваных загатовак. Адсюль барацьба з асіданьнем прадукцыі, з няправільным выдаткаваньнем, з разбазараваньнем, зьяданьнем яе на месцы, павінна быць у гэты дзень з усёй сілай завострана. І такія спробы, чкія мелі месца ў апошні час у Барысаве і выяв'ліся ў забароне адгрузкі сьмятановага масла ў Менск, павінны атрымаць поўнае асуджэньне.

5) Пытаньні калгаснага гандлю, усямерная дапамога разгортваньню яго павінны быць ў цэнтры ўвагі ўсіх каапэратыўных арганізацый. Адсюль задача праверыць, як спажыўкаапэрацыя ў цэлым, і яе паасобныя зьвенні ў паасобку на справе ажыцьцяўляюць дырэктывы партыі аб максымальнай дапамозе разгортваньню калгаснага гандлю. Гэта значыцца, трэба праверыць—у чым канкрэтна выявілася дапамога з боку кожнага каапэратыву гэтаму гандлю—абслугоўваньнем калгасьнікаў на базарах, адводам ім гандлёвых памяшканьняў, адкрыцьцём чайных, сустрэчным гандлем прамтаварамі, змаганьнем за выраб прадметаў шырокага спажываньня—і намеціць зусім неадкладныя мерапрыемствы па кожным каапэратыве ў пасобку захады, якія садзейнічаюць разгортваньню калгаснага гандлю, вабясьпечваюць выкананьне рашэньняў партыі аб сустрэчным гандлі прамтаварамі.

Асаблівае значэньне ў гэтай сувязі набывае пытаньне, як каапэрацыйныя арганізацыі разгортваюць работу самазагатовак, як каапэрацыйныя арганізацыі арганізавана садзейнічаюць недапушчэньню зьяўляцьця цэн, недапушчэньню ажыётаму і інш.

Неабходна поўнасьцю ажыцьцявіць дырэктывы партыі аб недапушчэньні перакупак і загатовак на базарах прамысловых гарадоў, даць поўную магчымасьць шырокім масам спажыўцоў купляць непасрэдна на гэтых базарах неабходную яму прадукцыю ў калгасьніка, зьнішчаючы зусім лішняе пасярэдніцтва ў выглядзе перакупкі каапэратывам у калгасьнікаў, канцэнтруючы сваю ўвагу на закупцы распыленай прадукцыі ў глыбіных пунктах.

Задачай кожнага каапэратыву павінна быць па максымальна выгоднай цане для рабочага куліць прадукцыю і па выгоднай цане для рабочага прадаць яму гэтую прадукцыю. Гэтую важнейшую задачу павінен запомніць кожны гандлёвы работнік.

6. Гандлёвая работа ёсьць важнейшы вучастак сацыялістычнага будаўніцтва, вучастак абвостранай клясавай барацьбы. Адсюль задача максымальнай барацьбы з правымі элементамі ў каапэрацыі захоўвае ў далейшым сваю сілу, задачы барацьбы з ухілам ліцкім уплывам, асабліва ў нізавым сельскім каапэратыве павінна і надалей быць важнейшай задачай.

У гэтай сувязі пытаньні кадраў спажыўкаапэрацыі, палепшаньне гэтых кадраў замацаваньне на рабоце апраўдаўшых сябе людзей, недапушчэньне цякучасьці работнікаў, барацьба за аўладаньне гандлёвай тэхнікай зьяўляюцца важнейшымі задачамі ў рабоце спажыўкаапэрацыі. Гэтай справе неабходна аддаць максымум увагі. Тое, што на мясцох ня ўсімі і не заўсёды ацэньваецца выключная роля спажыўкаапэрацыі ва ўсім нашым сацыялістычным будаўніцтве і што дзякуючы гэтай недаацэнцы ня толькі не праводзяцца мерапрыемствы па ўмацаваньні кадраў, але нават ёсьць многа выпадкаў, калі забіраюць апраўдаўшыя сябе кадры на іншыя галіны работы,—усё гэта павінна быць, безумоўна, зжыта.

Неабходна значна ўзмацніць клопаты аб палепшаньні матар'яльна-бытавых умоў работнікаў, асабліва прылаўку. Побач з гэтым захоўвае і надалей сваю сілу задача ачышчэньня каапэрацыйных арганізацый ад клясава-чужых, варожых элементаў, ад элементаў, якія праводзяць нэпманскі дух ў каапэрацыю. Адсюль задача згрупаваць рэвалюцыйныя элементы ўнутрыспажывецкай сыстэмы і дзяржгандлю і поўная ізаляцыя апартуністычных элементаў.

7. Пытаньні беражлівых адносін да кожнай капейкі, пытаньні эканоміі ўнутры сыстэмы, пытаньні ўмацаваньня гаспадарчага разьліку ў кожным зьвяне сыстэмы, пытаньні вучоту і справаздачнасьці, без якіх немагчымы ніякі савецкі гандаль, пытаньні барацьбы з растратамі і раскраданьнямі, якія асабліва ў нізавой сетцы (сельспажтаварыствы) маюць шырокае распаўсюджаньне, павінны быць з усёй сілай пастаўлены і практычна разьвязаны, як важнейшыя пытаньні работы спажывецкай каапэрацыі.

Задачай кожнага каапэратыву, кожнай крамы, кожнай гаспадарчай адзінкі, каапгасу, сьвінаадкормачнага пункту, міжраённай базы, складу, пераапрацоўваючага пункту сельгаспрадукту, зьяўляецца—гэтыя важнейшыя пытаньні ў рабоце каапэрацыі поўнасьцю забясьпечыць. А гэта значыць на справе канкрэтна кіраваць і сачыць за тым, каб і ўлік быў пастаўлены як мае быць, каб кожны каапэратыў ведаў, што ў ім робіцца, ведаў, што ён мае, куды ён завозіць тавары, што ён перапрацоўвае, што ён загатаўляе, куды пасылае, каб на справе быў сапраўдны гаспадарчы разьлік г. д. Тав. Постышаў аб арганізацыі ўліку ў сваім артыкуле сказаў: «Ну, як жа можна кіраваць гандлём ў такой гігантскай краіне, як наша, каб не наладзіць гэтага элементарнага ўліку» і далей ён гаварыць «толькі пры наяўнасьці пастаноўкі вучоту можна будзе спыніць агідное становішча з затаварваньнем, з несвачасовым завозам, з адпраўкай на вёску не таго, што ёй патрэбна і не тады калі ёй патрэбна».

Міжнародны дзень каапэрацыі ў гэтым годзе супадае з гадавінай гістарычнай прамовы тав. Сталіна.

Задача каапэрацыйных арганізацый, пад кіраўніцтвам мясцовых партыйных і савецкіх і прафсаюзных арганізацый, абапіраючыся на ўдзел шырокіх мільённых мас рабочых і сялян—членаў каапэрацыі—дабіцца рашучага палепшаньня работы каапэрацыі, актыўнага ўдзелу рабочых і калгасьніка ў жыцьці свайго каапэратыву.

Прыклад бальшавіцкай работы

ЦК КП(б)Б—т. Гікало, ЦВК БССР—т. Чарвякову, СНК БССР—т. Галадзеду, Рэдакцыі газ. „Зьвязда"

Дзякуючы выпрабаванаму кіраўніцтву камуністычнай партыі, штодзённай практычнай работы раённых арганізацый па ажыцьцяўленьні дырэктыў партыі і ўраду пры актыўнасьці працоўных мас—плян мясазагатовак II кварталу па Глускім раёне выкананы на 100,5 проц.

Загатоўкі працягваем.

РК КП(б)Б ГЕРАЎКЕР
РВК КІРПЕНКА
Заг. канторы Загатжывёлы ШУФЛЯНД

Пазыку „4-га завяршаючага"—у масы

12 гадавіну вызваленьня Беларусі ад белапалякаў адзначым поўнай рэалізацыяй пазыкі

водка аб ходзе рэалізацыі пазыкі „4-га завяршаючага" на 1-га ліпеня 1932 г.

Назва раёнаў	Проц. выкан.	Назва раёнаў	Проц. выкан.
Аршанскі	83,8	Лоеўскі	21,0
Асіпавіцкі	35,4	Любаньскі	72,9
Асьвейскі	14,3	Магілеўскі	59,9
Бабруйскі	78,5	Мазырскі	73,1
Барысаўскі	62,5	Мсьціслаўскі	65,6
Бешанковіцкі	27,2	Нараўлянскі	30,2
Брагінскі	26,8	Парыцкі	39,8
Б.-Кашалеўскі	35,2	Петрыкаўскі	49,2
Быхаўскі	32,9	Плешчаніцкі	49,5
Бягомльскі	31,9	Полацкі	56,5
Бялынвіцкі	38,7	Прапойскі	22,2
Бярэзінскі	17,5	Пухавіцкі	42,9
Веткаўскі	32,5	Рагачоўскі	47,8
Вушацкі	21,7	Расонскі	43,3
Гарадоцкі	15,1	Рэчыцкі	50,7
Глускі	33,6	Сеньненскі	29,1
Горацкі	38,3	Сіроцінскі	57,9
Дрысенскі	71,7	Слуцкі	66,7
Дубровенскі	34,3	Смалявіцкі	30,1
Ельскі	36,1	Ст.-Дарожскі	42,7
Жлобінскі	43,1	Старобінскі	74,5
Жыткавіцкі	75,5	Сурасскі	18,7
Заслаўскі	73,2	Талачынскі	31,3
Камарынскі	21,5	Тураўскі	58,1
Кармянскі	27,0	Уваравіцкі	24,1
Касьцюковіцкі	23,3	Узьдзенскі	27,9
Клімавіцкі	70,7	Хойніцкі	38,2
Клічаўскі	22,8	Церахоўскі	41,4
Койданаўскі	104,7	Чавускі	33,2
Копыльскі	34,8	Чачэрскі	15,7
Краснапольскі	19,1	Чашніцкі	35,0
Крычэўскі	24,4	Чырв.-Слабодзкі	55,5
Крычаўскі	41,5	Чэрвеньскі	38,6
Лагойскі	45,7	Чэрыкаўскі	53,4
Лёзьненскі	57,5	Шкловскі	43,1
Лельчыцкі	39,7	Гомель	89,1
Лепельскі	44,9	Віцебск	79,8
		Менск	85,6
Разам па БССР			63,2

начальнік кіраўніцтва ашчадкасамі і дзяржкрэдыту БССР ЗАХАРАВА

Браць прыклад з лепшых

Калгасьнікі калгасу імя **Молатава**, Лучнікоўскага сельсавету, Слуцкага раёну, падпісаліся на пазыку на 25 руб. кожны. Калгасьнікі Савановіч М., Савановіч Марыя і Пятровіч З., падпісаліся кожны па 30 рублёў. Калгасьнікі Альшэўскі Ал. і Савановіч М. падпісаліся кожны на 25 рублёў і тут-жа ўнесьлі грошы.

Калгас імя Молатава выклікаў на спаборніцтва калгас «Камінтэрн», Церахаўскага сельсавету. Настаўніцкі калектыў В. Сьліўскага сельсавету аб гаварыўшы пастанову аб новай пазыцы, падпісаліся на месячны заработак. Калгасьнікі калгасу «Случ» № 1, Палікараўскага сельсавету, за 3—4 дні падпісаліся на новую пазыку на 407 рублёў.

С. Статкевіч.

Калінкавічы рапартуюць аб перамогах

Учора на імя ЦК КП(б)Б тав. Гікало, СНК БССР тав. Галадзеда, Наркамфіну тав. Хацькевіча і рэдакцыі газэт «Зьвязда» і «Савецкая Беларусь» атрымана тэлеграма Калінкавіцкага гарсавету, у якой гаворыцца:

«Пад правільным кіраўніцтвам камуністычнай партыі бальшавікоў, пры шырокай мабілізацыі працоўных мас па Калінкавіцкім гарсавеце кантрольнае заданьне па рэалізацыі пазыкі ў 140.000 руб. выканана на 29 чэрвеня на 142.185 руб., што складае 110,4 проц. да месячнага заработку падпісаўшыхся на пазыку. Бальшавіцкімі тэмпамі працягваем работу з такім разьлікам, каб кожны працоўны быў ахоплены пазыкай.

Сакратар РК КП(б)Б ЛОЎДАНСКІ
Старшыня гарсавету БАРГМАН.
Заг. гарашчалкасы СЛАБОДЗКІ

Замежныя рабочыя дапамагаюць у пабудове сацыялізму

ЖЛОБІН. (Наш. кар.) Калектыў рабочых Жлобінскай птушкафабрыкі, у ліку 177 чалавек, падпісаліся на пазыку «4-га завяршаючага» году пяцігодкі на суму—16.860 р., што складае 103 проц. да месячнага заработку.

Тав. Кроф В., рабочы, прыехаўшы нядаўна з Амэрыкі, падпісаўся на 600 рублёў, рабочы, прыехаўшы з Германіі, Лешэр—на 200 р.

Гэтыя замежныя рабочыя заявілі, што сваімі ўзносамі на падпіску яны жадаюць прыняць удзел у будаўніцтве сацыялізму ў СССР.

ЗАКРЭЎСКІ.

ФЗК заводаў „Бальшавік" і імя Ланцуцкага прэміяваны

Прэзыдыум ЦСПСБ на сваім пасяджэньні адзначыў, што ЦП саюзу каапэрацыі і дзяржгандлю да гэтага часу не забясьпечыла належным кіраўніцтвам пазыковай кампаніі па вёсцы і сярод нерэгулярнага насельніцтва гораду. Таксама нездавальняюча праводзіць работу па рэалізацыі пазыкі ЦП саюзу скурнікаў і чыгуначна-партовых рабочых.

За прыкладную работу прафарганізацый заводу «Бальшавік» (Менск) і імя Ланцуцкага (Гомель), якія перавыканалі заданьне па рэалізацыі пазыкі, прэзыдыум ЦСПСБ пастанавіў прэміяваць кожнае з гэтых прадпрыемстваў тысячаю рублёў.

(БЕЛТА).

Пасьпехова праводзіцца рэалізацыя пазыкі

СЛУЦАК. Рабочыя і служачыя Слуцкай сталоўкі дорарабкопу падпісаліся на пазыку «4-га завяршаючага» на месячны заработак і выклікалі на сапспаборніцтва сталоўку м-ка Леніна і Бязьверхавічы. Падпіска складае 705 руб.

Рабочыя і служачыя канторы XI дарожнага вучастку і дарабкопу падпісаліся на пазыку на месячны заработак. Узносы па пазыцы пастанавілі выплачваць з 1-га ліпеня. Сход пастанавіў выклікаць на сапспаборніцтва 4 і 5-ты дарбудвучасткі.

Я. Кучар.

* * *

Раўняцца па калгасе „Чырвоны Жлобін"

Калгас «Чырвоны Жлобін», Жлобінскага раёну, паказвае бальшавіцкі прыклад у рэалізацыі пазык. Кантрольнае заданьне ў 1020 рублёў значна перавыканана. 51 проц. калгасьнікаў падпісалася на 1470 рублёў, што складае 144,1 проц. кантрольнага заданьня.

Агульны сход калгасьнікаў вынес пастанову выплаціць падпісны ўзнос за 5 месяцаў. Сход даручыў праўленьню зараз-жа ўнесьці 20 проц. падпіскі ў лік аванс па прыцадніёх.

Бальшавіцкі прыклад змаганьня за рэалізацыю пазыкі калгасьнікаў калгасу «Чырвоны Жлобін» павінны скарыстаць усе калгасы Беларусі.

Закрэўскі

ЗА ГРАНІЦАЙ

Барыкадныя баі сялян з паліцыяй

БЭРЛІН. 1-7. У вёсцы Грабрыхэне (ля Прагэйма) адбываліся сапраўдныя булічныя баі паміж даведзенымі беднасьцю да роспачы сялянамі-беднякамі і паліцыяй. Прычынай да баёў па служыў продаж з малатка маемасьці аднаго бедняка.

Пабудаваўшы барыкады на галоўнай вуліцы, сяляне спрабавалі аказаць супраціўленьне паліцыі. Палицэйскія пачалі страляць і забілі аднаго селяніна і адну сялянку. 7 сялян арыштавана. Разьюшаныя сяляне разбурылі ратушу.

Эксплёатацыя пралетарыяту Германіі ўзрастае

БЭРЛІН. 1-7. Бэрлінскай паліцыяй распушчана канфэрэнцыя пралетарскіх кватэранаймальнікаў па пытаньні аб барацьбе супроць павышэньня кватэрнай платы. У канфэрэнцыі браў удзел 300 дэлегатаў.

Чарговае зьніжэньне пэнсіі служачым у ПАЗШ

Вашынгтон. 1-7. Прэзыдэнт Гувэр падпісаў закон, згодна якому большасьць дзяржаўных служачых, пэнсія якіх складае больш 1000 даляраў у год, абавязаны ўзяць 30-дзённы «водпуск» без захаваньня акладу. Гэтыя «водпускі» павінны даць ашчадны дзяржаве 100 млн. даляраў. Пэнсія служачых, якія не падпадаюць пад гэты закон, будзе скарочана на 8—20 проц.

Банкруцтва баярскай Румыніі

З прычыны 50-процантнага дэфіцыту 1932 г. дзяржаўныя служачыя не атрымліваюць другі месяц пэнсіі.

Незадоволеньне ахапіла ня толькі рабочых і сялянскую беднату, але і дробна-буржуазныя пласты. Ваенныя расходы дасягнулі 32 проц. усіх дзяржаўных выдаткаў,—у той-жа час скарачэнцца выдаткі на ахову здароўя і народную асьвету.

На канфэрэнцыі ў Лёзане

Плян спагнаньня рэпарацый

ЛЁЗАНА. Працягваюцца нарады 5 дзяржаў-крэдытораў Германіі, на якіх выпрацоўваецца тэкст новых прапаноў і абгаварваецца пытаньне аб суме заключнага плацяжу Германіі, прычым у якасьці яе называюць суму ў 5 млрд. марак. Чуткі аб тым, што крэдыторы, быццам, адмовіліся

Спраўную машыну-уборачнай

Ход рамонту с.-г. уборачных машын па БССР

Проц. выканаўня на 25 чэрвеня

	Сенакас.	Жнеярак	Малат.	Бульбк.
Калгасы	55,2	49	35,5	44,6
Саўгасы	77,5	35,6	21,5	33,9
Адпаасобн. сэктар	—	—	82,7	—
Усяго па БССР	55,2	49	52,3	44,6

Якасьць работы Прапойскага райсельснабу

Прапойск. Райсельснаб да ўборачнай кампаніі зусім не падрыхтаваўся. Не завезены патрэбныя запасныя часткі, ня поўнасьцю заадволены заяўкі калгасаў на ўборачныя машыны.

Ня гледзячы на недахоп уборачных машын, на складзе ляжыць 18 сенажа сілак і 3 конных грабляў. Райсельснаб ня прымае захадаў, каб неадкладна прасунуць сенаўборачныя машыны ў калгасы. Зусім мяма на складзе бабак, якія патрэбны ў часе касьбы для кляпаньня кос.

На складзе райсельснабу знаходзіцца вялікая партыя зброї, якая ў большай сваёй частцы зьяўляецца нящры датнай. Кіраўніцтва райсельснабу не клапоціцца аб тым, каб завесьці буль бакалалкі новых тыпаў.

Усе гэтыя факты сьведчаць аб тым, што райсельснаб не падрыхтаваўся да ўборачнай кампаніі. Раённыя арганізацыі павінны неадкладна перабудаваць работу райсельснабу і забясьпечыць бесьперабойны завоз патрэбных машын і запасных частак. (Белта).

Падзесяцярыць тэмпы рамонту машын

Белтрактарацэнтрам яшчэ і да гэтага часу не наладжана апэрацыйнае кіраўніцтва ходам падрыхтоўкі да ўборачнай і, як вынік з гэтага рамонт машын і сенаўборачнага інвэнтара на радзе МТС праходзіць нездавальняючы. На 25 чэрвеня плян рамонту трактарных сенакасілак выкананы толькі на 78,3 проц., конных сенакасілак—на 22,6 проц. і конных грабель—на 64,1 проц.

МТС цягнуцца ў хвасьце. Ганебна зрываюць рамонт Расонская, Старадароская і Койданаўская МТС, якія плян рамонту ўборачных машын выканалі на 20—21 проц.— і толькі поруч з гэтым ёсьць прыклады ўдалае работы. Напрыклад, Ветрынская, Горацкая і Лепельская МТС, плян рамонту выканалі на 100 проц.

Адстаючыя МТС і іх калгасы павінны мабілізаваць усе сілы, каб не адкладна прыступіць да сенаўборкі з своечасова і добра адрамантаванымі машынамі.

Я. Пашкевіч.

У авангардзе барацьбітоў за кармавую базу

Барысаў. Саўгас «Палелюм» ударна раводзіць ўборку сена. Да 28 чэрвеня саўгас убраў усю канюшыну (43 га) і прыступіў да касьбы залітых сенажацяў.

Распачалася масавая ўборка сена і ў калгасе «Чырвоны Баец», Карнатаўскага сельсавету. Калгас першым ў раёне засіласаваў 25 тон пустазельля. Сіласаваньне кармоў працягваецца (Белта).

Пераключыліся на праполку і сенаўборку

Расоны.

Перадавыя калгасы раёну на справе паказваюць узоры бальшавіцкай барацьбы за высокі ўраджай, за належную падрыхтоўку і правядзеньне ўборачнай кампаніі. Калгас «Чырвоны Сьцяг», Заборскага сельсавету значна перавыканаў плян сяўбы лёну. Такса ма перавыканалі пляны пасеву лёну калгас «Кастрычнік», Юхавіцкага сельсавету, «Беларускі батрак», Клясьціцкага сельсавету і «Будзёнавец», Зьміт роўскага сельсавету. Апошні перавыканаў плян сяўбы на 100 проц.

Гэтыя калгасы зараз пераключыліся на правядзеньне поліва лёну. і се наўборачнай. Калгасы належна падрыхтаваліся да ўборкі сена, поўнасьцю адрамантавалі ўвесь ўборачны інвэнтар і машыны. За брыгадамі замацаваны пэўныя вучасткі сенажаці.

Усе калгасы раёну павінны браць прыклад з перадавікоў.

М. Яроменка.

Бальшавіцкае слова брыгад

Жлобін. (Наш кар.) Саўгас «Холы» 21 чэрвеня першым ў раёне пачаў ўборку сена. Вытворчая нарада палявога цэху пастанавіла скончыць сенаўборачную на ўсёй плошчы 420 га сенажаці і 48 га канюшыны да 28-га ліпеня.

Арганізаваны 3 вытворчыя брыгады па сенаўборцы. Да брыгад прымацаваны пэўныя вучасткі сенажацяй, не абходныя машыны, інвэнтар, цягавая сіла.

Брыгады абвясьцілі сябе ўдарнымі і заключылі паміж сабою сацспаборніцтва на хутчэйшае скончэньне ўборкі.

Саўгас «Холы» выклікаў на сацспаборніцтва саўгас імя Гея на ўдарнае правядзеньне сенаўборачнай.

Закрэўскі.

Брыгады спаборнічаюць

ЧЫРВОНАЯ СЛАБАДА. Саўгас Старчыцы 19 чэрвеня прыступіў да ўборкі канюшыны. За тры дні ўдарнай работы скошана 25,6 га.

Рабочыя падзелены на 3 брыгады, якія заключылі паміж сабою ўмову на хутчэйшае скончэньне ўборкі.

У саўгасе наладжаны рэгулярны выхад штодзённкі-ільлічоўкі, у якой падаюцца вынікі па ўборцы сена, а так сама паказваецца работа перадавікоў і адстаючых. Рабочыя саўгасу абавязаліся скончыць ўборку канюшыны і сенажацяй на працягу 10-ці дзён—на тры дні раней вызначанага тэрміну.

(Белта).

На Лагойшчыне пачалася сенаўборка

ЛАГОЙСК. Па калгасах і саўгасах раёну пачалася масавая касьба сена і канюшыны.

Першымі прыступілі да касьбы калгас імя 8-га сакавіка, які за адзін дзень скасіў 4 га сенажаці, калгас Утаўшчына і саўгас Слабодка, якія ўбралі 8 га цімафейкі і 1,25 га канюшыны.

(Белта).

Міжраёнае спаборніцтва па хутчэйшаму выкананьню фінпляну

СКАРЫСТАЦЬ ВОПЫТ ПОЛАЧЧЫНЫ І АРШАНШЧЫНЫ—

якія датэрмінова выканалі фінплян II кварталу

У радох перадавых

Ня гледзячы на тое, што зводны плян мабілізацыі сродкаў быў даведзены да сельсаветаў са спазьненьнем (26-III), фінплян па нашым Полацкім раёне выкананы на сёньняшні дзень на 104,2 проц. Такіх вынікаў мы дабіліся шырока разгорнутай масавай работай сярод насельніцтва—стварэньне штурмавых і буксірных брыгад, правядзеньне раду нарад актыву прафсаюзаў і ніязвых камсодаў. Для лепшага і хутчэйшага выкананьня пляну быў мабілізаваны ўвесь наяўны фінактыў, які складае 170 чалавек.

З усіх форм і мэтадаў працы, якія намі ўжываліся, найлепшыя вынікі далі: уручэньне сельсаветам і сельспажтаварыствам «рагожных» сьцягаў, установка чырвонай і чорнай дошкі, грамадзкі буксір.

Раённая газэта «Чырвоная Полаччына» таксама дапамагла хутчэйшаму выкананьню фінпляну, шляхам мабілізацыі на гэту справу рабселькораўскай масы, зьмяшчэньня пэрыдычных зводак, арганізацыі чырвоных і чорных дошак па сельсаветах і установах. Як недахоп, трэба адзначыць, што ўдзел грамадзкіх арганізацый ў справе мабілізацыі сродкаў быў зусім слабы.

Уся ўвага цяпер намі накіравана на стварэньне ўмоў для забясьпечаньня своечасовага выкананьня фінпляну 3-га кварталу.

Старш. РКК РСІ Чычын.

Кандыдат на прэміяваньне

Дзякуючы разгорнутай апэрацыйна-масавай рабоце, уцягненьню ў работу па мабілізацыі сродкаў шырокіх мас рабочых, калгасьнікаў і працоўнага насельніцтва гораду і вёскі, плян другога кварталу па Аршанскім раёне на 20 чэрвеня г. г. выкананы датэрмінова на 103,2 проц.

Вялікі ўдзел у гэтай перамозе прымала раённая газэта «Ленінскі Прызыў» ёю выдаваліся апэрацыйныя зводкі, уведзены чорная і чырвоная дошкі, рагожны сьцяг. Усё гэта зрабіла ўплыў на арыўчыкаў фінпляну.

Побач з сельсаветамі, што перавыканалі пляны на 20 чэрвеня (Тумніцкі—152,9 проц., Сялецкі—129,8 проц., Ледняўскі 101,3 проц.) і гарсаветам, які выканаў квартальны плян на 106 проц., ёсьць рад сельсаветаў, якія гаднебным чынам сарвалі выкананьне сваіх пляноў. (Шыбецкі—46,9 проц., Межаўскі—47,9 проц., Веравойцанскі—52,4 проц., Шапкаўскі—66,4 проц. Смальянскі—59,2 проц. і г. д.

У мэтах узмацненьня апэрацыйнага кіраўніцтва па выкананьні фінпляну III кварталу райштаб склікаў 29 чэрвеня зьлёт камсамольскіх фінармейцаў.

Для лепшага і хутчэйшага выкананьня пляну па мабілізацыі сродкаў мы выклікалі на сацспаборніцтва Магілеўскі раён.

Х.

Выкананьне фінпляну зрываецца

Фінплян 2-га кварталу па Клімавіцкім раёне на 20-га чэрвеня выкананы толькі на 70,8 проц. Неакавыкананьне пляну тлумачыцца бязьдзейнасьцю раённых арганізацый: ганебна зрывае выкананьне пляну мабілізацыі сродкаў раённая ашчадкаса, якая замест штодзённага росту ліку ўкладчыкаў мае вялікі адліў. Ня лепш і ў райкалгассаюзе, які выканаў квартальны фінплян толькі на 16 проц., райспажсаюз—даў 26 проц.

Недапушчальныя зрывы ў гэтай справе маюць большасьць сельсаветаў раёну: Міласлаўліцкі, Студзянецкі, Лазовіцкі, Асмаловіцкі, якія выканалі пляны на 29 проц.

Райфа, райком КСМ і райпрафсавет пытаньнем выкананьня фінпляну амаль не займаюцца.

РК КП(б)Б, РВК павінны зараз-жа забясьпечыць рашучы пералом. Такое недапушчальна-ганебнае становішча з выкананьнем фінпляну надалей цярпець нельга.

П. К.

Палажыць канец апартуністычнай бязьдзейнасьці

Стара-Дароскі раён выканаў фінплян II кв. на 20 чэрвеня на 38 проц. і стаіць на самым апошнім месцы БССР

Такое ганебнае становішча тлумачыцца поўнай апартуністычнай бязьдзейнасьцю работнікаў РВК, райспажсаюзу і райкалгассаюзу у справе мабілізацыі сродкаў. Гэтыя ўстановы да гэтуль не пераключыліся на ўдарныя бальшавіцкія тэмпы па ліквідацыі прыву ў выкананьні фінпляну, не раз гарнулі масава-растлумачальнай работы сярод шырокіх мас працоўных.

Райкалгассаюз ганебна праваліў рэалізацыю акцый Трактарацэнтру.

З боку РВК няма рашучага націску на кулака. Райфа на сёньняшні дзень ня ведае, на якую суму спагнана з іх абавязковых плацяжоў.

Райгазэта «За калектывізацыю» ня стала на чале мабілізацыі мас на ліквідацыю гэтага прарыву, ня выкрыла апартуністаў, якія злосна зрываюць фінпляны.

Трэба зараз-жа скончыць з апартуністычнай бязьдзейнасьцю, самацёк у справе выкананьня пляну мабілізацыі сродкаў. Трэба зараз-жа мабілізаваць увесь актыў, усе сілы на ліквідацыю гэтага ганебнага прарыву.

Ш. А.

Полаччына перавыканала фінплян

Менск ЦК КП(б)Б—Гікало, СНК—Галадзеду, Наркамфін—Хацкевічу, рэдакцыям газэт „Зьвязда", „Савецкая Беларусь"

Пад кіраўніцтвам ЦК КП(б)Б, дзякуючы шырокай мабілізацыі мас вакол пытаньня выкананьня фінпляну, плян мабілізацыі сродкаў II кварталу па Полацкім РВК выкананы на 104,2 проц. па паасобных відах абавязковых плацяжоў—на 131 проц. Дабраахвотных — на 100,4 проц. Працягваем далейшую работу па перавыкананьні пляну, па замацаваньні за БССР пераходнага сьцягу Наркамфіну СССР.

Райком КП(б)Б Пыжыкаў.
Райвыканком Шаболтас.

Наркамфін БССР вітае Полацак з датэрміновым выкананьнем фінпляну

Полацак, Райкому, Райвыканкому, Райфа

Горача вітаем партыйныя, савецкія, прафсаюзныя, камсамольскія, калгасныя арганізацыі, усю савецкую грамадзкасьць, працоўныя масы Полаччыны з датэрміновым выкананьнем фінпляну. Спадзяемся, што бальшавіцкія тэмпы мабілізацыі сродкаў вамі будуць перанесены на датэрміновае выкананьне рэалізацыі пазыкі ў горадзе, вёсцы, сярод рабочых, служачых, калгасьнікаў, аднаасобнікаў раёну.

Жадаем вам бальшавіцкіх посьпехаў у працы.

А. Хацкевіч.

Койданаўшчына ў барацьбе за права на рапарт пленуму ЦК КП(б)Б

100 процантнае выкананьне кантрольнага заданьня па пазыцы «4-га завяршаючага году пяцігодкі» датэрміновае выкананьне фінпляну 2-га кварталу зьяўляецца адным з важнейшых гаспадарча-палітычных задач партыі і ўраду.

Адказнасьць гэтай задачы добра сабе ўсьвядомілі партыйныя, прафэсыянальныя і савецкія арганізацыі. Койданаўшчыны. Штодзённай мабілізацыяй грамадзкасьці на поўнае і своечасовае выкананьне заданьня па рэалізацыі пазыкі і датэрміновае выкананьне фінпляну II кварталу Койданаўшчына дабілася бліскучых рэзультатаў.

Шырока разгорнутая масавая работа, ужываньне лепшых форм і мэтадаў палітычна-растлумачальнай работы забясьпечыла нацыянальна - польскаму раёну Койданаўшчыны выкананьне агульнага заданьня замест 360.000 руб.—371.580 руб., альбо 103,2 проц. агульнага заданьня па раёне рэалізацыі пазыкі.

Калгасьнікі к-су «Ударнік» Калодзішчанскага сельсавету чытаюць умовы падпіскі «4-га заключнага году пяцігодкі».

Квартальны плян мабілізацыі сродкаў на 20-га чэрвеня выкананы на 95 проц. Прынятымі раённым кіраўніцтвам мерамі плян мабілізацыі сродкаў II кв. таксама ў тэрмін будзе выкананы.

Гэтых перамог Койданаўшчына дабілася дзякуючы таму, што з боку раённых арганізацый было забясьпечана штодзённае апэрацыйнае кіраўніцтва ходам пазыковай кампаніі і мабілізацыі сродкаў.

Гонар кожнага раёну, сельсавету, калгаса, саўгаса змагацца за рэалізацыю пазыкі «4-га завяршаючага году пяцігодкі» і своечасовае выкананьне фінпляну II кв. так, як змагаецца Койданаўшчына.

Заваяваць права на рапарт пленуму ЦК КП(б)Б аб 100 пр. рэалізацыі пазыкі і поўным выкананьні фінпляну II кв. — вось задача якую сабе паставіла Койданаўшчына. Гэтага права Койданаўшчына бязумоўна дабіецца.

Дрысенскі р-н выканаў фінплян на 104%

ЦК КП(б)Б—тав. Гікало, СНК БССР—тав. Галадзеду, Наркамфіну—т. Хацкевічу, газэтам „Зьвязда" і „Савецкая Беларусь"

На аснове разгортваньня масавай работы, сацспаборніцтва і ўдарніцтва—плян мабілізацыі сродкаў II кварталу па Дрысенскім раёне на 29 чэрвеня выкананы на 104 проц. (Было заданьне на 302.358 руб., выканана на 315.912 руб.).

РВК Орсік.
Райфа Гольман.
РК КП(б)Б Гвазьдзёў.

Да ўсесаюзнага зьлёту вядучых раёнаў

Гонар кожнага сельсавету, калгасу і саўгасу—

рапартаваць аб перамогах на палёх трэцяй бальшавіцкай

Шырэй падрыхтоўку да міжраённых зьлётаў вядучых раёнаў

Прэзыдыум ЦВК БССР прыняў пра панову Заходняй вобласьці аб ўдзеле вядучых раёнаў БССР у міжраённым зьлёце, які адбудзецца ў Ржэве. Ад БССР на зьлёце будуць прымаць ўдзел 5 вядучых раёнаў, якія ўступілі ў сацспаборніцтва на выкананьне Сінельнікаўскага дагавору, і на аснове сацспаборніцтва і шырокага разгортваньня арганізацыйна-масавай работы з посьпехам закончылі веснавую пасеўную кампанію.

На адбыўшайся 22-VI—32 г. падрыхтоўчай канфэрэнцыі Заходняга абласнога выканкому, дзе прысутнічалі прадстаўнікі БССР і іншых краёў і вобласьцей быў распрацаваны плян правядзеньня зьлёту і парадак дню.

Распрацаваны парадак дню зьлёту адабе'е сацыялістычны вопыт па самых баявых пытаньнях арганізацыйна-гаспадарчага ўмацаваньня калгасаў і далейшага ўзьняцьця ўраджайнасьці і таварнасьці сельскай гаспадаркі. На зьлёце будзе заслухана 12 дакладаў. Раёны, саветы, калгасы, МТС БССР выступяць з дакладамі па абмене вопытам па паасобных галінах сацыялістычнага будаўніцтва, як дагляд за пасевамі, падрыхтоўка да ўборкі і арганізацыі лёну, практычнае ажыцьцяўленьне пастаноў пра жывёлагадоўлі і барацьбу за маладняк. Прадстаўнікі калгасаў БССР перададуць свой вопыт барацьбы за каня, за разгортваньне трусагадоўлі.

Пытаньні калгаснага гандлю такса ма займаюць адно з важнейшых месц у рабоце зьлёту. Той вопыт, які ўжо мае БССР у разьвіцьці калгаснага гандлю, яна павінна перадаць на зьлёце другім вобласьцям і краём. Значная ўвага зьлётам будзе зьвернута на калгасную брыгаду. Таксама брыгады БССР выступаюць з дакладамі аб арганізацыі будаўніцтва ў калгасах і работы МТС па выкананьні пляну пасеўнае кампаніі

Ударнікі калгасных палёў ужо маюць багацейшы вопыт барацьбы за сацыялістычную перабудову сельскай гаспадаркі. Таму, раёны павінны разгарнуць шырокую самаправерку лепшых вопытаў барацьбы па ўсіх гаспадарча-палітычных кампаніях. У сама праверку павінны быць ўцягнуты шырачэзныя масы праз саветы, іх секцыі, дэпутацкія групы. У самаправерцы павінны прыняць удзел калгасьнікі, калгасьніцы, каб сапраўды лепшыя прыклады перадаць усім саветам і калгасам БССР. Пры праверцы патрэбна ўлічыць, што вядучым раёнам можа лічыцца той, які на аснове сыстэматычнай масавай работы з посьпехам выконвае ўсе палітычна-гаспадарчыя кампаніі. Той раён, які праводзіў сваю работу з ужываньнем адміністраваньня ня можа лічыцца вядучым. Такія факты дзе-ні-дзе маюцца. Самаправерка павінна канчаткова зьцішчыць асобныя выпадкі такога адміністраваньня. На аснове выяўленых лепшых вопытаў яшчэ больш ўзброіцца на выкананьне пляну 4 завяршаючага году пяцігодкі.

Агляд вядучых раёнаў павінен перарасьці ў масавы агляд вынікаў правядзеньня сяўбы ўсіх раёнаў БССР і вызначэньня канкрэтных задач аполачнай і ўборачнай кампаніі.

На зьлёт, тэрмін якога будзе вызначаны падрыхтоўчай камісіяй Заходняй вобласьці, удзельнікі павінны прысьці з поўнай падрыхтаванасьцю, з лепшымі вопытамі бальшавіцкай барацьбы на калгасных палёх.

П-н.

На зьлёт—з канкрэтным паказам

На зьлёце вядучых раёнаў, што адбудзецца у Ржэве, ад БССР бяруць удзел Мсьціслаўскі, Лёзьненскі, Крычаўскі, Чырвонаслабодзкі і Менскі раёны—якія пасьпехова закончылі веснавую пасеўную кампанію.

На зьлёт гэтыя раёны павінны прысьці з канкрэтным паказам сваіх дасягненьняў.

Мсьціслаўскі раён павінен перадаць вопыт работы па падняцьці ўраджайнасьці, па барацьбе са стратамі, па павышэньні таварнасьці сельскай гаспадаркі і падрыхтоўкі да ўборачнай кампаніі. Гэты раён павінен паказаць вопыт арганізацыі будаўніцтва ў калгасах.

Чырвона-Слабодзкі раён павінен перадаць вопыт таго, як раён ажыцьцяўляе дырэктывы партыі і ўраду аб мясазагатоўках, барацьбы з прымусовым абагульненьнем жывёлы і зматаньне за захаваньне маладняку.

Лёзьнянскі раён, які з посьпехам выконвае пляны па пасеву лёну, будзе дакладваць, як у раёне ажыцьцяўляецца дагляд за пасевамі, падрыхтоўка да ўборкі і перапрацоўкі лёну.

Крычаўскі раён павінен перадаць вопыт па стварэньні кармовай базы і барацьбы за рацыянальнае скарыстаньне кармоў.

Менскі раён, які ў асноўным мае малочна - гародны напрамак, перадасьць вопыт арганізацыі працы у гародных калгасах. Менск яшчэ павінен будзе паказаць на канкрэтных фактах рэалізацыю пастаноў партыі і ўраду пра калгасны гандаль.

Для паказу вопыту барацьбы за труса вылучаецца калгас «Чырвоны Кастрычнік», Петрыкаўскага раёну, а канягадоўчы калгас «Камінтэрн», Кодданаўскага раёну, паказа, як ён змагаецца за здаровага, прадаздольнага каня.

Танежыцкая МТС і калгас «Камінтэрн», павінны паказаць, як трэба «коня сочетать с трактором» і што канкрэтна ўжо зроблена імі для ажыцьцяўленьня гэтае важнейшае дырэктывы партыі.

Вядучы Мсьціслаўскі раён правёў ужо вялікую работу па падрыхтоўцы да зьлёту. Гэты раён першы падхапіў ініцыятыву Заходняй вобласьці, скончыў праверку раённым зьлётам удар нікаў калгасаў, на якім падагулены лепшыя вопыты барацьбы за правядзеньня трэцяй бальшавіцкай вясны.

Прыклад Мсьціслаўскага раёну павінны ўзяць усе раёны, якія будуць браць удзел у зьлёце

Выявіць па вызначаных тэмах лепшыя паказьнікі, зрабіць іх здабыткам усіх калгасаў, МТС. Каштоўнасьць усяго гэтага будзе выключнай тады, калі усё будзе ілюстравацца жывымі канкрэтнымі фактамі, лічбамі, паказана якім мэтадам ажыцьцяўляецца тое ці іншае мерапрыемства.

Усю працу раёны, саветы, калгасы, МТС, МТФ павінны асьвятляць праз газэту «Савецкая Беларусь».

П-н.

Польская вёска на мяжы разбурэньня і галечы

(Артыкул М. Таўбэра)

6 год таму назад, у маі 1926 г., пераварот Пілсудзкага быў падтрыманы ня толькі пэпэсаўцамі, але і згодніцкімі сялянскімі партыямі Польшчы. Маршал тады дэмагагічна абяцаў «уздым сельскай гаспадаркі і палепшаньне становішча сялянства». Як-жа выглядае польская сельская гаспадарка на 7-м годзе ўладараньня фашыстаў? Сумны малюнак.

Дэградацыя — так: той шлях, па якім ідзе польская сельская гаспадарка. Працэс дэградацыі знаходзіць свой выраз у скарачэньні засеўных плошчаў, зьнижэньні ўраджайнасьці, скарочэньні ўжываньня угнаеньняў, скарочэньні жывога інвэнтару ў сялянскіх гаспадарках...

Сялянскія землі апустошваюцца і знашваюцца, бо дробная гаспадарка, якую разбураюць нізкія цэны і падатковы ўціск, нават максымальна скарачаўшы уласнае спажываньне вымушана адмовіцца ад ужываньня угнаеньняў. Продаж хімічных угнаеньняў у 1931 годзе складаў (па кошту) толькі 26 проц. продажу 1929 году (суаднос. 241 і 57 млн. злотых).

Гэтаму спадарожнічала рэзкае скарочаньне скарыстаньня с.-г. машын. У 1927 годзе імпарт с.-г. машын складаў 27 млн. злотых, а ў 1931 г. ён зьнізіўся да 6,3 млн. злотых (больш 1 млн. руб.). Польскія фабрыкі с.-г. машынабудаўніцтва ледзь перабіваюцца.

Спачатку 1932 году яны працавалі з 10 проц. нагрузкай. Паводле паведамленьня «Газэты Гандлёвай»: «на сялянскіх палёх у Келецкім ваяводзтве зьявіліся дрыўляныя сохі, абабітыя бляхай». Прыўдалая ілюстрацыя эпохі, загніваючага капіталізму!

У 1931 годзе засеўная плошча пад цукровымі буракамі на 40 проц. зьменшылася проці 1929 году. Валавы збор ураджаю 1931 году аказаўся па ўсіх культурах меншы ураджаю мінулага году—пшаніцы на 11,5 проц., а жыта—25,8 проц.

Вялікі непакой выклікае ўраджай бягучага году. Пэпэсаўскі «Работнік» аб 10 чэрвеня піша: «голад заглядае пад сялянскія стрэхі. Продукт цыя сельскай гаспадаркі зьмяншаецца з прычыны зьмяншэньня засеўных плошчаў, а таксама ў выніку таго, што палі слаба угнойваюцца... Не падлягае сумненьню, што ў бягучым годзе наступіць далейшае падзеньне збораў ураджаю». У Пазнаншчыне—самым багатым с.-г. раёне Польшчы — бяднякі - серадняцкія гаспадаркі, спустошаныя падатковым і ліхвярскім ўціскам, вымушаны былі пусьціць насеньне на харч. На нарадзе, прысьвечанай становішчу сельскай гаспадаркі ў 34 паветах Пазнанскага ваяводзтва, высьвятлілася, што веснавыя засевы будуць скарочаны ў 3-х паветах на 25—40 проц. Што тады гаварыць аб іншых раёнах, асабліва аб жабрацкай Заходняй Беларусі і Заходняй Украіне!

Некаторыя, больш цьвярозыя, польскія эканамісты б'юць трывогу наконт таго, што «ўвосень Польшчы пагражае вялізарная нястача хлеба. Давядзецца хлеб увозіць, што прывядзе да далейшага катастрафічнага пагоршаньня польскіх фінансаў».

Памешчыцкія латыфундыі ў Польшчы займаюць 40 проц. усёй паверхні краіны. 17 тыс. памешчыцкіх сем'яў уладаюць 10 млн. гектараў зямлі. На другім полюсе—малазямельце і бязьзямельце: 65 проц. сялянскіх гаспадарак уладаюць толькі 4 млн. гектараў зямлі.

На кожную сялянскую гаспадарку прыпадае ледзь два з паловай гектары зямельнай плошчы. 2 з паловай млн. сялян ня маюць зусім сваёй зямлі. Каля 70 проц. сялян арэндуюць зямлю ў памешчыкаў і кулакоў.

Польскі селянін працуе на мізэрным кавалку зямлі, на якім ён ня можа ўжыць новых удасконаленых с.-г. машын (трактар, камбайн). Цераз гэта сабекошт прадукцыі расьце надзвычайна дарагім і вельмі чулым да ўдараў аграрнага крызісу (з яго нізкімі цэнамі).

Аграрная «рэформа» польскай буржуазіі нічога не дала дробнаму сялянству. Дагэтуль «распрацавана», г. ё. рызьмяркована ў парадку рэформы ўсяго толькі 1.409 тыс. гектар памешчыцкай зямлі.

Гэтыя землі трапілі пераважна ў рукі вясковых багацеяў і ваенных калёністаў—«асаднікаў». Пілсудзкі аказаўся заўзятым сабатажнікам нават і той урэзанай аграрнай рэформы, якой «благодетельствовал» польскае сялянства ў сьнежні 1925 году ўрад Скржынскага.

Зямельны голад, аграрнае пералюдненьне, рэшткі фэўдальнае спадчыны, якія перашкаджаюць разьвіцьцю сялянскай гаспадаркі (сэрвітуты і г. д.),—усё гэтыя—хваробы польскай вёскі тоўць у сябе небясьпеку для самага існаваньня фашысцкай Польшчы.

Бядой польскай дробна-сялянскай гаспадаркі зьяўляецца падатковы рэжым. Мілітарысцкая дзяржава з яе «недатыкальным» ваенным бюджэтам, які паглынае да 50 проц. агульнага дзяржбюджэту, нішчыць уцэнт сялянства. Утрыманьне ваеннай машыны, якая страшэнна разраслася на дрожджах вэрсальскай сыстэмы, што адвяла Польшчы ролю «вартаўніка заходняй цывілізацыі ад бальшавіцкага «барбарства», і апарату дзяржаўнага гвалту, які надзвычайна разбух у пастаяннай барацьбе за «унутраны мір і парадак»,—усё гэта кладзецца цяжкім грузам на плечы працоўных.

Польскі селянін плаціць каля 100 відаў розных падаткаў. Падатковае абкладаньне сялян зараз у 4 разы перавышае падатковы цяжар даваеннай пары. Міністр земляробства Янта-Палчынскі канстатаваў у кастрычніку мінулага году; што «завінавачанасьць сельскае гаспадаркі па падатках дасягала 4 млн. злотых. Сума завінавачанасьці сельскай гаспадаркі роўна 60 проц. кошту ўсёй сялянскай маемасьці».

Польская буржуазія робіць усё ад яе залежнае, каб падатковы прэсдзейнічаў беззавадна—падаткі спаганяюцца з халоднай жорсткасьцю. Для ўплаты падаткаў селянін вымушаны прадаваць за бесцань сваю жывёлу і маемасьць, падрываючы тыс самым аснову сваёй гаспадаркі. Распродаж сялянскай маемасьці з таргоў за неўплату падаткаў, самазабойствы на глебе нястач,—бытавое зьявішча ў польскай вёсцы. У Віленскай акрузе мелі месца ў 1927-28 г. 12747 выпадкаў продажу сялянскай маемасьці, а ў 1928-29 г.—25.975, у 1930-31 г. аж 29.873.

«У Заверанскім павеце,—піша дроб набуржуазны «Кур'ер Варшэўскі»—у селяніна Валенты Рудога за няўплату падаткаў прадалі з малатка рабочага каня за 4 злотых 50 гр. (1 злоты каля 22 кап.), карову за 3 злотых, цялушку за 1 злоты 80 гр., воз за 3 злотых».

У вёсцы Антонаў, пад Чанстаховам, селянін Зыскоўскі, ня маючы сродкаў для аплаты сваёй завінавачанасьці ў 500 злотых, «з гора павесіўся ў хлеве».

У кірмашовы дзень,—паведамляе адна польская газэта—зборшчыкі падаткаў выходзяць на пазіжсялібныя дарогі, падсьцярагаючы сялянскія падводы, за няўплату падаткаў канфіскуюць прадукты, прызначаныя для продажу.

За зборшчыкам падаткаў і экзэкутарам ідзе другі экспрапрыятар дробнай гаспадаркі—вясковы ліхвяр. Сярэдняя аплата ліхварскіх крэдытаў 100—200 проц. На Зах. Украіне і Зах. Беларусі, дзе нястачкі асабліва вялікія, ліхварскія працэнты даходзяць да 288. Паводле даных абсьледваньня, праведзенага кулацкім саюзам с.-г. капэрацыі ў 1928 г., у 202 паветах селянін за 100 кгр. жыта, пазычанага ў ліхвяра ўвесну, плаціў увосень у 34 паветах—200 кгр., а ў 31 павеце на ват 300 кгр. З таго часу ліхварскія «ўспамогі» зрабіліся больш дарагімі і больш разбураючымі. Такім чынам, пазычаючыся ў вясковага ліхвяра-кулака, прашыма або натурай «да восені», польскі селянін трапляе да яго ў кабальную залежнасьць, аддае яму большую частку свайго даходу і пераўтвараецца па-сутнасьці толькі ў фіктыўнага ўласніка.

Да ўсяго гэтага далучаецца прыгнёт капіталістычных манаполіяў, дайшоўшых у Польшчы да высокага ўзроўню.

Капіталістычныя манаполі, якія карыстаюцца ад ураду субсыдыямі і маральным патрыманьнем, здолелі утрымаць уровень прамтаварных цэн на ўнутраным рынку на высокім узроўні. Між тым, цэны с.-г. прадукцыі нясупынна зьніжаюцца.

Цана 1 квінтала ў злотых	Пшаніца (на варшаўск. збожжавай біржы)	Жыта
1927	54,09	43,10
1930	36,32	19,14
1931		
кв. I	25,71	19,64
» II	33,94	28,33
» III	23,92	20,97
» IV	27,08	26,21
сьвежань	27,75	27,25

Гэткія тыя асноўныя фактары, якія з няўхільнасьцю прыводзяць да поўнага разбурэньня і зьбядненьня польскае дробнае сялянства, заняпад і дэградацыю сельскае гаспадаркі. Польскі селянін з яго мізэрнай гаспадаркай бездапаможна мітусіцца паміж нізкімі цэнамі і труднасьцямі збыту, з аднаго боку, і высокімі падаткамі, ліхварскай кабалой і высокімі манапольнымі цэнамі прамтавараў,—з другога. Ён скарачае да максымуму свае асабістае спажываньне. Галеча польскай вёскі—жахлівая. Старэйшы польскі буржуазны публіцыст Александр Сьвентахоўскі 90-гадовы дзядуля, які бачыў віды, якога ні ў якім разе нельга папікнуць у пераўвялічэньні (хучэй наадварот) піша:

«Хто хоча бачыць галечу непакрытую, схудалую, поўную пакут і роспачы, няхай прыгледзіцца да яе на вёсцы: тут ён убачыць цёмныя, брудныя, сьмярдзючыя норы, у якіх жывуць людзі з жывёлай, тут лахманы на целах, спапялелых з голаду, тут твары, поўныя нуды...»

Аднак максымальная ўрэзка трат на спажываньне, паўгалодны жыцьцёвы ўзровень не дае паратунку, не аслабяне сродкаў для вядзеньня гаспадаркі. Прыходзіцца адмаўляцца ад ужываньня хімічных угнаеньняў, куплі с.-г. машын. У выніку—новае зьнікненьне ўраджайнасьці!

Памылкова думаць, што скарачэньне сельскай прадукцыі можа прывесьці да некаторага паслабленьня крызісу, да палепшаньня становішча сялянства. Нізкія ўсясьветныя цэны і крызіс збыту, як і раней застаюцца. Для разьлікаў па завінавачанасьці польскі селянін будзе ўвосень прадаваць сваю прадукцыю па больш нізкіх цэнах, а ўвесну купляць свой-жа хлеб па павышаных цэнах. Памешчыкі і спэкулянты зноў нагрэюць на гэтым свае рукі. Увоз-жа зерня з-за мяжы, выпадзеньне з польскага экспорту такіх важных артыкулаў, як сельска-гаспадарчыя прадукты, прывядзе да далейшага абвастрэньня экатэмічнага крызісу, у прыватнасьці—да патрасеньня фінансавай гаспадаркі Польшчы. У сваю чаргу гэта прывядзе да яшчэ больш рэзкага абвастрэньня галечы і жабрацтва самых шырокіх мас вёскі і гораду Польшчы.

Цытаваны намі Александр Сьвентахоўскі займаецца самаўцехаю, «ўбаюкваючы» сябе і другіх словамі, што «ўсеагульнае жабрацтва сяляне пэратрываюць і бяз стыхійнага бунту». У гэтых адносінах Сьвентахоўскі аказаўся дрэнным наглядачом. У польскай вёсцы абвастраюцца клясавыя баі. Лёзунг польскай кампартыі «Ні гроша падаткаў фашысцкаму ўраду голаду, беспрацоўя і вайны» знаходзіць шырокі водгук сярод працоўных мас вёскі. Сяляне масамі адмаўляюцца плаціць падаткі, пратэстуюць зборшчыкаў, зрываюць продаж з таргоў, уступаюць у барацьбу з паліцыяй. Рэвалюцыйнае сялянства Польшчы, натхнёнае прыкладам сялецкіх рабочых і сялян усё больш згуртоўваецца вакол КПП для барацьбы за рэвалюцыйны выхад з крызісу.

САВЕЦКАЯ БЕЛАРУСЬ
С ар. 2 № 146 (3525)

Линейная калибровочная мишень LR1-BE4-V2

РАГАЧЭУСКІ І ВУШАЦКІ РАЁНЫ

зрываюць плян школьнага будаўніцтва

Школьнаму будаўніцтву—ударныя тэмпы

Сакавікоўскі пленум ЦК і ЦКК КП(б)Б у пастанове аб культурным будаўніцтве БССР даў дырэктыву: «...забясьпечыць выкананьне ў гэтым годзе ўсяго пляну будаўніцтва культурна-асьветных устаноў, а таксама скончыць ужо пачатыя будаўніцтвам масавыя школы».

Плянам гэтага году прадугледжана пабудова 8 будынкаў для поўных сямігодак, 33—для няпоўных, тры 2-хкамплектных школы і скончыць будаўніцтва 315 пачатковых школ, пабудова які распачата летась і ў пэрыяд нія гады. Да пачатку навучальнага год застался два месяцы, і паўстае пытаньне—ці ўзяты належныя тэмпы для рэалізацыі дырэктыў ЦК і ЦКК КП(б)Б аб выкананьні пляну школьнага будаўніцтва?

Прыходзіцца канстатаваць, што будаўніцтва школ разгортваецца зусім недапушчальна. Рамонт школ і скан чыньне будаўніцтва іх не забясьпечаны такімі матар'яламі, як шкло і цьвікі. На другі квартал было патрэбна шкла 27.000 кв. мэтраў, а адпушчана толькі 2000 кв. м. Дзяржплян ў другім квартале адпусьціў 15 тон цьвікоў, а школамі пакуль што з гэтай разнарадкі не атрымана ніводнай скрынкі. Будаўніцтва поўных сямігодак яшчэ наваг не пачыналася. З 33 няпоўных сямігодак распачата будаўніцтва толькі 10 школ.

Сельсаветы ў радзе раёнаў не пак лапаціліся аб сваячасовай вывазцы лесаматар'ялаў, не мабілізавалі працоўнае насельніцтва на дапамогу школе. За фактамі далёка ісьці ня трэба. Брыгада нашай газэты выяжджала на пабудову школ ў Прылукі і Цімошкі Менскага прыгараднага раёну. У Прылуках пачата будаўніцтва будынку для мясцовай школы калгаснай моладзі, але большасьць лясного матар'ялу яшчэ ў лесе. Такое становішча з вывазкай лесу тлумачыцца тым, што сельсавет і мясцовыя арганізацыі пабудову школы ня лічаць сваёй справай. Падгайскі сельсавет у свой час не правёў належнай работы па мабілізацыі ўвагі і сіл калгаснікаў і бядняцка-серадняцкага сялянства на вывазку лесу для Прылукскай ШКМ. Леспрамгас нявывезеную частку лесаматар'ялаў перадаў іншым арганізацыям. Будаўніцтва Прылукскай школы павінна было-б ісьці за раз поўным тэмпам, але няма бярвенняў на сьцены.

Ня лепшае становішча з будаўніцтвам школы ў в. Цімошках, Самахвалавіцкага сельсавету (Менскі прыгарадны раён). Тут таксама большасьць лесаматар'ялаў ня вывезена з лесу. Правальваюць пабудову школ Гатоўскі і Трасьцянецкі сельсаветы Менскага раёну,—лясны матар'ял для школ па гэтых сельсаветах ляжыць яшчэ ў лесе.

Пралетарская грамадзкасьць, шырокія масы калгаснікаў, бядняцка-серадняцкага сялянства яшчэ не мабілізаваны на баявую падрыхтоўку да новага навучальнага году.

На мясцох вельмі мала ўвагі звароч ваюць на мабілізацыю ўнутраных рэсурсаў для выкананьня пляну школьнага будаўніцтва, не разгорнута работа па замене дэфіцытных будаўнічых матар'ялаў тымі, якія ёсьць на месцы.

Фактычна ў галіне школьнага будаўніцтва мы маем яўную пагрозу зрыву пляну. Патрэбна мабілізацыя ўсіх сіл для рэалізацыі дырэктыў сакавікоўскага пленуму ЦК і ЦКК КП(б)Б. Між тым, **рэспубліканскі камітэт усенавучу і цэнтральны савет культурнага будаўніцтва ў поўным сэнсе гэтага слова бязьдзейнічаюць:** за апошнія паўгода рэспубліканскі камітэт усенавучу нават ніводнага разу ня склікаў паседжаньня. Прыблізна такі-ж малюнак і ў цэнтральным савеце культбудаўніцтва. У раёнах камітэты ўсенавучу і саветы культбудаўніцтва існуюць больш на паперы. Між тым, у першую чаргу гэтыя арганізацыі павінны ўзяць на сябе справу мабілізацыі ўсіх арганізацый, ўсёй пралетарскай грамадзкасьці на баявую падрыхтоўку да новага навучальнага году, на выкананьне рашэньняў сакавікоўскага пленуму ЦК і ЦКК КП(б)Б аб выкананьні пляну школьнага будаўніцтва.

Рэспубліканскі камітэт ўсенавучу павінен пачаць работу, павінен быць штабам па мабілізацыі ўсіх сіл і сродкаў на баявую сустрэчу новага навучальнага году.

Гарфаветы і райвыканкомы павінны ажывіць дзейнасьць мясцовых камітэтаў усенавучу, утварыць іх там, дзе яны не існуюць. Перад райвыканкомамі і сельсаветамі стаіць неадкладная задача—адпушаць і максымальна скарыстаць мясцовыя рэсурсы на выкананьне пляну школьнага будаўніцтва, праявіць максымум ініцыятывы ў замене дэфіцытных будаўнічых матар'ялаў—недэфіцытнымі.

Раённыя і вясковыя партыйныя арганізацыі павінны ўзяць пад свой кантроль школьнае будаўніцтва і ўсю падрыхтоўку да новага навучальнага году, мабілізаваўшы вакол гэтага пытаньня ўвагу ўсіх арганізацый і шырокіх мас рабочых, калгаснікаў і бядняцка-серадняцкага сялянства.

Шляхам мабілізацыі шырокай пралетарскай грамадзкасьці, мэтадамі сацспаборніцтва паміж гарадамі, раёнамі і сельсаветамі будзем змагацца за сваячасовае і поўнае выкананьне пляну школьнага будаўніцтва. **В. П.**

Будаўніцтва школ стаіць на месцы

Сваячасовая падрыхтоўка да новага навучальнага году (будаўніцтва, рамонт школ, забясьпечаньне школ падручнікамі, пісьмовымі прыладамі, прыладамі палітэхнічнага навучаньня, палівам і г. д.) — забясьпечыць сваячасовы пачатак заняткаў і разгортваньне далейшай барацьбы за рэалізацыю дырэктыў партыі аб школе.

Як жа праходзіць падрыхтоўчая работа ў Вушацкім раёне?

Распачатае будаўніцтва 7 новых школ стаіць на месцы. Бюро Вушацкага РК КП(б)Б вынесла пастанову, дзе гаворыцца: закончыць да 1932-33 навг. году распачатае будаўніцтва школ, але пастанова гэта неажыцьцяўляецца.

Нельга не адзначыць нядбайныя адносны з боку некаторых працаўнікоў раённай будаўнічай часткі.

Напрыклад, раённы тэхнік Эрдман яўна ігнаруе пастановы і дырэктывы партыйных і ўрадавых органаў. На запытаньне — чаму ня будуюцца школы — Эрдман адказвае: «а што мне зробіць, калі я ня будую, я ўжо бачыў не такіх, і то мне ніхто нічога не зрабіў». Эрдман сыстэматычна п'е. Раз гільдзяй і п'яніца Эрдман карве падрыхтоўку да новага навучальнага году. Аб такіх агідных адносінах працаўнікоў будучасьці, і прыватнасьці Эрдмана, пісалася ў раённай газэце «Прымежны калгаснік», але ніхто на гэта не зьвярнуў увагі.

Далей такіх адносін нельга цярпець. РайКК РСІ павінна праверыць становішча з падрыхтоўкай да новага навучальнага году. Заканчэньне ў вызначаны тэрмін школьнага будаўніцтва павінна быць забясьпечана.

Зацікаўлены.

Па-баявому рыхтавацца да новага навучальнага году

Гэтымі днямі адбылося паседжаньне раённай камісіі садзейнасьці конкурсу сумесна з загадчыкамі школ г. Магілёва. На паседжаньні былі заслуханы справаздачы загадчыкаў школ аб ходзе конкурсу, у якіх адзначалася што конкурс даў значны зрух у справе перабудовы работы школы на базе выкананьня тэатычнай пастановы ЦК. Па радзе школ г. Магілёва (1, 3 і 12 і іншыя) ёсьць некаторыя дасягненьні па зьнішчэньні непасьпяховасьці. Значна палепшылася якасьць выкладаньня і ўвязка тэорыі з практыкай. Наладзілася актывізацыя мэтадаў выкладаньня, давядзеньне плянаў да груп, да вучняў, арганізацыя майстэрняў і вытворчай практыкі. Разгорнуты сацыялістычныя формы працы—сацспаборніцтва і ўдарніцтва, арганізацыя буксірных брыгад па дапамове адстаючым. Увядзеньне рэжыму для падняцьця сьвядомай дысцыпліны дало па радзе школ узмацненьне барацьбы з «жаўрэнным недахопам». Асабліва значная работа ў гэтым напрамку праведзена па лініі панэрбаз і самакіраваньня. Пашырыліся рады ўдарнікаў сярод настаўніцтва. Большая частка настаўніцтва ўзялася за аўладаньне марксыцка-ленінскай тэорыяй. Вядзец да крупецкая (3 школа) у сваіх пляцах Крупецкая (3 школа) у сваіх пляцах варожых настрояў. Напрыклад, на стаўнік школы № 12 Поэін не жадаў вывучаць і ўжываць белмову, настаўніца Крупавецкая (3 школа) у сваіх пляцах працягвала нацдэмакратызм. Гэтым вылазкам настаўніцтва і вучнёўскі калектыў далі рашучы адпор.

На нарадзе вывяўся і рад недахопаў у рабоце школ. Школы № 4, 5, 15 яшчэ не перабудавалі сваёй работы. Не забясьпечана ўдарная падрыхтоўка да новага нав. году. Ня зьнішчана другагодніцтва, ня ўсе настаўнікі ўцягнуты ў заўочнае навучаньне. Па некаторых школах слаба вялася барацьба з права-«лявацкімі» ўхіламі. Некаторыя школы не вялі барацьбу за сьвядомую дысцыпліну і за арганізацыю вучняў на барацьбу за выкананьне пастановы ЦК аб школе. У выніку натыкаліся факты антысэмітызму, антысавецкія настроі вучняў (15 чытэчная школа), частка настаўніцтва слаба ўдзельнічае ў рабоце піянэрарганізацыі і самакіраваньня. Дрэнна наладжана сувязь з бацькамі. Частка настаўніцтва не пераключылася на барацьбу за аўладаньне марксыцка-ленінскай тэорыяй, не ўзяліся рашуча за рэалізацыю пастановы ЦК (14 школа).

Нарада пастанавіла праверыць дагаворы, заключаныя паміж школамі і прадпрыемствамі, ўцягнуўшы ў гэту кампанію шырокую пралетарскую грамадзкасьць, усіх «культармейцаў». Нарада пастанавіла разгарнуць масавую работу сярод рабочых, настаўнікаў, вучняў вакол падрыхтоўкі да новага навучальнага году, на далейшую барацьбу за рэалізацыю дырэктыў ЦК партыі аб школе. У першую чаргу трэба мабілізаваць сілы на выкананьне пляну школьнага будаўніцтва; на сваячасовае заканчэньне рамонту школ.

Брыгада друку:
Стасенка, Каравчук, Фрыдман.

Дарогу бальшавіцкай самакрытыцы

(ВОДГУКІ НА РАБСЕЛЬКОРАЎСКІЯ ДОПІСЫ).

У свой час селькоры Вітушка і Дземяновіч паведамілі нас аб тым, што вельмі дрэнна працуе дом культуры ў Рагачэўскім сельсавеце, Заслаўскага раёну. Хата-чытальня заўсёды на замку, газэт няма, ніякая культмасавая праца не праводзіцца і г. д. Аднак, тав. Сімановіча (заг. дому культуры) гэта ані не турбавала, таксама як і не турбавала яго праца камсамольскай ячэйкі (ён-жа сакратар).

Допіс Вітушкі і Дземяновіча быў пасланы Заслаўскаму інспэктару Нарвасьветы.

Факты пацьвердзіліся: загадчык дому культуры тав. Сіманові ч з працы зьняты.

Да пытаньня захаваньня маладняку ў Петрыкаўскім раёне адносяцца вельмі злачынна. У калгасе «Зорка» з ліку атрыманых ад райкалгасазэсаюзу 60 сьвіней зараз маецца толькі 43. З 70 штук парасят засталося... 5.

Вось вынік спажывецкіх тэндэнцый. Загадчык фэрмы кажа, што... «ні было часу займацца складаньнем актаў на прапажы сьвіней».

Парт'ячэйкі гэтых сельсаветаў (Брынёў, Кашэвічы) палец аб палец ня ўдарылі, каб спыніць злачынныя адносіны да маладняку.

Лёст селькора па гэтым пытаньні быў накіраваны ў Петрыкаўскі РК КП(б)Б.

Факты пацьвердзіліся, а сакратар Кашэвіцкай ячэйкі КП(б)Б тав. Кончык зьнят з працы і выключаны з партыі.

Не дапусьціць зрыву пляну

Рагачэў. (Белта). З новага навучальнага году ў Рагачэўскім раёне адкрываецца 13 новых сямігодак, для якіх павінны быць падшуканы адпаведныя будынкі. Апроч гэтага па раёне знаходзіцца 6 школ у стадыі будаўніцтва, якія павінны быць скончаны да пачатку новага навучальнага году.

Як-жа ідзе падрыхтоўка гэтых школ да новага навучальнага году? Яна праходзіць вельмі дрэнна. Скончэньне будаўніцтва Азаранскай школы затрымаецца з прычыны недахопу цьвікоў для страхі. Адпушчаныя для будаўніцтва школы цьвікі пазычаны іншым арганізацыям. У будынку Галавачэўскай школы трэба толькі ўставіць дзьверы і вокны, але зноў такі з прычыны безадказных адносін скончэньне школы зацягваецца. Прысланае ў адрас райсаюзу шкло для воконаў школы галавацянамі было адпраўлена назад «як шкло не ваконнае», а цяпер пры ходзіцца траціць час і хадайнічаць; каб гэтае самае шкло было вернута на зад. З будаўніцтвам Нова-Крыўскай школы яшчэ горш. У раёне яшчэ ня вырашана пытаньне аб водпуску мясцовых лесаматар'ялаў для пабудовы гэтай школы. Для будаўніцтва Станькаўскай і Серабранскай школы не хапае цьвікоў. Будаваць Сьвяцкую школу яшчэ не пачыналі.

Ня лепш абстаіць справа і з падшуканьнем будынкаў для новых школ сямігодак.

З патрэбных 13 будынкаў зараз ёсьць толькі адзін ў вёсцы Старое Сяло, які пабудаваны калгасам. Сельсветы ў падшуканьні будынкаў для школ нічога ня робяць. Бязьдзейнічае таксама і райінспэктарыят нарасьветы, які ўсю работу ў гэтых адносінах прадставіў самацёку.

Забясьпечыць выкананьне пляну жыльлёва-камунальнага будаўніцтва 1932 г.

Рост жыльлёва-камунальнай гаспадаркі значна адстае ад агульнага росту ўсёй народнай гаспадаркі БССР.

Ня гледзячы на значнае разгортваньне камунальнага будаўніцтва, агульная жыльлёвая плошча ў апошнія гады не павялічваецца, а нават памяншаецца, бо шмат будынкаў састарэла да таго, што жыць у іх небясьпечна ці зусім разбураныя. А калі яшчэ прыняць пад увагу прырост насельніцтва, дык квадратура плошчы на аднаго жыхара увесь час ідзе на спад што відно з наступных даных.

У 1926 годзе агульная плошча складала 5237,5 тыс. квм., на аднаго жыхара у сярэднім—6,5 кв. мтр., у 1929 годзе 5073 тыс. або—5,49 кв. м., у 1930 г. 5135 тыс. або—5,41 км. м. на аднаго жыхара. У 1931 годзе 5196 тыс., ці на аднаго жыхара 5,15 кв. мтр. У сувязі з гэтым чэрвеньскі пленум ЦК УсеКП(б) і XIV зьезд КП(б)Б разьвіцьцю камунальнай гаспадаркі ўдзялілі надзвычайна шмат увагі, вынесшы адпаведныя рашэньні, накіраваныя на ліквідацыю такога адставаньня.

У выкананьні пастановы чэрвеньскага пленуму ЦК УсеКП(б) і XIV зьезду КП(б)Б Народны камісарыят камунальнай гаспадаркі склаў плян жыльлёвага будаўніцтва на 1932 год на суму 25250 тыс. рубл., выкананьне гэтага пляну дасьць павялічэньне жыллоўшчы на 261165 кв. мтр.

Чэрвеньскі пленум ЦК УсеКП(б) зьвярнуў увагу на палепшаньне дабрабыту працоўных. Гэта відаць з цэлага раду фактаў.

Процант зялёных насаджэньняў зусім нязначны, і ідзе ў бок зьнижэньня, ня гледзячы на вялікую колькасьць новых насаджэньняў. Гэта тлумачыцца зьнішчэньнем азеляненьня. Так, напрыклад: за адзін 1931 год у Полацку было зьнішчана 40 проц. агульнага ліку азеляненьня, у Магілёве—35. Па плану 1932 году па 39 гарадох Беларусі зялёныя дрэвана-саджэньні павінны быць даведзены да 1536 га.

Дрэнна абстаіць справа з водазабясьпечаньнем. Водаправоды маюцца толькі ў буйнейшых гарадох, дый там ў патрэбнай колькасьці не забясьпечваюць насельніцтва. Напрыклад Менск здавальняецца вадою толькі на 21 проц., Віцебск—на 29, Гомель—на 14, Магілёў—на 13, Ворша—на 7,1, Мозыр—на 3,1 проц. Яшчэ горш абстаіць справа з каналізацыяй. Каналізацыя маецца ў адным толькі Менску.

Лазьні па ўсіх гарадох Беларусі не задавальняюць патрэб насельніцтва. Санітарныя нормы ў 24 наведаньні за год лазьні здавальняюцца на 15—20 проц., а то і таго менш, напрыклад, у Гомелі—0,25. Па ўсёй тэрыторыі Беларусі налічваецца да гэтага часу толькі 3 мэханічных пральні. Здавальняюць яны насельніцтва ў Менску—на 0,37 проц., у Бабруйску—на 0, 96 проц.

У забясьпечаньне выкананьня пастановы чэрвеньскага пленуму ЦК УсеКП(б), у галіне добрабыту паводле пляну 1932 году прадугледжаны вялікія капіталаўкладаньні. Па паасобных галінах: на брукаваньне вулиц і тратуараў—3410 тыс. рублёў, пасадку зелені—717 тыс. рублёў, водазабясьпечаньне—3600 тыс. рублёў, каналізацыю—2500 тыс. руб. на будаўніцтва новых лазьняў і пральняў і перааблаваньне старых 3816 тыс. рублёў.

Як відаць з капіталаўкладаньняў у жыльлёва-камунальнае будаўніцтва на 1932 год, апошнае ў гэтым годзе значна падасца наперад, значна палепшацца бытавыя ўмовы працоўных гарадоў. Мінулы другі квартал 1932 году паказвае, што гэтыя пляны ажыцьцяўляюцца. Скончваецца пабудова фібраліцтавага заводу ў Менску, які будзе выраблiваць новы будматар'ял, шырока разгарнуў працу ў Менску і завод па выробе стандартных дамоў, пашырылася каналізацыйная сетка, асабліва за кошт пракладкі дзеравяных труб і інш. Поўнае выкананьне пляну 1932 г. павялічыць жыльлёвую плошчу і палепшыць дабрабыт працоўных.

Міхалевіч.

Разьмеркавальнік № 14 Белгандлю не перабудаваў работы

Закрыты разьмеркавальнік № 14 Белгандлю, якім абслугоўваецца партактыў цэнтральных устаноў Менску, не перабудаваў сваёй работы ў адпаведнасьці з пастановамі і дырэктывамі партыі і ўраду, не павярнуўся тварам да запатрабаваньняў спажыўца. Вынік гэтага: таваразварот за апошнія месяцы няўхільна зьмяншаецца, як гэта відаць з наступных даных: у маі 1932 г. таваразварот разьмеркавальніка складаў 127.000 руб., у чэрвені—92.000 руб. Разьмеркавальнік на гаспадарчы разьлік не перайшоў, загадчык Аксэльрод тлумачыць гэты недахоп нясталым лікам пайнікаў, кантынгент якога ўвесь час вымяняецца. Загадчык Аксэльрод спасылкамі на аб'ектыўныя прычыны, ня хоча зразумець вялізарнейшай ролі гаспадарчага разьліку, пры дапамозе якога ў сыстэме каапэрацыі магчыма зьнішчыць чаргу, павялічыўшы прадукцыйнасьць працы работнікаў прылаўка і гэтым самым павялічыць таваразварот.

Самазагатовак разьмеркавальнік зусім не вядзе. Адносна самазагатовак, — кажа тав. Аксэльрод, — мы нічога ня робім, бо гэта ня ў нашых інтарэсах. Мы-ж не перайшлі на гаспадарчы разьлік.

Удзелу ў калгасным гандлі разьмеркавальнік ня прымае зусім, выходзячы з таго-ж самага: «Магазын не на гаспадарчым разьліку».

У сталінскі паход па палепшаньні грамадзкага харчаваньня і рабочага забясьпечаньня крама зусім ня ўключалася і адносна гэтага нічога не зрабіла, спасылаючыся на тое, што праўленьне Белгандлю не давала ніякіх інструкцый.

Масавая работа сярод пайнікаў адсутнічае, кіраўніцтва лічыць лішнім праводзіць яе, «бо ў нас,—кажа тав. Аксэльрод,—усе пайнікі досыць сьвядомыя».

У далейшым закрыты разьмеркавальнік павінен перабудаваць сваю работу, павялічыць таваразварот, шырока разгарнуць самазагатоўку, уключыцца ў калгасны гандаль і перайсьці на гаспадарчы разьлік.

М.

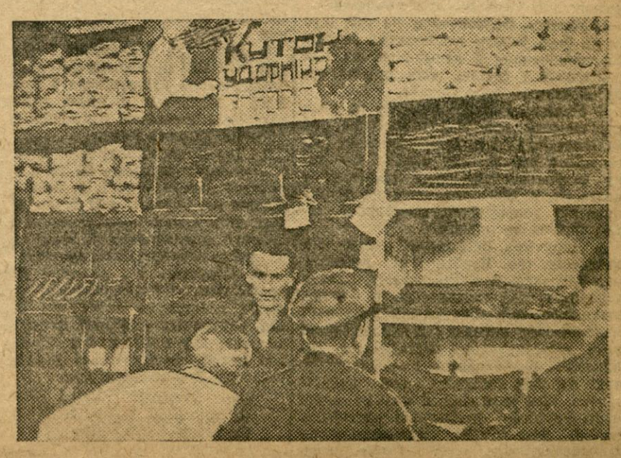

ЗРК «МЭТАЛІСТ» Куток ударніка заводу імя ВАРАШЫЛАВА.

Працягваем агляд клюбаў

ПОЛЬСКІ НАЦЫЯНАЛЬНЫ КЛЮБ

Менскі польклюб імя Розы Люксэмбург зьмянчаецца на рагу вуліц Урыцкага і К. Маркса ў нанова адрамантаваным будынку. Асноўнай рысай, якая адрозьнівае гэты клюб ад усіх іншых вытворчых клюбаў,—тое, што ён не зьвязаны непасрэдна ні з якім прадпрыемствам, ні з якім саюзам. Гэта міжсаюзны агульна-гарадзкі нацыянальны клюб. Адгэтуль яго спэцыфіка.

Калі звычайны саюзны клюб, прыналежачы пэўнаму прадпрыемству, абслугоўвае пэўную групу наведнікаў, кіруецца пэўным плянам, разьлічаным на пэўных лічбах, дык гэты клюб—павінен мець сувязь з усімі саюзамі, з усімі прадпрыемствамі, дзе ёсьць працоўныя палякі і ўлічваць пляны і намёткі ўсіх прадпрыемстваў.

Колькі працоўных абслугоўвае клюб? Адказаць вельмі і вельмі цяжка. Калі меркаваць па колькасьці наведнікаў масавых вечароў клюбу, дык напэўна тысячу чалавек. Але гэта лічба, зразумела, яўна невычарпальная, бо колькасьць працоўных палякаў Менску значна большая. Аднак, трэба адзначыць з усёй праматой—клюбам яны не ахоплены.

Якую-ж работу клюб праводзіць?

Клюб мае драмгурток з 12 чалавек, галоўным чынам вучняў польпэдтэхнікуму і рабфаку; музгурток—з 10 чалавек таго-ж самага кантынгенту; фізкультурны—6 чалавек, і вайсковых—8 чалавек.

Кіруе клюбам культпалітсавет, які павінен складацца з прадстаўнікоў усіх буйнейшых прадпрыемстваў гор. Менску, дзе ёсьць пэўная колькасьць палякаў. Усіх членаў культпалітсавету вылучана 21 асоба, але зьяўляюцца на паседжаньні (якія адбываюцца кожнага 30) толькі—8. Гэта і ёсьць ак тыў польскага клюбу. Астатнія—13—мёртвыя душы, якіх ніколі ня бачылі ў клюбных сьценах. У такіх умовах сувязь клюбу з прадпрыемствамі, з асноўнай масай абслугоўваемых, ня можа быць ажыцьцяўлена. Сувязь клюбу з прадпрыемствамі адсутнічае. А гэта—галоўны недахоп.

Ня гледзячы на гэта, клюб усё-ж як-колькі працуе. Нейкая работа пра водзіцца. Нейкія гурткі неяк існуюць. Удаецца нават часамі наладзіць масавыя вечары,—і тады заля клюбу перапоўнена (а ў залі тысяча чалавек). Клюб мае нават досыць разгорнутую работу антырэлігійнай сэкцыі з дзяленьнямі на Кальварыі і Камароўцы.

Ёсьць і бібліятэка, якая ахапляе каля 400 чытачоў. Але і яе работа досыць непрадукцыйная, бо папаўненьне бібліятэкі новай літаратурай наведкасьць нерэгулярнае і надзвычай слабае.

Зараз клюб заняты падрыхтоўкай да выезду ў Койданаўскі раён, для практычнага ажыцьцяўленьня культурнага шэфства. Задачай выезду зьяўляецца арганізацыя культмасавай работы ў раёне. Клюб намеціў плян—арганізаваць у Койданаўшчыне 5 гурткоў бязбожнікаў, 5 Асоавіяхіму, 5 Мопраўскіх ячэек і вязе з сабою 3 польскіх бібліятэчкі-перасоўкі.

Для правядзеньня ўсёй гэтай работы едзе ў поўным складзе драмгурток—12 рабфакаўцаў, якія адмаўляюцца ад свайго летняга адпачынку, выкарыстоўваючы яго на арганізацыйна-масавую культработу ў раёне.

У чым жа справа? Хто шкодзіць?

Сдова загадчыку клюбу:

«Мы варымся ва ўласным саку. Вось, вам факты: калі сталі складаць культпалітсавет, дык тарком партыі даў дырэктыву па усіх прадпрыемствах аб вылучэньні прадстаўнікоў у гэты КПС. Прыйшлі мы ў друкарню імя Сталіна. Ідзем, да сакратара парткалектыву,—моў вылучыце нам прадстаўніка ў савет, які-б працаваў сярод калектыву палякаў друкарні.

— А вы палкуль?

— З польклюбу.

— А-а, з клюбу,—дык ідзеце да загадчыка нашага клюбу, ён вам вылучыць каго-небудзь...

Пайшлі да заг. клюбу. Дагаварыліся аб вылучэньні чалавека, дамовіліся пра час і месца. На тым і скончылася. «Хто-небудзь» з друкарні так і ня прыйшоў і сувязі з ёю дагэтуль няма. А шкада... У друкарні многа рабочых, палякаў,—добрыя культармейцы, сьвядомыя рабочыя.

— Няўжо-ж вашым клюбам ніхто і не цікавіцца?

— Чаму? Нават вельмі цікавяцца. Усе вышэйшыя, партыйныя і савецкія арганізацыі надаюць вялікае значэньне нашаму клюбу. Асабліва гарком дапамагае чым можа.

— А гарсавет?

— Таксама. Ён дае нам датацыю 22.000 руб. Аднак, асабліва акуратна пасылае брыгады на праверку гаспадарчага становішча. Дзякуй і за гэта, але практычная дапамога ў культмасавай рабоце ад яго ўсё-ж няма.

— Якую-ж дапамогу вы чакаеце, што вам трэба?

Загадчык адказвае з усёй перакананасьцю: «Мы чакаем людзей. Нам патрэбны людзі. Жывыя людзі, а не паперкі і палкія пажаданьні. У камвузе ёсьць польсэктар. А дзе-ж палякі—камуністы? У нашым клюбе мы іх ня бачым.

У БАН ёсьць т. Віткоўскі ў польсэктары—найлепшы дакладчык. Мы-б хацелі бачыць яго ў сваім актыве. Але пайдзеце дапрасецеся яго. Ён ня лічыць патрэбным опусьціцца з акадэмічнага аліміту да сьмяротных клюбнікаў.

У польпэдтэхнікуму, у БДУ, у Камвузе, у польтэатры ёсьць рад добрых працаўнікоў—палякаў, але мы іх ніколі ня бачылі ў клюбе.

Не кажэце нам пра польскіх пісьменьнікаў. У Менску ёсьць Будкевіч, ёсьць Віткоўскі, Кукелка, Квяткоўск, Анджэяк, але карысьці ад іх клюбу як ад казла малака. Хіба нельга было-б правесьці дзесятак літаратурных вечароў у нашым клюбе?...

— Ды што пісьменьнікі, калі «Орка» і тая ня ме часу. Здвался-б, каму як ня ёй належыць цікавіцца клюбам. А што мы маем на справе?

Рэдактар «Оркі» тав. Прынц атрымаў пуцёўку Гаркому на даклад у нашым клюбе. Ён відаць, дужа добра рыхтаваўся да дакладу. Чакалі яго, чакалі, нарэшце зьявіўся праз... дзьве гадзіны пасьля заверыцьня клюбу.

250 руб.—заплацілі мы наўстойкі за канцэрт, ле ня ў сроках справа. Справа ў напляваньстве да 750 таварышоў, што зьявіліся на даклад тав. Прынца.

Адсюль і ўсе якасьці

Калі ўжо акадэмікі ды рэдактары недаацэньваюць гэту справу, дык няма чаго казаць пра нізавых работнікаў на вытворчасьці. У часе рэлігійнага каталіцкага сьвята — «боскае цяла», наш клюб падрыхтаваў вечары ў саюзах мэталістаў і чыгуначнікаў; клюб выехаў з дакладам і мастацкай часткай, але вечары не адбыліся, бо ніякай падрыхтоўкі па саюзах праведзена ня было. Ніхто, вядома, на вечары ня прыйшоў. Вось як!.

. . . . . .

Справе разьвіцьця нацкультур мы надаем вялізарнае значэньне. Працоўныя Беларусі і ўсяго Саюзу пад кіраўніцтвам партыі будуюць сваю нацыянальную па-форме, сацыялістычную па зьмесьце культуру. Мы адсьвяткавалі арганізацыю Койданаўскага нацыянальнага польскага раёну на мяжы з фашысцкай Польшчай. Польскія тэатры нашага Саюзу і польтэатр БССР паказалі ўзоры пралетарскага мастацтва. Польская пралетарская літаратура расьце невымернымі крокамі.

І той-жа час мы маем такі агідненьшы факт яўна апартуністычнай недаацэнкі работы польскага нацыянальнага клюбу ў пралетарскім пэнтры—Менску—асобнымі савецкімі і партыйнымі работнікамі.

Адсутнасьць сувязі з прадпрыемствамі, адсутнасьць камуністаў—палякаў у клюбе—мы лічым ненармальным зьявішчам, якое патрабуе самага суровага, крутога пералому.

Больш жывой увагі клюбу. Культпалітмасавая работа патрабуе самай пільнай зацікаўленасьці і самага непасрэднага ўдзелу ў ёй усёй польскай культармеі і ў першую чаргу, пралетарскіх пісьменьнікаў і польсэктароў камвузу і акадэміі.

І. Волкава.

Сацспаборніцтва і ўдарніцтва—на вышэйшую ступень

Рабочая кляса Савецкага Саюзу пад кіраўніцтвам камуністычнае партыі і яе ленінскага ЦК, дзякуючы цьвёрдаму і няўхільнаму правядзеньню генэральнай лініі партыі, на аснове ажыцьцяўленьня 6 умоў т. Сталіна, магутнага росту творчага энтузіязму, укараненьню сацыялістычных мэтадаў працы — сацспаборніцтва і ўдарніцтва, атрымлівае перамогу за перамогай у барацьбе за тэмпы—за выкананьне пяцігодкі за чатыры гады.

Краіна Саветаў—адзіная ў сьвеце краіна, у якой рабочая кляса, калгаснікі і працоўнае бядняцка-серадняцкае сялянства ў трэцім рашаючым годзе пяцігодкі завяршыла пабудову фундаманту сацыялістычнай эканомікі. Тры гады барацьбы за бальшавіцкія тэмпы, за ажыцьцяўленьне лёзунгу «дагнаць і перагнаць» у тэхнічных адносінах перадавыя капіталістычныя краіны, скончыліся з вялізарнымі посьпехамі як ў прамысловасьці, гэтак і ў сельскай гаспадарцы.

Сацыялістычнае спаборніцтва, стаўшае рухам мільёнаў працоўных, уцягваючы самыя шырокія масы рабочых у справу кіраўніцтва сацыялістычнай гаспадаркай, разгортваецца ўсё шырэй і шырэй, умацоўваючы новыя вышэйшыя формы сацыялістычнага спаборніцтва—укараненьня гаспадарчага разьліку і г. д.

Сацыялістычнае спаборніцтва стала самай моцнай зброяй, пры дапамозе якое бярэ перамогу за перамогаю першая бальшавіцкая пяцігодка і пераможа другая пяцігодка—пяцігодка пабудовы сацыялізму.

З кожным днём пашыраюцца рады рабочых ударнікаў, якія з посьпехам выконваюць і перавыконваюць вялікія бальшавіцкія пляны як ў сацыялістычнай прамысловасьці, так і ў сельскай гаспадарцы.

Гісторыя разьвіцьця сацыялістычнага спаборніцтва і ўдарніцтва ў прамысловасьці БССР з усёй яскравасьцю даводзіць, што шэрагі лепшых барацьбітоў рабочых—ударнікаў, павялічваюцца, што ўдарнікі на справе паказваюць лепшыя ўзоры працы на ўсіх вучастках пяцігодкі за чатыры гады. Так, у верасьні 1929 г. ўдарніцтвам была ахоплена ўсяго каля 3 проц. рабочых, у сьнежні таго-ж году, пасьля першай самаправеркі, ахоп ударніцтвам складаў ужо 15 проц.

Праведзеная прафсаюзамі работа ў сакавіку 1930 г. на ленінскім закліку ўдарнікаў, дала ахоп ўдарніцтвам ў 46.5 проц. На 1 студзеня 1931 г., дзякуючы вялікаму ўдыму шырокіх мас рабочых вакол рэалізацыі верасьнёўскай адозвы ЦК УсеКП(б), колькасны рост ударніцтва павялічыўся да 60 проц., а на 1 лістапада 1931 г. ахоп ўдарніцтвам ў сярэднім складаў ужо 65,4 проц.

А на 1 студзеня 1932 г. па 101 прадпрыемству БССР з агульнай колькасьцю рабочых ў 62.259 чалавек у радох ударнікаў было ўжо 43.203 чалавекі, або 69,4 проц. агульнай колькасьці рабочых.

Ахоп ўдарніцтвам па паасобных галінах прамысловасьці на 1 студзеня 1932 г. прадстаўляецца ў наступных лічбах;

Па мэталяапрацоўчай прамысловасьці ўдарніцтвам ахоплена—72 проц. па хімічнай—82 проц., па скуранай—79,7 проц., па абутковай—78,4 проц., па паліграфічнай—92,7 проц., таксама і па астатніх галінах прамысловасьці большая частка рабочых ахоплена ўдарніцтвам. Пры гэтым з 69,4 проц.—лічбы сярэдняга ахопу ўдарніцтвам, прыпадала:—на ІТР—64,4 проц., на служачых на прадпрыемствах—45,2 проц. і на жанчын—67,3 проц.

Нездавальняючая работа пастаўлена ў тарфяной, будаўнічай і керамічнай прамысловасьці.

Сацыялістычнае спаборніцтва і ўдарніцтва прайшло шэраг этапаў: ад індывідуальнага спаборніцтва да ўдарных брыгад, скразных брыгад, апэрацыйна-плянавых груп і, нарэшце, да гаспадарча-разьліковых брыгад.

Гаспадарча-разьліковыя брыгады на даным этапе сацыялістычнага будаўніцтва зьяўляюцца вышэйшай формай сацыялістычнага спаборніцтва і ўдарніцтва і лепшай формай арганізацыі працы на вытворчасьці. Рух за арганізацыю і ўмацаваньне гаспадарча-разьліковых брыгад ў прамысловасьці БССР ў асноўным распачаўся ў верасьні месяцы мінулага году і ўжо ў студзені 1932 г. налічвалася 3120 гаспадарча-разьліковых брыгад з ахопам каля 30.000 рабочых. Гаспадарча-разьліковыя брыгады сыстэматычна перавыконваюць свае вытворчыя заданьні на колькасных паказчыках і з бальшавіцкай упартасьцю змагаюцца за высокую якасьць прадукцыі, зьмяншаюць і зусім зьнішчаюць брак, ушчыльняюць рабочы дзень, зьнішчаюць прагулы, прастоі і спазьненьні, гэтым самым зьніжаючы сабекошт выраблянае прадукцыі.

У выніку правільнай арганізацыі працы, гаспадарча-разьліковыя брыгады, апрача выкананьня і перавыкананьня пляну, дабіваюцца значнае эканоміі. Так, у IУ кварталe мінулага году 117 гаспадарча-разьліковых брыгад скурана-абутковай прамысловасьці з'эканомілі на матар'ялах і на ліве—27.104 рублі, за што атрымалі 7776 руб. прэміі. На працягу 1-га кварталу 1932 г. значна павялічылася колькасьць гаспадарча - разьліковых брыгад і палепшылася іх праца, значна вырасьлі сумы эканоміі. Ударнікі гаспадарча - разьліковых брыгад за 4 месяцы г. г. толькі па скуранай, шкляной, запалкавай, хімічнай і паліграфічнай прамысловасьці з'эканомілі звыш 55.000 руб. г. зн., што ўдарнікі гаспадарча-разьліковых брыгад, на падставе сацспаборніцтва і ўдарніцтва, сапраўды па-бальшавіцку змагаюцца за мабілізацыю ўнутраных рэсурсаў, за новыя ўнутрыпрамысловыя накапленьні.

Гаспадарча-разьліковыя брыгады ня толькі выконваюць і перавыконваюць свае пляны, але прымаюць актыўны ўдзел ў плянаваньні вытворчасьці, прымяняюць у сябе зьменна-сустрэчнае плянаваньне, як мэтад сапраў

23 дзень штурму

Масячнік штурму прарываў на дарбудаўніцтве

10 ліпеня рапартаваць аб выкананьні 60-ці процантаў гадавога пляну

Датэрмінова скончыць выкананьне пляну дарбуду

11 ліпеня рапартаваць аб перамозе

Да ўсіх членаў КП(б)Б, КСМ, рабочых, калгасьнікаў, беднякоў і сераднякоў-аднаасобнікаў Пухавіцкага раёну

Месячнік штурму прарываў у дарожным будаўніцтве па нашым раёне праходзіць нездавальняюча.

Тэмпы работы не забясьпечваюць выкананьня заданьняў па дарбудзе ў вызначаныя тэрміны.

Патрэбен рашучы зрух, патрэбны сапраўдныя бальшавіцкія тэмпы, каб падцягнуць адсталыя вучасткі работы, каб выканаць плян.

Апошняя дэкада месячніка павінна быць дэкадай рэкордных тэмпаў, дэкадай сапраўднага і масавага штурму прарываў на дарбудзе.

ВЫКАНАЦЬ ПЛЯН ДА ТЭРМІНУ—вось задача, якую ставіць раённы камітэт партыі перад усімі арганізацыямі раёну, перад шырокімі масамі працоўных.

Наш раён уступіў у сацыялістычнае спаборніцтва з Асіпавіцкім і Узыдзенскім раёнамі.

Быць пераможцамі—для нас справа гонару.

МАБІЛІЗАЦЫЯ І АРГАНІЗАЦЫЯ МАС на штурм прарываў у дарожным будаўніцтве—першае і асноўнае зьвяно, за якое павінны ўзяцца партячэйкі, сельсаветы, камсамол разам з кіраўніцтвам дарбуду.

АБАВЯЗАК КОЖНАГА КАЛГАСЬНІКА, БЕДНЯКА І СЕРАДНЯКА-АДНААСОБНІКА—ПОЎНАЕ І БЕЗАДГАВОРАЧНАЕ ВЫКАНАНЬНЕ ПРАЦГУЖПАВІННАСЬЦІ.

Сельсаветы павінны неадкладна правэрыць выкананьне заданьняў па працгужпавіннасьці кулацка-заможнымі гасподаркамі.

ТАВАРЫШЫ! 11-га ЛІПЕНЯ ПРАЦОЎНЫЯ БССР СЬВЯТКУЮЦЬ 12-ЦІ ГОДЗЬДЗЕ ВЫЗВАЛЕНЬНЯ БЕЛАРУСІ АД БЕЛАПАЛЯКАЎ. АРГАНІЗУЙЦЕ СУБОТНІКІ Ў ГОНАР 12-ЦІГОДЗЬДЗЯ. ПА-БАЛЬШАВІЦКУ ЗМАГАЙЦЕСЯ ЗА РАПАРТ ДА ГЭТАГА ДНЯ АБ ДАТЭРМІНОВЫМ ВЫКАНАНЬНІ ПЛЯНАЎ ДАРБУДУ.

ТАВАРЫШЫ! Множце рады энтузіястаў пяцігодкі! Множце рады ўдарнікаў чацьвертага завяршаючага! Гартуйце волю мас да перамогі! Вышэй сьцяг ударніцтва і сацыялістычнага спаборніцтва!

ЗА ВЫКАНАНЬНЕ ЗАДАЧ ЛЕНІНСКАЙ ПАРТЫІ І САВЕЦКАЙ УЛАДЫ!

ПУХАВІЦКІ РАЁННЫ КАМІТЭТ КП(б)Б.

ЦК КП(б)Б т. т. ГІКАЛО і ІВАНОВУ; ЦВК БССР—ЧАРВЯКОВУ; СНК БССР—ГАЛАДЗЕДУ, асоба ўпаўнаважанаму ЦК і СНК—ЗАКОЎСКАМУ, Галоўдартранс—ФРУМКІНУ, рэдакцыі „Зьвязды"—ГАРЫНУ.

2-VII 1932 г. (Маланка). Праезд шасэ заканчваецца. Вытварае ца апошняя ўкладка цяжкімі каткамі.

Сэкратар райпарткому—РАЙ
Нам. старшыні РВК—ДАБРАВОЛЬСКІ
Нач. штабу—ЗУБОВІЧ
Нач. 8-га дарвучастку—ДАНЕЦ
Выяздная рэдакцыя „Зьвязды" і калектыву

Улічыць вурокі першай паловы месячніка

ВОРША. (Наш кар.). Першая палова месячніку штурму бездарожжа ў Аршанскім раёне не дала добрых вынікаў. «Савецкая Беларусь» ужо адзначыла, што Ворша не адказала на заклік Менску на лепшае правядзеньне месячніка. Вакол выкананьня канкрэтных задач месячніка не мабілізавана ўвага грамадзкасьці гораду і вёскі.

Раённы штаб канкрэтна і апэрацыйна ня кіруе ходам месячніка па горадзе і ў сельсаветах. Да рэчы, у горадзе амаль зусім не адчуваецца месячнік штурму бездарожжа. Ніякіх суботнікаў з уцягненьнем шырокіх мас камсамольцаў, членаў прафсаюзу па горадзе не арганізавана за 15 дзён месячніка.

Ад Будаўскага, Гальцэўскага, Кудаеўскага, Пугляеўскага, Р.-Сялецкага, Смалявіцкага і Шыбеніцкага сельсаветаў за тры пяцідзенкі не паступіла ніякіх зьвестак аб ходзе месячніка, у той час, калі яны абавязаны кожную пяцідзенку дасылаць у райштаб дакладныя зьвесткі аб ходзе штурму. Вы соцкі сельсавет адпрацаваў за 15 дзён—10 працадзён, Копыскі—18, Туменіцкі—35, Клюкаўскі—75, Малатвянскі—121 і г. д.

Вось тыя сельсаветы, якія апаратуні стычна неадказваюць усёй палітычна-гаспадарчай важнасьці месячніка, зрываюць выкананьне агульна-раённага пляну.

Зубаўскі сельсавет шляхам масавай работы дамогся выкананьня за 1-ю палову месячніка 1.524 працадзён, Панізоўскі с.-с.—1.200 і г. д. Усяго па раёне паводле атрыманых штабам зьвестак (ад часткі сельсаветаў паступілі «дугыя» лічбы), лічбы адпрацаваных працадзён наступныя: пешых—4.721, фурманак—4.019, разам—8.740 працадзён.

Пераважная большасьць ячэек Аўтадору не скарысталі абвешчаны месячнік для ажыўленьня сваёй работы і застаюцца ў баку ад штурму бездарожжа.

Райштаб у другую палову месячніка павінен забясьпечыць апэрацыйнае кіраўніцтва сельскімі штабамі, бяручы адначасова ўпор на ўключэньне ў месячнік усёй камсамолі гораду і вёскі, а таксама прафсаюзных мас.

Раённая газэта «Ленінскі прызыў», павінна ўзмацніць сваю работу на гэтым фронце. Адстаючыя сельсаветы павінны быць узяты на буксір, а зрыў шчыкі прыцягнуты да адказнасьці. Аршанскі раён павінен адказаць на заклік Менску баявой работай па ліквідацыі таго адставаньня, якое мы маем у першай палове месячніка.

Хазан І.

Пролетарыі ўсіх краёў, аб'ядайцеся

„САВЕЦКАЯ БЕЛАРУСЬ"

на штурме прарываў ударожным будаўніцтве | 3-га ліпеня

Па сьлядох выяздной

ПА ІНІЦЫЯТЫВЕ ВЫЯЗДНОЙ РЭДАКЦЫІ газ. «Савецкая Беларусь» 26 чэрвеня быў арганізаваны нядзельнік штурму прарываў у дарожным будаўніцтве. Брыгада брукароў тав. Захарэва выдала зварот да ўсіх рабочых прарабу № 1 з заклікам аб арганізацыі нядзельніка.

На гэты заклік адказала 13 брыгад брукароў і рад іншых рабочых.

Тыя брыгады, якія ўдзельнічалі ў нядзельніку 26 чэрвеня выходзяць на работу ў свой выходны дзень—3 ліпеня. Удзельнікам выдаецца палепшанае харчаваньне па павышанай норме.

***

У САЦСПАБОРНІЦТВА, РАЗГОРНУТАЕ ВЫЯЗДНОЙ РЭДАКЦЫЯЙ, УКЛЮЧАЮЦЦА ўсё новыя і новыя брыгады. Гэтымі днямі брыгада кам нябойцаў у складзе т.т. Жалінскага, Міхалюта, Сенакосава С., Дашкевіча, Каліноўскага і Субача абвясьціла сябе ўдарнай імя газ. «Савецкая Беларусь» і выклікала на сацспаборніцтва брыгаду тав. Сенакосава.

Абвясьціла сябе ўдарнай імя газ. «Сав. Бел.» брыгада брукароў тав. Хвастунова і выклікала на сацспаборніцтва брыгаду тав. Алімцава.

***

ІНЖЫНЭРНА-ТЭХНІЧНЫЯ РАБОТКІ таксама разгортваюць сацспаборніцтва на лепшае і хутчэйшае выкананьне пляну будаўніцтва. Прараб № 1 тав. Ільін праз газэту «Савецкая Беларусь» на штурме прарываў у дарожным будаўніцтве» абвясьціў сябе ўдарнікам імя газэты і выклікаў на сацспаборніцтва прарабаў № 2, 3 і 4 на наступных паказьніках: датэрміновае выкананьне пляну работ, на лепшую прыёмку рабочай сілы, на палепшаньне бытавых умоў жыцьця рабочых, на своячасовае папярэджваньне прастояў і добрую якасьць работ.

ДЗЯСЯТНІК І ПРАКТЫКАНТ ТАВ. КАВАЛЁЎ, уключыўшыся ў сацспаборніцтва на лепшае правядзеньне месячніка штурму, абавязаўся, апроч сваёй звычайнай работы, праводзіць кожны тыдзень палітзаняткі з рабочымі і на ладзіць выпуск штодзённікі на сваім вучастку. Тав. Кавалёў выклікаў на сацспаборніцтва рад ІТР, з якіх шмат хто ўжо адказалі на выклік.

«12-ю ГАДАВІНУ ВЫЗВАЛЕНЬНЯ БЕЛАРУСІ АД БЕЛАПАЛЯКАЎ АДЗНАЧЫМ ДАТЭРМІНОВЫМ СКАНЧЭНЬНЕМ РАБОТ».

Гэтымі днямі адбыўся агульны сход рабочых і інжынэрна-тэхнічных работнікаў 2-га тэхаддзелу прараба № 1. Сход прыняў пастанову, у якой гаворыцца:

«Улічваючы вялізарнае значэньне дарожнага будаўніцтва ў агульным плянне вялікай сацыялістычнай будоўлі краіны саветаў, абвяшчаем сябе ўдарнікамі і бярэм на сябе ганаровае абавязацельства да дня 12-й гадавіны вызваленьня Беларусі ад белапалякаў—да 11-га ліпеня 1932 г. закончыць работы на брукаваньні на сваім вучастку.

Адначасова з гэтым мы выклікаем на сацыялістычнае спаборніцтва па датэрміновым скончэньні работ—да 11 ліпеня рабочых і тэхнічны персанал 3-га тэхаддзелу.

Арбітрам у спаборніцтве просім быць газэту «Савецкая Беларусь» на штурме прарываў у дарбудаўніцтве».

Выяздная рэдакцыя разгортвае за раз работу па арбітражы сацспаборніцтва. Намечана прэм'іраваньне раду брыгад за высокія тэмпы і якасьць работ.

ГНЯЗДО ІНТЫСЭМІТАЎ І ЗРЫЎШЧЫКАЎ ВЫКРЫТА РАБКОРАЎСКІМІ БРЫГАДАМІ

(Ад нашага карэспандэнта). На працягу доўгага часу на вучастку прараба Дыца тварыліся брудныя справы. Там квітнела п'янка, сувязь апарату дарбуда з клясава-чужым элемэнтам, разбазарваньне дзяржаўных грошай, валакіта па зарплаце і г. д.

Ад такой пастаноўкі работы на вучастку Дыца выкананьне пляну дарбудаўніцтва праходзіла надзвычайна дрэнна. У рабоце была безадказнасьць, пераваў самацёк.

16-га чэрвеня на вучастак прараба Дыца выехала выяздная рэдакцыя раённай газэты. Рэдакцыя разгарнула работу з ударнымі брыгадамі брукароў, правяла нараду з ударнікамі друку і 17 чэрвеня выйшаў першы нумар газэты.

Ад брыгад возчыкаў каменьня ў рэдакцыі былі атрыманы матар'ялы аб тым, што апарат дарбудаўніцтва рабіў блытаніну па ўліку работы, па месцах і па два затрымлівалася зарплата для сталых брукароў.

На працягу году ня могуць атрымаць зарплаты калгасы і аднаасобнікі за вывазку каменьня і пяску, бо дзесятнікі (Дубаў, Дворак, Туманоў), калі прымалі ад насельніцтва работу, дык пісалі толькі сабе ў блёкноты, а на рукі падзённым рабочым і возчыкам ні квіткоў, ні даведак не давалі. Ёсьць выпадкі, калі атрымлівалі грошы тыя, хто бліжэй меў сувязь з дзесятнікамі. Адзін рабочы працаваў на вучастку дзесятніка Дворака амаль год і атрымаў усяго 10 руб. у той час, калі нейкі Бараноўскі атрымліваў грошай больш, чым ён зарабляў.

Дзесятнік Дубаў, з памочнікам Бойка п'янствуюць, зрываюць работу, мяняюць коняй.

Калі другі дзесятнік т. Царыкаў напісаў прарабу Дыцу аб Дубаве, Дыц выехаў для расьсьледваньня фактаў і... засеў з Дубавым п'янствавать.

Гэтымі днямі возчыкамі в. Дабрыня было прывезена 30 вазоў каменьня; сяляне шмат бегалі, але нікога не знайшлі, а таму каменьне скінулі ня там, дзе трэба.

Дзесятнік Дворак з работы адпраўляў калгасьнікаў-беднякоў дамоў, а па кідаў на рабоце заможнікаў—цьвёрда заданьнікаў. Гэтымі днямі Дворык ад правіў дамоў брыгаду жанчын 8 чалавек з калгасу «Вульянаўск». Ён тлумачыць гэта тым, што няма работы, у той час, калі там шаночая праца патрэбна.

Пабудаваны чырвоныя куткі. На іх затрацілі сродкі, але—ні кніжкі, ні газэты там няма. У гэтых чырвоных кутках можна бачыць старую бялізну, вопратку і г. д.

Брыгады брукароў, якія працуюць на вучастку Дыца, ня ведаюць нават асноўных пастаноў партыі і ўраду. Толькі гэтымі днямі яны даведаліся аб пастанове НКПрацы, аб новых расцэнках.

***

Ня гледзячы на тое, што рабочыя арцелі найкі ад даркопу атрымліваюць своячасова, але-ж справа з грамадзкім харчаваньнем тут абстаіць дрэнна. У сталоўцы № 10 працуе нейкая Назарчук Вульяна (заможніца); яна на працягу ўсяго часу праяўляла антысэмітызм. Усё гэта было, на вачох загадчыка сталоўкі Амяльянкі, які ўсё ведаў і ўгойваў.

Пракуратура НК РСІ павінна зьмесьці з дарогі сацыялістычнага будаўніцтва чужакоў, п'яніц, хабарнікаў, антысэмітаў і аддаць іх пралетарскаму суду.

ГЕРАСІМЕНКА.

Бальшавіцкае прывітаньне

першаму выпуску спэцыялістаў Беларускага Дзяржаўнага Фінансава-Эканамічнага Інстытуту БССР

Тав. Хацкевіч—выпускнікам

Вам, чырвоным спэцыялістам, будучым ударнікам фінансавага фронту—шчырае бальшавіцкае прывітаньне.

Вялізарнейшае, пераможнае сацыялістычнае будаўніцтва СССР, пасьпяховае скончэньне пляну чацьвертага заключнага году першай пяцігодкі, ажыцьцяўленьне пастановы XVII партыйнай канфэрэнцыі УсеКП(б) аб пабудове бясклясавай сацыялістычнай грамады і складаньні пляну другой пяцігодкі, стварае ўсё новую і новую складаную абстаноўку і патрабуе ад фінансава-крэдытнай сыстэмы напружанай, баявой, ударнай працы па ўзмацненьні тэмпаў і пашырэньні крыніц сацыялістычнага накапленьня, для фінансаваньня нашай індустрыі, нашых саўгасаў і калгасаў, для разгортваньня вытворчасьці тавараў шырокага спажываньня.

Уся праца фінансава-крэдытнай сыстэмы, армія маладых і старых спэцыялістаў, павінна быць сугуба правільнай і заўсёды накіраванай да ажыцьцяўленьня фінансавых задач на аснове генэральнай лініі Ленінскай партыі.

Адна з сучасных чарговых, важнейшых палітычных і гаспадарчых задач аб разгортваньні калгаснага гандлю і сацыялістычнага тавараазвароту, аб масавай арганізацыі вытворчасьці тавараў шырокага спажываньня павінна стаяць у цэнтры ўвагі ўсіх працаўнікоў фінансва-крэдытнай сыстэмы на даным этапе.

Вядучы незамірымую барацьбу з правым ухілам і «левацкімі» заскокамі пераходу на сучасным этапе да простага прадуктаабмену, недаацэнкай ролі грошай і фінансава-крэдытнай сыстэмы, вы, маладыя чырвоныя спэцыялісты, і ўсе работнікі фінансава-крэдытнага апарату павінны, паводле шасьці гістрычных умоў тав. СТАЛІНА, упарта і жорстка праводзіць гаспадарчы разьлік, дабіваючыся па ўсіх паказьніках поўнага выкананьня вытвочых плянаў.

Для кожнага фінансавага работніка зьяўляецца неабходнай умовай—разумець і правільна, па бальшавіцку ажыцьцяўляць палітыку Партыі і Савецкай улады ва ўсёй фінансавай дзейнасьці. Кожнаму фінансаваму работніку неабходна заглядваць, залазіць ва ўсе поры народнай гаспадаркі і культурнага будаўніцтва, зьнішчаць недахопы, быць рублём адстаючых нядбайнікаў. Уся апэрацыйна-фінансавая работа павінна быць пастаўлена чотка і з такім разьлікам, каб наша дзейнасьць забясьпечыла бесперабойнае выкананьне фінансавага пляну, як аднаго з важнейшых сродкаў выкананьня пляну чацьвертага заключнага году.

Вы, выпускнікі, маладыя чырвоныя спэцыялісты, ажыцьцяўляючы на мясцох сваю важнейшую працу, павінны быць арганізатарамі творчай ініцыятывы працоўных мас, павінны арганізоўваць сваю працу сумесна з рабочымі і калгаснікамі, паглыбляць з вялікімі посьпехамі набытыя вамі тэарэтычныя і практычныя веды і перадаваць іх другім фінансавым працоўнікам, пераймаючы разам з гэтым іх практычны вопыт на карысьць агульнай справе будаўніцтва сацыялізму.

Вітаючы вас у дзень выпуску, спадзяемся, што ваша праца і праца ўстаноў фінансава-крэдытнай сыстэмы будзе поўнасьцю адпавядаць задачам пасьпяховага будаўніцтва сацыялізму ў нашай краіне!

За ўпартую працу па-бальшавіцку! За новыя перамогі на фронце сацыялістычнага будаўніцтва!

Няхай жыве пасьпяховае будаўніцтва сацыялізму і геніяльны кіраўнік гэтага будаўніцтва тав. СТАЛІН!

А. ХАЦКЕВІЧ

Новым кадрам—шырэй дарогу

Выкананьне праграмы сацыялістычнага будаўніцтва завяршаючага году першай пяцігодкі і падрыхтоўка да ажыцьцяўленьня пляну другой пяцігодкі—пяцігодкі стварэньня бясклясавага грамадзтва—ставяць перад фінансавай сыстэмай надзвычайна важныя і адказныя задачы па забясьпечаньні адпаведнай фінансавай базы ўсіх намечаных мерапрыёмстваў народна-гаспадарчага пляну.

Ускладненасьць фінансавай работы ў сваю чаргу патрабуе ад работнікаў фінансавай сыстэмы зусім іншага падыходу да сваёй працы, зусім іншай падрыхтоўкі і ў першую чаргу больш глыбокіх ведаў марксыцка-ленінскай тэорыі і аўладаньня фінансавай тэхнікай.

Улічваючы гэтыя запатрабаваньні фінансавай сыстэмы, кіруючыя органы БССР у мінулым годзе вынесьлі рашэньне аб стварэньні спэцыяльнай вышэйшай фінансавай навучальнай установы для падрыхтоўкі фінансавых спэцыялістаў вышэйшай кваліфікацыі,—у выніку чаго і быў створаны, на базе фінансавага аддзяленьня факультэту народнай гаспадаркі БДУ, самастойны Фінансава-эканамічны інстытут.

Маючы на пачатку існаваньня шэраг цяжкасьцяў і нават некаторых прарываў ў вучобе, інстытут на самым пачатку 1932 году рашуча ўзяўся за ліквідацыю прарываў і цяжкасьцяй і хутка вышаў пераможцам, дасягнуўшы вельмі добрых паказьнікаў у сваёй рабоце, як па асваеньні марксыцка-ленінскай мэтадалёгіі і аўладаньні фінансавай тэхнікай, так і ў забясьпечаньні належнай дысцыпліны.

Вядучы бязьлітасную барацьбу з усялякімі адхіленьнямі ад генэральнай лініі, з правымі і «левымі» апартуністамі, партыйная арганізацыя за бясьпечыла высокія тэмпы ў падрыхтоўцы фінансавых кадраў, дзякуючы мабілізацыі шырокіх мас студэнцтва на барацьбу за якасьць, разгортваньню соц. спаборніцтва і ўдарніцтва паміж паасобнымі групамі, студэнтамі і выкладчыкамі, за аўладаньне марксыцка-ленінскай тэорыяй.

Адзначаючы гэтыя дасягненьні, нельга, бясспрэчна, забываць, і тыя хібы, якія яшчэ маюцца ў рабоце Інстытуту. Справа матар'яльна-бытавога забясьпечаньня студэнцтва патрабуе як з боку адміністрацыі Інстытуту, так і з боку студэнцкіх арганізацый значнай увагі да яе палепшаньня. Справа забясьпечаньня выкладчыкамі і навуковымі работнікамі, асабліва па дысцыпліне спэцыяльна-фінансавых, таксама зьяўляецца яшчэ дагэтуль вузкім мейсцам работы Інстытуту і патрабуе лядлікай увагі як кіраўніцтва Інстытуту, так і сэктару кадраў наркамфіну.

Сёньня Інстытут сьвяткуе гадавіну свайго існаваньня і адначасова праводзіць першы выпуск фінансавых спэцыялістаў, што зьяўляецца падвойным сьвятам Інстытуту.

Выпускаемы Фінансавым Інстытутам атрад новых спэцыялістаў зьяўляецца надзвычайна каштоўным укладам у фінансавую сыстэму асабліва зараз, у год завяршэньня першай пяцігодкі і ў год забясьпечаньня адпаведнай фінансавай базы для надыходзячай другой пяцігодкі. Гэтыя спэцыялісты, будучы цесна зьвязанымі з фінансавым апаратам, набылі больш значныя практычныя навычкі ў рабоце і зьяўляюцца цалкам падрыхтаванымі для самастойнай работы. На дарогу, неабходна гэтым маладым спэцыялістам пажадаць, каб яны, улішыся ў рады практычных фінансавых работнікаў, не замыкалі сваіх ведаў у тое кола іх, якое атрымалі ад Інстытуту, а яшчэ больш паглыблялі іх на практычнай рабоце і ні ў якім разе не адрываліся-б ад Інстытуту і ад тых навейшых дасягненьняў, якія маюцца ў фінансавай палітыцы і тэхніцы шырока скарыстоўваючы сучасныя мэтады працы. Пасьпяховае выкананьне фінансавага пляну і змаганьне за гэта выкананьне павінна быць асноўнай справай маладых спэцыялістаў.

Б. Спарыхін.

Да першага выпуску Бел. Фінансава-Эканамічнага Інстытуту

Якасьць чырвонага спэцыяліста дасягнута ва ўпартай барацьбе за аўладаньне навукай, у грамадзкай працы, у арганізацыйным будаўніцтве. І пераломным момантам у гэтым у бок паскараньня тэмпаў і палепшаньня якасьці вучобы быў роўна год таму назад апублікаваны дэкрэт Саўнаркому Беларусі аб рэарганізацыі сыстэмы вышэйшае асьветы. Ажыцьцяўляючы 6 гістарычных умоў т. Сталіна, дэкрэт СНКБ нанёс сакрушальны ўдар абязьлічэцы, панаваўшай у старой сыстэме вышэйшай асьветы і тым самым паставіў справу падрыхтоўкі пралетарскіх кадраў на новыя рэйкі.

Нарадзіўшыся ў радзе сваіх сабратоў з нетраў БДУ, БФЭІ разгортвае ў шырыню і глыбіню вялізную работу па навучальных праграмах, па вытворчай практыцы, па ўдасканаленьні і прыстасаваньні профілю спэцыяліста для пэўнага этапу пляннавай гаспадаркі.

Пад адзіным кіраўніцтвам партыйнай арганізацыі і трыкутніку Інстытуту, без дубліраваньня, без сумятні, грамадзкія арганізацыі, навуковыя працаўнікі і студэнцтва здолелі падпарадкаваць усе ўмовы працы патрабаваньням барацьбы за акадэмплян.

Палепшаньне сацыяльнага складу студэнцтва ідзе ў нас побач з надзвычайным ростам вытворчай актыўнасьці і сьвядомасьці пралетарскага студэнцтва.

Мы маем прыклады сапраўднага геройзму на фронце вучобы: брыгада з 3-х рабочых, якія пры паступленьні ў Інстытут ня мелі неабходных ведаў, дзякуючы напружанай, самаадданай працы, прасякнутай энтузіязмам, выйшлі праз паўгода ў першыя рады ўдарнікаў па ўсім Інстытуце.

Гаворачы аб студэнцтве выпускнога VI сэмэстру, неабходна адзначыць тую пасьпяховасьць, якая была выяўлена групай пры распрацоўцы раду апошніх адказьнейшых дысцыплін, прычым быў дасягнуты ўзровень лепшых груп фінансавых ВУЗ-аў Масквы і Ленінграда. Адным заўважваецца, што ў малодшых групах паказьнікі па акадэмпасьпяховасьці, па дысцыпліннаванасьці і грамадзкай працы больш лепшыя, таму што перабудова працы ў адпаведнасьці з пастановай СНКБ больш адбілася на іх, бо яны маюць глыбей прадуманую сыстэму ўвязкі тэорыі і вытворчай практыкі.

Гэта дае пэўную падставу лічыць, што БелФЭІ будзе палепшаць якасьць сваёй «гатовай прадукцыі» ад выпуску да выпуску.

Дырэктар Бел. Дзярж. ФЭІ
А. Ізаашчанка.

Дабіцца пералому ў брукаваньні вуліц Менску

У 1932 г. у Менску павінна быць выбрукавана 150.000 кв. м вуліц будыжнікам, 18.000 кв. м. клінкерам, 600 квт м. брушчаткай. Але плян выкананецца марудна. На 15 чэрвеня гэтага году булыжнага бруку пасланa 39.599 кв. м., брушчаткі—2.042 кв. м., клінкеру—5.383 кв. м.

Будаўнічая кантора Камгасу павінна ліквідаваць адставаньне, ўзяўшы бальшавіцкія тэмпы работы і выканаць плян па брукаваньні вуліц.

М.

АПАВЯШЧЭНЬНЕ

8-VII—32 г. а 7-ай гадзіне ўвечары ў памяшканьні Менгарсавету ў вялікай залі адбудзецца зьлёт жанчын-дэлегатак гарсавету сумесна з прымацаванымі дэлегаткамі.

Яўка абавязкова.

Пасьля дзелавой работы канцэрт.

ПАСТАНОВА

Народнага Камісарыяту Працы БССР

20 мая 1932 г. № 22 гор. Менск

пра парад к аплаты камандыруемых для правядзеньня грамадзка-палітычных і сел.-гасп. кампаній

Народны Камісарыят Працы БССР ПАСТАНАЎЛЯЕ:

1. Рабочым і служачым, якія камандыруюцца рэспубліканскімі і раённымі дзяржаўнымі, грамадзкімі, партыйнымі і прафсаюзнымі арганізацыямі ў раёны і сельскія мясцовасьці для правядзеньня грамадзка-палітычных і сельска-гаспадарчых кампаній—выплачваецца:

а) сутачныя ў разьмеры 1/30 месячнага заработку, але ня менш 2 р. 50 к.;

б) праездныя па спіраўдным кошце;

в) кватэрныя (калі кватэра ня была прадастаўлена ў натуры).

2. Пры камандыроўках у раённыя цэнтры—у разьмеры 3 руб. у суткі.

3. Пры камандыроўках у сельскія мясцовасьці—у разьмеры 1 руб. 50 кап. у суткі.

4. Заработная плата за час камандыроўкі выплачваецца тымі арганізацыямі, у якіх камандыраваны працаваў да ад'езду.

5. Сутачныя, праездныя і кватэрныя выплачваюцца тымі арганізацыямі, па заданьні якіх гэты работнік камандыруецца для правядзеньня адпаведнай грамадзка-палітычнай ці сельска-гаспадарчай кампаніі.

Напрыклад: Калі адпаведнымі дырэктыўнымі арганізацыямі пасылаюцца работнікі для правядзеньня масава-палітычнай пасеўнай кампаніі—сутачныя і кватэрныя павінны аплачвацца Наркамземам.

6. Сутачныя і кватэрныя ня выплачваюцца, калі камандыраваны на ўмовах зносін мае магчымасьць вярнуцца на месца свайго пражываньня ў адны суткі, з моманту ад'езду і калі выкананьне ўскладзеных на яго службовых абавязкаў не патрабуе больш доўгага бесьперапыннага знаходжаньня ў камандыроўцы.

З выданьнем гэтае пастановы—касуюцца:

1. Пастанова НК Працы за 25-IV 1930 г. № 28, пра зарплату, сутачныя і кватэрныя для асоб, якія камандыруюцца для правядзеньня сацыяльна-эканамічных мерапрыемстваў (Бюл. СНКБ 930 г. № 9).

2. Пастанова НК Працы за 30-X 1930 г. № 56, пра парадак аплаты рабочых і служачых, якія пасылаюцца ў раёны для правядзеньня пасеўнай і ўборачнай кампаніі (Бюл. СНК за 1930 г. № 23).

3. Пастанова НК Працы БССР за 7-XI 1931 г. № 39, пра парадак аплаты сутачных і выдаткаў, зьвязаных з пераездам рабочых і служачых, якія пасылаюцца на торфараспрацоўкі (Бюл. СНК БССР за 1931 г. № 14).

Народны Камісар Працы БССР БАСКІН

Пра матар'яльнае забясьпечаньне настаўніцтва

Пастанова Камісіі Выкананьня пры СНК БССР

Выслухаўшы даклады Белкапсаюзу—тав. Вербы, НК Асьветы тав. Брытневіча і садклад НК РСІ т. Ярафеева аб выкананьні пастановы СНК БССР за 8-X—1931 г. «Пра забясьпечаньне настаўніцтва, Камісія Выкананьня пры СНК БССР устанаўляе, што:

а) у значнай колькасьці раёнаў настаўніцтва забясьпечваецца недапушчальна дрэнна. У радзе раёнаў (Церахаўскі, Крычаўскі, Дубровенскі, Пухавіцкі, Хойніцкі, Старобінскі, Стара-Дарожскі, Бешанковіцкі, Прапойскі і Лепельскі) настаўнікі на працягу 3—4 месяцаў не атрымлівалі зарплаты, пра дуктаў харчаваньня і прамтавараў;

б) НК Асьветы, НК Снабжэньня, Белкапсаюз, Белкалгасцэнтр і іх мясцовыя органы не ўстанавілі належнага апэрацыйнага кіраваньня справай забясьпечаньня настаўніцтва;

в) Асобныя сельпо (Дземяхі, Рэчыцкага раёну, Самахвалавічы, Менскага раёну), разбазаравалі фонды, якія вызначаліся для снабжэньня настаўніцтва.

г) органы Пракуратуры слаба рэагавалі на факты парушэньня дырэктыў СНК па пытаньні забясьпечаньня настаўніцтва.

Выходзячы з гэтага, Камісія Выкананьня пры СНК БССР пастанаўляе:

1. Указаць Белкапсаюзу на тое, што ім ня былі ўжыты неабходныя захады ўзьдзейнічаньня ў дачыненьні да тых райсаюзаў і сельпо, якія дрэнна забясьпечваюць настаўніцтва.

2. Указаць Белкалгасцэнтру на недапушчальныя адносіны паасобных райкалгассаюзаў, якія прымацаваньне настаўнікаў да калгасаў правялі ўлікуну найўнасьці харчовых рэсурсаў у калгасах, а Белкалгасцэнтр не зрабіў праверкі сапраўднага становішча гэтай справы на мясцох.

3. Даручыць Белкапсаюзу, пад адказнасьць тав. Вербы, НК Асьветы, пад адказнасьць т. Брытневіча, Белкалгасцэнтру, пад адказнасьць т. Сярэле, выходзячы з неабходнасьці карэннага палепшаньня справы матар'яльна-бытовага забясьпечаньня настаўніцтва, неадкладна распрацаваць і ажыцьцявіць такі парадак забясьпечаньня настаўніцтва, пры якім былі б цалкам значаны перабоі ў снабжэньні настаўніцтва і ўстаноўлена штодзённае апэрацыйнае кіраваньне гэтай справай, усклаўшы персанальную адказнасьць у кожным раёне па Белкапсаюзу—на старшынь Райсаюзаў і па НК Асьветы на загадчыкаў раённых аддзелаў асьветы.

4. Даручыць Белкапсаюзу, пад адказнасьць т. Вербы, устанавіць, пачынаючы з ліпеня месяца г. г., наборную картку настаўніка, у якой улічвалася-б выдача дэфіцытных прамтавараў і прадуктаў харчаваньня.

5. Даручыць Белкапсаюзу, пад адказнасьць т. Андросенка, арганізаваць праверку работы райсаюзаў (ня менш 15 раёнаў у кожным кварталі) у галіне забясьпечаньня настаўніцтва.

6. Абавязаць старшынь РВК устанавіць сыстэматычны кантроль за справай забясьпечаньня настаўніцтва прадуктамі харчаваньня і прамтаварамі.

7. У зьвязку з тым, што ў радзе раёнаў (Сураскі, Кармянскі, Пухавіцкі і інш.) своячасова не выплачваецца зарплата настаўнікам—катэгарычна прапанаваць РВК, пад асабістую адказнасьць старшынь, у 5-ці дзённы тэрмін зьлік відаваць запазычанасьць па зарплаце настаўніцтву і забясьпечыць у далейшым бесперабойную і своячасовую выплату зарплаты.

Даручыць НК Фінансаў, пад персанальную адказнасьць тав. Абрамсона, сыстэматычна правяраць становішча выплаты зарплаты настаўнікам у раёнах.

8. Даручыць Лепельскай і Прапойскай РКК РСІ праверыць становішча забясьпечаньня настаўніцтва ў гэтых раёнах і вінаватых у зрыве матар'яльнага забясьпечаньня настаўніцтва прыцягнуць да адказнасьці.

9. Даручыць Пракурору Рэспублікі т. Ляўкову прасачыць за тым, каб на працягу ліпеня м-ца г. г. былі разгледжаны ўсе справы, якія ёсьць аб асобных работніках, што прыцягнуты да судовай адказнасьці за зрыў работы па забясьпечаньню настаўніцтва.

10. Даручыць НК Асьветы разам з прафсаюзнымі і гаспадарчымі арганізацыямі разгарнуць работу па мабілізацыі ўнутрачых рэсурсаў школ (труса водзтва, птушкаводзтва і інш.) у мэтах палепшаньня якасьці харчаваньня сталовак для настаўніцтва.

Нам. Старшыні Камісіі Выкананьня пры СНК БССР А. Калнін.
Сакратар Камісіі Выкананьня пры СНК БССР Я. Элькін.
1 ліпеня 1932 г. г. Менск.

Пастанова Цэнтральнага Выканаўчага Камітэту і Савету Народных Камісараў БССР

ПРА ДАПАЎНЕНЬНЕ ПАСТАНОВЫ ПРА ЎМОВЫ І ПАРАДАК ВЫСЯЛЕНЬНЯ ГРАМАДЗЯН З ЗАНЯТЫХІМІ ПАМЯШКАНЬНЯЎ У ГАРАДОХ І МЯСТЭЧКАХ РАЗЬДЗЕЛАМ 3¹

У адпаведнасьці з пастановай ЦВК і СНК СССР за 7 красавіка 1932 г. «Пра скарыстаньне школьных памяшканьняў» (З. З. СССР 1932 г., № 25, паст. 153) ЦВК і СНК БССР пастанаўляюць дапоўніць пастанову ЦВК і СНК БССР за 19 лютага 1927 г. «Пра ўмовы і парадак высяленьня грамадзян з занятых памяшканьняў у гарадох і мястэчках» (З. З. БССР 1927 г., № 12 арт. 42) разьдзелам 3¹, арт. арт. 18, 19, 20, 21 і 22 у наступнай рэдакцыі:

«18. Даць органам народнай асьветы права высяляць у адміністрацыйным парадку ва ўсякі час году з памяшканьняў, якія належаць школам I і II канцэнтру (ступені), установам і арганізацыі, якія ня маюць дачыненьня да школ, а таксама асоб, якія ня маюць сувязі з данымі школамі.

19. Органы народнай асьветы не абавязаны даваць высяляемым іншую адпаведную плошчу.

20. Грамадзкія і месцавыя саветы павінны даваць асобам, паказаным у арт. 7 гэтай пастановы, а так сама установам і арганізацыям, якія высяляюцца з школьных памяшканьняў, адпаведную плошчу па існуючай норме.

Гэты артыкул не пашыраецца на асоб, якія спынілі работу ў школах бяз згоды адміністрацыі або зволены за парушэньне працоўнай дысцыпліны ці ў сувязі з зробленым злачынствам.

21. Пры высяленьні вайскоўцаў і іх сем'яў выконваюцца правілы, прадугледжаныя Кодэксам аб ільготах для вайскоўцаў і вайсковапавінных Рабоча-Сялянскай Чырвонай арміі і іх сем'яў.

22. Высяленьне ўстаноў арганізацый, а таксама працоўных (арт. 7) робіцца пасьля выходу месячнага тэрмі