ПРАЛЕТАРЫ ЎСІХ КРАЁЎ, ЗЛУЧАЙЦЕСЯ!

ВІЦЕБСКІ ПРАЛЕТАРЫ

Орган гаркому КП(б)Б, гарсавету і гарпрафсавету.

№ 132 | СУБОТА, 10 чэрвеня 1933 г. | № 132

НА 5 ЧЭРВЕНЯ ЗАСЕЯНА ПА БССР 2.320.907 ГА.

На 5-ае чэрвеня па БССР засеяна 2.320.907 гэктараў. Плян сяўбы яравых выканан толькі на 91,9 проц.

Збожжавых засеяна 99,1 проц., ільну 93,1 проц., бульбы—93,8 проц., аўса—92,8 проц. і канапель—74,1 проц. пляну.

Па цэнтральнай зоне плян сяўбы яравых выканан на 93,6 проц., па паўночнай зоне—72,8 проц і паўднёвай—100,3 проц.

Гомельшчына скончыла сяўбу яравых.

ЦК КП(б)Б—тав. Гікало, СНК БССР—тав. Галадзеду, НКЗ БССР—тав. Бэнэку, „Зьвязьдзе".

Пад бальшавіцкім кіраўніцтвам ЦК КП(б)Б на аснове сацыялістычнага спаборніцтва і ўдарніцтва рабочых саўгасаў, калгасьнікаў і працоўных аднаасобнікаў, Гомельшчына поўнасьцю выканала плян сяўбы яравых.

Засеяна 25.043 га, заданьне—25.000 га. У гэтым годзе сяўба скончана на 28 дзён раней чым у мінулым. Прычым, у 1932 годзе было засеяна 23.138 га.

Сяўба працягваецца. Раён пераключыўся на ворыва папару і поліва і ўзяў на буксір Веткаўскі, Церахоўскі і Віцебскі раёны.

Сакратар гаркому КП(б)Б ШАФАРЭНКА.
Старшыня гарсавету РАЧЫЦКІ.
Загадчык гарземаддзелу ГРАБУЗАЎ

ТЭРМІН, ДАДЗЕНЫ НАМ У ТЭЛЕГРАМЕ тт. ГІКАЛО і ГАЛАДЗЕДА НЕ ВЫТРЫМАНЫ: НА 9-е ЧЭРВЕНЯ ЗАСЕЯНА ТОЛЬКІ 77,6 проц.

ПОЎНАСЬЦЮ ПЕРАБУДАВАЦЬ ПРАКТЫКУ КІРАЎНІЦТВА СЯЎБОЙ ЗГОДНА ПАКАЗАНЬНЯЎ ЦК і СНК, РАЗГРАМІЦЬ КУЛАЦКІ САБАТАЖ, МАБІЛІЗАВАЦЬ УСЮ МАСУ КАЛГАСЬНІКАЎ і ПРАЦОЎНЫХ АДНААСОБНІКАЎ НА ЗВЫШ-УДАРНЫЯ ТЭМПЫ СЯЎБЫ.

Плян сяўбы аўсу і ільну павінен быць перавыкананы.

е тэрміны скончэньня сяўбы аўсу прайшлі, плян па нашаму раёну выканаць толькі 88,5 проц., не засеяна яшчэ 1031 га. ўшы першы тэрмін, на гэтым заспакоіліся, працягвалі груба парушаць дырэктывы СНК. Да і пасьля тэлеграмы тт Гікало Галадзеда, і т. Міцькоў, і т. Кардашэнка дзень у сябе ў руках трымалі зводкі зе сяўбы, але „не заўважвалі", што аўсу зрываецца. Ізноў прымушаны былі СНК рашуча папярэдзіць і сказаць, „што ў хаця-б аднаго га аўсу, пры поўнай масьці перавыканаць плян, зьяўляецца ствам перад дзяржавай і будзе расцэньвацца як пасобніцтва клясава варожым элемэнтам, якія імкнуцца сарваць пасеў аўсу» (з амы ЦК і СНК).

Толькі з атрыманьнем 8 чэрвеня тэлеграмы ЦК і ЦКК, былі мабілізаваны ўсе сілы і ў сельсаветы для завяршэньня пасеву 8-га чэрвеня ўначы ў адстаючыя сельсаветы выехалі члены бюро гаркому. Высьвятлілася, што ў асобных сельсаветах не хапае ня аўсу.

о перакінута насеньне аўсу у Рудзіцкі, Ёўскі, Бабініцкі, Бараўлянскі, Даўжанскі веты, хаця і сёньня, пасьля тэлеграмы СНК, у гарЗА яшчэ канкрэтна невядома якім калгасе не хапае аўсу. А раней, час абмена аўсу, кулацка-спажывецкія многіх кіраўнікоў калгасаў прымушалі рывогу—упарта не жадалі яны мяняць культуры на авёс. Не жадалі і ве мяўсё гэта праходзіла безпакарана. Вось Бабініцкага сельсавета, якім зараз ана 8,5 тон, павінны былі абмяніць нн., а абменялі 124 цэнтн., Даўжанбмянялі 128 цэнтн. замест 170 па пляніцкага абмянялі толькі 25 цэнтн., з ых 420 цэнтн. Машканцы павінны былі ь 140 цэнтн., абмянялі 21,5 цэнт., а калгасе імя Калініна не хапае наён яшчэ не засеяў 17 га.

прыняцьцё рашучых захадаў да кулацкіх кіраў, бязьдзейнасьць у гэтай справе та і у прыватнасьці, т. Кардашэнка, а да таго, што з 3000 цэнтн. на 9 мая, о патрэбна было скончыць сяўбу аўсу, іменна толькі 1619 цэнтн., прывяло , што зараз трэба займацца развозкай асох насеньня аўсу.

шчэ 14 красавіка тт. Гікало і Галадзед раме далі двухдзённы тэрмін для скан абмену аўсу. Але тт. Кардашэнка і а самым грубейшым чынам ігнаравалі ырэктыву партыі і ўраду. Гэта яны бальшавіцкай барацьбы за яе ажыцьве, даручылі яе выканаць статыстыку. пытваемся ў старшыні гарКК тав. В

8 ЧЭРВЕНЯ АДБЫЎСЯ АДЗІНЫ ПРАФДЗЕНЬ ПА ПЫТАНЬНІ ЗАВЯРШЭНЬНЯ СЯЎБЫ І ПРАПОЛАЧНЫ Ў КААПГАСАХ

Мабілізаваць рабочых і членаў іх сямей на актыўны ўдзел у праполачнай кампаніі—адна з важнейшых задач прафсаюзаў

НА АКУЛЯРНАЙ, ФАБРЫЦЫ ІМЯ ЦЭТКІН, ІМЯ ЛЕКЕРТА І ЛЕСЗАВОДЗЕ ІМЯ „ПРАВДЫ“ З ГЭТАЙ ЗАДАЧАЙ СПРАЎЛЯЮЦЦА ДРЭННА.

Дрэнная падрыхтоўка дае свае вынікі. Гэтае, здаецца, павінна былі ўсьвядоміць асабліва кіраўнікі акулярнай фабрыкі. Аднак, праведзены 8 чэрвеня прафдзень сьведчыць з усёй яскравасьцю аб тым, што яны ня ўлічылі гэтай простай акалічнасьці.

І так. 7 чэрвеня зьяўляецца прадстаўнік гарпрафсавету т. Вайцэхоўскі і праводзіць гутарку з намесьнікам старшыні фабкому т. Будневічам аб арганізацыі прафдню. Засталося літаральна 12 гадзін да сходу, а па фабрыцы, нават па цэхах—ніводнага лёзунгу аб пасеўнай кампаніі, аб праполцы, аб прафдні. Культработнік у адначынку, а плаціць грошы за лёзунгі мы ня маем—кажа т. Будневіч.

Факты гавораць аб тым, што наша прыгарадная гаспадарка яшчэ пляцецца ў хвасьце адстаючых; бо агульны плян сяўбы на 8 чэрвеня складае ўсяго каля 70 процантаў.

Здаецца, гэта павінна было прымусіць трыкутнік фабрыкі, і ў першую чаргу фабком мабілізаваць усе сілы на ліквідацыю прарыву. Аднак, фабком спакойна адносіцца да фактычнага зрыву такога важнейшага мерапрыемства і магутнага сродку мабілізацыі мас як прафдзень.

А 4-й гадзіне дню званок. Рабочыя скончылі работу. Ідзем у сталоўку фабрыкі, дзе звычайна праводзяцца сходы рабочых і... ні жывой душы. Палова пятага, сабралася 35 асоб, урэшце а 5-й гадзіне гэты лік дайшоў да 80.

— А ўсё-ж такі пачнем сход—кажа т. Будневіч Па няпоўным падлікам, сабралася 90 асоб. Слова мае старшыня ЗРК т. Дворкін.

Яго даклад працягваецца 10 мінут. Зборачны цэх выступае арганізана, сабраўшы каля 10 пытаньняў дакладчыку.

Зусім ня было на сходзе рабочых мэханічнага і шліфавальнага цэхаў. Не зьявіліся нават сам старшыня цэхкому т. Мірын (шліфавальны цэх) і прафорг т. Смоляк (мэханічны цэх).

А дзе-ж былі камуністы і камсамольцы? Наўжо іх ні колькі не патурбавала апошняя тэлеграма тт. Гікало і Галадзеда аб неадкладным завяршэньні сяўбы.

Работа прыгараднай гаспадаркі—люстэрка кіраўніцтва сяўбой з боку трыкутніка акулярнай фабрыкі. 70 проц. пляну—паказчык невыстарчальнасьці гэтага кіраўніцтва, асабліва з боку фабкому.

— Мы прыходзім на працу—кажа работніца зборачнага цэху Зусава, а 6-й гадзіне раніцы, а брыгадзіра яшчэ няма. А што рабіць? Тут прыходзіць на дапамогу вартаўнік, які раіць: «станьце на праполку». А што палоць, як палоць—ня ведаем. Ніякага інструктажу і кантролю за якасьцю работы няма, а вучот работы пастаўлены дрэнна: колькі ня скажаш, столькі і запішуць. Ніякай праверкі не вытвараецца.

Работніца Конюхава дадае, што полюць грады тады, калі яшчэ няма 4 лістка. Работніца т. Угорац гаворыць аб тым, што адсутнічае масава выхаваўчая работа сярод рабочых прыгараднай гаспадаркі.

Рабочыя акулярнай фабрыкі рашуча асудзілі тых рабочых і работніц, якія прыходзяць на работу ў каапгас і сымулююць. Прыкладна, рабочы Дудкін (шліфавальны цэх) 6 чэрвеня прыйшоў на работу, адпрацаваў да абеду і ўцёк да дому, яго прыкладу пасьледавала работніца зборачнага цэху т. Левінрад Прыбыўшая на работу група рабочых 24 мая займаліся размовамі замест работы, сярод іх былі пажаль ўдарнікі камсамольцы: Астроўская, Сушчынскі, Кісельгоф, Хэнтава, Навіцкая, Шапіра.—Мы патрабуем ад кожнага рабочага добрасумленных адносін да працы на прыгараднай гаспадарцы. —Заявілі рабочыя на прафдні.

Калектыўны карэспандэнт „В П“—шматтыражка «Чырвоная акулярніца».

Да прафдню не рыхтаваліся.

(*Акулярная фабрыка*).

Каму патрэбна такая дапамога?

У адстаючы каапгас „Сакольнікі“ завяршаючым сяўбу каапгасам шчоткамбінату, была накіравана буксірная брыгада з 6 рабочых і 4 коняй. Сёньня работаюць толькі Містрагін і Сьвістуноў, а Фіас Александр і Барбулёў Фёдар дрэнна работалі ў першы дзень і на другі дэзэртырвалі. Іваноў і Фіас Фёдар адкліканы каапгасам як інжэўдарнікі, не апраўдаўшыя сябе ў буксіры. З прысланых 4 х коняй, двое ўцяклі, а астатніх дырэкцыя шчоткамбінату забрала на трэці дзень. Так „работае“ і «дапамагае» буксірная брыгада шчоткамбіната.

Другая буксірная брыгада павінна была быць пасланa каапгасам «Тулава», але брыгаду так і не накіравалі. Дырэктар каапгасу «Тулава» Левінсон пры ўсіх магчымасьцях, катэгарычна, пад рознымі прадлогамі, адмаўляецца дапамагчы каапгасу „Сакольнікі“ у прысылцы людзей і конскай цягавай сілы. Ён толькі задаўся мэтай фармальна выканаць свой абавязак пасылкай трактара і ня больш.

А каапгасу „Сакольнікі“, акрамя дасланага трактара, неабходна зараз для завяршэньня сяўбы да 10 чэрвеня ня менш 7 парэк коняй і 15 аратых. У гэтым каапгасу неабходна дапамагчы неадкладна.

Ант.

АБ СПРАВЕ тав. СОСЬНЕРА З. Ш.

Пастанова парткалегіі гарКК КП(б)Б ад 4 чэрвеня 1933 г.

За апартуністычныя адносіны да выканання пляну сяўбы з боку дырэктара прыгараднай гаспадаркі фабрыкі імя Цэткін Соснера З. І., якія выразіліся ў адсутнасьці з яго боку ініцыятывы крэтнага кіраўніцтва, незабесьпячэньне своечасовага выхаду рабочых у поле, водпуск трактара 26 мая замест таго, што апошні павінен быў працаваць да 1 чэрвеня, што прывяло да паглыбленьня прарыву ў гаспадарцы, Соснер заслугоўвае быць выключаным з партыі, прымаючы пад увагу, што ён у прыгараднай гаспадарцы знаходзіўся ўсяго 15 дзён і на адпаведнай дапамогі з боку трыкутніка фабрыкі, абмежавацца вынясеньнем суровай вымовы з папярэджаньнем.

Лічыць недапушчальным, што з боку бюро парткалектыву фабрыкі імя Цэткін замест ініцыятывы крэтнай штодзённай дапамогі па ліквідацыі прарыву і забесьпячэньні своечасовага выкананьня пляну сяўбы ў прыгараднай гаспадарцы было праяўлена голае адміністраваньне (выезд у прыгарадную гаспадарку толькі для разбору справы Соснера),—за што бюро партгалекту абвясьціць вымову.

Прычыны прарыву ў дрэнным кіраўніцтве.

(Панчошная фабрыка імя Цэткін).

На прафдні фабрыкі імя Цэткін 8 чэрвеня павінны былі падвадзіць вынікі сяўбы ў сваім каапгасе «Сакольнікі» і абгаварыць плян праполачнай кампаніі. Але каапгас «Сакольнікі» у глыбокім прарыве. На 8-е чэрвеня выканана толькі 45 проц. пляну.

Каапгас моцна трымае рагожны сьцяг газэты «Віцебскі пралетары» і гарпрафсавету. Але ў старшыні фабкому Шульман не хапіла адвагі завострыць на гэтым увагу рабочых.

З інфармацыяй аб ходзе сяўбы выступіла дырэктар фабрыкі Хавіна. Па яе думцы ў зрыве сяўбы у каапгасе вінаваты рабочыя (выключна рабочыя). Яна прыводзіла шмат фактаў дрэннай работы ў каапгасе паасобных рабочых фабрыкі. Камсамолец Гайдук, Гаўрыленка, Румянцаў—лодыры, яны дрэнна, нікуды ня варта работаюць у калгасе. Яшчэ і яшчэ прозьвішчы прыводзіць Хавіна, каб давесьці, што рабочыя ў адказе за прарыў у каапгасе.

Ці вінаваты выключна рабочыя?

Сама Хавіна прыводзіць прыклады ўдарнай работы ў каапгасе брыгады Чарнышэнка і др. Гэтым самым яна б'е сама сябе.

У прарыве вінаваты трыкутнік фабрыкі. Неаднаразова аб гэтым пісаў „Віцебскі пралетары“. Рабочыя ў сваіх выступленьнях гэта яшчэ раз падкрэсьлілі фактамі расхлябанасьці кіраўніцтва, неарганізаванасьці. Работніца Лук'янава расказвае, што калі яны прыехалі на працу ў каапгас, ня было падрыхтаванай глебы для пасадкі бульбы, аралі і ўсьлед садзілі бульбу. У выніку гэтай нераспараджальнасьці —дрэнная якасьць работы.

Другая работніца ў сваім выступленьні гаварыла, што кіраўніцтва своечасова не мабілізавала масу рабочых на ліквідацыю прарыву ў каапгасе. Кіраўніцтва фабрыкі пачала «махаць кулакамі пасьля бойкі».

Сход пастанавіў: для ліквідацыі прарыву у гаспадарцы у бліжэйшыя 2—3 дні накіраваць на працу ў каапгас групу лепшых ударнікаў фабрыкі.

Кожны цэх фабрыкі ўзяў шэфства над паасобнай культурай. Цэх павінен адказваць за ўраджай гэтай культуры на працягу ўсёй праполачнай кампаніі. Задача кіраўніцтва фабрыкі —як найхутчэй скончыць сяўбу, забясьпечыць своечасовую арганізаваную і добраякасную праполку.

А. Левінтаў.

Ударнікаў гародняй сяўбы павінна ведаць уся грамадзкасьць.

У працілегласьць Магергуту, Сялюціну, Хавіну, Брэндзелю, Кісельгофу, Крэйману, Янкоўскаму, якія былі мабілізаваны на дапамогу ў правядзеньні сяўбы ў прыгараднай гаспадарцы фабрыкі імя Лекерта і якія ганебна дэзэртыравалі адтуль, пасланыя 1 чэрвеня на працу ў гаспадарку рад рабочых—абутнікаў і вучняў ФЗВ работалі сапраўды ўдарна, з раньня і да позьня. Рабочыя і работніцы Фабрыкі імя Лекерта і ФЗВ т.т. Лазарава, Антоненка, Смалькова, Шыдлоўскі, Леенсон, а таксама старыя кадравыя рабочыя Ёўдакімаў, Рабаў Мікалай, Вінаградава Матрона ня толькі выканалі, але і перавыканалі норму.

Сэкратару ячэйкі ФЗВ абутнікаў тав Магергуту ўдалося сапраўды мабілізаваць на ўдарную дапамогу каапгасу, вучняў ФЗВ. Тав. Магергут штодзённа падбіраў брыгады вучняў ФЗВ, якія паказалі ўзоры ўдарнай работы.

Левінсон.

Правядзем праполачную кампанію мэтадамі сацспаборніцтва і ўдарніцтва.

(Шчапінна-шчотачны камбінат).

Падрыхтоўчая праца да прафдню на шчоткамбінаце пачалася 5 чэрвеня. Прыгараднай гаспадаркай і Фабкомам быў выпрацаван канкрэтны плян скончэньня сяўбы да 10 чэрвеня і праполачнай кампаніі. Па цэхох 6 і 7 чэрвеня праводзілася масава-растлумачальная праца наконт завяршэньня сяўбы і разгортваньня праполачнай кампаніі. У час абедзенага перапынку праведзены мітынгі. У шчапінным цэху арганізавана 2 ударных камсамольскіх праполачных брыгады ў колькасьці 20 асоб.

4-га чэрвеня быў скліканы сход членаў сямей рабочых па пытаньню аб іх задачах у праполачнай кампаніі.

У гаспадарцы працавала 7 чэрвеня 50 рабочых шчапіннага і наборнага цэху па пасадцы капусты. Замест пляну 6-га, выканава 8.

Кожная культура прымацавана да асобных цэхаў камбінату: шчапінны цэх—да гуркоў і памідораў, наборны цэх—да моркві, буракоў і г. д 7 і 8 чэрвеня у цэхох камбінату выйшлі спэцыяльныя нумары штодзённак, прысьвечаныя прафдню. Да скончэньня сяўбы ў гаспадарку вылучаны рэдактар—шматтыражкі і член фабкому.

Што была на самім прафдні? Рабочыя прынялі актыўны ўдзел у абгаварэньні пляну завяршэньня сяўбы і разгортваньня праполачнай кампаніі. Работніца-ударніца Якушава дала прапанову, каб гаспадарка загадзя падрыхтоўвала працу для рабочых камбінату. Ударнік Богры адзначыў, што задержка гароднай сяўбы тлумачыцца выключна тым, што трыкутнік камбінату і кіраўніцтва каапгасу пачылі на лаўрах, самазаспакоіліся.

На сходзе аднагалосна прынялі пастанову аб канчатковым завяршэньні сяўбы 10 чэрвеня і пераключэньні на дапамогу адстаючым гаспадаркам «Новы шлях» і «Сакольнікі» і разгортваньня праполачнай кампаніі. Цэхі, якія прынялі шэфства над асобнымі культурамі, абавязаліся правесьці праполачную кампанію мэтадамі сацспаборніцтва і ўдарніцтва.

Шалыт.

Каапгас „Новы шлях“ узят на буксір калгасам імя Чырвонай арміі.

ПРАЎЛЕНЬНЕ КАЛГАСУ ІМЯ ЧЫРВОНАЙ АРМІІ, ЯЛАГІНСКАГА СЕЛЬСАВЕТУ, РАШЫЛА ЎЗЯЦЬ НА БУКСІР ГАНЕБНА АДСТАЎШЫ ПА ВЕСНАВОЙ СЯЎБЕ КААПГАС „НОВЫ ШЛЯХ“—ФАБРЫКІ „СЬЦЯГ ІНДУСТРЫЯЛІЗАЦЫІ“. У АЖЫЦЦЯЎЛЕНЬНЕ СВАЙГО РАШЭНЬНЯ, ПРАЎЛЕНЬНЕ КАЛГАСУ НАКІРАВАЛА Ў ГАСПАДАРКУ З ЧЭРВЕНЯ 15 КОНЯЙ. БРЫГАДА ПАСЛАНАЯ КАЛГАСАМ ІМЯ ЧЫРВОНАЙ АРМІІ, УЗЯЛА НА СЯБЕ АБАВЯЗАЦЕЛЬСТВА ЗАСЕЯЦЬ 30 ГА ВІКІ. НЕАБХОДНА АДЗНАЧЫЦЬ, ШТО ІНІЦЫЯТАРАМ БУКСІРУ ЗЬЯЎЛЯЕЦЦА, ТАВ. ПАЎЛОЎ КІ—СТАРШЫНЯ КАЛГАСУ.

ВАЎЧОК.

Гісторыя паўтараецца.

Не гастролямі, а штодзённым апэрацыйным кіраўніцтвам забясьпечыць завяршэньне гароднай сяўбы.

Нягледзячы на неаднаразовыя папярэджаньні з боку кіруючых гарадзкіх арганізацый аб рашучым узмацненьні тэмпаў сяўбы, становішча ў каапгасе фабрыкі „Сьцяг індустрыялізацыі“—«Новы шлях» працягвае заставацца пагражаючым: на 6 чэрвеня плян сяўбы выканан усяго на 57 проц., што кажа аб тым, што кіраўнікі гаспадаркі не зрабілі для сябе адпаведнага выводу з указаньняў гаркому партыі і сыгналаў друку. Аб гэтым сьведчыць рад фактаў.

2 чэрвеня дырэкцыя распрацавала апэрацыйны плян работы на 3-е чэрвеня, які прадугледжваў пасадку 12 га бульбы. Дырэктару гаспадаркіт. Русаку было даручана забясьпечыць бесьперабойную работу трактароў для падрыхтоўкі 6 га глебы, але ж ён гэтага не забясьпечыў. У рэзультаце рабочыя прастаялі 3 гадзіны без працы, пакуль падрыхтоўвалася глеба. Замест прадугледжаных плянам 12 га бульбы, 3-га чэрвеня было засеяна толькі 8.

Рабочая сіла, як і раней, у каапгасе скарыстоўваецца дрэнна. Непрадукцыйныя прастоі —штодзённае зьявішча. Так, 3-га чэрвеня 10 рабочых прасядзелі ў канторы каля 3 дзён, пакуль іх не накіравалі на працу. У гэты жа дзень у палаводчай брыгадзе Ігнат[illegible] было 12 лішніх рабочых, а ў брыгадзе Лы[illegible]ка не хапала 15.

Трыкутнік фабрыкі „Сьцяг індустрыялізацыі“ адносіцца фармальна да справы мабілізацыі работы на дапамогу гаспадарцы. Накіраваюць людзей, якія не знаёмы з сельскай гаспадаркай. «Дапамога» з боку кіраўнікоў фабрыкі і ЗРК—Кагана, Казьлянскага, Кацаў[illegible] выражаецца ў тым, што яны ў выходныя дні гастралёруюць у гаспадарку і па тэлефоне пытаюць зводкі аб ходзе сяўбы.

МЫ НАПАМІНАЕМ ТРЫКУТНІКУ ФАБРЫКІ „СЬЦЯГ ІНДУСТРЫЯЛІЗАЦЫІ“, ШТО ЁН НЕСЕ НЕПАСРЭДНУЮ АДКАЗНАСЬЦЬ ЗА СЯЎБУ СВАЁЙ ПРЫГАРАДНАЙ ГАСПАДАРЦЫ. Трыкутнік павінен зрабіць адпаведны вывод з [illegible]грамы ЦК КП(б)Б і СНК БССР, зьмяніць [illegible]ды кіраўніцтва гароднай сяўбой і пачаць [illegible] забясьпечыць выкананьне пляну.

Эзрох, Абельс[illegible]

Сярод жонак рабочых работы не праводзіцца.

(Абутковая фабрыка імя Лекерта).

Тут забылі пра адну «дробязь»—аб мабілізацыі членаў сямей рабочых па актыўны ўдзел у правядзеньні праполачнай кампаніі. Сярод жонак рабочых па гэтым пытаньні работы не праведзена, іх не сабралі для таго, каб растлумачыць, што ўдзел жонак рабочых—абавязковая ўмова посьпеху праполачнай. Гэта пытаньне ня было завострана і 8 чэрвеня ў час правядзеньня прафдня.

Фабком павінен сур'ёзна заняцца пытаньнем правядзеньня праполачнай кампаніі, ўвязаўшы гэта з завяршэньнем сяўбы. Мабілізаваць дапамогу жонак рабочых, неабходна прыцягнуць да самага актыўнага ўдзелу ў праполачнай ня толькі рабочых, але і членаў сямей.

Кор.

АБ ПОЎНЫМ СКАНЧЭНЬНІ ІЛЬНАПЕНЬКАЗАГАТОВАК.

Пастанова ЦК КП(б)Б і СНК БССР.

1. ЦК і СНК адзначаюць, што ўстаноўлены партыяй і ўрадам тэрмін па выкананьні пляну загатовак пянькі і ільнавалакна ў БССР да 1 чэрвеня сарваны, пры поўнай магчымасьці выканаць гэтыя пляны датэрмінова.

Плян пянькі выкананы на 1 чэрвеня на 83 проц., а па ільновалакне—на 94 проц. ЦК і СНК устанаўляюць канчатковы тэрмін поўнага выкананьня плянаў па пяньцы і ільнавалакне да 25 чэрвеня.

2. Прадстаўлены ўпаўкамзаг СНК, плян загатовак на чэрвень месяц—пянькі 400 тон і ільнавалакна 1 600 тон—зацьвердзіць. Прапанаваць РК і РВК пад персанальную адказнасьць сэкратароў райкомаў і старшынь райвыканкомаў неадкладна давесьці пяцідзённыя заданьні па загатоўцы пянькі і ільнавалакна да кожнага калгасу і вёскі, арганізаваўшы ў калгасах і вёсках неадкладную перааапрацоўку застаўшайся саломы і трасты.

3. Прапанаваць Белзагатільну пад адказнасьць тав. Пінхасіка забясьпечыць стымуляваньне здатчыкаў ільнавалакна і пянькі хлебам па ўстаноўленых нормах, абсалютна не дапускаючы ў раёнах загатаўляючых пяньку і ільновалакно, ніякіх перабояў.

4. Для поўнага, безагаворачнага і своечасовага выкананьня плянаў загатовак лічыць неабходным вызваліць работнікаў Белзагатільну на мясцох ад усякіх мабілізацый.

5. У сувязі з тым, што ўвосень пры давядзеньні плянаў па цэлым радзе раёнаў ня былі ўлічаны іх магчымасьці і пляны па пяньцы і ільнавалакну былі яўна зьніжаны,—прапанаваць РК і РВК разгарнуць работу па калгасах і сярод аднаасобнікаў аб звышпляновым выкананьні заданьняў па пяньцы і ільну, даведзеных Упаўкамзаг СНК плянаў ва ўстаноўлены тэрмін.

6. Улічваючы, што па цэлым радзе саўгасаў ёсьць шмат непераапрацаванай саломы, прапанаваць РК і РВК арганізаваць сацыялістычную дапамогу саўгасам па перааапрацоўцы саломы для неадкладнай здачы яе дзяржаве.

7. Усклаасьці на т. т. Вільчака і Пінхасіка прадстаўленьне ЦК і СНК вестак аб ходзе загатовак па пяціднеўках. Першую зводку прадставіць у Маскву 12 чэрвеня.

Гэту пастанову і плян давесьці да раёнаў па тэлеграфу.

АБ ХОДЗЕ ВЫКАНАНЬНЯ ПЛЯНУ ЗАГАТОВАК ПЯНЬКІ І ІЛЬНАВАЛАКНА.

Пастанова сэкратарыяту гаркому КП(б)Б і прэзыдыуму гарсавету ад 7 чэрвеня 1933 г.

Выходзячы з пастановы ЦК КП(б)Б і СНК аб завяршэньні загатовак ільнавалакна па БССР, сэкратарыят гаркому КП(б)Б і прэзыдыум гарсавету пастанаўляюць:

1. Плян па загатоўцы 50 цэнтнераў ільновалакна па раёне з разьбіўкай выкананьня па 5-дзённых у разрэзе сельсаветаў зацьвердзіць. Прапанаваць, пад асабістую адказнасьць сэкратароў сельпартячэек і старшынь сельсаветаў, неадкладна давесьці 5-дзённыя заданьні загатоўкі ільнавалакна да кожнага калгасу, вёскі, арганізаваўшы ў калгасах і вёсках неадкладную перааапрацоўку застаўшайся саломы трасты.

2. Прапанаваць райсаюзу пад адказнасьць тав. Раіка, забясьпечыць стымуляваньне здачыкаў ільнавалакна і пянькі хлебам па ўстаноўленых нормах. Адклікаць тав. Раіка з каапгасу «МОПР» для непасрэднага кіраўніцтва па выкананьні дадзенага заданьня.

3. Разгарнуць шырокую масавую работу сярод калгасьнікаў і прапоўных аднаасобнікаў, дабіўшыся безагаворачна звышпляновага выкананьня заданьняў пянькі і ільну, згодна дадзеных плянаў, не позьней 25 чэрвеня.

4 Усклаасьці на т.т. Казака, Варшаўчыка прадстаўленьне зьвестак гаркому аб ходзе загатовак па 5-дзённках. Першую зводку прадставіць у Менск 11 чэрвеня.

Сэкратар гаркому КП(б)Б Міцькоў.
Старшыня гарсавету Кардашэнка.

Прыезд тав. Мікаяна ў Менск.

6 чэрвеня ў Менск прыехаў з Масквы народны камісар снабжэньня Саюзу тав. Мікаян.

Мэта прыезду—азнаямленьне з пастаноўкай снабжэньня і гандлю хлебам.

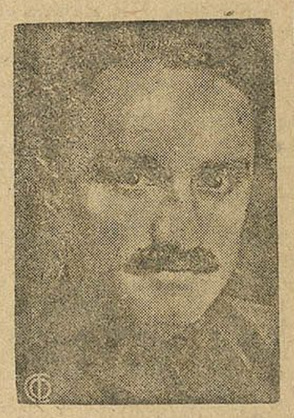

На вакзале наркома сустракалі: члены бюро ЦК КП(б)Б, члены ўраду, калегія і адказныя работнікі Наркамснабу БССР.

Днём тав. Мікаян разам з сэкратаром КП(б)Б тав. Гікало, старшынёю СНК тав. [illegible]дзедам, старшынёю праўленьня Саюзпрам[illegible]пячэньня тав. Заводнікам, работнікамі На[illegible]снабу, наведаў нова-пабудаваную мэханізаваную хлебапякарню, а таксама хлебазавод, яго [illegible]раторыю і саматужную пякарню.

На хлебазаводзе тав. Мікаян, дэтальна [illegible]ёміўшыся з вытворчасьцю, зьвярнуў ува[illegible] прагараласьць скарынкі хлеба, павышаны [illegible] неўпарадкаванасьць транспартаваньня х[illegible] ў прыватнасьці адсутнасьць скрынак д[illegible]равозкі хлеба.

У гутарцы з супрацоўнікам «Зьвязды» [illegible]ком указаў, што менскі хлеб увесь ча[illegible]вядомы як адзін з лепшых у Саюзе. [illegible] па якасьці апярэдзілі Масква, Ленінград, [illegible]каў. Менск павінен аднавіць сваю [illegible]рэпутацыю і даць рабочаму спажыўцу [illegible] высокай якасьці. Задача партыйнай ар[illegible]цыі, рабочай грамадзкасьці хлебазаводу—[illegible]заваць усю рабочую масу, ударнікаў на б[illegible]бу за паляпшэньне і ўзьняцьцё якасьці.

У Старажоўскім аддзяленьні хлеба[illegible] тав. Мікаян агнаёміўся таксама з дапамо[illegible] гаспадаркамі—сьвінарнікам, трусатнікам [illegible]

Увечары тав. Мікаян наведаў гіста[illegible] дом, дзе адбываўся першы зьезд РСДРП.

12-годзьдзе „Чырвонай зьмены“

КАЛЕКТЫЎНАМУ ПРАПАГАНДЫСТУ, АГІТАТАРУ І АРГАНІЗАТАРУ ПРАЦОЎНАЙ МОЛАДЗІ—ГАЗ. „ЧЫРВОНАЙ ЗЬМЕНА“—БАЛЬШАВІЦКАЕ ПРЫВІТАНЬНЕ!

Сіла камсамольскага друку ў тым, што ім кіруе камуністычная партыя на чале з любімым правадыром сусьветнага пралетарыяту т. Сталіным.

Сіла нашага друку ў тым, што ён тысячамі ніцяй зьвязан з рабочай клясай і працоўнымі масамі. Наш друк ёсьць самая вострая, самая моцная зброя нашай партыі.

Дванаццацігадовы шлях „Чырвонай зьмены“ і яе папярэднікаў—гэта шлях нястомнай барацьбы пад кіраўніцтвам партыі Леніна за дыктатуру пралетарыяту, за пабудову бясклясавага сацыялістычнага грамадзтва, за выхаваньне вялізарнай арміі працоўнай моладзі ў духу марксызму-ленінізму.

Дык няхай жа і надалей магутны ленінскага камсамолу Беларусі — „Чырвонай зьмены“—няхай мацней грэміць ворагам і камсамолу, з бальшавіцкай энергіяй арганізуе масы працоўнай моладзі на барацьбу за будову бясклясавага сацыялістычнага грамадзтва.

Вышэй сьцяг марксызму-ленінізму!

Няхай жыве, партыя Леніна на[illegible] т. Сталіным—арганізатар і правадыр [illegible]ных перамог пралетарыяту, кіраўнік і [illegible]ваўца шматмільённай арміі ленінскага [illegible]молу!

Няхай мацнее разьвіваецца моцная [illegible] ленінскага камсамолу Беларусі „Чырвонай зьмены“!

„ЗЬВЯЗ[illegible]

ЧЫСТКА І ПРАВЕРКА РАДОЎ ПАРТЫІ.

ПАТРАБАВАНЬНЕ ЦК І СНК ПЕРАБУДАВАЦЬ КІРАЎНІЦТВА БАРАЦЬБОЙ ЗА СЯЎБУ Ў РОЎНАЙ МЕРЫ АДНОСІЦЦА ДА КІРАЎНІЦТВА БАРАЦЬБОЙ ЗА ПРАМФІНПЛЯН.

Узняць авангардную ролю камуніста на вытворчасьці, выкарчаваць расхлябанасьць і недысцыплінаванасьць, кіраваць не дэклярацыямі, а канкрэтнымі клопатамі аб кожнай добраякаснай адзінкі прадукцыі!

ХВАСЬЦІЗМ І РАСХЛЯБАНАСЬЦЬ УВЫНАЛІ ЦЭХІ НА ЧОРНУЮ ДОШКУ.

...мотах лепшай падрыхтоўкі да чысткі на фабрыцы „Прафінтэрн" ...аны дэкадніє штурму па ліквідацыі ...у ў бручных цэхох, у якіх выкананьне ...е даходзіць да 50 проц., а ў бруч...эху Лінкоўскага плян за май быў выка...лькі на 19 проц.

...оўнай прычынай ганебнага адставаньня ...х цэхох зьяўляецца расхлябанасьць, без...арчасьць, безадказнасьць.

...зін з інструктароў бручнага цэху Качу...—партыец Матусаў не жадае забясьпе...пералома ў выкананьні пляну. „Я за ра...работаць ня буду, ідзі сам работай",— ...е ён на запытаньне аб прычынах пра...Увесь час Матусаў „відаецца партфа...нымае, разносячы па цэху хвасьціцкія ...ы.

...учны цэх, разам з яго загадчыкам Ка...ым, загадчыкамі зьмен Баярэрым і Смыч...і, сэкратарамі парт'ячэек Бумштэйн і ...елем і старшынёй цэхкому Лінкіным за...ы на чорную дошку. Партарганізацыя гэ...цэху ў адказе за вытворчы прарыў. Але ...ія парторг не ўзяўся за работу, не па...арганізоўваць масы на штурмавыя тэмпы. ...ое-ж і ў бручным Лінкоўскага, дзе многія ...ктары апусьцілі рукі, прымірыліся з ...вам (Галкін), дзе ўплыву парт'ячэйкі ...тар—(т. Златкін) не адчуваецца і парт...бязьдзейнічаюць, дзе асобныя партыйцы ...а кампрамэнтуюць авангардную ролю каму...на вучастку. Вось адзін з разіцельных ...ў апартуністычнага сабатажа барацьбы ...амфінплян: прыёмшчык бручнага цэху ...рына—партыец Мімухін адночы за цэ...зьмену прыняў толькі адну пару брук і ...браком, матывуючы гэта тым, што яму ...загадала стаць на варце якасьці. Зразу...что ў даным выпадку не ў якасьці ...за.

...яма зараз для бальшавікоў фабрыкі ...фінтэрн" больш адказных задач, як лік...ыя ганебнага прарыву па выкананьні ...у. Камуністы бручных цэхоў павінны па...ць, што ня можа насіць высокага званьня ...а ленінскай партыі той з іх, хто не зна...цца ў авангардзе барацьбы за плян.

Узьдзін.

ЯК МЫ ВЫВЯЛІ БРЫГАДУ З ПРАРЫВУ.

Наша партгрупа брыгады Хэнтава, шчаціннага цэху ШЧАТКАМБІНАТУ, афармілася ў пачатку сакавіка гэтага году. Зараз у ёй налічваецца 5 камуністаў. Наш вучастак быў самы адсталы на фабрыцы—прамфінплян выконваўся толькі на 80—82 проц. Першай нашай задачай, такім чынам, была задача арганізаваць беспартыйных рабочых на выкананьне вытворчага пляну.

Перш за ўсё мы правільна расставілі рабочую сілу, вылучылі новага брыгадзіра—больш моцнага і здольнага, выкінулі з нашай брыгады прагульшчыкаў, злосных парушыцеляў працдысцыпліны—Якуба, Кузава, Дахана.

Ужо на другі дзень пасьля перарастаноўкі рабочай сілы, мы бачылі зусім іншыя вынікі: вытворчае заданьне за дзень было выкапана на 120 проц.

Самым вузкім месцам у работе нашага вучастку былі якасныя паказчыкі. Ня было ніводнага дню каб інструктар тав. Хэнтаў не заўважыў дыфэктаў і не зьвяртаў прадукцыю для пераробкі. Мы склікалі па гэтым пытаньні нараду партгрупы сумесна з усёй брыгадай, на якой выпрацавалі канкрэтныя мерапрыемствы па зьнішчэньні бракаробства: растлумачылі шкоднасьць браку для справы сацбудаўніцтва, арганізавалі кантроль над якасьцю паступаючай з мойкі сыравіны, адначасова папярэдзіўшы ўсіх бракаробаў, што да іх будуць прымацца самыя рэпрэсіўныя меры. Пасьля ўстанаўленьня кантролю над якасьцю, справа значна палепшылася і цяпер рэдка ўжо калі інструктар зварочвае шчаціну для пераробкі.

Да рэчы, аб інструктары тав. Хэнтаве. Надзвычай вялікі ўдзел, зацікаўленасьць яго у рабоце, адданасьць прадпрыемству забясьпечылі перамогу брыгады. Тав. Хэнтаў прымаючы ад кожнага рабочага прадукцыю, «фільтруе» на руде шчаціну і толькі тады перадае яе для першай мешкі ў машыннае аддзяленьне.

Не хвалячыся, трэба сказаць, што наша партгрупа па-баявому стала ў авангардзе барацьбы рабочых нашага вучастку за колькаснае і якаснае выкананьне і перавыкананьне праграмы. Толькі наша сталае кіраўніцтва і арганізацыя працы далі як бачыце, нядрэнныя вынікі.

Зараз мы задаліся мэтай павысіць нашы колькасныя і якасныя паказчыкі. Абгаварыўшы гэта пытаньне на сходзе рабочых, мы вызначылі сустрэчную норму 0,5 кілё ў дзень на чалавека. Вось ужо хутка месяц, як наша брыгада перавыконвае гэту сустрэчную норму на 10—13 кілё.

Але на нашым вучастку ёсьць асобныя рабочыя (Даўганскі, Захараў), у якіх і зараз якасьць кульгае. Так, рабочы Захараў зрабіў у першых лічбах гэтага месяцу 8 кілё браку, Даўганскі—амаль столькі-жа. За бракаробства рабочыя патрабавалі зьняць іх з работы. Шмат мы паработалі над перавыхаваньнем гэтых бракаробаў і зараз Захараў і Даўганскі даюць значна лепшую якасьць прадукцыі.

Правільнай расстаноўкай сіл, кантролем над якасьцю мы дабіліся значнага памяншэньня страт, зьніжэньня сабекошту. За эканомію матар'ялу мы атрымалі ў красавіку гэтага году прэмію па 70 руб. кожны.

Зараз наша партгрупа разгарнула работу па падрыхтоўцы да чысткі партыі. Праводзім з рабочымі гутаркі аб значэньні і мэтах чысткі, самі наведваем палітшколу. Ліквідавалі запазычанасьць па членскіх узносах. У якасьці цэнтральнай задачы мы паставілі перад сабою дабіцца лепшых паказчыкаў па выкананьні вытворчай праграмы. Спадзяемся, што гэту задачу мы выканаем.

Партгрупа: Багарад, Хэнтаў, Дранкін, Златкоў, Фэльдман.

ДЗЬВЕ ПАРТГРУПЫ—ДЗЬВЕ СУПРАЦЬЛЕГЛАСЬЦІ.

Калі ўваходзіш ў загатовачна-закройны цэх фабрыкі «Прагрэс», першае, што відаецца ў вочы,—гэта добрая арганізацыя працы, дысцыпліна, адсутнічаньне бегатні, курэньня. Кожны рабочы мае сваё месца, свой інструмэнт. Калі рабочаму патрэбны які-небудзь матар'ял, ён можа яго ўзяць толькі з дазволу майстра.

Вось чаму загатовачна-закройны цэх выконвае вытворчы плян заўсёды на 105—107 проц.

У гэтым цэху і работае партгрупа Хайкіна—самая лепшая па ўсяму парткалектыву. Партгрупа параўнаўча невялікая—усяго 4 партыйца. Але парторг Хайкін так здолеў расставіць камуністаў, што амаль усе вучасткі работы забясьпечаны партыйным уплывам. Няма ніводнага камуніста, які не стаяў бы ў авангардзе беспартыйных рабочых абсалютна ва ўсім. Заўсёды партгрупа паказвае прыклад усяму цэху, калі беспартыйны выпрацоўвае 11 пар, член партыі выпрацоўвае 12—13. Вось гэтае самае галоўнае, самае цэннае ў рабоце камуніста.

Нельга прайсьці міма самаго паторга т. Хайкіна, якому ў значнай ступені абавязан цэх сваёй арганізаванасьцю ў працы і перавыкананьнем пляну. Т. Хайкін карыстаецца вялікім аўтарытэтам сярод рабочай масы ня толькі свайго цэху, але і ва ўсёй фабрыцы. Дзьве якасьці, якіх нажаль ня маюць другія парторгі калектыву,—майстэрства ў сваёй справе і авангардная роля як камуніста, паднялі яго на галаву вышэй усёй астатняй масы.

Партгрупа Хайкіна абрала гэтага і палітычны выхавальнік і арганізатар. Яна сыстэматычна вядучая партыйна-масавую работу сярод рабочых свайго цэху. І ня дзіва, што падніска па пазыку ў загатовачна-закройным цэху прайшла лепей, чым у астатніх цэхох.

За добрую работу, камуністы партгрупы некальні разоў былі прамірованы кіраўніцтвам фабрыкі і парткалектывам.

* * *

15 мінут прайшло пасьля абедзеннага перапынку, а ў швэйным цэху частка рабочых, у тым ліку і парторг Салаўёў, стоячы каля печкі, курыць, усе яшчэ не прыступіўшы да працы.

У гэтым цэху няма той арганізацыі працы, якой можа пахваліцца загатовачна-закройны цэх. Швэйны цэх амаль ніколі ня выконвае свайго вытворчага пляну вышэй 90—93 проц. Бракаробства тут звычайная справа. Гэта ўсё—вынік дрэннай арганізацыі працы, абязьлічкі, цякучасьці рабочай сілы, нізкая кваліфікацыя рабочых.

Партгрупа гэтага цэху ўдвая больш партгрупы загатовачна-закройнага цэху. Але нягледзячы на гэта, парторг Салаўёў не разьбіў сваіх камуністаў па ўсіх вучастках цэху. Партыйцы не зьяўляюцца прыкладам для астатніх беспартыйных рабочых. Так, кандыдат партыі Славін выпрацоўвае 9 пар абутку, а працуючы тут-жа радам з ім, беспартыйны рабочы Собалеў робіць у такі-жа тэрмін 12—13 пар. Сярод камуністаў ёсьць і такія, якія плятуцца ў хвасьце адсталых настрояў паасобных рабочых. Так, калі праводзілі падніску на пазыку «другой пяцігодкі», кандыдат партыі Сухараў доўгі час адмаўляўся падпісацца.

Усё гэта адначасова характарызуе і работу самаго Салаўёва як парторга.

* * *

Падрыхтоўка да чысткі партыі ўскалыхнула камуністаў швэйнага цэху. Сама-ж чыстка, бясспрэчна, умацуе баяздольнасьць партгрупы.

Бас.
Леенсон

Калектывы першай чаргі дрэнна падрыхтаваліся да чысткі.

На адбыўшайся 8 чэрвеня нарадзе членаў праверкомаў, сумесна з сэкратарамі ячэек, у якіх у першую чаргу пачынаецца чыстка, выявілася, што гэтыя партыйныя ячэйкі і калектывы не скарысталі ўвесь час са дня апублікаваньня пастановы ЦК і ЦКК УсеКП(б) аб чыстцы радоў партыі для мабілізацыі рабочых мас вакол задачы чысткі, не ўвязвалі падгатоўку да чысткі з задачамі ліквідацыі прарывы, у якіх знаходзіцца віцебская партыйная арганізацыя і самі гэтыя ячэйкі.

Так, напрыклад ячэйка ЦРК (сэкретар тав. Нэйдлін) абмежавалася толькі тым, што прапрацавала пастанову аб чыстцы на адным адкрытым партыйным сходзе. Прызначаныя сходы па асобных групах работнікаў (грамадзкага харчаваньня, гандлёвых работнікаў) сарваліся. Ячэйка не скарыстала ўсіх форм і мэтадаў партыйна масавай работы, не правяла гутарак і сходаў па крамах і па сталовых.

Амаль так-жа абстаіць справа па ячэйцы сацвыху. Пастанова аб чыстцы не прапрацавана сярод настаўнікаў і вучняў старэйшых груп сямігодак. Такое самае становішча і на фабрыцы імя Клары Цэткін, скурзаводзе, фабрыцы «Дзьвіна».

Арганізацыйная работа па падрыхтоўцы да чысткі праведзена таксама нездавальняюча. Характарыстыкі месцамі складзены не канкрэтныя (паркалектыў скурзаводу), па гэтых характарыстыках нельга выявіць твар таго ці іншага камуніста, яго адносін да вытворчасьці і ці адыгрывае ён авангардную ролю.

Сэкратары ячэек калектываў т. Вэксьлер («Дзьвіна»), Шэйнштэйн (скурзавод), Цэйдлін (ЦРК) ня ведаюць і ня вывучаюць настрояў рабочых у сувязі з чысткай. Гэтае пытаньне яны ў сваіх выступленьнях нават зусім абышлі і толькі пасьля пытаньняў тт. Жаброўскага і Пасюкевіча пачалі даваць адказы і то самі ня былі ўпэўнены ў правільнасьці гэтых адказаў.

Ні ў адной з гэтых ячэек не прапрацавана прамова тав. Кагановіча на маскоўскім гарадзкім актыве аб чыстцы.

На нарадзе з вялікай прамовай выступіў сэкратар ЦК КП(б)Б і старшыня гарадзкой камісіі па чыстцы тав. Жаброўскі.

Скурзавод.

Бюро парткалектыву падрыхтавалася слаба.

— Нарадзіўся ў Віленскай губэрні. Бацька быў грузчыкам. Пасьля таго, як нямецкія імпэрыялісты спалілі горад, наша сям'я перабралася ў Менск. Голад і жабрацтва прымусіла мяне з 10 ці год пайсьці работаць у друкарню. Пасьля рэвалюцыі работаў на заводзе «Бальшавік» стругальшчыкам.

У камсамол уступіў у 1923 годзе. Апошні мяне вырасьціў і выхаваў, перадаў мяне ў 1924 годзе ў камуністычную партыю.

Рабочыя скурзаводу сваімі перамогамі па выкананьні вытворчага пляну ў значнай ступені абавязаны кіраўніцтву т. Лібкера. Як ніхто, ён змог арганізаваць работу на заводзе, канкрэтна рэалізаваць 6 умоў т. Сталіна. Тав. Лібкера цяжка знайсьці седзячым у сваім габінэце. Заўсёды большую частку свайго часу ён непасрэдна знаходзіцца ў цэхах.

— Лібкер—камандзір, які вядзе завод наперад, сам стоячы ў авангардзе,—гаворыць рабочы Гершман.

— Адводы ёсьць? Запытваецца ў прысутнічаючых тав. Пасюкевіч.

— Няма.

— Рэкамэндуеце, значыцца?

— Да... Устойлівы, добры камуніст... Дысцыплінаваны.

* * *

Другім па сьпіску прайшоў праверку намечаны ў члены праверкому тав. Майзель—дырэктар па вытворчым нарадам.

Ён перанёс на сваіх плячох амаль усю грамадзянскую вайну. Работаючы ў Царыцыне (зараз—Сталінград) тав. Майзель быў мабілізаваны прафсаюзнымі арганізацыямі на барацьбу з бандытызмам, Красновым, Алексеевым. Потым—упартая крывавая барацьба з Дзянікіным, Мамантавым. Разам са сваім палком тав. Майзель іскалесіў вялікую тэрыторыю Савецкага саюзу.

У час ленінскага прызыву, ў 1924 годзе, тав. Майзель уступае ў партыю.

— Можа і павінен кіраваць чысткай партыі,—гэткай была агульная думка ўсіх выступаючых.

* * *

Нельга прайсьці міма факту нядбайных адносін бюро парткалектыву скурзаводу да такой важнейшай справы, як праверка кандыдатур у праверкомы. Сход, прызначаны на 3 гадзіны дню, пачаўся каля 5-ці гадзін. Характарыстыкі на т. Майзеля і Лібкера на сходзе не зацьвярджаліся. Між іншым у характарыстыках не указана ці ідэёва устойлівы рэкамэндаваныя таварышы, іх палітычная пісьменнасьць, дысцыпліна.

Ня дрэнна падрыхтавалася да праверкі рэдкалегія насьценгазэты. У гэты дзень яна выпусьціла спэцыяльны нумар, прысьвечаны чыстцы партыі.

У газэце былі надрукаваны біяграфіі тт. Майзеля і Лібкера і зьмешчаны фатаграфічныя карткі апошніх.

УСЕБЕЛАРУСКІ МЕСЯЧНІК ДРУКУ.

Шкоднікаў якасьці сяўбы—пасобнікаў кулака з калгасаў „Культурны фронт", „Пабеда" і імя Калініна—да адказнасьці.

РЭДКАЛЕГІІ І ЎДАРНІКІ ДРУКУ ПА ПРЫКЛАДЗЕ ШТОДЗЁНАК ПЯТАЙ І ЧАЦЬВЁРТАЙ БРЫГАД КАЛГАСУ „ЧЫРВОНЫ ЎСХОД", АРГАНІЗОЎВАЙЦЕ МАСЫ КАЛГАСЬНІКАЎ НА БАРАЦЬБУ ЗА ВЫСОКІ ЎРАДЖАЙ.

СЯЎБА ПРАЙШЛА МІМА ГАЗЭТЫ.

...зьвяно Амбросава брыгады № 1 калгасу ...амунар", Старасельскага сельсавету, у час ...бы забыла пра падняцьцё ўраджайнасьці. ...а зьвяно зусім дрэнна вытварала сяўбу. ...ба дрэнна апрацоўвалася, бо Амбросаў як ...еньвод, не глядзеў за якасьцю апрацоўкі ...бы. І гэта зараз адчуваецца на ўсходах. У ...ым зьвяне ўсходы зусім дрэнныя. У час ...іду на праверцы якасьці работ, брыгады ...явілі, што ў большасьці авёс і ячмень сеялі ...аднавор, маецца шмат агрэхаў, ня ўвесь па...ў аўсу і ячменю пасьля сяўбы як належыць ...скараджваўся. Каля га аўсу прайдзецца адсяць, бо глеба дрэнна апрацавана, агрэхаў ...ольні, што нельга адрозьніць, ці гэта аранае ...ле, альбо гэта пожня.

Нягледзячы на тое, што праўленьнем калгасу быў складзены акт на дрэнную апрацоўку глебы, дзе было прапанавана Амбросаву перапрацаваць глебу і выявіць, хто гэта дрэнна работаў, Амбросаў працягваў далей так дрэнна работаць. Праўленьне калгасу зьняла Амбросава з работы, але з вялікім спазьненьнем.

...ня мала віны ва ўсім гэтым брыгадзіра ...арфаламеева. Праўда, там, дзе ён работаў, глеба ня дрэнна апрацавана. Усходы добрыя, ...е-ж ён адказвае за работу ўсёй брыгады. ...іна яго ў тым, што ён прымаў работу без ...акерэжнай камісіі, на якасьць не зварочваў ...ежнай увагі.

Зусім іншая апрацоўка глебы ў брыгадзе № 2. Зямля добра апрацавана, усходы ў гэтай брыгадзе добрыя.

Але-ж адзін буйнейшы недахоп у гэтай брыгадзе гэта тое, што яна за апошні час была абязьлічана. Тут і віна праўленьня калгасу. Брыгада № 2 на многа раней скончыла сяўбу а сваім пляне. Пасьля гэтага яна перайшла працаваць ў брыгаду № 1, дзе яна ня мела сабнага вучастку і работала дзе папала.

У галіне сацспаборніцтва і ўдарніцтва ў калгасе справа абстаіць зусім дрэнна. У час падрыхтоўкі да сяўбы калгас «Камунар» заключыў сацумову з калгасам „Тружанік". Але ж ні разу на працягу сяўбы сацумова не правяралася. Брыгады № 1 і № 2 калгасу «Камунар» спаборнічаюць паміж сабой в пачатку сяўбы. Але яны сацумову не правяраюць, гэтыя сацумовы засталіся толькі на паперы.

Нельга абыйсьці моўчкі работы як брыгадных, так і агульнаказгаснай насьценгазэт. Насьценгазэта брыгады № 2 в пачатку сяўбы яшчэ крыху варушылася, але-ж у самы разгар сяўбы яна зусім не выходзіла. Рэдактарам гэтай газэты быў Вугалеў, камсамолец. Рэдактарам насьценгазэты брыгады № 1 быў Амбросаў, які зусім дрэнна кіраваў газэтай.

Не на многа лепей справа з выпускам агульнаказгаснай газэты. Выходзіла яна рэгулярна, але не заняла авангардай ролі ў час сяўбы. Яна зусім мала займалася сяўбой і па сутнасьці пасеўная кампанія прайшла міма газэты. Гэта здарылася з-за бязьдзейнасьці членаў рэдкалегіі Міхмэльд і Міцялёва, якія ўвесь час бязьдзейнічалі, нават зрывалі работу па выпуску газэт. Міцялёў увесь час займаўся „очковтирательством". Калі ў яго запытвалися як газэта працуе, ён заўсёды адказваў: «добра, акуратна». А на самай справе газэта ня прыкмецілася як прайшла сяўба.

Вынікі рэйду, праўленьню калгасу трэба абгаварыць, прыняць захады для папярэджаньня недахопаў і хібаў у праполачна-уборачную кампанію. Для насьценгазэт вынікі рэйду павінны зьявіцца штуршком у перабудове работы ў бок дзелавой увязкі яе з калгаснай вытворчасьцю.

Удзельнікі рэйду: Маўрэнін, Грынман, Дзянісенка Х.

ДЗЯКУЮЧЫ ГАЗЭЦЕ ПЕРАМАГЛІ Ў СЯЎБЕ.

Калгас «Чырвоны ўсход», Міхалёўскага сельсавету, яшчэ да 1 чэрвеня скончыў сяўбу. Калгас мае 6 вытворчых брыгад, 5 паляводчых і 1 садова-гароднюю. Усе гэтыя брыгады асаблівых адрозьніваньняў паміж сабой ня маюць, вытворчыя заданьні дадзены згодна налічча цягла і рабочай сілы, але-ж ня гледзячы на гэта паміж імі ёсьць ідучыя ўперадзі і адстаючыя. Вызначаныя партыяй і ўрадам тэрміны аб скончэньні сяўбы да 20 мая былі падхоплены масай калгаснікаў і актывам калгасу, каб справіцца з сяўбой своечасова.

Больш напруджанае змаганьне за своечасовае скончэньне сяўбы вялі брыгады №№ 4 і 5, якія сапраўды па-бальшавіцку разгарнулі сацспаборніцтва і ўдарніцтва ў брыгадах паміж паасобнымі калгаснікамі.

Але ж цікава, якая праца, якія мерапрыемствы скарыстаны для своечасовага скончаньня сяўбы? Якую ролю адыграў брыгадны друк? Насьценныя газэты «Змагар», як 5-й, так і 4-й брыгады, якія выходзілі штодзённа, ўдарта змагаліся за своечасовае скончэньне сяўбы. Праз газэту кожны калгаснік ведаў апэратыўнае заданьне брыгадзе і як гэтыя заданьні выконваюцца. Заўсёды можна ўбачыць, глянуўшы ў газэту, хто перашкаджае ў добрасумленнай працы, хто змагаецца за веснавую сяўбу, сыстэматычна і добрасумленна працуе.

Газэты змагаліся ня толькі за колькасьць, але яны змагаліся і за сапраўднае падвышэньне ўраджайнасьці, за добраякасную апрацоўку глебы.

Газэты „Змагар" прарабілі і вялікую выхаваўчую работу. Напрыклад, яшчэ ў самым пачатку сяўбы ў 5-й брыгадзе, калгаснік Шамшура Касьцюк зрабіў прагул. За гэта зьмясьцілі яго ў газэту на чорную дошку. Хлопец малады, соромна стала і вось ён у прысутнасьці рэдактара, брыгадзіра і ўсіх калгаснікаў заявіў, што «да канца сяўбы я пакажу сваю ўдарную працу і больш на чорнай дошцы ня буду». Штодзённа Шамшура Касьцюк на працу выходзіў першым, добра адносіўся да коняй, змагаўся па-ўдарнаму за своечасовае скончэньне сяўбы, і да канца сяўбы ён ганарова красаваўся на чырвонай дошцы.

Такіх прыкладаў шмат, усіх іх не пералічыш. У гэту пасеўную кампанію брыгадны друк апраўдаў сябе як лепшага змагара ў барацьбе з задачамі, якія ставіць партыя і ўрад. Калгаснікі самі ў гэтым упэўніліся. Дзякуючы газэце, 5-ай брыгадзе а 5—6 гадзіне раніцы ўжо калгаснікі працуюць на полі, ў 9 гадзін адпрагаюць на сьнеданьне. 4-я брыгада зараз жа падхапіла вопыт 5-й брыгады за раньні выезд у поле. І вось вынік яскрава бачны: 5-я і 4-я брыгады скончылі сяўбу ў тэрмін раней астатніх брыгад.

Шамшура.

БУКСІРУЮЦЬ ДРЭННАЙ ЯКАСЬЦЮ.

Добра тое, што калгас імя Калініна Сялюцкага сельсавету, ударнымі тэмпамі праводзіў сяўбу, але ж дрэнна тое, што ў пагоні за тэмпамі ў калгасе зусім забылі аб якасьці.

Брыгада Аляксеенка падрыхтоўвала глебу для сяўбы зусім надобраякасна. Усё ворыва з агрэхамі, замест таго, дзе трэба было апрацоўваць бораной у 3—4 сьляды, там толькі забаранавана у адзін след, ды і то з вялікімі агрэхамі.

Насеньне пасеяных зернавых культур заделана так, што 90 процантаў пасеньня знаходзіцца зусім на паверхні глебы, не закрытае зямлёй.

Прыехаўшы браць на буксір калгас імя Карла Маркса, гэтая брыгада пераносіць дрэнную якасьць работы і ў гэты калгас. Калгаснік буксірнай брыгады Шахметаў Алесь рабіў вялікія агрэхі і па загадзе брыгадзіра Гаралевіча прыйшлося перарабляць яго работу.

З усіх калгаснікаў буксірнай брыгады імя Калініна лепш за ўсіх работае Конюхаў Андрэй.

Калектыўны карэспандэнт «В. П.»—рэдкалегія насьценгазэты калгасу імя Карла Маркса, „ударнік палёў" і ударнікі друку Мажаеў А. М., Старавойтаў М. І., Вінаградаў.

Тышэвіч і Мартыненка якасьцю сяўбы не цікавяцца.

Якасьць сяўбы бульбы ў калгасе „Культурны фронт", В.-Лётчанскага сельсавету, надзвычай дрэнная. У брыгадзе № 3 бульба засеяна ў аднавор. Брыгадзір Мартыненка і старшыня калгасу Тышэвіч на якасьць сяўбы не зьвяртаюць ніякай увагі, агрэгравілы ігнаруюць. Ім абы засеяць, а як засеяць, гэта іх ня цікавіць.

Вучастковы агранам Угорэц дрэнна сочыць за якасьцю сяўбы, а больш займаецца разьездамі ў горад. Тышэвіч і Мартыненка павінны быць сурова пакараны за злачынныя адносіны да сяўбы.

Р. Васільлеў.

Злачыннае ігнараваньне якасьці сяўбы.

У калгасе „Пабеда", Сялюцкага сельсавету, на якасьць сяўбы зусім не зьвяртаецца ніякай увагі. У паляводчай брыгадзе Гулідава Янкі, засеяны авёс застаўся не запаханы, а толькі задзярбачаны. Ячмень запаханы дрэнна, у выніку чаго жаняркай там нельга будзе работаць.

Бульба ў гэтай-жа брыгадзе была закрытавельмі дробна. З прычыны дрэннай апрацоўкі глебы пры рабоце акучнікам шмат бульбы засталося на паверхні. Пасьля скончэньня пасадкі, калгасьніцы Жаваранкавай было даручана зноў закапываць апынуўшуюся на паверхні бульбу.

На заўвагу калгаснікаў, што так дрэнна сеяць нельга, што глебу патрэбна лепш апрацоўваць—старшыня калгасу Ільлін і брыгадзір Гулідаў адказалі: „Калі мы пачнем добра апрацоўваць, то сяўбу зацягнем да „Пятра".

Брыгада рэйду па якасьці сяўбы: Цуранава Вера, Каробкін Ф.

АБ СЕЛЬСКА-ГАСПАДАРЧЫМ ПАДАТКУ НА 1933 ГОД.

Пастанова Цэнтральнага Выканаўчага Камітэту і Савету Народных Камісараў БССР.

Сельска-гаспадарчы падатак на тэрыторыі БССР у 1933 г. праводзіцца на падставах, прадугледжаных палажэньнем аб сельска-гаспадарчым падатку на 1933 г., зацверджаным ЦВК і СНК СССР 25 мая 1933 г. („Известия ЦИК СССР и ВЦИК" ад 26 мая 1933 г., № 133).

У развіцьцё паказанага палажэньня аб сельска-гаспадарчым падатку Цэнтральны Выканаўчы Камітэт і Савет Народных Камісараў БССР пастанаўляюць:

1. Для налічэньня падатку ў калгасах (камуны і сельска-гаспарчыя арцелі) устанавіць наступныя сярэднія стаўкі падатку ў рублёх на 1 гэктар пасеву і насаджэньняў:

Стаўка падатку з 1 га ў руб. і кап.

РАЁНЫ	Пасеву збожжавых культур, кармовых, кораньплод. і сеян. траў.	Пасеву бульбы	Пасеву махоркі	Пасеву сіладу і лугу з ліўн.	Лугу незаліўнога	Саду	Гароду
Віцебскі	2,59	4,60	5,50	1,70	0,99	28	17

Для таварыстваў па супольнай апрацоўцы зямлі п гэктарныя стаўкі падатку, устаноўленыя для камун і сельска-гаспадарчых арцеляй, адпаведн павысіць:

а) па збожжавых культурах, кармовых кораньплодах і сеяных травах
— на 43 проц.
б) па бульбе—на 43 проц.,
в) па махорцы—на 44 проц.,
г) па гародах—на 40 проц.,
д) па лугох і пасевах на сілас — на 36 проц.,
е) па садох і ягадніках — на 44 проц.

Дазволіць раённым выканаўчым камітэтам, Менскаму, Віцебскаму і Гомельскаму гарадзкім саветам устанаўляць розныя стаўкі падатку для асобных сельсаветаў.

2. Устанавіць наступныя тэрміны выплаты сельска-гаспадарчага падатку калгасамі:

а) па даходах ад сельскай гаспадаркі да 20 верасьня 1933 г.—50 проц. акладу, да 1 лістапада 1933 г.—астатнія 50 проц.;

б) па незямляробчых даходах—да 15 сакавіка 1934 г.

3. Па неаграмаджаных даходах калгасьнікаў (ад паляводства, лугоў, спэцыяльных галін сельскай гаспадаркі, саматужна рамесьніцкіх промыслаў і іншых незямляробчых заработкаў не па найму) устанавіць наступныя стаўкі падатку на 1 гаспадарку:

Групы	РАЁНЫ	Стаўка падатку на 1 гаспадарку
I.	Дрысенскі, Жыткавіцкі, Асьвейскі, Бягомльскі, Вушацкі Лельчыцкі, Любаньскі, Плешчаніцкі, Расонскі, Старобінскі, Тураўскі, Чырвона-Слабодзкі, Бешанковіцкі, Нараўлянскі, Чашніцкі, Бялыніцкі, Камарынскі, Кармянскі, Чырвонапольскі, Сураскі, Лоеўскі, Прапойскі, Чачэрскі, Чэрыкаўскі.	15 р.
II.	Дзяржынскі, Лепельскі, Лагойскі, Вузьдзенскі, Сеньненскі, Капыльскі, Бярэзінскі, Глускі, Ельскі, Клічаўскі, Парыцкі, Пятрыкоўскі, Стара-Дароскі, Чэрвеньскі, Б.-Кашалёўскі, Касьцюковіцкі, Уваравіцкі, Чавускі . .	17 р.
III.	Мазырскі, Полацкі, Заслаўскі, Асіпавіцкі, Барысаўскі, Крупскі, Брагінскі, Быхаўскі, Веткаўскі, Гарадоцкі, Клімавіцкі, Горацкі, Дубровенскі, Жлобінскі, Крычаўскі, Мсьціслаўскі, Рагачоўскі, Рэчыцкі, Талачынскі, Хойніцкі, Церахаўскі, Шклоўскі, Сіроцінскі	22 р.
IV.	Слуцкі, Менскі, Бабруйскі, Пухавіцкі, Смалявіцкі, Аршанскі, Віцебскі, Гомельскі, Магілёўскі, Лёзьнянскі	29 р.

4. Устанавіць для працоўных аднаасобных гаспадарак наступныя сярэднія нормы даходнасьці ў рублёх:

РАЁНЫ	На 1 гэктар: Пасеву збожжавых і інш. культур	Пасеву бульбы	Лугу заліўнога	Лугу незаліўн.	Саду	Гароду	На 1 штуку: Коняй ст. 4 год.	Быкоў і нецеляў ст. 3 год і кароў	Валоў ст. 4 год	Авечак і коз перазімаваўш.
Віцебскі	71	127	31	18	506	435	28	31	15	2

Дазволіць раённым выканаўчым камітэтам, Віцебскаму, Менскаму і Гомельскаму гарадзкім саветам устанаўляць розныя нормы даходнасьці для асобных сельскіх саветаў.

5. Даходы ад незямляробчых заработкаў уключыць у абкладаемы сельска-гаспадарчым падаткам даход па працоўных аднаасобных гаспадарках у наступных разьмерах:

а) даход ад заработкаў на адыходных промыслах не па найму—у разьмеры 30 проц.;

б) даход ад саматужных, рамесьніцкіх і іншых незямляробчых заработкаў без нанятых рабочых—у разьмеры 25 проц.

Даходы каапэраваных саматужнікаў і рамесьнікаў ад здачы сваёй прадукцыі ў арцель ня прыцягваюцца да абкладаньня сельска-гаспадарчым падаткам, а абкладаюцца падаходным падаткам у парадку, устаноўленым для заработнай платы.

Даходы ж каапэраваных саматужнікаў і рамесьнікаў ад продажу прадукцыі паміма сваёй арцелі ўключаюцца ў склад абкладаемага сельска гаспадарчым падаткам даходу гаспадаркі на аднолькавых падставах з даходам некаапэраваных саматужнікаў.

6. Устанавіць наступныя адзнакі, па якіх гаспадаркі прызнаюцца кулацкімі і абкладаюцца сельска-гаспадарчым падаткам ў індывідуальным парадку:

а) калі гаспадарка злосна ня выконвае даных ёй пляноў пасеву і іншых устаноўленых законам дзяржаўных абавязацельстваў, калі гэта гаспадарка не адносіцца да яўна бядняцкай гаспадаркі;

б) калі гаспадарка сыстэматычна займаецца спэкуляцыяй (скупля, перапродаж сельска-гаспадарчых прадуктаў і іншых рэчаў) і нажываецца на гэтым за кошт рабочых і сялян;

в) калі гаспадарка займаецца гандлем па рэгістрацыйным пасьведчаньні;

г) калі ў гаспадарцы сыстэматычна ўжываецца наёмная рабочая сіла для сельска-гаспадарчых работ больш 30 рабочых дзён у год.

Па гэтай адзнацы не абкладаюцца сельска-гаспадарчым падаткам у індывідуальным парадку гаспадаркі, якія ўжываюць наёмную рабочую сілу і больш 30 рабочых дзён у год, або ня больш аднаго пастаяннага рабочага пры наступных акалічнасьцях: хвароба, мабілізацыя, прызыў у РСЧА, выбары на грамадзкую пасаду, якая патрабуе адрыву ад гаспадаркі, удовы з малымі дзецьмі на увесь час данага становішча гаспадаркі, а таксама гаспадаркі, члены якіх адыходзяць на сэзонную работу ў парадку арганізаванага набору рабочай сілы, а гаспадарка з гэтай прычыны ўжывае на перыяд адыходу на сэзонную работу наёмную рабочую сілу ня больш аднаго рабочага;

д) калі ў сельскай гаспадарцы ёсьць сама тужна-прамысловае прадпрыемства і ў ім ужываецца наёмная рабочая сіла незалежна ад разьмеру.

Не абкладаюцца сельска-гаспадарчым падаткам у індывідуальным парадку тыя гаспадаркі ў саматужна-прамысловых прадпрыемствах, якіх па асаблівых умовах вытворчасьці ужываецца наёмная сіла ня больш аднаго дарослага рабочага або двух вучняў (напрыклад, малатабоец у каваля);

е) калі у гаспадарцы ёсьць млын не залежна ад колькасьці паставаў, алейня, крупадзёрка, просадзёрка, часальня, воўнабітка, цёрачнае прадпрыемства, сушня бульбы, садавіны ці гародніны, або іншае прамысловае прадпрыемства пры умове ўжываньня ў пералічаных прадпрыемствах або мэханічнага рухавіка, або сілы ветру ці вады, або конскай цягавай сілы, або, калі гэтыя прадпрыемствы працуюць пераважна на скупленай сыравіне.

Калі ў гаспадарцы ёсьць адно з пералічаных прадпрыемстваў без мэханічнага рухавіка, дык гэта зьяўляецца адзнакай для абкладаньня ў індывідуальным парадку пры ўмове, калі даход з гэтага прадпрыемства за год складае больш 200 руб.

Калі ж у гаспадарцы ёсьць некалькі з пераліччных прадпрыемстваў, дык гэта зьяўляецца адзнакай для індывідуальнага абкладаньня, хоць у даных прадпрыемствах няма паказаных вышэй умоў;

ж) калі гаспадарка мае або арандуе прамысловае прадпрыемства, якім эксплёатуе насельніцтва праз здачу тых ці іншых работ на дом, або праз здачу гэтага прадпрыемства ў аренду ці субаренду;

з) калі гаспадарка дае ў наймы сельска гаспадарчыя машыны з мэханічным рухавіком, або за плату праводзіць работу з гэтымі машынамі для іншых гаспадарак, а таксама калі гаспадарка эксплёатуе складаныя сельска-гаспадарчыя машыны і без мэханічнага рухавіка, але даход ад эксплёатацыі гэтых машын за год перавышае 200 руб.

і) калі гаспадарка дае ў карыстаньне вакольнаму насельніцтву рабочую жывёлу на ўмовах, прызнаных раённым выканаўчым камітэтам кабальнымі;

к) калі гаспадарка дае або арандуе для гандлёвай ці прамысловай эксплёатацыі сад ці гарод больш 0,5 гэктараў у сельскіх мясцовасьцях, ці 0,25 гэктараў у гарадах; калі-ж гаспадарка дае ў аренду сад (на корані, або прадае садавіну) дзяржаўным ці каапэрацыйным арганізацыям, дык гэта не зьяўляецца адзнакай для індывідуальнага абкладаньня;

л) калі гаспадарка сыстэматычна здае ў наймы памяшканьне пад жыльлё ці прадпрыемства і сума арэнднай платы за год перавышае 200 руб.

Калі-ж гаспадарка здае памяшканьне пад школы, лікпункты, хаты чытальні і іншыя дзяржаўныя або грамадзкія ўстановы, дык гэта гаспадарка не абкладаецца сельска-гаспадарчым падаткам у індывідуальным парадку, калі ў яе няма іншых адзнак, з пералічаных у гэтым артыкуле. Здача памяшканьня пад дачы не зьяўляецца адзнакай для абкладаньня ў індывідуальным парадку. Даход ад здачы ў наём памяшканьняў у гаспадарках, абкладзеных сельска-гаспадарчым падаткам у звычайным парадку, абкладаецца на агульных падставах;

м) калі члены гаспадаркі займаюцца ліхварствам (пазычаньне грошай ці іншых рэчаў на процанты або адработак) ці маюць іншыя непрацоўныя даходы, у тым ліку служкі рэлігійных культаў;

н) калі гаспадарка арандуе вадаёмы для рыбнай лоўлі;

о) калі у гаспадарцы ёсьць даходы ад эксплёатацыі ўласнай ці арандаванай лайбы і атрымліваемы за год даход перавышае 200 р.;

п) калі гаспадарка бярэ на пашу за плату чужую жывёлу і атрыманая за гэта плата перавышае за год 200 руб.

Абавязаць раённыя выканаўчыя камітэты, Менскі, Віцебскі і Гомельскі гарадзкія саветы ўстанавіць пільны нагляд за тым, каб усе кулацкія гаспадаркі былі поўнасьцю выяўлены, абкладзены ў індывідуальным парадку, і каб сумы падатку з іх былі спагнаны поўнасьцю і ў тэрмін, а таксама за тым, каб ні ў якім выпадку не дапускалася абкладаньне ў індывідуальным парадку працоўных аднаасобных гаспадарак. Вінаватыя ў парушэньні гэтага правіла павінны прыцягвацца да суровай адміністрацыйнай або судовай адказнасьці.

7. Вызваліць ад абкладаньня сельска-гаспадарчым падаткам у калгасах і працоўных аднаасобных гаспадарках пасевы канапель у наступных раёнах: Горацкім, Мсьціслаўскім, Чавускім, Быхаўскім, Глускім, Жлобінскім, Камарынскім, Кармянскім, Касьцюковіцкім, Клімавіцкім, Чырвонапольскім, Любаньскім, Лоеўскім, Магілёўскім, Мазырскім, Нараўлянскім, Прапойскім, Пятрыкоўскім, Рагачоўскім, Рэчыцкім, Хойніцкім і Чэрыкаўскім.

У іншых раёнах пасевы канапель у калгасах абкладаюцца па палавіннай стаўцы падатку, якая ўстаноўлена для пасеваў збожжавых культур, а ў аднаасобнікаў—па норме даходнасьці, якая ўстаноўлена для пасеваў збожжавых культур.

8. Вызваліць ад сельска-гаспадарчага падатку гароды калгасаў і працоўных аднаасобнікаў, калі цыбуляй засеяна ня менш 7 проц. усёй плошчы гароду.

Калгасьнікам у такіх выпадках даецца скідка з падатку ў разьмеры 25 проц

9. Устанавіць наступныя тэрміны для выплаты калгасьнікамі па іх неаграмаджаных даходах і аднаасобнымі гаспадаркамі сельска-гаспадарчага падатку:

да 1 верасьня 1933 году—30 проц. акладу;
да 15 кастрычніка 1933 году—50 проц. акладу;
да 1 сьнежня 1933 году—20 проц. акладу.

Усе гаспадаркі, абкладзеныя сельска-гаспадарчым падаткам у індывідуальным парадку, а таксама гаспадаркі, у склад якіх уваходзяць асобы, пазбаўленыя выбарчых правоў, павінны заплаціць усе 100 проц. падатку ў дзесяцідзённы тэрмін пасьля перадачы акладнога ліста.

10. Для падліку платнікаў сельска-гаспадарчага падатку і крыніц іх даходаў і для разгляду скаргаў па сельска-гаспадарчым падатку арганізуюцца сельскія падатковыя камісіі ў складзе: старшыні камісіі—старшыня сельскага савету і членаў камісіі і старшыні фінансавай сэкцыі сельсавету, старшыня зямельнай сэкцыі сельсавету, прадстаўнік перадавога калгасу, прадстаўнік ад сем'яў чырвонаармейцаў, 2—3 калгасьнікі-ударнікі і адзін перадавы аднаасобнік, які выбіраецца на сельскім сходзе.

11. Налічэньне абкладаемага даходу і акладаў сельска-гаспадарчага падатку па ўсіх гаспадарках, складаньне і ўручэньне платнікам акладных лістоў ускладаецца на раённыя выканаўчыя камітэты, Менскі, Віцебскі і Гомельскі гарадзкія саветы. Раённым выканаўчым камітэтам даецца права, калі яны знойдуць магчымым, ускласьці гэту працу (апрача налічэньня падатку па калгасах) на асобныя сельскія саветы.

12. У раёнах арганізуюцца раённыя камісіі па сельска-гаспадарчым падатку ў складзе старшыні камісіі—старшыня раённага выканаўчага камітэту ці яго намесьніка і членаў камісіі: загадчык раённага фінансавага аддзелу, загадчык раённага зямельнага аддзелу і прадстаўнікоў: раённай пракуратуры, раённай РСІ, палітаддзелу МТС, міжраённай камісіі па ўраджайнасьці райпляну, райпрафсавету.

На раённыя камісіі ўскладаюцца абавязкі, паказаныя ў арт. арт. 10, 23, 32, 36, 55, 59, 79, 86 і 98 палажэньня пра сельска гаспадарчы падатак на 1933 год.

13 Усім платнікам сельска-гаспадарчага падатку (у тым ліку і калгасам) акладныя лісты павінны быць перададзены не пазьней 1 жніўня 1933 г.

14. Прапанаваць усім раённым выканаўчым камітэтам, Менскаму, Віцебскаму і Гомельскаму гарадзкім саветам, не пазьней 10 чэрвеня 1933 году: а) устанавіць і апублікаваць пагектарныя стаўкі падатку для калгасаў і норму даходнасьці для аднаасобнікаў для паасобных сельскіх саветаў, выходзячы з раённых ставак падатку і норм даходнасьці, паказаных у арт. 1 і 4 гэтай пастановы; б) на падставе ўвагі 1 да арт. 42 палажэньня аб сельска-гаспадарчым падатку вырашыць пытаньне аб прыцягненьні да абкладаньня сельска-гаспадарчым падаткам і іншых спэцыяльных галін, не прадугледжаных арт. 4 гэтай пастановы, устанавіўшы ў апаведных выпадках для іх спэцыяльныя нормы даходнасьці; в) па раёнах, на тэрыторыі якіх ёсьць гарады або мястэчкі гарадзкога тыпу, апрача гэтага ўстанавіць і апублікаваць парадак абкладаньня сельска-гаспадарчым падаткам грамадзян (у тым ліку і калгасьнікаў), якія займаюцца сельскай гаспадаркай на гарадзкіх землях, у адпаведнасьці з арт. арт. 44 і 91 палажэньня аб сельска-гаспадарчым падатку, прычым прадугледзець, што тыя з грамядзян, якія будуць абкладзены сельска-гаспадарчым падаткам, павінны выплачваць яго па даходах ад сельскай гаспадаркі, а таксама і ад неземляробчых заработкаў.

15. Прапанаваць раённым выканаўчым камітэтам, гарадзкім і сельскім саветам неадкладна разгарнуць шырокую агітацыйна-растлумачальную кампанію па папулярызацыі новага закону, асабліва растлумачыўшы ільготы, устаноўленыя пастановай ЦВК і СНК СССР для рабочых, калгасаў, калгасьнікаў і аднаасобных беднятка серадняцкіх гаспадарак як па сельскай гаспадарцы, так і па неземляробчых заработках.

16. Даручыць Народнаму Камісарыяту Фінансаў у пяцідзённы тэрмін выдаць інструкцыю аб парадку ажыцьцяўленьня закону аб сельска-гаспадарчым падатку.

17. З выданьнем гэтай пастановы скасаваць пастанову ЦВК і СНК БССР за 14 мая 1932 г. „Пра сельска гаспадарчы падатак на 1932 г." (З. З. БССР, 1932 г., № 34, пастанова 150).

Старшыня Цэнтральнага Выканаўчага Камітэту БССР А. ЧАРВЯКОЎ.

Старшыня Савету Народных Камісараў БССР М. ГАЛАДЗЕД.

Сэкратар Цэнтральнага Выканаўчага Камітэту БССР М. ГНІЛЯКЕВІЧ.

4 чэрвеня 1933 г.

МЕСЯЧНІК ЧЫСТАТЫ

— За другую пяцідзённку месячніка чыстаты зроблены 694 санагляды па горадзе, прычым агледжаны 516 двароў, 128 кватэр, 20 вуліц, інтэрнатаў і прадпрыемстваў гораду.

— 1066 асоб падвергнуты санапрацоўцы за другую пяцідзённку месячніка чыстаты. Дадатково праведзена санапрацоўка 4 х рабочых інтэрнатаў.

— Санітарны агляд 97 двароў, 65 кватэр, 10 вуліц і 20 дробных аб'ектаў гораду зрабіла амбуляторыя імя Леніна за другую пяцідзённку месячніка.

— Больніца імя Калініна ў час другой пяцідзённкі месячніка зрабіла 182 санагляды двароў, 8 санаглядаў вуліц і 10 санаглядаў кватэр.

— Сэкцыя аховы здароўя правяла 297 санаглядаў двароў, 53 кватэр.

— Цырульні таварыства „Чырвонага крыжу" і „Гігіены" не разгарнулі працы вакол месячніка чыстаты. Да гэтага часу ў цырульнях наглядаецца ігнараваньне санмінімуму: прылады для брыцьця і стрыжкі не дэзынфэкуюцца, адной бялізнай абслугоўваюцца ўсе наведвальнікі, памяшканьні брудныя і г. д.

ПАШЫРАНЫ ГАРАДЗКІ КАМСАМОЛЬСКІ АКТЫЎ

прызначаны на 10-е чэрвеня пераносіцца.

Аб дню скліканьня будзе паведамлено асобна.

Гарком ЛКСМБ.

11 чэрвеня, а 6 гадз. увечары ў памяшканьні ГК КП(б)Б адбудзецца

АГУЛЬНА-ГАРАДЗКІ ЗЬЛЁТ РАБКОРАЎ І РЭДАКТАРАЎ ШМАТТЫРАЖАК, НАСЬЦЕНГАЗЭТ І ШТОДЗЁНАК

па пытаньні: „Удзел рабкораў у правядзеньні чысткі партыі". Дакладчык—член гарадзкой камісіі па чыстцы т. Кірылаў.

Сэкратарам партколектываў і ячэек забясьпечыць яўку на зьлёт рабкораў іх прадпрыемстваў.

Культпроп ГК КП(б)Б.

— 10 чэрвеня, а 6 гадзіне ўвечары ў Доме камасьветы адбудзецца канфэрэнцыя-сэмінар для партактыву (трыкутнікаў) на тэму: «Левінскае вырашэньне нацыянальнага пытаньня».

— Гарком ЛКСМБ паведамляе ўсім, камітэтам, калектывам і ячэйкам, што пры гаркоме працуе маладзёжны дом адпачынку. Жадаючыя паехаць з 14 чэрвеня павінны падаць заявы ў ГК КСМ не пазьней 12 чэрвеня.

ЗА ГРАНІЦАЙ.

Толькі адзіны фронт масавай барацьбы забясьпечыць перамогу пралетарыяту.

Пратэст эўрапэйскага антыфашысцкага кангрэсу супроць фашысцкага тэрору ў Германіі.

ПАРЫЖ, 5. Пасьля ўступнага слова Раканона кангрэсам быў прынят наступны парадак дня: 1) барацьба супроць фашызму і наступленьня капіталу, даклады аб рэвалюцыйным і антыфашыскім руху Германіі, Польшчы і Італіі; 2) прыняцьце маніфэсту да працоўных Эўропы і рэвалюцыі супроць пагрозы новай імпэрыялістычнай вайны; 3) выбары Цэнтральнага камітэту эўрапэйскага антыфашысцкага аб'яднаньня.

Потым выступіў з дакладам аб германскім фашызме Мюлер. Кангрэс горача яго вітае. Мюлер заявіў, што германскія працоўныя будуць весьці ўсімі сродкамі барацьбу супроць фашызму, што будучае належыць пралетарыяту. Сапыял дэмакраты, германскія лідэры падтрымліваюць фашыстаў таксама, як у 1914 годзе яны падтрымлівалі кайзэра.

„Другі інтэрнацыянал,—гаворыць Мюлер, —пад ударамі крызісу распаўся. Рэфармісцкія бюракраты падначаліліся фашызму. Рэвалюцыйная прафапазыцыя пачала біраваць антыфашысцкай барацьбой, арганізуючы рабочых у барацьбе за штодзённыя патрабаваньні на прадпрыемствах. Калі мы будзем мець веру ў дзеяньне, дык усе разам мы дабʼёмся перамогі".

Пасьля дакладу Мюлера, старшыня кангрэсу прапануе ад імя прэзыдыуму пасляць германскаму пасольству ў Парыжы тэлеграму пратэсту за подпісамі Барбюса і інш. супроць сьмяротных прыгавораў, вынесеных рабочым у Альтоне і Хэмніцы. Кангрэс адчагалосна ўхваляе прапанову прэзыдыуму.

Потым Барбюс, спаткны сьлевам «Інтэрнацыяналу», вітае кангрэс ад імя міжнароднага і французкага камітэтаў барацьбы супроць імпэрыялістычнай вайны. Антыфашысцкі рух павінен весьці жорсткую барацьбу з фашызмам, яднаючы ў гэтай барацьбе масы працоўных і працоўнай інтэлігенцыі, служачых і дробнай буржуазіі, прычым нельга забываць вялізарную ролю моладзі. Гэта барацьба павінна весьціся пад лёзунгам «Толькі адзіны фронт масавай барацьбы можа забясьпечыць перамогу пралетарыяту». (Аплёдысмэнты)

Пасьля Барбюса выступіў прадстаўнік антыфашысцкага руху ў Італіі, якога вітаў сьпевам італьянскага рэвалюцыйнага гімну «Банд'ера роса». Ён заяўляе, што ў Італіі цяпер упяршыню ажыцьцяўлён вельмі шырокі адзіны фронт барацьбы супроць фашызму, у які ўключыліся наперакор сапыял-дэмакратычнаму кіраўніцтву, шырокія масы сапыял-дэмакратычных рабочых. Прамоўца заявіў, што пралетарыят павінен кіраваць антыфашысцкай барацьбой, лёгічнае завяршэньне якой пабудова сапыялістычнага грамадзтва.

Пасьля Барбюс прачытаў тэлеграму, у якой гаворыцца, што югаслаўскі ўрад забараніў ад езд рабочых дэлегатаў-прадстаўнікоў ацыянал рэвалюцыйнай харвацкай арганізацыі, а таксама дэлегатаў-прадстаўнікоў сельска-гаспадарчых рабочых Славеніі. Ад імя кангрэсу Барбюс пратэставаў супроць гэтых мер югаслаўскага ўраду.

Да арганізацый, прадстаўленых на кангрэсе, далучыліся таксама ліга барацьбы за мір і максімалісцкая партыя Італіі.

Польскі дэлегат у сваёй прамове адзначыў пагоршаньне жыцьця працоўных у Польшчы. Пралетарыят адказвае на гэта забастоўкамі, якія маюць палітычны характар. Барацьба вядзецца зямлю,—гаворыць ён,—няўхільна ўзмацняецца. У адносінах да 16 тысяч палітычных зьняволеных ужываецца рэжым крымінальных злачынцаў. Нацыянальныя меншасьці прыгнечаюцца. Антыфашысцкі фронт мацнее, забастовы рух расьце, зьяўляюцца частымі вулічныя дэманстрацыі. Сацыялістычная партыя сее ілюзіі ў масах, прапаведвае шавінізм, нападае на СССР і процідзейнічае адзінаму фронту. Адны рабочыя—члены сацыялістычных партый, а ста далучаюцца да адзінага фронту.

Потым выступалі дэлегаты Балгарыі, Венгрыі, Гішпаніі і камуністычнай партыі, Гішпаніі і кампутат бэльгійскага парлямэнту Ляіо.

Дэлегаты сацыялісты ў колькасьці 200 чалавек, у тым ліку прадстаўнікі Італіі, Бэльгіі, Англіі і шматлікія прадстаўнікі Германіі. Французы наладзілі асобны сход, на якім абмеркавалі дэклярацыю аб адзіным фронце і выбралі выканаўчую камісію.

БЕЛАСТОЦКІЯ ТЭКСТЫЛЬШЧЫКІ НЕ ЗДАЮЦЦА.

Прадпрыемцы ідуць на ўступкі.

3-га чэрвеня ў Беластоку раніцай, інспэктар працы склікаў нараду прадстаўнікоў бастуючых тэкстыльшчыкаў і фабрыкантаў з мэтай давесьці да згоды заканчэньне доўгатрывалай забастоўкі. У часе перагавораў, рабочыя заявілі, што не адступяць ад сваіх дамаганьняў. Тады інспэктар працы прапанаваў прадстаўніком рабочых склікаць сход бастуючых і абгаварыць яшчэ раз свае ўмовы. А 4 й гадзіне адбыўся сход бастуючых, на якім дэлегаты рабочых зрабілі справаздачу аб перагаворах з фабрыкантамі. Сход аднагалосна парашыў адстойваць свае папярэднія дамаганьні.

А 9 й гадзіне ўвечары было прызначана новае пасяджэньне, на якім прадпрыемцы пашлі на значныя ўступкі. Яны прапанавалі выпрацаваць новыя расцэнкі зарплаты, якія б былі кампрамісам паміж цэнькамі 1932 году, чаго дабываюцца рабочыя і цэньнікам 1933 году, які фабрыканты прабавалі ўвесьці і ад якога цяпер адмаўляюцца. Прадстаўнікі бастуючых тэкстыльшчыкаў катэгарычна адмовіліся прыняць новыя ўмовы фабрыкантаў. Тады інспэктар працы прапанаваў весьці перагаворы на падставе арбітражу. Рабочыя адкінулі гэту прапанову.

Інспэктар працы зьвярнуўся да прафсаюзу тэкстыльшчыкаў і арганізацыі прамыслоўцаў з лістом, у якім адзначана, што забастоўка тэкстыльшчыкаў балюча б'е па інтарэсах прадпрыемцаў і ўносіць «дэмаралізацыю» грамадзянства. Буржуазная прэса, камэнтуючы лісты інспэктара працы, падкрэсьлівае, што ў прадпрыемцаў імкненьні забастоўкі вінаваты прадпрыемцы, што рабочыя павінны мець лепшыя ўмовы быту. Гэты тон буржуазнай прэсы ярка сведчыць аб рашучасьці і стойкасьці бастуючых рабочых, якія прымушаюць капіталістаў і іх урэдыкі на ўступкі.

На ўсіх мітынгах і сходах бастуючых пануе баявы настрой. Забастоўка ўсюды ідзе пад лёзунгам: «Змагацца да перамогі».

БЕЛДЗЯРЖТЭАТР 11 і 12 чэрвеня.
ГАСТРОЛІ РАСЕЙСКАЙ ДРАМЫ
І. Мікіценка
Дзяўчыны нашай краіны
Пачатак у 8 гадзін 30 мінут.
Па калектыўных заяўках скідка.

КАНФЭРЭНЦЫЯ НАСТАЎНІКАЎ ВІЦЕБСКАГА РАЁНУ ПАЧНЕЦЦА 15 ЧЭРВЕНЯ Г. Г.
Загадчык гораНА ПЯЧАТНІКАЎ.

ВІЦЕБСКІ МЭХАНІКА - ЭНЭРГЕТЫЧНЫ ПАЛІТЭХНІКУМ абвяшчае, што ім адчынен прыём заяў на **ТРОХМЕСЯЧНЫЯ ПАДРЫХТОЎЧЫЯ КУРСЫ**
ў палітэхнікум. Курсы разьлічаны на прыём 80-чалавек. Прымаюцца на курсы рабочыя ад варштату, маючыя ня менш як 2 гадовы рабочы стаж з адукацыяй 6 груп і скончыўшыя 7-годні два і больш гады таму назад. Пры падачы заяў прыклад ецца: анкета, зацверджаная ФЗМК, пасьведчаньне аб адукацыі і даведка аб сацыяльным становішчы.
Заняткі пачну ца з 15 ЧЭРВЕНЯ. № 506—3—2

Віцебскае гарбюро „Саюздруку"
даводзіць да ведама ўсіх устаноў, прадпрыемстваў і індывідуальных асоб, што ПАДПІСКА НА ГАЗЭТЫ І ЧАСОПІСЫ НА ЛІПЕНЬ МЕСЯЦ УСІХ ВЫДАВЕЦТВАЎ
ПРЫМАЕЦЦА ДА 20-га ЧЭРВЕНЯ ЎКЛЮЧНА.
На менскія і мясцовыя—ДА 25-га ЧЭРВЕНЯ ЎКЛЮЧНА.
Прыём падпіскі ўтвараецца штодзённа з 9 да 4 гадз.—Ленінская 28.
№ 509

Прадаецца ДОМ
з двума вольнымі пакоямі і садам, 2-я Валадарская, 52.
507—3—1

Гарбюро сэкцыі навуковых работнікаў выражае сваё глыбокае спачуваньне члену бюро сэкцыі тав. Эпштэйну Е. М. па поводу трагічнай сьмерці яго сына
САНІ.

Дырэкцыя пэдагагічнага інстытуту, бюро ячэйкі КП(б)Б, бюро сэкцыі навуковых работнікаў, МК і студэнцтва інстытуту выражаюць глыбокае спачуваньне тав. Эпштэйну з прычыны трагічнай сьмерці ЯГО СЫНА
САНІ ЭПШТЭЙНА.

ВА „ТАРГСІН" гэтым абвяшчае, што з 1 ЧЭРВЕНЯ г. г. СПЫНЯЕЦЦА прыём таварных ордэраў ВА „Таргсіна" ва ўплату за тавары і пачынаецца абмен нескарыстаных ордэраў на таварныя кнiжкі ВА „ТАРГСІНА" устаноўленага ўзору.
Абмен таварных ордэраў на кніжкі ўтвараецца ва ўсіх універмагах і органах ВА „ТАРГСІНА" у горадзе выдачы ордэра.
Тэрмін абмену ўстанаўляецца ДВОХТЫДНЁВЫ, лічачы з 1-га чэрвеня 1933 г., г. зн. **па 15 чэрвеня 1933 г.**
ВА „ТАРГСІН" просіць усіх **трымацеляў таварных ордэраў паклапаціцца прадстаўленьнем іх да абмену** на працягу паказанага **тэрміну.**
Непрад'яўленыя ва ўстаноўлены тэрмін да абмену таварныя ордэры ВА „ТАРГСІН" будуць АНАЛЮВАНЫ і ніякія прэтэнзіі пасьля **15 чэрвеня г. г. прымацца** ня будуць.
ВА „ТАРГСІН".
481—5—4

Усім былым і цяперашным працаўнікам Віцебскага леспрамгасу, якія не атрымалі аблігацый пазыкі «Чацьвёртага завяршаючага», прапануецца атрымаць гэтыя аблігацыі да 1 ліпеня.
Пасьля паказанага тэрміну, аблігацыі будуць перададзены ў абязьлічаным выглядзе ў Віцебскую ашчадкасу. 505—4—2

Адказны рэдактар Л. РОЗЭНБЛЮМ.

Друкарня „Камітэтэр", Бальшавіцкая, 10.

Відаваць № 12.