УСЛОВИЯ ПОДПИСКИ.
На 1 м-ц—90 коп., на 3 м-ца—2 руб. 60 коп., на 6 месяцев—5 руб., на 1 год—9 руб. 75 коп. Для подписчиков „ЗВЕЗДЫ" подписная плата на журнал „ОГОНЕК", вместо действительной его стоимости—40 к. только 37 к. в мес.
Перемена адреса: иногороднего—20 коп., местного—10 коп.
Подписка и об'явления принимаются: в Главной Конторе газ. „Звезда"—г. Минск, Советск., 63, 1-й этаж, с 9 час. утра до 3 час. дня; в окружн. городах в отделениях Белгосиздата и во всех почт.-тел. конторах.
Редакция—г. Минск, Советская, 63.

ПЛАТА ЗА ОБ'ЯВЛЕНИЯ.
За строку пошарели (позади текста)—50 коп. Для Москвы и Ленинграда—1 р. Средн текста—дороже. При многократном печатании—скидка по соглашению.
Сверх тарифа, согл. пост. СНК от 10 сент. 1924 г. взим. 10 проц. нал.

ЗВЕЗДА

Орган Центр. Комитета Коммунистич. Партии (б) Белоруссии.

РЕДАКЦИЯ И КОНТОРА.
Редактор принимает от 11—1 ч. дня, тел. 619.
Зам. редактора—от 1 ч. дня до 3 ч. дня тел. 619.
Ночной редактор—с 6 час. вечера тел. 226.
Секретарь редакции от 12—2 ч. дня, т. 149.
Зав. отд. „Рабочая жизнь" от 1 до 4 ч. дня
Управляющий Гл. К-рой Тел. 781.
Зав. отд. об'явл. и подписки

СРЕДА 29 СЕНТЯБРЯ 1926 г.
№ 223 (2433)
Цена отдельного номера всюду 5 коп.
ГОД ИЗДАНИЯ ДЕСЯТЫЙ.

ПОСЛЕДНИЕ 2 ДНЯ.

НЕ ОПОЗДАЙТЕ С ПОДПИСКОЙ НА ГАЗЕТУ ЗВЕЗДА на ОКТЯБРЬ-ДЕКАБРЬ 1926 г.

ПОДПИСНАЯ ПЛАТА:
БЕЗ ПРИЛОЖЕНИЯ: до конца года—2 р. 60 к. на 2 месяца—1 р. 80 к. » 1 месяц — 90 к.
С ПРИЛОЖЕНИЕМ ЖУРНАЛА ОГОНЕК: до конца года—3 р. 40 к. на 2 месяца—2 р. 34 к. » 1 месяц—1 р. 17 к.

Контора об'явлений и подписки газ. „ЗВЕЗДА"—Минск, Советская, 63, 1-й этаж (вход через парадные двери) ОТКРЫТА с 9 часов до 3-х час. 30 мин.

Положение Англии и горняков.

Внешнеполитическая обстановка существенно ухудшилась для Англии по сравнению с той, которая имелась к началу стачки всеобщей и горняцкой. В Китае Англия получила тяжелый удар. Попытки восстановить свои потери в Китае посредством интервенции причиняют и будут причинять английскому правительству большие заботы. На европейском континенте Англия постепенно вытесняется с позиций, которые она завоевала в период левого блока во Франции и которые она пытается укрепить посредством плана Дауэса. Англия стоит сейчас перед опасностью образования германо-французского блока, острие которого явно направлено против нее. Она вынуждена поэтому спешно придумывать в качестве противовеса политические комбинации.

Увеличение сил на континенте не может не быть поставлено в связь с всеобщей стачкой и стачкой горняков. Конкуренты Англии в Европе и Америке, вывозящие уголь, машины и текстильные товары, использовывают тяжелый кризис, переживаемый английским хозяйством и экспортной промышленностью, не только для ослабления хозяйственных позиций, не только для того, чтобы отнять у Англии часть рынков, но и для того, чтобы укрепиться за ее счет политически.

Консервативное правительство делает судорожные попытки к тому, чтобы удержать свою гегемонию на Востоке (Китай) и свою командующую роль на континенте. Оно расстреливает китайские города и грозит интервенцией, но этим еще более ухудшает свое положение. Опасаясь франко-германского сближения оно пытается противопоставить блок с фашистской Италией.

Но тогда путы, наложенные беспримерной пятимесячной стачкой героической армии углекопов (пропуск). Все это заставляет английских консерваторов спешить с ликвидацией угольной стачки.

Для английских рабочих и всего английского пролетариата открывается возможность использования этого обострения противоречий между колониальным Китаем и английской метрополией, с одной стороны, и между английским капитализмом и буржуазией других великих держав—с другой. Разногласия внутри английского правительства являются несомненным отражением этих трещин позиции английской буржуазии.

Было бы большой ошибкой, если бы английские рабочие не учли этого ослабления сил своего противника. Задача английской коммунистической партии и левого крыла профдвижения состоит в том, чтобы раз'яснить английскому пролетариату создавшуюся ситуацию и необходимость напряжения всех сил для того, чтобы воспользоваться всяким, даже малейшим, ухудшением положения.

Обстановка больше, чем когда либо, требует твердости и прежде всего от лидеров. Последние условия, выдвинутые вождями горняков и являющиеся по существу более пространной формулировкой предложений, выработанных Генсоветом еще в начале стачки, отнюдь не свидетельствуют о том, что изменения в обстановке борьбы ими учтены. Суть дела состоит в том, что, если будет проявлена необходимая твердость (соответствующая настроению горняцких масс), если английским горнорабочим удастся продержаться еще некоторое время, если остальные английские рабочие, а также рабочие других стран поймут, что они должны оказывать теперь усиленную поддержку горнякам и всему борющемуся в первой линии передовому отряду, то горняки будут в состоянии одержать победу.

Задача Коминтерна и революционного профдвижения состоит в том, чтобы всеми мерами облегчить английским рабочим достижение этого конца в их тяжелой борьбе.

Правовые гарантии нового займа.

Для держателей облигаций нового выигрышного займа первостепенное значение имеет вопрос о том, насколько выгодно помещать денежные капиталы в облигации займа.

Постановление о выпуске выигрышного займа 1926 г. обуславливает не только экономические выгоды, но и гарантирует держателям в совершенно категорической форме охрану их правовых интересов.

В отношении обращаемости новый заем не имеет никаких ограничений: облигации могут быть свободно продаваемы и закладываемы, переходить по наследству, к ним применимы нормы гражданского оборота о дарении и т. д. Все это несомненно имеет существенное значение для держателей. Само собою разумеется, что закон, сохраняющий право добросовестного приобретателя ценных бумаг, распространяется и на вновь эмиттированную бумагу.

Не менее существенное значение для держателей нового займа имеет то обстоятельство, что сделки с облигациями займа (покупка, продажа и т. д.) свободны от обложения какими бы то ни было налогами и сборами.

Но несомненно, что центральным пунктом в условиях займа является освобождение: а) облигации займа и б) выигрышей, полученных по облигациям, от каких бы то ни было общегосударственных и местных налогов и сборов. Этот пункт закона имеет весьма существенное значение для любой категории держателей, ибо он гарантирует выигрыш, независимо от его размера, и капиталы, вложенные в облигации нового займа, как бы велики они не были, от платежей, связанных с хранением денежных капиталов в натуре.

Здесь уместно привести вопрос, задаваемый в тысячах вариантов на тиражах выигрышей, о том, увольняется ли со службы и исключается ли из профсоюза лицо, выигравшее крупный выигрыш. Надо полагать, что сам по себе факт выигрыша крупной суммы по облигациям государственных займов не является основанием к исключению из профсоюза или увольнению со службы. Во всяком случае нам неизвестны случаи исключения из профсоюза лиц, выигравших крупную сумму в силу одного лишь факта выигрыша.

Приведенными привилегиями не ограничиваются правовые гарантии держателей облигаций нового займа. Постановление о выпуске займа гарантирует прием облигаций в залог по государственным (в том числе и коммунальным) подрядам и поставкам, а равно в обеспечение рассрочиваемого акциза и таможенных пошлин. Этот прием производится по периодически устанавливаемой НКФ СССР расценке облигаций, публикуемой в печати. Кроме того, арендаторы государственных и коммунальных имуществ, земельных и лесных участков и предприятий имеют право вносить облигации по той же расценке в обеспечение договора аренды. Для держателей более или менее крупных портфелей облигаций нового займа эти условия также имеют немаловажное значение.

Таким образом, новый заем в отношении условий обращения его на рынке и правовых привиллегий дает те же льготы, что и другие государственные займы. Но именно потому, что вся доходность по новому займу перенесена на выигрыш, а купюра займа сравнительно крупна, привиллегии в отношении освобождения от налогов облигаций займа и выигрышей, полученных по ним, приобретают особое значение для держателей облигаций.

А. Львов.

В Западной Белоруссии.

Покушение на поезд.

ВИЛЬНО, 26. В ночь на 24 сентября группа партизан в 20 человек, вооруженная винтовками, револьверами и ручными гранатами, пыталась совершить нападение на пассажирский поезд шедший в Лиду из Варшавы. Поезд опоздал и покушение не удалось. Партизаны скрылись в окружающих лесах. Организованная полицией облава не дала никаких результатов.

Неурожай.

ВИЛЬНО, 27. В нынешнем году в Западной Белоруссии значительный неурожай. В Брацлавском уезде урожай ржи равняется 20-20 проц. нормального, в Свенцянском—30-40 проц., в остальных уездах—60 проц. обычного урожая.

Победа белостокских пекарей.

БЕЛОСТОК, 26. Длившаяся около 2-х недель забастовка пекарей г. Белостока закончилась победой последних. Рабочие добились 25 проц. надбавки.

Аресты.

ВИЛЬНО, 26. Виленская газета „Слово" сообщает, что охранной, якобы, арестовано в Вильне 18 коммунистов. У арестованных обнаружено около 6 пуд. коммунистической литературы и воззваний.

Политический союз на Востоке.

КОНСТАНТИНОПОЛЬ, 27. Выходящая в Константинополе газета „Ени Сесс" помещает большую статью под заголовком „Единение на Востоке", в которой проводит параллель между лицемерной пацифистской политикой Лиги Наций, не приведшей до сих пор ни к одному искреннему союзу, и новым создавшимся на Востоке единением, которое началось без шума и чванства, ширится и крепнет с каждым днем.

„Создателями этого единения,—пишет газета,—являются турецкий и русский народы. Таким образом, между 4-мя странами—Турцией, СССР, Персией и Афганистаном—имеется политический союз, порожденный общностью интересов.

Естественно, что такое положение не придется по вкусу Лиге Наций, и мы уверены, что именно из женевских кругов придут первые враждебные отклики по поводу создания этого союза".

Сессия английского парламента.

Ллойд-Джордж предлагает национализировать шахты.

ЛОНДОН, 27. Сегодня днем открылась сессия обоих палат английского парламента, созванных с целью продления закона о чрезвычайных полномочиях правительства еще на один месяц, в связи с продолжением угольной забастовки.

В палате общин правительство большинством 237 голосов против 122 провело резолюцию о том, что на осенней сессии палаты предложения правительства будут рассмотрены в первую очередь.

Макдональд возражал против этой резолюции на том основании, что никто не знает, что может произойти до осени.

«Я надеюсь, что до тех пор произойдут парламентские выборы», заявил Макдональд под шумные аплодисменты на скамьях оппозиции и под смех на скамьях консервативной партии.

Выступление Болдуина.

Выступивший затем Болдуин сделал общий обзор положения угольной забастовки и заявил, что правительство почти исчерпало возможности посредничества, так как при переговорах с горнорабочими оно оказалось не в состоянии добиться от последних какой-либо уступчивости в вопросе о продолжительности рабочего дня.

Болдуин отметил, что хотя последнее предложение правительства и было отклонено, правительство, тем не менее, выражает полную готовность еще в течении короткого времени выступать в качестве посредника.

«Рабочие,—сказал Болдуин,—фактически дошли до такого состояния, что, будь они в этом положении в начале конфликта, соглашение было бы возможным. Тяжелое бремя, которое приходится благодаря забастовке нести английским налогоплательщикам и которое, таким образом, косвенно отражается на всех отраслях промышленности, является лишним доказательством того, насколько безумными и жалкими являются попытки уладить конфликт такими методами. Эти попытки могут доставить удовлетворение лишь незначительному меньшинству, которое пыталось нажить себе политический капитал на несчастии страны».

Правительство помогало шахтовладельцам.

Отвечая Болдуину, Макдональд критиковал правительство за то, что оно оказывало помощь шахтовладельцам в их попытках принудить горнорабочих согласиться на районные соглашения, вместо общеанглийского соглашения. Макдональд упрекал правительство в том, что оно не заставило шахтовладельцев принять участие в конференции с горнорабочими и заявил, что в настоящее время нет никаких признаков того, что горняки сдаются или что ряды их серьезно расстрелены, равно как и нет никаких признаков мира.

Надо принудить шахтовладельцев принять условия.

Выступивший затем Ллойд-Джордж в самых теплых выражениях отозвался о попытках Черчилля добиться мирного разрешения конфликта в то время, как Болдуин находился в отпуску во Франции.

«Если шахтовладельцы отклонили предложенные правительством условия,—добавил Ллойд-Джордж,—то обязанностью правительства было принудить шахтовладельцев принять эти условия. Можно было также найти путь и для того, чтобы побудить горнорабочих принять предложенные правительством условия».

Отвечая на предложение Ллойд-Джорджа о том, чтобы правительство взяло в свои руки управление шахтами, Черчилль заявил, что у правительства совершенно нет намерения привести к такому положению, чтобы в результате конфликта оно оказалось вынужденным прибегнуть к временной национализации угольных шахт.

Выступление коммунистического депутата Саклатвалы.

ЛОНДОН, 27. В конце заседания палаты общин, на котором обсуждалось положение в угольной промышленности, после Ллойд-Джорджа выступил коммунистический депутат Саклатвала, заявивший:

„Длительный мир в угольной промышленности удастся установить лишь тогда, когда будет положен конец возмутительным приемам английского империализма, создавшего рабские условия труда в других странах".

Саклатвала требовал, чтобы все рабочие, имеющие дело с транспортом угля в Англию, наложили эмбарго (запрещение перевозки) на иностранный уголь.

«Это скоро заставит правительство притти к соглашению с горняками»—добавил Саклатвала.

К режиму экономии.

ПОЛИТИЧЕСКАЯ ЭКОНОМИЯ.

Горняки требуют созыва с'езда профсоюзов.

ЛОНДОН, 27. Исполком союза углекопов в Дэргеме вынес резолюцию, в которой исполкому всеанглийского союза углекопов предлагается настаивать перед советом профсоюзов на созыве в кратчайший срок специальной сессии с'езда профсоюзов.

„Конфликт может быть урегулирован лишь в обще-английском масштабе".

ЛОНДОН, 27. Выступая в Радстоке Кук заявил:

«Конфликт в угольной промышленности может быть урегулирован лишь путем общеанглийского соглашения. Если мы имеем возможность совершить отступление и пойти на компромисс, мы должны проделать это дисциплинированно.

Нам приходится итти на компромисс не потому, что мы считаем его способным разрешить вопрос, нет—нас заставляют итти на компромисс и мы должны согласиться».

ПОЛОЖЕНИЕ В КИТАЕ.

Гоминдан завоевывает симпатии народа.

ВАШИНГТОН, 27. В опубликованном американским государственным департаментом (министерством иностранных дел С.-А. Соед. Штатов) сообщении приводятся следующие полученные от американского консула в Ханькоу сведения.

Военные власти Чунцзиня (на реке Ян-Цзы-Цзянь, провинция Сычуань) готовят помощь Чан-Кай-Ши (кантонский главнокомандующий), помогая таким образом Гоминдану. Аналогичные (но еще не получившие подтверждения) сведения поступают и относительно военного положения в Ичане (провинция Хубей).

22-го сентября в Ханькоу состоялись праздничные митинги и военные парады в честь прибытия кантонских войск.

Прибывшие в Ханькоу 23-го сентября 2 американских миноносца не подвергались нападению. 22 го сентября моторное судно компании «Стандарт Ойль» «Мейюн» подверглось нападению около Шаси (провинция Хубей). Один человек из состава судовой команды (как полагают, китаец) убит. Предполагают, что нападение было совершено частями У-Пей-Фу.

Численность войск Сун-Чуан-Фана, недавно прошедших Ю-Дзянь, составляет, как полагают, от 60.000 до 100.000 человек.

Дипломаты растерялись...

ПЕКИН, 25. Вопрос о введении кантонским правительством особых налогов на ввозные и вывозные товары находится в связи с общей политикой держав по отношению к таможенным пошлинам в Китае. Поэтому вопрос этот передан на рассмотрение иностранных посольств в Пекине.

Как сообщают, дипломатический корпус имел совещание по этому вопросу. Содержание прений держится в тайне, но, по полученным сообщениям, некоторые дипломаты указывали на то, что одобрение предложения кантонского правительства о введении налога может быть истолковано, как признание последнего. Это обстоятельство считается одним из серьезных препятствий для принятия кантонского предложения дипломатическим корпусом.

По слухам, на заседании дипломатического корпуса никакого определенного решения вынесено не было и весь вопрос передан на рассмотрение соответствующих правительств.

Пекин без правительства.

ПЕКИН, 25. Положение пекинского кабинета попрежнему остается неопределенным. По последним сообщениям, Чжан-Цзо-Лин пока не намерен предпринять коренную реорганизацию кабинета, предпочитая, чтобы у власти в настоящее время оставалось какое-нибудь временное правительство.

В таком случае новое правительство, как сообщают, может быть образовано и без активного участия в нем представителей Мукдена, при чем последний ограничится оказанием поддержки этому кабинету. В качестве кандидата во временные премьеры в политических кругах называют теперешнего министра юстиции Лоэн-Кана.

ПИЛСУДСКИЙ ИЗДЕВАЕТСЯ НАД СЕЙМОМ.

„Веселый смех Пилсудского и Бартеля".

Новое правительство—в прежнем составе.

ВАРШАВА, 27. Польский президент Мосьцицкий утвердил список правительства в прежнем составе.

* * *

ВАРШАВА, 27. Утверждение польским президентом нового кабинета в прежнем составе (не исключая и тех министров, которым сейм выразил недоверие) произвело угнетающее впечатление в сеймовых кругах.

В беседе с представителями печати Бартель заявил, что, когда он сообщил в Друскениках Пилсудскому об отставке правительства, Пилсудский «смеялся от всей души».

— «И я,—добавил Бартель,—смеялся вместе с ним».

Вся беседа Бартеля с представителями печати была выдержана в тоне издевательства над сеймом.

Американский ураган в Европе.

Американский финансовый эксперт в Польше Кемерэр уехал. Займа Польша не получила. Злотый падает. Министр финансов Америки Меллон покинул Европу, не разрешив вопроса о займе Франции. Франк продолжает падать.

Рис. А. Юнгера.

Разногласия среди французского правительства усиливаются.

Пуанкаре „исправляет" сантиментальные речи Бриана.

ПАРИЖ, 27. Во французских политических кругах считают, что последние речи Пуанкаре о взаимоотношениях с Германией весьма преуменьшают значение заявлений Бриана. В рядах кабинета существуют разногласия, которые трудно скрыть тем, что кабинет единогласно одобряет как действия Бриана, так и речи Пуанкаре.

В этих кругах указывают, что при таких условиях переговоры с Германией будут носить длительный характер.

Правая печать приветствует выступление Пуанкаре. Орган Миллерана „Авенир" пишет:

«Пуанкаре исправил прискорбные крайности сантиментальных речей Бриана в Женеве».

Тов. Красин возвращается к работе.

ПАРИЖ, 27. Тов. Красин завтра выезжает в Лондон.

Лига Наций „смущена".

Представитель Китая разоблачил провокационную политику Англии.

БЕРЛИН, 27. Происшедшее на пленарном заседании Лиги Наций от 24-го сентября столкновение между китайским и английским делегатами, по поводу которого не было допущено никаких прений, произвело в кругах Лиги очень сильное впечатление.

По сообщению официоза Лиги „Журнал де-Женев", китайская делегация получила 10 дней тому назад от кантонского правительства сообщение по поводу событий в Вансяне. Делегация запросила инструкций от пекинского правительства. Ответ последнего, по сообщению газеты, гласил, что китайская делегация в Лиге представляет весь Китай.

„После этого—пишет газета—китайский делегат, подогреваемый присутствием в Женеве около 50 представителей китайских студентов из всех европейских столиц, выступил со своим неожиданным заявлением, составленным в духе сообщений кантонского правительства".

Англия хочет ограничить компетенцию Лиги Наций.

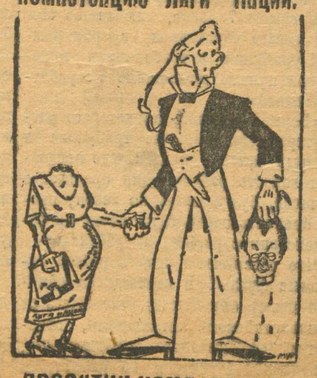

ПРОЭКТИК ЧЕМБЕРЛЕНА.

По Советскому Союзу.

Сокращение 3.500 служащих.

МОСКВА. По представлению РКИ СССР сокращается до 3.500 служащих в ряде госучреждений, в том числе в ВСНХ—1.700 сотрудников, в наркомторге—свыше 900, в наркомфине—более 800. Штаты госорганов будут установлены к 30 сентября.

В Донбассе.

Прокладка новой шахты.

МОСКВА, 27. В районе Краснодонского рудника, где экспедиция Донугля обнаружила два мощных пласта высокосортного угля, содержащего 2.200 мил. пуд. угля, начата прокладка новой глубокой шахты.

Руководитель экспедиции инженер Погребицкий награжден премией.

Механизация шахт.

СТАЛИНО, 27. Матвеевский комбинат приступил к механизации шахт. Установлено 10 врубовых машин, электричество и другое оборудование.

35 лет журналистской деятельности.

КОСТРОМА, 27. Местная семья журналистов в скромной обстановке отпраздновала 35-летний юбилей журналистской деятельности тов. Ушакова.

В дни царизма т. Ушаков издавал в Ярославле, Костроме, Рыбинске, Ростове (Ярославском) и Кинешме прогрессивные газеты, порой являясь одновременно и редактором и выпускающим и репортером. С октябрьской революции тов. Ушаков работает в советской печати.

Выпал снег.

ЧИТА, 26. Выпал первый крупный снег, необычайно ранний. Снегопад продолжался непрерывно в течении 10 часов. Местами повреждены посевы и огороды.

Особый вид хулиганства.

МОСКВА. На новой Иваново-Вознесенской мануфактуре хулиганы перевели вперед часы. Моторщик ситцевой фабрики, не имея других часов и не подозревая о хулиганской выходке остановил мотор раньше времени на 20 минут.

Кулаки и хулиганы убили двух крестьян-общественников.

НОВОСИБИРСК, 27. В Бийском округе шайка хулиганов убила члена сельского совета тов. Филиппова, ведшего активную борьбу с сокрытием об'ектов обложения и тайным винокурением.

В Барнаульском округе, как уже сообщалось, убит секретарь полковниковской ячейки тов. Голиков. Убийцы стреляли из нагана через окно. Смерть последовала моментально.

Тов. Голиков вел культурное хозяйство, перешел на многополье, организовал машинное товарищество на 25 человек. 3 года тов. Голиков был бессменным секретарем ячейки, членом ревизионной комиссии райисполкома. Он беспощадно боролся с пьянством, хулиганством и с сокрытием об'ектов обложения. По его настоянию из деревни было удалено 4 хулигана.

Подозреваемые в убийстве кулаки и хулиганы арестованы.

ЗВЕЗДА

НАПОМИНАЕТ О НЕОБХОДИМОСТИ, ВО ИЗБЕЖАНИЕ ПЕРЕРЫВА В ДОСТАВКЕ, ВОЗОБНОВИТЬ ПОДПИСКУ НА ПОСЛЕДНИЙ КВАРТАЛ 1926 г.
ОКТЯБРЬ—ДЕКАБРЬ
ЗАБЛАГОВРЕМЕННО.
ОСТАЛОСЬ 2 ДНЯ.

Накануне подписания советско-литовского договора.

ЛИТОВСКИЙ ПРЕМЬЕР ВЫЕХАЛ В МОСКВУ.

РИГА, 27. Проездом в Москву в Ригу прибыл литовский премьер и министр иностранных дел Слажевич. Одновременно прибыл полпред СССР в Ковно тов. Александров. На вокзале прибывших встречали поверенный в делах СССР в Латвии т. Боркусевич с ответственными работниками полпредства и литовский посланник в Риге Аукштейис. Представители латвийского правительства отсутствовали.

В беседе с представителями печати Слажевич заявил, что целью его поездки в Москву являются ответный визит на прошлогоднее посещение Ковно т. Чичериным и подписание советско-литовского договора о ненападении.

Банкротство русско-азиатского банка.

Вкладчикам грозят миллионные убытки.

ХАРБИН, 27. Сегодня русско-азиатский банк повсеместно в Китае прекратил платежи, на основании полученного из Парижа распоряжения правлению банка.

В опубликованном специальном заявлении банка говорится о «добровольной ликвидации всей деятельности банка в Китае».

Известие о закрытии банка вызвало сильное волнение среди вкладчиков; толпы вкладчиков осаждают отделения банка. Вкладчикам и держателям текущих счетов, в числе которых находятся управление китайской полиции, китайские банки, таможенные и налоговые учреждения, грозят миллионные убытки.

Банк получил распоряжение проводить ликвидацию на основании французских законов. На этой почве можно ожидать конфликта между банком и китайскими властями, которые не признают экстерриториальности банка и будут требовать проведения ликвидации под своим контролем.

Правая рука Чжан-Цзо-Лина.

Назначение Юй-Чунь-Ханя председателем правления Кит.-Вост. ж. д. свидетельствует о намерении мукденского правительства продолжать захватнические действия. Юй-Чунь-Хань, ведший переговоры с Японией,—правая рука Чжан-Цзо-Лина.

Почему секретарь Исполкома КИМ'а тов. Вуйович снят с работы.

МОСКВА, 27. По поводу опубликованного на днях решения президиума Исполкома КИМ'а по делу тов. Вуйовича, секретариат Исполкома КИМ'а считает необходимым сообщить следующее:

Непосредственно после 14 с'езда ВКП(б) Вуйович, примкнувший к осужденной с'ездом оппозиции, предпринял совместно с работником Коминтерна Гуральским попытку организации фракционной работы в пользу оппозиции в международном масштабе.

Главное намерение названных товарищей заключалось в том, чтобы завязать, пользуясь своим положением в Коминтерне, фракционную связь в секциях Коминтерна и не допустить того чтобы руководящие органы европейских компартий высказывались за решения и линию 14 с'езда ВКП(б).

С этой целью Гуральский и Вуйович пытались сговориться,—несомненно не без указки свыше,—с одним товарищем, членом французской компартии, которого они намеревались послать в качестве фракционного уполномоченного в ряд западно-европейских стран.

Был выработан маршрут и условный шифр для телеграмм. Однако, предполагаемый „уполномоченный" отказался участвовать во фракционном заговоре и сообщил обо всем предприятии в соответствующую партийную инстанцию. Произведенное затем партийное расследование подтвердило все факты, сообщенные этим товарищем, при чем сами Гуральский и Вуйович вынуждены были признать правильность этих показаний.

Высшими партийными инстанциями по этому поводу было принято решение освободить тов. Гурального от работы в Коминтерне, а тов. Вуйовичу об'явить строгий выговор. Это весьма умеренное и легкое по отношению к товарищу Вуйовичу постановление было принято в расчете на то, что фракционная работа в Коминтерне названными товарищами будет прекращена и их ошибка будет ими признана и исправлена.

Последующие события не оправдали этих ожиданий. Вуйович делал попытки вести фракционную работу в КИМ'е, о чем его своевременно продупреждала делегация ВЛКСМ, к сожалению, безрезультатно.

Свою фракционность тов. Вуйович лишний раз засвидетельствовал тем, что он, будучи членом ВКП(б) и одним из представителей КИМ'а в Исполкоме Коминтерна, после единогласно принятого президиумом Коминтерна решения об исключении Маслова и Рут Фишер, отказался голосовать по этому вопросу при обсуждении его на президиуме КИМ'а.

Только фракционными мотивами об'ясняется эта демонстрация Вуйовича против Коминтерна и косвенная поддержка им таких ренегатов, как Маслов и Рут Фишер.

Ввиду всех этих фактов, а также после того, как июльский пленум ЦК и ЦКК ВКП(б) вынужден был в своей резолюции отметить фракционную деятельность Вуйовича, президиум Исполкома КИМ'а счел необходимым поставить перед т. Вуйовичем вопрос о его позиции и возможности его дальнейшей работы в КИМ'е.

На заседании президиума Вуйович целиком защищал свою фракционную точку зрения и заявил, что он и в будущем всегда и всюду будет ее отстаивать.

Исполком КИМ'а не может иметь ничего против того, чтобы его члены имели взгляды, отличные от мнения большинства, но он ни в коем случае не может допустить, чтобы товарищи использовали свое положение в Исполкоме для подрыва единства Коминтерна.

Тов. Вуйович использовал свой ответственный пост секретаря ИККИМ'а для фракционных целей и сделал тем самым невозможной свою дальнейшую работу в КИМ'е.

Поэтому президиум ИККИМ'а вынужден был принять решение об освобождении тов. Вуйовича от обязанностей секретаря ИККИМ'а и от работы в КИМ'е.

Проводим постановления ЦК КП(б)Б о бедноте.

(Письмо из Витебска).

Еще на июльском пленуме Окружкома партии по вопросу о работе среди бедноты было отмечено, что в значительной части организаций имеется недостаточное представление о сущности этой работы и что непонимание значения, вернее,—недооценка работы среди бедноты, привела в ряде случаев (Бешенковичи, Чашники) к отказу от проведения бедняцких собраний. Опять таки, если в большинстве районов собрания и были, то большей частью проводились ввиде «опыта» с узкой группой бедноты, без повторения этих собраний в более широком виде.

Пленум дал ряд директив: шире практиковать собрания бедноты, используя их во время наиболее важных кампаний; на собрания привлекать середняка; приступить к организации групп бедноты при советах, кооперации и т. д., там, где имеются ячейки. Наряду с этим предложено было принять меры к наделению землей, в первую очередь наиболее нуждающихся крестьян. Сельхозбанку предложено было выпрямить свою линию в отношении большего обслуживания бедноты кредитом.

Начнем с того, что сделано с.-х. банком.

В 1925 году ссуды банка получили: беднота—31 проц., середняки—56 проц. и зажиточные—около 13 проц. В 1-м квартале 1925-26 года беднота в отношении получения кредита занимает—63 проц., в 4-м квартале с. г.—65 проц., середняк—31 проц. в 3-м квартале и столько же в 4-м квартале 1925-26 г., что касается зажиточных групп, то если в 1-м квартале 1925-26 г. они получили кредит в общем около 11 проц., то во 2-м квартале—только 9 проц., в 3-м—7 проц. и, наконец, в 4-м квартале—всего лишь—4 проц.

За текущий год наделено землей 1310 безземельных хозяйств и доналелено 3093 малоземельных. Освобождено от уплаты за землеустроительные работы 887 бедняцких хозяйств, с общей площадью 2685 дес. земли.

На ряду с этим в кредитном порядке отпущены семена и машины. Выделен фонд помощи бедноте, достигающий 35.000 руб. На прибыль, полученную низовыми ячейками, потребкооперация втянула в свои ряды до 1000 бедняков; такое же количество втянуто и в с.-х. кооперацию.

Таковы достижения по части практической хозяйственной помощи бедноте, на основе тех директив, которые Окружком партии давал соответствующим организациям.

Мы можем похвалиться и переломом в организации по вопросу политической работы среди бедноты.

Так, в связи с сельховналоговой кампанией, Сенненский райком провел 6 собраний бедноты, на которые было привлечено, в среднем, по 100 человек на каждое собрание; Ю.-Витебский район провел 2 собрания, присутствовало около 150 человек; Кузнецовский—3 собрания с участием 140 чел.; Езерищенский—2 собрания; Городокский—3 собрания.

Следует отметить большую подготовительную работу, проведенную райкомами в этом направлении (оповещение, привлечение середняков на собрания, учет предложений бедняков и т. д.).

И. Р—н.

Аб выключэньнях і выхадах з комсамолу.

Некалькі дзён таму назад адна з менскіх комсамольскіх ячэек (працаўнікоў камунальнай гаспадаркі) на чарговым агульным сходзе адразу «пачкай» выключыла з шэрагоў комсамолу некалькі чалавек.

Матывы выключэньня ў пратаколе былі запісаны вельмі проста і коратка:

— «Аб выключэньні Альшэўскага, які не зьяўляўся на сходы ячэйкі. Ухвалілі: выключыць» ну, і г. д. у такім жа духу.

Гэта пастанова характэрна тым, што ў незалежнасьці ад пытаньня ці „дастойны" гэтыя хлапцы выключэньня з шэрагаў ЛКСМ, ці не—відавочна надзвычайная няўважлівасьць і павярхоўнасьць пры разглядзе такога важнага пытаньня, як выключэньне з комсамолу.

Апрача фактаў «хуткапаліцельнага» выключэньня (якія, праўда, потым адмяняюцца вышэй стаячымі комсамольскімі органамі), нагладаюцца таксама і асобныя выпадкі добраахвотных выхадаў з саюзу.

Адным з гэтакіх «чалавечых дакументаў», якія растлумачвае добраахвотныя выхады, зьяўляецца наступны ліст комсамольца сябра Жлобінскай ячэйкі ЛКСМБ Бартошкіна.

„Пасьля прыезду ў Жлобіна я хадзіў без нагрузкі да верасьня... Потым быў вылучаны на піанэр-працу... пасаў на піанэр-курсы, пасьля чаго мяне вызначылі начадыром, дзе я і даводаўся аб сваёй навольнасьці да піанэрскай працы.

Я аб гэтым гаварыў шмат разоў на пасяджэньнях, сходах і ўсюды.

— Я баюся якога-то выгавору ці выключэньня за дрэнную працу...

Але я буду вясьці няправільнае выхаваньне 60-ці падросткаў. І в гэчае прычыны я пастанавіў кінуць гэтую працу.

Няхай ня прызнаюць, што мая прычына ўважліва, няхай выносяць вымову, выключаць мяне, але выхаваньне 60-ці падросткаў будзе правільна.

Мая просьба аб зьняцьці з працы ня была прынята пад увагу і Бартошкіна пачалі лічыць лодарам, сімулянтам, несьліся крыкі:

— Выключыць яго".

Гэты ліст у цэлы бязумоўна навочна пацьвярджае адну з пастаноў 7-га зьезду Усе ЛКСМ, у якой адзначаецца:

«... Разам з узростам, пашыраючым сувязь комсамолу з масамі, нагладаецца ўпадак дысцыпліны, узрастаньне плывучасьці складу комсамолу і значныя выхады з УсеЛКСМ рабочых і сялян. Гэта сьведчыць аб слабасьці выхаваўчай працы комсамолу аб недастатковым уменьні комсамольскіх арганізацыяў абслугоўваць жаданьні і патрэбы ўзрослых комсамольскіх мас, і аб неабходнасьці зьмены форм, мэтадаў і вымеру працы ў адпаведнасьці з зьмяніўшымися патрэбамі моманту і запросамі рабоча-сялянскай моладзі" (з рэзалюцыі 7-га зьезду УсеЛКСМ па дакладу «Чарговыя задачы саюзнага будаўніцтва», пункт 4).

А вось у Жлобінскай і другіх падобных ёй ячэйках няма ўважлівых і чулых адносін да комсамольца ці комсамолкі, калі ня ўлічваюцца іх запросы, а «смаляць» у сьляпую, падштурхоўваючы хлапцоў, маючых слабую палітычную закалку на шлях падачы заяў аб выхадзе з саюзу.

Хлапцоў, падобных Бартошкіну, калі яны не спраўляліся з працаю, ці як кажуць, «правалілі» яе ня трэба асьмейваць, ня трэба травіць, а трэба даць працу па сілам таму, што «вышэй пупа ня скочыш». Стварыць вакол іх сяброўскія, таварыскія абставіны.

Бязумоўна віхто не адмаўляе неабходнасьць у тых выпадках, калі хлапцы не паддаюцца выпраўленьню, ужываць да іх усе меры саюзнага вазьдзейнічаньня аж да палітычнага „растрэлу"—уключна.

Правільна робяць, калі неыправімага п'яніцу, растратчыка, гвалтоўніка, злоснага прагульшчыка—выключаць з шэрагаў саюзу.

А. К.

Партийная хроника.

Зимняя учеба партийцев.

Чаусский райком разработал план зимней партучебы. По району будут работать две школы-передвижки и в городе —школа-стационарка. Эти школы охватят до 110 человек. Занятия начнутся с 1 октября.

Рост сельских ячеек.

Значителен рост костюковичской районной партийной организации (Калининский округ). К сентябрю прошлого года в районе насчитывалось шесть ячеек и в них—60 членов и кандидатов, в сентябре текущего года—9 ячеек и 108 членов и кандидатов.

ПА САВЕЦКАЙ БЕЛАРУСІ.

На фронце асьветы.

(Шацкі райён).

Калі адбываўся пленум Шацкага райспаўкому, то асабліва шмат часу займалі пытаньні культурна-асьветнай працы ў райёне. Наш райён з эканамічнага боку вырас і мае некаторыя дасягненьні. Але нельга сказаць гэтага пра культурна-асьветны бок жыцьця райёну.

У райёне налічваецца 27 школ, з іх адна семігодка і яўрэйская школа. Школьная праграма ў пачатковых школах выканана за мінулы год на 80 процантаў. Сталай працы ў школах перашкаджалі няўважлівыя адносіны вучняў да заняткаў. Бацькі прывыклі пасылаць сваіх дзяцей у школу зельмі позна і браць іх адтуль, не чакаючы канца навучальнага году.

Школы ня маюць падручнікаў. Напрыклад, па расійскай мове зусім адсутнічаюць кніжкі. Няма літаратуры і па мэтодыцы. Летась вельмі часта перакідвалі і зьмянялі настаўнікаў. Гэта таксама шкодзіла заняткам. 11 школ райёну ня маюць сваіх будынкаў і туляцца ў ввычайных сялянскіх хатах, зусім ня адпавядаючых школьным патрабаваньням. Мяцсовае настаўніцтва ня мае сталае сувязі з сельсаветамі. Сельсаветы мала цікавяцца культурна-асьветнаю працаю.

Дасюль у райёне дзейнічала 20 пунктаў па зьліквідаваньню няпісьменнасьці. Праз 12 пунктаў прапушчана 189 чалавек. Ёсьць 22 чырвоных куткі і 3 хаты-чытальні. Але гэтая культурная сетка не пасьпевае здаволіць усіх культурных патрэб сялянства.

Пленум намеціў план працы ў гэтай галіне. Мяркуюць пашырыць існуючую культурную і школьную сець.

У райёне намераны адкрыць некалькі хат-чытален, ясьлаў і інш. Будзе адчынена некалькі новых школ, канчаюць ушчаты рамонт і пабудову новых школ.

Усе школы да заняткаў будуць забясьпечаны падручнікамі, лаўкамі і г. д. Настаўніцкім пэрсаналам школы будуць забясьпечаны на ўсе 100 процантаў.

Н. С.

Страхоўка невялікая.

(Старадарожскі райён).

26-га жніўня папрыходзілі акладныя лісты. Амаль што чварць бяднейшага сялянства вызвалена ад падатку. Многа радасьці, што гэтакі малы падатак, але заможныя пачалі страшыць, кажучы:

— Ня цешцеся, вас страхоўкаю давімуць. Гэта вам ня леташні год.

Беднякі напалохаліся. 17-га верасьня прышлі і страхавыя лісты. І што ж убачылі сяляне-бедняки? 60 гаспадароў-беднякоў вусім аслабанілі ад страхоўкі, а другім яна на шмат менш леташняга. Часта можна пачуць у сьвяточныя дні, калі сяляне зьбяруцца грамадою, гутарку аб тым, што савецкая ўлада ёсьць наша ўлада, якая з кожным годам дае больш палёгкі сялянам.

Шэшка Мацей.

У прыклад саўхозам.

(Менская акруга).

У саўхозе Цытва ўстаноўлен громкагаварыцель. У сьвяточныя і буднія дні са ўсіх ваколічных вёсак сыходзіцца многа сялянскае моладзі і дарослых. Слухаюць канцэрты, даклады і лекцыі нават з Масквы і з-за граніцы. Слухаюць яны і сялянскую радыё-газэту, якая цала ім шмат чаго цікавага.

Сяляне кажуць:

— Вось каб у нашай вёсцы ды быў гэтакі «апарат».

Нават у самых воддальных кутках Беларусі, слухаючы радыё-прыёмнік, сяляне могуць вучыцца і асьвечвацца. Няма лепшага культурна-асьветнага працаўніка на вёсцы, як радыё.

А. Сянькевіч.

ПА ТЭЛЕГРАФУ І ТЭЛЕФОНУ.

Адчыненне пільня.

БАРЫСАЎ, 27. На прошлым тыдні ў сяле Ухвалы ўрачыста адчынілі пабудаваную ўкраінлесам пільню.

З аднаго поля два ўраджаі.

ЖЛОБІН, 28. У вёсцы Сенажаткі быў зроблен вопыт атрыманьня з аднаго поля двух ураджаяў. Раньняя вясною пасеялі бульбу-скарасьпелку. У пачатку ліпеня бульба пасьпела. Выкапаўшы бульбу, пасеялі турнэпс, які парос вельмі добры.

Перасяленьне на Амур.

МАЗЫР, 28. 20 сем'яў вёскі Верасеніцы, Тураўскага райёну, перасяляюцца на Далёкі Ўсход, у Амурскую вобласьць.

Палову бюджэту на асьвету.

КАПЫЛЬ, 28. Сто дваццаць тысяч рублёў (палова райённага бюджэту) асыгнавана на патрэбы асьветы У гэтым годзе прыбавілася 10 камплектаў. Усяго-ж у райёне працуе 68 школ.

Курсы грамадзкіх абвінавацеляў.

ВІЦЕБСК, 28. Мяйсцовая пракуратура ў бліжэйшы час аднаўляе курсы рабкораў—грамадзкіх абвінавацеляў. Праграма курсаў проці леташняга будзе значна пашырана.

Выпаўненьне страхавое платы.

БЯРЭЗІНА, 28. Сяляне Высока-Горскага сельсавету цалком унесьлі страхавую плату за 1926 год і здалі 50 процантаў страхоўкі на будучы год.

Курсы сэкратароў.

МАЗЫР, 28. У першых чыслах кастрычніка адчыняюцца курсы сэкратароў сельскіх парт'ячэяк.

Адмовіліся ад ільготы па нумарох.

СЛУЦАК, 28. Дзесяць прызыўнікоў, выцягнуўшы самыя большыя нумары, мелі права на вызваленьне ад вайсковай службы, але яны падалі калектыўную заяву на імя прыймовай камісіі прыняць іх на вайсковую службу.

Адчыніўся „сялянскі ўнівэрсытэт."

(Ліст з Бабруйску).

Урачыста прайшло адчыненьне першай акруговай сельска-гаспадарчай выстаўкі 26 верасьня.

Да гэтага дню ўжо прыбылі экспанаты. Усе 8 павільёнаў выстаўкі напоўняны імі. А па двару едуць новыя падводы, з новымі экспанатамі.

Настрой у сабраўшыхся сьвяточны. Ходзяць групамі сяляне, рабочыя, аглядваюць экспанаты, захапляюцца імі.

— Вось якая добрая канюшына ўрадзіла на балоце!

— Глядзі, глядзі, які вялікі гарбуз.

— Ляжыць ён сабе, не палохаецца, ні на кога і глядзець не жадае, захапляецца група сяляў храком іоркшырскай пароды, які ляжыць сабе спакойна ў адведзенай яму клетцы.

Шмат чаго ёсьць на выстаўцы. Ёсьць чаго паглядзець, ёсьць чаму навучыцца.

Уздымаецца чырвоны сьцяг. Выстаўка абвяшчаецца адкрытай. Пачыналіся гукі «Інтэрнацыяналу»—пераможнай песьні працы. Уважліва слухаюць сабраўшыяся прамовы прад стаўнікоў розных арганізацый.

— Выстаўка—сялянскі ўнівэрсытэт, пры дапамозе якога можна палепшыць сельскую гаспадарку і падняць дабрабыт сялянства. Прайшоўшы гэты «унівэрсытэт» сяляне павінны атрыманыя практычныя веды прыстасаваць на сваёй гаспадарцы.

Гаворыць у сваім прывітаньні ад камуністычнай партыі, сэкратар акруг кому тав. Нейланд.

— Селянін, будуй сваю гаспадарку, будуй сацыялізм. Мы сваё аружжа трымаем моцна ў руках. Чырвоная армія абароніць мірны труд,—заверыў усіх, прадстаўнік Чырвонай арміі т. Ягораў.

Вось узышоў на трыбуну селянін Хаўстук. У простай сялянскай мове прывітаў ён адчыненьне выстаўкі. Ён сказаў:

— Вітаю ўсіх, сабраўшыхся на выстаўку. Сяляне Глускага райёну даручылі мне перадаць шчырае прывітаньне камуністычнай партыі, савецкай ўладзе і выстаўкому. Мы тут бачым шмат сельска-гаспадарчых машын, шмат сялянскіх экспанатаў. Усё гэта створана мазолістымі рукамі. Машыны—стварыў рабочы, сялянскія экспанаты—селянін. Нам патрэбен цесны саюз рабочых і сялян. Толькі такі саюз дасьць нам перамогу.

Выстаўка—«сялянскі ўнівэрсытэт» —пачала сваю працу. Яна дапаможа нам падагуліць нашы дасягненьні і недахопы. А галоўнае гэта тое, што яна пакажа сялянам, што толькі ў саюзе з навукай можна павесьці сваю гаспадарку да расьцьвету.

Сяляне ўжо вразумелі карысьць навукі. Нядарма селянін Андрэяў казаў на адчыненьні выстаўкі:

— Вітаем савецкую ўладу, якая вядзе пад кіраўніцтвам кампартыі нашу гаспадарку па правіловаму шляху. Вітаем агранамічную навуку, якая дапамагае нам узмацніць нашу гаспадарку.

А. Магідаў.

На пленуме местачковага савету.

(Койданава, Менскае акругі).

Чарговы пленум Койданаўскага савету заняўся пытаньнямі дабрабыту мястэчка і заслухаў даклад а школах.

А савет на сродкі насельніцтва і райспаўкому выбруківаў вуліцы і паправіў тратуары. Ня гэтак адчуваецца кватэрны крызіс. Ужо горш з апалам. Тут прыходзіцца вініць само насельніцтва, якое загадзе было папярэджана аб гэтым і не правяла асаблівага інтарэсу да здабываньня торпу. Назапасіла торпу толькі больш заможная частка насельніцтва.

Культурна мястэчка расьце. Ужо існуе тры школы-сямігодкі,—беларуская, польская і яўрэйская. Апошняя дзьве да гэтага году былі чатырохгодкамі. У гэтым годзе прынята ў школы да 1.000 вучняў. Бракуе падручнікаў і лавак. Школы папоўнены кваліфікаванымі настаўнікамі. Польская сямігодка мае інтэрнат на 22 вучняў.

В. Сарока.

Антонаўскі сельсавет, падцягніся!

(Чаўскі райён).

Ня гледзячы на тое, што ў Антонаўскім сельсавеце працуе тры сталых платных працаўнікі, усё-ж яму няма чым пахваліцца. Камісіі зусім не працуюць. Грамадзкія арганізацыі таксама заняпалі. Пасяджэньні сельсавету праводзяцца нерэгулярна, на пасяджэньнях разглядаюцца большаю часткаю адны заявы. У чым жа тут справа? Справа ў тым, што сельсавет не кіраваў усёй працай, а зьяўляўся толькі спаўняльнаю ўладаю

Зусім кепска працуе і сельком, на чале якога стаіць платны сябра сельсавету тав. Бандаркоў. Яму асабліва трэба падцягнуцца, а то яго выпярэдзілі і тыя старшыні, якія вядуць сваю працу дарэмна. Культарна-асьветнае працы таксама не вядзецца, ня гледзячы на тое, што ў сельсавеце ёсьць 9 настаўнікаў і камсамольская ячэйка.

Трэба падцягнуцца, антонаўцы, ды яшчэ як!

І. З.

Імперіалистические договоры и угроза новых войн.

Локарнским договором начинается полоса усиленного заключения договоров и соглашений между отдельными европейскими государствами. Количество явных и тайных договоров за последнее время чрезвычайно велико.

Борьба Англии в Франции за гегемонию в Европе, начавшаяся еще с Версальского договора, в настоящее время обострилась до крайности. Обе стороны лихорадочно ищут союзников. Сближение Англии и Италии—свершившийся факт. Оба государства совместно выступают по целому ряду вопросов международной политики, особенно против Франции. Англия поддерживает Италию в вопросе об Абиссинии, Сирии, Балканах и в других ближне-восточных вопросах.

Италия дает согласие на поддержку Англии в вопросе об интервенции в Китае, хотя сама Италия в Китае имеет чрезвычайно небольшие интересы. В ответ на состоявшееся на-днях свидание Штреземана и Бриана в Туари предполагается в ближайшее время встреча Чемберлена с Муссолини.

Со своей стороны Франция нащупывает путь к сближению с Германией. План Англии—в ущерб Германию в орбиту своего влияния—оказался неудачным. Внешним выражением этого факта была встреча, оказанная Германии при ее вступлении в Лигу Наций. Представитель Англии, которая в прошлом году была инициатором вовлечения Германии в Лигу, хранил молчание, в то время, как Франция, прежде настроенная враждебно к этой идее, в лице Бриана горячо приветствовала Германию.

Переговоры, которые ведутся сейчас между Францией и Германией, совпадают с переговорами между французской и германской тяжелой индустрией об организации европейского стального треста. Образование такого треста усилит сближение между обоими государствами.

Одновременно происходит борьба за влияние на мелкие государства. Заключение франко-румынского и итало-румынского договоров идет по этой линии. Англия после захвата власти Пилсудским подчинила Польшу своему влиянию, вытеснив господствовавшую там прежде Францию. Обе стороны пытаются подчинить своему влиянию Малую Антанту и т. д.

Это положение в значительной степени напоминает то, которое было в Европе перед империалистической войной 1914 года. Угроза новой войны становится все более реальной, несмотря на известную стабилизацию капитализма в Европе. „Эти блоки и договоры, прикрываемые, якобы, пацифистской Лигой Наций и фальшивой шумихой II Интернационала о разоружении, означают, по сути дела, не что иное, как расстановку сил для новой войны" (резол. XIV партс'езда).

Все эти империалистические комбинации таят в себе глубокую опасность для СССР. „Мирное сожительство" между капиталистическими странами и пролетарским государством носит весьма неустойчивый характер. Застрельщиком в борьбе против СССР, как известно, является Англия. Ее политика в Польше и Прибалтике состоит в натравливании этих государств против СССР.

Но в поисках союзников и Франция идет по пути ухудшения своих отношений с нами. Дружбу с Румынией Франция покупает ценой признания за Румынией Бессарабии и обещанием поддержки в случае войны. Румыния, как известно, связана с Польшей военным соглашением, направленным против Советского Союза.

Все это, повторяем, создает большие опасности для нас. Это требует с нашей стороны непрерывной бдительности. И, в первую очередь, необходима максимальная сплоченность наших собственных рядов.

М. Великовский.

Новый фазис в борьбе горняков.

Английский премьер Болдуин передал представителям федерации горнорабочих новый план разрешения угольного конфликта. План этот сводился к следующему:

«Немедленно после всеобщего возобновления работ, на основе временных порайонных соглашений, правительство проведет через парламент закон об учреждении национального арбитражного трибунала, если только шахтовладельцы и горнорабочие не заключат еще до того общеанглийского соглашения, которое сделает этот закон излишним».

«В том случае, когда районное соглашение предусматривает рабочий день свыше 7 часов, любая из сторон вправе обратиться в арбитражный трибунал с требованием пересмотра пункта соглашения о заработной плате».

«Всякий рабочий, на которого распространяется решение трибунала и который занят в шахтах, где продолжительность рабочего дня превышает 7 часов, будет иметь по закону право получать заработную плату в соответствии с решением трибунала».

Что обозначают эти нарочито туманные фразы? В переводе на обычный язык: они гласят: откажитесь от общеанглийского соглашения, откажитесь от 7-часового рабочего дня, немедленно вернитесь на работу, а потом можете обжаловать предложенные вам условия заработной платы в нами созданный арбитражный трибунал.

О разрешении угольного конфликта путем арбитража говорили английские церковники, когда они в середине лета выдвинули свой компромиссный проект. Но план церковников был, как небо от земли, далек от последнего предложения Болдуина. Ибо церковники предлагали, чтобы арбитражному разбирательству подлежали все спорные вопросы, а не только вопрос о заработной плате. И что еще важнее, план церковников предусматривал продление государственной субсидии на срок в 4 месяца и возвращение горняков на работу на прежних условиях.

И все таки рабочие массы в голосовании на местах отвергли тогда предложения церковников. Они отвергли их, несмотря на то, что за их высказался не только исполком федерации, но и делегатская конференция. Они отвергли их именно за идею арбитража. Предложение Болдуина во сто крат хуже, во сто крат унизительнее и, конечно, горняки его принять не могут.

Правда со времени предложения церковников прошли почти два месяца. За это время нужда в рабочих районах стала несравненно сильнее. Костлявая рука голода еще ближе протянулась к горнякам, к их женам и детям. На нужде, на голоде горняков строят свои расчеты шахтовладельцы.

* * *

По сведениям лондонских газет, шахтовладельцы откровенно заявили Болдуину, что они предпочитают выждать еще несколько недель с тем, чтобы заставить горняков сдаться на милость победителей. Шахтовладельцы готовы ждать. Но Англии «ждать» становится все труднее.

Состояние народного хозяйства страны резко ухудшилось за последние недели. Правда, недостаток в угле ощущается не столь остро, ибо ввоз топлива достигает сейчас весьма крупных размеров. В августе было ввезено 4 млн. тонн иностранного угля. Однако, высокосортный уголь, необходимый для металлургии, по прежнему отсутствует на рынке. Кроме того, ввозной уголь вдвое дороже прежних цен. В результате те отрасли промышленности, в которых стоимость угля составляет значительную долю производственных расходов, вынуждены сокращать производство. Сильнее всего это сокращение производства выражается в металлургии, которая фактически замерла. Так, в последнем месяце до угольной забастовки, в апреле, было произведено в Англии 539 тысяч тонн чугуна и 661 тыс. тонн стали. В августе производство составляло соответственно 13 тысяч тонн чугуна и 52 тысячи тонн стали.

Внешняя торговля Англии являет тревожную картину. За один только месяц август ввоз превысил вывоз на огромную сумму в 43 млн. фунтов стерлингов, т. е. свыше 400 миллионов рублей. За уголь приходится платить крупные суммы другим странам. Пассивность торгового баланса создает сильную угрозу для английской валюты.

Безработица, несколько понизившаяся, в связи с летними сезонными работами, опять стала повышаться. Наличие миллиона бастующих горняков и миллиона шестисот тысяч безработных сильно сокращает покупательную способность широких масс населения. Купеческие организации жалуются повсеместно на застой в делах. Солидный экономический орган с тревогой говорит о «неизбежных хозяйственных потрясениях, которые сулит дальнейшее продолжение угольной забастовки».

Интересы народного хозяйства требуют скорейшего окончания угольной забастовки. Но для капиталистов важна полная победа над классовым противником—над горнорабочими. И в этом случае на лицо обычное противоречие между экономикой и классовыми интересами буржуазии.

Не удивительно поэтому, что правящая консервативная партия в своем преобладающем большинстве поддерживает шахтовладельцев в их стремлении добиться полной победы над горняками. Однако, было бы ошибочно думать, что в среде английских капиталистов существует полное единогласие по этому вопросу. Прежде всего, за скорейшее окончание угольного конфлита стоит финансовый капитал и круги, связанные с внешней торговлей.

Расхождение среди капиталистов влечет за собой и разногласия в правительстве. Одна группа министров, во главе с министром финансов Черчиллем, министром по делам Индии Биркенхедом и морским министром Бриджменом высказывается за более примирительную политику по отношению к горнякам. Другая, во главе с премьером Болдуином и министром иностранных дел Чемберленом стоит за «борьбу до победного конца» и противится даже минимальным уступкам по отношению к горнорабочим.

Исполком федерации горнорабочих отклонил предложение Болдуина. Иного решения быть не могло. Сдаться на милость победителей, отказаться от общеанглийского руководства в лице федерации, вакабалить себя на долгие годы—горняки отказались.

От стойкости, от выдержки горняцких масс сейчас, как никогда еще зависит исход великой борьбы в угольной промышленности. Каждая дальнейшая неделя забастовки будет равносильна крупнейшим затруднениям для народного хозяйства страны. По мере роста этих затруднений будет усиливаться то крыло английской буржуазии и правительства, которое стоит за примирительную политику по отношению к горнякам. Только этим путем горняки могут добиться удовлетворения, по крайней мере, последнего их требования—заключения общеанглийского соглашения.

Английские горняки сознают необходимость дальнейшей борьбы. Даже стоящий на правом крыле рабочей партии депутат Вернон Хартсгорн говорит о необходимости «зимней кампании». Лучше всего настроение горняков рисуется в следующей телеграмме Тасс:

«В Мансфильде правый член исполкома федерации горнорабочих Варли выступал на митинге воттингамширских горняков. На вопрос Варли: «Могу ли я, как ваш представитель в исполкоме федерации горнорабочих, заявить, что, несмотря на существующее в Воттингамшире положение, вы сможете продержаться еще 20 недель?» —Вся масса собравшихся в лице об-

ЖЫЦЬЦЕ ВЕСКІ.

Не шчадзіць „гэрояў" абрэзаў.

Да забойства сельнора Жлобіча.

Вёсцы мяшаюць ладзіць новае жыцьцё трое краўных: бандыт, хуліган і іх бацька-кулак. Але ўсё бруднае робіцца, каб ніхто ня бачыў, інакш выкрываецца ўся іх подлая праца.

Гэта кулацка-бандыцкая зграя завялася і ў межах Навасёлкаўскага сельсавету, Пухавіцкага райёну.

У лютым месяцы гэтага году ў Навасёлках быў забіты селькор Рыгор Жлобіч.

Завошта і хто яго забіў?

Селькор яскравы пражэктар, селькораўскі бляск пранікае ва ўсе куткі. Але нікому не перашкаджае гэтая праца, толькі кулацка-бандыцкай зграі. Толькі гэтыя дармаеды ня зносяць селькораўскага бляску, і яны патушылі адзін пражэктар. Яны забілі селькора Жлобіча, свайго заядлаго ворага. Але спраўдзіць урачыстасьць перамогі ім ня давядзецца.

— Усіх ня пераб'еш.—Адказалі на гэта селькоры. Калі да сьмерці Жлобіча ў нас было пяцёра, то пасьля забойства нас стала дзесяцёра.

— Мы яшчэ яскравей будзем асьвятляць усе цёмныя куткі. У цела забітага мы кляномся ў гэтым.

А насельніцтва? Насельніцтва ачнулася. Насельніцтва патрабуе пакараньня. Насельніцтва з нецярплівасьцю жджэ адплаты. Калі яно ўведала, што справа аб забойстве Жлобіча будзе разглядацца 4-га кастрычніка, то ўсе аж лягчэй уздыхнулі. Хібаж гэта ня лепш за ўсякія словы сьведчыць, на чыей старане яно знаходзіцца.

— Хай ня вернецца ізноў мінулае!

— Трэба каб суд быў паказальны, каб усе навочна бачылі, як савецкі-пралетарскі суд карае нашых ворагаў.

Насельніцтва патрабуе суровае кары тым, хто тушыць сьвятло і аматарам абрэзаў.

А.

Санкамісія, дзе твае вочы?

На тым тыдні здарылася праяжджаць праз вёску Цна. Астрашыцка-Гарадзецкага райёну. Гляджу і вачам веры не даю.

У яніх небудзь 10 сажэнях ад рэчкі, а таксама і ад шляху ляжыць ногі выцягнуўшы здохшы і аблуплены конь, а каля яго з паўкапы сабак.

Тут-жа пасецца і скаціна.

Праяжджаючы кожны торг дзесятні соцен сялянскіх хурманак у Менск на могуць абыйціся, каб не «заехаць» па адрасу санкамісіі.

— Ну брат і камісія, каб яна на сьвет больш не радзілася. З падносу і то прыняць на здолее.

На гэта санкамісіі патрэбна зьвярнуць наложную ўвагу і здзесьці асобнае месца для здохшай жывёлы.

Праяжджы Б.

Масткі парабілі бэтонныя.

Выпала, калі едзеш па Даўгінаўскаму шляху з Менску альбо ў Менск, дык аж жутна рабілася праяжджаць праз паломаныя масткі, бо тут гатоў і конь ногі паламаць і сам скалечыцца.

Але гэтым летам Даўгінаўскі шлях аж да вёскі Паперні. Астрашыцка-Гарадзецкага райёну, наладзілі за маё, „маё".

Замест дзеравяных масткоў, каб вада праходзіла з аднаго боку на другі, грабілі бэтонныя з кругоў.

— Сялянства праяжджаючы дзівіцца:

— Глядзі брат, пры царскай уладзе і памінку аб гэтым ня было, а пры савецкай адразу відаць, што дзяржава занята адбудовай, а ня чым іншым. Ды гэта-ж, брат, нечасьць—радуюцца праяжджыя.

Селянін У.

15 літраў на пары коняй.

(Саўхоз «Чырвоны Молат», Халопеніцкага райёну).

Саўхоз «выкідае» на рынак лішкі малака... штодзённа 20—25 літраў. Колькі каштуюць 25 літраў малака?

Саўхоз «забясьпечвае» мястэчка сьвежым малаком. Да мястэчка ад саўхозу... паўверсты. А дзеля гэтага і возіць саўхоз малако ў мястэчка на...пары.

Вы мысьліце, што малако ад саўхозных кароў вельмі цяжкае, што для 25 літраў патрэбна пара коняй. Зусім ня так проста: у саўхозе няма хамутоў на аднаго каня, а толькі парныя, у дышаль. І едзе рабочы на пары коняй,—малако вязе, а другі рабочы ў саўхозе пад'яжджае.

Халопеніцкі малочны спажывец вельмі панаджаны, што аб ім так саўхоз клапоціцца, а ўсеж-такі дабрадушна пасьмейваецца.

— За паўвярсты мы-б самі прышлі, але няхай сабе возіць, калі гэта ім так спадабаецца. Алеж і гэта таксама работа, яна надаядае як людзям, так і жывёле. Няхай.

Далікатныя гэтыя саўхоўцы «Чырвонага Молату», да таго і занадта дагадлівыя.

Аднак: колькі каштуе 25 літраў малака? І колькі абходзіцца саўхозу адзін рабочы і пара коняй, покі яны стаяць на рынку?

А.

Сельска-гаспадарчы падатак.

Падатак будзе ўнесен у тэрмін.

(Пярэжырскі сельсавет, Сьмілавіцкага райёну).

Усе сяляне атрымалі акладныя лісты да 15-га верасьня.

Асабліва цікавіліся падаткам тыя з іх, хто меў і стороньні заработак. Гэтая частка сялян наводзіла спраўкі ў райёне, але разьмер падатку іх не спалохаў. Падатак для іх у гэтым годзе няцяжкі. Ён куды меншы за леташні. Пятая частка гаспадароў у сяле звольнена ад падатку. Скаргаў на памяншэньне падаткаў падаюць мала. А гэта сьведчыць, што ўсе аб'екты падрахованы правільна.

У час раздачы лістоў вяліся гутаркі в сялянамі аб значэньні падатку. Ня гледзячы на тое, што тэрмін узносу яшчэ не наступіў, падатак ужо паступае. Сяляне, якія плацяць 5-6 р., уносяць падатак увесь зразу. Гэта лепшая гарантыя за тое, што падатак будзе ўнесен у час.

Крывашчокі.

Прэч утойшчыкаў аб'ектаў ападаткаваньня!

(Ухвальскі сельсавет, Крупскага райёну).

Калі сяляне атрымалі акладныя лісты, то зьніклі чуткі аб павялічэньні ў гэтым годзе падатку. Сёлета ня толькі беднякі, а і моцныя сераднякі кажуць:

— Няма чаго маракаваць на сёлетні падатак.

І сяляне даказваюць гэта на справе. У сельсавеце да тэрміну ўжо ўнесена звыш ста руб. падатку. Але гэтага мала. 19-га верасьня на пашыраным пленуме сельсавету сяляне ўнесьлі прапанову:

— Самым рашучым спосабам змагацца з утойшчыкамі аб'ектаў ападаткаваньня.

— Утойваць цяпер падатак, калі ён бярэцца, як нельга лепш, правільна—гэта ўжо нікуды ня варт.

Вось голас ўхвальскага сялянства.

І. М.

З груды сялянскіх лістоў.

○ У Вузьдзенскім сельсавеце, Сьмілавіцкага райёну, адкрыт мэдпункт. Сяляне здаволены гэтым, цяпер ня трэба будзе хадзіць за 10 вёрст па лекарскую дапамогу. Кепска толькі, што мэдпункт у адным будынку са школаю вёскі Анятова. Так і глядзі, каб дзеці не захварэлі.

Баравік.

○ Зімою рабілася райёнаваньне лясьніцтв. Ад Старобінскага лясьніцтва адышло к Любаньскаму 400 дзесяцін урочышча „Глыбокая Яма". Прадстаўнікі лясьніцтв „на вока" мералі і „рабілі перадачу. Цяпер гэтыя 400 дзесяцін ніхто не вартуе. Сяляне сякуць лес напавал.

Асот.

англійской валюты.

Безработица, несколько понизившаяся, в связи с летними сезонными работами, опять стала повышаться. Наличие миллиона бастующих горняков и миллиона шестисот тысяч безработных сильно сокращает покупательную способность широких масс населения. Купеческие организации жалуются повсеместно на застой в делах. Солидный экономический орган с тревогой говорит о «неизбежных хозяйственных потрясениях, которые сулит дальнейшее продолжение угольной забастовки».

Интересы народного хозяйства требуют скорейшего окончания угольной забастовки. Но для капиталистов важна полная победа над классовым противником—над горнорабочими. И в этом случае на лицо обычное противоречие между экономикой и классовыми интересами буржуазии.

Не удивительно поэтому, что правящая консервативная партия в своем преобладающем большинстве поддерживает шахтовладельцев в их стремлении добиться полной победы над горняками. Однако, было бы ошибочно думать, что в среде английских капиталистов существует полное единогласие по этому вопросу. Прежде всего, за скорейшее окончание угольного конфлита стоит финансовый капитал и круги, связанные с внешней торговлей.

Расхождение среди капиталистов влечет за собой и разногласия в правительстве. Одна группа министров, во главе с министром финансов Черчиллем, министром по делам Индии Биркенхедом и морским министром Бриджменом высказывается за более примирительную политику по отношению к горнякам. Другая, во главе с премьером Болдуином и министром иностранных дел Чемберленом стоит за «борьбу до победного конца» и противится даже минимальным уступкам по отношению к горнорабочим.

Исполком федерации горнорабочих отклонил предложение Болдуина. Иного решения быть не могло. Сдаться на милость победителей, отказаться от общеанглийского руководства в лице федерации, вакабалить себя на долгие годы—горняки отказались.

От стойкости, от выдержки горняцких масс сейчас, как никогда еще зависит исход великой борьбы в угольной промышленности. Каждая дальнейшая неделя забастовки будет равносильна крупнейшим затруднениям для народного хозяйства страны. По мере роста эт

РАБОЧАЯ ЖИЗНЬ.

ПЕРЕВЫБОРЫ ФАБЗАВКОМОВ.

Отчетная кампания фабзавкомов продолжает выявлять безотрадную картину в области культработы.—На электростанции культкомиссия ни разу не собиралась.—Слабо поставлена культработа у рабочих малого ремонта вагонов ст. Минск МБВ ж. д.—Культкомиссия завкома завода „Варшавянка" все лето бездействовала.

НИ ОДНОГО ЗАСЕДАНИЯ КУЛЬТКОМИССИИ.

(«Эльвод», Минск).

В основном наш завком работал, безусловно, хорошо. Но и на солнце есть пятна. Были промахи и в работе завкома. Если, скажем, охрана труда все требования рабочих проводила в жизнь на 100 проц., или, если РКК много сделала в смысле повышения зарплаты—то, скажем, культкомиссия ни разу не заседала и с культработой дело обстоит слабовато.

Производственная комиссия заседала 8 раз, производственное совещание только два раза (за полугодие).

По настоянию завкома «Эльвод» имеет сейчас своего врача и рабочим и служащим не приходится терять время на стояние в амбулаторных хвостах: врач этот обслуживает также и иждивенцев. Это—безусловное достижение, а с другой стороны—завкомовские деньги хранятся, как то отметила ревизионная комиссия, не в должном порядке.

Выступавшие рабочие отмечали эти недочеты. Говорили также, что вот, мол, стенгазета, получившая первую премию на районной выставке, по 3-4 месяца не выходит. Пишет в нее только редколлегия, а рабочие вовлекаются слабо.

Плохо обстоит дело с кассой взаимопомощи. По книгам числится капитала 3485 руб., а в наличности—только 226 руб. Имеются такие «почетные» члены, которые с прошлого года по 100 руб. должны.

С. Б.

ГДЕ ЗАРЫТА СОБАКА?

(Местком № 1, станции Минск МБВ ж. д.).

После гудка многие рабочие «малого ремонта вагонов», вместо того, чтобы остаться для участия в цеховом собрании, начали потихоньку собираться домой. На замечания председателя месткома они заявляли, что, мол, кушать хотят.

— Для кого собрание? В таком случае и для меня оно вовсе не нужно,—громогласно заявил председатель месткома.

В этой незаинтересованности работой и кроется основной недочет в деятельности месткома. Для рабочих работа месткома вовсе не интересна и для председателя месткома отчитываться также не интересно. Вот тутто и зарыта собака.

Отчет свой председатель делал немножечко наспех.

— Может быть все в работе РКК обстоит хорошо да вот расценка плоховата.

— С выпиской союзной газеты «Гудок» совсем плохо. На 900 рабочих выписывается только 50 экземпляров. Да и с остальными газетами плохо. Выписывает газеты очень и очень небольшой процент рабочих.

— Культработа поставлена как будто бы ничего, но в красном уголке, кроме одного экземпляра «Звезды» и нескольких старых зачитанных до дыр, журналов и книжек, ничего нет.

— Принятым в союз членские книжки не выдаются более чем полгода. Есть большая задолженность по членским взносам. Имеются такие члены союза, которые с прошлого года не платили членских взносов.

Докладчику задали два-три вопроса, после чего собрание закончилось. Избирательной комиссии поручено составить наказ новому месткому.

С. К.

НЕСМОТРЯ НА „КУЩИ".

(Завод «Варшавянка», Минск).

Предвыборное собрание совпало у нас как раз с еврейским праздником кущи. Мы сомневались в том, что собрание состоится. Большинство еврейских рабочих были освобождены в этот день от работы.

Но несмотря на это, к 5-ти часам дня на завод собрались почти все рабочие, в этот день не работавшие. Пришли они с женами. Явились даже и старики, чтобы послушать доклад своего завкома.

Из доклада видно, что завком в общем работал хорошо. Руководство его чувствовалось во всех комиссиях. РКК работала вполне прилично и почти все конфликты и заявления рабочих решены в их пользу. Охрана труда также работала не плохо. Спецодежда выдана всем. Мыло и полотенца также выдаются аккуратно. В доме отдыха побывали 44 рабочих и работниц. Один только крупный недочет имеется в работе охраны труда. До сих пор она не добилась устройства вентиляторов в кваснльном отделении.

А вот культкомиссия с мая месяца „качает": лето подействовало.

Из доклада ревизионной комиссии видно, что финансовая часть работы завкома велась хорошо. Только кассовая книга велась не совсем аккуратно. Ревизионная комиссия считает ненормальным то, что завком в своих расходах не придерживался сметы. Например, по шефству имеется перерасход в 140 руб., а на культработу израсходовано меньше сметы.

Айзенштадт.

За качество продукции.

КРЕСТЬЯНИН НИКОЛАЕВ ПРАВ.

(С.-х. мастерские имени Бурбиса).

В «Звезде» от 11 сентября с. г. было напечатано письмо крестьянина села Збышин, Чичевичского района, Могилевского округа, тов. Г. М. Николаева, в котором он указал на один существенный недостаток в выпускаемых нашими мастерскими веялках.

Это письмо сразу же обратило на себя внимание как администрации Центроземсклада, так и администрации наших мастерских. На завтра же специалисты занялись изучением вопроса, поднятого в письме.

Оказалось, что тов. Николаев совершенно прав. Действительно, тонкая дощечка в верхней части веялки, укрепляющая винт, на котором висит каретка (шатун) с ситами, не в состоянии долгое время удержать винт. Последний, спустя некоторое время, проламывает дырку в доске и проваливается внутрь.

Указание тов. Николаева насчет того, как это избежать, также вполне правильно. Оно уже проводится в жизнь. С обоих сторон доски подкладываются прочные железные пластинки, через которые пропускается винт.

Таким образом, письмо крестьянина помогло нам улучшить качество наших веялок. **Было бы хорошо, если бы каждый крестьянин, покупающий наши машины и видящий в них какие-либо недочеты, высказался по примеру тов. Николаева на столбцах газеты и указал, что следует исправить.** Каждое такое указание крестьянина для мастерских чрезвычайно дорого.

Ведь, улучшая качество наших машин, мы тем самым укрепляем смычку с крестьянством, для которого наши машины вырабатываются.

Рабкор С. Галкин.

ВЫРАБАТЫВАЮТ ФАНЕРУ ДЛЯ ТОПКИ.

(Фабрика «Красная Березина», Ново-Борисов).

Рабочие фанерного цеха относятся к своим обязанностям весьма небрежно. Они гонятся за производительностью труда, за большей выработкой и забывают о качестве. Выкутая из сушилки фанера всегда бывает просушена только наполовину. Прессовщики также, стараясь побольше выгнать, дуют во всю, не обращая внимания на качество фанеры. В результате на фанере вздуваются пузыри (т. е. верхний слой отстает в некоторых местах от нижнего) и листы идут в брак.

Затем прессовщик по той же причине не дает фанере пролежать в прессе необходимое время и поэтому ⅔ выходящей фанеры бывает сырой. А сырая фанера годна только в топку.

За прессовщиками и сушильщиками следует установить контроль.

С. Клоков.

Несчастный случай.

Рабочему отрезало половину ступни.

(Фабрика «Звезда», Копцевичи, Мозырского округа).

15 сентября рабочий Стефан Кот, работая у циркулярной пилы, получил тяжкие увечья. Пила отрезала ему половину ступни.

Причина несчастья—определенная халатность администрации и в особенности технического надзора. Представители инспекции труда у нас на фабрике бывали, и почему-то не обратили внимания на то, что циркулярный столик не снабжен необходимым предохранительным щитом. Удивительно также, что наши рабочие ни разу не подымали вопроса об этом на производственно-техническом совещании.

Некоторые рабочие обращали на это внимание, но, зная, что у станка работает **сверхштатный** рабочий, мало интересовались его здоровьем: не наш, мол, чужой.

Инспекции труда надо в спешном порядке обследовать этот несчастный случай.

Зоркий глаз.

Бесхозяйственность.

(Завод «Коминтерн», Ново-Борисов).

В техническом складе Лесбела, находящемся при нашем заводе, царит полнейший хаос. Материалы валяются без всякого порядка, где попало. Закупленные в прошлом году Лесбелом молушубки висят совершенно неупакованными и портятся. Возле склада под открытым небом валяются деревянные шкивы, железные трубы и т. д. «Их моют дожди, посыпает их пыль»...

Ежедневно для чистки паровых машин (у нас на заводе три локомобиля) истребляется в среднем 5 штук совершенно пригодных мешков. Об'ясняется это неимением тряпок. Отделение Лесбела где-то, когда-то, у кого-то закупило партию тряпок, но об этих тряпках ничего не слышно. Тем временем новенькие мешки идут «в расход». В среднем, в месяц на мешках завод теряет 135 руб.

Наконец, еще факт экономии наизнанку. Для ремонта фанерного отделения было прислано по железнодорожной ветке несколько вагонов кирпича. Кирпич этот разгружали так аккуратно и столько раз перетаскивали с места на место, что после ремонта пара вагонов совершенно негодного лома осталась валяться без всякой пользы.

Л. Стетиевич.

Как неясно составленные соглашения приводят к конфликтам.

В газ. „Звезда" № 189 от 20 августа с. г. была напечатана заметка т. Морозенко „Об одном непризнанном проекте", в которой автор обличает «зарвавшихся хозяйственников» в нарушении колдоговора.

Достаточно внимательно прочесть второй пункт дополнительного соглашения между центральным правлением союза совторгслужащих и правлением Белмясторга, чтобы убедиться в возможности двоякого толкования этого пункта. Пункт этот гласит: „Агентам по закупке скота, взамен суточных при раз'ездах и квартирных, устанавливается надбавка к основному окладу содержания в размере 45 процентов основного оклада". Здесь очевидно речь идет не о постоянной надбавке к основному окладу, а только о надбавке при совершенных раз'ездах. В противном случае, если допустить другое толкование, агентам пришлось бы выплачивать надбавки и в тех случаях, если бы они в течении определенного времени не совершили бы ни одной поездки по району. В этом случае следовало бы этот пункт сформулировать, примерно так: „Взамен суточных и квартирных, в масштабе района, агентам устанавливается постоянная надбавка к основному окладу содержания в размере 45 процентов". Эта формулировка была бы бесспорной. Так или иначе выплачивать одинаковые раз'ездные всем агентам Белмясторга, которые безвыездно работают в одном городе и тем, которые вынуждены совершать постоянные поездки в районе 25 верст от своего местожительства—нецелесообразно. Этот вопрос следовало бы разрешить или путем индивидуальных соглашений и договоров, или же выплатой агентам суточных во время раз'ездов, согласно кодекса законов о труде.

Таким образом, не ясно сформулированный пункт действительно мог привести к недоразумениям. Наркомтруд этого вопроса по существу не проверял. Вызванные 11 сентября в окружной отдел труда представители ЦП союза и Белмясторга согласились передать дело в РКК своего же месткома. Дело в том, что председатель месткома не предупредил администрацию и не поставил вопроса на РКК, а обратился непосредственно в центральное правление союза совторгслужащих. А тов. Морозенко поспешил ругнуть хозяйственников, не разобравшись хорошенько в этом пункте соглашения.

Инспектор РКИ Фридланд.

Чистый воздух повышает производительность труда.

Переворот в трянично-сортировочном отделении шкловской писчебумажной фабрики «Спартак».—Оборудованная вентиляция уменьшила количество прогулов, увеличила производительность труда и улучшила качество работы.

Трянично-сортировочное отделение шкловской писчебумажной фабрики «Спартак» было наихудшим по условиям труда. При сортировке, резке тряпок и соскабливании с них грязи выделяется колоссальное количество пыли. Пыль эта покрывает густым слоем одежду и тело рабочих. В отделении стоит сильное зловоние, так как тряпки чистотой не отличаются.

Сортировка тряпок проводится работницами исключительно вручную. Работницы считали несчастьем работать в этом отделении и шли туда только в силу тяжелых материальных условий или в надежде устроиться впоследствии на другой работе, даже оплачиваемой ниже.

Прогулы в трянично-сортировочном отделении носили систематический характер. Работницы работали вяло, так как дыхание было затруднено. Качество сортировки было неудовлетворительно и отсортированная тряпка часто забраковывалась. И в этом ничего удивительного нет. Непривычному человеку было трудно пробыть в этой обстановке даже самое короткое время. А ведь работать приходилось по 7 часов в день.

Санитарная инспекция обследовала производительность труда 25 работниц этого отделения. Для сравнения бралась выработка с пуда за 4 месяца до устройства вентиляции (сентябрь-декабрь) и за 4 месяца со работы (январь-апрель). В апреле производительность труда, по сравнению с сентябрем, поднялась на 23 проц. В первом же месяце после устройства вентиляции (в январе) производительность труда увеличилась на 14 проц. В среднем же за эти 4 месяца производительность выросла на 17 проц. Заведующий отделением заявляет, что со времени действия вентиляции, качество сортировки также резко улучшилось. Теперь уже почти не наблюдается случаев браковки отсортированного сырья.

Раньше же такие случаи имели место сплошь и рядом.

Эти данные показывают, что ни в коем случае не следует экономить на мерах по охране труда. Улучшение условий труда и повышение производительности—два процесса, идущих параллельно—второй в зависимости от первого. Иначе говоря, при борьбе за повышение производительности надо обращать серьезное внимание не только на интенсивное использование мускульной рабочей силы, но и на вопросы улучшения условий труда.

Конкретно, следовало бы Пищетресту и Стеклотресту поторопиться с выполнением всех договоров с отделом охраны труда Наркомтруда, в которых говорится об улучшении условий труда на предприятиях путем устройства вентиляции и механизации процессов производства.

Врач А. Резник.

Медпомощь—ближе к населению.

Реорганизация амбулаторной помощи.

В начале ноября открываются в Минске две новых районных амбулатории—на Пересне и Комаровке. Ремонт помещений приближается к концу. Амбулатории будут оборудованы, как можно лучше и снабжены всем необходимым. Таким образом, Минск будет иметь 4 районных амбулатории. Три из них (2-я и две новых) имеют собственные помещения, 1-я, обслуживающая Ляховский район, находится при 1-ой больнице. Рабмед поднял вопрос о постройке на Ляховке нового помещения для 1-ой амбулатории.

Во вновь открываемых амбулаториях устанавливается прием квалифицированных врачей по внутренним, хирургическим и зубным болезням.

Запись на посылку врачей на дом будет приниматься во всех 4-х амбулаториях. Ныне запись производится в центральной и во 2-ой.

В центральной амбулатории останутся приемы по специальностям, приемы профессоров, химико-бактериологическая лаборатория, которую предполагается расширить, зубо-техническая мастерская и врачебно-контрольная комиссия.

Кроме того, в Ц. Р. А. выделяется 10 приемов в день в зубоврачебный кабинет. Приемы эти будут иметь целью оздоровление полости рта рабочих. Для этого к зубоврачебным кабинетам будут прикреплены отдельные предприятия города. В течении некоторого времени через кабинеты пройдут все рабочие, страдающие болезнями зубов.

Организация новых амбулаторий приблизит медпомощь к застрахованным, уменьшит стоянку в очередях, разгрузит ЦРА, даст возможность врачам уделять больше внимания специальным приемам.

Б-в.

Метрическая реформа в Белоруссии проведена на 90 проц.

В настоящее время проведение метрической реформы в округах Белоруссии выражается в следующих цифрах: в г. Минске реформа проведена на 100 проц., в Минском округе—на 85 проц., в городах: Бобруйске, Борисове, Слуцке, Мозыре, Орше—на 90 проц., в Витебске и Могилеве—на 95 проц., в округах же на 80 проц.

В среднем же можно считать, что метрическая система в БССР введена на 90 проц. Это обстоятельство дает полное основание считать, что декрет ЦИК и СНК БССР будет проведен в жизнь на все 100 проц., несмотря на то, что сроки перехода на метрическую систему установлены весьма короткие.

Междуведомственная метрическая комиссия при ЭКОСО БССР обратила внимание на то, чтобы отставшие ведомства, как: Наркомзем, Белсельтрест, Белсельсоюз и Белкоопсоюз усилили работу по введению метрической системы. Обращено также внимание на крайне незначительный процент (15-20 проц.) проведения метрической системы в военведе.

Необходимые для снабжения промышленности и торговли метрические измерители почти целиком изготовлялись на местных заводах, и рынок БССР удовлетворялся на все 100 проц. всеми видами измерителей.

Н.

Помогайте беспризорным!

Всякий, кто является членом ОДД, знает, что деньги, которые он уплачивает в виде членских взносов, идут на борьбу с беспризорностью. Знает также, что беспризорные дети совершенно бесприютны, за исключением тех немногих счастливцев, которые находятся в детских домах. Но и эти дома недостаточно обеспечены, так как средства очень скудны. Наступают холода. Дети разуты, плохо одеты, нередко имеют только по одной смене белья. Но все же они в тепле и сравнительно сыты.

Положение детей, что скитаются по улицам и ночуют на вокзалах и в разрушенных домах, действительно ужасно, в особенности в холодное время. Вполне естественно, что от такой жизни дети озлобляются, глядя на сытых и тепло одетых людей. Несчастному ребенку нет другого исхода, как пойти воровать. „Плоха честь, когда нечего есть". Ежедневно осаждают беспризорные окр. правление ОДД, прося деньги на обед. Но ввиду недостатка средств, правление не всегда может удовлетворить всех. Надо видеть, что творится там каждый день в особенности часов в 11. Интересующийся может наблюдать действительно жуткую картину. Там и беспризорные разного возраста со своими типичными, грязными лицами босиком и в лохмотьях, едва прикрывающих плечи. Там и матери одиночки с грудными детьми, оборванные, едва держащиеся на ногах от истощения. Голодные... Просят помощи... И помощь действительно нужна.

Все должны помочь, кто чем может. Правда, сознательный человек помогает, но это больше из бедноты. Кто сам нуждается. Но те, кто получает приличное жалованье, чаще всего оказывается глух и нем к страданьям обездоленных детей, и даже членск. взносы в о-во ОДД отказывается платить.

Необходимо более чутко и сознательно отнестись к беспризорным и стать другом не на словах, а на деле.

Р. В. Этингор.

В Инбелкульте.

Исторические находки на Немиге.

До настоящего времени в Немигском районе найдено до 200 предметов 17-19 веков. Эти находки указывают, что Немигская улица в 17 веке была на два метра ниже, чем в настоящее время.

Старинные религиозные рукописи.

В библиотеку Инбелкульта поступило 27 старинных религиозных рукописей, относящихся к 15-17 столетиям и имеющих отношение к истории Белоруссии.

Возвращение археологической экспедиции.

Экспедиция Инбелкульта под руководством археолога Сербова заканчивает раскопки в Ново-Быховском районе. Раскапываются поля погребения, относящиеся в донеолитической эпохе. Экспедиция вернется в Минск в начале октября.

Ценные находки.

Экспедиции археолога Поликарповича прислано в Инбелкульт 16 посылок с различными предметами из жизни и быта неолитического периода. Все эти предметы (ножи, наконечные стрелы, обломки разной посуды и т. д.) найдены в Калининском округе по бассейну реки Сожа.

Отдел старо-печатных книг.

В библиотеке Инбелкульта выделен отдел старинных рукописей и старопечатных книг. Среди последних много редких изданий. Пока собрано до 50 старопечатных книг.

Здоровье детей.

(К неделе охраны здоровья детей).

Лозунг „все на помощь ребенку" часто, к сожалению, односторонне понимают, как помощь исключительно грудному ребенку.

По мере того, как малыш становится самостоятельнее, как он растет, ему уделяется меньше внимания, его потребности менее знакомы окружающей его среде. А ребенок, достигший школьного возраста, поскольку его устраивают в школе, считается обеспеченным. Но это далеко не так. Как раз это время роста и развития ребенка—время различных инфекционных заболеваний. Период полового созревания ребенка—время, когда складывается будущая его личность. Можно ответить, что обо всем этом должна заботиться школа. Она это и делает. Но по целому ряду исторических причин, а также по материальным условиям нашей страны, школа не в состоянии охватить эту работу всесторонне. В этом должны помочь родители, и только при их содействии возможно будет государству вырастить здоровое поколение.

При каждой школе должен быть родительский комитет или комитет содействия.

Родительский комитет организует погрупповые собрания родителей, на которых школьный врач после медосмотра определенной группы учащихся подробно знакомит родителей с состоянием здоровья их детей, а педагог докладывает об успеваемости этой же группы детей. И тут громадное приложение инициативы родителей. Выясняется, что ребенок часто не успевает по той причине, что он переутомлен, что дома выполняет работу, которая ему не по силам, что вовсе не пользуется здоровыми нужными для его возраста, развлечениями. Тут же родители учатся понимать, как должна быть построена жизнь ребенка, что можно и чего нельзя от него требовать. Многие дети, например, не приносят с собой завтраков, и тут, на собрании, родители узнают, какое значение для здоровья ребенка, для его успеваемости имеют горячие завтраки, устроенные при школе.

Есть дети физически слабые, для которых школа, какова она теперь есть, действует вредно. Для таких детей нужна, по крайней мере, школа на открытом воздухе.

Родители убеждаются в значении физкультуры.

Родители будут требовать, чтоб не было школы, детского дома, детского сада, без школьно-санитарного врача, они своим участием в жизни школы приблизят врача к педагогу, к школе и к широким массам родителей и об'единенными силами двинут дело охраны здоровья детей.

Д-р Герман.

Перспективы кинофикации в БССР.

По Белоруссии работает 28 постоянно действующих кино-установок и 40 клубных установок. На ряду с этим работает постоянно в деревне 25 кино-передвижек на средства Наркомпроса и 15-20 кино-передвижек разных организаций. Кино-передвижки работают в самых отдаленных глухих районах и обслуживают крестьянство совершенно бесплатно. Наблюдается довольно значительное увеличение количества установок в городе, главным образом, клубных, имеющих тенденцию к дальнейшему росту. Бюджетом на 1926-27 год по Наркомпросу предусмотрено увеличение количества кино-передвижек еще на 25 штук.

Не менее важным является вопрос о снабжении рабочих театров, клубных установок и кино-передвижек революционными и идеологически выдержанными кино-фильмами. В этом отношении пока еще не все благополучно. Процент революционных фильм еще незначителен: он составляет лишь 46 проц. по отношению к общему числу имеющихся на складах Белгоскино.

Одной из важнейших задач в области кинофикации в условиях национальной республики является самостоятельное производство картин, призванных служить не только в целях просвещения широких масс Белоруссии, но и в целях ознакомления всего Советского Союза и заграницы с жизнью, нравами, бытом и историей народов БССР. Производственная деятельность Белгоскино должна преследовать задачи выявления специфических национальных особенностей Белоруссии, художественного оформления ее революционной истории, построения кино-хроники и т. д.

Частично к этой работе уже приступлено, уже заканчиваются натурные с'емки фильма „Гримка Свинопас" по повести белорусского поэта Чарота. Совершенно закончен фильм «Проститутка», но все это является крайне незначительным, в то время, когда другие самостоятельные республики добились уже в этом направлении заметных успехов, так например, производственная программа Госкино Грузии на 1925-26 год равнялась 20 постановкам, а Госкино РСФСР—50 постановкам, а Белгоскино же до сих пор не могло осуществить задач в отношении производства кино-фильм.

Основной причиной для Белгоскино, тормозящей развитие самостоятельного производства, является отсутствие достаточных оборотных средств.

Кацнельсон.

ЭКОНОМИЧЕСКАЯ ЖИЗНЬ.

Реализация нового выигрышного займа в Белоруссии.

Начало реализации займа в Минске.

За первые два дня после открытия подписки на новый заем минск[illegible] отделом взаимного кредита было продано облигаций займа на 2.225 руб[illegible] Минск[illegible] сберкассой—на 700 руб. Сведений от банков о реализации займа пока не поступ[illegible]

Раз'яснение о выигрышах по новому займу.

Новый выигрышный заем дает высокие шансы на выигрыши. Так, например, в первом тираже, который состоится 1-го декабря 1926 года, один выигрыш падает на 250 облигаций. Выигрыш является одновременно и тиражем погашения. За все погашенные облигации, на которые не пали крупные выигрыши, правительство уплачивает 100 руб., т. е. их номинальную стоимость. Вышедшие в тираже облигации погашаются и, следовательно, уже в дальнейших тиражах не участвуют.

Таким образом, уже к следующим тиражам шанс на выигрыш повышается, достигая к последнему тиражу одного выигрыша на 19 облигаций.

Некоторые граждане делают отсюда неправильное заключение, что, если в последнем тираже один выигрыш падает на 19 облигаций, то, значит, одна облигация выигрывает, а 18 обесцениваются, и держатели этих 18-ти облигаций теряют свои деньги.

По этому поводу Наркомфин БССР раз'ясняет, что каждая облигация проходит через тиражи выигрышей. Всех выигрышей во всех тиражах будет 300.000 и облигаций выпускается тоже 300.000. Выигрыши установлены от 100.000 р. до 100 руб. Все же облигации, на которые не пали выигрыши, оплачиваются казн[illegible] по 100 рублей. Таким образом, никакой потери быть не может особенно для тех, кто подпишется на заем в течение срока с 25-го сентября по 25-е октября с. г., ибо эти лица приобретают полную облигацию стоимостью в 100 рублей только за 96 или одну четверть билета в 25 р. за 24 руб.

После 25-го октября подписка прекращается, и заем вводится на биржу. Купить облигацию или четверть облигации после 25-го октября по выпускной цене уже не придется, так как по всем видимостям биржевая цена на облигации будет выше об'явленной цены.

Необходимая мера.

(К сельхозналоговой кампании).

В среднем по БССР сельхозналог текущего года не больше прошлогоднего. Свыше 25 проц. хозяйств вовсе освобождается от уплаты его. Для середняков платежи равные прошлогодним или немного меньше их. Лишь зажиточные платят немного больше, но при общем под'еме сельского хозяйства налог посилен и для них, а тем более—для прочих. Поэтому налог может и должен поступать без всяких затруднений.

Времени остается мало. По плану до 1-го ноября нужно собрать 1.800 тыс. руб. В среднем на день это составит около 60 тысяч руб. Вот цифра, определяющая необходимый темп сельхозналоговой кампании. Но мы еще далеки от нее. Налог едва поступает, крестьянство еще не расшевелилось. Такое положение недопустимо. В ближайшие дни нужно развернуть кампанию полным ходом и обеспечить своевременный сбор первой части налога.

Успеху налога всегда вредила та категория плательщиков, которая оттягивает уплату до-крайности, до угрозы репрессий. Небольшая кучка таких лиц разлагающе действовала на массу, увлекая своим примером одних и вызывая недовольство других. К сожалению, до сих пор твердой линии в отношении такого элемента не проводилось. У недоимщика по закону описывалось имущество для продажи. Но если после этого он платил недоимку, опись ликвидировалась без последствия для него.

Нежелавший платить налог мог систематически от него уклоняться, в расчете, чтоу него не потребуют. Были случаи, когда недоимщик допускал опись имущества, посмеиваясь, поглядывал на хлопотавших агентов, затем шел за ними вслед в РИК и платил недоимку, ничего при этом не теряя. Таким случаям теперь не будет места.

Комиссия законодательных предположений приняла и внесла на утверждение СНК следующие изменения в этом вопросе:

1. За составление описи имущества взыскивать с недоимщика 5 проц. сверх недоимки, хотя-бы она после этого и была уплачена.

2. При продаже имущества недоимщика взыскивать еще 5 проц. сверх недоимки.

3. За неплатеж налога хотя-бы и первый раз—применять по суду штраф в размере до двойной суммы платежа или принудительные работы до 3-х месяцев.

4. За повторный неплатеж налога применять по суду штраф до тройного размера платежей или лишение свободы на срок до 1 года.

Таким образом, недоимщик, допустивший до описи имущества, теперь уже не отделается только уплатой недоимки: с него взыщут еще 5 проц. за опись. Если же он и в дальнейшем будет уклоняться от платежа, то в распоряжении суда найдутся достаточно действительные меры. Принятие Совнаркомом этого проекта несомненно встретит одобрение основной массы налогоплательщиков, облегчит борьбу с недоимочностью, укрепит налоговую дисциплину, обеспечит своевременный и стопроцентный сбор налога.

Н. К.

К снижению розничных цен.

От слов к делу.

О снижении розничных цен много писалось в печати и много вынесено постановлений как руководящих, так планирующих и регулирующих органов, но фактическое снижение в общем является очень незначительным, а в сельских местностях почти и не наблюдается этого снижения цен.

Минским Окркомвнуторгом обследован целый ряд торгующих организаций в городе, а также 7 районных потреб. обществ, 5 сел.-хоз. товариществ и 3 с.-х. потреб. общества: в Верхмене, Радошковичах и Марьино-Горках.

Обследованием обнаружено, что по городу, по сравнению с 1 мая, на 1-го сентября цены понизились и по главным промтоварам доходят до 2-3 проц. Такой низкий проц. снижения цен по городу можно об'яснить тем, что к моменту издания постановления СТО от 2-го июля с. г. о 10-процентном снижении розничных цен, в Минске было произведено некоторое снижение до издания постановления.

В сельских местностях кооперация, хотя на некоторые товары снизила цены на 1-2 коп., за то на установленные надбавки имеется превышение.

Напр., на мадеполам в пуховичском потреб. обществе накинуто 18 проц., верхменском—12 проц., койдановском—7 проц., смолевичском—4 с пол. проц. и смолевичской кустарной кооперации—7 проц.; на железо в смолевичском—13 проц., узденском—17 проц., м.-горском—13 проц., червенском с.-х.—37 проц. и т. д. Нет ни одного кооператива, чтобы не было нарушения постановлений регулирующих органов и превышения накидок.

Кооперация прекрасно знала о существовании этих постановлений, их читала и даже руководители начертали резолюцию—«к руководству и исполнению», но постановления в жизнь не проводились и подшивались к делу.

Такому отношению к постановлениям способствовали вышестоящие кооперативные органы, которые в циркулярах указывали, что цены необходимо снизить, но так, чтобы кооперация не потерпела убытка.

Необходимо сделать вывод: разговорами и постановлениями о снижении розничных цен делу не поможешь; все организации, нарушившие постановление, должны быть привлечены к ответственности и получить заслуженную награду.

Бушман.

Постройка хлебозавода в Минске обеспечена.

ЭКОСО БССР нашло необходимым организовать паевое товарищество (в составе основных пайщиков Минокрисполкома и Минцерабкопа) для постройки и эксплоатации хлебозавода в Минске.

По смете, представленной Минцерабкопом, общая стоимость постройки и оборудования хлебозавода, включая сюда и стоимость здания в 54.000 р., выразится в 654.000 рублей. Для покрытия этой суммы уже изысканы следующие средства: правительственная ссуда (через Цекомбанк)—175.000 рублей, ссуда Всекобанка—50.000 рублей, ссуда Минокрисполкома—25.000 рублей, собственные вложения МЦРК—25.000 рублей, а всего—275.000 рублей.

Экосо нашло необходимым уменьшить смету по хлебозаводу с таким расчетом, чтобы общая стоимость его вместе со зданием не превышала 550-600 тысяч рублей.

В целях покрытия недостающих средств Минокрисполком должен увеличить свой пай дополнительно на 50.000 руб., при чем стоимость здания под хлебозавод также была зачитана, как пай окрисполкома.

Кроме того, предложено Минцерабкопу увеличить вложение собственных средств до 50.000 р. Белкоммунбанк обязуется в план долгосрочного кредитования на 26-27 год внести 50.000 р. для финансирования постройки завода. Признано необходимым выделение резервного фонда Совнаркома в виде долгосрочной ссуды в 25.000 руб.

Для пополнения недостающих 75.000 р. решено привлечь паи ВСНХ, Хлебопродукта, Военведа и проч. хозяйственных организаций.

Нарада актыву Т-ва „Прэч Няпісьменнасьць".

У чацьвер, 30 верасьня 1926 г., роўна ў 6 гадзін увечары, у памяшканьні дому працаўніко ў асьветы адбудзецца нарада актыву ячэйкі Т-ва «Прэч Няпісьменнасьць» гораду Менску з наступным парадкам дня:

1) Аб працы Т-ва «ПН» у зімовы пэрыяд.

2) Аб кніжнай лётарэі.

3) Бягучыя справы.

На нараду пав[illegible]

[illegible] ...ал свой ответ-...стара ИККИМ'а для ...и сделал тем самым ...ую дальнейшую работу в ...и сама і...

...ніцу Вуйовича принято в расчете на то, что фракционная работа в Коминтерне названными товарищами будет прекращена и их ошибка будет ими признана и исправлена.

Поэтому президиум ИККИМ'а вынужден был принять решение об освобождении тов. Вуйовича от обязанностей секретаря ИККИМ'а и от работы в КИМ'е.

...ЕМБЕРЛЕНА.

Поправка.

В статью т. Адамовича «Новый закон о квартирной плате» вкралась досадная опечатка в подзаголовке на 5-ой колонке. Напечатано: «Без повышения зарплаты нельзя ликвидировать жилищный кризис», должно быть: «Без повышения квартирной платы нельзя ликвидировать жилищный кризис».

К 10-летию Октября.

Комиссия по подготовке и проведению празднования 10-летия Октябрьской революции выработала план празднования. В план входит издательская деятельность, организация зрелищ и постановок, увековечение памяти вождей.

Намечен выпуск следующих брошюр: «Октябрь в Белоруссии», «10 лет советской власти в БССР», очерки по истории КП(б)Б, „Октябрь и крестьянство", сборник рассказов для детей об Октябрьской революции, «Октябрь и молодежь», «Октябрь и женщина», литсборник, посвященный революции, очерки, посвященные партизанскому движению в Белоруссии, «Красная армия и победа советской власти», «Профдвижение в БССР к 10-ой годовщине».

Предполагается построить возле Минска детскую колонию, поставить на площади Свободы большой памятник В. И. Ленину.

Хроника народного просвещения.

Юбилей «Белорусского пионера».

В первых числах октября журнал «Белорусский пионер» празднует двухлетний юбилей. В настоящее время число авторов журнала достигло 300. Нет ни одного округа Белоруссии, где не распространялся бы журнал.

Еврейские ликпункты.

В целях наиболее широкого охвата еврейского населения работой по ликвидации неграмотности о-во „Долой неграмотность" приступает к организации в Минске еврейских ликпунктов. Первые 3 ликпункта, рассчитанные на 100 человек, будут организованы при обществе кустарей.

Ликпункты на заводах.

С начала учебного года на наиболее крупных фабриках и заводах Белоруссии будут открыты ликпункты и школы малограмотных. Приступлено к организации 3-групповой школы на минском стекольном заводе. Школа будет рассчитана на 90 человек.

Новые книги.

Пушкинской библиотекой закуплена очередная партия книг на сумму до пятисот рублей. Из них большинство новинок оригинальной и переводной, русской и польской детской литературы. Остальные книги беллетристика, научные, новинки белорусской литературы, часть из которых пойдет также на пополнение передвижного фонда для «Чырвоных куткоў» города і вёскі.

Книги выйдут с переплета и в первых числах октября поступят на полки.

Посещаемость Пушкинской библиотеки.

В настоящее время посещаемость в Пушкинской библиотеке растет с каждым днем и доходит до 350 чел. ежедневно. Главным образом, посещается отдел беллетристики—до 150 чел. в день.

Ощущается нужда в расширении читальни.

Всего посещаемость за день по всей библиотечной сети города (окружной б-ки) доходит до 800 чел.

Мэліарацыйныя курсы.

25-го верасьня г. г. пачалася праца на мэліарацыйных курсах, якія арганізаваны для сяброў мэліарацыйных таварыств. Курсы маюць мэтаю падрыхтаваць селяніна к самастойнай працы культуры балот—папершае, падругое—разбурыць у селяніна-беларуса ўсякае няверце ў гэту справу. Гету ролю паможа выканаць слухач.

СУД.

Из-за алиментов.

Начало было веселое. Они познакомились на тумной деревенской пирушке, потом стали часто встречаться.

Сергеев не мог налюбоваться на свою Агриппину—молодую, цветущую крестьянку. Так длилось почти 2 года. Родился ребенок. От чувства Сергеева не осталось ни следа, все как рукой сняло. Много слез пролила Агриппина Щурович и убедилась в том, что слезами сердце друга не проймешь. Тогда она подала в суд, требуя от Сергеева на содержание ребенка. Суд присудил последнему ежемесячно выплачивать алименты 4 р. Сергеев, не желая платить, предпочел жениться на Агриппине.

Записались в Загсе, но жизнь пошла не сладкая. Он сознательно избивал жену, думая, что так скорее избавится от нее. Агриппина все терпеливо переносила. Тогда Сергеев решил иным путем приблизить развязку. Достал где-то яду и всыпал в тесто.

На утро Агриппина встала и второпях спекла блины, но заметив, что цвет теста изменился. После первого съеденного блина у нее началась рвота. Агриппина подняла шум. Сбежались соседи и ее спасли.

Сергеева привлекли к ответственности. Вскоре это дело будет разбираться в окружном суде.

За шпионаж—к расстрелу.

Федор Канончик в 1925 году перешел в Польшу, познакомился там с бандитом Шпаковским, служившим в польской экспозитуре и вступил в его банду, в которой был и Василий Жигалов.

Несколько раз бандитам удавалось пробираться через границу и приносить в экспозитуру сведения о расположении красноармейских частей, секретные приказания и др. сведения.

Бандитами также производились вооруженные налеты с грабежами и убийствами.

Семейства Гидриновичей и Гордзиевич жившие близ границы, всячески способствовали бандитам; снабжали их продуктами и сообщали им всякие сведения.

Однажды, пробираясь через госграницу, бандиты, вооруженные гранатами, наганами и патронами, были задержаны.

Шпаковскому удалось бежать.

Выездная сессия бобруйского окружного суда приговорила: Федора Канончика и Василия Жигалова к высшей мере наказания—к расстрелу, Петра и Марию Гордзиевичей—по 2 года каждого, Александра, Ивана, Антонину Гидрини-вич—на 1 год и 4 месяца со строгой изоляцией.

Верховный суд приговор утвердил.

Мать убийца.

Гражданка застенка Барок, Пуховичского района, Сальвина Галицкая, 20 лет, познакомилась с односельчанином Болеславом Вертиновским. Молодые люди были счастливы. Шли дни, недели, месяцы. Болеслав поступил в Красную армию. Галицкая осталась одна. 30 октября 1925 г. Галицкая работала у Голубя: мяла лен. Вечером, возвращаясь домой, почуствовала наступление родов. Галицкой стало стыдно и она направилась в гумно, где около скирды соломы родила здорового ребенка. Боясь „позора", она тут же бросила ребенка двум собакам, которые растерзали малютку на глазах матери и селян. Мин. окр. суд признал Галицкую виновной по 142 п. д. ст. у. к. и приговорил ее к лишению свободы со строгой изоляцией на 8 лет, но приняв во внимание первую судимость, молодость и неграмотность сократил заключение до 3 лет со строгой изоляцией.

ПРОИСШЕСТВИЯ.

Несчастный случай.

Поехавший на охоту на лодке по реке Свислочи гр-н Шуригин, дав по утке два выстрела, упал в воду и утонул. Труп охотника извлечен из воды спустя 11 часов.

Контрабанда.

Минской районной таможней возбуждено дело против 14 лиц, получавших из-за границы посылки для спекулятивных целей. Все эти лица оштрафованы таможней на сумму свыше 8.000 р.

Неудачный побег вора.

27 сентября при совершении кражи пальто у крестьянки на площади Парижской Коммуны был задержан и доставлен во 2-е отделение милиции вор С. К. Ситкевич, 19 лет. Вечером Ситкевич совершил побег из дежурной комнаты милиции, но был своевременно замечен квартальным надзирателем, который совместно с милиционером бросился в погоню за вором. Ситкевича удалось задержать в саду при доме № 18 по Долгобродской ул. Во время преследования милиционером было сделано несколько выстрелов и беглец оказался легко раненым в голову. По оказании медпомощи в больнице, раненый опять пытался бежать. Ситкевич был только на днях освобожден из минисправдома, где отбывал наказание за кражу.

КОРОТКО ОБО ВСЕМ.

— Витебск. прокуратура заканчивает обследование советских организаций, обслуживающих деревню. В результате обследованием принесено 2.186 протестов на неправильные действия разных отделов.

— Мозырским комбинатом установлена новая дымоходная труба в 44 арш. вышиной.

— Произв. труда в трамвайном депо г. Витебска поднялась на 15 проц. Средний уровень зарплаты квалифицированных рабочих составляет 75 руб. в месяц.

— О-вом „Друзья детей" при учете беспризорных в Витебске выявлено 242 круглых сироты и 547 полусирот.

— В Полоцке бесспартийная еврейская рабочая конференция вынесла постановление о необходимости открытия для полоцких рабочих музыкальной школы.

— При вновь строющихся на окраинах Минска двух амбулаториях открываются выплатные пункты страхкассы.

— При минской окрстрахкассе организован кружок по изучению социального страхования.

— Через неделю ЦК Помдет начнется распространение выигрышных билетов всебелорусской денежной лотереи.

— Минск. окрстрахкасса разрабатывает вопрос о развитии социального страхования в деревне.

— ЦК Помдет подготавливает материалы к докладу в Совнаркоме об итогах трехмесячника беспризорным детям Белоруссии.

— В виду жилищного кризиса детский дом переводится из Ново-Борисова в м. Чирею.

— К 1 ноября в Борисове заканчивается постройка 5 домов Лесбела, которые будут заселены рабочими.

— В Могилеве организована комиссия по обследованию работы инспекции труда, биржи труда и общественных работ.

— Жилтовариществом „Красный строитель" (Могилев) восстанавливаются 32 квартиры.

— Могилевской нацкомиссией закончена проверка белоруссизации аппарата городских учреждений.

— Из кредита по местному бюджету на 1926-27 г. отпущено Белыничскому райисполкому 5.000 р. на выдачу безвозвратной ссуды бедноте, пострадавшей от урагана.

— По постановлению президиума слуцкого окрисполкома в Белгосиздате закупается на 200 руб. литературы для демобилизованных красноармейцев.

— В Слуцке организуется окружная с.-х. выставка.

— С 10 по 25 октября в Могилевском округе будут проведены курсы для секретарей с.-с.

— Минокрстрахкасса закупает 300 саж. дров для кредитования инвалидов труда.

Вчера на рынке.

Хлеб, мука, зерно.

Цены на хлебопродукты—твердые. Привоз нормальный. Пшеница—1 руб. 70 коп. п., рожь—1 р. 30 к. п., овес—1 р. 25 к. п., ячмень—1 р. 35 к. пуд. Мука пшеничная 1 сорт—5 руб. пуд. Хлеб ржаной—4 с пол. коп. ф., полубелый—6 с полов. коп. ф., пшен. 13 к. фунт.

Бакалейные товары.

Соль—2 к. ф., керосин—5 коп. фунт, мыло ядровое—22 к. ф., сахар раф.—30 коп. ф., песок—25 к. ф., кофе в зерне—3 р. ф., какао „Эйнем"—6 р. ф., табак 2 с.—2 р. 20 к., монпасье—33 к. ф., мед пчелиный—28 к. ф.

Строительный рынок.

Чувствуется недостаток кирпича и извести. Мел по [illegible], серы 3 р. пуд, рифа—11 р. 50 к., смола—1 р. 50 к., доски обрезные—2 р., железо кров. 10-ти ф.—5 р. 50 к., деготь—1 р. 50 к., пилы поперек. загр.—4 р. шт., гонт—1 руб. 40 к.

В мясных рядах.

На мясном рынке цены без перемен. Мясо говяжье в розницу—23 к. ф., тушами 1 с.—10 р., 2-й сорт—8 р. 50 к., окорок копченый—45 к. ф., сало свиное 1 с.—50 к. ф.

Справочный отдел.

Собрание безработных.

30 сентября в помещении клуба „Совторгслужащий" состоится общегородское собрание безработных членов союза совработников. Собрание начнется в 1 час дня. Явка безработных обязательна.

Получили работу.

За последнюю неделю минской биржей труда послано на работу по секции умственного труда 14 человек. По производственной секции послано 63 человека.

Театр и музыка.

К концертам Жиль-Марше.

5 и 6 октября в Минске в большом зале клуба им. Карла Маркса состоятся 2 концерта знаменитого европейского пианиста Анри Жиль-Марше.

В программе первого концерта—Бах, Бетховен, Шопен, Форэ, Казелла, Альфредо, Равель, Лист, Дебюсси и др.

Второй концерт будет посвящен музыке танца (с 16 по 20 век).

В программе—произведения мировых композиторов.

Концерты Жиль-Марше следует признать наиболее крупным художественным событием в музыкальной жизни Минска.

Публика с большим интересом относится к этим концертам. Значительная часть билетов была распродана в первые же дни об'явления концертов.

По телефону 1-49

Хулиганство.

4-м отделением милиции 27 сентября после базарного времени задержан за хулиганство гр. Владимир Козловский (прабывший из дер. Трясковщина). Задержанный был пьян, буянил и заводил драку с прохожими.

Пьянка.

4-м отделением милиции в ночь с 27 на 28 сентября задержаны на улицах города в пьяном виде: Тиминский Иосиф—Петров., 9, Мазовский Владимир, Пичугин Владимир—Малявщ. ул., 12 и Бондарчик Иван—дер. Чуриловичи, Самохвалов. района.

— За появление в пьяном виде в общественных местах милицией привлекаются к ответственности: М. Захаркевич—ул. Карла Либкнехта, 40, Н. В. Новаяников—ул. Мопра, 72, С. А. Крюк—ул. Кропоткина, 8.

Среди безбожников.

С'езды безбожников.

Центральным советом безбожников Белоруссии об'явлена перерегистрация всех членов общества. Получен единый членский билет. После перерегистрации будут проведены окружные конференции. Всебелорусский с'езд безбожников состоится в ноябре.

Курсы антирелигиозников.

Разработан проект проведения краткосрочных курсов, антирелигиозников-пропагандистов. Для чтения лекций приглашены марксисты, естественники и антирелигиозники Белоруссии.

Всебелорусская выставка антирелигиозной литературы.

При университетской библиотеке организуется выставка антирелигиозной литературы. Особо будет выделена марксистская довоенная литература о религии.

Радио.

Программа передач Минской радио-станции имени Совнаркома Белоруссии.

Среда 29 сентября.

5.20—5.50—Доклад на польском языке
5.50—6.20—Беседа врача.
6.20—7.05—Радио-газета.
8 ч.—8.05—Проверка времени и бюллетень погоды.
8.05—8.30—Доклад Главполитпросвета.
С 8.30 — Концерт или трансляция.

К улучшению радиовещания.

Летний период не благоприятствовал широковещанию. С одной стороны отпуски и экскурсии создавали недостаток научных и художественных сил, с другой—атмосферные разряды не давали возможности регулярно транслировать передачу московской радиостанции им. Коминтерна. С наступлением осени положение улучшилось. К зиме еще более усилится слышимость радиопередач.

На осенне-зимний период намечена обширная программа лекций, докладов, бесед по различным отраслям знаний.

Особенно важное значение имеет радио для деревни. Оно стирает границы между ею и городом, приобщает радиослушателей, даже самого глухого угла, к культурной жизни городов всего Советского Союза и целого мира.

Поэтому перед нами стоит первоочередная задача—немедленно приняться за радиофикацию деревни, начать сейчас-же кампанию за то, чтобы каждая деревня, каждый сельсовет, изба-читальня, школа имели свои радиоприемники, хотя бы с небольшими громкоговорителями, чтобы радио начало входить в хаты, вытесняя оттуда вековечную темноту, самогон, хулиганство.

Всем сознательным силам деревни нужно немедленно начать эту работу.

Шефы, на помощь!

И. Бен.

Со всего света.

Тоже режим экономии.

Из Рима сообщают, что римский папа разрешил из соображений экономии кардиналам, архиепископам и епископам, каноникам и прелатам ношение чулок из искусственного шелка вместо бывших ранее обязательными чисто шелковых. Разрешено также украшение костюмов имитацией меха.

Убыток английского общества имперских воздушных сообщений.

Английское „Общество имперских воздушных сообщений" закончило операционный год на 31 марта 1926 года с убытком, превышающим 20.000 ф. ст. (около 200.000 р.). Отчет общества об'ясняет убыток задержкой в сдаче заказанных самолетов, имевшей своим следствием невыполнение намеченной программы перевозок. В связи с тем, что в начале 1927 года открывается воздушное сообщение Египет-Индия, требующее значительных капиталов, акционерам предложено внести дополнительные паи.

Фотография - сыщик.

Револьвер полицейского, фотографирующий преступника в самый момент выстрела, и фотографический аппарат, невидимый для злоумышленника, но автоматически снимающий его в ту самую минуту, когда он взламывает сейф, готовится ограбить кассу, или крадет чужой автомобиль—вот последние технические усовершенствования по борьбе с преступностью в Соединенных Штатах.

К револьверу приделан крошечный фотографический аппарат, приводимый в действие нажимом пальца на собачку в момент выстрела. Патрон содержит соответствующее количество магния, так что новый вид револьвера успешно выполняет свою двойную роль также и ночью.

Сторожевой фото-аппарат в стальной оболочке, при желании, вставляется даже в гладкую стену и маскируется там. С таким же успехом он может быть скрыт в любом предмете из меблировки. Он, или они, так как их можно установить несколько в разных местах, приводятся в действие одним нажатием кнопки из любой части здания, или фотографируют автоматически, будучи соединены с дверцей сейфа или входной дверью.

Хозяин автомобиля, оставляя его на улице, должен только „включить" фото-аппарат и невидимая для преступника камера фотографирует его в тот момент, когда он завладеет машиной.

Затем фото-камера автоматически же выбрасывается из автомобиля и, благодаря специальному механизму, отчаянно звонит, призывая к себе внимание прохожих.

Звук смерти.

До настоящего времени ученые старого и нового света занимались изучением разрушительных свойств невидимых лучей и открывали разного рода „лучи смерти". Американские профессора Вуд и Дуиис недавно сделали доклад в академии наук Соединенных Штатов об открытом ими «звуке смерти».

„Звук смерти" не улавливается, однако, человеческим ухом, так как волны его слишком коротки (колебания часты), т. е. звук этот слишком высок. Эти звуковые волны следуют одна за другой со скоростью от 100.000 до 400.000 в секунду (самый высокий звук, слышимый человеком, имеет от 20.000 до 30.000 колебаний в секунду) и производятся при помощи электрического аппарата. Луч или струя этих звуковых волн, направленные на стеклянный аквариум, менее чем в минуту убивает мелких рыб. Если направить такую струю или луч на поверхность воды, утверждает проф. Вуд, эта поверхность поднимется бугром. Вода, под действием новооткрытого звука, нагревается почти на 6 градусов Цельсия в минуту.

Автоматический регулятор автомобильной скорости.

Американский инженер Чарльз Аллер изобрел приспособление, заставляющее каждый быстро идущий автомобиль автоматически замедлять ход при приближении к полотну железной дороги.

При прохождении над полосой магнитов металлический маятник отклоняется контролирующий аппарат немедленно включается в механизм автомобиля и последний не может развить скорость больше 15 миль (около 23 верст) в час, как бы ни старался шоффер. За полотном железной дороги под мостовой проложен другой ряд намагниченных стальных плит. Когда автоматически приторможенный автомобиль проходит над ними, маятник контрольного аппарата отклоняется назад, аппарат выключается и автомобиль может снова итти с любой скоростью.

СМЕСЬ.

9.000 верст за год.

В Киев пришел крестьянин Снежко, совершающий пешком путешествие из Якутии. В течение года Снежко прошел около 9.000 верст.

Бесшумная винтовка.

Один берлинский оружейный мастер изобрел винтовку, дающую 25 бесшумных выстрелов.

Средство против малярии.

На конгрессе врачей в Дюссельдорфе (Германия) было сообщено об изобретении нового средства лечения малярии (плазмохин), которое действует энергичнее хинина и не обладает вредным качеством последнего.

Дом отдыха для... собак.

Английской буржуазией устроен в окрестностях Лондона ряд домов отдыха для собак, которые пользуются курортным лечением.

Редкий дар Волги.

Около пристани Хрящовки по Волге, за Ставрополем, охотники-рыболовы неводом поймали белугу живым весом в570клг. В рыбе оказалось 70 клг. икры. Ульяновский рыботорговец купил эту белугу и икру у крестьян-охотников за 383 р.

Частники и госзаем.

В Москве образован комитет частников для содействия правительству в реализации нового госзайма. Во главе комитета стоит б. издатель „Русского Слова" Сытин. Комитет устанавливает связь с крупными ленинградскими частниками.

ИЗВЕЩЕНИЯ.

Центральный коммунист. клуб им. К. Маркса.

Среда 29 сентября.

1. Совещание старост и руководителей кружков. В повестке дня: 1) установление дежурств; 2) подготовка отчетов. Явиться со списками членов кружков.

2. Фойэ зал.—Шахматы, шашки, игры. Буфет (с 6 ч.).

3. Занимаются кружки: литературный, струнный.

4. 1 октября (вместо 29 сентября)—первый день перерегистрации членов клуба. Порядок: член клуба является с врем. удостоверением в справбюро клуба (6—10 ч.)—вход с ул. Энгельса—заполняет анкету и взамен удостоверения получает постоянный билет. Срок последний—25 октября.

5. В 10 ч. веч. созывается заседание комиссии по приему в члены клуба. Приглашаются тт. Шендеров, Красносельский, Сериков и др.

Большой зал.—Кино. 2 сеанса: в 8 час. 15 мин. и 10 час. Билеты с 5 час.

Сегодня.

— Ровно в 7 час. веч., в помещении ЦП союза Пищевиков (дом труда 3-й этаж, вход с улицы Энгельса, быв. Петропавловская) созывается общее собрание рабочих и работниц кооперативных предприятий рабочкома при союзе Пищевиков со следующим порядком дня:

1. Отчет рабочкома.
2. Отчет ревкомиссии.
3. Разное.

Ввиду важности вопросов, явка всех обязательна.

Рабочком.
Дом Рабпрос.

В 6 час. веч.—занятия женской группы по физкультуре.

— В 9 час. вечера, в помещении Горрайкома ЛКСМБ, состоится совещание вожатых и помвожатых отрядов Ю. П.

Повестка дня: 1) Как составить план зимней работы отряда (Ильин), 2) текущие дела.

— В 9 с пол. час. вечера—совещание эконом-семинария. Явка всех экономработников ячеек горрайона ЛКСМБ обязательна (в помещении райкома).

— В 7 ч. в., в помещении РК (Советская, 1), состоится заседание президиума правления райшефобщества Октябрьского района.

— А 7 гадзіне ўвечары, у памяшканні актавай залі Камвузу адбудзецца першы арганізацыйны сход таварышоў, якія пазнаёмяцца ячейкамі дзеля заняткаў у вячэрняй партыйнай школе Ляхаўскага раёну 1-й і 2-й ступені.

У ім сакратарам ячэек належыць паведаміць таварышоў, на іровых у гэтыя школы.

— Горрайком КП(б)Б предлагает т.т. определенным в группы А и Б явиться в партшколу (Советская 95), след. вчера: Горсовета, ЦИК'а, Окрфо, Госиздата, кино-театральных работников, Госторгбела, Лесбела. в 6 ч. в.; т.-к металлистов, союза Печатников, стройкома, союза швейников и Варшавянка—в 7 ч. в.; хлебопекарень ЦРК, Торгстройтреста—8 час. вечера.

— В 5 час. в. в помещ. Горрайкома КП(б)Б состоится совещание секретарей фракций правлений, обслуживаемых Горрайкомом КП(б)Б.

На означенное совещание должны явиться секретаря фракций следующих жилтовариществ №№ 2, 9, 14, 17, 18, 19, 21, 26, 31, 34, 35, 37, 39, 43, 44, 45, 47, 48, 20, „Строитель" и „1-го мая".

Явка для всех обязательна.

Прапануецца ўсім кіраўнікам прыбыць без спазьненьня.

— Часовае акруговае бюро шэфскіх т-в паведамляе, што неадбываўшае пасяджэньне акруговага праўленьня шэфскіх т-в 27-IX—пераносіцца на 29-IX, а 7 гадзіне веч.

Усім сябрам акруговага праўленьня шэфскіх т-в прыбыць без спазьненьня.

— Заняткі ў вячэрняй партыйнай школе Ляхаўскага раёну 1 і 2-ой ступені пачнуцца таксама сягодня, а 7-ай гадзіне ўвечары, але ў памяшканьні Менскай школы вучаніцтва МШУ.

Просьба да ўсіх слухачоў гэтых школ зьявіцца без спазьненьня.

Завтра.

— АПА Менакруткому КП(б)Б паведамляе, што ў чацьвер 29-IX, а 7 гадзіне ўвечары ў памяшканьні Акруговому КП(б)Б адбудзецца нарада ўсіх кіраўнікоў палітшкол гор. Менску.

— В клубе КИМ в 10 час. веч. собрание старостата спорт группы клуба. Явиться сл. т.т. Липкер, Механик, Рубенчик, Палтер и Маршак. Начало занятий спорт группы 1 октября на площадке 2-ой школы.

Клуб кустарей.

— В 4 часа дня назначено общее собрание членов о-ва кустарей.

Повестка дня: постановление Белкустпромсоюза о работе „Самодеятельность".

— А 7 гадзіне ўвечары, у Доме Асьветы, адбудзецца агульны сход сяброў саюзу Белпрацасьветы. На абвестцы дня: даклад аб міжнародным становішчы.

Клуб «Кр. Строитель».

В 7 час. веч. состоится общее собрание членов кружка по физкультуре союза строителей. Порядок дня: 1) отчет бюро, 2) перевыборы бюро, 3) текущие дела. Явка всех членов кружка обязательна.

— В 1 ч. дня, в помещении клуба «Совторгслужащий» состоится общее собрание безработных членов союза Совторгслужащих. На повестке дня важные вопросы. Явка всех обязательна.

«Клуб Совторгслужащий».

Производится прием и запись в литкружок и Синюю Блузу ежедневно в канцелярии клуба с 7 часов вечера.

Да ведама паступаючых у вячэрні Камвуз.

АПА Менакруткому КП(б)Б паведамляе, што прыёмачнае апрабаваньне таварышоў, падаўшых заявы дзеля паступленьня ў вячэрні Камвуз пачынаецца з 1-га кастрычніка, па наступнаму парадку:

Таварышы па Гарадзкому раёну праходзяць апрабаваньне ў пятніцу 1 кастрычніка.

Таварышы Ляхаўскага раёну праходзяць у суботу 2 кастрычніка.

Таварышы Кастрычніцкага раёну праходзяць 4 кастрычніка.

Апрабаваньне будзе праходзіцца ў памяшканьні Акруговому КП(б)Б а 7-й гадзіне ўвечары.

Усе таварышом, падаўшым заявы неабходна к указанаму часу прыбыць на камісію без спазьненьня.

Редактор Д. ШАФРАНСКИЙ.

ЗРЕЛИЩА.

КРАСНЫЙ ЗАЛ. יידישער טעאטער при участии ЛЬВА БРАУНА. Сегодня в последний раз Розита 1967 музкомедия в 4-х д. с прологом по сюжету изв. кино-фильма.

ЦИРК А. Г. КИССО. СРЕДА 29-го сентября. РАЗНООБРАЗНОЕ ЦИРКОВОЕ ПРЕДСТАВЛЕНИЕ. ДЖЕК и БЕТИ—отгадывание мыслей на расстоянии. ТОТ и НИКА—клоуны-сатирики. АНЕТТ—штейнтрапец и другие номера. ПОСЛЕДНИЕ ФИНАЛЬНЫЕ ДНИ ЧЕМПИОНАТА. ВСЕ СХВАТКИ РЕШИТЕЛЬНЫЕ. ЗОЛОТАЯ МАСКА—ИВАН ЧУФИСТОВ. А. ТИТОВ—АЛЬБЕРТ РААГО. ЦИКЛОП—КАРА-МУСТАФА. Начало ровно в 8 с пол. ч. веч. Парадный выход борцов в 10 ч. веч. Цены местам от 30 к. до 1 р. 30 коп. 1964

КИНО Красная Звезда. ПРЕМЬЕРА! Колоссальный боевик! ДИКА ДЗА-ДЗУ инсцен. восточн. легенда из жизни вольных сванов, в 7 част. 1819

КИНО ПРОЛЕТАРИЙ. Выдающаяся кино-комедия Карьера танцовщицы в 7-ми част. с участием популярных комиков ПАТ и ПАТАШОН. Сверх-программы—кино-хроника № 50.

КИНО СПАРТАК. НОВИНКА АМЕРИКИ. ЗАГАДКИ МОРЕНЫ ДРАМА В 6 ЧАСТ. С ПРОЛОГОМ. СВЕРХ ПРОГРАММЫ вновь приглашен популярный юморист-рассказчик Д. ВОСТОРГОВ. Новый репертуар! 1958

КИНО ИНТЕРНАЦИОНАЛ. В виду капитального ремонта ВРЕМЕННО ЗАКРЫТ. 1599

Инвалидная артель № 4 „Победа" доводит до сведения граждан гор. Минска, что мясной ларек артели, находящийся в мясных рядах, производит ПРОДАЖУ МЯСА ежедневно, а также и во все еврейские праздники за исключением субботы. 1968 Правление.

Прием об'явлений и извещений в очередной номер газеты производится до 2-х ч. дня.

ПЕРШЫ БЕЛАРУСКІ ДЗЯРЖАЎНЫ ТЭАТР.

2 АБОНЕМЭНТЫ НА СЭЗОН 1926-27 г.

ДВА АБОНЕМЭНТЫ НА СЭЗОН 1926-27 г.

ПЕРШЫ АБОНЕМЭНТ МАЕ 5 СПЭКТАКЛЯЎ з якіх 1 концэрт. У ім спэктакляў 1-а абонемэнту ўваходзяць 4 ПРЭМ'ЕРЫ (новыя п'есы ў першай іх пастаноўцы).

Другі абонемэнт мае 4 спэктаклі з якіх 1 концэрт. У ім спэктакляў 2-га абонемэнту ўваходзяць дзьве новых п'есы, у другі раз іх пастаноўкі і адна п'еса леташняга рэпэртуару.

ПАДПІСКА на абонемэнты ў канторы БДТ штодзённа ад 11 да 3 гадз. дню і ад 5 да 7 гадз. веч.

Абонемэнтныя спэктаклі будуць абвяшчацца праз афішы і газэты за 3-5 дзён да спэктакляў.

Кошт 1-га абонемэнту ўстаноўлены НА 20 проц. НІЖЭЙ номінальнага кошту білетаў. Кошт 2-га абонемэнту—НА 30 проц. НІЖЭЙ

Пры падпісцы плоціцца 25 проц. кошту абонемэнту, астатнія 75 проц.—пры атрыманьні абонемэнтнай карткі.

Пры калектыўнай падпісцы НЯ МЕНШ як на 10 абонемэнтаў даецца расклад узносу па спэцыяльнай умове з Дырэкцыяй БДТ.

ДВА АБОНЕМЭНТЫ НА СЭЗОН 1926-27 г.

КОШТ:

1-га абонемэнту

Назова месц.	Кошт кожнага білету. Р.	К.	Кошт абонем. на 5 сп. Р.	К.
ПАРТЭР:				
ад 1 да 5 раду	1	20	6	—
„ 6 „ 10 „	1	—	5	—
„ 11 „ 12 „	—	80	4	—
Банав. месцы 1 раду	1	12	5	60
„ „ 2 раду	1	—	5	—
Месцы ў лёжы 1 ярусу	1	20	6	—
Амфітэатр 2 яр. 1 раду	1	12	5	60
„ „ „ 2 „	1	—	5	—
„ „ „ 3 „	—	80	4	—
Месца ў лёжы 2 ярусу	1	—	5	—
Амфітэатр 3 яр. 1 раду	—	60	3	—
„ „ „ 2-3 „	—	50	2	50
„ „ „ 4-5 „	—	40	2	—
Галерэя 1 раду	—	50	2	50
„ 2 „	—	40	2	—
„ 3 „	—	35	1	75

2-га абонемэнту

Назова месц.	Кошт кожнага білету. Р.	К.	Кошт абонем. на 4 сп. Р.	К.
ПАРТЭР:				
ад 1 да 5 раду	1	05	4	20
„ 6 „ 10 „	—	90	3	60
„ 11 „ 12 „	—	70	2	80
Банав. месцы 1 раду	1	—	4	—
„ „ 2 „	—	90	3	60
Месца ў лёжы 1 ярусу	1	05	4	20
Амфітэатр 2 яр. 1 раду	1	—	4	—
„ „ „ 2 „	—	90	3	60
„ „ „ 3 „	—	70	2	80
Месца ў лёжы 2 ярусу	—	90	3	60
Амфітэатр 3 яр. 1 раду	—	50	2	—
„ „ „ 2-3 „	—	45	1	80
„ „ „ 4-5 „	—	35	1	40
Галерэя 1 раду	—	45	1	80
„ 2 „	—	35	1	40
„ 3 „	—	30	1	20

1945 ДЫРЭКЦЫЯ.

ОБ'ЯВЛЕНИЕ.

Производится регистрация всех, подавших заявления на

ОДНОГОДИЧНЫЕ ВЕЧЕРНИЕ КУРСЫ

к-ва РАБ. ПРОСВ.

Одновременно же производится и прием заявлений в дополнительную группу. Канцелярия курсов—в союзе Рабпрос (Дом труда, третий этаж, ком. 1) открыта с 1—3 ч. дня. 1965

МАНИКЮР Зинаида Матвеевна СОЛОВЕЙЧИК. Цена 50 коп. Ул. Богдановская (бывш. Пушкинская), № 6, кв. 2. 1918

ГЛАВНАЯ КОНТОРА ГАЗЕТЫ „ЗВЕЗДА"

Минск, Советская, 63, 1-ый этаж.

ПРИЕМ ПОДПИСКИ НА СЛЕДУЮЩИЕ ИЗДАНИЯ:

Звезда орган ЦК КП(б)Б.

ПОДПИСНАЯ ПЛАТА

БЕЗ ПРИЛОЖЕНИЯ: до конца года—2 р. 60 к., на 2 месяца—1 р. 80 к., „ 1 месяц — 90 к.

С ПРИЛОЖЕНИЕМ ЖУРНАЛА „ОГОНЕК": до конца года—3 р. 40 к., на 2 месяца—2 р. 34 к., „ 1 месяц—1 р. 17 к.

„Беларуская Вёска" Условия подписки: На 1 мес.—25 коп., на 3 мес.—65 к., на 6 мес.—1 р. 30 к., на 1 год—2 р. 50 к.

„Чырвоная Зьмена" Условия подписки: На 1 мес.—25 коп., на 3 мес.—75 коп., на 6 мес. 1 р. 50 к., на 1 год—3 р.

„Малады Араты" Условия подписки: На 1 м.—15 к., на 3 м.—45 к., на 6 м.—90 к., на 1 год—1 р. 80 к.

„Юнгер Арбейтер" Условия подписки: На 1 мес.—15 коп., на 3 мес.—45 коп., на 6 мес.—90 к., на 1 год—1 р. 80 к.

„Пионер Венер" Условия подписки: На 1 мес. — 10 к., на 3 мес. — 30 к., на 6 мес. — 60 к., на 1 год — 1 р. 20 к.

«БЕЛОРУССКИЙ ПИОНЕР» Условия подписки: На 1 мес. — 20 к., на 3 мес. — 60 к., на 6 мес. — 1 р. 20 к., на 1 год — 2 р. 40 к.

АБВЕСТКА.

ГАЛОЎПРАФАСЬВЕТЫ паведамляе, што АДНАГАДОВЫЯ ПЭДАГАГІЧНЫЯ КУРСЫ ІСНАВАЦЬ НЯ БУДУЦЬ.

Адчыняюцца толькі двохгадовыя ў наступных гарадох: а) беларускія—у Менску, Віцебску, Магілеве, Рагачэве і Мсьціслаўле; б) яўрэйскія—у Менску; в) польскія—у Менску.

Іспыты адбудуцца ў тэрмін з 5-га па 15-га кастрычніка.

ЗАЯВЫ ПРЫМАЮЦЦА ДА 10 КАСТРЫЧНІКА.

Заявы прысланыя на мазырскія курсы, перадаюцца ў Рагачоў, а на полацкіх—у Віцебск.

Загадч. Галоўн. Управы Пр.-Тех. Асьветы ВАЛАСЭВІЧ. Сэкратар КУЛЕЎСКІ

Белорусская Главная, Центральные при ОКРФО и приписанные при п.-т. учреждениях на селе ТРУДСБЕРКАССЫ производят продажу 2-го крестьянского займа в РАССРОЧКУ с условием первоначального взноса 20 проц.—1 р. за 5 р. 1883

ОБ'ЯВЛЕНИЕ. ВСЕБЕЛОРУССКАЯ Контора Государственного Банка ОБ'ЯВЛЯЕТ ТОРГИ на 4-е октября сего года в 12 час. дня на продажу 2000 КОС фирмы „Артик". Желающие торговаться могут осматривать КОСЫ в конторе Госбанка ежедневно от 9 до 12 час. утра в административно-хозяйственном отделе. 1988

Утерянные и похищенные нижеследующие документы считать недействительными:

Личн. карт. Исанцова В. А., выд. Шацким РИК'ом. 2114

Допризыв. карт. Гриба Ф. В., выд. 6. Пережирск. ВИК'ом. 2115

Допризыв. карт. Винцевича И. Ф., выд. 6. Пережирск. ВИК'ом. 2116

Удостовер. Любинского С. Ю., выдан. Заславским РИК'ом 2117

Удостов. (вида) Левковича Б. К., выдан. Заславским РИК'ом. 2118

Квитанц. Тромбицкого А. Ф., выдан. Минокрземотделом об уплате 20 рублей за купленную постройку. 2119

Семейн. пасп. Бляхман Ш. З. и Э. Л., выдан. Минским ЦИДИ. 2120

Учетн. конск. карт. № 1393 Хмелевского В. Ф., выданная Самохваловичским РИК'ом. 2121

Личн. карт. Котько Ф. В., выд. Самохваловичским РИК'ом. 2123