ПРАЛЕТАРЫЯ УСЯХ КРАЁЎ, ЗЛУЧАЙЦЕСЯ!

ЗЬВЯЗДА

Орган ЦК і Менскага гаркому Камуністычнай партыі (б) Беларусі.

ГОД ВЫДАННЯ—XV
№ 34 (4286)
Серада, 10 лютага 1932 г.
МЕНСК, Свярдлова 33

ПЕРАДАВАЯ: — Узьняць тэмпы жывёлазагатовак.

6 ДЗЕНЬ ГЕНЭРАЛЬНАЙ ПРАВЕРКІ. — Сваячасовае складаньне фуражных фондаў і ліквідацыя абязьлічкі забясьпечылі нармальную зімоўку і падрыхтоўку конскага парку да вясны ў калгасах «Кастрычнік», «Новае Лядцо» і «Авангарда». (1 стар.).

Вышэй хвалю сустрэчных плянаў па загатоўках і вывазцы лесу! 1 ст.).

Бальшавіцкі адпор дэмабілізацыйным апартуністычным настроям (1 стар.).

17 КАНФЭРЭНЦЫЯ УсеКП(б).—Даклад т. В. В. Куйбышава аб другой пяцігодцы. (2 і 3 стар.).

Генэральны штурм Усуна (4 стар.).

Максымум рэвалюцыйнай непрымірымасьці ў барацьбе з агентамі нападбітага яшчэ клясавага ворага (з дакладу т. РУДЗУТАКА на IV пляніуме ЦКК УсеКП(б) (4 стар.).

УЗЬНЯЦЬ ТЭМПЫ ЖЫВЁЛАЗАГАТОВАК

БССР зьяўляецца адным з важнейшых жывёлазагатоўчых раёнаў Саюзу. Толькі за адзін першы квартал жа павінна адаць 23.333 тоны мяса (жывой вагі). 45 проц. квартальнага пляну павінна было быць выканана да 1 лютага.

Неабходнасьць фарсаванага выкананьня пляну вынікае з росту гарадоў і са зьяўленьня новых прамысловых цэнтраў, з няўхільнага нарастаньня попыту на вэтыпной адольнасьці і попыту рабочых мас на асноўныя прадукты харчаваньня.

Як-жа выконваецца плян загатовак жывёлы па БССР? Тэмпы здачы мясапрадукцыі тоўба прызнаць зусім недавальняючымі. Чацьверты квартал 1931 году паў дрэнныя вынікі — 68 проц. заданьня; у студзені і лютым гэтага году становішча ня толькі не палепшылася, а нават пагоршылася. На 6 лютага квартальны плян рэалізавана на 14,6 проц. Ёсьць раёны, дзе мяса здана толькі 4-5 проц. пляну (Чэрыкаў, Бялынічы, Прапойск, Бярозіна).

Адной з асноўных крыніц сырцу для загатовак паміны зьяўляецца сьвінагадоўчыя калгасныя фермы; між тым, квартальны плян загатовак па СТКФ выкананы толькі на 1,3 проц. Большасьць райкалгасаюзаў нічога не зрабілі, каб мабілізаваць вакол загатовак шырокія масы калгасьнікаў. Загатоўкі па СТКФ ня ўвязаны з асноўнымі мерапрыемствамі па арганізацыі сацыялістычнай жывёлагадоўлі.

Адсюды ход загатовак знаходзіць сваё тлумачэньне па асобных раёнах і ў тым, што падрыхтоўчая работа — цэлы рад арганізацыйных мерапрыемстваў — правядзіцца з недапушчальным спазьненьнем. Хіба маглі Лепельскі і Горацкі раёны своячасова выканаць плян, калі арганізацыі «Жыгрыліся» толькі ў першай палове ступеня давесьці кантрольныя лічбы да сельсаветаў? Як могуць Чачэрскі і Навускі раёны з посьпехам загатоўляць жывёлу, калі мясцовыя арганізацыі дагэтуль не паклапаціліся давесьці пляны загатовак па калгасных сельсаветаў, населяцтву?

Позьні спуск пляну, зусім слабае разгортваньне масавай работы вакол загатовак, падмена гэтай работы сэмтам адміністраваньнем, адсутнасьць у большасьці раёнаў жывёлазагатовак з іншымі гаспадарка-палітычнымі заданьнямі і зусім слабы ваўнск на кулака — вось асноўныя прычыны гашебных тэмпаў загатовак жывёлы.

Кулацтва шалёна агітуе за забой жывёлы, само драпежніцкі зьнішчае яе і спэкулюе мясам на прыватным рынку. Прыміраючыя адносіны да кулацкага сабатажу прывялі да таго, што ў Парыцкім, Прапойскім, Рэчыцкім, Старадорожскім раёнах з 1 кастрычніка 1931 году па 1 лютага 1932 году кулацка-заможныя гаспадаркі не здалі ніводнага кілё мяса.

У радзе раёнаў даюць сабе адчуваць месьцішка-спажывецкія настроі. Старобінскія арганізацыі сарвалі плян здачы жывёлы, дапусьцілі закупку і разбазарваньне жывёлы сельскагаўтаварыствам. У Чырвонаслабодзкім раёне дапушчаны загатоўкі жывёлы за кошт плянавых заданьняў для патрэб мясцовых раённых і саўгасных сталовак. У саўгасах «Пасовічы», «Некрашэвічы» і «Ялава» ў канцы мінулага году забіты сотні сьвіней, мяса якіх разбазарана на месцы. Гэтыя рэакцыйна-спажывецкія тэндэнцыі не спаткалі на месцы рашучага адпору.

У мэтах палепшэньня работы і рэзкага павышэньня тэмпаў загатовак неабходна, па-першае, перабудаваць работу загатоўчага апарату, узмацніць аператыўнае кіраўніцтва гэтай кампаніяй з боку раённых арганізацый і бальшэвізаваць яе як па правапартыўнічай практыцы, настроях самацёку, так і «ліваўшіх» сельбах. Пераліка дапусьціць нават самага малога недавыкананьня пляну загатовак жывёлы.

У сувязі з задачамі разгортваньня сацыялістычнай жывёлагадоўлі ў загатоўчай рабоце на перыяд пляна высоўваюцца пытаньні правільных суадносін паміж пасобнымі відамі адной жывёлы. Аднак, гэтыя адносіны зараз груба парушаюцца. Дэфэктыва аб скарачэньні ўдзельнай вагі буйной рогатай жывёлы за лік павялічэньня колькасьці зданых сьвіней ня выконваецца. Да 6 лютага здана рогатай жывёлы 21,4 проц., а сьвіней—толькі 5,7 проц. Гэта ў асноўным вынік таго, што загатоўчыя арганізацыі ўсё яшчэ ідуць па лініі найменшага супраціўленьня, ігнаруючы галоўныя патрабаваньні кампаніі. Ясна таксама, што ў радзе месц няма дзейнай барацьбы за якаснае выкананьне пляну.

Важнейшай умовай устанаўленьня правільных суадносін паміж пасобнымі відамі зданой прадукцыі, павялічэньня ўдзельнай вагі сьвіней зьяўляецца максымальны ахоп кантрактацыяй калгасаў і бядняцка-серадняцкіх адноасобных гаспадарак. Толькі гэтым шляхам можна ўстанавіць неаслабны кантроль за ажыцьцяўленьнем загатовак. Незадавальняючая кантрактацыя прывяла ў радзе раёнаў да парушэньня ўсіх тэрмінаў здачы прадукцыі.

Паводле пярэктыў, у 1932 годзе павінна быць ахоплена кантрактацыяй дзьве трэці галавога пляну жывёлазагатовак. На сёньняшні дзень па сыстэме Белзагатжывёлы закантрактавана 31,4 проц. заданьня па буйной жывёле і 13,6 проц. па сьвіньнях.

У калгасах закантрактавана буйной рогатай жывёлы каля 600 штук. сьвіней — каля 7 тыс. штук; гэта ў 3-4 час. ад узельнай вагі сацыялістычнага сэктару ў загатоўках складае звыш 50 проц.

Важнейшай умовай далейшага нарастаньня тэмпаў і пасьпяховай барацьбы з абязьлічкай у загатоўках зьяўляецца шырокае правядзеньне кантрактацыі і скарачэньне яе ў найкарацейшы тэрмін. Загатоўчыя арганізацыі павінны поўнасьцю аўладаць гэтым вагаром, бо імянна ён, галоўным чынам, павінен забясьпечыць плянавае, бесьперабойнае паступленьне мяса-сьрцу.

На райкалгасаюзы, фермы ўскладаецца абавязак — поўнасьцю і ў тэрмін выканаць свае абавязкі па здачы таварнай прадукцыі. Рэалізацыя заключаных дагавораў павінна быць самым пільным чынам увязана з мерапрыемствамі па арганізацыйна-гаспадарчым умацаваньні калгасаў.

У цэнтры ўвагі павінны стаяць задачы палепшэньня якасьці зданой прадукцыі. Трэба дабіцца прыёму добраякаснай жывёлы. Для гэтага ў раёнах, што знаходзяцца далёка ад чыгункі, неабходна арганізаваць перавалачныя базы. Пераліка далей дапускаць такіх выпадкаў, калі жывёла па дарозе траціла да 14 проц. жывой вагі, а гэта мела месца ў Глускім і іншых раёнах.

Вопыт перадавых раёнаў, як Уваравіцкі і інш., яго калгасы здалі яшчэ да 15 студзеня 41 проц. квартальнага пляну, дае мясазагатоўкі арганізаваны, трэба пашырыць на ўсе раёны.

XVII усесаюзная партканфэрэнцыя вызначыла цэлы рад задач далейшага паўсюднага палепшэньня снабжэньня працоўных. У 1932 годзе будуецца 57 новых магутных мясакомбінатаў. Гэтыя прадпрыемствы, як і ўжо існуючыя, павінны быць поўнасьцю забясьпечаны сырцом.

Задача вожнай партыйнай арганізацыі, кожнай ячэйкі — узмацніць барацьбу за разгортваньне сацыялістычнай жывёлагадоўлі, за мяса, пабальшэвіцку пабудаваць поўнага выкананьня пляну жывёлазагатовак.

ВУГОЛЬНЫЯ БАГАЦЬЦІ СССР

Здабыча вугалю ў Саюзе, якая ўжо падвоілася ў параўнаньні з даваеннай, павінна да канца наступнага пяцігодзьдзя павялічыцца яшчэ ў некалькі раз і дасягнуць 280-300 млн. тон.

Што-ж мы ў Саюзе маем для задаваленьня далейшага разьвіцьця здабычы вугалю, якія нашы вугольныя рэсурсы, як яны разьмешчаны па тэрыторыі Саюзу, якою якасьцю ўладае наш вугаль, што мы аб ім ведаем?

Выяўляецца надзвычай вялікае наша багацьце вугалем, які дасягае ў больш або менш абсьледаваных базэйных і раёнах звыш 600 млрд. тон, пры чым у гэтую лічбу наўзыходзяць вельмі мала пакуль што дасьледаваныя новыя вельмі буйныя вугляносныя плошчы Тунгускага, Ленскага (Якуція), Пячорскага краю і Паўночна-Ўсходняй акраіны Азіяцкай часьці Саюзу.

Калі мы больш абсьледуем гэтыя тэрыторыі, напэўна ў нас будуць пад ставы, прынамсі, падвоіць цяперашнюю лічбу запасаў, што паставіць нас па запасах вугалю на другое месца ў сьвеце. Зараз на першым месцы стаяць Паўночна-Амэрыканская Злучаныя Штаты, якія ўладаюць 3,7 трыльёнамі тон, далей ідзе Канада з запасам 1,2 трыл. тон.

У прыватнасьці, за апошнія два гады ў нас выяўлены новыя вельмі буйныя ресурсы ў некалькі дзесяткаў млрд. тон. Значна павялічаны запасы Караганды ў Казахстане, афарбаваны, мала вядомыя за гэтага часу, дзьве буйныя вугляносныя тэрыторыі ў Сібіры-КансКім і Чулыма-Енсейскім раёнах, адбыўся значны прырост запасаў бурага вугалю на Ўсходнім схіле Ураду (Чэлябінскі раён) і каменнага на Заходнім яго схіле (Кізелаўскі раён). У Сярэдняй Азіі выяўлены зусім новыя, вельмі буйныя месцанараджэньні вугалю, каля 1,5 млрд. тон на Ўсходнім Казахстане, якія паўнальна недалёка знаходзяцца ад Алтайскіх рудных раёнаў.

Устаноўлены буйныя запасы украінскага бурага вугалю, выяўлены новыя вугляносныя вучасткі ў Пячорскім краі, шляхам сьвідравальных работ і метадаў геафізычнага здымку выяўлена падземнае працягненьне Данбасу на Паўднёвы Ўсход да Доту, у раёне Радорскай — Калягіна, прычым гэты зусім новы вучастак Данбасу, пакрыты ад паверхні чахлом бязвугальных, больш маладых асадкаў, займае паводле арыентовачнага падліку плошчу каля 500 кв. клм. Зусім магчыма, што ў далейшым ён будзе яшчэ больш шырокім разьведкамі, працягнут за Дон у бок Волгі і што, апрача таго, будуць знойдзены падобныя-ж новыя плошчы на акраінах Данбасу.

6-ты дзень генэральнай праверкі

Сваячасовае складаньне фуражных фондаў і ліквідацыя абязьлічкі забясьпечылі нармальную зімоўку і падрыхтоўку конскага парку да вясны ў калгасах „Кастрычнік", „Новае Лядцо" і „Авангард"

За захаваньне фуражнага фонду адказвае старшы конюх

ЧЭРВЕНЬ, 7. Калгас «Кастрычнік», Градзянскага сельсавету, разгарнуў падрыхтоўку да трэцяй бальшавіцкай сяўбы.

Насенны і страхавы фонды на яравы плян (плошча звыш 500 гэктараў) ачышчаны і осушаны за выключэньнем пашаніцы, ачыстка якое на зроблена.

Нагрузка на рабочага каня ў часе сяўбы дасягае каля 10 га. Каб выйсьці пераможным у сяўбе, калгас зьвярнуў на пятавую сілу асаблівую ўвагу. Абязьлічка ў догляде і скарыстаньні коняй зьніччана. 48 рабочых коняй і 14 штук малатлянка даглядаюць 4 конюхі і старшы конюх. Да кожнага конюха прымацаваны поўныя коні. Коні разьбіты на групах: лепшыя для нижніх робот стаць у адной стайні, для лёгкіх — у другой і с. д. Устаноўлены нормы кармленьня.

На час пасеўнай кампаніі створаны брацігадзі фуражныя фонды ў колькасьці 76 цэнтнераў канюшыны, 85 цэнтн. сена, 56 цэнтн. аўса з разліку 9 кгр. сена-канюшыны і 2½ кгр. аўса на рабочага каня на дзень. Фуражны фонд захоўваецца старшым конюхам, ён-жа член праўленьня. У стайні вывешаны правілы ўнутранага распарадку.

Калгас загадзя пачаў вывазку гною з мэтай скарачэньня тэрміну палявых робот у часе пасеўнай кампаніі. Брыгада калгасьнікаў з 12-ці чалавек і 8 коняй ужо вывезла 225 вазоў гною.

Пачаўся рамонт інвэнтару: плугоў, калёс і інш. Адкамандавана 7 калёс, 25 плугоў. Вялікай перашкодай у рамонце калёс зьяўляецца недахват цьвікоў.

Адным з недахопаў брыгада лічыць тое, што плян весьняной сяўбы яшчэ не абмяркоўвае на сходзе калгасьнікаў. Таксама ў калгасе не хапае ня вызначэньня плошчы насеньня вікі і ільну. Для таго, каб гэта не зьявілася ўдарам па пасеўнай, трэба райкалгасаюзу вывяць лішкі гэтага насеньня ў другіх калгасах і наладзіць паміж калгасамі абмен.

Брыгада: Якавін Р. Л., Нябоpскі Н. С., Сямашка А., Харытончык.

Пад наглядам т. Сіротка

за ўвесь час ня было выпадку захворваньня коняй

ПУХАВІЧЫ (Наш кар.).

З кожным годам на нашых калгасных і саўгасных палёх павялічваецца колькасьць складаных с.-г. машын, якія замяняюць конскую цягавую сілу. Але было-б шкодным думаць, што ўжо зарэз конь, як цягавая сіла, становіцца непатрэбным. Паколькі правільна буйзе арганізован догляд і скарыстаньне конскай цягавай сілы, будзе залежыць посьпех бальшавіцкай сяўбы. У гэтых адносінах заслугоўвае ўвагі калгас «Новае Лядцо», Пухавіцкага раёну.

У калгасе ёсьць 72 рабочых коні і 3 вытворчыя. Усё конскае пагалоўе знаходзіцца ў 10 добра абсталяваных і зацепленых хлявох. Для догляду коняй выдзелена спэцыяльная брыгада з 5 чалавек. Кожны конюх даглядае 15 коняй. Кармленьне адбываецца ў поўна-вызначаныя гадзіны. Рацыён складаецца з сена і аўса, прычым колькасьнае яго розьмеркаваньне неадпаўзкава ў адносінах да розных груп коняй: «вытворнікам і тым коням, якія знаходзяцца непасрэдна на працы, мы даем крыху больш аўса»,— тлумачыць загадчык гаспадаркі тав. Жайнерчык. Апроча таго, для падрымання працаздольнасьці коняй у часе весьняной сяўбы калгасам выдзелены спэцыяльны фонд у 2.000 пудоў канюшыны.

Догляд коняй добра арганізован. За ўвесь час ня было выпадкаў недакармліваньня, або захворваньня коняй. Апошнія ўпітаны і добра выглядаюць.

Пямала намагаўняў па арганізацыі догляду жывёлы патрацілі старэйшы даглядальнік тав. Сіротка, які працуе ў стайні з дня арганізацыі калгасу. Замест вызначаных, паводле нормы, 15 коняй, Сіротка даглядае 16. Яго коні выдзяляюць значна лепш за астатніх. За ім—конюх Верамейчык і іншыя.

Абязьлічка ў адносінах да скарыстаньня рабочых коняй у калгасе ліквідавана. Кожны конь прымацаваны да пазаобнага калгасьніка, які адказвае за яго стаўленьне ў часе работы.

Калгас «Новае Лядцо» можа служыць прыкладам для астатніх калгасаў, як проба захоўваць і скарыстоўваць конскую цягавую сілу.

З.

Мовай клясавага ворага

КОПЫЛЬ. (Наш кар.). Праўленьне калгасу імя Будзённага, Крывасёлкаўскага сельсавету, зусім не клапоціцца аб падрыхтоўцы каня да вясны. Коні стаяць па калені ў гразі, подсьцілкі амаль ніколі не мяняецца. Большасьць коняй не падкавана. З прычыны дрэннага догляду, коні пачалі хварэць.

Па заўвазе калгасьнікаў аб неабходнасьці ліквідацыі абязьлічкі ў доглядзе коняй і падрыхтоўцы да вясны цягавай сілы, старшыня праўленьня адказвае: «Чорт ня возьме, будуць жывы».

Так можа заяўляць толькі клясавы вораг, які імкнецца сарваць падрыхтоўку да трэцяй бальшавіцкай вясны. Райкалгасаюз павінен праверыць, хто зьяўляецца старшынёй калгасу імя Будзённага.

Я.

***

БЫХАЎ. Рад калгасаў Быхаўскага раёну ігнаруе пастанову ўраду пра захаваньне конскай цягавай сілы. У калгасе «Ленінскі шлях», Іскаўскага сельсавету, у даглядзе коняй панае самая злосная абязьлічка. Коні цэлымі суткамі застаюцца няпоенымі і некормленымі. У калгасе «Чырвоная Вяльма» 8 зусім працаздольных коняй прыкончылі на зобою.

Над лёзунгам «Пя трымаць барахла, ўсё зробіць трактар» кулакі і іх агенты вядуць шалёную агітацыю за зьнішчэньне коняй. Гэта шкодніцкая агітацыя не сустракае адпору з боку раённых арганізацый.

Райкалгасаюз не мабілізаваў увагу калгасных мас на захаваньне цягавай сілы, за падрыхтоўку да вясны, за ліквідацыю абязьлічкі ў доглядзе коняй (БЕЛТА).

Неабходна арганізаваць паказальны поацэс

ТАЛАЧЫН. У Кручанскім сельсавеце спажывецкае таварыства зьяўляецца галоўным віноватым у зьнішчэньні конскай цягавай сілы. Старшыня сельспажыўтаварыства Гурэвіч скупляе маладых коняй па 4-6 галоў і забівае іх, скарыстоўваючы мяса для адкорму сьвіней. Такія-ж факты забою малі месца ў калгасах «Першае мая», «Зьвязда» і «Перамога».

Сельсавет і камсамольская ячэйка, якія ведаюць пра гэта, зусім не рэагуюць на парушэньне пастановы ўраду аб захаваньні конскай цягавай сілы.

Мы патрабуем безадкладнай арганізацыі паказальнага судовага працэсу над віноватымі ў разбазарваньні і забоі коняй.

Фуражны фонд створан яшчэ ў час уборкі

ЛЕЗНА. У калгасе «Авангард», Кальшанскага сельсавету, ёсьць 25 рабочых коняй. Яны разьмешчаны ў двох хлявох: у адным — 8, у другім — 16. Адзін конь, пастаянна прымацаваны да скотнікаў, іх даглядаецца і стаіць асобна.

24-х коняй даглядаюць пастаянна прымацаваныя два малодшыя конюхі Балаеў Лявон і Конікаў Ларыён і адзін старшы — Бондар Ягор. Абязьлічка зьніччана. Кожны конь мае сваю клічку і нумар, а таксама асобны станок, які не мяняецца. Поўны камплект збруі (хамут, лейцы, пасяцёлак, перасяцельнік, дуга) таксама пад нумарам свайго каня вісіць на сьцяне на сваім нумараваным калочку ў пёльным памяшканьні. Гэта вельмі важна, бо, каб ня псаваць каня, збрую трэба прасушваць.

Корміцца коні па нормі і ў строга вызначаны час. Спэцыяльна для конюхаў купілі гадзіньнік. Раніцою, а 5 гадзіне, коні поюцца, а 6 гадзіне пастаўляцца корм; у другі раз — у 12 гадзіне, вечарам зноў поюцца а 6 гадз. і кормяцца нанач а 6 гадзіне.

Работа конюхаў перавядзена на зацікаўленьне. Коні калгасу «Авангард» па гуляюць Дагавор, заключаны з леспрамгасам на вывазку 180 кубаметраў дроў, выканан. Апрача таго, калгас пастаянна займаецца дапатачкай тавараў для сельсаўтаварыства і адпоўніць лён з базы райкаапвёсаюзу.

Ня гледзячы на гэта, коні калгасу ўпітаны, зусім працаздольныя.

На час весьняной сяўбы калгас стварыў фонд кармовага аўса з разліку 2 кгр. у дзень на працяку шэсьці месяцаў (каля 3-х тон) і тры пуды сенажнай якасьці, каля 272 цэнт. Характэрна, што гэты непатрэбны фонд сена, як называюць калгасьнікі «чаю», калгас выкінуў для весьняной сяўбы яшчэ ў часе яго ўборкі з сенажаці.

А. Мікуцкі.

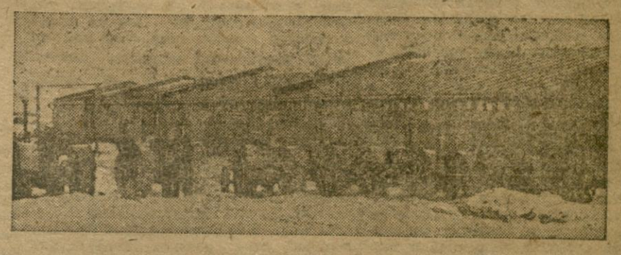

Трактарны парк рыхтуецца да вясны.

Вышэй хвалю сустрэчных плянаў па загатоўках і вывазцы лесу!

Кузеліцкі і Любаньскі сельсаветы прынялі заклік калгасу „Ясная раніца"

На загатоўках у Глускім раёне

Максымальна скарыстаць санны шлях

Квартальны плян па загатоўцы будаўнічых матар'ялаў па БССР за студзень выкананы на 35,9 проц., па дровах—на 34,3 проц.

Калі з выкананьнем пляну загатовак мы маем больш менш здавальняючае становішча, дык недастучальна слаба ідзе вывазка. На 1-га лютага квартальнае заданьне па вывазцы строю выканана толькі на 13,7 проц., дроў—на 19,5 проц.

Пагрозна ў вясьце па вывазцы такія буйныя лесграмгасы, як Асіповіцкі, які вывез 9,5 квартальнага пляну па дровавой драўніне і 16,7—па дровах. Глускі лесграмгас вывез дровавой драўніны 13,1 проц., дроў — 11,3 проц. Рэчыцкі адпаведна — 12,9 проц. і 19,9 проц.

Чым тлумачыцца такое гапебнае адставаньне з вывазкай? Перш за ўсё адсутнасьцю гібкага і аператыўнага кіраўніцтва з боку раду лесграмгасаў лесапавяжкай, навыстарчальнай увагай да арганізаванага набору вожчыкаў.

Зараз з устаўленьнем санных дарог раённыя арганізацыі павінны адвесьці максымум увагі пытаньню лесавывазкі. Дырэктыва Калгасцэнтру аб арганізацыі пастаўных абозаў у кожным калгасе павінна быць неадкладна выканана ўсімі райкалгасаюзамі.

Множацца рады ўдарнікаў лесу

БАБРУЙСК. (ПА ТЭЛЕФОНУ).

АДКРЫТЫ ЛІСТ КАЛГАСУ «ЯСНАЯ РАНІЦА» ЗНАЙШОЎ ЖЫВЫ ВОДГУК У БАБРУЙСКІЧЫНЕ. ПЛЕНУМ ЛЮБАНЬСКАГА СЕЛЬСАВЕТУ, АБ ГАВАРЫЎШЫ ЛІСТ, ВЫСУНУЎ СУСТРЭЧНЫ ПЛЯН ПА ЛЕСАВЫВАЗЦЫ Ў 27 ТЫС. КБМ. ЗАМЕСТ 22 ТЫС. КБМ. ПАВОДЛЕ ЗАДАНЬНЯ. ВЕСКА ЛЮБАНЬЧЫ НА СВАІМ СХОДЗЕ ВЫСУНУЛА СУСТРЭЧНЫ Ў 2 ТЫС. КБМ., УЗЯЎШЫ НА ГРАМАДЗКІ БУКСІР ВЕСКУ МОХАВІЧЫ. У ВЕСЦЫ КАЗУЛІЧЫ СЯЛЯНЕ АБАВЯЗАЛІСЯ ЗВЫШ ПЛЯНУ ВЫВЕЗЦІ 4 ТЫС. КБМ., ВЫКЛІКАЎШЫ НА САЦСПАБОРНІЦТВА ВЕСКІ СЛАБОДКУ І ФАЦАВУ СЛАБАДУ.

КУЗЕЛІЦКІ І ЛЮБАНЬСКІ СЕЛЬСАВЕТЫ ПЕРШЫМІ Ў РАЁНЕ ЎКЛЮЧЫЛІСЯ Ў ПРАВЯДЗЕНЬНЕ АГУЛЬНА-РАЁННАГА ЧЫРВОНАГА АБОЗУ ПА ВЫВАЗЦЫ ЛЕСАМАТАР'ЯЛУ ДЛЯ ДРЭВААПРАЦОЎЧАГА КАМБІНАТУ. КУЗЕЛІЦКІ СЕЛЬСАВЕТ ВЫДАЧАЧЫЎ У АБОЗ 300 ФУРМАНАЎ, ЛЮБАНЬСКІ—400.

МАГІДАЎ.

Віцебшчына ўсё яшчэ адстае ў вывазцы

План лесазагатовак па Віцебскім раёне выконваецца нездавальняюча. За студзень загатоўлена дроў 21 проц. квартальнай праграмы, лесаматар'ялаў — 33 проц. Куды горш стаіць справа з вывазкай. Квартальны плян па вывазцы дроў у студзені выкананы усяго на 13 проц., па вывазцы лесаматар'ялаў — на 16 проц.

Прычыны такіх чарапашых тэмпаў крыюцца ў апартуністычнай бязьдзейнасьці раду кіраўнікоў сельсаветаў і калгасаў, у вельмі слабой рэалізацыі 6 умоў тав. Сталіна ў рабоце лесграмгасу.

Прамфінплян на 1932 год да вучастковуй і брыгад не даведзен. Прарабскія і лесаэксплятацыйныя тэхнічныя вучасткі дагэтуль яшчэ не пераведзены на гаспразрачы разрахунак. Адсутнічаюць расцэнкі на пасобныя віды работ. У кіраўніцтве абозам лесграмгасу існуе поўная абязьлічка. Загадчык транспарту адначасова зьяўляецца і загадчыкам гаспадаркі, што не дае магчымасьці наладзіць кантроль за становішчам транспарту. Адміністрацыя лесграмгасу абкружоўваецца толькі пасыпкай паперовых дырэктыў.

Па Віцебскім раёне ў калгасах налічваецца 6.000 коняй. Фактычна-ж у студзені працавала 220 фурманак. У калгасе «Першае мая», Старасельскага сельсавету, з 300 коняй на лесазагатоўках працавалі штодзенна толькі 2-3 коні. Калгас імя Молатава, Бабыніцкага сельсавету, у якім налічваецца 179 коняй, у апошні дэкадзе студзеня зусім спыніў работу. Калгас імя Сталіна за ўвесь час на дзэ ніводнага каня. Ня лепш стаіць справа і з рабочай сілай. З патрэбных штодзенна 500 лесарубаў працуе толькі 130.

Пастанова райкалгасаюзу аб арганізацыі калгасным пастаянных абозаў дагэтуль ня выкананa.

Драўна і з забесьпячэньнем рабочых прадуктамі і прамтаварамі. Беларусаюз даў нарад толькі на адну муку, іншыя тавары і прадукты, якія вызначаны на першы квартал, яшчэ не атрыманы.

Зараз па Віцебску абвешчан месячнік штурму ў мэтах узмацненьня загатовак і вывазкі лесу. Гэрком партыі, сумесна з гэркомам камсамолу і гарсаветам, накіраваў у сельсаветы і лесвучасткі 33 брыгадзіраў. Для лепшага матар'яльна-бытовога абслугоўваньня лесарубаў і вожчыкаў — пасрэдкоп перанінуў сваіх работнікаў непасрэдна на вучасткі. Вызначан спэцыяльны фонд 3.000 руб. для прасьлядкаваньня лепшых ударнікаў.

ЗАРУБЕЖНЫ, 3-ОЎ.

БАЛЬШАВІЦКІ АДПОР ДЭМАБІЛІЗАЦЫЙНЫМ АПАРТУНІСТЫЧНЫМ НАСТРОЯМ

53,6 проц. пляну

Пяцідзёнка з 1 да 5 лютага дала зьніжэньне тэмпаў ільнагатовак: загатоўлена 0,7 процантаў супроць 1,1 процант за папярэднюю пяцідзёнку. Агульнае выкананьне пляну складае 53,6 процантаў, у тым ліку па калгасах МТС — 54 процантаў, іншых калгасах — 75,9 проц. і па адноасобным сэктары—37 проц.

У асобных раёнах, як Талачынскі і інш., культывуецца думка аб нерэаль насьці пляну, аслаблена масава-палітычная работа. На гэтай глебе пракідаюцца дэмабілізацыйныя настроі, якія выкарыстоўваюцца кулакам у падрыўных мэтах.

Узмацніць агонь па дэмабілізацыйных настроях, націскуць на кулацкія, арганізаваць калгасьнікаў і бедняцтва і сярэднякоў—адноасобнікаў на поўнае выкананьне пляну ільнагатовак—такая баявая задача райпартыі, кожнай ячэйкі, сельсавету, калгасу.

Пастулюючы пастановы XVII усесаюзнай партканфэрэнцыі, мы абязаны ўзмацніць у сьвядомасьці кожнага калгасьніка, кожнага бедняка і сярэдняка—адноасобніка, што ажыцьцяўленьне гэтых гістарычных пастаноў патрабуе ад іх добрасумленнага і поўнага выкананьня сваіх абавязкаў перад дзяржавай.

За дэкаду—43 проц.

СЛУЦАК. (БЕЛТА).

Ленінскі сельсавет і парт'ячэйка, Слуцкага раёну, разгарнулі бальшавіцкую работу па выкананьні пляну ільнагатовак. Была праведзена шырокая масавая работа. Наладжан рогулярны выпуск насьценгазэт. У іх вялікае месца адведзена пытаньню перапрацоўкі і загатовак ільну. Праведзены сходы-нарады. Увесь актыў сельсавету, на чале з парт'ячэйкай, мабілізаваны на фронт ільнагатовак. У выніку за адну дэкаду процант выкананьня пляну ўзьняўся з 36 да 79.

Узорны прыклад у арганізацыі апрацоўкі і здачы ільну дзяржаве паказаў калгас імя Леніна. У калгасе імя Леніна скончыў апрацоўку і замеў 25 ЦЭНТНЭРАЎ ільнаалёна здаў дзяржаве 29 ЦЭНТН. Па перапрацоўцы ільну, як лепшы ўдарнік, вылучыўся наступны калгасьніцы: Ульяна Адліванчык, Люба Скрундзік, Паўлінка Лобан і Фруза Туравец. Гэта брыгада працавала і ў сьвяточныя дні і прыцягнула да работы новых 40 жанчын. Калгас імя Леніна атрымаў премію за перапрацоўку і здачу дзяржаве ільну і заклапаў пераходны сьцяг імя РК КП(б)Б.

Жорстка ўдарыць па разважаньнях аб нерэаль насьці пляну

ТАЛАЧЫН. (Наш спец. кар.).

На 25-га студзеня плян загатовак ільнаалёна па раёне быў выкананы на 40,7 проц., на 1-га лютага — 43 проц., на 5-та лютага — 42,7 проц. Прырост за апошнюю пяцідзёнку ўсяго 0,7 проц.

Раённыя арганізацыі не пераключыліся на баяннюю на барацьбу за хутчэйшую апрацоўку і здачу дзяржаве ільнаалёна. Апрацоўка праходзіць надзвычай марна. Ва многіх калгасах Талачынскага раёну лён ляжыць нават не разасланы. Падобныя факты маюць месца ў Кругляжскім сельсавеце (дзе 40% ільну не разасланa), у калгасе «Перамога» Ляськінскага сельсавету, і інш. У калгасе «Сьцяг працы», Палоцкага сельсавету, ляжыць шмат ільну з галоўкамі, частка якога ўжо згніла.

Адсутнасьць рашучага націску на кулака прывяла да таго, што дзьвярныя заданьні па ільнаалёнае сыгнаны толькі на 15 проц.

Пры агульным недазвальняючым выкананьні пляну ў раённым разрэзе асабліва адстае Паўлаўскі сельсавет, які выканаў плян на 12,5 проц., Валосаўскі — на 39,4 проц. У радзе калгасаў гэтых сельсаветаў пануюць кулацка - рэакцыйныя тэндэнцыі. Так, калгас «Ясная раніца» плян здачы валакна недавыканаў на 6,5 цэнт., ільнаалёнаю разбазарыў, старшыня калгасу Бубарскі, па цяперашнае якога праведзена дзельна ільнаалёнка, разьмеркаваў на «пяцёкі» 3,5 цэнтн. і шмат калгаснікаў на «пяцёкі» патрабы. Калгас «Пяцідзка — за чатыры гады» выканаў плян на 25 проц. Шмат ільну ў гэтым калгасе згнівае, з лепшы разьмеркаван паміж калгасьнікамі.

Райком партыі, райкалгасаюз і іншыя раённыя арганізацыі не правялі належнай работы па самачышчэньні калгасаў ад кулака - варожых элементаў, не мабілізавалі як сялян калгасьнікаў, бедняцкіх і сярэдняцка-адноасобнікаў супроць кулака, супроць рвацка - спакусьнікаў, тэндэнцый за выкананьне абавязкаў перад дзяржавай у першую чаргу.

Замест гэтага ў райкоме БП(б)Б іншых раённых установах цішком і адкрыта культывуецца апартуністычнае разважаньні аб нерэальнасьці пляну. Загадчык арганізацыйнага райкому тав. Гіро заяўляе: «Пляны нерэальныя і аб сустрэчных плянах няма чаго думаць, бо мы і гэтых ня выканаем».

Наколькі беспадстаўны спасылкі на недасеў, на нерэальнасьць пляну, вядзь, з таго, што цэлы рад калгасаў, за якімі лічыцца гэты-ж самы «недасеў», паказалі ўзоры ўдарнай апрацоўкі і поўнага выкананьня пляну ільнагатовак.

Калгас «Ленінскі шлях», Воўчаўскага сельсавету, плошчу ільну на весках райрэгламацыі, «недасеў», і плян загатовак валакна выканан на 100 проц. Тое-ж самае ў калгасах «Шосты зьезд саветаў», «Максім Горкі» і інш.

Беспадстаўнасьць і апартуністычнасьць разважаньняў аб нерэальнасьці пляну, аб недасеве відочныя. Адсюль відочна таксама, што раённы камітэт КП(б)Б павінен з усёй сілай ударыць па людзях, якія сваімі апартуністычнымі разважаньнямі інтэнсуць ўнесьці дэмабілізацыю ў загатоўчую работу і абсьпітуйна спрыяць кулаку ў яго падрыўнай дзейнасьці.

Б. ДАШКЕВІЧ

XVII канфэрэнцыя ВсесКП(б)

ДАКЛАД тав. В. В. КУЙБЫШАВА АБ ДРУГОЙ ПЯЦІГОДЦЫ

Таварышы! Мы прыступаем да стварэння новай пяцігодкі, новага пляну шырокага сацыялістычнага будаўніцтва. Зусім натуральна, што набудова другога пяцігадовага пляну павінна быць апладнена тым вялікарным вопытам, які накапіла партыя і уся рабочая класа па стварэнні і выкананні першай пяцігодкі.

Тав. Молатаў падводзіў тут папярэднія вынікі першай пяцігодкі. Я вельмі коратка спынюся на асноўных вынках гэй барацьбы, якую праводзіла партыя, рабочая класа і мільённыя масы працоўнага сялянства пры выкананні пяцігодкі.

Агульная задача першага пяцігадовага пляну вызначалася генеральнай лініяй партыі на сацыялістычную індустрыялізацыю нашай краіны. Калі прыняць пад увагу той факт, што ўзровень індустрыяльнага развіцця, на якім знаходзілася наша краіна, калі прыняць пад увагу, што выкананне пяцігадовага пляну і вырашэнне тых сацыяльных задач, якія ставіў перад сабой першы пяцігодны план, супраціўлялася жорсткай клясавай барацьбе з боку ашчадка клясавага ворага як унутры, так і звонку, дык зусім відавочна, што для выканання заданняў пяцігодкі патрэбна была напружанасць усёй энергіі, мабілізацыя запуцінаму шырокіх рабочых і калгасных мас. Прыходзілася браць з бою адну пазіцыю за другой пры распачатым супраціўленні ворагаў: кулак, попман, шкоднік, спробы арганізаваць інтэрвенцыю, капіталістычнае акружэнне, якое ўвесь час заставалося варожым, знаходзілася на сутнасці ў эканамічнай байне з крайнай сацыялізму. Але, наперакор шалёнаму супраціўленню клясавага ворага, мы зладзілі мегай неатвазны шэнгу краіну з аграрна-індустрыяльнай у індустрыяльна-аграрную, дабіўшы радыкальных поспехаў у справе набудовы сацыялізму ў першую пяцігодку. Зусім натуральна, што калі быў зацверджаны першы пяцігадовы план, усе буржуазныя і не прыхільныя рацыяналізацыі яго, як «варварскую утопію» і так-же натуральна, што рабочая класа нашай краіны ня выканаўшы пяцігадовага пляну мабілізавала ўсе свае сілы, выдумула новыя метады і новыя сацыялістычныя формы працы, уступіла ў сацыялістычнае наступленне на лешнія капіталістычныя пазіцыі. Шырока распаўсюдзілася ўдарніцтва, што сведчыць аб вялізарным удзьме энтузіязму рабочых, якія пераляцілі, ня гледзячы на труднасці, ня гледзячы на акружэнне ворагаў, на што-б там ні стала дабіцца выкананьня пляну за чатыры гады. Мінулыя гады былі гадамі правесці сацыялістычнай сыстэмы ў ня спаборнічтве з капіталізмам. Ніягда ніколі ў гісторыі чалавецтва не суспрыкасалося такога рэзкага прошпіставленьня адна адной двюх пройцілеглых арганізацыйных сыстэм.

Якія-ж вынікі? Ужо ня раз характарызавалася ступень і глыбіня падзеньня капіталістычнага сьвету, ахопленага шалёнымі, нябывалым у гісторыі капіталізму крызісам. Таму я ня буду падрабязна спыняцца на характарызаты пы таго, што робіцца ў капіталістычным сьвеце. Дасвіці сказаць, што вытворчасьць да канца 1931 г. за ўсіх краінах упала на дваццаці процантаў; у ПАЗШ, напрыклад, на 43 проц. у параўнаньні з вышэйшым перадкрызісным пунктам. Аб'ём замежна-гандлёвых зносін упаў амаль усюды прыблізна ў два разы з некаторымі адхіленьнямі для асобных краін. Расьце беспрацоўе, якое дасягае вялізарных лічбаў, нябывалых да сотага часу ў жыцьці рабочай класы Амэрыкі і Эўропы. Пагіршаецца жыцьцёвы ўзровень, падае зарплата, салеча, літаральны голад, зруйнаваньне, галочная сьмерць — весь што стала звычайным зьявішчам у краінах капіталізму. Маркс называў эпоху крызісу зваротам да варварства. Гэта дакладна дастасоўна да таго, што зараз робіцца ў цэлым радзе гарадоў Эўропы і Амэрыкі. Вакол гарадоў у шалашох, у зямлянках расьсяляюцца тысячы людзей таму, што яны ня могуць жыць у горадзе, таму, што яны ня могуць матчымасьці заплаціць квартэрную плату. Такавы невясёлыя вынікі апошніх год для капіталізму.

Выкананьне пяцігодкі за чатыры гады

Зусім інакш выглядае справа ў савецкім вынікаў на баку СССР. Цэлер ужо выканчана для ўсіх, што мы ня толькі выканаем пяцігодку, але выканаем яе за чатыры гады. Нагадаю запьвердженьні плян 1932 г. выходзіць з таго, што па важнейшых галінах мы ня толькі цалкам выканаем пяцігодку за чатыры гады, але і перавыканаем яе. Бо на разе калі цяпкай індустрыі мы пяцігодку выканалі за тры гады.

Па калектывізацыі сельскай гаспадаркі мы яе ўжо значна перавыканалі. Аднак, апэрыраць вынікі пяцігодкі трэба па толькі па кольканых паказальніках, якія ўжо даволі аналізаваліся, але і па ступені выкананьня асноўных заданьняў пяцігодкі, асноўнага замыслу першага пяцігадовага пляну. І, калі мы з гэтага пункту погляду падыдзем да вынікаў першай пяцігодкі, якія вырысоўваюцца ў результаце 1931 г., то мы прыдзем да вываду, што асноўны замысел, асноўныя заданьні, якія леглі ў основу лічбовых заданьняў пяцігодкага пляну, таксама перавыкананы намі па ўсіх рашаючых галінах. На самой справе, пяцігодка плянавала значнае пашырэньне пазыцый сацыялізму ва ўсіх галінах народнай гаспадаркі. Аднак, гэта пашырэньне пазыцый сацыялізму праяўлялася ў значна меншай сярэднім разьмерах, чым мы гэтага дасягнулі. Мы дабіліся абсалютнай перавагі сацыялістычнага сэктару ва ўсёй гаспадарцы, значна перавысілі намечаныя пяцігодкі па калектывізацыі вёскі, ушчынулі ў калгасы звыш 60 проц. усіх батрацка-сераднякіх гаспадарак і тым самым заваявалі ў асноўным калектывізацыю па радзе важнейшых вытваркіх раёнах. Правільная ленінская палітыка мы дабіліся, што бядняк і серадняк у пераважнай масе адвярнуў да сацыялізму. І 1932-33 год прынясе нам завяршэньне ў асноўным калектывізацыі ва ўсім Саюзе. Гэта побач з умацаваньнем асноўнай базы сацыялізму — цяжкай індустрыі азначала ўжо для 1931 г. завяршэньне фундаманту сацыялістычнай эканомікі.

Мы дабіліся значна большай перавагі на базе сацыялізму, чым гэта меркавоў пяцігадовы план, калі ён зацьвярджаўся У зьездам саветаў і дакладвалася на XVI канферэнцыі нашай партыі. Разгарнуўшы кучаза, дабіўшыся і ў вёсцы перамогі сацыялізму, мы канчаткова вырашым пытаньне «хто каго» за карысьць сацыялізму, супроць капіталізму як у прамысловасьці, так і ў сельскай гаспадарцы. Гэта таксама результат перавыкананьня тых заданьняў, тых агульных установак, таго замыслу, які быў намі прынят для першай пяцігодкі. Пяцігодка пранесвала ператварэньне нашай краіны з аграрна-індустрыяльнай у індустрыяльна-аграрную. Значна перавыконаны заданьні па цяжкай індустрыі, мы ператварэмся ў перадавую індустрыяльную краіну. Мы паставілі ўжо на ногі цяжкую прамысловасьць, стварылі энергетычную і машынабудаўнічую базу для таго, каб рэканструяваць усю народную гаспадарку. Лік рабочых, занятых у дзяржаўнай прамысловасьці, на чыгуначным транспарце і ў будаўніцтве складае ў 1932 г. 11.900 тыс. чалавек. Гэта значна больш таго, што меркавала пяцігодка. Доля ўсёй прамысловасьці рэзка з чыгуначным транспартам і будаўніцтвам у народным даходзе дасягне 57.6 проц., у той час, як на долю сельскай гаспадаркі ледзе 22.9 проц. Такім чынам сацыялістычны сэктар дае больш палову народнага даходу, яраз ілюструючы гатым ператварэньне краіны з аграрна-індустрыяльнай у індустрыяльна-аграрную. Пяцігодка стаяла адной са сваіх задач зацьвярджэньне эканамічнай незалежнасьці краіны, значнае прасоўваньне ў гатым напрамку. План 1932 г. вызначае ў асноўным на базе ўнутранай вытворчасьці, на основе работы нашай значнай сацыялістычнай прамысловасьці.

Пяцігодка ставіла задачай матар'яльнае палепшэньне становішча рабочых. Мы дабіліся і ў гатых адносінах бясспрэчных поспехаў у справе павышэньня матар'яльнага і культурнага ўзроўню працоўных. Ліквідацыя беспрацоўя, чаго мы дабіліся на працягу трох год, тады як плян выходзіў з частковага выкананьня гэтага беспрацоўя і да канца пяцігодкі; 7-мінутнага рабочага дня; палепшэньне бытавога абслугоўваньня мас; вялікае культурнае і жыцьцёвае будаўніцтва, рост бюджэту сацыяльнага страхаваньня, пашырэньне ліку асоб у сем'і, занятых на рабоце, а, значыцца, і рост бюджэту кожнай асобнай сем'і; мерапрыемствы ў галіне ашчадных касаў, у галіне аховы здароўя — усё гэта малое карціну значнага палепшэньня дабрабыту рабочых мас. Рост працоўнасьці працы ў калгасах, вялізарнае пашырэньне посевных плошчаў, рост тавароснасьці сельскай гаспадаркі побач з палепшэньнем культурнага і бытавога абслугоўваньня калгаснікаў даюць карціну росту дабрабыту калгаснай вёскі. Але самае важнае ў гэтых вынках тое, што асновы заміслаў пяцігодкі — стварэньне ўласнай моцнай індустрыяльнай базы, стварэньне магутнай перадавой прамысловасьці, якая здольна пераўзбройць усю народную гаспадарку, — выказана вялікі найбольш поўна. У другую пяцігодку мы ўступаем а буйной прамысловасьцю, набудаванай на найлепшых узорах сусьветнай тэхнікі, мы ўступаем у не даволі ўзброенымі для таго, каб на новай тэхнічай аснове, сваімі рукамі, сваімі машынамі пераўзбройць усе галіны народнай гаспадаркі.

Такі асноўны вынік першай пяцігодкі, які дакажаў усяму сьвету з усёй ясьнасьцю перавагу планавай сыстэмы, перавагу сацыялізму.

Асноўны замысел пяцігодкі ажыцьцёўлен. Ці азначае гэта, што па ўсіх участках заданьні пяцігадовага пляну ў дакладнасьці выкананы? Перш за ўсё, трэба сказаць, што пяцігадовы плян у колькі яго выкананьня абагульняўся. Ён часткова, а часцей даволі значна перабудоўваўся, выгрываліся новыя дадатковыя магчымасьці. Скажам, у галіне металюргіі былі пастаўлены зусім іншыя, далей ідучыя задачы. Хутчэй, чым меркаваў плян, мы ішлі ў галіне калектывізацыі вёскі, у галіне развіцця саўгасаў і ў разуньтаце перапрацоўкі нашу краіну ў краіну самага буйнога ў сьвеце земляробства. Хутчэй мы ішлі ў галіне цяжкай індустрыі, чым меркавала пяцігодка, але затое большыя труднасьці, чым мы чакалі пры складаньні пяцігадовага пляну, мы сустрэлі пры выкананьні заданьняў па якасных паказальніках. Я маю на мэце сабекошт, якасьць прадукцыі, прадукцыйнасьць працы, тэхнічны каэфіцыенты па ўсіх галінах народнай гаспадаркі. З галін алстае разьвіцьцё жывёлагадоўлі, што зьтлумачыцца ня толькі вынікам пікага ўлічэньня, на якім была жывёлагадоўля ў пачатку пяцігодкі, але і тым, што жывёлагадоўля трапіла пад агонь клясавай барацьбы, якая разгарэлася ў вёсцы, і перанесла ад гэтага вельмі сур'ёзныя вельмі значныя страты. Алстаем мы ў галіне транспарту, алстаем у дасягненьнях галінах прамысловасьці, як тэкстыльная прамысловасьць, хімічная і т. д. На труднасьцях выкананьня пляну я і хачу затрымаць вашу ўвагу пекальні больш і асобна зрабіць поўны вынад для пляну другой пяцігодкі. Бо гэтыя труднасьці ўстануць перад намі і ў другой пяцігодцы і іх ва што-б там ні стала проба будзе нашы перамогі.

Які вынік мы маем па сабекошце? Заданьнем пяцігадовага пляну мы тут ня выканалі. Якасьць прадукцыі не палепшаецца такім тэмпам, які прадугледжан пяцігодкай, што прыводзіць да перарасходаваньня матар'ялаў, куткага зношваньня, псаваньня вырабаў і т. д. У галіне тэхнічных каэфіцыентаў па большасьці галін мы не дасягнулі нормаў, якія былі замеранаваны пяцігодкай. Чым ашчадлівасьць такое неныпаньне пляну па якасных паказальніках, тады як у галіне кольканых заданьняў мы ня толькі выканалі, але і значна перавыканалі плян? Перш за ўсё большымі, чым мы разьлічвалі, труднасьцямі аказаньня новай тэхнікі. Прыклад пуску цэлага ряду заводаў, «пускавых гарадоў» зьтлумачыць яркай ілюстрацыяй таго, якія вялікія труднасьці стаць у справе асваеньня новай тэхнікі, перад якімі мы аказаліся нецаклі узброенымі. Па-другое, гэта тлумачыцца адставаньнем у справе падрыхтоўкі кваліфікаваных кадраў, што мае вялізарнае значэньне і для якасьці прадукцыі і для дасягненьня заданьняў па сабекошце, па прадукцыйнасьці працы, па арганізацыі працы наогул. І, нарэшце, што самае важнае з усіх прычын недасягненьня пляну па якасных паказальніках, гэта недахопы арганізацыі працы, урэгулявання, абязьпячэньня, недавой энергічная барацьба з ляжучаньцю рабочай сілы і г. д. і г. д. Калі дасягненьня кольканых заданьняў можна было дабіцца, ня глядзячы на гэтыя труднасьці, то для дасягненьня якасьці работы нашы недахопы аказаліся настолькі моцнымі, што мы іх перамагчы ў першым пяцігодцы поўнасьцю не змаглі.

Арганізацыя кіраўніцтва, зразумела, таксама адыграла значную ролю ў гэтай справе. Той шлях, на які мы цяпер сталі, канкрэтызацыя кіраўніцтва, узмацненьне ў дробкі вытворчасьці, калі мы завод, вытворчасьць, тэхналёгічны працэс пастаялі ў цэнтры ўвагі ўсіх прыкладчых органаў, стварае ўсе прадпасылкі для таго, каб побач з вялізарнымі тэмпамі ў галіне кольканых заданьняў, у той-жа час дасягнуць і значнага палепшэньня якасных паказальнікаў. Барацьба за палепшэньне арганізацыі працы, якая разгарнулася зараз на основе 6 умоў тав. Сталіна, ужо памацніла пералом у справе дасягненьня якасных паказальнікаў.

Гэтаму вучэньку работы мы і ў будучым повінны будзем аддаваць галоўную долю сваёй увагі, свайх намаганьняў. І так, дажкучы посьпехам, якіх мы дабіліся ў першым пяцігодзьдзі, мы ператварыліся ўжо ў краіну, настолькі разьвітую індустрыяльна, што тротваць СССР, як адстаную аграрную краіну ўжо нікому ня ўдадзецца. Па радзе вытворчасьцей на галавой прадукцыі мы ўжо выйшлі на другое месца ў сьвеце. 1932 год прынясе нам яшчэ большыя заваяваньні. Па вырабе нафты мы ўжо знаходзімся на другім месцы пасьля Злучаных Штатаў. Па ўсім машынабудаўніцтве ўжо ў 1931 г. (тут трэба ажаварыць вельмі асноўную прадукцыю падлікаў і параўнаньняў, бо мы вымушаны рабіць суспаўленьні ў пеўнасьцю значэньні) мы падыходзім да другога месца ва ўсім сьвеце, а па с.-г. машынабудаўніцтве нават да першага.

Наша перамога ў наступленьні, якое ўсё больш разьвіваецца, тым больш моцная, што па-першае, вялізай будоўляй кіруе ленінская камуністычная партыя, якая жорстка распраўлялася з аматарцамам усіх відаў і адценьняў і ўсім на мела намеру адыграць у далейшым нашых тэмпаў. Па-другое, таму, што стварэньне новы лад, лад сацыялізму самі ініцыяцыйныя масы рабочых і сялян; і, нарэшце, таму, што мы замацоўваем кожны свой крок, кожную завалёную пазицыю прыспасабленьнем вялізных, найбольш прыспасабленых форм тэхнікі. Наша перамога моцная і непахісная. З гэтага каротнага аглядзу выніку першага пяцігадовага пляну зьцяжае з поўнай ясьнасьцю, што мы маем і ў сацыяльных і ў матар'яльных тэхнічных адносінах такія затары, якія дазваляюць падыйсьці да складаньня пляну другой пяцігодкі з даволі шырокім размахам. Першая пяцігодка ўжо стварыла моцную матар'яльную аснову ўпэўненасьці ў тым, што мы выканаем і тыя вялізарныя заданьні, якія намячаюцца для другога пяцігадовага пляну.

Шлях да сацыялізму

Які-ж асноўны замысел другога пяцігадовага пляну? Так. Молатаў ужо пытаўся тут асноўны пункт тэзісаў, які характарызуе асноўную галоўнейшую сацыяльна-палітычную задачу другога пяцігодзьдзя. Я агалашу яшчэ раз гэты тэзіс: «канчатковая ліквідацыя капіталістычных элементаў і клясаў наогул, поўнае зьнішчэньне прычын, якія параджаюць клясавыя розьніцы і эксплёатацыю, і перамаганьне перажыткаў капіталізму ў эканоміцы і сьвядомасьці людзей, пераўтварэньне ўсяго працоўнага насельніцтва краіны ў сьвядомых і актыўных будаўнікоў бясклясавага сацыялістычнага грамадзтва».

Інакш кажучы, вырашэньцы ў першым пяцігодзьдзі задачу набудовы фундаманту сацыялістычнай эканомікі, для другой пяцігодкі мы стаім задачу набудовы ў СССР сацыялістычнага грамадзтва. Гэта будзе пэрыяд, калі будзе зьнішчана ўсякая падстава для эксплёатацыі чалавека чалавекам, але калі застанецца яшчэ необходнасьць у дзяржаве асобнага тыпу, якая б ахоўвала агульную ўласнасьць на сродкі вытворчасьці, яшчэ застанецца необходнасьць, як гаварыў тав. Ленін, самага строгага кантролю з боку грамадзтва і з боку дзяржавы над мерай працы і мерай спажываньня, калі аплата робіцца па працы, а не па патрэбнасьці.

Гэта будзе пэрыяд, калі праца, якая ўжо зараз зьтлумачана для перадавых рабоў рабочай клясы справай гонару, справай славы, справай адвагі і гэроізму, будзе справай гонару, справай славы, справай адвагі і гэроізму для ўсіх актыўных і сьвядомых будаўнікоў бясклясавага сацыялістычнага грамадзтва. Гэта будзе пэрыяд, калі стары падзел працы будзе ўсё больш зьмякцца, с.-г. праца будзе пераўтварацца ў рознавіднасьць індустрыяльнай працы, стварэньне тым самым умовы для поўнага зьнішчэньня процілегласьці паміж горадам і вёскай.

Гэта будзе пэрыяд, калі рабочы, заняты фізічнай работай, пачне ў шырокім мэнтабе апрыймаць палітэхнічную асьвету, калі тым самым будуць створаны прадпасылкі для зьмяшэньня ў будучым процілегласьці паміж разумовай і фізічнай працай. Гэта будзе пэрыяд, калі клясы ўжо зьнікчаны, але дзяржава і дыктатура пралетарыяту яшчэ захоўваюць сваё значэньне і павінны ўзмерна ўмацоўвацца, паколькі ўнутрэ варожае капіталістычнае акружэньне, паколькі яшчэ і тайныя агенты капіталізму будуць весьці свае падрыўную работу, паколькі застанецца вялікі спокіт капіталізму ў нас у краіне.

Посьпехі сацыялізму будуць дасягнуты толькі ў барацьбе з гэтымі рэшткамі капіталізму і пры бязьлітасным адпоры супраціўленьню контр-рэвалюцыйных капіталістычных элементаў, толькі пры пераадоленьні буржуазных і дробна - буржуазных забабонаў сярод працоўных, толькі пры настойлівай работе на сацыялістычным іх перавыхаваньні.

Пытаньне «хто каго», зьнятае і вырашанае ўжо ў Савецкага Саюзу ў карысьць сацыялізму, а тым большай пострасьцю пераносіцца на міжнародную арэну. На аснове росту і рэканструкцыі сельскай гаспадаркі, росту спэцгасаў і МТС у другім пяцігодзьдзі будуць зроблены значныя крокі на зьмене прыроды с.-г. працы і сэкіх работнікаў сельскай гаспадаркі. Усё больш будуць зьмяняцца на меры пераходу на больш высокую ступень сем'і калгаса, сама калгасная гаспадарка. Розьніца паміж работнікам дзяржаўных прадпрыемстваў і калгаснікам усё больш будзе спыняцца у бок пераварэньня таго і другога ў здольных і свядомых работнікаў бясклясавага сацыялістычнага грамадзтва.

Мы ўжо ў першым пяцігодзьдзі дасягнем узроўню перадавых індустрыяльных краін сьвету ў галіне паскоб. у галіне хэміі, значэньне якое для народнай гаспадаркі вялізарнае, на якой базуецца чым далей, тым больш усе галіны народнай гаспадаркі, нашай задачай павінна зьявіцца —выйсьці на адзін з першых месц у сьвеце, у асаблівасьці ў галіне вырабу ўгнаеньняў. Першапачатковае намячэньне, якое, я падчэрпаю, можа лічыцца толькі арыентовачным, мяркуе, што ў галіне суперфасфату і азоту мы зможам дасягнуць і перагнаць нават Амэрыку.

Я пад канец пакінуў тую галіну вытворчасьці, якая зьтлумачэ асноўнай для ўсёй народнай гаспадаркі. Гэта — электраэнергія. Узровень вырабу электраэнергіі характарызуе ўзровень тэхнічнай базы гаспадаркі. Мы ў 1937 г. дасягнем вырабу 100 млрд. кілёват-гадзін электраэнергіі і амаль дагонім Злучаныя Штаты, якія выпрабаллі ў 1929 годзе, калі лічыць станцыі агульнага карыстаньня — 97 млрд. і 117 млрд. кілёват-гадзін, калі лічыць усе электрычныя станцыі. Такім чынам, будзем вельмі блізкі да таго, каб у бліжайшыя тэрміны дагнаць і перагнаць ПАЗШ. Гарантыяй гэтага зьтлумачэ тая акалічнасьць, што электраэнергія ў нас агрымлівацца значна эканомней і з меншай колькасьці кілёват устаноўленай магутнасьці.

Гэтых 100 млрд. мы думаем дабіцца пляхам устаноўкі 20 млн. кілёват магутнасьці, тады як у Амэрыцы 117 млрд. кілёват-гадзін дасягаюцца ўстаноўкай 30 млн. кват. магутнасьці, значна перагонім мы ў галіне электраэнергіі і Германію, і Канаду, і Англію, і Францыю, калі гаварыць аб аб'ёме вытворчасьці.

Гэта азаворка, між іншым, мае мэту ў адносінах да ўсіх галін, якія я перадчытаў. Я ўсюды гавару аб аб'ёме вытворчасьці. Гэта зразумела, ня ўсё, што нам патрэбна для таго, каб у тэхніка-эканамічных адносінах дагнаць і перагнаць капіталістычныя краіны Заходняй Эўропы і Амэрыкі. Каб ажыцьвіць гэты лёзунг да канца, проба на толькі перагнаць іх у аб'ёме вытворчасьці, але перагнаць і ў колькасьці тых ці іншых вырабаў, падарочных на душу насельніцтва. Гэты крытэрый зьтлумачэ больш даказальным і правільным для параўнаньня ступені разьвіцьця прадукцыйных сіл. Мы толькі тады ў тэхніка-эканамічных адносінах перагоним капіталістычныя краіны, калі будзем мець больш ня толькі аб'ём вытворчасьці, але калі на душу насельніцтва будзе падаць большая колькасьць зробленых прадметаў. Праўда, зусім не заўсёды для таго, каб дагнаць, нам трэба перавышаць гэтыя душавыя нормы. Наград ці нам трэба мець столькі аўтамабіляў на душу насельніцтва, як у Амэрыцы, бо ўсім вядома, што аўтамабіль у нашых умовах скарыстоўваецца больш эфэктыўна, больш мэтагодна, чым у капіталістычным сьвеце. Пры нашай буйной сельскай гаспадарцы трактары, якія могуць працаваць у рабочы сезон круглыя суткі, могуць і павінны скарыстоўвацца значна лепш, чым яны скарыстоўваюцца ў капіталістычных краінах у прыватнай гаспадарцы якога-небудзь фармера.

Мы можам прасьледзіць такое вялізарнае разьвіцьцё вытворчасьці, пра-блічаючы за 5-10 год адлегласьць, якую капіталістычныя краіны праходзілі ў дзесяткі і сотні гадоў толькі таму, што ў нас ёсьць вялізарныя перавагі ў параўнаньні з капіталістычным сьветам. Мы не пагладзім крыжам.

Касярыжнік прыгнаў нашай народнай гаспадарцы немагчымасьць зарабіцца гэтай страшэнная ўзгрозай капіталістычнага сьвету. Гэта вялізарная перавага перад капіталістычным сьветам, які знаходзіцца ў ліхаманцы ад крызісу да крызісу, дае нам'ём вытворчасьці пашыраны пры тым узрасьці так, каб было дасягнута значнае пашырэньне тэхнічнага і эканамічнага ўзроўню народнай гаспадаркі, а прадметы спажываньня ўзрасьцуць у такой пропорцыі, каб забасьпечыць вызначанае асноўнай дырэктывы — павысіць матар'яльны ўзровень рабочых і калгасных мас у 2-3 разы па тэкстылю, па абутку, па харчох і т. д. Гэты ўздым нарэшце даходу і вытворчасьці абумоўліваецца поўнай рэканструкцыяй усіх галін народнай гаспадаркі — і прамысловасьці, і сельскай гаспадаркі, і транспарту, і сувязі. Мы падыдзем пад усе галіны народнай гаспадаркі новую тэхнічную базу. Гэта новая тэхніка будзе зноваяна на далейшым разьвіцьці ўласнай цяжкай прамысловасьці, у асаблівасьці машынабудаўніцтва, пте прадпасылка пастрэсьлівасьць тэзісы Цэнтральнага Камітэту. Гэта тэхніка алтрэнцца на магутнае разьвіцьцё электрыфікацыі, гэта тэхніка будзе базавацца на шырэйшым росьце вялізных і тэхнічных кадраў, што выдучацца культурна ўзрастаючымі рабочай клясай і сялянствам.

Таварышы, наша краіна апрача перавак, якія заваявала рабочая класа ў кастрычніку 1917 г., уладае вялізнейшымі перавагамі перад іншымі краінамі сьвету ў адносінах прыродных багацьцяў. Мы ўладаем найлепшымі багацьцямі ва ўсіх галінах: і ў галіне вопнай энергіі, і ў галіне ацаланых рэсурсаў — мы маем такія вугольныя пары, як Кузбас, Караганда, Донбас і ў частцы нафты, у частцы хэмічнага сырцу, у галіне жалезных руд, новыя месцазнаходжэньні якіх амаль што месяц выяўляюцца ў розных кутках нашага Саюзу; у галіне каляровых металяў усіх відаў, у галіне радкіх металяў, у галіне сырцу для алюміня, — калі, апатыты, у галіне сырцу для буклярнічых матар'ялаў. Мы ўладаем вялізнымі лясными багацьцямі, мы ўладаем вялізнымі плошчамі, якія мощнуць быць скарыстаны для пасеву збожжа і тэхнічных культур; мы ўладаем вялізнымі землямі, якія могуць быць скарыстаны для магутнага разьвіцьця жывёлагадоўлі, мы ўладаем такімі кліматычнымі асобліваснымі, якія даюць нам магчымасьць вырошчваць амаль усе віды культур. Мы маем магчымасьць разьвіваць і бавоўну, і субтропічныя расьліны ў Закаўказьзі і ў Сярэдняй Азіі. Мы маем магчымасьць атрымаць каўчук, дакуючы батанічным багацьцям, якія выцягнены за апошнія гады. Гэта, вядома, у вялізарнай мерэ дабіцца нам магчымасьць рэканструяваць усе галіны народнай гаспадаркі. Вольныя рэсурсы — рэкі і вазёры — ужо ў другім пяцігодзьдзі будуць шырока скарыстаны для зрошэньня зямлі з адначасовым скарыстаньнем іх для ірыгацыі і судаходства. Пабудзе такая прадпасылка, як скарыстаньне Волгі і яе прыпітокаў. Аб будове дняпрэ электрастанцыі на Волзе ўжо ёсьць пастанова Цэнтральнага Камітэту.

Падчас плашчэ для Ленінскага-Вазьнясенскай вобласьці, другая для Нижагародскай. Зусім відавочна, што гэта будуць ня толькі электрастанцыі, гэта будуць адначасова пабудовы, неабходныя для палепшэньня судаходства на Волзе. Пачнем быць рашуча рэканструяваны Мэрыінская сыстэма каналаў. Праблема Беламорскага каналу будзе вялізнейшага пасьля ў першым пяцігодзьдзі. Далей, ідзе Волга-Донскі канал, праход якога з пятым пяцігодзьдзі відавочна пачнем быць скончаны. Маецца — вялізарная праблема (злучэньне Каспійскага і Чорнага мору), якая зараз яшчэ неканкрэтна вынучана, але за час падрыхтоўкі пяцігадовага пляну

Задачы ў галіне рэканструкцыі народнай гаспадаркі

Якія асноўныя заданьні ў галіне рэканструкцыі народнай гаспадаркі ставіць перад сабой пяцігадовы плян? Я ўжо сказаў, што прамысловая прадукцыя ў цэлым павялічыцца, прыкладна, у 2½ разы, народны даход у 1937 годзе узрасьце ня менш чым удвая супроць 1932 году пры поўным акоце сацыялістычным сэктарам усяго народнага даходу. Выраб сродкаў вытворчасьці павінен пры тым узрасьці так, каб было дасягнута значнае пашырэньне тэхнічнага і эканамічнага ўзроўню народнай гаспадаркі, а прадметы спажываньня ўзрасьцуць у такой пропорцыі, каб забасьпечыць вызначанае асноўнай дырэктывы — павысіць матар'яльны ўзровень рабочых і калгасных мас у 2-3 разы па тэкстылю, па абутку, па харчох і т. д. Гэты ўздым нарэшце даходу і вытворчасьці абумоўліваецца поўнай рэканструкцыяй усіх галін народнай гаспадаркі — і прамысловасьці, і сельскай гаспадаркі, і транспарту, і сувязі. Мы падыдзем пад усе галіны народнай гаспадаркі новую тэхнічную базу. Гэта новая тэхніка будзе зноваяна на далейшым разьвіцьці ўласнай цяжкай прамысловасьці, у асаблівасьці машынабудаўніцтва, пте прадпасылка пастрэсьлівасьць тэзісы Цэнтральнага Камітэту. Гэта тэхніка алтрэнцца на магутнае разьвіцьцё электрыфікацыі, гэта тэхніка будзе базавацца на шырэйшым росьце вялізных і тэхнічных кадраў, што выдучацца культурна ўзрастаючымі рабочай клясай і сялянствам.

Таварышы, наша краіна апрача перавак, якія заваявала рабочая класа ў кастрычніку 1917 г., уладае вялізнейшымі перавагамі перад іншымі краінамі сьвету ў адносінах прыродных багацьцяў. Мы ўладаем найлепшымі багацьцямі ва ўсіх галінах: і ў галіне вопнай энергіі, і ў галіне ацаланых рэсурсаў — мы маем такія вугольныя пары, як Кузбас, Караганда, Донбас і ў частцы нафты, у частцы хэмічнага сырцу, у галіне жалезных руд, новыя месцазнаходжэньні якіх амаль што месяц выяўляюцца ў розных кутках нашага Саюзу; у галіне каляровых металяў усіх відаў, у галіне радкіх металяў, у галіне сырцу для алюміня, — калі, апатыты, у галіне сырцу для буклярнічых матар'ялаў. Мы ўладаем вялізнымі лясными багацьцямі, мы ўладаем вялізнымі плошчамі, якія могуць быць скарыстаны для пасеву збожжа і тэхнічных культур; мы ўладаем вялізнымі землямі, якія могуць быць скарыстаны для магутнага разьвіцьця жывёлагадоўлі, мы ўладаем такімі кліматычнымі асобліваснымі, якія даюць нам магчымасьць вырошчваць амаль усе віды культур. Мы маем магчымасьць разьвіваць і бавоўну, і субтропічныя расьліны ў Закаўказьзі і ў Сярэдняй Азіі. Мы маем магчымасьць атрымаць каўчук, дакуючы батанічным багацьцям, якія выцягнены за апошнія гады. Гэта, вядома, у вялізарнай мерэ дабіцца нам магчымасьць рэканструяваць усе галіны народнай гаспадаркі. Вольныя рэсурсы — рэкі і вазёры — ужо ў другім пяцігодзьдзі будуць шырока скарыстаны для зрошэньня зямлі з адначасовым скарыстаньнем іх для ірыгацыі і судаходства. Пабудзе такая прадпасылка, як скарыстаньне Волгі і яе прыпітокаў. Аб будове дняпрэ электрастанцыі на Волзе ўжо ёсьць пастанова Цэнтральнага Камітэту.

Падчас плашчэ для Ленінскага-Вазьнясенскай вобласьці, другая для Нижагародскай. Зусім відавочна, што гэта будуць ня толькі электрастанцыі, гэта будуць адначасова пабудовы, неабходныя для палепшэньня судаходства на Волзе. Пачнем быць рашуча рэканструяваны Мэрыінская сыстэма каналаў. Праблема Беламорскага каналу будзе вялізнейшага пасьля ў першым пяцігодзьдзі. Далей, ідзе Волга-Донскі канал, праход якога з пятым пяцігодзьдзі відавочна пачнем быць скончаны. Маецца — вялізарная праблема (злучэньне Каспійскага і Чорнага мору), якая зараз яшчэ неканкрэтна вынучана, але за час падрыхтоўкі пяцігадовага пляну

Рэканструкцыя галін народнай гаспадаркі

Неабходна спыніцца на перспектывах разьвіцьця паасобных галін народнай гаспадаркі ў другім пяцігодзьдзі. Пачну з цяжкай прамысловасьці, якая, зразумела, ня кідае заставацца вядучай галіной усёй народнай гаспадаркі.

У галіне машынабудаўніцтва. Важнейшай задачай у другім пяцігодзьдзі зьтлумачэ разьвіцьцё іменна гэтай галіны прамысловасьці. Машынабудаўніцтву належыць вядучая роля ў справе тэхнічнага пераўзбраеньня і рэканструкцыі усёй народнай гаспадаркі. У галіне машынабудаўніцтва мы павінны вырашыць задачы ня толькі колькаснага пашырэньня вытворчасьці, але і паспаўнённі новых вытворчасьцяй, новых, больш дасканалых машын. Асобна перад машынабудаўніцтвам павінна быць пакрэсьлена задача забесьпячэньня рэканструкцыі чорнай металюргіі вугольнай і нафтовай прамысловасьці, стварэньня базы для электрыфікацыі, задачы забесьпячэньня машынамі сельскай гаспадаркі, транспарту, лёгкай прамысловасьці. Новыя заводы для варштатабудаўніцтва, электрабудаўніцтва, паравоза—і вагонабудаўніцтва, горнага абсталяваньня, с.-г. машынабудаўніцтва, суднабудаўнічыя верфі, авіяцыйныя заводы побач з набудовай вузкаспэцыяльзаваных заводаў (лицейныя, штамповачныя, кавальскія і г. д.), дазваляючых поўнасьцю выкарыстаць усё устаноўленае механічнае абсталяваньне, павінны забасьпечыць у краіне набудову ўсяго сістэмы абсталяваньня, неабходнага для рэканструкцыі ўсёй народнай гаспадаркі.

Хачу асобна падкрэсьліць якасныя заданьні, што стаяць перад машынабудаўніцтвам, якія павінны быць выраблены намі ў другім пяцігодзьдзі, побач з выкананьнем кольканых заданьняў. Я маю на ўвазе ўкараненьне новых відаў апрацоўкі—ліцьцё пад ціскам, халодная штамповка, сварка і г. д. — гэтыя методы павінны ўкараніцца ў жыцьцё ўжо зараз. Але другое пяцігодзьдзе павінна быць характэрна іменна тым, што гэтыя новыя, больш дасканалыя мэтады вытворчасьці, гэтыя новыя тэхналёгічныя працэсы павінны атрымаць усеагульнае пашырэньне, павінны ўвайсьці ў плоць і кроў усяго нашага машынабудаўніцтва. Замена металяў пластмасамі, мэталізацыя дрэвам, спаўнымі вагонамі і г. д. і г. д. Нарэшце, спарэньне прыспасобленьне прасьцейшых мэхані-змаў нескладнага вырабу. Усё гэта стаіць, як важнейшая задача, перад машынабудаўніцтвам прамысловасьці. У галіне вырабу электраэнергіі мы лічым неабходным даць пяцігадовы заданьні. Я ўжо называў лічбу 100 млрд. кат. гадзін вырабу электраэнергіі пры 20 млрд. кат. гадзін устаноўленай магутнасьці у 1937 годзе. Пры гэтым павінна быць скончана калярыванье Прадпяроўя,

XVII канфэрэнцыя ЎсеКП(б)

ПРАЦЯГ ДАКЛАДУ тав. В. В. КУЙБЫШАВА АБ ДРУГОЙ ПЯЦІГОДЦЫ

Праграма чорнай металургіі на другое пяцігодзьдзе у асноўных сваіх рысах ужо ясна. І асноўныя аб'екты, якія павінны будавацца для таго, каб атрымаць гэтыя 22 млн. тон чыгуну, давялі выразна вырысоўваюцца. Апрача скасаваньня Кузьнецкага, Магнітагорскага, Бакарскага, Ліпецкага, Ашуескага, Крывога Рога, Нижня-Тагільскага, Бакальскага, Сімарскага, Новя-Тульскага заводаў, а таксама рэканструкцыі заводаў імя Варашылава, Дзяржынскага, Томскага, — відавочна будуць пачаты наступныя заводы: Халілаўскі (Сярэдняя Волга), Камарава-Зінаўеўскі (Башкірыя), Чарамхаўскі (Усходняя Сібір), Дашкесанскі (Закаўказьзе), Сучанскі (Далёкі Усход). Апрача таго, найбольш магчымыя аб'екты для ўключэньня ў другую пяцігодку зьяўляюцца: завод на Хапэрскіх рудах, завод на ўпасных рудах па Кузьнецку (месцанарадженьне Таш-Іга), завод на адыходах хэмічнай вытворчасьці (пірытная агарка) у Маскоўскай вобласьці, завод, які перазрабляе руды магнезавай знамялі (ЦЧВ) і, нарэшце, завод для выплаўкі чытуну з пядачна выкрытых руд у Мурманскім краі для забясьпячэньня металем ленінградзкай машынабудаўнічай прамысловасьці.

Адпак, задача рэканструкцыі на вытрымаецца новым будаўніцтвам. Трэба дзіці выкарыстаць існуючыя домны, існуючыя кар'еры, існуючыя прыкапы цэхі. Перад металургіяй стаіць вялізарная рэканструкцыйная задача па вымене працэсу. Возьме магутная абстаяванне, якое будзе рабіцца ў нас у краіне, дасканалая падрыхтоўка сырцу, абагачэньня, сартоўка руды і г. д., заскасаванне электрацэсаў і выкарыстаньне пабочных прадуктаў, газаў, шлакаў, вось будзе зьяўляцца асновай рэканструкцыі металургіі.

У галіне каляровай металургіі мы павінны забясьпечыць такое разьвіцьцё, якое павінна нас зусім вызваліць ад заменнай залежнасьці. Мы павінны дасягнуць такой вышаўкі каляровых металяў, якая задаволіла б поўнасьцю ўсе нашы запатрабаваньні. Каляровая металургія будзе разьвівацца ў Далёка-Ўсходнім краі, і ў Казакстане і на Ўсходняй і Заходняй Сібіры, і на Каўказе, і ў Сярэдняй Азіі, і на Урале, і ў Паўночным Мурманскім краі і г. д., прычым асабліва значэньне будзе, натуральна, мець тут Казакстан.

Але ў галіне каляровай металургіі спідка на вычэрваецца, тым, што мы будзем будаваць новыя заводы, паншрацць існуючыя. Мы не дабемся неабходнага эфекту да канца пяцігодзьдзя, калі ня будзем ужываць новых тэхналягічных працэсаў, новых металаў вытворчасьці. Мы павінны выходзіць з задачаненьня селектыўнай флётацыі руд, як базы поўнага выкарыстаньня палімэталёвых руд. Плаўка руды ў вылавытлевым стане, электралітны метад атрыманьня цынку, разьвіцьцё вырабу новых відаў каляровых металяў — нікелю, магнія, борылія, рэдкіх металяў, выкарыстаньне новых відаў сырцу для вырабу алюмінія, у прыватнасьці, нэфэліну,—вось задачы, якія стаяць перад каляровай металургіяй, якія неабходна вырашыць для таго, каб дасягнуць колькасных рэзультатаў, аб якіх я гаварыў. Апалавая прамысловасьць будзе разьвіваца як у асноўных раёнах здабычы вугалю, нафты (Данбас, Караганда, Урал, Грозны, Баку, Эмба, Новы Паўночна-Каўказкі раён), так і ў новых раёнах — на Далёкім Ўсходзе, дзе здабыча вугалю представляе пакуль вельмі нязначную велічыню. Ва Ўсходняй Сібіры, у Пячорскім краі (вугалі), на Сахаліне (нафта), Камчатцы (вугаль) і г. д.

Вялізарнае разьвіцьцё павінны атрымаць такія апалавыя басэйны, як Урал і Масква. Вялізарнае разьвіцьцё павінны атрымаць у другім пяцігодзьдзі слапец, торф і іншыя віды мясцовага апалу. Здабыча вугалю павінна скласьці да канца пяцігодзьдзя ня менш 250 млн. тон у год. Для таго, каб дасягнуць гэтай лічбы, неабходна шпаркімі тэмпамі разьвіваць новыя раёны, аб якіх я гаварыў. Парачальна з тым, што гэтыя раёны будуць вырабляць у 1932 г., у 1937 г. іх вытворчасьць павялічыцца ў шмат раз. Разьбіўка на раёнах носіць пакуль ашчэ умоўны, арыентовачны характар. Яна будзе ўдасканальвацца і вельмі магчыма, тыя ці іншыя вымены будуць унесены, але маштабы разьвіцьця вырысоўваюцца. Данбас—перная вугальная база — даслае здабычы ў 120 млн. тон, Масква-вугольны раён — каля 20-22 млн. тон, Уралвугаль — 25 млн. тон, Кузбас — 60 млн. тон.

Эйхэ: Мала.

Куйбышаў: «Востопбугольь» — 11 млн. тон, Караганда, якая ў 1931 годзе не здабыла мільёна тон, будзе здабываць 14 млн. тон, стаўшоцца буйным каменнавугальным басэйнам. Разгортваюць работу Тварчаўла, якія будуць даваць паўтара мільёна вугалю, які добра каксуецца.

Эйхэ: Вы не абыдзецеся гэтай колькасьцю.

Куйбышаў: Гэта здабыча вугалю забясьпечвае выплаўку 22 млн. тон і патрэбнасьць асноўных галін народнай гаспадаркі.

Што датычыць разьмеркаваньня здабычы па раёнах, дык тут мы павінны забясьпечыць рашучы зрух на Ўсход. Калі Данбас зараз займае ў апалавым балансе нашай краіны процантаў 70, дык да канца другога пяцігодзьдзя ён будзе мець ня больш 50 проц. Такім чынам, палова здабычы вугалю пераносіцца на новыя па сутнасьці раёны. Здабычы нафты павінна дайсьці, прыкладам, да 30-40 млн. тон.

У галіне рэканструкцыі нафтавая прамысловасьць зрабіла больш за любую нашу галіну прамысловасьці. Тым ня менш, рэканструкцыю тут нельга лічыць скончанай як у галіне здабычы, як у галіне сьвідраваньня, так і асабліва ў галіне перапрацоўкі нафты.

Новыя металы сьвідраваньня, удаска налічны металы здабычы ў галіне нафтапераапрацоўкі, крэкінг, пракэс, які ўжываецца ў ашчэ невыстарчальнай ступені — усё гэта важнейшыя праблемы рэканструкцыі нафтавай прамысловасьці. Важнейшае значэньне мае таксама газафікацыя вугалю, значэньне якое я хапеў-бы з усёй рэзкасьцю падкрэсьліць перад партканфэрэнцыяй.

Як адна з важнейшых задач будучага пяцігодзьдзя павінна быць пастаўлена задача разьвіцьця нашай хэмічнай прамысловасьці і карэннай рэканструкцыі яе. Выраб азоту, выраб серкавай кислоты, у асаблівасьці з адыходаў каляровай металургіі, выраб суперфасфату і інш. ужываньня, выкарыстаньне солякамехіх сэзіяў і г. д.—павінны прыняць разьмеры, якія забясьпечаць усе запатрабаваньні народнай гаспадаркі і ў першую чаргу патрэбы сельскай гаспадаркі.

Па мірабе ўтаемаваньня мы павінны заняць першае месца ня толькі ў Эўропе, але і на Усім сьвеце, перагнаўшы Амэрыку. Але і тут у хэміі задачы колькаснага павялічэньня вырабу зьмяняны ня толькі з будаўніцтвам новых заводаў, але і з рашучай зьменай самога працэсу вытворчасьці.

Напрыклад, перагонка бурага вугалю з метай атрыманьня нафты павінна мець у другім пяцігодзьдзі вялізарны размах. Навуковая мысьль і работа тых ліку і практыкаў павінны быць накіраваны на тое, каб у другім пяцігодзьдзі з 143 млн., якія мы мелі ў 1931 г., прыкладна, да 160-170 млн. колькасьць продукту і абожжаных, і тэхнічных культур, якая патрэбна нам для выкананьня нашай праграмы па на вымоўні ўзроўню дабрабыту насельніцтва, па павялічэньні снабжэньня яго харчовымі і прамысловымі таварамі, гэта паралельна невялікае за няць год павялічэньне плошчаў павінна адбывацца побач з рэзкім павышэньнем ураджайнасьці.

Насуменна, што ўсе прадпасылкі для хуткага росту ўраджайнасьці ў нас у наяўнасьці: поўная мэханізацыя апрацоўкі зямлі, больш удасканаленае ворыва, чым гэта было да гэтага часу, угнаеньні, навырэньне сродкаў барацьбы са шкодникамі, агранамічныя мерапрыемствы—усё гэта павінна павесьці да таго, што мы ў другім пяцігодзьдзі павінны ўвясьці ўраджайнасьць абожжа мінімум на 40 проц. У асаблівасьці задача ўзьвяцьця ўраджайнасьці важна ў галіне тэхнічных культур, дае паказьнікі да гэтага часу вельмі нізкорыя. Нарэшце, вялікія задачы стаяць у галіне жывёлагадоўлі, прычым і тут усе нашы посьпехі зьвязаны, перш за ўсё, з задачамі якаснага парадку. Асноўны ўпор павінен быць зроблен на столькі на колькасны прырост стада, колькі на дасягненьне адпаведнай якасьці стада. Шляхам мэханізацыі, шляхам ужыцьця адпаведных зоатэхнічных мерапрыемстваў мы павінны дабіцца да што-б там ні стала рэзкага паляпшэньня нашага стада (гарагай жывёлы, авечага стада і асабліва сьвіней), росту вагі тушы, росту ўдойнасьці і г. д., і г. д.

У галіне чыгуначнага транспарту асноўныя лініі яго разьвіцьця і рэканструкцыі на сутнасьці ўжо намечаны чэрвеньскім пленумам ЦК. У другім пяцігодзьдзі павінна быць качаткова ліквідавана адставаньне чыгуначнага транспарту ад разьвіцьця іншых галін гаспадаркі.

Вадучая роля машынабудаўніцтва і прамысловасьці наогул, тут відавочна. Ад таго, колькі машынабудаўніцтва зможа даць паравозаў, вагонаў, электрапаравозаў, цеплавозаў, апаратаў аўтасцэпкі, аўтаблакіроўкі, аўтатормазаў, рэек, крыжавін, шпал і г. д.—ад усяго гэтага залежыць работа чыгуначнага транспарту і даўжыня чыгуначных шляхоў, яго грузазварот.

Але мала даць вялікую колькасьць паравозаў і вагонаў. Трэба даць паравозы і вагоны зусім іншага тыпу, чым вырабляюцца цяпер. Магутныя паравозы, магутныя вагоны — вось задача, якая зараз стаіць перад машынабудаўніцтвам, якое абслугоўвае транспарт. У сілу гэтага, відавочна, трэба ранней за ўсё дакладна прадумаць пры складаньні другой пяцігодкі вось гэту зьвіжэчанасьць рэканструяванага чыгуначнага транспарту адпаведным абсталяваньнем. Вялікае значэньне павінны будуць атрымаць цеплавозы для таго, каб абслугоўваць чыгуначны транспарт у бяводных мясцовасьцях, дзе адпаведныя пабудовы для снабжэньня вадой паравозаў вельмі дарагія і іх цяжка праводзіць. Патрэбны электравозы—на гэтым трэба зрабіць асаблівы націск, бо электрыфікацыя ў другім пяцігодзьдзі павінна зазнаць асабліва вялікае месца. Электрыфікацыя чыгуначных ліній — гэта ўжо ня мара, а настоўлівая неабходнасьць, патрэба сённяшняга дня. Без яе мы ўжо ня можам абмысьліцца на пэўных вучастках чыгуначных шляхоў: выхаду з Данбасу, выхаду з Уралу, сувязь Магнітагорскі з Кузбасам і на тых вучастках, дзе асабліва напружаны грузазварот і дзе адпаведны профіль шляху, які недаступны для паравоза, але лёгка бярэцца электравозам. Праблема электрыфікацыі набывае рашаючае значэньне для разьвіцьця чыгуначнага транспарту. Такія загружаныя станцыі і раёны, як Масква, як Харкаў, як Растоў на Дане, яны ў значнай меры павінны быць электрыфікаваны ўжо ў другім пяцігодзьдзі. Па Урале і ў Закаўказьзі, дзе прыродныя ўмовы такія, што без электравозаў нельзя спраўляцца з існуючым нават зарая грузазваротам (а гэты грузазварот будзе праазмерна расьці на працягу другой пяцігодкі), электрафікацыя на вінна быць ажыцьцёўлена ў бліжэйшыя-ж гады.

Мы мяркуем, што чыгуначная сетка вырасьце да канца пяцігодкі прыблізна на 30 тыс. кілёмэтраў. Гэта будаўніцтва новых дарог павінна ісьці як па лініі разгрузкі перагружаных напрамкаў, так і па лініі пінэрскіх чыгунак у асобных раёнах: Далёка-Ўсходні край, Сібір, Паўночны край, Сярэдняя Азія і г. д., і г. д.

Вялікае разьвіцьцё павінен атрымаць водны транспарт. Тут мы павінны ісьці як па лініі рэканструкцыі флёту, так і па лініі асваеньня новых і паляпшэньня існуючых водных шляхоў, мэханізацыі пагрузачна-разгрузачных работ і будаўніцтва абсталяваньня на апошнім слове тэхнікі рэчных і марскіх партоў. Мэханізаваць, пабудаваць сучасныя парты—адна з важнейшых задач па рэканструкцыі воднага транспарту. Увага павінна быць зьвернута побач з разьвіцьцём існуючых водных шляхоў (Волгага, Дняпроўскага і інш.), на разьвіцьцё морскага і рэчнага судаходства ў раёнах, дзе водныя шляхі слаба разьвіты, ня гледзячы на тое, што зьяўляюцца па сутнасьці ледзьмы з важнейшых оролкаў эпохі. Я маю на ўвазе Далёка-Ўсходні край, Сібірскі край, Заходнюю і Ўсходнюю Сібір, Паўночны край і інш. Выключна важнае значэньне ў другім пяцігодзьдзі вядзе разьвіцьцё дарожнага і шасэйнага будаўніцтва, якое павінна разгрузіць чыгуначны транспарт ад перавозак на кароткія адлегласьці і падрыхтоўваць да асваеньня новыя прамысловыя і с.-г. раёны.

Дарожнае і шасэйнае будаўніцтва мае ашчэ большае значэньне, што пры нашай буйной сельскай гаспадарцы без наладжаных дарог абсалютна нельга аўладаць працэсам вытворчасьці і нельга дасягнуць патрэбных эканамічных рэзультатаў ад уборкі ўраджаю. Паветраныя зносіны павінны быць разьвіты вельмі моцна ў другім пяцігодзьдзі. Ужо прадвызначана вельмі вялікая праграма па авіябудаўніцтве. Будуюцца заводы авіяцыйных заводы. Будуюцца заводы авіяцыйных матораў, будуюцца лапамолкіня прадпрыемствы. Паветраны транспарт атрымае вялізарную базу для свайго разьвіцьця і ў канцы пяцігодзьдзя будзе адным з магутных сродкаў для зносін буйных цэнтраў з далёкімі раёнамі, для перавозкі транспартабельных грузаў, пошты і г. д. Вялікае разьвіцьцё павінна атрымаць сувязь усіх відаў, асабліва тэлефонная і рэдыё. Гэты вучастак у нас знаходзіцца зараз на вельмі нізкім узроўні разьвіцьця. Між тым павышэньне дабрабыту насельніцтва, рост культурных патрэбнасьцяў, вялізарны рост усёй народнай гаспадаркі і таваразвароту, актывізацыя ўсяго народна-гаспадарчага жыцьця краіны,—усё гэта ўжываецца ў неабходнасьць на што-б там ні стала палепшыць сувязь да таго ўзроўню, якога дасягнулі іншыя галіны народнай гаспадаркі. Рэканструкцыя не павінна абыйсьці і такую галіну народнай гаспадаркі, як савецкі гандаль. Разгортваньне гандлю патрабуе поўнай тэхнічнай рэканструкцыі яго базы, патрабуе шырокага разгортваньня будаўніцтва спэцыялізаваных, тэхнічна абсталяваных складаў, якія даюць магчымасьць бераржліва і добра хаваць усе прадукты, халадзільнікаў, хлебазаводаў, спэцыяльнага транспарту для абслугоўваньня гандлёвай сеткі і спажыўцоў і г. д.

Тут паўстае таксама вялікая рэканструкцыйная праблема, якою мы ня можам не заняцца ў другім пяцігодзьдзі, калі мы жадаем пастаўіць справу савецкага гандлю такім чынам, каб абслужыць усе патрабаваньні працоўнага пасельніцтва на аснове прыстасаваньня ўсёй гандлёвай сыстэмы да густаў, ураў насьцяй і патрэбнасьцяй пакупцоў. Вось у агульных рысах тыя лініі разьвіцьця, якія намячаюцца для важнейшых галін народнай гаспадаркі ў другую пяцігодку.

Разьвіцьцё раёнаў у другім пяцігодзьдзі

Я бяру зараз на сябе даволі цяжкую задачу—даць агульны малюнак разьвіцьця народнай гаспадаркі па асобных вобласьцях і краях. Гэта задача тым больш цяжкая, што работа над выпрацоўкай пяцігадовага пляну знаходзіцца ашчэ ў самай першапачатковай стадыі. Я, зразумела, павінен усняк агаварыцца, што гэты раённы разрэз пяцігодкі вельмі арыентовачны. Я буду без агаворак і цьвёрда гаварыць аб тых будаўніцтвах і работах, якія, будучы пачаты ў першым пяцігодзьдзі, пераходзяць сваім сканчэньнем у другую пяцігодку, і буду рабіць адпаведныя агаворкі, калі гутарка ідзе аб папярэднім памячэньні, якое павінна дакладным чынам пра працоўваць разам з абласьцямі і краямі з улікам агульных народна-гаспадарчых інтарэсаў і толькі пасьля гэтага можа ўвайсьці ў праектаваньне другога пяцігадовага пляну. Абавязковасьць складаньня пяцігадовага пляну г абласным і краявым разрэзе пацьвярджаецца ашчэ наступнай акалічнасьцю. Ужо ў першай пяцігодцы мы ўступілі на шлях будаўніцтва ня толькі асобных прадпрыемстваў, існаваньне якіх па сутнасьці магло-б мець месца ў любым раёне, але і на шлях будаўніцтва камбінатаў, якія абавязкова павінны апіраца на шырокую энэргетычную і сырцовую базу і, будучы камбінатамі, г. зн. злучэньнем цэлага ряду вытворчасьцяй, яны павінны прадбачыць іншы раз некалькі відаў сырцу, аказваючы найгрыбейшы ўплыў на ўсю эканоміку раёну.

Другое пяцігодзьдзе будзе пераважна будаўніцтвам гэтых камбінатаў, якія ў сваю чаргу выклікаюць неабходнасьць у адпаведных вобласьцях падцягваньня адпаведнага вытвор часьці да другой. Калі будуецца буйны мэтэлургічны завод, трэба тут-жа знайсьці месцанараджэньне вапняка і арганізаваць яго распрацоўкі. Калі будуецца буйны мэтэлургічны завод—абавязкова павінен быць пабудован там і мяса-камбінат і, ва ўсякім выпадку, хлебазавод і г. д. і г. д.

Адным словам будаўніцтва гэтых буйных камбінатаў-гігантаў, якое выклікае па сутнасьці адразу-ж арганізацыю буйнога прамысловага цэнтру, цэлага гораду, абавязкова павінна сплучацца з праектаваньнем усёй эканомікі данага раёну, данай вобласьці. Гэта тэндэнцыя будаўніцтва вялікіх камбінатаў, вялікіх прадпрыемстваў, складаючых комплекс вытворчасьцяй, будзе, зразумела, ашчэ больш ўзмоцнена ў другім пяцігодзьдзі. Таму адарвань праектаваньне другога пяцігадовага пляну ад раённага разрэзу, ад абласнога разрэзу было-б ня толькі няправільна, але і багата вялікімі небясьпекамі таму, што мы атрымалі-б цэлы рад мясцовых дыспарпорцый у паасобных раёнах, якія пасьля мы павінны былі-б часьцей выпраўляць. Агульны аб'ём капітальных работ ва ўсіх галінах народнай гаспадаркі на другое пяцігодзьдзе вырысоўваецца ў суме пяраліку 140-150 млрд. руб. Гэта такі вялізарны маштаб будаўніцтва, што мы павінны з асаблівай увагай адносіцца да пытаньня геаграфічнага разьмяшчэньня прамысловасьці і 10 раз прымерыць, перш чым адразаць, перш чым вырашыць, дзе будаваць той ці іншы завод. Гэта акалічнасьць таксама павінна быць прынята пад увагу. І калі я ўжо на данай стадыі работы выказваюся за пабудову таго ці іншага прадпрыемства і разьвіцьцё тэй ці іншай галіны прамысловасьці ў тым ці іншым краі ці вобласьці, гэта ашчэ ня значыць, што гэта канчаткова прапанова да зьвяртэньня ў пляну. Будзе ўважана, дзе лепш, дзе будзе больш рацыянальна пабудаваць той ці іншы завод, пры гэтым мы ні ў якім выпадку не павінны кіравацца буржуазным разуменьнем рэнтабельнасьці. Мы будзем кіравацца інтарэсамі сацыялістычнай гаспадаркі ў цэлым. З гэтага пункту гледжаньня тое ці іншае будаўніцтва будзе матэзгодна ў даным раёне з пункту гледжаньня перавозкі грузаў, блізкасьці сырцу, з пункту гледжаньня канцэнтрацыі кваліфікаванай рабочай сілы, з пункту гледжаньня паўзасьці гатовага жыльлёвага фонду і г. д., і г. д. У другім месцы гэта можа быць менш выгодна для народнай гаспадаркі. Таму гэта ўсё павінна быць ашчэ ўважана, увязана і толькі пасьля гэта гэ канчаткова экаламічнае абліччэ кожнага краю будзе высьветлена.

Пераходжу да агляду па вобласьцях.

Пачну з Далёкага Ўсходу.

Далёка-Ўсходні край, які за першае пяцігодзьдзе разьвіваўся слаба ў параўнаньні з другімі абласьцямі, павінен на працягу другога пяцігодзьдзя атрымаць пабольшы шпаркія тэмпы разьвіцьця. Ён павінен стварыць у сябе ўласную, моцную індустрыяльную базу шляхам пабудовы адпаведнага вугальнага мэтэлургічнага заводу, які павінен пакрыць патрэбы Далёкага Ўсходу. Я маю на ўвазе Сучанскі завод на сучанскім вугалі, які добра каксуецца, і на Ольгінскім месцанараджэньні жалезных руд, якія знаходзяцца блізка ад Сучана. Гэта дасьць магчымасьць Далёка-Ўсходнему краю вызваліцца ад залежнасьці ад уральскай металургіі, што надзвычай важна з народна-гаспадарчага пункту гледжаньня.

На самай справе транспарт металю на Далёкі Ўсход — гэта эканамічны абсурд пры наяўнасьці там сваіх добрых жалезных руд. У Далёка - Ўсходнім краі павінна разьвіцца магутнае суднабудаўніцтва. Значэньне гэтай справы ўсім зразумела. Павінны быць разьвіты і палепшаны ўсе віды транспарту, асабліва бязрайкавы і рэчны, які там знаходзіцца на вельмі нізкай ступені разьвіцьця.

На Далёкім Ўсходзе, як нідзе, агрыгаваюць разьвіцьцё паветранага шляху зносін. Павінны быць умацаваны рыбапромысловасьць і кансэрвовая справа. У галіне сельскай гаспадаркі, апрача разьвіцьця збожжавай гаспадаркі і жывёлагадоўлі, там павінен разьвіцца лён, канопля, цукровыя буракі і на гэтай базе прамысловасьць, перапрацоўваючая гэтыя віды с.-г. сырцу—цукровыя заводы, лёнапяньковыя заводы і г. д. Необходна дабіцца, каб Далёка-Ўсходні край стаў на ўсіх відах харчаваньня і масавых прадметах пашырэньня спажываньня краем, які-б поўнасьцю задавальняў свае ўласныя патрэбы, у прыватнасьці, і ў адносінах солі. Гэта таксама эканамічны абсурд, калі нам соль прыходзіцца везьці морам з Крыму пры ўсе аміны за Ўладывасток для таго, каб забясьпечыць рыбную прамысловасьць і пасольніцтва краю гэтай сольлю. Між тым, дакладна, што Далёка-Ўсходні край мае магчымасьць абыйсьціся ўласнай здабычай, калі-б толькі на гэта была зьвернута адпаведная ўвага. Зразумела, гэты эканамічны абсурд павінен быць на што-б там ні стала ліквідаваны на толькі ў другім пяцігодзьдзі, калі мы жадаем паставіць справу савецкага гандлю такім чынам, каб абслужыць усе патрабаваньні працоўнага пасельніцтва на аснове прыстасаваньня ўсёй гандлёвай сыстэмы да густаў, ураўнасьцяй і патрэбнасьцяй пакупцоў. Вось у агульных рысах тыя лініі разьвіцьця, якія намячаюцца для важнейшых галін народнай гаспадаркі ў другую пяцігодку.

Пяцігодка, крыху зьмяніўшы напрамак заходу, дазвольце спусьціцца на нашу ваўлікі поўдзень—Закаўказьзе, каб адсаць есть тэмы раён, заключыць адносіны новых прамысловых раёнаў, да гэтага часу вельмі слаба разьвітых.

Закаўказьзе будзе разьвівацца ў асноўным па тых лініях, якія намечаліся ўжо ў першай пяцігодцы у прыватнасьці, сельская гаспадарка яго будзе далей ісьці на лініі ганьнішыя тых галінных культур, якія ўласьцівы клімату гэтай краіны, перш за ўсё, бавоўны і ўкараненьня цэлага раду цінкоў субтрапічных культур—чай, рамі і інш. Зусім відавочна, што задачы разьвіцьця і такіх культур, як віноград, апельсіны, мандарыны, таксама павінны стаяць перад Закаўказьзем як і задача разьвіцьця лімонных плантацый.

Я ня думаю, каб так трэба было на гарадліва адносіцца да гэтых культур бо на ўсякім выпадку у гэтым пяцігодзьдзі мы будзем мець такое стаўленьне, калі не віноград, які апалучны ні маладарыны ня будуць прадметам раскапы, яны будуць прадметамі масавага спажываньня і работа над гэтым культурамі для Закаўказьля зьяўляецца рабочай вельмі важнай з пункту гледжаньня ўсёй народнай гаспадаркі.

Разьвіцьцё буйной прамысловасьці ў Закаўказьзі будзе ісьці вельмі ігтна сьпіна, у рэзультаце чаго мы будзем мець значную індустрыялізацыю гэтай краіны. Здабыча нафты ў новых раёнах Закаўказьля павінна будзе дасягнуць 10 млн. тон (апрача Баку). Быць можа гэта пракаставаньне вялізнае, як ашчэ, зразумела, павінна быць пільна арыентавана, але магчымасьці для гэтага там ёсьць. Здабыча каменнага вугалю і Закаўказьзі дасягнуць да 3 млн. тон (Ткварчэлы плюс Ткібулы), разьвіваецца горназдабываючая прамысловасьць, каляровая металургія, медзь у Зангезурах, алюміній з алунітаў у Азэрбайджане, разьвіваецца лёгкая прамысловасьць па перапрацоўцы тога сырцу, які здабываецца на тэрыторыі Закаўказьля.

Асабліва вялікае значэньне набывае пабудова Апшэсанскага металургічнага заводу, які побач з вырабам чыгуну будзе мець трубны цэх для самабежнага трубаці бакінскай і нафтагазавай і нафтагазавай нафтапрамысловасьці, а з другога боку будзе даваць метал для даволі буйнога машынабудаўніцтва, якое ёсьць у Закаўказьзі і якое на прыкмеце вырасьце за гады першага пяцігодзьдзя (завод імя Шчэрбіна і г. д.) Па частых зямлі будуюцца прадпрыемствы фасфарытных і асфэктных удабрэньняў.

Буйное разьвіцьцё атрымлівае прамысловасьць будаўнічых матэрыялаў—цэмэнт, туф і г. д. Тэхнічны разьвіваецца па лініі бакітнае-папяровай прамысловасьці і шоўку. Магутную энэргетычную базу ЗСФСР атрымлівае ў выглядзе раду гідраэлектрастанцый, якасьці магчымых пуцінгу будаўніцтва на назаву Тэртэр, Мінгечаур, Храм, Кесы, Рюмуш і іншыя.

Задачы ў галіне транспарту ня вычарпаюцца задачамі электрыфікацыі. Там, відавочна, прыдасьцца будаваць пагарогры дадатковыя чыгункі.

Цяпер зноў вароцаемся на Захад.

Паволжжа. Эканоміка абласьцей Паволжжа на працягу другога пяцігодзьдзя рэзка зьменіцца ў сувязі з работамі па рэканструкцыі рэк басэйну Волгі. Ажыцьцяўленьне рэканструкцыі Волгі пачнецца пабудовай пашыны і гідрастанцыі ля Яраслаўля для снабжэньня прамысловасьці Іваўскай вобласьці і ля Нижняга Ноўгараду для патрэб Нижагародзкага краю. К моменту распрацоўкі пляну другога пяцігодзьдзя мы павінны прапрацаваць пытаньне аб пабудове раду плацін на прытоках Волгі (Кама, Ака) і аб праведзеньні рэфэ сыстэмы рэк верхняй Волгі і навожку у абсалютна судаходны стан. На працягу пяцігодзьдзя павінны быць закончаны ўсе дасьледчыя падрыхтоўчыя работы на плацінах на сарэдняй і нізкай плыні Волгі з магчымым прыступам да работ на адной з гэтых плацін.

Далейшая прапрацоўка гэтага пытаньня пакажа, якую пастаноўку мы зможам прыняць для другога пяцігодзьдзя, і зможам мы пачаць на Волзе ашчэ дадатковы плацінну апрача гэтых дзьвюх, якія будуць пабудаваны каля Нижняга і каля Яраслаўля.

Цяпер аб паасобных вобласьцях.

У Нижагародзкім краі. Побач ся стаўленьнем будаўніцтва магутных мэтэлургічных заводаў і ўзьнікненьнем аўтамабільнага заводу разьвіваецца тэкстыльная прамысловасьць, хэмічная прамысловасьць наогул, будуюцца лесапрамысловы завод, паперовы прадпрыемствы Нижагародзкага краю перапрацоўкі і будзе цэнтр машынабудаўнічай і суднабудаўнічай прамысловасьці. І сапраўды, ужо ў першае пяцігодзьдзе мы вельмі пімат пабудавалі і пачалі будаваць тым машынабудаўнічых заводаў. Там будуецца вялікі варштатабудаўнічы завод, авіяцыйны завод, там будуецца і на сутнасьці ўжо пушчан аўтамабільны завод. Там ёсьць рэканструяваныя іншыя машынабудаўнічыя заводы. Там — Сормаўскі завод, які рэканструюцца і пасьля рэканструкцыі будзе представляць сабой адзін з самых вялікіх нашых машынабудаўнічых заводаў.

Але апрача таго, што Нижагародзкі край будзе цэнтрам буйнога машынабудаўніцтва, ён будзе аснаваным і хэмічнай прамысловасьці ў выглядзе свайго Чорнарэчэнскага заводу і новых хэмічных заводаў, якія там будуць будавацца, скасаванага лесапераапрацоўчай прамысловасьці, папяровай, дасахарнай. Энэргію для Нижагародзкага краю будзе даваць торф і гідраэнэргія Волгі. Сельская гаспадарка краю разьвіваецца па лініі жывёлагадоўлі і тэхнічных культур. Відома, і збожжавыя культуры пашыраюць у гэтым краі далейшаму разьвіцьцю.

У Татэспубліцы намячаецца пабудова заводу сынтэтычнага каўчука, начыма, заводу вялізарных матораў, цэмэнта-кислотнага, туклагта камбінату. У Камскім вузлы на адпаведным сырцы намячаецца пабудова заводу пластычных мас, шлакоблока, дрэваапрацоўчая і лясная справа наогул. Энэргія гэтым прадпрыемствам і гэтым заводам будуць атрымлівацца з Волгска-Камскай гідрастанцыі.

(Працяг гандзі ў наступным нумары).

ГЕНЭРАЛЬНЫ ШТУРМ УСУНА

Фарты Усуна і горад Баошань зьмецены гураганным артылерыйскім агнём

Упартае супраціўленьне кітайцаў

ШАНХАЙ, 8. Сёньня японцы пачалі агульнае наступленьне па Усун. У атацы прымаюць удзел маракі і новапрыбыўшыя сухаземныя падмацаваньні.

Да пачатку атакі бераговыя фарты Усуна і горад Баошань (гл. 2-3 слм. на поўнач. ад Усуна) былі зьмецены гураганным артылерыйскім агнём. Паводле японскіх афіцыяльных паведамленьняў, японскія войскі, якія дасягнулі усунскіх бераговых фартоў, сустрэлі ўпартае супраціўленьне кітайцаў. Меркаваньні японскага камандаваньня, што Усун будзе акупаваны сёньня раніцой, не апраўдаліся, бо папаўненьні, адпраўленыя 19-ай дывізіонскай арміяй на пазыцыі Усуна, аказаліся ў тыле японцаў. Атак, паводле вестак з другіх крыніц, японцы занялі бераговыя фарты, выкарыстоўваючы понтонны мост. Абодва бакі панесьлі вялікія страты.

Перад акупацыяй Шаньдуньскай правінцыі

ШАНХАЙ, 8. Газэта «Янь-бао» паведамляе, што з Цынцдао атрыманы весткі аб намерах японскага камандаваньня захваціць Шаньдуньскую правінцыю. Газэта паведамляе, што ў Цынцдао (буйнейшы порт у правінцыі Шаньдунь) адпраўлены вялікія вайсковыя сілы для захвату Вэйсяна (буйны гандлёвы пункт у правінцыі Шаньдунь, на паўночным захадзе ад Вэйсяна). Японскія войскі маюць намер атакаваць Цзынаньфу (галоўны горад правінцыі Шаньдунь). Газэта ўказвае, што Хан Фу-чу склікаў нараду ваенных лідэраў правінцыі, на якой распрацаван плян абароны правінцыі пры дапамозе сухаземных і марскіх сіл. (ТАСС).

Кітайцы адбілі ўсе атакі

ШАНХАЙ, 9. Ля глецячы на жорстокія баі на Чапейскім і Усунскім франтох, учора кітайскія і японскія войскі займалі ў асноўным старыя пазыцыі. Кітайцы добра ўмацавалі Усунскія фарты і адбілі ўсе атакі японскіх войск, не дапусьціўшы высадкі японскіх войск на бераг. Учарашняя атака на Усун суправаджалася зусім нябачнай па сваёй жорсткасьці марскай бамбардыроўкай. Паведамляюць, што 13 ваенных і транспартных суднаў знаходзяцца ля вусьця ракі.

У рэзультаце бамбардыроўкі японскіх ваенных суднаў і аэраплянаў разбураны вялізарныя будынкі, уключаючы разныя коледжы, германскі ўнівэрсытэт, бавоўняна-паперовыя фабрыкі.

Бамбардыроўка кітайцамі японскіх пазыцый працягвалася звыш двох гадзін і суправаджалася генэральнай атакай з мэтай вызначэньня японскіх войск з Чапея. Японскія войскі панесьлі вялізарныя страты. Яны адбілі атаку кітайскіх войск, але ні адзін ворог пазыцыі ім захапіць не ўдалося. Кітайскія эпарады падалі на тэрыторыю сэтлмента, у раёне Ханкю і зрабілі значныя разбурэньні. Генэральная атака японцаў як на чапейскім, так і на усунскім франтох чакаецца сёньня. (ТАСС).

На чарзе Бэйпін і Цяньцзінь

МУКДЭН, 7. Прыватныя паведамленьні з Бэйпіну і Цяньцзіня ўказваюць на тое, што ў бліжайшы час Японія пачне ў гэтых гарадох ваенныя дзеньні па тыпе шанхайскіх. Паведамленьні гавораць, што мэтай гэтых апэрацый зьяўляецца захоп гэтых гарадоў. Японія імкнецца ўзяць пад кантроль гэтых гарадоў ваенным шляхам, каб прымусіць яго прызнаць захват Японіяй Манчжурыі; задаволіць усе патрабаваньні Японіі.

Падрыхтоўка да захвату Ханькоу

ШАНХАЙ, 8. Згодна паведамленьня «Сіньвэньбао», усе кітайскія органы, прыватныя ўстановы і магазыны ў Ханькоу закрыты. Японскія войскі акружаюць японскую канцэсію дротавымі загародкамі. Кітайская ўлада ўзмацніла ахову кітайскай часткі гораду.

Газэта паведамляе таксама, што японская ваенная шукае повазу захваціць Цзюцзянь (буйны порт на рацэ Янцзы). Цзюцзян мае вялізнае стратэгічнае значэньне з прычыны яго блізкасьці да Нанкіну, Ханькоу і Нань чану.

Хвал ваньні сярод японскіх салдат

ШАНХАЙ, 9. У кітайскіх колах упарта цыркулююць чуткі аб сур'ёзных хваляваньнях сярод японскіх салдат, якія нядаўна прыбылі ў Шанхай. Паведамляюць, што нібы учора многія японскія салдаты адмовіліся ваяваць з кітайцамі і, нібы, японскімі ваеннымі ўладамі затрымана звыш 200 салдат, якія сёньня накіроўваюцца ў Японію для перадачы ваеннаму суду. Кітайскія колы зазначаюць што пры адпраўцы войск з Японіі адбыліся таксама значныя хваляваньні з прычыны нежаданьня салдат ісьці на вайну супроць Кітаю.

175 тысяч новых беспрацоўных у Шанхаі

ШАНХАЙ, 8. З прычыны апошніх падзей у Шанхаі аказалася звыш 175 тыс. новых беспрацоўных. Яны перапоўнілі ад голаду і асабліва ад нечаканага наступлёўных халадоў.

У Шанхай накіравана французская пяхота

ШАНХАЙ, 8. Французская пяхота з Цынцзіцзіню накіравана ў Шанхай.

Японская дыплёматыя „растлумачвае"...

ТОКІЁ, 8. Прадстаўнік міністэрства замежных спраў указвае, што ў сувязі з непобрым уражаньнем, зробленым за границай паведамленьнямі аб адпраўцы японскіх сухаземных войск у Шанхай,—японскім дыплёматам за границай прапанавана растлумачыць запытаным урадам і расве Ліг нацый, што Японія не магла прыняць прапановы дзяржаў аб спыненьні мабілізацыі, а таксама аб спыненьні адпраўкі войск, бо ў выпадку згоды Японіі з гэтай прапановай, дзяржавы, усё роўна не змагчы б прымусіць кітайскія войскі спыніць варожыя дзеньні.

Супроць імпэрыялістычнай і антысавецкай вайны

Адозва культурных арганізацый Шанхаю

ШАНХАЙ, 9. Культурныя арганізацыі Шанхаю зьвярнуліся з адозвай да пралетарыяту ўсяго сьвету, да рэвалюцыйных і культурных таварыстваў і да пісьменьнікаў. Адозва падпісана многімі выдатнымі левымі літаратурнымі і культурнымі дзеячамі.

У адозве падкрэсьліваецца, што ваеннымі апэрацыямі японскі імпэрыялізм разбурыў значныя прамысловыя прадпрыемствы, культурныя арганізацыі і насельніцтва вуліцы кітайскай часткі гораду. Тысячы мірных кітайскіх грамадзян загінулі пад агнём японскіх бомб. Японскі імпэрыялізм бамбардуе парты на р. Янцзы і парты паўднёва-ўсходняга ўзьбярэжжа. Адначасова брытанскі, амэрыканскі і французкі імпэрыялізмы сьпешна прысылалі ў Шанхай вялікія ваенна-марскія сілы.

«Наближаецца, — гаворыцца далей у адозве, — імпэрыялістычная вайна за падзел Кітаю. Гераічная антыяпонская барацьба мас Шанхаю душыцца».

Адозва рашуча выказваецца супроць імпэрыялістычнай вайны за падзел Кітаю; супроць задушэньня барацьбы народных мас, супроць плянаў нанкінскага ўраду спайсьці кампраміс з Японіяй.

Адозва заклікае прыкласьці ўсе намаганьні для аказаньня дапамогі прыгнечаным масам Кітаю ў барацьбе супроць падыходзячай імпэрыялістычнай вайны за падзел Кітаю і змагацца з імпэрыялістамі, ператварыўшы імпэрыялістычную вайну ў міжнародную рэвалюцыйную вайну. (ТАСС).

Закліх палітбюро кампартыі Англіі

ЛЕНДАН, 8. Палітбюро кампартыі зьвярнулася да ўсіх членаў партыі з закліхам арганізаваць барацьбу супроць імпэрыялістычнай вайны. Падкрэсьліваючы, што многія англійскія работныя даюць сябе ашукваць ваеннай агітацыяй буржуазіі, а таксама пацыфістскімі манэўрамі, адозва заклікае членаў партыі неадкладна абгаварыць на масавых сходах, што яны могуць зрабіць на сваіх фабрыках і заводах для барацьбы супроць вайны і стварэньня моцных сувязей інтэрнацыянальнай пралетарскай салідарнасьці. «Мы заклікаем кожнага члена нашай партыі стаць на сваім пасту».

20-тысячная дэманстрацыя пратэсту ў Хэмніцы

БЭРЛІН. 7. У прамысловым цэнтры Сэксоніі—Хэмніцы адбылася 20-тысячная дэманстрацыя пратэсту супроць імпэрыялістычнай вайны. Фашысты прабавалі справакаваць сутычку, але пралетарскай самаабарона ўдалося адцясьніць фашыстаў.

Апошнія весткі з фронту індустрыялізацыі

62.139 тысяч тон і 46.674 тысячы чалавек—

прамфінплян рэчнага транспарту 1932 году

МАСКВА, 8. Калегія Наркамводу зацьвердзіла прамфінплян рэчнага транспарту на 1932 год.

У навігацыю гэтага году перавозкі па рэчных басэйнах зацьверджаны па грузах у абёме 62.139 тыс. і па пасажырах — 46.674 тыс. чалавек.

Найбольшая колькасьць перавозак прыпадае на Волскі басэйн — 20.882 тысячы тон грузаў і чатырнаццаць млн. пасажыраў. За Волгай ідуць Паўночна-Заходні басэйн — 11,2 млн. тон. Паўночны — 11,1 млн. т., Кама — 7,5 млн. тон, Масква — Ока — 5,4 млн тон грузаў і г. д.

У параўнаньні з фактычнымі перавозкамі 1931 г., перавозкі гэтага году павялічваюцца па грузах на 29,1 проц., па пасажырах на 41,5 проц.

У гэту навігацыю намечаны значныя перавозкі каменнага вугалю па Волскім і Пячорскім басэйнах, што мае вялізарнае значэньне для палягчэньня работы чыгунак.

Каб у максымальнай меры перакідваць нафты з Волгі у Ленінградзкі раён, уводзіцца кругласуточная работа суднаў па шлюсаванай частцы Марыінскай сыстэмы, чаго раней ніколі ня было.

На рэшаючых вучастках

ВУГАЛЬ. 6 лютага па ўсім Саюзе здабыта 187.728 тон вугалю. 7 лютага па Донбасе здабыта 139.985 тон вугалю.

Аўтамашыны — 7 лютага маскоўскі аўтазавод імя Сталіна выпусьціў 40 аўтамашын.

МЭТАЛЬ — 5 лютага па ўсіх мэталюргічных заводах Саюзу выплаўлена 15.026 тон чыгуну і 11.075 тон сталі (без малой мэталюргіі).

Апараты многакратнага тэлефанаваньня

ЛЕНІНГРАД. На электратэхнічным рамонтным заводзе Акцябрскіх чыгунак арганізавана складаная і новая ў СССР вытворчасьць апаратаў многакратнага тэлефанаваньня токамі высокай частоты. Гэтыя апараты аказаліся надзвычай добрымі. Дырэкцыя Акцябрскай чыгункі вынесла падзяку работнікам заводу, якія прымалі ўдзел у арганізацыі гэтых работ і выдала премію дырэктару, яго намесьніку і яшчэ тром рабочым.

Устаноўка новай машыны на Балахнінскай папяровай фабрыцы

Кіноздымачныя апараты савецкай вытворчасьці

ЛЕНІНГРАД. На аптычным заводзе імя ЛДПУ пачынаецца вытворчасьць кіноздымачных апаратаў, якія дагэтуль імпартаваліся пераважна з Францыі. Кожны апарат з'эканомідзь краіне да 1,5 тыс. руб. золатам.

ДАСЯГНЕНЬНІ САВЕЦКАЙ ТЭХНІКІ

ЛЕНІНГРАД. Завод «Электраапарат» выпусьціў першы генэратарны масьляны выключальнік тыпу МКГ 71 і, разьлічаны на магутнасьць у паўтара мільёны вольт-ампэр. Гэты выключальнік зьяўляецца першым па магутнасьці для самых буйных генэратараў, якія будуюцца ўпяршыню ў СССР. З выпускам гэтага выключальніка Савецкі Саюз імкнуў у высокавольтным апаратабудаўніцтве Германію і Італію.

Сельгасмашыны

На заводзе Гомсельмаш 4 і 5 лютага, з-за адсутнасьці электраэнэргіі, выпуску машын ня было. 6 лютага заводам выпрацавана 32 сэлкасарэзкі —103 проц. сутачнага заданьня. 21 сэнажнарка—123 проц. 17 бульбасартавак—100 проц.

Выпуск паперы

За першую пяцідзённку лютага Шклоўскай папяровай фабрыкай «Спартак» выпрацавана 45.98% плану. З-за дроннай падачы энэргіі Белдрэсам, процант прастою машын дасягнуў 41,73.

Будаўніцтва Ільказаводаў

Паводле апошніх даных Белільказанапляфуду, на Віцебскім вучастку будуецца 15 ільказаводаў, плян будаўніцтва на першага лютага выкананы на 87,7 проц., плян мантажу на 55.6; па Арэшкінскім вучастку будуецца 13 ільказаводаў, плян будаўніцтва выкананы на 94%, плян мантажу — на 51.6; на Крыгтаўскім вучастку—9 заводаў, плян будаўніцтва выкананы на 96.7 проц., мантаж—на 51,6 проц.; па Гомельскім вучастку—9 ільназаводаў, плян будаўніцтва выкананы на 92 проц., мантаж—на 50 проц.

Абавязковая пастанова

Менскага гарадзкога савету рабочых, сялянскіх і чырвонаармейскіх дэпутатаў 26 сьнежня 1931 г. № 39-782, г. Менск

Аб ачыстцы вуліц, тратуараў і дахаў ад сьнегу

Менскі гарадзкі савет рабочых, сялянскіх і чырвонаармейскіх дэпутатаў

ПАСТАНАВУЛЯЕ:

1. Абавязаць усе домаўладаньні, якія належаць камунгаспу, жыльтаварыствам, дзяржаўным установам і грамадзкім арганізацыям, а таксама арандатарам і прыватным уласьнікам будынкаў і незабудаваных зямельных вучасткоў у г. Менску рабіць штодзённа раніцай да 8 гадзін ачыстку ад сьнегу і лёду тратуараў, вуліцы і рынштокаў.

2. Да пазначанага ў пункце 1 гэтай абавязковай пастановы часу, домаўладаньні павінны ачысьціць тратуары ад сьнегу і лёду і пасыпаць іх пескам, прарубіць рынштокі, а ўвесь рыхлы сьнег, які назбіраецца на вуліцах і плошчах, згарнуць у кучы і неадкладна вывозіць у адведзеныя месцы, пазначаныя ў § 4.

УВАГА: Сьнег і лёд з вуліц і тратуараў павінен ачышчацца такім чынам, каб пры ачыстцы яго не псаваўся тратуар або брук, для чаго лёдны рыхлы сьнег адсоўваць у кучы дрыўлянымі лапатамі, а больш шчыльны скрабіць жалезнымі скрабніцамі, не прабіваючы да брукту лапкрыцьцяў асфальтавага, клінкернага або брушчатага.

3. У выпадку паданьня сьнегу на працягу ўсяго дня, ачыстка тратуараў і зьмятаньне рыхлага сьнегу з вуліц і плошчаў павінна рабіцца па меншай мерэ у дзень з такім разьлікам, каб гэта не перашкаджала аўтэнчнаму руху.

4. Сабраныя кучы і валы сьнегу, або лёду павінны быць на працягу суткі вывезены ў адведзеныя месцы звалак:

а) каля калгасу «Адраджэньне» (раён Кальварыі),
б) » » імя Дзяржынскага (Малая Сыліцьвянка),
в) » » імя ЦВК (Лошыца Немаршанскага),
г) » » «Агародніх» (Тры карчмы),
д) » » «Свабода» (Пятроша),
е) » » «Чырвоная зорка» (в. Сталовая).

5. Домаўладаньні павінны наглядаць за ачысткай ад сьнегу і лёду крыж пажарных калодзцаў гарадзкога водаправоду, якія знаходзяцца на прыдамавых ці ўладаньнях вуліцах.

6. З падыходам цёплага вешняга таяньня сьнегу, лёд на забруканых вуліцах павінен скалвацца і вывозіцца паводлем, пазначаным у п. 4 гэтай абавязковай пастановы.

7. Сьнег і лёд, які зьскладзіцца на дахах павінен быць а іх скінут з пад'ходам вясны, а ў выпадках, калі сьнег і лёд пагражае абвалам, то і ў зімовы час, прычым у часе скіданьня сьнегу і лёду з даху павінны быць прыняты наступныя меры папярэджаньня:

а) тратуары і вуліцы перад домамі павінны быць загароджаны;
б) скіданьне павінна рабіцца з такім разьлікам, каб папярэдзіць пашкоджаньне тэлеграфных і тэлефонных правадоў, а таксама і вулічных ліхтароў.

УВАГА: У выпадку пашкоджаньня ліхтароў, або правадоў, домаўладзтва вынаходзе адпаведным установам кошт рамонту.

8. Ачыстка даху робіцца рэлінгоў і павінна быць скончана да 10 гадзін, а скінуты сьнег і лёд вывезены у пагадку, пазначаным у п. 4 гэтай пастановы.

9. Нападзе за выкананьнем гэтай абавязковай пастановы ўскладаецца на міліцыю.

10. Вінаватыя ў невыкананьні гэтай абавязковай пастановы падлягаюць адказнасьці ў адміністрацыйным парадку, штрафу да 100 руб., або прымусовым работам на 14 дзён.

11. Гэта абавязковая пастанова набывае моц са дня апублікаваньня.

Старшыня Менгарсавету ВАЛОДЗЬКА
Сакратар ШАЛКАВЕЦ.

СЛУХАЙЦЕ! СЛУХАЙЦЕ! СЛУХАЙЦЕ!

„ТЭХНІКА Ў ПЭРЫЯД РЭКАНСТРУКЦЫІ ВЫРАШАЕ ЎСЁ" (Сталін.)

СЭКТАР ТЭХПРАПАГАНДЫ ВСНГ БССР ПРАЗ МЕНСКУЮ РАДЫЁ—станцыю пачаў перадачу лекцый і дакладаў

№№	НАЗВА ТЭМЫ	ЧЫТАЕ	Тэрмін перадачы: Дата	Гадзіны
	ЭНЭРГЕТЫКА			
1.	Чаму неабходна змагацца за эканомію паліва і віды паліва	Хайтовіч	7/II	21—22
2.	Працэс гарэньня і мэтады спальваньня розных відаў паліва	Цыпяровіч	13/II	21—22
3.	Фрэзэрны торф, яго эканамічнасьць, і спосабы спальваньня	Барткоўскі	17/II	21—22
4.	Паняцьце аб напружанасьці сілы току, супраціўленьні, залежнасьці паміж імі (закон ОМА), магутнасьці, адзінках і прыладах для іх вымераў	Пяско	21/II	18—19
5.	Страты электраэнэргіі ў электра-ланцугу і асьвятленьні	Пяско	27/II	21—22
6.	Каэфіцыент магутнасьці і спосабы яго павялічэньня	Хайтовіч	3/III	21—22
	БУДАЎНІЦТВА			
7.	Будаўнічая індустрыя БССР, ужываньне будматар'ялаў	Селягінскі	7/III	21—22
8.	Новыя матар'ялы і перспэктывы іх ужываньня ва ўмовах БССР	Прытыкін	13/III	21—22
9.	Зборныя жалеза-бэтонныя канструкцыі і новыя мэтады цагельнай кладкі	Айзэнбэрг	17/III	21—22
10.	Навейшыя драўляныя канструкцыі і зборныя драўлян. дамы	Фальбэрг	21/III	18—19
11.	Зімовыя будаўнічыя работы і разборныя рыштаваньні	Айзэнберг	27/III	21—22

Арганізуйце калектывы слухачоў.

Дасылайце водгукі аб лекцыях па адрасе: Менск, Пляц Волі, ВСНГБ ТКХПРОМ ТЭХПРОП ВСНГ БССР

ПОЛЬСКІ ВАЕННЫ САМАЛЁТ НАД ГЕРМАНСКАЙ ТЭРЫТОРЫЯЙ

БЭРЛІН, 8. 31 студзеня польскі ваенны самалёт пераляцеў германскую граніцу. Самалёт узьняўся на 130 кілямэтраў над Ніжняя-Сілескім акруговым горадам Трахтэнбергам. Германскія ўлады падаюць гэтаму парушэньню ўзаеміпрыязнасьці асабліва важнае значэньне, у сувязі з манэўрамі рэйхсвэра, якія пачаліся ў акрузе Трахтэнбергу.

На канфэрэнцыі па „раззбраеньні"

ФРАНЦУСКАЕ „МІРНАЕ" НАСТУПЛЕНЬЕ

ЖЭНЭВА. Так званыя французкія прапановы прадстаўляюць сабою пачатак пацыфістычнага контр-наступленьня Францыі. Французкі імпэрыялізм знаходзіцца на вышыні сваіх посьпехаў. Ён за апошні год змог дабіцца скасаваньня германска-аўстрыйскага мытнага саюзу, змог куліць за бутэрброд Аўстрыю, Вэнгрыю і Баўгарыю і такім чынам здолеў зрабіць націск на Італію і Нямеччыну. Яму ўдалося шляхам фінансавага націску на Англію прымусіць яе адмовіцца ад залатога стандарту. Шляхам фінансавай камбінацыі французкі імпэрыялізм здолеў прымусіць Гувэра адмовіцца ад ініцыятывы ў пытаньні аб даўтох і рэпарацыях. Шляхам падтрыманьня Японіі Францыя здолела прымусіць Злучаныя Штаты павярнуцца тварам да Далёкага Усходу і такім чынам прадаставіць Францыі свабоду рук у Эўропе.

Фінансавы дыктатар Эўропы зьяўляецца на канфэрэнцыю па раззбраеньні ўзброеным для таго, каб усімі сродкамі абараняць свой залаты мяшок. Ала Францыя водае, што яе падвойная дыпляматура выклікае ўзрастаючае незадаволеньне і, нарэшце, супраціўленьне. Амэрыка гаворыць Эўропе: спачатку скарачэньне ўзбраеньняў, а пасьля гэтага вы атрымаеце скарачэньне даўгоў.

Хворы ангельскі імпэрыялізм хоча дабіцца перадышкі ва ўзбраеньнях. Італьянскі імпэрыялізм пераходзіць ад пагрозы ўзбраеньнямі да мірнай прапаганды. Нямеччына патрабуе або выкананьня вэрсальскіх абяцаньняў аб раззбраеньні, або свабоды ўзбраеньняў.

На пацыфісцкае наступленьне капіталістычных працаўніцтваў Францыя да гэтага часу адказвала базуальным паўтарэньнем формулы: «спачатку бясьпечнасьць, потым скарачэньне ўзбраеньняў». Ёй адказалі:

«Калі Францыя адчувае сябе няўпэўненай, дык хто-ж можа адчуваць сябе ў бясьпечнасьці?» Прадбачачы абвінавачаньні ў фінансавай і ваеннай гегамоніі, Францыя повіць сваіх працаўніцтваў на слове і абарочае гэта лёзе супроць іх. На абвінавачаньне ў нацыяналізьме французкі імпэрыялізм адказвае: «Дайце Лізе нацый пэўную ўладу». Вы абвінавачаеце яго ў блюзнерскіх узбраеньнях — ён прапануе: «Узбройце Лігу нацый на толькі правам папярэдзіць небясьпеку войны і пакараць вінаватых, але і ваенным сілай для ажыцьцяўленьня гэтых задач». Францыя прапануе захаваць за Лігай нацый ужываньне найбольш магутных пэвэтраных кадлубёў і стварыць для гэтага пастаянную армію ў складзе асобных сухаземных і марскіх атрадаў пасобных краін. У выпадку ваеннай небясьпекі Ліга нацый павінна будзе хутка ўжыць меры. У выпадку ўзьнікненьня вайны—стварыць авангард карнай экспэдыцыі. Аб тым, што павінна стацца з войскам і арміямі, толькі пазначаная частка якіх будзе перадана Лізе нацый, французкая прапанова нічога не гаворыць. Хіба-ж ня ясна, што гэтае шматмільённае войска ня больш, чым запасны рэзэрв для тэй дывізіі, якую Францыя згодна ахвяраваць для Лігі нацый.

Французкі імпэрыялізм разьмрывае ролю абаронцы правоў Лігі нацый, ставіць сваіх капіталістычных працаўніцтваў перад выбарам: або вы нацыянальна абмежаваны, або вы згаджаецеся ўзмацніць Лігу нацый. Гэтым манэўрам Францыя забясьпечыла сабе тактычныя выгады. Яна прыкідваецца, быццам гатова пераатварыць Лігу нацый у арбітра ў адносінах да сваіх асобных імпэрэсаў. Германскай дыпляматыі, якая патрабуе або раззбраеньня для ўсіх, або свабоды ўзбраеньняў для сябе, французкі імпэрыялізм заявае: «Есьць яшчэ трэцяя пастанова—узбраеньне Лігі нацый, каб у далейшым магці раззбройцца ўсе». Французкая прапанова, зразумела, толькі тактычны манэўр, прадназначаны для таго, каб зьмякчыць жарты капіталістычных працаўніцтваў Францыі. Францыя загадае вядзе, што яе «прапановы» будуць адхілены, але яны дазволяць ёй узбройвацца ў якасьці адпокага «пацыфіста» сярод іншых буржуазных дзяржаў. Пан Тардзіе проста зьняў, прадстаўляючыся канфэрэнцыі ў якасьці пацыфіста», а на тварах яго журналістаў было напісана: «фокус удаўся».

Цьвярозы адказ на гэты фокус быў дан амэрыканцам, які заявіў: «Выходзіць, што да пяцідзесяці існуючых армій, павінна далучыцца яшчэ пяцьдзесят першая. І гэта завецца раззбраеньнем».

Прапаноў Тардзіе ніхто ня прымае ў сур'ёз, і яны ні ў якай крытыцы ня маюць патрэбы.

Французкая прапанова прадстаўляе сабой ўзор не пацыфісцкай, а імпэрыялістычнай утопіі, ім якой—«арганізаваны капіталізм». Утопія пастольні, па колькі справа датычыць палітычнага становішча народных мас. Але гэта утопія можа быць усё-ж на нарэшці тэрмін рэалізавана, як зброя нападу на краіну будаўніцтва сацыялізму і супроць капіталістычных рэвалюцый, якія або ўжо сёньня капіталістычнае яго, або выбіраюцца яго сёньня. Калі французкая прапанова мае якія-небудзь шанс на посьпех, дык ня ў якасьці сродку раззбраеньня, а ТОЛЬКІ ЯК ЗБРОЯ ВАЙНЫ («Известия»).

Аказны рэдактар М. ГАРЫН.

МАКСЫМУМ РЭВАЛЮЦЫЙНАЙ НЕПРЫМІРЫМАСЬЦІ

ў барацьбе з агентамі недабітага яшчэ клясавага ворага

З прамовы тав. РУДЗУТАКА на IV пленуме ЦКК УсеКП(б)

На IV пленуме ЦКК УсеКП(б), які скрыўся 7 лютага, першым быў заслуханы даклад старшыні тав. Я. Рудзутака аб народна-гаспадарчым плане і рабоце РСІ.

Мы завяршаем у гэтым годзе,—пачаў свой даклад тав. Рудзутак,—плян першай пяцігодкі народнай гаспадаркі. Чатыры гады ўмацнай бальшы рабочай класы СССР за яе выкананьне стварэньню моцную матэрыяльную базу для завяршэньня сацыялістычнай рэканструкцыі ўсёй народнай гаспадаркі, стварэньню умоваў па пабудове сацыялістычнага грамадзтва.

Асабліва значнае набытае гэты факт на фоне ўсеагульнага эканамічнага крызісу, які ўсё больш пагыбляецца за ўсіх краінах капіталістычнага сьвету.

1931 год быў сапраўды рашаючым годам у развіцьці нашай гаспадаркі. Мы стварылі набытку фундамэнту сацыялістычнай эканомікі і стварылі рэальны базіс для далейшага яшчэ больш магутнага разгортваньня сацыялістычнага будаўніцтва. 1931 год ператварыў перагодам усёй нашай гаспадаркі на больш высокую арганізацыйную стадыю, што знаходзіць выяўленьне ў барацьбе за палепшэньне арганізацыі працы і кіраўніцтва, за лічбовую абазначанасьць і грэбнасьць, за аўтаматызаваньне прадукцыі, за палепшэньне матэрыяльна-бытавога становішча рабочых, за рэалізацыю 6 умоў т. Сталіна.

«Прадукцыйнасьць працы—гэта ў канчатковым разрахунку самае важнае, самае галоўнае для перамогі новага грамадзкага ладу. Капіталізм дасягнуў прадукцыйнасьці працы, нарэшце, пры прыгонным праве. Капіталізм можа быць канчаткова перасілены і будзе канчаткова перанесены тым, што сацыялізм створыць новую, значна больш высокую прадукцыйнасьць працы. Гэта справа вельмі цяжкая і вельмі доўгая, але яна пачата. Вось у чым самае галоўнае». (Ленін). Шлях стварэньня гэтай новай больш высокай прадукцыйнасьці працы ўказваюць 6 умоў т. Сталіна, і барацьба за іх спраўджанае ажыцьцяўленьне зьяўляецца важнейшай задачай арганізацый КК-РСІ. Мы ўкладаем у сучасны момант у пасобных галінах і прадпрыемствах тэхнікай, выстарчальнай ва ўмовах дыктатуры пралетарыяту для такой прадукцыйнасьці працы, якая пакідае ззаду капіталістычныя нормы.

Але нам трэба перамогчы цэлы рад перашкод, якія хаваюцца ў нашай культурнай і тэхнічнай адсталасьці.

Тав. Рудзутак пераходзіць далей да пытаньня аб задачах арганізацый КК-РСІ у галіне сельскай гаспадаркі. Няма яшчэ ў нас рашучых посьпехаў у галіне ўкараненьня механізацыі у сельскую гаспадарку. Не на ўсіх яшчэ вучастках сельскай гаспадаркі разгорнута барацьба за ўкараненьне сацыялістычнай агратэхнікі. Пытаньні працы калгасьніка, які стоіт цэнтральнай фігурай у сельскай гаспадарцы, не атрымалі яшчэ канчатковага вырашэньня на практыцы. Ва многіх калгасах існуе бесгаспадарчасьць.

Тав. Рудзутак падрабязна спыняецца на задачах РСІ у галіне жывёлагадоўлі, рабочага снабжэньня, павышэньня матэрыяльнага ўзроўню рабочай класы. Органы КК-РСІ павінны сваю работу падпарадкаваць задачам пасьпяховага выкананьня плану 1932 году. Задачы яны, але зусім пасільныя і ажыцьцёўныя. Мы маем яшчэ значныя запасы плянавымарыстаных магчымасьцей у галіне павышэньня прадукцыйнасьці працы. Нытаньні арганізацыі працы і якасных паказальнікаў павінны быць у цэнтры ўвагі ўсёй работы КК-РСІ.

Вялізарнае значэньне ў 1932 г. набывае работа кадпорацый і спаборнічаньня. Арганізацыя сапраўднага савецкага гандлю павінна папярыць базу снабжэньня пры непасрэдным кантролі самых спажыўцоў. Неабходна і далей весьці энэргічную работу па пытаньні і спрашчэньні савецкага і гаспадарчага апарату, яшчэ больш паблізіць яго да працоўных мас, дабіваючыся выдзяленьня работы ўсіх зацікаўленых апаратаў. Органы КК-РСІ павінны весьці далей рашучую барацьбу з пралетарскім бюрократызмам, за дзелавую перабудову апарату ў адпаведнасьці з новымі ўмовамі арганізацыі гаспадаркі. Органы КК-РСІ ў 1932 г. павінны забясьпечыць поўнае ажыцьцяўленьне 6 умоў т. Сталіна ва ўсіх галінах работы шырокім масам працоўных.

Мы акружаны такой хваляй нянавісьці, з боку капіталістычнага сьвету —закончыў свой даклад тав. Рудзутак,—што становіцца патрабуе ад нас найбольшай зчуйнасьці і адзінства. Усякія ўхіленьні ад правільнай лініі нашай партыі павінны ўсустрэць рашучы адпор. Ад усіх органаў КК-РСІ патрабуецца выдатная рэвалюцыйная пільнасьць і непрымірымасьць у барацьбе з элементамі недабітага яшчэ клясавага ворага, у барацьбе з контр-рэвалюцыйным трацкізмам, трацкізкай кантрабандай, з «левымі» жэбрамі, правым уклонам — галоўнай небясьпекай на даным этапе, з примірэнцтвам і гнілым лібералізмам. Толькі пры захаваньні адзінства нашай партыі, мы зможам хутчэй крокамі прасунуцца да пабудовы бясклясавага сацыялістычнага грамадзтва.

Паведамленьні

— Парэкалегія ЦКК КП(б)В паведамляе, што 16-II-32 г., у г. Полацку будзе працягваць вымпал ПТ ЦКК КП(б)В па разгляду наступных апеляцыйных спраў: Вейтэ І. П. (г. Полацак), Сазінкіна Ю. І., Зеленкова В. Р., Курбацкага І. П., Сярына Л. М. (Полацкі р.), Гусякова Я. С., Вейтэ І. А., Голікоў Л. П., Клова П. С., Стрыжкова Д., Правало С. П. (Вушацкі р.), Красоўскага М., Валая Ю. Ф., Дуцайскага М. К. Кавальча Ф. І. (Вешнякоў о.), Ахрэмчыка Я. А., Чыпко І. А. (Сяродзінскі р.), Ларыёнова Р. В (ст. Вобель), Мікрукова А. Х. (ст. Дрэтунь), Лоўкіса П. Я. (Расонскі р.). Яўка выкліканых т. т. на ПТ ЦКК КП(б)В абавязкова. Прыезд за свой кошт.

Кіно „ЧЫРВОНАЯ ЗОРКА"

Гэтымі днямі новы гукавы мастацкі фільм вытворч. „Межрабпом-фільм".

„ТОММИ"

Паводле тэмы Ус. ІВАНОВА.

Рэжысэр А. Я. ПРАТАЗАНАЎ.

Ленінградзкі Інстытут Снабжэньня імя Фр. Энгельса.

СЭКТАР ЗАВОЧНАГА НАВУЧАНЬНЯ

праводзіць ПРЫЁМ у завочны Інстытут,

які мае ў сваім складзе:

1. Факультэт плянаваньня сельска-гаспадарчых загатовак.
а) Спэцыялізацыя загатовак прадуктаў жывёлагадоўлі;
б) » » хлебапрадуктаў;
в) » » плодагародніны.
2. Факультэт плянаваньня снабжэньня прадметамі вялікага спажываньня.
а) Спэцыялізацыя снабжэньня прадуктамі харчаваньня;
б) » » прамтаварамі.
Факультэт заводкага плянаваньня (без рэдзеляў).
4. Факультэт інжынэрна-эканамічны.
а. Адзначэньне тэхніка-эканамічнае плянаваньня;
б) » » эканоміка працы.

Тэрмін навучаньня 3 гады на усіх факультэтах, акрамя інжынэрна эканамічнага, на якім 3 з пал. г.

Скончыўшыя факультэт плянаваньня атрымліваюць годнасьць эканаміста-плянавіка, скончыўшыя ф-т інжынэрна-эканамічны—годнасьць інжынэра-эканаміста.

Прыём праводзіцца па камандыроўках, абліпрайсхабадзелаў Наркамснабаў АССР і гл. гаспабадзіняў, а таксама па вольным прыёме без камандыровак.

Заявы з усімі дакумэнтамі, якія дасылаюцца па камандыроўках, накіроўваць сэктару кадраў НКС БССР, пляц Волі, 1, на вольным прыёме накіроўваюцца непасрэдна на адрасе: „Ленінград, Кузнечны пер., 9, сэктар завочнага навучаньня інстытута снабжэньня".

Усе даведкі можна атрымаць у сэктары кадраў НКС БССР, яго аб'яднаньнях і райсхабах.

ВАДАКАНАЛТРЭСТ

вертмясьціўся

в Сьвіслачкі, 110

у сваё новае памяшканьне

на Бірманым завулку

д. № 3.

Менскай цэнтральнай аптэцкі Саюздруку

ПАТРЭБНЫ

2 ст. бухгальтары

і 2 бухгальтары.

Аплата па згодзе. Зварачацца ў Газбюро, Ленінскае, 34

Плянавы тэхнікум

ПАВЕДАМЛЯЕ,

што ПРЫЁМ ЗАЯЎ на вячэрнія групы прамысловага і с.-г. аддзяленьняў

працягнут да 17 лютага г. г.

Тэхнікум рыхтуе плянавікоў і работнікаў народна-гаспадарчага вучоту райпляну, гарпляну і гаспадарчых арганізацый (прадпрыемстваў саўгасаў) і сяньні Дзяржпляну.

За даведкамі зварачацца—Камсамольская, 23, ад 2 з пал. да 6 гадз.

16 лютага, у 7 гадз. веч., у памяшканьні БДУ (Універсытэцкі Гарадок,