Пролетарыі ўсіх краін, еднайцеся!

Комуністычная Партыя (большэвікоў) Беларусі

ЗВЯЗДА

Орган ЦК і Мінскага Абкома КП(б)Б

№ 51 (6933) | 1 сакавіка 1941 г., субота | ЦАНА 10 КАП.

СПРАВА ВЯЛІКАЙ ДЗЯРЖАЎНАЙ ВАЖНАСЦІ

Цяжка знайсці такую галіну народнай гаспадаркі, якая-б не мела патрэбы ў каучуку. Ён патрэбен для прамысловасці, сельскай гаспадаркі і абароны нашай сацыялістычнай радзімы. Яшчэ не так даўно ў нашай краіне не было свайго каучука. На Першай Усесаюзнай канферэнцыі работнікаў сацыялістычнай прамысловасці ў 1931 годзе таварыш Сталін гаварыў: «У нас ёсць у краіне всё, апрача хіба каучука. Але праз год-два і каучук мы будзем мець у сваім гаспадарджэнні».

Прайшло нямнога часу, і совецкая краіна, выконваючы ўказанні таварыша Сталіна, атрымала свой каучук. За годы сталінскіх пяцігодак у нас створана магутная прамысловасць сінтэтычнага каучука, якая ўвесь час прадаўжае развівацца. Шырока развіваецца і вытворчасць натуральнага каучука. Галоўным і кашгоўнейшым каучуканосам у нас з'яўляецца кок-сагыз, які ўсяго толькі некалькі год таму назад знойдзен у горах Цянь-Шаня.

Да 1935 года калгаснікі Беларусі не ведалі нават і ўяўлення аб кок-сагызе. Гады ў рэспубліцы былі пасеяны толькі першыя 50 гектараў новай каучуканоснай культуры. Цяпер кок-сагыз атрымаў у нашых перадавых калгасах заслужаную славу. Калгаснікі з павагаю адносяцца да новай культуры. Яна прыносіць ім велізарныя даходы. Дастаткова сказаць, што толькі калгас «Шлях Ільіча», Стародарожскага раёна, у 1940 годзе атрымаў за карэнні і насенне кок-сагыза 160 тысяч рублёў даходу.

Калгаснікі сельскагаспадарчай арцелі «Шлях Ільіча» добра асвоілі развядзенне кок-сагыза і з кожным годам пабліжаюцца ўсё больш да ўраджаю яго. У мінулым годзе яны з трох гектараў насеннікаў атрымалі па 94 кілограмы насення і 22 цэнтнеры карэнняў, а з аднагадовых плантацый з плошчы ў 23 гектары—па 31 цэнтнеру карэнняў і 20 кілограмаў насення кок-сагыза.

Высокімі ўраджаямі кок-сагыза славяцца і калгасы «Чырвоная Дуброва» і «XIII год Кастрычніка», Рагачоўскага раёна. Калгаснікі сельскагаспадарчай арцелі «Чырвоная Дуброва» сабралі ў мінулым годзе з аднагадовых плантацый па 44 цэнтнеры карэнняў кок-сагыза. Комсамольскае звяно Марыі Семяненя, з калгаса «Зара Комуны», Любаньскага раёна, атрымала са свайго ўчастка ўраджай 56 цэнтнераў карэнняў і 49 кілограмаў насення з гектара.

З кожным годам у калгасах БССР расцуць пасеўныя плошчы кок-сагыза. Калі ў 1940 годзе пасевамі кок-сагыза было занята нямногім больш 4.000 гектараў, то сёлета яны павялічваюцца да 11.000 гектараў. Упершыню ў мінулым годзе быў выкананы план падзімняй сяўбы кок-сагыза. Вясной пралстаіць яшчэ пасеяць звыш 7.000 гектараў. Развядзеннем кок-сагыза ў Беларусі сёлета будзе займацца больш двух тысяч калгасаў. Наша рэспубліка становіцца адной з асноўных баз Совецкага Саюза па вытворчасці натуральнага каучука.

Развіццё каучукаводства — справа вялікай дзяржаўнай важнасці.

Сёння мы друкуем пастанову Совета Народных Камісараў СССР і Цэнтральнага Камітэта ВКП(б) «Аб мерапрыемствах па расшырэнню пасеваў і павышэнню ўраджайнасці кок-сагыза». У мэтах далейшага павелічэння плошчаў пасева кок-сагыза, усямернага павышэння яго ўраджайнасці, задавальнення ўзрастаючых патрэб прамысловасці ў каучуку і павышэння зацікаўленасці калгасаў і калгаснікаў у развядзенні кок-сагыза, Соўнарком СССР і ЦК ВКП(б) устанавілі новы парадак стымулявання гумавымі вырабамі калгасаў і калгаснікаў за перавыкананне планаў ураджайнасці кок-сагыза.

Калгасам, якія маюць дзяржаўны план пасева кок-сагыза і ўсе звенні якіх перавыканалі план ураджайнасці, прадастаўлена права заказваць і атрымліваць па дзяржаўнай цане розныя гумавыя вырабы за ўсю колькасць карэнняў, зданых звыш устаноўленага плана ўраджайнасці (кантрактацыі). Значная частка гумавых вырабаў, атрыманых калгасам, будзе размяркоўвацца сярод калгаснікаў, непасрэдна працуючых на плантацыях кок-сагыза.

Соўнарком СССР і ЦК ВКП(б) рэкамендуюць калгасам, якія не маюць дзяржаўнага плана, праводзіць таксама пасевы кок-сагыза. Для такіх калгасаў устаноўлен парадак стымулявання гумавымі вырабамі з першага здаваемага цэнтнера карэнняў кок-сагыза. За перавыкананне плана ўраджайнасці кок-сагыза ўстаноўлены таксама прэміі старшыням калгасаў і брыгадзірам.

Партыя і ўрад рэкамендуюць калгаснікам сеяць кок-сагыз на прысядзібных участках. За зданыя дзяржаве карэнні кок-сагыза, вырашчанага на прысядзібным участку, кожны калгаснік мае права заказаць і атрымаць неабходныя яму гумавыя вырабы. Калгаснік, які пасее на сваім прысядзібным участку ўсяго толькі 0.04 гектара кок-сагыза, пры ўмове зняцця ўраджаю ў 30 цэнтнераў з гектара, можа атрымаць па дзяржаўнай цане 4 пары галош, адну пару жаночых бот, 2 пары гумавых падэшваў. Вось якую вялікую карысць дае сяўба кок-сагыза на прысядзібных участках!

Публікуемае рашэнне партыі і ўрада мае выключна вялікае значэнне ў справе стварэння ў краіне магутнай сыравінай базы натуральнага каучука. Яно стымулюе развіццё совецкага каучукаводства, дае магчымасць прыцягнуць да пасеваў кок-сагыза многа новых калгасаў і рэзка павысіць ураджайнасць каучуканоса. Партыйныя, комсамольскія і совецкія арганізацыі, зямельныя органы абавязаны шырока папулярызаваць гэта важнейшае рашэнне партыі і ўрада сярод калгасных мас.

Калгасы Беларусі маюць усе магчымасці пашырыць пасеўныя плошчы пад кок-сагызам, усямерна павышаць яго ўраджайнасць. Кок-сагыз дае асабліва высокія ўраджаі на асушаных тарфяніках. Правядзімая ў БССР масавая асушка балот стварае найлепшыя ўмовы для каучукаводства.

Пал пасевы кок-сагыза павінны быць у першую чаргу скарыстаны асушаныя тарфянікі, гародныя землі, поймы рэк і добра ўгноеныя канаплянікі. Пасевы павінны быць поўнасцю забяспечаны ўсімі неабходнымі ўгнаеннямі. Сур'ёзную ўвагу неабходна звярнуць на своечасовую падрыхтоўку насення, сельскагаспадарчага інвентара і сеялак.

Для паспяховага развядзення кок-сагыза і атрымання высокіх ураджаяў выключнае значэнне мае правільная арганізацыя працы ў калгасах. Усе пасеўныя плошчы кок-сагыза павінны быць ужо зараз замацаваны за пастаяннымі звеннямі. Толькі пастаяннае калгаснае звяно можа забяспечыць правядзенне ўсіх неабходных агратэхнічных мерапрыемстваў і зняць высокі ўраджай.

Час, які астаўся да веснавой сяўбы, трэба максімальна скарыстаць для аўладання перадавой агратэхнікай культуры кок-сагыза. У гэтым вялікую дапамогу калгаснікам абавязаны аказаць спецыялісты сельскай гаспадаркі і навуковыя работнікі. Трэба шырока папулярызаваць лепшы вопыт перадавых калгасаў і асобных стаханаўцаў каучукаводства.

Вялікія і адказныя залачы пастаўлены партыяй і ўрадам перад нашымі селекцыянерамі. Краіне патрэбен буйны высокакаўчукавы сорт кок-сагыза. Вырашэнне гэтай задачы дасць магчымасць рэзка падняць ураджайнасць каучуканосаў.

Многага чакае краіна ад комсамола. Па ініцыятыве комсамольцаў сельскагаспадарчай арцелі «XIII год Кастрычніка», Рагачоўскага раёна, комсамол Совецкага Саюза ўзяў шэфства над кок-сагызам. Трэба, каб гэта шэфства было цяпер-жа падмацавана калкрэтнымі большэвіцкімі спрэвамі, шырэй разгарнуць сацыялістычнае стаханоўства калгасных комсамольцаў за высокі ўраджай кок-сагыза.

Справа чэсці ўсіх мясцовых партыйных, комсамольскіх і совецкіх арганізацый, зямельных органаў, усіх калгаснікаў нашай рэспублікі забяспечыць у гэтым годзе высокі ўраджай кок-сагыза, стварыць у БССР магутную сыравінную базу натуральнага совецкага каучука.

У апошнюю гадзіну

Кампанія у абарону „Дэйлі уоркер"

ЛОНДАН, 28 лютага. (ТАСС). Кампанія пратэсту супроць забароны «Дэйлі уоркер» набывае ўсё большы размах. Механікі і іншыя рабочыя, якія заняты на авіяцыйным заводзе ў Хэвілэнд, стварылі камітэт абароны «Дэйлі уоркер» і выпрацавалі праграму дзеянняў гэтага камітэта.

Выканаўчы камітэт профсаюза будаўнічых рабочых Шатлэндыі энергічна пратэстуе супроць забароны газеты, заяўляючы, што падобныя дзеянні з'яўляюцца парушэннем праў народа.

Рэзалюцыі пратэсту супроць забароны «Дэйлі уоркер» былі вынесены советам профсаюзаў горада Бароу, Эбердынскім аддзяленнем профсаюза суднабудаўнікоў, Портсмудскім саюзам гандлёвых служачых, а таксама 200 студэнтаў і выкладчыкаў каледжа ў Саўтгемптоне.

Выступленне Чэрчыля ў палаце абшчын

ЛОНДАН, 28 лютага. (ТАСС). Агенцтва Рэйтэр перадае, што ўчора англійская палата абшчын абмяркоўвала законапраект, які дазваляе членам англійскага парламента працаваць па сумяшчэнню. Перад адкрыццём дабатаў выступіў Чэрчыль з заявай аб тым, што прыняцце законапраекта будзе разглядацца, як выражэнне давер'я ўраду. Агенцтва Рэйтэр указвае, што ўпершыню пасля сфарміравання свайго кабінета Чэрчыль стаўіць пытанне аб давер'і. Палата абшчын аднагалосна выразіла вотум давер'я. Пытанне аб скарыстанні членаў парламента па сумяшчэнню будзе разглядацца спецыяльна створанай камісіяй.

Асноўны пункт гэтага законапраекта гласіць, што калі прэм'ер-міністр зацвердзіць назначэнне члена парламента на які-небудзь пост ва ўраладзе установе, то апошні не траціць сваіх праў члена парламента.

У Соўнаркоме Саюза ССР і ЦК ВКП(б)

Аб мерапрыемствах па расшырэнню пасеваў і павышэнню ўраджайнасці кок-сагыза

Совет Народных Камісараў Саюза ССР і Цэнтральны Камітэт ВКП(б) адзначаюць, што за годы трэцяй сталінскай пяцігодкі плошчы пасева кок-сагыза значна расшырыліся, гэта тэхнічная культура ўсё больш асвойваецца калгасамі.

Асобныя раёны, калгасы і звенні, якія здолелі правільна арганізаваць працу калгаснікаў і забяспечыць якасны догляд за пасевамі кок-сагыза, дабіліся ў 1940 годзе высокай ураджайнасці гэтай культуры.

Глухаўскі раён Сумскай абласці з плошчы 63,9 га сабраў у сярэднім з аднаго га двухлетніх плантацый па 19 цэнтнераў карэнняў і па 105 кілограмаў насення кок-сагыза.

Калгас «Чэрвоне селішчэ», Нежынскага раёна, Чэрнігаўскай абласці, сабраў з плошчы 5,5 га па 37,6 цэнтнера карэнняў і па 129,4 кілограма насення кок-сагыза з кожнага гектара.

Калгас «Пролетар», Чэркаскага раёна, Кіеўскай абласці, з плошчы 24 га сабраў ураджай па 23,7 цэнтнера карэнняў з га.

Калгас ім. Карла Маркса, Глухаўскага раёна, Сумскай абласці, з плошчы 10 га сабраў па 26 цэнтнераў карэнняў і 174 кілограмы насення з га.

Калгас «Ударнік», Любаньскага раёна, Мінскай абласці БССР, сабраў з плошчы 16 га па 30 цэнтнераў карэнняў з кожнага гектара.

Калгас імені Тургенева, Знаменскага раёна, Орлоўскай абласці, з плошчы 4,6 га сабраў у сярэднім з аднаго га двухлетняй плантацыі па 46 цэнтнераў карэнняў.

Асобныя звенні калгасаў далі яшчэ больш высокія ўраджаі. Так, звеннявая Пармузіна А. А. калгаса «Большэвік», Белапольскага раёна, Сумскай абласці, з плошчы 1,4 га аднагадовых плантацый сабрала па 75 цэнтнераў карэнняў і 283 кілограмы насення з га.

Звеннявая Жалава М. Т. калгаса «Велетэнь», Глухаўскага раёна, Сумскай абласці, з плошчы 2,6 га сабрала па 50 цэнтнераў карэнняў з гектара.

Звеннявая Вяльцава А. Н., калгаса «Трудовик», Юр'еў-Польскага раёна, Іванаўскай абласці, сабрала 74,9 цэнтнера карэнняў з гектара.

У мэтах далейшага павелічэння плошчаў пасева кок-сагыза, усямернага павышэння ўраджайнасці яго, задавальнення ўзрастаючых патрэб прамысловасці ў каучуку і павышэння зацікаўленасці калгасаў і калгаснікаў у развіцці культуры кок-сагыза, у дадатак да пастановы Соўнаркома СССР і ЦК ВКП(б) ад 10 ліпеня 1940 года «Аб расшырэнні сыравіннай базы прамысловасці па вытворчасці натуральнага каучука», Совет Народных Камісараў Саюза ССР і Цэнтральны Камітэт ВКП(б) пастанавілі:

1. Устанавіць наступныя размеры стымулявання гумавымі вырабамі калгасаў і калгаснікаў за перавыкананне плана ўраджайнасці (кантрактацыі) кок-сагыза:

а) калгасу, маючаму дзяржаўны план пасева кок-сагыза, усе звенні якога перавыконваюць план ураджайнасці, за ўсю колькасць карэнняў, зданых звыш устаноўленага плана ўраджайнасці (кантрактацыі), прадаставіць права заказваць і атрымліваць па дзяржаўнай цане праз трэст «Союзрасткаучук» Наркамхімпрома гумавыя вырабы з наступнага разліку:

галош мелкіх адну пару за	12	кілограмаў сырых карэнняў кок-сагыза	
галош глыбокіх » » »	16	» » » »	
бот жаночых » » »	17	» » » »	
ботаў гумавых » » »	47	» » » »	
падэшваў гумавых » » »	6	» » » »	
велагумы адзін камлект (пакрышка і камера) »	41	» » » »	

б) у мэтах стымулявання прадукцыйнасці працы калгаснікаў, непасрэдна працуючых на плантацыях кок-сагыза, рэкамендаваць калгасам частку атрыманых імі гумавых вырабаў размяркоўваць (па дзяржаўнай цане) сярод звенняў па колькасці зданых звыш установленага для звяна плана ўраджайнасці карэнняў кок-сагыза з усёй замацаванай за звяном плошчы пасева, выходзячы з разліку:

галош мелкіх адну пару за	40	кілограмаў сырых карэнняў кок-сагыза	
галош глыбокіх » » »	53	» » » »	
бот жаночых » » »	57	» » » »	
ботаў гумавых » » »	157	» » » »	
падэшваў гумавых » » »	20	» » » »	
велагумы адзін камлект (пакрышка і камера) »	137	» » » »	

2. У тым выпадку, калі ў калгасе план ураджайнасці перавыконвае толькі частка звенняў і ў сувязі з гэтым калгас у цэлым план здачы карэнняў кок-сагыза не выконвае або перавыконвае яго ў такім размеры, які не забяспечвае выдачу гумавых вырабаў у парадку стымулявання звенняў, перавыканаўшых план, устанавіць наступны парадак і размеры стымулявання гумавымі вырабамі калгаснікаў і калгасаў:

а) калгаснікі звенняў, непасрэдна працуючых на плантацыях кок-сагыза, пры перавыкананні плана ўраджайнасці на замацаванай за звяном плошчы пасева, незалежна ад размераў перавыкання плана ўраджайнасці (кантрактацыі) карэнняў кок-сагыза ў цэлым па калгасу, стымулюцца гумавымі вырабамі па колькасці зданых звыш установленага для звяна плана ўраджайнасці карэнняў кок-сагыза, выходзячы з наступнага разліку:

галош мелкіх адну пару за	40	кілограмаў сырых карэнняў кок-сагыза	
галош глыбокіх » » »	53	» » » »	
бот жаночых » » »	57	» » » »	
ботаў гумавых » » »	157	» » » »	
падэшваў гумавых » » »	20	» » » »	
велагумы адзін камлект (пакрышка і камера) »	137	» » » »	

Заказ і выдачу гумавых вырабаў для калгаснікаў звенняў, перавыканаўшых план ураджайнасці, робіць калгас;

б) пры гэтых умовах калгас стымулюе гумавымі вырабамі ў размеры 70 проц. ад усёй колькасці зданых звыш плана ўраджайнасці (кантрактацыі) карэнняў кок-сагыза па наступнаму разліку:

галош мелкіх адну пару за	17	кілограмаў сырых карэнняў кок-сагыза	
галош глыбокіх » » »	22	» » » »	
бот жаночых » » »	24	» » » »	
ботаў гумавых » » »	65	» » » »	
падэшваў гумавых » » »	8	» » » »	
велагумы адзін камлект (пакрышка і камера) »	57	» » » »	

в) сярод калгаснікаў звенняў гумавыя вырабы размяркоўваюцца па колькасці працадзён, выпрацаваных кожным калгаснікам пры вырошчванні кок-сагыза;

г) брыгадзіру за кожны цэнтнер сырых карэнняў кок-сагыза, зданых звыш устаноўленай калгасам планавай сярэдняй ураджайнасці (кантрактацыі) па брыгадзе, выдаваць прэмію ў размеры чатырох рублёў.

Прэмію брыгадзіру выдаваць пры ўмове перавыкання плана ўраджайнасці не менш палавінай звенняў;

д) старшыні калгаса за кожны цэнтнер сырых карэнняў кок-сагыза, зданых звыш плана ўраджайнасці (кантрактацыі), устаноўленай для калгаса, выдаваць прэмію ў размеры двух рублёў.

Прэміі старшыні калгаса і брыгадзіру выплачваць за кошт сум, атрымліваемых калгасам за здачу карэнняў кок-сагыза звыш плана.

3. Прадаставіць калгасу права выдаваць гумавыя вырабы старшыні і брыгадзірам калгаса на суму ў размеры 50 проц. прэмій, якія прылічваюцца ім за здачу карэнняў кок-сагыза звыш плана ўраджайнасці (кантрактацыі).

4. У мэтах расшырэння пасеваў кок-сагыза рэкамендаваць калгасам, не маючым дзяржаўнага плана пасева, рабіць таксама пасевы гэтай культуры.

Распаўсюдзіць на калгасы, якія сеюць кок-сагыз па-за планам, дзеянне пастаноў Соўнаркома СССР ад 16 красавіка 1937 года № 626 «Аб мерапрыемствах па развіццю каучуканосаў у 1937 годзе» і ад 21 ліпеня 1938 года № 845 «Аб мерапрыемствах па палепшанню развіцця прамысловага каучуканосаводства і вытворчасці натуральнага каучука» і пастанову Соўнаркома СССР і ЦК ВКП(б) ад 10 ліпеня 1940 года № 1215 «Аб расшырэнні сыравіннай базы прамысловасці па вытворчасці натуральнага каучука».

5. Для стварэння аднолькавых умоў заахвочвання калгаснікаў калгасаў, сеючых кок-сагыз па-за планам, з калгаснікамі калгасаў, якія сеюць кок-сагыз па даведзенаму дзяржаўнаму плану, устанавіць для звенняў і калгасаў, не маючых дзяржаўнага плана пасева, наступную ўраджайнасць з аднаго гектара, за перавыкананне якой робіцца стымулявание калгаснікаў гумавымі вырабамі:

па Кіеўскай абласці	— 12,0	цэнтнераў
па Жытомірскай абласці	— 12,0	»
па Палтаўскай абласці	— 10,0	»
па Сумскай абласці	— 13,5	»
па Харкаўскай абласці	— 10,0	цэнтнераў
па Чэрнігаўскай абласці	— 13,5	»
па Башкірскай АССР	— 10,0	»
па Варонежскай абласці	— 13,0	»
па Іванаўскай абласці	— 10,0	»
па Курскай абласці	— 13,0	»
па Куйбышэўскай абласці	— 10,0	»
па Орлоўскай абласці	— 13,0	»
па Пензенскай абласці	— 10,0	»
па Разанскай абласці	— 11,0	»
па Тамбоўскай абласці	— 11,0	»
па Тульскай абласці	— 11,0	»
па Татарскай АССР	— 11,0	»
па Беларускай ССР	— 13,5	»
па Казахскай ССР	— 11,0	»
па астатніх рэспубліках і абласцях СССР	— 10,0	»

6. У мэтах стымулявання прадукцыйнасці працы калгаснікаў, якія непасрэдна працуюць на плантацыях кок-сагыза, рэкамендаваць калгасам частку атрыманых імі гумавых вырабаў размяркоўваць (па дзяржаўнай цане) сярод калгаснікаў звенняў па колькасці зданых звыш устаноўленага для звяна плана ўраджайнасці карэнняў кок-сагыза з усёй замацаванай за звяном плошчы пасева, выходзячы з разліку:

галош мелкіх адну пару за	40	кілограмаў зданых карэнняў кок-сагыза	
галош глыбокіх » » »	53	» » » »	
бот жаночых » » »	57	» » » »	
ботаў гумавых » » »	157	» » » »	
падэшваў гумавых » » »	20	» » » »	
велагумы адзін камлект (пакрышка і камера) »	137	» » » »	

Сярод калгаснікаў звенняў гумавыя вырабы размяркоўваць па колькасці працадзён, выпрацаваных кожным калгаснікам пры вырошчванні кок-сагыза.

7. Брыгадзіру за кожны цэнтнер карэнняў кок-сагыза, зданых звыш плана ўраджайнасці (кантрактацыі) па брыгадзе, выдаваць прэмію ў размеры чатырох рублёў.

Прэмію брыгадзіру выдаваць пры ўмове перавыкання плана ўраджайнасці не менш палавінай звенняў.

Старшыні калгаса за кожны цэнтнер карэнняў кок-сагыза, зданых звыш плана ўраджайнасці (кантрактацыі) па калгасу, выдаваць прэмію ў размеры двух рублёў.

Прэміі старшыні калгаса і брыгадзіру выплачваць за кошт сум, атрымліваемых калгасам за здачу карэнняў кок-сагыза звыш плана.

8. Прадаставіць калгасу права выдаваць гумавыя вырабы старшыні і брыгадзірам калгаса на суму ў размеры 50 проц. прэмій, якія прылічаюцца ім за здачу карэнняў кок-сагыза звыш плана ўраджайнасці (кантрактацыі).

9. Рэкамендаваць калгаснікам праводзіць пасевы кок-сагыза на прысядзібных участках.

Распаўсюдзіць на калгаснікаў, сеючых кок-сагыз на прысядзібных участках, дзеянне пастаноў Соўнаркома СССР ад 16 красавіка 1937 года № 626 «Аб мерапрыемствах па развіццю каучуканосаў у 1937 годзе» і ад 21 ліпеня 1938 года № 845 «Аб мерапрыемствах па палепшанню развіцця прамысловага каучуканосаводства і вырабу натуральнага каучука» і пастановы Соўнаркома СССР і ЦК ВКП(б) ад 10 ліпеня 1940 года № 1215 «Аб расшырэнні сыравіннай базы прамысловасці па вырабу натуральнага каучука».

Устанавіць, што за сырыя карэнні кок-сагыза, зданыя з прысядзібнага ўчастка, калгаснік атрымлівае права заказваць і атрымліваць па дзяржаўнай цане гумавыя вырабы з наступнага разліку:

галош мелкіх адну пару за	21	кілограм сырых карэнняў кок-сагыза	
галош глыбокіх » » »	28	» » » »	
бот жаночых » » »	29	» » » »	
ботаў гумавых » » »	82	» » » »	
падэшваў гумавых » » »	10	» » » »	
велагумы адзін камлект (пакрышка і камера) »	71	» » » »	

10. У мэтах стымулявання вырошчвання высокаякаснага насення кок-сагыза прадаставіць права калгасам заказваць і атрымліваць па дзяржаўнай цане за кожныя зданыя звыш устаноўленага плана здачы 5 кілограмаў насення першай катэгорыі 1 пару галош.

11. Рэкамендаваць калгасам з агульнай колькасці атрымліваемых гумавых вырабаў (галош) 30 проц. размяркоўваць па дзяржаўнай цане сярод калгаснікаў звенняў па колькасці зданых звыш устаноўленага для звяна плана ўраджайнасці насення на замацаванай за ім плошчы насеннікаў.

Сярод калгаснікаў звенняў размеркаванне рабіць па працадзнях, выпрацаваных на насенных плантацыях кок-сагыза.

12. Стымуляванне гумавымі вырабамі за здаваемыя карэнні кок-сагыза як з калгасных пасеваў, так і прысядзібных зямель, праводзіць толькі тым калгаснікам, якія маюць не менш сярэдняй па калгасу колькасці працадзён, выпрацаваных адным членам калгаса на 1 лісталада справаздачнага года.

13. Устанавіць паралак, пры якім заказы калгасаў на згатаўленне гумавых вырабаў за здаваемую прадукцыю кок-сагыза прымаюцца трастам «Союзрасткаучук» Наркамхімпрома і выдаюцца толькі пры ўмове выканання гэтымі калгасамі абавязацельстваў перад дзяржавай і па іншых асноўных тэхнічных культурах (цукровыя буракі, лён, каноплі і табак).

14. Селекцыянерам, забяспечыўшым вывядзенне прадуктыўнага сорта кок-сагыза з сярэдняй вагой карэння ў 30 грамаў і з утрыманнем каучука ў сырых аднагадовых карэннях не менш 3 проц. устанавіць разавую прэмію ў размеры 50 тыс. рублёў, не менш 4 проц. — у размеры 75 тыс. рублёў, не менш 5 проц. — у размеры 100 тыс. рублёў.

15. Для падняцця ўраджайнасці карэнняў кок-сагыза рэкамендаваць калгасам:

а) адводзіць пад пасеў кок-сагыза лепшыя ўчасткі, скарыстоўваючы ў першую чаргу акультураныя тарфянікі, гародныя землі, поймы рэк, угноеныя канаплянікі;

б) забяспечыць сістэматычны догляд за плантацыямі кок-сагыза, утрыманне іх чыстымі ад пустазелля і правядзенне на працягу вегетацыйнага перыяда не менш 4—5 праполак, 4 міжрадковых рыхленняў, 2 падкормак і 2 спецыяльных выкарчовак некаучуканосных форм адуванчыка;

в) для своечасовага і якаснага правядзення ўсіх агратэхнічных мерапрыемстваў па культуры кок-сагыза замацаваць усе пасеўныя плошчы за звеннямі.

16. Усе разлікі па стымуляванню гумавымі вырабамі калгасаў і калгаснікаў за павышэнне ўраджайнасці і расшырэнне пасеўных плошчаў кок-сагыза ўскладзі на Наркамхімпром.

Абавязаць Наркамхімпром распрацаваць парадак разлікаў з калгасамі па атаварванню з тым, каб выкананне заказаў калгасаў на гумавыя вырабы, у адпаведнасці з гэтай пастановай, заканчвалася штогод да 31 снежня.

17. Даручыць Наркамхімпрому і Наркамзему СССР, у адпаведнасці з гэтай пастановай, унесці неабходныя змяненні ў лагавор на кантрактацыю карэнняў і насення кок-сагыза і прадугледзець у кантрактацыйным лагаворы адначасова з указаннем плошчы пасева і ўраджайнасці кок-сагыза па калгасу ў цэлым указанне плошчы пасева і ўраджайнасці па звеннях.

18. Абавязаць Наркамхімпром, па ўзгадненню з Наркамземам СССР:

а) давесці ў 1941 годзе лік загатоўчых пунктаў, абсталяваных складскімі памяшканнямі і сушылкамі, да 178, у тым ліку па УССР да 39;

б) у мэтах забеспячэння своечасовай перапрапоўкі карэнняў кок-сагыза пачаць будаўніцтва ў 1941 годзе на тарыгорыі Украінскай ССР заводаў, забяспечваючых перапрапоўку 30 тыс. тон сырых карэнняў кок-сагыза ў год.

19. Совет Народных Камісараў Саюза ССР і ЦК ВКП(б) лічаць, што ўвядзенне стымулявання натурай калгасаў і калгаснікаў за павышэнне ўраджайнасці і расшырэнне пасеўных плошчаў кок-сагыза павысіць залавальненне патрэбнасці калгасаў і калгаснікаў у гумавых вырабах.

Калгас, якому ўстаноўлен дзяржаўны план і ўсе звенні якога перавыконваюць зацверджаны для іх план ураджайнасці (кантрактацыі), з плошчай пасева кок-сагыза ў 10 га, пры планавай ураджайнасці 15 цэнтнераў з га, пры ўмове атрымання ўраджаю карэнняў у 27 цэнтнераў з га, зласць дзяржаве звыш плана 120 цэнтнераў карэнняў кок-сагыза.

Гэты калгас зможа заказаць і атрымаць па дзяржаўнай цане для патрэб калгаса і калгаснікаў наступныя гумавыя вырабы:

аўтагумы для паўтаратоннай аўтамашыны	— 4	камплекты,
галош	— 490	пар,
гумавай падэшвы	— 349	пар,
ботаў гумавых	— 10	пар і
велашын	— 10	камплектаў.

З гэтай колькасці калгаснікі, непасрэдна працуючыя ў звеннях на плантацыях кок-сагыза, атрымаюць па дзяржаўнай цане 300 пар галош, якія будуць размеркаваны паміж 256 калгаснікамі звенняў, па колькасці працадзён, выпрацаваных на кок-сагызе.

Старшыня калгаса атрымае па дзяржаўнай цане 6 пар галош, а брыгадзір — 4 пары.

Калгас, якому не ўстаноўлен дзяржаўны план, але правёў пасевы кок-сагыза на плошчы 5,40 га, пры ўмове атрымання ўраджайнасці 20 цэнтнераў з га, зласць дзяржаве 107,5 цэнтнера сырых карэнняў кок-сагыза.

Гэты калгас можа заказаць і атрымаць па дзяржаўнай цане наступныя гумавыя вырабы: аўтагумы да паўтаратоннай аўтамашыны 8 камплектаў, галош мелкіх 76 і галош глыбокіх 30 пар. З гэтай колькасці кожная калгасніца атрымае па дзяржаўнай цане па адной пары галош, брыгадзір атрымае па дзяржаўнай цане 3 пары галош, а старшыня калгаса — 5 пар.

Калгаснік, які пасее на прысядзібным участку 0,04 га кок-сагыза, пры ўмове атрымання ўраджаю ў 30 цэнтнераў з га, можа заказаць і атрымаць наступныя гумавыя вырабы: галош 4 пары, бот жаночых 1 пару і падэшваў гумавых — 2 пары.

Заахвочванне натурай калгасаў і калгаснікаў за павышэнне ўраджайнасці кок-сагыза і расшырэнне плошчаў будзе з'яўляцца вялікім стымулам да развіцця совецкага каучукаводства, дасць магчымасць далаткова прыцягнуць да пасева гэтай культуры многія калгасы, расшырыць пасеўную плошчу, узніме ўраджайнасць кок-сагыза, рэзка павысіць забеспячэнне натуральным каучуком узрастаючыя патрэбнасці народнай гаспадаркі.

VIII сесія Вярхоўнага Совета СССР 1-га склікання

У СОВЕЦЕ САЮЗА

Пасяджэнне 27 лютага

27 лютага ў 6 гадзін вечара адкрылася трэцяе пасяджэнне Совета Саюза. За сталом старшыні — Старшыня Совета Саюза дэпутат А. А. **Андрэеў**, намеснікі Старшыні Совета Саюза дэпутаты Т. Д. **Лысенка** і У. **Юсупаў**. У ложах — члены Прэзідыума Вярхоўнага Совета СССР і члены Ўрада.

Прадаўжаецца абмеркаванне даклада аб дзяржаўным бюджэце СССР на 1941 год і садаклада бюджэтнай камісіі Совета Саюза.

Старшынствуючы дэпутат Т. Д. Лысенка прадастаўляе слова дэпутату Т. **Кулатаву**.

— Бюджэт краіны социялізма, — гаворыць дэпутат Кулатаў, — як у люстры паказвае сусветна-гістарычныя перамогі совецкага народа. Цалкам апавядае інтарэсам працоўных прапанова ўрада аб асігнаванні 70.900 мільёнаў рублёў на патрэбы абароны краіны, на далейшае ўмацаванне баявой магутнасці Чырвонай Арміі і Ваенна-Марскога Флота.

Разам з дзяржаўным бюджэтам СССР растуць бюджэты саюзных рэспублік. Так, у 1925—26 годзе бюджэт Кіргізіі склаў 5,5 мільёна рублёў, а на 1941 год намечан у суме 481.115 тысяч рублёў. Толькі на народную асвету ў 1941 годзе асігнуецца 179.081 тысяча рублёў.

Наступным выступае дэпутат М. А. **Гедвілас**:

— На VII сесіі Вярхоўнага Совета СССР Літоўская Совецкая Социялістычная Рэспубліка была прынята ў саставу Совецкага Саюза. З таго часу прайшло ўсяго 7 месяцаў, а якія гіганцкія перамены адбыліся ў жыцці літоўскага народа! Створан дзяржаўны апарат совецкай улады. Сяляне атрымалі зямлю. Адноўлены дзесяткі заводаў і фабрык. Звыш 40 тысяч беспрацоўных атрымалі работу. Рэспубліка пакрылася шырокай сеткай новых школ, народных універсітэтаў, агульнаадукацыйных курсаў — права на асвету стала здабыткам народа.

Дэпутат Гедвілас пералічвае важнейшыя аб'екты гаспадарчага і культурнага будаўніцтва Літоўскай ССР на 1941 год. Ён называе прадпрыемствы, культурныя і лячэбныя ўстановы, прыводзіць лічбы намячаемага павелічэння вытворчасці. Такіх лічбаў не ведала і не магла ведаць буржуазна-памешчыцкая Літва! Сметонаўская кліка давяла народную гаспадарку краіны да паўнейшага развалу. Зараз гаспадаром жыцця стаў народ — рабочыя, сяляне, інтэлігенцыя. І яны з сапраўды гаспадарскай клапатлівасцю і энергіяй рухаюць наперад эканоміку і культуру маладой совецкай рэспублікі. У 1941 годзе бюджэт Літвы павялічваецца ў 3,5 раза ў параўнанні з 1939 годам. Больш палавіны ўсіх расходаў па бюджэту Літоўскай ССР накіроўваецца на фінансіраванне социяльна-культурных мерапрыемстваў.

Поўнасцю алабраючы прадстаўлены ўрадам СССР бюджэт, дэпутат Гедвілас указвае, што ў кожным артыкуле бюджэта вілаць рэзультаты гераічнай працы совецкага народа, няспынныя клопаты большэвіцкай партыі, совецкага ўрада, асабіста таварыша Сталіна аб далейшым працвітанні социялістычнай радзімы.

Дэпутат С. І. **Малаў** падкрэслівае, што совецкі бюджэт пабудаван на моцнай аснове растучай і ўсебакова развіваючайся социялістычнай гаспадаркі. Ён служыць адной мэце — развіццю прадукцыйных сіл краіны, яе эканомікі і культуры. Звыш 47 млрд. рублёў на социяльна-культурныя мерапрыемствы — наглядны таму доказ. Такі рост магчым толькі ў краіне социялізма!

— Наша задача, — гаворыць дэпутат Малаў, — моцна напрацаваць над выкананнем дзяржаўнага бюджэта, рашуча змагацца з парушэннямі фінансавай дысцыпліны, берагчы і правільна расходаваць народную капейку.

Народны камісар аховы здароўя СССР тав. Г. А. **Міцераў** паведамляе аб мерапрыемствах, намечаных на 1941 год у галіне аховы здароўя.

— Дзяржаўны бюджэт на 1941 год,— указвае ён, — адлюстроўвае сталінскія клопаты партыі і ўрада аб ахове здароўя працоўных.

У рэзультаце мерапрыемстваў, праведзімых совецкім урадам, з года ў год зніжаюцца захворванні, павялічваецца прырост насельніцтва, паляпшаецца фізічнае развіццё народа. У 1941 годзе намечана далейшае палепшанне медыцынскай дапамогі працоўным, расшырэнне сеткі лячэбных устаноў на сяле, дзіцячых кансультацый, яслей, малочных кухань. Значна ўзрасце армія медыцынскіх работнікаў: к канцу 1941 года ў Совецкім Саюзе будзе працаваць больш 145 тыс. урачоў, у той час як у дарэволюцыйнай Расіі іх было ўсяго каля 20 тысяч. Больш шырока і смела будуць укараняцца ў лячэбную практыку навейшыя дасягненні перадавой медыцынскай навукі. Намечана далейшае палепшанне работы медыцынскай і фармацэўтычнай прамысловасці.

Росквіту ордэнаноснага Азербайджана прысвячае сваё выступленне дэпутат М. І. **Аліеў**. З года ў год павялічваецца здабыча нафты, нанава створаны лёгкая, харчовая і іншыя галіны прамысловасці рэспублікі. Растуць пасеўныя плошчы, павышаецца ўраджайнасць зернавых і тэхнічных культур. Азербайджан стаў другой баваўнянай базай краіны. Да рэволюцыі ў Азербайджане не было ні адной вышэйшай навучальнай установы, цяпер іх — 16

— Бюджэтныя асігнаванні на 1941 год, — заяўляе дэпутат Аліеў, — поўнасцю забяспечваюць далейшы рост прамысловасці, транспарта, культурнага будаўніцтва, матэрыяльнага добрабыту працоўных Азербайджана.

У жніўні мінулага года дэпутат І. Г. **Лаурысцін** вітаў VII сесію Вярхоўнага Совета СССР, як член поўнамоцнай камісіі дзяржаўнай думы Эстонскай Рэспублікі. Цяпер дэпутат Вярхоўнага Совета СССР **Лаурысцін** дакладвае сесіі аб тым, як пераўтварылася на новых социялістычных пачатках жыццё ў Эстонскай ССР.

У буржуазнай Эстоніі даходная частка бюджэта цяжкім грузам лажылася на плечы працоўнага народа, а расходная частка ішла на падрыхтоўку плацдарма для нападу на СССР. Цяпер бюджэтныя асігнаванні ідуць на аднаўленне разбураных пры панаванні буржуазіі прамысловых прадпрыемстваў, на пабудову новых фабрык і заводаў, на асвету, ахову здароўя, социяльнае забеспячэнне і культурныя мерапрыемствы. Кожная капейка служыць інтарэсам народа.

Буйнейшая ў рэспубліцы Крэнгольмская мануфактура ўжо ў гэтым годзе будзе працаваць на поўную магутнасць. На развалінах былога завода «Двигатель» ствараецца новы завод. Значна павялічваецца выраб цэглы, вапны, цэменту і алебастра. У асноўным ліквідавана беспрацоўе.

Значныя сродкі асігнуюцца на фінансіраванне сельскай гаспадаркі. Ужо арганізаваны першыя 15 машынна-трактарных станцый, у кожнай вобласці ствараюцца машынна-конныя пракатныя пункты. Бядняцкія гаспадаркі атрымліваюць дапамогу ў набыцці жывёлы і насення.

У параўнанні з бюджэтам буржуазнай Эстоніі, асігнаванні на социяльна-культурныя мерапрыемствы ў Эстонскай ССР у 1941 годзе павялічваюцца ў 6 раз, на асвету — больш чым у 8 раз, на ахову здароўя—больш чым у 5 раз. Толькі ў адным Таліне ў 1941 годзе будуць пабудаваны новыя жылыя дамы плошчай у 40 тыс. кв. метраў.

Дэпутат М. С. **Грэчуха** гаворыць аб дасягненнях народнай гаспадаркі Украіны.

У мінулым годзе значна павысілася ўраджайнасць усіх сельскагаспадарчых культур, атрыманы вялікія поспехі ў развіцці жывёлагадоўлі. Зараз у рэспубліцы налічваецца больш ста калгасаў-мільянераў, вырас матэрыяльны добрабыт калгаснікаў. Чарговай задачай з'яўляецца ўздым сельскай гаспадаркі ў Чэрновіцкай і Ізмаільскай абласцях, разаронай гаспадараннем румынскіх акупантаў.

Выкананне важнейшых задач гэтага года, — гаворыць дэпутат Грэчуха, — у значнай меры будзе залежаць ад работы мясцовых Советаў дэпутатаў працоўных. Там, дзе мясцовыя советы штодзённа займаюцца выкананнем бюджэта, там выконваецца і народна-гаспадарчы план.

Дэпутат В. Ф. **Форш** ад імені малдаўскага народа горача вітае мерапрыемствы ўрада, накіраваныя на далейшае ўмацаванне абароны краіны, баявой магутнасці Чырвонай Арміі і Ваенна-Марскога Флота.

— Працоўныя Бесарабіі, — гаворыць ён, — назаўсёды вызвалены ад ярма румынскіх акупантаў. Дзень 28 чэрвеня 1940 года з'яўляецца для ўсіх працоўных Бесарабіі гістарычным днём. У гэты дзень па волі партыі і ўрада, па ўказанню вялікага правадыра народаў таварыша Сталіна, Чырвоная Армія назаўсёды знішчыла граніцу, доўгія годы раз'яднаўшую малдаўскі народ.

З таго часу прайшло ўсяго 8 месяцаў. За гэты час праведзена вялікая работа па ліквідацыі вынікаў гаспадарання румынскіх акупантаў у Бесарабіі. Аднаўляюцца і рэканструюцца прамысловыя і камунальныя прадпрыемствы. Назаўсёды ліквідавана беспрацоўе.

Беззямельныя і малазямельныя сяляне атрымалі звыш 250 тысяч гектараў памешчыцкай і манастырскай зямлі. Бядняцкім гаспадаркам выданы дзесяткі тысяч галоў жывёлы, значныя насенныя ссуды і грашовыя крэдыты на набыццё коней. Адкрываюцца новыя школы і іншыя культурныя ўстановы.

Бюджэт рэспублікі, які дасягае ў 1941 годзе 447 млн. рублёў, забяспечвае далейшы эканамічны і культурны рост Малдаўскай ССР.

Дэпутат А. В. **Белякоў** з задавальненнем адзначае рост добрабыту совецкага народа, які ярка выражан у дзяржаўным бюджэце СССР на 1941 год.

Гаворачы аб расходнай частцы бюджэта, дэпутат Белякоў горача падтрымлівае асігнаванне 70.900 млн. рублёў на абарону краіны.

— Дзякуючы няспынным клопатам нашага ўрада і асабіста таварыша Сталіна, — гаворыць ён, — нашы ўзброеныя сілы на сушы і на моры бесперастанна атрымліваюць новыя баявыя сродкі, робяцца ўсё больш неўязвімымі, усё больш страшнымі для ўсякага ворага. Мы, работнікі ваеннай авіяцыі СССР, асабліва моцна адчуваем гэта дыханне новай тэхнікі. Яно ўсяляе ў нас цвёрдую ўпэўненасць ў непераможнасці ўзброеных сіл краіны социялізма.

Поспехам народнай гаспадаркі і культуры ў Башкірскай АССР прысвячае сваё выступленне дэпутат С. А. **Вагапаў**. У заключэнне ён спыняецца на пытаннях развіцця прамысловасці мясцовых будматэрыялаў, якая мае вялікае значэнне для Башкірскай АССР і лімітуе размах будаўніцтва.

Дэпутат П. М. **Гаруноў** гаворыць аб рабоце фінансавых органаў. Ён прапануе пакончыць са стракатасцю, якая мае месца ў штатах і стаўках работнікаў гарадскіх і раённых устаноў. Часта не толькі ў адным горадзе, але нават у адной установе, работнікі адной кваліфікацыі атрымліваюць розную заработную плату. Трэба ўпрасціць пабудову мясцовых бюджэтаў, не заграмаджаючы фінансавыя органы каштарыснымі матэрыяламі па кожнай школе, больніцы і т. д.

На гэтым пасяджэнне Совета Саюза заканчваецца. Наступнае пасяджэнне — у 11 гадзін раніцы 28 лютага.

(ТАСС).

Пасяджэнне 28 лютага

28 лютага ў 11 гадзін раніцы адкрылася чацвертае пасяджэнне Совета Саюза. За сталом старшыні — Старшыня Совета Саюза дэпутат А. А. **Андрэеў**, намеснікі Старшыні Совета Саюза дэпутаты Т. Д. **Лысенка** і У. **Юсупаў**. У ложах — члены Прэзідыума Вярхоўнага Совета СССР і члены ўрада на чале з тав. В. М. **Молатавым**. Дэпутаты сустракаюць іх паўтарэнне працяглымі апладысментамі.

Старшынствуе намеснік Старшыні Совета Саюза дэпутат У. **Юсупаў**.

Побач з ростам дзяржаўнага бюджэта СССР, з года ў год растуць і мясцовыя бюджэты абласцей, гарадоў і сёл. Гэты рост дэпутат П. Г. **Свінарэнка** паказвае на прыкладзе Харкава і Харкаўскай вобласці. Харкаў стаў адным з самых культурных гарадоў Совецкага Саюза. Непазнавальна змяніўся сёлы вобласці. Вось, напрыклад, сяло Чэпель, Балаклейскага раёна. Да рэволюцыі тут адзінай культурнай установай была пачатковая школа. У сучасны момант у сяле тры школы — адна з іх сярэдняя, пабудаваны амбулаторыя, радзільны дом, ветэрынарная лячэбніца, сяло радыёфікавана і ўпараджавана.

Дэпутат Свінарэнка падтрымлівае ўнесены ўрадам праект змянення закона аб падаходным падатку з калгасаў і праект паправак к закону аб сельскагаспадарчым падатку з калгаснікаў і аднаасобных сялянскіх гаспадараж.

Народны камісар прамысловасці будаўнічых матэрыялаў СССР тав. Л. А. **Соснін** гаворыць аб тым, што прадугледжаны па дзяржаўнаму бюджэту СССР на 1941 год далейшы рост капітальных укладанняў патрабуе рашучага паляпшэння работы прамысловасці будаўнічых матэрыялаў. Прызнаючы правільнай крытыку работы наркамата і яго прадпрыемстваў, тав. Соснін дакладвае сесіі аб тых мерапрыемствах, якія праводзіць наркамат для павелічэння вытворчасці будаўнічых матэрыялаў і павышэння іх якасці. Уводзіцца ў строй рад новых прадпрыемстваў, больш поўна будзе скарыстана вытворчая магутнасць існуючых заводаў.

— Бюджэт, прадстаўлены ўрадам Совецкага Саюза, — заяўляе дэпутат Р. Е. **Мельнікаў**, — поўнасцю ўлічвае ўзросшыя запатрабаванні і асаблівасці асобных рэспублік, краёў і абласцей. У бюджэце намечана скарачэнне адміністрацыйна-ўпраўленчых расходаў на 2 млрд. рублёў. Цалкам падтрымліваючы гэтую прапанову, дэпутат Мельнікаў лічыць, што Наркамфін СССР і яго мясцовыя органы да скарачэння адміністрацыйна-ўпраўленчых расходаў падыходзяць усё яшчэ баязліва. Так, загатоўкамі ільну ў Смаленскай вобласці займаюцца два трэсты — Смаленскі і Вяземскі. Апрача таго, ёсць абласная кантора Заготлён. Па сутнасці, усе гэтыя арганізацыі адна адну дубліруе. Такое-ж становішча — з загатоўкамі малака. Наркамфіну СССР трэба ўважліва прагледзець структуру і штаты наркаматаў. Паралельныя главкі і трэсты павінны быць ліквідаваны. Гэта дасць вялікую эканомію дзяржаўных сродкаў.

Дэпутат П. С. **Тарасаў** спыняецца на бюджэце Маскоўскай вобласці на 1941 год. Характэрная рыса яго — значнае павелічэнне ўдзельнай вагі ўласных даходаў вобласці. За апошнія тры гады гэтыя даходы больш чым падвоіліся. Важнейшая крыніца павелічэння гэтых даходаў — растучая мясцовая прамысловасць. У 1941 годзе яна дасць бюджэту ў тры з лішнім раза больш сродкаў, чым дала ў 1938 годзе.

Больш трох чвартак усіх расходаў па бюджэту Маскоўскай вобласці складаюць затраты на социяльна-культурныя мерапрыемствы. Расходы на асвету перавышаюць 343 млн. рублёў і забяспечваюць выкананне пастаўленых XVIII партыйным з'ездам задач у галіне ўсеагульнага абучэння.

Народны камісар тэкстыльнай прамысловасці СССР тав. І. Н. **Акімаў** прыводзіць лічбы ўзрастаючых з года ў год асігнаванняў на расшырэнне вытворчасці тавараў шырокага спажывання.

Дзяржаўны бюджэт СССР на 1941 год прадугледжвае ўкладанне толькі ў тэкстыльную прамысловасць 630 млн. рублёў. Гэта дасць магчымасць увесці ў эксплаатацыю новыя прадпрыемствы і значна павялічыць выпрацоўку тканін. Уступіць у строй рад прадзільных фабрык, другая чарга Барнаульскага камбіната і інш., будзе канчаткова выведзена з кансервацыі буйнейшае тэкстыльнае прадпрыемства Эстонскай ССР — Крэнгольмская мануфактура. Узрастаюць адлічэнні ў бюджэт ад прыбыткаў тэкстыльнай прамысловасці. Гэта абавязвае тэкстыльшчыкаў больш энергічна змагацца за зніжэнне сабекошту і паляпшэнне якасці прадукцыі.

— У кожным артыкуле дзяржаўнага бюджэта на 1941 год, — гаворыць дэпутат Д. Д. **Лежэнка**, — аллюстраваны клопаты партыі Леніна—Сталіна, совецкага ўрада аб далейшым працвітанні нашай вялікай радзімы, умацаванні яе магутнасці. Кожны год прыносіць Совецкаму Саюзу новыя буйныя перамогі. Гэта вілаць і на прыкладзе Драгобыцкай вобласці, працоўныя якой толькі нядаўна вызваліліся ад ненавіснага ярма панскай Польшчы.

Прамоўца прыводзіць факты, характарызуючыя бурны росквіт народнай гаспадаркі і культуры ў новай вобласці Украінскай ССР. Адноўлены нафтасхважыны, ідзе далейшае разгортванне нафтавай прамысловасці. У раёнах вобласці арганізавана 111 прадпрыемстваў мясцовай прамысловасці, рад машынна-трактарных станцый і соўгасаў. Раней на тэрыторыі Драгобыцкай вобласці была толькі адна гарадская больніца, у сёлах лячэбных устаноў не было. Цяпер створаны 21 больніца, 53 дзіцячых яслей, радзільныя дамы і т. п. Адкрыты 118 школ, педагагічны інстытут, 7 тэхнікумаў, драматычны украінскі тэатр.

— Пры панаванні буржуазіі ў Латвіі, — гаворыць дэпутат В. К. Латкоўскі, — прамысловасць краіны не толькі не развівалася, але нават падала. Так, у параўнанні з 1913 годам выпуск прамысловай прадукцыі зніжыўся ў 1939 годзе на 18 процантаў, прадукцыйнасць працы зменшылася на 7 процантаў. Вытворчая плошча прадпрыемстваў скарыстоўвалася толькі на адну трэць.

З устанаўленнем совецкай улады пачалося бурнае развіццё народнай гаспадаркі рэспублікі. Раней пуставаўшыя фабрычныя карпусы ажылі. Вялікія сродкі ўкладваюцца на развіццё прамысловасці ў бягучым годзе. Намечана будаўніцтва новых прадпрыемстваў: завода па апрацоўцы ільну, цагельнага, цэментнага, цукровага і іншых. Дзяржаўная электратэхнічная фабрыка дасць у гэтым годзе прадукцыі ў тры разы больш, чым у мінулыя годы.

Прамоўца адзначае велізарную дапамогу партыі, урада, асабіста таварыша Сталіна латвійскаму народу ў социялістычным будаўніцтве.

Аб поспехах сельскай гаспадаркі Краснадарскага края гаворыць дэпутат П. Ф. **Цюляеў**. За годы трэцяй сталінскай пяцігодкі ўраджайнасць зернавых узвялася з 11,4 цэнтнера да 15 цэнтнераў з гектара, ураджайнасць рысу павысілася з 18,5 цэнтнера да 40. У мінулым годзе калгаснікі прымянілі пажніўныя пасевы на 83 тысячах гектараў. Гэта дало магчымасць дадаткова сабраць каля 3 мільёнаў пудоў хлеба. Сіламі калгаснікаў пабудавана Тупчыкская водасхавішча, закончана абвалаванне ракі Кубань. Тым самым знішчана магчымасць затапленняў плодародных зямель у нізоўях ракі.

Затым з прамовай аб чыгуначным транспарце СССР выступае дэпутат В. Н. **Образцоў**. Пачынаючы з 1935 года, чыгуначны транспарт няўхільна ідзе ўгору. Павялічыўся паравозны і вагонны парк, узрасла магутнасць паравозаў, у шырокіх маштабах упляцецца механізацыя і аўтаматызацыя. Чыгуначныя перавозкі ў нас ужо абыходзяцца ў некалькі разоў дзешавей, чым у Злучаных Штатах Амерыкі.

У рабоце чыгуначнага транспарта ёсць аднак і істотныя недахопы — лішнія прастоі, сустрэчныя і залішне-дальнія перавозкі. Знішчэнне іх дасць нам новыя рэзервы для павышэння магутнасцей транспарта.

У барацьбе з гэтымі недахопамі велізарную ролю павінен адыграць стаханаўскі рух, першымі зачынальнікамі якога на чыгуначным транспарце былі машыністы Крывавос, Огнеў, Троіцкая і іншыя. Зараз сярод чыгуначнікаў стаханаўцаў ёсць такія людзі, як машыністы Папавін і Лунін, якія будуюць сваю работу не толькі на аснове вопыту, але вялікіх тэхнічных ведаў. Стаханаўцы вучацца самі і вучаць другіх. Вялікі эфект дае садружаства майстраў стаханаўскай працы з навукай. Яно дапамагае распрацоўваць новыя метады працы і быстра ўкараняць іх у практыку.

Дзяржаўны бюджэт СССР на 1941 год поўнасцю апавядае інтарэсам далейшага развіцця чыгуначнага транспарта, дае магчымасць чыгуначнікам дабіцца новых рашаючых поспехаў.

Дэпутат С. А. **Олексенка** прысвячае сваё выступленне электрыфікацыі сельскай гаспадаркі. На прыкладзе калгасаў Украінскай ССР прамоўца паказвае значэнне электрыфікацыі вытворчых працэсаў у калгасах. Аднак, маштабы гэтай справы яшчэ далёка не дастатковы. Мала скарыстоўваюцца энергетычныя рэсурсы рэк для стварэння шырокай сеткі электрастанцый малай магутнасці.

Адабраючы ўнесены на разгляд сесіі бюджэт, дэпутат Олексенка просіць улічыць неабходныя асігнаванні на электрыфікацыю сельскай гаспадаркі.

Мясцовыя советы маюць усе магчымасці для далейшага ўмацавання бюджэтаў шляхам найстражэйшай эканоміі сродкаў. Нямала прыклалаў гэтага прывёў у сваёй прамове дэпутат П. А. **Найдзёнаў**. Выканком Днепрапетроўскага абласнога Совета дэпутатаў працоўных нядаўна праверыў штаты прадпрыемстваў мясцовай прамысловасці і прамысловай кааперацыі. У рэзультаце ўдалося значна скараціць разбухшы адміністрацыйна - ўпраўленчы апарат многіх прадпрыемстваў і арцелей, зэкаміць вялікія сродкі.

На гэтым пасяджэнне Совета Саюза заканчваецца. Наступнае пасяджэнне — у 6 гадзін вечара 1 сакавіка. (ТАСС).

ПАСТАНОВА

Барысаўскай акруговай выбарчай камісіі па выбарах у Совет Саюза аб рэгістрацыі кандыдатам у дэпутаты Совета Саюза Вярхоўнага Совета СССР Александра Паўлавіча Матвеева

Разглядзеўшы паступіўшыя ў акруговую выбарчую камісію дакументы па вылучэнню кандыдатуры ў дэпутаты Совета Саюза Вярхоўнага Совета СССР, акруговая выбарчая камісія, устанавіўшы поўную адпаведнасць прадстаўленых дакументаў з артыкуламі 56, 57, 58, 59 60 і 61 Палажэння аб выбарах у Вярхоўны Совет СССР, пастанаўляе:

Зарэгістраваць для балатыроўкі ў Совет Саюза Вярхоўнага Совета СССР па Барысаўскай выбарчай акрузе № 476 выстаўленую агульнымі сходамі рабочых, служачых, інжынерна-тэхнічных работнікаў камбіната імені Кірава гор. Барысава торфзавода імені Орджанікідзе, Смалявіцкага раёна, калгаснікаў калгаса імені Стаханава, Крупскага раёна, калгаса «Маяк социялізма», Барысаўскага раёна калгаса «Пабедзіцель», Бярэзінскага раёна — кандыдатуру ў дэпутаты Совета Саюза Вярхоўнага Совета СССР таварыша МАТВЕЕВА Александра Паўлавіча, 1905 года нараджэння, члена ВКП(б) з 1925 года, першага сакратара Мінскага абкома і гаркома КП(б)Б, пражываючага ў горадзе Мінску.

На падставе артыкула 66 Палажэння аб выбарах у Вярхоўны Совет СССР уключыць кандыдатуру тав. МАТВЕЕВА Александра Паўлавіча у выбарчы бюлетэнь па Барысаўскай выбарчай акрузе № 476.

У адпаведнасці з арт. 65 Палажэння аб выбарах у Вярхоўны Совет Саюза ССР гэту пастанову апублікаваць у друку для ўсеагульнага ведама.

Старшыня Акруговай выбарчай камісіі В. С. КАСПЕРСКІ.
Намеснік старшыні Акруговай выбарчай камісіі А. Д. КАСЦЮКЕВІЧ.
Сакратар О. Е. НАУМЕНКА.

ЧЛЕНЫ: Е. Н. КОЗЫРО, В. Н. СТАРАДЗЕТКА, С. Ф. ЧЭШСКАЯ, В. А. ЯКІМОВІЧ, Ф. І. БАРАДАЧ, В. Г. ШЭМЕЛЕВА, Н. П. САКАЛОЎСКІ, А. М. МАТВЕЕВА.

26 лютага 1941 г.
г. Барысаў.

Пастанова СНК СССР і ЦК ВКП(б) выклікала велізарны творчы ўздым у калгасах Беларусі

У адказ на сталінскія клопаты

Бедзёры і жыццерадасны настрой зараз у нашых калгаснікаў. У брыгадах і звенніх шырока абмяркоўваецца гістарычная пастанова СНК СССР і ЦК ВКП(б) аб дадатковай аплаце працы калгаснікаў. У адказ на мудрае сталінскае рашэнне калгаснікі паставілі перад сабой задачу сёлета атрымаць ураджай 16 цэнтнераў зернавых і 200 цэнтнераў бульбы з кожнага гектара.

Але мала ўзяць абавязацельствы, каб заваяваць стопудовы ўраджай. Для гэтага неабходны канкрэтныя справы. Каб стрымаць сваё слова, мы па-ізелавому арганізавалі падрыхтоўку да веснавой сяўбы. Усю работу правядзім па склаўзенаму плану. Кожны калгаснік ведае сваё месца. Кладаўшчык Нікалай Рапько з выдзеленай яму ў дапамогу групай калгаснікаў два разы зрабіў ачыстку насення. Усё яно праверана на ўсхожасць. Вынікі атрымаліся добрыя. Насенне адпавядае пасеўным канцыям, захоўваецца ў добрых памяшканнях.

Для рамонту сельскагаспадарчага інвентара склалі асобную брыгаду. У яе падабралі лепшых цесляроў і кавалёў. Адказным вызначылі калгасніка Васіля Рапько. Брыгада сваю работу закончыла. Плугі, бораны, сеялкі і іншы сельскагаспадарчы інвентар адрамантаван поўнасцю.

Датэрмінова выканаўшы ўрадавы план лесазагатовак і вывазкі, мы амаль усю цягавую сілу пераключылі на вывазку на поле торфу і гною. Ужо вывезлі больш 1.000 тон торфу і 300 тон гною, завезлі 71 тону мінеральных угнаенняў. Торф і гной кампастыруем. Добра рыхтуецца да сяўбы брыгада № 4, якую ўзначальвае Якаў Шакун. Браты Нікалай і Алесь Маліноўскія і Марыя Серада на вывазцы торфу выконваюць норму на 150 процантаў.

Конюхі С. Рапько, А. Рапько і Д. Лазюк добрасумленна прапуюць на сваіх участках. Яны клапатліва даглядаюць пягавую сілу. У выніку амаль усе 111 рабочых коней — сярэдняй і вышэй сярэдняй укормленасці.

Веснавую сяўбу правядзем узорна. Плошчу пад яравыя ў 230 гектараў восенню падняслі на зяблева. На плошчы ў 130 гектараў правялі лупчэнне сперні. Пры падняцці зяблева рассеялі 48 тон фасфарытнай мукі. Мяркуем сёлета ў першы раз праводзіць вузкаграднную сяўбу яравых, для чаго ўжо набылі чатыры вузкаградныя сеялкі.

Чэснай і самаадданай работай на калгасных палях мы адкажам на сталінскае рашэнне, якое адкрывае шырокую дарогу да яшчэ больш шчаслівага і заможнага жыцця калгаснікаў.

Н. ІВАНОВІЧ,
старшыня калгаса «Піонер», Ванелівіцкага сельсовета, Копыльскага раёна.

Будзе высокі ўраджай, будзе важкі працадзень

Трэці год асноўныя жывёлагадоўчыя фермы нашага калгаса будуць удзельнічаць ва Усесаюзнай сельскагаспадарчай выстаўцы. Мы многа працавалі над паляпшэннем пароднасці і павышэннем прадуктыўнасці жывёлы.

На малочна-таварнай ферме ў нас налічваецца 160 галоў, у тым ліку дойных кароў 73 (план 60). У мінулым годзе сярэдні ўдой на фуражную карову складаў 1800 літраў малака. Мы завялі мерыносавых авечак; атрымалі ад кожнай з 19 свіноматак па 14 дзелавых парасят. Укамплектавалі свінаферму.

Новы пагектарны парадак паставак прадуктаў жывёлагадоўлі дзяржаве садзейнічаў развіццю жывёлагадоўлі ў калгасе. Па нашаму калгасу значна зменшыўся план паставак мяса і амаль па 7.000 літраў супроць мінулага года зменшыўся план паставак дзяржаве малака.

З выключнай радасцю сустрэлі калгаснікі нашай арцелі пастанову СНК СССР і ЦК ВКП(б) «Аб дадатковай аплаце працы калгаснікаў за павышэнне ўраджайнасці сельскагаспадарчых культур і прадуктыўнасці жывёлагадоўлі па Беларускай ССР», накіраваную на далейшы росквіт калгаснага ладу.

Як толькі былі атрыманы газеты, у якіх была апублікавана пастанова партыі і ўрада, мы правялі пасяджэнне праўлення арцелі з удзелам калгаснага актыва. На пасяджэнні прысутнічала каля 80 чалавек. Чытаючы пастанову, мы паясняли яе на канкрэтных прыкладах работы калгаса. Калі-б гэтая пастанова дзейнічала ў мінулым годзе, то даярка Ксенія Міхайлоўская атрымала-б дадатковую аплату 560 літраў малака, 9 парасят атрымала-б свінарка Анастасія Якубёнак, якая ў мінулым годзе ад дзевяці прымацаваных да яе свіноматак вырасціла па 15,5 дзелавых парасят. Вялікую дадатковую аплату атрымаў-бы аўчар Васілій Філіповіч і іншыя работнікі ферм.

Азнаёміўшыся з пастановай партыі і ўрада, калгаснікі паляводчых і саловагародных брыгад зараз пачалі загатаўляць і вывозіць на поле ўгнаенні. Мінеральных угнаенняў вывезена 75 тон (план 60 тон). Вывозіцца торф, гной, збіраецца попел і курыны памёт. Рыхтуючыся да вясны, калгаснікі спаборнічаюць паміж сабой за атрыманне высокага ўраджаю. Будзе высокі ўраджай, значыць будзе важкі працадзень.

А. ЖЫЛІНСКІ,
старшыня калгаса «6 умоў таварыша Сталіна», Смальянскага сельсовета, Аршанскага раёна.

Нарада старшынь калгасаў

ОРША. (Спец. кар. «Звязды»). Днямі адбылася раённая нарада старшынь калгасаў, сельсоветаў, партыйнага і совецкага актыва, а таксама спецыялістаў сельскай гаспадаркі, прысвечаная абмеркаванню пастановы партыі і ўрада аб дадатковай аплаце перадавых калгаснікаў.

З інструктыўным дакладам выступіў сакратар райкома партыі тав. Эльберт. Дакладчык прывёў цікавыя прыклады — што дала-б калгаснікам пастанова партыі і ўрада, калі-б яна дзейнічала ў 1940 годзе. Вось, напрыклад, свінарка калгаса «Барацьбіт», Тумілінцкага сельсовета, Анна Серкуцёва ў мінулым годзе ад прымацаваных да яе 9 свіноматак атрымала 252 дзелавых парасят (ад кожнай свіноматкі— 28 парасят), планам-жа было прадугледжана на свіноматку 15 парасят. Гэта свінарка за сваю добрую работу атрымала-б у выглядзе дадатковай аплаты 23 парасят.

Што дае пастанова партыі і ўрада старшыням калгасаў? Гэта дакладчык праілюстраваў на прыкладзе старшыні ордэнаноснага калгаса «Чырвоны Бераг» тав. Гурэвіча. Тав. Гурэвіч можа дадаткова штомесяц атрымаць па 40 працадзён і 200 рублёў, тады-б яго заработак штомесяц складаў 90 працадзён і 450 рублёў.

Для папулярызацыі сярод калгаснікаў пастановы партыі і ўрада ў калгасы накіравана вялікая група партыйнага і совецкага актыва раёна.

VIII сесія Вярхоўнага Совета СССР 1-га склікання

У СОВЕЦЕ НАЦЫЯНАЛЬНАСЦЕЙ

АБ ДЗЯРЖАЎНЫМ БЮДЖЭЦЕ СССР НА 1941 ГОД

Садаклад бюджэтнай камісіі Совета Нацыянальнасцей — дэпутата ХАХЛОВА І. С.

Таварышы дэпутаты! На разгляд і зацвярджэнне VIII сесіі Вярхоўнага Совета СССР Урад Саюза ССР прадставіў праект дзяржаўнага бюджэта на 1941 г. і справаздачу аб выкананні дзяржаўнага бюджэта СССР за 1939 г.

Бюджэтная камісія Совета Нацыянальнасцей, разглядзеўшы дзяржаўны бюджэт СССР на 1941 г. і справаздачу аб выкананні бюджэта за 1939 г., дакладвае Совету Нацыянальнасцей наступнае сваё заключэнне:

Дзяржаўны бюджэт Саюза ССР на 1939 г. быў зацверджан III сесіяй Вярхоўнага Совета СССР па даходах — 156.098 млн. руб. і па расходах — 155.448 млн. руб. Даходы былі выкананы ў суме 156.014 млн. руб. або на 99,94 проц. і расходы ў суме — 153.299 млн. руб. або на 98,6 проц. Такім чынам, дзяржаўны бюджэт СССР за 1939 г. выкананы з перавышэннем даходаў над расходамі ў суме 2.715 млн. руб. супроць 650 млн. руб., прадугледжаных па бюджэту. Гэтае ўтварэнне свабодных сродкаў выражае здаровае становішча як фінансаў, так і ўсяго гаспадарчага арганізма нашай краіны.

Бюджэтная камісія ўносіць прапанову прадстаўленую Урадам Совецкага Саюза справаздачу аб выкананні дзяржаўнага бюджэта СССР за 1939 г. па даходах у суме 156.014 млн. руб. і па расходах у суме 153.299 млн. руб. з перавышэннем даходаў над расходамі ў суме 2.715 млн. руб. зацвердзіць.

XVIII Усесаюзная партыйная канферэнцыя падвяла вынікі 1940 гаспадарчага года і адзначыла далейшы рост сацыялістычнай прамысловасці і сельскай гаспадаркі. Продукцыя прамысловасці вырасла на 11 проц. супроць 1939 года, а прадукцыя зерневых культур склала каля 7,3 млрд. пудоў.

За гэты час павялічыўся тавараабарот, значна ўзняўся матэрыяльны і культурны ўзровень насельніцтва нашай краіны. Асабліва трэба адзначыць бурны рост прамысловасці за другое паўгоддзе 1940 года, што з'яўляецца вынікам паспяховага выканання гістарычных рашэнняў партыі і ўрада, якія былі вынесены ў 1940 годзе. У рэзультаце ўзрыву гаспадаркі і павелічэння, у сувязі з гэтым, даходных паступленняў, дзяржаўны бюджэт СССР вышаў на 1 студзеня 1941 года са свабодным астаткам сродкаў у 6,3 млрд. рублёў.

Усё гэта стварыла спрыяючыя ўмовы для росту дзяржаўнага бюджэта 1941 года. Бюджэт 1941 года, як відаць з прадстаўленага праекта, складае па даходах 216.161 млн. руб. і па расходах 215.373 млн. руб., г. зн. з ростам супроць чакаемага выканання за 1940 год па даходах на 38,1 млрд. руб. і расходах на 42,1 млрд. руб., а ў параўнанні з першым годам трэцяй пяцігодкі бюджэт бягучага года вырас на 88,7 млрд. рублёў.

Таварышы дэпутаты, праект дзяржаўнага бюджэта СССР на 1941 год, прадстаўлены на ваш разгляд і зацвярджэнне, поўнасцю адпавядае народна-гаспадарчаму плану, прынятаму Цэнтральным Камітэтам нашай партыі і Соўнаркомам Саюза ССР, і забяспечвае ажыццяўленне мерапрыемстваў, намечаных народна-гаспадарчым планам чацвертага года Трэцяй Сталінскай пяцігодкі. У бюджэце прадугледжана перавышэнне даходаў над расходамі ў суме 788 млн. руб. і, апрача таго, астатак бюджэтных сродкаў у суме 5.305 млн. руб. За лік гэтых двух артыкулаў бюджэтны рэзерв складзе 6.093 млн. рублёў.

Асаблівасцю даходнай часткі бюджэта 1941 года з'яўляецца рост адлічэнняў ад прыбыткаў, удзельная вага якіх у агульным аб'ёме даходаў бюджэта значна павялічваецца і складзе ў 1941 годзе 14,5 проц. супроць 12 проц. у 1940 годзе і 10 проц. у 1939 годзе.

Таксама значна растуць паступленні ў бюджэт ад накаплення казённатыўных арганізацый. Гэта гаворыць аб умацаванні фінансавага становішча і аб росце накаплення ў прамысловасці, транспарце і гандлі. Толькі ад зніжэння сабекошту прадукцыі прадпрыемстваў дзяржаўнай прамысловасці ў 1941 годзе павінна быць атрымана накаплення 7,3 млрд. рублёў.

Падатак з абарота ў даходах бюджэта 1941 года прадаўжае займаць першае месца, але яго ўдзельная вага зніжаецца і складзе 57,6 проц. супроць 59,4 проц. па палярэднему выкананню бюджэта 1940 года. Пры агульным росце даходаў дзяржаўнага бюджэта на 1941 год на 21,4 проц. падатак з абарота вырастае на 17,6 проц., адлічэнні ад прыбыткаў — на 46,4 проц., падаткі з прадпрыемстваў і арганізацый — на 65,6 проц., падаткі і зборы з насельніцтва — на 31,9 проц. і паступленні ад дзяржаўных пазык — на 16,1 проц.

Павелічэнне асігнаванняў па дзяржаўнаму бюджэту 1941 г. накіроўваецца:

На народную гаспадарку	—15,8 млрд. руб.
На абарону	—14,8 » »
На сацыяльна-культурныя мерапрыемствы	— 6,1 » »

Як ужо сказаў у сваім дакладзе народны камісар фінансаў т. Зверэў, на фінансіраванне народнай гаспадаркі прадугледжана 72,9 млрд. руб. У тым ліку на фінансіраванне прамысловасці 39,2 млрд. руб. Гэта забяспечвае выкананне галоўнай гаспадарчай задачы, пастаўленай XVIII Усесаюзнай партыйнай канферэнцыяй, далейшага росту асноўных галін прамысловасці і ўсёй народнай гаспадаркі: металургіі, машынабудаўніцтва, сельскай гаспадаркі, транспарта; далейшага росту вытворчасці чыгуну, сталі, каляровых металаў, вугалю, нафты і максімальнага развіцця машынабудаўніцтва ўсіх відаў.

Расходы на сацыяльна-культурныя мерапрыемствы на 1941 год вызначаны ў суме 47.803 млн. руб. Сярод затрат на сацыяльна-культурныя мерапрыемствы расходы на асвету займаюць першае месца. Па плану 1941 года яны складуць 26.612 млн. руб. — рост супроць 1940 года на 17,3 проц.

У 1941/42 вучэбным годзе ў школах будзе абучацца звыш 36 млн. чалавек, супроць 35.152.800 навучаючыхся ў сучасны момант.

Расходы на падрыхтоўку кадраў па саюзнаму і рэспубліканскіх бюджэтах прадугледжаны ў 10.197 млн. руб., — рост супроць расходаў 1940 года, зацверджаных Вярхоўным Советам СССР, на 2.069 млн. рублёў.

З агульнага аб'ёму асігнаванняў на падрыхтоўку кадраў па лініі Упраўлення працоўных рэзерваў накіроўваюцца 4.065 млн. рублёў.

У рамесленых і чыгуначных вучылішчах будуць абучацца 605 тыс. чалавек прыёму 1940 года і 887 тыс. чалавек прыёму 1941 года. З школ ФЗА ў бягучым годзе будзе выпушчана 794 тыс. чалавек. Гэтым забяспечваецца практычнае ажыццяўленне надзвычай важнага рашэння партыі і ўрада аб падрыхтоўцы кваліфікаваных працоўных рэзерваў.

На абаронныя мерапрыемствы ў дзяржаўным бюджэце СССР 1941 года прадугледжваецца 70,9 мільярда рублёў. Бюджэтная камісія выражае ўпэўненасць, што сесія Вярхоўнага Совета СССР гэтыя асігнаванні аднадушна адобрыць. **(Апладысменты).**

Аб'ём рэспубліканскіх і мясцовых бюджэтаў саюзных рэспублік высначаны Советам Народных Камісараў СССР на 1941 год у суме 46.004 млн. руб. з ростам па даходах на 5,3 проц. Найбольшы рост у бюджэтах саюзных рэспублік даюць даходы па адлічэннях ад прыбыткаў дзяржаўных прамысловых і гандлёвых прадпрыемстваў, гэта значыць на 43,7 проц., і даходы ад накаплення казённатыўных арганізацый — на 31,4 проц.

Калі ў структуры даходаў усяго дзяржаўнага бюджэта СССР на 1941 год няма асобых змяненняў, то ў структуры бюджэтаў саюзных рэспублік адбыліся значныя змяненні. З года ў год павялічваюцца мясцовыя крыніцы даходаў бюджэтаў саюзных рэспублік. За апошнія два гады адлічэнні ад прыбыткаў прамысловасці ўзраслі на 3 млрд. руб., па гандлю — на 1,7 млрд. руб. і па прадпрыемствах комунальнай гаспадаркі — на 350 млн. рублёў.

Павялічваецца агульная сума паступленняў так званых заматаваных даходаў: падаходны падатак, культбор, адлічэнні ад пазык, сельскагаспадарчы падатак і інш.

Такое павелічэнне даходаў у бюджэтах саюзных рэспублік стварае ўмовы для поўнага пераходу на фінансіраванне рэспубліканскіх і мясцовых мерапрыемстваў за лік мясцовых крыніц даходаў. Пры гэтым змяншаецца патрэбнасць саюзных рэспублік у выдзяленні даходаў у парадку адлічэнняў ад падатку з абароту. Значнае зніжэнне долі падатку з абароту ў бюджэтах саюзных рэспублік можна было-б ажыццявіць ужо ў бягучым годзе, але сезоннасць паступлення большасці даходаў ад мясцовых крыніц стварыла-б у гэтым выпадку касавыя разрывы пры выкананні бюджэтаў у першым паўгоддзі, паколькі даходы першага паўгоддзя складуць не больш 40—45 проц. ад паступлення за год, пры патрэбнасці ў расходах не менш 48 проц.

Зыходзячы з гэтых меркаванняў, у праекце бюджэта на 1941 г. прадугледжана змяншэнне адлічэнняў у бюджэты саюзных рэспублік ад раду замацаваных за імі даходаў, з адначасовым павелічэннем адлічэнняў ад падатку з абароту. Гэта павелічэнне, па падліках бюджэтнай камісіі, складае ў бюджэтах саюзных рэспублік 6,7 млрд. рублёў.

Бюджэтная камісія лічыць, што для нармальнага выканання бюджэта ў 1941 г. мерапрыемствы Наркамфіна па лініі зніжэння адлічэнняў ад замацаваных даходаў з адначасовым павелічэннем адлічэнняў па падатку з абароту з'яўляюцца правільнымі, і просіць іх зацвердзіць.

Расходы рэспубліканскіх і мясцовых бюджэтаў склаўшы у 1941 годзе 46.004 млн. руб., г. зн. з ростам супроць 1940 г. на 12,3 проц. Пры гэтым расходы на фінансіраванне народнай гаспадаркі рэспублік узрастаюць на 26,7 проц.; у тым ліку фінансіраванне прамысловасці — на 32,5 проц.

Расходы на сацыяльна-культурныя мерапрыемствы павялічваюцца на 9,5 проц. Амаль дзевяць дзесятых усіх сродкаў рэспубліканскіх і мясцовых бюджэтаў накіроўваюцца ў народную гаспадарку, на асвету і ахову здароўя. У гэтым выражаны клопаты партыі і ўрада аб узьмане культурнага ўзроўню, аб ахове здароўя і аб добрабыце працоўных мас краіны сацыялізма.

Толькі на асвету і ахову здароўя па бюджэтах саюзных рэспублік прадугледжана 27.738 млн. руб. З іх:

На Расійскай СФСР	— 14.997 млн. руб.
» Украінскай ССР	— 5.509 » »
» Беларускай ССР	— 1.285 » »
» Азербайджанскай ССР	— 657 » »
» Грузінскай ССР	— 761 » »
» Армянскай ССР	— 313 » »
» Туркменскай ССР	— 316 » »
» Узбекскай ССР	— 959 » »
» Таджыкскай ССР	— 316 » »
» Казахскай ССР	— 934 » »
» Кіргізскай ССР	— 239 » »
» Карэла-Фінскай ССР	— 168 » »
» Малдаўскай ССР	— 276 » »
» Літоўскай ССР	— 374 » »
» Латвійскай ССР	— 395 » »
» Эстонскай ССР	— 239 » »

У бюджэтах саюзных рэспублік на 1941 г. фінансіраванне капітальных работ прадугледжана ў размеры 5.605 млн. руб. Аднак бюджэты саюзных рэспублік не адлюстроўваюць усіх капіталаўкладанняў, якія ажыццяўляюцца на іх тэрыторыі ў адпаведнасці з народна-гаспадарчым планам СССР.

«Праграма капітальных укладанняў у народную гаспадарку СССР, — гаварыў у сваім дакладзе на XVIII партыйнай канферэнцыі тав. Вазнясенскі, — перавышае ўзровень 1940 года больш чым у паўтара раза. У гэтай праграме адлюстроўваецца праграсіўны рух сацыялістычнага прамаства».

Па асобных рэспубліках тэмп росту капіталаўкладанняў характарызуецца наступным чынам:

па Беларускай ССР	на 45 проц.
» РСФСР	на 50 »
» Казахскай ССР	на 51 »
» Туркменскай ССР	на 72 »
» Украінскай ССР	на 76 »
» Таджыкскай ССР	на 83 »
» Грузінскай ССР	на 101 »
» Азербайджанскай ССР	на 122 »
» Кіргізскай ССР	на 132 »
» Армянскай ССР	на 135 »
» Карэла-Фінскай ССР	на 280 »

Прыведзеныя лічбы наглядней шым чынам паказваюць сутнасць ленінска-сталінскай нацыянальнай палітыкі, правадзімай нашым Совецкім урадам і нашай партыяй на чале з таварышом Сталіным. **(Апладысменты).**

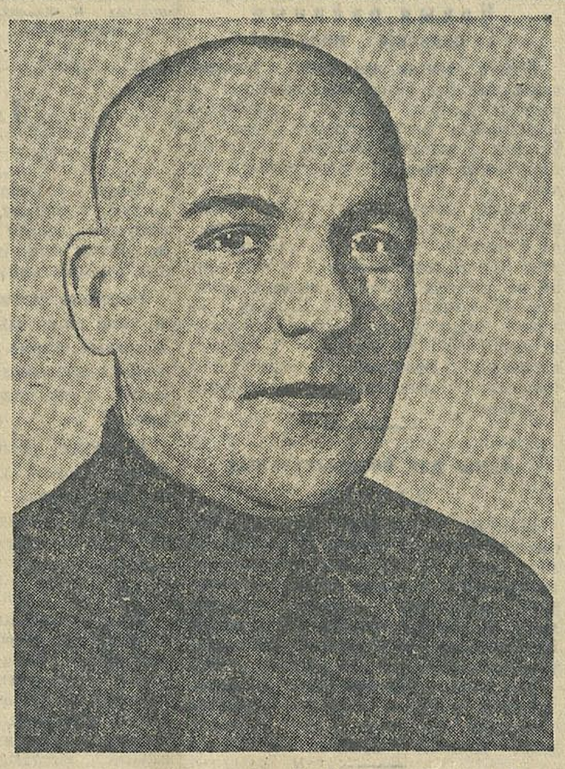

У 1941 г. упершыню ў дзяржаўны бюджэт Саюза Совецкіх Сацыялістычных Рэспублік уключаюцца бюджэты новых саюзных рэспублік, увайшоўшых у мінулым годзе ў цесную сям'ю народаў Совецкага Саюза, прадстаўнікі якіх—дэпутаты Вярхоўнага Совета Саюза ССР прысутнічаюць на гэтай сесіі Вярхоўнага Совета СССР.

Аб'ём бюджэтаў гэтых новых Совецкіх Сацыялістычных Рэспублік прынят Урадам СССР на 1941 г. у наступных сумах:

Па Карэла-Фінскай ССР	— 493 млн. руб.
» Малдаўскай ССР	— 447 » »
» Літоўскай ССР	— 801 » »
» Латвійскай ССР	— 894 » »
» Эстонскай ССР	— 511 » »

У агульным уздыме прамысловасці, транспарта, сельскай гаспадаркі і культуры ўдзельнічаюць новыя саюзныя рэспублікі. Вялікія сродкі ўкладвае наша дзяржава на стварэнне прамысловасці ў гэтых рэспубліках, якія былі аграрным прыдаткам да замежнага капіталізма.

Адабраючы дзяржаўны бюджэт на 1941 год, бюджэтная камісія ўносіць наступныя прапановы, вынікаючыя з рэзультатаў работы камісіі.

1) Падатак з абароту па раду наркаматаў павялічыць на 295 млн. руб., а па Наркамрыбпрому зменшыць на 45 млн. рублёў.

Прапануемае павелічэнне падатку з абароту праведзена галоўным чынам па Наркамхарчпрому — на 231 млн. руб., па Наркамлегпрому — на 26 млн. руб., па Наркамзагу — на 20 млн. руб. і па іншых наркаматах.

Гэтыя змяненні праведзены за лік удакладнення планаў рэалізацыі прадукцыі па раду наркаматаў.

Па Наркамрыбпрому падатак з абароту зменшан у адпаведнасці з пастановай СНК СССР і ЦК ВКП(б) ад 9 студзеня 1941 года «Аб мерапрыемствах па павелічэнню вырабу тавараў шырокага спажывання і харчоў з мясцовай сыравіны». Згодна гэтай пастановы, прадукцыя, здабываемая ў мясцовых вадаёмах, ослабляецца ад падаткаў.

2) Павялічыць па раду наркаматаў адлічэнні ад прыбыткаў на 486 млн. руб. і зменшыць па Наркамцветмету на 43 млн. рублёў.

Павелічэнне прапануецца правесці па Наркамату шляхоў зносін на 100 млн. руб., па Наркамату марскога флота на 114 млн. руб., па Наркамрэчфлоту — на 45 млн. руб., па Наркамзнешгандлю — на 132 млн. руб., па Наркамзагу — на 42,8 млн. руб. і інш.

Гэтыя змяненні праведзены бюджэтнай камісіяй у сувязі з выяўленымі магчымасцямі павелічэння даходаў на аснове больш старанных разлікаў у адпаведнасці з устаноўленымі паказальнікамі народна-гаспадарчага плана.

Прапануецца зменшыць адлічэнні ад прыбыткаў па Наркамцветмету на 43 млн. руб. з прычыны іх нерэальнасці.

Як я ўжо гаварыў, па Наркамату знешняга гандлю прапануецца павелічэнне адлічэнняў ад прыбыткаў на 132 млн. руб. У практыцы работы бюджэтнай камісіі гэта быў адзіны выпадак, калі наркамат сам прапанаваў павялічыць адлічэнні ад прыбыткаў у дзяржбюджэт. Гэта было зроблена наркомам знешняга гандлю тав. Мікаянам.

3) За лік удакладнення разлікаў Наркамфіна неабходна павялічыць даходы па падатках і зборах з насельніцтва на 41 млн. руб., па падатках з нетаварных аперацый на 30 млн. руб. і па непадатковых даходах, гэта значыць лясных даходах і па Камітэту па справах мер і вымяральных прыбораў на 57 млн. рублёў.

4) Бюджэтная камісія таксама лічыць неабходным унесці прапанову аб павелічэнні даходаў ад рэалізацыі пазык сярод насельніцтва на 100 млн. рублёў.

Вось тыя змяненні па даходах, якія бюджэтная камісія ўносіць на зацвярджэнне сесіі Вярхоўнага Совета СССР.

5) Бюджэтная камісія таксама ўносіць прапанову аб змяншэнні размеру фінансіравання прамысловасці на 20 млн. руб. за лік удакладнення сабекошту буравых работ па Наркамнафты на 13 млн. руб., зніжэння астаткаў матэрыяльных цэнностей у капітальным будаўніцтве па Наркамчормету на 7 млн. рублёў.

6) Неабходна павялічыць расходы па сельскай гаспадарцы на 7,8 млн. руб., у тым ліку на ўтрымане дзяржаўных канюшняў на 1.800 тыс. руб. і на асваенне зямель у Грузінскай ССР для перасялення — на 6 млн. рублёў.

7) Прапануецца павялічыць асігнаванні на культурныя мерапрыемствы на 7,2 млн. руб., у тым ліку Камітэту па справах мастацтваў — на 1 млн. руб., саюзам совецкіх пісьменнікаў, архітэктараў, кампазітараў і мастакоў — на 1 млн. руб., Акадэміі навук — на 3 млн. руб. і іншым арганізацыям — на 2,2 млн. рублёў.

8) Неабходна павялічыць расходы на капітальны рамонт устаноў аховы здароўя па саюзных рэспубліках на 47 млн. руб., давёўшы іх да 2 проц. кошту будынкаў, замест 1,5 проц., прадугледжаных бюджэтам.

9) Прапануецца асігнаваць па бюджэту саюзных рэспублік на арганізацыю фізкультурных пляцовак пры сярэдніх школах і на набыццё спартыўнага інвентара 25 млн. рублёў.

10) Неабходна ўключыць у саюзны бюджэт асігнаванні на пакрыццё недахопу абаротных сродкаў прамысловасці саюзных рэспублік у суме 120 млн. рублёў.

11) Бюджэтная камісія ўносіць прапанову аб павелічэнні расходаў па бюджэтах саюзных рэспублік на 153.019 тыс. руб., у тым ліку па РСФСР на 57.179 тыс. руб., па Украінскай ССР — на 22.584 тыс. руб., па Беларускай ССР — на 10.954 тыс. руб., па Азербайджанскай ССР — на 2.512 тыс. руб., па Грузінскай ССР — на 11.606 тыс. руб., па Армянскай ССР — на 1.572 тыс. руб., па Туркменскай ССР — на 1.118 тыс. руб., па Узбекскай ССР — на 5.183 тыс. руб., па Таджыкскай ССР — на 3.519 тыс. руб., па Казахскай ССР — на 5.685 тыс. руб., па Кіргізскай ССР — на 973 тыс. руб., па Карэла-Фінскай ССР — на 2.397 тыс. руб., па Малдаўскай ССР — на 8.823 тыс. руб., па Літоўскай ССР — на 9.525 тыс. руб., па Латвійскай ССР — на 2.975 тыс. руб., па Эстонскай ССР — на 6.414 тыс. рублёў.

Такім чынам, бюджэтная камісія прапануе павялічыць даходную частку дзяржаўнага бюджэта СССР на 1941 год на 909,1 млн. руб. і павялічыць расходы на 272,5 млн. руб. Перавышэнне выяўленых даходаў над новапрынятымі расходам у суме 636.600 тыс. руб. бюджэтная камісія прапануе скарыстаць на павелічэнне рэзервнага фонда СНК СССР у суме 406,6 млн. руб. і на павелічэнне пераходзячых астаткаў бюджэтных сродкаў па саюзных рэспубліках на 230 млн. руб., давёўшы іх да 1,5 проц. агульнага аб'ёму бюджэта.

Бюджэтная камісія адзначае, што бюджэт на 1941 год складзен зусім здавальняюча. Работнікі Наркамфіна аказвалі вялікую дапамогу ў рабоце бюджэтнай камісіі. Амаль не было скарг на няверныя разлікі Наркамфіна СССР і на няправільнае ўключэнне ў бюджэт якіх-небудзь неабгрунтаваных сум. Большасць прэтэнзій саюзных рэспублік датычыла неабходнасці пакрыцця недахопу абаротных сродкаў па прамысловасці і комунальнай гаспадарцы за 1940 год, неабходнасці павелічэння расходаў па нелімітных затратах на дарожнае будаўніцтва і па капітальнаму рамонту ўстаноў аховы здароўя і асветы.

Вось тыя папраўкі па даходах і расходах, якія бюджэтная камісія Совета Нацыянальнасцей лічыць неабходным унесці на зацвярджэнне сесіі Вярхоўнага Совета.

Таварышы дэпутаты Вярхоўнага Совета! Бюджэтная камісія лічыць сваім абавязкам далажыць сесіі, што з фінансіраваннем раду важнейшых аб'ектаў гаспадаркі і культуры ў некаторых саюзных рэспубліках справа абстаіць нездавальняюча. Не прымаюцца своечасова належныя меры для выканання раду мерапрыемстваў, намечаных народна-гаспадарчым планам.

Сродкі, асігнаваныя на капіталаўкладанні па асвеце і ахове здароўя ў 1940 г., скарыстаны па саюзных рэспубліках толькі па 67,4 проц., г. зн. недаскарыстана звыш 160 млн. рублёў.

Найбольш адсталымі рэспублікамі ў гэтых адносінах з'яўляюцца: Казахская ССР, скарыстаўшая сродкі ў размеры 53,2 проц. плана; Азербайджанская ССР — 54,8 проц. плана; Украінская ССР — 53,4 проц. плана.

Народны камісар фінансаў СССР тав. Зверэў у сваім дакладзе гаварыў аб некаторым палепшанні работы кантрольна-рэвізійнага ўпраўлення Наркамфіна СССР. Не аспрэчваючы ацэнкі работы кантрольна-рэвізійнага ўпраўлення, данай наркомам фінансаў, бюджэтная камісія лічыць неабходным, аднак, адзначыць, што факты нарушэння фінансавай дысцыпліны маюць яшчэ значнае месца і што барацьба з імі вязецца далёка недастаткова.

Парушэнні бюджэтнай дысцыпліны дапускаюць і некаторыя выканаўчыя камітэты Советаў дэпутатаў працоўных. Напрыклад, Новасібірскі выканаўчы камітэт абласнога Совета дэпутатаў працоўных, у парушэнне існуючага закона, павялічыў ліміт на ўпраўленчыя расходы на 1.519 тыс. руб.; скарацілі ў сярэдзіне мінулага года асігнаванні на сацыяльна-культурныя мерапрыемствы на 600 тыс. руб., накіраваўшы іх на іншыя мэты, а ў 1939 г. правёў вялікія бескрэдытныя затраты на пабудову трамвая.

Выканаўчы камітэт Казанскага гарадскога Совета дэпутатаў працоўных у мінулым годзе незаконна разгарнуў будаўніцтва новага летняга тэатра, прычым фінансіраванне правозіў паміма Комунальнага банка, скарыстоўваючы для гэтага бягучыя паступленні раду сваіх прадпрыемстваў.

Гэтыя грубейшыя нарушэнні бюджэтнай дысцыпліны праходзілі на вачах фінорганаў і Комунальнага банка, і ні адна з гэтых арганізацый не прыняла своечасова мер да ўстранення гэтых нарушэнняў.

Трэба сказаць, што вельмі часта добра праведзеная работа рэвізорам кантрольна-рэвізійнага ўпраўлення Наркамфіна СССР не дасягае станоўчай мэты, бо на месцы не прымаюцца меры да ўстранення выяўленых рэвізорам недахопаў, а рэвізор абмяжоўваецца часта толькі складаннем акта і дакладам Наркамфіну.

Слаба пастаўлен кантроль за выкананнем указанняў Наркамфіна па рэзультатах рэвізій. Вельмі нямнога асоб, дапусціўшых нарушэнні, прыцягваюцца да адказнасці. Справы на нарушальнікаў фінансава-бюджэтнай дысцыпліны, перадаваемыя органам пракуратуры, разглядаюцца марудна, а часам і зусім не разглядаюцца. Тым самым значная частка работы кантрольна-рэвізійнага ўпраўлення не дасягае мэты. Трэба з гэтым пакончыць. Наркамфіну трэба ўзяцца за карэннае палепшанне работы кантрольна-рэвізійнага ўпраўлення, за правядзенне ў жыццё вывадаў рэвізіі, узмацніць барацьбу з нарушальнікамі фінансава-бюджэтнай дысцыпліны.

У бюджэце на 1941 год прадугледжана паступленне эканоміі ад скарачэння адміністрацыйна-ўпраўленчых расходаў на суму ў 2 млрд. руб. Не гледзячы на праведзенае скарачэнне гэтых расходаў у прайшоўшым 1940 г., штаты многіх устаноў, у асаблівасці гаспадарчых арганізацый, яшчэ значныя, штатная структура не ўпарадкавана, ёсць лішнія звенні, якія трэба ліквідаваць. Работа ў гэтым напрамку яшчэ поўнасцю не разгорнута, і ў гэтым, перш за ўсё, віноўны органы Наркамфіна, на якія ўрадам усклаўдзен кантроль за захаваннем штатнай дысцыпліны.

Нярэдка фінансавыя органы не толькі не змагаюцца за ўпрашчэнне і за патаннене ўпраўленчага апарата, але самі дапускаюць нарушэнні закона аб заработнай плаце.

Народны камісар фінансаў Беларускай ССР тав. Сіяпанаў і начальнік штатнага ўпраўлення Наркамфіна БССР т. Гольдэнберг, патрабуючы рашэнню СНК СССР і ЦК ВКП(б), павышалі стаўкі заработнай платы ў вялікай колькасці арганізацый і не апратэстоўвалі незаконных рашэнняў Соўнаркома БССР па гэтых пытаннях. Тульскі гарадскі фінансавы аддзел (загадчык т. Сіяпанаў) дапусціў незаконнае павышэнне ставак заработнай платы ў 67 арганізацыях. Буйабшэўскі райфінадзел г. Ленінграда (загадчык т. Вінаградаў) пры рэгістрацыі штатаў дапусціў павышэнне ставак заработнай платы па 748 пасадах.

У рэзультаце недастатковага кантролю і патурання з боку некаторых фінансавых органаў многія кіраўнікі гаспадарчых арганізацый незаконна павышалі стаўкі зарплаты служачым і інжынерна-тэхнічным работнікам.

Да гэтага часу яшчэ некаторыя гаспадарнікі не разумеюць, што задача скарачэння і ўпрашчэння апарата з'яўляецца не толькі фінансавай, але і народна-гаспадарчай задачай, што да задання па скарачэнню адміністрацыйна-ўпраўленчых расходаў нельга падыходзіць фармальна. Унесці прошы ў бюджэт і на гэтым можна лічыць задачу вычарпанай — мяркуюць некаторыя работнікі, у прыватнасці кіраўнік маскоўскага завода АТЭ № 1 Наркамсярэдмаша тав. Галін. Ён унёс у бюджэт так званую эканомію — 181 тыс. руб., а фактычна перарасходаваў на адміністрацыйна-ўпраўленчыя патрэбы 415 тыс. рублёў.

Некаторыя выканаўчыя камітэты Советаў дэпутатаў працоўных самі падаюць прыклад нарушэння дзяржаўнай штатнай дысцыпліны. Выканаўчы камітэт Калінінскага абласнога Совета дэпутатаў працоўных (старшыня выканкома тав. Стараторжскі) вынес незаконнае рашэнне аб павышэнні ставак заработнай платы работнікам раду арганізацый у агульнай суме на 700 тыс. руб. у год. Калі-ж загадчык абласнога фінансавага аддзела прабаваў змагацца з гэтымі незаконнымі дзеяннямі, выкалюм наклаў на яго адміністратыўнае спагнанне.

У нас ёсць факты абходу законаў з мэтай павышэння ставак заработнай платы асобным катэгорыям работнікаў пад выглядам пераводу іх у вышэйшую катэгорыю, і ў гэтых адносінах часам справа даходзіць да кур'ёзаў. Такія дзеянні кіраўнікоў гаспадарчых арганізацый з'яўляюцца пройдзяржаўнымі і іх трэба рашуча прасякаць. Штатнаму ўпраўленню Наркамфіна СССР неабходна палепшыць сваю дзейнасць.

Неабходна павесці больш рашучую барацьбу за патаненне і ўпрашчэнне ўпраўленчага апарата, за ўпарадкаванне структуры совецкіх органаў. Неабходна поўнасцю ліквідаваць незаконныя павышэнні заработнай платы і нарушэнні фінансава-бюджэтнай дысцыпліны.

У нашай народнай гаспадарцы і асабліва ў прамысловасці ёсць велізарныя нескарыстаныя рэзервы.

XVIII Усесаюзная партыйная канферэнцыя паставіла перад работнікамі прамысловасці і транспарта задачу сістэматычнага зніжэння сабекошту выпускаемай прадукцыі, умацавання гаспадарчага разліку і рашучага выкарчоўвання марнатраўства.

Кіраўнікі прадпрыемстваў павінны прывучыць сябе лічыць, калькуляваць, складаць абгрунтаваныя балансы даходаў і расходаў, павінны павесці рашучую барацьбу за скарачэнне непрадукцыйных расходаў, за рацыяналізацыю вытворчасці. Гэтаму вучыць нас таварыш Сталін.

Таварышы дэпутаты Вярхоўнага Совета! Бюджэт 1941 г. з'яўляецца грандыёзнай праграмай работ на ўсіх участках сацыялістычнага будаўніцтва. Задачы, пастаўленыя бюджэтам, не могуць быць выкананы толькі адныміі органамі Народнага камісарыята фінансаў.

Выкананне даходаў па бюджэту з'яўляецца задачай усіх Советаў дэпутатаў працоўных, усіх кіраўнікоў гаспадарчых арганізацый і кожнага грамадзяніна Совецкага Саюза. Выкананне даходаў азначае сістэматычную, з дня ў дзень, рэалізацыю вытворчых планаў прадпрыемстваў, планаў тавараабароту, азначае рост прадукцыйнасці працы і зніжэнне сабекошту прадукцыі. Выкананне даходаў па бюджэту азначае выкананне плана перавозак усімі відамі транспарта, і ў першую чаргу чыгуначнага і воднага.

Выкананць план даходаў — гэта значыць праводзіць бязлітасную барацьбу за выкараненне ўсякай безгаспадарчасці і марнатраўства, за ўмацаванне фінансава-бюджэтнай дысцыпліны, за мабілізацыю ўнутраных рэсурсаў. Выкананне дзяржаўнага бюджэта абавязвае кожнага з нас паболышэвіцку змагацца за ажыццяўленне задач, пастаўленых перад краінай XVIII Усесаюзнай партыйнай канферэнцыяй.

Таварышы! Наша краіна, кіруемая большэвіцкай партыяй, з года ў год атрымлівае перамогі на шляху будаўніцтва комунізма. Мы ўпэўнены, што пад кіраўніцтвам нашай слаўнай комуністычнай партыі і нашага геніяльнага правадыра таварыша Сталіна задачы сацыялістычнага будаўніцтва 1941 года будуць безумоўна выкананы. **(Працяглыя апладысменты).**

Восьмая сесія Вярхоўнага Совета СССР. На здымку: група дэпутатаў Вярхоўнага Совета СССР. Справа налева Е. М. Глысцюк (Украінская ССР), Б. М. Авезова (Таджыкская ССР), Р. Б. Базарава (Узбекская ССР), К. І. Трэгіокене і Я. В. Наркевічуце (Літоўская ССР).
Фото Ф. Кіслова. (ТАСС).

З А Р У Б Я Ж О М

Вайна ў Еўропе і Афрыцы

(Дзённік ваенных дзеянняў)

Найбольш ажыўленыя ваенныя дзеянні адбываліся ва Усходняй Афрыцы. У Італьянскім Самалі, гаворыцца ў зводцы італьянскага камандавання, італьянскія войскі пасля эвакуацыі Магадышо вядуць жорсткія баі на поўнач ад горада. Паведамляючы аб падрабязнасцях баёў ля Магадышо, агенцтва Рэйтэр указвае, што англійскія войскі захапілі ў палон 3 тыс. італьянцаў. Горад быў занят без усякага супраціўлення. Аперацыі па акружэнню адступаючых італьянскіх часцей прадаўжаюцца.

У Эрытрэі, у раёне Керэна, згодна італьянскай зводцы, адзначаецца актыўнасць італьянскай артылерыі. Хартумскі карэспандэнт агенцтва Рэйтэр паведамляе, што англійскія войскі, якія наступаюць з поўначы на Керэн, занялі Келамет (у 30 мілях на поўнач ад Керэна), не сустрэўшы ніякага супраціўлення. Апрача таго, англійскія войскі заняли Накфу, пакінутую часцямі праціўніка. Такім чынам, англійскія войскі прарабілі, пачынаючы з 9 лютага, калі яны захапілі Карору, 200 міль да Келамета. Англійская авіяцыя, згодна камунікэ камандавання англійскіх паветраных сіл на Бліжнім Усходзе, падвергла бамбардыроўцы італьянскія войскі, якія знаходзяцца ў Керэне, і зрабіла налёт на Асаб. Апрача таго, бамбардыроўцы падвергліся ваенныя аб'екты паблізу Масауа і чыгуначны мост ля станцыі Аваш (недалёка ад Адыс-Абебы).

У Паўночнай Афрыцы адбываюцца баі мясцовага характару. Італьянскія войскі, адзначаецца ў італьянскай зводцы, адбілі атакі англічан у раёне аазісаў Куфра і Джарабуб. Перадавыя часці англійскіх мотамеханізаваных сіл, гаворыцца ў камунікэ англійскага камандавання на Бліжнім Усходзе, сутыкнуліся з разведчай бронетанкавай групай германскіх войск у раёне на захад ад Эль-Агеіла. У выніку сутычкі немцы былі адкінуты. Італьянскія і германскія самалёты бамбардыравалі і абстралялі з кулямётаў бронетанкавыя часці англічан.

У раёне Міжземнага мора значных ваенных дзеянняў не было. Германскія самалёты зрабілі налёты на Мальту. Афінскі карэспандэнт амерыканскай радыёстанцыі «Нейшэнл Бродкастынг компані» паведамляе, што англічане заняли італьянскі востраў Казо, які ўваходзіць у групу Дадэканезскіх астравоў (паблізу вострава Крыт).

У Албаніі вось ужо некалькі дзён стаіць дрэннае надвор'е. У далінах ідзе дождж, а на гарах бушуюць снежныя мяцелі. Гэта не толькі не дае магчымасці весці ваенныя аперацыі, але нават перашкаджае перасоўванню і забеспячэнню войск ваюючых старон. 27 лютага на фронце было адноснае зацішша. Як паведамляе вярхоўнае камандаванне італьянскай арміі, «на грэчаскім фронце нічога істотнага не адбылося». Афінскі карэспандэнт югаслаўскай газеты «Време» піша, што ў раёне Тэпелене і гары Остравіцэ адбывалася артылерыйская перастрэлка. Дзейнасць авіяцыі абодвух старон была абмежавана. Італьянскія самалёты палверглі бамбардыроўцы адзін з грэчаскіх астравоў у Эгейскім моры.

На англійскім фронце адзначаецца актыўнасць германскіх узброеных сіл. У зводцы германскага камандавання паведамляецца, што злучэнні германскіх бамбардыроўшчыкаў атакавалі днём 27 лютага важныя ў ваенных адносінах аб'екты ў Паўднёвай і Паўднёва-Усходняй Англіі. На шасці аэрадромах знішчана вялікая колькасць самалётаў. Германскія падводныя лодкі і самалёты прадаўжаюць актыўныя аперацыі на моры. Паведамляецца аб патапленні і пашкоджанні ряду англійскіх гандлёвых параходаў.

Пасля налётаў у ноч на 27 лютага на авіябазы, размешчаныя ў Паўночнай Францыі, англійская авіяцыя не прадпрымала новых нападаў. Агенцтва Рэйтэр перадае некаторыя падрабязнасці налёту англійскай авіяцыі на Кельн у ноч на 27 лютага. Англійскія самалёты бамбардыравалі горад дзве з палавінай гадзіны. Першыя атрады самалётаў скінулі сотні запальваючых бомб, пасля чаго на склады і прамысловыя прадпрыемствы былі скінуты буйныя фугасныя бомбы. У выніку бамбардыроўкі загарэліся нафтавыя склады на беразе Рэйна. Адбыліся ўзрывы вялікай сілы.

28 лютага. (ТАСС).

ВАЙНА Ў КІТАІ

(Агляд з 21 па 28 лютага)

У Цэнтральным Кітаі за прайшоўшы тыдзень адзначаліся баі мясцовага характару на розных участках фронта. У паўднёвай частцы правінцыі Хэнань пасля некаторага зацішша ў першай палавіне лютага баі аднавіліся ў раёне на поўнач ад Сіньяна, на Бэйпін—Ханькоускай чыгунцы. Кітайскія войскі, атакаваўшыя японскія гарнізоны, размешчаныя ўздоўж чыгункі, занялі рад пунктаў. Кітайскія войскі дзейнічаюць таксама на поўдзень ад Сіньяна, у раёне Люцзяцай.

У паўднёвай частцы правінцыі Хубэй 18 лютага японскія войскі пачалі наступленні з горада Шашы ў паўднёва-ўсходнім і паўднёва-заходнім напрамках. Прадпрыняўшы 19 лютага контрнаступленне, кітайскія войскі адцяснілі японцаў назад да Шашы, у раёне якога баі прадаўжаюцца.

У паўднёва-ўсходняй частцы правінцыі Хубэй з 19 па 22 лютага ішлі баі на поўдзень ад горада Туншань.

У Паўночным Кітаі кітайскія войскі развіваюць актыўнасць у тылу японскіх войск. У паўднёва-ўсходняй частцы правінцыі Шаньдун баі адбываліся на шашы Гчжоу—Цзюйсянь. У гэтым раёне кітайцы зрабілі рад удалых атак на японскія абозы. У паўднёва-ўсходняй частцы правінцыі Шаньсі баі прадаўжаюцца ў раёне на ўсход і паўднёвы ўсход ад горада Цзечжоу.

У правінцыі Суйюань баі адбываліся ў раёне Улашаньскіх гор. Пасля няўдалага зыходу баёў японскія войскі адступілі ў бок Баотоу (канечны пункт Бэйпін—Суйюаньскай чыгункі). На поўдзень ад Баотоу баі адбываліся на паўднёвым беразе ракі Хуанхэ.

У Паўднёвым Кітаі ў раёне на паўднёвы ўсход ад Кантона кітайскія войскі адцяснілі японцаў да горада Тамшуй. На гэтым участку фронта японскія войскі перайшлі да абароны і пачалі будаваць умацаванні.

28 лютага. (ТАСС).

Да пытання аб прымяненні газаў у цяперашняй вайне

БЕРЛІН, 26 лютага. (ТАСС). Як перадае Германскае інфармацыйнае бюро, у Берліне ўважліва сочаць за дыскусіяй, якая вядзецца ў апошні час у Англіі, аб магчымасці прымянення атручваючых вяшчэстваў у еўрапейскай вайне. У германскіх кругах знаходзяць вельмі дзіўнай дзейнасць англічан. У сувязі з гэтым у Берліне ўказваюць на тое, што кандыдат у прэзідэнты на апошніх выбарах у ЗША Уілкі ў час свайго візіта ў Англію наведаў адзін з важнейшых заводаў англійскай хімічнай прамысловасці і што вядомы амерыканскі эксперт па атручваючых вяшчэствах прафесар Джэймс Конант адпраўляецца ў Англію з цэлым штабам супрацоўнікаў. Само сабой зразумела, што гэтыя факты, як заявілі ўчора ў Берліне, тут старанна вывучаюцца, тым больш, што англійскае радыё і англійскія газеты прадстаўляюць справу так, быццам імена з боку Германіі трэба чакаць прымянення газаў у вялікіх маштабах.

Выканалі план лесазагатовак

КАПАТКЕВІЧЫ, 28 лютага. (Па тэлеграфу). Працоўныя Капаткевіцкага раёна датэрмінова выканалі план лесазагатовак. Замест 42.000 загатоўлена 42.050 кубаметраў драўніны. Па вывазцы план у 38.000 кубаметраў выканан поўнасцю.

Работа па загатоўках і вывазцы лесу прадаўжаецца.

Выданне матэрыялаў XVIII Усесаюзнай канферэнцыі ВКП(б) на польскай мове

Дзяржаўнае выдавецтва пры СНК БССР выпускае з друку асобнымі брашурамі на польскай мове даклад тав. Маленкова — «Аб задачах партыйных арганізацый у галіне прамысловасці і транспарта» і даклад тав. Вазнесенскага — «Гаспадарчыя вынікі 1940 года і план развіцця народнай гаспадаркі СССР на 1941 год».

На беларускай мове асобнай брашурай выдаюцца даклад тав. Вазнесенскага і рэзалюцыі па дакладах на XVIII Усесаюзнай канферэнцыі ВКП(б).

(БЕЛТА).

Новыя раённыя і сельскія магазіны

Штогод гандлюючая сетка сельскай кааперацыі ўсё больш павялічваецца. У раённых цэнтрах, сельскіх мясцовасцях адкрываюцца новыя магазіны. Зараз ва ўсходніх і заходніх абласцях рэспублікі налічваецца звыш 13 тыс. гандлёвых точак.

Вялікія работы па будаўніцтву новых раённых і сельскіх магазінаў праводзяцца ў бягучым годзе. Усяго будзе пабудавана 310 сельскіх магазінаў, у тым ліку 58 ва ўсходніх і 252 ў заходніх абласцях, 17 раённых магазінаў, 13 крам і 75 ларкоў. Толькі ў адной Беластоцкай вобласці адкрыецца 89 сельскіх і 7 раённых магазінаў; у Брэсцкай—75 сельскіх і 5 раённых; у Баранавіцкай — 41 сельскі і 2 раённых.

Дамы для беспрытульных дзяцей

ВІЛЕЙКА, 28 лютага. (БЕЛТА). Пры совецкай уладзе ў вобласці праведзена вялікая работа па ліквідацыі дзіцячай беспрытульнасці. У былых панскіх маёнтках, дамах капіталістаў адкрыта 8 дзіцячых дамоў, у якіх выхоўваецца 460 дзяцей. На ўтрыманне іх дзяржавай выдаткавана ў мінулым годзе звыш 2 мільёнаў рублёў.

Пры кожным дзіцячым доме ёсць школа, вучэбныя майстэрні, падсобная сельская гаспадарка. Большасць дзяцей дасягнула добрых поспехаў у вучобе.

Дадатковыя прадукты

На мінскім малочным заводзе арганізуецца спецыяльны цэх для выпрацоўкі дадатковай прадукцыі з алыходаў—сыроваткі. Новы цэх будзе вырабляць з сыроваткі альбумінавае малако двух сартоў, сырокі і квас.

Развядзенне цукровых буракоў на тарфяніках

ГОМЕЛЬ, 28 лютага. (БЕЛТА). У мінулым годзе старшыня калгаса імені Леніна, Гомельскага раёна, тав. Пінчук пасеяў на тарфяніках 0,12 гектара цукровых буракоў. З гэтага невялікага ўчастка было атрымана 8 тон буракоў з цукровасцю 18 процантаў.

Удачны вопыт знайшоў гарачае падтрымманне сярод калгаснікаў раёна. У гэтым годзе цукровыя буракі будуць сеяць 18 калгасаў. Сельгасарцелі «Хлебароб», «Шлях соцыялізма» пасеюць на тарфяніках па 2 — 3 гектары буракоў.

Паездка п. Крыпса ў Стамбул

27 лютага англійскі пасол у Маскве п. Крыпс вылецеў у Стамбул на адным з самалётаў грамадзянскай авіяцыі.

Заходняя граніца СССР. На здымку: выдатнікі баявой і палітычнай падрыхтоўкі камсамольцы В. Казлоў і З. Гарэеў выявілі след нарушальніка.

(Фото БЕЛТА).

ФІНІШ ЛЫЖНЫХ КАМАНД ЗахАВА

Учора ў 16 гадзін ля Мінскага акружнога Дома Чырвонай Арміі імені К. Е. Варашылава адбыўся фініш лыжных каманд часцей ваенна-паветраных сіл Заходняй Асобай Ваеннай Акругі.

Удзельнікі каманд — лепшыя лыжнікі, паказаўшыя добрыя рэзультаты ва ўсеармейскім кросе імені Героя і Маршала Совецкага Саюза наркома абароны тав. Тімашэнка. Яны прынеслі рапарты аб выніках удзелу часцей ва ўсеармейскім кросе. Кожная каманда прайшла звыш 350 кілометраў, — у сярэднім па 70 кілометраў у суткі.

Ад імені камандавання акругі брыгадны камісар тав. Лістроў вітаў лыжнікаў з паспяховым заканчэннем пераходу.

„Жаніцьба Фігаро" у польскім тэатры

БЕЛАСТОК, 28 лютага. (БЕЛТА). Учора ў Дзяржаўным польскім тэатры БССР з вялікім поспехам прайшла прэм'ера камедыі Бомаршэ «Жаніцьба Фігаро».

Асноўную ролю — Фігаро — выконваў пастаноўчык і рэжысёр Александр Венгерка, ролю графіні — артыстка Ірэна Бароўская, Сюзэны — Толя Манкевіч.

Прэм'ера прайшла з вялікім поспехам.

ДАСЛЕДВАННЕ ЗЯМНЫХ НЕТРАЎ

Прырода забяспечыла нас вялікімі багаццямі. У зямных нетрах захоўваюцца незлічоныя запасы вугалю, нафты, жалеза і іншых каштоўных мінералаў, патрэбных соцыялістычнаму будаўніцтву.

Узброеныя самымі дакладнымі прыборамі, сотні геалагічных партый адшукваюць захаваныя скарбы. Шэрых плям, якія сведчаць аб недаследаваных раёнах, усё менш і менш становіцца на геалагічных картах.

У Рамнах (Украіна) на тэрыторыі Днепра-Данецкай упадзіны адкрыта нафта. Гэта ўпадзіна заканчваецца на тэрыторыі БССР. Тут работнікі Акадэміі навук БССР і Беларускага геолагаразведчага ўпраўлення вядуць даследванні глыбокіх нетраў.

Перад закладкай скважыны розными спосабамі вывучаюць тоўшчу геалагічных адкладанняў. Адзін з гэтых спосабаў — узрыў (сейсмічны). Ён утварае ў зямной кары пругкія хвалі, якія разыходзяцца ў розных напрамках. Хвалі, якія ідуць у глыбіню, па-рознаму пераламіўшыяся ў пародах, звяртаюцца на паверхню. Тут яны ўлаўліваюцца асобым прыборам (сейсмографам). Ведаючы формы рэагавання мінералаў на хвалі, можна ўстанавіць, якія пароды залягаюць у зямных напластаваннях і на якой глыбіні.

Ужываецца і другі метад для вызначэння парод і глыбіні адкладанняў,—пры дапамозе спецыяльнага прыбора «варыометра» вызначаюць сілу цяжару (прыцяжэння) парод.

Такімі спосабамі ў Палескай вобласці даследвана плошча ў 120 кв. кілометраў. У цэнтры яе, ля вёскі Давыдкі, Дамалавіцкага раёна, закладзена буравая скважына. Пройдзена ўжо 750 метраў. Геолагі ўстанавілі, што глыбіня зямной кары да крышталічнага падмурка тут перавышае 4 тысячы метраў. У гэтай тоўшчы магчыма наяўнасць нафты.

Адна з геалагічных партый даследуе літоўска-беларускую ўпадзіну. Ля Брэста мяркуюць сустрэць прадукцыйную каменнавугальную фармацыю. Там будзе закладзена буравая скважына.

Апрача таго для вымўлення нафты ў гэтым годзе закладваюцца новыя тры скважыны ў Ельскім і Глускім раёнах і ў Пінскай вобласці.

І. Н.

Зводка

ХОДУ РАМОНТУ ТРАКТАРАЎ ПА МТС І СОЎГАСАХ БССР НА 25 ЛЮТАГА 1941 ГОДА

(у проц. да гадавога плана)

ОБЛАСЦІ	АДРАМАНТАВАНА			
	У МТС		У соўгасах	
	Капітальным рамонтам	Бягучым рамонтам	Капітальным рамонтам	Бягучым рамонтам
Віцебская	96,6	86,9	100,0	85.4
Гомельская	100,3	87,2	106.7	91.7
Магілеўская	98,3	92,3	113,3	89,2
Мінская	101.6	100,8	96,8	91,7
Палеская	100,9	94,3	87,5	86,7
Баранавіцкая	123,1	114,8	116,6	80,0
Беластоцкая	106,7	146,7	66,7	33,3
Брэсцкая	105,7	100,0	—	—
Вілейская	106,8	125,7	80,0	66,7
Пінская	100,0	100,0	—	—
Па БССР	100,2	94,6	97,2	88,2

ХОД ВЫКАНАННЯ ПЛАНА ЗАГАТОВАК І ВЫВАЗКІ ДРАЎНІНЫ ПА АБЛАСЦЯХ РЭСПУБЛІКІ з 23 студзеня па 25 лютага 1941 г.

(у тысячах кубаметраў)

ОБЛАСЦІ	ЗАГАТОЎКІ		ВЫВАЗКА	
	План	Проц. выканання	План	Проц. выканання
Баранавіцкая	795	75,8	891	60,3
Беластоцкая	635	74,6	711	61,6
Брэсцкая	700	68,4	711	56,7
Вілейская	465	98,9	561	79,6
Віцебская	555	59,2	511	56,5
Гомельская	440	50,1	371	45,7
Мінская	705	73,2	661	61,3
Магілеўская	820	60,4	661	56,3
Пінская	780	54,8	910	47,0
Палеская	805	64,3	632	66,5
Усяго	6.700	66,9	6.620	59,1

Суд

РАСКРАДАЛЬНІКІ КАЛГАСНАЙ МАЕМАСЦІ

Гаспадарка сельгасарцелі «Чырвоная іскра», Балоцкага сельсовета, Пухавіцкага раёна, вялікая. Тут дастаткова пахатнай зямлі, сенажаці, лесу. Хапае і рабочай сілы.

Але вось ужо два годы як у калгасе «Чырвоная іскра» пануе бесгаспадарчасць. Планы сяўбы, развіцця жывёлагадоўлі не выконваюцца, апрацоўка палёў дрэнная, сенажаць на 50 проц. не ўбіраецца, абавязацельствы перад дзяржавай выконваюцца з вялікім спазненнем. Натуральна, што пры такім гаспадаранні ўраджайнасць ніякая, адсюль—і ніякая аплата прадаўжаецца.

Да такога становішча калгас давялі група злачынцаў — былы старшыня праўлення арцелі Клімовіч, старшыня рэвізійнай камісіі Пахомчык, брыгадзір Андросік, кладаўшчык Бразгоўскі, рахункавод Малевіч і інш. Яны сістэматычна п'янствавалі, тонамі раскрадвалі калгасна зярно. Для гэтага быў наўмысна заблытаны ўлік.

Да судовай адказнасці было прыцягнута 11 чалавек. 24 лютага гэтага года справа разглядалася судовай калегіяй па крымінальных справах мінскага абласнога суда ў саставе старшынствуючага — члена облсуда Федаровічыка, нарзасяла целяў Доўнара і Кірэевай пры ўдзеле пракурора Грынштана і адвакатаў Анефата, Гарцмана, Хазанава і Шышуля.

Клімовіч і Пахомчык на падставе пастановы ЦВК і СНК СССР ад 7 жніўня 1932 г. прыгавораны да вышэйшай меры пакарання — расстрэлу, з канфіскацыяй іх асабістай маёмасці. Малевіч, Андросік Іван, Бразгоўскі, Свірыдовіч, Андросік Аляксандр, Лазарэвіч прыгавораны кожны да 10 год пазбаўлення волі ў папраўча-працоўных лагерах, з канфіскацыяй часткі іх асабістай маёмасці, з паражэннем у выбарчых правах пасля адбыцця пакарання тэрмінам на 5 год. Астатнія абвінавачваемыя асуджаны да розных тэрмінаў пазбаўлення волі і папраўча-працоўных работ.

Расшырэнне асартымента хлеба-булачных вырабаў

Мінскія прадпрыемствы Галоўхлеба значна расшыраюць асартымент хлеба-булачных вырабаў. Хлебазавод выпускае мінскі хлеб, на які ёсць вялікі попыт. Другая механізаваная пякарня будзе выпускаць новыя сарты хлеба—чайны і віцебскі.

6-я пякарня выпускае да 6 сартоў розных кандытарскіх вырабаў: нус-брайт, іранскі нан, персідскія курабэ, ванільныя кіхлы і інш.

5-я пякарня будзе забяспечваць магазіны Галоўхлеба свежымі баранкамі.

КОРАТКА

◎ Валкавыскі райком ЛКСМБ наладжвае платныя лекцыі для моладзі раёна. Ужо прачытаны лекцыі: «Вялікі рускі палкаводзец Суваров» і «Аб комуністычнай маралі».

◎ Паркомгандаль БССР праводзіць у Мінску спецыяльны семінар для азнаямлення работнікаў абласных аддзелаў гандлю з правіламі ўстанаўлення цэн на тавары мясцовага вырабу.

◎ У Другім дзяржаўным драматычным тэатры БССР (г. Віцебск) з вялікім поспехам прайшла прэм'ера п'есы К. Чорнага «Ірынка». П'еса апавядае аб днях вызвалення Заходняй Беларусі ад польскіх паноў.

◎ Наркамат аховы здароўя БССР закончыў размеркаванне 565 студэнтаў — выпускнікоў Мінскага і Віцебскага медыцынскіх інстытутаў. Большасць маладых урачоў накіроўваецца на работу ў вёску.

◎ Аркестр балалаечнікаў Цэнтральнага Дома Чырвонай Арміі (г. Масква) у саставе 110 чалавек прыехаў на гастролі ў Беларусь. Ён абслужыць канцэртамі насельніцтва гарадоў і байцоў Заходняй Асобай Ваеннай Акругі.

Адказны рэдактар Т. С. ГАРБУНОЎ.

ДЗЯРЖАЎНЫ ОРДЭНА ЛЕНІНА ВЯЛІКІ ТЭАТР ОПЕРЫ І БАЛЕТА БССР

1 сакавіка

ДАРЭМНАЯ ПЕРАСЦЯРОГА

Пачатак у 8.30 веч.

Льготныя талоны на атрыманне білетаў са скідкай 20 проц. сапраўдны да 2 сакавіка ўключна.

ПЕРШЫ БЕЛАРУСКІ ДЗЯРЖАЎНЫ ОРДЭНА ПРАЦОЎНАГА ЧЫРВОНАГА СЦЯГА ДРАМАТЫЧНЫ ТЭАТР

1 сакавіка

СКУПЫ

Пачатак у 8 г. 30 м. веч.

ДЗЯРЖАЎНЫ ЯЎРЭЙСКІ ТЭАТР БССР

1 сакавіка

Прэм'ера.

«КОЛДУНЬЯ»

Пачатак у 8 г. 30 м. веч.

АКРУГОВЫ ТЭАТР ЧЫРВОНАЙ АРМІІ ЗахАВА (Мінскі Дом Чырвонай Арміі)

ГАСТРОЛІ СМАЛЕНСКАГА ДРАМАТЫЧНАГА ТЭАТРА

1 сакавіка

«АННА КАРЕНИНА»

П'еса ў 4-х дзеях.

Пачатак у 8.30 веч. Каса з 2 да 9 г. веч.

Кінатэатр «Чырвоная зорка»

«ВЕСЕННИЙ ПОТОК»

Кінатэатр «Родина» ДУБРОЎСКІ

Кінатэатр «Інтэрнацыянал» «ВОЗВРАЩЕНИЕ»

Дзіцячы кінатэатр

дзённыя сеансы

ВЯЛІКІ ВАЛЬС

Вячэрнія сеансы для дарослых

ВЯЛІКІ ВАЛЬС

Кіно «Навіны дня» (б. «Спартак»)

Мастацка-дакументальны фільм І. П. ПАЎЛАЎ

Аб жыцці і дзейнасці вялікага рускага вучонага І. П. Паўлава.

БЕЛАРУСКАЯ ДЗЯРЖАЎНАЯ ОРДЭНА ПРАЦОЎНАГА ЧЫРВОНАГА СЦЯГА ФІЛАРМОНІЯ (Памяшканне клуба імені Сталіна)

2 сакавіка

КАНЦЭРТ

СІМФАНІЧНАГА АРКЕСТРА

Дырыжор — заслужаны артыст БССР ордэнаносец І. А. МУСІН

пры ўдзеле:

народнай артысткі БССР ордэнаносца Р. В. МЛОДЗЕК (сапрана),

заслужанага артыста БССР ордэнаносца В. Ф. Лапіна (тэнор),

партыю фартэпіяна выконвае А. І. ЖЭЗМЕР.

Лектар — дацэнт Белдзяржкансерваторыі А. В. КАРПОВІЧ.

У ПРАГРАМЕ:

першае аддзяленне

ЛІСТ — сімфонія «Фауст»;

другое аддзяленне

Арыі і рамансы рускіх і заходнееўрапейскіх кампазітараў.

Пачатак у 9 гадзін вечара.

Білеты ў касе клуба з 2 г. дня да 9 гадзін вечара.

ДЗЯРЖАЎНЫ ТЭАТР ЮНАГА ГЛЕДАЧА БССР імені Н. К. КРУПСКАЙ

(Памяшканне Палаца піонераў, — вул. Кірава).

1, 2, 4 сакавіка

Па Н. Остроўскаму.

ЯК ГАРТАВАЛАСЯ СТАЛЬ

Пачатак спектакля ў 6 г. веч.

Каса адкрыта з 11 г. раніцы да 6 г. вечара ў памяшканні Палаца піонераў.

На 2 сакавіка ўсе білеты прададзены.

Калектыўныя заяўкі прымаюцца па тэлефону 21-812.

ДА ЎВАГІ ПАКУПНІКОЎ!

Па СОВЕЦКАЙ вул., у доме № 88 (побач з кафэ-кандытарскай)

АДКРЫТ

СПЕЦЫЯЛІЗАВАНЫ магазін № 51 МІНГОРХАРЧГАНДЛЮ

па продажу бутэрбродаў

ШТОДЗЕННА ЁСЦЬ У ПРОДАЖЫ РОЗНЫЯ БУТЭРБРОДЫ і ХАЛОДНЫЯ ЗАКУСКІ, прыгатаваныя з высокаякасных свежых прадуктаў.

ТУТ МОЖНА ЗАЎСЁДЫ АТРЫМАЦЬ БУТЭРБРОДЫ З МАСЛАМ, З СЫРАМ, ІКРОЙ, ВЕТЧЫНОЙ, КАЎБАСОЙ, ВАРЭННЕМ і інш.

СЯРОД ХАЛОДНЫХ ЗАКУСАК — ШТОДЗЕННА СВЕЖАЯ ПЯЧОНКА розных відаў, СЯЛЕДКА, КУРЫЦА, САЛАТЫ і інш.

Не трацце лішняга часу на прыгатаванне сабе снеданняў і вячэр.

МІНГОРХАРЧГАНДАЛЬ

ДА ЎВАГІ СТРАХАВАЦЕЛЯЎ!

МІНСКАЕ АБЛАСНОЕ ЎПРАЎЛЕННЕ ДЗЯРЖСТРАХА

напамінае грамадзянам,

МАЮЧЫМ ПАБУДОВЫ, КОНЕЙ, БУЙНУЮ РАГАТУЮ ЖЫВЕЛУ, СВІНЕЙ, АВЕЧАК І КОЗ, што

АПОШНІ ТЭРМІН УПЛАТЫ СТРАХАВЫХ ПЛАЦЯЖОЎ ПА АБАВЯЗКОВАМУ АКЛАДНОМУ СТРАХАВАННЮ за 1941 г.

СКОНЧЫЦЦА 1 ЛІСТАПАДА 1940 ГОДА.

АБАВЯЗКОВАМУ АКЛАДНОМУ СТРАХАВАННЮ ПАДЛЯГАЮЦЬ: БУЙНАЯ РАГАТАЯ ЖЫВЕЛА ва ўзросце ад 6 месяцаў, КОНІ, АВЕЧКІ і КОЗЫ ва ўзросце ад 1 года і свінні ад 9 месяцаў і старэй.

Грамадзяне, якія не ўплацілі страхавых плацяжоў, ПАВІННЫ НЕАДКЛАДНА ПАГАСІЦЬ УСЮ ЗАПАЗЫЧАНАСЦЬ.

За кожны дзень пратэрміноўкі НАЛІЧАЕЦЦА ПЕНЯ ў размеры 0,1 проц.

Страхавыя плацяжы прымаюцца ў гарадах Дзяржбанкам, прыходнымі касамі Комунбанка і страхавымі інспекцыямі, а ў сельскіх мясцовасцях падатковымі агентамі пры сельвыканкомах.

МІНОБЛДЗЯРЖСТРАХ.

АБ АБАВЯЗКОВЫМ ПУБЛІКАВАННІ БАЛАНСАЎ за 1940 г.

МІНСКІ АБЛАСНЫ ФІНАНСАВЫ АДДЗЕЛ

ПАВЕДАМЛЯЕ, што

У адпаведнасці з пастановай СНК СССР ад 29/VII 1936 года за № 1365 і згодна распараджэння Выканкома Мінскага абласнога Совета дэпутатаў працоўных ад 19/II 1941 г. за № 32,

НІЖЭЙНАСТУПНЫЯ ПРАДПРЫЕМСТВЫ

АБАВЯЗАНЫ АПУБЛІКАВАЦЬ У ГАЗЕЦЕ «ЗВЯЗДА»

СВАЕ ЗВОДНЫЯ БАЛАНСЫ за 1940 год

У ТЭРМІНЫ І ПА ФОРМЕ, УСТАНОЎЛЕНЫХ ПАЛАЖЭННЕМ АБ БАЛАНСАХ.

Кафельны завод (Мінск).
Мінскія рамонтныя майстэрні.
Слуцкія рамонтныя майстэрні.
Друкарня гор. Слуцка.
Друкарня гор. Барысава.
Барысаўскі цагельны завод.
Крахмальныя заводы №№ 13, 14, 15, 16 і 17.
Тарны завод (Мінск).
Абласная кантора цырульняў.
Облбудтрэст.
Мінхарчгандаль.
Мінпромгандаль.

МІНАБЛФА.

БЕЛАРУСКАМУ ДЗЯРЖАЎНАМУ ЦАГЕЛЬНА-ЧАРАПІЧНАМУ ТРЭСТУ

ПАТРАБУЮЦЦА:

для работы на прадпрыемствах у Мінску і Магілеве

ГАЛОЎНЫЯ БУХГАЛТАРЫ,
НАМЕСНІКІ ГАЛОЎНЫХ БУХГАЛТАРАЎ,
ПЛАНАВІКІ.

Прадастаўляюцца кватэры.

Звяртацца: Мінск, вул. Мясніцкова, 29, тэлефон 24-335.

МІНСКАМУ АБЛАСНОМУ ТРЭСТУ ХЛЕБАПЯЧЭННЯ

для работы ў трэсце і на прадпрыемствах

ПАТРАБУЮЦЦА:

НАМЕСНІК ГАЛОЎНАГА БУХГАЛТАРА,
ГАЛОЎНЫЯ І СТАРШЫЯ БУХГАЛТАРЫ,
ПЛАНАВІК,
РЭВІЗОР.

Звяртацца: Мінск, вул Остроўскага, 29; тэлефон 22-270.

У аддзел аб'яў званіце па тэл. 20-844

АДРАС РЭДАКЦЫІ І ВЫДАВЕЦТВА: Мінск, Совецкая, 49. Тэлефоны рэдакцыі: адказны рэдактар—20-000 (камутатар), падатковы—102, прыёмная рэдактара — 2-13-52, намеснік адказнага рэдактара — 2-51-88, адказнага сакратара — 2-13-53, намеснік адказнага сакратара — 2-13-99 сакратарыята — 2-39-55. Аддзелаў: загадчык партыйнага аддзела — 2-18-46, літработнікаў — 2-13-56, загадчык аддзела прапаганды і агітацыі — 2-51-89, загадчык эканамічнага аддзела — 2-08-80, літработнікаў — 2-15-56, літработнікаў па літаратуры і мастацтву, школах, ваенна-фізкультурнай работе, унутранай інфармацыі — 2-18-85, аддзела рабселькораў і пісем працоўных — 2-13-60, бег выдавецтва — 2-13-58, бухгалтэрыі выдавецтва і аддзела аб'яў — 2-08-44, выпускаючага — 2-47-68, карэктарскай — 2-13-57

У1709. Друкарня газеты «Звязда». М., М., Ш.