Родная газета на роднай мове

ЗВЯЗДА

БЕЛАРУСКАЯ ГАЗЕТА

22 ЛЮТАГА 2008 г. ПЯТНІЦА
№ 35 (26148)

Кошт 490 рублёў

ВЫДАЕЦЦА 3 9 ЖНІЎНЯ 1917 Г.

ПлацдАрм

ЧАС ТЭРМІНОВАЙ СЛУЖБЫ БУДЗЕ СКАРОЧАНЫ

Учора, напярэдадні Дня абаронцаў Айчыны, міністр абароны Беларусі генерал-палкоўнік Леанід Мальцаў сустрэўся ў Нацыянальным прэс-цэнтры з беларускімі журналістамі.

— Задача любой дзяржавы — знаходзіць крыніцы небяспекі і не дазваляць, каб яны перараслі ў рэальную ваенную пагрозу. Узброеныя Сілы Беларусі падтрымліваюць мір, стабільнасць і бяспеку, і перш за ўсё яны не інструмент вядзення вайны, а найважнейшы сродак яе прадухілення, — падкрэсліў міністр. — Нас часта абвінавачваюць у занадта вялікай мілітарызацыі. Аднак аб якой мілітарызацыі можа ісці гаворка, калі на ўзбраенне ў 2007-м у нас было выдзелена 1,33 працэнта ад ВУП, а стандарт НАТА — 2 працэнты.

Кіраўнік ваеннага ведамства заўважыў, што Узброеныя Сілы Беларусі былі паспяхова рэфармаваныя, а цяпер адбываецца іх удасканаленне, прычым гэта бесперапынны працэс. З 2002 года ў беларускай арміі прыняты на ўзбраенне 47 узораў узбраення і ваеннай тэхнікі. «Мы не плануем значна павялічваць колькасць тэхнікі, а імкнёмся палепшыць яе эфектыўнасць», — кажа міністр абароны.

Леанід Мальцаў адказаў на ўсе пытанні прадстаўнікоў СМІ. У прыватнасці, нават пра памер сваёй месячнай зарплаты — Br3 млн 700 тысяч у месяц, з якіх 1 200 тысяч складае аклад, 603 тысячы — надбаўка за выслугу, выплата за воінскае званне — 300 тысяч. Ён таксама агучыў грашовае забеспячэнне ваеннаслужачага кантрактнай службы начальніка склада (Br654 тысячы) і кантрактніка-вадзіцеля (Br476 тысяч).

Міністр абароны выказаў думку, што ЗША, знішчыўшы нядаўна разведвальны спадарожнік Зямлі, праверылі пэўны від узбраення. «Любы ваенны выкарыстаў бы такую магчымасць, — перакананы Леанід Сямёнавіч. — У пачатку сакавіка абломкі пачнуць уваходзіць у слаі атмасферы, і можна будзе дакладна даведацца, куды яны ўпадуць. У Беларусі ёсць сродкі для ліквідацыі пазаштатных і надзвычайных сітуацый, а значыць, мы б знайшлі магчымасць для ліквідацыі наступстваў падзення спадарожніка на тэрыторыю краіны».

Калі ў міністра пацікавіліся, ці плануецца ў Беларусі пераход на кантрактную службу, ён заявіў, што спосаб камплектавання Узброеных Сілаў — унутраная справа дзяржавы. «Нейкія краіны пераходзяць на кантрактную службу, — кажа міністр, — але мы не збіраемся адмаўляцца ад тэрміновай службы. Толькі плануем скараціць тэрмін вайсковай службы з паўтара года да года (сёння 1,5 года служаць асобы без вышэйшай адукацыі, год — з вышэйшай. — **Аўт.**). Што ж датычыцца кантрактнікаў, то ў асноўным гэта спецыяльнасці, якім Узброеныя Сілы не рыхтуюць (напрыклад, вадзіцель, повар), ці больш складаныя спецыяльнасці, па якіх нельга навучыць за 1,5 года».

Гэтымі днямі, калі Узброеныя Сілы святкуюць свой 90-гадовы юбілей, варта ўзгадаць аб тым, чым сёння могуць ганарыцца беларусы. Створана ўласная сістэма ваеннай адукацыі (у час СССР у нас было толькі зенітна-ракетнае вучылішча). Беларускія ваенныя таксама маюць магчымасць вучыцца за мяжой — у Расіі, Германіі, Кітаі, Катары і г. д. У нашай краіне наладжана сістэма падрыхтоўкі лётчыкаў, прычым выкарыстанне трэнажораў дазваляе не толькі эканоміць паліва, але і не рызыкаваць чалавечым жыццём у адпрацоўцы паводзінаў у экстрэмальных умовах. Беларускія лётчыкі ўстанавілі шэраг сусветных рэкордаў, у якасці запасных аэрадромаў выкарысталі ўчасткі аўтадарог. На сёння каэфіцыент злачыннасці ў беларускай арміі знізіўся з 10,9 у 1994 годзе да 4,2 (колькасць злачынстваў на 1000 чалавек). Воінскі абавязак стаў па-сапраўднаму ганаровым, бо ў нашай краіне не прызываюць грамадзян, якія былі асуджаныя. Міністэрства абароны Беларусі значна пашырыла спектр адтэрміновак ад вайсковай службы, прадаставіўшы юнакам магчымасць працягнуць адукацыю. З нагоды 90-годдзя Узброеных Сілаў створаны фільм аб нашай арміі «Шчыт Айчыны». Неўзабаве з'явіцца першае ваеннае інфармацыйнае агенцтва.

Ірына ПРЫМАК.

Фота Анатоля КЛЕШЧУКА.

Радавы Узброеных Сілаў Беларусі Ігар ШНАРСКІ прызываўся са старажытнага Мсціслава, і хоць служыць юнаку давялося ў сталічным гарнізоне, сябры-землякі не забываюць наведваць свайго салдата.

Рабочы візіт

Прэзідэнт Рэспублікі Беларусь Аляксандр Лукашэнка 21 лютага накіраваўся з рабочым візітам у Расійскую Федэрацыю для ўдзелу ў нефармальным саміце кіраўнікоў дзяржаў-удзельніц СНД.

Нефармальная сустрэча лідараў краін СНД пройдзе ў Маскве 22 лютага. Як чакаецца, прэзідэнты абмяняюцца думкамі па актуальных пытаннях далейшага супрацоўніцтва ў рамках Садружнасці.

Прэс-служба Прэзідэнта Рэспублікі Беларусь.

Аляксандр Лукашэнка павіншаваў Сержа Саркісяна з перамогай на выбарах прэзідэнта Арменіі

«Упэўнены, што Ваш вопыт і высокі прафесіяналізм будуць садзейнічаць паспяховай дзейнасці на вышэйшай дзяржаўнай пасадзе па забеспячэнні ўстойлівага сацыяльна-эканамічнага развіцця Арменіі, умацаванню аўтарытэту краіны на міжнароднай арэне», — адзначаецца ў пасланні. Аляксандр Лукашэнка з задавальненнем адзначыў высокі ўзровень узаемаразумення і даверу паміж дзвюма дзяржавамі, актыўны характар двухбаковага супрацоўніцтва, якое будзе і ў далейшым развівацца і ўмацоўвацца ў духу канструктыўнага, узаемавыгаднага партнёрства.

Прэс-служба Прэзідэнта Рэспублікі Беларусь.

РОЗГАЛАС

АПОШНЯЯ ІНФАРМАЦЫЯ СУТАК

НА ВЫХАДНЫЯ АПАДКІ І ВЕЦЕР, У СУБОТУ МЕСЦАМІ ДА 23 М/С, І ЎСЁ Ж — ВЯСНА!

У Дзень абаронцаў Айчыны да нас завітае актыўны цыклон з боку Скандынавіі, — паведаміў рэдакцыі начальнік службы гідраметэапрагнозаў Рэспубліканскага гідраметцэнтра Дзмітрый РАБАЎ.

Таму ў суботу часам будзе ісці дождж. Чакаецца ўзмацненне ветру з парывамі да 15—20 м/с, а месцамі — да 23 м/с. Тэмпература паветра на працягу сутак — 1—7 градусаў цяпла. У нядзелю надвор'е крыху палепшыцца. Невялікія ападкі ў выглядзе дажджу і мокрага снегу чакаюцца толькі месцамі. Раніцай і ўдзень слабы туман і галалёд. Уначы парывы ветру па паўночным усходзе да 15—20 м/с. Тэмпература паветра ўначы ад мінус 2 да плюс 4 градусаў, удзень — ад 0 да 6 цяпла. У пачатку наступнага тыдня ўсталюецца веснавы характар надвор'я. Месцамі пройдзе дождж. Тэмпература паветра ўначы ад мінус 1 градуса да плюс 4 цяпла, удзень 1—8 цяпла, у панядзелак па поўдні да плюс 10 градусаў. Спецыялісты гідраметцэнтра разлічваюць, што ў апошні тыдзень лютага і ў першай дэкадзе сакавіка пачнецца сапраўдная вясна.

Сяргей КУРКАЧ.

САБАКА НАКІНУЎСЯ НА ДЗЯЦЕЙ...

У Гомелі трое дзяцей пацярпелі ад укусаў сабакі — мешанца дварняка з аўчаркай — і былі дастаўлены ў бальніцу.

Як паведаміў карэспандэнту «Звязды» прэс-сакратар Гомельскага абласнога ўпраўлення МНС Руслан Габрылёў, здарэнне адбылося каля трох гадзін дня ў раёне навабудоўлі, у двары аднаго з дамоў па вуліцы Мазурава. Паводле папярэдняй інфармацыі, бяздомны сабака напаў на малых пасля таго, як яго зачапіў мужчына, што знаходзіўся нападпітку: ён, як здалося сведкам здарэння, штурхнуў нагой жывёліну. Раззлаваны «шарык» вымесціў шалёную злосць на дзецях ва ўзросце да 10 гадоў, якія гулялі побач. Аднаму з пацярпелых дасталося больш за ўсіх — сабака зачапіў сухажыллі на руцэ. Супрацоўнікам МНС і міліцыі не ўдалося адразу вылавіць жывёлу, каб праверыць яе на шаленства.

Ігар ГРЫШЫН.

ДЗІЦЯ ЗАГІНУЛА НА ПАЖАРЫ

У вёсцы Старыя Дваранінавічы Кіраўскага раёна загінула 13-гадовая дзяўчынка.

Прэс-служба Магілёўскага абласнога ўпраўлення МНС паведаміла, што пажар адбыўся 20 лютага ўдзень. У хаце знаходзілася 92-гадовая бабуля і дзве яе праўнучкі: 4-гадовая Вераніка і 13-гадовая Насця. Старая гатавала на кухні ежу і, калі адчула пах дыму і адчыніла дзверы ў пакой, не змагла нічога разгледзець у дыме.

Тым часам падбег сусед, які ўбачыў, як ідзе дым з вокнаў. 41-гадовы работнік мясцовага СВК «Чырвоны баец» выцягнуў з хаты бабулю і малодшую дзяўчынку, якую знайшоў пад ложкам. А вось выратаваць Насцю не атрымалася з-за моцнага задымлення. Дзяўчынка загінула. Паводле папярэдняй інфармацыі, прычынай пажару магло стаць дзіцячае свавольства з агнём. Але расследаванне яшчэ не завершана. Сёлета гэта першы выпадак гібелі дзіцяці на пажары ў Магілёўскай вобласці. Летась на пажары загінула адно дзіця.

Ілона ІВАНОВА.

САЛДАТ «НАПРАКАТ»

Камандзір адной з часцей Бабруйскага гарнізона замест таго, каб вучыць падначаленых салдатаў вайсковай справе, здаваў іх у арэнду камерсантам.

Паводле звестак упраўлення інфармацыі і сувязяў з грамадскасцю Генеральнай пракуратуры, маёр па просьбе свайго знаёмага накіроўваў у яго распараджэнне вайскоўцаў для пагрузкі будаўнічых матэрыялаў. За танную рабсілу афіцэр атрымаў ад удзячнага бізнэсмена «ганарар» у памеры 100 тысяч рублёў. І гэта быў не адзінкавы выпадак, калі камандзір часці салдацкімі рукамі паляпшаў свой дабрабыт. Як высветліла пракуратура, камандзір таксама «пазычаў» сваіх падначаленых адной фірме для пагрузкі і разгрузкі садавіны.

За злоўжыванне ўладай Бабруйскі міжгарнізонны суд прыгаварыў маёра да 3 месяцаў арышту. Нядобрасумленны афіцэр таксама звольнены з Узброеных Сілаў Беларусі.

Мікола ДЗЯБЁЛА.

НА ПАТОКУ — ШПРЫЦЫ

Адным з прадпрыемстваў, якія ў Гомелі наведаў прэм'ер-міністр краіны Сяргей Сідорскі, было адкрытае акцыянернае таварыства «Медпласт». Пасля завяршэння мантажу абсталявання ўчора адбыўся пуск другога комплексу вытворчасці шпрыцаў аб'ёмам 10 і 12 мілілітраў.

— Да гэтага важнага моманту, — сказаў Сяргей Сідорскі, — мы тры гады ішлі, выконваючы даручэнне Прэзідэнта краіны цалкам забяспечыць нашы айчынныя патрэбнасці ў аднаразовых медыцынскіх шпрыцах.

Да гэтага Беларусь закупляла іх за мяжой і плаціла валютай. Патрэбнасці нашай краіны — 180 мільёнаў шпрыцаў у год. Праектная ж магутнасць суперновага нямецкага абсталявання, якое паставіла фірма NRANSCIECT, — 190 мільёнаў. Прадукцыя ААТ «Медпласт» — канкурэнтаздольная як па якасці, так і па цане, і тыя дадатковыя 10 млн шпрыцаў будуць экспартавацца.

Іголкі для шпрыцаў, сказаў кіраўнік урада, якія ў іх сабекошце складаюць 17 працэнтаў, краіна закупляе ў Японіі, і ёсць неабходнасць падумаць, ці варта нам будаваць завод па выпуску іх, бо практыка паказвае, што прыбытак ад яго дзейнасці можна атрымаць пры вырабе іх 2 млрд у год.

Сяргей Сідорскі адзначыў, што яшчэ гады чатыры таму ААТ «Медпласт» было стратным прадпрыемствам. Сёння ў яго мадэрнізацыю ўкладзены вялікія грошы, а сярэдняя заработная плата ў калектыве дасягнула 450—500 тысяч рублёў. Таму задача перад новым кіраўніцтвам таварыства — падвоіць выпуск прадукцыі, пашырыць экспартны патэнцыял і павысіць заработную плату да 1 млн рублёў.

Цана на газ для Беларусі ў 2008 годзе павышацца не будзе, — сказаў прэм'ер-міністр. «У адпаведнасці з дамоўленасцю на працягу 2007 года цана на газ была на ўзроўні $100 за 1000 кубаметраў, з гэтага года дабавілі 19 працэнтаў, і ў нас ёсць упэўненасць, што да канца года цана павышацца не будзе».

Кіраўнік урада наведаў таксама ААТ «Гомельшкло», дзе ў пачатку наступнага года з'явіцца новае абсталяванне па вырабе паліраванага шкла, пацікавіўся станам спраў у жывёлагадоўчай галіне вобласці з прыцэлам на будаўніцтва новых сучасных фермаў.

Уладзімір ПЕРНІКАЎ.

Магчымасць паляпшэння пенсійнага забеспячэння дырэктараў прадпрыемстваў прапрацоўваецца ў Беларусі

Аб гэтым заявіў першы віцэ-прэм'ер Беларусі Уладзімір Сямашка на гадавым сходзе Рэспубліканскай асацыяцыі прадпрыемстваў прамысловасці. Ён падтрымаў прапановы прамыслоўцаў па абароне правоў кіраўнікоў прадпрыемстваў пасля спынення імі працоўнай дзейнасці, а таксама па паляпшэнні іх пенсійнага забеспячэння.

«Сёння праблема падабраць добрага дырэктара, а стымулаў у іх пакуль што менш, чым абавязкаў», — дадаў першы віцэ-прэм'ер.

Паводле слоў Уладзіміра Сямашкі, ён дакладваў аб гэтай праблеме Прэзідэнту краіны і сустрэў разуменне з боку кіраўніка дзяржавы. «Таму нам трэба падумаць аб пенсійным забеспячэнні, спачатку, хоць бы тых кіраўнікоў, якія ўваходзяць у кадравы рэестр Прэзідэнта», — лічыць ён. Размова ідзе аб кіраўніках буйнейшых прамысловых прадпрыемстваў, такіх як МТЗ, МАЗ, «Нафтан».

БЕЛТА.

Аўтарытэтна

ПРАВА ПЕРШАЧАРГОВАГА РАЗМЕРКАВАННЯ ПРАДАСТАЎЛЯЕЦЦА...

Устанаўленне фінансавай адказнасці за ўхіленне ад працы паводле размеркавання павысіла адказнасць учарашніх выпускнікоў — такой думкі прытрымліваюцца ў галоўным адукацыйным ведамстве нашай краіны. Паводле інфармацыі Міністэрства адукацыі, летась прыступілі да працы па месцы свайго размеркавання 95 працэнтаў выпускнікоў вышэйшых навучальных устаноў і 90,5 працэнта размеркаваных выпускнікоў ССНУ. Некаторыя выпускнікі «прагінравалі» размеркаванне вымушана, толькі па той прычыне, што вырашылі прадоўжыць навучанне або ў магістратуры (выпускнікі ВНУ), або ў вышэйшай навучальнай установе (выпускнікі ССНУ).

Трэба заўважыць, што стаўленне да размеркавання апошнім часам змянілася. Тыя маладыя людзі, якія яшчэ на старшых курсах знайшлі сабе месца будучай працы, ставяцца да размеркавання рэзка адмоўна, бо «свяшчэнны абавязак», які яны абавязаны вярнуць дзяржаве, можа паблытаць усе іх жыццёвыя планы. Многіх маладых людзей зусім не радуе перспектыва быць размеркаванымі «ў правінцыю» ці на дзяржаўнае прадпрыемства з мізэрнай заработнай платай. Між іншым, далёка не ўсе выпускнікі могуць самастойна прадуладкавацца па сваёй спецыяльнасці. А размеркаванне якраз гарантуе ім прадастаўленне першага працоўнага месца. Невыпадкова інтарэс да размеркавання праяўляюць ужо і так званыя «платнікі». Летась на ўласным жаданні былі размеркаваныя 12,5 працэнта выпускнікоў ВНУ і каля 10 працэнтаў выпускнікоў ССНУ, якія навучаліся з уласных сродкаў — яны былі накіраваны па заяўках арганізацый, што засталіся незадаволенымі пасля размеркавання выпускнікоў-бюджэтнікаў.

Між іншым, у снежні мінулага года пастановай урада была зацверджана новая рэдакцыя Палажэння аб размеркаванні выпускнікоў. Аб тым, наколькі істотна змяніліся «правілы гульні», — наша гутарка са старшынёй Рэспубліканскага савета старшыняў прафсаюзных камітэтаў навучэнскай моладзі пры Федэрацыі прафсаюзаў Беларусі, і намеснікам старшыні ЦК Беларускага прафсаюза работнікаў адукацыі і навукі Раманам ДАПІРАМ.

Фота Марыны БЕГУНКОВАЙ.

— Нам прыемна канстатаваць, што практычна ўсе нашы прапановы па ўдасканаленні парадку размеркавання выпускнікоў знайшлі адлюстраванне ў новым Палажэнні. У дакуменце ўтрымліваецца шмат ліберальных пазіцый у дачыненні да выпускнікоў. Так, напрыклад, у новым Палажэнні больш дакладна і падрабязна прапісаны механізм пераразмеркавання. Да таго ж значна пашыраны пералік падстаў для пераразмеркавання. «Узаконеныя», нарэшце, і персанальныя заяўкі. Раней увогуле адсутнічалі нормы, якія рэгулявалі б так званыя імянныя ці персанальныя заяўкі. Але, не хачу хаваць, што мы ўжо бачым некалькі праблемных момантаў, якія могуць узнікаць у працэсе размеркавання.

У гэтым годзе, як і раней, пры вызначэнні чарговасці будуць брацца пад увагу паспяховасць студэнта ў вучобе і яго ўдзел у навукова-даследчай і грамадскай рабоце. Але права першачарговага размеркавання будзе прадастаўляцца выпускнікам, якія з'яўляюцца лаўрэатамі спецыяльнага фонду Прэзідэнта Рэспублікі Беларусь па сацыяльнай падтрымцы здольных навучэнцаў і студэнтаў і фонду па падтрымцы таленавітай моладзі. Выпускнікі, якія размяркоўваюцца ў ліку першых, безумоўна, маюць перавагу перад астатнімі ў выбары будучага месца працы. Тэарэтычна колькасць заявак, з якіх яны могуць выбіраць, у іх намнога большая. Аднак у новым Палажэнні з'явілася норма, якая прадугледжвае, што ў першую чаргу выпускнікі будуць размяркоўвацца ў дзяржаўныя арганізацыі і арганізацыі з дзяржаўнай доляй уласнасці, згодна з заяўкамі на спецыялістаў з гэтых арганізацый. І толькі па меры задавальнення патрэбаў у спецыялістах дзяржаўных арганізацый будзе магчымае размеркаванне выпускнікоў у іншыя арганізацыі, а таксама разгляд заявак арганізацый аб размеркаванні да іх на работу канкрэтных выпускнікоў. На практыцы гэта азначае, што нават калі студэнт-выдатнік прынясе персанальную заяўку на размеркаванне яго ў пэўную арганізацыю, яе могуць і не ўлічыць. І не мае ніякага значэння, што ён знаходзіцца наперадзе рэйтынгу, добра сябе зарэкамендаваў падчас праходжання вытворчай практыкі на нейкім прадпрыемстве ці ў арганізацыі прыватнай формы ўласнасці. Камісія па размеркаванні абавязана будзе ў першую чаргу закрываць усе заяўкі, якія паступілі ў навучальную ўстанову ад дзяржаўных арганізацый. На наш погляд, рэалізацыя гэтай нормы створыць шэраг не вельмі прыемных прэцэдэнтаў.

(Заканчэнне на 1-й стар. «ЧЗ».)

Выпрабавана на сабе

СЯБРЫ, СВАЯКІ, СУСЕДЗІ І ПАЎКІЛО ЎСПАМІНАЎ

Хто «расстаўляе сеткі» ў Інтэрнэце?

Ат, не ведаў герой вядомай песні, як з найменшымі выдаткамі часу і сілаў адшукаць сваю каханую. У ясеня спытаў, у таполі... Трэба было спытаць у пошукавай сістэмы «Яндэкс». Або адразу, не марудзячы, зарэгістравацца на «Аднакласніках.Ру».

Зрэшты, на момант выхаду ў кінапракат першай «Іроніі лёсу» (1975 год) падобных сэрвісаў проста не існавала. І справа нават не толькі ў імклівым развіцці сучасных Інтэрнэт-тэхналогій, доступ да якіх тады мелі лічаныя адзінкі, а сёння — і піянеры, і пенсіянеры. На той час і да ўзнікнення тэлепраграмы «Чакай мяне» было яшчэ далёка — амаль 25 гадоў. І не тое нават каб у мінулым тысячагоддзі людзі не разыходзіліся па жыцці, а потым не спрабавалі шукаць адно аднаго — і губляліся, і знаходзіліся, усё ж дзве сусветныя вайны, адну рэвалюцыю і распад звышдзяржавы перажылі. Але такі масавы характар памкненне «знайсці і пералічыць па галовах» набыло ўсяго пару гадоў таму. І пайшлі, як грыбы, расці сацыяльныя сеткі — рэсурсы, з дапамогай якіх людзі з розных краін і кантынентаў аднаўляюць страчаныя і завязваюць новыя кантакты.

Даведка

Тэрмін «сацыяльная сетка» быў уведзены ў 1954 годзе сацыёлагамі. Ён развіваў падыход да даследавання сацыяльных сувязяў паміж людзьмі з дапамогай так званых сацыяграм — дыяграм, у якіх асобныя персоны прадстаўленыя ў выглядзе кропак, а сувязі паміж імі — у выглядзе ліній. У інтэрнэце першыя веб-сайты сацыяльных сетак з'явіліся ў 1995 годзе. Напрыклад, з гэтага моманту бярэ адлік сайт Classmates.com («аднакласнікі»), які дапамагаў карыстальнікам знаходзіць і падтрымліваць сувязь з тымі, з кім чалавек меў справу на працягу ўсяго жыцця, ад дзіцячага садка да ВНУ, вайсковай службы і месца работы. Гэтая сетка існуе і цяпер, налічваючы больш як 40 мільёнаў актыўных карыстальнікаў, пераважна з ЗША і Канады. Але безумоўным лідарам у сусветным павуцінні па ахопе аўдыторыі на дадзены момант з'яўляецца рэсурс MySpase.com, які аб'ядноўвае каля 80 мільёнаў карыстальнікаў.

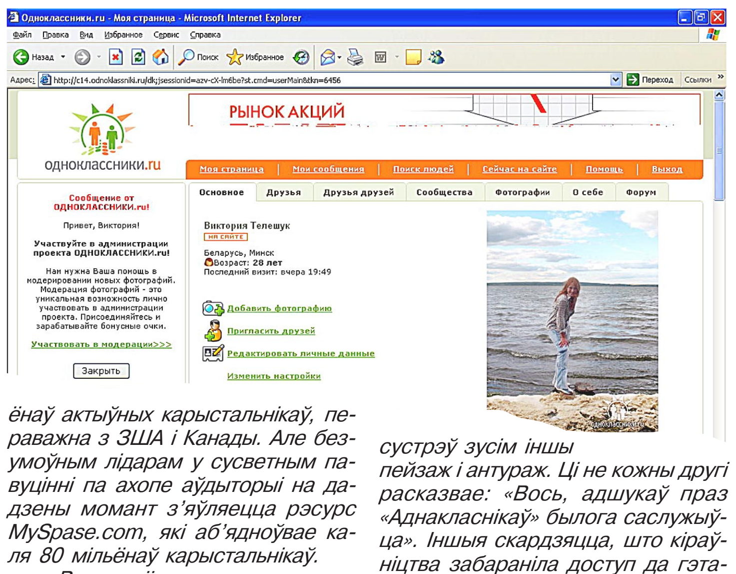

...Вам знаёмае адчуванне «выпасці з жыцця»? Прыкладна так сябе адчуваеш у незнаёмай кампаніі, якая размаўляе пра нешта сваё, аб чым ты не маеш уяўлення, або ў месцы, дзе быў толькі аднойчы ў глыбокім дзяцінстве, а ў сучаснасці сустрэў зусім іншы пейзаж і антураж. Ці не кожны другі расказвае: «Вось, адшукаў праз «Аднакласнікаў» былога саслужыўца». Іншыя скардзяцца, што кіраўніцтва забараніла доступ да гэтага рэсурсу. У стужках навінаў там і тут паведамленні — дзе пра скандалы, звязаныя з «ліпавымі» «Аднакласнікамі», дзе пра зорак шоў-бізнэсу, спорту, палітыкі, якія не баяцца выходзіць у сацыяльную сетку і кантактаваць са знаёмымі, якія ведалі гэтых зорак яшчэ да ўзыходжання на Алімп. Я цікаўлюся ў знаёмых, навошта ім гэтыя сеткі, больш падобныя да секты — а мне слушна пярэчаць, што пра густ апельсінаў варта спрачацца толькі з тымі, хто іх еў. У рэшце рэшт, хутчэй, з жадання адзін раз убачыць, чым з памкнення сапраўды кагосьці знайсці, вырашаю нырнуць у сетку.

(Заканчэнне на 7-й стар.)

ISSN 1990 - 763X

КУРСЫ ВАЛЮТ

Курсы замежных валют, устаноўленыя НБ РБ з 22.02.2008 г. (для б/н разлікаў)	
1 долар ЗША	2 147,00
1 еўра	3 164,25
1 латвійскі лат	4 545,36
1 літоўскі літ	916,42
1 чэшская крона	125,45
1 польскі злоты	884,49
1 расійскі рубель	87,53
1 украінская грыўня	427,48

Курсы замежных валют для безнаяўных разлікаў. Цэнтрабанк РФ	
USD	24,5299
10 UAH	48,1923
1000 BYR	11,4172
EUR	36,1399
Курс у гандлёвых кампаніях (на 21.02.2008 г.)	
USD	2135 / 2210

Агенцтва Уладзіміра Граўцова

Падпішыцеся на часопіс «Главный Бухгалтер. ГБ» на 2008 год у рэдакцыі па самай выгаднай цане. Тэлефон рэдакцыі: 209-69-01.
ААТ «Агенцтва Уладзіміра Граўцова» УНП 100024047 Ліцэнзія Мінсувязі № 02140/0172806 выд. 03.05.2004 да 02.05.2009

белагропромбанк
традиции будущего
ПОБЕДИТЕЛЬ КОНКУРСА «БРЭНД ГОДА 2007»

Открытое акционерное общество «Белагропромбанк»
СООБЩАЕТ, ЧТО 28 МАРТА 2008 ГОДА ПРОВОДИТСЯ ГОДОВОЕ ОБЩЕЕ СОБРАНИЕ АКЦИОНЕРОВ БАНКА

ПОВЕСТКА ДНЯ:
1. Об итогах финансово-хозяйственной деятельности ОАО «Белагропромбанк» за 2007 год и задачах на 2008 год.
2. О заключении Ревизионной комиссии ОАО «Белагропромбанк» по годовому отчету банка за 2007 год.
3. Об утверждении годового отчета ОАО «Белагропромбанк» за 2007 год.
4. О распределении прибыли банка за 2007 год.
5. О выборах нового состава Наблюдательного совета ОАО «Белагропромбанк».
6. О выборах нового состава Ревизионной комиссии ОАО «Белагропромбанк».

Время начала проведения собрания — 15.00.
Место проведения собрания: г. Минск, проспект Жукова, 3.

Список лиц, имеющих право на участие в общем собрании акционеров, составлен на основании реестра владельцев акций, сформированного по состоянию на 20 февраля 2008 г.
Лица, имеющие право на участие в общем собрании, могут ознакомиться с материалами по вопросам повестки дня по адресу: г. Минск, проспект Жукова, 3, начиная с 24 марта 2008 г. с 10.00 до 16.00.
Регистрация лиц, имеющих право на участие в общем собрании, будет проводиться 28 марта т.г. с 12.30 до 14.45 при предъявлении документов, подтверждающих их полномочия.
Телефоны для справок: 8(017) 250 60 01, 218 56 12.

Лицензия на осуществление банковской деятельности НБ РБ от 27.10.2006 г. № 2, УНП 100693551

БЕЛАРУСБАНК 1922-2007 85 ЛЕТ
ОАО «АСБ Беларусбанк» информирует,
ЧТО С 25 ФЕВРАЛЯ 2008 ГОДА ИЗМЕНЯЮТСЯ ПРОЦЕНТНЫЕ СТАВКИ ПО НЕКОТОРЫМ ВНОВЬ ВЫДАВАЕМЫМ КРЕДИТАМ ФИЗИЧЕСКИМ ЛИЦАМ НА ПОТРЕБИТЕЛЬСКИЕ НУЖДЫ
Более подробную информацию относительно получения кредитов и оказания банком других услуг можно получить в любом учреждении ОАО «АСБ Беларусбанк» или на веб-сайте банка
www.belarusbank.by
Лицензия на осуществление банковской деятельности № 1 от 29.10.2007 г., выданная Национальным банком Республики Беларусь. УНП 100325912.

КУП «Минский областной центр учета недвижимости» проводит открытый аукцион
по продаже комплекса зданий, расположенных по адресу: г. Гродно, станция Аульс, в том числе: котельной (общ. пл. 182,4 кв.м), двух битумохранилищ (общ. пл. 512,8 и 165,4 кв.м), мазутохранилища (общ. пл. 286 кв.м). Площадь земельного участка 0,7582 га. Начальная цена (снижена на 20 %) — 143 786 628 бел. руб. с НДС. Подробное извещение опубликовано в газете «Звязда» от 29.12.2007 г. Порядок проведения аукциона оговорен в условиях его проведения. **Аукцион состоится 04 марта 2008 г. в 12.00 по адресу: г. Минск, ул. Чкалова, 5, к. 321.** Заявления на участие и необходимые документы принимаются по 03 марта 2008 г. до 17.00 по адресу: г. Минск, ул. Чкалова, 5, к. 326.
Контактный телефон (8017) 2246134
Сайт в Интернете: www.rlt.by
КУП «Минский областной центр учета недвижимости», УНП 690324015.

Зянон ЛОМАЦЬ: «УСЕ ПЫТАННІ ЗВЫЧАЙНЫЯ ЖЫЦЦЁВЫЯ, АЛЕ БЕЗ ІХ ВЫРАШЭННЯ І ЖЫЦЦЯ НЕ БУДЗЕ»

Учора старшыня Камітэта дзяржкантролю Зянон Ломаць правёў «прамую лінію» ў Магілёве. За дзве гадзіны былі зарэгістраваны 77 зваротаў, з 30 заяўнікамі Зянон Ломаць гутарыў асабіста.

— «Прамая лінія» — гэта добрая форма працы, — зазначыў кіраўнік КДК. — Зносіны з людзьмі даюць магчымасць лепей ведаць абстаноўку, сітуацыю.

Вельмі шмат было пытанняў камунальных, якія датычацца жылля. У адным доме больш за дзесятак гадоў цячэ каналізацыя, у іншым — за 40 гадоў жыхары не дапросяцца адрамантаваць пад'езд, у «хрушчоўцы» — зацякаюць ад дажджоў сцены і дах.

Зянон Ломаць асобна звярнуў увагу кіраўніцтва Магілёва на цалкавую рэабілітацыю дамоў: ён лічыць, што калі робіцца капітальны рамонт, трэба ў першую чаргу разбірацца з унутранымі праблемамі і дбаць пра зручнасць жыцця людзей, а потым ужо — пра прыгожы знешні выгляд.

Цэлы шэраг тэлефанаванняў датычыўся газіфікацыі. Вядома, што правесці газ бясплатна немагчыма, але можна старацца, каб аператыўна вырашаць канкрэтныя дома альбо вуліцы і праводзіць газ, атрымліваць частковую кампенсацыю дзяржавы. За зваротамі людзей Зянон Ломаць зрабіў выснову, што мясцовыя органы ўлады і адпаведныя службы недастаткова працуюць з людзьмі, якім трэба тлумачыць сітуацыю і магчымасці.

Адно з падобных тэлефанаванняў выклікала абурэнне старшыні КДК.

— Калі ўсё пацвердзіцца, то гэта проста беспадстаўна, — сказаў ён журналістам. — Жылы дом заселены яшчэ ў летнім ліпені, а газ там дасюль не падведзены. Людзі адчуваюць сябе там крайне няўтульна. Мы праверым, хто прымаў дом, хто падпісваў дакументы. Хто такія рэчы дапускае, будзе адказваць.

Маладая магілёўчанка, якая датэлефанавалася на «прамую лінію» да Зянона Ломаця, ад хвалявання расплакалася. Высветлілася, што яе сям'я стаіць у чарзе на льготнае будаўніцтва жылля ўжо дзесяць гадоў. У маленькай двухпакаёвай кватэры месцяцца муж з жонкай, двое дзяцей і маці мужа, прычым у абедзвюх жанчын — астма. Між тым маладую пару ўвесь час адсоўваюць у чарзе. Зянон Ломаць паабяцаў праверыць сітуацыю і ўзяць яе на асабісты кантроль.

Горка плакала ў тэлефон і магілёўская пенсіянерка. Інваліда ІІ групы пазбавілі льготы на бясплатны артапедычны абутак, і фармальна дапамагчы ёй нельга. Але Зянон Ломаць папрасіў мясцовыя органы ўлады знайсці магчымасць і аказаць матэрыяльную дапамогу жанчыне.

Увогуле на «прамую лінію» было некалькі тэлефанаванняў ад людзей з абмежаванымі магчымасцямі. У прыватнасці, лідар магілёўскай асацыяцыі інвалідаў-калясачнікаў Алег Юркоў прасіў паспрыяць у адкрыцці дарогі каля офіса: праз ямы калясачнікі праязджаюць з рызыкай зваліцца ў брудную лужыну. Трэба паставіцца да просьбы інвалідаў з асаблівай увагай, сказаў Зянон Ломаць.

Некалькі зваротаў датычыліся добраўпарадкавання. На вуліцы Каштанавай у двары арганізавана грамадская стаянка аўтамабіляў, у выніку чаго жыхары кватэр на першым паверсе дыхаюць выхлапнымі газамі. Былі нараканні на недастатковае добраўпарадкаванне мікрараёна Казімірава.

— Ведаеце, Магілёў, паводле майго меркавання, — адзін з самых прыгожых і добраўпарадкаваных абласных цэнтраў у краіне, — сказаў Зянон Ломаць. — Я думаю, што дойдзе чарга і да Казімірава.

Былі на «прамую лінію» і ананімныя тэлефанаванні, калі размова людзей з Зянонам Ломацем вялася тэт-а-тэт. Гэтыя скаргі датычыліся, у асноўным, карупцыі.

— Усе звароты на «прамой лініі» — на нашым кантролі, — запэўніў ён. — Мы запісваем хатнія нумары людзей і праз месяц-другі звычайна цікавімся, што зроблена. І скажу, што ў асноўным усе пытанні вырашаюцца. Вядома ж, не ўсе адразу. Але разам з тым я ўпэўнены, што мясцовыя органы ўлады і Камітэт дзяржкантролю прымуць усе меры, каб тыя праблемы, якія прагучалі на «прамой лініі», былі вырашаны.

Ілона ІВАНОВА.

ЗАЯВА

Пастаяннай камісіі Савета Рэспублікі Нацыянальнага сходу Рэспублікі Беларусь па міжнародных справах і нацыянальнай бяспецы і Пастаяннай камісіі Палаты прадстаўнікоў Нацыянальнага сходу Рэспублікі Беларусь па міжнародных справах і сувязях з СНД Нацыянальнага сходу Рэспублікі Беларусь у сувязі з абвяшчэннем у аднабаковым парадку косаўскімі органамі самакіравання Косава незалежнасці краю

Пастаянная камісія Савета Рэспублікі па міжнародных справах і нацыянальнай бяспецы і Пастаянная камісія Палаты прадстаўнікоў па міжнародных справах і сувязях з СНД Парламента Рэспублікі Беларусь з трывогай і заклапочанасцю ўспрынялі навіну пра абвяшчэнне ў аднабаковым парадку часовымі органамі самакіравання Косава (Сербія) незалежнасці краю і выхадзе са складу Сербіі.

Праблема Косава носіць агульнаеўрапейскі характар. Балканы здаўна былі «парахавой бочкай» Еўропы, і цяпер гэты індыкатар падае трывожныя сігналы, якія сведчаць аб узмацненні агульнасусветнай напружанасці.

На вачах ва ўсяго свету з'явіўся прэцэдэнт, калі заходнія краіны ў парушэнне рэзалюцыі № 1244 Савета Бяспекі ААН, якая падцвярджае суверэнітэт і тэрытарыяльную цэласнасць Сербіі, і дагаджаючы сваім геапалітычным інтарэсам і амбіцыям, адрываюць частку тэрыторыі Рэспублікі Сербія, дзяржавы — члена ААН, парушаючы асноватворныя прынцыпы міжнароднага права.

Падзеі ў Косаве не толькі дэстабілізуюць абстаноўку на Балканах, але і прама ўплываюць на міжнародную стабільнасць. У сувязі з гэтым сусветная супольнасць павінна ўсвядоміць сваю адказнасць за небяспечнае развіццё падзей не толькі для справы міру на Балканах, у Еўропе, але і для ўсяго чалавецтва.

Косава непазбежна стане прэцэдэнтам падобных крызісных сітуацый у іншых краінах. Гэты крок парушае непахіснасць тэрытарыяльнай цэласнасці дзяржаў і стварае перадумовы для выстройвання новага фармату з непрызнанымі дзяржавамі ва ўсім свеце.

Беларускія парламентарыі асуджаюць рашэнне косаўскіх уладаў і заклікаюць, каб парламенты свету аб'явілі аб тым, што дэкларацыя аб незалежнасці не мае законнай сілы.

Мы ўпэўнены, што ўрэгуляванне сітуацыі ў Косаве можа быць дасягнута выключна палітычнымі сродкамі шляхам перамоў. Садзейнічаць разрадцы выбухованебяспечнай канфліктнай сітуацыі ў Косаве павінны і парламенты ўсяго свету.

Беларускія парламентарыі выступаюць за неадкладнае выкананне ўсімі палітычнымі сіламі Косава, еўрапейскай і міжнароднай супольнасцю рашэнняў Савета Бяспекі ААН, аднаўленне перамоўнага працэсу паміж Бялградам і Прыштынай пры магчымым удзеле міжнародных пасрэднікаў. Мы выказваем надзею, што будзе знойдзены справядлівы спосаб урэгулявання гэтага канфлікту паміж бакамі, які будзе адпавядаць агульнапрынятым нормам і прынцыпам міжнароднага права.

Старшыня Пастаяннай камісіі Савета Рэспублікі Нацыянальнага сходу Рэспублікі Беларусь па міжнародных справах і нацыянальнай бяспецы М.І. ЧАРГІНЕЦ

Старшыня Пастаяннай камісіі Палаты прадстаўнікоў Нацыянальнага сходу Рэспублікі Беларусь па міжнародных справах і сувязях з СНД В.Р. СІМІРСКІ

«Прамая лінія»

ПРАЦОЎНАЯ «РАСКЛАДКА»: ЗАРОБКІ, ВОДПУСКІ, КАНТРАКТЫ

На пытанні чытачоў «Звязды» адказвае намеснік дырэктара дэпартамента дзяржаўнай інспекцыі працы Міністэрства працы і сацыяльнай абароны Ірына Фёдараўна ШЫЛЯЕВА.

(Заканчэнне. Пачатак у нумары за 20 і 21 лютага.)

☎ ***— У праекце кантракта запісана, што выплата заробкаў робіцца 10 і 25 чысла, аднак нас адразу ж папярэдзілі, што на справе разлікі будуць праводзіцца ў самым канцы месяца. У сувязі з гэтым, ці павінна кіраўніцтва вызначыць індэксацыю за затрымку?***

Зоя Мікалаеўна, *Слонімскі раён.*

— У выпадку, калі не вытрымліваюцца вызначаныя ў калектыўным дагаворы пагадненні ці ў працоўным дагаворы (кантракце) тэрміны выплаты зарплаты, наймальнік парушае артыкул 73 Працоўнага кодэкса. І, да слова, у такім разе можа быць накладзена адміністрацыйнае спагнанне ў выглядзе штрафу ад 4 да 20 базавых велічынь на канкрэтных службовых асобаў і да 100 базавых велічынь — на наймальніка.

Пры гэтым у выпадку затрымкі разліку больш чым на месяц нявыплачаная сума павінна індэксавацца ў адпаведнасці з заканадаўствам.

☎ ***— Мая дачка ў 2007 годзе закончыла з чырвоным дыпломам універсітэт і пайшла працаваць па размеркаванні. Аднак у сувязі з вялікай «бягучкай» кадраў на рабоце склалася даволі нервовая абстаноўка, і з-за недахопу работнікаў дачку прымушаюць перапрацоўваць штодзень, прынамсі, па 3 гадзіны без дадатковай аплаты.***

А пытанні такія. Ці магчыма дачцэ без залішніх скандалаў і судоў перайсці на іншае месца, калі цяперашні наймальнік на тое не згодны? І ці магчымыя якія-небудзь варыянты пераразмеркавання?

Па-другое. Фактычна дачка ўладкавалася на цяперашняе месца адразу ж пасля размеркавання ў красавіку, аднак кантракт як з маладым спецыялістам быў падпісаны толькі ў жніўні. Ці павінен уваходзіць перыяд з красавіка па жнівень у час «абавязковай адпрацоўкі»?

І нарэшце. У маі аддзел, дзе працуе дачка, павінен рэарганізавацца ў больш нізкую па статусе структуру. Ці можа ў такім выпадку малады спецыяліст перайсці да іншага наймальніка?

Зоя Яўгенаўна, *г. Мінск.*

— Пытанні пераразмеркавання маладых спецыялістаў маюць права вырашаць навучальныя ўстановы на працягу 1 года пасля атрымання прафесійна-тэхнічнай і на працягу 2 гадоў — пасля атрымання сярэдняй спецыяльнай, вышэйшай адукацыі і пасля праходжання стажыроўкі (інтэрнатуры) выпускнікамі медыцынскіх ВНУ ў пэўных выпадках. Да такіх выпадкаў, у прыватнасці, адносяцца адмова наймальніка, які падаваў заяўку ці заключаў дагавор на «мэтавую» падрыхтоўку, у прыёме на работу маладому спецыялісту; немагчымасць прадастаўлення работы згодна з атрыманай спецыяльнасцю (прафесіяй) і прысвоенай кваліфікацыяй па заканчэнні службы ва Узброеных Сілах, іншых войсках і вайсковых фарміраваннях пры жаданні маладога спецыяліста працягнуць работу па размеркаванні; перавод маладога спецыяліста з яго згоды ад аднаго наймальніка да другога (пункт 4 артыкула 35 Працоўнага кодэкса) па ўзгадненні паміж імі ў адпаведнасці з атрыманай спецыяльнасцю (прафесіяй) і прысвоенай кваліфікацыяй.

Такім чынам, для разгляду магчымасці пераразмеркавання малады спецыяліст у любым выпадку павінен звярнуцца ў навучальную ўстанову, якая накіроўвала на работу, напісаць заяву і прыкласці дакументы, што пацвярджаюць яго права на размеркаванне. І, да слова, малады спецыяліст, які атрымае даведку аб самастойным працаўладкаванні, аўтаматычна пазбаўляецца свайго статусу.

Пры гэтым таксама трэба мець на ўвазе наступнае. Пастановай Савета Міністраў ад 10 снежня 2007 года № 1702 «Аб зацвярджэнні Палажэння аб размеркаванні выпускнікоў устаноў адукацыі, якія атрымалі прафесійна-тэхнічную, сярэднюю ці вышэйшую адукацыю» не прадугледжаны такія падставы для спынення працоўных адносінаў з маладымі спецыялістамі, як адмова работніка ад пераводу на работу ў іншую мясцовасць разам з наймальнікам; адмова ад працягу работы ў сувязі са змяненнем істотных умоў працы і адмова ад працягу работы ў сувязі са зменай уласніка маёмасці і рэарганізацыяй (злучэннем, далучэннем, раздзяленнем, вылучэннем, пераўтварэннем) арганізацыі. Таму, мяркую, што звальненне маладых спецыялістаў па пералічаных падставах недапушчальнае. Звальненне маладых спецыялістаў ці перавод да іншага наймальніка на работу, якая не звязана з атрыманымі спецыяльнасцю (прафесіяй) і кваліфікацыяй, магчымае толькі ў выпадку пераходу на выбарную пасаду, прыняцця рашэння аб пераразмеркаванні або выдачы даведкі аб самастойным працаўладкаванні, залічэння на навучанне па дзённай форме для атрымання больш высокага ўзроўню (ступені) адукацыі, парушэння наймальнікам заканадаўства аб працы, калектыўнага ці працоўнага дагавора. Прычым, каб пацвердзіць парушэнне заканадаўства аб працы, калектыўнага ці працоўнага дагавора, трэба звярнуцца ў дзяржаўную інспекцыю працы, прафсаюзы або ў суд.

І нарэшце. Тэрмін работы па размеркаванні вылічваецца з дня заключэння працоўнага дагавора (кантракта) паміж маладым спецыялістам і наймальнікам.

☎ ***— Ці павінны маладому спецыялісту прадастаўляць жыллё або, прынамсі, аплачваць камандзіровачныя і дарогу? І яшчэ. Якімі павінны быць водпуск і «пад'ёмныя» ў маладога спецыяліста?***

Валянціна Мікалаеўна.

— Умова прадастаўлення ці непрадастаўлення жылля ўказваецца ў накіраванні маладога спецыяліста на работу. Пры гэтым, калі ўласнага жыллёвага фонду недастаткова, арганізацыя працаўладкавання і мясцовыя органы ўлады могуць выдзяляць сродкі на кампенсацыю выдаткаў маладога спецыяліста на наём жылых памяшканняў у грамадзян.

Далей. Праезд ад месца жыхарства да месца работы і назад камандзіроўкай не лічыцца, і, адпаведна, камандзіровачныя і транспартныя выдаткі не аплачваюцца. Праўда, аплату праезду можна абгаварыць у калектыўным ці працоўным дагаворы. Аднак гэта — не абавязак, а толькі права наймальніка.

Што ж да другога пытання, то тут трэба мець на ўвазе наступнае. Пасля заканчэння навучання маладым спецыялістам прадастаўляецца адпачынак працягласцю 1 каляндарны месяц, а маладым спецыялістам, якія атрымалі сярэднюю спецыяльную і вышэйшую адукацыю па педагагічных спецыяльнасцях, — працягласцю 45 каляндарных дзён.

І нарэшце. Маладым спецыялістам, што атрымалі сярэднюю спецыяльную ці вышэйшую адукацыю, выплачваецца грашовая дапамога ў памеры месячнай стыпендыі апошняга семестра.

☎ ***— Тэлефаную з Віцебска, а нагодай стала такая сітуацыя. Пасля заканчэння ВНУ, дзе я навучалася па накіраванні, прыехала па размеркаванні. Аднак тут высветлілася, што свабодных месцаў у арганізацыі няма, таму мне прапанавалі папрацаваць пазаштатна без афармлення працоўнай кніжкі. У рэшце рэшт, пасля трох месяцаў такой адпрацоўкі мяне пераразмеркавалі, але не па спецыяльнасці.***

У сувязі з гэтым пытанні: ці магу я разлічваць на свабодны дыплом? І што рабіць, каб тры месяцы адпрацоўкі па першым месцы ўвайшлі ў стаж?

— Каб атрымаць свабодны дыплом, трэба зноў звярнуцца ў камісію па размеркаванні і спаслацца на тое, што вы працуеце не па спецыяльнасці.

Што ж да працоўнай кніжкі, то яе былі абавязаны завесці ў арганізацыі, куды вы прыехалі па размеркаванні спачатку. Таму для аказання садзейнічання ў выдачы працоўнай кніжкі і ўнясення ў яе адпаведнага запісу можна звярнуцца ў Віцебскую абласную дзяржінспекцыю працы ці ў суд.

☎ ***— Сёлета заканчваю каледж, таму хацелася б удакладніць: ці буду я лічыцца маладым спецыялістам з улікам таго, што навучанне ідзе на платнай аснове?***

Вікторыя, *г. Дзяржынск.*

— Не. Маладымі спецыялістамі лічацца толькі студэнты і навучэнцы, якія атрымліваюць адукацыю на бюджэтнай аснове. І, адпаведна, гарантыі маладых спецыялістаў на «платнікаў» не распаўсюджваюцца.

Праўда, тут трэба мець на ўвазе адзін момант: калі пасля размеркавання «бюджэтнікаў» застануцца заяўкі наймальнікаў, то па ўласным жаданні на гэтыя месцы могуць быць накіраваныя студэнты і навучэнцы, якія набывалі адукацыю за свае сродкі.

☎ ***— Пры звальненні маёй дачцэ затрымліваюць канчатковы разлік. Падкажыце, што рабіць у такім выпадку?***

Лідзія Інакенцьеўна, *Добрушскі раён.*

— Паводле артыкула 78 Працоўнага кодэкса, у выпадку неправедзення канчатковага разліку ў апошні дзень работы работнік мае права спагнаць з наймальніка свой сярэдні заробак за кожны дзень затрымкі, а ў выпадку нявыплаты часткі грошай — спагнаць сярэдні заробак прапарцыянальна нявыплачанай суме. Прычым пры затрымцы разліку больш чым на месяц заробкі будуць праіндэксаваныя.

Для спагнання трэба звярнуцца ў суд. І, да слова, варта заўважыць: пры звароце ў суд работнік павінен вызваляцца ад выплаты дзяржаўнай пошліны.

Матэрыялы «прамой лініі» падрыхтаваў Сяргей ГРЫБ.

ЛІГА СТАРТАВАЛА

Спорт-тайм

Аднавіліся матчы футбольнай Лігі чэмпіёнаў. У першай гульні 1/8 фіналу італьянская «Рома» прымала ў Рыме іспанскі «Рэал». Гаспадары разжыліся хатняй перамогай над «каралеўскім клубам» (2:1), хоць спачатку і ўступалі мадрыдцам. Нямецкі «Шальке» выйграў у партугальскага «Порту» (1:0), англійскі «Ліверпуль» — у італьянскага «Інтара» (2:0), а грэчаскі «Алімпіякос» разышоўся ўнічыю з англійскім «Чэлсі» (0:0).

Лонданскі «Арсенал» не змог абыграць у сябе дома італьянскі «Мілан». Адным з лепшых у складзе кананіраў у гэтай гульні быў паўабаронца нацыянальнай зборнай Беларусі Аляксандр Глеб. Ён часта выводзіў сваіх таварышаў па камандзе на ўдарныя пазіцыі, аднак нікому з лонданцаў так і не ўдалося паразіць вароты галкіпера «Мілана». У выніку сустрэча так і завяршылася ўнічыю 0:0. Гэты вынік значна павысіў шанцы міланцаў (цяперашніх уладальнікаў Кубка чэмпіёнаў) на выхад у чвэрцьфінал, паколькі матч у адказ пройдзе на іх полі.

Герой нашага часу

ПАЛЁТ ДАЎЖЫНЁЙ У ЖЫЦЦЁ

Напярэдадні святкавання 90-гадовага юбілею Узброеных Сілаў Беларусі і свята ўсіх мужчын карэспандэнт «Звязды» наведала палкоўніка ў адстаўцы Міхаіла Канстанцінавіча Каснерыка, заслужанага ваеннага лётчыка СССР, кавалера пяці ордэнаў Чырвонай Зоркі і двух ордэнаў Чырвонага Сцяга, ганаровага салдата 56-га авіяцыйнага палка сувязі, удзельніка Вялікай Айчыннай вайны.

У свае 83 гады ён энергічна, быццам усё гэта з ім адбылося толькі ўчора, распавядае пра людзей, з якімі сутыкнула яго жыццё — легендарнага авіяканструктара Паўла Сухога, камандуючага ВПС Маскоўскай акругі Васіля Сталіна і пра самога Іосіфа Вісарыёнавіча.

«Пасталеў», каб лятаць

На лётнай рабоце мой суразмоўца праслужыў 32 каляндарныя гады як лётчык-знішчальнік. Наогул Міхаіл Канстанцінавіч выпрабоўваў 9 тыпаў поршневых і 10 тыпаў рэактыўных самалётаў. Неаднойчы саджаў самалёты, якія страцілі кіраванне: у лётнай кніжцы Каснерыка восем запісаў аб экстрэмальных сітуацыях у небе. Самую ж складаную вымушаную пасадку мінчанін здзейсніў у 1959-м у Новасібірску, калі сеў міма аэрадрома (у самалёце адмовіла энергетыка, аўтаматыка рухавіка і катапультная ўстаноўка). Пачыналася ж кар'ера заслужанага лётчыка СССР у мінскім аэраклубе, дзе зараз знаходзіцца Малая сцэна Купалаўскага тэатра.

Нядзіўна, што сёння Міхаіл Канстанцінавіч часты госць у Купалаўскім тэатры: ён прыходзіць туды, каб узгадаць былое, як пасля ўрокаў ішоў у аэраклуб пешшу з Лошыцы, а гэта больш за 6 кіламетраў у адзін бок. Гэта зараз юнакоў больш вабіць футбол, а ў трыццатыя гады мінулага стагоддзя цяга моладзі да авіяцыі была вялікай. «Калі да нас у школу прыйшоў легендарны інструктар Аркадзь Маісеевіч Крэмер і запрасіў у аэраклуб, я, зразумела, з ахвотай стаў асвойваць азы авіяцыі, — распавядае Міхаіл Канстанцінавіч. — Цяпер наземная падрыхтоўка ідзе пры дапамозе аўтаматыкі і электронікі, а тады яна была вельмі прымітыўная. Стаіць просты стул з металічным стрыжнем, на якім замацавана драўляная мадэль самалёта: адзін курсант садзіцца за штурвал, два асістэнты становяцца ля крылаў, адзін — у хвасце, прычым менавіта гэтыя памочнікі і ствараюць атмасферу рэальнага развароту самалёта.

Першы раз Міхаіл Канстанцінавіч апынуўся ў сапраўдным самалёце ў 16 гадоў. Цікава, што Каснерык быў сярод тых, хто асвойваў «Баравую», дзе зараз цэнтральны аэраклуб Беларусі. «Першапачаткова на тым месцы было бульбяное поле, — узгадвае палкоўнік. — І мы выраўноўвалі гэту пляцоўку рыдлёўкамі, каб самалёты маглі ўзлятаць і садзіцца».

Экзамен па тэарэтычнай падрыхтоўцы і тэхніцы пілатавання наш герой здаў на «выдатна» і, зразумела, захацеў працягнуць вучобу — паступаць у Батайскую авіяшколу, хоць яшчэ не скончыў 10 класаў. Бацькі не сталі пярэчыць сыну. Аднак юнака «парадаваў» інструктар: «У авіяшколу бяруць з 18 гадоў, а табе толькі 16». Але ж хлопец настолькі хацеў хутчэйператварыцца ў сапраўднага лётчыка, што ўгаварыў супрацоўніцу ЗАГСа выдаць яму метрыку з патрэбнай датай нараджэння і з гонарам адправіўся у Батайск (30 км ад Растова). Праўда, начальнік школы пры знаёмстве з курсантам 7-ай вучэбнай эскадрыллі здагадаўся, што Каснерык павялічыў свой узрост: «З якога ты, кажаш, года?». Міша не змог падмануць і прызнаўся, што спецыяльна «пасталеў», каб яго залічылі ў авіяшколу. «Мне ў жыцці пашанцавала на добрых бацькоў і камандзіраў, — перакананы Каснерык. — Кіраўніцтва школы вырашыла пакінуць мяне пры сабе выхаванцам, а потым перавесці мяне ў курсанты».

Дзякуючы статусу выхаванца, Мішу не адпраўлялі ў каравул, нарад, але юнаку хацелася быць, як усе. «Я папрасіў, каб мяне ўзялі з сабой хоць на разгрузку вагонаў, — кажа суразмоўца. — Аднак старшына нашага атрада Мікалай Скамарохаў (будучы маршал авіяцыі, двойчы Герой Савецкага Саюза, загінуў у аўтакатастрофе пасля вайны) абняў мяне па-брацку і суцешыў: «Міша, ты за сваё жыццё яшчэ столькі вагонаў разгрузіш. Хапіла б у цябе толькі сілаў».

У той час, як Міхаіл сустракаў самалёты са сцяжкамі, яго сябры па аэраклубе ўжо лятаі і, яму, вядома ж, таксама хацелася ўзняцца ў неба. І ў адзін з дзён камандзір звяна Іосіф Навумаў, у будучым Герой СССР, узяў-такі хлопца ў палёт. Потым з ім зляталі камандзір эскадрыллі, намеснік начальніка школы па лётнай падрыхтоўцы, і нарэшце Мішу дапусцілі да самастойнага вылету. Каб выхаванец прыняў прысягу, на плац пастроілі ўсіх курсантаў. Міша спачатку дагнаў сваіх таварышаў, а потым перагнаў і быў выпушчаны сяржантам. А неўзабаве пачалася вайна.

Каля самалёта Ла-7 на аэрадроме Астаф'ева ў Маскве падчас падрыхтоўкі да паветранага параду ў 1945 годзе. На здымку (злева направа): Міхаіл КАСНЕРЫК, Уладзімір ЛУШЧЫК і Пятро СКАПЕЦ.

Яму быў удзячны Марэсьеў

Міхаіл некалькі разоў рваўся на фронт. Ледзь не трапіў за гэта пад трыбунал, бо лётчыкаў-інструктараў на фронт не адпускалі па загаду Сталіна: ім патрэбна было перавучваць лётчыкаў для палётаў на найноўшых самалётах (праўда Міхаілу Канстанцінавічу давялося-такі ўзяць удзел у баявых дзеяннях Вялікай Айчыннай і збіваць «месераў»). Сярод вучняў Каснерыка аказаўся і ...герой «Аповесці аб сапраўдным чалавеку» Аляксей Марэсьеў.

— Упершыню я пабачыў яго, калі ранкам мы расчышчалі ўзлётную паласу ад снегу, а побач прызямліўся самалёт, — узгадвае Міхаіл Канстанцінавіч. — Я адразу звярнуў увагу на чалавека, які спускаўся па трапе з палачкай. У яго штаны былі навыпуск, а мы іх насілі запраўленымі ў боты. Я падумаў: «Які ж гэта піжон да нас завітаў? І тады мне растлумачылі, што гэта ж Марэсьеў.

Каснерыку даверылі вярнуць «сапраўднага чалавека» ў авіяцыю пасля таго, як яму ампутавалі ступні. «Хто ж каго вучыць будзе, Аляксей Пятровіч?» — пацікавіўся інструктар па дарозе на аэрадром. Нядзіўна: Марэсьеў быў старэйшы, у званні — капітан, з баявым вопытам. Аляксей абняў інструктара і кажа — «Разбяромся». «Ён быў простым, кантактным, гэта чалавек-душа, — дзеліцца ўспамінамі палкоўнік.

— Пасля трох кантрольных палётаў я дакладаў камандзіру эскадрыллі, што Марэсьева можна выпускаць. Аднак усе (камандзір эскадрыллі, начальнік і намеснік камандзіра палка) хацелі злятаць з жывой легендай, а Марэсьеў разумеў гэта інакш — маўляў, яму яшчэ цалкам не давяраюць, раз зноў правяраюць у палёце. Тады я спытаў у камандзіра палка: «Калі маім словам не давяраюць, то навошта мне паручылі такое заданне?» «А таму і паручыў, што давяраю. Ну, няхай ляціць!» — сказаў ён.

Свайго інструктара Марэсьеў абняў як самага дарагога чалавека, бо Каснерык вярнуў яму неба: «Камандзір, ты разумееш, што я зноў баявы лётчык! Дзякуй за гэта, — а ў самога слёзы з вачэй коцяцца і плечы дрыжаць. У 1948 годзе лёс зноў звёў настаўніка і вучня на аэрадроме «Цёплы стан» у Маскве. Сустрэча адбылася ў сталовай. «Гэта ж той самы інструктар, які мяне выпускаў на самалёце ЛА-5 у Іванаве!» — Аляксей Марэсьеў пазнаў сябра і больш не губляў з ім сувязь да самай смерці.

Знаёмства са Сталіным

З Васілём Сталіным, сынам Іосіфа Вісарыёнавіча, Каснерык правёў у небе звыш 400 гадзін: на поршневых самалётах яны рыхтавалі паветраныя парады. Камандуючы ВПС Маскоўскай акругі заўжды быў на борце галоўнага самалёта. Аднойчы Міхаілу Канстанцінавічу давялося «катаць» жонку Васіля Сталіна, дачку маршала Кацярыну Цімашэнка.

— Пакатай яе так, каб дух захапіла! — загадаў Сталін.

— Яна сказала мужу, што той дарма лётчыкаў корміць, вось камандуючы і вырашыў паказаць жонцы, якую нагрузку зведваюць лётчыкі ў небе, — узгадвае суразмоўца.

— Цябе што, пакараць? Пакажы ёй пятлю, штопар, — паграізіў Васіль Сталін. — Давай узлятай яшчэ раз!

У лётнай кніжцы Міхаіла Каснерыка пазначана 8 экстрэмальных выпадкаў у небе

— Мы зноў узняліся ў неба, але я не стаў рабіць штопар, бо не ведаў, ці праходзіла жанчына медкамісію. Магчыма, ёй бы стала ад гэтага дрэнна, — растлумачыў Міхаіл Канстанцінавіч. — Калі мы ўжо прызямліліся, яна сказала мне: «Вы хоць і лётчык, але джэнтльмен». Сталін жа здзіўлена спытаў: «Я табе камандуючы ці хто? Я з табой пасля парада разбяруся».

9 верасня 1949 года Каснерык пазнаёміўся з самім Іосіфам Сталіным. «Пасля ўзлёту пілатажнай тройкі з аэрадрома «Цёплы стан» мне паручылі звязацца з «Сокалам», гэта быў пазыўны Васіля Сталіна, — распавядае Міхаіл Канстанцінавіч. — Ён спытаў: «Кунцава бачыш, а зялёную пляму? Вось над ёй па поўнай праграме і лятайце! Толькі не зніжайцеся». Тройка пілотаў, у тым ліку і мой суразмоўца, не толькі выканала заданне, але і ва ўсю пахуліганіла. А пасля гэтага лётчыкаў павезлі на ...дачу Іосіфа Сталіна, для якога, як высветлілася, і было арганізавана ўсё шоў з палётам тройкі. «Я не адчуваў ног, — узгадвае свой стан суразмоўца. — Пасля таго, што мы там учынілі, я падумаў: мы атрымаем па поўнай праграме». Генералісімус выйшаў толькі праз 15 хвілін. Пэўна, прадставіў смельчакам час адысці ад шоку. «Я пабачыў чалавека цёмна-шэрага колеру, канапатага, з сагнутай хворай левай рукой. Апрануты ён быў па-хатняму, — дзеліцца першым уражаннем палкоўнік.

— Таварышы лётчыкі, скажыце, на гэтым самалёце ЯК-17 ваяваць можна? — пацікавіўся Сталін.

— Калі сказаць, што можна — значыць, скрывіць душой, — распавядае сведка той падзеі. — Сказаць, што нельга, — значыць, рызыкаваць галавой! Аднак мне як камандзіру патрэбна было штосьці адказваць. Я набраўся мужнасці: «Калі шчыра сказаць...»

— А я няшчырых размоў не вяду, — абарваў Сталін і паўтарыў пытанне.

Каснерык растлумачыў, што па сваіх характарыстыках гэты самалёт значна ўступае амерыканскаму знішчальніку F-104 «Сейбр», аб якім ён даведаўся з часопіса «Life».

— Хутка і ў нас будуць самалёты, не горшыя за амерыканскія, — паабяцаў Сталін і стрымаў сваё слова.

— Сталін усё сам цудоўна ведаў, а проста правяраў, як мы разбіраемся ў тэхніцы і ў нашым праціўніку, — перакананы Міхаіл Канстанцінавіч. — Без яго ведама ніводная машына ў серыю не запускалася. Сталін настолькі даверліва гутарыў, што я спакойна яму ўсё растлумачыў.

Пасля размовы лётчыкаў пакармілі і павезлі на футбол на матч вечных супернікаў «ВПС» — «Дынама»... Даведаўшыся аб размове Каснерыка з самім Сталіным, сябры сталі паважаць інструктара яшчэ больш. Акрамя таго, яго без экзаменаў залічылі ў Акадэмію.

Прэстыж — быць ваенным

Напярэдадні юбілею Узброеных Сілаў я папрасіла палкоўніка параўнаць мінулае і цяперашні час нашай арміі. Міхаіл Канстанцінавіч сказаў, што раней нават слова такога, як «дзедаўшчына» ў арміі ніхто не ведаў. «Раней дысцыпліна і ўмовы праходжання службы былі больш жорсткія. Матрац і падушка былі набіты саломай, — узгадвае Каснерык. — На ранішнюю фіззарадку ішлі ўсе, нават камандзіры. Па гарадку дазвалялася рухацца толькі бегом патыліца ў патыліцу, па адным перамяшчацца забаронена, у звальненне нікога не адпускалі, — і дадаў, — зараз, калі я ўжо стаў сталым, падумалася, што такая строгасць, можа, была і залішняй, а вось кармілі нас для таго часу нармальна. Заўжды нам давалі дабаўку — варашылаўскі сняданак (какава і булачка з маслам). Праўда, існавалі і два сухія дні, калі нас кармілі сухарамі і воблай».

Напрыканцы палкоўнік заўважыў, што раней павага да ваенных, аўтарытэт чалавека ў ваеннай форме былі вялікімі: «Памятаю, як я ехаў у трамваі, на прыпынку ўвайшоў малодшы лейтэнант і — сталы чалавек уступіў яму месца»! — узгадвае Міхаіл Канстанцінавіч.

P. S. «Звязда» віншуе Міхаіла Канстанцінавіча Каснерыка з надыходзячым святам і зычыць яму, яго сям'і і ўсім нашым ветэранам і вайскоўцам здароўя і дабрабыту.

Ірына ПРЫМАК.
Фота Вольгі ЛАСКІ.

Рэдакцыя газеты «Звязда» выказвае шчырыя спачуванні памочніку Прэзідэнта Рэспублікі Беларусь — галоўнаму інспектару па Мінскай вобласці Іванчанку Мікалаю Міхайлавічу ў сувязі з напаткаўшым яго вялікім горам — смерцю СЯСТРЫ ДЗІЯНЫ.

Мінскі абласны выканаўчы камітэт выказвае глыбокае спачуванне памочніку Прэзідэнта Рэспублікі Беларусь — галоўнаму інспектару па Мінскай вобласці Іванчанку Мікалаю Міхайлавічу ў сувязі з напаткаўшым яго вялікім горам — смерцю СЯСТРЫ ДЗІЯНЫ.

Абзац

■ Тарыфы за правядзенне дзяржаўнага тэхнічнага агляду транспартных сродкаў на дыягнастычных станцыях Беларусі павышаны ў сярэднім на 20 працэнтаў. Гэта прадугледжана пастановай Савета Міністраў ад 18 лютага 2008 года № 222. Так, кошт правядзення дзяржтэхагляду легкавога аўтамабіля з рухавіком, які працуе на бензіне, складзе Br24400, з рухавіком, які працуе на дызельным або газавым паліве — Br25900, матацыкла або матаролера, матацыкла з каляскай — Br11100, аўтобуса максімальнай масай да 5 тон уключна і звыш 5 тон — Br32500, грузавога аўтамабіля ў залежнасці ад максімальнай масы і прызначэння для перавозкі асобных выглядаў грузаў — ад Br28800 да Br42500, а таксама прычэпаў — ад Br8100 да Br22500.

■ **Кандыдат у прэзідэнты, першы віцэ-прэм'ер РФ Дзмітрый Мядзведзеў, на прэзідэнцкіх выбарах 2 сакавіка можа набраць 72,9 працэнта галасоў. Такі прагноз зрабіў Усерасійскі цэнтр даследавання грамадскай думкі па выніках апошняга перад галасаваннем апытання. У 2004 годзе У. Пуцін атрымаў перамогу прыкладна з такім жа вынікам.**

■ У Маскве ва ўласным кабінеце застрэліўся выканаўца абавязкаў начальніка Службы расквартаравання і ўладкавання Мінабароны РФ генерал-палкоўнік Віктар Уласаў. Уласаў курыраваў, у прыватнасці, амбіцыйную праграму выдзялення кватэр сем'ям вайскоўцаў «15+15» — у 2007 годзе па ёй было засвоена 13 млрд рублёў. Следчы камітэт пры пракуратуры ўзбудзіў крымінальную справу па факце самагубства.

■ **Еўрапейцы пачалі збор подпісаў супраць абрання былога прэм'ер-міністра Вялікабрытаніі Тоні Блэра прэзідэнтам ЕС, піша The Guardian. Анлайн-петыцыю «Спыніце Блэра» падпісалі ўжо каля 20 тысяч чалавек.**

■ Супрацоўнікі ўпраўлення КДБ па Магілёўскай вобласці затрымалі чарговую злачынную групу, якая займалася незаконнай дзейнасцю па пераводзе безнаяўных грошай у наяўныя. Асноўным спосабам незаконнай абнаяўкі грашовых сродкаў з'яўлялася афармленне здзелак, па якіх тавар кліентам падаваўся выключна на паперы, а грошы за яго аплачваліся рэальныя. Паслугамі гэтых фірмаў карысталіся арганізацыі розных формаў уласнасці, якія такім чынам спрабавалі ўхіліцца ад выплаты падатковых плацяжоў. Ад кожнай здзелкі лжэпрадпрымальнікі атрымлівалі фіксаваны працэнт. Толькі за адзін год абарачэнне ўсіх створаных злачынцамі фірмаў склала больш за Br20 млрд. На рахунках падкантрольных «прадпрымальнікам» камерцыйных структур арыштавана Br120 млн.

■ **У Вільнюсе абрабаваны філіял Нацыянальнага музея — бастыён старажытнай прыгоннай сцэны. З бастыёна невядомыя выкралі некалькі камплектаў латаў — даспехаў рыцараў XVI—XVII стагоддзяў. Аб кошце выкрадзеных музейных каштоўнасцяў пакуль не паведамляецца.**

■ Дзве паляўнічыя гаспадаркі Мінлясгаса — Лепельскае і Астравецкае — закупілі ў Літве 120 асобін еўрапейскай лані. Жывёлы набыты з мэтай гадоўлі і арганізацыі далейшага палявання на лань у лясах Беларусі. На куплю выдаткавана $120 тыс. Першая партыя з 60 асобін дастаўлена ў Лепельскі лясгас.

■ **17-гадовая гродзенская школьніца абвінавачваецца ў жорсткім забойстве нованароджанай дачкі. У смеццевым кантэйнеры было выяўлена мёртвае дзіця са шматлікімі колата-рэзанымі ранамі.**

Паводле паведамленняў карэспандэнтаў «Звязды» і інфармагенцтваў.

Поўны абзац

Здраджвае жонка — лупцуй «Мерседэс»

Чый? Вядома ж, яе палюбоўніка. Менавіта такі від помсты прымяніў адзін гамяльчанін, якому яшчэ не споўнілася і сарака гадоў. За атрыманую маральную траўму ён вырашыў нанесці свайму ненавіснаму праціўніку матэрыяльны ўдар. З тым высачыў месца паркоўкі ў двары яго аўтамабіля і ноччу ўчыніў пагром мікрааўтобуса: лупцаваў нейкай жалязякай шкло. Ды неаднойчы, як расказаў нам камандзір узвода батальёна патрульна-паставой службы міліцыі Андрэй Машкоў. У чарговы раз ён, напэўна, вырашыў «накаўціраваць» аўтамабіль, бо, размалаціўшы адно бакавое шкло, пачаў «экзекуцыю» другога, ды нарабіў такога грукату, што ў двор зазірнуў нарад міліцыі, які нёс начную службу па ахове грамадскага парадку. Убачыўшы прапаршчыка і малодшага сяржанта, мужык даў дзёру, але гэты манеўр яму не ўдаўся. Калі яго даставілі ў міліцыю, ён прызнаўся, што некалькі разоў помсціў такім вось макарам свайму крыўдзіцелю.

Уладзімір ПЕРНІКАЎ.

Заснавальнікі — установа «Рэдакцыя газеты «Звязда» і грамадскае аб'яднанне «Беларускі рэспубліканскі саюз моладзі». Рэгістрацыйны № 12.

22 ЛЮТАГА 2008 г. ПЯТНІЦА № 8 (15512)

ЧЫРВОНАЯ ЗМЕНА

ПРАВА ПЕРШАЧАРГОВАГА РАЗМЕРКАВАННЯ...

(Заканчэнне. Пачатак на 1-й стар.)

Дарэчы, паводле нашай інфармацыі, шэрагам наймальнікаў зараз ініцыюецца пытанне аб стварэнні пераліку арганізацый, якія будуць прыраўноўвацца да арганізацый дзяржаўнай формы ўласнасці. Узяць хоць бы той жа Парк высокіх тэхналогій, усе рэзідэнты якога з'яўляюцца прадстаўнікамі прыватнай формы ўласнасці, шэраг іншых недзяржаўных інавацыйных прадпрыемстваў. Больш за тое, і прафсаюзная ўласнасць у нас, калі прытрымлівацца літары закона, таксама з'яўляецца прыватнай. Таму размеркаваць выпускніка з высокім рэйтынгам, напрыклад, у Рэспубліканскі палац прафсаюзаў, Рэспубліканскі Дом ветэранаў ці прафсаюзны санаторый будзе вялікай праблемай.

Хачу заўважыць таксама, што галіновыя міністэрствы фарміруюць зводную заяўку на размеркаванне, як правіла, з улікам «геаграфіі» пражывання выпускнікоў. Гэты падыход, на наш погляд, не зусім апраўданы, таму што не заўсёды ўлічвае інтарэсы выпускнікоў. Я працаваў у камісіях па размеркаванні і ведаю, што жыццёвыя і сямейныя сітуацыі бываюць вельмі розныя, і не заўсёды выпускнік хоча вяртацца працаваць у тую мясцовасць, адкуль ён прыехаў на вучобу. Не выключана, што размеркаванне для яго — адзіная магчымасць вырвацца са свайго не заўсёды «прывабнага» акружэння. Таму хочацца спадзявацца, што геаграфічны прынцып размеркавання будзе прымяняцца з розумам, а на першым плане будуць усё ж такі жывыя людзі.

— У якіх выпадках выпускнік можа пазбегнуць размеркавання і атрымаць даведку аб свабодным працаўладкаванні? Ці будзе брацца пад увагу сямейнае становішча выпускніка?

— Даведку аб свабодным працаўладкаванні могуць атрымаць выпускнікі незапатрабаваных спецыяльнасцяў, якіх праблематычна забяспечыць першым працоўным месцам. Не выключаны таксама абставіны, пры якіх камісія па персанальным размеркаванні не змажа прапанаваць выпускніку варыянт, які б яго задаволіў. Напрыклад, згодна з Палажэннем, выпускнікам — інвалідам I, II груп, дзецям-інвалідам ва ўзросце да 18 гадоў месца размеркавання павінна прадастаўляцца з улікам стану іх здароўя па месцы жыхарства бацькоў, мужа (жонкі) або з іх згоды — іншае месца працы, якое ёсць у заяўках на размеркаванне. Такі ж парадак дзейнічае і ў тым выпадку, калі ў выпускніка адзін з бацькоў або муж (жонка) з'яўляюцца інвалідамі. Маладой сям'і, калі муж і жонка размяркоўваюцца адначасова, месца працы па магчымасці павінна прадастаўляцца ў адным населеным пункце. Калі муж або жонка выпускніка былі накіраваныя па размеркаванні на работу раней, то месца працы таксама прадастаўляецца выпускніку ў тым жа населеным пункце. Калі такой магчымасці няма, выпускнік атрымлівае даведку аб свабодным працаўладкаванні.

— А як быць у сітуацыі, калі муж або жонка выпускніка не з'яўляюцца маладымі спецыялістамі?

— Раней у гэтым пытанні існавала крыўдная дыскрымінацыя. Напрыклад, малады чалавек мог навучацца за ўласныя грошы, не размяркоўваўся, таму і не атрымаў статусу маладога спецыяліста. Зараз ён працуе на дзяржаўным прадпрыемстве, за бюджэтную зарплату. Але размяркоўваць у той жа населены пункт яго жонку пасля заканчэння вучобы камісія абавязана не была. Цяпер на першы план выходзіць сямейнае становішча выпускніка і наяўнасць умоў для пражывання. У Палажэнні запісана, што выпускніку, муж (жонка) якога не з'яўляецца маладым спецыялістам, месца працы прадастаўляецца (па яго жаданні і па магчымасці) па месцы працы ці жыхарства мужа (жонкі), за выключэннем выпадкаў, калі шлюб быў заключаны з замежным грамадзянінам. Месца жыхарства сям'і ўлічваецца і ў выпадку, калі ў сям'і выхоўваецца дзіця ва ўзросце да трох гадоў на момант прыняцця рашэння аб накіраванні на працу.

— А якія могуць быць падставы для пераразмеркавання?

— Па-першае, права на пераразмеркаванне маюць усе вышэйпералічаныя катэгорыі, якія карыстаюцца прэферэнцыямі пры размеркаванні: гэта інваліды, сямейныя людзі, цяжарныя жанчыны і г.д., калі дадзеныя абставіны з'явіліся ўжо пасля размеркавання. Таму выпускнікам вышэйшых і сярэдніх спецыяльных навучальных устаноў прадастаўляецца права пераразмеркавацца на працягу двух гадоў работы па размеркаванні. Камісіі па размеркаванні цяпер будуць дзейнічаць круглагадова на пастаяннай аснове.

А вось на наступных акалічнасцях я спыніўся б больш падрабязна. Падставай для пераразмеркавання можа стаць адмова наймальніка ў прыёме на работу маладому спецыялісту, накіраванаму ў адпаведнасці з заяўкай гэтага наймальніка. Тэарэтычна такое можа быць, бо заяўкі фарміруюцца загадзя. І хоць арганізацыі, якія не маюць магчымасці працаўладкаваць па размеркаванні заяўленых раней выпускнікоў, павінны паведамляць аб гэтым не пазней чым за два месяцы да пачатку размеркавання, але жыццё ёсць жыццё. І ўсяго за некалькі месяцаў на прадпрыемстве магла прайсці рэарганізацыя, скарачэнне штату, згортванне вытворчасці і г.д. У такім выпадку маладому спецыялісту трэба ўзяць у наймальніка пісьмовае тлумачэнне, каб звярнуцца з ім у камісію па размеркаванні. Ці, напрыклад, малады спецыяліст быў прызваны ў войска яшчэ да таго, як паспеў прыступіць да працы паводле размеркавання (у педагогаў такое цалкам можа быць). Або пасля службы ва Узброеных Сілах хоча прадоўжыць працаваць па месцы свайго размеркавання, а яму там не могуць прадаставіць працоўнае месца ў адпаведнасці з атрыманай спецыяльнасцю і кваліфікацыяй. Ён таксама мае права на пераразмеркаванне. Прынамсі, калі выпускнік прызваны на службу ў армію, то час, на працягу якога ён абараняе Айчыну, залічваецца яму ў тэрмін размеркавання. І калі пасля службы хлопец збіраецца працаваць паводле размеркавання, ён абавязаны пісьмова аб гэтым папярэдзіць наймальніка.

Яшчэ адзін важны момант. Раней у маладых спецыялістаў не было магчымасці пераразмеркавацца, нават калі наймальнік пастаянна затрымліваў выплату ім заработнай платы. І калі малады спецыяліст звальняўся, ён быў абавязаны кампенсаваць дзяржаве сродкі, выдаткаваныя на яго навучанне. Згодна з новым Палажэннем парушэнні наймальнікам працоўнага заканадаўства, калектыўнага ці працоўнага дагавора з'яўляецца падставай для скасавання па патрабаванні работніка працоўнага дагавора і наступнага пераразмеркавання. Хвароба таксама можа быць прычынай для пераразмеркавання. У нас быў выпадак, калі працаваць на месцы размеркавання выпускніцы аграрнай ВНУ не дазволіла яе захворванне на астму. Наяўнасць медыцынскіх процілаказанняў, хачу заўважыць, павінна ўлічвацца пры размеркаванні. Але рэальнай карціны стану здароўя канкрэтнага выпускніка камісія па размеркаванні не заўсёды валодае...

Рызыкну выказаць меркаванне, што адным пунктам новага Палажэння выпускнікі будуць карыстацца асабліва актыўна. Я маю на ўвазе перавод маладога спецыяліста ад аднаго наймальніка да іншага. Праўда, такое пераразмеркаванне будзе магчымае толькі пры наяўнасці згоды наймальнікаў, у якога працуе паводле размеркавання малады спецыяліст. Ён зусім не абавязаны вас адпускаць, і камісія не абавязана вас пераразмяркоўваць. Зразумела, што маладыя спецыялісты могуць прымаць меры, каб будучыню спраўна і больш рацыянальна працаўладкавацца. Галоўнае — пераканаць у гэтым свайго наймальніка і камісію па размеркаванні. Але гэта і сапраўды цудоўны шанц для маладых людзей, бо ў дадзеным выпадку наймальнік, у якога яны пераразмяркоўваюцца, загадзя вядомы. А ўсіх іншых маладых спецыялістаў, у якіх узнікне патрэба ў пераразмеркаванні, зноў пастроюць у чаргу, і першымі іх будуць «разбіраць» зноў-такі дзяржаўныя арганізацыі. Адным словам, не заўсёды маладыя спецыялісты змогуць разлічваць на пераразмеркаванне ў нейкі пажаданы для іх населены пункт. Пасля прыняцця рашэння аб пераразмеркаванні выпускніку выдаецца новае пасведчанне аб накіраванні на работу. А ў выпадку немагчымасці працаўладкавання ў адпаведнасці з атрыманай спецыяльнасцю ці кваліфікацыяй выдаецца даведка аб самастойным працаўладкаванні. Праўда, малады спецыяліст, які атрымаў такую даведку, аўтаматычна страчвае статус маладога спецыяліста.

— Раман Восіпавіч, а якія прывілеі дае выпускнікам статус маладога спецыяліста? Даволі часта ўчарашнія выпускнікі, якія звяртаюцца ў нашу газету, цікавяцца, ці абавязаны наймальнік, да якога яны накіроўваюцца па размеркаванні, забяспечваць іх жыллём ці хоць бы кампенсаваць ім выдаткі па найму жылля?

— Наймальнікам на працягу двух гадоў забараняецца звальняць размеркаваных маладых спецыялістаў, калі тыя ніяк не правініліся (не ўжывалі спіртныя напоі на працоўным месцы ці ў іх не было прагулаў). Маладым спецыялістам, якія атрымалі вышэйшую ці сярэднюю спецыяльную адукацыю, выплачваецца грашовая дапамога ў памеры стыпендыі, прызначанай па выніках апошняй сесіі, прапарцыянальна вызначанаму Палажэннем перыяду адпачынку. А калі маладыя спецыялісты не атрымлівалі стыпендыі ў апошнім перад выпускам семестры, ім выплачваецца адпаведная грашовая дапамога з разліку сацыяльнай стыпендыі.

Да таго ж выпускнікі сярэдніх спецыяльных і вышэйшых навучальных устаноў, якія працуюць не па месцы жыхарства бацькоў у бюджэтных арганізацыях, могуць браць крэдыты для набыцця тавараў першай неабходнасці. А наконт жылля скажу так: маладым спецыялістам, якія прыбылі на працу па размеркаванні, мясцовыя выканаўчыя і распарадчыя органы, а таксама арганізацыі пры недастатковасці ўласнага жыллёвага фонду могуць, але не абавязаныя выдзяляць сродкі для кампенсацыі выдаткаў па найму жылля. Часам спецыялістам кампенсуюць і выдаткі на праезд, калі тым даводзіцца ездзіць на работу з іншых населеных пунктаў.

— Мы не прыгадалі пра выпускнікоў, якія збіраюцца працягнуць навучанне на больш высокай ступені адукацыі...

— Сапраўды, цяпер размяркоўваць будуць і магістрантаў. Маладыя людзі, якія звязваюць сваю будучыню з навукай, размяркоўваюцца нароўні з усімі. Далей, калі выпускнік паступае ў магістратуру ці аспірантуру або ў ВНУ (выпускнікі сярэдніх спецыяльных навучальных устаноў), ён павінен паведаміць аб гэтым свайму наймальніку. У выпадку адлічэння — даводзіцца працаваць па размеркаванні або вяртаць дзяржаве выдаткаваныя на яго падрыхтоўку грошы.

Не магу таксама не звярнуць увагу проста на кабальныя ўмовы па вяртанні сродкаў. Учарашняму выпускніку адводзіцца на гэта ўсяго паўгода. І ўвесь гэты час ніхто не мае права прыняць на працу. Затым справа перадаецца ў суд. Гарантыі, што яна адразу будзе разгледжана ў судзе, няма. А працаўладкавацца малады чалавек па-ранейшаму не можа. Увогуле ж сумы, што прад'яўляюцца да выплаты, даволі значныя. Таму, на мой погляд, трэба даць чалавеку спачатку магчымасць працаўладкавацца, а затым ужо з поўным маральным правам патрабаваць ад яго разлічыцца з дзяржавай за свае навучанне.

І яшчэ адна недапрацоўка. На сённяшні дзень сталічныя ВНУ не могуць размеркаваць да сябе свайго выпускніка, калі ў таго няма пастаяннай мінскай прапіскі. І хоць інстытут прапіскі замяніўся рэгістрацыяй, пытанне ўсё роўна не вырашылася. Для ВНУ, якім трэба аднаўляць свае педагагічныя і навуковыя кадры, гэта сапраўдная праблема. Некаторым сталічным прадпрыемствам і арганізацыям для прыцягнення работнікаў дадзена права рэгістраваць жыхароў з іншых рэгіёнаў. Ёсць такое права і ў Белдзяржуніверсітэта. А ўсе астатнія ВНУ нічога не могуць зрабіць, каб утрымаць маладыя перспектыўныя кадры.

— Раман Восіпавіч, а якія правы ў выпускнікоў, нязгодных з вынікамі размеркавання?

— Максімум, што камісія па размеркаванні можа для яго зрабіць, гэта адкласці разгляд справы да выніковага пасяджэння. Магчыма, што за гэты час ён зможа дакументальна аформіць сваю пазіцыю і дабіцца іншага месца размеркавання ці атрымаць магчымасць самастойна працаўладкавацца. Апратэставаць вынікі размеркавання немагчыма. Але застаецца яшчэ пераразмеркаванне, падставы для якога таксама яшчэ трэба будзе камісіі даказаць.

Гутарку вяла Надзея НІКАЛАЕВА.

Фота Анатоля КЛЕШЧУКА.

Нядзеля КАХАННЯ

Сапраўднае каханне не баіцца ні лютых маразоў, ні снежных завеяў. Восем градусаў ніжэй за нуль не сталі перашкодай для маладых людзей, каб «кахаць па-беларуску». З такім дэвізам Беларускі дзяржаўны музей архітэктуры і побыту прымаў гасцей у мінулую нядзелю.

Пад вясёлыя гукі гармоніка святочна ўбраныя жанчыны заклікалі закаханых пасмакаваць сцюдзёнай калодзежнай вады. А хто яшчэ не зведаў узнёслага пачуцця — не вялікая бяда. «Хто на брычцы пакатаецца, той улетку закахаецца!» — дэкламаваў гучны мужчынскі голас. Тыя ж, хто ўжо ўпэўніліся ў сваёй прыхільнасці, накіраваліся ў Пакроўскую царкву. Там праводзіўся абрад «Свечка кахання». Так павялося, што пасля Пакроваў пачынаўся перыяд вяселляў. Пакрытая галава — сімвал замужжа. «Святы Пакроў! Пакрый зямлю лісточкам, а маю галаву — вяночкам», — мовілі дзяўчаты, запальваючы вянчальныя свечы як сімвал дабрабыту і шчаслівага шлюбу. Звычайна іх захоўваюць усё жыццё.

А дзе вяселле, там і сямейнае жыццё. Каб наладзіць сумесны побыт, «павянчаныя» завіталі да дамавіка. Паспрабавалі сябе ў справе — вычэсвалі валакно, сукалі нітку. Трэніраваліся, каб кашуля з дзіркамі не атрымалася. У вёсцы XIX стагоддзя жыццё дзяўчат так і пачыналася — з падрыхтоўкі пасагу: ручнікоў ды паясоў. У дадатак, дзяўчына мусіла ведаць лекавыя зёлкі.

Святаяннік, ліпа, чабор, сардэчнік няхай і ратуюць ад хвароб, але ў мясцовых зялярак гэтыя расліны рэкламаваліся як «прысушка». Паводле традыцый, настой з іх рыхтуюць звечара, а п'юць зраніцы. Галаў ястраба ды лапка кажана таксама якасныя сродкі. Трэба толькі непрыкметна крануць упадабанага хлопца ці дзяўчыну гэтымі рэчамі. А вось высушаная лапка вужакі можа зрабіць адваротны эфект. Чароўнай сілай валодае і зляжалае пажаўцелае сала. Калі з гэтым нацюрмортам абысці ўначы вакол дома, дзе жыве аб'ект вашага пакланення, то можаце быць упэўненыя — ён у хуткім часе зверне на вас увагу. А калі ноч маладзіковая, то ўвогуле няма чаго хвалявацца. Варта паскакаць на правай назе ды папрасіць: «Маладзік-маладзічок, у цябе гэта ёсць, дай і мне», — і пытанне вашай закаханасці будзе вырашана.

Існавалі іншыя спосабы завязвання рамана. Пра іх паведаміла Параскева-Пятніца. У боціках-румынках дзяўчаты хадзілі ў царкву, каб папрасіць сабе найлепшага жаніха. А выходзілі, дык смяяліся: «Такі-сякі, абы быў». Жаніхі ж сваталіся ў аўторак, чацвер ці суботу. Калі «заляцальнікі» былі недаспадобы дзяўчыне, то яна мусіла «вымятаць» ад стала да парога няўдалых сватоў. Калі сэрцу мілы быў хлапец, то казала «Шурум-бурум, лапці ў хату!» Перад вяселлем маладыя выконвалі абрад пасады на дзяжу, што ля печы. Той, хто меў дачыненне да шлюбу, сесці не мог. Так утваралася новая сям'я. Муж-гаспадар за абедзенным сталом наразаў хлеб: тоненькія лустачкі аддаваў бацькам са словамі «бярыце, даражэнькія, а то зламаюцца», тоўстую скібку — жонцы — «на, падавіся!» Вось такое немудрагелістае каханне. Стрыманыя адносіны паміж жонкай і мужам дапаўняў хатні культ продкаў. Лічылася, што пад парогам дома знаходзяцца жывыя душы продкаў, таму іх трэба было ўшаноўваць паклонам. Каб у спешцы не забыцца на рытуал, у хатах будавалі нізкія дзверы. Дбалі таксама пра будучае пакаленне. У Параскевы-Пятніцы госці свята вучыліся рабіць лялькі з хустак. І атрымлівалі пасведчанні аб нараджэнні Францішкі, Прузыны ці Кунігунды. Гэта так званыя лялькі-галовы. Раней жа дзявоцкія цацкі маглі рабіць з дрэва або саломы. Галоўная ўмова — лялька не магла мець твару.

Зайшоўшы ў суседнюю сядзібу, маладыя людзі знаёміліся з ільнянымі лялькамі. Гэта так званыя «ахоўнікі» сямейнага дабрабыту. Хатнік з доўгімі вусамі ды хатніца з крывым носам дом вартуюць. «Неразлучнікі» — закаханая пара — маюць агульную руку як сімвал сумеснага шчасця. Званочкі на іх — будучыя дзеткі. Дачніца трымае мяцёлку, каб дапамагаць па гаспадарцы. Дзявоцкую прыгажосць захоўвае дзяўчына з пышнымі валасамі. Замуж выйсці дапамагае свацця з блакітным (для жаніха) і ружовым (для нявесты) пер'ем. Таксама ёсць пары, што танцуюць польку — танец сямейнага жыцця.

Апынуўшыся зноў на вуліцы, госці свята таксама ледзь не пускаліся ў скокі, каб хоць як выратавацца ад холаду. Але ж для закаханых прыдумалі лепшы спосаб сагрэцца — конкурс на самы працяглы «салодкі пацалунак». Тыя ж, хто без пары, пайшлі ў Валадарства Любмела і Дзявоі. Трапіць да боства шлюбу можна было толькі праз пералаз жаданняў. А рушыць дамоў — толькі праз «браму шчасця».

Вось такая выдалася нядзеля беларускага кахання — вясёлая, румяная — адным словам, народная.

Таццяна ІВАНЕНКА.

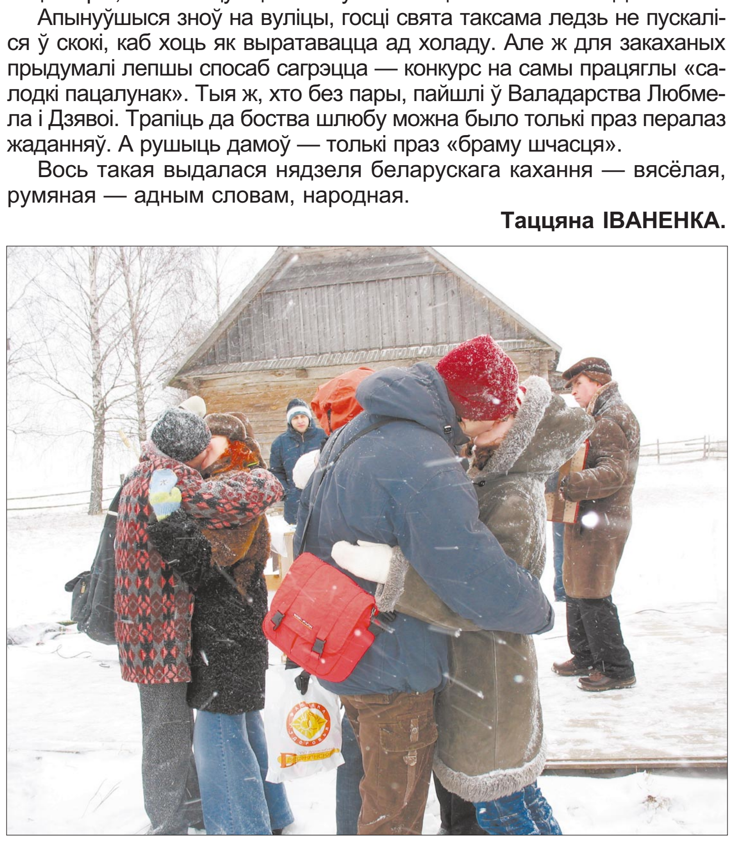

Вучаць не толькі ў школе

Пачынаючы з панядзелка ў цэнтры Астраўца разам з супрацоўнікамі Дзяржаўтаінспекцыі і «Аховы» адзінаццацікласнікі гімназіі № 1 нясуць службу па забеспячэнні парадку на дарогах.

Кожную раніцу з 7.45 да 8.00, калі дзеці ідуць у школу, вучні старшых класаў гімназіі № 1 разам з міліцыянерамі сочаць за тым, каб пешаходы і вадзіцелі выконвалі правілы дарожнага руху.

Вядома, што шмат дарожна-транспартных здарэнняў, у якіх гінулі людзі, адбывалася з-за таго, што віноўнікі трагедый па розных прычынах не выконвалі элементарных правілаў дарожнага руху. У гэтым немалая «заслуга» бацькоў, якія не расказваюць, як правільна паводзіць сябе на дарозе. У дадатак, на вачах у дзяцей самі парушаюць правілы дарожнага руху. Тыя бачаць, як бацькі пераходзяць вуліцу, дзе рабіць гэтага нельга, не носяць святлоадбівальных элементаў — капіруюць іх паводзіны. Нярэдка дзеці гуляюць блізка ля дарог і на іх, ноччу моладзь вяртаецца з дыскатэкі па праезнай частцы, не абазначыўшы сябе ў цемры «флікерамі», падлеткі перабягаюць вуліцу ў недазволеных месцах...

Праблема дзіцячага траўматызму, гібелі дзяцей і моладзі на дарозе актуальная для ўсёй рэспублікі. Таму было вырашана, што школьнікі павінны не толькі на занятках вучыць правілы дарожнага руху, але і прымяняць веды на практыцы.

Кантраляваць выкананне правілаў удзельнікамі руху — справа сур'ёзная і адказная. Таму права распачаць сумесны кантроль з «даішнікамі» было даручана вучням профільнага кадэцкага 11 «А» класа МНС гімназіі № 1 Вадзіму Камчыцкаму, Георгію Пагромскаму, Дзянісу Пруцiку, Дзянісу Кандратовічу.

Хлопцам выдалі яркія камізэлькі — як у інспектараў ДПС, растлумачылі, як і што рабіць. Калі яны бачаць, што дзеці або дарослыя няправільна пераходзяць вуліцу або вадзіцель не прапускае пешаходаў на пешаходным пераходзе, тлумачаць, што так рабіць нельга. Таксама яны могуць запісаць нумар аўтамабіля вадзіцеля, які парушыў правілы. З такімі потым разбіраюцца прафісійныя ахоўнікі парадку.

Сталі на дзень супрацоўнікамі ДАІ і астатнія адзінаццацікласнікі гімназіі № 1. Многія з іх ужо вясной будуць здаваць экзамен па аўтаспраў, і ў будучым самі стануць вадзіцелямі. Таму для іх гэты тыдзень, падчас якога яны даведаліся аб тым, пра што не заўсёды напісана ў падручніках, стане лепшым дапаможнікам перад экзаменам.

Аляксандр СЯНЮЦЬ.

Беларускія матчы. Зараз он-лайн!

Футбольныя фанаты могуць радавацца. У іх з'явілася магчымасць праз Інтэрнэт у рэжыме рэальнага часу сачыць за гульнямі з удзелам беларускіх камандаў. Гэта можна зрабіць па адрасе www.match.by.

Сайт абнаўляецца кожную хвіліну. Пагадзіцеся, для нашай краіны гэта вельмі незвычайна.

На сайце працуе чат, дзе фанаты абменьваюцца ўражаннямі аб гульцах і суддзях, іх паводзінах на полі. Трансляцыя вядзецца аднaчасова на рускай і беларускай мовах. Што таксама не можа не радаваць. Многіх, вядома, хвалюе пытанне: хто ж стваральнік гэтага сайта. Яго стварылі звычайныя прыхільнікі беларускага футбола, каб не прапусціць гульні сваіх камандаў. «Не ва ўсіх ёсць час прыйсці на футбол або паглядзець тэлевізар. Большасць гульняў чэмпіянату Беларусі вы не ўбачыце па тэлеканалах, — гавораць стваральнікі сайта. — А яшчэ вы можаце быць за мяжой, а сачыць за гульнёй вельмі хочацца!»

Прыемны той факт, што сайт бясплатны. Распрацоўшчыкі плануюць, што ў будучыні на сайце з'явяцца архівы відэа і фота. Да таго ж яны з радасцю прымаюць пажаданні і заўвагі ўсіх аматараў футбола і не толькі. «Мы зацікаўлены ў вашай сталай канструктыўнай крытыцы. Калі ласка, прысылайце вашы заўвагі, пажаданні і пытанні».

Меркаванні фанатаў

Мы вырашылі звярнуцца да футбольных фанатаў і спытаць у іх, як яны ставяцца да такіх нававўвядзенняў. Як аказалася, фанаты бачаць толькі станоўчыя бакі, рады, што з'явілася магчымасць у Інтэрнэце назіраць за гульнёй сваіх камандаў у рэальным часе.

Аляксей:

— Што я магу сказаць? Вядома, для Беларусі гэта вельмі значная падзея. Я сам не чакаў, што ў нас у найбліжэйшы час з'явіцца нешта падобнае.

Сяргей:

— Вядома, гэта вялізны падарунак беларускім фанатам футбола. Будзем спадзявацца, што на гэтым арганізатары праекта не спыняцца, а будуць толькі ўдасканальвацца, уносіць нейкія змены.

Але знайшліся і праціўнікі стварэння і далейшага развіцця гэтага Інтэрнэт-рэсурсу. Як аказалася, жонка аднаго з фанатаў сказала, што гэты сайт абсалютна не патрэбен. «Мой муж і так цэлымі днямі сядзіць ля тэлевізара, глядзіць футбол, а тут з'явілася яшчэ і магчымасць рабіць гэта праз Інтэрнэт. Мне падаецца, што гэты сайт не мае права на існаванне».

Так заўсёды: колькі людзей, столькі і меркаванняў.

Сяргей ДЗЕВЯТОЎСКІ.

Прыходзьце да нас у госці

Вясной пачынаецца самая важная пара для выпускнікоў школ, якія яшчэ не вызначыліся з будучай прафесіяй, — «Дні адчыненых дзвярэй». Куды паступаць? А калі выбраная спецыяльнасць прапаноўваецца некалькімі навучальнымі ўстановамі? Тады варта ацаніць якасць будучага студэнцкага жыцця. Каледж «РІПА» (Рэспубліканскі інстытут прафесійнай адукацыі) вядомы сярод моладзі сталіцы актыўнай пазавучэбнай дзейнасцю. Мноства ўжо традыцыйных мерапрыемстваў не толькі робяць разнабаковым жыццё студэнтаў, але і прыцягваюць гасцей. Напрыканцы лютага пройдзе чарговы справаздачны фестываль маладзёжнай творчасці «Юнацтва». Больш падрабязна пра фестываль расказала мастацкі кіраўнік Ала МІКУЛІЧ.

— Ала Іванаўна, чым з'яўляецца фестываль маладзёжнай творчасці «Юнацтва»?

— Фестываль — гэта гордасць, імідж, «наша юнацтва», як кажуць самі студэнты. Ён накіраваны на развіццё нашых навучэнцаў як творчых асобаў. Так як у нас прафесійна-тэхнічны каледж, то, безумоўна, асноўнае для дзяцей — веды. А ўжо заняткі творчасці лічацца як пазаўрочная дзейнасць, і ў вольны час нашы вучні займаюцца канцэртнай дзейнасцю.

— А хто з выкладчыкаў дапамагае падлеткам?

— Можна сказаць так, што ўсе выкладчыкі дапамагаюць, усе да аднаго. У чым гэта заключаецца? Пра ўсіх таленавітых навучэнцаў мне альбо расказваюць, і я іду да іх, гэта значыць, знаёмлюся, альбо калі гэта ўрок беларускай мовы і літаратуры, выкладчык ведае, хто лепш чытае вершы, хто лепш выказвае свае думкі, і абавязкова паведамляе мне пра гэтых дзяцей.

— Ці займаюцца ў вас дзеці з іншых навучальных устаноў?

— На жаль, не. Але як паказвае практыка, многія нашы навучэнцы наведваюць прафесійныя творчыя калектывы, напрыклад, хтосьці ў вакальнай студыі спявае, хтосьці ў камандзе па брэйк-дансу, хтосьці займаецца пры Мінскім Палацы трактарнага завода, хтосьці ў цэнтры дзяцей і моладзі Партызанскага раёна. І, вядома ж, адзін брэйк-дансіст не можа нам паказаць усю праграму, і таму абавязкова запрашае сваіх сяброў. У адкрыцці фестывалю ў нас заўсёды ўдзельнічаюць госці — і прафесійныя, і самадзейныя калектывы.

— Якія святочныя канцэрты яшчэ чакаюцца сёлета?

— Вельмі насычаны план работы па мерапрыемствах на гэты год! Самае яскравае мерапрыемства — гэта заключны гала-канцэрт фестывалю маладзёжнай творчасці. Лепшыя з лепшых будуць узнагароджаны грашовымі прэміямі, ганаровымі граматамі. Затым мы адзначым 23 лютага, 8 Сакавіка, Міжнародны Дзень тэатра, 1 красавіка, «Песні ля вогнішча» (выязны канцэрт творчай моладзі з уласнымі песнямі і песнямі вядомых бардаў).

— Што б вы хацелі пажадаць абітурыентам?

— Я вельмі ганаруся тым, што працую з «залатой моладдзю» Рэспубліканскага інстытута прафесійнай адукацыі. Гэта таленавітыя людзі, і яны таленавітыя ва ўсім. Мне падабаецца іх культура знешняя, мне блізкая іх культура духоўная, мне падабаецца іх актыўная жыццёвая пазіцыя, яны не сядзяць на месцы, а хочуць штосьці зрабіць у гэтым жыцці для сябе і для іншых. Прыходзьце вучыцца да нас у каледж. Вы адкрыеце ў сабе новыя таленты і займееце новых сяброў! Да сустрэчы!

Кацярына БРЫЧЫКАВА.

Школа журналістыкі ПП «Золак».

Шукаем сябе

«ШУКАЙ СЯБРОЎ, ЗАХАПЛЕННЕ І... СЯБЕ»

У жыцці няма як непатрэбных сустрэч, так і непатрэбных расстанняў. Кожны новы паварот на жыццёвым шляху ўносіць свае карэктывы. Але ёсць такія павароты, якія маленькімі зменамі не абмяжоўваюцца, а кардынальна мяняюць жыццё і, што немалаважна, погляды на яго.

Рэспубліканская маладзёжная грамадская арганізацыя «Ліга добраахвотнай працы моладзі» адзначыла свой чарговы, ужо чатырнаццаты, дзень нараджэння. За гэты час «ліга» сабрала вакол сябе шмат надзейных сяброў, у жыцці якіх арганізацыя адыграла і працягвае адыгрываць немалаважную ролю.

Вольга ШМІГЕЛЬСКАЯ, старшыня праўлення арганізацыі «Ліга добраахвотнай працы моладзі»:

«На днях на сайце прачытала займальны матэрыял адной дзяўчыны. Яна пісала, што да трыццаці гадоў жыла паводле прынцыпу «так прынята» і «так правільна» (школа-інстытут-тэлевізар і г.д.). А ў адзін цудоўны момант зразумела, што жыве зусім не так, як хацелася б. І нягледзячы на нараканні знаёмых, расфарбавала сваё шэрае жыццё яркімі фарбамі, стала жыць так, як патрэбна ёй, а не згодна са сфарміраванымі невядома кім стэрэатыпамі. Мне здаецца, з прыходам у «лігу» (ва ўзроставым сэнсе, на маю радасць, гэта адбылося значна раней) у мяне здарылася тое ж самае. Трапіўшы сюды, проста немагчыма было падмануць сябе, пайсці чужым пратаптаным шляхам. Што б ні здарылася, ты павінен знайсці сябе. І няхай гэты «ты» кардынальна адрозны ад паняцця «нармальны», але затое ты пражываеш сваё жыццё. Дзякуючы «лізе», я адкрыла і працягваю адкрываць новыя гарызонты, сустракала і працягваю сустракаць цікавых і цудоўных людзей. Я пазнаю свет не толькі вакол, але і ўнутры сябе».

Яраслаў АЛЕЙНІК, каардынатар праграмы «Міжнародныя валанцёрскія праекты»:

«У кожнага чалавека жыццё дзеліцца на этапы. Я не выключэнне. У 1998 годзе, заканчваючы 5-ы курс МДЛУ, я, безумоўна, задумваўся аб сваёй будучай кар'еры. І, паверце, зусім не звязваў яе з грамадскай дзейнасцю. Мне ўяўлялася, што буду працаваць у якой-небудзь буйной фірме, у мяне будзе шмат камандзіровак, буду насіць дзелавы касцюм і г.д. Жыццё распарадзілася па-свойму. Яшчэ ў сакавіку 1998 года мае сябры, якія да таго часу ўжо працавалі ў «лізе», папрасілі мяне дапамагчы ў прыёме вялікай міжнароднай групы. Гэта была тэхнічная сустрэча Альянса еўрапейскіх валанцёрскіх арганізацый. Мне трэба было проста дапамагчы ў рашэнні некаторых тэхнічных пытанняў і паказаць горад некаторым удзельнікам сустрэчы. Безумоўна, я пагадзіўся, бо для мяне гэта была цудоўная моўная практыка. Вось з гэтага моманту маё жыццё змянілася. За той тыдзень пазнаёміўся з людзьмі з 35 краін свету, я не мог паверыць, што гэта не сон.

А пасля мне прапанавалі паўтара месяца папрацаваць у «лізе», бо каардынатары міжнародных праграм з'язджалі ў доўгатэрміновыя камандзіроўкі. І вось ужо 10 гадоў я працую ў гэтай цудоўнай арганізацыі. 10 гадоў, як вы разумееце, нямала, і гэты час аказаў на мяне значны ўплыў. 10 гадоў таму я быў зусім маладым, амаль не падарожнічаў. Затое цяпер я аб'ездзіў амаль усю Еўропу. У мяне не ўзнікае пытанняў, дзе спыніцца ў якой-небудзь з краін, практычна паўсюль ёсць сябры, якія з радасцю прымуць мяне.

Але самае каштоўнае ў маёй рабоце — наш калектыў. Мы ўжо не калегі, а сапраўдныя блізкія сябры».

Віктар ПАЛЯНІН, член праўлення арганізацыі «Ліга добраахвотнай працы моладзі»:

«Да прыходу ў «лігу» я быў майстрам у ПТВ № 8. Вось тады разам са сваімі студэнтамі пачаў ездзіць з будатрадамі ў Стаўрапольскі край. Потым — у Крым, Малдову. Адным словам, аб'ездзілі ўвесь былы Савецкі Саюз. І ўсюды патрэбна было не толькі арганізоўваць работу, але і несці адказнасць за людзей. Усялякага хапала: і бойкі з мясцовымі хлопцамі, і каханне — маладыя ж усе.

Калі ж мне прапанавалі ўзначаліць «Лігу добраахвотнай працы» (у 1998 годзе стаў старшынёй праўлення арганізацыі. — **Н.Д.**), доўга сумняваўся, бо не хацеў пакідаць сваіх «пэтэвушнікаў». Ведаў дакладна адно: вельмі важна, каб у маёй працы прысутнічала творчасць. Гэты крытэрый стаў вызначальным — я прыйшоў у «лігу». І тут перада мной раскрыўся свет ва ўсіх яго разнастайных фарбах. Маса знаёмстваў, магчымасцяў, каласальны вопыт... Было «страшна» цікава. «ліга» — не проста грамадская арганізацыя, у рабоце якой я ўдзельнічаў, а пасля ўзначаліў. Гэта сэнс, стыль, унутраны матыў майго жыцця. Я прыходзіў сюды і адчуваў жывы вецер, тут не бывае застою. Тут ва ўсе часы працавалі незвычайныя людзі, якія не баяліся сябе, сваіх ідэй і задумак.

Было па-рознаму, быць кіраўніком нялёгка. Але любімая праца пастаянна давала новыя сілы. Нягледзячы на тое, што я ўжо 4 гады, як саступіў месца старшыні Вользе, я не з'яўляюся пасіўным членам арганізацыі. Я — член праўлення, цікаўлюся і ведаю, што адбываецца ў яе сценах, па неабходнасці даю парады, але не настаўленні і павучэнні.

Вольга ПРОХАРАВА, важатая:

«Ніколі не магла падумаць, што «Ліга» так кардынальна зменіць маё жыццё. Дзякуючы ёй я знайшла сваё каханне. Тры гады мы з Алегам працавалі разам важатымі ў Анапе. Не так даўно мы ажаніліся, маем дачку Ульяну, якой паўтара годзіка. Цяпер часта ўсе ўтрох у «Лігу».»

Дар'я ПРУДНІКАВА, валанцёр:

«Думаю, кожны, хто прыйшоў у «лігу», задаваўся пытаннем: «Хто я? Мне сумна жыць. Што рабіць?» І тут давалі дакладны наказ, які спрацоўваў на сто працэнтаў. «Шукайце кола сяброў, захапленне, любімую справу. І, нарэшце, сябе». «Ліга» дапамагае ў гэтым пошуку, накіроўвае, каардынуе думкі. За восем гадоў удзелу ў валанцёрскіх праектах «лігі», выставах, конкурсах, арганізацыі лігаўскіх мерапрыемстваў я знайшла не толькі сябе, але і пашырыла кола зносінаў. Германія, Аўстрыя, Францыя... «Ліга» дала магчымасць наведаць тыя краіны, выезд у якія не заўсёды гарантаваны па турыстычнай візе, шанц павандраваць не так, як дыктуюць ці турагенцтвы, а абсалютна самастойна. Магчымасць зрабіць нешта карыснае. Валанцёрства навучыла жыць з'яднанай камандай, дало магчымасць пазнаёміцца з культурай іншых народаў».

Надзея ДРЫЛА.

АЎТАБІЯГРАФІЯ «ЛІГІ ДАБРААХВОТНАЙ ПРАЦЫ МОЛАДЗІ»

Дзень афіцыйнай рэгістрацыі ў Міністэрстве юстыцыі Рэспублікі Беларусь 16 лютага 1994 годзе лічым днём свайго нараджэння;

Арганізацыя першай з былых краін СССР стала членам Альянса еўрапейскіх арганізацый дабраахвотнай працы;

«Ліга» з'яўляецца членам Каардынацыйнага камітэта Міжнародных арганізацый дабравольнай працы;

Больш чым у 35 краінах Заходняй і Усходняй Еўропы, Азіі і Амерыкі маюцца партнёрскія арганізацыі;

Штогод у лігаўскіх праектах бяруць удзел больш як пяць тысяч маладых людзей з Беларусі і не толькі.

Асноўная мэта:

Дапамагчы рэалізаваць сябе тым, хто хоча, узяць толькі тых, каму цікава працаваць.

Асноўныя накірункі дзейнасці:

Сацыяльныя доўгатэрміновыя праекты і стажыроўкі;
Валанцёрскія летнікі;
Міжнародныя маладзёжныя абмены;
Студэнцкія атрады;
Семінары, трэнінгі, кансультацыі.

ПАНЯДЗЕЛАК, 25 ЛЮТАГА

5.20 Дак. серыял «Архітэктурныя шэдэўры».
6.20, 7.05, 8.10 «Добрай раніцы, Беларусь!».
6.45, 7.45, 18.50, 1.55 Зона Х.
7.00, 8.00, 9.00, 12.00, 13.00, 15.00, 16.00, 18.00, 19.00, 23.55 Навіны.
7.30, 8.25 «Дзелавое жыццё».
8.20 Гатуем разам!
8.30 У свеце матораў.
9.05 Фігуры.
9.35 Здароўе.
10.05 Ток-шоў для жанчын «Жыццё як жыццё».
11.00, 17.35 Серыял «Сэрцу не загадаеш».
12.15 Маст. фільм «Выпадак з Палыніным».
14.00 Хранікальна-дакументальны цыкл «Нябачны фронт».
14.30 Nota Bene.
15.15, 19.20 Навіны рэгіёна.
15.30 Культурныя людзі.
16.00 Час кіно.
16.30 Серыял «Заўсёды кажы «заўсёды-2».
19.35 Час спорту.
20.00 «Ход у адказ». Ток-шоў.
21.00 Панарама.
21.45 80-я цырымонія ўручэння ўзнагарод Амерыканскай кінаакадэміі «Оскар». Трансляцыя з Лос-Анджэлеса.
23.30 Драма «Жыццё ў ружовым колеры».

6.00, 6.30, 7.00, 7.30, 8.00, 8.30, 9.00, 11.00, 13.00, 16.00, 18.00, 20.30, 23.10, 3.00, 5.00 Нашы навіны.
6.05 «Наша раніца».
9.05 Контуры.
10.10 «Дыханне планеты».
10.40, 11.10 Канцэрт Сафіі Ратару.
11.05, 13.05, 16.10, 18.15, 21.00, 23.25, 3.20 Навіны спорту.
13.10 Серыял «Не нарадзіся прыгожай».
14.10 «Прыгоды Джэкі Чана».
14.30 «Кантрольная закупка».
15.00 Серыял «Дачка садоўніка».
16.15 Серыял «Агонь кахання».
17.05 «Проста лянота».
18.20 Серыял «Шчаслівыя разам».
18.55 Серыял «Таццянін дзень».
20.00 Час.
21.05 Ток-шоў «Выбар».
22.00 Серыял «Вяпрук».
23.30 «Злачынствы стагоддзя».
0.05 «Бразільскі футбол на АНТ».
2.15 Серыял «Абаронца».
3.30—5.00
Тэхнічная прафілактыка.
5.05 «Няхай гавораць» з Андрэем Малахавым.

6.45, 14.25 Мультсерыял «Балі».
7.10 «Ранішняя падзарадка».
8.10, 15.55 «Смачна з Барысам Бурдой».
8.45 Невытлумачальна, але факт.
9.35 У гэты дзень.
9.40, 16.35 Гадзіна суда з Паўлам Астахавым.
10.25 Святло далёкай зоркі. Георгій Заборскі.
10.55, 17.30 Серыял «Жанчына з водарам кавы».
11.50 Добрыя навіны.
12.15 Усё аб бяспецы.
12.45 Урачэбныя тайны з доктарам А. Цярэшчанкам.
13.15 «Школа рамонту».
14.10 Тэлебарометр.
14.55 Пазакласная гадзіна.
15.05 Нянька спяшаецца на дапамогу.
18.35 Навіны культуры.
18.50 Серыял «Дзень гневу». Заключная серыя.
20.00 Калыханка.
20.20 Беларуская часінка.
21.25 Футбол. Чэмпіянат Англіі. Агляд тура.
22.25 Хакей. Формула гульні.
23.00 Драма «Рагін».

6.00, 7.30, 10.30, 13.30, 16.30, 19.30, 22.30 «24 гадзіны».
6.10, 17.20 «Міншчына».
6.20 «Раніца. Студыя добрага настрою».
7.40 «Наша справа».
7.55 «Вялікае снеданне».
8.30, 16.50 Серыял «Вовачка-3».
9.00 «Тыдзень».
10.00 «Спартыўны тыдзень».
10.40 «Наш дом».
11.00 Серыял «Рэбека».
11.50, 18.25 Серыял «Танга ўтраіх».
12.40 «Дні, якія ўзрушылі свет»: «Катастрофы ў нябёсах».
13.00 «Ёсць кантакт».
13.50 «Культурнае жыццё» з Аляксандрам Яфрэмавым.
14.20 «Далёкія сваякі».
14.45 Мультсерыял «Магутныя рэйнджары. Касмічны патруль «Дэльта».
15.10 Серыял «Элен і сябры».
15.45 «Народжаныя ў СССР».
17.30 «Званая вячэра».
20.00 «СТБ-спорт».
20.10 «Добры вечар, малы».
20.25 Камедыя «Нават не думай!».
22.55 «Закон і крымінал».
23.00 Серыял «Падкідны».
23.55 «Сталічны футбол».
0.25 «Гучная справа».
1.15 Серыял «Медыкі».
1.55 «Уваскрэсенне класікі».

5.00, 6.15, 7.00, 1.00 Садружнасць live.
5.30, 14.30 Серыял «ОБЖ».
6.00, 9.00, 12.00, 15.00, 18.00, 21.00 Навіны Садружнасці.
6.45 Камерцыйная праграма.
7.30 «Мар, дзейнічай, будзь!».
8.00 «Разам».
9.15 «Ведаем рускую».
10.15 «Казахстан: старонкі гісторыі».
10.30 Серыял «Дзікі месяц».
11.30 Дак. серыял «Дзіўнае жыллё».
12.15 Студыя 60х90.
12.25, 22.25 Маст. фільм «Там, дзе горы белыя».
13.50, 23.40 «Урокі маралі» № 9. Настойлівасць.
14.15 «Вучым англійскую».
15.25, 0.05 Дак. серыял «Самыя дзіўныя святы свету».
16.25, 1.30 «Час суда. Справы сямейныя».
17.25, 2.30 «Лепшае з джэнтльмен-шоў».
18.25 Акцэнты.
18.45 Серыял «Каханне сляпое». 1-я серыя.
19.45 «Цік-так».
20.00 «Агульны інтарэс».
20.30 Простыя чыслы «Агата Крысці» 20 гадоў.
21.25 Серыял «Высакародныя махляры».

7.00, 10.50, 18.50, 21.20 «Навіны кіно».
7.10 «На рыбалку з Юрыем Заслаўскім».
7.25, 23.35 «Метэапрагноз».
7.30 Серыял «Візіт да Мінатаўра».
8.55 «К-гульні».
9.00 «Клуб-700».
9.30 «К-відэа для дзяцей».
9.50 Дак. фільм.
11.00 Маст. фільм «Успомніць усё».
13.00 «Дзённы тэлечат».
16.30 «Жыццё, поўнае радасці».
17.00 Мультпарад.
17.15 «Фантастыка і прыгоды». «Зялёная міля». 1-я частка.
19.00 «Мой любімы гадаванец».
19.25, 21.30 «Распродаж. Навінкі. Акцыі».
19.30 Серыял «Лейтэнант Каломба».
20.45 «Вечарніца».
21.00 Інфармбюро «Міжнароднае».
21.05 «Зялёны дом».
21.35 Драма «Пунсовая літара».

7.00, 11.00, 14.00 Весткі.
7.10, 14.20 Мясцовы час. Весткі—Масква.
7.20 Маст. фільм «Чарговы рэйс».
9.00 «Месяц. Сакрэтная зона».
10.00 Пакой смеху.
11.10 Мясцовы час. Весткі—Масква. Тыдзень у горадзе.
11.45 «Кнот».
13.00 Драма «Чароўнасць зла».
13.50, 16.50, 18.50, 23.00 Весткі—Беларусь.
14.35 «Кулагін і партнёры».
15.05 Суд ідзе.
15.55 Серыял «Скрадзеныя пацалункі».
17.00, 23.10 «Гарадок».
17.45 Серыял «Анёл-ахоўнік».
19.00 Весткі тыдня.
19.55 Серыял «Блізняты».
21.05 Серыял «Грамадзянін начальнік-3».
22.05 Серыял «Дзённікі Бедфарда».

7.00, 10.00, 13.00 Весткі.
7.10 Весткі—Масква.
7.20, 22.00 Маст. фільм «Сакрат».
9.10 «Вакол свету».
10.10 Весткі—Масква. Тыдзень у горадзе.
10.45, 17.25, 0.25 Серыял «Гонка за шчасцем».
11.30, 18.15, 1.10 Серыял «Жанчына без мінулага».
12.20 «Сам сабе рэжысёр».
13.15 Маст. фільм «Сонца няспячых».
15.20, 5.10 «Аншлаг і Кампанія».
16.55 «Пра арт».
19.00, 3.00 Весткі тыдня.
20.05, 3.55 «Айчына і лёсы».
20.30, 4.25 Серыял «Даярка з Хацапетаўкі».
21.15 «Вялікі містыфікатар». Казімір Малевіч.
23.50 Навіны культуры.
0.10, 6.40 Весткі-спорт.
1.55 Маст. фільм «Музычныя гульні».

7.35 Мультфільмы.
8.00, 10.00, 13.00, 19.00 Сёння.
8.15 «Дзікі свет» з Цімафеем Бажэнавым.
8.35 «Ядзім дома!».
9.00 «Агляд».
9.30 «Надзвычайнае здарэнне». Агляд за тыдзень.
10.20 «Кулінарны паядынак».
11.15 «Кватэрнае пытанне».
12.10 «Следства вялі...».
13.25 Маст. фільм «Багдан Хмяльніцкі».
15.20 «Асабліва небяспечны!»
16.00 Маст. фільм «Феерверк».
17.45 «Надзвычайнае здарэнне. Расследаванне».
18.10 «Рускія сенсацыі».
19.45 Дэтэктыў «Дронга».
21.00 «Зорная гонка». Фільм Аляксея Паборцава.
22.30 Серыял «Радзіма чакае».
23.40 «Крымінальная Расія».

5.15 Маст. фільм «Мора сцюдзёнае».
7.00 АБВГДэйка.
7.30 Праваслаўная энцыклапедыя.
8.00 «Жывая прырода». «Дзікая прырода Акаванга».
8.45 Камедыя «Пена».
10.30, 13.30, 16.30, 19.45, 22.45 Падзеі.
10.45 «Маскоўскія профі». Дрэсіроўшчыкі.
11.15 «Вуліца тваёй лёсу». Мы з 9-й роты.
12.40 Гарадскі сход.
13.45 «Гісторыя дзяржавы Расійскай».
13.50 «Тайная місія Сяргея Вронскага». Дак. фільм.
14.45 Маст. фільм «Цень ля пірса».
16.45 Перад прэм'ерай. «Працяг будзе».
17.00 «Народ хоча ведаць».
18.00 Баявік «Жывая мішэнь».
20.05 Дэтэктыў «Працяг будзе».
21.50 Дак. фільм «Тэхналогія сучаснага перавароту».
23.00 Маст. фільм.
1.10 Маст. фільм.
3.05 Маст. фільм «Прапаўшыя сярод жывых».

9.30 Экстрэмальны спорт.
10.00, 15.30 Біятлон. Чэмпіянат Еўропы.
11.00, 16.15, 20.15 Скачкі на лыжах з трампліна. Чэмпіянат свету.
12.00, 17.00 Тэніс. Турнір WTA.
19.00, 1.00 Футбол. Еўрагалы.
19.45, 1.45 Вось гэта дзіва!!!
21.00 Снукер. Зала славы.
22.00 «Байцоўскі клуб».
2.00 Агляд снежнага ўік-энда.

23.30 ФІЛЬМ ДНЯ

«ЖЫЦЦЁ Ў РУЖОВЫМ КОЛЕРЫ» (ФРАНЦЫЯ, 2007 г.)

Эдзіт Піяф... Ніхто не мог працістаяць яе насмешкам і ўзрывам яе смеху, яе магнетызм прыцягваў да сябе людзей як у жыцці, так і на сцэне.

Рэжысёр — Аліўе Даан. **У ролях:** Марыён Коціяр, Сільві Тэсцю, Паскаль Грэгары.

АЎТОРАК, 26 ЛЮТАГА

5.20 Маст. фільм «Пад месяцам».
6.20, 7.10, 8.10 «Добрай раніцы, Беларусь!».
6.30, 7.05 Прэс-агляд.
6.45, 7.45, 18.50, 0.45 Зона Х.
7.00, 8.00, 9.00, 12.00, 13.00, 15.00, 16.00, 18.00, 19.00, 23.55 Навіны.
7.30, 8.30 Дзелавое жыццё.
8.20 Гатуем разам!
8.35 Час спорту.
9.05 Серыял «Марозаў». Заключная серыя.
10.05, 16.50 Серыял «Заўсёды кажы «заўсёды-2».
11.00, 17.50 Серыял «Сэрцу не загадаеш».
12.15 Маст. фільм «Вій».
13.35 Час кіно.
14.05 Час суда. Справы сямейныя.
14.50 Nota Bene.
15.15, 19.20 Навіны рэгіёна.
15.30, 1.05 Серыял «Клава, давай!».
15.50 Серыял «Лінія абароны». 1-я серыя.
19.35 Сфера інтарэсаў.
19.55 Серыял «Афіцэры».
21.00 Панарама.
21.45, 1.30 Серыял «Лічбы».
22.40 «Эпоха». Берлінскі кінафестываль.
23.10 Камедыя «Вялікія непрыемнасці».
0.55 Дзень спорту.

6.00, 6.30, 7.00, 7.30, 8.00, 8.30, 9.00, 11.00, 13.00, 16.00, 18.00, 20.30, 23.20, 3.00, 5.00 Нашы навіны.
6.05 « Наша раніца».
9.05, 18.55 Серыял «Таццянін дзень».
10.00 «Модны прыгавор».
11.05, 13.05, 16.10, 18.15, 21.00, 23.35, 3.20 Навіны спорту.
11.10 «Адзін супраць усіх».
12.00 «Малахаў+».
13.10 Серыял «Не нарадзіся прыгожай».
14.10 «Прыгоды Джэкі Чана».
14.30 «Кантрольная закупка».
15.00 Серыял «Дачка садоўніка».
16.15 Серыял «Агонь кахання».
17.10, 5.05 «Няхай гавораць».
18.20 Серыял «Шчаслівыя разам».
20.00 Час.
21.05 Серыял «Пуцейцы».
22.10 Серыял «Вяпрук». Заключная серыя.
23.40 Прэм'ера. Уладзімір Познер, Іван Ургант у праекце «Аднапавярховая Амерыка».
0.40 «Прафесійны бокс. Лепшыя баі».
1.40 «Геніі і зладзеі».
2.15 Серыял «Абаронца».
3.25 Серыял «Тайны Смалвіля».

6.45, 14.15 Мультсерыял «Балі».
7.10 «Ранішняя падзарадка».
8.10, 16.00 «Смачна з Барысам Бурдой».
8.50 Серыял «Дзень гневу».
9.40 У гэты дзень.
9.45, 16.35 Час суда з Паўлам Астахавым.
10.35 Хакей. Формула гульні.
11.00, 17.30 Серыял «Жанчына з водарам кавы».
12.05 Футбол. Чэмпіянат Англіі. Агляд тура.
13.00 Школа рамонту.
13.55 ПРАсоўванне+.
14.55 Пазакласная гадзіна.
15.05 Невытлумачальна, але факт.
18.35 Навіны культуры.
18.50 Серыял «Тайна «Святога Патрыка». 1-я серыя.
20.05 Калыханка.
20.25 Беларуская часінка.
21.35 Спорт-кадр.
22.05 «Іншыя». Выпадковы тэрмін.
22.40 Серыял «Анатомія Грэй».
23.40 Баскетбол. НБА. Агляд тыдня.

6.00, 7.30, 10.30, 13.30, 16.30, 19.30, 22.30 «24 гадзіны».
6.10, 17.20 «Міншчына».
6.20, 7.40 «Раніца. Студыя добрага настрою».
8.30, 16.50 Серыял «Вовачка-3».
9.00 «Прачніся і спявай».
9.30 «Зоркі спорту»: «Марціна Хінгіс. Марціна Другая».
10.00 «Сталічны футбол».
10.40 Анфас.
11.00 Серыял «Рэбека».
11.50, 18.25 Серыял «Танга ўтраіх».
12.40 «Дні, якія ўзрушылі свет»: «Катастрофы ў нябёсах».
13.00 «Сталкер».
13.50 «Прафесійны бокс».
14.45 Мультсерыял «Магутныя рэйнджары. Касмічны патруль «Дэльта».
15.05 Серыял «Элен і сябры».
15.40 «Фантастычныя гісторыі».
17.30 «Званая вячэра».
20.00 «СТБ-спорт».
20.10 «Добры вечар, малы».
20.25 «Аўтапанарама».
20.50 Серыял «Салдаты 13».
22.00 «Рэпарцёр СТБ».
22.55 «Закон і крымінал».
23.00 Серыял «Падкідны».
23.55 «Гарачы лёд».
0.25 «Надзвычайныя гісторыі».
1.15 Серыял «Медыкі».

5.00, 6.15, 7.00, 1.00 Садружнасць live.
5.30, 14.30 Серыял «ОБЖ».
6.00, 9.00, 12.00, 15.00, 18.00, 21.00 Навіны Садружнасці.
6.45 Камерцыйная праграма.
7.30 Простыя чыслы «Агата Крысці» 20 гадоў.
8.00, 18.45 Серыял «Каханне сляпое».
9.15 «Хіт-экспрэс».
10.15 «Суседзі».
10.30 Серыял «Дзікі месяц».
11.30 «Пра каханне» Драздова, Красноў, Канчалоўскі.
12.15 Студыя 60х90.
12.25, 22.25 Маст. фільм «Прыгоды Алі-бабы і 40 разбойнікаў». 1-я серыя.
13.50 «Тэра Інкогніта» Плаціна.
14.15 «Вучым англійскую».
15.25, 0.05 Дак. серыял «Вы гэта бачылі?».
16.25, 1.30 «Час суда. Справы сямейныя».
17.25, 2.30 «Лепшае з Джэнтльмен-шоў».
18.25 «Акцэнты».
19.45 «Цік-так».
20.00 «Спрэчная тэрыторыя».
21.25 Серыял «Высакародныя махляры».
23.40 «Тэра Інкогніта» Плаціна.

7.00, 18.55, 23.10 «К-гульні».
7.10, 10.55, 23.15 «Метэапрагноз».
7.15 Серыял «Візіт да Мінатаўра».
8.50 «Навіны кіно».
9.00 «Клуб 700».
9.30, 17.00 Мультпарад.
9.50 Серыял «Вялікая прагулка».
10.40, 19.15 «Навіны кіно».
10.50 Інфармбюро «Міжнароднае».
11.00 Маст. фільм «Пунсовая літара».
13.00 «Дзённы тэлечат».
16.30 «Жыццё, поўнае радасці».
17.15 «Фантастыка і прыгоды». «Зялёная міля». 2-я частка.
19.00 «На рыбалку з Юрыем Заслаўскім».
19.25, 21.15 «Распродаж. Навінкі. Акцыі».
19.30 Серыял «Дарогі, якія мы выбіраем».
20.45 «Вечарніца».
21.00 «Зялёны дом».
21.20 Баявік «Хаос».

7.00 Добрай раніцы, Расія!
9.00 «Пястун лёсу. Леў Лешчанка».
9.50, 19.55 Серыял «Блізняты».
10.45 Весткі. Дзяжурная часць.
11.00, 14.00, 17.00, 19.00 Весткі.
11.25, 14.20, 19.25 Мясцовы час. Весткі—Масква.
11.45, 21.05 Серыял «Грамадзянін начальнік-3».
12.40 «Гарадок».
13.00 Драма «Чароўнасць зла».
13.50, 16.50, 18.50, 23.00 Весткі—Беларусь.
14.40 «Кулагін і партнёры».
15.05 Суд ідзе.
15.55 Серыял «Скрадзеныя пацалункі».
17.30 Мясцовы час. Весткі—Маскоўская вобласць.
17.45 Серыял «Анёл-ахоўнік».
19.45 Добрай ночы, малыя!
22.05 Серыял «Дзённікі Бедфарда».
23.10 Весткі+.
23.30 «Смерці няма. Тайна акадэміка Бехцерава».

7.00 Добрай раніцы, Расія!
10.00, 17.25, 0.25 Серыял «Гонка за шчасцем».
10.45, 18.15, 1.10 Серыял «Жанчына без мінулага».
11.30 «Вялікі містыфікатар». Казімір Малевіч.
12.10, 20.30, 3.45 Серыял «Даярка з Хацапетаўкі».
13.00, 16.00, 19.00, 3.00 Весткі.
13.20 Весткі—Масква.
13.35 Маст. фільм «Хлопчыкі».
14.55 Мультфільм.
15.20 «Стары і неба».
16.30 Весткі—Маскоўская вобласць.
16.45, 0.10, 6.40 Весткі—спорт.
16.55, 5.40 «Легенды сусветнага кіно». Фаіна Ранеўская.
19.45, 1.55 Серыял «Мачаха».
21.15, 4.50 «Мой сярэбраны шар. Ражэ Вадзім».
22.00 Весткі—Санкт-Пецярбург.
22.15 «Апокрыф».
22.55, 4.30 «Весткі+».
23.15, 2.40 Навіны культуры.
23.40, 6.10 «Начны палёт».

6.00 Сёння раніцай.
8.00, 10.00, 13.00, 16.00, 19.00, 22.00 Сёння.
8.55 Мультфільм.
10.25 «Чыстасардэчнае прызнанне».
10.50 «Quattroruote».
11.20 Серыял «Аўтаномка».
13.30 Серыял «МУР ёсць МУР-2».
15.20 «Асарці».
15.30, 18.30 «Агляд. Надзвычайнае здарэнне».
16.25 Серыял «Вуліцы разбітых ліхтароў-6».
19.45 Дэтэктыў «Дронга».
20.55 Серыял «Стаўка на жыццё».
22.30 Серыял «Формула стыхіі».
23.35 Серыял «Радзіма чакае».

5.00 Канал «Настрой».
7.30, 10.30, 13.30, 16.30, 19.50 Падзеі.
7.50 Выбары Прэзідэнта Расійскай Федэрацыі.
8.00, 13.45, 18.50 «Гісторыя дзяржавы Расійскай».
8.05 Камедыя «Чорт з партфелем».
9.25 Серыял «Куля-дурніца». 1-я серыя.
10.15, 23.15 Пятроўка, 38.
10.45 Дэтэктыў «Працяг будзе».
12.40 «Другое нараджэнне Северадзвінска». Дак. фільм.
13.50 Нашы любімыя жывёлы.
14.30, 3.20 Серыял «Апошняя споведзь».
15.30 Новая «Часінка».
16.50 Выбары Прэзідэнта Расійскай Федэрацыі.
17.15 «21 кабінет» з Віктарам Бяляцкім.
17.50 Серыял «Расплата за грахі».
18.55 Тварам да горада.
20.05 Дэтэктыў «Працяг будзе».
21.50 «Скандальнае жыццё» з Вольгай Б. «Трымайся, студэнт!».
22.45 Падзеі. 25-я гадзіна.
23.35 Баскетбол. Кубак УЛЕБ. 1/16 фіналу. «Дынама» (Масква) — «Шленск» (Вроцлаў, Польшча).
0.35 Маст. фільм «Жывая мішэнь».
2.00 Маст. фільм «Пена».
4.10 Мультпарад.

9.30, 2.00 Вось гэта дзіва!!!
9.45, 16.15, 19.00, 20.30 Футбол. Еўрагалы.
10.30 Настольны тэніс. Чэмпіянат свету.
13.00, 17.00, 19.15 Тэніс.
15.30 Скачкі на лыжах з трампліна. Чэмпіянат свету.
21.15 Лёгкая атлетыка. Спаборніцтва ў памяшканні.
23.00 Бокс.
1.00 Снукер. Зала славы.

23.10 ФІЛЬМ ДНЯ

«ВЯЛІКІЯ НЕПРЫЕМНАСЦІ» (ЗША, 2002 г.)

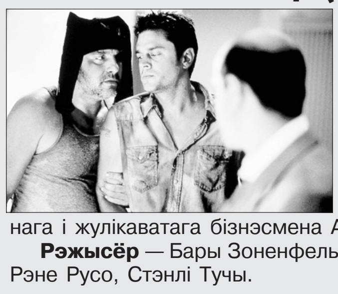

Калі штосьці можа пайсці не так, то абавязкова пойдзе не так. Закон подласці, дзеянне якога ў поўнай меры ацанілі двое бандытаў, якія прыехалі ў Маямі пакараць непаслухмянага і жулікаватага бізнэсмена Артура Герка.

Рэжысёр — Бары Зоненфельд. **У ролях:** Цім Ален, Рэнэ Русо, Стэнлі Тучы.

ЧЭМПІЯНАТ «БАЙЦОЎ» «АХОВЫ»

У Віцебску прайшоў чэмпіянат па рукапашным бoi, у якім бралі ўдзел супрацоўнікі Дэпартамента аховы МУС нашай краіны. У выніку ў камандным заліку першае месца заваявалі «байцы» з «Аховы» Брэсцкага ўпраўлення. «Серабро» — у гаспадароў турніру — прадстаўнікоў Віцебшчыны. Трэцяе месца дасталася камандзе Гомельскага ўпраўлення.

Аляксандр ПУКШАНСКІ.

СЕРАДА, 27 ЛЮТАГА

5.25, 15.50 Серыял «Лінія абароны».
6.20, 7.10, 8.10 Добрай раніцы, Беларусь!
6.30, 7.05 Прэс-агляд.
6.45, 7.45, 18.50, 1.10 Зона Х.
7.00, 8.00, 9.00, 12.00, 13.00, 15.00, 16.00, 18.00, 19.00, 23.55 Навіны.
7.30 Дзелавое жыццё.
8.20 Гатуем разам!
8.35 Сфера інтарэсаў.
9.05, 19.55 Серыял «Афіцэры».
10.05, 16.45 Серыял «Заўсёды кажы «заўсёды»-2.
11.00, 17.45 Серыял «Сэрцу не загадаеш».
12.15 Маст. фільм «Зялёны фургон». 1-я серыя.
13.35, 22.40 «Эпоха». Берлінскі кінафестываль.
14.00 Час суда. Справы сямейныя.
14.50 Nota Bene.
15.15, 19.20 Навіны рэгіёна.
15.30, 1.25 Серыял «Клава, давай!».
19.35 Зямельнае пытанне.
21.00 Панарама.
21.45, 1.50 Серыял «Лічбы».
23.10 Баявік «Мёртвы сезон».
1.15 Дзень спорту.

6.00, 6.30, 7.00, 7.30, 8.00, 8.30, 9.00, 11.00, 13.00, 16.00, 18.00, 20.30, 0.20, 3.00, 5.00 Нашы навіны.
6.05 «Наша раніца».
9.05, 18.55 Серыял «Таццянін дзень».
10.00 «Модны прыгавор».
11.05, 13.05, 16.10, 18.15, 21.00, 0.35, 3.20 Навіны спорту.
11.10, 21.05 Серыял «Пуцейцы».
12.00 «Малахаў+».
13.10 Серыял «Не нарадзіся прыгожай».
14.10 «Прыгоды Джэкі Чана».
14.30 «Кантрольная закупка».
15.00 Серыял «Дачка садоўніка».
16.15 Серыял «Агонь кахання».
17.10, 5.05 «Няхай гавораць» з Андрэем Малахавым.
18.20 Серыял «Шчаслівыя разам».
20.00 Час.
22.10 Серыял «І ўсё ж я кахаю...».
23.20 «Развод. Падзел маёмасці».
0.40 «Прафесійны бокс. Лепшыя баі».
1.15 «Марцін Борман. Савецкі шпіён...».
2.15 Серыял «Абаронца».
3.25 Серыял «Тайны Смалвіля».

6.45, 14.30 Мультсерыял «Балі».
7.10 «Ранішняя падзарадка».
8.10, 16.00 «Смачна з Барысам Бурдой».
8.45, 18.50 Серыял «Тайна «Святога Патрыка».
9.45 У гэты дзень.
9.50, 16.40 Час суда з Паўлам Астахавым.
10.55 Біятлон. Кубак свету. Спрынт. Мужчыны.
12.15, 17.30 Серыял «Жанчына з водарам кавы».
13.10, 22.30 Серыял «Анатомія Грэй».
14.00 Спорт-кадр.
14.55 Пазакласная гадзіна.
15.05 Невытлумачальна, але факт.
18.35 Навіны культуры.
20.05 Калыханка.
20.25 Беларуская часінка.
21.30 Нянька спяшаецца на дапамогу.
23.25 Хакей. НХЛ. Манрэаль — Атланта.

6.00, 7.30, 10.30, 13.30, 16.30, 19.30, 22.30 «24 гадзіны».
6.10, 17.20 «Міншчына».
6.20, 7.40 «Раніца. Студыя добрага настрою».
8.30, 16.50 Серыял «Вовачка-3».
9.00, 20.50 Серыял «Салдаты 13».
10.00 «Гарачы лёд».
10.40 «Аўтапанарама».
11.00 Серыял «Рэбека».
11.50, 18.25 Серыял «Танга ўтраіх».
12.40 «Дні, якія ўзрушылі свет»: «Смяротная авіяцыя».
13.00 «Рэпарцёр СТБ».
13.50 «Відавочца прадстаўляе: самае смешнае».
14.45 Мультсерыял «Магутныя рэйнджары. Касмічны патруль «Дэльта».
15.10 Серыял «Элен і сябры».
15.40 «Прыватныя гісторыі».
17.30 «Званая вячэра».
20.00 «СТБ-спорт».
20.10 «Добры вечар, малы».
20.25 «Скардзіцца дазволена».
22.00 «Мінск і мінчане».
22.55 «Закон і крымінал».
23.00 Серыял «Падкідны».
23.45 «Рэактыўны бокс».
0.15 «Дэтэктыўныя гісторыі».
1.05 Серыял «NEXT».

5.00, 6.15, 7.00, 1.00 Садружнасць live.
5.30, 14.30 Серыял «ОБЖ».
6.00, 9.00, 12.00, 15.00, 18.00, 21.00 Навіны Садружнасці.
6.45 Камерцыйная праграма.
7.30 «Агульны інтарэс».
8.00, 18.45 Серыял «Каханне сляпое».
9.15 «Спрэчная тэрыторыя».
10.15 «Спецрэпартаж».
10.30 Серыял «Дзікі месяц».
11.30 Дак. серыял «Следчыя і экстрасэнсы».
12.15 Студыя 60х90.
12.25, 22.25 Маст. фільм «Прыгоды Алі-бабы і 40 разбойнікаў». 2-я серыя.
13.50, 23.40 «Тэра Інкогніта». Бурштын.
14.15 Вучым англійскую.
15.25, 0.05 Дак. серыял «Небяспека буйным планам».
15.50 Планета VISION прадстаўляе...
16.25, 1.30 «Час суда. Справы сямейныя».
17.25, 2.30 «Лепшае з Джэнтльмен-шоў».
18.25 «Акцэнты».
19.45 «Цік-так».
20.00 «Спрэчная тэрыторыя».
21.25 Серыял «Высакародныя махляры».

7.00, 19.15, 21.10 «Навіны кіно».
7.10, 10.55, 21.05, 23.20 «Метэапрагноз».
7.15 Серыял «Візіт да Мінатаўра».
9.00 «К-відэа» для дзяцей.
9.30 «Адшукваецца адпачынак».
9.50 Серыял «Вялікая прагулка».
10.40 «К-гульні».
11.00 Маст. фільм «Хаос».
13.00 «Дзённы тэлечат».
16.30 «Жыццё, поўнае радасці».
17.00 Мультпарад.
17.15 «Фантастыка і прыгоды». «Яно». 1-я частка.
19.25, 21.20 «Распродаж. Навінкі. Акцыі».
19.30 Серыял «Дарогі, якія мы выбіраем».
20.45 «Вечарніца».
21.00 Інфармбюро «Міжнароднае».
21.25 Драма «Жыццё цудоўнае».

7.00 Добрай раніцы, Расія!
9.00 «Першая лэдзі савецкага кіно. Тамара Макарава».
9.50, 19.55 Серыял «Блізняты».
10.45 Весткі. Дзяжурная часць.
11.00, 14.00, 17.00, 19.00 Весткі.
11.25, 14.20, 19.30 Мясцовы час. Весткі—Масква.
11.45, 21.05 Серыял «Грамадзянін начальнік-3».
12.40 «У Гарадку».
12.50 Серыял «Чужыя тайны».
13.50, 16.50, 18.50, 23.00 Весткі—Беларусь.
14.40 «Кулагін і партнёры».
15.05 Суд ідзе.
15.55 Серыял «Скрадзеныя пацалункі». Заключная серыя.
17.30 Мясцовы час. Весткі—Маскоўская вобласць.
17.45 Серыял «Анёл-ахоўнік».
19.45 Добрай ночы, малыя!
22.05 Серыял «Джоні Зіро».
23.10 Весткі+.
23.30 «Справа генерала Карнілава. Гісторыя адной здрады».

7.00 «Добрай раніцы, Расія!».
10.00, 17.25, 0.25 Серыял «Гонка за шчасцем».
10.45, 18.15, 1.10 Серыял «Жанчына без мінулага».
11.30 «Зорныя гады «Ленфільма».
12.10, 20.30, 3.45 Серыял «Даярка з Хацапетаўкі».
13.00, 16.00, 19.00, 3.00 Весткі.
13.20 Весткі—Масква.
13.35 Маст. фільм «Жыцце Аляксандра Неўскага».
14.50 Мультфільм.
15.15 «Цень зоркі. Фанаты».
16.30 Весткі—Маскоўская вобласць.
16.45, 0.10, 6.40 Весткі—спорт.
16.55, 5.40 «Хто там...».
19.45, 1.55 Серыял «Мачаха».
21.15, 4.50 «Лётчык для Молатава. Адзін шанц з тысячы».
22.00 Весткі—Санкт-Пецярбург.
22.15 «Рамантыка рамансa».
22.55, 4.30 «Весткі+».
23.15, 2.40 Навіны культуры.
23.40, 6.10 «Начны палёт».

6.00 Сёння раніцай.
8.00, 10.00, 13.00, 16.00, 19.00, 22.00 Сёння.
9.00, 22.30 Серыял «Формула стыхіі».
9.45 «Асарці».
10.25 «Пакой адпачынку» з Людмілай Нарусавай.
10.55 «Агляд. Выратавальнікі».
11.15 Серыял «Аўтаномка».
13.35 Серыял «МУР ёсць МУР-2».
15.20 «Асарці».
15.30, 18.30 «Агляд. Надзвычайнае здарэнне».
16.20 Серыял «Вуліца разбітых ліхтароў-6».
19.45 Дэтэктыў «Дронга».
20.55 Серыял «Стаўка на жыццё».
23.35 Серыял «Радзіма чакае».

5.00 Канал «Настрой».
7.30, 10.30, 13.30, 16.30, 19.30 Падзеі.
7.50 Выбары Прэзідэнта Расійскай Федэрацыі.
8.00, 13.45, 18.50 «Гісторыя дзяржавы Расійскай».
8.05 Маст. фільм «Рабінавыя ночы».
9.25 Серыял «Куля-дурніца».
10.15, 1.55 Пятроўка, 38.
10.45, 20.00 Серыял «Працяг будзе».
12.40 «У ложку з ворагам». Дак. фільм.
13.50 Дзень бусла.
14.10 «Дабрыня Мікіціч». Мультфільм.
14.30, 3.55 Серыял «Апошняя споведзь».
15.30 Новая «Часінка».
16.50 Выбары Прэзідэнта Расійскай Федэрацыі.
17.15 Сялянская застава.
17.45 Серыял «Расплата за грахі».
18.55 «Доказы віны». «Жорсткія галовы».
21.50 «Тайна «шведскага ворана». Дак. фільм.
22.45 Падзеі. 25-я гадзіна.
23.15 «Вырашыце за мяне».
0.05 Серыял «Золата Трoi».
2.15 Маст. фільм «Цень каля пірса».

9.30 Біятлон. Чэмпіянат Еўропы.
11.00, 16.00, 20.30, 0.30 Біятлон. Кубак свету.
12.30, 17.45, 19.15 Тэніс. Турнір WTA.
14.15 Настольны тэніс. Чэмпіянат свету.
17.00 Лыжныя гонкі. Кубак свету.
19.00 Футбол. Еўрагалы.
21.30, 1.30 «Прыгоды».
22.00, 23.55 Выбранае па серадах.
22.05 Конны спорт.
22.10 Гольф.
23.15 Парусны спорт.
0.00 Лёгкая атлетыка. Скачкі з шастом.
2.00 «Алімпійскія гульні».

23.10 ФІЛЬМ ДНЯ

«МЁРТВЫ СЕЗОН» (ГЕРМАНІЯ — РУМЫНІЯ — ВЯЛІКАБРЫТАНІЯ — ЗША, 2004 г.)

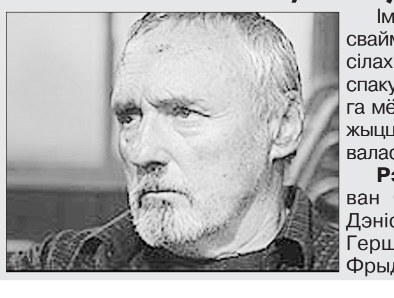

Імкнучыся насустрач свайму лёсу, П'ер не ў сілах супрацьстаяць спакусе. У разгар гэтага мёртвага сезона яго жыццё будзе вісець на валаску...

Рэжысёр — Джэван О'Ніл. **У ролях:** Дэніс Хопер, Джына Гершон, Джордан Фрыда.

ЧАЦВЕР, 28 ЛЮТАГА

5.30, 15.50 Серыял «Лінія абароны».
6.20, 7.10, 8.10 Добрай раніцы, Беларусь!
6.30, 7.05 Прэс-агляд.
6.45, 7.45, 18.50, 0.15 Зона Х.
7.00, 8.00, 9.00, 12.00, 13.00, 15.00, 16.00, 18.00, 19.00, 23.55 Навіны.
7.30, 8.30 Дзелавое жыццё.
8.20 Гатуем разам!
8.35 Зямельнае пытанне.
9.05, 19.55 Серыял «Афіцэры».
10.00, 16.45 Серыял «Заўсёды кажы «заўсёды»-2".
11.00, 17.45 Серыял «Сэрцу не загадаеш».
12.15 Маст. фільм «Зялёны фургон».
13.35 «Эпоха». Берлінскі кінафестываль.
14.00 Час суда. Справы сямейныя.
14.50 Nota Bene.
15.15, 19.20 Навіны рэгіёна.
15.30, 0.35 Серыял «Клава, давай!».
19.35 «Сфера інтарэсаў».
21.00 Панарама.
21.45, 1.00 Серыял «Лічбы».
22.40 Драма «Калі нас не стане».
0.25 Дзень спорту.

6.00, 6.30, 7.00, 7.30, 8.00, 8.30, 9.00, 11.00, 13.00, 16.00, 18.00, 20.30, 0.10, 3.00, 5.00 Нашы навіны.
6.05 «Наша раніца».
9.05, 18.55 Серыял «Таццянін дзень».
10.00 «Модны прыгавор».
11.05, 13.05, 16.10, 18.15, 21.00, 0.25, 3.20 Навіны спорту.
11.10, 21.05 Серыял «Пуцейцы».
12.00 «Малахаў+».
13.10 Серыял «Не нарадзіся прыгожай».
14.10 «Прыгоды Джэкі Чана».
14.30 «Кантрольная закупка».
15.00 Серыял «Дачка садоўніка».
16.15 Серыял «Агонь кахання».
17.10, 5.05 «Няхай гавораць» з Андрэем Малахавым.
18.20 «Відэачасопіс. Еўра 2008».
20.00 Час.
22.10 Серыял «І ўсё ж я кахаю...».
23.20 Тэорыя неверагоднасці. «Выхад у астрал. Непрыдуманыя гісторыі».
0.30 Маст. фільм «Прыбаўце гук».
2.15 Серыял «Абаронца».
3.30—5.00
Тэхнічная прафілактыка.

6.45, 15.25 Мультсерыял «Балі».
7.10 «Ранішняя падзарадка».
8.10, 16.55 «Смачна з Барысам Бурдой».
8.45, 18.50 Серыял «Тайна «Святога Патрыка».
9.45 У гэты дзень.
9.50 Час суда з Паўлам Астахавым.
10.55 Біятлон. Кубак свету. Спрынт. Жанчыны.
12.15, 17.30 Серыял «Жанчына з водарам кавы».
13.15, 22.30 Серыял «Анатомія Грэй».
14.05 «Іншыя». Выпадковы тэрмін.
14.35 «Спорт, спорт, спорт...» Аляксандр Быкаў.
15.00 Анекдот. LAD.
15.50 Пазакласная гадзіна.
16.05 «Касмапалітэн». Відэаверсія.
18.35 Навіны культуры.
20.05 Калыханка.
20.25 Беларуская часінка.
21.30 Невытлумачальна, але факт.
23.25 Проста праграма.
0.10 Хакей. Чэмпіянат Беларусі. Дынама — Юнацтва.

6.00, 7.30, 10.30, 13.30, 16.30, 19.30, 22.30 «24 гадзіны».
6.10, 17.20 «Міншчына».
6.20, 7.40 «Раніца. Студыя добрага настрою».
8.30, 16.50 Серыял «Вовачка-3».
9.00, 20.50 Серыял «Салдаты 13».
10.00 «Рэактыўны бокс».
10.40 «Скардзіцца дазволена».
11.00 Серыял «Рэбека».
11.50, 18.25 Серыял «Танга ўтраіх».
12.40 «Дні, якія ўзрушылі свет»: «Смяротная авіяцыя».
13.00 «Прывітанне, доктар!».
13.50 «Паспець усё».
14.45 «Магутныя рэйнджары. Касмічны патруль «Дэльта». Мультсерыял.
15.10 Серыял «Элен і сябры».
15.45 «Чуткі. Скандалы. Сенсацыі. Расследаванні».
17.30 «Званая вячэра».
20.00 «СТБ-спорт».
20.10 «Добры вечар, малы».
20.25 «Аўтапанарама».
22.00 «Асабісты інтарэс».
22.55 «Закон і крымінал».
23.00 Серыял «Падкідны». Заключная серыя.
23.50 «Сталкер».
0.20 «Сакрэтныя гісторыі».
1.10 Серыял «NEXT».

5.00, 6.15, 7.00, 1.00 Садружнасць live.
5.30, 14.30 Серыял «ОБЖ».
6.00, 9.00, 12.00, 15.00, 18.00, 21.00 Навіны Садружнасці.
6.45 Камерцыйная праграма.
7.30 «Каму на Русі жыць добра».
8.00, 18.45 Серыял «Каханне сляпое».
9.15 «Спрэчная тэрыторыя».
10.15 «Тэрыторыя KG».
10.30 Серыял «Дзікі месяц».
11.30 Дак. серыял «З першых рук з Бертам Вольфам».
12.15 Студыя 60х90.
12.25, 22.25 Маст. фільм «Танец матылька».
14.15 Вучым англійскую.
15.25, 0.05 Дак. серыял «Зроблена з размахам-2».
16.25, 1.30 «Час суда. Справы сямейныя».
17.25, 2.30 «Лепшае з Джэнтльмен-шоў».
18.25 «Акцэнты».
19.45 «Цік-так».
20.00 «Спрэчная тэрыторыя».
21.25 Серыял «Высакародныя махляры».

7.00, 21.15 «К-гульні».
7.10, 10.55, 23.30 «Метэапрагноз».
7.15 Серыял «Візіт да Мінатаўра».
8.50, 10.40, 23.20 «Навіны кіно».
9.00 «Дом жывых гісторый».
9.30, 17.00 Мультпарад.
9.50 Серыял «Вялікая прагулка».
10.50 Інфармбюро «Міжнароднае».
11.00 Маст. фільм «Жыццё цудоўнае».
13.00 «Дзённы тэлечат».
16.30 «Жыццё, поўнае радасці».
17.15 Маст. фільм «Яно». 2-я частка.
19.00 «Мой любімы гадаванец».
19.15 «Хіт-парад тэлечата».
19.30, 21.20 «Распродаж. Навінкі. Акцыі».
19.35 Серыял «Дарогі, якія мы выбіраем».
20.45 «Вечарніца».
21.00 «На рыбалку з Юрыем Заслаўскім».
21.25 Камедыя «Калі толькі...».
23.05 «Зялёны дом».

7.00 Добрай раніцы, Расія!
9.00 «Стэлс. Пагоня за невідзімкай».
9.50, 19.55 Серыял «Блізняты».
10.45 Весткі. Дзяжурная часць.
11.00, 14.00, 17.00, 19.00 Весткі.
11.25, 14.20, 19.25 Мясцовы час. Весткі—Масква.
11.45, 21.05 Серыял «Грамадзянін начальнік-3».
12.40 «У Гарадку».
12.50 Серыял «Чужыя тайны».
13.50, 16.50, 18.50, 23.00 Весткі—Беларусь.
14.40 «Кулагін і партнёры».
15.10 Суд ідзе.
17.25 Мясцовы час. Весткі—Маскоўская вобласць.
17.45 Серыял «Анёл-ахоўнік». Заключная серыя.
19.45 Добрай ночы, малыя!
22.05 Серыял «Джоні Зіро».
23.10 Весткі+.
23.30 «Тайны сноў. Палонныя месяца».

7.00 «Добрай раніцы, Расія!».
10.00, 17.25, 0.25 Серыял «Гонка за шчасцем».
10.45, 18.15, 1.10 Серыял «Жанчына без мінулага».
11.30 «Дакументальная камера».
12.10, 20.30, 3.45 Серыял «Даярка з Хацапетаўкі».
13.00, 16.00, 19.00, 3.00 Весткі.
13.20 Весткі—Масква.
13.35 Маст. фільм «Каір-2» выклікае «Альфу».
14.50 Мультфільмы.
15.15 «Сямейная тайна Антона Макаранкі».
16.30 Весткі—Маскоўская вобласць.
16.45, 0.10, 6.40 Весткі-спорт.
16.55, 5.40 «Незабыўныя галасы». Яўген Несцярэнка.
19.45, 1.55 Серыял «Мачаха».
21.15, 4.50 «Аляксандр Суворaў».
22.00 Весткі—Санкт-Пецярбург.
22.20 «Эпізоды». Раман Козак.
23.05 «Весткі+».
23.20, 2.40 Навіны культуры.
23.40, 6.10 «Начны палёт».
4.30 «Весткі+».

6.00 «Сёння раніцай».
8.00, 10.00, 13.00, 16.00, 19.00, 22.00 Сёння.
9.00, 22.30 Серыял «Формула стыхіі».
9.45, 15.20 «Асарці».
10.25 «Барацьба за ўласнасць».
10.50 «Крымінальная Расія».
11.20 Серыял «Аўтаномка».
13.30 Серыял «МУР ёсць МУР-2».
15.35, 18.30 «Агляд. Надзвычайнае здарэнне».
16.25 Серыял «Вуліцы разбітых ліхтароў-6».
19.45 Дэтэктыў «Дронга».
20.55 Серыял «Стаўка на жыццё».
23.35 «Да бар'ера!».
0.40 «З Днём нараджэння!».

5.00 Канал «Настрой».
7.30, 10.30, 13.30, 16.30, 19.30 Падзеі.
7.50 Выбары Прэзідэнта Расійскай Федэрацыі.
8.00 Маст. фільм «На зыходзе лета».
9.25 Серыял «Куля-дурніца».
10.15, 1.00 Пятроўка, 38.
10.45, 20.00 Дэтэктыў «Працяг будзе».
12.40 «Доказы віны». «Кроўныя вузы».
13.45, 18.50 «Гісторыя дзяржавы Расійскай».
13.50 Марш-кідок.
14.30, 3.45 Серыял «Апошняя споведзь».
15.30 Новая «Часінка».
16.55 Дзелавая Масква.
17.15 «Фактар жыцця».
17.45 Серыял «Расплата за грахі».
18.55 «У цэнтры ўвагі». «Незаконна не народжаныя».
21.50 «Нічога асабістага». Якімі будуць нашы дзеці.
22.45 Падзеі. 25-я гадзіна.
23.15 Група «БІ-2» у праграме «Толькі ўначы».
1.20 Маст. фільм.

9.30 «Прыгоды».
10.00, 16.00, 20.30 Біятлон. Кубак свету.
12.30, 17.00, 19.15 Тэніс. Турнір WTA.
14.15 Настольны тэніс. Чэмпіянат свету.
19.00 Футбол. Еўрагалы.
21.30 Бокс.
23.30, 2.00 Чэмпіянат свету. «Ралі Мексікі».
0.00 «Байцоўскі клуб».

22.40 ФІЛЬМ ДНЯ

«КАЛІ НАС НЕ СТАНЕ» (ФРАНЦЫЯ, 2004 г.)

Каб лепш правесці часы адзіноты і рамантычных успамінаў, стары буржуа запрашае да сябе тэатральную трупу. Акцёрам прапануюцца адрэпетаваць і разыграць п'есу перад адзіным гледачом — ім самім.

Рэжысёр — Дам'ен Одуль. **У ролях:** П'ер Рышар, Ганна Муглалі, Дам'ен Одуль.

ДЗЯДУЛЯ Ў ХАЛАДЗІЛЬНІКУ

Адзін малады немец зазірнуў аднойчы ў халадзільнік і знайшоў там свайго дзеда, які памёр тры гады таму. Высвятлілася, што сын увесь гэты час утойваў факт смерці бацькі, каб атрымліваць яго пенсію.

ПЯТНІЦА, 29 ЛЮТАГА

5.30, 15.40 Серыял «Лінія абароны».
6.20, 7.10, 8.10 Добрай раніцы, Беларусь!
6.30, 7.05 Прэс-агляд.
6.45, 7.45, 19.30 Зона Х.
7.00, 8.00, 9.00, 12.00, 13.00, 15.00, 16.00, 18.00, 19.00, 23.10 Навіны.
7.30 Дзелавое жыццё.
8.20 Гатуем разам.
8.35 Сфера інтарэсаў.
9.05, 19.55 Серыял «Афіцэры».
10.05 Серыял «Заўсёды кажы «заўсёды»-2».
11.00, 17.45 Серыял «Сэрцу не загадаеш».
12.15 Камедыя «Спортлато-82».
14.00 Час суда. Справы сямейныя.
14.45 Nota Bene.
15.15, 19.20 Навіны рэгіёна.
15.30 «ЕўраФэст». Дзень за днём.
16.45 Ток-шоў для жанчын «Жыццё як жыццё».
21.00 Панарама.
21.45, 2.40 Серыял «Лічбы».
22.45 «Жорсткая размова».
23.20 Дзень спорту.
23.30 Фігуры.
23.55 Баявік «Куленепрабівальны».
1.45 Вось дык шоў!

6.00, 6.30, 7.00, 7.30, 8.00, 8.30, 9.00, 11.00, 13.00, 16.00, 18.00, 20.30, 23.45, 3.00 Нашы навіны.
6.05 «Наша раніца».
9.05 Серыял «Тацянін дзень».
10.00 «Модны прыгавор».
11.05, 13.05, 16.10, 18.15, 21.00, 0.00, 3.20 Навіны спорту.
11.10 Серыял «Пуцейцы». Заключная серыя.
12.00 «Малахаў+».
13.10 Серыял «Не нарадзіся прыгожай».
14.10 «Прыгоды Джэкі Чана».
14.30 «Кантрольная закупка».
15.00 Серыял «Дачка садоўніка».
16.15 Серыял «Агонь кахання».
17.10 «Няхай гавораць» з Андрэем Малахавым.
18.20 «Дакументальны дэтэктыў». «Двайное забойства».
18.55 «Поле цудаў».
20.00 Час.
21.05 «Цудоўная пяцёрка».
22.15 «Наша Belarussia».
22.50 «Сярэбраны грамафон».
0.05 Маст. фільм «Я кахаю цябе да смерці».
1.45 Фільм жахаў «Нявеста Франкенштэйна».
3.25 Маст. фільм «Двайнік».
5.35 Маст. фільм «Паварот».

6.45, 14.25 Мультсерыял «Балі».
7.10 «Ранішняя падзарадка».
8.10, 16.00 «Смачна з Барысам Бурдой».
8.45 Серыял «Тайна «Святога Патрыка».
9.45 У гэты дзень.
9.50, 16.35 Час суда з Паўлам Астахавым.
10.40, 17.30 Серыял «Жанчына з водарам кавы».
11.55 Біятлон. Кубак свету. Гонка праследавання. Мужчыны.
12.40 Серыял «Анатомія Грэй».
13.30 Дак. фільм «У пачатку было слова...».
14.00 Анекдот. LAD.
14.50 Пазакласная гадзіна.
15.00 Клуб былых жонак.
18.35 Навіны культуры.
18.50 Усё аб бяспецы.
19.25 Цудоўная сямёрка. Эпізод пяты.
20.05 Калыханка.
20.20 «Страсць і ўлада». «Салавей Будзіміравіч».
21.05 Хакей. НХЛ. Агляд тыдня.
22.10 Шок-О-ЛАД.
23.10 Казанова.
23.40 Драма «Пінеро».

6.00, 7.30, 10.30, 13.30, 16.30, 19.30, 22.30 «24 гадзіны».
6.10, 17.20 «Мінушчына».
6.20, 7.40 «Раніца. Студыя добрага настрою».
8.30, 16.50 Серыял «Вовачка-3».
9.00 Серыял «Салдаты 13».
10.00 «Новыя падарожжы дылетанта».
10.40 «Аўтапанарама».
11.00 Серыял «Рэбека».
11.50, 18.25 Серыял «Танга ўтраіх».
12.40 «Дні, якія ўзрушылі свет»: «Елізавета і Дзіяна».
13.00 «Асабістыя інтарэсы».
13.50 «Відавочна прадстаўнае: самае шакіруючае».
14.45 Мультсерыял «Магутныя рэйнджары. Касмічны патруль «Дэльта».
15.10 Серыял «Элен і хлопцы».
15.40 «Я — вандроўнік».
16.00 «Ёсць кантакт».
17.30 «Званая вячэра».
19.00 «СТБ-спорт».
20.10 «Добры вечар, малы».
20.25 Камедыя «Дылда».
22.55 «Відзьма-нявідзьма».
23.35 Маст. фільм «Замкнутае кола».
1.10 «Па поўнай праграме».

5.00, 6.15, 7.00, 1.00 Садружнасць live.
5.30, 14.30 Серыял «ОБЖ».
6.00, 9.00, 12.00, 15.00, 21.00 Навіны Садружнасці.
6.45 Камерцыйная праграма.
7.30 «Даведнік».
8.00 Серыял «Каханне сляпое».
9.15 «Спрэчная тэрыторыя».
10.15 «Арт-рэвалюцыя».
10.30 Серыял «Дзікі месяц».
11.30 Дак. серыял «Вяселле на мільён долараў».
12.15 «Студыя 60х90».
12.25, 22.25 Маст. фільм «Саджанцы».
14.15 «Вучым англійскую».
15.25, 0.05 Дак. серыял «Эліта грамадства».
16.25, 1.30 «На мяжы магчымага».
17.25, 2.30 «Лепшае з Джэнтльмен-шоў».
18.00 Дзелавы тыдзень.
18.25 «Без палітыкі».
18.45 «Рок-каранацыя» (Беларусь). Частка 1-я.
19.45 «Цік-так».
20.00 «Слава за хвіліну».
21.25 «Бушыдо — шлях воіна».

7.00, 10.40, 12.40, 19.15 «Навіны кіно».
7.10, 10.55, 23.40 «Метэапрагноз».
7.15 Серыял «Візіт да Мінатаўра».
9.00 «Дом жывых гісторый».
9.30 «К-відэа» для дзяцей.
9.50 Серыял «Вялікая прагулка».
11.00 Маст. фільм «Калі толькі».
12.45 «Дзённы тэлечат».
13.05 «Жыццё, поўнае радасці».
17.00 Мультпарад.
17.15 «Фантастыка і прыгоды». «Сярэбраная куля».
18.45 «Хіт-парад тэлечата».
19.25, 21.25 «Распродаж. Навінкі. Акцыі».
19.30 Серыял «Дарогі, якія мы выбіраем».
20.50 «Вечарніца».
21.05 «Зялёны дом».
21.20 «К-гульні».
21.50 «Героі коміксаў на экране».

7.00 Добрай раніцы, Расія!
9.00 «Мой сярэбраны шар. Ізольда Ізвіцкая».
9.50 Серыял «Блізняты».
10.45, 17.45 Весткі. Дзяжурная часць.
11.00, 14.00, 17.00, 19.00 Весткі.
11.25, 14.20, 19.25 Мясцовы час. Весткі—Масква.
11.45 Серыял «Грамадзянін начальнік-3».
12.40 «У Гарадку».
12.50 Серыял «Чужыя тайны».
13.50, 16.50, 18.50, 23.00 Весткі—Беларусь.
14.35 «Кулагін і партнёры».
15.10 Суд ідзе.
17.30 Мясцовы час. Весткі—Маскоўская вобласць.
18.05 Пакой смеху.
19.45 Добрай ночы, малыя!
19.55 «Юрмала-2007».
20.50 Маст. фільм «Вадаспад анёла».
23.10 Маст. фільм «Вуліца ўцех».

7.00 «Добрай раніцы, Расія!».
10.00, 17.25, 0.25 Серыял «Гонка за шчасцем».
10.45, 1.10 Серыял «Жанчына без мінулага».
11.30 «Эпізоды». Раман Козак.
12.10 Серыял «Даярка з Хацапетаўкі».
13.00, 16.00, 19.00, 3.00 Весткі.
13.20 Весткі—Масква.
13.35 Маст. фільм «Каханне на заказу».
14.50, 6.40 Мультфільм.
15.15, 1.55 «Мой сярэбраны шар. Барыслаў Брандукоў».
16.30 Весткі—Паўночны Каўказ.
16.45 Весткі—спорт.
16.55 «Пецярбург: час і месца».
18.15 Серыял «Жанчына без мінулага».
19.45 «Крывое люстэрка. Тэатр Яўгена Петрасяна».
21.30 Маст. фільм «Псіхапатка».
23.20 «Вакол смеху. Нон-стоп».
2.40 Навіны культуры.
3.45 «Крывое люстэрка. Тэатр Яўгена Петрасяна».
5.25 Маст. фільм «Каханне на заказу».

6.00 «Сёння раніцай».
8.00, 10.00, 13.00, 16.00, 19.00 Сёння.
9.00, 21.35 Серыял «Формула стыхіі».
9.45, 15.25 «Асарці».
10.25 «Перамогшыя смерць».
10.55 «Галоўная дарога».
11.20 Серыял «Аўтаномка».
13.35 Серыял «МУР ёсць МУР-2».
15.35 «Агляд. Выратавальнікі».
16.25 Серыял «Вуліцы разбітых ліхтароў-6».
18.40 «Агляд. Надзвычайнае здарэнне».
19.40 Баявік «Таксі-4».
22.40 Трылер «Крывавае шоў».

7.30, 10.30, 13.30, 16.30, 19.30 Падзеі.
7.50, 16.50 Выбары Прэзідэнта Расійскай Федэрацыі.
8.00, 13.45, 18.50 «Гісторыя дзяржавы Расійскай».
8.05 Маст. фільм «SOS над тайгой».
9.25 Серыял «Куля-дурніца».
10.15, 1.25 Пятроўка, 38.
10.45 Дэтэктыў «Працяг будзе».
12.40 «Дзіўнае каханне нелегала». Дак. фільм.
13.50 Небяспечная зона.
14.30, 3.55 Серыял «Апошняя споведзь».
15.30 Новая «Часінка».
17.15 Нашы любімыя жывёлы.
17.45 Серыял «Расплата за грахі».
18.55 «У цэнтры ўвагі».
20.00 Маст. фільм «Усё будзе добра».
22.05 Ток-шоў «Народ хоча ведаць».
23.10 Падзеі. 25-я гадзіна.
23.40 Маст. фільм «Камень».
1.40 Маст. фільм.

9.30 Настольны тэніс.
11.00, 16.00, 20.30 Біятлон. Кубак свету.
12.45, 15.15 Лыжнае двабор'е. Кубак свету.
13.45, 17.00 Тэніс. Турнір WTA.
16.30, 19.00, 1.00 Скачкі на лыжах з трампліна.
20.00, 0.00 Футбол. Еўрагалы.
21.00 Самыя дужыя людзі планеты.
22.00 Цемберспортс.
23.00 Спартыўныя бальныя танцы.
0.30 Экстрэмальны спорт.
2.00 Аўтаспорт.

22.40 ФІЛЬМ ДНЯ

«КРЫВАВАЕ ШОЎ» (ЗША, 2002 г.)

Рэжысёр — Рафаэль Зялінскі. **У ролях:** Райан Спэн, Ванеса Крыстэл Кэмбел, Наталля Сігліуці.

Чатыры дзяўчыны і тры хлопцы былі адабраны для тэлевізійнага шоў. Тры месяцы яны павінны пражыць у доме ў ляснай глушы, без тэлефонаў, Інтэрнэта і іншых даброт цывілізацыі. Пераможцу дастанецца прыз у 100 000 долараў.

СУБОТА, 1 САКАВІКА

6.30 Дак серыял «Партрэт маэстра».
7.00 Раўнавага: асяроддзе пражывання.
7.25 Існасць.
7.50 Добрай раніцы, Беларусь!
9.00, 12.00, 15.00, 18.00 Навіны.
9.05 Здароўе.
9.40 Серыял «Дзядуля маёй мары».
10.15 Шпілька.
10.50 Тайны смак.
11.20 Ранішняя хваля.
12.15 Меладрама «Вас чакае грамадзянка Ніканорава».
14.00 «Злоўленыя бермудскай сеткай». Відэафільм АТН.
14.25 Алімпійская віза. На шляху да Пекіна-2008.
15.10 Навіны рэгіёна.
15.30 Мужыкі.
16.00 Дак. серыял «Тайны забытых перамог». «Дамоклаў меч», «Уральскі дракон».
16.55 Вакол планеты.
17.35 Зона Х.
18.20 «Ваша лато».
19.20 Тэлеверсія фіналу Нацыянальнага музычнага праекта «ЕўраФэст».
21.00 Панарама.
21.45 Дэтэктыў «88 хвілін».
23.45 Легенды сусветнага рока. Genesis. Мы ў дарозе.
0.50 Драма «Зацьменне месяца».

7.00 «Суботняя раніца».
8.00, 9.00, 16.00, 18.00, 20.30, 3.00 Нашы навіны.
9.05 Серыял «Сябры».
9.40 «Здароўе».
10.20 «Смак».
10.55 «Фрэд — пячорны чалавек».
11.05 «Прыгожыя і страшныя». Дак. серыял. Заключная серыя.
12.00 Тэлечасопіс «Саюз».
12.30 Маст. фільм «Трое ў лодцы, не лічачы сабакі».
15.00 «Барыслаў Брандукоў. Камедыя з сумным фіналам».
16.10, 21.00, 3.20 Навіны спорту.
16.15 Канцэрт Міхаіла Задорнава.
17.55 «У свеце людзей».
18.55 «Адзін супраць усіх».
20.00 Вялікая палітыка.
21.05 Драма «Я — Сэм».
23.25 «Голыя і смешныя».
0.00 Баявік «Грашовы цягнік».
2.00 «Як пазбавіцца ад мужа-тырана».
3.25 Маст. фільм «Ноч ажыўшых мерцвякоў».
4.55 Маст. фільм «Снег у траўры».
6.30 «Дзеля смеху».

7.45 Дак. серыял «Дзікае паляванне».
8.15 Серыял «Філ з будучыні».
9.00 Свая кампанія.
10.05 Урачэбныя тайны з доктарам А. Цярэшчанкам.
10.45 Школа рамонту.
11.55 Біятлон. Кубак свету. Гонка праследавання. Жанчыны.
12.40 Добрыя навіны.
13.15 «Касманаліт». Відэаверсія.
14.15 «Тэатр. Выбранае...».
15.05 Меладрама «Цягнік да Брукліна».
16.55 Футбол. Чэмпіянат Англіі. Прэм'ер-ліга. Арсенал — Астон Віла.
19.00 «Спорт, спорт, спорт...». Ларыса Бокун.
19.35 Камедыя «Ад 180 і вышэй».
21.35 Анекдот. LAD.
21.55 Трылер «Гэта здарылася ў даліне».
0.05 Баскетбол. НБА. Мемфіс — Х'юстан.

6.45 «Ваенная тайна».
7.35 «Прыгоды кенгуранят». Мультсерыял.
8.00 «Трое зверху». Серыял.
9.00 «Наш дом».
9.25 «Вялікія мазгаломы».
10.25 «Прачніся і спявай».
11.00 «Мінск і мінчане».
11.30 «Халасцякі». Серыял.
12.30 Маст. фільм «Чалавек-амфібія».
14.05 «Геркулес». Мультсерыял.
14.30 «Новыя падарожжы дылетанта».
15.00 «Народжаны ў СССР».
15.45 «Відзьма-нявідзьма».
16.30, 19.30 «24 гадзіны».
16.40 «Фантастычныя гісторыі».
17.30 «Наша справа».
17.45 «Прыватныя гісторыі».
18.30 «Паспець усё».
20.00 «СТБ-спорт».
20.10 Маст. фільм «Дзевяць ярдаў».
22.00 «Нашы рэкорды».
23.00 Фільм-драма «Лорэл Каньён».
0.50 «Бла-бла-шоў».
2.05 Баявік «Лепшыя з лепшых».

4.55 Афіша.
5.00 Любімыя акцёры.
5.10, 12.25 Казка «Чароўная лямпа Аладзіна».
7.00 Камерцыйная праграма.
7.30 Паэзія Арменіі.
7.45 Мультсерыял «Прыгоды маленькай рыбкі».
8.15 «У гасцях у Мінуткі».
8.30 Серыял «Знакаміты Джэт Джэксан».
9.00, 12.00, 15.00, 18.00, 21.00 Навіны Садружнасці.
9.10 «Мар, дзейнічай, будзь!».
9.40 Ведаем рускую.
10.40 «Любоўныя гісторыі». Прэзідэнт і яго жанчыны.
11.10 «Вялікая будоўля».
11.45 «Студыя 60х90. Падрабязна».
12.15 «Любімыя акцёры».
14.15 «Арт-рэвалюцыя».
14.30 «Дзень пасла».
14.45 «Казахстан: старонкі гісторыі».
15.25 Дак. серыял «Гэтыя цудоўныя жывёлы».
16.25 Канцэрт Іосіфа Кабзона і Прэзідэнцкага аркестра Рэспублікі Беларусь.
17.25 Серыял «Фердынанд Цудоўны».
17.55 Афіша.
18.25 Маст. фільм «Сабатаж».
20.30, 1.00 «Супраць мафіі».
21.25 «Вясенняе свята Марцішор».
0.00 Серыял «Горац».

9.00, 16.20, 18.50 «Навіны кіно».
9.05, 23.30 «Метэапрагноз».
9.10 «Адзінка ў кубе».
9.30, 15.00 Мультпарад.
9.55 «К-гульні».
10.00 «Хіт-парад тэлечата».
10.55 «Героі коміксаў на экране».
12.30 Маст. фільм «Тэатр».
14.30 «Змяні свой свет».
16.30 «Адшукваецца адпачываючы».
17.00 Маст. фільм «Дарагі мой чалавек».
18.55, 21.00 «Распродаж. Навінкі. Акцыі».
19.00 Камедыя «Рэальнасць кусаецца».
20.45 «Вечарніца».
21.05 Трылер «Чужыя».

7.00 Добрай раніцы, Расія!
8.15 «Уся Расія».
8.30 «Огі і прусакі». Мультсерыял.
8.55 «Ваенная праграма».
9.25 «Студыя «Здароўе».
9.50 Ранішняя пошта.
10.30 Гарадок.
11.00, 14.00, 19.00 Весткі.
11.10 «Суботнік».
11.55 «Звышнатуральнае: дзіўныя сілы жывёл». Дак. серыял.
12.35 «Вакол свету».
13.30 «Сінеманія».
14.20 Маст. фільм «Люстэрка для героя».
16.50 «Ты — тое, што ты ясі».
17.50 «50 бландзінак. Інтэлектуальнае шоў».
19.20 «Суботні вечар».
21.15 Маст. фільм «Астранаўт Фармер».
23.20 Дэтэктыў «Начны дазор».
0.50 «Гарачая дзесятка».

7.00 «Добрай раніцы, Расія!»
8.25 Мультфільм.
8.35 Маст. фільм «Блакітныя маланкі».
10.00, 13.00, 19.00, 3.00 Весткі.
10.10 Весткі—Масква.
10.20 «Біблейскі сюжэт».
10.50 Дэтэктыў «Тэрыторыя». 1-я серыя.
11.50 Мультфільмы.
12.05 «Хто ў доме гаспадар».
12.30 «Рознагчытанні».
13.15 Серыял «Свая каманда».
14.05 Мультфільмы.
14.30 «За сямю пячацямі».
15.05 «Вакол свету».
15.50 «Партытуры не гараць».
16.20 «Формула ўлады». Прэм'ер-міністр Польшчы Дональд Туск.
16.50 «Пакруўдзіць каралеву. Ва Артмане».
17.35, 5.45 «Магія кіно».
18.15, 2.15 Серыял «Тэрмінова ў нумар».
19.20, 3.20 «Культурная рэвалюцыя».
20.15, 4.10 «Суботні вечар».
21.50 «Міхаілу Ульянаву прысвячаецца...». Вечар у Дзяржаўным акадэмічным тэатры імя Я. Вахтангава.
22.50, 6.25 «Шырокі фармат».
23.15 Маст. фільм «Прынцыповы і жаласлівы погляд».
1.10 Дэтэктыў «Тэрыторыя». 1-я серыя.

7.30 Мультфільмы.
8.00, 10.00, 13.00, 16.00, 19.00 Сёння.
8.20 «Казкі Бажэнава».
8.45 Мультфільм.
8.55 «Агляд».
9.25 «Без рэцэпта».
10.20 «Галоўная дарога».
10.50 «Кулінарны паядынак».
11.55 «Кватэрнае пытанне».
13.30 «Асабліва небяспечны!»
14.05 Маст. фільм «Рысак».
16.20 «Жаночы погляд». Вячаслаў і Ігар Зайцавы.
17.00 Серыял «Сышчыкі-5».
19.45 «Прафесія — рэпарцёр».
20.20 «Праграма Максімум».
21.30 «Рускія сенсацыі».
22.35 «Ты не паверыш!».
23.35 Трылер «Ганібал».
2.00 «Дас іст фантастыш».
2.25 Рэальная палітыка.

7.00 АБВГДэйка.
7.30 Праваслаўная энцыклапедыя.
8.00 «Жывая прырода». «Аматары рыб ідуць за піранямі».
8.45, 13.45 «Гісторыя дзяржавы Расійскай».
9.15 Казка «Там на невядомых дарожках...».
10.30, 13.30, 16.30, 23.05 Падзеі.
10.45 «Рэпарцёр».
11.00 Лінія абароны.
11.50 Алег Тактараў у праграме «Сто пытанняў даросламу».
12.40 Гарадскі сход.
13.55 «Афіцэр спецназа». Фільм Леаніда Млечына.
14.45 Дэтэктыў «Будні крымінальнага вышуку».
16.45 Пятроўка, 38.
17.00 «Народ хоча ведаць».
17.50 «Чыста англійскае забойства». Серыял.
20.00 «Пастскрыптум».
21.10 Маст. фільм.
23.20 Маст. фільм.
1.25 Маст. фільм.
3.35 «SOS над тайгой». Маст. фільм.

9.30 Чэмпіянат свету. «Ралі Мексікі».
10.00 Настольны тэніс. Чэмпіянат свету.
11.00, 12.45 Горныя лыжы.
12.00 Біятлон. Кубак свету.
14.45 Лыжнае двабор'е. Кубак свету.
19.00 Тэніс. Турнір WTA.
20.30 Аўтаспорт.
21.15 Фігурнае катанне.
23.00 Спартыўныя бальныя танцы.
0.30 «Байцоўскі клуб».
2.30 Супербайк. Чэмпіянат свету.

23.35 ФІЛЬМ ДНЯ

«ГАНІБАЛ» (ВЯЛІКАБРЫТАНІЯ—ЗША, 2001 г.)

Новая гісторыя доктара Лектэра, якая ледзяніць душу, бярэ пачатак праз дзесяць гадоў пасля таго як ён уцёк з турмы. Аб'яўлены ў вышук ФБР як асабліва небяспечны злачынца-маньяк, Лектэр атрымлівае асалоду ад свабоды ў Італіі.

Рэжысёр — Рыдлі Скот. **У ролях**: Энтані Хопкінс, Джуліяна Мур, Гэры Олдман.

НЯДЗЕЛЯ, 2 САКАВІКА

6.15 Індыйскае кіно. Меладрама «Маленькі сведка».
8.25 Альманах падарожжаў.
9.00, 12.00, 15.00 Навіны.
9.05 Арсенал.
9.35 Серыял «Дзядуля маёй мары».
10.15 Культурныя людзі.
10.50 Nota Bene.
11.20 У свеце матораў.
12.15 Драма «Табар ідзе ў неба».
14.05 «Маё каханне — маё багацце». Відэафільм АТН.
14.30 Хранікальна-дакументальны цыкл «Нябачны фронт».
15.10 Навіны рэгіёна.
15.30 Вестэрн «Цягнік на Юму».
17.50 ЕўраФэст. Дзень за днём.
18.05 Суперлато.
19.05 Меладрама «Сваедзецы».
21.00 Панарама тыдня.
22.30 Футбол. Ліга чэмпіёнаў. Відэачасопіс.
22.55 Драма «Кармэн».
0.55 Усе стыхіі.

7.00 «Нядзельная раніца».
8.00, 9.00, 16.00, 3.00, 5.00 Нашы навіны.
9.05 Нядзельная пропаведзь.
9.20 Серыял «Сябры».
9.55 «Бесталковыя нататкі».
10.15 Пакуль усе дома.
10.55 Фазэнда.
11.40 «Ранішняя пошта».
12.25 «Разумніцы і разумнікі».
13.05 «Страсці па насякомых». Дак. фільм.
13.35 Казка «Мальчык-спальчык і Дзюймовачка».
14.30 Камедыя «Не сышліся характарамі».
16.15, 3.10 Навіны спорту.
16.20 «Міжнародная панарама».
16.40 «Вячаслаў Зайцаў. Асабістае жыццё».
17.40 «Клуб вясёлых і знаходлівых». Вышэйшая ліга.
20.00 Контуры.
21.05 «Дыханне планеты».
21.35 Маст. фільм «У руху».
23.30 «Камедзі Клаб».
0.05 «Бразільскі футбол на АНТ».
2.05, 3.15 Драма «Ватэрлоо».
4.30 «Дзеля смеху».
5.05 «Пакуль усе дома».

7.40 Звон.
8.05 Мір вашаму дому.
8.20 Бухта капітанаў.
9.00 Наша півярэчка.
9.30 Не ў час.
10.45 Школа рамонту.
11.55 Біятлон. Кубак свету. Змешаная эстафета.
13.30 Клуб былых жонак.
14.30 ПРАсоўванне+.
14.50 Гаспадар.
15.20 Свята далёкай зоркі. Леанід Смяхоўскі.
15.50 «Страсці па культуры». Ток-шоў.
16.30 Серыял «Дзве зоркі».
18.15 Маст. фільм «Чартэр».
19.50 Кіно.
20.00 Анекдот. LAD.
20.25 Тэлебарометр.
20.45 Правы чалавека.
21.00 Камедыя «Робін Гуд».
23.25 Баявік «Апошняя місія».

6.25 Фільм-казка «Мой брацік — сабачка».
8.00 «Трое зверху». Серыял.
8.55 «Аўтапанарама».
9.25 «Відавочна прадстаўнае: самае смешнае».
10.20 «Вялікае снеданне».
11.00 «Прывітанне, доктар!».
11.30 «Халасцякі». Серыял.
12.30 Маст. фільм «Тры таполі на Плюшчысе».
14.15 «Геркулес». Мультсерыял.
15.00 «Ecce homo».
15.30 «Відавочна прадстаўнае: самае шакіруючае».
16.30 «24 гадзіны».
16.50 «Культурнае жыццё».
17.20 «Шостае пачуццё».
18.10 «Слухі. Скандалы. Сенсацыі. Расследаванні».
19.00 «Аўтапанарама».
19.30 «Тыдзень».
20.30 Драма «Паліта».
23.00 «Спартыўны тыдзень».
23.30 «Паветраныя гонкі».
0.30 «Па поўнай праграме».
1.05 «Уцёкі». Серыял.

5.00 «Любімыя акцёры».
5.10 Камедыя «Прэзумпцыя невінаватасці».
6.35, 13.40 Маст. фільм «Жадаю вам...».
7.00 Камерцыйная праграма.
7.30 «Суседзі».
7.45 Мультсерыял «Прыгоды маленькай рыбкі».
8.25 «Мільён пытанняў аб прыродзе».
8.30 Серыял «Знакаміты Джэт Джэксан».
9.00, 12.00, 15.00 «Навіны Садружнасці».
9.10 «Даведнік».
9.40 «Хіт-экспрэс».
10.40 «Хвост каметы Юозас Будрайціс».
11.45 «Студыя 60х90. Падрабязна».
12.15 «Любімыя акцёры».
12.25 Камедыя «Прэзумпцыя невінаватасці».
14.15 «Каму на Русі жыць добра».
14.45 «Тэрыторыя KG».
15.25 Дак. серыял «Містычная Азія».
16.25 «У нашу гавань заходзілі караблі».
17.25 «Простыя лічбы»: Вячаславу Зайцаву 70 гадоў.
18.00 «Без палітыкі».
18.25 Маст. фільм «Шанхайскі сувязны».
20.30, 1.45 Рандэву з зоркай.
21.00 «Разам».
22.00 Маст. фільм «Сардэчная прывязанасць».
0.30 «Паўночнікі».
1.00 Серыял «Горац».

9.00 «К-гульні».
9.05, 23.20 «Метэапрагноз».
9.10 «Адшукваецца адпачываючы».
9.30 «Мультпарад».
9.55, 20.55 «Навіны кіно».
10.00 «Мой любімы гадаванец».
10.15 Маст. фільм «Чужыя».
12.45 Маст. фільм «Табар ідзе ў неба».
14.30 «Добрая вестка з Рыкам Рэнерам».
15.00 «К-відэа для дзяцей».
15.20 Фільм для дзяцей.
17.00 «Куміры мінулага». Жан Габен.
18.55, 21.15 «Распродаж. Навінкі. Акцыі».
19.00 Камедыя «Блеф».
20.45 «Вечарніца».
21.00 «Зялёны дом».
21.20 Камедыя «Апошні пацалунак».

7.00 Весткі.
7.10 Маст. фільм «Рускі бізнес».
8.30 «Огі і прусакі». Мультсерыял.
9.00 «Дыялогі пра жывёл».
9.30 «Смехапанарама».
10.10 «Сто да аднаго».
11.00, 14.00 Весткі.
11.10 Мясцовы час. Весткі—Масква.
11.20 «Сам сабе рэжысёр».
12.20 «Дзіўная планета». Дак. серыял.
13.25 «Відавочнае-неверагоднае».
14.20 Маст. фільм «На паўшляху ў Парыж».
15.55 «Сумленны дэтэктыў».
16.25 Юбілейны вечар «Аншлага».
19.00 Весткі тыдня.
19.10 Дэтэктыў «Знайсці Алісу».
20.55 «Пятая студыя». Выбары-2008.
21.20 Маст. фільм «Джэферсан у Парыжы».
23.55 Дэтэктыў «Гонкі па вертыкалі».

7.00, 10.00, 13.00 Весткі.
7.10 Весткі—Масква.
7.20 Камедыя «Музычная гісторыя».
8.40 Мультфільм.
8.45 «Пакой смеху».
9.30 «Падарожжы натураліста».
10.10 Весткі—Масква. Тыдзень у горадзе.
10.50, 1.45 Дэтэктыў «Тэрыторыя». 2-я серыя.
12.05 Мультфільмы.
12.20 «Сам сабе рэжысёр».
13.15 Серыял «Свая каманда».
14.05 Мультфільмы.
14.20 «Зборная Расіі».
14.50 «Гарадок».
15.15 «Смяяцца дазволена».
16.50, 3.40 «Лінія жыцця». Сяргей Капіца.
17.45 «Сумленны дэтэктыў».
18.15, 3.00 Серыял «Тэрмінова ў нумар».
19.00 Весткі тыдня.
19.10, 21.20, 22.35 Маст. фільм «Дзяржаўная граніца».
20.55 «Пятая студыя». Выбары-2008. Прамыя ўключэнні.
4.35 Маст. фільм «Дым Айчыны».
6.00 «Стварэнне Шастаковіча».

7.20 Мультфільмы.
8.00, 10.00, 13.00, 16.00, 19.00, 22.15 Сёння.
8.15 «Дзікі свет».
8.35 «Шчаслівы рэйс».
9.20 «Усё адразу!».
10.20 «Яздзім дома!».
10.55 «Іх норавы».
11.30 «Quattroruote».
12.05 «Крамлёўскія дзеці».
13.20, 16.20, 19.20, 22.20 Серыял «Адвакат».
21.10 «Нядзельны вечар» з Уладзімірам Салаўёвым. Спецыяльны выпуск.

4.55 «Усё будзе добра». Маст. фільм.
6.55 Дзённік падарожніка.
7.25 Сялянская застава.
8.00 «Жывая прырода». «Укус змяі».
8.45 «21 кабінет».
9.20 «Наша музыка». Вітас.
9.55 «Дэтэктыўныя гісторыі».
10.30, 13.30, 17.00, 22.55 Падзеі.
10.40 «Гісторыя дзяржавы Расійскай».
10.50 Камедыя «Паўстанак».
12.10 Кірыл Плятнёў у праграме «Запрашае Барыс Ноткін».
12.40 «Фабрыка думкі». Ідэя для Расіі.
13.55 «Маскоўскія профі». Прадаўцы.
14.25 «Скандальнае жыццё» з Вольгай Б. «Трымайся, студэнт!».
15.15 «Загадана ўзяць жывым». Маст. фільм.
17.10 Маст. фільм.
18.05 «Золата Троі». Серыял.
19.55 «У цэнтры падзей».
21.05 Дэтэктыў «Пуаро Агаты Крысці».
23.15 Маст. фільм.
1.10 «Будні крымінальнага вышуку». Маст. фільм.
2.50 «На выхадзе лета». Маст. фільм.
4.15 Мультфільмы.

4.00 Суперспорт. Чэмпіянат свету.
6.30, 10.00 Супербайк. Чэмпіянат свету.
9.30 Чэмпіянат свету. «Ралі Мексікі».
10.30, 16.30 Лыжныя гонкі. Кубак свету.
11.30, 0.30 Біятлон. Кубак свету.
13.45 Горныя лыжы. Кубак свету.
14.45 Лыжнае двабор'е. Кубак свету.
17.30, 1.30 Агляд снежнага ўік-энда.
18.00, 21.00 Аўтаспорт.
19.00 Настольны тэніс. Кубак свету.
22.00 Бокс. І. Эль Масудзі—Асукуна.
0.00, 2.00 Матаспорт па выхадных.

21.35 ФІЛЬМ ДНЯ

«У РУХУ» (РАСІЯ, 2002 г.)

Ён зрабіў не той здымак і напісаў не той артыкул, і яго панясе па жыцці рух, які ўрэшце разбурыць і апустошыць яго душу.

Рэжысёр — Піліп Янкоўскі. **У ролях:** Канстанцін Хабенскі, Алена Пярова, Аксана Фандэра.

У праграме магчымыя змяненні. Перадрукоўка праграмы забаронена!

TV1000

Панядзелак, 25 лютага
3.00, 21.00 Баявік «Пацалунак дракона».
4.50 Дэтэктыў «Адданы садоўнік».
7.00 Прыгодніцкая драма «Тайна Імперыі».
8.50 Драма «Мадзільяні».
11.00 Трылер «Чалавек, які занадта шмат ведаў».
13.00 Камедыя «Маленькая міс Маркер».
15.00 Камедыйны трылер «Арлы юрыспрудэнцыі».
17.00 Драма «Тормаз».
19.00 Баявік «Ільвінае сэрца».
Аўторак, 26 лютага
3.00, 21.00 Трылер «Не памірай у адзіночку».
5.00 Баявік «Ільвінае сэрца».
7.00 Камедыя «Маленькая міс Маркер».
9.00 Камедыйны трылер «Арлы юрыспрудэнцыі».
11.00 Драма «Тормаз».
12.40 Трылер «Чорная кніга».
15.00 Трылер «Страсны тыдзень».
17.00 Драма «Апошняя вайна».
19.00 Камедыя «Брудныя справы».
Серада, 27 лютага
3.00, 21.00 Драмы «Крывавая нядзеля».
5.00 Камедыя «Брудныя справы».
6.40 Трылер «Чорная кніга».
9.00 Трылер «Страсны тыдзень».
11.00 Драма «Апошняя вайна».
13.00 Драма «Знакі страсці».
15.00 Камедыя «Клёвы хлопец».
17.00 Драма «Глава 27».
19.00 Фантастычны трылер «Чорная дзірка: хронікі Рыдзіка».
Чацвер, 28 лютага
3.00, 21.00 Баявік «Чорны анёл».
5.00 Фантастычны трылер «Чорная дзірка: хронікі Рыдзіка».
7.00 Драма «Знакі страсці».
9.00 Камедыя «Клёвы хлопец».
11.00 Драма «Глава 27».
13.00 Драма «Заткніся і прыстрэль мяне».
15.00 Камедыя «Стан панікі».
17.00 Камедыя «Імбір і карыца».
19.00 Фантастычны трылер «Хронікі Рыдзіка».
Пятніца, 29 лютага
3.00, 21.00 Драма «Я і ты, і ўсе, каго мы ведаем».
5.00 Фантастычны трылер «Хронікі Рыдзіка».
7.00 Драма «Заткніся і прыстрэль мяне».
9.00 Камедыя «Стан панікі».
11.00 Камедыя «Імбір і карыца».
13.00 Драма «Краіна надзеі».
15.00 Баявік «Васабі».
16.30 Меладрама «Вальмон».
19.00 Драма «Шалёны Сабака і Глоры».
Субота, 1 сакавіка
3.00, 21.00 Баявік «Рэвальвер».
5.00 Драма «Шалёны Сабака і Глоры».
7.00 Драма «Краіна надзеі».
9.00 Баявік «Васабі».
10.30 Меладрама «Вальмон».
13.00 Камедыя «Эд з тэлевізара».
15.00 Камедыя «Проста сябры».
17.00 Трылер «Фарсаж».
19.00 Баявік «Двайны фарсаж».
Нядзеля, 2 сакавіка
3.00, 21.00 Баявік «Ільвінае сэрца».
5.00 Баявік «Двайны фарсаж».
7.00 Камедыя «Эд з тэлевізара».
9.00 Камедыя «Проста сябры».
11.00 Трылер «Фарсаж».
13.00 Камедыя «Лютыя стварэнні».
15.00 Камедыя «Крутая кампанія».
17.00 Камедыя «А вось і Полі!».
19.00 Камедыя «Падман, здрада і да таго падобнае...».

TV XXI

Панядзелак, 25 лютага
9.00, 17.00, 1.00 Драма «Словы і музыка». 1-я серыя.
9.55, 17.00, 1.55 Драма «Кісінджэр і Ніксан».
11.40, 19.40, 3.40 Камедыя «Рамантычная англічанка».
13.35, 21.35. 5.35 Драма «Нора».
15.25, 23.25, 7.25 Трылер «Ціхая».
Аўторак, 26 лютага
9.00, 17.00, 1.00 Драма «Словы і музыка».
9.55, 17.55, 1.55 «Драма «Бура».
11.30, 19.30, 3.30 Баявік «Гадзіла: Апошняя вайна».
13.40, 21.40, 5.40 Камедыя «Міс Феерверк».
15.25, 23.25, 7.25 Драма «Джоны»
Серада, 27 лютага
9.00, 17.00, 1.00 Драма «Словы і музыка». 3-я серыя.
9.55, 17.55, 1.55 Камедыя «Бандыты часу».
11.50. 19.50, 3.50 Трылер «Забойствам няма канца».
13.30, 21.30, 5.30 Драма «Чалавек, якога не было».
15.25, 23.25, 7.25 Драма «Кажы».
Чацвер, 28 лютага
9.00, 17.00, 1.00 Драма «Словы і музыка». 4-я серыя.
9.55, 17.55, 1.55 Баявік «Ашанці».
11.55, 19.55, 3.55 Драма «Маё жыццё».
13.50, 21.50, 5.50 Камедыя «С «Узі» пры Аламо».
15.20, 23.20, 7.20 Трылер «Вяртанне забойцы».
Пятніца, 29 лютага
9.00, 17.00, 1.00 Камедыя «Стваральнік».
10.50, 18.50, 2.50 Драма «Змей».
12.05, 20.05, 4.05 Драма «Нявеста ветру».
13.45, 21.45, 5.45 Трылер «Адпушчэнне грахоў».
15.25, 23.25, 7.25 Камедыя «Лепшы злодзей свету».
Субота, 1 сакавіка
9.00, 17.00, 1.00 Меладрама «Каруначніца».
10.45, 18.45, 2.45 Камедыя «Шалёнае ражство».
12.25, 20.25, 4.25 Меладрама «Апошнія крокі».
13.55, 21.55, 5.55 Трылер «Гульня слоў».
15.25, 23.25, 7.25 Камедыя «Знак Галівуда».
Нядзеля, 2 сакавіка
9.00, 17.00, 1.00 Камедыя «Бітва полаў».
10.25, 18.25, 2.25 Драма «Маленькія глупствы».
11.50, 19.50, 3.50 Камедыя «Бандыты».
13.50, 21.50, 5.50 Драма «Верная жонка».
15.25, 23.25, 7.25 Драма «Анёл, які супрацiўляецца».

Discovery Channel

Панядзелак, 25 лютага
7.00, 14.45 «Нараджэнне падарожніка».
7.25, 15.10 Войны на звалцы. Магутныя цягачы.
8.20, 12.55 Амерыканскія калымагі. «Алюмініевая тачка».
9.15, 18.00, 5.40 «Як гэта працуе».
10.10, 16.05, 2.00 «Галаваломы: здзек з гісторыі».
11.05 Разбуральнікі легенд. Пахаваны ў бетоне.
12.00 «Пятая перадача».
13.50, 6.05 Каралі будоўляў. Тунг Чунг — новая канатная дарога ў Ганконгу.
17.00, 4.45 Махінатары. «Лексус LS400».
19.00, 3.50 Амерыканскі чопер. «Гоначны матацыкл NAPA».
20.00 Разбуральнікі легенд. Міфы: паўторны аналіз.
21.00 Брудная работка. Змеялоў.
22.00, 2.55 «Паляўнічыя на нафту».
23.00 Самая цяжкая праца свету. Пчолы-забойцы.
0.00 Празорлівыя сведкі. Варожае кола.
1.00 Ідэальная катастрофа. Вогненная бура.
Аўторак, 26 лютага
7.00, 14.45 «Нараджэнне падарожніка».
7.25, 15.10 Войны на звалцы. Пральныя катапульты.
8.20, 12.55 Амерыканскія калымагі. «Алюмініевая тачка».
9.15, 18.00, 5.40 «Як гэта працуе».
10.10, 16.05, 2.00 «Галаваломы: здзек з гісторыі».
11.05 Разбуральнікі легенд. Міфы: паўторны аналіз.
12.00 Махінатары. «Лексус LS400».
13.50, 6.05 Дзёрзкія праекты. Паднябесны горад у Токіо.
17.00, 4.45 «Ствары матацыкл».
19.00, 3.50 Амерыканскі чопер. «Ваенны матацыкл».
20.00 Разбуральнікі легенд. Аквалангіст, аўтамабільнае «свавольства».
21.00 Брудная работка. Нянька для пінгвінаў.
22.00, 2.55 «Сапраўды вялікія рэчы».
23.00 Рукатворныя цуды. Азія: НІІ — касмічная ракета.
0.00 Празорлівыя сведкі. Незнаёмец, якога яна ведае.
1.00 Ідэальная катастрофа. Снежная бура.
Серада, 27 лютага
7.00, 14.45 «Нараджэнне падарожніка».
7.25, 15.10 Войны на звалцы. Пляжныя выратавальныя ўсюдыходы.
8.20, 12.55 Амерыканскія калымагі. «Алюмініевая тачка».
9.15, 18.00, 5.40 «Як гэта працуе».
10.10, 16.05, 2.00 «Галаваломы: здзек з гісторыі».
11.05 Разбуральнікі легенд. Аквалангіст, аўтамабільнае «свавольства».
12.00 «Ствары матацыкл».
13.50, 6.05 Гіганцкія перамяшчэнні. Даўжынямеры.
17.00, 4.45 «З грязі ды ў князі. ЗША».
19.00, 3.50 Амерыканскі чопер. «Ваенны матацыкл».
20.00 Разбуральнікі легенд. Смяротныя промні антычнасці, пах скунса, куленепрабівальны?
21.00 Брудная работка. Звонавых спраў майстар.
22.00, 2.55 «Сапраўдныя героі».
23.00 Расшыфроўка катастрофы. Цягнікі.
0.00 Празорлівыя сведкі. Забойца сярод нас.
1.00 У момант катастрофы. Амерыка ў агні.
Чацвер, 28 лютага
7.00, 14.45 «Нараджэнне падарожніка».
7.25, 15.10 Войны на звалцы. Пазадарожнікі.
8.20 Амерыканскія калымагі. «Алюмініевая тачка».
9.15, 18.00, 5.40 «Як гэта працуе».
10.10, 16.05, 2.00 «Галаваломы: здзек з гісторыі».
11.05 Разбуральнікі легенд. Смяротныя промні антычнасці, пах скунса, куленепрабівальны?
12.00 «З грязі ды ў князі. ЗША».
12.55 Амерыканскія калымагі. «Родстэр Hi-Boy 1932 года».
13.50, 6.05 Экстрэмальныя машыны: узброеныя сілы. Ваенна-марскія сілы.
17.00, 4.45 «Хлам? Не, машына!».
19.00, 3.50 Амерыканскі чопер. «Матацыкл NY Yankees».
20.00 Разбуральнікі легенд. Смяротны ліфт, машына для палётаў.
21.00 Брудная работка. Спецкам — спецыяліст па камарах.
22.00, 2.55 Вяршыня зладзейства. Мозг забойцы.
23.00 Архівы ФБР. Смерць дыпламата.
0.00 Празорлівыя сведкі. Прапаўшыя падлеткі.
1.00 У момант катастрофы. Эпідэмія грыбка.
Пятніца, 29 лютага
7.00, 14.45 «Нараджэнне падарожніка».
7.25, 15.10 Супервойны на звалцы. Звар'яцелы гоншчык па гразі.
8.20, 12.55 Амерыканскія калымагі. «Родстэр Hi-Boy 1932 года».
9.15 «Як гэта працуе».
10.10, 16.05, 2.00 «Галаваломы: здзек з гісторыі».
11.05 Разбуральнікі легенд. Кітайскі сігнал трывогі.
12.00 «Хлам? Не, машына!».
13.50, 6.05 Мегабудоўлі. Самыя хуткія тачкі — ЗША і Канада.
17.00, 4.45 «Пятая перадача».
18.00, 5.40 З чаго гэта зроблена?
19.00, 3.50 Амерыканскі чопер. «Матацыкл NY Yankees».
20.00 Разбуральнікі легенд. Як фанера над горадам.
21.00 Брудная работка. Жукавод.
22.00 «Галаваломы».
23.00 Амерыканскія калымагі. «Аўтамабіль для Hershey».
0.00 Самая цяжкая праца свету. Пчолы-забойцы.
1.00 У момант катастрофы. Каліфарнійскі апоўзень.
2.55 Звар'яцелыя на труках.
Субота, 1 сакавіка
7.00, 13.50, 3.50 Рукатворныя цуды. Азія: НІІ — касмічная ракета.
7.55, 14.45 «Сапраўды вялікія рэчы».
8.50, 15.40 З чаго гэта зроблена?
9.45, 16.35, 4.45 У свеце машын. Падводныя лодкі.
10.10, 18.00 Зброя будучыні. Першы ўдар.
11.05, 19.00 «Галаваломы».
12.00 Махінатары. «Лексус LS400».
12.55 «Пятая перадача».
17.00, 2.55 «З грязі ды ў князі. ЗША».
20.00 Амерыканскія калымагі. «Аўтамабіль для Hershey».
21.00, 5.10 Машына будучыні. Паліва.
22.00, 6.05 Амерыканскі чопер. «Байран Нельсан».
23.00 «Дарожныя монстры».
0.00 «Паляўнічыя на нафту».
1.00 «Сапраўдныя героі».
2.00 Расшыфроўка катастрофы. Цягнікі.
Нядзеля, 2 сакавіка
7.00, 13.50 Экстрэмальныя машыны: узброеныя сілы. Ваенна-марскія сілы.
7.55, 14.45 Дзёрзкія праекты. Паднябесны горад у Токіо.
8.50, 16.35, 4.45 Магутныя машыны. Помпы.
9.15 «Рыбалоўны клуб «Буэна Віста».
9.45 Заўзятыя рыбакі. Дэрбішыр — ручаёвая фарэль.
10.10 Звярыныя баталіі. Ільвы і тыгры.
11.05 Навука выжываць Рэя Мірса.
12.00, 2.55 Смяротны ўлоў. Час не чакае.
12.55 Звар'яцелыя на труках.
15.40, 3.50 Мегабудоўлі. Самыя хуткія тачкі — ЗША і Канада.
17.00 «Хлам? Не, машына!».
18.00, 5.10 «Дарожныя монстры».
19.00 Машына будучыні. Паліва.
20.00 Амерыканскі чопер. «Байран Нельсан».
21.00, 6.05 Разбуральнікі легенд. Міфы аб вестэрнах.
22.00 Зброя будучыні. Драпежнікі.
23.00 Рэйс 175. На вачах ва ўсяго свету.
0.00 Архівы ФБР. Смерць дыпламата.
1.00 Вяршыня зладзейства. Мозг забойцы.
2.00 Самая цяжкая праца свету. Пчолы-забойцы.

Уладзімір ЗАНЬКО:

«БЕЛАРУСБАНК» — ГЭТА СУР'ЁЗНАЯ, СТАБІЛЬНАЯ І КВАЛІФІКАВАНАЯ КАМАНДА»

На пытанні карэспандэнта «Звязды» адказвае намеснік Старшыні Праўлення — дырэктар дэпартамента персаналу ААТ «ААБ Беларусбанк» Уладзімір ЗАНЬКО.

— Уладзімір Аляксандравіч, «Беларусбанк» зарэкамендаваў сябе надзейным, стабільным і паспяховым банкам. Пра гэта, у прыватнасці, сведчаць і вынікі працы, якія паказвае сістэмаўтваральны банк.

— Зазначу, што летась па выніках дзейнасці банка быў атрыманы прыбытак у памеры 189,5 мільярда рублёў, што вышэй за ўзровень 2006 года на 55 працэнтаў. Рэнтабельнасць дзейнасці банка склала 11,2 працэнта пры 10,1 працэнта за 2006 год. Нарматыўны капітал банка на 1 студзеня 2008 года склаў 2112,8 млрд рублёў і павялічыўся з пачатку года на 342,8 млрд рублёў. Статутны фонд склаў 1 638,8 млрд рублёў, або 517,5 млн еўра. Паказчык дастатковасці нарматыўнага капіталу склаў 16,4 працэнта (пры нарматыве — не менш за 8 працэнтаў).

Устойлівасць і стабільнасць пазіцый ААТ «ААБ Беларусбанк» у банкаўскай сістэме Рэспублікі Беларусь пацвярджаецца ступенню яго ўдзелу ў фарміраванні шэрагу асноўных паказчыкаў: уласнага капіталу — 32,4 працэнта; статутнага фонду — 37 працэнтаў; рэсурснай базы — 42 працэнты; сродкаў насельніцтва — 60,5 працэнта; крэдытных укладанняў — 44 працэнты; прыбытку — 29 працэнтаў.

Акрамя таго, пра стабільнасць і ўстойлівасць нашых пазіцый сведчыць і той факт, што з 2001 года «Беларусбанк» на рэгулярнай аснове атрымлівае міжнародныя крэдытныя рэйтынгі рэйтынгавага агенцтва «Фітч Рэйтынгс». А летась міжнароднае рэйтынгавае агенцтва «Мудзіс Інвестарс Сервіс» упершыню прысвоіла ААТ «ААБ Беларусбанк» другі міжнародны крэдытны рэйтынг, што дазволіць замежным інвестарам атрымаць больш поўную і дакладную ацэнку банка з некалькіх незалежных міжнародна прызнаных рэйтынгавых агенцтваў.

Гэта ўсё робяць людзі, якія з'яўляюцца камандай прафесіяналаў на ўсіх узроўнях: ад аперацыйна-касавых работнікаў, якія свабодна арыентуюцца ва ўсёй разнастайнасці банкаўскіх паслуг, да кіраўнікоў вышэйшага звяна. Іх веды, спрактыкаванасць, ініцыятыва, добрасумленнае стаўленне да працы — асноўны капітал банка. І вось гэта ўсё разам дазволіла «Беларусбанку» заняць дастойнае месца сярод буйных сусветных фінансавых інстытутаў. За гэта ім вялікая ўдзячнасць.

— Ваш банк стаў першапраходцам, укараніўшы некалькі гадоў таму свае кваліфікацыйныя патрабаванні да работнікаў «Беларусбанка». У чым сутнасць гэтай сістэмы, і наколькі яна сябе апраўдала?

— Пагадзіцеся, у банк павінна падбірацца сур'ёзная, стабільная і кваліфікаваная каманда. А таму пасля аб'яднання «Беларусбанка» з Ашчадбанкам — банкам, які выконваў простую работу (камунальныя плацяжы, укладныя аперацыі), неабходна было ствараць новы інструмент, новы механізм кіравання і арганізацыі працы з людзьмі, што дазваляла б прыцягваць сюды прыстойных і надзейных прафесіяналаў. Так, патрабаванні выпрацоўваліся няпроста. Перш чым канчаткова зацвердзіць іх, у дакумент было ўнесена шмат змяненняў. Заўважу, што ні адна банкаўская структура ў той час такімі пытаннямі не займалася. І на сёння такая сістэма сябе поўнасцю апраўдвае. Самае галоўнае, што ў гэтай справе мы атрымалі падтрымку ад кіраўніцтва банка і рабілі яе, супастаўляючы ўсе даныя распрацовак з Праўленнем банка. У адрозненне ад простых службовых інструкцый, што пералічваюць службовыя абавязкі кіраўнікоў і спецыялістаў, мы ў гэтым дакуменце падрабязна распісалі, якой адукацыяй, кваліфікацыяй, асабістымі якасцямі павінен валодаць работнік адпаведнай пасады ў адпаведным структурным падраздзяленні — эканамісты, бухгалтарскія, аператыўна-касавыя работнікі... З улікам гэтага мы і падбіраем у банк людзей на конкурснай аснове. І перш за ўсё адказнасць у гэтым пытанні ўскладзена на кіраўнікоў нашых устаноў і падраздзяленняў: яны зацікаўлены ў тым, каб у банку былі першакласныя спецыялісты. Адзінае, што хацелася б падкрэсліць, — кваліфікацыйныя патрабаванні ў пэўнай ступені неабходна ўвесь час пераглядаць: жыццё не стаіць на месцы і патрабаванні становяцца больш жорсткімі. Што цалкам і зразумела: банкі заўсёды ішлі наперадзе развіцця народнай гаспадаркі, а таму банкаўская структура павінна быць кваліфікаванай. Без гэтага, зазначу, немагчыма развіццё банкаўскай інфраструктуры.

Фота Марыі ЖЫЛІНСКАЙ.

— «Беларусбанк», акрамя стандартных аперацый, напрыклад, зберажэння капіталу, бярэ ўдзел у крэдытаванні будаўніцтва жылля і г.д. Зразумела, што падобныя аперацыі па сілах толькі сапраўдным прафесіяналам.

— Для таго, каб вызначыць пазіцыі нашага банка ў дачыненні да іншых структур, мы ствараем стратэгію развіцця. У нашым дэпартаменце ёсць упраўленне маніторынгу персаналу, гэта значыць мы стараемся вызначыць мэты і задачы па персаналу ў нашай сістэме, даць ацэнку яго дзейнасці, ажыццяўляем планаванне персаналу. Раней работа кадравых службаў была накіравана на тое, каб, напрыклад, проста прыняць чалавека на працу, ці звольніць, перамясціць яго. Сёння ж для таго, каб даць перадумовы для развіцця нейкай інфраструктуры, неабходна зрабіць так, каб людзі адчувалі сябе камфортна ў любой арганізацыі, а таму мы павышаем патрабаванні да прафесіяналаў. І, у першую чаргу, калі гаворым аб прафесіяналізме, патрэбна весці гутарку аб адукацыйным узроўні нашых работнікаў. Мы вельмі сур'ёзна падыходзім да пытання фарміравання той каманды, якая павінна быць у нашым банку, і паднялі планку вышэйшай адукацыі работнікаў да 50 працэнтаў.

— Між іншым, у «Беларусбанку» працуе шматтысячны калектыў, які неабходна папаўняць новымі спецыялістамі. Адкуль да вас прыходзяць спецыялісты? На каго вы робіце стаўку — на моладзь, якая толькі выйшла са сцен навучальнай установы, ці на прафесіяналаў, якіх прыцягваеце збоку?

— У сістэме ААТ «ААБ Беларусбанк» сёння больш за 25 тысяч супрацоўнікаў. Гэты паказчык па аб'ектыўных прычынах расце з году ў год: улічваючы імклівае развіццё дзяржавы, эканомікі краіны, мы таксама ствараем свае ўстановы і забяспечваем дадатковыя магчымасці для абслугоўвання насельніцтва. Напрыклад, у краіне зараз адзін з напрамкаў развіцця — стварэнне аграгарадкоў. А як аграгарадок можа абысціся без банка? Магчыма, іншы банк і не пойдзе ў тыя месцы, дзе ёсць праблемы з камплектаваннем персаналу, абслугоўваннем людзей. Мы ж, наадварот, ідзём туды — гэта наша місія як дзяржаўнага банка. Таму калектыў пастаянна папаўняецца новымі кадрамі, штогод мы прымаем у сваю сістэму каля 700 маладых спецыялістаў, прыцягваем кваліфікаваных спецыялістаў збоку. Дарэчы, у адпаведнасці з нашай праграмай развіцця мы накіраваны на тое, каб сярэдні ўзрост работнікаў «Беларусбанка» складаў 36 гадоў, а па сярэднім узросце кіруючага складу мы выйшлі на ўзрост каля 40 гадоў. Што ж датычыцца фарміравання якаснага асяроддзя персаналу, то на гэтым шляху мы даўно і паспяхова супрацоўнічаем з вядучымі навучальнымі ўстановамі краіны, якія рыхтуюць спецыялістаў банкаўскага профілю, сярод якіх Беларускі дзяржаўны эканамічны ўніверсітэт, Мінскі фінансава-эканамічны і Палескі ўніверсітэт і іншыя. Выпускнікі гэтых устаноў прыходзяць да нас і мы займаемся далейшай іх падрыхтоўкай: не заўсёды тэарэтычная падрыхтоўка адпавядае практычным навыкам. Таму з моладдзю працуюць спрактыкаваныя настаўнікі. У праграме развіцця персаналу ў абавязковым парадку выкарыстоўваецца працэс падрыхтоўкі маладога спецыяліста: на настаўнікаў тут ускладваюцца сур'ёзныя патрабаванні і адказнасць. Зазначу, што пытанне «хто прыходзіць да нас?» — адзін з важных напрамкаў працы з персаналам, працы з людзьмі.

— Адзін з крытэрыяў працы кадравай службы з'яўляецца цякучасць кадраў. На якім узроўні яна ў «Беларусбанку?

— Па выніках мінулага года гэты паказчык склаў 5,2 працэнта. Гэта нармальны паказчык, які характарызуе працу стабільнага калектыву па пытаннях яго якасці, адносінаў да працы, і, мабыць, сістэмы аплаты працы, псіхалагічных адносінаў. У выпадку, калі ў калектыве паказчык цякучасці складае 10 і болей працэнтаў, — узнікае шмат пытанняў. І першае — чаму людзі сыходзяць? Значыць, трэба шукаць варыянты кіравання. Магчыма, кіраўнік вельмі жорсткі адміністратар, ці людзей не задавальняе аплата працы, маральна-псіхалагічны клімат у калектыве. Неабходна ставіць гэтыя пытанні і вырашаць іх, інакш калектыў распадзецца. У нас, дарэчы, ніхто не замінае спецыялісту падымацца ўверх па службовай лесвіцы. Калі работніку не падабаецца парадак працы, то пасля заканчэння тэрміну дагавора банка з ім спецыяліст пакідае банк. Па аб'ектыўных прычынах атрымліваецца, што крыху вышэйшы паказчык цякучасці аперацыйна-касавых работнікаў у абласных цэнтрах і Мінску: тут ёсць магчымасць міграцыі, пошуку месца, дзе зарплата вышэйшая. Безумоўна, можна весці гутарку пра тое, як зменшыць працэнт цякучасці — крокаў для гэтага шмат, адпаведны алгарытм пралічаны. Але каб калектыў быў пастаянны, патрэбна мець пэўныя пазіцыі яго развіцця з пункту гледжання эканамічнага эфекту: неабходна даваць калектыву творча працаваць і выконваць усе творчыя паказчыкі. У нас, вядома ж, прад'яўляюцца да супрацоўнікаў банка павышаныя патрабаванні, але сёння ўжо нельга працаваць па-іншаму. Я вышэй узгадваў, што летась банк атрымаў прыбытак 189,5 мільярда рублёў, а на сёлета ставіцца задача давесці гэты паказчык да 250 мільярдаў. Гэта значыць, нашы работнікі павінны напружана працаваць — адказнасць будзе сур'ёзная і скідак нікому не будзе. Каб паказваць вынікі, неабходна пастаянна ўдасканальваць працу, не будзе пошуку — нас абыдуць іншыя банкі.

— Для маладых спецыялістаў вельмі важнае пытанне — як вырашаюцца іх сацыяльныя праблемы. Што ў гэтым плане робіцца ў «Беларусбанку»?

— Для нас гэта вельмі актуальнае пытанне, і мы яго ў пэўнай ступені звязваем з замацаваннем маладых спецыялістаў. Праблем тут хапае. Напрыклад, калі малады спецыяліст прыязджае на працу ў сельскі філіял, то ён, у першую чаргу, сутыкаецца з жыллёвай праблемай. Каб вырашыць яе, мы ставім задачу больш цеснага кантакту з мясцовымі органамі ўлады па пытаннях працаўладкавання і сацыяльнага статусу моладзі, стараемся ствараць умовы, каб работнікі самастойна будавалі жыллё. У нашых сілах дапамагчы маладому чалавеку ўзяць крэдыт, каб ён пабудаваў жыллё і застаўся працаваць на месцы. Хацелася б падкрэсліць, што праца з людзьмі — вельмі сур'ёзны напрамак у «Беларусбанку». Моладзь жа, трэба заўважыць, сёння выконвае вельмі вялікія функцыі, у тым ліку і ў нашым банку, а маладзёжны рух з'яўляецца асноўнай апорай у жыцці любога працоўнага калектыву і асабліва кіраўніка. Разумеючы гэта, мы, каб накіраваць энергію і патэнцыял маладых людзей у правільнае рэчышча, перадаць ім веды, аб'яднаць іх, стварылі тры гады таму галіновую арганізацыю БРСМ у банку. Зараз каля 3 тысяч чалавек уваходзяць у склад гэтага саюза. І заўсёды прыемна бачыць, што наша моладзь бярэ актыўны ўдзел, напрыклад, у сістэме дабрачыннай дапамогі, арганізоўвае на месцах шматлікія мерапрыемствы сацыяльнага і ідэалагічнага плана, шэфскія канцэрты, спартакіяды, конкурсы.

— Многія вашы кліенты заўважылі, што «Беларусбанк» надае шмат увагі не толькі якаснаму абслугоўванню насельніцтва, але і афармленню ўнутраных інтэр'ераў памяшкання банка. За апошнія гады аддзяленні і філіялы банка істотна папрыгажэлі, сюды прыемна прыходзіць і кліентам, і персаналу.

— Можна з гонарам казаць, што каля 70 працэнтаў усіх нашых устаноў ужо рэканструяваны. Гэта вялікая праца і яна патрабуе адцягнення значных фінансавых сродкаў. Аднак мы робім усё для нашых людзей. Першы наш тэзіс — якаснае абслугоўванне кліентаў, другі — знешняе афармленне і імідж банкаўскай структуры. Ну як, напрыклад, кліент VIP-класа можа прыйсці ва ўбогае памяшканне, дзе рамонт не праводзіўся гадоў 20, дзе не створаны ўмовы для таго асяроддзя зносінаў, якія павінны быць на ўзроўні карпаратыўных адносінаў з кліентам. Таму мы штогод стараемся папаўняць пералік устаноў, дзе праводзілі рэканструкцыю, будуем новыя. Сёння, улічваючы імідж банка, мы разглядаем і пытанне аб будаўніцтве цэнтральнага офіса ў Мінску на праспекце Дзяржынскага. Будзем будаваць вялікі, прыгожы офіс — гэта будзе адна з найпрыгажэйшых устаноў у Беларусі. Ужо, дарэчы, ёсць архітэктурнае рашэнне гэтага аб'екта. Спадзяюся, што ў бліжэйшыя два—тры гады мы атрымаем будынак, які будзе не толькі візітоўкай «Беларусбанка», але і Мінска, і краіны.

Наш банк жыве не толькі сённяшнім днём, але і днём будучым. Таму ўся тэхналогія ідэалагічнай працы накіравана на тое, каб стварыць усе ўмовы для дастойнага прадстаўлення банка як на ўзроўні нашай дзяржавы, так і за мяжой. Між іншым, зараз наш банк актыўна ўдзельнічае ў праекце па стварэнні новага прадстаўніцтва ў Лондане, дзе сустракаюцца і суправаджаюцца вялікія грашовыя патокі. Як вядома, «Беларусбанк» дастойна прадстаўлены і ў Кітаі. Улічваючы ўсё вышэйсказанае, я ўпэўнены, што наш банк будзе насамрэч лідарам на рынку банкаўскага развіцця, развіцця нашай эканомікі. Безумоўна, гэта лідарства вельмі складана будзе ўтрымаць — высокая канкурэнцыя, але дзякуючы намаганням нашага кіраўніцтва, калектыву, — цалкам магчыма.

Ігар ШЧУЧЭНКА.

БЕЛАРУСБАНК 1922-2007 85 ЛЕТ

Весь спектр банковских услуг

ОАО «АСБ Беларусбанк»

Банк — который всегда рядом
Банк — с которым легко общаться
Банк — которому доверяют
Банк — который всегда надежный партнер...

Открытое акционерное общество «Сберегательный банк «Беларусбанк»
220050, г. Минск, ул. Мясникова, 32

www.belarusbank.by

Лицензия НБ РБ N1 от 29.10.2007 г.

У БЕЛАРУСІ БУДЗЕ ПАБУДАВАНА 5,2 млн кв. м ЖЫЛЛЯ

У студзені ў нашай краіне было пабудавана 277,6 тысячы квадратных метраў жылля, паведаміў журналістам міністр эканомікі Беларусі Мікалай ЗАЙЧАНКА.

Паводле вынікаў першага месяца года, тэмпы росту будаўніча-мантажных работ склалі толькі 100,3 працэнта да ўзроўню адпаведнага леташняга перыяду. Такія сціплыя паказчыкі сталі прычынай таго, што ў студзені жылля пабудавана менш, чым было запланавана. Разам з тым кіраўнік Мінэканомікі ўпэўнены, што на працягу першага квартала тэмпы будаўніцтва жылля ў краіне будуць павялічвацца. Міністр нагадаў, што сёлета ў Беларусі запланавана пабудаваць 5,2 млн квадратных метраў жылля.

Міністр эканомікі паведаміў, што сёлета дзяржава будзе выкарыстоўваць механізм стрымлівання інфляцыі праз сістэму рэгулявання цэнаў на сацыяльна значныя тавары. У гэтым аспекце будзе знойдзена залатая сярэдзіна па стварэнні бясстратнай вытворчасці, але пры гэтым не дапусціць істотнага росту цэнаў на прадукты харчавання. А ўвогуле зніжэнню інфляцыі ў нашай краіне павінна садзейнічаць стварэнне больш шырокага канкурэнтнага асяроддзя на айчынным рынку.

Агучвалася на прэс-канферэнцыі Мінэканомікі і пытанне пераходу індывідуальных прадпрымальнікаў у ранг прыватных унітарных прадпрыемстваў. Паводле інфармацыі намесніка міністра эканомікі Андрэя Тура, гэты працэс актыўна развіваецца. Цяпер у краіне зарэгістравана каля 45 тысяч юрыдычных асоб, што амаль на 20 працэнтаў больш, чым год таму. За гэты час жа на 15 тысяч павялічылася колькасць індывідуальных прадпрымальнікаў, якіх на сёння ў краіне налічваецца ўжо 216,5 тысячы чалавек.

Увогуле, на пачатак года ў прыватныя унітарныя прадпрыемствы перарэгістраваліся ўжо 11 тысяч індывідуальных прадпрымальнікаў. На 4 лютага было зарэгістравана яшчэ 926 новых прадпрыемстваў малога бізнэсу, з боку 1481 прадпрымальніка былі атрыманы дакументы на перарэгістрацыю, а яшчэ каля 3,2 тысячы «іпэшнікаў» падалі заявы аб намеры перайсці ў ранг прыватных прадпрыемстваў.

Сяргей КУРКАЧ.

ЗАЛАТЫМІ МІЛЯМІ — У ЛІДАРЫ

Нядаўна ў г. Маскве праходзіла 15-я Міжнародная спецыялізаваная выстава «Прадэкспа-2008». Адным з самых цікавых падзей дзелавой праграмы стаў X міжнародны дэгустацыйны конкурс па алкагольнай прадукцыі.

На выставе РУП «Мінск Крышталь» брала ўдзел сумесна са сваімі расійскімі партнёрамі ТАА «Беларуская калекцыя» і ТАА «БеларусьАлко».

За 2007 год экспарт у РФ прадукцыі РУП «Мінск Крышталь» склаў 23 тыс. дал. Асаблівай папулярнасцю карысталіся такія алкагольныя вырабы, як «Хлебное вино», «Беловежская», «Можжевеловая», «Прополисовая», «Смородиновая», «Тминная». У 2008 годзе плануецца пашырэнне асартыменту алкагольнымі вырабамі «Минская», «Вясковая», алкагольным напоем на травах «Беловежская».

МІНСК КРЫШТАЛЬ 1893

Рэспубліканскае ўнітарнае прадпрыемства «Мінск Крышталь»: ВЕКАВЫЯ ТРАДЫЦЫІ ЯКАСЦІ, ПРАВЕРАНЫЯ ЧАСАМ

Дастойны ўдзел у міжнародных выставах і конкурсах-дэгустацыях садзейнічае ўмацаванню атмасферы даверу, якая склалася ў сусветных дзелавых колах, і павышэнню аўтарытэтнасці яго іміджу, пашырэнню кола пакупнікоў і прыхільнікаў брэнда "Мінск Крышталь" у многіх краінах свету.

Паводле вынікаў X міжнароднага дэгустацыйнага конкурсу па алкагольнай прадукцыі, які праходзіў у рамках 15-й Міжнароднай спецыялізаванай выставы «Прадэкспа-2008» з 11 па 15 лютага 2008 года ў г. Маскве, алкагольная прадукцыя «Минская» і «Беловежская» РУП «Мінск Крышталь» заваявала залатыя медалі, а алкагольны напой на травах «Беловежская» атрымаў «Дыплом за цудоўную якасць».

РУП "МІНСК-КРЫШТАЛЬ" мае заслужаную міжнародную рэпутацыю надзейнага дзелавога партнёра, уносіць дастойны ўклад у развіццё эканомікі Беларусі.

Рэспубліканскае ўнітарнае прадпрыемства «Мінск Крышталь» віншуе ўсіх з надыходзячым Днём абаронцаў Айчыны і Узброеных Сілаў Рэспублікі Беларусь!

ПРАЗМЕРНАЕ ЎЖЫВАННЕ АЛКАГОЛЮ ШКОДЗІЦЬ ЗДАРОЎЮ

РУП «Мінск Крышталь» УНП 600013329. Ліцэнзія № 50000/0315261 выдадзена Мінгарвыканкамам ад 04.03.2004 г. па 04.03.2009 г.

«МТС — аграгарадкам»

Чарэйшчына — вёска XXI стагоддзя

Сярод 40-тысячнага насельніцтва Лепельскага раёна большасць выбралі ў якасці сваёй мабільнай кампаніі МТС. Вельмі запатрабаваны паслугі МТС жыхарамі аграгарадкоў. Усяго да 2010 года колькасць такіх сучасных пасёлкаў на Лепельшчыне дасягне дзевяці. Першым аграгарадком у Лепельскім краі стаў Вялікі Поўсвіж. Ствараецца аграгарадок і ў вёсцы Чарэйшчына, што на тэрыторыі Каменскага сельсавета.

Ёсць адна з версій з'яўлення назвы горада Лепель: быццам бы яна пайшла ад беларускага слова «лепей». Упершыню ў летапісе Лепель узгадваецца ў XV стагоддзі. У апошнія гады гэты прыгожы райцэнтр актыўна добраўпарадкоўваецца. Робіцца многае, каб параўнальна вялікі гарадок, дзе жывуць больш за 19 тысяч чалавек, стаў больш утульным. Летась быў выкананы капітальны рамонт двух жылых дамоў, пабудаваны новы кааператыўны 60-кватэрны будынак. На скрыжаванні вуліц Горкага і Войкава запланавана будаўніцтва сучаснага гатэля. Праз райцэнтр, што знаходзіцца паміж Мінскам і Віцебскам, заўсёды праязджаюць шмат аўтамабіляў. А вось гасцініцы, дзе можна было б спыніцца, няма.

Супрацоўнікі кампаніі МТС пастараліся, каб паважаныя абаненты, знаходзячыся на тэрыторыі Лепельскага краю, заўсёды былі мабільнымі. Вельмі запатрабавана надзейная мабільная сувязь і ў адпачываючых на тэрыторыі Бярэзінскага дзяржаўнага біясфернага запаведніка, куды штогод у ліку іншых прыязджаюць і іншаземцы. Ды і госці прыватных турыстычных сядзіб, безумоўна, захочуць па мабільным тэлефоне падзяліцца добрым настроем са сваякамі і сябрамі. І яны могуць звязацца з любым пунктам свету, дзякуючы МТС.

Ад Лепеля Чарэйшчына знаходзіцца на адлегласці менш чым 20 кіламетраў. Тут жывуць каля 150 чалавек. У будучым аграгарадку, дзе працягваюцца работы па яго стварэнні, нядаўна давялося пабываць. А дапамог мне ў гэтым жыхар вёскі Чарэйшчына Марат Чувілін — адзін з самых паважаных тутэйшых людзей. Аднавяскоўцы і тыя, што жывуць у суседніх вёсках, цалкам яму давяраюць, нездарма амаль 100-працэнтнай большасцю галасоў выбаршчыкаў другі раз запар ён быў выбраны дэпутатам сельскага Савета. Вельмі прыемна, што Марат Міхайлавіч — таксама абанент МТС. Так што звязацца з дэпутатам па мабільніку вельмі проста.

Перад нашай паездкай у Чарэйшчыну Марат Чувілін мне шмат расказваў пра створанае пры сельскім Савеце камунальнае прадпрыемства, якое ён узначальвае — «Каменьаграсэрвіс». Прадпрыемства дапамагае насельніцтву апрацоўваць зямельныя ўчасткі, займаецца закупам малака, яго спецыялісты могуць нават адрамантаваць печы, дамы і іншае. Займаюцца і добраўпарадкаваннем. Цікава, што ў апрацоўцы пасяўных плошчаў, ва ўборцы ўраджаю дапамога аказваецца і сельскагаспадарчым кааператывам. Для ўсяго гэтага ў прадпрыемства ёсць шмат самай рознай тэхнікі: камбайны, бульбакапалка, касілка, бульдозер і г.д.

Аграгарадок у Чарэйшчыне будзе не горшым за іншыя. Атрымліваюць новае жыццё ФАП, бібліятэка, дзе ствараецца экспазіцыя музея — кутка вёскі. Тут будуць пабудаваны дамы для спецыялістаў. Калі будзе жыллё, годны заробак у гаспадарцы, добра наладжаны гандлёвае, медыцынскае, культурнае абслугоўванне, дык чаму б не жыць у вёсцы XXI стагоддзя? Менавіта для паляпшэння дабрабыту вяскоўцаў і ствараюцца аграгарадкі.

І, вядома ж, МТС — вядучы аператар мабільнай сувязі ў краіне — стараецца, каб у такіх населеных пунктах месцічы былі задаволены якасцю прадастаўленых кампаніяй паслуг. Робіцца ўсё, каб круглы год у любы час і надвор'е сігнал мабільнай сувязі быў стабільна упэўненым.

Толькі ўявіце сабе: ў Віцебскай вобласці кожны другі жыхар — абанент МТС. Заваяваць давер спажыўцоў ва ўмовах сур'ёзнай канкурэнцыі няпроста. Але МТС упэўнена працягвае папаўняць шэрагі сваіх кліентаў. Пашыраецца кола зручных і выгадных тарыфных планаў, паслуг. Дарэчы, на жаль, не ўсе карыстальнікі мабільнай сувязі ведаюць усе камунікацыйныя магчымасці, што дае сваім абанентам МТС. Аб «малавядомым» раскажам у адным з наступных нумароў.

Вядучы рубрыкі Аляксандр ПУКШАНСКІ.
Лепельскі раён. Фота аўтара.

Справаздача Міжнароднага гуманітарна-асветніцкага фонду «Жывое партнёрства» за 2007 год

Міжнародны гуманітарна-асветніцкі фонд «Жывое партнёрства» (далей — Фонд) зарэгістраваны 07.02.2006 г. рашэннем Міністэрства юстыцыі Рэспублікі Беларусь № 51.

Юрыдычны адрас і адрас офіса Фонду: 220030, г. Мінск, вул. Энгельса, 34 А, корп. 2, пак. 627.

Заснавальнікі Фонду: фізічныя асобы — грамадзяне Рэспублікі Беларусь — тры асобы; фізічная асоба — грамадзянка Федэратыўнай Рэспублікі Германія; юрыдычная асоба — фонд «Лебен нах Чернобыль» (Франкфурт-на-Майне, ФРГ).

У справаздачны перыяд дзейнасць Фонду была арыентавана на статутныя мэты, скіраваныя на рэалізацыю прынцыпаў устойлівага развіцця дзеля захавання ўмоў жыцця для цяперашняга і будучага пакаленняў. Прыярытэтнымі кірункамі дзейнасці Фонду з'яўляліся:

- садзейнічане рэалізацыі Нацыянальнай стратэгіі ўстойлівага развіцця Рэспублікі Беларусь на перыяд да 2020 года, падтрымка і развіццё грамадскага руху за ўстойлівае развіццё;
- аказанне садзейнічання мясцовым органам улады і актыву мясцовых супольнасцяў у распрацоўцы і рэалізацыі стратэгій устойлівага развіцця (Мясцовых павестак-21);
- абарона навакольнага асяроддзя, рацыянальнае выкарыстанне энергетычных рэсурсаў, развіццё нетрадыцыйных і аднаўленчых крыніц энергіі, развіццё міжнароднага дыялогу.

Асноўныя праекты Фонду, рэалізаваныя сумесна з партнёрскімі арганізацыямі, у справаздачным годзе:

- правядзенне сумесна з арганізацыяй «Планета 2000» (г. Берлін) навучальнай паездкі экспертаў па ўстойлівым развіцці (12 асобаў) у Германію. У ліку беларускай дэлегацыі прынялі ўдзел прадстаўнікі грамадскіх арганізацый, Экспертнага савета па ўстойлівым развіцці і Мясцовых павестак-21 пры Фондзе, а таксама прадстаўнікі мясцовай улады ад некаторых раёнаў Беларусі;
- правядзенне (сумесна з Інстытутам царквы і грамадствам Вестфаліі і Дзіцячым цэнтрам «Надзея») Тыдня «Экалогія без межаў» у г. Швертэ (Германія). З беларускага боку ўдзельнічалі прадстаўнікі пратэстанскай і праваслаўнай царквы, а прымаючы бок прадставіў першае знаёмства беларускай групы з праграмай экалагічнага менеджменту «Зялёны певень»;
- правядзенне навучальнай паездкі «Энергазберажэнне ў будаўніцтве» (сумесна з Сацыяльнай службай евангелічных мужчын і муніцыпалітэтам г. Уна), у якой прынялі ўдзел 25 прадстаўнікоў дзяржаўных і прыватных будаўнічых арганізацый з розных рэгіёнаў Беларусі;
- супрацоўнікі Фонду прынялі ўдзел у арганізацыі Першай Рэспубліканскай канферэнцыі «Устойлівае развіццё тэрыторый. Мясцовыя павесткі-21 у Беларусі: вопыт, праблемы, перспектывы» 7—8 чэрвеня 2007 г. Правядзенне канферэнцыі падтрымала Праграма падтрымкі Беларусі, а таксама ПРААН і Цэнтр па агра- і экатурызму (Нідэрланды);
- рэалізацыя праекта «Грамадская прыёмная па Мясцовых павестках-21», які быў прафінансаваны Некамерцыйнай карпарацыяй ISAR, Inc. (ЗША) у суме 2500 еўра.

Кошт маёмасці Фонду (паводле стану на 01.01.2008) — 229 244,596 тыс. руб.

Рэшта фінансавых сродкаў на рахунку Фонду на 01.01.2008 г. — 5 171,403 тыс. руб.

Даходы ад ажыццяўлення прадпрымальніцкай дзейнасці (здачы часткі офіса ў арэнду) — 4 260,761 тыс. руб.

Бязвыплатная (дабрачынная) дапамога грамадзян і арганізацый дзеля ажыццяўлення праграм Фонду — 103 471, 602 тыс. руб.

Сума выдаткаў, панесеных Фондам дзеля дасягненне грамадска-карысных мэтаў, указаных у Статуце — 110 172,422 тыс. руб.

Усе выдаткі былі скіраваны на дасягненнее мэтаў, адпаведных статуту Фонду.

Выканаўчы дырэктар — Алег Сівагракаў, к.э.н.

Галоўны бухгалтар — Кацярына Насоўская.

Папярэдняя справаздача Фонду за 2007 г. зацверджана Праўленнем Фонду на пасяджэнні 8 снежня 2007 г.

УНП 190500214

КУПЛЮ
■ «Аўдзі», «VW» ці іншыя, у добрым стане, нядорага.
Тэл. 8 01562 73 212.

Штрафаваць ці не?

У маі 2007 года нямецкая дарожная паліцыя спыніла інваліда, які ехаў па цэнтры праезнай часткі. Мужчына быў моцна п'яным, але паліцэйскія так і не змаглі вырашыць за што яго штрафаваць: інвалідная каляска афіцыйна не з'яўляецца транспартным сродкам. А вось канадца за падобны ўчынак (язду ў стане алкагольнага ап'янення на інваліднай калясцы) усё ж аштрафавалі. Варта адзначыць, што гэты «кіроўца» інвалідам не быў.

СЯБРЫ, СВАЯКІ, СУСЕДЗІ...

На што-небудзь замарочыцца

Проста так увайсці ў пошукавую базу сайта odnoklassniki.ru нельга — патрэбная рэгістрацыя. Але гэта справа папраўная: наяўнасць электроннай паштовай скрыні, доступ у Інтэрнэт ды 5—10 хвілін часу. «Нас 11 мільёнаў, і гэта не мяжа!» — папярэджваюць стваральнікі сайта, і гэтая імклівасць росту ўражвае. Для параўнання: месяц таму карыстальнікаў было каля 9 мільёнаў.

Што тут ёсць? Магчымасць пошуку — па канкрэтных імёнах—прозвішчах (для тых, у каго добрая памяць) або па ланцужку «час і месца» (напрыклад, хто вучыўся ў гэтым горадзе ў гэтым годзе). Плюс магчымасць расказаць аб сабе — біяграфія, захапленні, фота. За першыя тры гадзіны я знайшла праз сайт чвэрць свайго выпускнога класа, трэцюю частку курса, некалькіх калег з рэдакцыі, былога настаўніка і сваё першае каханне. Яшчэ праз пару гадзін яны пайшлі да мяне самі — пачкамі. Тыя, з кім і без таго рэгулярна бачымся, з нейкай незразумелай радасцю віталіся і віншавалі «з далучэннем», далёкія знаёмыя распыталі аб жыцці-быцці. Потым размова пераходзіла на «а як у цябе», збочвала на іншых знаёмых, і завяршалася агульнай высновай, што трэба як-небудзь, пры выпадку, абавязкова сустрэцца.

Зрэшты, толькі па «Аднакласніках», напэўна, ранавата рабіць высновы. Сацыяльныя сеткі служаць розным інтарэсам. Напрыклад, створаны ў 2005 годзе рэсурс «УКантакце» (vkontakte.ru), паводле слоў аднаго з яго стваральнікаў Паўла Дурава, вырас з традыцыйных студэнцкіх сайтаў і дазволіў навучэнцам адной і той жа ВНУ лепш ведаць адзін аднаго і не губляцца пасля вучобы, прывучыўшы карыстальнікаў указваць замест віртуальных імёнаў і карцінак рэальныя імёны і фатаграфіі. Рэсурс «МойКруг» (mojkrug.ru) — дзелавы, закліканы найперш спрашчаць жыццё тым, хто займаецца рэкрутынгам, або сам шукае працу ці новыя магчымасці для самарэалізацыі — «па рэкамендацыі старога знаёмага вам будзе прасцей гэта зрабіць, чым прыходзячы з вуліцы», — адзначае адміністрацыя сайта, і спрачацца з ёй не даводзіцца. Дарэчы, «МойКруг» пабудаваны на цікавай тэхналогіі: ёсць меркаванне, што ўсе людзі на зямлі знаёмыя не больш як праз пяць рукапацісканняў. (Мае сябры аднойчы высветлілі, што знаёмыя праз два рукапацісканні з... былым прэзідэнтам ЗША Білам Клінтанам). Так што тэарэтычна вы можаце пазнаёміцца з кім захочаце — трэба толькі, каб вас прадставіў той, хто ведае патрэбную персону асабіста. Дык вось, віртуальна паціскаючы адзін аднаму рукі, можна знайсці прафесійныя кантакты ці атрымаць якую іншую карысць. Гэтаксама існуюць рэсурсы «сямейнага тыпу», скажам, www.geni.com, які дазваляе пабудаваць уласнае генеалагічнае дрэва і ўсталёўваць сувязі з «сябрамі сям'і», рэлігійныя суполкі — www.mychurch.org дазваляе любому, хто жадае, стварыць уласную царкву і сабраць адзінаверцаў, і нават... антысацыяльныя, на якіх можна разам калі не сябраюць, то ненавідзяць, кшталту «кнігі нянавісці» www.hatebook.org, дзе можна ад душы вылаяцца на ўсё і ўсіх, хто вам не падабаецца, пад дэвізам «вораг вашага ворага — ваш сябар». Дайшло нават да таго, што па сетцы гуляў «клон» рэсурсу «Аднакласнікі» пад назвай «Аднакамернікі» — з цалкам падобным дызайнам, структурай і напаўненнем, толькі ў блатным стылі. Праўда, хутка стала зразумела, што гэта не паўнацэнны сайт, а толькі карцінка, пустышка, калі хочаце.

Падводныя камяні

Бадай, самае частае абвінавачванне сацыяльных сетак — у тым, што яны ствараюцца на заказ расійскіх спецслужбаў. А што яшчэ загадаеце падумаць, калі карыстальніку прапануецца ўказваць аб сабе ўсю максімальна поўную інфармацыю, а пры змяшчэнні фота — толькі ўласнае, і каб твар быў добра бачны, ды яшчэ ўдакладняць, дзе і калі зроблены здымак, а калі людзей «здаюць» сваіх карыстальнікаў, адназначна адказаць нельга дагэтуль. Але вось такія выпадкі, што судовыя прыставы, падатковыя інспектары і ваенныя камісарыяты знаходзілі «кліентаў» праз гэтыя самыя сеткі, ужо былі.

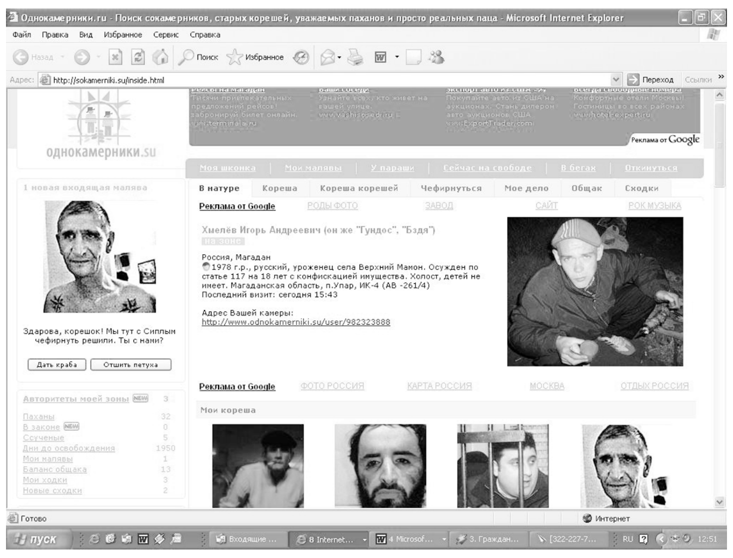

многа, то называць усіх. Адміністрацыя сайтаў такія меркаванні абвяргае, але своеасабліва. «Мы працуем над тым, каб абараніць канфідэнцыйную інфармацыю ад карыстальнікаў, — сцвярджае стваральнік «Аднакласнікаў» Альберт Папкоў. — Аднак калі да нас звяртаюцца праваахоўныя органы ў адпаведнасці з законам, мы дапамагаем ім». Ці сапраўды адміністрацыйныя службы сацыяльных сетак

Акрамя традыцыйнай ці міфічнай небяспекі віртуальных «хвастоў», у кожнага рэсурсу існуюць пэўныя свае незручнасці, не ўлічаныя або свядома пакінутыя распрацоўшчыкі. Скажам, на тых жа «Аднакласніках» візіт кожнага чалавека на вашу асабістую старонку фіксуецца ў раздзеле «Мае госці», і часта бывае незразумела, хто і навошта зазірнуў туды гэты незнаёмец. А незнаёмец, цалкам верагодна, усяго толькі выпадкова ўдакладніць па фатаграфіі, ці вы — той чалавек, якога ён шукае, ці гэта толькі ўяўна.

На некаторых рэсурсах пошук людзей ускладняецца тым, што, напрыклад, назва горада ці ВНУ ў агульнай базе можа быць напісана з памылкай. Ці проста на іншай мове. Дый патрабаванне «толькі свае фота і толькі рэальныя імёны» далёка не ўсе выконваюць. Свайго піянерскага брацікa, скажам, я адшукала толькі па ланцужку «горад—школа»; добра яшчэ, што ахвочым імем не падпісаўся.

Затое кожны рэсурс прапануе і свае бонусы. Да прыкладу, «УКантакце» дазваляе не проста пакідаць паведамленні, а маляваць графіці «на сцяне», а таксама ствараць суполкі па інтарэсах — клубы. У некаторыя дастаткова не ўваходзіць, толькі пачытаць назвы для паляпшэння настрою: «Клуб тых, хто ненавідзіць дурныя рассылкі «перашлі гэты ліст 100 сябрам, інакш табе гамон», «Клуб тых, хто любіць шчоўкаць пластыкавымі пухірамі на ўпакоўках тавараў, каб атрымліваць тыц-тыц-тыц», або нават «Клуб тых, хто ад няма чаго рабіць чытае тэкст на асвяжальніку паветра ў туалеце, а потым чытае на казахскай і ўкраінскай мове і рагоча»...

Прывітанне, Білі!

Калі гаварыць аб сацыяльных сетках, нельга абмінуць увагай знакамітасцяў. Яшчэ не прайшлі тыя часы, калі ў Інтэрнэце карыстальнікі спрачаліся, хто ягоны той ці іншы блог — зорка ці звычайны чалавек. А цяпер з'явілася і новая забава: дазнацца, хто з папулярных асобаў не супраць адшукаць сваіх аднакласнікаў, аднакурснікаў, саслужыўцаў і г.д.

На «Аднакласніках» у сваёй базе я выйшла на 8 Білаў Гейтсаў. Наўрад ці хоць адзін з іх сапраўдны, але неафітаў, якія хочуць пагрэцца ў праменнях чужой славы, там не пералічыць. Для параўнання: «Уладзіміраў Пуціных» на сайце — каля 30, прычым карыстальнікі не заўжды ведаюць дакладны ўзрост расійскага лідара; Нікаля Саркозі — 8 экзэмпляраў; Джорджаў Бушаў-старэйшых — 10... Затое «пашанцавала» з дасведчанымі прыхільнікамі і клонамі поп-зорак, пісьменнікам, акцёрам і нават кінагероям — 8 чароўных Гары Потэраў, больш як 20 «цудоўных нянь» Анастасій Заварзтных, добры тузін галасістых Дзімаў Біланаў (Віктараў Беланаў), 4 модных Харукі Муракамі ды 7 гламурных Аксан Робскі. І гэта нягледзячы на тое, што многія папулярныя асобы абураліся наяўнасцю «двайнікоў», а ў выпадку з уладальнікам кампаніі «Еўросеть» Яўгенам Чычваркіным справа без малога не дайшла да суда, пасля чаго анкеты-клоны былі тэрмінова выдаленыя з сайта.

З беларускімі зоркамі прасцей — ніхто за іх спіны не хаваецца. Тамі і Аляксей Хлястоў, і Ларыса Грыбалёва, і Алеся, і Настасся Цыханівіч, і Ігар Міцько, і Сяргей Кухто, і Максім Алейнікаў, і Сяргей Сухамлін на «Аднакласніках» цалкам рэальныя. Гэтаксама як Дар'я Домрачава, Кацярына Карстэн, Максім Мірны і Алім Керымаў. Праўда, стасункі нашы знакамітасці завязваюць далёка не з усімі, а толькі з тымі, каго сапраўды ведаюць ці хочуць адшукаць.

Яно вам трэба?

Праз тыдзень я зразумела, што часу на «Аднакласнікаў» марнуецца зашмат. Прычым нават калі не прыходзіш, а свайго асабістага, то ўсё адно гэта адбіваецца на працы, бо выспацца нармалёва не атрымліваецца. А станоўчых вынікаў нешта не бачна. З некалькіх дзесяткаў знойдзеных сяброў і знаёмых палову можна было адшукаць іншым шляхам, а з некаторымі паспяхова абмяняліся кампліментамі і перарвалася... З іншага боку, аб чым гаварыць з людзьмі, якіх ты не бачыў больш за дзесяць гадоў, і якія даўно сталі табе чужымі. Табе збольшага не цікавыя іхнія захапленні, ім — твае. Вы не падпісваліся на ўзаемны душэўны стрыптыз.

А самае галоўнае — калі прыглядзецца, сацыяльнымі сеткамі карыстаюцца дастаткова маладыя людзі. Яны расталіся з былымі знаёмымі не з прычыны войнаў ці катаклізмаў, а цалкам свядома, па ўласным жаданні — не аднавіўшы тэлефонаў, не пісаўшы лістоў, проста не сябравалі. І цяпер іх мінімум дзейных спрабаваць свае сувязі ў віртуальнасці, ды яшчэ ў мінулым, тое, чаго не было — цэльную чалавечую аднасіная... Магчыма, таму ўсё больш людзей закрываюць свае акаунты і выдаляюць анкеты?

Зрэшты, гэта маё ўласнае меркаванне. Што прыносяць сацыяльныя сеткі, кожны карыстальнік вырашае для сябе сам.

Таццяна Ахотнічэнка (Шухта), мая былая аднакласніца, знойдзеная праз сайт: «Ведаеш, Віка, гэта сайт для адзінокіх людзей. Ты спытаешся, няўжо ў нас 11 мільёнаў адзінокіх людзей. А чаму не? Гэта хоць нейкія стасункі, на прымітыўным узроўні, але стасункі. А тое, што сайтам актыўна карыстаюцца сямейныя людзі, сведчыць зноў жа пра недахоп стасункаў... Я хачу наладзіць асабістае жыццё, і не бачу нічога дрэннага ў тым, каб карыстацца дзеля гэтага Інтэрнэтам. Скажам так, калі мой выбраннік будзе з ліку сяброў, а не проста чалавек з вуліцы, мне будзе спакайней».

Атмараві, альтэрнатыўны рок-музыкант: «Нядаўна сустрэўся з аднакласніцай, якую не бачыў гадоў 13. Кантакт трымаю толькі з адным чалавекам з майго класа, астатнія неяк згубіліся, большасць з'ехалі за мяжу. А цяпер дзякуючы сайту адбылася гэтая сустрэча, і, наколькі мне здалося, яна атрымалася цікавай і карыснай. Будзем яшчэ сустракацца. Увогуле цікава бачыць, як рэагуюць на цябе людзі з таго мінулага, у каго ў памяці ты — школьнік...».

Заканчэнне. Пачатак на 1-й стар.

МЫ СЯДЗЕЛІ ЗА АДНОЙ ПАРТАЙ

Адносна нядаўна — калі быць дакладным, то 5 лютага 2008 года — і на нашай вуліцы з'явіўся аналаг папулярнай сацыяльнай сеткі «Аднакласнікі.Ру». У даменнай зоне .by гэты праект — першы, закліканы аб'яднаць усіх тых, хто ў розныя часы вучыўся на тэрыторыі Беларусі. Рэклама яго ўжо змешчана ў цэнтры сталіцы, колькасць наведвальнікаў рэсурсу — некалькі соцень чалавек у дзень. А цалкам ён называецца «Першы беларускі нацыянальны сацыяльны праект Parta.By». Чаму абрана менавіта такая назва, ці будзе «Парта» канкураваць з «Аднакласнікамі», з якімі прэтэнзіямі карыстальнікаў давялося сутыкацца і ў якім накірунку развівацца — пра ўсё гэта расказвае кіраўнік праекта Мікалай СВІРКО.

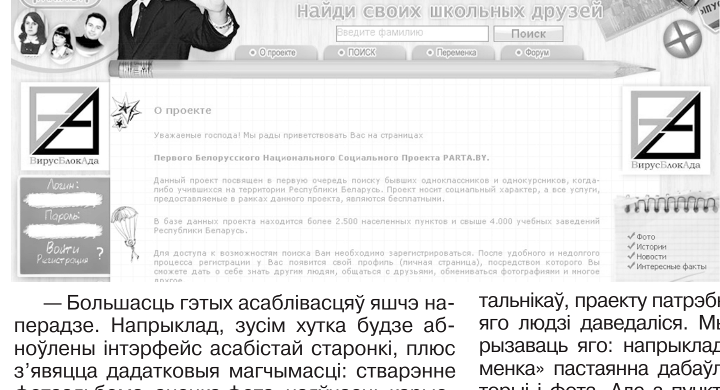

— Навошта ўвогуле ладзіць падобную справу пасля «Аднакласнікаў»?

— Насамрэч ідэя нарадзілася напрыканцы лета 2006 года, абсалютна незалежна ад знешняга ўплыву, і адразу быў праведзены пошук у Інтэрнэце на прадмет адпаведнікаў. Высветлілася, што існуе рэсурс «Аднакласнікі». Што датычыцца рэалізацыі, ад самой ідэі да яе практычнай распрацоўкі прайшло паўтара года — доўгі час задума проста «ляжала на паліцы», чакаючы свайго часу. Цяпер праект толькі стартаваў, і ён падстройваецца пад рэакцыю карыстальнікаў.

— А якая яна, гэта рэакцыя?

— Напэўна, самыя неадназначныя і рознабаковыя ацэнкі выклікае дызайн праекта. Адным адназначна і моцна падабаецца, другім не падабаецца ўвогуле. Ад чаго мы ішлі, прыдумляючы афармленне? Хацелі выкарыстаць не «голыя» старонкі, а стварыць пэўную атмасферу, стварыць вобраз парты, які быў бы агульным і для сучасных выпускнікоў, і для тых, хто вучыўся яшчэ ў Савецкім Саюзе. Уласна кажучы, таму і выбралі назву «Парта.Бай» — якія б ні ўкараняліся тэхналогіі, а парты ў школах і інстытутах застаюцца, мяняюцца толькі вонкава. Хацелася, каб рэсурс быў не механічным: увёў прозвішча, знайшоў сябра, — а нейкім больш утульным, чалавечным.

— У кожнага сацыяльнага рэсурсу — свае «разынкі»: дзесьці можна складаць рэйтынг фота, дзесьці — маляваць графіці. Ці ёсць свая асаблівасць у «Парты.Бай»?

— Большасць гэтых асаблівасцяў яшчэ наперадзе. Напрыклад, зусім хутка будзе абноўлены інтэрфейс асабістай старонкі, плюс з'явяцца дадатковыя магчымасці: стварэнне фотаальбома, ацэнка фота, наяўнасць карыстальніка на сайце, стварэнне груп па інтарэсах... У далейшых планах — дадаць на сайце яшчэ некалькі раздзелаў, якія, спадзяёмся, будуць вельмі цікавыя беларускаму карыстальніку. Амаль гатовы да запуску раздзел «Знакамітасці», дзе будуць сабраныя інтэрв'ю з вядомымі асобамі Беларусі — размовы пра іх дзяцінства, успаміны пра школьнае і студэнцкае жыццё.

— Дарэчы, пра знакамітасцяў. Вельмі лёгка сабраць інфармацыю аб папулярным чалавеку і зарэгістравацца пад яго імем. «Парта.Бай» ад гэтага нейкім чынам застрахаваная?

— «Парта.Бай» арыентавана перш за ўсё на беларускую аўдыторыю — як паказвае статыстыка, каля 85 працэнтаў нашых наведвальнікаў — гэта жыхары Беларусі. Натуральна, мы ніколі не будзем роўныя «Аднакласнікам», але ў гэтым і пэўны плюс. У нас знакамітасцяў менш, і, паколькі мы плануем пастаянна папаўняць раздзел інтэрв'ю, хутка стане зразумела, дзе сапраўды — анкета знакамітасці, а дзе — проста «клон».

За першыя два месяцы стартавага перыяду колькасць зарэгістраваных удзельнікаў «Парта.Бай», як плануецца, не перавысіць 3—5 тысяч чалавек. Таму праблем тэхнічнага характару быць не павінна, абсталяванне справіцца, — запэўнівае Мікалай Свірко.

— Праз «Парта.Бай» вам ужо ўдалося кагосьці адшукаць?

— Тых сяброў, з кім я не кантактаваў да гэтага — пакуль не ўдалося. Яшчэ надта малая колькасць карыстальнікаў, праекту патрэбны пэўны час, каб пра яго людзі даведаліся. Мы стараемся папулярызаваць яго: напрыклад, у раздзеле «Перамена» пастаянна дабаўляюцца забаўныя гісторыі і фота. Але з пункту гледжання пошуку, думаю, сайт пачне быць дзейсным не раней чым праз тры месяцы.

— Што адметна, у вашай пошукавай базе — больш за 2500 населеных пунктаў і больш за 4000 навучальных устаноў. Калі з першымі больш-менш зразумела, бяры даведнік ды перапісвай, то каб пералічыць другія, патрэбна карпатлівая праца: адны знікаюць, іншыя мяняюць назвы...

— Так, база даных — адметная асаблівасць нашага праекта. У іншых сетках, наколькі мне вядома, карыстальнікі самі задаюць населены пункт, указваюць навучальную ўстанову, якую скончылі, а потым ужо іншыя далучаюцца. Гэта нязручна ў тым сэнсе, што адна і тая ж назва можа быць напісаная па-рознаму — напрыклад, на рускай мове, лацінкай, або проста з памылкай... Так што гэта вялікі аб'ём работы, нябачны, але тым не менш важны. Наша база даных навучальных устаноў складзена па стане на пачатак 2007 года, так што, магчыма, у нас няма школ, якія адчыніліся ці зачыніліся пасля гэтага тэрміну — аднак карыстальніку варта толькі звярнуцца ў адміністрацыю праекта, і мы дададзім яго школу ў агульны спіс. Калі браць тыя навучальныя ўстановы, што мянялі назвы, яны таксама будуць зведзены з дапамогай карыстальнікаў у адно цэлае.

У Расіі вакол сацыяльных сетак разгарэлася нямала скандалаў — напрыклад, з іх дапамогай судовыя прыставы і ваенкаматы адшукалі сваіх «кліентаў». Ці застрахаваная ад гэтага «Парта.Бай»? Паводле слоў кіраўніка праекта, кожны чалавек сам нясе адказнасць за тыя звесткі, што ён называе пры рэгістрацыі, таму супрацоўнік ваенкамата, зарэгістраваўшыся ў рэсурсе, патэнцыяльна можа знайсці старонку «адмоўніка» і напісаць паведамленне «Вася, цябе чакаюць у арміі». Але канфідэнцыйную інфармацыю аб карыстальніку (у тым ліку нумар тэлефона, які запрошваецца пры рэгістрацыі для сувязі) ніхто выдаваць не збіраецца.

— У вызначэнні ёсць слова «беларускі». Многія кажуць: чаму ж тады не назвацца «Крэйда.Бай» і не зрабіць рэсурс беларускамоўным?

— Так, падобных прэтэнзій было многа — чаму рэсурс не беларускамоўны і чаму людзі не могуць зарэгістравацца на роднай мове. Наконт першага — мы ўжо вызначыліся, што будзем рабіць дзвюхмоўны рэсурс, у будучым карыстальнік зможа выбіраць, які варыянт для яго больш зручны, на якой мове ён хоча чытаць навіны. Што датычыцца другога, мы адмовіліся ад гэтага, каб не ствараць блытаніну — рэгіструючыся на розных мовах, ды яшчэ невядома, наколькі пісьменна, цяжэй знайсці адзін аднаго. Таму вырашылі лішні раз не адпужваць наведвальнікаў; але не выключаем, што ў будучым пяройдзем да дзвюхмоўя і тут. У любым выпадку, мы пастараемся зрабіць гэты рэсурс адметным ад расійскіх, ён не капіруе чужыя прыклады, а робіцца цалкам сіламі нашых распрацоўшчыкаў і накіраваны найперш не на камерцыйны поспех, а на тое, каб быць цікавым людзям.

Па-за межамі інтэрв'ю пацікавілася ў Мікалая — чыё фота змешчана на рэкламе «Парты.Бай»? «Мне казалі, што я на сябе непадобны, але я не думаў, каб настолькі», — усміхнуўся суразмоўца. Хацела сказаць яму, што багатым будзе, калі не пазнаюць. А потым падумала — лепш няхай пазнаюць. І знаходзяць у сетцы — былыя аднакласнікі, аднагрупнікі, аднакурснікі. Інакш для чаго ўвогуле ўся справа наладжвалася?

Вікторыя ЦЕЛЯШУК.

Добры дзень, родныя словы

ПІ НАГБОМ СЫРАДОЙ РОДНАЙ МОВЫ!

(Заканчэнне. Пачатак у нумары за 21 лютага.)

Цяпер побач з беларускім маю рускі і польскі буквары для школ Беларусі. А сёння я заняты над новым дапаможнікам «Мама, навучы мяне чытаць». Лічу, што чатырохгодкі лёгка могуць навучыцца чытаць дома, яшчэ да школы, гуляючы, калі нам вызваліцца ад дарэмна ўскладнёнай метадычнай дагматыкі. Варта толькі штодня чатыры—пяць хвілін дзіцячай увагі ды ўмець на хвіліну спыніцца раней, чым дзіця паспее стаміцца. Мая праўнучка ва ўзросце тры з палавінай гады ўжо чытала цэлымі словамі.

Колісь БССР была першай саюзнай рэспублікай, якая ліквідавала дарослую непісьменнасць. Час ставіць сёння новыя задачы...

А ўспомніліся Танкавы словы яшчэ і таму, што з чыесьці неразумнасці мы на гэты год не маем адрыўнога беларускага календара. І гэта ў суверэннай незалежнай дзяржаве! Проста не ўкладваецца ў галаве.

Кажуць, нібыта не разыходзіўся тыраж. Я ніколі не бачыў беларускага календара ў ніводным дзяржаўным кіёску на чыгуначных, аўтобусных вакзалах, на рынках. Сам купляў у падзем'і побач з метро на плошчы Перамогі і дасылаў знаёмым, якія прасілі дастаць ім каляндар...

Кажуць, што на 2009 год нам пашанцуе. Дык будзем спадзявацца. Нездарма ж у свеце ёсць такі дзень роднай мовы.

А яна жыве, расце і штораз набірае новай моцы, узбагачаецца, як заўсёды, новымі словамі. Як, напрыклад, з ласкі Якуба Коласа словам **цемрашал, адлюстраванне** — ад Уладзіміра Дубоўкі, **навучэнец** — ад Пятра Глебкі...

Дзякуй ім і многім сотням руплівцаў, якія засявалі і засяваюць чыстым зернем нашы моўныя гоні.

І мне таксама рупіла гэтая патрэба. **Самавучнік** — ці не лепш за **самавучыцель**, які змяшчаюць у руска-беларускіх слоўніках, перакладаючы, па сутнасці, з рускай на рускую. І гэтую маю слоўную прапанову ўхваліў тонкі знаўца нашай мовы паэт Максім Лужанін.

А **языкаломка** (сваячніца **галаваломкі**) мне падалася добрым адпаведнікам двунаціскной рускай **скороговорки** (украінскай **швидкомовки**). І Васіль Вітка, ужо лежачы на Божай пасцелі, пагадзіўся са мною. Цяпер сустракаю гэтае слова ў Васіля Жуковіча і інш.

А закончыць хачу гэты матэрыял сваім вершам, які прысвяціў старэйшаму брату Міхасю, аўтару «Слоўніка сінонімаў і блізказначных слоў беларускай мовы», які ўжо, дзякаваць Богу, вытрымаў чатыры перавыданні. Я ўзяў эпіграфам, тады яшчэ з рукапісу, лексічную грамаду да слова прастор.

Прастор, прасцяг, пространь, прыволле, раздолле, разлегласць, разлог, далягляд, даль, далеч, далячынь, шырыня, шыр, бязмер, бязмер'е, бязмежжа, бязмежнасць, бясконцасць, бяскрайнасць, неагляднасць, абсяг.

Які прастор!
Якая разлегласць!
Шырыня якая!
Далечыня якая!
Разгарненне якое —
у роднай мове,
у беларускай мове.

Анатоль КЛЫШКА.

Як пісаць: баба-яга, баба-Яга або баба Яга?

Паважаныя супрацоўнікі газеты «Звязда», усе вы вельмі беражліва ставіцеся да беларускай мовы, таму мы да вас і звяртаемся. Сёння члены нашай сям'і ўвесь вечар спрачаліся, як правільна пішацца тое ці іншае беларускае слова, шукалі правільны адказ на тэставыя заданні рэпетыцыйнага тэсціравання, з якога толькі што вярнуўся малодшы сын Іван. Двое старэйшых дзяцей таксама здавалі беларускую мову. Але пытанні, якія ўзнікалі раней, зноў паўтарыліся.

Сям'я ШУЦЬКО, *г. Мінск*

1. У дапаможніку «Беларуская мова ў пытаннях і адказах» В.М. Сіўковіч на 159-й старонцы пішацца: «Адзначаецца, што назоўнікі дзед, прадзед маюць варыянтныя канчаткі: пры дзедзе і пры дзеду». Якое слова выбіраць у тэстах?

У месным склоне назоўнікі II скланення, якія абазначаюць асобу чалавека, маюць канчаткі -у(ю): *аб Мележу*, *аб герою, пры бацьку, пры Андрэю*. Аднак у моўнай практыцы асабовыя назоўнікі з цвёрдай асновай ужываюцца таксама і з канчаткам -е: *аб сыне, пры браце, аб Коласе.*

Канчаткі асабовых назоўнікаў II скланення дзед, прадзед аўтарамі школьных падручнікаў і вучэбных дапаможнікаў падаюцца па-рознаму:

1) асабовыя назоўнікі ў месным склоне маюць канчатак -е пры аснове на цвёрды зычны: а*б рыбалов-е, пры брац-е, але: пры дзед-у* (Малажай Г.М. «Беларуская мова: падручнік для 5 класа агульнаадукацыйнай школы з рускай мовай навучання». Мн.: Навукова-метадычны цэнтр вучэбнай кнігі і сродкаў навучання, 2002. С. 148);

2) асабовыя назоўнікі II скланення мужчынскага роду маюць канчаткі -у(-ю) (пры цвёрдай аснове можа быць і канчатак -е): *пры салдату, дзеду, брату, суседу, прадзеду, але сыну (е)* (Несцяровіч В.І. «Беларуская мова: падручнік для 10—11 класаў агульнаадукацыйнай школы з рускай мовай навучання». Мн.: Нар. асвета, 1999. С. 81);

3) у месным склоне назоўнікі II скланення, што абазначаюць асобаў, маюць канчатак -у(-ю): *пры дзед-у, Якав-у, кавал-ю* (Кавалёва М.Ц. «Беларуская мова: дапаможнік для вучняў старэйшых класаў». Мн.: Нар. асвета, 1995. С. 111);

4) слова «дзед» у Слоўніку беларускай мовы пад рэдакцыяй Бірылы М.В. у форме меснага склону падаецца з канчаткам -е: *дзедзе* (С. 211).

Улічваючы тое, што ў форме меснага склону некаторыя асабовыя назоўнікі II скланення мужчынскага роду з цвёрдай асновай ужываюцца з канчаткамі -у і -е, у тэставыя заданні Рэспубліканскага інстытута кантролю ведаў на вызначэнне канчаткаў назоўнікаў у месным склоне асабовыя назоўнікі мужчынскага роду з цвёрдай асновай не ўключаюцца.

2. Як правільна пісаць: *баба-яга, баба-Яга* або *баба Яга* (у розных дапаможніках таксама розныя адказы)?

Словы, напісанне якіх у вучэбных дапаможніках падаюцца па-рознаму, у тэставыя заданні Рэспубліканскага інстытута кантролю ведаў не ўключаюцца.

3. Як правільна пісаць: *спецыялістка-унікум* або *спецыялістка-ўнікум*?

Пасля злучка, калі папярэдняе слова заканчваецца на галосны, пішацца літара *ў*: *паўночна-ўсходні, хлопцы-ўмельцы*. Аднак у словах іншамоўнага паходжання пішацца літара *у*, калі [у] утварае склад: соус, *ва універсітэце, Ландау*. Такім чынам, слова *спецыялістка-унікум* трэба пісаць з літарай у (складовае).

4. Растлумачце, калі ласка, сэнс слова «веццi» (Так у лісце ў рэдакцыю -**Рэд.**) **і чаму яго можна ўжываць толькі ў адзіночным ліку?**

Слова веццe мае значэнне «галінкі дрэва» (ТСБМ. У 5 т. Т. 1. С. 485). Гэта зборны назоўнік, ён абазначае сукупнасць аднародных прадметаў як адно цэлае. Зборныя назоўнікі (напр.: карэнне, каменне, лісце, крылле) маюць толькі форму адзіночнага ліку. Форма множнага ліку веццi, каменні, лісці — памылковая, хоць і сустракаецца ў некаторых творах мастацкай літаратуры.

«Звязда» вельмі ўдзячная метадыстам Рэспубліканскага інстытута кантролю ведаў за тое, што яны ў парадку выключэння пагадзіліся правесці для нашых чытачоў завочны ўрок беларускай мовы.

«ДАІШНІКІ» НЕ ПРАДАЛІСЯ

Днямі супрацоўнікі ДАІ Іван Ермаловіч і Сяргей Гіль спынілі на адной са сталічных вуліц аўтамабіль «Пежо-605». Кіроўца быў непрышпілены рамянём бяспекі. Апроч таго, мужчына каўказскай нацыянальнасці не меў пры сабе пашпарта, а прад'явіў толькі вадзіцельскае пасведчанне Расійскай Федэрацыі. Каўказец настойліва прапаноўваў «даішнікам» хабар у памеры 10 долараў. Супрацоўнікі ДАІ грошай не ўзялі. Тады парушальнік схапіў свае дакументы, кінуў у салон 60 долараў і вылез з міліцэйскай машыны. «Даішнікі» адразу ж затрымалі нахабніка.

Мікола ДЗЯБЁЛА.

КУП «Минский областной центр учета недвижимости»
проводит открытый аукцион

по продаже 3-х холодильных машин МКД-30-2-5 1985 г.в. Начальные цены: 3 920 067 бел. руб.с НДС за единицу. Подробное извещение опубликовано в газете «Звязда» от 09.10.2007 г. **Аукцион состоится 29.02.2008 г. в 12.00 по адресу: г. Минск, ул. Чкалова, 5, к. 321.** Заявления на участие и необходимые документы принимаются по 28.02.2008 г. до 17.00 по адресу: г. Минск, ул. Чкалова, 5, к. 326.

Контактные телефоны (8017) 2246134, (801777) 16129.

Наш сайт: www.rlt.by

КУП «Минский областной центр учета недвижимости», УНП 690324015.

Уважаемые акционеры ОАО «Знамя индустриализации»

28 марта 2008 года состоится очередное собирание акционеров ОАО «Знамя индустриализации» по адресу: г. Витебск, ул. Гагарина, 11, зал заседаний.

ПОВЕСТКА ДНЯ СОБРАНИЯ:

1. Об итогах финансово-хозяйственной деятельности Общества в 2007 году и основных направлениях деятельности Общества на 2008 год.
2. Отчет о работе Наблюдательного совета в 2007 году. Оценка деятельности директора Общества Наблюдательным советом. Отзыв Наблюдательного совета о годовом балансе Общества.
3. О результатах проверки Службой ведомственного контроля концерна «Беллегпром» и проверки Ревизионной комиссией финансово-хозяйственной деятельности Общества за 2007 год.
4. Утверждение годового отчета, бухгалтерского баланса, счетов прибыли и убытков Общества.
5. Утверждение порядка распределения прибыли, остающейся в распоряжении предприятия за 2007 год. О выплате дивидендов за 2007 год.
6. Утверждение плана распределения прибыли, остающейся в распоряжении предприятия на 2008 год и I квартал 2009 года.
7. Избрание членов Наблюдательного совета и Ревизионной комиссии Общества.
8. О вознаграждении членов Наблюдательного совета и Ревизионной комиссии Общества.
9. О субсидии на безвозвратной основе из инновационного фонда концерна «Беллегпром» в соответствии с Указом Президента Республики Беларусь от 25 августа 2006 года № 528 «О некоторых мерах по стабилизации финансового положения отдельных организаций».
10. Об увеличении уставного фонда Общества путем дополнительного выпуска акций на сумму субсидии, предоставленной из инновационного фонда концерна «Беллегпром».
11. Об утверждении решения о дополнительном выпуске акций.
12. Утверждение изменений и дополнений в Устав Общества и утверждение Устава Общества в новой редакции.

С материалами, подготовленными к собранию, можно ознакомиться по адресу: г. Витебск, ул. Гагарина, 11, каб. 34 в рабочие дни с 19 по 27 марта 2008 г. (время работы с 9.00 до 16.00) либо 28 марта 2008 года по месту проведения собрания.

Регистрация участников собрания с 13.00 до 13.45 по месту проведения собрания.
Начало работы собрания — 28 марта 2008 г. в 14 часов.

Список акционеров для участия в собрании составлен по состоянию на 20 февраля 2008 года.

Для регистрации иметь при себе следующие документы:
— акционеру Общества — паспорт, представителю акционера — паспорт и доверенность.

УНН 300200360. **Наблюдательный совет ОАО «Знамя индустриализации».**

Тваё правы

ДАПАМОГІ З НОВЫМІ НЮАНСАМІ

Статыстыка сведчыць, што летась у Беларусі нарадзілася 103 425 дзяцей, што адразу на 7,3 працэнта перавысіла паказчык 2006 года. Таму не выпадае сумнявацца: пытанні налічэння дапамог па цяжарнасці і родах, пры нараджэнні і па доглядзе дзяцей набываюць усё большую папулярнасць. Між тым, сёлета якраз тут з'явіліся нова-ўвядзенні. І каб разабрацца з імі, карэспандэнт «Звязды» вырашыў сустрэцца з намеснікам начальніка галоўнага ўпраўлення палітыкі занятасці і народанасельніцтва Міністэрства працы і сацыяльнай абароны Таццянай Васільеўнай ШЭМЕТАВЕЦ.

Дастаткова толькі статусу

Дапамога па цяжарнасці і родах прадастаўляецца працуючым, і не прадстаўляецца непрацуючым маці. Гэта правіла застаецца. А вось у дачыненні да беспрацоўных маці з'явіліся пэўныя змяненні.

— Калі раней для атрымання дапамогі па цяжарнасці і родах было неабходна, каб жанчына была зарэгістравана ў якасці беспрацоўнай і мела права на дапамогу па беспрацоўі, то цяпер дастаткова толькі рэгістрацыі, — кажа Таццяна Шэметавец. — Пры гэтым жанчыне, якой дапамога па беспрацоўі не прызначана, тут будзе рабіцца выплата ў мінімальным памеры — 50 працэнтаў бюджэту пражытковага мінімуму ў разліку на кожны месяц.

Адно з найбольш «папулярных» пытанняў — як вылічваецца дапамога па цяжарнасці і родах у выпадку, калі нараджае працуючая жанчына, якая яшчэ знаходзіцца ў водпуску па доглядзе малодшага дзіцяці ва ўзросце да 3 гадоў? Зрэшты, адзначае Таццяна Шэметавец, парадак тут захаваўся ранейшым: «зыходным пунктам» для вылічэння стануць «чыстыя» тарыфная стаўка ці аклад за два папярэднія месяцы. Пры гэтым, заўважаюць у міністэрстве, калі жанчына перапыніць водпуск па доглядзе і выйдзе на некаторы час на работу, у яе сфарміруецца сярэдні заробак з улікам усіх надбавак, даплат і прэмій. І, адпаведна, памер дапамогі па цяжарнасці і родах атрымаецца зусім іншым.

Без выхавання — меншы памер

Цікавая норма ўведзена наконт аднаразовай дапамогі пры нараджэнні. З лета мінулага года ў выпадку з'яўлення ў сям'і першага дзіцяці такая дапамога складае 5, а другога і наступных дзяцей — 7 бюджэтаў пражытковага мінімуму.

Аднак цяпер тут трэба мець на ўвазе адзін нюанс. Паводле слоў Таццяны Шэметавец, пры вызначэнні памеру дапамогі пры нараджэнні ўжо не бяруцца ў разлік дзеці, у дачыненні да якіх маці пазбаўлена бацькоўскіх правоў.

Студэнты без зніжэння

Як вядома, сёлета «стандартны» памер дапамогі па доглядзе дзяцей павялічыўся з 60 да 80 працэнтаў бюджэту пражытковага мінімуму, што адпавядае 160 060 рублям. Пры гэтым варта заўважыць: цяпер права на атрыманне гэтай дапамогі ў поўным памеры маюць таксама асобы, якія фактычна даглядаюць дзіця і адначасова працягваюць атрымліваць адукацыю ў прафесійна-тэхнічных, сярэдніх спецыяльных і вышэйшых навучальных установах.

Даход палічаць не ва ўсіх

Першай умовай для прызначэння дапамогі на дзіця ва ўзросце больш за 3 гады застаецца ўзровень даходаў. Так, для атрымання такой дапамогі ў поўным памеры неабходна, каб сукупны даход на кожнага члена сям'і за месяц у 2007 годзе не перавышаў 111 400, а ў памеры 50 працэнтаў — 148 540 рублёў.

Разам з тым без уліку сукупнага даходу дапамогі на ўсіх дзяцей ва ўзросце больш за 3 гады павінны прызначацца сем'ям, якія выхоўваюць дзіця-інваліда, дзіця, інфіцыраванага вірусам імунадэфіцыту, сем'ям ваеннаслужачых тэрміновай службы, а таксама няпоўным сем'ям, дзе маці ці бацька не працуюць, не займаюцца іншымі відамі дзейнасці і маюць I ці II групу інваліднасці.

Плюс да таго, другой і не менш значнай падставай для прызначэння дапамогі на дзіця з'яўляецца занятасць бацькі ў поўнай ці аднаго з бацькоў у няпоўнай сям'і на працягу 6 месяцаў у папярэднім перад зваротам годзе. Аднак гэта патрабаванне не датычыцца сем'яў, калі бацьку ў поўнай ці аднаму з бацькоў у няпоўнай сям'і вызначана інваліднасць, прызначаны пенсія па страце карміцеля ці дапамога па доглядзе дзіцяці ва ўзросце да 3 гадоў, дзіцяці-інваліда ва ўзросце да 18 гадоў, інваліда I групы, асобы ва ўзросце звыш 80 гадоў.

Магчыма. Але з пацвярджэннем

Адначасова змяніліся падыходы ў вызначэнні права на дапамогу па доглядзе хворага дзіцяці пры стацыянарным лячэнні. Так, адзін з бацькоў атрымаў права знаходзіцца з дзіцем да 5 гадоў у бальніцы з выплатай дапамогі на догляд на ўвесь перыяд лячэння.

Такое ж правіла можа «працаваць» пры знаходжанні ў бальніцы з дзіцем ва ўзросце ад 5 да 14 гадоў. Але толькі ў выпадку, калі будзе заключэнне медыкаў аб неабходнасці пастаяннага догляду дзіцяці.

Працуеш або не?

Асобная гаворка — аб дзецях-інвалідах. Як падкрэслівае Таццяна Шэметавец, цяпер права на дапамогу па доглядзе дзіцяці-інваліда ва ўзросце да 18 гадоў незалежна ад ступені страты яго здароўя атрымалі маці, бацька, апякун, папячыцель і іншыя асобы, якія здзяйсняюць догляд, пры ўмове, што яны не працуюць і не атрымліваюць пенсіі.

Апроч таго, права на дапамогу па доглядзе дзіцяці-інваліда ва ўзросце да 18 гадоў, атрымалі таксама працуючыя бацькі, якія адначасова знаходзяцца ў водпуску па доглядзе дзіцяці ва ўзросце да 3 гадоў. Аднак такім правам можна карыстацца толькі ў час знаходжання ў «дэкрэтным» адпачынку.

«Няма шлюбу» — яшчэ не падстава

Таксама адметны нюанс — магчымасць спынення надбаўкі да дапамог для адзінокіх маці. Такі варыянт верагодны ў выпадку, калі высветліцца, што маці не знаходзіцца ў зарэгістраваным шлюбе, але пражывае і вядзе агульную гаспадарку з пэўнай асобай.

— Змяніліся і ўмовы прызначэння надбаўкі ў выпадках ухілення ад выплаты аліментаў і немагчымасці іх спагнання, — працягвае Таццяна Шэметавец. — Так, права на надбаўку мае маці, якая скасавала ранейшы і не ўзяла новы шлюб, пры наяўнасці рашэння суда аб прысуджэнні аліментаў і іх нявыплаты даўжніком. У той жа час пры ўстанаўленні бацькоўства без рэгістрацыі шлюбу права на надбаўку сям'я мець не будзе.

Пры гэтым павялічаны памер надбаўкі на дзяцей ва ўзросце да 1,5 года ў выпадку ўхілення ад аліментаў, інакш кажучы, у выпадку, калі даўжнік знаходзіцца ў вышуку. Памер такой надбаўкі складае 75 працэнтаў. Аднак калі аліменты не выплачваюцца па іншых прычынах (скажам, калі іх спагнанне немагчыма), памер надбаўкі не залежыць ад узросту і застаецца ранейшым — 40 працэнтаў.

З падтрымкай не толькі канікулы

І наступны, не менш адметны нюанс. Зараз дапамогі могуць выплачвацца ў выпадку ад'езду дзіцяці з дзіцячага дома, інтэрната ці ўстановы адукацыі з кругласутачным рэжымам знаходжання ў сям'ю на тэрмін больш за 1 месяц. І пры гэтым — незалежна ад часу года. Раней, нагадвае Таццяна Шэметавец, такія выплаты маглі рабіцца толькі падчас летніх канікулаў.

Сяргей ГРЫБ.

ОАО «АМКОДОР»

220013 Г. МИНСК, УЛ. П. БРОВКИ, 8

ИЗВЕЩЕНИЕ О СОЗЫВЕ
очередного общего собрания акционеров

Собрание состоится 27 марта 2008 года в 15.00 по адресу: г. Минск, ул. Пономаренко, 7, актовый зал Общества. Регистрация участников собрания проводится в день и по месту проведения собрания с 13.30 до 14.45.

ПОВЕСТКА ДНЯ:

1. Об итогах финансово-хозяйственной деятельности ОАО «Амкодор» за 2007 год.
2. Об утверждении годового отчета, бухгалтерского баланса, счетов о прибылях и убытках.
3. О распределении прибыли за 2007 год и направлениях использования прибыли в 2008 году.
4. Избрание членов Совета директоров, Ревизионной комиссии.
5. О внесении изменений и дополнений в устав ОАО «Амкодор» и утверждении его в новой редакции.

С информацией (материалами), подлежащими представлению акционерам при подготовке к проведению собрания, акционеры могут ознакомиться ежедневно (кроме субботы и воскресенья), начиная с 20 марта 2008 года в юридическом управлении Общества с 9.00 до 16.00, а в день проведения собрания — по месту его проведения.

УНП 100135676 **Совет директоров ОАО «Амкодор».**

ПРЕСС-СЛУЖБА «НАЦИОНАЛЬНЫХ СПОРТИВНЫХ ЛОТЕРЕЙ»

СЕКРЕТЫ УСПЕХА «СУПЕРЛОТО»

27 февраля 2008 года исполняется ТРИ ГОДА с момента выхода в эфир первого тиража лотереи «СУПЕРЛОТО». За три года существования игры состоялось 156 тиражей, тысячи игроков стали победителями и получили замечательные призы!

Лотерея «СУПЕРЛОТО» получила признание народа и сегодня стала настолько популярной, что в праздничные тиражи в ней принимает участие практически каждый седьмой житель Республики Беларусь.

29 реальных квартир в Минске, 340 элитных автомобилей, десяток килограммов золота Национального банка, несколько сотен изысканных ювелирных украшений, выигрыши на общую сумму 163 млрд 59 млн 641 тысяча рублей — все эти призы уже получили игроки «СУПЕРЛОТО» в обмен на счастливые лотерейные билеты.

Накануне праздничного 157-го тиража «СУПЕРЛОТО», посвященного ТРЕХЛЕТИЮ лотереи, мы встретились с начальником рекламно-информационного отдела Республиканского унитарного предприятия «Национальные спортивные лотереи», ведущей лотереи «СУПЕРЛОТО» Олесей РЯБУХИНОЙ.

— Олеся, в чем, на ваш взгляд, заключается главный секрет успеха лотереи «СУПЕРЛОТО»?

— Факторов, влияющих на популярность и поразительный успех лотереи «СУПЕРЛОТО», в действительности очень много. С самого начала деятельности нашего предприятия самой главной целью для нас было завоевание доверия белорусского народа. Сегодня, когда основные шаги по достижению этой цели уже сделаны, мы очень ценим и искренне дорожим этим доверием. Именно поэтому основными постулатами, которыми мы руководствуемся при подготовке к каждому тиражу «СУПЕРЛОТО», являются честность и открытость.

Розыгрыш призов лотереи «СУПЕРЛОТО» максимально прозрачен: тираж проходит в прямом эфире, здесь же называются номера выигрышных билетов, в еженедельных сюжетах рассказывается о вручении призов победителям, о проведенных благотворительных акциях. Уже через два часа после эфира на сайте лотереи «СУПЕРЛОТО» (www.superloto.by) можно проверить билет, на второй день после розыгрыша в газетах «Антенна» и «Советская Белоруссия» печатаются протоколы розыгрыша.

Немаловажное значение в деятельности нашего предприятия имеет выбранная рекламная стратегия: здесь главенствуют те же принципы — правдивость, открытость и реальность. В рекламных роликах «СУПЕРЛОТО» зритель никогда не увидит преувеличенного или неправдоподобно приукрашенного изображения призов: мы показываем только реально разыгрываемые квартиры, автомобили, золотые слитки и т.п. Мы стараемся удивить и привлечь внимание наших игроков реальным обилием и значимостью призов, а не гнаться за обманчивым блеском. Если в «СУПЕРЛОТО» разыгрывается квартира, то в рекламе мы показываем именно эту реальную квартиру, а не снимок из какого-нибудь журнала. Если в качестве приза выставляются золотые слитки, то мы снимаем на камеру реальные слитки с индивидуальными номерами. А затем эти реальные призы вручаем реальным победителям. Игроки «СУПЕРЛОТО» это знают, вот почему доверяют нам. И именно поэтому на сегодняшний день «СУПЕРЛОТО» является лидером среди самых популярных лотерей не только Беларуси, но и стран СНГ.

— Благотворительная деятельность «Национальных спортивных лотерей» очень обширна и затрагивает различные слои общества. Расскажите подробнее о благотворительных акциях «СУПЕРЛОТО».

— Республиканское унитарное предприятие «Национальные спортивные лотереи» стало первым государственным предприятием, осуществляющим благотворительную деятельность в еженедельном режиме на постоянной основе. Вот уже третий год в школы Беларуси нашими представителями доставляется спортивный инвентарь на сумму 3 млн рублей в рамках акции «Суперлото — детям». В конце февраля этого года свой двухлетний юбилей отметит акция «Гарнизон», в рамках которой творческая группа «СУПЕРЛОТО» уже посетила с зажигательными концертами и подарками более сотни войсковых частей по всей нашей республике. Особую популярность в прошлом году приобрела замечательная акция «Надежда-2007», приуроченная к Году ребенка. В рамках этой социальнозначимой акции почти тысяча белорусских семей получила денежное вознаграждение за рождение ребенка на общую сумму около 500 млн белорусских рублей.

Лотерея «СУПЕРЛОТО» — инициатор проведения многочисленных благотворительных акций для детей-сирот и детей-инвалидов, правоохранительных органов, пенсионеров, ветеранов, спортсменов, олимпийских чемпионов и т.д. На сегодняшний день ни одно предприятие в Республике Беларусь не оказывает такую мощную социальную поддержку населения. Нам очень приятно, что другие организации по примеру нашей лотереи также стали оказывать помощь детям, предлагать свою поддержку при проведении различных благотворительных акций. Для нас очень важно, что «СУПЕРЛОТО» в этом плане является примером для подражания.

Мы очень рады, что победители «СУПЕРЛОТО» — это люди с открытыми сердцами и добрыми душами. Обладатели крупных выигрышей делятся своими выигрышами и победой с теми, кому в жизни повезло чуть меньше, кто нуждается в поддержке и помощи. С такими игроками, способными сочувствовать и сострадать, надеяться и верить, играть и выигрывать, мы без сомнения достигнем лучших результатов.

— Судя по названию предприятия — «Национальные спортивные лотереи» — оно создано с целью поддержки и развития спорта и здорового образа жизни в нашей стране. Что уже сделано и что планируется сделать в рамках развития отечественного спорта?

— Учредителем лотереи «СУПЕРЛОТО» является Министерство спорта и туризма Республики Беларусь. Всего за все время существования игры на развитие белорусского спорта было перечислено более 70 млрд рублей. Не подлежат никакому сравнению поступления денежных средств от лотерейной деятельности в бюджет нашей страны в 2004 году (до существования «СУПЕРЛОТО») и сейчас. «СУПЕРЛОТО» дало мощный толчок развитию лотерейной деятельности в Республике Беларусь, реально увеличило доходы в бюджет от лотерейной деятельности.

С самого начала деятельности предприятия проводятся благотворительные акции по поддержке и развитию спорта среди школьников и молодежи. Мы стараемся не забывать о тех людях, которые в свое время были кумирами миллионов, завоевали высшие награды во всевозможных спортивных состязаниях и соревнованиях. Так, в рамках акции «СУПЕРЛОТО — олимпийским чемпионам» почетными медалями, памятными часами и золотыми слитками награждались выдающиеся белорусские спортсмены.

Совсем недавно организаторам «СУПЕРЛОТО» было вручено свидетельство «Партнера Национального олимпийского комитета Республики Беларусь» за активную финансовую поддержку при подготовке к Олимпийским играм в Пекине. Каждый игрок лотереи может считать себя причастным к победам наших спортсменов на всевозможных соревнованиях, ведь часть средств от проведения каждого тиража лотереи «СУПЕРЛОТО» перечисляется именно на развитие спорта в Республике Беларусь.

— Немаловажным фактором для игроков при выборе лотереи является гарантия достоверности проведения розыгрыша и обеспечение защиты от сбоев и ошибок. Что является гарантом честности и правильности проведения «СУПЕРЛОТО»?

— Каждый тираж лотереи «СУПЕРЛОТО» проходит под наблюдением контролирующих органов. Именно лотерея «СУПЕРЛОТО» стала инициатором проведения проверки баз данных каждого тиража в Государственном центре безопасности информации при Президенте Республики Беларусь (ГЦБИ) до и после проведения розыгрыша для сравнения. Это исключает какие-либо недопустимые вмешательства со стороны организатора лотереи. Важным фактором является то, что программное обеспечение «СУПЕРЛОТО» сертифицировано, поэтому исключено возникновение сбоев и ошибок при проведении розыгрыша. По каждому тиражу «СУПЕРЛОТО» выдается экспертная оценка. За проведенные 156 тиражей лотереи «СУПЕРЛОТО» ГЦБИ не зафиксировал ни единого нарушения в ходе контрольных проверок.

— Расскажите о коллективе «СУПЕРЛОТО», как налажена работа предприятия и скольких усилий это стоило?

— Для того чтобы осуществлять такую сложную и специфическую деятельность, выполнять все на самом высоком уровне требуется очень тщательная организация, планирование и прогнозирование деятельности предприятия. Немалую роль играет сплоченный высокопрофессиональный коллектив, способный в любых условиях действовать как хорошо отлаженный четкий механизм. В штате «Национальных спортивных лотерей» работает более сотни человек, более тысячи человек работает по договору подряда — это распространители лотерейных билетов. Управлять таким большим количеством людей довольно сложно, это требует больших усилий. Однако работа налажена, процесс подготовки к каждому тиражу проходит по четкой отрегулированной схеме. А каждый сотрудник знает свои функции и четко их выполняет. Работники нашего предприятия знают, как престижно работать в «СУПЕРЛОТО» и стараются внести свой вклад в развитие нашей организации.

— Какова же основная цель существования «СУПЕРЛОТО»?

— Разумеется, приносить людям счастье, дарить радость, надежду и веру в то, что в один миг жизнь может измениться к лучшему, заиграть всеми яркими красками радуги. Наши победители приезжают к нам со всей Беларуси, а это значит, что даже в самых отдаленных уголках нашей страны каждое воскресенье ждут прямой эфир «СУПЕРЛОТО». Для нас самая большая радость — видеть счастливые, искренние улыбки на лицах победителей и их сияющие глаза.

Тысячи людей не побоялись испытать удачу: одни выиграли благодаря упорству и настойчивости, другие — благодаря счастливому случаю. Но, так или иначе, каждый победитель «СУПЕРЛОТО» может подтвердить: для того, чтобы выиграть, надо хотя бы приобрести билет. Иначе никак. Поэтому прислушивайтесь к внутреннему голосу, не бойтесь рисковать, дарите друг другу лотерейки. Ведь все, что сделано с любовью, приносит удачу!

Объем реализации лотерейной продукции за 2007 год на 1 млн населения, шт

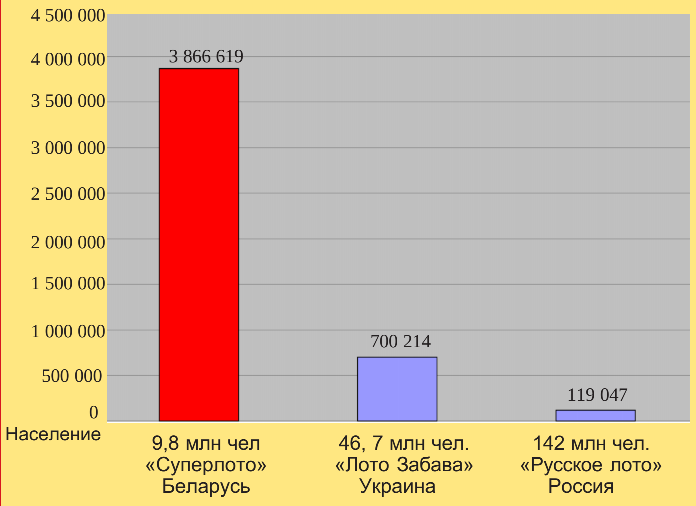

Объем реализации лотерейной продукции за 2007 год (в дол. США)

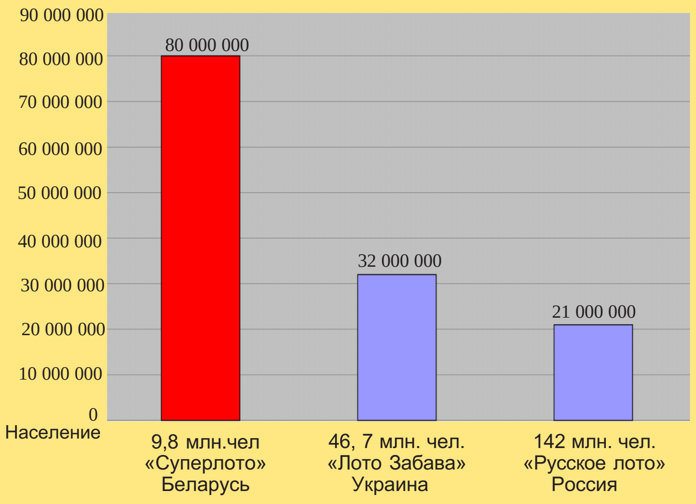

УНП 190033145

Уважаемые акционеры ОАО «Технобанк»

Настоящим извещаем о проведении очередного (годового) общего собрания акционеров ОАО «Технобанк» в **очной форме**.

Дата проведения: 26 марта 2008 года.

Место проведения (адрес): г. Минск, ул. Кропоткина, д. 44, 11-й этаж, комната 1101.

Регистрация участников Общества для участия в собрании: с 10.00 до 11.00 по месту проведения собрания.

Время проведения заседания: с 11.00 до 14.00.

ПОВЕСТКА ДНЯ ОБЩЕГО СОБРАНИЯ АКЦИОНЕРОВ:

1. Об утверждении годового отчета, бухгалтерского баланса, отчета о прибыли и убытках и т.д. за 2007 год.
2. О распределении прибыли ОАО «Технобанк» за 2007 год.
3. О нормативах распределения прибыли ОАО «Технобанк» на 2008 год.
4. О выплате дивидендов за 2007 год.
5. Об участии ОАО «Технобанк» в юридических лицах.
6. Об утверждении локальных нормативных актов ОАО «Технобанк».
7. О предоставлении безвозмездной (спонсорской) помощи.
8. Об избрании членов Ревизионной комиссии ОАО «Технобанк».
9. Об избрании членов Совета Директоров ОАО «Технобанк».
10. О внесении изменений и дополнений в Устав ОАО «Технобанк».
11. О принятии решения о выпуске акций собственной эмиссии путем проведении открытой подписки на акции пятого выпуска ОАО «Технобанк».
12. О выкупе ОАО «Технобанк» акций собственного выпуска по требованию акционеров ОАО «Технобанк».

Для регистрации с собой необходимо иметь: паспорт (для физических лиц), удостоверение руководителя и печать (для юридических лиц) либо иной документ, подтверждающий полномочия.

Для получения дополнительной информации обращаться в ОАО «Технобанк» по адресу:

г. Минск, ул. Кропоткина, 44, телефон (017) 237 43 80

Лицензия НБ РБ на осуществление банковской деятельности № 11 от 27.10.2006 г. УНП 100706562

ОАО «Слуцкая фабрика пошива одежды» (Продавец) совместно с КУП «Минский областной центр учета недвижимости» проводят открытый аукцион

по продаже здания ателье № 5, об. пл. 155,0 кв.м, расположенное: г. Слуцк, ул. Жукова, д. 21. Площадь зем. участка 0,0595 га. Начальная цена — 80 000 000 бел. рублей с НДС. Задаток в размере 10 % от начальной цены объекта перечисляется на р/с № 3012020200010 в Октябрьском отделении ОАО «БПС-Банк», МФО 153001357, КУП «Минский областной центр учета недвижимости», УНП 690324015. Договор купли-продажи должен быть подписан в течение 10 дней со дня проведения аукциона. Объект продается без условий. Переход права пользования земельным участком будет осуществлен по решению райисполкома. Порядок проведения аукциона оговорен в условиях его проведения. **Аукцион состоится 25.03.2008 г. в 12.00 по адресу: г. Слуцк, ул. Уласовца, 3.** Заявления на участие и необходимые документы принимаются по 24.03.2008 г. до 17.00 по адресу: г. Минск, ул. Чкалова, 5, к. 326.

Контактный телефон (8017) 224-61-34.
Сайт в Интернете: www.rlt.by.

УНП 690324015

50

Віншуем з нагоды юбілею цудоўнага чалавека, таленавітага кіраўніка, клапатлівага сем'яніна **Антона Паўлавіча ДЗЕКЕВІЧА** з в. Мінойты Лідскага раёна. Зычым моцнага здароўя, шчасця, плённай працы, паспяховага асваення новых удачных узораў тэхнікі.

Творчая брыгада «Звязды», калегі, сябры і родныя.

ФАРМАТнём

ЗАЗІРНУЦЬ У ДУШУ І ДЭКАЛЬТЭ

З 21 па 24 лютага ў Мінску ў чарговы раз праходзіць эксклюзіўны паказ фільмаў у рамках праекта «КІНАфармат 4х4» у кінатэатрах «Аўрора», «Мір», «Перамога» і «Цэнтральны».

Убачаць гледачы новую работу амерыканскіх кінематаграфістаў — драму **«Інтэрв'ю».** Аўтары сцэнарыя — Сціў Бушэмі, Тэадор Холман і Дэвід Шэхцер, рэжысёр-пастаноўшчык — Сціў Бушэмі.

Палітычнага рэпарцёра П'ера за нейкую правіннасць пасылаюць браць інтэрв'ю ў маладзенькай тэлезоркі Каці. Тая не ў гуморы, на сустрэчу спазняецца, яе «дасталі» прыхільнікі і журналісты, а тут яшчэ змрочны П'ер задае ідыёцкія пытанні і хаміць. Інтэрв'ю заканчваецца, ледзь пачаўшыся. Але на выхадзе з кафэ ў мітусні, якую выклікала з'яўленне зоркі, П'ер стукаецца лбом у шкло. Каця са спачуваннем цягне яго да сябе, каб прыкласці лёд, наклеіць пластыр. Вечар у абоіх безнадзейна сапсаваны, так што парачка закурвае, налівае і пачынае балбатаць пра тое-сёе...

Меладрама **«Поры года»** створана сумесна кінамайстрамі Турцыі і Францыі. Пастаноўку карціны па сваім сцэнарыі ажыццявіў Нуры Бельге Чэйлан.

...Чалавек створаны, каб быць шчаслівым па простых прычынах і быць няшчасным па яшчэ больш простых — гэтаксама як ён па простых прычынах быў народжаны і памірае па яшчэ больш простых... Іса і Бахар — два адзінокія чалавекі, якія перажываюць пастаянныя змены свайго душэўнага клімату ў пагоні за недасягальным шчасцем...

У галоўных ролях здымаліся Эбру Чэйлан, Нуры Бельге Чэйлан, Назан Кесал, Мехмет Эрылмаз.

Фільм удзельнічаў у Маскоўскім МКФ, а таксама ўдастоены прыза ФІПРЕССІ Канскага МКФ.

«Паляванне Ханта» — сумесная работа кінематаграфістаў ЗША, Харватыі і Босніі і Герцагавіны, пастаноўку якой ажыццявіў Рычард Шэпард.

Стаць аўтарам сенсацыйнага матэрыялу — шанц, які выпадае журналісту толькі раз у жыцці. Маючы на ўзбраенні толькі вельмі падазроную інфармацыю, тэлерэпарцёры накіроўваюцца ў небяспечнае і абсалютна непрадказальнае падарожжа...

У фільме здымаліся: Тэрэнс Ховард, Рычард Гір, Гардана Вукрэш, Джэймс Бролін, Санела Шэфараджыч.

У ЗША знята аўтабіяграфічная кінастужка **«Непрыстойная Бэці Пейдж».**

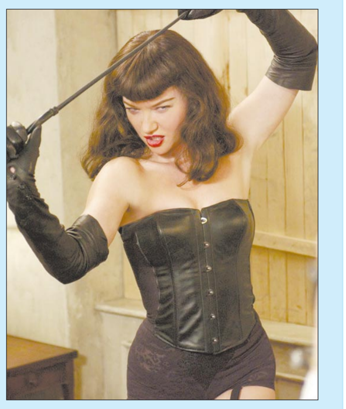

Порназорка Бэці Пейдж — рэальная жанчына, у красавіку мінулага года ёй споўнілася 84. Яна была знакамітай эратычнай фотамадэллю 50-х гадоў у Амерыцы. Яскравай, але прывычнай прыгажосці брунетка здзіўляла не столькі бездакорнымі формамі, колькі жыццярадаснасцю, якая біла праз край. І праз 50 гадоў Бэці Пейдж не перастала быць часткай поп-культуры: яна — персанаж коміксаў, песень і кніг, а зоркі шоў-бізнэсу (напрыклад, Дзіта фон Ціз) ладзяць па ёй свой сцэнічны вобраз.

Пастаноўку карціны паводле свайго сцэнарыя ажыццявіла рэжысёр Мэры Хэран. Фільм віртуозна зняты аператарам Мотам Хапфелам: пераважна чорна-белая карціна стварае атмасферу Нью-Йорка 50-х. Актрыса Грэтхен Мол перадала тую сумесь наіўнасці і ўпэўненасці ў сабе, якая мелася ў Пейдж і якая ўзбуджала мужчын.

Раман КОСЦІН.

«РЫЦАРЫ ВЯЛІКАГА КНЯСТВА»

Так называецца выстаўка, якая праходзіць у Нацыянальным музеі гісторыі і культуры Беларусі.

Выстаўка з'яўляецца супольным праектам музея, ваенна-гістарычнага клуба «Княжы Гуф» і грамадскага аб'яднання «Рыцары Вялікага Княства».

Экспанаты, прадстаўленыя на выстаўцы — касцюмы, даспехі, халодная і агнястрэльная зброя, катапульты, прадметы быту, — гэта ўсё ручная работа. Рэканструкцыя вышэйазначаных прадметаў XV—XIX стст. зроблена членамі клуба «Княжы Гуф»: Кацярынай Мікулёнак, Аленай Максімовіч, Вольгай Мяцельскай, Анатолем Паўлавым, Сяргеем Кавальчуком, Святланай Сікірыцкай, Юліяй Брузго.

Фота БЕЛТА.

Пры рэканструкцыі прадметаў, прадстаўленых на выстаўцы, аўтары абапіраліся на гістарычныя матэрыялы, жывапісныя палотны, гравюры, летапісы, манускрыпты і іншыя крыніцы. Рэканструяваныя членамі клуба рэчы рознага гістарычнага перыяду знаходзяцца ў фондах Нацыянальнага музея гісторыі і культуры Беларусі, Музея старажытнабеларускай культуры Нацыянальнай акадэміі навук Беларусі.

Выстаўка прадстаўляе агульныя рысы адзення, характэрныя для канкрэтнага перыяду, і дазваляе наведвальніку апынуцца ў мінулым, адчуць і ацаніць для сябе ўсе дэталі касцюма. Выстаўка працуе да 23 сакавіка.

Наш кар.

ТЦ «КУПАЛОВСКИЙ»

(г. Минск, ст. метро «Октябрьская», 2-й уровень)

СДАЕТ В АРЕНДУ ТОРГОВЫЕ ПЛОЩАДИ.

Конт. тел.: (8 017) 287 76 31, 287 77 14.

Усміхнёмся!

Дзве сяброўкі:
— Слухай, учора на вечарынцы так перабрала, што потым Лёша скарыстаўся маёй бездапаможнасцю!
— Што, дамагаўся?!
— Не, збег!

☺

Турнір лучнікаў па стральбе па яблыку адкладваецца з-за мярзотніка, які з'еў яблык. Аб'яўлены турнір лучнікаў па стральбе ў мярзотніка.

☺

— Сеня, што такое? Я чуў, што ты развёўся ўжо ў чацвёрты раз. Няўжо ўсе жанчыны такія пераборлівыя?
— Не... толькі мама.

☺

Раман Абрамовіч забыўся дастаць з кішэні партманет і выпадкова памыў бюджэт Нігерыі.

☺

Маленькі хлопчык прыносіць маме букет цудоўных кветак. Яна пытаецца:
— Ты дзе іх узяў?
— У цёткі ў ларку.
— А яна ведае?
— А як жа, яна за мной два прыпынкі гналася...

СЁННЯ

Сонца	Усход	Захад	Даўжыня дня
Мінск —	7.16	17.32	10.16
Віцебск —	7.08	17.19	10.11
Магілёў —	7.06	17.22	10.16
Гомель —	6.59	17.21	10.22
Гродна —	7.31	17.47	10.16
Брэст —	7.28	17.51	10.23

Месяц
Поўня.
Месяц у сузор'і Дзевы.

Імяніны
Пр. *Васіля, Генадзя, Інакенція, Маркела, Нікіфара, Панкрата;* ***К.*** *Ізабэлы, Малгажаты, Марты, Пятра.*

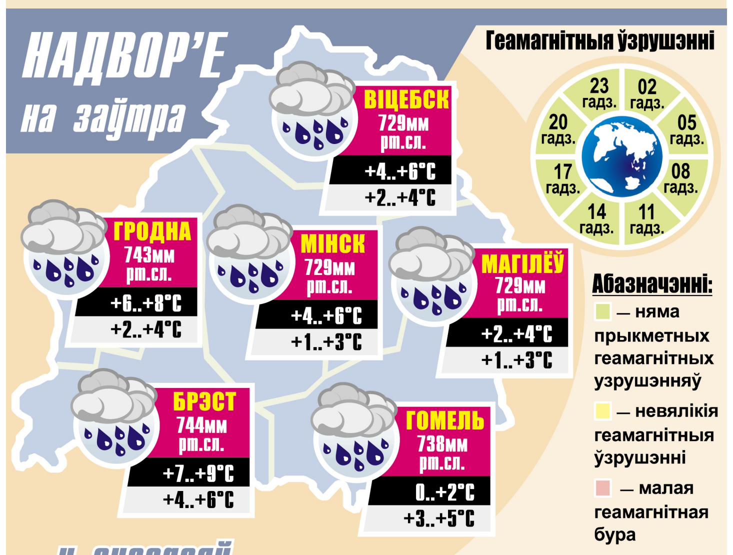

...у суседзяў

ВАРШАВА +5..+7°С	КІЕЎ +7..+9°С	РЫГА +3..+5°С
ВІЛЬНЮС +2..+4°С	МАСКВА +1..+3°С	С.-ПЕЦЯРБУРГ 0..+2°С

Дзве даты

22 лютага

1732 год — нарадзіўся Джордж Вашынгтон, адзін з «бацькоў-заснавальнікаў» ЗША, першы прэзідэнт Злучаных Штатаў (1789—1797).

1651 год — пачалася царкоўная рэформа патрыярха Нікана — комплекс богаслужэбна-кананічных мераў Рускай праваслаўнай царкве і Маскоўскай дзяржаве, накіраваных на змяненне існуючай тады ў Маскве абрадавай традыцыі з мэтай яе ўніфікацыі з тагачаснай грэчаскай. Выклікала раскол у Рускай царкве і пацягнула ўзнікненне шматлікіх стараверскіх плыняў.

Цытата дня:

«Усё ў нашых руках, таму іх нельга апускаць».

Како Шанель (1883—1971), першая жанчына-мадэльер.

БЛАНДЗІНКІ СУПРАЦЬ!

У красавіку мінулага года ў Ніжнім Ноўгарадзе прайшла акцыя «Марш нязгодных бландзінак». Прысутныя (паводле крыніц ад 20 да 40 чалавек) пратэставалі супраць расхожага меркавання аб недалёкасці светлавалосых жанчын. Праўда, пазней арганізатары назвалі мерапрыемства правакацыяй.

ЗВЯЗДА
БЕЛАРУСКАЯ ГАЗЕТА
ЗАСНАВАЛЬНІКІ:
Савет Рэспублікі Нацыянальнага сходу Рэспублікі Беларусь,
Палата прадстаўнікоў Нацыянальнага сходу Рэспублікі Беларусь,
Савет Міністраў Рэспублікі Беларусь
РЭГІСТРАЦЫЙНЫ НУМАР 1.

Галоўны рэдактар У. НАРКЕВІЧ.
РЭДАКЦЫЙНАЯ КАЛЕГІЯ: І. БАРАНОЎСКІ, С. ГРЫБ, У. ЗДАНОВІЧ (намеснік галоўнага рэдактара), Н. КАРПЕНКА, Л. ЛАХМАНЕНКА, Т. ПАДАЛЯК, С. ПРОТАС (намеснік галоўнага рэдактара), С. РАСОЛЬКА, Л. РЫЖАНКОВА (першы намеснік галоўнага рэдактара), Л. СВІДРЫЦКАЯ, А. СЛАНЕЎСКІ (намеснік галоўнага рэдактара), В. ЦЕЛЯШУК, І. ШЧУЧЭНКА.
НАШ АДРАС: 220013 г. Мінск, вул. Б. Хмяльніцкага, 10-а.
ТЭЛЕФОНЫ: прыёмнай – 287 19 19 (тэл./факс); аддзелаў: пісьмаў — 287 18 64, падпіскі і распаўсюджвання — 287 18 51, юрыдычнага — 287 19 68, сакратарыята — 292 05 82, адказных за выпуск дадаткаў: «Чырвоная змена» — 292 44 12; «Мясцовае самакіраванне» — 292 21 03, уласных карэспандэнтаў: у Брэсце: 20 37 98, Віцебску: 24 31 92, Гродне: 43 25 29, Гомелі: 74 13 92, Баранавічах: 7 26 02, Магілёве: 32 74 31; бухгалтэрыі: 292 22 03; даведкі па рэкламе і аб'явах тэл./факс: 287 17 79, e-mail: reklama@zvyazda.minsk.by, рэдактар рэкламнага аддзела — тэл./факс 292 04 52.
html: www.zviazda.by E-mail: info@zvyazda.minsk.by
Аўтары апублікаваных матэрыялаў нясуць адказнасць за падбор і дакладнасць фактаў. Іх меркаванні не заўсёды супадаюць з меркаваннем рэдакцыі. Рэдакцыя пакідае за сабой права не ўступаць у перапіску з аўтарамі. Передрук матэрыялаў, апублікаваных у «Звяздзе», толькі з дазволу рэдакцыі.
Матэрыялы, пазначаныя гэтым значком, носяць рэкламны характар. Адказнасць за змест рэкламы нясуць рэкламадаўцы.
Газета аддрукавана ў Рэспубліканскім унітарным прадпрыемстве «Выдавецтва «Беларускі Дом друку».
Мінск, пр. Незалежнасці, 79. Выходзіць 250 разоў на год.
Тыраж 35.018. Індэкс 63850. Зак. № 990. Нумар падпісаны ў 19.30.
М 1 2 3 4 5 6 7 8 9 10 11 12
П 1 2 3 4 5 6 7 8 9 10 11 12