WWW.ZVIAZDA.BY — на 12 гадзін раней

Родная газета на роднай мове

ЗВЯЗДА

БЕЛАРУСКАЯ ГАЗЕТА

22 СНЕЖНЯ 2009 г. АЎТОРАК № 242 (26600)

Кошт 600 рублёў

ВЫДАЕЦЦА З 9 ЖНІЎНЯ 1917 г.

БОЛЬШ ЯК BR2 ТРЛН БУДЗЕ НАКІРАВАНА Ў 2010 ГОДЗЕ НА БУДАЎНІЦТВА 303 АБ'ЕКТАЎ У БЕЛАРУСІ

У Беларусі на будаўніцтва 303 аб'ектаў у 2010 годзе будзе накіравана Br2145,7 млрд. Гэтыя сродкі прадугледжана накіраваць у адпаведнасці з Дзяржаўнай інвестыцыйнай праграмай на 2010 год, якую Прэзідэнт Беларусі зацвердзіў 17 снежня ўказам № 636.

З 303 аб'ектаў, якія плануюцца да ўзвядзення ў наступным годзе, 64 — новапачатыя. У эксплуатацыю будзе ўведзена 122 (уключаючы пускавыя комплексы).

Асноўнай крыніцай фінансавання праграмы з'яўляецца рэспубліканскі бюджэт.

Праграма сфарміравана ў адпаведнасці з даручэннямі кіраўніка дзяржавы з улікам інвестыцыйных магчымасцяў рэспубліканскага бюджэту ва ўмовах бягучай эканамічнай сітуацыі і прапаноў рэспубліканскіх органаў дзяржаўнага кіравання, іншых арганізацый, аблвыканкамаў і Мінскага гарвыканкама.

Асноўнымі прынцыпамі фарміравання праграмы з'яўляецца канцэнтрацыя сродкаў на ўводзімых у эксплуатацыю аб'ектах, максімальна магчымая канцэнтрацыя сродкаў на пераходных аб'ектах з высокай ступенню іх будаўнічай гатоўнасці, а таксама ўключэнне аб'ектаў, забяспечаных зацверджанай ва ўстаноўленым парадку праектна-каштарыснай дакументацыяй.

У цэлым рэалізацыя праграмы дасць магчымасць забяспечыць увод у эксплуатацыю ў 2010 годзе марфалагічнага корпуса Віцебскага медыцынскага ўніверсітэта; трэцяй і чацвёртай чэргаў РНПЦ «Маці і дзіця»; другой чаргі комплексу пагранічнай камендатуры з мабільнай пагранічнай заставай у Малорыце. Акрамя таго, будуць уведзены аўтадарожны пункт пропуску «Бенякані» ў Гродзенскай вобласці; будынкі судоў Драгічынскага, Рэчыцкага, Карэліцкага і Чарыкаўскага раёнаў; рэспубліканскі палігон для выпрабавання аўтатрактарнай тэхнікі ў Мінскім раёне (н.п. Азярышча); школа ў мікрараёне Білева-1 у Віцебску; вытворча-гандлёвы цэнтр народнай творчасці і рамёстваў у Копылі; навучальна-педагагічны комплекс «Сярэдняя школа на 720 месцаў і дзіцячы сад на 230 месцаў» у в. Бараўляны Мінскага раёна»; лядовы палац у Лідзе і іншыя аб'екты.

У наступным годзе плануецца завяршыць рэканструкцыю аперацыйнага блока хірургічнага корпуса Рэспубліканскага шпіталя МУС у г. Мінску; першай чаргі ДУ «РНПЦ гематалогіі і трансфузіялогіі»; будынка для размяшчэння суда Мінскага раёна па вул. Маякоўскага, 119а, у г. Мінску; двухпавярховага будынка з надбудовай паверха па Веласіпедным завулку, 10, у г. Мінску; будынка курсанцкай казармы Ваеннай акадэміі Рэспублікі Беларусь па вул. Каліноўскага, 4, у г. Мінску; чацвёртай чаргі аб'ектаў Цэнтральнага батанічнага саду Нацыянальнай акадэміі навук Беларусі; памяшканняў пад стварэнне тэхналогіі і арганізацыі малатаннажнай вытворчасці новых фармацэўтычных субстанцый ДНУ «Інстытут біяарганічнай хіміі НАН Беларусі»; спартыўна-стралковага комплексу ў г. Гродна БФСТ «Дынама» і іншых аб'ектаў.

Будзе прадоўжана ў 2010 годзе будаўніцтва гісторыка-культурнага музея-запаведніка «Нясвіж»; замкавага комплексу ў г.п. Мір; пятай чаргі РНПЦ «Маці і дзіця»; будынка дзіцячага лячэбна-аднаўленчага цэнтра пад вучэбна-лабараторны корпус Баранавіцкага дзяржаўнага ўніверсітэта; спартыўна-стралковага комплексу Спартыўнага камітэта Узброеных Сілаў Беларусі; рэканструкцыя аб'ектаў БНТУ, БДУ, Нацыянальнага дзіцячага аздараўленчага лагера «Зубраня» і іншых аб'ектаў.

Акрамя таго, у 2010 годзе будзе пачата будаўніцтва інтэрнатаў №№ 2, 9 -14 комплексу «Студэнцкая вёска»; маласямейнага інтэрната для маладых вучоных і аспірантаў РУП «Інстытут пладаводства» ў пас. Самахвалавічы; усходняга абходу г. Гомеля; адміністрацыйнага будынка для Гомельскага пагранічнага атрада. У Полацку пачнуць будаўніцтва лячэбнага корпуса для размяшчэння радзільнага дома і хірургічнага аддзялення, пешаходнага моста цераз р. Заходняя Дзвіна ў зоне адпачынку ў раёне Кургана Бессмяротнасці і палаца гульнявых відаў спорту ў Віцебскім раёне Аэрапорт. Будзе таксама пачата рэканструкцыя лядовага палаца КСУП «Хакейны клуб «Хімік» Наваполацка і рэканструкцыя з рэстаўрацыяй касцёла Божага цела ў Нясвіжы і Свята-Васкрасенскага сабора ў Барысаве.

У цэлым жа ў 2010 годзе будзе пачата будаўніцтва 64 аб'ектаў, 40 з якіх уключаны ў праграму па даручэннях кіраўніка дзяржавы.

На будаўніцтва аб'ектаў па прамых даручэннях кіраўніка дзяржавы ў 2010 годзе будзе накіравана Br1913,8 млрд (з улікам мэтавых бюджэтных фондаў), або 89,2 працэнта ад аб'ёму фінансавання праграмы, з іх на аб'екты, якія ўводзяць у 2010 годзе, — Br667,6 млрд.

Такім чынам, сродкі рэспубліканскага бюджэту сканцэнтраваны на рэальных па ўводу ў эксплуатацыю ў 2010 годзе сацыяльна значных аб'ектах, а таксама на пераходных аб'ектах, прадугледжаных мэтавымі праграмамі, з высокай ступенню будаўнічай гатоўнасці для ўводу іх у эксплуатацыю ў наступныя гады. Будаўніцтва аб'ектаў прадугледжана толькі ў нарматыўныя або больш кароткія тэрміны.

Прэс-служба Прэзідэнта Рэспублікі Беларусь.

Стварэнне адзінай мытнай прасторы паміж Беларуссю, Расіяй і Казахстанам лічаць перспектыўным 69,9 працэнта беларусаў

З іх 48,9 працэнта ацэньваюць яго як даволі перспектыўнае, 21 працэнт называюць вялікім крокам наперад. Такія даныя сацыялагічнага апытання, праведзенага Аналітычным цэнтрам EcooM, паведамілі карэспандэнту БЕЛТА ў цэнтры. Скептычна настроены да фарміравання Адзінай мытнай прасторы 28 працэнтаў апытаных: 17,1 працэнта мяркуюць, што яе стварэнне — рэкламны ход, а 10,9 працэнта не бачаць у ёй станоўчых момантаў. Не маюць уласнага пункту гледжання па гэтым пытанні 2,1 працэнта рэспандэнтаў.

Сацдаследаванне праводзілася ў лістападзе—снежні 2009 года. Былі апытаны 1,5 тыс. грамадзян у розных рэгіёнах Беларусі.

Беларусь атрымае $688 мільёнаў

У найбліжэйшыя дні ў Беларусь паступіць чарговы, чацвёрты, транш крэдыту МВФ у памеры каля 688 мільёнаў долараў ЗША, паведаміў карэспандэнту «Звязды» намеснік начальніка Упраўлення знешняй інфармацыі Нацыянальнага банка Міхаіл ЖУРАВОВІЧ.

Адпаведнае рашэнне прынята Выканаўчым Саветам фонду на пасяджэнні ў мінулую пятніцу, на якім было зацверджана завяршэнне трэцяга агляду рэалізацыі Праграмы стэнд-бай, што была заключана краінай з МВФ у студзені сёлета. Падставай для станоўчага рашэння паслужыла выкананне нашай краінай усіх абавязацельстваў, прынятых Беларуссю ў рамках Праграмы стэнд-бай. У Нацбанку падкрэсліваюць, што рэалізацыя згаданай праграмы ў мэтах яе поўнага выканання будзе працягнута, як і супрацоўніцтва з МВФ па рэалізацыі сумесных захадаў для мінімізацыі наступстваў сусветнага фінансава-эканамічнага крызісу і павышэння эфектыўнасці беларускай эканомікі.

Ігар ГРЫШЫН.

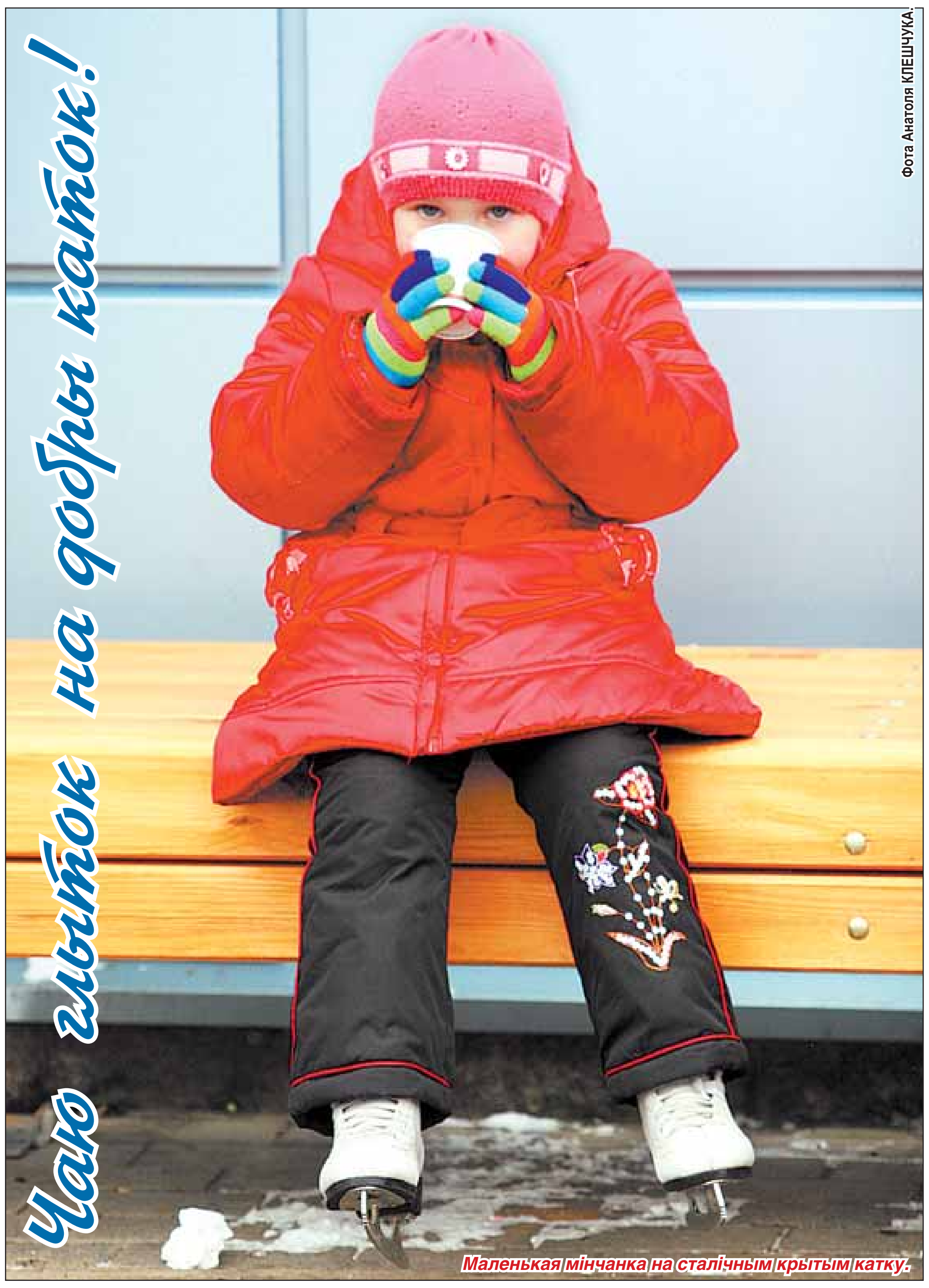

Маленькая мінчанка на сталічным крытым катку.

РАЗАВАЙ ДЭВАЛЬВАЦЫІ БЕЛАРУСКАГА РУБЛЯ НІ ДА КАНЦА 2009 ГОДА, НІ Ў 2010-М НЕ БУДЗЕ

Аб гэтым паведамілі БЕЛТА ва ўпраўленні інфармацыі галоўнай банкаўскай установы краіны.

Нацыянальны банк Беларусі плануе захаванне курсу беларускага рубля адносна кошыка валют як у канцы 2009-га, так і ў пачатку 2010 года на ўзроўні, што склаўся цяпер. Пры гэтым некаторыя ваганні двухбаковых курсаў беларускага рубля да долара ЗША, еўра або расійскага рубля могуць адбывацца толькі пад уплывам узаемных змяненняў курсаў гэтых замежных валют на сусветным рынку.

У далейшым, на працягу ўсяго наступнага года, прадугледжваецца падтрыманне курсу беларускага рубля да кошыка замежных валют у межах калідора ваганняў +/- 10 працэнтаў у адносінах да яе кошту, што склаўся да канца 2009 года. У той жа час з улікам прагназуемых параметраў сацыяльна-эканамічнага развіцця адхіленні курсу ад цэнтральнага значэння кошту кошыка валют на ўвесь 2010 год чакаюцца ў істотна меншым дыяпазоне, чым дапушчальныя +/- 10 працэнтаў.

ІСТОТНАЕ ПАЦЯПЛЕННЕ НА ФОНЕ МОКРАГА СНЕГУ І ДАЖДЖУ

На гэтым тыдні на тэрыторыі Беларусі зноў чакаецца рэзкая змена надвор'я, паведаміла рэдакцыі галоўны сіноптык Рэспубліканскага гідраметцэнтра Мінпрыроды Вольга ФЯДОТАВА.

Пачынаючы з серады, маразы адступяць. Пацяпленне прынясуць паветраныя масы з боку паўднёвага захаду Еўропы. Павышэнне тэмпературы будзе суправаджацца істотным пагаршэннем надвор'я. Паўсюдна будуць ападкі ў выглядзе мокрага снегу і дажджу. Месцамі сур'ёзны галалёд, на дарогах галалёдзіца. Парывісты паўднёвы вецер. У сераду ўдзень тэмпература будзе ўжо ад 2 марозу да 4 цяпла. Увогуле, да канца тыдня захаваецца цёплае надвор'е, калі часам будзе ісці мокры снег, а ў асобныя дні і дождж. Сама цёпла чакаецца менавіта на свята 25 снежня, калі тэмпература павысіцца да 0 — плюс 6 градусаў. У суботу стане на 2—3 градусы халадней. У нядзелю ўслед за атмасферным фронтам з боку Заходняй Еўропы яшчэ крыху пахаладае. Пройдзе мокры снег. Тэмпература на працягу сутак — ад 0 да 7 марозу.

Сяргей КУРКАЧ.

БАЦЬКІ АДШУКАЛІ НЕЖЫВОГА СЫНА

20-гадовага юнака позна ўвечары бацька з маці знайшлі ля дрэва ў лясным масіве Цнянскага вадасховішча: хлопец павесіўся.

Як паведаміў карэспандэнту «Звязды» старшы памочнік пракурора Мінска Сяргей Балашаў, устрывожаныя адсутнасцю сына, студэнта трэцяга курса Беларускага дзяржаўнага ўніверсітэта інфарматыкі і радыёэлектронікі, бацькі вечарам зайшлі ў яго пакой, дзе знайшлі на стале перадсмяротную запіску з планам-схемай. Кіруючыся апошняй, яны каля дзесяці вечара і адшукалі сваё дзіця. Праверкай гэтага факту цяпер займаецца пракуратура Савецкага раёна Мінска. Пакуль дакладна не вядома, што магло прымусіць юнака пайсці на такі крайні крок. Аднак, паводле адной з папярэдніх версій, магчыма, у студэнта былі пэўныя праблемы са здачай экзаменаў...

Ігар ГРЫШЫН.

У МАГІЛЁВЕ ЛЕГАЛЬНА ГОНЯЦЬ САМАГОН

Святочныя «100 грамаў» экалагічнага і якаснага прадукту па старадаўнім рэцэпце прапануюць у «Беларускай вёсцы XIX стагоддзя» пад Магілёвам.

Самагонны апарат тут набылі даўно, але ліцэнзію на продаж атрымалі днямі. Напярэдадні першыя літры арыгінальнага алкагольнага напою «Карчма хлебная» паступілі ў разліў.

Самагоншчыцай у этнаграфічнай вёсцы стала магіляўчанка Ларыса Рыбак, якая трыццаць гадоў адпрацавала лабаранткай на хімічным прадпрыемстве. Яе скарацілі, але жанчына знайшла новую працу. Праўда, першым часам знаёмыя проста не маглі паверыць, што працоўны абавязак Ларысы — гнаць самагон.

— Наш напой 45—50 градусаў мацунку, — расказала яна. — Састаў: пшаніца, вада і дрожджы. Без цукру, каб галава ў людзей не балела. У нас галоўнае не колькасць, а якасць. Аналізы наш натурпрадукт прайшоў выдатна.

У хатцы самагоншчыцы пузатыя бутлі з празрыстай вадкасцю ўжо чакаюць прыхільнікаў народных алкагольных напояў. У рэстарацыі можна набыць 100 грамаў хлебнага самагону за 4860 рублёў.

Ілона ІВАНОВА.

У КЛІМАВІЦКІМ РАЁНЕ ЗГАРЭЛА СВІНАФЕРМА

У вёсцы Хацень у выніку пажару загінулі 63 свінаматкі.

Як паведамілі ў прэс-службе Магілёўскага абласнога ўпраўлення МНС, паведамленне аб пажары паступіла а палове 6-ай раніцы. Калі тэхніка і выратавальнікі прыбылі на месца, будынак фермы гарэў увесь, а частка даху ўжо абрынулася. Будынак і жывёл выратаваць не ўдалося: узгаранне позна ўбачылі, моцны вецер раздуваў полымя. Згарэлі таксама тры трактары, грузавы і легкавы аўтамабілі.

У панядзелак на месцы працавала аператыўна-следчая група. Паводле папярэдняй версіі, прычынай пажару магло стаць парушэнне правілаў пажарнай бяспекі пры эксплуатацыі электрычнага абагравальніка з адкрытымі награвальнымі элементамі. Урон падлічваецца: ён будзе вымярацца ў сотнях мільёнаў рублёў.

Ілона ІВАНОВА.

ПО ПОРУЧЕНИЮ ОАО «КОПЫЛЬСКИЙ МАСЛОСЫРЗАВОД»
КУП «МИНСКИЙ ОБЛАСТНОЙ ЦЕНТР УЧЕТА НЕДВИЖИМОСТИ» (ОРГАНИЗАТОР АУКЦИОНА)

ПРОВОДИТ ОЧЕРЕДНОЙ ОТКРЫТЫЙ АУКЦИОН

по продаже *имущества Столбцовского производственного участка ОАО «Копыльский маслосырзавод»,* расположенного по адресу: *г. Столбцы, ул. Свердлова, 3,* в составе зданий: производственное здание, об. пл. 2919,0 кв.м, производственно-вспомогательный цех, об. пл. 423,0 кв.м, здание котельной, об. пл. 261,5 кв.м, здание компрессорной, 201,7 кв.м, здание прачечной, об. пл. 109,6 кв.м, автогараж, об. пл. 156,3 кв.м, здание моечной автомолцистерн, об. пл. 493,4 кв.м, здание ТП 27, об. пл. 60,8 кв.м, воздушная компрессорная, об. пл. 38,2 кв.м, *сооружений:* башня водонапорная, ограждение вокруг завода, *передаточных механизмов:* кабельные сети к силовому оборудованию, трасса газовая производственная 500 АЧ, сети связи воздушные, сети электроосвещения, сети канализационные, сети паропроводные, сети канализационные чугунные, а также *оборудования* и иного имущества согласно списку. **Начальная цена с НДС (снижена на 50 %) – 1 700 119 485 бел. руб.** Под обслуживание объектов недвижимости сформировано два земельных участка об. пл. 0,7471 га; 0,0876 га. Задаток 100 000 000 бел. руб. Подробное извещение опубликовано в газете «Звязда» от 02.07.09 г. Аукцион состоится **19.01.2010** в 12.00 по адресу: г. Минск, ул. Чкалова, 5, к. 324. Заявления на участие и необходимые документы принимаются по **18.01.2010** до 17.00 по указанному адресу.

Тел.: (8017) 224 61 34, 500 47 12.
Сайт в интернете: www.rlt.by.

АУКЦИОН

ПО ПОРУЧЕНИЮ СПК «АГРОФИРМА «ЛУЧНИКИ»
КУП «МИНСКИЙ ОБЛАСТНОЙ ЦЕНТР УЧЕТА НЕДВИЖИМОСТИ»

ПРОВОДИТ ПОВТОРНЫЙ ОТКРЫТЫЙ АУКЦИОН

по продаже объектов недвижимости в составе: **Лот № 1:** здание клуба, об. пл. 210,4 кв.м, Слуцкий район, Серяжский с/с, д. Подлипцы. Начальная цена с НДС (снижена на 50 %) – 15 100 000 бел. руб. Пл. зем. уч. 0,1279 га. **Лот № 2:** здание коровника, об. пл. 1 404,4 кв.м, Слуцкий район, Серяжский с/с, д. Павловка. Начальная цена с НДС (снижена на 50 %) – 63 082 890 бел. руб. Пл. зем. уч. 0,8642 га. Задаток 10 % от начальной цены. Подробное извещение опубликовано в газете «Звязда» от 06.08.09 г. Аукцион состоится **05.01.2010** в 12.00 по адресу: г. Минск, ул. Чкалова, 5, к. 324. Заявления на участие и необходимые документы принимаются по **04.01.2010** до 17.00 по указанному адресу.

Тел.: (8017) 224 61 34, 500 47 12.
Сайт в интернете: www.rlt.by.

Тваё правы

«БЯСПЛАТНАЙ» ПРАЦЫ НЕ БЫВАЕ

Змяншэнне аб'ёмаў вытворчасці, перспектыва рэарганізацый і скарачэння штатаў, замаруджванне росту ці нават змяншэнне заробкаў — вось галоўныя і не надта прыемныя асаблівасці гэтага года. А адсюль і павышэнне цікавасці да ўсяго, што звязана з працай. На якіх умовах можа адбывацца перавод работніка ў іншую мясцовасць, што трэба памятаць тым, хто вырашыў паспрабаваць сябе ў якасці індывідуальнага прадпрымальніка, і як скасаваць кантракт датэрмінова? Усё гэта стала тэмай чарговай on-line канферэнцыі, што была наладжана Міністэрствам працы і сацыяльнай абароны. Такім чынам, на найбольш актуальныя сёння пытанні адказваюць начальнік упраўлення прававога забеспячэння і нагляду Дэпартамента дзяржаўнай інспекцыі працы Алена Васільеўна КАМІСАРАВА, намеснік начальніка прававога забеспячэння і нагляду дэпартамента Вадзім Якаўлевіч БРАТАШ, кансультант дэпартамента Марына Іванаўна ГРЫШУКЕВІЧ і галоўны інспектар дэпартамента Аляксандр Аляксандравіч БУЛГАК.

ПЕРАВОД З ЧАСОВЫМ ЛІМІТАМ

Праблемы з «загрузкай» работнікаў абвастрыліся менавіта сёлета. І вырашаюць іх па-рознаму. Дзесьці ідуць на «плаўныя скарачэнні» і проста не працягваюць кантракты пасля заканчэння іх тэрміну. У некаторых арганізацыях пераходзяць на няпоўныя працоўныя дні, тыдні або практыкуюць «вымушаныя водпускі». Але калі-нікалі ідуць іншым шляхам і прапануюць... перавод на іншую працу.

— У выпадку прастою наймальнік мае права перавесці на іншую працу або да іншага наймальніка, — адзначаюць у дэпартаменце дзяржінспекцыі працы. — Разам з тым, тут існуе некалькі правілаў. Па-першае, часовы перавод павінен рабіцца з улікам прафесіі, спецыяльнасці, кваліфікацыі і пасады работніка на тэрмін да 6 месяцаў у «свайго» наймальніка і на тэрмін да месяца — да іншага наймальніка ў той жа мясцовасці. Што да аплаты, то пры часовым пераводзе ў сувязі з прастоем яна робіцца зыходзячы з работы, якая выконваецца. Пры гэтым, калі гаворка ідзе аб накіраванні на ніжэйаплатнае месца, за работнікамі, якія выконваюць нормы або пераводзяцца на «пагадзінную» сістэму, захоўваецца ранейшы сярэдні заробак. А калі нормы не выконваюцца, плацяць «па факце выканання» — але ніжэй за тарыфную стаўку.

АДНАЎЛЕННЕ ЦІ МАРАЛЬНЫ ЎРОН?

Скасаванне кантракта пасля заканчэння яго тэрміну — момант заўсёды спрэчны. Аднак цяперашняе заканадаўства тут вызначае: пайсці на такі крок наймальнік можа. Праўда, той жа наймальнік павінен выканаць і пэўную працэдуру, скажам, пісьмова папярэдзіць работніка аб намеры развітацца не пазней чым за два тыдні. І якраз тут калі-нікалі з'яўляюцца неадназначныя нюансы. Пісьмовае папярэджанне работніку выдаюць. Але... за 12 дзён да звальнення.

Парушэнне заканадаўства ў гэтым выпадку відавочнае. Пытанне толькі, ці з'яўляецца яно падставай для аднаўлення на працоўным месцы? Так, практыка сведчыць, што звычайна ў падобных варунках у аднаўленні работнікам суды ўсё ж адмаўляюць. Аднак у такой сітуацыі работнік мае права звярнуцца ў суд з патрабаваннем... кампенсацыі маральнага ўрону. І тут шанцы выйграць справу нашмат большыя.

НЯПЭЎНЫ ТЭРМІН «АЎТАМАТАМ»

«Кантрактная» тэма заўсёды вострая. І часам пікантная. Вось адна з сітуацый: тэрмін кантракта закончыўся, работніка не звольнілі, але ў той жа час... не прапанавалі падпісаць новы працоўны дагавор. Што далей?

— У гэтым выпадку работнік «аўтаматычна» пераводзіцца на бестэрміновы працоўны дагавор, — падкрэсліваюць у дэпартаменце. — Аднак працоўныя адносіны ўсё ж неабходна неяк урэгуляваць. Тут можна падпісаць як бестэрміновы дагавор, так і кантракт. Прычым апошняе таксама можа мець для работніка сэнс — тыя ж дадатковыя меры стымулявання, павелічэнне тарыфнай стаўкі і прадастаўленне «лішніх» дзён водпуску, магчымыя толькі пры кантрактнай форме найму.

НАКОНТ НАДБАВАК ТРЭБА ДАМАЎЛЯЦЦА

Павелічэнне тарыфнай стаўкі або акладу да 50 працэнтаў і прадастаўленне да 5 дадатковых дзён водпуску пры заключэнні кантракта з'яўляецца ўмовай абавязковай. І тут не павінны быць выключэннямі тыя ж бюджэтныя арганізацыі. Аднак пытанне ўзнікае з іншым. Пры пераводзе на кантракт дадатковыя меры стымулявання работніку вызначаюць. А вось надбаўкі за складанасць і напружанасць працы — «зразаюць». Ці можа так быць?

Зрэшты, якраз тут парушэнняў з боку наймальнікаў можа і не быць. Умовы аплаты працы, і ў тым ліку надбаўкі за складанасць і напружанасць, вызначаюцца самастойна наймальнікам. І ці будуць давацца гэтыя надбаўкі работніку — залежыць ад узаемнай дамоўленасці пры заключэнні кантракта.

ВАЖКІЯ ПАДСТАВЫ «РАЗВІТАЦЦА»

Нявыгадныя з пункту гледжання работніка ўмовы аплаты часта становяцца прычынай рашэння змяніць месца ўладкавання. Пры гэтым статыстыка сведчыць, што звальняюцца грамадзяне Беларусі перш-наперш якраз «па ўласным жаданні». Аднак раз-пораз тут узнікае праблема — цяперашні кантракт. Як скасаваць яго датэрмінова?

— Да заканчэння тэрміну дзеяння кантракт можна скасаваць паводле дамоўленасці бакоў, аднак калі такой дамоўленасці дасягнуць не ўдалося, то звольніцца нельга, — тлумачаць у дэпартаменце. — Разам з тым, у гэтай сітуацыі можна паспрабаваць спыніць працоўныя адносіны па іншых падставах, напрыклад, пры наяўнасці ўважлівых прычын, якія перашкаджаюць выкананню прафесійных абавязкаў — хвароба работніка або членаў яго сям'і, інваліднасць, змена месца жыхарства, дасягненне пенсійнага ўзросту і г.д.

Апроч таго, патрабаваць звальнення можна на падставе парушэння наймальнікам заканадаўства аб працы або ўмоў кантракта. Адно, што вызначаць такія парушэнні павінен не сам работнік, а дзяржаўная інспекцыя працы, прафсаюзы або суд.

АДНО МЕСЦА. ДЗВЕ ЗАРПЛАТЫ?

Пошук дадатковых заробкаў — з'ява нармальная. Аднак бываюць сітуацыі, калі «лішняя нагрузка» ёсць непасрэдна ў «сваёй» арганізацыі. Ці можна скарыстацца гэтай магчымасцю?

— Супрацоўнік мае права працаваць у арганізацыі па асноўным месцы і па сумяшчальніцтве адначасова, словам, выконваць у свой вольны час іншую працу, — заўважаюць у дэпартаменце. — І ў гэтым выпадку заканадаўства прадугледжвае толькі адно абмежаванне: уладкаванне па сумяшчальніцтве магчыма не больш чым на палову стаўкі. Прычым у плане атрымання дадатковых заробкаў у «сваёй» арганізацыі існуе яшчэ адзін варыянт — афармленне сумяшчэння прафесій з вызначэннем адпаведнай даплаты.

І СВАЯКІ — НЕ ВЫКЛЮЧЭННЕ

Нарэшце, адным з някепскіх варыянтаў у няпростыя часы заўсёды было прадпрымальніцтва. Сёлета колькасць тых, хто вырашае распачаць сваю справу, сапраўды немалая. І ў тым ліку — дзякуючы спрошчанай працэдуры рэгістрацыі. Аднак таксама нялішне нагадаць: індывідуальны прадпрымальнік можа наймаць не больш чым трох фізічных асобаў, якія да таго ж павінны з'яўляцца блізкімі сваякамі — мужам або жонкай, бацькамі або дзецьмі, роднымі братамі або сёстрамі, дзедам, бабуляй або ўнукамі. І менавіта з улікам гэтага з'яўляюцца пытанні — ці абавязкова афармляць з блізкімі сваякамі працоўныя дагаворы? І ці можа індывідуал зноў жа дамовіцца са сваякамі і не плаціць ім зарплату?

Сваяцкія адносіны — нюанс сапраўды пікантны. Аднак нават з улікам гэтага заключыць працоўны дагавор з членамі сваёй сям'і індывідуальны прадпрымальнік усё ж абавязаны. І да таго ж — толькі ў пісьмовай форме.

Прычым апроч усяго ў працоўным дагаворы неабходна вызначыць асноўныя правы і абавязкі двух бакоў, рэжым працы і адпачынку, а таксама ўмовы аплаты — памер тарыфнай стаўкі, даплаты, надбаўкі, заахвочвальныя выплаты. Бо такога паняцця, як «бязвыплатная праца» ў заканадаўстве проста няма. Пры гэтым парушэнне таго ж працоўнага заканадаўства можа закончыцца адміністрацыйнай адказнасцю — штрафам ад 4 да 20 базавых велічыняў.

Сяргей ГРЫБ.

ПАТУШНАЕ МЯСА ДАРАЖЭЕ

У Беларусі павышаны гранічныя адпускныя цэны на ялавічыну патушную на 5 працэнтаў, свініну патушную — на 3 працэнты. Гэта прадугледжана пастановай Міністэрства эканомікі № 194. Дакумент прыняты па прапанове Мінсельгасхарча ў мэтах кампенсацыі затрат на вытворчасць мяса.

ISSN 1990 - 763X

Курсы замежных валют, устаноўленыя НБ РБ з 22.12.2009 г. (для б/н разлікаў)

1 долар ЗША	2 880,00
1 еўра	4 122,14
1 латвійскі лат	5 822,30
1 літоўскі літ	1 192,15
1 чэшская крона	156,37
1 польскі злоты	981,78
1 расійскі рубель	94,26
1 украінская грыўня	361,36

Курсы замежных валют для безнаяўных разлікаў

Цэнтрабанк РФ

USD	30,5529
UAH	38,3108
1000 BYR	10,6050
EUR	43,7854

Агенцтва Уладзіміра Граўцова

Падпішыцеся на часопіс «Главный Бухгалтер. ГБ» на 2009 год у рэдакцыі па самай выгаднай цане. Тэлефон рэдакцыі: 209-69-01.
ААТ «Агенцтва Уладзіміра Граўцова» УНП 100024047 Ліцэнзія Мінсувязі № 02140/0172806 выд. 03.05.2004 да 02.05.2009

Антыкрызісная эканоміка

«ГЭТА ВА ЎСІМ СВЕЦЕ ПРАДПРЫМАЛЬНІК — ПАВАЖАНЫ ЧАЛАВЕК, ПАДАТКАПЛАЦЕЛЬШЧЫК. А Ў НАС ДАГЭТУЛЬ ВА ЎЯЎЛЕННІ МНОГІХ — ПРОСТА ГАНДЛЯР...»

...На вуліцы, калі верыць прагнозу надвор'я, каля дзевяці гадзін раніцы было толькі 14 градусаў марозу. Аднак моцны пранізлівы вецер фактычна паніжаў тэмпературу паветра да адзнакі больш чым мінус 20. Таму купкі найперш прадаўцоў (так рана ў будны дзень без асаблівай патрэбы ў дарогу выправіцца рэдкі пакупнік, ды яшчэ пры такім надвор'і), «аддзяліўшыся» ад маршрутак і гарадскіх аўтобусаў, шпаркім маналітам «уцякалі» на тэрыторыю рынка ў Ждановічах, дзе імгненна разбрыдаліся кожны па сваім працоўным месцы пад дахам. Гэта каму пашчасціла працаваць у цяпле. Пакуль хвілін 10 чакаў калегу, ногі імгненна зайшліся ад холаду. Сэрца літаральна сціснула, калі праходзілі па адкрытай усім вятрам пляцоўцы, дзе корпаліся прадаўцы, усталёўваючы свае палаткі, раскладаючы тавар... Хутчэй хоць на нейкі час у цяпло! Накіроўваемся на крыты радыёрынак.

...З пачатку года свет пабачыў шэраг дакументаў, скіраваных, калі гаварыць простымі словамі, на паляпшэнне ўмоў вядзення бізнэсу для індывідуальных прадпрымальнікаў. Можна, у прыватнасці, прыгадаць спрашчэнне працэдуры рэгістрацыі, змяншэнне колькасці праверак. Адносна нядаўна было заяўлена пра падтрымку тых індывідуальных прадпрымальнікаў, якія пажадаюць гандляваць беларускімі таварамі за межамі краіны. У наступным годзе павінен увайсці ў сілу дакумент, які звяжа стаўку арэнднай платы з памерам базавай велічыні.

Такім чынам, на працягу года індывідуальныя прадпрымальнікі жылі і працавалі ва ўмовах, якія пакрысе павінны былі змяняць і змяніць іх стаўленне да ўласнай справы, саміх сябе, дзяржавы. Калі гаварыць у шырокім сэнсе, павінны былі знікнуць тыя праблемы, што, паводле меркавання саміх жа прадпрымальнікаў, перашкаджалі нармальна працаваць. Ці адчулі ўсе гэтыя змяненні тыя, дзеля каго яны ўласна і ўводзіліся? Каб пачуць меркаванні прадстаўнікоў малога бізнэсу, мы і выправіліся ў Ждановічы. Куды, як не сюды, дзе і харчовы, і радыё-, і рэчавы, і будаўнічы рынкі разам?! Забягаючы наперад, адзначым, што прадпрымальнікі (і не толькі яны) па большасці даволі ахвотна ішлі на кантакт. Толькі адны былі гатовыя размаўляць пад уласным прозвішчам, іншыя ж былі гаваркімі толькі пры ўмове ананімнасці. Але мы вырашылі ўсіх суразмоўцаў «ураўнаважыць у правах» — не называць ніякіх імёнаў. Тым больш, што з кожным новым суразмоўцам рабілася відавочным: па вялікім рахунку, турбуе ўсіх прыкладна адно і тое ж.

СТАР. 3

Беларусь, Казахстан і Расія сфарміруюць Адзіную эканамічную прастору не пазней як 1 студзеня 2012 года

Прэзідэнты Беларусі, Казахстана і Расіі зацвердзілі план дзеянняў па фарміраванні Адзінай эканамічнай прасторы і падпісалі сумесную заяву аб фарміраванні Мытнага саюза, які пачне функцыянаваць з 1 студзеня 2010 года. Дакумент падпісалі 19 снежня ў Алматы Аляксандр Лукашэнка, Нурсултан Назарбаеў і Дзмітрый Мядзведзеў. Далей урады трох краін сумесна з Камісіяй Мытнага саюза павінны будуць забяспечыць выкананне плана дзеянняў і ва ўстаноўленыя тэрміны інфармаваць Міждзяржаўны савет ЕўрАзЭС, вышэйшы орган Мытнага саюза па ўзроўні кіраўнікоў дзяржаў.

Як заявіў Аляксандр Лукашэнка, Беларусь, Казахстан і Расія не павінны зніжаць тэмпу ў рабоце над стварэннем Адзінай эканамічнай прасторы. «У Мінску быў зроблены рашучы крок па фарміраванні Адзінай эканамічнай прасторы і цяпер самае галоўнае — не страціць набраны тэмп», — сказаў Аляксандр Лукашэнка.

Кіраўнікі трох дзяржаў пацвердзілі імкненне да фарміравання АЭП не пазней як 1 студзеня 2012 года. У выпадку рэалізацыі плана дзеянняў па фарміраванні АЭП у Беларусі, Казахстане і Расіі пачнуць дзейнічаць усе асноўныя элементы, уласцівыя гэтаму інтэграцыйнаму аб'яднанню. А менавіта: узгодненая эканамічная палітыка, якая ўключае адзіныя прынцыпы рэгулявання дзейнасці суб'ектаў натуральных манаполій і дзяржаўнай падтрымкі сельскай гаспадаркі, адзіныя правілы ў галіне канкурэнцыі і прадастаўлення прамысловых субсідый. Дзяржавы-ўдзельніцы забяспечаць свабоду перамяшчэння паслуг, капіталу і рабочай сілы. Акрамя таго, у рамках АЭП павінны быць таксама выпрацаваны прынцыповыя палажэнні аб узаемным доступе бакоў да рэсурсаў, уключаючы энергетычныя, а таксама правілы і прынцыпы палітыкі эканомікі.

Прэзідэнты дамовіліся ўлічваць баланс інтарэсаў і садзейнічаць вырашэнню самых складаных пытанняў. Як было адзначана, Мытны саюз будзе садзейнічаць росту ўзаемнага гандлю трох краін. Кіраўнікі дзяржаў прыйшлі таксама да адзінай думкі аб неабходнасці больш хуткага прыняцця мераў па фарміраванні паўнацэннай адзінай мытнай прасторы.

У гэты ж дзень у Алматы прайшла нефармальная сустрэча кіраўнікоў дзяржаў — удзельніц СНД, удзел у якой прынялі прэзідэнты Беларусі, Казахстана, Расіі, Арменіі, Кыргызстана, Таджыкістана і Туркменістана. Лідары краін СНД лічаць карысным такія нефармальныя саміты, паколькі яны даюць магчымасць абмяркоўваць шырокі спектр пытанняў. Як падкрэсліў Прэзідэнт Казахстана Нурсултан Назарбаеў, адкрываючы нефармальны саміт, практыку такіх сустрэч неабходна прадаўжаць. Прэзідэнт Казахстана таксама адзначыў, што кіраўнікі дзяржаў «сабраліся, каб абмяняцца думкамі па пытаннях, якія ўяўляюць узаемную цікавасць, і яшчэ раз пагаварыць аб сумесных далейшых дзеяннях». Ён нагадаў, што адна з такіх сустрэч у Сочы паслужыла з'яўленню ЕўрАзЭС. Акрамя таго, было падкрэслена, што найважнейшай праблемай з'яўляецца забеспячэнне рэгіянальнай бяспекі.

Пасля пратакольнай часткі кіраўнікі дзяржаў прадоўжылі размову ў нефармальнай абстаноўцы.

Права на атрыманне льготнага крэдыту на капрамонт і рэканструкцыю жылля можна будзе выкарыстаць толькі адзін раз

Права на атрыманне льготнага крэдыту на капітальны рамонт і рэканструкцыю жылых памяшканняў, будаўніцтва інжынерных сетак, узвядзенне гаспадарчых памяшканняў і пабудоў у Беларусі можна будзе выкарыстаць толькі адзін раз. Адпаведны ўказ № 637, якім унесены змяненні і дапаўненні ва ўказ ад 7 лютага 2006 года № 75 «Аб прадастаўленні грамадзянам, якія пастаянна пражываюць і працуюць у населеных пунктах з колькасцю насельніцтва да 20 тыс. чалавек, ільготных крэдытаў на капітальны рамонт і рэканструкцыю жылых памяшканняў, будаўніцтва інжынерных сетак, узвядзенне гаспадарчых памяшканняў і пабудоў», Прэзідэнт Беларусі падпісаў 17 снежня.

Такая норма ўводзіцца ў сувязі з тым, што з кожным годам колькасць грамадзян, якія жадаюць скарыстацца льготнымі крэдытамі, павялічваецца, і будзе датычыцца грамадзян, якія пастаянна пражываюць і працуюць у населеных пунктах з колькасцю насельніцтва да 20 тыс. чалавек.

Акрамя таго, райвыканкамам прадастаўлена права па зацверджанні спісаў грамадзян, якія маюць права на атрыманне льготных крэдытаў у адпаведнасці з указам ад 7 лютага 2006 года № 75, а на абласныя выканкамы ўскладзены кантроль за правільнасцю ўключэння грамадзян у гэтыя спісы. Указ уступае ў сілу пасля яго афіцыйнага апублікавання.

Аляксандр Лукашэнка: «Беларусь выбудавала эфектыўную сістэму забеспячэння нацыянальнай бяспекі»

Прэзідэнт Беларусі Аляксандр Лукашэнка 19 снежня павіншаваў кіраўніцтва, асабовы склад, ветэранаў органаў дзяржаўнай бяспекі Беларусі з прафесійным святам — Днём супрацоўніка органаў дзяржбяспекі.

«За гады незалежнасці Беларусі выбудавана эфектыўная сістэма забеспячэння нацыянальнай бяспекі, важнейшым элементам якой з'яўляецца спецслужба як надзейны гарант абароны дзяржавы ад унутраных і знешніх пагроз», — гаворыцца ў віншаванні.

Кіраўнік дзяржавы адзначыў, што сучаснае пакаленне супрацоўнікаў органаў дзяржаўнай бяспекі захавала лепшыя традыцыі ветэранаў, якія ўпісалі яркія старонкі ў гераічную гісторыю краіны, вызвалення яе ад фашысцкіх захопнікаў і барацьбы са злачыннымі замахамі. «Гэта дае ўпэўненасць у тым, што бяспека асобы, грамадства і дзяржавы будзе надзейна забяспечана і ў далейшым», — падкрэсліў Прэзідэнт.

На аснашчэнне сельгасарганізацый Беларусі сучаснай тэхнікай у 2010 годзе будзе накіравана Br3,2 трлн

З мэтай забеспячэння ў 2010 годзе сельскагаспадарчых арганізацый рэспублікі новай тэхнікай і на іх аснове пераходу да сучасных тэхналогій вытворчасці сельгаспрадукцыі Прэзідэнт Беларусі ўказам № 640 вызначыў фінансаванне Рэспубліканскай праграмы аснашчэння сельскагаспадарчай вытворчасці сучаснай тэхнікай на 2005—2010 гады.

На выкананне праграмы прадугледжана накіраваць каля Br3,2 трлн.

У 2010 годзе сельскагаспадарчым арганізацыям плануецца пастаўка 1480 трактароў, 1700 грузавых аўтамабіляў, 1530 збожжаўборачных, 278 кормаўборачных, 70 бульбаўборачных камбайнаў і 15 самаходных камбайнаў для ўборкі лёну, 590 франтальных пагрузчыкаў, 1010 плугоў, 915 камбінаваных глебаапрацоўча-пасяўных агрэгатаў, 970 машын для ўнясення мінеральных і арганічных угнаенняў, машыны і абсталяванне для зернечышчальна-сушыльнай гаспадаркі, жывёлагадоўчых ферм і іншую тэхніку.

Прэс-служба Прэзідэнта Рэспублікі Беларусь.

ЛЯСНАЯ ПРЫГАЖОСЦЬ — ПРЫРОДЗЕ НЕ Ў ШКОДУ

Лесагаспадарчымі ўстановамі сумесна з аблвыканкамамі і Мінскім гарвыканкамам будуць арганізаваны больш за 500 гандлёвых пунктаў па продажы навагодніх дрэў. Сёлета іх да рэалізацыі падрыхтавана больш за 200 тысяч штук.

Цэны на навагоднія дрэвы практычна захаваліся на ўзроўні леташняга года. На ёлачных кірмашах лясгасаў ёлка вышынёй да аднаго метра будзе каштаваць ад 5,5 тысячы да 16,5 тысячы рублёў, ад 1,1 метра да 2 метраў — ад 8,8 тысячы да 21,7 тысячы, ад 2,1 метра да 3 метраў — ад 11,5 тысячы да 31,4 тысячы рублёў. Некаторыя лясгасы падрыхтавалі для продажу і навагоднія дрэвы ў кадках. Іх кошт каля 60 тысяч рублёў за дрэўца вышынёй да аднаго метра.

Сяргей РАСОЛЬКА.

АЛЯКСАНДР ЛУКАШЭНКА ЛІЧЫЦЬ НЕАБХОДНЫМ АКТЫВІЗАВАЦЬ ВАЕННАЕ І ТЭХНІЧНАЕ СУПРАЦОЎНІЦТВА З КРАІНАМІ АДКБ

Прэзідэнт Беларусі Аляксандр Лукашэнка лічыць неабходным актывізаваць ваеннае і тэхнічнае супрацоўніцтва Беларусі з Расіяй і дзяржавамі — членамі АДКБ у інтарэсах фарміравання адзінай абароннай прасторы. Аб гэтым гаворыцца ў звароце Прэзідэнта да ўдзельнікаў аператыўнага збору Узброеных Сілаў, які пачаўся ўчора ў Ваеннай акадэміі Беларусі.

Гэты год стаў для Беларусі годам выпрабаванняў на трываласць. «У складаных умовах сусветнага фінансава-эканамічнага крызісу, які прыйшоў да нас звонку, Беларусь пераканаўча даказала сваю здольнасць адказваць на глабальныя выклікі сучаснасці. Наша краіна наглядна прадэманстравала жыццяздольнасць створанай сацыяльна-эканамічнай мадэлі і імкненне да ўстойлівага развіцця ў любых умовах. Рэспубліка застаецца адказным партнёрам міжнароднай супольнасці, актыўна ўдзельнічае ў вырашэнні розных сусветных праблем», — гаворыцца ў звароце.

Практычна ў поўным аб'ёме ў 2009 годзе рэалізаваны план падрыхтоўкі Узброеных Сілаў, выкананы мерапрыемствы плана будаўніцтва і развіцця Узброеных Сілаў на 2006—2010 гады. Забяспечана падтрыманне неабходнага ўзроўню баявой і мабілізацыйнай гатоўнасці органаў кіравання і войскаў, высокага маральнага духу ваеннаслужачых. Паспяхова праведзена аператыўна-стратэгічнае вучэнне «Захад-2009», якое дало магчымасць павысіць зладжанасць органаў ваеннага кіравання, вывучку злучэнняў і воінскіх часцей, якія ўваходзяць у склад рэгіянальнай групоўкі войскаў (сілаў) Беларусі і Расіі, прадэманстравала цвёрдую рашучасць дзвюх краін забяспечыць ваенную бяспеку Саюзнай дзяржавы.

Як адзначаецца ў прэзідэнцкім звароце, будучы 2010 год будзе для дзяржавы не менш напружаным і адказным. Сучасныя стан і дынаміка развіцця сітуацыі ў краіне і за мяжой прад'яўляюць да ўсіх дзяржаўных органаў павышаныя патрабаванні ў частцы аператыўнасці, зладжанасці і ўмення дзейнічаць на апярэджанне. «Становіцца больш жорсткай барацьба за светапогляд сучаснага пакалення людзей. Не спыняюцца спробы пэўных сілаў сказіць гістарычную праўду пра падзеі, звязаныя з Другой сусветнай вайной, апраўдаць агрэсараў і прынізіць ролю савецкага народа ў вызваленні чалавецтва ад фашызму. Такія фальсіфікацыі і імкненні да рэвізіі гісторыі, перагляду пасляваеннага светаўладкавання зусім недапушчальныя ў год славутага юбілею — 65-годдзя Вялікай Перамогі», — адзначае Аляксандр Лукашэнка.

У гэтых умовах аб'ектыўна спатрэбіцца павышаная ўвага дзяржавы да пытанняў забеспячэння нацыянальнай, у тым ліку ваеннай, бяспекі, да будаўніцтва і развіцця Узброеных Сілаў у адпаведнасці з патрэбнасцямі абароны і рэальнымі эканамічнымі магчымасцямі краіны. Асноўная задача Узброеных Сілаў у 2010 годзе — поўнае і якаснае выкананне плана падрыхтоўкі Узброеных Сілаў, усямернае павышэнне ўзроўню баявой і мабілізацыйнай гатоўнасці, вывучкі і зладжанасці органаў кіравання і войскаў, рэзультатыўнасці баявой падрыхтоўкі злучэнняў і воінскіх часцей.

Неабходна прадоўжыць практычнае абучэнне войскаў сучасным спосабам вядзення ўзброенай барацьбы, іх мэтанакіраваную падрыхтоўку пад канкрэтныя задачы, вызначаныя планам абароны дзяржавы. Неабходна забяспечыць захаванасць узбраення і ваеннай тэхнікі, іх падтрыманне ў боегатовым стане. Пры гэтым трэба рацыянальна і прадумана расходаваць усе выдзеленыя дзяржавай рэсурсы, разумна канцэнтруючы намаганні на найбольш важных, прыярытэтных напрамках. Адным з такіх напрамкаў не на словах, а на справе павінен стаць клопат аб асабовым складзе Узброеных Сілаў. «Наспела неабходнасць удзяліць увагу прывядзенню да сучасных патрабаванняў інфраструктуры часцей і злучэнняў, стварэнню дастойных умоў для жыцця і быту асабовага складу», — упэўнены беларускі лідар.

У 2010 годзе павінна прадоўжыцца работа па аптымізацыі баявога складу, удасканаленні структуры баявых і забяспечальных сістэм Узброеных Сілаў. Пры гэтым трэба рашуча пазбаўляцца ад малаэфектыўных структур, не звязаных з выкананнем баявых задач і непасрэднай работай з асабовым складам і ўзбраеннем. Вынікам гэтай работы павінна стаць змяненне структуры абаронных расходаў з павелічэннем долі сродкаў, што накіроўваюцца на развіццё Узброеных Сілаў.

Трэба актывізаваць ваеннае і тэхнічнае супрацоўніцтва Беларусі з Расіяй і дзяржавамі — членамі АДКБ у інтарэсах фарміравання адзінай абароннай прасторы.

Намаганні ваеннай навукі і адукацыі кіраўнік дзяржавы лічыць неабходным сканцэнтраваць на вызначэнні і практычным асваенні найбольш рацыянальных механізмаў падтрымання баявой гатоўнасці органаў ваеннага кіравання, злучэнняў і воінскіх часцей, прапрацоўцы формаў і спосабаў вядзення ваенных дзеянняў. Эфектыўнасць навукова-даследчых і доследна-канструктарскіх работ трэба ацэньваць, перш за ўсё, па рэальных выніках, што атрымалі ўкараненне ў войсках, а першарадную ўвагу неабходна ўдзяліць практычнай накіраванасці падрыхтоўкі ваенных кадраў, забеспячэнню авангарднай ролі афіцэрскага складу, умацаванню яго прафесійнага ядра, павышэнню кіраўніцкай, прававой і педагагічнай культуры. «Прыярытэтным напрамкам работы кіруючага складу лічыць правядзенне ва Узброеных Сілах дзяржаўнай ідэалогіі, паляпшэнне інфармацыйнай і выхаваўчай работы. Павышанай увагі патрабуе забеспячэнне няўхільнага выканання ў арміі законнасці, дысцыпліны, бяспечных умоў ваеннай службы, захавання жыцця і здароўя ваеннаслужачых», — адзначаецца ў звароце.

Аператыўны збор каманднага складу Узброеных Сілаў праходзіць пад кіраўніцтвам міністра абароны генерал-лейтэнанта Юрыя Жадобіна. У рамках мерапрыемства плануецца падвесці вынікі дзейнасці Узброеных Сілаў у гэтым годзе і паставіць задачы на наступны год.

Паводле паведамленняў прэс-службы Прэзідэнта Рэспублікі Беларусь і БЕЛТА.

Абзац

▲ **Споўнілася 75 гадоў з дня нараджэння народнага пісьменніка Беларусі Івана Чыгрынава.**

▲ За апошнія трое сутак у Мінску зафіксавана 27 выпадкаў абмаражэнняў і 19 пераахаладжэнняў.

▲ **Больш за ўсё снегу за адны суткі выпала ў Гомельскай вобласці — ад 7 да 17 мм, што складае 17— 44 % да месячнай нормы. Заснежанай аказалася і Магілёўшчына. Тут больш за ўсё ападкаў выпала ў Бабруйску.**

▲ Драўлянае перакрыцце абвалілася ў жылым доме ў Лідзе. У ноч на 20 снежня паступіла паведамленне ад жыхароў аб абвале перакрыцця ў кватэры дома 1912 года пабудовы. Плошча абвалу склала 18 кв.м. У кватэры жывуць трое чалавек. На момант абвалу яны знаходзіліся ў іншым пакоі. Жыхары часова расселены ў гасцініцы, вядуцца аднаўленчыя работы.

▲ **Пажар адбыўся ў адным з дамоў у Калінкавічах у ноч на 21 снежня. Выратавальнікі вынеслі гаспадароў — мужа і жонку 1918 і 1920 г.н. Мяркуецца, што загарэлася з-за кароткага замыкання электраправодкі. У выніку пажару практычна знішчаны дах драўлянага дома.**

▲ Ад выбуху ацяпляльнага катла ў прыватным доме ў Паставах пацярпела жанчына 1947 г.н. З апёкамі яна шпіталізаваная ў бальніцу. Туды ж дастаўлены і яе муж, таму што ў выніку выбуху ў доме выбіта 3 акны, разбураная цагляная сцяна, пацярпела маёмасць. Папярэдняй прычынай НЗ лічыцца парушэнне правілаў эксплуатацыі катла — яго пачалі інтэнсіўна апальваць пасля працяглага перапынку, папярэдне не разагрэўшы.

▲ **Сям'я пенсіянераў з Краснапольскага раёна загінула ў выніку атручэння чадам. Іх целы выяўлены ва ўласным доме.**

▲ Як паведамляюць інфармагенцтвы, у Расіі патаннеў бензін. Паводле звестак інфармацыйна-аналітычнага цэнтра «Кортэс», у сярэднім па краіне літр бензіну Аі-92 у канцы мінулага тыдня каштаваў 22 рублі, патаннеўшы на 24 капейкі, Аі-95 — 23,73 рублі за літр, знізіўшыся на 20 капеек. Гэта самае істотнае зніжэнне цэнаў з вясны, калі нафтапрадукты ў Расіі пачалі расці ў кошце.

Поўны абзац

▲ **Удзельнік палявання, які пераапрануўся ў казліную шкуру, каб лягчэй падкрасціся да жывёлы, быў застрэлены іншымі паляўнічым. Інцыдэнт адбыўся на паўночным усходзе Грэцыі. Некалькі сем'яў выйшлі на паляванне на жывёлу для ўрачыстага абеду ў гонар нацыянальнага свята. Удзельнікі палявання разбіліся на пары і разышліся па наваколлі. Два маладыя мужчыны, 25 і 28 гадоў, убачылі істоту, якую яны прынялі за жывёлу, і стрэлілі ў яе. Аднак гэта аказаўся замаскіраваны 49-гадовы Крысціян Канстанціноу. Ён быў шпіталізаваны, але сканаў ад атрыманых раненняў. Мужчын, якія стралялі ў яго, арыштавалі, іх дапытвае мясцовая паліцыя.**

Паводле паведамленняў карэспандэнтаў «Звязды» і інфармагенцтваў.

БЕЛАРУСЬ РАЗЛІЧВАЕ НА АКТЫЎНЫ ЎДЗЕЛ РАСІЙСКІХ БАНКАЎ У ПРАСОЎВАННІ БЕЛАРУСКАЙ ТЭХНІКІ Ў РФ

БЕЛАРУСЬ разлічвае на пашырэнне пераліку расійскіх банкаў, якія падтрымліваюць пастаўкі беларускай тэхнікі ў Расію. Аб гэтым заявіў у Мінску на пасяджэнні Савета дзелавога супрацоўніцтва Беларусі і Санкт-Пецярбурга прэм'ер-міністр Беларусі Сяргей Сідорскі.

«Расійскія банкі, у прыватнасці Маскоўскі індустрыяльны банк, жадаюць працаваць па такіх схемах, і мы будзем гэта вітаць», — падкрэсліў кіраўнік беларускага ўрада.

Сяргей Сідорскі нагадаў, што згодна з падпісаным з Ашчадным банкам Расіі пагадненнем беларускі бок узяў на сябе абавязацельствы па субсідзіраванні часткі працэнтных ставак па пастаўках расійскім спажыўцам беларускай тэхнікі і абсталявання. «Гэты крок вельмі важны, ён пашырае доступ беларускай тэхнікі на расійскі рынак», — падкрэсліў ён. У прымяненні такіх схем зацікаўлены сёння і іншыя расійскія банкі. «Ёсць банкі, якія абслугоўваюць расійскія рэгіёны, на іх і гэтыя схемы трэба звярнуць увагу», — сказаў прэм'ер-міністр.

Ён адзначыў, што галоўнай задачай у адносінах Беларусі і Санкт-Пецярбурга ў 2010 годзе павінна стаць аднаўленне тавараабароту як мінімум да ўзроўню 2008 года. Пры гэтым беларускі бок гатовы нарошчваць аб'ёмы гандлю і развіваць цесныя кааперацыйныя сувязі з гэтым расійскім горадам. Прэм'ер-міністр нагадаў, што з дня папярэдняга пасяджэння Савета дзелавога супрацоўніцтва Беларусі і Санкт-Пецярбурга прайшло 10 месяцаў, тады адзначаўся рост тавараабароту да рэкорднага ўзроўню — больш за 50 млрд расійскіх рублёў. Аднак у гэтым годзе гэты ўзровень захаваць не ўдалося, падзенне адбылося значнае, яно адпавядае ў цэлым падзенню тавараабароту паміж Беларуссю і Расіяй — 48 працэнтаў. У той жа час кіраўнік урада Беларусі выказаў упэўненасць у стабілізацыі сітуацыі, бо для гэтага ёсць усе ўмовы.

У якасці станоўчага моманту ў развіцці кааперацыйных сувязяў паміж Беларуссю і Санкт-Пецярбургам Сяргей Сідорскі назваў практычнае завяршэнне ў гэтым годзе стварэння ў горадзе на Няве сумесных вытворчасцяў ліфтаў, трактароў, тралейбусаў. Адным з найбольш перспектыўных праектаў, рэалізацыя якога пачалася ўжо, стала стварэнне ў Санкт-Пецярбургу фірменных прадуктовых магазінаў «Беларускі гасцінец». «Мы спадзяёмся, што гэта схема будзе і далей актыўна развівацца», — сказаў Сяргей Сідорскі. Усяго ў сетку фірменных прадуктовых магазінаў «Беларускі гасцінец» у Санкт-Пецярбургу павінна ўвайсці 50 гандлёвых аб'ектаў.

Важным напрамкам узаемадзеяння Беларусі і Санкт-Пецярбурга з'яўляюцца пастаўкі беларускай сельгаспрадукцыі ў паўночную сталіцу Расіі. «Лічу, што план у гэтым напрамку рэалізуецца паспяхова, ёсць усё, каб у 2010 годзе яшчэ прыбавіць», — сказаў ён.

Адной з перспектыўных сфераў партнёрства Беларусі і Расіі з'яўляецца супрацоўніцтва ў лізінгу. У Беларусі прынята рашэнне аб стварэнні Нацыянальнай лізінгавай кампаніі, якая будзе садзейнічаць прасоўванню беларускай прадукцыі на расійскі рынак, у тым ліку ў Санкт-Пецярбург.

Тавараабарот Беларусі і Санкт-Пецярбурга ў студзені—кастрычніку 2009 года склаў $802,3 млн (4-е месца сярод рэгіёнаў Расіі) і скараціўся ў 1,8 раза ў параўнанні з адпаведным перыядам 2008 года. Экспарт Беларусі склаў $465,9 млн (3-е месца) і зменшыўся — у 1,6 раза, імпарт — $336,4 млн (5-е месца), знізіўся ў 2,1 раза. Знешнегандлёвае сальда склалася дадатнае ў памеры $129,5 млн і павялічылася ў параўнанні з адпаведным перыядам 2008 года ў 3,2 раза.

БЕЛТА.

БАР'ЕР ГЕАГРАФІЧНЫ І ПСІХАЛАГІЧНЫ

Паток японскіх інвестыцый у Беларусь стрымліваюць аддаленасць і адсутнасць даўніх сувязяў

Часовы паверены ў справах Японіі ў Беларусі Мацудзакі КІЁСІ напярэдадні нацыянальнага свята (якое, паводле слоў дыпламата, сёлета адзначаецца вельмі сціпла з-за фінансавага крызісу) падзяліўся з журналістамі сваімі поглядамі на двухбаковыя адносіны краін. Ён змушаны быў канстатаваць нізкую бізнэс-актыўнасць. На яго думку, перашкодамі на шляху японскіх інвестыцый у Беларусь з'яўляюцца геаграфічная аддаленасць, а галоўнае недахоп звестак адно пра аднаго: «Японцы акрэслена не ўяўляюць, хто такія беларусы і як можна працаваць у гэтай краіне». Дыпламат у гэтым плане настроены аптымістычна: «перспектывы вельмі добрыя». Ён назваў Беларусь вельмі багатай краінай — багатай на чалавечыя рэсурсы:

— Беларускі народ — працалюбівы і прыстойны. Гэта вельмі важныя рэсурсы, магчыма, самы важны фактар для развіцця эканомікі, грамадства ўвогуле.

— Вашы сельскагаспадарчыя тавары, з майго пункту гледжання, вельмі якасныя. Я не разумею, чаму вашы бізнэсмены не рэкламуюць іх на нашым рынку.

Ён нагадаў таксама, што «80 працэнтаў швейных машын, задзейнічаных пры стварэнні прадукцыі «вядомага беларускага брэнда «Мілавіца», — японскай вытворчасці». Увосень было заключана крэдытнае пагадненне паміж буйным дзяржаўным японскім банкам і светлагорскім прадпрыемствам «Хімвалакно» на суму пяць млрд японскіх іен.

— Гэта першы крэдыт японскага ўрада Беларусі. Спадзяюся, што хутка будзе рэалізацыя другога прэцэдэнту — цяпер ідуць перамовы.

Дыпламат таксама выказаў удзячнасць беларускаму боку за падтрымку імкнення Японіі стаць пастаянным членам Савета бяспекі ААН і спадзяванне, што нашы цесныя кантакты ў міжнародных арганізацыях, у прыватнасці ў ААН, будуць працягвацца.

Зоя ВАРАНЦОВА.

КАМПАНІЯ НЕ ВЯЛІКАЯ І НЕ ГАНАРОВАЯ

79-гадовы пенсіянер з в. Вольна Баранавіцкага раёна выпіваў увечары ў сваім доме са знаёмымі. Калі кампанія разышлася, то гаспадар убачыў, што зніклі грошы. Аператыўнікі вылічылі злодзея. 18-гадовая беспрацоўная з Баранавічаў абрабавала пенсіянера.

Спорт-тайм

БЕЛАРУС АНТОН КУШНІР ЛІДЗІРУЕ ПАСЛЯ ДВУХ ЭТАПАЎ КУБКА СВЕТУ

Фота БЕЛТА.

Пасля двух этапаў Кубка свету, якія прайшлі ў мінулыя выхадныя ў кітайскім Чанчуне, беларус Антон Кушнір узначаліў агульны залік мужчынскіх спаборніцтваў. 19 снежня спартсмен стаў пераможцам першага этапа, а на наступны дзень заняў трэцюю прыступку п'едэстала. Прычым пасля кваліфікацыі ён займаў другое месца, але ў фінале беларуса апярэдзілі два кітайскія фрыстайлісты. У фінал другога этапу прабіўся яшчэ адзін беларус Дзяніс Осіпаў, які заняў сёмае месца. Па выніках двух этапаў Кубка свету сярод лыжных акрабатаў лідзіруе беларус Антон Кушнір, які набраў 160 ачкоў. Адзначым, што ў сямёрцы лідараў агульнага заліку адразу пяць кітайцаў. Двухразовы прызёр алімпіяд Дзмітрый Дашчынскі ў спаборніцтвах удзелу не прымаў з-за траўмы. Застаўся дома і бронзавы прызёр Гульняў-2002 Аляксей Грышын.

У жаночых спаборніцтвах на другім этапе лепшай з беларусак стала Асоль Слівец, якая аднавіла выступленні пасля працяглага перапынку, звязанага з нараджэннем дзіцяці. Яна заняла восьмае месца. Ала Цупер у фінал не трапіла. На першым этапе Ала Цупер заняла 9-е месца, а Асоль Слівец — 16-е.

БЕЛОРУССКИЙ ИНДУСТРИАЛЬНЫЙ БАНК

ВНИМАНИЮ ВЛАДЕЛЬЦЕВ АКЦИЙ ОАО «БЕЛОРУССКИЙ ИНДУСТРИАЛЬНЫЙ БАНК»

ОАО «Белорусский Индустриальный Банк» сообщает, что 28 декабря 2009 г. состоится внеочередное Общее Собрание акционеров ОАО «Белорусский Индустриальный Банк» в заочной форме путем письменного опроса с повесткой дня:

- о внесении изменений и дополнений в Устав ОАО «Белорусский Индустриальный Банк»;
- о внесении изменений в Положение о Наблюдательном Совете ОАО «Белорусский Индустриальный Банк»;
- о спонсорской и благотворительной деятельности.

Бюллетени для заочного голосования лица, имеющие право на участие в Общем Собрании акционеров ОАО «Белорусский Индустриальный Банк», могут получить, заполнить и предоставить по месту нахождения головного офиса ОАО «Белорусский Индустриальный Банк» и его филиалов:

г. Минск, ул. Мельникайте, 8;
г. Минск, ул. Энгельса, 30;
г. Витебск, ул. Чапаева, 16;
г. Гомель, ул. Головацкого, 19;
г. Гродно, бульвар Ленинского комсомола, 7а;
г. Могилев, пер. 2-й Крутой, 3а.

Срок окончания приема заполненных бюллетеней 24 декабря 2009 г.

Информация по вопросам повестки дня предоставляется по указанным адресам лицам, имеющим право на участие в собрании, при предъявлении ими документов, подтверждающих личность и полномочия представителя.

Телефон для справок (8 017) 209 42 05.

Наблюдательный Совет ОАО «Белорусский Индустриальный Банк».

Лицензия НБ РБ № 20 от 30.11.2009 г. на осуществление банковской деятельности. УНП 100195493.

МИНСКИЙ ГОРОДСКОЙ ТЕРРИТОРИАЛЬНЫЙ ФОНД ГОСУДАРСТВЕННОГО ИМУЩЕСТВА

отказывается от проведения открытого аукциона по продаже объекта республиканской собственности капитального строения (здания специализированного для ремонта и технического обслуживания автомобилей) и права заключения договора аренды земельного участка для его обслуживания, объявленного на 29 декабря 2009 года. Извещение о проведении аукциона, опубликованное в газете «Звязда» 28 октября 2009 года № 226 (26584), **считать утратившим силу.**

УНП 100048181.

Утерянную квитанцию 1-СУ серии КС № 0432220 страховой компании ЗАСО «Промтрансинвест» **считать недействительной**.

УРОКІ ВЫБАРАЎ

Парламенцкі дзённік

МАНІТОРЫНГ прэзідэнцкай кампаніі ва Украіне — цудоўны шанц зрабіць сумесныя з беларускім бокам высновы, — мяркуюць у ПА АБСЕ.

З візітам у нашай краіне гэтымі днямі Рабочая група ПА АБСЕ па Беларусі. Сёння ў замежных гасцей сустрэча з намеснікам міністра замежных спраў Беларусі Валерыем Варанецкім. А ўчора дэлегацыя на чале з Сесіліяй ВІГСТРАМ, выканаўцай абавязкаў кіраўніка Рабочай групы, гутарыла з кіраўніцтвам Цэнтрвыбаркама. Пабачыліся замежныя парламентарыі і са сваімі беларускімі калегамі — удзельнікамі дэлегацыі Нацыянальнага сходу ў Парламенцкай Асамблеі АБСЕ.

Віцэ-спікер Валерый ІВАНОЎ, кіраўнік беларускай дэлегацыі ў асамблеі, падчас сустрэчы заявіў:

— Супрацоўніцтва Беларусі і еўрапейскіх міжпарламенцкіх структур значна актывізавалася. Нас сталі ўспрымаць як партнёраў, і гэта шмат пра што сведчыць.

Намеснік старшыні Палаты прадстаўнікоў зрабіў акцэнт на тым, што Беларусь надае асаблівае значэнне свайму ўдзелу ва Усходнім партнёрстве і ўдзячная Польшчы і Швецыі (зазначым, што спадарыня Вігстрам у асамблеі прадстаўляе шведскі парламент), якія сталі «асноўнымі лабістамі — у добрым сэнсе слова — гэтай ініцыятывы». Палітык выказаў упэўненасць, што яе рэалізацыя выведзе адносіны Беларусі і ЕС на новы, больш высокі, узровень.

Узаемадзеянне беларускай дэлегацыі і Рабочай групы, паводле ацэнкі В. Іванова, — на добрым узроўні. Асабліва ён адзначыў эфектыўнасць сумесных семінараў па інвестыцыйнай тэматыцы.

— Рэзананс і карысць ад іх дастаткова высокія. Матэрыялы гэтых семінараў мы выкарыстоўвалі ў парламенцкай рабоце — пры падрыхтоўцы і прыняцці законапраектаў.

На думку віцэ-спікера, у выніку інвестыцыйны клімат у Беларусі палепшыўся.

— Інвестары паехалі да нас, — кажа Валерый Іваноў.

Сесілія Вігстрам адзначыла высокі ўзровень супрацоўніцтва Беларусі з ПА АБСЕ, а таксама выказала здаволенасць актывізацыяй удзелу беларускай дэлегацыі ў рабоце асамблеі. Са свайго боку Рабочая група па Беларусі ў рамках сваёй работы правадзіла палітыку плюралізму і ўключэння Беларусі ў агульны працэс, — падкрэсліла замежная госця. Яна спадзяецца, што ў студзені беларускі бок возьме ўдзел у назіранні за выбарамі ва Украіне. С. Вігстрам паведаміла, што ПА АБСЕ накіруе місію ў складзе 136 назіральнікаў з 31 краіны. Яна мяркуе, што «місія маніторынгу ўкраінскіх выбараў — цудоўны шанц ацаніць структуру выбараў знутры і зрабіць сумесныя высновы». Электаральныя працэсы, як бачым, застаюцца тэмай нумар адзін у дыялогу Беларусі з АБСЕ. Нагадаем, што паводле заяў кіраўніцтва ЦВК папраўкі ў беларускае выбарчае заканадаўства на 90 працэнтаў улічваюць рэкамендацыі АБСЕ.

Ала МАЧАЛАВА.

ВІСКІ ГОРШЫЯ ЗА ГАРЭЛКУ

Амерыканскі віскі можа выклікаць больш моцны пахмельны сіндром, чым гарэлка. Да такой высновы прыйшлі вучоныя з Універсітэта Браўна ў амерыканскім штаце Род-Айленд, паведамляе Бі-бі-сі.

Было выбрана 95 добраахвотнікаў. Усе яны да гэтага ўжывалі алкаголь і не мелі праблем са здароўем. Тыя, хто піў бурбон, скардзіліся на больш цяжкія прыкметы пахмелля — галаўны боль, млоснасць, смагу і стомленасць, чым тыя, хто ўжываў гарэлку.

Вучоныя тлумачаць розніцу пахмельных сіндромаў тым, што віскі ўтрымлівае значна больш пабочных прадуктаў браджэння, якія змяшчаюць ацэтон, воцатны альгідрыд і танін. Даследаванне таксама паказала, што людзі праяўляюць замаруджаную рэакцыю на працягу істотнага часу пасля таго, як з іх крыві зніклі рэшткі алкаголю.

СУМЛЕННЕ ДАНЯЛО?

Беспрацоўны жыхар г. п. Целяханы прыйшоў у міліцыю і пакаяўся.

Ён узяў ключ, прыхаваны паляводам мясцовага СВК, і залез у яго кватэру.

Злодзей украў DVD-плэер коштам 180 тысяч рублёў, яго арыштавалі і завялі крымінальную справу.

Сымон СВІСТУНОВІЧ.

ИЗВЕЩЕНИЕ ОБ ОТКРЫТОМ ПОВТОРНОМ АУКЦИОНЕ
по продаже государственного имущества и права заключения договора аренды земельного участка

Наименование предмета аукциона	**Здание насосной мазутного хозяйства, здание насосной печного топлива, линия электропередач и право заключения договора аренды земельного участка**
Продавец недвижимого имущества	Филиал Республиканского унитарного производственного предприятия хлебопекарной промышленности «Брестхлебпром» Столинский хлебозавод, тел./факс (01655) 2 10 30, 2 37 75
Местонахождение недвижимого имущества	Брестская область, Столинский район, р.п. Речица, ул. Вокзальная, 14г
Сведения о предмете аукциона	Здание насосной мазутного хозяйства, общ. площадью 26 кв.м, 1988 г.п., 1-этажн., здание насосной печного топлива, общ. площадью 10 кв.м, 1977 г.п., 1-этажн., линия электропередач, дата ввода в эксплуатацию 1988 г., протяженность 130,3 м, составные части: А-пункт питания ЦТП1, д1 – силовой кабель, д2 – силовой кабель. Земельный участок площадью 0,0954 га, ограничения в использовании земель на площади 0,0068 га в охранной зоне линии электропередачи, использовать для обслуживания склада ГСМ, срок аренды – 25 лет
Начальная цена предмета аукциона, руб.	14 610 375
Реквизиты счета для перечисления задатка	р/с 3642902530005 ГФ по Брестской области ОАО «Белинвестбанк», код банка 823, получатель платежа – фонд «Брестоблимущество», УНП 200020538, срок внесения – по 29.12.2009 г. включительно
Сумма задатка, руб.	1 461 040
Организатор аукциона	**Фонд «Брестоблимущество», г. Брест, ул. Ленина, 11, тел. (0162) 21 19 82; 23 12 63, 23 44 06, 20 87 85, 23 44 78. www.brest-region.by**

Повторный аукцион состоится **30 декабря 2009 года** в 11.00 по адресу: г. Брест, ул. Ленина, 11, каб. 524 (здание облисполкома).

Участник, ставший победителем аукциона (претендент на покупку), обязан: подписать протокол аукциона; в течение 10 рабочих дней со дня принятия местным исполнительным комитетом решения о предоставлении земельного участка: внести плату за право заключения договора аренды земельного участка, возместить затраты на организацию и проведение аукциона, в том числе расходы, связанные с изготовлением и предоставлением участникам аукциона документации, необходимой для его проведения, расходы, связанные с формированием земельного участка и изменением земельного участка в результате такого формирования, государственной регистрацией в отношении этого участка, после чего не позднее 2 рабочих дней заключить с продавцом недвижимого имущества договор купли-продажи, а местным исполнительным комитетом – договор аренды земельного участка.

Порядок организации и проведения аукциона определен в соответствии с Положением о порядке организации и проведения аукционов по продаже объектов государственной собственности и на право заключения договора аренды земельного участка для обслуживания недвижимого имущества, утвержденным постановлением Совета Министров Республики Беларусь от 26 марта 2008 г. № 462.

Более подробная информация об участии в аукционе опубликована в газете «ЗВЯЗДА» от 11.09.2009 № 171.

Заявления на участие в аукционе с прилагаемыми документами принимаются по адресу: г. Брест, ул. Ленина, 11, каб. 405, 404, фонд «Брестоблимущество» с 8.30 до 13.00 и с 14.00 до 17.30 по рабочим дням по 29 декабря 2009 года включительно.

ПРЕДЛОЖЕНИЕ О ПОКУПКЕ АКЦИЙ СОАО «Речицапиво»

1. Полное наименование и местонахождение покупателя акций:	**Совместное открытое акционерное общество «Речицапиво», расположенное по адресу: ул. Молодежная, 3а, 247500, г. Речица, Гомельская область, Республика Беларусь.**
2. Полное наименование, местонахождение эмитента, акции которого приобретаются:	Совместное открытое акционерное общество «Речицапиво», расположенное по адресу: ул. Молодежная, 3а, 247500, г. Речица, Гомельская область, Республика Беларусь.
3. Цель приобретения акций	Сокращение общего количества акций (аннулирование)
4.Количество акций, которое намеревается приобрести покупатель	43 782 (сорок три тысячи семьсот восемьдесят две) простые (обыкновенные)
5.Цена, по которой покупатель намерен приобретать акции:	23 165 (двадцать три тысячи сто шестьдесят пять) белорусских рублей за одну акцию
6.Сроки, форма и порядок оплаты акций	в течение 20 (двадцати) банковских дней с даты зачисления акций на счет «депо» покупателя. Оплата в безналичной форме денежными средствами в белорусских рублях
7. Адрес, по которому будут заключаться договоры купли-продажи акций	Гомельская обл., г. Речица, ул. Молодежная, 3а (СОАО «Речицапиво») г. Минск, ул. Сурганова, 48а (ОАО «Белорусская валютно-фондовая биржа»)
8. Дата начала срока представления предложений акционеров на продажу акций: **Дата окончания срока представления предложений акционеров на продажу акций:**	23 декаря 2009 г. 05 января 2010 г.
9. Дата начала заключения договоров купли-продажи акций: **Дата окончания заключения договоров купли-продажи акций:**	06 января 2010 г. 19 марта 2010 г.
10.Телефон для справок:	(02340) 27593; 22551.

УНП 400016657.

«ГЭТА ВА ЎСІМ СВЕЦЕ ПРАДПРЫМАЛЬНІК — ПАВАЖАНЫ ЧАЛАВЕК, ПАДАТКАПЛАЦЕЛЬШЧЫК. А Ў НАС ДАГЭТУЛЬ ВА ЎЯЎЛЕННІ МНОГІХ — ПРОСТА ГАНДЛЯР...»

Ва ўсім свеце ён хто? Паважаны чалавек, падаткаплацельшчык. І чым больш у яго работнікаў, тым больш павагі, прэферэнцый, бо чалавек прыносіць карысць. Там як? Грошы падаткаплацельшчыкаў пайшлі на тое і на тое. А ў нас — выдзелена з бюджэту, дадзена дзяржавай, пералічана з казны... І прадпрымальнік успрымаецца як проста гандляр, само паняцце мае нейкі негатыўны сэнс. Я быў у Расіі, ва Украіне — там такога ўжо няма. Ва Украіне, калі пачулі, колькі я плачу арэнды ў месяц, не паверылі. Перапытвалі: можа, у год? У Турцыі праверыць могуць адзін раз за год, прычым інспектар толькі пацікавіцца, ці своечасова ты ўнёс падатак, а не колькі і чаго прадаў. Я нашых праверак баюся, а ці ж гэта правільна? За драбязу, напрыклад, за непрышпілены бэджык з прозвішчам, мне могуць даць штраф у 10 мінімалак. Ці за нявыдадзены чэк. А вы паспрабуйце пры такой халадэчы выбіць яго на гэтым цудзе айчыннай тэхнікі (паказвае партатыўны касавы апарат — **С.Р.**)?! Пра праверкі я даведваюся, калі побач з грукатам пачынаюць зачыняцца ралеты... Працягваць увогуле працу ці не — вось так асабіста для мяне стаіць пытанне. Плацежаздольнасць насельніцтва ўпала, вы ж бачыце — ніводнага пакупніка. Ды і аформіш фірму — тыя ж штрафы за дробязі стануць увогуле непад'ёмнымі...

Далей заходзім у адзін з аддаленых, адносна нядаўна адчынены «Свет моды» — зноў хочацца пагрэцца. Большасць боксаў зачыненая, у іншых сумуюць прадаўцы, пакупнікоў увогуле няма. Пад рэха ўласных крокаў накіроўваемся да рэдкіх «астраўкоў жыцця» —

— А нам нават абагравальнікамі не дазваляюць карыстацца. Хоць я штомесяц плачу за гэты металічны хлеў (разводзіць рукамі — **С.Р.**) арэнднай платы 3 мільёны рублёў. А вы пытаецеся, што я адчуў. Нічога не адчуў. Нават стаўленне да індывідуальных прадпрымальнікаў не змянілася.

...перашкаджаць, выбіраем у суразмоўцы тых прадпрымальнікаў, у якіх на гэты момант няма рэдкіх патэнцыйных пакупнікоў.

«Індывідуал», прадае вопратку зімовага асартыменту, у мінулым — вядомы спартсмен (як і яго жонка, шматразовая чэмпіёнка):

— «Свет моды» — гэта, па сут-... насці, рынак выхаднога дня. Калі ў суботу, нядзелю нешта прадалі, лічыце, адбілі арэндную плату за тыдзень. Арэнда — балючае пытанне, яна ж у выніку адбіваецца на пакупніках, хоць мы заўсёды гатовыя даць спажыўцу зніжку. А ў цэлым скажу, што ў параўнанні з аналагічным леташнім перыядам колькасць продажаў — у адзінках — у нас скарацілася ўдвая. Хоць у каго грошы былі і раней, ёсць яны і цяпер. Тавар у нас з Турцыі, Кітая. Вазіць беларускую прадукцыю ў Расію? Падаецца, нам ужо позна гэтым займацца, распачынаць усё наноў. Увогуле, думаю, у перспектыве давядзецца адмаўляцца ад гандлёвага месца, складана ўсё... Калі б не крызіс, навокал бы ўжо стаяла пяць гіпермаркетаў. Хоць рынкі ёсць паўсюдна, ва ўсіх краінах, толькі там няма такіх памераў арэнды.

...Зноў імклівы марш-кідок праз адкрытую пляцоўку — пад дах будаўнічага рынку. Прадаўцы на дварэ ўжо паставілі свае палаткі, расклалі тавар і цяпер і знешнім выглядам (нязграбныя постаці ў зімовай вопратцы, спінай да ветру), і паводзінамі (няўклюдныя памахванні канечнасцямі, каб сагрэцца) нечым нагадваюць прысыпаных снегам пінгвінаў у чаканні добрага надвор'я...

У адным з павільёнаў два хлопцы збіраюць для продажу новую партыю свяцільняў. Гэта — фірма, але адзін з суразмоўцаў, як высвятляецца, літаральна нядаўна паспеў пакаштаваць «прадпрымальніцкага хлеба».

— Тры месяцы таму я сапраўды зарэгістраваўся як індывідуальны прадпрымальнік літаральна за 20 хвілін. Але потым падумаў і — пе-...

— Праверак стала менш. Асаблівых праблем з сертыфікатамі ў нас таксама няма. Штрафных санкцый да нас зноў жа не выкарыстоўвалі, бо мы працуем без аніякіх «шэрых» схемаў. Як гэта, не даць пакупніку чэк?! Такога ў нас не бывае. Іншая рэч, што ў людзей стала менш грошай, ды і канкурэнцыя апошнім часам стала сур'ёзная, — адказвае ўжо іншы работнік.

— Ды чаму б не скарыстацца магчымасцю і не вазіць тавары ў тую ж Расію? Гляджу, у вас пераважаюць якраз айчынныя свяцільні. Не ўзнікала такіх планаў?

— Не ўзнікала. Гэтыя свяцільні беларускія — толькі па месцы зборкі. А камплектавыя часткі да іх паступаюць з Расіі. Падумайце, які сэнс потым везці такія свяцільні назад, туды, дзе іх фактычна і вырабілі?..

...Калі мы праз некалькі гадзін сыходзілі з тэрыторыі рынку, жыццё на ім пакрысе, нягледзячы на вецер і мароз, пачынала віраваць у звычным рытме. Прынамсі, менавіта так усё выглядала вонкава...

Сяргей РАСОЛЬКА.

ДАРЭЧЫ

ПРАДПРЫМАЛЬНІКІ ПАВЯЛІЧВАЮЦЬ ПРОДАЖ СВАЙГО

Цяпер у цэлым па краіне забяспечваецца рост аб'ёмаў рэалізацыі прадукцыі айчыннай вытворчасці суб'ектамі малога прадпрымальніцтва, канстатуе Міністэрства гандлю.

Так, згодна са статыстыкай, за перыяд студзень — першая дэкада снежня гэтага года аптовымі арганізацыямі краіны заключана з прадпрымальнікамі больш за 14 тысяч дагавораў (на 15,4 працэнта больш, чым за аналагічны перыяд мінулага года), рэалізавана тавараў на суму 301,69 мільярда рублёў (на 37,25 мільярда рублёў, або на 14,1 працэнта, больш). Пры гэтым у агульным аб'ёме рэалізаваных аптовымі арганізацыямі тавараў удзельная вага тавараў, рэалізаваных прадпрымальнікамі ў цэнасным выражэнні, павялічылася па 0,6 працэнтнага пункта (з 21,5 працэнта да 22,1 працэнта).

Антыкрызісная эканоміка

«2010 год пакажа, наколькі мы адбыліся як краіна і адзіная эканамічная сістэма»

ПАСЛЯ атрыманых ад вандроўкі па Ждановічах уражанняў і гутарак з шараговымі прадпрымальнікамі мы звярнуліся да Віктара МАРГЕЛАВА, старшыні Рэспубліканскай канфедэрацыі прадпрымальніцтва, з прапановай падвесці вынікі 2009 года і, магчыма, трохі зазірнуць у 2010 год.

— Віктар Ягоравіч, нашы суразмоўцы на рынку скардзіліся, што іх непакоіць негатыўнае стаўленне да прадпрымальніцтва: быццам яны не паважаныя людзі, якія самі сабе зарабляюць на жыццё і падаткі плацяць, а наадварот — нейкія нахлебнік ці нават ворагі. Чаму такое стаўленне да прадпрымальніцтва ў нас?

— Абсалютна правільна падымаюць яны пытанне! Сутнасць нават не ў тым, што падаткі высокія ці адміністрацыйныя працэдуры складныя: самае складанае якраз на маральным узроўні. І пра гэта кажуць не толькі прадпрымальнікі з рынку, але і больш буйныя бізнэсмены. Такое стаўленне да прадпрымальнікаў нават не столькі сярод грамадства, як у органах улады, калі на цябе глядзяць як на крыніцу прыбытку для бюджэту і не больш. І калі ў вышэйшага кіраўніцтва і ўрада стаўленне змянілася цяпер у лепшы бок, то на месцах, на жаль, усё засталося па-ранейшаму. Мы абмяркоўвалі гэтае пытанне на працоўнай групе... Што тут трэба зрабіць? Не выконваюць сваю ролю СМІ, асабліва тэлебачанне, бо расказваць пра прадпрымальніцтва трэба правільна, як любую ідэалагічную працу рабіць. Але не з мэтай насаджэння ідэй прадпрымальніцтва, а каб проста паказаць, што чалавек, які сваёй працай нечага дасягнуў, заслугоўвае павагі. А ў нас сёння, на жаль, больш расказаў пра тое, як асобнага злодзея злавілі і колькі ён украў.

— Нам скардзіліся яшчэ і на высокі кошт арэнды, і на памеры штрафаў, якія занадта вялікія нават за дробныя парушэнні...

— Ну, што датычыцца арэнды, то тут ёсць два бакі — кіраўніцтва рынку хоча стаўкі арэнды ўзняць, а прадпрымальнікі — апусціць. Вопыт падказвае, што кампраміснае рашэнне знаходзіцца тады, калі ІП арганізавана вядуць перамовы з гаспадарамі рынку. Ёсць станоўчы вопыт, калі ў Гомелі кіраўніцтва рынку прапанавала плаціць 80 долараў за кв. метр, але пасля правільных перамоў з аб'яднанымі прадпрымальніцкімі сіламі гэта лічба апусцілася да 50 долараў. Што датычыцца штрафаў, то мы ўжо паўтара года, а мо і больш, займаемся гэтай праблемай. Сёння ў нашай краіне ніхто не ведае, чаму

памеры штрафаў менавіта такія — гэта я кажу адказна, бо прысутнічаў у тых працоўных групах, дзе ў гэтых пытаннях спрабавалі разабрацца. У нас няма на сёння сувязі памеру штрафу са ступенню парушэння, зробленай шкодай і грамадскай небяспекай. У нас няма папярэджання як формы пакарання за малазначныя парушэнні, а амаль усе штрафы для юрыдычных асобаў пачынаюцца з 20 базавых велічынь. Дзелавая супольнасць выпрацавала канцэптуальныя падыходы і канкрэтныя прапановы па змене 54 артыкулаў КаАПП — сутнасць артыкулаў у асноўным застаецца, змяняецца толькі шкала штрафаў... З тых часоў шмат вады выцекла — і працоўныя групы ствараліся, і звароты былі — але да рэальнага перагляду штрафаў з улікам інтарэсаў беларускай дзелавой супольнасці — прычым пад зваротамі падпісвалася і Рэспубліканская асацыяцыя прамысловых прадпрыемстваў (куды ўваходзяць і МАЗ, і МТЗ) — справа так і не дайшла...

— Наогул пасля гутарак з індывідуальнымі прадпрымальнікамі пра працу ў 2009 годзе ў нас склалася ўражанне, што энтузіязму ў некаторых мала — яны думаюць не пра пашырэнне бізнэсу, а пра тое, каб яго хаця б захаваць...

— З аднаго боку, 2009 год, магчыма, некалі ўвойдзе ў гісторыю як год самай вялікай колькасці зменаў і паляпшэнняў дзелавога клімату, прынамсі, калі меркаваць па колькасці назваў прынятых дакументаў. Але з іншага боку, калі пачынаеш размаўляць з людзьмі, якія рэальна ў бізнэсе, то іх ацэнка не такая аптымістычная. На жаль, яны вялікіх зменаў не адзначаюць. Калі б такія крокі рабіліся яшчэ гады 2 назад, то карысць ад іх была б нашмат большая: мы маглі б атрымаць, скажам, 20-працэнтны рост малога бізнэсу. Але сёння сітуацыя іншая: прававое поле вядзення бізнэсу паляпшаецца, але застаюцца іншыя абмежавальнікі. Па-першае, гэта фінансы. Бо з-за крызісу абвальваюцца рынкі збыту, парушаюцца дамоўныя адносіны, памяншаецца пакупніцкі попыт насельніцтва і г.д. Па-другое, малы і сярэдні бізнэс першы пацярпеў у пачатку крызісу, калі пачаўся бюджэтны дэфіцыт: каму першаму перасталі плаціць дзяржарганізацыі — малому і сярэдняму бізнэсу, каго ў першую чаргу перасталі фінансаваць банкі — малы і сярэдні бізнэс... Таму, можна сказаць, прадпрымальнікі пацярпелі найбольш: напрыклад, ювелірныя крамы скардзіліся, што іх выручка скарацілася на 75 %, іншыя прадпрыемствы кажуць пра скарачэнне выручкі на 50 %, на 30 % — мала каму ўдалося захаваць аб'ём выручкі, асабліва ў доларавым выражэнні. Рост выручкі назіраецца толькі ў агенцтваў, што займаюцца выпатрабаваннем даўгоў...

— І што ж рабіць у новым, 2010, годзе, каб выправіць сітуацыю?

— Правільна, спрадвечнае пытанне «хто вінаваты?» ужо позна ставіць, зараз больш актуальнае пытанне «што рабіць?». На сёння відавочна, што мы не зможам пераадолець сваіх праблем у эканоміцы без мадэрнізацыі эканамічных адносінаў. Варыянты гэтай мадэрнізацыі могуць быць рознымі, але самае горшае на сёння тое, што дзяржава не выконвае функцыю эфектыўнага ўласніка на дзяржпрадпрыемствах. І гэта можа з'явіцца значным тормазам у выхадзе з крызісу. Таму трэба ствараць стымулы для менеджараў ці кіраўнікоў на дзяржаўных прадпрыемствах, ну, а другі метад лячэння гэтай хваробы — гэта прыватызацыя. Вось толькі як праводзіць прыватызацыю — пытанне. Мы ўваходзім у Мытны саюз, краіна мае вялікія даўгі і на сёння ёсць вялікая небяспека, што мы можам згубіць нацыянальную ідэнтыфікацыю: г.зн. нашу эканоміку набудуць замежныя кампаніі, ну, а нам застанецца роля працаўнікоў на іх прадпрыемствах. На жаль, беларускі бізнэс не назапасіў дастатковых сродкаў для таго, каб актыўна ўдзельнічаць у прыватызацыі. Грошы будуць толькі ў ценявых структур і ў замежных партнёраў...

Шмат хто з кіраўнікоў задаецца пытаннем: якім чынам мы будзем выконваць прагнозныя паказчыкі росту ВУП на 13 % у наступным годзе? Калі не адбудзецца цуда, то існуе вялікая небяспека крызісу з-за таго, што бюджэт сфарміраваны не ў адпаведнасці з рэаліямі жыцця. І калі нехта недаатрымае грошай — урачы, настаўнікі ці важныя дзяржпраграмы, — то ланцужок пачне працягвацца, і гэта можа выліцца ў спыненне эканомікі. Таму шмат кіраўнікоў і аналітыкаў глядзяць у наступны год з трывогай і не без падстаў, як мне падаецца, лічаць яго самым цяжкім за ўвесь час нашай незалежнасці. 2010 год пакажа, наколькі мы адбыліся як краіна, як адзіная эканамічная сістэма і г.д.

— Бізнэс што-небудзь будзе прапаноўваць ў 2010 годзе?

— На 2010 год мы ўжо па-іншаму рыхтуем Нацыянальную платформу бізнэсу. Мы прынялі пад увагу памылкі мінулай платформы: мы лічылі, што ўлада павінна дэталізаваць тыя ці іншыя прапановы, але высветлілася, што нашмат больш эфектыўна вырашаюцца пытанні, калі ледзьве не праект указа рыхтуеш. Таму мы будзем працаваць перш за ўсё над дэталізацыяй прапаноў і над іх больш шчыльнай увязкай, каб яны складаліся ў нейкі план дзеянняў. Напрыклад, зусім нядаўна адправілі ў Міністэрства эканомікі ліст з прапановай сфарміраваць двухгадовы план павышэння долі малога і сярэдняга прадпрымальніцтва да 30 % у ВУП краіны. Чаму менавіта план? Таму што вопыт працы з уладай паказаў, што калі мы займаемся важнымі, але не скаардынаванымі пытаннямі, то, умоўна кажучы, з трох пытанняў вырашаем два, трэцяе не чапаем, і таму праблема ўсё адно застаецца... Ёсць станоўчы вопыт Кыргызстана: там на ўсіх узроўнях створаны механізм узаемадзеяння паміж бізнэсам і ўладай. Гэта значыць, што калі рыхтуецца законапраект, то ствараецца працоўная група, куды ўключаюцца і прадстаўнікі бізнэсу, якія даюць экспертнае заключэнне. Ніхто не замяняе ўладу, але ўрад папярэджваюць пра магчымыя наступствы. Ёсць і іншыя механізмы ў іншых краінах, але сутнасць у тым, што любы нарматыўна-прававы акт павінен быць дакладна прадуманым, мець дакладныя эканамічныя ці сацыяльныя разлікі і г.д. А таксама неабходна падводзіць вынікі яго прыняцця праз пэўны час, павінна быць адказнасць. Каб мы не назапашвалі дзесяцігоддзямі той груз, які будзе вісець увесь час з-за таго, што ў кагосьці рукі не даходзяць нешта змяніць у заканадаўстве.

Трэба стварыць умовы, калі бізнэс і ўлада змогуць эфектыўна працаваць поруч, калі грамадскія структуры і прэса зробяць гэты працэс празрыстым... Трэба стварыць механізмы фінансавання бізнэсу, бо лёгка сказаць: «Падымайце вытворчы бізнэс!», а дзе ўзяць 100—200 тысяч дадатковых «жывых» грошай для адкрыцця той малой вытворчасці? Дарэчы, літаральна на мінулым тыдні мы прапанавалі Мінэканомікі: давайце нашы неліквідныя рэшткі на заводах пераўтворым у інвестыцыі для малога бізнэсу. Аддайце хаця б дзясятую частку гэтых трактароў, МАЗаў, аршанскай тканіны прадпрымальнікам пад інвестыцыйныя праекты ў выглядзе ўкладанняў, каб прадпрымальнік стварыў нейкую карысную вытворчасць для сябе і для краіны. Колькі ў нашы заводы дзяржпадтрымкі ўкладзена — я мяркую, калі трошкі падзяліцца гэтай падтрымкай у выглядзе тых жа самых трактароў, то праблемы не будзе.

На жаль, сёння не хапае веры ў тое, што прыватная ініцыятыва можа рабіць цуды. Але я ў гэтым упэўнены, я сам з такіх, і паверце, што нават калі людзі з дзяржаўнага завода прыходзяць у прыватную сферу, то яны па-іншаму пачынаюць працаваць. Так, тыя ж самыя людзі, бо там атмасфера зусім іншая. **І ў нас няма на сёння іншай альтэрнатывы, як змяніцца самім — у гэтым і заключаецца рэцэпт выхаду з крызісу.**

Гутарыў Павел БЕРАСНЕЎ.

Ёсць нагода!

22 снежня — Дзень ушанавання Карачуна

Старажытныя славяне лічылі, што ў дзень зімовага сонцастаяння, калі ноч самая доўгая, уступае ва ўладу падземны бог смерці, злы дух Карачун (Чарнабог). Нашы продкі верылі, што ён кіруе зімой і маразамі.

Яго служкамі былі мядзведзі-шатуны, у якіх абарачаліся бураны, і ваўкі-завеі. Лічылася, што мядзведзі ўплываюць на працягласць зімы: перавернецца мядзведзь у сваёй бярлозе на другі бок — значыць, палова зімы прайшла.

У народзе паняцце «карачун» у сэнсе пагібелі, смерці ўжываецца да гэтага часу («прыйшоў яму карачун», «чакай карачуна», «задаць карачуна», «хапіў карачун» і г.д.). Аднак слова карачыць можа мець і іншае значэнне — пяціцца задам, паўзком. Магчыма, Карачун атрымаў сваё імя з-за таго, што ён прымушаў дзённы час (светлую пару сутак) ісці ў адваротны бок, адступаць задам, паўзці, саступаць ночы.

Пастпова ў народнай свядомасці Карачун зблізіўся з Марозам, які можа скаваць холадам зямлю. Гэта больш бяскрыўдны вобраз, Мароз — проста ўладар зімовых халадоў.

А вось у старажытным Кітаі верылі, што з гэтага моманту ўзнімаецца «мужчынская сіла» прыроды і распачынаецца новы цыкл. Таму дзень зімовага сонцастаяння лічыўся шчаслівым, дастойным святкавання. У гэты дзень імператары за горадам праводзілі ўрачыстыя ахвяраванні Небу, простыя людзі прыносілі ахвяраванні продкам. І сёння ў Кітаі ў гэты дзень прынята ўшаноўваць памяць продкаў, з выкарыстаннем у якасці ахвяравання шарыкаў з рысавай мукі. На Тайване памерлым продкам з гэтай нагоды падносяць дзесяціслойнае пірожнае — зноў жа з рысавай мукі, з якой лепяць чарапах, парсючкоў, кароў, авечак і іншых жывёл, якія сімвалізуюць шчасце.

ХРОНІКА АПОШНІХ ПАДЗЕЙ

АМЕРЫКАНСКІХ САЛДАТ У ІРАКУ БУДУЦЬ СУДЗІЦЬ ЗА... ЦЯЖАРНАСЦЬ

Адзін з амерыканскіх вайсковых начальнікаў у Іраку ўключыў цяжарнасць у спіс прычын для аддання вайскоўца пад суд трыбунала. Правіла, усталяванае генералам Энтані Кукола, распаўсюджваецца як на жанчын-вайскоўцаў, так і на вінаватых у цяжарнасці вайскоўцаў-мужчын.

У ЕЎРОПЕ З-ЗА СНЕГАПАДАЎ І МАРОЗУ ЗАГІНУЛІ 39 ЧАЛАВЕК

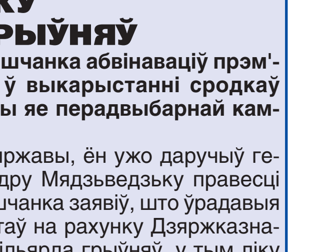

У Еўропе з-за нізкай тэмпературы і багатых снегападаў загінулі 39 чалавек, перадае BBC News.

Асноўная колькасць загінулых прыпадае на Польшчу, дзе ахвярамі маразоў сталі як мінімум 15 чалавек. Большасць ахвяраў складаюць жабракі, а таксама людзі, якія знаходзіліся ў стане алкагольнага ап'янення. Не абыходзяцца без ахвяраў і шматлікія ДТЗ, якія сталі следствам снегападаў.

ЮШЧАНКА АБВІНАВАЦІЎ ЦІМАШЭНКУ Ў КРАДЗЯЖЫ ШАСЦІ МІЛЬЯРДАЎ ГРЫЎНЯЎ

Прэзідэнт Украіны Віктар Юшчанка абвінаваціў прэм'ер-міністра Юлію Цімашэнку ў выкарыстанні сродкаў Дзяржказначэйства на патрэбы яе перадвыбарнай кампаніі, паведамляе Zaxid.net.

Паводле словаў кіраўніка дзяржавы, ён ужо даручыў генеральнаму пракурору Аляксандру Мядзьведзьку правесці расследаванне гэтай справы. Юшчанка заявіў, што ўрадавыя сродкі і сродкі мясцовых бюджэтаў на рахунку Дзяржказначэйства складаюць суму ў 1,8 мільярда грыўняў, у тым ліку сродкі мясцовых бюджэтаў — 8 мільярдаў.

«Я растлумачу, як гэта можна прачытаць: урадам былі выкрадзеныя сродкі мясцовага самакіравання — розніца паміж 8 і 1,8 мільярда грыўняў — гэта значыць прыблізна 6 мільярдаў грыўняў сродкаў мясцовых бюджэтаў забрана на фінансаванне патрэбаў урада», — сказаў Юшчанка. Пры гэтым прэзідэнт дадаў, што гэтыя грошы ідуць на фінансаванне перадвыбарных праграм Цімашэнкі: «Юлія Уладзіміраўна ездзіць па краіне, як Снягурка. Тут патраціла 50 мільёнаў, тут кватэры раздае, тамака завезла кітайскія аўтобусы для школы — вось і ўсе шэсць мільярдаў».

У Рагачове адкрыты помнік на магіле бабулі Караткевіча

Усталяванне помніка і ўшанаванне памяці пісьменніка ініцыявала «Звязда»

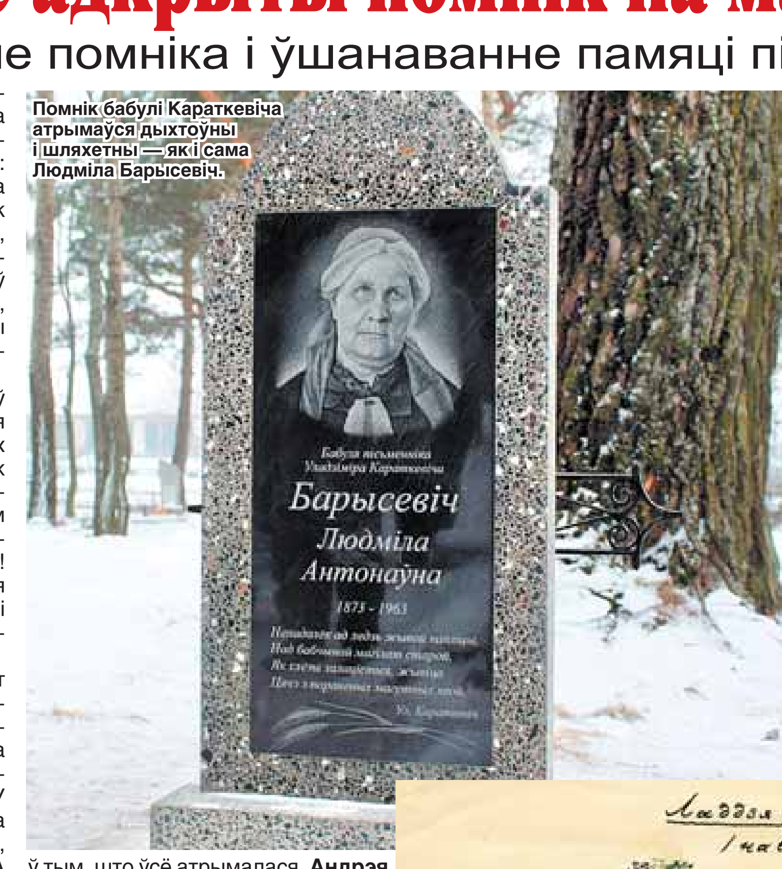

Помнік бабулі Караткевіча атрымаўся дыхтоўны і шляхетны — які і сама Людміла Барысевіч.

Менеей за два месяцы таму, 31 каст-...

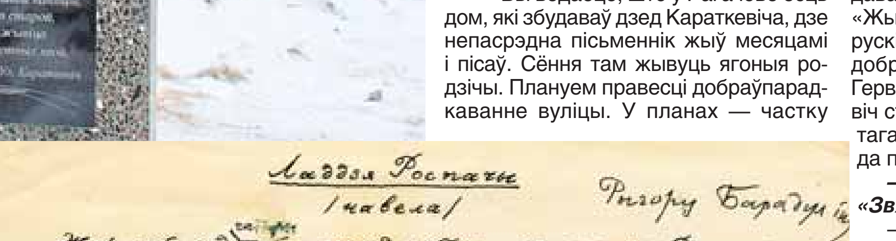

Адпачынак БАТЭ пачаў з «Dolce Vita»

Футбалісты адсвяткавалі завяршэнне сезона

Барысаўскі БАТЭ, завяршыўшы сезон перамогай над «Эвертанам» у Ліверпулі, вярнуўся на радзіму і ў суботу адсвяткаваў свае сёлетнія дасягненні. А гэта шостае чэмпіёнства ў нацыянальным чэмпіянаце, па-першае. Па-другое, вынік у групавой стадыі Лігі Еўропы, які пераўзыходзіць леташні ў Лізе чэмпіёнаў. 7 ачкоў, 7 галоў, выніковае трэцяе месца ў групе і пакінуты за спінай ганарлівы грэчаскі АЕК.

Прысутным, якія запоўнілі гарадскі Палац культуры Барысава, па традыцыі прадэманстравалі лепшыя моманты сезона-2009 з удзелам іх каманды, які ўжо стаў гісторыяй. Пасля Генадзь Нявыглас нагадаў, што леташні кубак барысаўчанам пакінулі на памяць і прыйшлося вырабіць новы. Але і гэты Кубак можа чакаць той жа лёс, ...

...а Сяргей Крывец, Ігар Шытаў, Максім Бардачоў і Аляксандр Валадзько атрымалі пасведчанні Майстра спорту міжнароднага класа.

Грашовыя сертыфікаты на далейшае ўдасканаленне клубнай інфраструктуры ўручылі старшыня Мінскага аблвыканкама Леанід Крупец, старшыня Барысаўскага райвыканкама Уладзімір Міранович і начальнік упраўлення спорту Міністэрства спорту і турызму Мікалай Бабец. Старшыня праўлення клуба Анатоль Капскі ў сваю чаргу паабяцаў прыкласці ўсе намаганні, каб Барысаў займеў свой стадыён на 12—15 тысяч месцаў і мог прымаць там супернікаў самага высокага ўзроўню. Віктар Ганчарэнка прызнаўся, што сезонам задаволены. Праўда, ёсць адзін матч, які пакінуў непрыемны асадак, — гэта хатняя гульня з ...

Алена АЎЧЫННІКАВА.

Прамая лінія

ВЯРТАННЕ Ў ДЗЯЦІНСТВА

Так больш маладыя характарызуюць стан, у якім знаходзяцца больш сталыя. Сапраўды, старэнне арганізма суправаджаецца бездапаможнасцю — у большай ці меншай ступені. У такіх выпадках і кажуць, што прыйшоў час маладога пакалення аддаць «даўгі» старому — паклапаціцца пра апошняе так, як калісьці тыя клапаціліся аб маладняку. На жаль, абодва бакі не заўсёды адказна рыхтуюцца да такога моманту.

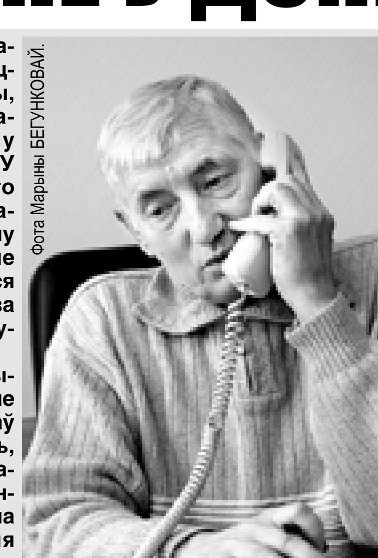
Фота Марыны БЕГУНКОВАЙ.

Многія з нас маюць магчымасць дажыць да старасці. І не ад лёсу, а ад нашых паводзінаў на працягу жыцця залежыць, якім будзе пры гэтым наш асабісты момант вяртання ў дзяцінства. Перш-наперш, неабходна эфектыўна лячыць любыя асноўныя захворванні, асабліва атэрасклероз. Па-другое, выпрацаваць пэўны рытм жыцця: праца і адпачынак павінны арганічна чаргавацца. Вельмі важна падрыхтавацца да пераходу з працоўнага стану ў пенсійны. І на пенсіі працягвайце кантактаваць з шырокім колам знаёмых, забяспечце сабе занятак, блізкі да таго, чаму прысвяцілі ўсё жыццё. Па-трэцяе, вытрымлівайце ўмераную фізічную актыўнасць. Па-чацвёртае, сачыце за харчаваннем — паменш кансервантаў і фастфуду, паболей агародніны і садавіны. Што да алкаголю, то псіхіятры тут трымаюцца пазіцыі найменшай шкоды, паколькі пры няўмераным ужыванні, як вядома, можна набыць значныя праблемы. Нарэшце, калі ў вас ці вашых блізкіх з'явіліся пэўныя цяжкасці з той жа памяццю, не губляйце час, звяртайцеся да спецыяліста. Выключна на раннім этапе з дапамогай лекаў можна запаволіць абумоўлены ўзростам працэс зніжэння разумовых здольнасцяў. Гэтаму спрыяюць сасудзістыя прэпараты, якія паляпшаюць краваток і прэпараты замяшчальнай тэрапіі, якія паляпшаюць перадачу нервовых імпульсаў у тканкі. Калі ж чалавек ужо нічога не памятае, нікога не пазнае, застаецца толькі догляд, бо аднавіць нервовую тканку, якая загінула, немагчыма. Аб гэтым і расказаў падчас нашай «прамой лініі» загадчык спецыялізаванага псіхагерыятрычнага аддзялення Рэспубліканскага навукова-практычнага цэнтра псіхічнага здароўя Аляксандр ГОЛУБ.

☎ ***— Валожын, Уладзімір Якаўлевіч. 58 гадоў. Атрымліваю лячэнне па асноўных захворваннях — гіпертанія, ішэмічная хвароба сэрца. Заўважаю, што з'явілася забыўлівасць, памяць не тая... Што з гэтым рабіць?***

— Вам неабходна звярнуцца да псіхіятра раённай паліклінікі. Ён правядзе папярэдняе абследаванне, высветліць сімптомы, якія вас непакояць, пасля чаго прызначыць падтрымальнае лячэнне або накіруе да спецыялістаў больш высокага ўзроўню — у псіхіятрычную бальніцу. Лячэнне вашых асноўных захворванняў — ішэміі, гіпертаніі — само па сабе скіравана на паляпшэнне функцыі памяці. Праходзячы лячэнне асноўных захворванняў, мы тым самым дапамагаем арганізму спраўляцца і з другаснай хваробай. Існуюць прэпараты, якія ўплываюць на функцыю памяці і ў пэўнай ступені дазваляюць яе паляпшаць.

☎ ***— Мінск, Ларыса Іванаўна. У бацькі з'явіліся праблемы з памяццю... Апошнім часам не разумее нават элементарных рэчаў, сам не ходзіць. Цалкам бездапаможны. Скажыце, у вашым цэнтры нам могуць дапамагчы, неяк падлячыць яго?***

— Пытанне з выдачай накіравання ў наш цэнтр вырашаецца з псіхіятрам па месцы жыхарства. Па-другое, у такіх выпадках паляпшэння, якога вы чакаеце, можа і не быць, нават пасля шпіталізацыі. Трэба мець на ўвазе, што калі бацька доўгі час пакутуе ад зніжэння памяці, то аднавіць яе цяпер не ўдасца. Калі бацька будзе ўладкаваны ў бальніцу, гэта парушыць яго стэрэатып жыцця і справакуе пагаршэнне стану — як фізічнага, так і псіхічнага. Змена абстаноўкі, нават памяшкання, звычнага кола людзей — любыя змены для пацыентаў, якія пакутуюць ад зніжэння памяці, з'яўляюцца моцным стрэсам. А стрэс сам па сабе пагаршае функцыю памяці, адаптацыю чалавека ў наваколлі. Таму тут трэба яшчэ добра падумаць, ці варта рабіць блізкаму чалавеку такое выпрабаванне. Лепш за ўсё проста запрасіць псіхіятра дадому або падскаць разам з бацькам у гарадскі псіханеўралагічны дыспансер на амбулаторны прыём, абмеркаваць з псіхіятрам сітуацыю, папытаць, ці варта так рызыкаваць. Або, можа, лепш арганізаваць лячэнне дома.

— У нас быў псіхіятр з Бехцерава. Ён сказаў, што гэта — узроставыя змяненні. Кардынальна нічым дапамагчы нельга, але можна паспрабаваць папрымаць нейрамедзін. Можа быць, ёсць што-небудзь яшчэ больш сучаснае?.. Дагледжваць бацьку не так проста, ён усё ж такі моцнага целаскладу, яго цяжка пераварочваць...

— Гэта вялікая праблема... Сваякі сутыкаюцца з тым, што пацыент губляе разуменне таго, што ад яго патрабуецца. Але нічога новага тут не прыдумана. Неабходна імкнуцца дагледжваць такога пацыента. Лекі на гэтым этапе не могуць ужо палепшыць функцыю памяці, і спадзявацца на выратавальны прэпарат не варта. Той жа нейрамедзін і іншыя падобныя прэпараты дзейнічаюць на ранніх і сярэдніх стадыях, а мяркуючы па вашым апісанні, мае быць трэцяя стадыя хваробы, а значыць, прэпараты будуць дзейнічаць вельмі няўзначна. На жаль, медыцына тут не ўсёмагутная.

☎ ***— Іўеўскі раён, Рэгіна Станіславаўна. Маці 84 гады. Яна амаль нічога не памятае. Нервовая, пастаянна крыўдзіцца. Што нам рабіць?***

— Варта было б звярнуцца да псіхіятра па месцы жыхарства, каб спецыяліст ацаніў яе стан. Яе выказванні наконт таго, што яе крыўдзяць, могуць сведчыць пра наяўнасць пэўнага расстройства. А можа, проста так праяўляецца зніжэнне памяці, і яна забываецца на тыя знакі ўвагі, якія ёй аказваюць.

— Мы звярталіся. Урач папрасіў назваць імя, прозвішча... Яна адказала. Псіхіятр і сказала: навошта вы яе прывялі?

— Вам варта было б больш увагі звярнуць на асаблівасці паводзін маці. Адначасова трэба крыху змяніць вашы з ёю адносіны. Пацыенты, у якіх зніжана памяць, як правіла, забываюць на добрыя падзеі і памятаюць толькі, так бы мовіць, крыўдныя сітуацыі, негатыўныя моманты, якія мелі месца. Наогул дрэннае памятаецца значна даўжэй. Можа быць, вам трэба стаць больш уважлівай і спакойнай... Такія пацыенты даўжэй памятаюць негатыўныя падзеі, якія маюць для іх вялікае значэнне. І інтэрпрэтуюць яны іх як негатыўнае стаўленне да сябе, хоць насамрэч, магчыма, такога не было. Пажадана, каб пры кантактах з маці вы вытрымлівалі роўны, спакойны тон. Калі нейкія яе выказванні прагучалі, паспрабуйце сказаць што-небудзь прыемнае, адцягнуць увагу ад «небяспечнай» тэмы. І не трэба адмахвацца ад яе навязлівых выказванняў. Лепш за ўсё пераключаць гутарку на іншую тэму.

— Можа, якія прэпараты ёй падаваць?

— Без папярэдняга абследавання параіць прэпараты немагчыма. Я раіў бы вам падтрымліваць кантакт з псіхіятрам па месцы жыхарства. Адначасова ён расцаніў бы стан вашай маці як здавальняючы, але цяпер могуць успыхнуць нейкія вострыя моманты. І яшчэ: калі ваша маці сёння кажа адно, ставіць адну прэтэнзію, а праз гадзіну гучаць ужо іншыя, то праблема можа быць не ў тым, што праяўляецца нейкае захворванне, а ў тым, што вашы ўзаемаадносіны трэба змяніць. Відавочна, ёй недастаткова той увагі, таго разумення, якое вы ёй даяце.

Святлана БАРЫСЕНКА, Вольга ШАЎКО.

(Працяг будзе.)

Доктар адкажа

Ёсць пытанні? Тэлефануйце...

На гэтым тыдні дзяжурыць на «гарачай» лініі Міністэрства аховы здароўя (222 70 80) плануюць:

22 снежня — загадчык аддзела экалогіі чалавека і навакольнага асяроддзя РНПЦ гігіены Ірына Пятроўна ШЧАРБІНСКАЯ.

23 снежня — намеснік дырэктара РНПЦ анкалогіі і медыцынскай радыялогіі Наталля Мікалаеўна АНТОНЕНКАВА.

24 снежня — дырэктар РНПЦ оталарынгалогіі Людміла Эдуардаўна МАКАРЫНА-КІБАК.

У графіку магчымыя змяненні.

ГАРЭЛКА Ў МАРОЗ — БЯДА

Напрыканцы мінулага тыдня ад марозу ў Баранавічах пацярпелі 4 чалавекі.

У траіх абмарожаны пальцы на руках — двое ў рэанімацыі, а трэці адмовіўся ад медыцынскай дапамогі. У цяжкім стане прывезлі ў бальніцу і мужчыну, які атрымаў агульнае пераахаладжэнне. Усе пацярпелыя былі п'янымі.

Сымон СВІСТУНОВІЧ.

Сам сабе псіхолаг

«ЗЛОСЦІ НА ВАС НЕ ХАПАЕ...»,

або Як перамагчы раздражняльнасць

Вы часта павышаеце голас? У галаву б'е адрэналін, а ваша кроў літаральна закіпае, калі хтосьці робіць нешта не так? Павінны вас засмуціць — вы раздражняльныя.

Раздражняльнасць — схільнасць да неадэкватных, празмерных рэакцый на звычайныя раздражняльнікі асяроддзя. Праяўляецца звычайна ў незадавальненні непрыемнымі для чалавека абставінамі, учынкамі навакольных, часам — сваім станам.

Дрэнна, калі раздражняльнасць становіцца навязлівай звычкай, «другой натурай», калі чалавек пастаянна чагосьці патрабуе ад усіх і ад усяго.

«Ну, а калі я такі ад нараджэння? Наўрад ці я змагу з сабой што-небудзь зрабіць», — скажаце вы. Не, раздражняльнасць — рыса зусім не прыроджаная, і залежыць яна напрамую ад вас і вашай волі. Дарэчы, раздражняльнасць часта сведчыць аб схаваных комплексах. Нярэдка з-за няўжыўчывага характару чалавек пазбаўляецца і працы, і здароўя, бо воляй-няволяй знаходзіцца ў пастаянным стрэсе і не здольны ўбачыць і ацаніць тое добрае, што ёсць вакол яго. Дык ці варта несці такія страты? Паспрабуйце змяніць сябе, скарыстаўшыся простымі правіламі.

Не заставайцеся сам-насам са сваімі непрыемнасцямі. Вернікі ідуць у царкву, атрымліваючы палёгку ад гутаркі са святаром. Калі гэта не ваш шлях, «паспавядайцеся» добразычліваму, разважліваму чалавеку, якому давяраеце. Вы атрымаеце шчырую спагаду ў вашых праблемах.

Навучыцеся хоць бы на час забывацца на турботы. Якімі б вялікімі ні былі вашы непрыемнасці, навучыцеся пазбаўляцца ад гнятлівых думак. Паспрабуйце пераключыцца на якія-небудзь хатнія справы. Памятайце: вы не маеце права навязваць навакольным свой дрэнны настрой! Калі вы пастаянна гаворыце пра непрыемнасці і ператвараеце любую праблему ў драму, навакольныя пачнуць вас пазбягаць.

Не ўпадайце ў гнеў. Часам вельмі цяжка не гневацца, але трэба прывучыць сябе трымаць паўзу. Яна дапаможа вам асэнсаваць сітуацыю. Майце на ўвазе: успышка гневу не прынясе палёгкі, але можа абярнуцца новымі непрыемнасцямі. Лепш за ўсё «разрадзіцца» фізічнай працай або хуткай прагулкай на свежым паветры.

Часам трэба саступіць. Упарта настойваючы на сваім, вы заганяеце сябе ў кут. Прыслухайцеся да вашага апанента і пастарайцеся крытычна ацаніць свой пункт гледжання. Разумныя саступкі не толькі карысныя, але і выклікаюць павагу навакольных.

Не стаўце сабе вельмі высокую планку. Не імкніцеся быць дасканалым. Некаторыя людзі жывуць у вечным страху, іх мучыць думка, што яны горшыя за іншых. Імкненне адпавядаць найвышэйшым стандартам часта вядзе да паражэнняў. Трэба разумець, што таленты і магчымасці ва ўсіх розныя. Нельга быць аднолькава паспяховым ва ўсім. Пастарайцеся дасягнуць вышыняў у справе, якая ў вас атрымліваецца найлепш і адпавядае вашым здольнасцям. Гэта падтрымае вашу самаацэнку і папярэдзіць развіццё комплексу непаўнацэннасці.

Не прад'яўляйце празмерных патрабаванняў да навакольных. Той, хто шмат чаго чакае ад навакольных, адчувае пастаяннае раздражненне ад іх «бесталковасці». Вы робіце вялікую памылку, калі пастаянна крытыкуеце блізкіх, сяброў, знаёмых. Дарослага чалавека перавыхаваць цяжка, ды і такое стаўленне больш падобнае на «падгонку» пад свае стандарты. Калі вы разумны чалавек, то павінны ўсведамляць, што не з'яўляецеся «ісцінай у апошняй інстанцыі». Таму прымайце людзей такімі, якія яны ёсць.

Запомніце: раздражняльнасць, гэтаксама, як і рэўнасць, толькі разбурае.

Падрыхтавала Вольга ЦЫБУЛЬСКАЯ.

Филиал «Центр «Белтехинвентаризация»

❖ **Оценка оборудования и транспортных средств**
❖ **Оценка недвижимости и сетей всех форм собственности**

Извещает о проведении закрытого аукциона по продаже права на заключение договоров аренды торговых мест, принадлежащих ЧПУП «Инвестпромгрупп» 22 января 2010 г.

№ лота	Наименование торгового объекта	Цель использования	Местоположение	Начальная цена продажи лота, бел. руб. (без НДС)	Сумма задатка, бел. руб. (без НДС)
1	Торговое место № 1 – торговый объект площадью 31,5 м²	Розничная торговля непродовольственными товарами	Магазин «Ткани» г. Гомель, ул. Победы, 20	28 728 000	2 872 800
2	Торговое место № 2 – торговый объект площадью 13,90 м²	Размещение выставочных образцов мебели с целью изучения покупательского спроса	Магазин «Ткани» г. Гомель, ул. Победы, 20	15 345 600	1 534 560
3	Торговое место № 3 – торговый объект площадью 8,4 м²	Розничная торговля непродовольственными товарами	Магазин «Ткани» г. Гомель, ул. Победы, 20	10 886 400	1 088 640
4	Торговое место № 4 – торговый объект площадью 12,70 м²	Розничная торговля непродовольственными товарами	Магазин «Ткани» г. Гомель, ул. Победы, 20	14 021 000	1 402 100
5	Торговое место № 5 – торговый объект площадью 8,30 м²	Розничная торговля непродовольственными товарами	Магазин «Ткани» г. Гомель, ул. Победы, 20	10 757 000	1 075 700
6	Торговое место № 6 – торговый объект площадью 8,3 м²	Розничная торговля непродовольственными товарами	Магазин «Ткани» г. Гомель, ул. Победы, 20	10 757 000	1 075 700
7	Торговое место № 7 – торговый объект площадью 14,90 м²	Розничная торговля непродовольственными товарами	Магазин «Ткани» г. Гомель, ул. Победы, 20	16 450 000	1 645 000
8	Торговое место № 8 – торговый объект площадью 13,30 м²	Розничная торговля непродовольственными товарами	Магазин «Ткани» г. Гомель, ул. Победы, 20	12 450 000	1 245 000
9	Торговое место № 9 – торговый объект площадью 13,40 м²	Розничная торговля непродовольственными товарами	Магазин «Ткани» г. Гомель, ул. Победы, 20	14 793 600	1 479 360
10	Торговое место № 10 – торговый объект площадью 44,80 м²	Розничная торговля непродовольственными товарами	Магазин «Ткани» г. Гомель, ул. Победы, 20	40 858 000	4 085 800

Ставка арендной платы 6 евро/м².

Срок аренды 11 месяцев, начиная с 1 февраля 2010 года.

1. Закрытый аукцион состоится в 11.00 22 января 2010 г. в Гомельском областном управлении Филиала «Центр «Белтехинвентаризация» по адресу: г. Гомель, ул. Красноармейская, 34 «а».

2. В аукционе имеют право участвовать физические и юридические лица, индивидуальные предприниматели, перечень которых предоставлен продавцом объектов, при условии предоставления следующих документов:

• заявление по установленной форме;

• копию платежного поручения, подтверждающего внесение задатка в размере, указанном в извещении. Задаток перечисляется на р/с 3012035310012 в филиале ОАО «БПС-Банк» по Минской области, код 331, УНП 102353509;

• юридические лица должны предоставить – оригинал и копии учредительных документов, индивидуальные предприниматели – оригинал и копию свидетельства индивидуального предпринимателя;

2.1 при участии в торгах представителя предоставляются:

- для юридического лица – документ, подтверждающий полномочия представителя на участие в аукционе и подписание необходимых документов, паспорт представителя;

- для индивидуального предпринимателя – паспорт или иной документ, удостоверяющий личность, нотариально заверенную доверенность.

3. После подписания протокола о результатах аукциона с участниками, ставшими победителями, в течение 5 календарных дней будут заключены договора аренды торговых мест.

4. Стоимость права заключения договора аренды, сформированная в результате аукциона, будет выплачена продавцу с момента подписания протокола аукциона в течение 5 календарных дней.

5. Документы для участия в торгах принимаются по адресу: г. Гомель, ул. Красноармейская, 34 «а» с 9.00 до 17.00 по рабочим дням. Документы принимаются до 21 января 2010 г. включительно.

6. Вознаграждение организатору аукциона 4 % с НДС от цены продажи за счет покупателя. Шаг аукционных торгов 5 %.

7. Заключительная регистрация в день аукциона с 10.00 до 11.00 по адресу: г. Гомель, ул. Красноармейская, 34 «а».

Контактные телефоны: (0232) 77 52 78; 77 52 87 (факс).

Сведения об объекте республиканской собственности, подлежащем разгосударствлению и приватизации

Полное и сокращенное наименование объекта разгосударствления и приватизации, его ведомственная принадлежность	**1. Производственное республиканское унитарное предприятие «ЗАВОД ПОЛУПРОВОДНИКОВЫХ ПРИБОРОВ» (УП «ЗАВОД ПОЛУПРОВОДНИКОВЫХ ИЗДЕЛИЙ»), 2. Производственное республиканское унитарное предприятие «Завод Транзистор» (УП «Завод Транзистор») 3. Республиканское унитарное производственное предприятие «Завод Камертон» (РУП «Завод Камертон») 4. Научно-производственное объединение «ИНТЕГРАЛ» (НПО «ИНТЕГРАЛ») Министерство промышленности Республики Беларусь**
Адрес	1. 220108, г. Минск, ул. Корженевского, 12 2. 220108, г. Минск, ул. Корженевского, 16 3. 225710, Брестская область, г. Пинск, ул. Брестская, 137 4. 220108, г. Минск, пл. Казинца, 1
Вид деятельности объекта разгосударствления и приватизации, укрупненная номенклатура выпускаемой продукции	Радиоэлектронная промышленность, производство электро- и радиоэлементов, производство электронно-вычислительных машин и другого оборудования для обработки информации, научные исследования и разработки в области естественных и технических наук
Положение на рынке	Не занимает доминирующее положение
Планируемые сроки разгосударствления и приватизации	4 квартал 2009 г.
Предполагаемый способ разгосударствления и приватизации	Создание открытого акционерного общества
Орган, осуществляющий разгосударствление и приватизацию данного объекта, и его местонахождение	Государственный комитет по имуществу Республики Беларусь, 220005, г. Минск, пер. Краснозвездный, 12
Численность работающих, чел.	5 559
Срок предъявлений претензий	Месяц со дня опубликования
Предполагаемый размер уставного фонда создаваемого ОАО, руб.	361 091 077 600
Стоимость основных фондов – всего, руб.	278 196 053 755
Площадь земельного участка, занимаемого объектом, га	76,7044
Наличие принадлежащих предприятию долей (паев, акций) в активах других предприятий, руб., в том числе 100 % уставного дочерних унитарных предприятий: - ДУП «Статинфотех»; - ДУП «Интегралполиграф»; - ДУП «ДУП «Интегралтехнис»; - ДУП «Интегралтехсервис»; - ДУП «Интеграл-КАРТ»; - ДУП «Витебское ПКБ АСУ»	5 503 755 397
Объекты интеллектуальной собственности в составе нематериальных активов, руб.	46 448 116
Финансовое состояние объекта, руб.: Балансовая прибыль	9 582 000 000
Финансовое состояние объекта, руб.: Задолженность: Кредиторская	31 702 302 917
Финансовое состояние объекта, руб.: Задолженность: Дебиторская	25 337 082 205

УНП 100745627.

ГОМЕЛЬСКИЙ ОБЛАСТНОЙ ТЕРРИТОРИАЛЬНЫЙ ФОНД ГОСУДАРСТВЕННОГО ИМУЩЕСТВА

проводит 30 декабря 2009 г. повторный аукцион по продаже объектов недвижимости государственной собственности

ЛОТ № 1

Гаражный бокс № 2, инв. 320/С-14919.

Сведения о предмете аукциона: подземный одноэтажный гаражный бокс площадью 33,7 кв.м, стены кирпичные и бетонные, перекрытия – ж/бетонные плиты, год постройки – 1999.

Местонахождение: Гомельская обл., г. Жлобин, ул. Карла Маркса, 1-б.

Оценочная стоимость – 8 344 179 руб.

Начальная цена продажи – 6 675 344 руб. (снижена на 20 %). **Задаток – 650 000 руб.**

ЛОТ № 2

Гаражный бокс № 3, инв. 320/С-14921.

Сведения о предмете аукциона: подземный одноэтажный гаражный бокс площадью 33,5 кв.м, стены кирпичные и бетонные, перекрытия – ж/бетонные плиты, год постройки – 1999.

Местонахождение: Гомельская обл., г. Жлобин, ул. Карла Маркса, 1-б.

Оценочная стоимость – 8 327 647 руб.

Начальная цена продажи – 6 662 118 руб. (снижена на 20 %). **Задаток – 650 000 руб.**

ЛОТ № 3

Гаражный бокс № 4, инв. 320/С-14922.

Сведения о предмете аукциона: подземный одноэтажный гаражный бокс, площадью 33,8 кв.м, стены кирпичные и бетонные, перекрытия – ж/бетонные плиты, год постройки – 1999.

Местонахождение: Гомельская обл., г. Жлобин, ул. Карла Маркса, 1-б.

Оценочная стоимость – 8 354 795 руб.

Начальная цена продажи – 6 683 836 руб. (снижена на 20 %). **Задаток – 650 000 руб.**

Продавец по лотам 1–3: республиканское унитарное предприятие «Белорусский металлургический завод», тел. в Жлобине (02334)27 055.

ЛОТ № 4

Капитальное строение (здание бывшего отделения связи) инв. № 322/С-16910 и право заключения договора аренды земельного участка для обслуживания недвижимого имущества.

Сведения о предмете аукциона: здание одноэтажное щитовое, облицованное асбестоцементными листами общей площадью 240,6 кв. м, фундамент кирпичный, кровля шиферная, год постройки – 1970.

Местонахождение: Гомельская обл., Рогачевский р-н, дер. Журавичи, ул. Ленинская, д. 8.

Условия использования: по целевому назначению или под объект для производства, ремонта мебели, для производства текстильных, швейных и кожаных изделий, для специализированных складов, торговых баз, баз материально-технического снабжения.

Земельный участок 0,1228 га. Срок аренды земельного участка 20 лет.

Начальная цена единого предмета аукциона – 41 199 483 руб., в т.ч. имущества – **41 158 363 руб.**, право заключения договора аренды земельного участка – **41 120 руб.**

Задаток, вносимый участником, – 4 000 000 рублей.

Продавец: имущества – Республиканское унитарное предприятие почтовой связи «Белпочта», тел. (0232) 79 67 14, права заключения договора аренды земельного участка – Рогачевский районный исполнительный комитет, тел. (02339) 4 15 60.

ЛОТ № 5

Капитальное строение (автомобильная стоянка для хранения легковых транспортных средств – площадка, ограждение, наружное освещение на опорах), инв. № 320/С-14624 и право заключения договора аренды земельного участка для обслуживания недвижимого имущества.

Сведения о предмете аукциона: автомобильная стоянка для хранения легковых транспортных средств общей пл. 2009 кв.м, асфальтобетонная площадка, ограждение металлическое, наружное освещение на опорах, год постройки – 1998.

Местонахождение: Гомельская область, г. Жлобин, ул. Карла Маркса, 1б.

Условия использования – под автомобильную стоянку.

Земельный участок – 0,3284 га. Срок аренды земельного участка 10 лет.

Начальная цена единого предмета аукциона – 72 951 743 руб., в т.ч. имущества – **61 913 690 руб.**, права заключения договора аренды земельного участка – **11 038 053 руб.** Расходы, связанные с формированием земельного участка и государственной регистрацией в отношении этого участка, составляют **104 437 руб.**

Задаток, вносимый участником, – 7 000 000 руб.

Продавец: имущества – РУП «Белорусский металлургический завод», тел. (02334)27 055; права заключения договора аренды земельного участка – Жлобинский райисполком, тел. (02334)204 15.

ЛОТ № 6

Капитальное строение (здание хранения техники) инв. № 332/С-27546 и право заключения договора аренды земельного участка для обслуживания недвижимого имущества.

Сведения о предмете аукциона: здание кирпичное одноэтажное общей площадью 1050 кв. м, фундамент бетонный, кровля из рубероида, год постройки – 1962.

Местонахождение: г. Житковичи, территория бывшей воинской части.

Условия использования – под объект производственного назначения.

Земельный участок 0,1619 га. Срок аренды земельного участка 50 лет.

Начальная цена единого предмета аукциона – 96 673 679 руб., в т.ч. имущества – **96 376 349 руб.**, право заключения договора аренды земельного участка – **297 330 руб.**

Задаток, вносимый участником, – 9 000 000 рублей.

Продавец: имущества – государственное лесохозяйственное учреждение «Житковичский лесхоз», тел. (02353) 2 16 65, права заключения договора аренды земельного участка – Житковичский районный исполнительный комитет, тел. (02353) 2 10 44.

ЛОТ № 7

Законсервированные здания и сооружения пансионата «Кристалл» (бывший детский реабилитационный оздоровительный центр «Кристалл») и право заключения договора аренды земельного участка для обслуживания недвижимого имущества.

Сведения о предмете аукциона:

- административный корпус, лечебный корпус, два спальных корпуса, столовая, хозяйственный блок, туалет, девять деревянных беседок, два навеса, КНС, котельная, сети электроснабжения, водопровода с пожарным резервуаром, канализации, теплотрасса, асфальтобетонные покрытия и ограждения.

Местонахождение: вблизи д. Терюха Гомельского района Гомельской обл.

Условия использования – для курортно-санаторно-оздоровительного назначения.

Земельный участок 6,9652 га, имеет ограничения в использовании (водоохранная зона реки Терюха). **Срок аренды земельного участка 25 лет.**

Начальная цена единого предмета аукциона – 1 072 666 634 рубля, в т.ч. имущества – **1 065 625 685 рублей** (снижена на 20 %), право заключения договора аренды земельного участка – 7 040 949 рублей. Расходы, связанные с формированием земельного участка и государственной регистрацией в отношении этого участка, составляют **359 245 руб.**

Задаток, вносимый участником, – 100 000 000 рублей.

Продавец: имущества – РАУП «Гомельское ПО «Кристалл», тел. (0232) 37 75 47, 79 03 99, права заключения договора аренды земельного участка – Гомельский районный исполнительный комитет, тел. (0232)36 22 10.

ЛОТ № 8

Капитальное строение (здание склада красок) инв. № 342/С-12345 и право заключения договора аренды земельного участка для обслуживания недвижимого имущества.

Сведения о предмете аукциона: здание каркасное одноэтажное, стены – силикатные блоки, фундамент бетонный, общая площадь 35,6 кв. м, год постройки – 1989.

Местонахождение: Гомельская область, г. Светлогорск, ул. Заводская, 12.

Условия использования: для производственных, коммунально-складских целей

Земельный участок 0,1588 га. Срок аренды земельного участка 50 лет.

Начальная цена единого предмета аукциона – 9 417 432 руб., в т.ч. имущества – **5 715 782 руб.**, право заключения договора аренды земельного участка – **3 701 650 руб.** Расходы, связанные с формированием земельного участка и государственной регистрацией в отношении этого участка, составляют **693 230 руб.**

Задаток, вносимый участником, – 900 000 рублей.

ЛОТ № 9

Капитальное строение (здание материального склада) инв. № 342/С-56304 и право заключения договора аренды земельного участка для обслуживания недвижимого имущества.

Сведения о предмете аукциона: здание одноэтажное, стены – сборные ж/бетонные панели, фундамент бетонный ленточный, кровля шиферная, общая площадь 506 кв. м, год постройки – 1988.

Местонахождение: Гомельская область, г. Светлогорск, ул. Заводская, 12.

Условия использования: для производственных и коммунально-складских целей.

Земельный участок 0,1588 га. Срок аренды земельного участка 50 лет.

Начальная цена единого предмета аукциона – 66 178 003 руб., в т.ч. имущества – **62 476 353 руб.**, право заключения договора аренды земельного участка – **3 701 650 руб.** Расходы, связанные с формированием земельного участка и государственной регистрацией в отношении этого участка, составляют **682 285 руб.**

Задаток, вносимый участником, – 6 500 000 рублей.

ЛОТ № 10

Капитальное строение (здание административного корпуса) инв. № 342/С-212 и право заключения договора аренды земельного участка для обслуживания недвижимого имущества.

Сведения о предмете аукциона: здание кирпичное двухэтажное, фундамент бетонный, кровля совмещенная, общая площадь 794 кв. м, год постройки – 1963.

Местонахождение: Гомельская область, г. Светлогорск, ул. Заводская, 12.

Условия использования: для производственных и коммунально-складских целей.

Земельный участок 0,0854 га. Срок аренды земельного участка 50 лет.

Начальная цена единого предмета аукциона – 212 277 140 руб., в т.ч. имущества – **210 286 460 руб.**, право заключения договора аренды земельного участка – **1 990 680 руб.** Расходы, связанные с формированием земельного участка и государственной регистрацией в отношении этого участка, составляют **696 404 руб.**

Задаток, вносимый участником, – 21 000 000 рублей.

ЛОТ № 11

Капитальное строение (здание компрессорной) инв. № 342/С-225 и право заключения договора аренды земельного участка для обслуживания недвижимого имущества.

Сведения о предмете аукциона: здание кирпичное одноэтажное, фундамент бетонный, кровля шиферная, общая площадь 459 кв. м, год постройки – 1978.

Местонахождение: Гомельская область, г. Светлогорск, ул. Заводская, 12.

Условия использования: для производственных и коммунально-складских целей.

Земельный участок 0,1098 га. Срок аренды земельного участка 50 лет.

Начальная цена единого предмета аукциона – 86 810 966 руб., в т.ч. имущества – **84 251 516 руб.**, право заключения договора аренды земельного участка – **2 559 450 руб.** Расходы, связанные с формированием земельного участка и государственной регистрацией в отношении этого участка, составляют **756 326 руб.**

Задаток, вносимый участником, – 8 000 000 рублей.

ЛОТ № 12

Капитальное строение (здание автозаправочной станции) инв. № 342/С-217 и право заключения договора аренды земельного участка для обслуживания недвижимого имущества.

Сведения о предмете аукциона: здание кирпичное одноэтажное, фундамент бетонный, кровля совмещенная, общая площадь 52 кв. м, год постройки – 1994.

Местонахождение: Гомельская область, г. Светлогорск, ул. Заводская, 12.

Условия использования: для производственных и коммунально-складских целей.

Земельный участок 0,1059 га. Срок аренды земельного участка 50 лет.

Начальная цена единого предмета аукциона – 23 159 538 руб., в т.ч. имущества – **20 690 998 руб.**, право заключения договора аренды земельного участка – **2 468 540 руб.** Расходы, связанные с формированием земельного участка и государственной регистрацией в отношении этого участка, составляют **646 921 руб.**

Задаток, вносимый участником, – 2 000 000 рублей.

ЛОТ № 13

Капитальные строения (здание склада инв. № 342/С-19463, помещение шинно-монтажного участка с гаражом инв. № 342/С-228, помещение кузнечно-сварочного отделения инв. № 342/С-227, здание отделения по ремонту прицепов инв. № 342/С-226, здание столярной мастерской инв. № 342/С-221, здание цеха разборки автомобилей инв. № 342/С-19464) и право заключения договора аренды земельного участка для обслуживания недвижимого имущества.

Сведения о предмете аукциона: здания кирпичные одноэтажные, фундамент бетонный ленточный, общая площадь 1266,6 кв. м, год постройки – 1976–1990.

Местонахождение: Гомельская область, г. Светлогорск, ул. Заводская, 12.

Условия использования: для производственных и коммунально-складских целей.

Земельный участок 0,2800 га. Срок аренды земельного участка 50 лет.

Начальная цена единого предмета аукциона – 273 459 183 руб., в т.ч. имущества – **266 932 353 руб.**, право заключения договора аренды земельного участка – **6 526 830 руб.** Расходы, связанные с формированием земельного участка и государственной регистрацией в отношении этого участка, составляют **779 417 руб.**

Задаток, вносимый участником, – 27 000 000 рублей.

По лотам 8–13 продавец: имущества – республиканское дочернее автотранспортное унитарное предприятие «Автобусный парк № 5» тел. (02342) 2 76 37, права заключения договора аренды земельного участка – Светлогорский районный исполнительный комитет, тел. (02342) 2 09 85.

Организатор аукциона – фонд «Гомельоблимущество», г. Гомель, проспект Ленина, 3, контактные телефоны **(0232) 70 14 72, 74 90 27.**

Аукцион проводится **30 декабря 2009 г. в 11.30 по адресу: г. Гомель, проспект Ленина, 3.**

Торги по лотам 1–3 проводятся в соответствии с Инструкцией о порядке организации и проведения торгов по продаже некоторых объектов республиканской собственности, утвержденной Постановлением Государственного комитета по имуществу Республики Беларусь от 30 марта 2009 г. № 36, по лотам 4–13 – в соответствии с Положением о порядке организации и проведения аукционов по продаже объектов государственной собственности и на право заключения договора аренды земельного участка для обслуживания недвижимого имущества, утвержденным Постановлением Совета Министров Республики Беларусь от 26 марта 2008 г. № 462.

Желающим участвовать в аукционе необходимо в срок до 17.00 28 декабря 2009 г. заключить с организатором аукциона соглашение о правах и обязанностях сторон и представить организатору аукциона следующие документы: заявление на участие в аукционе по установленной форме; заверенную банком копию платежного поручения, подтверждающую внесение задатка на счет организатора аукциона, указанный в извещении; копии учредительных документов и свидетельства о государственной регистрации; юридическим лицом – доверенность, выданную представителю юридического лица (кроме случаев, когда юридическое лицо представляет его руководитель); иностранным юридическим лицом – легализованные в установленном порядке копии учредительных документов и выписка из торгового реестра страны происхождения (выписка должна быть подготовлена в течение шести месяцев до подачи заявления на участие в аукционе) либо иное эквивалентное доказательство юридического статуса в соответствии с законодательством страны происхождения с нотариально удостоверенным переводом на белорусский или русский язык; представителем иностранного юридического лица или иностранного гражданина, лица без гражданства – легализованная в установленном порядке доверенность, документ о финансовой состоятельности, выданный обслуживающим банком или иной кредитно-финансовой организацией, с нотариально удостоверенным переводом на белорусский или русский язык; представителем гражданина Республики Беларусь или индивидуального предпринимателя – нотариально удостоверенная доверенность.

При подаче документов на участие в аукционе участники или их представители предъявляют паспорт или иной документ, удостоверяющий личность.

Организатор аукциона вправе отказаться от проведения торгов в любое время, но не позднее чем за три дня до даты его проведения.

Задаток перечисляется на расчетный счет фонда «Гомельоблимущество» **№ 3642927330048** в филиале **№ 300** ОАО «АСБ Беларусбанк» г. Гомель, код **МФО 151501661, УНН 400243904.** Заявления на участие в аукционе принимаются по адресу: г. Гомель, проспект Ленина, 3, фонд «Гомельоблимущество», **ком. 406, с 9.00 до 13.00 и с 14.00 до 17.00** по рабочим дням по **28 декабря 2009 г.** включительно.

Заключительная регистрация участников **30 декабря 2009 г. с 10.00 до 11.15.**

Победитель аукциона по лотам 1–3 обязан: в течение 3 банковских дней со дня проведения торгов возместить расходы, связанные с организацией и проведением аукциона; по лотам 4–13 – в течение 10 рабочих дней со дня принятия местным исполкомом решения о предоставлении ему земельного участка обязан внести плату за право заключения договора аренды земельного участка, возместить расходы, связанные с организацией и проведением аукциона, расходы, связанные с формированием земельного участка, в том числе с государственной регистрацией создания земельного участка.

После совершения победителем аукциона названных платежей, но не позднее 2 рабочих дней, с ним продавцом заключается договор купли-продажи недвижимого имущества, а по лотам 4–13 также договор аренды земельного участка с местным исполнительным комитетом. Оплата за приобретенный объект осуществляется в течение 30 календарных дней после подписания договора купли-продажи.

Извещение о ранее объявленных аукционах было опубликовано в газете «Звязда» № 214 (26572) от 12 ноября 2009 г. и № 215 (26573) от 13 ноября 2009 г. и № 217 (26575) от 17 ноября 2009 г.

Информация о продаваемых объектах расположена на сайте Гомельского облисполкома: **www.gomel-region.by,** и сайте Государственного комитета по имуществу Республики Беларусь: **www.gki.gov.by.**

БІЗНЭС ПРОСІЦЬ ВЫЗНАЧЫЦЦА З АРЭНДНЫМІ СТАЎКАМІ

Стварыць працоўную групу, каб патлумачыць прымяненне 518-га Указа Прэзідэнта «Аб некаторых пытаннях арэнды і бязвыплатнага карыстання маёмасцю», папрасілі Сяргея Сідорскага беларускія прадпрымальнікі. Адпаведны ліст ад Рэспубліканскай канфедэрацыі прадпрымальнікаў і Мінскага сталічнага саюза прадпрымальнікаў і працадаўцаў быў накіраваны на імя прэм'ер-міністра краіны. «Дзелавая супольнасць, прадстаўнікі прадпрымальнікаў рознага ўзроўню надзвычай занепакоены поўнай адсутнасцю інфармацыі па пытаннях арэндных плацяжоў у 2010 годзе. У сваю чаргу гэта стварае пэўную занепакоенасць прадпрымальнікаў няяснасцю ўмоў вядзення гаспадарчай дзейнасці ў 2010 годзе ў частцы планавання выдаткаў на арганізацыю вытворчай і кіраўніцкай дзейнасці, яе мэтазгоднасці», — напісана ў гэтым лісце.

Сутнасць у тым, што Указ Прэзідэнта № 518 ад 23 кастрычніка, які ўсталяваў адзіныя падыходы да вызначэння арэндных ставак і набывае моц 1 студзеня 2010 года, ліквідаваў Рэспубліканскую камісію па ўпарадкаванні выкарыстання адміністрацыйных будынкаў, а права тлумачыць пытанні прымянення гэтага Указа атрымаў Савет Міністраў. Але 1 студзеня ўжо літаральна на носе, а прадпрымальнікі так і не могуць знайсці адказаў на пытанне, якой жа будзе, у адпаведнасці з новым указам, арэндная плата ў 2010 годзе. Мы папрасілі пракаментаваць сітуацыю **Уладзіміра КАРАГІНА, старшыню ГА «Мінскі сталічны саюз прадпрымальнікаў і працадаўцаў»**:

— Ужо хутка пачатак года, усе прадпрыемствы плануюць і заключаюць кантракты на сыравіну, матэрыялы, на вытворчасць і г.д. Крызіс сапраўды балюча ўдарыць па бізнэсу ў 2010 годзе, гэта другая хваля пасткрызісных з'яў. У нас разрываюцца тэлефоны, бо людзі пытаюцца, як плаціць арэнду. Ёсць шмат розных сітуацый, калі, напрыклад, у малым бізнэсе дырэктар сядзіць разам з бухгалтарам і інжынерам у кабінеце, а як вылічваць арэнду за гэтае памяшканне — ніхто не ведае, бо ніякіх інструкцый няма. Акрамя таго, нас турбуе высокая цана арэнднай платы, таму мы былі вымушаны звярнуцца да прэм'ер-міністра з прапановай тэрмінова стварыць працоўную групу. Чыноўнікі, якія атрымліваюць зарплату, ужо даўно і хутка павінны былі распрацаваць правілы гульні, а яны, здаецца, праспалі, бо ніякіх праектаў нам не паказвалі, вучэбных семінараў па арэндзе праведзена не было. Хоць трэба было б і іх правесці, і метадычкі распаўсюдзіць, і на сайце размясціць інфармацыю, бо ёсць шмат нетыповых сітуацый. Напрыклад, мы не ведаем зараз, як льгатуецца вытворчая дзейнасць — да гэтага, скажам, для вытворчасці быў каэфіцыент 0,7... Атрымліваецца сітуацыя, калі бізнэс кінулі на волю лёсу. Таму пра гэту сітуацыю ад імя асацыяцый і канфедэрацыі мы і далі сігнал нашаму прэм'ер-міністру, каб ён прыняў тэрміновыя меры. І нашыя сігналы не засталіся незаўважанымі — здаецца, цяпер ужо фарміруецца працоўная група.

Павел БЕРАСНЕЎ.

«ЦАРЫЦА» — КАНКУРЭНТ «КОЛЫ»?

Прадукцыя прыватнага прадпрыемства «ВаМіЦа» з Ганцавічаў стала пераможцам рэспубліканскага конкурсу «Лепшая прадукцыя года-2009».

Доўгі час дырэктар прадпрыемства Валянціна Шуляк змагалася за месца пад сонцам для сваёй мінеральнай вады «Царыца». Канкурэнты наступалі з усіх бакоў. Нават на прылаўках крамаў свайго раёна даводзілася вытрымліваць націск «Дарыды», «Фроста», «Мінскай»...

Іншым разам цяжка нешта змяніць, бо шмат залежыць не толькі ад якасці прадукцыі і пажадання пакупніка, але і ад кіраўніцтва спажыўтаварыства ці той жа крамы. Якую прадукцыю завезлі — такая спажыўцам і прапануўваецца.

Валянціна Мікалаеўна нават з гэтай нагоды заходзіла да старшыні райвыканкама Уладзіміра Столяра. Маўляў, можа ён дапаможа, каб на тэрыторыі хоць свайго раёна заказчыкі аддавалі перавагу «Царыцы».

— Працуйце, шукайце выйсце, распрацоўвайце новыя віды прадукцыі. У пакупнікоў павінен быць шырокі выбар, — раіў у такіх выпадках Уладзімір Міхайлавіч. — Я не магу прымусіць загадчыкаў крамаў завозіць тую ці іншую прадукцыю — працуйце з імі самі.

І вось на рэспубліканскім конкурсе, першым для фірмы, дэманстравалася шэсць напояў, з якіх чатыры былі адзначаны журы конкурсу.

Безалкагольная газаваная «Царыца ірысава-сметанковая», «Царыца са смакам барбарысу», мінеральная лекава-сталовая «Царыца-1» і «Царыца-2» сталі пераможцамі ў сваёй намінацыі.

А канкурэнтамі на конкурсе «Лепшая прадукцыя года-2009» былі напоі шырока вядомых фірмаў, такіх, як «Кока-кола», «Фрост»...

А ці была гэтая перамога заканамернай?

— *На конкурсе дэманстравалася новая прадукцыя, мы спадзяваліся, што на яе звернуць увагу,* — разважае В. *Шуляк. — І вельмі прыемна, што не памыліліся. Радуе, што наша невялікае прадпрыемства з палескай глыбінкі засвяціліся на сталічным узроўні.*

— Сапраўды, «Царыца» ўжо канкурэнт «Кока-колы»?

— *Наша вада — пераможца ў сваёй намінацыі і стаіць на адным п'едэстале з «Кока-колай».*

— Валянціна Мікалаеўна, у свой час вы скардзіліся, што ёсць праблемы са збытам прадукцыі, найперш у сваім раёне. Пасля перамогі нешта змянілася?

— *Безумоўна, сітуацыя стала іншай. Мы шукаем спачатку пакупніка, а затым ён нас шукае. Але трэба ўлічваць, што для мінеральнай вады зіма не лепшы перыяд. Праўда, перад Новым годам адчуваецца ўздым. Накладвае свой адбітак і крызіс, але мы настроены аптымістычна і верым, што выстаім.*

Цяпер на фірме думаюць пра ўдзел у конкурсе «Прадукт года-2010». А чаму б з часам не выйсці і на міжнародны ўзровень і ўжо там нанесці паражэнне «Кока-коле»? Хто змагаецца, у таго ёсць надзея на перамогу.

Сымон СВІСТУНОВІЧ. *Ганцавіцкі раён.*

Гандаль

Добры настрой і зніжкі ў падарунак — з дастаўкай спажыўцу!

У адпаведнасці з зацверджаным Міністэрствам гандлю Планам арганізацыйных мерапрыемстваў па гандлёвым і бытавым абслугоўванні насельніцтва ў перадснавагоднія, навагоднія і калядныя дні, у гэты перыяд будзе падоўжаны рэжым працы 5,1 тысячы гандлёвых аб'ектаў. Дарэчы, з пачатку года перагледжаны ў бок павелічэння на адну-дзве гадзіны рэжым працы больш за 6,5 тысячы крамаў. Акрамя таго за 11 месяцаў года 307 гандлёвых аб'ектаў у цэлым па краіне перайшлі на кругласутачны рэжым працы, у выніку на пачатак снежня налічвалася 446 такіх крамаў (на канец 2008 года працавала 139 кругласутачных крамаў).

Як паведамілі ў міністэрстве, у передсвяточныя дні павялічылася зменнасць працы кулінарных, булачна-кандытарскіх цэхаў (іх усяго больш за 400), якія плануюць вырабіць не менш за 3 тысячы тон кулінарных, кандытарскіх вырабаў і паўфабрыкатаў, што дасць прырост тавараабароту да 25,5 мільярда рублёў. У аб'ектах грамадскага харчавання вядзецца прыём замоў на выраб кулінарных вырабаў і паўфабрыкатаў, мучных кандытарскіх вырабаў (тартоў, пірагоў і інш.) у тым ліку і з афармленнем па навагодняй тэматыцы.

З 22 снежня па 6 студзеня пройдуць выставы-продажы кулінарных, кандытарскіх вырабаў, салодкіх страў і дэсертаў у крамах і аддзелах кулінарыі, у холах рэстаранаў, кавярняў, сталовых, каля прахадных прамысловых прадпрыемстваў. Усяго будзе праведзена больш за 3 тысячы такіх выстаў-продажаў прадукцыі аб'ектаў грамадскага харчавання, у ліку якіх будуць і аўтарскія выставы майстроў-кухараў, майстроў-кандытараў. У школьных кавярнях пройдуць Дні ласуна для навучэнцаў пачатковых класаў і дыскатэкі для старшакласнікаў.

Распрацавана каля 56 відаў навагодніх падарункаў розных відаў і формаў, з утрыманнем ласункаў ад 300 грамаў да 2,5 кілаграма па цане ад 6 да 65 тысяч рублёў. Выпушчаны таксама новыя віды навагодніх падарункаў у выглядзе мяккіх цацак, якія сімвалізуюць надыходны год Тыгра.

Дасягнутая дамоўленасць з вытворцамі краіны адносна максімальнага выканання замоў арганізацый гандлю на пастаўку алкагольных напояў у шырокім асартыменце. Плануецца, што ў чацвёртым квартале гэтага года на ўнутраны рынак будзе пастаўлена 324,2 тысячы дэкалітраў шампанскага і вінаў пеністых вытворчасці ААТ «Мінскі завод пеністых вінаў», што на 11 працэнтаў больш, чым было летась (292 тысячы дэкалітраў).

Напярэдадні навагодніх і калядных святаў гандлёвымі арганізацыямі сумесна з вытворцамі будуць праведзены выставы-продажы з дэманстрацыяй мадэляў адзення, распродажы са зніжэннем рознічных цэнаў ад 5 да 30 працэнтаў, рознага кшталту рэкламныя акцыі па стымуляванні продажаў і забаўляльныя мерапрыемствы з тэатралізаванымі паказамі Дзеда Мароза, Снягуркі, казачных персанажаў. Пераважна зніжкі на нехарчовыя тавары будуць давацца гандлёвымі арганізацыямі самастойна, за кошт зніжэння гандлёвай надбаўкі на 10—15 працэнтаў.

У асобных рэгіёнах з прадпрыемствамі-вытворцамі прапрацаваны пытанні правядзення сумесных акцый па зніжэнні адпускных цэнаў. Напрыклад, у Гродзенскай вобласці такая дамоўленасць ужо ёсць з Гродзенскім кансерваным заводам (зніжка на яго прадукцыю складзе 5 працэнтаў), «Гроднахлебапрадуктам» (зніжка — 10 працэнтаў), «Спартаком» (зніжка да адпускной цаны — ад 5 да 20 працэнтаў) і іншымі.

Усяго плануецца правесці больш за 6,8 тысячы кірмашоў, выстаў-распродажаў, у тым ліку ўзгаданых распродажаў па зніжаных цэнах, рэкламных акцый. Прадугледжана таксама арганізацыя латарэй, уручэнне заахвочвальных прызоў, апроч гэтага — дэгустацыя новых відаў харчовых тавараў беларускіх вытворцаў.

Сяргей РАСОЛЬКА.

У ЗІМОВУЮ КАЗКУ — НА НАВАГОДНІМ ЭКСПРЭСЕ

З 25 снежня па 10 студзеня па Дзіцячай чыгунцы ў сталіцы будзе курсіраваць фірмовы цягнік «Навагодні экспрэс».

Бацькам з дзецьмі прапануецца інтэрактыўнае тэатралізаванае падарожжа ў навагоднім утульным «вагончыку» па заснежаным лесе, дыскатэка ў Бабы Ягі, сустрэчы з казачнымі героямі і, безумоўна, з Дзедам Марозам і Снягуркай. Прычым сцэнарый мерапрыемства пабудаваны такім чынам, запэўніваюць арганізатары, што кожны пасажыр цягніка літаральна з першых хвілін падарожжа стане не пасіўным назіральнікам, а самым што ні ёсць актыўным удзельнікам тэатралізаванай дзеі... Працягласць «падарожжа ў зімовую казку» — 1 гадзіна 10 хвілін. Кошт білета — 10 тысяч рублёў (у тым ліку і для дзяцей).

Сяргей РАСОЛЬКА.

А ШТО ДУМАЮЦЬ ПАСАЖЫРЫ?

Рэканструкцыя Гродзенскага чыгуначнага вакзала будзе ажыццяўляцца з улікам меркаванняў пасажыраў. Аб гэтым карэспандэнту «Звязды» паведаміў намеснік начальніка Баранавіцкага пасажырскага ўчастка па чыгуначнай станцыі Гродна Мікалай Дудогла.

На другім паверсе вакзала ўсталяваная скрыня для прапаноў па ўнутранай «начынцы» будынка. Што людзі хацелі б там бачыць? Кавярню? Нейкія забаўляльныя паслугі? Пункты хуткага рамонту адзення? Ці нешта яшчэ? Мяркуецца, што ўсе пажаданні (яны ўжо паступаюць) будуць разгледжаны пасажырскай службай станцыі Гродна, а затым улічаны праекціроўшчыкамі.

Акрамя таго, паведаміў Мікалай Дугойла, вырашана пацікавіцца меркаваннем пасажыраў наконт аднаўлення чыгуначных зносінаў паміж Гродна і Вільнюсам.

Барыс ПРАКОПЧЫК.

ИЗВЕЩЕНИЕ О ПРОВЕДЕНИИ ОТКРЫТОГО АУКЦИОНА НА ПРАВО ЗАКЛЮЧЕНИЯ ДОГОВОРА АРЕНДЫ ЗЕМЕЛЬНЫХ УЧАСТКОВ

Номер лота	1	2	3	4
Наименование объекта	Право аренды земельного участка			
Местонахождение объекта	Гродненская область, Дятловский район, г. Дятлово, ул. Мицкевича, д. 16	Гродненская область, Дятловский район, г. Дятлово, ул. Победы, д. 9Б	Гродненская область, Дятловский район, г.п. Новоельня, ул. Октябрьская, д. 1	Гродненская область, Дятловский район, г.п. Новоельня, ул. Ленина, д. 26 Б
Кадастровый номер	422350100002000923	422350100002000721	422356300002000348	422356300002000564
Площадь участка (га)	0,0700	0,0049	0,0050	0,0050
Форма проводимого аукциона	Аукцион без условий			
Срок аренды	Аренда 50 лет	Аренда 5 лет		
Условия продажи	Строительство магазина	Размещение торгового павильона		
Возмещение потерь сельскохозяйственного производства (руб.)	1779000	–	–	–
Начальная цена (руб.)	7112990	334315	99878	80240
Сумма задатка (руб.)	711300	33500	10000	8100
Расходы, связанные с организацией, проведением аукциона и подготовкой документации (руб.)	668688 (кроме того, расходы по размещению извещения о проведении аукциона в СМИ)	608642 (кроме того, расходы по размещению извещения о проведении аукциона в СМИ)	590671 (кроме того, расходы по размещению извещения о проведении аукциона в СМИ)	600621 (кроме того, расходы по размещению извещения о проведении аукциона в СМИ)

Лицо, желающее принять участие в аукционе, представляет:

- заявление на участие в аукционе с указанием кадастрового номера и адреса земельного участка;

- заверенную банком копию платежного поручения о внесении суммы задатка на р/с 3602515007741 в филиале № 416 АСБ «Беларусбанк» г.Новогрудок ЦБУ 407, код 698, УНП 500049290, код платежа: 1) по продаже права аренды земельного участка – 4002; получатель платежа – финансовый отдел Дятловского райисполкома.

Гражданин – копия документа, содержащего его идентификационные сведения, без нотариального засвидетельствования (паспорт).

Индивидуальный предприниматель – копию свидетельства о гос. регистрации индивидуального предпринимателя без нотариального засвидетельствования.

Представителям гражданина или индивидуального предпринимателя – нотариально удостоверенная доверенность.

Юридическое лицо – представителям или уполномоченному должностному лицу юридического лица Республики Беларусь – доверенность, выданная юридическим лицом, или документ, подтверждающий полномочия должностного лица, копии устава и свидетельства о гос. регистрации юридического лица без нотариального засвидетельствования, документ с указанием банковских реквизитов юридического лица.

Юридическое лицо – нерезидент Республики Беларусь (принимает участие в аукционе только на право аренды земельного участка)– представителю или уполномоченному должностному лицу иностранного юридического лица – легализованные в установленном порядке копии учредительных документов и выписка из торгового реестра страны происхождения (выписка должна быть произведена в течение года до подачи заявления на участие в аукционе) либо иное эквивалентное доказательство юридического статуса в соответствии с законодательством страны происхождения с засвидетельствованным в установленном порядке переводом на белорусский или русский язык, легализованные в установленном порядке доверенность или документ, подтверждающий полномочия должностного лица, документ о финансовой состоятельности, выданный обслуживающим банком или иной кредитно-финансовой организацией, с засвидетельствованным в установленном порядке переводом на белорусский или русский язык.

Представитель иностранного гражданина (принимает участие в аукционе только на право аренды земельного участка) – легализованная в установленном порядке доверенность, документ о финансовой состоятельности, выданный обслуживающим банком или иной кредитно-финансовой организацией, с засвидетельствованным в установленном порядке переводом на белорусский или русский язык.

При подаче документов на участие в аукционе граждане, представители граждан, индивидуальных предпринимателей и юридических лиц, уполномоченные должностные лица юридических лиц предъявляют паспорт или иной документ, удостоверяющий личность.

Платеж за объект осуществляется единовременно по безналичному расчету в расчетных билетах Национального банка Республики Беларусь.

В случае победы расходы, связанные с подготовкой и проведением аукциона, подготовкой документации, необходимой для проведения аукциона, возмещает покупатель объекта.

Всем желающим предоставляется возможность ознакомится с объектами.

Аукцион состоится 26 января 2010 года в 11.00 по адресу: г. Дятлово, ул. Красноармейская, 3, в зале заседаний.

Заявления на участие в аукционе принимаются по адресу: г. Дятлово, ул. Ленина,18, каб. 9 в рабочие дни с 8.30 до 17.30. Телефоны для справок в г. Дятлово: 8 01563 21778, 21610.

Заявления принимаются по 22 января 2010 года до 17.30 включительно.

Фота Васіля ЗЕНЬКО.

ООО «Белсоюзопт» (регистрационный № 190548835) настоящим уведомляет о реорганизации путем разделения.
Тел. 290 05 81.
УНП 190548835

У **суд Мазырскага раёна Гомельскай вобласці** паступіла заява аб прызнанні адсутным без вестак **Бірукова Мікалая Аляксандравіча**, 29 сакавіка 1972 года нараджэння, ураджэнца г. Красназаводск, РФ, апошняе вядомае месца жыхарства якога: вул. Сацыялістычная, д. 83, кв. 34, г. Мазыр Гомельскай вобласці.

Просьба да ўсіх грамадзян і юрыдычных асобаў, якія маюць звесткі пра Бірукова М.А., паведаміць іх суду Мазырскага раёна (г. Мазыр, вул. Саета, 2) на працягу двух месяцаў з дня апублікавання аб'явы.

ИЗВЕЩЕНИЕ О ПРОВЕДЕНИИ АУКЦИОННЫХ ТОРГОВ РУП «БЕЛСПЕЦКОНТРАКТ»

проводит 1-й открытый аукцион по продаже имущества республиканской собственности 27 января 2010 года

Лот	Наименование техники	Местонахождение объекта	Год выпуска	Пробег в км/наработка в м/ч (износ)	Начальная цена продажи партии (руб.)	Сумма задатка (руб.)
1	2	3	4	5	6	7
1.	Автошасси Урал-375 ш. 343797 дв. 319088 с кунгом К-375 № 01115	г. Молодечно, ул. Замковая в/ч 04152	1980	7011	7 000 000	700 000
2.	Автошасси Урал-375 ш. 281563 дв. 745594 с кунгом К-375 № 10064	г. Молодечно, ул. Замковая в/ч 04152	1978	8029	7 000 000	700 000
3.	Автошасси Урал-375 ш. 353239 дв. 380515 с кунгом К-375 № 05043	г. Молодечно, ул. Замковая в/ч 04152	1981	2744	7 500 000	750 000
4.	Автошасси Урал-375 ш. 380473 дв. 685636 с кунгом К-375 № 05594	г. Молодечно, ул. Замковая в/ч 04152	1982	6496	7 500 000	750 000
5.	Автошасси Урал-375 ш. 278266 дв. 718216 с кунгом К-375 № 08148	г. Молодечно, ул. Замковая в/ч 04152	1978	10271	7 000 000	700 000
6.	Автошасси Урал-375 ш. 432307 дв. 299688 с кунгом К1-375 № 12051	г. Молодечно, ул. Замковая в/ч 04152	1984	2270	8 000 000	800 000
7.	Автошасси Урал-375 ш. 439204 дв. 423547 с кунгом К1-375 № 08221	г. Молодечно, ул. Замковая в/ч 04152	1985	1031	8 500 000	850 000
8.	Автошасси Урал-375 ш. 365876 дв. 541044 с кунгом К-375 № 07108	г. Молодечно, ул. Замковая в/ч 04152	1981	1860	7 500 000	750 000
9.	Автошасси Урал-375 ш. 418828 дв. 096048 с кунгом К1-375 № 02133	г. Молодечно, ул. Замковая в/ч 04152	1984	1032	8 000 000	800 000
10.	Автошасси Урал-375 ш. 314730 дв. 048064 с кунгом К-375 № б/н	г. Молодечно, ул. Замковая в/ч 04152	1979	2532	7 000 000	700 000
11.	Автошасси Урал-375 ш. 423999 дв. 180509 с кунгом К-375 № 06076	г. Молодечно, ул. Замковая в/ч 04152	1984	1003	8 000 000	800 000
12.	Автошасси Урал-375 ш. 338430 дв. 269643 с кунгом К-375 № 11144	г. Молодечно, ул. Замковая в/ч 04152	1980	1004	7 500 000	750 000
13.	Автошасси Урал-375 ш. 424924 дв. 192767 с кунгом К1-375 № 09044	г. Молодечно, ул. Замковая в/ч 04152	1984	2437	8 000 000	800 000
14.	Автошасси Урал-375 ш. 366597 дв. 549666 с кунгом К-375 № 12086	г. Молодечно, ул. Замковая в/ч 04152	1981	1173	7 500 000	750 000
15.	Автошасси Урал-375 ш. 336386 дв. 253248 с кунгом К-375 № 11059	г. Молодечно, ул. Замковая в/ч 04152	1980	1022	7 500 000	750 000
16.	Автошасси Урал-375 ш. 378204 дв. 665219 с кунгом К-375 № 05595	г. Молодечно, ул. Замковая в/ч 04152	1982	1191	8 000 000	800 000
17.	Автошасси Урал-375 ш. 336683 дв. 237396 с кунгом К-375 № 11145	г. Молодечно, ул. Замковая в/ч 04152	1980	980	7 500 000	750 000
18.	Автошасси Урал-375 ш. 340879 дв. 286397 с кунгом К-375 № 11156	г. Молодечно, ул. Замковая в/ч 04152	1980	1080	7 500 000	750 000
19.	Автошасси Урал-375 ш. 312946 дв. 999967 с кунгом К-375 № 12117	г. Молодечно, ул. Замковая в/ч 04152	1979	1003	7 000 000	700 000
20.	Автошасси Урал-375 ш. 370292 дв. 585688	г. Молодечно, ул. Замковая в/ч 04152	1982	1032	8 000 000	800 000
21.	Автошасси Урал-375 ш. 372253 дв. 598805	г. Молодечно, ул. Замковая в/ч 04152	1982	1220	8 000 000	800 000

Аукцион состоится в 11.00 27 января 2010 г. по адресу: г. Минск, ул. Казинца, 2, 6 этаж.

Прием документов на участие в аукционе заканчивается **в 17.00 25 января 2010 г.** по адресу: г. Минск, ул. Казинца, 2, комн. 604.

К участию в аукционе допускаются покупатели, оплатившие задаток. Физические лица обязаны предоставить паспорт и заполнить необходимые документы установленного образца. Юридические лица предоставляют необходимый пакет документов.

Победитель аукциона обязан:

1. Заключить договор купли-продажи 27 января 2010 г.

2. Произвести оплату стоимости движимого имущества разовым платежом в течение 5-ти банковских дней со дня подписания договора купли-продажи.

Денежные средства перечисляются на расчетный счет РУП «Белспецконтракт» 3012008660018, код 357, в Октябрьском отд. ОАО «БПС-Банк» г. Минск, ул. Чкалова, 18/1 УНП 101099370. **Без НДС. Справки по тел.: (017) тел./факс 224 88 05, 224 20 01. Наш адрес в Интернете: www.belspeckontrakt.com**

Управляющий КХ «АГРОСВЕТ» (г. Смолевичи) повторно проводит 22 января 2010 г. в 15.00 по адресу: г. Минск, ул. Жилуновича, 15 открытый аукцион по продаже имущества КХ «Агросвет»

Задаток по лоту — согласно перечня имущества — перечисляется на р/с 3012020543528 в ф-ле № 616 АСБ «Беларусбанк», ЦБУ № 621 г. Смолевичи, код 812. Для участия по всему перечню необходимо внести задаток в размере суммы задатка по лоту № 1.

Для участия в аукционе в срок до 15 января 2010 г. по адресу: г. Минск, а/я 76 управляющему КХ «Агросвет» Павловичу А.Г. (тел. 8 029 654 58 48, 8 029 161 62 63) предоставляются следующие документы:

1. Заявление на участие в аукционе с указанием лота.

2. Платежный документ с отметкой банка о внесении задатка.

3. Заверенные копии документов, подтверждающих юридические полномочия участника торгов (его представителя).

Аукцион проводится с понижением первоначальной стоимости имущества на шаг аукциона (2 % от первоначальной стоимости имущества) до минимальной стоимости (80 % от первоначальной стоимости имущества). В случае готовности более чем 1 участника приобрести имущество по объявленной цене, цена пошагово повышается. Выигравшим торги на аукционе признается лицо, предложившее за лот наиболее высокую цену. Договор купли-продажи имущества заключается в день проведения торгов.

Перечень выставляемого на торги имущества:

№ лота	Наименование	Стоимость с НДС	Сумма задатка	Шаг аукциона
1	Автомат для розлива вина	28 528 098	1 426 410	570 562
2	Емкость	194 306	9 720	3 886
3	Емкость V-75	5 961 670	298 080	119 233
4	Емкость V-75	5 464 864	273 240	109 297
5	Инспекционная машина	8 298 914	414 950	165 978
6	Компрессор	168 597	8 430	3 372
7	Машина фасовочная для пищевых жидкостей Д9-ВРЕ-6	4 421 010	221 050	88 420
8	Мерник технический 750 л	1 109 759	55 490	22 195
9	Машина бутылкомоечная, в том числе электроблок контроля и управления ТН 002297)	8 940 622	447 030	178 812
10	Насос для перекачивания вина ВНЦ (разобранный вид)	782 693	39 140	15 654
11	Принтер «Вилет» 3820	989 510	49 480	19 790
12	Стальная емкость V-25	4 377 238	218 860	87 545
13	Транспортер для ящиков 1	4 679 698	233 990	93 594
14	Транспортер для ящиков 2	5 005 695	250 290	100 114
15	Транспортер для ящиков 3	4 505 124	225 260	90 102
16	Транспортер цепной для бутылок	2 461 133	123 060	49 223
17	Установка для приготовления сиропа	3 987 908	199 400	79 758
18	Цистерна НЦПУ 9370	1 787 438	89 370	35 749
19	Электронасос 63/20	646 068	32 300	12 921
20	Электронасос 125/20	153 899	7 700	3 078
21	Электроблок учета стеклотары ЭСУ	1 171 620	58 580	23 432
22	Установка для укупоривания бутылок	3 506 921	175 350	70 138

Купіў сотавы, а ён не працуе? Спажывец можа за яго «пазмагацца»

«ГАРАЧЫ» 287 17 41

«2 лютага 2008 года мной быў набыты мабільны тэлефон Soni Ericson у краме «Тэхнасвет» горада Салігорска (вуліца Заслонава, 54а) коштам 595 020 рублёў. Тэрмін гарантыі на яго складаў 12 месяцаў, тэрмін службы — 24 месяцы. Тэлефон зараз не працуе і ў майстэрні сказалі, што рамонт немагчымы. Ці маем мы якія-небудзь правы ў гэтай сітуацыі? Якім чынам можна яе вырашыць?»

Такім было чарговае пытанне, што паступіла ад чытача па нашай «гарачай лініі». Каб даць на яго кампетэнтны адказ, мы звярнуліся з просьбай аб дапамозе ва ўпраўленне абароны правоў спажыўцоў і кантролю за рэкламай Міністэрства гандлю.

«У адпаведнасці з Законам Рэспублікі Беларусь «Аб абароне правоў спажыўцоў» ад 9 студзеня 2002 года, спажывец у выпадку выяўлення ў тавары недахопу вытворчага характару мае права патрабаваць ад прадаўца аднаго з наступных дзеянняў: замены недабраякаснага тавару таварам належнай якасці; супастаўляльнага змяншэння пакупной цаны тавару; бясплатнага рамонту, пакрыцця выдаткаў на рамонт; вяртання грошай за няякасны тавар. Названыя патрабаванні могуць быць прад'яўлены прадаўцу на працягу гарантыйнага тэрміну, а калі такі тэрмін складае менш за два гады — на працягу двух гадоў», гаворыцца ў адказе, падпісаным намеснікам міністра гандлю Ірынай НАРКЕВІЧ.

Такім чынам, нягледзячы на тое, што гарантыйны тэрмін на сотавы тэлефон скончыўся 3 лютага 2009 года, спажывец мае права звярнуцца да прадаўца (крама «Тэхнасвет») з прэтэнзіяй на якасць тавару (не скончыўся двухгадовы тэрмін) і прад'явіць адно з названых вышэй патрабаванняў. Разам з тым варта адзначыць, што сотавы тэлефон з'яўляецца тэхнічна-складаным таварам і, адпаведна, замена такога тавару магчымая толькі ў выпадку выяўлення яго істотных недахопаў.

Далей у адказе з міністэрства тлумачыцца, што прадавец абавязаны прыняць тавар неналежнай якасці ад спажыўца і пры неабходнасці правесці праверку якасці тавару. Пры правядзенні такой праверкі прадавец абавязаны праінфармаваць спажыўца адносна яго права на ўдзел у праверцы якасці тавару, а калі такая праверка не можа быць праведзена неадкладна — таксама пра месца і час правядзення такой праверкі. Як правіла, праверка якасці тавару праводзіцца сэрвіснымі цэнтрамі. Калі спажывец не згодны з вынікамі праверкі якасці (не пацвердзіўся недахоп у тавары ці ва ўзнікненні недахопу вінаваты сам спажывец), дык у такім выпадку для вырашэння спрэчкі праводзіцца экспертыза якасці тавару. Па заканчэнні гарантыйнага тэрміну пошукам экспертнай арганізацыі займаецца спажывец, але аплачвае яе прадавец. Таксама спажывец мае права правесці экспертызу за свой кошт. Аднак неабходна мець на ўвазе, што, калі ў выніку экспертызы тавару будзе вызначана, што недахопы адсутнічаюць ці спажыўцом парушаны вызначаныя правілы карыстання, захоўвання, транспарціроўкі тавару, дык спажывец будзе абавязаны пакрыць прадаўцу выдаткі на правядзенне экспертызы, а таксама звязаныя з яе правядзеннем выдаткі на транспарціроўку тавару.

Сяргей РАСОЛЬКА.

Факт

СЁЛЕТА Ў СТАЛІЦУ З МЭТАЙ ПРАЦАЎЛАДКАВАННЯ ПРЫБЫЛІ 2479 ЗАМЕЖНІКАЎ

Колькасць мінчан, якія шукаюць заробку за мяжой, практычна такая ж, як і колькасць замежных грамадзян, якія прыязджаюць у беларускую сталіцу з той жа мэтай.

Так, у гэтым годзе за мяжу адправіўся 2561 працоўны мігрант з Мінска, да нас жа прыбылі 2479 замежнікаў. 1238 нашых суайчыннікаў шукаюць шчасця ў Расіі, 1163 — у ЗША, астатнія — у Чэхіі, Польшчы, ААЭ, ФРГ, Літве і нават Катары. У Мінску працуюць у асноўным кітайскія, в'етнамскія і турэцкія спецыялісты, сярод якіх пераважаюць прадстаўнікі будаўнічых спецыяльнасцяў. Акрамя гэтага многія знайшлі сябе ў сферы грамадскага харчавання, адукацыі, індывідуальнага прадпрымальніцтва.

Паводле звестак УГіМ ГУУС Мінгарвыканкама, цяпер у сталіцы знаходзяцца на ўліку 347 чалавек, прызнаных бежанцамі ў Рэспубліцы Беларусь. Пераважную большасць з іх складаюць грамадзяне Афганістана (302), ёсць таксама прадстаўнікі Эфіопіі, Ірана, Палесціны, Ліберыі, а таксама краін блізкага замежжа — Грузіі, Таджыкістана і Азербайджана.

Андрэй ПЯТРОЎ, «Мінск—Навіны».

ЗВЯЗДА 22 снежня 2009 г.

Генеральны дырэктар Наталля МАНЬКО.

Гісторыя прадпрыемства пачынаецца з 1946 года, калі адбудавалі млынзавод № 21 і рэалізацыйную базу «Загатзбожжа». Вось з таго часу, крок за крокам, з году ў год, прадпрыемства сталела і развівалася. Вялося будаўніцтва, пашыралася вытворчасць, узводзіліся ў эксплуатацыю новыя цэхі і ўчасткі...

Але найбольшая рэарганізацыя Баранавіцкага камбіната хлебапрадуктаў адбылася, калі ў 2005 годзе да прадпрыемства далучылі свінакомплекс «Усходні», на якім утрымліваецца 69 тысяч свіней. Комплекс па вытворчасці свініны — гэта буйны ўчастак з законченым цыклам вытворчасці.

У наступным, 2006 годзе, камбінат хлебапрадуктаў у выніку далучэння да яго двух сельгаскааператываў (СВК «Лотвічы» і «Вераснёвы») атрымаў 5,7 тыс. гектараў зямлі, а калектыў камбіната павялічыўся на 290 работнікаў.

Сёння ААТ «Баранавіцкі камбінат хлебапрадуктаў» — сучаснае аграпрамысловае прадпрыемства, якое працягвае рэарганізоўвацца і развівацца.

Апошні раз «Звязда» пабывала на камбінаце год таму, але і за гэты, даволі кароткі перыяд, тут адбыліся значныя перамены. Аднак пра гэта ніжэй. А пакуль што нас чакае размова з генеральным дырэктарам прадпрыемства Наталляй Манько, якая 32 гады адпрацавала на камбінаце і амаль дзесяць з іх на пасадзе кіраўніка. Фактычна, усё працоўнае жыццё аддадзена прадпрыемству, на якім Наталля Віктараўна і правяла самую сур'ёзную рэарганізацыю.

Сёння Наталля Манько не толькі генеральны дырэктар, але і сенатар. Ці не празмерная ноша для жанчыны, у якой сям'я, дзеці?..

Жыццё шматграннае, і ў кожным чалавеку адлюстроўваецца яно ў адпаведнасці з яго характарам, мараллю, інтэлектам...

ПРАЦАВАЦЬ, КАБ ЖЫЦЬ ДАСТОЙНА

ААТ «БАРАНАВІЦКІ КАМБІНАТ ХЛЕБАПРАДУКТАЎ»

ВАЖНА БЫЦЬ ЗАПАТРАБАВАНЫМ

— Наталля Віктараўна, якім для вас быў мінулы год? Я маю на ўвазе мінулыя месяцы 2009-га і другую палову 2008 года...

— У цэлым, наракаць няма чаго — год быў нармальным. На прадпрыемстве адбыліся за гэты перыяд значныя зрухі, праведзена мадэрнізацыя, узведзены новыя аб'екты, і ўсё гэта вам пакажуць. Хачу толькі падкрэсліць, што заслуга тут усяго нашага калектыву. Праца мае вялікае значэнне для чалавека, але яна ўсё ж толькі адна са складнікаў нашага жыцця.

— Іншым разам бывае сумна размаўляць з чалавекам, які зацыкліўся на працы. Ствараецца ўражанне, што ён губляе нешта важнае. У вас не бывае адчування нечага незваротна страчанага? Днём на камбінаце, і ноччу міжволі думкі круцяцца наўкол працы, і так з дня ў дзень.

— Трэба ўспрымаць жыццё такім, якое яно ёсць. Прачнуўся раніцой, убачыў сонца — і ўжо радасна. А хіба сваё здароўе ці здароўе блізкіх ужо не важна? Жыццё — сінусападобная лінія. Хваля дасягнула вяршыні, а затым апусцілася, такая перыядычнасць ці цыклічнасць — заканамерныя ў жыцці. Але я асцерагаюся празмернай радасці, як і тугі. А ўвогуле мы не маем права сумаваць.

— Для кіраўніка гэты момант важны?

— У мяне калектыў — каманда, з якой працую. І калі з падначаленымі не пагаварыла, не падпусціла да сябе, то яны пачынаюць хвалявацца. І гэта зразумела пачалавечы, кожны думае, што дырэктар не задаволены ім, настроены супраць яго... А неабходна, каб людзі працавалі, не хваляваліся з-за настрою дырэктара.

— Ваша каманда — гэта хто? Угоднікі — людзі, гатовыя ўгадаць ваша жаданне? І такія бываюць у кіраўнікоў каманды.

— Праца і прафесіяналізм работніка — самае важнае. І няхай нехта будзе хоць тройчы ўгоднікам, але калі лямку не цягне, то пытанне закрытае. Калі я пакідаю на пэўны час прадпрыемства, то павінна быць упэўненая, што на ім збояў не будзе. Я за тое, каб ініцыятыва зыходзіла знізу... Стараюся давяраць людзям. Прыкладна два месяцы таму з'явіўся ў мяне новы намеснік. У яго даволі складаны ўчастак — сельская гаспадарка. Няхай чалавек папрацуе, я спадзяюся, што ў яго ўсё атрымаецца, будзе вынік.

— Наталля Віктараўна, вы працуеце ў Савеце Рэспублікі Нацыянальнага сходу Беларусі, як кіраўніку прадпрыемства вам ёсць нейкая аддача ці нічога не змянілася?

— Безумоўна, аддача ёсць. Новыя людзі, кантакты, наладжваюцца сувязі, якія дапамагаюць вырашаць і вытворчыя пытанні. У наш час сядзець на «сваёй кухні», калі ты не хочаш апынуцца на абочыне, не выходзіць. А яшчэ да мяне ідуць людзі са сваімі праблемамі і просяць дапамогі, а гэта зноў жа кантакты, але ўжо на іншым узроўні.

— Удаецца дапамагчы?

— У межах сваіх магчымасцяў. У людзей бываюць самыя нечаканыя пытанні і праблемы. Але ж тут прыходзіцца дзейнічаць у рамках існых законаў. І важна чалавеку ўсё растлумачыць і нават калі ён атрымлівае адмову, то ў такім выпадку будзе не дужа засмучаным.

— Відавочна, вы ўжо сталі добрым псіхолагам?

— Хацелася б быць лепшым, бо іншым разам і не ўдаецца разгледзець чалавека з першага погляду. Вось, здараецца, і ўзнікаюць пытанні пры прыёме на працу ці звальненні. А ў асноўным відаць, хто шчыра да цябе ставіцца, як да чалавека, а хто бачыць у табе дырэктара. Іншым разам дабрынёй карыстаюцца.

— Дабро і зло — гэта ў чалавека закладзена ад нараджэння ці нажыўное — вызначанае быццём?

— Думаю, што тут існуе нейкі баланс. Калі чалавек робіць дабро, то яно да яго і вернецца. Хто людзям творыць бяду, наўрад ці будзе шчаслівым. Жыццё паказвае, што генетыка тут адыгрывае вялікую ролю. Перайначыць прыроду цяжка. Што чалавек узяў ад бацькоў і дзядоў, тое ў ім і застаецца. Асабіста на мяне вялікі ўплыў зрабіла сям'я. Прыязджаю да бацькі, а яму ўжо пад восемдзясят, і ён пачынае мяне вучыць жыць. Прыслухалася і бачу, што ў словах бацькі ёсць рацыянальнае зерне. Яго не хвалюе, хто ва Украіне стане прэзідэнтам, а вось цана на хлеб для яго важная. Вось і я разумею, што самае вялікае багацце — гэта хлеб. Няхай у кожнага будзе свой крыж, але няхай будзе і вынік. Чалавек абавязаны мець стрыжань і яшчэ быць запатрабаваным.

— Наталля Віктараўна, але ж запатрабаванасць — паняцце даволі размытае. Час няўмольны...

— А гэта вызначаецца ўнутраным станам чалавека. Да нас на розныя сустрэчы і мерапрыемствы прыходзяць мае папярэднікі — былыя кіраўнікі камбіната. І радуе, што яны жывыя людзі, нешта могуць параіць, падказаць... Безумоўна, адарвацца ад калектыву, з якім звязаны такі перыяд жыцця, няпроста, але ж... А пакуль у мяне ёсць час, то хацелася б падрыхтаваць сабе замену і ўвогуле, я яшчэ не спынілася і хачу паспець у жыцці многае зрабіць.

— Неўзабаве надыдзе Новы год. Чаго вы чакаеце ад наступнага, 2010, года?

— Мінулы год для прадпрыемства быў складаны, але калектыў выстаяў. Я веру і спадзяюся, што мы зможам пераадолець усе цяжкасці і ў нас будуць яшчэ выдатныя дасягненні.

Карыстаючыся магчымасцю, я хачу павіншаваць работнікаў прадпрыемства, а таксама нашых партнёраў, з якімі мы працуем, з надыходным Новым годам, хачу падзякаваць ім за натхнёную працу. Ва ўсім, чаго нам удалося дасягнуць, ёсць заслуга кожнага з вас.

Дабра вам і вашым сем'ям у новым, 2010, годзе!

Галоўны тэхнолаг Алена БАРЫСЕВІЧ.

Адзіная ў краіне лінія сушкі зародкаў шматкоў пшаніцы.

Намеснік вытворча-тэхнічнай лабараторыі Святлана ІВАНОВА і інжынер-лабарант Ніна ГУЛЬКО вызначаюць паказчыкі бяспекі прадукцыі і сыравіны.

Зміцер АРЦЮХ, намеснік галоўнага інжынера.

Апаратчыкі апрацоўкі зерня Аляксандр ДРЫК і Аляксандр ШАМКУЦЬ.

Намеснік генеральнага дырэктара па эканоміцы Ірына КАРКОЦКАЯ.

БУДУЦЬ ВЫНІКІ — БУДЗЕ ПОСПЕХ

Першае, што кідаецца ў вочы, калі наведваеш камбінат хлебапрадуктаў, — гэта адсутнасць пры працуючым абсталяванні абслуговага персаналу. Работнікі сустракаюцца, але даволі рэдка. А гэта сведчанне, што аўтаматызацыя і механізацыя тэхналагічных працэсаў асноўнай вытворчасці дасягае 100 працэнтаў.

Асабліва многа зроблена ў гэтым плане за апошні год.

Разважае **Ірына КАРКОЦКАЯ, намеснік генеральнага дырэктара па эканоміцы, фінансах, уліку і кантролі:**

— Фінансава-эканамічны крызіс закрануў і наша прадпрыемства. Камбінат хлебапрадуктаў хоць і самастойная структура, але цесна звязаны з аграпрамысловым комплексам краіны. Фактычна, гэта адна цэласная сістэма. Таму і зразумела, што камбінат адчувае ўсе негатыўныя ўплывы крызісу на сваёй дзейнасці. І тым не меней у рабоце прадпрыемства ёсць і станоўчыя зрухі — мы не стаялі на месцы. На камбінат прыйшлі інвестары. Радуе, што грошы выдзеліў замежны банк. Тры мільёны еўра паступілі з Германіі на рэканструкцыю млына. Дарэчы, з нямецкім банкам мы мелі справу раней. Сёння млын ужо працуе, і пайшла аддача. Нягледзячы на ўсе цяжкасці, нам удалося захаваць аб'ёмы рэалізацыі на ўзроўні мінулага года. На тэрыторыі камбіната ўзвялі збожжасховішча на 15 тысяч тон, якое таксама аўтаматызавана. Усталяваны сушыльны комплекс збожжа, які здольны прапусціць 30 тон збожжа ў гадзіну. І гэта не ўсё. Разам з гэтым і праблем хапае. Даводзіцца вытрымліваць канкурэнцыю, працаваць над якасцю прадукцыі, упакоўкай... Цана на прадукцыю ў нас сярэдняя. Адзначу, што нізкая цана выклікае падазрэнне ў пакупніка і таму за лепшае трымацца сярэдзіны. Рынак жытняй мукі перасычаны, і тут беларускія прадпрыемствы канкурыруюць паміж сабой. Амаль 99 % жытняй мукі ідзе на хлебазаводы. Не буду пералічваць усе праблемы, але скажу — пры жорсткай канкурэнцыі многія прадпрыемствы ў нашай галіне могуць не выжыць.

Перамены, якія адбыліся за 2008—2009 гг. на камбінаце хлебапрадуктаў, значныя, але найбольш уражвае рэканструяваны млын гатункавага памолу. Слова **галоўнаму тэхнолагу Алене БАРЫСЕВІЧ:**

— Рэканструкцыя млына была выклікана некалькімі прычынамі. Найперш таму, што абсталяванне састарэла фізічна і маральна. Каэфіцыент зносу дасягнуў амаль 90 працэнтаў. Прадпрыемства не мела магчымасці павялічыць выхад мукі вышэйшага гатунку за кошт зніжэння выхаду мукі 1-га гатунку, а таму не было дадатковага прыбытку. Вытворчыя магчымасці млына не адпавядалі попыту на вырабляемую прадукцыю. Вытворчыя магутнасці млына складалі 60,6 %. Гэтыя і іншыя прычыны прымусілі кіраўніцтва прыступіць да рэканструкцыі млына гатункавага памолу. Пры выбары пастаўшчыка абсталявання ўлічвалася яго дзелавая рэпутацыя, наяўнасць уласнай вытворчай базы, навізна прапанаванага абсталявання і тэхналогіі, гарантыі па абслугоўванні... І ў выніку выбар выпаў на чэшскую фірму Prokop. invest, якая на рынку ўжо больш за 100 гадоў. Пасля ўкаранення ў жыццё мы змаглі павялічыць выхад пшанічнай мукі вышэйшага гатунку да 50—60 %, вырабляць мучныя сумесі, уводзіць сухую клейкавіну, вырабляць шматкі зародкавыя пшанічныя... Важным з'яўляецца і тое, што сёння актуальнае пытанне эканоміі ТЭР вырашана — скараціўся расход электраэнергіі прыкладна на 20 %, а колькасць вытворчага персаналу на 40 %, акрамя гэтага млын абсталяваны ўпаковачнай лініяй для расфасоўкі мучных кампазітных сумесяў у пакеты сучаснага ўзору ад 0,2 да 1 кг, але галоўнае ў тым, што на гэтым абсталяванні можна выпускаць прадукцыю еўрапейскага ўзроўню. І адным з найважнейшых складнікаў праекта рэканструкцыі з'яўляецца ўстаноўка для вытворчасці мучных кампазітных сумесяў. Сёння млын працуе кругласутачна і адпавядае ўсім патрабаванням сусветных стандартаў.

А пра змены на іншых вытворчых участках камбіната хлебапрадуктаў паведаміў **намеснік галоўнага інжынера Дзмітрый АРЦЮХ:**

— На свінакомплексе «Усходні» запушчаны цэх перапрацоўкі гатовай прадукцыі на 115—120 тон у месяц. Не застаўся па-за ўвагай і сельскагаспадарчы ўчастак камбіната. У в. Перхавічы праводзіцца рэканструкцыя малочнатаварнай фермы. Вядзецца падрыхтоўка дакументаў для будаўніцтва фермы ў Лотвічах. Адбываецца рэканструкцыя складоў, навесаў, мехдвара і бытавых памяшканняў у в. Свіраны. Адбылася і мадэрнізацыя лініі вытворчасці алею з рапсу, аб'ёмы вытворчасці якога павялічыліся на 40 %.

За мінулы год былі адчынены крамы ў Баранавічах і Мінску, а ў Калінінградзе (Расія) працуе «Гандлёвы дом» нашага прадпрыемства. Як бачым, зроблена шмат, у аб'екты ўкладзены вялікія грошы і вынік будзе станоўчы.

ШТО ЯДНАЕ КАЛЕКТЫЎ?

1 верасня 2009 года на птушкафабрыцы «Дружба» адбылася чарговая спартакіяда «Здароўе», у якой спартсмены камбіната хлебапрадуктаў узялі актыўны ўдзел і занялі ў некаторых відах спорту (дартс, настольны тэніс, камбінаваная эстафета) першыя месцы. І ў агульнакамандным заліку каманда камбіната была першай. Пераможцы адзначаны салiднымі грашовымі прэміямі.

А 12 верасня 15 работнікаў прадпрыемства на чале з кіраўніком у рамках праграмы «2009 — Год роднай зямлі» зрабілі 40-кіламетровы велапрабег і наведалі музей-сядзібу Адама Міцкевіча ў Завоссі, помнік герою Беларусі Уладзіміру Карвату ў Арабаўшчыне....

— Такія мерапрыемствы, безумоўна, яднаюць калектыў, — сказала Наталля Манько пасля велапрабегу.

А яшчэ на прадпрыемстве была традыцыйная сустрэча кіраўніцтва з ветэранамі камбіната, якіх сёння 860 чалавек. І кожны пенсіянер атрымаў у падарунак святочны набор.

У гэтым жа годзе, упершыню на камбінаце, выбралі сваю міс — самую прыгожую дзяўчыну.

У ПАКУПНІКОЎ ЁСЦЬ ВЫБАР

Асноўны рынак збыту прадукцыі камбіната — унутраны рынак Беларусі. Асноўнымі спажыўцамі выступаюць хлебазаводы, прадпрыемствы грамадскага харчавання, гандаль, а таксама сельгаскааператывы некаторых раёнаў Брэстчыны.

І калі мука, галоўным чынам, паступае на прадпрыемствы хлебавыпякання, спажыўтаварыствы, гандлёвыя прадпрыемствы, то асноўнымі спажыўцамі камбікармоў з'яўляюцца прадпрыемствы аграпрамысловага комплексу.

Частка прадукцыі камбіната пастаўляецца і прыватным гандлёвым прадпрыемствам, у гандлёвую сетку, рэалізацыя адбываецца і праз дыстрыб'ютарскую сетку, а гэта дае магчымасць рэалізацыі дастатковага аб'ёму мукамольнай і камбікормавай прадукцыі ў прыватным сектары рынку сельскай мясцовасці і прыгарадзе.

ААТ «Баранавічхлебапрадукт» вырабляе прадукцыю на сучасным абсталяванні з выкарыстаннем перадавых тэхналогій. А гэта дало магчымасць выпускаць муку і камбікорм самага шырокага асартыменту:

- муку пшанічную «экстра»;
- муку пшанічную вышэйшага, першага і другога гатункаў;
- муку жытнюю хлебапякарную (сеяную, абдзірную, абойную);
- крупу манную.
- вотруб'е пшанічнае харчовае;
- крупку пшанічную дробленую;
- шматкі зародкавыя пшанічныя.

Галоўныя спецыялісты камбіната пастаянна працуюць над удасканальваннем тэхналогіі, а спецыялісты аддзела маркетынгу з мэтай выпуску канкурэнтаздольнай прадукцыі і вызначэння запатрабаванняў рынку праводзяць маркетынгавыя даследаванні. А гэта дае магчымасць распрацоўваць і асвойваць новыя віды прадукцыі. У выніку былі выпушчаны наступныя мучныя сумесі:

- мука для аладак (вышэйшага і першага гатункаў);
- мука для бліноў (вышэйшага і першага гатункаў);
- мука для прыгатавання кексаў (сумесь «Залаты гаспадар»);
- мука для выпечкі бісквіту (сумесь «Святочны гаспадар»);
- мука для выпечкі піцы дражджавой («Піца-чараўніца»);
- мука для выпечкі піцы звычайнай («Піца-дачніца»);
- пончыкі дражджавыя.

Мука расфасоўваецца ў прапіленавыя мяхі па 50, 20 і 10 кг. А для аптовага і рознічнага гандлю мука фасуецца ў папяровыя пакеты па 1 і 2 кг, поліэтыленавыя — па 2,5 і 5 кг. Мучныя сумесі фасуюцца па 0,5 кг.

Цяпер вядуцца работы па распрацоўцы рэцэптуры прыкладна 15 відаў новай прадукцыі з Магілёўскім РУП, у тым ліку і актуальных для здаровага харчавання пад маркай «Скарбонка здароўя», якія неўзабаве можна будзе ўбачыць на прылаўках крамаў.

Што датычыцца камбікармоў, то яны выпускаюцца для ўсіх відаў жывёлы і птушак:

- поўнарацыённы камбікорм СК-16 для кармлення парасят ва ўзросце 43—60 дзён, які дазваляе атрымліваць прыбаўленне ў вазе 400 грамаў у суткі;
- поўнарацыённы камбікорм СК-21 для кармлення парасят ва ўзросце 61—104 дні;
- поўнарацыённы камбікорм СК-26 для адкорму свіней. Прыбаўляць ад СК-26 жывёла можа да 650 грамаў у суткі;
- камбікорм-канцэнтрат КК-55 і кармавая сумесь КС-55 прызначаюцца для адкорму свіней да сальнай кандыцыі;
- камбікорм паўнацэнны ПК-5 ідзе для адкорму бройлераў 1—30 дзён;
- камбікормам паўнацэнным ПК-6 адкормліваюць бройлераў з 31-га па 49-ы дзень, а ПК-3 ужываецца для маладняку з 61-га па 120-ы дзень;
- камбікорм К-111 выкарыстоўваецца для сажалкавай карпавай рыбы;
- поўнарацыённы камбікорм ПК-93 для гадоўлі і адкорму трусоў з 28 сутак і старэйшых, дае прыбаўкі ў вазе 30 грамаў у суткі;
- камбікорм для сабак ПК-150, у які ўваходзяць пяць асноўных і самых важных для сабак пажыўных рэчываў: бялкі, тлушч і вугляводы, мінеральныя рэчывы і вітаміны.

Камбінатам выпускаюцца і кармавыя дабаўкі (ДК) для жывёлы і птушак. ДК уяўляе сабой сумесь кампанентаў, узбагачаных вітамінамі і мінеральнымі рэчамі.

Нельга не звярнуць увагу і на такую навінку, як прарошчаная пшаніца «Зярняткі здароў'я». Прарошчанае зерне багатае на амінакіслоты, вітаміны, макра- і мікраэлементы, раслінныя валокны. Яны спрыяюць выдаленню з арганізма таксінаў, канцэрагенаў, радыенуклідаў... звязваюць і выводзяць з арганізма халестэрын, затарможваюць працэсы старэння.

А без жыта ў палатняных торбачках сёння на вяселлі не абысціся. Кідаць жыта на маладых — гэта добрая народная традыцыя.

НАШЫ КААРДЫНАТЫ:

ААТ «Баранавіцкі камбінат хлебапрадуктаў»
г. Баранавічы,
вул. 50 год БССР, 21
т./ф.: (0163)41 76 68, 41 76 80
www.gaspadar.net

У фірмовай краме прадаўцы Ірына СТАСЮКЕВІЧ і Ірына ФЯДОСІК.

Сімвал прадпрыемства — млын.

15-я міжнародная спецыялізаваная аптовая выстава-кірмаш «Прадэкспа-2009». Тэхнолаг аддзела маркетынгу Ніна ШАЛЕСНАЯ і менеджар Алена КАВАЛЕВІЧ.

Матэрыял падрыхтавалі: Алена ДАЎЖАНОК, Сымон СВІСТУНОВІЧ. Здымкі Марыі ЖЫЛІНСКАЙ.

УНП 200166738.

СВЕДЕНИЯ ОБ ОБЪЕКТАХ РЕСПУБЛИКАНСКОЙ СОБСТВЕННОСТИ, ПОДЛЕЖАЩИХ РАЗГОСУДАРСТВЛЕНИЮ И ПРИВАТИЗАЦИИ

УНП 100745627.

Полное и сокращенное наименование объекта разгосударствления и приватизации, его ведомственная принадлежность	Республиканское унитарное промышленное предприятие «Борисовский завод «Автогидроусилитель» (РУПП «Борисовский завод «Автогидроусилитель»), Министерство промышленности Республики Беларусь	Республиканское унитарное сельскохозяйственное производственное предприятие «Молодечненская птицефабрика» (РУСПП «Молодечненская птицефабрика»), Министерство сельского хозяйства и продовольствия Республики Беларусь	Республиканское унитарное сельскохозяйственное производственное предприятие «Глубокский комбикормовый завод» (РУСПП «Глубокский комбикормовый завод»), Министерство сельского хозяйства и продовольствия Республики Беларусь	Республиканское унитарное предприятие «Гомельский радиозавод имени 60- летия СССР» (РУП «Гомельский радиозавод имени 60- летия СССР»), Министерство промышленности Республики Беларусь	Республиканское унитарное предприятие «Слуцкий завод «Эмальпосуда» (РУП «Слуцкий завод «Эмальпосуда»), Министерство промышленности Республики Беларусь	Республиканское унитарное научно-производственное предприятие «Витебский завод радиодеталей «Монолит» (РУП «Витебский завод «Монолит»), Министерство промышленности Республики Беларусь	Республиканское сельскохозяйственное унитарное предприятие совхоз «Ловжанский» (РСУП совхоз «Ловжанский»), Министерство сельского хозяйства и продовольствия Республики Беларусь
Адрес	222518, Минская область, г. Борисов, ул. Чапаева, 56	222323, Минская область, Молодечненский район, агрогородок Олехновичи, ул. Радошковичская, 43	211800, Витебская область, г. Глубокое, ул. Ленина, 142	246027, г. Гомель, ул. Объездная, 9	223610, Минская область, г. Слуцк, ул. Комсомольская, 14	210604, г. Витебск, ул. М. Горького, 145	211280, Витебская область, Шумилинский район, д. Никитиха, ул. Витебская, 32а
Вид деятельности объекта разгосударствления и приватизации, укрупненная номенклатура выпускаемой продукции	Производство механизмов рулевого управления, гидравлических систем, насосов, общемашиностроительных узлов и деталей	Разведение птицы на мясо	Производство готовых кормов для животных, содержащихся на фермах	Производство теле- и радиоаппаратуры для телефонной и кабельной телеграфной связи	Производство санитарно-технических изделий	Производство изделий электронной техники	Мясо-молочная деятельность
Положение на рынке	Не занимает доминирующее положение	Не занимает доминирующее положение	Не занимает доминирующее положение	Не занимает доминирующее положение	Не занимает доминирующее положение	Не занимает доминирующее положение	Не занимает доминирующее положение
Планируемые сроки разгосударствления и приватизации	4 квартал 2009 г.	4 квартал 2009 г.	4 квартал 2009 г.	4 квартал 2009 г.	4 квартал 2009 г.	4 квартал 2009 г.	4 квартал 2009 г.
Предполагаемый способ разгосударствления и приватизации	Создание открытого акционерного общества	Создание открытого акционерного общества	Создание открытого акционерного общества	Создание открытого акционерного общества	Создание открытого акционерного общества	Создание открытого акционерного общества	Создание открытого акционерного общества
Орган, осуществляющий разгосударствление и приватизацию данного объекта, и его местонахождение	Государственный комитет по имуществу Республики Беларусь, 220005, г. Минск, пер. Краснозвездный, 12	Государственный комитет по имуществу Республики Беларусь, 220005, г. Минск, пер. Краснозвездный, 12	Витебский областной территориальный фонд государственного имущества 210029, г. Витебск, ул. Правды, 38	Государственный комитет по имуществу Республики Беларусь, 220005, г. Минск, пер. Краснозвездный, 12	Государственный комитет по имуществу Республики Беларусь, 220005, г. Минск, пер. Краснозвездный, 12	Минский областной территориальный фонд государственного имущества 220039, г. Минск, ул. Чкалова, 5	Витебский областной территориальный фонд государственного имущества 210029, г. Витебск, ул. Правды, 38
Численность работающих, чел.	5 081	449	380	1004	1002	282	334
Срок предъявлений претензий	Месяц со дня опубликования	Месяц со дня опубликования	Месяц со дня опубликования	Месяц со дня опубликования	Месяц со дня опубликования	Месяц со дня опубликования	Месяц со дня опубликования
Предполагаемый размер уставного фонда создаваемого ОАО, руб.	123 690 732 000	30 486 077 600	23 875 654 000	60 426 924 800	34 411 828 000	5 961 366 400	31 106 732 800
Стоимость основных фондов – всего, руб.	90 647 266 421	29 365 440 008	32 901 679 278	66 013 380 877	30 975 444 149	3 921 970 215	33 299 731 973
Площадь земельного участка, занимаемого объектом, га	1 887,4885	4366,1	73,06	62,0429	26,6793	3,738	8577,23
Наличие принадлежащих предприятию долей (паев, акций) в активах других предприятий, руб.	1 711 727	нет	нет	3 303 362	3 186 370	нет	нет
Объекты интеллектуальной собственности в составе нематериальных активов, руб.	нет	нет	нет	нет	119 108 184	нет	нет
Финансовое состояние объекта, руб.: Балансовая прибыль	20 231 065 509	167 560 348	-54 143 592	-1 901 280 286	3 186 439 160	450 706 990	983 424 563
Задолженность: Кредиторская	23 576 877 111	10 501 466 472	12 915 999 659	18 759 648 271	2 619 006 352	3 087 063 957	14 846 919 183
Задолженность: Дебиторская	6 466 097 352	1 134 141 574	11 568 521 139	578 961 658	940 093 702	516 929 943	820 093 090

Республиканское унитарное сельскохозяйственное предприятие «Совхоз-комбинат «Мир» («Совхоз-комбинат «Мир»), Министерство сельского хозяйства и продовольствия Республики Беларусь	Республиканское унитарное предприятие «Торговый дом «Белресурсы» (Государственное унитарное предприятие «Торговый дом «Белресурсы»), Министерство торговли Республики Беларусь	Республиканское торгово-производственное унитарное предприятие «Барановичиметаллоптторг» (РУП «Барановичиметаллоптторг»), Министерство торговли Республики Беларусь	Республиканское унитарное производственное предприятие «Витебское межрайонное ремонтное предприятие» (РУПП «Витебское МРП»), Министерство сельского хозяйства и продовольствия Республики Беларусь	Республиканское унитарное предприятие «Смиловичская валяльно-войлочная фабрика» (РУП «Смиловичская валяльно-войлочная фабрика»), Концерн «Беллегпром»	Республиканское дочернее автотранспортное унитарное предприятие «Автобусный парк № 6» республиканского автотранспортного унитарного предприятия «Гомельоблавтотранс» (РДАУП «АП-6» РАУП «Гомельоблавтотранс»), Министерство транспорта и коммуникаций Республики Беларусь	1. Производственное республиканское унитарное предприятие «ЗАВОД «ЭЛЕКТРОНИКА» (РУП «ЗАВОД «ЭЛЕКТРОНИКА»), 2. Торговое республиканское дочернее унитарное предприятие «НЭЧ» (УП «НЭЧ»), 3. Республиканское научно-производственное унитарное предприятие «СКБ НЕМИГА» (РУП «СКБ НЕМИГА») Министерство промышленности Республики Беларусь	1. Республиканское унитарное предприятие «Витебский завод электроизмерительных приборов» (РУ «ВЗЭП»), 2. Дочернее республиканское унитарное научно-производственное предприятие «Точприбор» (ДРУНПП «Точприбор»), Министерство промышленности Республики Беларусь
225341, Брестская область, Барановичский район, пос. Мир	220099, г. Минск, ул. Казинца, 2, ком. 610	225320, Брестская область, г. Барановичи, Слонимское шоссе, 1-ый км	210013, г. Витебск, ул. Сивакова, 12	223216, Минская область, Червенский район, г.п. Смиловичи, ул. Республиканская, 47	246015, г. Гомель, ул. Федюнинского, 25	1. 220108, г. Минск, ул. Корженевского, 14 2. 220108, г. Минск, ул. Корженевского, 14 3. 220108, г. Минск, ул. Корженевского, 14, ком. 9	1. 210630, г. Витебск, ул. Ильинского, 19-18 2. 210033, г. Витебск, ул. Фрунзе, 35
Сельское хозяйство, производство молока, мяса говядины, выращивание кормовых культур, зерна, сахарной свеклы, выращивание лошадей белорусской упряжной породы	Оптовая торговля	Оптовая торговля металлопрокатом, производство изделий из металла по разовым заказам населения и предприятий Республики Беларусь, представление услуг юридическим и физическим лицам	Производство сельскохозяйственных машин	Производство валяльно-войлочных изделий	Пассажирские и грузовые перевозки, техническое обслуживание, ремонт, диагностика автотранспортных средств	Производство электронно-вычислительных машин и другого оборудования для обработки информации, оптовая и розничная торговля товарами народного потребления, проведение экспериментальных разработок и производство часов настенных	Производство средств измерений и контрольно-измерительных приборов
Не занимает доминирующее положение	Не занимает доминирующее положение	Не занимает доминирующее положение	Не занимает доминирующее положение	Не занимает доминирующее положение	Не занимает доминирующее положение	Не занимает доминирующее положение	Не занимает доминирующее положение
4 квартал 2009 г.	4 квартал 2009 г.	4 квартал 2009 г.	4 квартал 2009 г.	4 квартал 2009 г.	4 квартал 2009 г.	4 квартал 2009 г.	4 квартал 2009 г.
Создание открытого акционерного общества	Создание открытого акционерного общества	Создание открытого акционерного общества	Создание открытого акционерного общества	Создание открытого акционерного общества	Создание открытого акционерного общества	Создание открытого акционерного общества	Создание открытого акционерного общества
Брестский областной территориальный фонд государственного имущества, 224006, г. Брест, ул. Ленина, 11	Минский городской территориальный фонд государственного имущества, 220050, г. Минск, пр. Независимости, 8	Брестский областной территориальный фонд государственного имущества, 224006, г. Брест, ул. Ленина, 11	Витебский областной территориальный фонд государственного имущества 210029, г. Витебск, ул. Правды, 38	Минский областной территориальный фонд государственного имущества 220039, г. Минск, ул. Чкалова, 5	Государственный комитет по имуществу Республики Беларусь, 220005, г. Минск, пер. Краснозвездный, 12	Минский городской территориальный фонд государственного имущества, 220050, г. Минск, пр. Независимости, 8	Государственный комитет по имуществу Республики Беларусь, 220005, г. Минск, пер. Краснозвездный, 12
513	178	120	90	118	1 035	471	1 651
Месяц со дня опубликования	Месяц со дня опубликования	Месяц со дня опубликования	Месяц со дня опубликования	Месяц со дня опубликования	Месяц со дня опубликования	Месяц со дня опубликования	Месяц со дня опубликования
74 973 940 800	6 347 422 400	4 327 228 400	2 747 575 600	3 443 066 000	27 428 569 627	41 448 246 400	29 107 408
64 628 633 793	4 741 486 130	4 199 916 364	1 741 478 118	3 019 702 982	44 217 336 344	31 496 163 390	24 555 961
7679,77	17,4401	18,6517	2,6327	4,8375	17,7278	4,127	0,48
888 397 397	281 404	нет	нет	нет	нет	3 617 119	нет
нет	нет	нет	9 014 599	нет	нет	нет	нет
4 074 493 315	2 750 026 745	308 698 752	48 973 631	-25 510 286	563 465 951	1 565 183 623	5 385 000
5 731 455 354	46 566 316 978	2 104 517 441	1 098 188 057	808 599 408	1 263 982 321	23 532 021 955	8 676 000
1 060 876 469	2 867 100 900	2 654 790	826 166 468	6 506 047	820 892 915	354 135 879	869 000

Республиканское унитарное предприятие «Молодечненский станкостроительный завод» (РУП «Молодечненский станкостроительный завод»), Министерство промышленности Республики Беларусь	Республиканское унитарное производственное предприятие «Витязь» (РУПП «Витязь»), Министерство промышленности Республики Беларусь	Республиканское унитарное производственное предприятие «Мебельная фабрика «Восход» (РУПП «Мебельная фабрика «Восход»), Министерство торговли Республики Беларусь	Республиканское дочернее автотранспортное унитарное предприятие «Автобусный парк № 1» (РДАУП «Автобусный парк № 1»), Министерство транспорта и коммуникаций Республики Беларусь	Республиканское унитарное производственное предприятие «Белорусский автомобильный завод» (РУПП «Белорусский автомобильный завод»), Министерство промышленности Республики Беларусь	Республиканское унитарное предприятие «Минский промышленно-торговый комбинат «Верас» (РУП МПТК «Верас»), Концерн «Беллегпром»	Научно-исследовательское республиканское унитарное предприятие «ЦНИИТУ» (УП «ЦНИИТУ»), Министерство промышленности Республики Беларусь	1. Производственно-торговое республиканское унитарное предприятие «Гарант» (РУП «Гарант»), 2. Дочернее унитарное предприятие «Слуцкий техно-торговый «Гарант» Производственно-торгового республиканского унитарного предприятия «Гарант» (ДУП «Слуцкий техно-торговый «Гарант» РУП «Гарант») Министерство промышленности Республики Беларусь
223310, г. Молодечно, ул. Замковая, 19	210605, г. Витебск, ул. П.Бровки, 13а	223034, Минский район, д. Острошицкий Городок, ул. Ленина, 1	246043, г. Гомель, ул. Барыкина, 134	222160, Минская область, г. Жодино, ул. 40 лет Октября, 4	220007, г. Минск, ул. Левкова, 9	220108, г. Минск, пр. Партизанский, д. 2, к.4	1. 220036, г. Минск, ул. Волоха, 1 2. 223610, г. Слуцк, ул. Комсомольская, 5А
Производство станков, редуктора для сельскохозяйственных машин	Производство телевизионных приемников цветного изображения	Изготовление и ремонт мебели	Пассажирские и грузовые перевозки	Разработка, производство и сбыт карьерных самосвалов большой и особо большой грузоподъемности, автомобильных прицепов, погрузчиков, бульдозеров и запасных частей к ним, выпуск товаров народного потребления	Производство швейных изделий, текстильной галантереи, упаковочной тары, банковой продукции	Наука и научное обслуживание, производство ЭВМ и другого оборудования для обработки информации	Ремонт бытовой радиоэлектронной аппаратуры, электросвязь
Не занимает доминирующее положение	Занимает доминирующее положение	Не занимает доминирующее положение	Занимает доминирующее положение	Занимает доминирующее положение	Не занимает доминирующее положение	Не занимает доминирующее положение	Не занимает доминирующее положение
4 квартал 2009 г.	4 квартал 2009 г.	4 квартал 2009 г.	4 квартал 2009 г.	4 квартал 2009 г.	4 квартал 2009 г.	4 квартал 2009 г.	4 квартал 2009 г.
Создание открытого акционерного общества	Создание открытого акционерного общества	Создание открытого акционерного общества	Создание открытого акционерного общества	Создание открытого акционерного общества	Создание открытого акционерного общества	Создание открытого акционерного общества	Создание открытого акционерного общества
Минский областной территориальный фонд государственного имущества 220039, г. Минск, ул. Чкалова, 5	Государственный комитет по имуществу Республики Беларусь, 220005, г. Минск, пер. Краснозвездный, 12	Минский областной территориальный фонд государственного имущества 220039, г. Минск, ул. Чкалова, 5	Государственный комитет по имуществу Республики Беларусь, 220005, г. Минск, пер. Краснозвездный, 12	Государственный комитет по имуществу Республики Беларусь, 220005, г. Минск, пер. Краснозвездный, 12	Минский городской территориальный фонд государственного имущества, 220050, г. Минск, пр. Независимости, 8	Минский городской территориальный фонд государственного имущества, 220050, г. Минск, пр. Независимости, 8	Минский городской территориальный фонд государственного имущества, 220050, г. Минск, пр. Независимости, 8
183	4 309	45	1 168	12 388	130	216	117
Месяц со дня опубликования	Месяц со дня опубликования	Месяц со дня опубликования	Месяц со дня опубликования	Месяц со дня опубликования	Месяц со дня опубликования	Месяц со дня опубликования	Месяц со дня опубликования
10 334 588 000	256 698 000	3 251 151 200	22 102 106 400	1 281 769 280 000	5 434 605 685	3 572 509 600	1 388 916 600
10 761 409 417	153 949 283	3 251 148 550	27 981 608 091	498 856 635 917	2 200 000 000	2 172 406 799	1 408 204 102
5,0516	110,3014	1,3332	13,0985	4 449,718	1,29	0,5535	0,8580
82 336 429	341 133	нет	90 252 000	10 041 519 205	нет	42 675 000	2 678 228
нет	1 199 693	нет	нет	120 286 016	нет	нет	нет
164 237 483	3 325 604	927 733	15 482 152	111 606 000 000	-102 000 000	54 285 394	11 979 420
1 465 773 869	14 827 150	181 270 316	1 332 685 829	189 308 214 217	401 000 000	914 555 017	384 503 418
16 489 885	59 261 621	110 655 763	1 748 607 011	156 853 222 077	299 000 000	832 523 219	69 166 167

Республиканское автотранспортное унитарное предприятия «Гроднооблавтотранс» совместно с 19 дочерними предприятиями (дочернее унитарное предприятие «Грузовой автомобильный парк № 1» Республиканского автотранспортного унитарного предприятия «Гроднооблавтотранс», дочернее унитарное предприятие «Грузовой автомобильный парк № 2» Республиканского автотранспортного унитарного предприятия «Гроднооблавтотранс», дочернее унитарное предприятие «Автомобильный парк № 4» Республиканского автотранспортного унитарного предприятия «Гроднооблавтотранс», дочернее унитарное предприятие «Автомобильный парк № 5» Республиканского автотранспортного унитарного предприятия «Гроднооблавтотранс», дочернее унитарное предприятие «Грузовой автомобильный парк № 6 «Республиканского автотранспортного унитарного предприятия «Гроднооблавтотранс», дочернее унитарное предприятие «Автомобильный парк № 8» Республиканского автотранспортного унитарного предприятия «Гроднооблавтотранс», дочернее унитарное предприятие «Автомобильный парк № 9» Республиканского автотранспортного унитарного предприятия «Гроднооблавтотранс», дочернее унитарное предприятие «Грузовой автомобильный парк № 11» Республиканского автотранспортного унитарного предприятия «Гроднооблавтотранс», дочернее унитарное предприятие «Автомобильный парк № 12» Республиканского автотранспортного унитарного предприятия «Гроднооблавтотранс», дочернее унитарное предприятие «Автомобильный парк № 13» Республиканского автотранспортного унитарного предприятия «Гроднооблавтотранс», дочернее унитарное предприятие «Автомобильный парк № 14» Республиканского автотранспортного унитарного предприятия «Гроднооблавтотранс», дочернее унитарное предприятие «Автомобильный парк № 16» Республиканского автотранспортного унитарного предприятия «Гроднооблавтотранс», дочернее унитарное предприятие «Автомобильный парк № 17» Республиканского автотранспортного унитарного предприятия «Гроднооблавтотранс», дочернее унитарное предприятие «Автомобильный парк № 18» Республиканского автотранспортного унитарного предприятия «Гроднооблавтотранс», дочернее унитарное предприятие «Автобусный парк № 2» Республиканского автотранспортного унитарного предприятия «Гроднооблавтотранс», дочернее унитарное предприятие «Автобусный парк № 3» г. Слоним Республиканского автотранспортного унитарного предприятия «Гроднооблавтотранс», дочернее унитарное предприятие «Автобусный парк № 4» г. Волковыск Республиканского автотранспортного унитарного предприятия «Гроднооблавтотранс», дочернее унитарное предприятие «Автобусный парк № 5» Республиканского автотранспортного унитарного предприятия «Гроднооблавтотранс», республиканское производственное дочернее унитарное предприятие «Гродненский автомобильный парк № 3») (РАТУП «Гроднооблавтотранс»), Министерство транспорта и коммуникаций Республики Беларусь	Республиканское автотранспортное унитарное предприятия «Гомельоблавтотранс» совместно с 17 дочерними автотранспортными унитарными предприятиями (республиканское дочернее автотранспортное унитарное предприятие «Автобусный парк № 2», республиканское дочернее автотранспортное унитарное предприятие «Автобусный парк № 3», республиканское дочернее автотранспортное унитарное предприятие «Автобусный парк № 5», республиканское дочернее автотранспортное унитарное предприятие «АТУП-5», республиканское дочернее автотранспортное унитарное предприятие «АТУП-9», республиканское дочернее автотранспортное унитарное предприятие «АТУП № 10», республиканское дочернее автотранспортное унитарное предприятие «АТУП-12», республиканское дочернее автотранспортное унитарное предприятие «АТУП-14», республиканское дочернее автотранспортное унитарное предприятие «АТУП-15», республиканское дочернее автотранспортное унитарное предприятие «АТУП № 16», республиканское дочернее автотранспортное унитарное предприятие «АТУП № 17», республиканское дочернее автотранспортное унитарное предприятие «АТУП-18», республиканское дочернее автотранспортное унитарное предприятие «АТУП-19», республиканское дочернее автотранспортное унитарное предприятие «АТУП-20», республиканское дочернее автотранспортное унитарное предприятие «АТУП № 23», республиканское дочернее автотранспортное унитарное предприятие «Жлобинавтотранс», республиканское дочернее ремонтно-строительное унитарное предприятие «Стройучасток» республиканского автотранспортного предприятия «Гомельоблавтотранс»(РАУП «Гомельоблавтотранс»), Министерство транспорта и коммуникаций Республики Беларусь	Республиканское унитарное сельскохозяйственное производственное предприятие «Птицефабрика «Победа» (РУСПП «Птицефабрика «Победа»), совместно с дочерним торговым унитарным предприятием «Птушка» Республиканского унитарного сельскохозяйственного производственного предприятия «Птицефабрика «Победа» (ДТУП «Птушка» РУСПП «Птицефабрика «Победа»), Министерство сельского хозяйства и продовольствия Республики Беларусь
230023, г. Гродно, ул. Ожешко, 25	246027, г. Гомель, ул. Речицкое шоссе, 7а	223130, Минская область, Логойский район, г.п. Плещеницы, административное здание № 523
Перевозки автобусами, деятельность автомобильного грузового транспорта, перевозки прочими видами транспорта, подчиняющегося расписанию, транспортная обработка грузов, посреднические услуги в области транспорта, техническое обслуживание и ремонт автомобилей, услуги автомобильных стоянок	Пассажирские и грузовые перевозки	Разведение сельскохозяйственной птицы, разведение крупного рогатого скота, оптовая и розничная торговля мясом и мясными продуктами
Не занимает доминирующее положение	Занимают доминирующее положение дочерние автотранспортные унитарные предприятия	Не занимает доминирующее положение
4 квартал 2009 г.	4 квартал 2009 г.	4 квартал 2009 г.
Создание открытого акционерного общества	Создание открытого акционерного общества	Создание открытого акционерного общества
Государственный комитет по имуществу Республики Беларусь, 220005, г. Минск, пер. Краснозвездный, 12	Государственный комитет по имуществу Республики Беларусь, 220005, г. Минск, пер. Краснозвездный, 12	Государственный комитет по имуществу Республики Беларусь, 220005, г. Минск, пер. Краснозвездный, 12
1 080	3 362	212
Месяц со дня опубликования	Месяц со дня опубликования	Месяц со дня опубликования
109 431 467 200	91 011 280 800	4 187 616 400
108 452 529 030	116 134 544 987	6 683 121 826
130,7908	25,3701	3 014,25
22 380 000 943	21 361 040	нет
нет	нет	505 287
3 028 528 186	1 815 051 914	-66 663 455
7 280 884 939	7 098 553 738	4 906 908 482
6 655 886 721	5 139 981 935	818 153 090

СКАНВОРД

Склаў Андрэй МІХАЙЛАЎ.

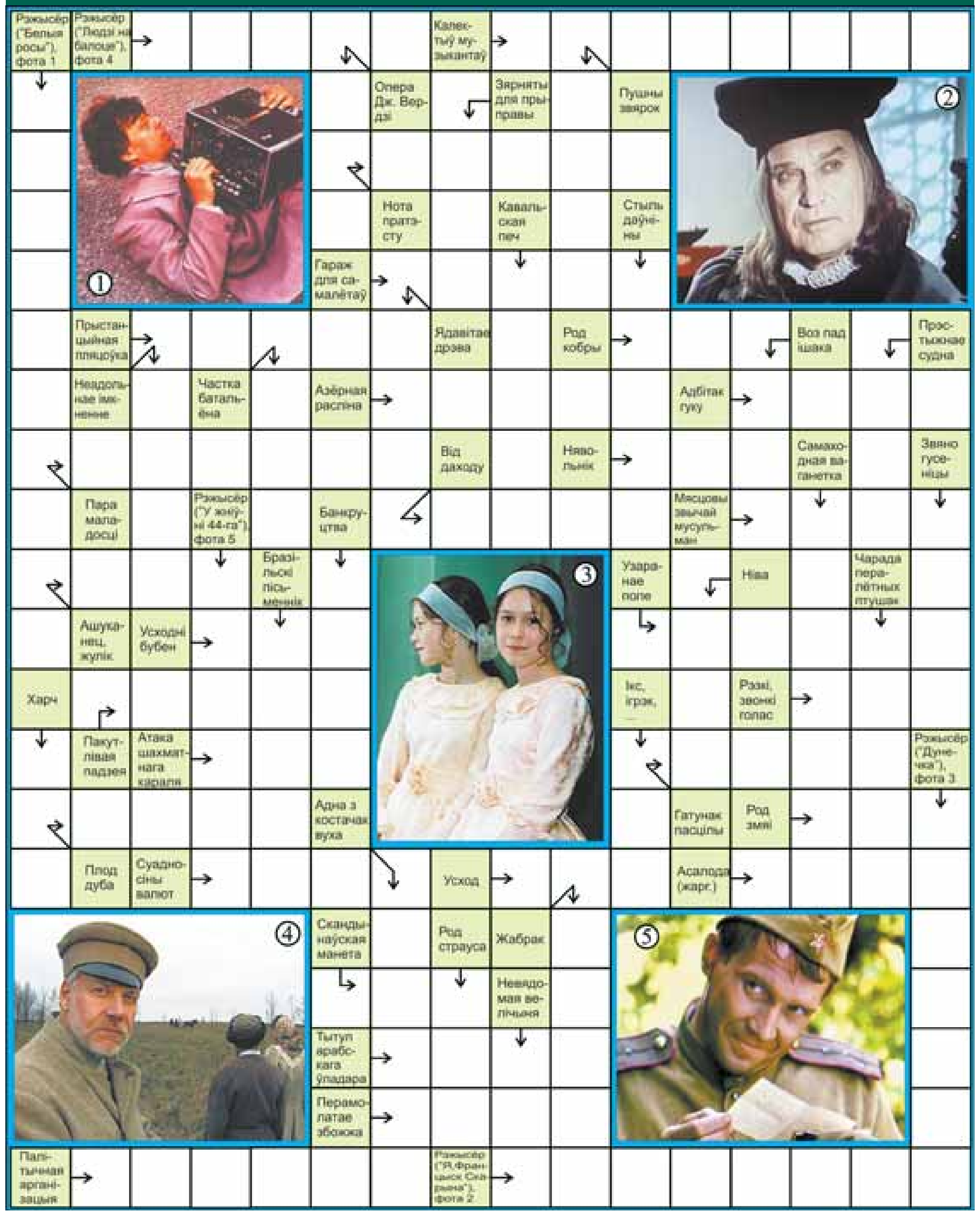

Валянцінкай

НА ВЕЧНУЮ ПАМЯЦЬ

Старонкі з дзённіка, якога не было. І ўжо не будзе.

Год тысяча дзевяцьсот (не помню які). Снежань, як зараз... Прага — можна сказаць, яшчэ, бо вечарам мы ад'язджаем. Днём...

Днём, на той плошчы, мужчын і жанчын было шмат, але гэта, памаленечку, ішла насустрач.

Што кінулася ў вочы, яна была зусім не старой, але з палачкай. І з цяжкою сумкай. Таму (рэфлекс. Як у сабакі Паўлава): ношу забраць. І паднесці. Я нават падалася ўжо... Больш за тое, — злавіла ўдзячны позірк! І...

Ці не ў апошняе імгненне «асадзіла назад» — спрацаваў нейкі тормаз: я раптам успомніла, што не дома, а ў чужой (?!) краіне, што тут, мо, звычкі няма некаму дапамагаць (вунь колькі люду навокал, а ніхто ж не кінуўся...)? Таму гэта хворая, крый Бог, палічыць мяне рабаўніцай, спужаецца, а я нават паразумецца з ёй не змагу, бо трох слоў не звяжу па-чэшску... Да таго ж — зусім невядома, куды ёй ісці? Раптам недзе далёка? Тады я магу адстаць — ад сваіх, ад групы...

Карацей — я рушыла міма!

Каб потым, з той самай першай паездкі ў Прагу (у горад-музей!.. Ды перад Калядамі!..), не помніць нічога. Апроч вачэй, у якіх запалілася і гэтак жа хутка згасла... надзея.

Таму ўжо зараз...

Год дзве тысячы дзявяты. Зноў снежань і Мінск, тратуар прысыпаны снегам, бабця наперадзе — з палачкай. І ледзьве тэпае. Раўняюся, падстаўляю локаць («чапляйцеся», маўляў). І спытаць, куды яе нясе па гэтакай дарозе і ў гэтакую рань, не паспяваю: бабуля, знайшоўшы апору, ахвотна гаворыць сама. Гаворыць, што ўнучка ёй годзік назад нарадзіла праўнучку, што гадуе дзіця сама, бо мужык у Маскве на заробках, што яна, прабабуля, якая ні ёсць, а ўсё-ткі ёй памочніца — калі з дзіцем пасядзіць, пагуляе, калі ў кватэры падбярэцца, альбо папрасуе... Што ёй — аніколькі не цяжка, нават наадварот: жыве адна і дома ды без работы проста з глузду з'ехала б, а так — у сям'і, у сваёй кампаніі ды патрэбная... Да таго ж унучка ў яе дужа харошая. І не лянуецца — смачна гатуе. «Дык я ў яе (даслоўна. — **Аўт.**) і паем два-тры разы, і пап'ю... Усё мне эканомія!

Але ж ты, дзіцятка, не думай, — працягвае гамонку бабуля, — што я свае грошы на нейкую кніжку кладу — на той свет панесці збіраюся, не: за ўсё, што мне трэба, плачу, усё, што мне трэба, куплю. А застанецца якая капейчына, я яе «пад матрац». Збяру там тысяч трыста-чатырыста ды ў царкву: і сынам, і ўнукам абразы харошыя пакупляла, асвяціла іх — падарыла... Яно маладым, гэта, мо, і не вельмі цяпер: можа, іншае што патрэбна ці хочацца, а я куплю і не ўгаджу, альбо зносіцца ці з моды выйдзе... То выкінуць і забудуцца, а іконку — не. Гэта ім — на вечную памяць будзе. Ад мяне... Каб з Богам жылі.

...Дарога ў нас была не кароткай, бабуля ішла памалу. І не змаўкала. Таму я пачула яшчэ, што ёй 83, што яна са смаленскіх, але ж беларусаў, што ўсё дарослае жыццё пражыла ў Мінску, працавала на заводзе — бухгалтаркай, потым прыбіральшчыцай, што мае трох сыноў і пяцёра ўнукаў, што вось гэтую, самую малодшую, гадавала з 16 гадоў. «Яна каву дужа любіла, — «шчабятала» бабуля, — і паспаць яшчэ. Бывае ўсе нервы з ёю спалю: буджу-буджу, прашу-прашу, крычу: «Уставай!», а яна пад коўдру зашыецца і ніяк. Потым, у апошнюю мінутку падхопіцца і панеслася ўжо, як на злом галавы... А ў мяне цэлы дзень потым сэрца баліць — не прачнулася ж, як след, не сабралася ды галодная... Ведаеш, што прыдумала? Каўкі ёй звару, у прыгожы кубачак налью і на сурвэтачку вышываную, на падносік. Туды ж, на сподачку, нейкіх сырнічкаў ці аладак гарачых... І да ложка. Шапну: «Сонейка, а сонейка?!». Сонейка маё, глядзіш, носікам пакруціла, паветра пацягнула і... прачнулася ўжо, на ложку сядзіць, пасміхаецца, есць! А я ў гэты час нешта раскажу ёй, спытаю, што снілася? Слоўца за слоўца — прачнулася маё дзіця, паснедала і спакойна сабралася, — у школу без спешкі зайшло, дамоў пяцёрак нанесла. Вось так мы з ёю жылі!»

...Гэта, мусіць, таксама на вечную памяць?

Як любое дабро. Зробленае, альбо... не зробленае.

Валянціна ДОЎНАР.

Тэлесеткі

АНТ адчыніць... шлюбнае агенцтва

«Давай пажэнімся!» — праект з такой назвай стартуе на пачатку 2010 года. Дакладней, у студзені—лютым пачнуцца здымкі, а адбор удзельнікаў ідзе ўжо цяпер. Пакуль што, як расказалі супрацоўнікі тэлеканала, большая частка анкет прыходзіць ад дзяўчат (даходзіць да некалькіх дзясяткаў заявак у дзень), але ёсць спадзяванні, што і мужчынская частка насельніцтва падцягнецца.

У анкеце, змешчанай на сайце тэлеканала ў раздзеле «Праекты», патэнцыйным жаніхам і нявестам трэба падрабязна адказаць амаль на 40 пытанняў — ад імя-прозвішча і забяспечанасці жылплошчай да ўзроўню адукацыі, талентаў і захапленняў, а таксама чаканняў ад будучага выбранніка. Сустракаюцца і пацешныя моманты — напрыклад, першы варыянт адказу, які праграма прапаноўвае на пытанне «сямейны стан» — гэта «жанаты/замужам». Зрэшты, магчыма ж і такое — чалавек фармальна яшчэ ў шлюбе, а сэрцам даўно вольны...

— Гэта ўжо трэці шлюбны праект АНТ. Чым выкліканы гэткі матрыманіяльны кірунак? — цікавімся ў выканаўчага прадзюсара тэлеканала Анжэліны Мікульскай.

— Цікавасцю гледачоў, рэйтынгамі. Калі мы толькі пачыналі падобныя праекты, людзі ставіліся да іх з недаверам, але калі пабачылі, што ў студыю прыходзяць іх сябры, знаёмыя, якім сапраўды ўдаецца наладзіць асабістае жыццё — паверылі нам. Тым больш, гэты праект мае на мэце не толькі забаўляльныя задачы, але таксама сацыяльныя, мы хочам звярнуць увагу на праблему адзіноты. Пры гэтым рэдактарская каманда робіць стаўку на сталых людзей, якія ўжо адбыліся ў жыцці і якія знаходзяцца ў пошуку сваёй другой палавіны, даволі ясна ўсведамляючы, што і каго шукаюць...

«Давай пажэнімся» — ліцэнзійны праект, які ўжо другі год ідзе ў Расіі на Першым канале. Героі праграмы — адзінокія мужчыны і жанчыны — з дапамогай вядучай, а таксама прафесійнага астролага і сямейнага псіхолага, выбіраюць з трох прэтэндэнтаў аднаго жаніха ці нявесту, хто найбольш адпавядае ідэалу. Вядучая беларускай версіі пакуль не абраная — на гэта месца прэтэндуюць адразу некалькі вядомых жанчын. Таксама не вызначана дакладна, ці будуць у нас, як у расійскім варыянце, дапамагаць удзельнікам вызначыцца астролаг і сямейны псіхолаг, а мо з'явяцца іншыя персанажы. Але свая, беларуская спецыфіка ў праграмы, безумоўна будзе, запэўніваюць на АНТ.

Вікторыя ЦЕЛЯШУК.

Дарагую дачушку, **Марыю Леанідаўну КУЖОЎНІК** віншуем з 18-годдзем!

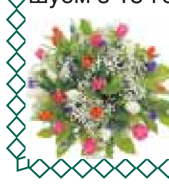

Жадаем здароўя без лекаў, дабра і спакою, і доўгага веку.

Няхай абмінаюць бяда і трывогі і гладкай жыццёвая будзе дарога.

З любоўю — **мама і родныя**, *в. Пяршаі.*

ШАХМАТЫ

Пад рэдакцыяй майстра спорту Уладзіміра СЫЧОВА

КОНКУРС РАШЭННЯЎ

Заданне № 9

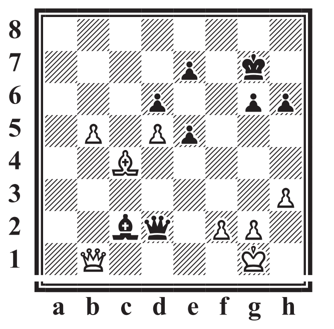

Белыя: Kpg1, Фb1, Cc4, пп. b5, d5, f2, g2, h3 (8).

Чорныя: Kpg7, Фd2, Cc2, пп. d6, e5, e7, g6, h6 (8).

Знайдзіце лепшае прадаўжэнне. Ход белых.

Заданне № 10

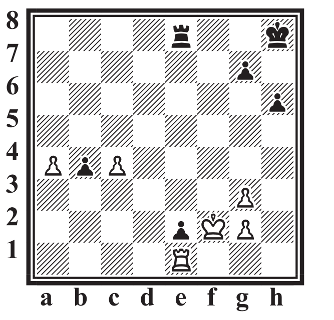

Белыя: Kpf2, Ле1, пп. a4, c4, g2, g3 (6).

Чорныя: Kph8, Ле8, пп. b4, e2, g7, h6 (6).

Знайдзіце лепшае прадаўжэнне. Ход чорных.

Чакаем вашых адказаў.

ПРАВЕРЦЕ ВАШЫ АДКАЗЫ

Змяшчаем рашэнні задач, апублікаваных у газеце за 26 лістапада г.г.

Заданне № 5. У. Пахман. 1. Cc8! ~2. Cb7 Kpd7 3. K:f6+. 1. ... Cb6 2. K:f6+ ef 3. Cd6 Kp:d8 4. Лf8x. 1. ... e6 2. Cc7 Ce7 3. K:f6+K:f6 4. Cd7x, 1. ... Cd4 2. Cb7 Kpd7 3. Л:d7+Kp:d8 4. Cc7x.

Заданне № 6. У. Пахман. 1. Ле1! 1. ... C:e5 2. Лg5+ Kpf4 3. Ф:e5+Kpe3 4. Лg3x, 1. ... Kd8~2. Фe6+Kp:e4 3. Л:e2+Ce3 4. Лg4x.

ПАРТЫІ БЕЛАРУСКІХ МАЙСТРОЎ

Разгледзьце наступныя партыі, якія былі згуляныя на мемарыяле А. Сакольскага ў 1978 г.

Я. МАЧАЛАЎ — Г. КАСПАРАЎ

Стараіндыйская абарона

1. Kf3 Kf6 2. c4 g6 3. g3 Cg7 4. Cg2 0-0 5. 0-0 d6 6. d4 Kbd7 7. Фc2!? e5 8. Лd1 Ле8 9. de! de 10. e4 c6 11. b3 Фc7 12. Ca3 Cf8 13. c5 b5 14. cb ab 15. C:f8 K:f8 16. Kc3 Фb8 17. h3 Ke6 18. b4 Лa7 19. a4 Лd7 20. Л:d7 C:d7 21. a5 b5 22. Фd2 Лd8 23. Фe3 c5? 24. Kd5! K:d5 25. ed Kd4 26. bc! Kc8 27. Фh6! f6 28. Лc1 Cf5 29. Kh4 Kd4 30. K:f5 K:f5 31. Фd2 Kd4 32. Лb1 Фc8 33. Фb4 Фf5 34. Лb2 Фd3 35. d6 Kpg7 36. a6 e4 37. Лd2 Kf3+ 38. C:f3 Ф:f3 39. Фd4 Лa8 40. d7. Чорныя здаліся.

В. КУПРЭЙЧЫК — А. КАПЕНГУТ

Французская абарона

1. e4 e6 2. Kf3 d5 3. e5 c5 4. c3 Cd7 5. Ka3 Kc6 6. Kc2 Лc8 7. d4 cd 8. Kc:d4 Kge7 9. Cd3 K:d4 10. K:d4 Kg6 11. Фe2 Cc5 12. Kb3 Cb6 13. h4 K:h4 14. Фg4 Kg6 15. C:g6 f9 16. Л:h7 C:f2+! 17. Kpe2 Л:h7 18. Ф:g6+ Kpf8 19. Ф:h7 Фh4 20. Ф:h4 C:h4 21. Ce3 b6 22. a4 Лc4 23. a5 Ле4 24. Лf1+ Kpe8 25. Лf4 Cb5+ 26. Kpf3 Ca4 27. Л:e4 de+ 28. Kpg4 C:b3 29. Kp:h4 ba 30. C:a7 Cd5 31. g3 a4. Нічыя.

СЁННЯ

Сонца	Усход	Захад	Даўжыня дня
Мінск —	8.27	15.50	7.23
Віцебск —	8.24	15.31	7.07
Магілёў —	8.17	15.39	7.22
Гомель —	8.05	15.45	7.40
Гродна —	8.41	16.06	7.25
Брэст —	8.33	16.16	7.43

Месяц

Першая квадра 24 снежня. Месяц у сузор'і Вадалея.

Імяніны

Пр. *Анфісы, Кірылы, Патапа.*

К. *Пятра, Тамаша, Яна.*

Фота Яўгена ПЯСЕЦКАГА.

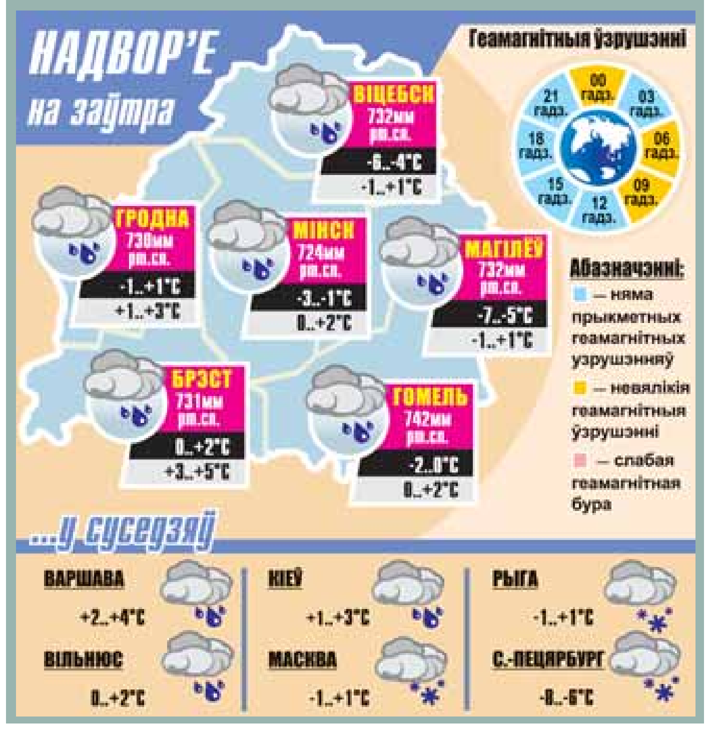

Каляндар як сістэма вымярэння часу

Свет і сусвет чалавека

У народнай культуры ўсходнеславянскіх, у тым ліку і беларускага, этнасаў існуе некалькі формаў календароў або сістэм вымярэння часу, кожная з якіх мае свае функцыі і сваё культурнае асяроддзе. У традыцыйнай культуры беларускага народа час упарадкаваны не ў адным універсальным календары, які ахоплівае ўсе сферы гаспадарчай дзейнасці чалавека і сферу абрадавай практыкі, а па меншай меры, ў чатырох, якія хоць і дапаўняюць адзін аднаго, але ўсё ж існуюць на розных узроўнях зямнога быцця.

● Адну з такіх сістэм упарадкавання часу мы назавём храналагічным календаром. Дзень за днём ён парадкуе жыццё чалавека, перамяжоўваючы будзённыя і святочныя дні. Храналагічны каляндар — гэта адлюстраванне практычна ўсіх бакоў жыццядзейнасці чалавека, сям'і, роду, вёскі, горада, усяго народа ў штодзённай паслядоўнасці, дзень за днём , тыдзень за тыднем, месяц за месяцам — і так на працягу ўсяго каляндарнага года. У яго аснове ляжыць рух сонца па небасхіле.

● Як правіла, галоўныя святы гэтага календара прымеркаваныя да найважнейшых фазаў свяціла ў яго гадавым колазвароце. У яго структуру ўваходзяць Каляды, Масленка, Грамніцы, Саракі, Вялікдзень, Радаўніца, Зялёныя сляткі, Граны, або Русальны тыдзень, Купалле, Жніво, Багач, Восеньскія Дзяды і інш.

● У дахрысціянскую эпоху гісторыя зямной цывілізацыі вяла свой адлік ад Стварэння свету. А кожны наступны год у пэўнай ступені паўтараў папярэдні, таму што класічны прынцып успрыняцця часу ў старажытным грамадстве быў сфармуляваны ў выключнай па сваім змесце формуле: «Усё вяртаецца на кругі свае». Прынцып гэты быў пераняты чалавекам з таго прыроднага асяроддзя, у якім ён жыў і працаваў. Кожны год на пачатку вясны прырода паступова ажывала пасля шматмесячнага зімовага сну, летам яна дасягала найвышэйшага росквіту, а затым пачынала рыхтавацца да смерці. Спачатку лісце жаўцела, потым абсыпалася, і дрэвы паціху заміралі. Але ж на наступны год, як толькі станавіліся даўжэйшымі дні, калі з выраю вярталіся птушкі — усе зноў ажывала і рушыла па тым самым коле, як і шмат гадоў таму. Зусім невыпадкова ўніверсальным сімвалам формулы закальцаванасці, вяртання на кругі свае ў старажытных цывілізацыях была гліняная або бронзавая выява змяі, якая пажырала свой хвост.

Аксана КАТОВІЧ, Янка КРУК.

АКЦЫЯ «ДОБРАЕ ТАКСІ» СТАРТУЕ Ў МІНСКУ

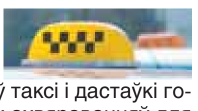

Добрае таксі — гэта партнёрскі альянс службаў таксі і дастаўкі горада Мінска для садзейнічання збору неграшовых ахвяраванняў для дзяцей з дзіцячых дамоў, інтэрнатаў і маламаёмных сем'яў.

Рэчы, цацкі і іншыя падарункі дзецям можна будзе перадаць кіроўцу пры замове таксі ў службах, якія далучыліся да акцыі. Пры гэтым запаўняецца спецыяльны бланк з пазнакай, якім чынам паведаміць дарыльшчыку аб выніках акцыі. І на гэты электронны адрас яму паступіць падзяка і паведамленне аб дастаўцы ахвяравання.

У пераліку падарункаў, якія можна ахвяраваць і якія, несумненна, спатрэбяцца падапечным: новыя канцтавары, кнігі, падручнікі, сшыткі, спартыўны інвентар, мастацкія матэрыялы і матэрыялы для рукадзелля (мулінэ, бісер, дзіцячыя наборы для творчасці), камп'ютарныя гульні для дзяцей, якія развіваюць і вучаць, DVD-дыскі з класікай, мастацкімі фільмамі, мультфільмамі, цацкі (калі мяккія, то новыя або пасля хімчысткі), развівальныя і настольныя гульні для дзяцей малодшага ўзросту, адзенне, пасцельная бялізна і ручнікі, прадметы гігіены (вільготныя сурвэткі, дзіцячыя крэмы і прысыпкі, дзіцячае мыла і зубная паста, шампуні), бытавая тэхніка ў працоўным стане, фотаальбомы і фотаапараты, падгузнікі.

Гэта дапамога будзе перададзена ў Асацыяцыю шматдзетных бацькоў, АТ «Дзяцінства дзецям», АТ «ДаброСтварай», Фонд «Добра тут». Да ініцыятывы «Добрае таксі» запрашаюцца фонды, грамадскія аб'яднанні, дабрачынныя арганізацыі, якія вядуць работу непасрэдна з дзецьмі-сіротамі і дзецьмі з малазабяспечаных сем'яў.

БЕЛТА.

Усміхнемся!

— У вас піражкі свежыя?

— Свежыя, свежыя, яны ў нас даўно свежыя!

☺

«Сёння ён упаў перада мной на калені і гучна сказаў: «Пракляты лёд!»

☺

— Дарагая, паспрабуй цяпер выглядаць шчаслівай.

— Чаму?

— Вунь тая жанчына, якая набліжаецца да нас, мая першая жонка.

☺

Калі жонка анёл, значыць, яна прыйшла па вашу душу.

☺

— Сёння прачытаў вашу кнігу...

— Апошнюю?

— Спадзяюся...

☺

У сёмай кнізе Гары Потэр выратаваў столькі народу і атрымаў столькі кухталёў, што ў фільме яго дакладна будзе іграць Брус Уіліс...

КІРМАШ
аддзел рэкламы
287 17 79
Рэквізіты для аплаты: р/р 3012210270016 у ААТ "Белінвестбанк" г.Мінска, код 739 УНН 100155376
штотыднёвы рэкламны выпуск № 25 (625)

ПРЫВАТНЫЯ АБВЕСТКІ

Прадаецца

❒ Кватэра 4-пакаёвая, 2 паверхі, усе выгоды, побач гараж (г. Нясвіж).
Тэл. 8 029 763 27 45.

❒ Дом 130 кв. м, з усімі выгодамі, склад 70 кв. м, лазня ў г. Салігорску.
Тэл. 8 029 674 88 62.

❒ Дом у г. Крычаве, 200 кв. м.
Тэл. 8 029 606 08 78.

❒ Дом у в. Занарач, участак 25 сотак, 200 м ад возера.
Тэл. 8 01771 44 356.

❒ Дом у г. Лепель, 100 кв. м, ёсць г/пабудовы, агарод, газ (у цэнтры горада).
Тэл.: МТС 894 21 04, velcom 160 78 52.

❒ Вядучы пярэдні мост Т-40 з дыскамі — 200 у.а. або мяняю на 2 заднія гумы б/к.
Тэл. 8 02152 34 648.

❒ Кабан.
Тэл. 8 01597 73 210.

❒ «Форд-Эскорт» 1986 г.в., 1,6Д, на з/ч.
Тэл. 8 029 979 85 89.

❒ Эл. пліта «Гефест» шклокерамічная, новая, 50х57 см.
Тэл.: 8 017 295 96 84, 8 029 115 56 96.

❒ «Рэно-Лагуна» 2000 г.в., хэтчбэк, 1,6 л бензін, без прабегу па РБ, зялёны перламутр, выдатны стан.
Тэл. 8 02155 41 863.

❒ Парасяты в'етнамскай віслапузай траваеднай пароды.
Тэл. МТС 249 39 01.

❒ Трактар МТЗ-50, прычэп аднавосевы, плугі, бароны, дакументы ёсць.
Тэл.: 8 01793 43 287, МТС 873 02 85.

❒ Конь белай масці, узрост — 18 гадоў.
Тэл. 8 01597 73 064.

❒ Кампрэсарная станцыя прычапная «ПКС-5».
Тэл. 8 029 151 05 52.

❒ «ВАЗ 21063» 1988 г.в., выдатны стан, камплект зімовай гумы.
Тэл. 8 044 716 63 95.

❒ Рабочы конь, каза зааненскай пароды ў Дзяржынскім раёне.
Тэл.: 8 017 249 67 93, 8 029 563 75 27.

❒ Мяняю кабіну МТЗ-50 на ротарную касілку да матаблока.
Тэл. 8 01591 312 57.

УВАЖАЕМЫЕ КОЛЛЕГИ!

Сердечно поздравляем вас с профессиональным праздником — Днем энергетика, Рождеством Христовым и наступающим Новым 2010 годом!

Желаем Вам крепкого здоровья, неиссякаемой энергии, жизненного оптимизма и семейного благополучия. Пусть наступающий год станет годом финансовой стабильности и реальных изменений к лучшему.

Пусть он откроется для Вас новыми возможностями, идеями и надеждами, будет мирным и щедрым, принесет уверенность в завтрашнем дне, радость и благополучие.

Администрация и профком филиала РУП «Могилевэнерго» Бобруйские тепловые сети.

УНП 700075451

Калі вы падпісаліся на газету **«Звязда» на І квартал або 1-е паўгоддзе 2010 года** — запаўняйце картку ўдзельніка, выразайце і дасылайце яе **да 8 студзеня** ў рэдакцыю на адрас: **220013, Мінск, вул. Б. Хмяльніцкага, 10А**.

Падпісчыкі могуць выйграць электрафены, пыласосы, тэлевізары, печ ЗВЧ і халадзільнік. Розыгрыш прызоў адбудзецца **11 студзеня 2010 г.**, вынікі публікуюцца ў газеце «Звязда» **па 21 студзеня 2010 г.**

Дастаўку тэлевізараў і халадзільніка ажыццяўляе рэдакцыя. Атрымаць прыз можна самастойна ў рэдакцыі **па 25 сакавіка 2010 г.** пры падачы квітанцыі аб падпісцы на «Звязду» на І квартал або 1-е паўгоддзе 2010 года і пашпарта. **Пасля 25 сакавіка** выдача прызоў спыняецца і прэтэнзіі падпісчыкаў не прымаюцца.

Правілы гульні чытайце ў газеце «Звязда» за 25.11.09.

Тэрмін правядзення гульні — з 25.11.09 па 30.03.10.

Пасведчанне аб дзяржаўнай рэгістрацыі № 1597 ад 23.11.09, выдадзена Міністэрствам гандлю РБ.

7 Картка ўдзельніка — падпісчыка «Звязды» на І квартал або 1-е паўгоддзе 2010 года

Прозвішча, імя, імя па бацьку ____________________

____

Падпіска афармлена і аплачана ў ____________________
(аддзяленне сувязі)

____________________ **на І кв. або 1–е паўг. 2010 года**

Хатні адрас і тэлефон [ ] ____________________
(індэкс)

____

____

Удачы ў розыгрышы!

Ф.СП-1

Міністэрства сувязі і інфарматызацыі Рэспублікі Беларусь

АБАНЕМЕНТ на газету [ ] (індэкс выдання)

ЗВЯЗДА з бясплатнымі ўкладкамі: «ЧЫРВОНАЯ ЗМЕНА», «МЕСТНОЕ САМОУПРАВЛЕНИЕ», «КРАІНА ЗДАРОЎЯ», «ЖЫРАНДОЛЯ», «КУПЛЯЙ ЛЕПШАЕ!» «НАСУПЕРАК ЧАРНОБЫЛЮ»

Колькасць камплектаў [ ]

на 2010 год па месяцах

1	2	3	4	5	6	7	8	9	10	11	12

Каму ____________________
(прозвішча, ініцыялы)

Куды ____________________
(паштовы індэкс) (адрас) (горад, населены пункт)

ДАСТАВАЧНАЯ КАРТКА на газету [ ] (індэкс выдання)

ПВ | месца | літар

ЗВЯЗДА з бясплатнымі ўкладкамі: «ЧЫРВОНАЯ ЗМЕНА», «МЕСТНОЕ САМОУПРАВЛЕНИЕ», «КРАІНА ЗДАРОЎЯ», «ЖЫРАНДОЛЯ», «КУПЛЯЙ ЛЕПШАЕ!» «НАСУПЕРАК ЧАРНОБЫЛЮ»

Кошт	падпіскі	______ руб.	Колькасць камплектаў	
	пераадрасоўкі	______ руб.		

на 2010 год па месяцах

1	2	3	4	5	6	7	8	9	10	11	12

Каму ____________________
(прозвішча, ініцыялы)

Куды ____________________
(адрас)
(паштовы індэкс) (горад, населены пункт)

ЗВЯЗДА
БЕЛАРУСКАЯ ГАЗЕТА
ЗАСНАВАЛЬНІКІ: Савет Рэспублікі Нацыянальнага сходу Рэспублікі Беларусь, Палата прадстаўнікоў Нацыянальнага сходу Рэспублікі Беларусь, Савет Міністраў Рэспублікі Беларусь
РЭГІСТРАЦЫЙНАЕ ПАСВЕДЧАННЕ НУМАР 2 АД 17 ЛЮТАГА 2009 ГОДА.

Галоўны рэдактар У. НАРКЕВІЧ. РЭДАКЦЫЙНАЯ КАЛЕГІЯ: І. БАРАНОЎСКІ, С. ГРЫБ, У. ЗДАНОВІЧ (намеснік галоўнага рэдактара), Н. КАРПЕНКА, Л. ЛАХМАНЕНКА, С. ПРОТАС (намеснік галоўнага рэдактара), С. РАСОЛЬКА, Л. РЫЖАНКОВА (першы намеснік галоўнага рэдактара), Л. СВІДРЫЦКАЯ, А. СЛАНЕЎСКІ (намеснік галоўнага рэдактара), В. ЦЕЛЯШУК, Л. ЦІМОШЫК, І. ШЧУЧЭНКА.
НАШ АДРАС: 220013 г. Мінск, вул. Б. Хмяльніцкага, 10-а.
ТЭЛЕФОНЫ: прыёмнай – 287 19 19 (тэл./факс); аддзелаў: пісьмаў — 287 18 64, падпіскі і распаўсюджвання — 287 18 36, 287 18 51, юрыдычнага — 287 19 68, сакратарыята — 292 05 82, адказных за выпуск дадаткаў: «Чырвоная змена» — 292 44 12; «Мясцовае самакіраванне» — 292 21 03, уласных карэспандэнтаў: у Брэсце: 20 37 98, Віцебску: 43 23 74, Гродне: 43 25 29, Гомелі: 40 91 92, Баранавічах: 47 71 94, Магілёве: 32 74 31; бухгалтэрыі: 292 22 03.
http://www.zviazda.by;
e-mail: info@zvyazda.minsk.by
ПРЫЁМ РЭКЛАМЫ тэл./факс: 287 17 79, e-mail: reklama@zvyazda.minsk.by

Аўтары апублікаваных матэрыялаў нясуць адказнасць за падбор і дакладнасць фактаў. Іх меркаванні не заўсёды супадаюць з меркаваннем рэдакцыі. Рэдакцыя па сваім меркаванні адбірае і публікуе адрасаваныя ёй пісьмы. Передрук матэрыялаў, апублікаваных у «Звяздзе», толькі з дазволу рэдакцыі.
Матэрыялы, пазначаныя гэтым значком, носяць рэкламны характар. Адказнасць за змест рэкламы нясуць рэкламадаўцы.

Газета аддрукавана ў Рэспубліканскім унітарным прадпрыемстве «Выдавецтва «Беларускі Дом друку». ЛД № 02330/0494179 ад 03.04.2009. 220013, Мінск, пр. Незалежнасці, 79. Выходзіць 250 разоў на год.
Тыраж 32.345. Індэкс 63850. Зак. № 6982. Нумар падпісаны ў 19.30.
М 1 2 3 4 5 6 7 8 9 10 11 12
П 1 2 3 4 5 6 7 8 9 10 11 12