WWW.ZVIAZDA.BY — на 12 гадзін раней

Родная газета на роднай мове

# ЗВЯЗДА

БЕЛАРУСКАЯ ГАЗЕТА

1 КАСТРЫЧНІКА 2010 г.
ПЯТНІЦА
№ 192
(26800)

Кошт 650 рублёў

ВЫДАЕЦЦА З 9 ЖНІЎНЯ 1917 г.

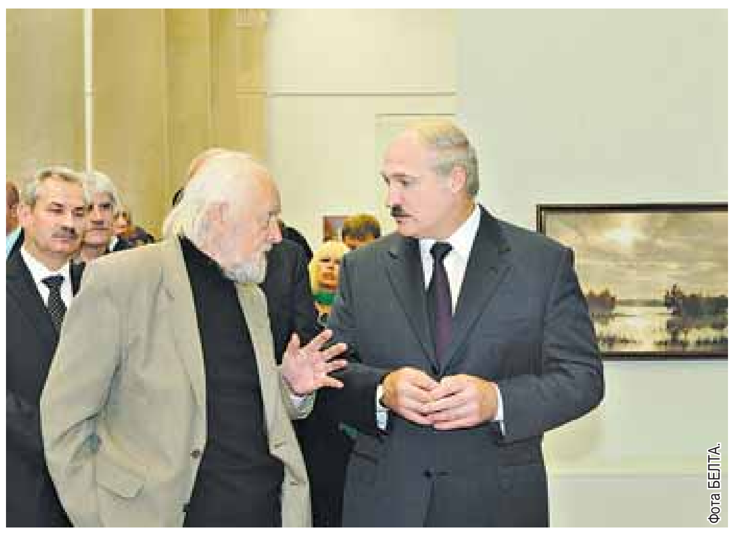

Фота БЕЛТА.

## АЛЯКСАНДР ЛУКАШЭНКА ДАРУЧЫЎ ПРАПРАЦАВАЦЬ МАГЧЫМАСЦЬ СТВАРЭННЯ Ў МІНСКУ ЦЭНТРА СУЧАСНЫХ МАСТАЦТВАЎ

**Такое даручэнне ён даў учора ў час наведвання Нацыянальнага мастацкага музея Беларусі, перадае БЕЛТА.**

Кіраўнік дзяржавы азнаёміўся з работамі, прадстаўленымі на Рэспубліканскай выставе сучаснага выяўленчага мастацтва «Зямля пад белымі крыламі», пагутарыў са скульптарамі і мастакамі, творчай моладдзю. Адна з маладых мастачак у размове з Прэзідэнтам адзначыла, што ў Беларусі нядрэнна было б стварыць цэнтр сучасных мастацтваў, дзе маладыя таленавітыя мастакі, скульптары і прадстаўнікі іншых напрамкаў мастацтва змогуць выстаўляць свае работы. Такія цэнтры ўжо дзейнічаюць у многіх гарадах свету, у тым ліку Вільнюсе, Кіеве, Маскве.

Як адзначыў міністр культуры Павел Латушка, пытанне аб стварэнні цэнтра папярэдне прапрацоўвалася ўжо і абмяркоўвалася з прэм'ер-міністрам, ёсць дамоўленасць і з гарадскімі ўладамі. Ён таксама паведаміў, што Пріорбанк гатовы аказаць фінансавую падтрымку гэтаму праекту. Папярэдне цэнтр плануецца размясціць у будынку парку Чалюскінцаў, які цяпер пустуе. Выслухаўшы прапановы, кіраўнік дзяржавы сказаў: «Давайце паглядзім».

Кіраўніку дзяржавы паднеслі ў дар работу дэкаратыўна-прыкладнога мастацтва — абраз «Спас Нерукатворны» ў тэхніцы мазаіка, памерам 80 на 80 см. Работа выканана творчым калектывам студэнтаў Беларускай дзяржаўнай акадэміі мастацтваў пад кіраўніцтвам Дзяніса Чубукова.

Аляксандра Лукашэнку таксама праінфармавалі аб перспектыўным плане развіцця музея. У будучым вакол яго плануецца стварыць сапраўдны музейны квартал. Паводле слоў міністра культуры, ужо распрацавана праектна-каштарысная дакументацыя на тры чаргі развіцця музея. Для іх рэалізацыі спатрэбіцца каля Br150 млрд. «У прынцыпе я згодны. Усё гэта трэба распісаць, прадумаць, размеркаваць па гадах нагрузку», — сказаў Аляксандр Лукашэнка.

Цяпер музей размяшчаецца ў трох будынках: вул. Кірава, 25, вул. Кірава — Леніна, 22, вул. Леніна, 20, з новым корпусам. У двух іншых будынках 1950-х гадоў пабудовы, перададзеных музею ў 1989 і 1999 гадах, размяшчаюцца адміністрацыйныя і тэхнічныя службы музея, а таксама некаторыя фондасховішчы. Рэстаўрацыя і спецыяльныя прыстасаванні гэтых будынкаў не знялі вострую патрэбнасць музея ў дадатковых плошчах.

У 2006 годзе было завершана 15-гадовае будаўніцтва і ўведзены ў эксплуатацыю новы корпус музея. Яго адкрыццё часткова вырашыла праблемы з пашырэннем дэпазітарыя і экспазіцыйных плошчаў. Далейшае пашырэнне магчыма за кошт прылеглых будынкаў каля асноўнага будынка музея. Кіраўніцтва музея таксама лічыць неабходным стварыць на новых плошчах невялікія музейныя сувенірныя магазіны і кафэ. «Сёння ў музея няма нават кафэ, шклянку чаю выпіць няма дзе», — адзначыў у размове з Прэзідэнтам дырэктар музея Уладзімір Пракапцоў.

У сувязі з гэтым Аляксандр Лукашэнка даручыў старшыні Мінгарвыканкама Мікалаю Ладуцьку знайсці побач з музеем памяшканне, дзе можна было б адкрыць сувенірны магазін за больш кароткія тэрміны, не чакаючы рэалізацыі ўсяго праекта.

Магчымая перадача музею новых будынкаў дасць магчымасць стварыць у перспектыве найбольш поўную экспазіцыю (сёння выстаўлена толькі 5 працэнтаў усёй калекцыі музея). На працягу бліжэйшых 10 гадоў можна будзе паступова стварыць адзіны музейны комплекс, аснашчаны не толькі сучаснай тэхнікай, але і ўнікальнымі экспазіцыямі, у калекцыях якіх будзе дастойна прадстаўлена беларускае нацыянальнае мастацтва.

**Яго Экселенцыі**
**Пану Ху Цзіньтаа**
**Старшыні Кітайскай Народнай Рэспублікі**
**Пекін**

Ваша Экселенцыя,

Ад імя беларускага народа і ад сябе асабіста сардэчна віншую Вас і ўвесь дружалюбны кітайскі народ з нацыянальным святам — Днём абвяшчэння Кітайскай Народнай Рэспублікі.

У Беларусі шчыра захапляюцца поспехамі Вялікага Кітая ў забеспячэнні ўстойлівага эканамічнага прагрэсу, накіраванага на пабудову квітнеючай краіны, дзе пануюць грамадская згода і палітычная стабільнасць.

Пад Вашым мудрым кіраўніцтвам кітайская дзяржава адной з першых перадолела наступствы глабальнага фінансава-эканамічнага крызісу, што яскрава пацвярджае паспяховае правядзенне ў Шанхаі Сусветнай выставы «ЭКСПА-2010», на якой беларуская і кітайская экспазіцыі з гонарам прадстаўляюць нашы краіны.

Карыстаюся святочнай нагодай, каб пацвердзіць імкненне Рэспублікі Беларусь да далейшага развіцця ўсебаковага палітычнага і гандлёва-эканамічнага ўзаемадзеяння з Кітайскай Народнай Рэспублікай, якое набыло сапраўды стратэгічны характар.

Спадзяюся, што падчас нашай сустрэчы ў Пекіне мы падрабязна абмяркуем перспектывы далейшай рэалізацыі сумесных праектаў у крэдытна-інвестыцыйнай, навукова-тэхнічнай, ваенна-тэхнічнай і іншых сферах.

Ад шчырага сэрца зычу Вам, Ваша Экселенцыя, і народу Кітая новых поспехаў у ажыццяўленні абранага курсу і запэўніваю ў маёй самай высокай павазе.

**Прэзідэнт Рэспублікі Беларусь Аляксандр ЛУКАШЭНКА.**

## ДА ВЕДАМА ДЭПУТАТАЎ ПАЛАТЫ ПРАДСТАЎНІКОЎ НАЦЫЯНАЛЬНАГА СХОДУ РЭСПУБЛІКІ БЕЛАРУСЬ

Шостая сесія Палаты прадстаўнікоў Нацыянальнага сходу Рэспублікі Беларусь чацвёртага склікання пачне сваю работу **4 кастрычніка 2010 года ў 10 гадзін** у зале пасяджэнняў Палаты прадстаўнікоў (Дом Урада, Авальная зала).

Рэгістрацыя дэпутатаў Палаты прадстаўнікоў будзе праводзіцца **4 кастрычніка 2010 года з 9.00 да 9.50** у фае залы пасяджэнняў.

БЕЛАРУСБАНК

ОАО «АСБ Беларусбанк» информирует, **что с 1 октября 2010 г. снижаются процентные ставки по ранее заключенным кредитным договорам с физическими лицами в белорусских рублях на финансирование строительства (реконструкции) или приобретения жилых помещений:**

- гражданам, нуждавшимся в улучшении жилищных условий на дату получения кредита, до 17 % годовых с уплатой процентов путем внесения равномерных взносов в период погашения;

- гражданам, не нуждавшимся в улучшении жилищных условий на дату получения кредита, до 21 % годовых с уплатой процентов за фактическое время пользования кредитом.

Подробную информацию можно получить в любом учреждении ОАО «АСБ Беларусбанк», на веб-сайте **www.belarusbank.by** и по справочному телефону департамента кредитования населения **8 801 100 44 44.**

*Лицензия на осуществление банковской деятельности № 1 от 28.08.2008 г., выданная Национальным банком Республики Беларусь. УНП 100325912.*

ISSN 1990 - 763X

Жывая зямля

Фота Анатоля КЛЕШЧУКА.

## ГОН СЯРОД РАКЕТНЫХ АНГАРАЎ

**МНЕ даўно хацелася расказаць пра лясны куток каля Шарашова — колішні ракетны дывізіён, які цяпер з'яўляецца часткаю Белавежскай пушчы. Гэтае месца вельмі любяць высакародныя алені, і ў час гону іх сюды штосьці па-сапраўднаму вабіць. Нават калі вайсковая частка была тройчы акальцавана калючым дротам, жывёлы прарываліся праз складаны і небяспечны кардон. Цяпер ім тут воля, ніякіх перашкод. І вось фотаздымак, зроблены некалькі дзён таму, падштурхнуў да даўняе задумы. На ім адлюстраваны палёт аленя ў момант уцёкаў са старога ангара, у якім некалі стаяла баявая ракета. Знаходзячыся побач, я пачуў мітуслівае цоканне капытоў па бетоннай падлозе, угледзеўся ў цемру і ў далёкім кутку, за добрых паўсотні крокаў, пазнаў сілуэт аленя. Прыйшлося чакаць, калі малады самец наважыцца пакінуць сваё схованне, і, на шчасце, гэта цягнулася нядоўга. А магло адбыцца і ў прыцемках, і тады зрабіць рэдкі кадр шансаў не было.**

Чаму алень у палёце? На шляху ўцекача былі чорныя рэшткі старога вогнішча, якія палохалі жывёлу. Адзін моцны штуршок — і 4-5 метраў небяспекі алень пераадольвае ў паветры. Але пытанне, чаму ён апынуўся ў пустым памяшканні, застаецца да канца не высветленым. Звычайна жывёлы заходзяць у падобныя пасткі не рызыкуючы. Адна з версій — малады рагуль, верагодней за ўсё, знайшоў тут схованку ад воўчай пагоні. Заднее сцягно і частка жывата ў аленя былі парваныя і крывавілі, што добра відаць на іншых фотаздымках. Адзін з вопытных егераў, пагледзеўшы фотакадры, пацвердзіў: гэта ваўчыны почырк.

— Гэткіх ран ад свайго суперніка-аленя ў час гону жывёла атрымаць не магла, гэта справа толькі воўчых зубоў, — вынес вердыкт егер. — Ракетны ангар выратаваў нашага аленя.

СТАР. 8

## ПРЭЗІДЭНТ БЕЛАРУСІ ПРЫНЯЎ КАДРАВЫЯ РАШЭННІ

**Прэзідэнт Беларусі Аляксандр Лукашэнка 30 верасня разгледзеў шэраг кадравых пытанняў.**

Кіраўнік дзяржавы назначыў:

ДАМАШКЕВІЧА Мікалая Фёдаравіча — памочнікам Прэзідэнта Рэспублікі Беларусь — галоўным інспектарам па Віцебскай вобласці.

Прэзідэнт таксама даў згоду на назначэнне:

КАСЯЧЭНКІ Рыгора Паўлавіча — першым намеснікам міністра спорту і турызму;

НЕРАДА Сяргея Міхайлавіча — намеснікам міністра спорту і турызму;

КАРМАЗІНА Вадзіма Пятровіча — дырэктарам дэпартамента па турызме Міністэрства спорту і турызму;

ВАСІЛЬЕВА Ігара Юр'евіча — першым намеснікам старшыні Мінскага гарвыканкама;

КУДРЭВІЧА Ігара Аляксеевіча — кіраўніком адміністрацыі Першамайскага раёна Мінска;

МАКАРА Ігара Мікалаевіча — старшынёй Горацкага райвыканкама;

КРУПКО Івана Іванавіча — старшынёй Нясвіжскага райвыканкама;

ВАЛЧЭЦКАГА Міхаіла Міхайлавіча — старшынёй Іўеўскага райвыканкама;

СТОЦКАГА Пятра Васільевіча — намеснікам начальніка Беларускай чыгункі;

ЖЫЛІНА Ігара Фёдаравіча — генеральным дырэктарам адкрытага акцыянернага таварыства «Гродна Азот»;

БАРАЗНЫ Міхаіла Рыгоравіча — рэктарам установы адукацыі «Беларуская дзяржаўная акадэмія мастацтваў»;

ДУЛАВАЙ Кацярыны Мікалаеўны — рэктарам установы адукацыі «Беларуская дзяржаўная акадэмія музыкі»;

МАСІЕНКІ Юрыя Іванавіча — дырэктарам навукова-даследчага рэспубліканскага ўнітарнага прадпрыемства «НДІ сродкаў аўтаматызацыі»;

СІНЯГОЎСКАГА Генадзя Аляксандравіча — генеральным дырэктарам адкрытага акцыянернага таварыства «Мінскі завод колавых цягачоў»;

ШЫНКЕВІЧА Яўгена Аляксандравіча — кіраўніком спраў, членам Гродзенскага аблвыканкама;

КУНЦЭВІЧА Уладзіміра Рыгоравіча — членам Гродзенскага аблвыканкама.

**Прэс-служба Прэзідэнта Рэспублікі Беларусь.**

## ІНІЦЫЯТЫЎНАЯ ГРУПА АЛЯКСАНДРА ЛУКАШЭНКІ БУДЗЕ ПАВОДЗІЦЬ СЯБЕ ІНТЭЛІГЕНТНА І ВЕТЛІВА Ў АДНОСІНАХ ДА КАНКУРЭНТАЎ

Ініцыятыўная група па вылучэнні Аляксандра Лукашэнкі кандыдатам у прэзідэнты будзе паводзіць сябе інтэлігентна і ветліва ў адносінах да канкурэнтаў — іншых жадаючых балаціравацца на маючых адбыцца выбарах. Аб гэтым заявіў журналістам кіраўнік ініцыятыўнай групы, старшыня РГА «Белая Русь» Аляксандр Радзькоў. Учора ён прымаў удзел у семінары Мінскай абласной арганізацыі РГА «Белая Русь» са старшынямі раённых арганізацый сталічнай вобласці, перадае БЕЛТА.

«Мы (з удзельнікамі ініцыятыўнай групы. — Заўвага БЕЛТА) дамовіліся працаваць карэктна, нікому перашкаджаць не будзем. Наша канкурэнцыя павінна быць дастойнай, прыгожай», — сказаў Аляксандр Радзькоў. Ён перакананы, што пачатая кампанія па зборы подпісаў для вылучэння кандыдатаў павінна быць праведзена «дакладна, дасведчана, законна». У прыватнасці, ініцыятыўная група, якую ўзначальвае Аляксандр Радзькоў, будзе збіраць подпісы ў строгай адпаведнасці з законам, у дазволеных месцах і ў нерабочы час.

СТАР. 2

## ГРАМАДСКІ САВЕТ МОЖА БЫЦЬ СТВОРАНЫ ПРЫ МІНІСТЭРСТВЕ АДУКАЦЫІ БЕЛАРУСІ

**Удзельнікі чарговага пасяджэння Грамадска-кансультатыўнага савета (ГКС) пры Адміністрацыі Прэзідэнта Беларусі абмеркавалі развіццё сістэмы адукацыі рэспублікі на сучасным этапе, перадае БЕЛТА.**

Яго пасяджэнне прайшло на базе Ліцэя БДУ. Гэта месца было выбрана не выпадкова, бо менавіта гэта ўстанова з'яўляецца адным з лідараў у краіне ў сферы сярэдняй адукацыі. Вучні ліцэя ўжо 138 разоў станавіліся пераможцамі міжнародных алімпіяд. Больш за 60 працэнтаў педагогаў навучальнай установы маюць вышэйшую кваліфікацыю, а некаторыя з'яўляюцца і выкладчыкамі ВНУ.

Перад пачаткам пасяджэння яго ўдзельнікі азнаёміліся з навучальным працэсам у ліцэі і сучаснымі мультымедыйнымі тэхналогіямі, якія пры гэтым выкарыстоўваюцца.

Адкрываючы пасяджэнне, кіраўнік Адміністрацыі Прэзідэнта Рэспублікі Беларусь, старшыня ГКС Уладзімір Макей адзначыў, што адукацыя ў Беларусі абвешчана ў якасці аднаго з прыярытэтаў. Тым не менш, нягледзячы на значныя поспехі ў сферы адукацыі, застаецца і шэраг праблем. «Шмат зроблена, але гэта не значыць, што мы павінны спыняцца на дасягнутым», — падкрэсліў Уладзімір Макей.

«Хацеў бы паслухаць, што ідзе не так, якія існуюць праблемы, у чым мы адстаём, на вашу думку, ад іншых перадавых краін», — сказаў ён, звяртаючыся да ўдзельнікаў пасяджэння.

На пасяджэнні члены ГКС абмеркавалі развіццё сістэмы адукацыі ў Беларусі на сучасным этапе, пытанні ўдасканалення сістэмы павышэння кваліфікацыі і перападрыхтоўкі кадраў у рэспубліцы. Былі выказаны розныя прапановы і меркаванні, у тым ліку крытычныя, адносна якасці навучальнага працэсу, статусу выкладчыкаў, навуковай дзейнасці, арганізацыі работы навучальных устаноў і інш.

Як паведаміў першы намеснік міністра адукацыі Беларусі Аляксандр Жук, цяпер у Беларусі дзейнічаюць амаль 10 тыс. устаноў адукацыі, дзе навучаецца 2 млн дашкольнікаў, навучэнцаў і студэнтаў і працуюць каля 450 тыс. чалавек. Ён нагадаў, што ў Беларусі падрыхтаваны праект Кодэкса аб адукацыі, які прайшоў ужо этап першага чытання ў Палаце прадстаўнікоў. «Фактычна, мы стварылі адукацыйнае права», — адзначыў ён.

Паводле слоў першага намесніка міністра, у 2010 годзе на адукацыю будзе патрачана 4,5 працэнта ВУП, а на наступны год фінансаванне гэтай сферы прадугледжана ў памеры Br11 трлн, або 5,5 працэнта ВУП. Для параўнання ён прывёў даныя, што ў Расіі на гэтыя мэты трацяцца 4,4 працэнта, Германіі — 4,7 працэнта, Іспаніі — 4,8 працэнта, ЗША — 5,6 працэнта ВУП. Цяпер Беларусь па індэксе ўзроўню адукацыі займае 28 месца ў свеце.

Заслухаўшы думкі членаў ГКС, Уладзімір Макей адзначыў, што згодны са многім, што прагучала ў частцы неабходнасці дэбюракратызацыі навучальнага працэсу, зняцця з настаўнікаў некаторай непатрэбнай нагрузкі і інш. Ён падкрэсліў, што ўсе прапановы будуць абагульнены і дэталёва вывучаны.

Удзельнікі пасяджэння таксама ў цэлым падтрымалі ідэю аб неабходнасці стварэння пры Міністэрстве адукацыі Беларусі грамадскага савета, дзе з удзелам экспертаў, якія прадстаўляюць розныя погляды, абмяркоўваліся б найбольш значныя пытанні гэтай сферы.

Акрамя таго, у якасці асобнай тэмы на пасяджэнні ГКС было абмеркавана пытанне аб узаемадзеянні з Форумам грамадзянскай супольнасці ў рамках «Усходняга партнёрства». «Мы зацікаўлены ў тым, каб фармальна наш ГКС меў статус удзельніка гэтага форуму», — сказаў Уладзімір Макей. На пасяджэнні прынята рашэнне накіраваць у адрас кіруючага органа форуму, а таксама еўракамісара па пытаннях пашырэння ЕС і Еўрапейскай палітыкі суседства Штэфана Фюле адпаведныя пісьмы за подпісам членаў ГКС.

Заходзь!

## АДЧЫНЯЕЦЦА «СВЕТ СІМВАЛАЎ»

**Цяпер не трэба бегаць па розных крамах сталіцы ў пошуку тавараў з дзяржаўнай сімволікай: сцягі і рознага тыпу дрэўкі і падстаўкі пад іх, папкі з гербам краіны, сцяжкі з гербамі гарадоў і нават галаграмы — усё гэта цяпер прадаецца ў адным месцы. Па праспекце Незалежнасці, 77 адчыняецца новая крама «Свет сімвалаў». І яшчэ — гэта першая крама ў краіне, у якой выдавецтва «Беларускі дом друку», выстаўляе сваю новую прадукцыю. Сёння буйнейшае ў рэспубліцы паліграфічнае прадпрыемства займаецца не толькі тыражаваннем газет, часопісаў, кніг, выпускам упакоўкі і друкаванай рэкламнай прадукцыі, але і друкам... па тканіне.**

— Мы купілі абсталяванне, аналагаў якому у Мінску няма. Яно дазваляе друкаваць на тканіне шырынёй у 3 метры і 20 сантыметраў (на гэты момант у прадпрыемстваў Беларусі, якія займаюцца друкам па тканіне, максімальная шырыня — 1,5 метра), што дазволіць нам выпускаць сцягі вялікіх памераў, — распавядае **генеральны дырэктар выдавецтва Раман АЛЕЙНІК**. — Сёння многія фірмы выпускаюць сцягі. Але для такой прадукцыі ёсць пэўныя стандарты, што не заўсёды вытрымліваецца. Нашаму прадпрыемству даручылі тыражаванне дзяржаўнай сімволікі, таму што «Дом друку» характарызуе тое, што любая праца ў яго пачынаецца з вывучэння нарматыўнай дакументацыі. Дзяржаўны сцяг мае пэўныя прапорцыі, пэўныя колеры, прычым гэта не проста чырвоны і зялёны, а колер, агавораны ДАСТам, адценні не дапускаюцца, колернасць кантралюецца пэўнымі прыборамі. Акрамя таго, некаторыя фірмы эканомяць на фарбах, у выніку праз некаторы час зялёны колер пераўтвараецца, скажам, у блакітны, чырвоны — у малінавы, і так скажаецца дзяржаўная сімволіка, што недапушчальна. Зараз напрацоўваем вопыт па друку на розных тканінах, спрабуем працаваць у тым ліку і з айчыннымі (так, магілёўскі «Магатэкс» выпускае палімерныя тканіны, прыдатныя для друку). Робім рэпрадукцыі на імітацыі палатна, днямі раздрукавалі малюнкі Шагала...

Дарэчы, у краме «Свет сімвалаў», акрамя прадметаў і сувеніраў з дзяржаўнай сімволікай, можна будзе набываць і іншую друкаваную па тканіне прадукцыю.

Фота Марыі ЖЫЛІНСКАЙ.

Так, аўтааматарам прапануюцца сцяжкі, якія мацуюцца на машыне, з надпісам «За Беларусь!» альбо «Я люблю Беларусь!». Замежная моладзь не саромецца такім чынам выказваць патрыятызм, а што — наша горшая?

СТАР. 2

## ПАСЛУГІ ІДУЦЬ ДА ВЯСКОЎЦАЎ

**ПАВОДЛЕ звестак Міністэрства працы і сацыяльнай абароны, цяпер у Беларусі пражывае 637 доўгажыхароў — асобаў ва ўзросце больш за сто гадоў. Пры гэтым 12 чалавек ужо здолелі адзначыць свой 110-гадовы юбілей.**

Агульная для ўсяго свету тэндэнцыя старэння насельніцтва не абышла бокам Беларусь, з 2,5 млн нашых пенсіянераў 1 млн 256,3 тыс. чалавек дасягнулі 65-гадовага, а 956,2 тыс. чалавек — 70-гадовага ўзросту. Адначасова статыстыка адзначае, што становіцца больш пажылых грамадзян, якія фактычна вымушаныя вырашаць свае праблемы самастойна. У прыватнасці, цяпер 155,8 тыс. пенсіянераў лічацца зусім адзінокімі, а 578,7 тысячы пражываюць асобна ад сваіх дзяцей і іншых працаздольных сваякоў. Прычым, заўважыла намеснік міністра Валянціна Каралёва, пры аказанні сацыяльнай падтрымкі асноўная ўвага будзе надавацца менавіта гэтым людзям.

Адным з параўнальна новых напрамкаў у гэтым плане з'яўляецца адкрыццё аддзяленняў кругласутачнага знаходжання для пенсіянераў і інвалідаў, дзе старым і нямоглым людзям прапануецца пажыць пэўны складаны перыяд — скажам, узімку. Другім жа перспектыўным кірункам вызначана пашырэнне пераліку сацыяльных паслуг, і ў тым ліку на платнай аснове. Гаворка ідзе пра такія даволі запатрабаваныя віды дапамогі, як апрацоўка прысядзібных участкаў, рамонт жылля і гаспадарчых пабудоў, нарыхтоўка дроў, замена электраправодкі, рамонт печак. Прычым, адзначыла Валянціна Каралёва, дзякуючы адкрыццю сацыяльных пунктаў такія паслугі становяцца ўсё больш даступнымі для вяскоўцаў. Усяго на сёння ў краіне працуюць 564 сацыяльныя пункты, з якіх 515 — у сельскай мясцовасці, а 433 — у аграгарадках.

**Сяргей ГРЫБ.**

*Курсы замежных валют, устаноўленыя НБ РБ з 01.10.2010 г. (для б/н разлікаў)*

| | | | |
|---|---|---|---|
| 1 долар ЗША | 3 010,00 | 1 чэшская крона | 166,67 |
| 1 еўра | 4 096,01 | 1 польскі злоты | 1028,43 |
| 1 латвійскі лат | 5 780,12 | 1 расійскі рубель | 98,65 |
| 1 літоўскі літ | 1 187,33 | 1 украінская грыўня | 378,95 |

*Курсы замежных валют для безнаяўных разлікаў Цэнтрабанк РФ*

| | |
|---|---|
| USD | 30,5126 |
| 10 UAH | 38,4386 |
| 1000 BYR | 10,1337 |
| EUR | 41,4392 |

Агенцтва Уладзіміра Граўцова

### У Адэскай вобласці мяркуецца наладзіць вытворчасць беларускай сельгастэхнікі

Узаемная зацікаўленасць замацаваная праектам пагаднення паміж Адэскай дзяржадміністрацыяй і Гродзенскім аблвыканкамам.

**Барыс ПРАКОПЧЫК.**

## ХРОНІКА АПОШНІХ ПАДЗЕЙ

### 1 КАСТРЫЧНІКА Ў РАСІІ ЗАЧЫНЯЦЬ УСЕ АБМЕННІКІ

**З 1 кастрычніка ў Расіі спыняць працу ўсе вулічныя абменныя пункты валют. Тыя ж аперацыі можна будзе выканаць толькі ў аддзяленнях банкаў ці ў аперацыйных касах.**

Паводле звестак Цэнтрабанка, у Расіі валюту можна купіць-прадаць у 24,5 тысячы падраздзяленняў банкаў — гэта ўдвая больш, чым колькасць абменнікаў на піку іх існавання (11,5 тысячы). Цяпер у Расіі засталося ўсяго 139 абменнікаў.

### У БРУСЕЛІ ПРАФСАЮЗЫ ВЫВЕЛІ НА ВУЛІЦЫ ДЗЯСЯТКІ ТЫСЯЧ ЧАЛАВЕК З 30 КРАІН

**Хваля маніфестацый і страйкаў, якія пракаціліся па Еўропе з пачатку верасня, дасягнула Брусэля. Еўрапейская канфедэрацыя прафсаюзаў паабяцала правесці ў сталіцы ЕС «найбуйнейшую дэманстрацыю пратэсту за апошняе дзесяцігоддзе» і вывесці на вуліцы адначасова больш за 100 тыс. чалавек. Лозунгі гэтых акцый нязменныя паўсюль: «Не скарачэнням дзяржбюджэту, замарожванню зарплат, падразанню сацыяльных выплат». Назіральнікі кажуць, што Еўропа стаіць на парозе сацыяльнага выбуху.**

Характэрна, што ў акцыі ўдзельнічаюць прадстаўнікі прафсаюзаў самых розных ідэалагічных напрамкаў. У натоўпе мільгаюць чырвоныя курткі сацыялістычных прафсаюзаў, зялёныя — эколагаў, блакітныя — лібералаў і аранжавыя — хрысціянскіх дэмакратаў. «Наша мэта — сабраць больш за сто тысяч чалавек», — заявіў генсак Еўрапейскай канфедэрацыі прафсаюзаў Джон Монкс. Апроч бельгійцаў, агульная колькасць якіх склала каля 50 тысяч дэманстрантаў, у маршы пратэсту паўдзельнічалі ад 15 да 20 тысяч французаў, 3 тысячы немцаў, 2 тысячы італьянцаў і яшчэ больш 30 прафсаюзных дэлегацый, якія прыехалі ў Брусель з розных краін Старога Свету.

### КРЫЗІС СЯРЭДНЯГА ЎЗРОСТУ — УЖО Ў 30?

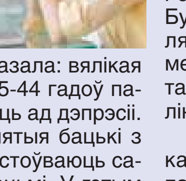

Праца і праблемы ва ўзаемаадносінах з людзьмі прыводзяць да таго, што сёння крызіс пачынаецца не пасля 40 гадоў, а пасля 30. Апытанне брытанскіх экспертаў паказала: вялікая колькасць людзей ва ўзросце 35-44 гадоў пачуваюцца самотнымі ці пакутуюць ад дэпрэсіі. Таксама высветлілася, што занятыя бацькі з гэтай узроставай групы выкарыстоўваюць сацыяльныя сеткі для зносін з дзецьмі. У гэтым усім аўтары даследавання бачаць сапраўдны «крызіс 30 гадоў». З апытаных 21% заявілі, што маюць праблемы ў асабістым жыцці, адчуваюць адзіноту, пакутуюць з-за праблем на працы ці дома. Такая ж колькасць выказала жаданне праводзіць больш часу са сваёй сям'ёй. Усё гэта было перадумовамі для развіцця дэпрэсіі, адзначае ВВС. Як лічаць эксперты, прымаючы да ўвагі сучаснае эканамічнае становішча, справы з псіхалагічным крызісам будуць толькі пагаршацца. Сёння толькі Брытанія траціць 28 мільярдаў фунтаў у год на лячэнне людзей, якія пакутуюць псіхічнымі расстройствамі, выкліканымі напружанай працай. Гэтыя праблемы ўплываюць на становішча ў сям'і. Кожны першы з пяці апытаных казаў пра тое, што страх перад фінансавай нестабільнасцю накладваў свой негатыўны адбітак на сямейныя адносіны. Да таго ж, ад людзей гэтай узроставай групы многага чакаюць, і планка ўвесь час павышаецца, павялічваючы псіхалагічны ціск.

### У БЕРЛІНЕ АДКРЫЛІ ПОМНІК КОЛЮ, ГАРБАЧОВУ І БУШУ

Немцы ўвекавечылі ў бронзе «бацькоў германскага адзінства» — экс-канцлера ФРГ Коля і былых прэзідэнтаў СССР і ЗША Гарбачова і Буша. Іх бюсты ўсталявалі побач з тым месцам, дзе 20 гадоў таму праходзіла Берлінская сцяна.

На думку сучаснікаў, менавіта гэтыя палітыкі ўнеслі самы значны ўнёсак у мірнае ўз'яднанне Германіі. Юбілей гэтай падзеі немцы будуць адзначаць 3 кастрычніка.

Выбары-2010

# У ЭПІЦЭНТРЫ

### Моцная палова

Тэрытарыяльныя выбаркамы, што павінны садзейнічаць патэнцыйным кандыдатам у арганізацыі работы па вылучэнні, а кандыдатам рэальным — у правядзенні агітацыі (напрыклад, памяшканнямі для сустрэч), сфарміраваны. Шэсць абласных, 118 раённых, шэсць гарадскіх у гарадах абласнога падпарадкавання і 24 раённых у гарадах — агульным «камплектам» на дзве тысячы персон. Роўна палова адказных месцаў занятая партыямі і грамадскімі аб'яднаннямі. Так што план, прадугледжаны абноўленым выбарчым заканадаўствам (адносна трацінy прадстаўнікоў грамадзянскай супольнасці), «выкананы і нават перавыкананы», адзначае **сакратар Цэнтрвыбаркама Мікалай ЛАЗАВІК**. Хоць доля партый там і сціплейшая — усяго шэсць адсоткаў. Суразмоўца не прамінуў заўважыць, што «партыі першапачаткова вылучалі няшмат сваіх прадстаўнікоў, аднак практычна ўсе яны былі ўключаны». «Свае людзі» ў тэрытарыяльных камісіях будуць у КПБ (87 з 94 вылучаных), Рэспубліканскай партыі працы і справядлівасці (14 з 17), АГП (6 з 24), Беларускай партыі левых «Справядлівы свет» (5 з 36), ЛДП (4 з 7), партыі БНФ (2 з 8), Беларускай сацыял-дэмакратычнай партыі (Грамада) — адзін з чатырох. Адзіны вылучэнец Беларускай аграрнай партыі будзе працаваць у раённай камісіі. А вось Беларуская сацыяльна-спартыўная партыя не можа пахваліцца і тым, што хаця б адзін яе прадстаўнік у склад тэрытарыяльнай камісіі не ўключаны.

— Прынцып фарміравання камісій застаецца ранейшым: зыходзілі з дзелавых якасцяў прэтэндэнтаў — іх умення працаваць з дакументамі, з людзьмі. Імкнуліся, каб гэта былі людзі паважаныя і паважаныя ў асяродку выбаршчыкаў, — тлумачыць сакратар ЦВК.

Адной з самых галоўных функцый, якія выконваюць тэрытарыяльныя камісіі, спадар Лазавік называе кантроль за выкананнем выбарчага заканадаўства. Карыстаючыся выпадкам, цікавімся, як стасуецца з літарай закона з'яўленне «першых ластавак» — агітлётак у паштовых скрынях мінчан. У час, калі агітацыя афіцыйна яшчэ няма, як і самых кандыдатаў.

— Гэта рызыковыя крокі патэнцыйных кандыдатаў, — каментуе суразмоўца. — Заканадаўства такога не прадугледжвае.

Ён нагадвае, што падчас збору подпісаў (дарэчы, іх пэўнасць у далейшым будуць правяраць менавіта супрацоўнікі тэрытарыяльных выбаркамаў) насельніцтву можна паказваць фота кандыдата, нейкія матэрыялы пра яго, аднак раздаваць іх забараняецца. Пры невыкананні правілаў гульні «ініцыятыўныя групы рызыкуюць напароцца на непрыемнасці».

Не прадугледжана «паляванне» за аўтографамі і на працоўных месцах. Маўляў, «калі рабочы стаіць за станком, ён павінен не подпісы ставіць, а даваць прадукцыю». Зрэшты, досыць прываблівы выглядае пікет. Два ў адным: і падпісы ліст запаўняецца, і міні-сустрэча ладзіцца — чым дрэнна? Ну і, само сабой зразумела, — паходы ад дзвярэй да дзвярэй.

Кожны з вас, чытачы, у стане падтрымаць прэтэндэнта сваім подпісам, калі вам ужо споўнілася 18 гадоў і вы валодаеце выбарчым правам. Можна «распісацца» больш чым за аднаго патэнцыйнага кандыдата, аднак нельга расшчодрыцца двума ўласнымі подпісамі за аднаго.

Як не перабытчаць зборшчыка подпісаў з дамушнікам? Ёсць парачка апазнавальных знакаў. У чалавека, для якога самую вялікую каштоўнасць у вашым доме ўяўляе ваш аўтограф, будзе пры сабе: а) пасведчанне ЦВК, якое ўпаўнаважвае яго збіраць подпісы; б) дакумент, які засведчвае асобу (пашпарт); в) яго прозвішча вы зможаце пры жаданні адшукаць у спісах ініцыятыўных груп на сайце ЦВК (rec.gov.by).

### Колькі ў нас шпаг?..

З пералікам азнаёміліся і мы. Не бяромся ацэньваць шанцы патэнцыйных кандыдатаў на 100 тыс. подпісаў, проста дазволім сабе няхітрую арыфметыку. Падлічым, колькі прыблізна аўтографаў давядзецца здабыць кожнаму ўдзельніку іх ініцыятыўнай групы за адведзены на гэта месяц.

Кожнаму з паплечнікаў Сяргея Гайдукевіча — па 10 (менш за 1 подпіс на дзень), Аляксандра Лукашэнкі — 12 (менш за 1 подпіс у дзень), Уладзіміра Някляева — прыблізна 30 (па 1 у дзень на брата), Андрэя Саннікава — ля 50 (лічы, па паўтара ў дзень), Аляксея Міхалевіча — прыкладна 56 (амаль 2 за дзень), Віталя Рымашэўскага — недзе 59 (прыкладна па два за дзень), Міхаіла Статкевіча — 65 (каля 2 на дзень), Яраслава Раманчука — недзе 68 (2 з хвосцікам штодня), Дзмітрыя Уса — каля 74 (прыкладна 2,5 штодзень), Рыгора Кастусева — прыблізна 76 (каля 2,5 у дзень), Пятра Барысава — 77 (больш за 2,5 за дзень), Віктара Цярэшчанкі — каля 77 (крыху больш за 2,5 у дзень), Юрыя Глушакова — у раёне 411 (амаль 14 за дзень), Уладзіміра Правальскага — 538 (па 18 на дзень), Сяргея Іванова — 775 (каля 25 у дзень), Сяргея Рыжова — 813 (штодзённа па 27), Івана Кулікова — 934 (па 31 кожны дзень).

Да Вангі не хадзі, і так бачна, што некаму сабраць тыя подпісы будзе як з куста, а камусьці давядзецца і папацець. Аднак нічога немагчымага не бывае. Бывае, відаць, толькі мала працы...

**Зоя ВАРАНЦОВА.**

# Горацкай акадэміі — 170 гадоў

**Беларуская дзяржаўная сельскагаспадарчая акадэмія адзначае сваё 170-годдзе. 30 верасня ў Горках пачаліся ўрачыстасці, прысвечаныя юбілейнай даце.**

БДСГА з'яўляецца старэйшай і самай буйной вышэйшай аграрнай навучальнай установай у краінах СНД і Еўропы. Земляробчая школа ў Горках была заснаваная яшчэ ў 1836 годзе, паводле рашэння царскага ўрада.

За сваю гісторыю акадэмія падрыхтавала больш за 80 тысяч высокакваліфікаваных спецыялістаў у галіне сельскай гаспадаркі. Многія з іх сталі дзяржаўнымі дзеячамі, навукоўцамі, кіраўнікамі прадпрыемстваў і ўстаноў. У БДСГА ганарацца, што Прэзідэнт Беларусі Аляксандр Лукашэнка — яе выпускнік.

Урачыстасці працягнуцца да 2 кастрычніка. Гасцей будуць прымаць у рэктараце і знаёміць з факультэтамі, батанічным садам, музеем. 1 кастрычніка ў акадэміі адбудзецца ўрачысты сход з нагоды юбілею, а ўвечары на плошчы ля Палаца культуры студэнтаў чакае вялікая забаўляльная праграма.

**Ілона ІВАНОВА.**

Казімір ФАРЫНО:

# «ШКОЛА ПРАЦУЕ ГОДНА, І НАСТАЎНІКІ ПРАЦУЮЦЬ ЯКАСНА...»

**НАМЕСНІК міністра адукацыі Казімір Фарыно не бачыць сэнсу ў тым, каб ствараць нейкія дадатковыя бар'еры для абітурыентаў, якія паступаюць на педагагічныя спецыяльнасці. Нагадаем, што пасля завяршэння прыёмнай кампаніі гучалі прапановы па ўвядзенні ніжняга парога тэставага бала ў сертыфікатах прэтэндэнтаў на званне настаўніка, паколькі пасля абмежаванняў стаць студэнтамі педагагічных спецыяльнасцяў змаглі маладыя людзі з адным, двума і трыма баламі ў сертыфікатах. Фактычна педагагічныя спецыяльнасці ператварыліся для маладых людзей, няздольных на атрыманне дыплома аб вышэйшай адукацыі любой цаной, своеасаблівым «запасным аэрадромам».**

— Я не лічу, што павінны існаваць нейкія бар'еры пры паступленні маладых людзей у ВНУ, — паведаміў Казімір Фарыно, адказваючы на пытанне журналіста «Звязды» ў рамках прэс-канферэнцыі, прысвечанай прафесійнаму святу педагогаў, якое будзе адзначацца 3 кастрычніка. — У нас склалася самая гуманная сістэма размеркавання маладых людзей па плынях атрымання адукацыі. Да таго ж у СМІ нярэдка няправільна трактуецца выніні цэнтралізаванага тэсціравання. Школа сёння працуе годна, і настаўнікі працуюць якасна. *Таму я катэгарычна не магу пагадзіцца з ацэнкай якасці работы беларускага настаўніцтва, якая прагучала на адным з беларускіх тэлеканалаў.* Давайце аналізаваць выніці тых маладых людзей, якія не проста ўдзельнічалі ў цэнтралізаваным тэсціраванні, а сталі студэнтамі ВНУ бюджэтнай формы навучання. Самы нізкі сярэдні бал у маладых людзей, якія паступілі сёлета на дзённую бюджэтную форму навучання ў ВНУ, быў па фізіцы (43,1 бала) і матэматыцы (55,08 бала). Няўжо гэта нізкія балы? Па беларускай мове сярэдні бал першакурснікаў бюджэтнай формы навучання склаў 66,92 бала і па рускай — 69,04 бала. Па хіміі — 65,73 бала, біялогіі — 64,80 бала, геаграфіі — 69,23, гісторыі Беларусі — 60,10, грамадазнаўству — 72,08 і гэтак далей.

Казімір Фарыно паведаміў, што сёння ў агульнаадукацыйных установах краіны працуюць 110 770 настаўнікаў: 91 працэнт настаўнікаў мае вышэйшую адукацыю і 74 працэнты — першую і вышэйшую кваліфікацыйную катэгорыю. Ратацыя кадраў звязаная, пераважна, з выхадам педагогаў на заслужаны адпачынак: так, у папярэднім навучальным годзе колькасць педагогаў, якія дасягнулі пенсійнага ўзросту, склала 8 тысяч чалавек, або 7 працэнтаў ад агульнай колькасці. Колькасць выпускнікоў педагагічных спецыяльнасцяў, размеркаваных ва ўстановы адукацыі, перавысіла сёлета 5,2 тысячы чалавек. «Што чакае маладых спецыялістаў?» — пацікавіліся ў намесніка міністра адукацыі журналісты.

— З 1 верасня на 10 працэнтаў былі павышаныя тарыфныя аклады ўсім маладым спецыялістам: і тым, што атрымалі вышэйшую і сярэднюю спецыяльную адукацыю за кошт бюджэтных сродкаў, і тым, што навучаліся на платнай аснове, але пажадалі быць размеркаванымі ў бюджэтныя арганізацыі, — паведаміў Казімір Фарыно. — Да таго ж з 1 верасня на 25 працэнтаў былі павышаныя аклады ўсім педагагічным работнікам бюджэтных арганізацый. Прынятыя меры дазволяць павысіць сярэднямесячную заработную плату педагагічным работнікам галіны ў верасні бягучага года ў сярэднім на 15-24 працэнты. Да таго ж Саветам Міністраў было прынята рашэнне аб устанаўленні з 1 лістапада стаўкі першага разраду, якая прымяняецца для аплаты працы работнікаў бюджэтных арганізацый у памеры 118 тысяч рублёў. Гэта дазволіць павялічыць сярэднюю заработную плату ў галіне адукацыі яшчэ на 31 працэнт.

Закранаючы праблему забеспячэння маладых спецыялістаў жыллём, Казімір Фарыно падкрэсліў, што не рашэннем павінен займацца дырэктар установы адукацыі, куды прыйшоў працаваць па размеркаванні выпускнік: «Менавіта ён, у першую чаргу, павінен быць зацікаўлены ў тым, каб маладыя спецыялісты замацоўваліся на працоўным месцы. Кіраўнікі могуць звяртацца ў райвыканкамы, дзе ім дапамогуць знайсці для настаўніка варыянт з жыллём — месца ў інтэрнаце, кватэру або здымнае жыллё. Пошук жылля не павінен быць праблемай педагога, асноўны абавязак якога — займацца навучаннем дзяцей і рыхтавацца да ўрокаў». У якасці прыкладу Казімір Фарыно прывёў Гомельскую вобласць, дзе стала ўжо добрай традыцыяй на жнівеньскай абласной педагагічнай канферэнцыі ўручаць педагогам ключы ад дамоў у аграгарадках.

Яшчэ адна праблема, якая ўзнімалася на прэс-канферэнцыі, «паперавытворчая вакханалія» ва ўстановах адукацыі. Шкальныя педагогі сігналізуюць пра тое, што бюракратычны папераварот ужо пераўтвараецца ў пагрозу для іх фізічнага і псіхічнага здароўя: складанне шматлікіх планаў, напісанне справаздач, даведак, зрэзаў, правядзенне падлікаў аднімаюць у настаўнікаў столькі часу і сіл, што ад гэтага цярпяць вучні...

— Мы рэкамендавалі ўсім начальнікам абласных упраўленняў адукацыі, загадчыкам раённых аддзелаў адукацыі аптымізаваць колькасць папер, якія рухаюцца ад настаўніка ў Міністэрства адукацыі і з Міністэрства адукацыі да настаўніка. Мы звялі колькасць папер практычна да нуля. Наша пазіцыя катэгарычная: не павінна быць ніякіх лішніх папер, — падкрэсліў Казімір Фарыно.

Аднак у гэтай праблемы існуе і іншы бок: усе справа ў тым, што акрамя органаў кіравання адукацыяй інфармацыю ў школе збіраюць раённыя кіраўніцтвы аховы здароўя, культуры, ваенкаматы, міліцыя, ДАІ, МНС, БРСМ, спарткамітэты, розныя фонды і аб'яднанні...

Казімір Фарыно паведаміў, што зараз у краіне працуе камісія па вывучэнні якасці гімназічнай адукацыі, якую ўзначальвае старшыня Савета Рэспублікі Нацыянальнага сходу Рэспублікі Беларусь акадэмік Анатоль Рубінаў.

— Мы разумеем, што новыя тыпы навучальных устаноў павінны працаваць вельмі эфектыўна і стаць рэсурснымі цэнтрамі па ўдасканаленні формаў і метадаў навучання, — патлумачыў Казімір Фарыно.

Трэба дадаць, што сёлета конкурс у асобныя гімназіі склаў ад 1 да 1,1 чалавека на месца. Пры такім «жорсткім» конкурсе працэдура ўступных іспытаў ператвараецца фактычна ва ўмоўнасць. Да таго ж за зменай шыльды на навучальнай установе абавязкова павінна стаць і новае змястоўнае напаўненне. Ці заўсёды гімназічныя ўстановы апраўдваюць сваё ганаровае званне? Адказ на гэтае пытанне і павінна даць спецыяльна створаная камісія

**Надзея НІКАЛАЕВА.**

# ІНІЦЫЯТЫЎНАЯ ГРУПА АЛЯКСАНДРА ЛУКАШЭНКІ БУДЗЕ ПАВОДЗІЦЬ СЯБЕ ІНТЭЛІГЕНТНА І ВЕТЛІВА Ў АДНОСІНАХ ДА КАНКУРЭНТАЎ

*(Заканчэнне. Пачатак на 1-й стар.)*

Адказваючы на пытанне карэспандэнта БЕЛТА аб тым, якім спосабам збору подпісаў будзе аддадзена перавага, Аляксандр Радзькоў сказаў, што будуць выкарыстаны «ўсе магчымыя формы: і пікеты, і работа па месцы жыхарства і на прадпрыемствах». Пры гэтым галоўнае патрабаванне, якое ён выстаўляе да тых, хто будзе збіраць подпісы, — дзейнічаць у строгай адпаведнасці з законам, каб «не дастаўляць людзям няхручнасцяў, не быць назойлівымі», тым больш што недахопу ахвотных падтрымаць вылучэнне дзейнага кіраўніка дзяржавы на пасаду Прэзідэнта не назіраецца. Аляксандр Радзькоў перакананы, што яго ініцыятыўная група набярэ неабходную колькасць подпісаў выбаршчыкаў. Таму ў час размовы з імі ўдзельнікі ініцыятыўнай групы будуць не столькі пераконваць аддаць свой голас для вылучэння кандыдата, колькі гутарыць з людзьмі, даведвацца пра іх настроі, пажаданні дзейнаму Прэзідэнту Беларусі. Ён растлумачыў, што збіраць подпісы будуць людзі, якія маюць дастатковы вопыт палітычнай работы, атрыманы ў час выбараў у мясцовыя Саветы дэпутатаў і ў Палату прадстаўнікоў. Кандыдатуру дзейнага кіраўніка дзяржавы падтрымліваюць усе члены РГА «Белая Русь», а іх ужо больш як 100 тыс. чалавек. «Наша арганізацыя была ўтворана з-за жадання людзей сустракацца, абмяркоўваць мэты і задачы развіцця краіны, падтрымаць Прэзідэнта ў яго рашэннях, бачанні далейшага развіцця і будучыні нашага грамадства. За два гады нас стала больш як 100 тыс., мы структураваны, у кожным раёне ёсць арганізацыя», — удакладніў ён.

Пачаць збор подпісаў ініцыятыўная група збіраецца ўжо сёння пасля завяршэння рабочага дня. «Пасля работы ў Мінску адкрыецца амаль 100 пунктаў у шматлюдных месцах, куды змогуць прыйсці ўсе ахвотныя і зафіксаваць сваё жаданне бачыць на выбарах у якасці кандыдата Аляксандра Рыгоравіча Лукашэнку», — дадаў Аляксандр Радзькоў.

Карыстаючыся выпадкам, Аляксандр Радзькоў павіншаваў усіх педагогаў краіны з надыходзячым Днём настаўніка. Ён асабліва падкрэсліў пазітыўныя тэндэнцыі ў развіцці сістэмы адукацыі: беларускія школьнікі, напрыклад, канкурыруюць нават пры паступленні ў ВНУ замежных краін, перамагаюць на міжнародных алімпіядах, сістэма вышэйшай адукацыі вытрымлівае ўсе патрабаванні Балонскага працэсу, павялічваецца колькасць ахвотных атрымліваць вышэйшую адукацыю ў Беларусі. Галоўнай задачай на бліжэйшую перспектыву Аляксандр Радзькоў лічыць павышэнне якасці адукацыйнага працэсу, напаўненне яго новымі тэхналогіямі, апаратурай, навучальнымі дапаможнікамі, павышэнне ўзроўню падрыхтоўкі педагогаў.

## Абзац

◢ Дарожная міліцыя пачала масіраваную адпрацоўку аўтадарогі Мінск—Маладзечна—Нарач. Спецаперацыя будзе працягвацца да 3 кастрычніка. Для схаванага кантролю за дарожным рухам задзейнічаныя дадатковыя нарады ДПС, а таксама грамадзянскія аўтамабілі, аснашчаныя прыборамі, што дазваляюць фіксаваць на відэа парушэнні. Згодна са статыстыкай, у Мінскай вобласці менавіта на гэтай трасе адбываецца каля 35% усіх ДТЗ, у якіх гінуць людзі.

**◢ Пракуратура Кастрычніцкага раёна Мінска праводзіць праверку па факце гібелі 32-гадовага жыхара пасёлка Бальшавік Мінскага раёна. Мужчына, які рамантаваў свой аўтамабіль каля дома на вуліцы Казінца, быў прыціснуты машынай у выніку зрушэння дамкрата. Пацярпелага са шматлікімі спалучанымі траўмамі даставілі ў бальніцу хуткай медыцынскай дапамогі, дзе праз дзве гадзіны ён памёр.**

◢ Праваахоўныя органы высвятляюць законнасць паходжання буйной партыі мабільных тэлефонаў, знойдзенай у гаражы 56-гадовага жыхара Мінска. У гаражы гаражнага кааператыва «Дружба» на вуліцы Алешава захоўвалася 166 апаратаў сотавай сувязі прэстыжных марак коштам прыкладна 200 млн рублёў. Тэлефоны канфіскаваныя і перададзеныя на адказнае захоўванне на склад Мінскай цэнтральнай мытні.

**◢ У Шчучыне міліцыянеры затрымалі п'янага кіроўцу і вельмі здзівіліся, што па аналізе крыві ён быў цвярозы. Перагар і сведчанні «трубкі» казалі пра супрацьлеглае. Выпадкам зацікавіліся супрацоўнікі аддзела па барацьбе з эканамічнымі злачынствамі Шчучынскага РАУС. Кроў, даследаваную на алкаголь, накіравалі на аналіз ДНК. Высветлілася, што яна належыць медсястры шчучынскай бальніцы, піша «Вечерний Гродно». Міліцыянерам 30-гадовая жанчына распавяла, што выпадкова разбіла прабірку з пробай крыві і, спалохаўшыся пакарання, адправіла на аналіз сваю. Цяпер работнікі пракуратуры высвятляюць верагоднасць змовы медсястры з кіроўцам. На саму медработніцу завялі крымінальную справу.**

## Поўны абзац

◢ Дзівак на ванна-мабілі вучыць украінцаў правілам дарожнага руху. Нядаўна адэсіт Раман Білык сканструяваў мотаванну і з'ездзіў у ёй у падарожжа па Украіне. Ідэю стварэння незвычайнага транспартнага сродку ён адшукаў у інтэрнэце. Сябры дапамаглі сабраць «машыну», выкарыстаўшы чыгунную ванну, якую знайшлі на сметніку, рухавік і трансмісію знялі са старога японскага мапеда, а колы ўзялі ад айчыннага матацыкла. Транспарт набірае хуткасць да 60 кіламетраў у гадзіну. Не паспелі ўкраінцы надзівіцца на цуда-транспарт, як агрэгат змясцілі ў падручнік — у якасці ілюстрацыі да раздзела «агрэгат» ён змешчаны ў Правілы дарожнага руху.

*Паводле паведамленняў карэспандэнтаў «Звязды» і інфармагенцтваў.*

# АДЧЫНЯЕЦЦА «СВЕТ СІМВАЛАЎ»

*(Заканчэнне. Пачатак на 1-й стар.)*

— На сённяшні дзень наша прадпрыемства гатовае друкаваць дзяржаўную сімволіку ў любой колькасці, але гэта той від прадукцыі, які не трэба друкаваць штодзень з ранку да вечара, таму мы дадаём і камерцыйную прадукцыю, каб мець эфектыўнасць гэтай вытворчасці. Мы разглядаем дастаткова шырокі асартымент. Мы гатовыя задаволіць любога заўзятара БАТЭ ці «Дынама-Мінск» шалікамі, сцягамі і гэтак далей. Нашы дызайнеры напрацоўваюць ідэі па стварэнні прадукцыі для модніц, зараз распрацавалі прыгожыя шалікі для жанчын, зможам ствараць эксклюзіўныя тканіны. Мы прапрацоўваем ідэю аб супрацоўніцтве з дамамі моды, каб па іх распрацоўках друкаваць тканіны. Мы можам рабіць тканіну для спартыўнай вопраткі, дарэчы, набылі спецыяльную тканіну для вырабу хакейнай формы. Яшчэ адзін накірунак — афармленне выстаў, сцэн і стварэнне сувенірнай прадукцыі для фестываляў, святаў. Ёсць задума выйсці і на Міністэрства культуры з прапановамі па афармленні сцэн для розных спектакляў, таму што з полак шырынёй 3 метры 20 сантыметраў не складана рабіць дэкарацыі. Набылі і вышывальную тэхніку — і сёння можам не толькі друкаваць па тканіне, але і вышываць. Можам быць карыснымі розным арганізацыям пры выпуску сувенірнай ці прэзентацыйнай прадукцыі. Скажам, зможам на бейсболках вышыць назву газеты «Звязда».

— ***А якая колеравая гама?***

— Абсалютна любыя адценні, выключэнне толькі ў тым, што струменны друк не можа зрабіць імітацыю пазалоты і серабрэння. Дакладнасць друку дастаткова высокая. У нас вельмі вялікі асартымент матэрыялаў: так, для вулічных сцягоў патрабуецца адзін матэрыял (каб іх на ветры моцна «не паласкала»), для кабінетных другі, больш шчыльны, каб сцяг добра глядзеўся. У асноўным працуем з нямецкімі тканінамі, якія дазваляюць атрымліваць вельмі добрую прадукцыю пры друку на струменных прынтарах.

Фота Марыі ЖЫЛІНСКАЙ.

— ***А ці плануеце выпускаць і новыя віды ўпакоўкі?***

— Мы ўвайшлі ў нішу ўпакоўкі. Ужо супрацоўнічаем з цэлым шэрагам прадпрыемстваў: напрыклад, для барысаўскіх медпрэпаратаў робім упакоўку, для аршанскага ільнокамбіната выпускаем празрыстыя стыльныя тубы. Стараемся ўвайсці ва ўпакоўку топ-узроўня (гэта парфумерыя, касметыка, тытунёвыя вырабы, дзе патрабаванні да якасці самыя высокія). Ужо заключылі кантракт, і ў снежні павінны атрымаць новую італьянскую тэхніку. У нас ужо ідуць перамовы з некаторымі кніжнымі выдавецтвамі. Мы можам рабіць пераплёты з тканіны для дарагіх, падарункавых кніг. Мала таго, для падарункавага выдання мы можам зрабіць футляр. Атрымліваецца шматварыянтнасць прапаноў на рынку. Раней мы выпускалі кнігі, часопісы, газеты, пасля выйшлі на спецвытворчасць беларускіх пашпартоў, заняліся ўпакоўкай, і вось сёння купілі цудоўную японскую тэхніку і прапануем найноўшы друк на тканіне. Пашырылі групу дызайнераў.

Дарэчы, у салоне-магазіне «Свет сімвалаў» таксама будзе працаваць дызайнер, і тут можна будзе заказваць тканіны і рэчы з пэўнымі малюнкамі на свой густ. Прычым аформіць заказ на пэўную прадукцыю і прапладіць яго можна будзе прама ў краме.

**Алена ДЗЯДЗЮЛЯ.**

## АСУДЖАНЫ АФІЦЭР

Супрацоўнік праваахоўных органаў сваім аўтамабілем насмерць збіў дзяўчыну, а другую параніў. Гэтае жудаснае ДТЗ адбылося ноччу ў Шуміліне.

Трагедыя адбылася 28 ліпеня мінулага года а дзясятай гадзіне вечара. Афіцэр, які ехаў ў форме на сваім аўто, на пешаходным пераходзе ўрэзаўся ў дзвюх мясцовых жыхарак 1993 года нараджэння, якія па ўсіх правілах пераходзілі дарогу. Адна з іх ад атрыманых раненняў памерла, яе сяброўка была лёгка паранена. Прыгаворам суда вадзіцель асуджаны на 3,5 года пазбаўлення волі ў папраўчай калоніі ва ўмовах пасялення. Акрамя гэтага, ён пазбаўлены права кіраваць транспартным сродкам на працягу пяці гадоў. Бацькам загінулай дзяўчыны ён павінен выплаціць 50 мільёнаў рублёў у якасці кампенсацыі маральнай шкоды, плюс да гэтага яшчэ адзін мільён, якія бацькі патрацілі на паслугі адваката.

**Аляксандр ПУКШАНСКІ.**


ЛОГОЙСКИЙ СЕЛЬСКИЙ ИСПОЛНИТЕЛЬНЫЙ КОМИТЕТ
ЛОГОЙСКОГО РАЙОНА МИНСКОЙ ОБЛАСТИ

**ПРОВОДИТ ОТКРЫТЫЙ АУКЦИОН**

**по продаже земельных участков в частную собственность гражданам Республики Беларусь для строительства и обслуживания жилых домов в Логойском района в том числе:**

| № лота | Адрес земельного участка, кадастровый номер | Площадь земельного участка, га | Стартовая цена, бел. руб. | Расходы по подготовке землеустроительной документации, бел. руб. |
|---|---|---|---|---|
| 1 | Свидно 623282005101000057 | 0,2330 | 5 129 682 | 1 196 468 |
| 2 | Аг. Гостиловичи, уч. № 5 623284601601000169 | 0,2500 | 5 025 280 | 1 227 055 |
| 3 | Аг. Гостиловичи, уч. № 6 623284601601000168 | 0,2500 | 5 025 280 | 1 227 055 |
| 4 | Аг. Гостиловичи, уч. № 7 623284601601000167 | 0,2500 | 5 025 280 | 1 227 055 |

Задаток в размере 10 % от начальной стоимости земельного участка перечисляется на р/с № 3600619101109 в ЦБУ № 611 филиала № 500 Минское управление ОАО «АСБ Беларусбанк», г. Логойск, ул. Пролетарская, 1, УНН 600181577. Победитель аукциона обязан в течение 10 рабочих дней после утверждения протокола о результатах аукциона внести плату за земельный участок и возместить расходы, связанные с подготовкой землеустроительной документации. Все участники могут ознакомиться с земельными участками и документацией на них. Иные обязанности победителя торгов и порядок проведения аукциона оговорен в условиях его проведения. **Аукцион состоится 28 октября 2010 года в 10.00 по адресу: г. Логойск, ул. Тимчука, д. 6, ком. № 7.** Заявления на участие и необходимые документы принимаются по 26 октября 2010 года по адресу: г. Логойск, ул. Тимчука, 6, ком. № 9.

**Контактные телефоны: (01774) 55473, 54350.**
**Информацию можно найти на сайте: www.logoysk.by**


Арэнда жылля

# ЗДАЕШ КВАТЭРУ — АБАВЯЗКОВА ЗАПЛАЦІ ПАДАТАК

Сяргей КУРКАЧ

**У апошнія часы многія інтэрнэт-сайты і спецыялізаваныя друкаваныя СМІ актыўна распаўсюджваюць інфармацыю пра тое, што «шэрая» здача кватэр унаём (без выплаты падаткаў) пагражае ўласнікам такога жылля вялікімі праблемамі. Гэта сапраўды так, бо час «дзікага» бізнэсу ў нашай краіне ўжо даўно мінуў, і цяпер усім неабходна цывілізавана зарабляць грошы і плаціць з атрыманых даходаў падаткі.**

**Пры дапамозе прэс-службы Міністэрства па падатках і зборах Беларусі, рэдакцыя прапануе дакладны алгарытм дзеянняў для прыватных уласнікаў жылля, якія здаюць кватэры іншым фізічным асобам.**

**Першы этап** — заключэнне дагавора найму жылога памяшкання. Дагавор заключаецца ў пісьмовым выглядзе, форма якога зацверджаная пастановай Савета Міністраў Рэспублікі Беларусь ад 12 верасня 2006 г. № 1191. Аднак спецыялісты адзначаюць, што заключэнне дагавора найму іншай формы не вызваляе фізічную асобу ад абавязкаў платы фіксаваных сум падаходнага падатку.

**Другі этап** — рэгістрацыя дагавора найму ў мясцовым выканаўчым і распарадчым органе (выканкаме), або (для дагавораў паднайму жылых памяшканняў дзяржаўнага жыллёвага фонду) у арганізацыі па эксплуатацыі жыллёвага фонду (ЖЭСа). Дагавор трэба рэгістраваць да тэрміна фактычнага прадастаўлення кватэры ўнаём. Напрыклад, гаспадар жылля заключыў дагавор найму 10 жніўня 2010 года. Згодна з умовамі дагавора, кватэра будзе здавацца іншай фізічнай асобе з 20 жніўня. Значыць, дагавор неабходна зарэгістраваць да 20 жніўня 2010 года.

**Трэці этап** — плата фіксаваных сум падаходнага падатку. Фіксаваныя сумы гэтага падатку для кватэраздатчыкаў вызначаюцца абласнымі і Мінскім гарадскім Саветамі дэпутатаў у межах ставак, згодна з Указам Прэзідэнта Рэспублікі Беларусь ад 4 жніўня 2006 года № 497. Такім чынам, у розных гарадах і населеных пунктах такія фіксаваныя сумы падаходнага падатку адрозніваюцца.

Напрыклад, памеры падатковых ставак фіксаванага падаходнага падатку для фізічных асоб, якія атрымліваюць даход ад здачы кватэры ўнаём у Брэсцкай вобласці складаюць ад 0,4 да 2 базавых велічынь. Так, у Брэсце памер такіх фіксаваных ставак можа быць ад 0,4 да 2 базавых велічынь, у Баранавічах і Пінску — ад 0,4 да 1,5 БВ, у іншых населеных пунктах Брэсцкай вобласці — ад 0,4 да 1 БВ. Асобна трэба адзначыць, што гэтыя стаўкі фіксаванага падаходнага падатку вызначаюцца не за цэлую кватэру, а за кожнае памяшканне ў кватэры.

Напрыклад, чалавек атрымлівае даход ад здачы трохпакаёвай кватэры ў Мінску па вуліцы Казінца. Рашэннем Мінгарсавета фіксаваная стаўка падаходнага падатку пры атрыманні даходаў ад здачы кватэры ў III эканоміка-планіровачнай зоне складае 1 базавую велічыню за кожны пакой. Такім чынам, агульная сума падаходнага падатку складае 3 базавыя велічыні.

### Калі і як плаціць

Заканадаўствам прадугледжаны два спосабы платы такіх падаткаў: за ўвесь год ці штомесячна. Тут падаткаплацельшчык самастойна выбірае спосаб.

Калі **выбіраецца адзіны плацеж у год**, тады яго трэба здзейсніць не пазней наступнага працоўнага дня пасля тэрміну фактычнага прадастаўлення кватэры па дагаворы. Плата фіксаваных сум падаходнага падатку з фізічных асоб за кожны наступны каляндарны год робіцца не пазней першага дня новага года. Плюс такога спосабу платы заключаецца ў тым, што пры змяненні падатковых ставак на працягу года пераразлік сумы падаткаў не робіцца.

Напрыклад, згодна з дагаворам, кватэра фактычна здаецца з 20 жніўня 2010 года па 31 снежня 2011 года. Гаспадар жылля вырашыў плаціць фіксаваны падатак за год, а не штомесячна? Тады за 2010 год неабходна заплаціць падатак не пазней за 23 жніўня (панядзелак) — у першы працоўны дзень пасля 20 жніўня. Тэрмін платы падатку за 2011 год — не пазней за 1 студзеня 2011 года.

Пры **плаце падатку штомесячным спосабам**, яго трэба здзейсніць адразу не пазней наступнага працоўнага дня пасля здачы кватэры па дагаворы, а потым — кожны месяц, не пазней першага дня месяца, за які гэты падатак бярэцца. А вось тут, пры змяненні памераў падатковых ставак, сумы падаходнага падатку будуць пераразлічвацца ўжо ў наступным месяцы.

Бываюць выпадкі, калі кватэра здаецца не з першых дзён месяца. Тады налічэнне фіксаваных сум падаходнага падатку робіцца прапарцыянальна колькасці дзён здачы кватэры ў гэтым месяцы.

Звычайна грамадзяне самастойна падлічваюць і плацяць фіксаваную суму падаходнага падатку ў бюджэт. Аднак, калі ў падаткаплацельшчыка ўзнікаюць нейкія складанасці па выкананні вызначанага алгарытму, тады лепш своечасова звярнуцца ў падатковую інспекцыю па месцы жыхарства за кансультацыяй. Спецыялісты падатковага органа дапамогуць падлічыць суму падатку, растлумачаць парадак і тэрміны платы, нагадаюць банкаўскія рэквізіты, якія неабходна мець для пералічэння падатку ў бюджэт.

На апошнім, **чацвёртым этапе** гаспадар жылля павінен падлічыць агульную суму даходу, якую ён атрымаў ад здачы кватэры ўнаём. Калі ў каляндарным годзе такі даход стаў большы за 500 базавых велічынь, тады ён будзе абкладацца падаткам па стаўцы 12 працэнтаў. У гэтым выпадку неабходна будзе падаць падатковую дэкларацыю аб сукупным гадавым даходзе ў падатковую інспекцыю не пазней за 1 сакавіка, а потым даплаціць падатак да 1 мая.


Утерянный представительством Белгосстраха по Фрунзенскому району бланк страхового полиса по добровольному страхованию от несчастных случаев и болезней на время поездки за границу формы 2РНП серии БЛ № 0117758 считать недействительным.
УНП 101883943



**РУП «ЖИЛКОММУНТЕХНИКА» ИЗВЕЩАЕТ О ПРОВЕДЕНИИ 03 ноября 2010 г. АУКЦИОННЫХ ТОРГОВ ПО ПРОДАЖЕ ИМУЩЕСТВА УО «ЛУНИНЕЦКИЙ ГОСУДАРСТВЕННЫЙ ПРОФЕССИОНАЛЬНО-ТЕХНИЧЕСКИЙ КОЛЛЕДЖ СЕЛЬСКОХОЗЯЙСТВЕННОГО ПРОИЗВОДСТВА»**

| Номер лота | ЛОТ № 1 | ЛОТ № 2 | ЛОТ № 3 | ЛОТ № 4 | ЛОТ № 5 | ЛОТ № 6 | ЛОТ № 7 |
|---|---|---|---|---|---|---|---|
| Наименование объекта | Трактор Т-150К, гос. номер 7744БУ | Трактор Т-150К, гос. номер 7759БУ | Трактор Т-150К, гос. номер 7757БУ | Трактор МТЗ-80Л, гос. номер 7746БУ | Трактор МТЗ-82, гос. номер 7754БУ | Трактор МТЗ-82, гос. номер 7749БУ | Трактор Т-40АМ, гос. номер 3359БО |
| Местонахождение объекта | Брестская обл., г. Лунинец, ул. Чапаева, 56 | | | | | | |
| Продавец (Балансодержатель) | УО «Лунинецкий государственный профессионально-технический колледж сельскохозяйственного производства» | | | | | | |
| Организатор торгов | РУП «Жилкоммунтехника» Филиал «Центр «Белтехинвентаризация» Брестское областное управление | | | | | | |
| Начальная цена продажи, руб. без НДС | 6 243 756 | 4 324 895 | 3 882 558 | 4 624 257 | 5 527 561 | 6 529 465 | 4 169 461 |
| Размер задатка, руб | 624 376 | 432 490 | 388 256 | 462 426 | 552 756 | 652 947 | 416 946 |
| Тип и характеристика объекта | Колесный трактор общего назначения мощностью 175 л.с., 1991 года выпуска. | Колесный трактор общего назначения мощностью 175 л.с., 1987 года выпуска. | Колесный трактор общего назначения мощностью 175 л.с., 1986 года выпуска. | Трактор колесный, универсально-пропашной, тягового класса 1,4, 1984 года выпуска. | Колесный трактор, универсальный, тягового класса 1,4, 1988 года выпуска. | Колесный трактор, универсальный, тягового класса 1,4, 1988 года выпуска. | Универсально-пропашной колесный трактор, 1990 года выпуска. |
| Условия продажи | Аукцион без условий | | | | | | |
| Условия оплаты | Разовый платеж покупатель оплачивает в течение 10 календарных дней с момента подписания протокола аукциона | | | | | | |
| Срок заключения договора купли-продажи | Не позднее 20 календарных дней с момента подписания протокола аукционных торгов | | | | | | |
| Номер р/с для перечисления задатка | Р/с 3012035310012 руб. РБ в ф-ле ОАО «БПС-Банк» по Минской обл., код 331 УНП 102353509 | | | | | | |

**Аукцион состоится 03 ноября 2010 г. в 15.00 по адресу: Брестская обл., г. Лунинец, ул. Чапаева, 56 (читальный зал) УО «Лунинецкий государственный профессионально-технический колледж сельскохозяйственного производства»**

**Для участия в аукционе необходимо предоставить:**

1. Заявление на участие в аукционе по установленной форме и подписанное соглашение о правах и обязанностях с Филиалом «Центр «Белтехинвентаризация».

2. Заверенную банком копию платежного поручения о внесении задатка на расчетный счет организатора торгов.

3. Юридическим лицам – резидентам Республики Беларусь – копию документа, подтверждающего государственную регистрацию юридического лица; представителю юридического лица – доверенность (документ, подтверждающий полномочия должностного лица).

4. Юридическим лицам – нерезидентам Республики Беларусь – легализованные в установленном порядке копии учредительных документов и выписку из торгового реестра страны (выписка должна быть произведена не ранее чем за 6 месяцев до даты подачи заявления на участие в аукционе); представителю юридического лица – доверенность (документ, подтверждающий полномочия должностного лица).

5. Индивидуальным предпринимателям – копию документа, подтверждающего государственную регистрацию; представителю индивидуального предпринимателя – доверенность (документ, подтверждающий полномочия должностного лица).

6. Физическим лицам – представителю физического лица – доверенность (документ, подтверждающий полномочия должностного лица) и документ, удостоверяющий личность данного представителя.

7. При подаче документов на участие в аукционе физические лица, представители физических и юридических лиц предъявляют паспорт или иной документ, удостоверяющий личность.

* Участник аукциона, выигравший торги, оплачивает продавцу НДС в размере 20 % от продажной цены объекта, а также уплачивает вознаграждение «Поверенному» в размере 10 % от продажной цены.

**Заявления на участие в аукционе принимаются по адресу:** *г. Брест, ул. Наганова, 10, каб. 329* в рабочие дни с 9.00 до 17.00.
**Последний день приема заявлений – 02 ноября 2010 г. до 17.00. Контактные тел.: 8 (0162) 23 94 25, 23 92 59, 21 88 81.**

## ПАНЯДЗЕЛАК, 4 КАСТРЫЧНІКА

### ПЕРШЫ

**6.00, 7.00, 8.00, 9.00, 12.00, 13.00, 14.00, 15.00, 16.00, 17.00, 18.00, 19.00, 23.20** Навіны.
**6.05, 7.10, 8.15** «Добрай раніцы, Беларусь!».
**7.05, 8.10, 18.50, 1.20** Зона Х.
**7.30, 8.25, 11.55** Дзелавое жыццё.
**8.30** Дзённік Міжнароднага дзіцячага конкурсу песні «Еўрабачанне-2010».
**9.10** «У цэнтры ўвагі».
**10.30** «Культурныя людзі».
**11.00 Серыял «Апошні кардон». Заключная серыя.**
**12.10 Камедыя «Элвін і бурундукі».**
**13.45** «OFF STAGE LIFE».
**14.05** «Жыццё як жыццё».
**15.20, 19.15** Навіны рэгіёна.
**15.40** «Капітальнае партнёрства».
**16.10 Серыял «Даярка з Хацапетаўкі. Выклік лёсу».**
**17.05 Серыял «Спальны раён».**
**17.45 Серыял «Маруся». 1-я серыя.**
**19.25** «КЕНО».
**19.30** «Арэна».
**19.55 Серыял «Ганначка».**
**21.00** Панарама.
**21.55** Актуальнае інтэрв'ю.
**22.10 Серыял «Апостал».**
**23.35 Драма «Вышукваецца герой».**
**1.25** Дзень спорту.

### АНТ

**6.00, 9.00, 11.00, 13.00, 16.00, 18.00, 20.30, 23.15, 1.25** Нашы навіны.
**6.05** «Наша раніца».
**9.05** «Кантуры».
**10.10** «Жыць здарова!».
**11.05, 13.05, 16.10, 18.15, 21.00, 23.30, 1.40** Навіны спорту.
**11.10 Серыял «Шалёны анёл».**
**12.20** «Дэтэктывы».
**13.10** «Кантрольная закупка».
**13.45** «Модны прыгавор».
**14.50** «Зразумець. Дараваць».
**15.25** «Хачу ведаць».
**16.15** «Дзікі маладняк».
**16.45** «Вяселле тытанаў».
**18.20** «Адваротны адлік».
**19.00** Чакай мяне.
**20.00** Час.
**21.05** «Выбар».
**22.10** «Галасы».
**23.35** Спецрасследаванне.
**0.35 Серыял «Яўлампія Раманава. Следства вядзе дылетант».**

### ЛАД

**6.35, 22.45 Серыял «Універ».**
**7.00** ЛАДная раніца.
**8.00, 15.10, 20.55** Тэлебарометр.
**8.05, 16.55 Серыял «Людзі Шпака».**
**9.05, 18.00 Серыял «Каханне як каханне».**
**10.10 Баявік «Жывеш толькі двойчы».**
**12.10** Пра мастацтва.
**12.40** Школа рамонту.
**13.45 Серыял «Пакахай мяне зноў».**
**14.40** М/с «Драконьчык і яго сябры».
**14.55** Пазакласная гадзіна.
**15.30** Простыя практыкаванні з Ю. Афанасьевым.
**16.05, 0.40 Серыял «Налётчыкі».**
**19.05 Камедыя «Сем нянек».**
**20.35** Калыханка.
**21.00** Беларуская часінка.
**22.05 Серыял «Інтэрны».**
**23.15** Авертайм.
**23.45** Футбол. Чэмпіянат Англіі. Прэм'ер-ліга. Агляд тура.

### СТБ

**6.00, 7.30, 10.30, 13.30, 16.30, 19.30, 22.30** «24 гадзіны».
**6.10, 17.20** «Міншчына».
**6.20, 7.45** «Раніца. Студыя добрага настрою».
**7.40, 20.10** «СТБ-спорт».
**8.30** «Тыдзень».
**9.35** «Вялікае снеданне».
**10.05** «Пяць гісторый».
**10.40 Серыял «Багатая і каханая».**
**11.40, 17.30** «Званая вячэра».
**12.35** «Я — падарожнік».
**13.00** «Ля парадната пад'езда».
**13.50** «Зорны рынг». Фіналістка конкурсу «Еўрабачанне 2010» Alyosha супраць групы «Cods Tiwer».
**15.00** Канцэрт Міхаіла Задорнава.
**16.00** «КультУРА!».
**16.50** «Рэпарцёрскія гісторыі».
**17.10** «Наша справа».
**18.30 Серыял «Мачаха».**
**20.00** «Сталічныя падрабязнасці».
**20.15** «Добры вечар, малы».
**20.25 Маст. фільм «Людны востраў».**
**22.55** «Сталічны футбол».
**23.25 Маст. фільм «Вяртанне ў Брайдсхед».**

### МІР

**5.00, 6.00, 7.00, 8.00, 9.00, 10.00, 11.00, 12.00, 13.00, 14.00, 15.00, 16.00, 17.00, 18.00, 19.00, 20.00, 21.00, 22.00, 23.00, 0.00, 1.00** Навіны Садружнасці.
**5.05, 19.00 Серыял «Прынцэса цырка».**
**6.05** «Разам».
**7.05** «Саюзнікі».
**7.35 Серыял «Дзядуля маёй мары».**
**8.05 Серыял «Нашы суседзі».**
**9.05** «Рэальныя гісторыі».
**9.40** «Агульны рынак».
**10.05, 2.30 Серыял «Ваўчыха».**
**11.05, 3.30 Маст. фільм «Памылка Тоні Вендзіса».**
**13.05** М/с «Прыгоды ў краіне эльфаў».
**13.30 Серыял «Старшакласнікі 2».**
**14.05 Серыял «Люба, дзеці і завод».**
**14.35** «Цяга да перамены месцаў».
**15.20, 2.00** «Дом з гісторыяй».
**16.05, 23.05 Серыял «Вядзьмарскае каханне».**
**17.05, 0.05** Ток-шоу «Слова за слова».
**18.20** «Акцэнты».
**18.30** «Агульны інтарэс».
**19.50, 1.05 Серыял «Аляксандраўскі сад».**
**20.45** «Дзень пасла».
**21.20** «Свет спорту».
**22.05** «Спецрасследаванне».

### 8 КАНАЛ

**7.00, 10.55, 12.55, 16.25, 19.40, 21.10, 23.45** «Надвор'е».
**7.05** «На рыбалку з Юрыем Заслаўскім».
**7.20 Серыял «Сям'я Кардзье».**
**9.00** «К-відэа» для дзяцей».
**9.30, 16.00** «Мультпарад».
**10.00** Дак. серыял «Сакрэты прыроды».
**11.00 Трылер «Баявік «Грукаючы гром».**
**13.00 Камедыя «Стан сэрца».**
**14.45, 23.10** Знаёмства «Life».
**15.00 Серыял «Альф».**
**16.30 Серыял «Гром у раі».**
**17.30** «Мой любімы гадаванец».
**18.00 Серыял «Яна напісала забойства».**
**19.45 Серыял «Сакрэтныя матэрыялы».**
**20.50** «Вечарніца».
**21.05** «К-відэа» для ўсёй сям'і.
**21.15 Трылер «Дом сакрэтаў».**
**23.25** «Кінаблакнот».

### ВТБ

**6.00, 23.45** «Play».
**8.00, 18.00, 23.00** Скетч-шоу «6 кадраў».
**9.00, 14.00, 20.00 Серыял «Татавы дочкі».**
**10.00, 15.00, 19.00 Серыял «Ранеткі».**
**11.00** «Forward».
**16.00 Баявік «Ямакасі-2».**
**21.00 Камедыя «Шалёная нянька».**
**23.30** «Знаёмствы Life-3».

### РТР—БЕЛАРУСЬ

**7.00** «Раніца Расіі».
**9.25, 19.30 Серыял «Еўфрасіння».**
**10.20** «Ранішняя пошта з Ларысай Грыбалёвай».
**11.00, 14.00, 17.00, 19.00** Весткі.
**11.30** «Не нарадзіся прыгожай. Мая Булгакава». Дак. фільм.
**12.20, 17.30 «Кулагін і партнёры».**
**12.50 Серыял «Дворык».**
**13.25** «Гарадок».
**13.50, 16.50, 18.50, 23.45** Навіны—Беларусь.
**14.35** «Пра самае галоўнае». Ток-шоу.
**15.30** «Сапраўднае жыццё».
**16.20** «Пакой смеху».
**18.05 Серыял «Чорная багіня».**
**20.30 Серыял «Лёсу загадкавае заўтра».**
**22.20 Серыял «Восенькі дэтэктыў».**
**23.10** «Нічога асабістага».
**23.55** «Весткі.ru».
**0.15** «Дзяжурны па краіне».

### НТБ—БЕЛАРУСЬ

**5.55** «НТБ раніцай».
**8.35** «Праграма Максімум».
**9.35, 15.35, 18.35** «Агляд. Надзвычайнае здарэнне».
**10.00, 13.00, 16.00, 19.00, 23.30** Сёння.
**10.30** «Кулінарны паядынак».
**11.25** «Чыстасардэчнае прызнанне».
**12.10** «Да суда».
**13.30 Серыял «Спадары прысяжныя».**
**15.10** «Цуда-людзі».
**16.30 Серыял «Вяртанне Мухтара».**
**19.35 Серыял «Вуліцы разбітых ліхтароў».**
**21.40 Серыял «Глухар. Вяртанне».**
**23.55** «Сумленны панядзелак».
**0.45** «Школа зласлоўя».

### ТНТ

**5.00** «Невытлумачальна, але факт».
**6.00** Таксі.
**6.35, 10.30** «Нікеладэон на ТНТ».
**7.30, 0.00** «Камедзі Клаб».
**8.30, 17.30, 19.00 «Універ». Сітком.**
**9.30, 18.00 Серыял «Шчаслівыя разам».**
**13.00** «Пінгвіны з «Мадагаскара». М/с.
**13.30 «Лузары». Серыял.**
**14.20 «Зорныя войны: эпізод 3 — помста сітхаў». Фантастыка.**
**17.00, 19.30 «Інтэрны». Сітком.**
**20.00 Камедыя «Дзевяць ярдаў».**
**22.00** «Дом-2».
**23.30** «Сэкс» з Анфісай Чэхавай.
**1.00 «Кайл XY». Серыял.**
**1.50 «Кіруючы палётамі». Камедыя.**
**4.15 «Саша + Маша». Серыял.**
**4.45** «Камедыянты».

### КУЛЬТУРА

**6.00** «Еўраньюс».
**9.00, 14.30, 18.30, 22.30** Навіны культуры.
**9.20** «Хто там...».
**9.55 Маст. фільм «Пасляслоўе».**
**11.30** Дак. фільм «Магія шкла».
**11.45** «Лінія жыцця».
**12.40** «Мастацкія музеі свету». «Галерэя Баргезэ. У пагоні за цудоўным».
**13.10 Серыял «Вольга Сяргееўна». 1-я серыя.**
**14.40** «Падарожжа неразлучных сяброў». М/с.
**14.45** М/ф: «Пеўнік і сонейка», «Мы шукаем кляксу».
**15.10 Серыял «Прынцэса з Манджыпура».**
**15.35** Дак. серыял «Дзённік вялікай коткі».
**16.00** Са столі.
**16.55** Л. Бетховен. Сімфонія № 5.
**17.40** Прыступкі цывілізацыі. «Жывёлы-гладыятары».
**18.45** Галоўная роля.
**19.05** «Сацi. Нясумная класіка...».
**19.45** «Астравы».
**20.25, 0.40** Academia.
**21.10** «Яго Галгофа. Мікалай Вавілаў».
**21.40** «Тым часам».
**22.50** «Шукальнікі».
**23.40** Дак. фільм «Рускі запаведнік».
**0.35, 1.50** Праграма перадач.
**1.25** Іграе Акадэмічны аркестр рускіх народных інструментаў УДТРК.

### НАСТАЛЬГІЯ

**5.00** «Да і пасля...». Год 1992.
**6.05** «Алена і Штурман». Тэлеспектакль.
**7.00** «Ранішняя зорка». Канцэрт. 1992 год.
**8.00** «Іосіф Бродскі. Паэт пра паэтаў». Дак. фільм. 1992 год.
**8.40** «Гэта было, было... Асенняя элегія». Фільм-канцэрт. 1990 год.
**9.00 «Яго звалі Роберт». Маст. фільм.**
**10.30** «Музычныя гарошыны». 1991 год.
**11.00** «Акулы пяра». Жэня Белавусаў.
**11.45** «Што? Дзе? Калі?». 1982 год.
**13.00** «Яловая субмарына». Група «Странные Игры».
**14.00** «Быў час».
**15.00** «Тэатральныя сустрэчы». 1981 год.
**16.15** «Поле цудаў», 1-ы выпуск. 1991 год.
**17.00** «...да 16 і старэйшым». Эфір 19.10.1989 года.
**18.00** «Экспедыцыя ў Гімалаі». 1989 год.
**19.00 «Быў месяц май». Маст. фільм.**
**21.00, 3.00** «Народжаныя ў СССР».
**22.00** «Музычная мазаіка». 1993 год.
**22.15** «Спецыяльна па вашым заказе». 1990 год.
**23.00** «Стары новы МХАТ». Дак. фільм.
**23.30** «Ранішняя пошта».
**0.00** «Вакол смеху». 1991 год.
**0.55** «Гукавая дарожка». 1993 год.
**1.25 «Следства вядуць знатакі». Тэлефільм. 1971 год.**
**4.05** «Кінапанарама» 1990 год.

### НАША КІНО

**6.30, 12.30** Маст. фільм «Вялікая сям'я».
**8.30, 14.30** Камедыя «Сабака на сене».
**10.45, 16.45** Маст. фільм «Пяцёра з неба».
**18.30, 0.30** Меладрама «Другая вясна».
**20.30, 2.30** Маст. фільм «Нячыстая сіла».
**22.40, 4.40** Маст. фільм «Апладысменты, апладысменты...».

### ДОМ КІНО

**3.00, 11.00, 19.00** Серыял «Памнажаючы смутак».
**3.45** Маст. фільм «Гаражы».
**5.20** Дэтэктыў «Расследаванне».
**6.35** Камедыя «Жывіце ў радасці».
**7.50** Мюзікл «Душа».
**9.20** Камедыя «Адзін з нас».
**11.50** Кінараман «Сумленны, разумны, нежанаты...».
**12.55** Маст. фільм. «Гора Зеро».
**14.35** Меладрама «Простая гісторыя».
**16.05** Фантастыка «Кідок, або Усё пачалося ў суботу».
**17.10** Меладрама «Лясун».
**19.50** Маст. фільм «Альпініст».
**21.25** Маст. фільм «Пасляслоўе».
**23.00** Камедыя «Зялёныя агеньчыкі».
**0.15** Маст. фільм «Зямля Саннікава».
**1.50** Маст. фільм «Меладрама з замахам на забойства».

### ТБ-21

**9.00, 17.00, 1.00** Камедыя «Даўняя вечарынка».
**10.40, 18.40, 2.40** Баявік «Салутарная зброя».
**12.45, 20.45, 4.45** Драма «Герой сям'і».
**14.30, 22.30, 6.30** Серыял «Спецыяльнае падраздзяленне».
**15.20, 23.20, 7.20** Трылер «Без сведак».

### ТБ1000

**3.00, 21.05** Камедыя «Думкі, поўныя жадання».
**5.00** Драма «Усе сапраўдныя дзяўчаты».
**7.00** Камедыя «Фокуснікі».
**9.00** Камедыя «Востраў скарбаў Малетаў».
**11.00** Камедыя «Усе кажуць, што я кахаю цябе».
**13.00** Трагікамедыя «Дымавыя сігналы».
**14.35** Трагікамедыя «Эд Вуд».
**17.00** Меладрама «Прынцэса спецый».
**19.00** Драма «Матч поінт».
**22.30** Камедыя «Абуджэнне».
**0.00** Драма «Каханая».

### ТБ3

**5.00** М/ф «Гадзіла».
**5.30** М/ф «Паляўнічыя на прывідаў».
**6.00** Дак. фільм «Свет у разрэзе».
**6.30, 15.00** «Як гэта зроблена».
**7.00** Дак. фільм «Сучасныя цуды».
**8.00, 13.00** Дак. фільм «Тайны стагоддзя».
**9.00, 17.00** «Ангар 13». Серыял.
**10.00** Маст. фільм «Жанчына-котка».
**12.00** Дак. фільм «Не такія».
**14.00** «Далёка і яшчэ далей».
**15.30** Дак. фільм «За межамі навукі».
**16.00** «Уцякач». Серыял.
**18.00** «Касл». Серыял.
**19.00** «Ілюзія чарадзея». Серыял.
**20.00** Дак. фільм «Вайна полаў».
**21.00** Маст. фільм «Месяц 2112».
**23.00** Дак. фільм «Месяц».
**0.00** «За мяжой магчымага». Серыял.
**1.00** Маст. фільм «Крабат — вучань чараўніка».
**3.00** «Анёл». Серыял.
**4.00** «Зена — каралева воінаў». Серыял.

### РАМАНТЫКА

**7.00, 18.40, 2.40, 5.20** «Дзеля кахання Глорыі».
**7.55, 10.40, 20.30** «Без вестак зніклая».
**8.50, 14.10, 0.55** «Паляванне на мільянера».
**9.45, 15.05, 3.35** «Доля-ліхадзейка».
**11.30, 16.55, 17.45, 21.20** «Паслухай, красуня».
**12.25, 1.50, 6.10** «Жанчыны на сцежцы вайны».
**13.20, 23.05, 4.30** «Мая Папялушка».
**16.00, 19.35, 22.10** «Дасканалая прыгажосць».
**0.00** «Парадоксы кахання».

### DIVA UNIVERSAL

**1.00, 23.20** «Дэтэктывы пад сукном-IV». Дэтэктыў.
**1.50** «Месца, названае домам». Маст. фільм.
**3.30** «Вельмі прыемна, Санта». Маст. фільм.
**5.00** «Дочкі Маклеода-VII». Серыял.
**5.50, 10.50** «Джордан расследуе». Серыял.
**6.40, 12.30, 18.20** «Дамы сям'і Гілмор». Серыял.
**7.35** «Вінаватыя сэрцы». Драма.
**9.10** Выкраданне». Маст. фільм.
**11.40, 19.10** «Сапраўдныя хатнія гаспадыні акругі Орынджы-ІІ». Серыял.
**13.20** «Скрадзеная цнатлівасць». Маст. фільм.
**15.00, 20.00** «Міласэрнасць». Серыял.
**16.40** «Шпік». Серыял.
**21.40** «Трымай кулакі». Маст. фільм.

### SyFy

**7.30, 13.20** Зачараваныя.
**9.10** Па слядах прывідаў.
**10.00, 15.50, 0.50** Прытворшчык.
**11.40, 20.00** Легенда пра Шукальніка.
**15.00** Зорныя вароты: Атлантыда.
**17.30** Пункт прызначэння — праўда.
**18.20** Доктар Хто.
**21.40** «Ззянне». Трылер. 1-я серыя.
**23.15** «Гідра». Жахі.
**1.40** Кароткаметражныя фільмы.

### ДЗІЦЯЧЫ СВЕТ

**5.00, 9.00, 13.00** Фільм-казка «Міа, мой Міа».
**6.35, 10.35, 14.35** М/с «Зіма ў Прастаквашыне». М/ф «Адзін конік белы».
**7.00, 11.00** М/ф «Краса ненаглядная». М/ф «Мартынка».
**8.00, 12.00** М/ф «Брыдкае качаня», «Упэўнены па арэне», «Мурашка-выхваляка», «Тайна жоўтага куста».
**15.00** Фільм-казка «Чароўны голас Джэльсаміна». 1-я серыя.
**16.05** М/с «Гірлянды з малых», «Асцярожна, малпачкі!». М/ф «Прыгоды Чычыкава. Манілаў», «Пра Пятрушку», «Хлопчык і жабяня».
**17.00** М/ф «Чыпаліна», «Асцярожна, шчупак!».
**18.00** М/ф «Ваня і кракадзіл», «Будзь здаровы, зялёны лес!», «Легенда пра стары маяк», «Крылы дзядзечкі Марабу».

### ЗДАРОЎЕ

**5.00, 20.50** Цяга да жыцця.
**5.40, 21.30** Будзем здаровыя.
**6.10, 22.05** Вярні сабе маладосць.
**7.00, 23.00** Курс лячэння.
**7.30, 18.55, 22.55, 23.30, 4.25** Азбука здароўя.
**7.35, 23.35** Панацэя.
**8.05, 17.00, 0.20** Набалелае пытанне.
**8.45, 1.00** Элемент здароўя.
**9.15, 1.30** Ты тое, што ты ясі.
**9.45, 2.00** Жаночы часопіс.
**10.25** Хто старэе хутчэй?
**10.55** Я перамог гэты боль.
**11.25, 3.00** Як вы сябе адчуваеце?
**11.55, 3.35** Няёмкія хваробы.
**12.45, 4.30** Памылкі здароўя.
**13.25** Увага, ежа!
**13.55** Зялёная аптэка.
**14.25** Жыццё або Смерць?
**14.50** Нетрадыцыйная медыцына.
**15.20** Практыка здароўя.
**15.50** Гісторыя хваробаў.
**16.30** Пра дыеты і не толькі.
**17.40** Выдаткі вытворчасці.
**18.10, 0.05** Энцыклапедыя памылак.
**18.25** Цела чалавека.
**19.00** Кабінет прыгажосці.
**19.30** Школа розуму.
**20.00** 10 рэчаў, якія вам трэба ведаць пра сон.
**2.30** Не выходзячы з дому.

### ТДК

**6.00, 7.50, 10.50, 11.50, 13.00, 14.00, 14.50, 17.50, 18.50, 22.00** Парады ТДК.
**6.25, 9.00, 14.55** Усё лепшае, для вас.
**7.25, 12.00, 18.00, 22.30, 5.00** Ваш доктар.
**8.00** Добрай раніцы, каханая!
**10.00, 17.00, 1.00** Красуня.
**11.00, 14.00, 2.00** Нашы дзеці.
**13.25, 4.00** Твой дом.
**15.55, 20.00** Ваш асабісты псіхолаг.
**19.00, 22.50** Люстэрка жыцця.
**21.00, 23.45** Сэксуальная рэвалюцыя.
**3.00** Гісторыя поспеху.

### DISCOVERY

**7.00, 14.45** «Пятая перадача».
**7.25, 15.15** «Брудная работка».
**8.20** Выжыць любой цаной.
**9.15, 18.00, 3.50** Разбуральнікі легендаў.
**10.10, 2.55, 6.05** Новы свет.
**11.05, 19.00, 5.10** Патрабуецца зборка.
**11.35, 19.30, 5.40** Цікава пра ўсё.
**12.00** Крутыя выбухі.
**12.55, 20.00, 1.00** «Top Gear».
**13.50** Круты цюнінг.
**16.10** Самыя цяжкія працы свету.
**17.05, 0.00** Зброя будучыні.
**21.00, 2.00** Лесапавал на балотах.
**22.00** Смяротны ўлоў.
**23.00** Амерыканскія лесарубы.
**1.00, 4.45** «Маланкавыя катастрофы».

### NATIONAL GEOGRAPHIC

**5.00** Дэтэктывы-дайверы.
**6.00** Дагістарычныя драпежнікі.
**7.00, 12.00** Дзясятка лепшых фатаграфій Нэшнл Джыяграфік.
**9.00, 15.00** Дзікая прырода Расіі.
**10.00, 17.00** У пастцы.
**11.00, 19.00, 1.00** Што будзе, калі?..
**11.30, 19.30, 1.30** Даведнік па свеце для гурманаў.
**13.00** Самыя дзіўныя фота.
**14.00** Драпежныя птушкі магіл.
**16.00, 4.00** Байкеры — ратавальнікі жывёл.
**18.00** Суперзбудаванні.
**20.00, 23.00, 2.00** Расследаванне авіякатастроф.
**21.00, 0.00, 3.00** Сігнал выратавання — чырвоны.
**22.00** Ідэальная зброя.

### TRAVEL

**5.00, 10.00, 14.00, 17.00, 21.00, 2.00** Сусветны падарожнік.
**6.00, 15.00** Падарожжы па краіне Оз.
**6.30, 12.30** Сафары для бабуль.
**7.00, 13.00** Падарожжы вакол свету.
**7.30, 13.30** Пра галоўнае.
**8.00, 16.00, 4.30** Індыйскі банкет.
**8.30, 16.30** Хутка адкрыццё.
**9.00** Прыгоды на колах.
**9.30** Лыжны свет.
**11.00** Сафі Грыгсан едзе на Усход.
**11.30** Прагны вандроўнік.
**12.00** Энтрада.
**15.30, 4.00** Падарожжы па месцах вінаробства.
**18.00, 23.00** Планета ежы.
**19.00, 0.00** Галівуд і віно.
**19.30, 0.30** Падарожжы сёння.
**20.00, 1.00** Працоўны водпуск.
**22.00, 3.00** Раскошныя падарожжы з Варунам Шармай.

### ANIMAL PLANET

**7.00** Прыгоды Корвіна.
**7.50, 17.20** «Самыя забаўныя жывёлы планеты».
**8.40** Справа майстра баіцца.
**9.35** На дне бездані.
**10.00, 14.35** Жыццё з чалавекам-ваўком.
**10.55** «Жыццё малпаў».
**11.20** Пад покрывам ночы.
**11.50** Тэрыторыя жывёл.
**12.45** Ветэрынары-стажоры.
**13.10** «Ветэрынарная «хуткая дапамога».
**13.40, 22.55, 3.30** Паліцыя Х'юстана — аддзел па абароне жывёл.
**15.30, 20.10** Перакладчык з сабачай.
**16.25, 17.20, 19.10** Уводзіны ў сабаказнаўства.
**18.15** Пасля нападу.
**21.05, 2.35** Жыццё ў зграі.
**22.00, 1.40** Стварэнні ў тваім кашмары.
**23.50, 4.25** Ільвы і вельвіты.
**0.45, 5.20** Дзікія і небяспечныя.
**6.10** «SOS дзікай прыроды».
**6.35** Шатландскае таварыства абароны жывёл.

### EUROSPORT

**9.30, 21.15** Супербайк. Чэмпіянат свету.
**10.00** Тэніс. Турнір WTA.
**16.15, 1.45** Веласпорт. Чэмпіянат свету.
**17.45** Скачкі на лыжах з трампліна. Летні Гран-пры.
**19.00, 23.30** Футбол. Еўрагалы.
**19.45, 0.15** Футбол. Клуб чэмпіёнаў.
**21.50** Вось гэта дзіва!!!
**22.00** Пра рэстлінг.

### MTV

**5.00** Russian music.
**6.00** «Стэрэа_раніца».
**8.40** «Губка Боб квадратныя штаны».
**9.05** Вобыск і спатканне.
**9.30** Уся праўда пра Eva Longoria.
**10.25** News блок Weekly.
**10.55** Зоркі на далоні.
**11.25** Dance Chart.
**12.20, 22.55** News блок.
**12.30** Гарачае кіно.
**13.00** Магія Крыса Энджэла.
**13.25, 23.55** Наступны.
**13.50** Спатканне на выжыванне.
**14.15** Ужо можна.
**14.40, 18.20** Чыкі & Фрыкі.
**15.35, 19.10** «Подыум».
**16.25** «Папялушка 2:0».
**17.15, 21.30** «Каханне на шасцярых». Серыял.
**17.50, 21.00** «Сэкс у вялікім горадзе». Серыял.
**20.05** Мадэльная школа ведзьмы Джэніс.
**20.30** «Дрэнныя дзяўчаты».
**22.05** «Клініка». Серыял.
**22.30** «Пяцёра пад сонцам». Серыял.
**23.05** Школа прыколу.
**23.30** Тайныя спакусы курортнага гатэля.
**0.20** Трэндзі.
**0.50** Music.

### ІНТЭР+

**7.00, 7.30, 8.00, 8.30, 9.00, 12.00** Навіны.
**7.10, 7.40, 8.10, 8.40** Раніца з Інтэрам.
**9.10** Бацькі, якія кормяць.
**9.20, 17.05, 0.50** Серыял «Простыя ісціны».
**10.15, 16.40, 1.45** Серыял «Свая каманда».
**10.45, 18.00, 3.30** Серыял «Суседзі».
**11.10, 20.30** Серыял «Заручальны пярсцёнак».
**13.00** Знак якасці.
**13.30** Феерыя падарожжаў.
**13.50** Формула кахання.
**14.35** Украінская топ-дацатка.
**15.55, 23.55** Крымінальныя справы.
**18.25, 4.45** Ток-шоу «Разбор палётаў».
**19.15, 2.15** Серыял «Танга ўтраіх».
**20.00, 3.00** «Падрабязнасці».
**21.20, 4.00** Серыял «Невідзімкі».
**22.05, 5.30** Серыял «Строгавы».
**23.15** Агенты ўплыву.
**23.40** Адваротны адлік. Падрыхтоўка да бою Віталь Клічко — Шэнан Брыгс.

### 20.25 ФІЛЬМ ДНЯ

**«ЛЮДНЫ ВОСТРАЎ»** (РАСІЯ, 2008 г.)

2157 год — эпоха роскіту чалавечай цывілізацыі. Пілот Групы Свабоднага Пошуку Максім Камерэр робіць вымушаную пасадку на планеце Саракш. Узровень яе развіцця супастаўны з даўно мінулым XX стагоддзем. Пасля шматгадовай ядзернай вайны на планеце пануе экалагічны крызіс, у грамадстве шмат сацыяльных праблем, а ўсталяваны мір вельмі хісткі.

**Рэжысёр** — Фёдар Бандарчук. **У ролях:** Васіль Сцяпанаў, Юлія Снігір, Пётр Фёдараў, Аляксей Серабракоў, Сяргей Гармаш

## АЎТОРАК, 5 КАСТРЫЧНІКА

### ПЕРШЫ

**6.00, 7.00, 8.00, 9.00, 12.00, 13.00, 14.00, 15.00, 16.00, 17.00, 18.00, 19.00, 23.20** Навіны.
**6.05, 1.45** Дзень спорту.
**6.10, 7.10, 8.15** «Добрай раніцы, Беларусь!».
**7.05, 8.10, 18.50, 1.40** Зона Х.
**7.30, 8.30, 11.50** Дзелавое жыццё.
**8.35** «Арэна».
**9.10, 19.55 Серыял «Ганначка».**
**10.10, 17.00 Серыял «Спальны раён».**
**10.45, 17.50 Серыял «Маруся».**
**11.40, 21.55** Актуальнае інтэрв'ю.
**12.10 Меладрама «Пан «.**
**14.05** «Мая праўда». «Наталля Кусцінская. Чорна-белае жыццё».
**15.20, 19.15** Навіны рэгіёна.
**15.40** «Патрабуецца».
**16.05** «Зямля беларуская». «Іванаўская купель».
**16.15 Серыял «Даярка з Хацапетаўкі. Выклік лёсу». Заключная серыя.**
**19.25** «КЕНО».
**19.30** Сфера інтарэсаў.
**21.00** Панарама.
**22.10 Серыял «Апостал». Заключная серыя.**
**23.35 Меладрама «Красунчык».**

### АНТ

**6.00, 9.00, 11.00, 13.00, 16.00, 18.00, 20.30, 23.15, 1.00** Нашы навіны.
**6.05** «Наша раніца».
**9.05** «Жыць здарова!».
**10.15 Серыял «Мая жонка мяне прыварожыла».**
**11.05, 13.05, 16.10, 18.15, 21.00, 23.30, 1.15** Навіны спорту.
**11.10 Серыял «Шалёны анёл».**
**12.20** «Дэтэктывы».
**13.10** «Кантрольная закупка».
**13.45** «Модны прыгавор».
**14.50** «Зразумець. Дараваць».
**15.25** «Хачу ведаць».
**16.15 Серыял «Заручальны пярсцёнак».**
**17.05 Серыял «Слова жанчыне».**
**18.20 Серыял «Шчаслівыя разам».**
**18.55** «Няхай гавораць».
**21.05** «Уцёкі».
**20.00** Час.
**22.15** «Звышчалавекі».
**23.35** «Несакрэтныя матэрыялы».
**0.10 Серыял «Яўлампія Раманава. Следства вядзе дылетант».**

### ЛАД

**6.35, 23.15 Серыял «Універ».**
**7.00** ЛАДная раніца.
**8.00, 21.25** Тэлебарометр.
**8.05, 22.35 Серыял «Інтэрны».**
**8.35, 16.55 Серыял «Людзі Шпака».**
**9.35, 18.00 Серыял «Каханне як каханне».**
**10.40 Камедыя «Сем нянек».**
**12.05** Футбол. Чэмпіянат Англіі. Прэм'ер-ліга. Агляд тура.
**13.00** Авертайм.
**13.30** «Страсці па культуры».
**14.15 Серыял «Пакахай мяне зноў».**
**15.15** Пазакласная гадзіна.
**15.30** Простыя практыкаванні з Ю. Афанасьевым.
**16.05, 0.15 Серыял «Налётчыкі».**
**19.05** Хакей. КХЛ. Тарпеда (Ніжні Ноўгарад) — Дынама (Мінск). У перапынку: Калыханка.
**21.30** Беларуская часінка.
**23.45** «Спорт-кадр».

### СТБ

**6.00, 7.30, 10.30, 13.30, 16.30, 19.30, 22.30** «24 гадзіны».
**6.10, 17.20** «Міншчына».
**6.20, 7.45** «Раніца. Студыя добрага настрою».
**7.40, 20.10** «СТБ-спорт».
**8.30 Маст. фільм «Людны востраў».**
**10.40 Серыял «Багатая і каханая».**
**11.40, 17.30** «Званая вячэра».
**12.35, 18.30 Серыял «Мачаха».**
**13.50** «Не хлусі мне!».
**14.40 Серыял «Студэнты 2».**
**15.35** «Ваенная тайна».
**16.50** «Сталічны футбол».
**20.00** «Сталічныя падрабязнасці».
**20.15** «Добры вечар, малы».
**20.25 Серыял «Жорсткі бізнэс».**
**21.25** «Пяць хвілін» з Яўгенам Горыным.
**21.30** «Вялікі горад».
**22.05** «Аўтапанарама».
**22.55** Фінальны турнір тэлевізійнай гульні «Брэйн-рынг».
**23.55 Серыял «Чаркізона. Аднаразовыя людзі».**

### МІР

**5.00, 6.00, 7.00, 8.00, 9.00, 10.00, 11.00, 12.00, 13.00, 14.00, 15.00, 16.00, 17.00, 18.00, 19.00, 20.00, 21.00, 22.00, 23.00, 0.00, 1.00** Навіны Садружнасці.
**5.05, 19.00 Серыял «Прынцэса цырка».**
**6.05** «Цік-так».
**6.20** М/с «Казкі лясных чалавечкаў».
**6.30 Серыял «Біндзі: дзяўчынка з джунгляў».**
**7.05, 14.35** «Рэальныя гісторыі».
**7.35 Серыял «Дзядуля маёй мары».**
**8.05 Серыял «Нашы суседзі».**
**9.05** «Сакрэтныя матэрыялы».
**9.40** «Садружнасць LIVE».
**10.05, 2.30 Серыял «Ваўчыха».**
**11.05, 3.30 Маст. фільм «Памылка Тоні Вендзіса».**
**13.05** М/с «Прыгоды ў краіне эльфаў».
**13.30 Серыял «Старшакласнікі 2».**
**14.05 Серыял «Люба, дзеці і завод».**
**15.20, 2.00** «Геній месца з Пятром Вайлем».
**16.05, 23.05 Серыял «Вядзьмарскае каханне».**
**17.05, 0.05** Ток-шоу «Слова за слова».
**18.20** «Акцэнты».
**18.30** «Усюды жыццё».
**19.50, 1.05 Серыял «Аляксандраўскі сад».**
**20.45** «Дзень пасла».
**21.20** «Зямля і людзі».
**22.05** «Спецрасследаванне».

### 8 КАНАЛ

**7.00, 10.55, 12.55, 16.25, 17.55, 19.40, 21.10, 23.40** «Надвор'е».
**7.05 Серыял «Сям'я Кардзье».**
**8.40, 14.40** «Кінаблакнот».
**9.00** «Марока вачыма гурмана».
**9.30, 16.00** «Мультпарад».
**10.00 Серыял «Сакрэтныя матэрыялы».**
**11.00 Трылер «Дом сакрэтаў».**
**12.40, 17.30** Знаёмства «Life».
**13.00 Камедыя «Шарль і Люсі».**
**15.00 Серыял «Альф».**
**16.30 Серыял «Гром у раі».**
**18.00 Серыял «Які малюе вецер». 1-я серыя.**
**19.45 Серыял «Горац».**
**20.50** «Вечарніца».
**21.05** «К-гульні — «Лайт».
**21.15** Вестэрн «Жывым ці мёртвым».
**23.15** «Бульбокс».

### ВТБ

**6.00, 23.15** «Play».
**8.00, 18.00, 22.45** Скетч-шоу «6 кадраў».
**9.00, 14.00, 20.00 Серыял «Татавы дочкі».**
**10.00, 15.00, 19.00 Серыял «Ранеткі».**
**11.00** «Forward».
**16.00 Камедыя «Шалёная нянька».**
**21.00 Меладрама «10 крокаў да поспеху».**

### РТР—БЕЛАРУСЬ

**7.00** «Раніца Расіі».
**9.20, 19.30 Серыял «Еўфрасіння».**
**10.10** «Уладар свету. Нікола Тэсла». Дак. фільм.
**11.00, 14.00, 17.00, 19.00** Весткі.
**11.30** «Нічога асабістага».
**11.45 Серыял «Дворык».**
**12.20, 20.30 Серыял «Лёсу загадкавае заўтра».**
**13.50, 16.50, 18.50, 22.20** Навіны—Беларусь.
**14.30** «Пра самае галоўнае». Ток-шоу.
**15.20** «Сапраўднае жыццё».
**16.10** «Формула кахання». Ток-шоу.
**17.30 «Кулагін і партнёры».**
**18.05 Серыял «Чорная багіня».**
**22.30 Серыял «Восенькі дэтэктыў».**
**23.30** «Весткі.ru».
**23.45** «Адзіная Германія. За кулісамі трыумфу». Дак. фільм.

### НТБ—БЕЛАРУСЬ

**5.55** «НТБ раніцай».
**8.40** «Рускія сенсацыі».
**9.35, 15.35, 18.35** «Агляд. Надзвычайнае здарэнне».
**10.00, 13.00, 16.00, 19.00, 23.30** Сёння.
**10.25** «Кватэрнае пытанне».
**11.25** «Жаночы погляд».
**12.10** «Да суда».
**13.30 Серыял «Братва».**
**15.10** «Жывуць жа людзі!».
**16.30 Серыял «Вяртанне Мухтара».**
**19.35 Серыял «Вуліцы разбітых ліхтароў».**
**21.40 Серыял «Глухар. Вяртанне».**
**23.55** «Вочная стаўка».
**0.45** «Асабліва небяспечны!».

### ТНТ

**5.00** «Невытлумачальна, але факт».
**6.00** Таксі.
**6.35, 10.30** «Нікеладэон на ТНТ».
**7.30, 14.05 «Лузары». Серыял.**
**8.30, 17.30, 19.00 «Універ». Сітком.**
**9.30, 18.00 Серыял «Шчаслівыя разам».**
**12.30** «Пінгвіны з «Мадагаскара». М/с.
**13.30 «Гуманоіды ў Каралёве». Сітком.**
**15.00 «Дзевяць ярдаў». Камедыя.**
**17.00, 19.30 «Інтэрны». Сітком.**
**20.00 Камедыя «Дзесяць ярдаў».**
**22.00, 1.50** «Дом-2».
**23.30** «Сэкс» з Анфісай Чэхавай.
**0.00** «Камедзі Клаб».
**1.00 «Кайл XY». Серыял.**
**2.50 «Кароль камедыі». Камедыя.**

### КУЛЬТУРА

**5.30** «Еўраньюс».
**9.00, 14.30, 18.30, 22.30** Навіны культуры.
**9.20, 18.45** Галоўная роля.
**9.45 Маст. фільм «Удава Атара».**
**11.15** Дак. фільм «Рускі запаведнік».
**12.05, 17.35** Дак. фільм «Жывёлы-гладыятары».
**12.50** «Мой Эрмітаж».
**13.20 Серыял «Вольга Сяргееўна».**
**14.40** М/с «Падарожжа неразлучных сяброў».
**14.45** М/ф «Хлопчык-з-пальчык», «Дзьмухавец — тоўстыя шчокі».
**15.10 Серыял «Прынцэса з Манджыпура».**
**15.35** Дак. серыял «Дзённік вялікай коткі».
**16.05** «Шэрыя кардыналы Расіі. Граф Пален. Пацалунак Іуды».
**16.30, 1.40** «Сусветныя скарбы культуры».
**16.50** Д. Шастаковіч. Сімфонія № 1.
**18.20** Дак. фільм «Вальтэр Скот».
**19.05** Улада факта.
**19.45** «Больш, чым каханне».
**20.25, 0.55** Academia.
**21.15, 22.50** Гала-канцэрт VI Музычнага фестывалю «Crescendo».
**0.25** «Госць з будучыні».

### НАСТАЛЬГІЯ

**5.00** «Акулы пяра». Жэня Белавусаў.
**5.45** «Што? Дзе? Калі?». 1982 год.
**7.00** «Яловая субмарына». Група «Странные Игры».
**8.00** «Быў час».
**9.00** «Тэатральныя сустрэчы». 1981 год.
**10.15** «Поле цудаў», 1-ы выпуск. 1991 год.
**11.00** «...да 16 і старэйшым». Эфір 19.10.1989 года.
**12.00, 18.00** «Экспедыцыя ў Гімалаі». 1989 год.
**13.00 «Быў месяц май». Маст. фільм.**
**15.00, 21.00** «Народжаныя ў СССР».
**16.00** «Музычная мазаіка». 1993 год.
**16.15** «Спецыяльна па вашым заказе». 1990 год.
**17.00** «Чалавек і закон». Забойства Талгата Нігматуліна. 1986 год.
**19.00** «Ты помніш нашы сустрэчы». Фільм-канцэрт. 1989 год.
**19.30 «Начныя забавы». Маст. фільм. 1-я серыя.**
**22.00** «Асаблівы падыход». Тэлефільм.
**23.00** «Да і пасля...». Год 1992.
**0.05** «Алена і Штурман». Тэлеспектакль.
**1.00** «Ранішняя зорка». Канцэрт. 1992 год.
**2.00** «Іосіф Бродскі. Паэт пра паэтаў». Дак. фільм. 1992 год.
**2.40** «Гэта было, было... Асенняя элегія». Фільм-канцэрт. 1990 год.
**3.00 «Яго звалі Роберт». Маст. фільм.**
**4.30** «Музычныя гарошыны». 1991 год.

### НАША КІНО

**6.30, 12.30** Меладрама «Другая вясна».
**8.30, 14.30** Маст. фільм «Нячыстая сіла».
**10.40, 16.40** Маст. фільм «Апладысменты, апладысменты...».
**18.30, 0.30** Меладрама «Дзённы цягнік».
**20.30, 2.30** Маст. фільм «Востраў загінулых караблёў».
**22.45, 4.45** Драма «Мой баявы разлік».

### ДОМ КІНО

**3.00, 11.00, 19.00** Серыял «Памнажаючы смутак».
**3.45** Маст. фільм «Дом для дваіх».
**5.20** Дэтэктыў «Расследаванне пачаць».
**9.45** Меладрама «Калі хочаш быць шчаслівым».
**11.45** Кінараман «Чарговы рэйс».
**13.20** Мюзікл «Бумбараш».
**15.35** Меладрама «Даўгі нашы».
**17.00** Меладрама «Лясун-2».
**19.45** Маст. фільм «Адзінокая жанчына з дзіцем».
**21.40** Маст. фільм «Васа».
**23.55** Маст. фільм «Чалавек без пашпарта».
**1.35** Камедыя «Дагары нагамі».

### ТБ-21

**9.00, 17.00, 1.00** Меладрама «Летняя казка».
**11.00, 19.00, 3.00** Меладрама «Мы тут больш не жывём».
**12.45, 20.45, 4.45** Трылер «Траўма».
**14.25, 22.25, 6.25** Серыял «Спецыяльнае падраздзяленне».
**15.20, 23.20, 7.20** Баявік «Паляванне на індычак».

### ТБ1000

**3.00, 21.00** Трылер «Сцёртая рэальнасць».
**5.00** Драма «Матч Поінт».
**7.05** Трагікамедыя «Эд Вуд».
**9.30** Трагікамедыя «Дымавыя сігналы».
**11.05** Меладрама «Прынцэса спецый».
**13.00** Драма «Місіс Браўн».
**15.00** Меладрама «Размова анёлаў».
**17.00** Камедыя «На колах».
**19.00** Драма «Фермер-астранаўт».
**23.00** Меладрама «Першае каханне».
**1.00** Драма «Сямейная тайна».

### ТБ3

**5.00** М/ф «Гадзіла».
**5.30** М/ф «Паляўнічыя на прывідаў».
**6.00** Дак. фільм «За межамі навукі».
**6.30, 15.00** «Як гэта зроблена».
**7.00** Дак. фільм «Сучасныя цуды».
**8.00, 13.00** Дак. фільм «Тайны стагоддзя».
**9.00, 17.00** «Ангар 13». Серыял.
**10.00, 18.00** «Касл». Серыял.
**11.00, 19.00** «Лялькі чарадзея». Серыял.
**12.00** Дак. фільм «Вайна полаў».
**14.00** «Месяц».
**15.30** Дак. фільм «Скрыўленне часу».
**16.00** «Уцякач». Серыял.
**20.00** Дак. фільм «Святыя».
**21.00** Маст. фільм «Якія бягуць да зорак».
**23.00** Дак. фільм «Космас».
**0.00** «За мяжой магчымага». Серыял.
**1.00** Маст. фільм «Месяц 2112».
**3.00** «Анёл». Серыял.
**4.00** «Зена — каралева воінаў». Серыял.

### РАМАНТЫКА

**7.00, 18.40, 2.40, 5.20** «Дзеля кахання Глорыі».
**7.55, 10.40, 20.30** «Без вестак зніклая».
**8.50, 14.10, 0.55** «Паляванне на мільянера».
**9.45, 15.05, 3.35** «Доля-ліхадзейка».
**11.30, 16.55, 17.45, 21.20** «Паслухай, красуня».
**12.25, 1.50, 6.10** «Жанчыны на сцежцы вайны».
**13.20, 23.05, 4.30** «Мая Папялушка».
**16.00, 19.35, 22.10** «Дасканалая прыгажосць».
**0.00** «Парадоксы кахання».

### DIVA UNIVERSAL

**0.10, 7.35** «Вінаватыя сэрцы». Драма.
**1.50** «Спадарожнікі і метэарыты». Маст. фільм.
**3.30** «Таямнічая жанчына: бачанне забойства». Маст. фільм.
**5.00** «Дочкі Маклеода-VII». Серыял.
**5.50, 10.50** «Джордан расследуе». Серыял.
**6.40, 12.30, 18.20** «Дамы сям'і Гілмор». Серыял.
**9.10** «Скрадзеная цнатлівасць». Маст. фільм.
**11.40, 19.10** «Сапраўдныя хатнія гаспадыні акругі Орындж-ІІ». Серыял.
**13.20** «Усё, што захочаш». Камедыя.
**15.00** «Адчынены дом». Маст. фільм.
**16.40** Серыял «Добрая жонка».
**20.00** «Кошт прыгажосці». Маст. фільм.
**21.40** «Прызнанні экзатычнай танцоўшчыцы». Маст. фільм.
**23.20** «Дэтэктывы пад сукном-IV». Дэтэктыў.

### SyFy

**7.30, 13.20** Зачараваныя.
**9.10, 11.40, 15.00** Зорныя вароты: Атлантыда.
**10.00, 15.50, 0.40** Прытворшчык.
**17.30** Пункт прызначэння — праўда.
**18.25** «Паляванне на тарнада». Трылер.
**20.00** «Толькі мёртвыя ведаюць». Драма.
**21.30** «Ззянне». Трылер.
**23.05** «У пагоні за ўраганам». Баявік.
**1.30** Кароткаметражныя фільмы.

### ДЗІЦЯЧЫ СВЕТ

**5.00, 9.00** Маст. фільм «Вяршнікі». 1-я серыя.
**6.05, 10.05, 14.05** М/с «Гірлянды з малых», «Асцярожна, малпачкі!». М/ф «Прыгоды Чычыкава. Манілаў», «Пра Пятрушку», «Хлопчык і жабяня».
**7.00, 11.00** М/ф «Чыпаліна»; М/ф «Асцярожна, шчупак!».
**8.00, 12.00** М/ф «Ваня і кракадзіл», «Будзь здаровы, зялёны лес!», «Легенда пра стары маяк», «Крылы дзядзечкі Марабу», «Перапынак № 1».
**13.00, 15.00** Фільм-казка «Чароўны голас Джэльсаміна».
**16.05** М/с «Малпачкі і грабежнікі», «Як малпачкі абедалі». М/ф «Заўтра будзе заўтра», «Дагані-вецер», «Вагончык».
**17.00** М/ф «Арэхавы пруток», «Хто сказаў «мяў»?», «Шапка-невідзімка», «Кацяня з вуліцы Лізюкова», «Прыязджайце ў госці».
**18.00** М/ф «Зімоўе звяроў», «Паштовая рыбка», «Снегавік-паштавік», «Як Маша пасварылася з падушкай».

### ЗДАРОЎЕ

**5.00, 21.25** Увага, ежа!
**5.30, 11.10, 12.55, 19.55, 21.55, 3.45** Азбука здароўя.
**5.35, 22.00** Зялёная аптэка.
**6.05, 17.30, 22.30** Жыццё або Смерць?
**6.30, 22.55** Нетрадыцыйная медыцына.
**7.00, 23.25** Практыка здароўя.
**7.30, 23.55** Гісторыя хваробаў.
**8.00, 0.50** Пра дыеты і не толькі.
**8.30, 1.20** Найноўшыя дасягненні.
**9.00, 1.50** Як не страціць здароўе.
**9.30, 2.20** Пазнай сябе.
**10.10, 2.50** Правілы здароўя.
**10.40, 3.15** Я расту.
**11.15, 15.00, 3.50** Набалелае пытанне.
**11.55, 4.30** Выдаткі вытворчасці.
**12.25** Цела чалавека.
**13.00** Заўтра ўсе будуць жыць па сто гадоў.
**14.00** Кабінет прыгажосці.
**14.30** Школа розуму.
**15.40** Цяга да жыцця.
**16.20** Будзем здаровыя.
**17.00** Ты тое, што ты ясі.
**18.00** Не выходзячы з дому.
**18.30** Як Вы сябе адчуваеце?
**19.05** Няёмкія хваробы.
**20.00** 10 рэчаў, якія вам трэба ведаць пра страту вагі.
**20.55** Памылкі здароўя.
**0.25** Сакрэты здароўя.

### ТДК

**6.00, 7.50, 10.50, 11.50, 13.00, 14.00, 14.50, 16.50, 17.50, 18.50** Парады ТДК.
**6.25, 9.00, 14.55** Усё лепшае, для вас.
**7.25, 12.00, 18.00, 5.00** Ваш доктар.
**8.00** Добрай раніцы, каханая!
**10.00, 17.00, 1.00** Красуня.
**11.00, 14.00, 2.00** Нашы дзеці.
**13.25** Маю права.
**15.55, 20.00** Ваш асабісты псіхолаг.
**19.00, 22.30** Люстэрка жыцця.
**21.00, 23.30** Сэксуальная рэвалюцыя.
**22.00** Філасофія здароўя.
**3.00** Гісторыя поспеху.
**4.00** Твой дом.

### DISCOVERY

**7.00, 14.45** «Пятая перадача».
**7.25, 15.15** «Брудная работка».
**8.20** Выжыць любой цаной.
**9.15, 18.00, 3.50** Разбуральнікі легендаў.
**10.10, 2.55, 6.05** Новы свет.
**11.05, 19.00, 5.10** Патрабуецца зборка.
**11.35, 19.30, 5.40** Цікава пра ўсё.
**12.00, 17.05, 0.00** Зброя будучыні.
**12.55, 20.00, 1.00** «Top Gear».
**13.50** Круты цюнінг.
**16.10** Самыя цяжкія працы свету.
**21.00, 2.00** Гіганцкія караблі.
**22.00** «Дзёрзкія праекты».
**23.00** Мегабудоўлі.
**1.00, 4.45** «Маланкавыя катастрофы».

### NATIONAL GEOGRAPHIC

**5.00** Вядомы Сусвет.
**6.00** Драпежныя птушкі магіл.
**7.00, 12.00** Расследаванне авіякатастроф.
**8.00, 13.00** Сігнал выратавання — чырвоны.
**9.00** «Дзікая прырода Расіі».
**10.00, 17.00** У пастцы.
**11.00, 19.00, 1.00** Што будзе, калі...?
**11.30, 19.30, 1.30** Даведнік па свеце для гурманаў.
**14.00** Зграя.
**15.00** Трыумф жыцця.
**16.00, 4.00** Байкеры — ратавальнікі жывёл.
**18.00** Суперзбудаванні.
**20.00, 23.00, 2.00** Мега-злом.
**21.00, 0.00, 3.00** Самы цяжкі ў свеце рамонт.
**22.00** Ідэальная зброя.

### TRAVEL

**5.00, 10.00, 14.00, 17.00, 21.00, 2.00** Сусветны падарожнік.
**6.00, 15.00** Падарожжы па краіне Оз.
**6.30, 12.30** Сафары для бабуль.
**7.00, 13.00** Экзотыка ў жыцці.
**8.00, 16.00, 4.30** Індыйскі банкет.
**8.30, 16.30** Хутка адкрыццё.
**9.00** Прыгоды на колах.
**9.30** Лыжны свет.
**11.00, 15.30, 4.00** Падарожжы па месцах вінаробства.
**11.30** Прагны вандроўнік.
**12.00** Энтрада.
**18.00, 23.00** Пра галоўнае.
**18.30, 23.30** Паглядзець за 48 гадзін.
**19.00, 0.00** Па маляўнічых дарогах.
**19.30, 0.30** Лепшыя падарожжы.
**20.00, 1.00** Падарожжы вакол свету.
**20.30, 1.30** Культурны шок.
**22.00, 3.00** Раскошныя падарожжы з Варунам Шармай.

### ANIMAL PLANET

**7.00** Прыгоды Осціна Сцівенса.
**7.50, 17.20** «Самыя забаўныя жывёлы планеты».
**8.40, 14.35, 19.10** Уводзіны ў сабаказнаўства.
**9.35** На дне бездані.
**10.00** Жыццё ў зграі.
**10.55** « Жыццё малпаў».
**11.20** Пад покрывам ночы.
**11.50** Тэрыторыя жывёл.
**12.45** Ветэрынары-стажоры.
**13.10** «Ветэрынарная «хуткая дапамога».
**13.40, 22.55, 3.30** Паліцыя Фенікса — аддзел па абароне жывёл.
**15.30, 20.10** Перакладчык з сабачай.
**16.25** Уводзіны ў катаводства.
**18.15, 21.05, 1.40** Паляўнічы за ядам.
**22.00, 2.35** Рай для шымпанзэ.
**23.50, 4.25** Паветраныя скіфы.
**0.45, 5.20** Дзікія і небяспечныя.
**6.10** «SOS дзікай прыроды».
**6.35** Шатландскае таварыства абароны жывёл.

### EUROSPORT

**9.30, 16.15, 20.00** Футбол. Еўрагалы.
**10.00** Тэніс. Турнір WTA.
**17.00, 21.30** Конны спорт. Сусветныя конныя гульні.
**9.15, 1.45** Скачкі на лыжах з трампліна. Летні Гран-пры.
**21.00** Футбол. Клуб чэмпіёнаў.
**0.00** Аўтаспорт. Суперкубак Поршэ.
**0.30** Супербайк. Чэмпіянат свету.
**1.30** Мотаспартыўны часопіс.
**2.25** Еўраспорт за чыстую планету.

### MTV

**5.00** Russian music.
**6.00** «Стэрэа_раніца».
**8.40** «Губка Боб квадратныя штаны».
**9.05** Вобыск і спатканне.
**9.30, 23.05** Школа прыколу.
**9.55, 13.50** Спатканне на выжыванне.
**10.25** Праверка чутак.
**10.55** Зоркі на далоні.
**11.25** Руская дзясятка.
**12.20, 22.55** News блок.
**12.30** Віртуаліці.
**13.00** Тачку на пракачку.
**13.25, 23.55** Наступны.
**14.15** Ужо можна.
**14.40, 18.20** Чыкі & Фрыкі.
**15.35, 19.10** «Подыум».
**16.25, 20.05** Мадэльная школа ведзьмы Джэніс.
**16.50, 20.30** «Дрэнныя дзяўчаты».
**17.15, 21.30** «Каханне на шасцярых». Серыял.
**17.50, 21.00** «Сэкс у вялікім горадзе». Серыял.
**22.05** «Клініка». Серыял.
**22.30** «Пяцёра пад сонцам». Серыял.
**23.30** Тайныя спакусы курортнага гатэля.
**0.20** Music.

### ІНТЭР+

**7.00, 7.30, 8.00, 8.30, 9.00, 12.00** Навіны.
**7.10, 7.40, 8.10, 8.40** Раніца з Інтэрам.
**9.10** Бацькі, якія кормяць.
**9.20, 17.05, 0.50** Серыял «Простыя ісціны».
**10.15, 16.40, 1.45** Серыял «Свая каманда».
**10.45, 18.00, 3.30** Серыял «Суседзі».
**11.10, 20.30** Серыял «Заручальны пярсцёнак».
**12.15** Я ўсё пра Вас ведаю.
**13.10** Ключавы момант.
**14.00** Знак якасці.
**14.30** Феерыя падарожжаў.
**14.50, 0.05** Судовыя справы.
**15.30, 22.05, 5.30** Серыял «Строгавы».
**18.25, 4.45** Ток-шоу «Разбор палётаў».
**19.15, 2.15** Серыял «Танга ўтраіх».
**20.00, 3.00** «Падрабязнасці».
**21.20, 4.00** Серыял «Невідзімкі».
**23.20** Рэчавы доказ.
**23.50** Адваротны адлік. Падрыхтоўка да бою Віталь Клічко — Шэнан Брыгс.

### 23.35 ФІЛЬМ ДНЯ

**«КРАСУНЧЫК»** (ГЕРМАНІЯ, 2007 г.)

Скандальны плэйбой-журналіст Людо, які атрымаў восем месяцаў турмы за тое, што спрабаваў трапіць на закрытае вяселле Уладзіміра Клічко, вызвалены на выпрабавальны тэрмін пры ўмове, што ён пройдзе курс працатэрапіі ў дзіцячым садку. Як даглядаць дзяцей, Людо не вельмі ўяўляе, але ў садку працуе яго старая знаёмая Ганна, якую ў школе ён дастаў сваімі выхадкамі.

**Рэжысёр** — Ціль Швайгер. **У ролях:** Ціль Швайгер, Нора Чырнар, Юрген Фогель, Уладзімір Клічко.

# СЕРАДА, 6 КАСТРЫЧНІКА

### ПЕРШЫ
**6.00, 7.00, 8.00, 9.00, 12.00, 13.00, 14.00, 15.00, 16.00, 17.00, 18.00, 19.00, 23.10** Навіны.
**6.05, 1.40** Дзень спорту.
**6.10, 7.10, 8.15** «Добрай раніцы, Беларусь!».
**7.05, 8.10, 18.50, 1.35** Зона Х.
**7.30, 11.50** Дзелавое жыццё.
**8.35** Сфера інтарэсаў.
**9.10, 20.00 Серыял «Ганначка».**
**10.10, 17.10 Серыял «Спальны раён».**
**10.45, 17.45 Серыял «Маруся».**
**11.40, 21.55** Актуальнае інтэрв'ю.
**12.10 Меладрама «Туды, дзе жыве шчасце».**
**14.05** Здароўе.
**14.30** Альманах падарожжаў.
**15.20, 19.15** Навіны рэгіёна.
**15.40** Дзённік Міжнароднага дзіцячага конкурсу песні «Еўрабачанне-2010».
**16.10** «Гараджане»: Мінск».
**16.35** «Праверка чутак».
**19.25** «Спортлато 5 з 36».
**19.30** «КЕНО».
**19.35** Зямельнае пытанне.
**21.00** Панарама.
**22.10 Серыял «Адчайныя хатнія гаспадыні-5».**
**23.25 Меладрама «Красунчык-2».**

### АНТ
**6.00, 9.00, 11.00, 13.00, 16.00, 18.00, 20.30, 23.15, 1.25** Нашы навіны.
**6.05** «Наша раніца».
**9.05** «Жыць здорава!».
**10.15 Серыял «Мая жонка мяне прываражыла».**
**11.05, 13.05, 16.10, 18.15, 21.00, 23.30, 1.40** Навіны спорту.
**11.10 Серыял «Шалёны анёл».**
**12.20** «Дэтэктывы».
**13.10** «Кантрольная закупка».
**13.45** «Модны прыгавор».
**14.50** «Зразумець. Даравацъ».
**15.25** «Хачу ведаць».
**16.15 Серыял «Заручальны пярсцёнак».**
**17.05 Серыял «Слова жанчыне».**
**18.20 Серыял «Шчаслівыя разам».**
**18.55** «Няхай гавораць».
**20.00** Час.
**21.05** «Гаражы».
**22.15** Асяроддзе пражывання.
**23.35** «Іван Дыхавічны. Удых—выдых».
**0.35 Серыял «Яўлампія Раманава. Следства вядзе дылетант».**

### ЛАД
**6.35, 23.00 Серыял «Універ».**
**7.00** ЛАДная раніца.
**8.00, 21.10** Тэлебарометр.
**8.05, 22.20 Серыял «Інтэрны».**
**8.35, 16.55 Серыял «Людзі Шпака».**
**9.40, 18.00 Серыял «Каханне як каханне».**
**10.40 Меладрама «Канец бабінага лета».**
**12.15** «Спорт-кадр».
**12.45** «Рэпарцёр «Беларускай часінкі».
**13.35** Урачэбныя тайны з доктарам А. Цярэшчанкам.
**14.10 Серыял «Пакахай мяне зноў».**
**15.10** Пазакласная гадзіна.
**15.25** Простыя практыкаванні з Ю. Афанасьевым.
**16.00, 0.00 Серыял «Налётчыкі».**
**19.05 Камедыя «Спортлато-82».**
**20.55** Калыханка.
**21.15** Беларуская часінка.
**23.30** Рэальны свет.

### СТБ
**6.00, 7.30, 10.30, 13.30, 16.30, 19.30, 22.30** «24 гадзіны».
**6.10, 17.20** «Міншчына».
**6.20, 7.45** «Раніца. Студыя добрага настрою».
**7.40, 20.10** «СТБ-спорт».
**8.30, 20.25 Серыял «Жорсткі бізнэс».**
**9.30** «Аўтапанарама».
**10.00** «Пяць гісторый».
**10.40 Серыял «Багатая і каханая».**
**11.30** «Далёкія сваякі».
**11.40, 17.30** «Званая вячэра».
**12.35, 18.30 Серыял «Мачаха».**
**13.50** «Не хлусі мне!».
**14.40 Серыял «Студэнты 2».**
**15.35, 22.55** Фінальны турнір тэлевізійнай гульні «Брэйн-рынг».
**16.50** «Новыя падарожжы дылетанта».
**20.00** «Сталічныя падрабязнасці».
**20.15** «Добры вечар, малы».
**21.25** «Пяць хвілін»
**21.30** «Мінск і мінчане».
**22.05** «Скардзіцца дазволена».
**23.55 Серыял «Чаркізона. Аднаразовыя людзі».**

### МІР
**5.00, 6.00, 7.00, 8.00, 9.00, 10.00, 11.00, 12.00, 13.00, 14.00, 15.00, 16.00, 17.00, 18.00, 21.00, 22.00, 23.00, 0.00, 1.00** Навіны Садружнасці.
**5.05, 19.00 Серыял «Прынцэса цырка».**
**6.05** «Цік-так».
**6.20** М/с «Казкі лясных чалавечкаў».
**6.30 Серыял «Біндзі: дзяўчынка з джунгляў».**
**7.05, 14.35, 21.20** «Мяжа».
**7.35 Серыял «Дзядуля маёй мары».**
**8.05 Серыял «Нашы суседзі».**
**9.05, 18.30** «Сардэчна запрашаем».
**9.40** «Кыргызстан у асобах».
**10.05, 2.30 Серыял «Ваўчыха».**
**11.05, 3.30 Маст. фільм «Развітанне славянкі».**
**13.05** М/с «Прыгоды ў краіне эльфаў».
**13.30 Серыял «Старшакласнікі 2».**
**14.05 Серыял «Люба, дзеці і завод».**
**15.20, 2.00** «Гісторыя ствярэння».
**16.05, 23.05 Серыял «Вядзьмарскае каханне».**
**17.05, 0.05** Ток-шоу «Слова за слова».
**18.20** «Акцэнты».
**18.30** «Тут быў я».
**19.50, 1.05 Серыял «Аляксандраўскі сад 2».**
**20.45** «Дзень пасла».
**22.05** «Спецрасследаванне».

### 8 КАНАЛ
**7.00, 10.55, 12.55, 16.25, 17.55, 19.40, 21.10, 23.35** «Надвор'е».
**7.05 Серыял «Сям'я Кардзье».**
**8.45, 14.40** «Кінаблакнот».
**9.00** «Адшукваецца адпачынак».
**9.30, 16.00** «Мультпарад».
**10.00, 19.45 Серыял «Горац».**
**11.00, 18.00 Серыял «Які малюе вецер».**
**12.40, 23.20** Знаёмства «Life».
**13.00 Камедыя «Чарлі Баблз».**
**15.00 Серыял «Альф».**
**16.30 Серыял «Гром у раі».**
**17.30** «К-відэа» для дзяцей.
**20.50** «Вечарніца».
**21.05** «К-відэа» для ўсёй сям'і.
**21.15 Драма «Канец гульні».**

### ВТБ
**6.00, 23.30** «PLAY».
**8.00, 18.00, 22.45** Скетч-шоу «6 кадраў».
**9.00, 14.00, 20.00 Серыял «Татавы дочкі».**
**10.00, 15.00, 19.00 Серыял «Ранеткі».**
**11.00** «Знаёмства «Life-3».
**11.15** «Forward».
**16.00 Меладрама «10 крокаў да поспеху».**
**21.00 Драма «Быць Стэнлі Кубрыкам».**

### РТР—БЕЛАРУСЬ
**7.00** «Раніца Расіі».
**9.20, 19.30 Серыял «Еўфрасіння».**
**10.10** «Ніхто не хацеў забываць. Будрайціс, Баніёніс і іншыя». Дак. фільм.
**11.00, 14.00, 17.00, 19.00** Весткі.
**11.30 Серыял «Дворык».**
**12.00, 20.30 Серыял «Лёсу загадкавае заўтра».**
**13.50, 16.50, 18.50, 22.20** Навіны — Беларусь.
**14.30** «Пра самае галоўнае». Ток-шоу.
**15.20** «Сапраўднае жыццё».
**16.10** «Формула кахання». Ток-шоу.
**17.30 «Кулагін і партнёры».**
**18.05 Серыял «Чорная багіня».**
**22.30 Серыял «Восеньскі дэтэктыў».**
**23.30** «Весткі.ru».
**23.50** «Назад у маладосць». Дак. фільм.

### НТБ—БЕЛАРУСЬ
**5.55** «НТБ раніцай».
**8.40** «Вочная стаўка».
**9.35, 15.35, 18.35** «Агляд. Надзвычайнае здарэнне».
**10.00, 13.00, 16.00, 19.00, 23.30** Сёння.
**10.20** «Дачны адказ».
**11.20** «Развод па-руску».
**12.10** «Да суда».
**13.30 Серыял «Братва».**
**15.10** «Прафесія рэпарцёр».
**16.30 Серыял «Вяртанне Мухтара».**
**19.35 Серыял «Вуліцы разбітых ліхтароў».**
**21.35 Серыял «Глухар. Вяртанне».**
**23.55** «Вочная стаўка».
**0.45** «Асабліва небяспечны!».

### ТНТ
**5.00** «Невытлумачальна, але факт».
**6.00** Таксі.
**6.35, 10.30** «Нікеладэон на ТНТ».
**7.30, 14.05 «Лузары». Серыял.**
**8.30, 17.30, 19.00 «Універ». Сітком.**
**9.30, 18.00 Серыял «Шчаслівыя разам».**
**12.30** «Пінгвіны з «Мадагаскара». М/с.
**13.30 «Гуманоіды ў Каралёве». Сітком.**
**15.00 «Дзесяць ярдаў». Камедыя.**
**17.00, 19.30 «Інтэрны». Сітком.**
**20.00 Камедыя «Проста надзвычайная».**
**22.00, 1.50** «Дом-2».
**23.30** «Сэкс» з Анфісай Чэхавай.
**0.00** «Камедзі Клаб».
**1.00 «Кайл XY». Серыял.**
**2.50 «Ліцэнзія на здраду». Камедыя.**
**4.40** «Камедыянты».

### КУЛЬТУРА
**5.30** «Еўраньюс».
**9.00, 14.30, 18.30, 22.30** Навіны культуры.
**9.20, 18.45** Галоўная роля.
**9.45 «Лётчыкі». Маст. фільм.**
**11.05** Дак. фільм «Я жыла Вялікім тэатрам».
**12.00** Дак. фільм «Жывёлыгладыятары».
**12.45** Легенды Царскага Сяла.
**13.15 Серыял «Вольга Сяргееўна».**
**14.40** «Падарожжа неразлучных сяброў». М/с.
**14.45** М/ф «Сабака і кот», «Аднойчы».
**15.10 Серыял «Прынцэса з Манджыпура».**
**15.35** Дак. серыял «Дзённік вялікай коткі».
**16.05** «Шэрыя кардыналы Расіі. Захавальнік імперыі. Канстанцін Пабеданосцаў».
**16.30, 1.40** «Сусветныя скарбы культуры».
**16.50** Салісты Ганна Самуіл і Уладзімір Галузін.
**17.35** Прыступкі цывілізацыі. «Лабірынты — магічныя лініі, накрэсленыя чалавекам».
**19.05** «Абсалютны слых».
**19.45** «Астравы».
**20.25, 0.55** Academia.
**21.15** «Госць з будучыні».
**21.45** Магія кіно.
**22.50 Маст. фільм «Карабельныя навіны».**
**0.40** Музычны момант.
**0.50** Праграма перадач.

### НАСТАЛЬГІЯ
**5.00** «...да 16 і старэйшым». Эфір 19.10.1989 года.
**6.00, 12.00** «Экспедыцыя ў Гімалаі». 1989 год.
**7.00 «Быў месяц май». Маст. фільм.**
**9.00, 15.00, 21.00** «Народжаныя ў СССР».
**10.00** «Музычная мазаіка». 1993 год.
**10.15** «Спецыяльна па вашым заказе». 1990 год.
**11.00** «Чалавек і закон». Забойства Талгата Нігматуліна. 1986 год.
**13.00** «Ты помніш нашы сустрэчы». Фільм-канцэрт. 1989 год.
**13.30, 19.35 «Начныя забавы». Маст. фільм.**
**16.00 «Асаблівы падыход». Тэлефільм.**
**17.00** «Спяём, сябры».
**17.55** «Не даспяваўшы куплета...». Дак. фільм. 1994 год.
**20.40** «Гэта было, было...». Фільм-канцэрт.
**22.10, 2.00** «Быў час».
**23.00** «Акулы пяра». Жэня Белавусаў.
**23.45** «Што? Дзе? Калі?». 1982 год.
**1.00** «Яловая субмарына». Група «Странные Игры».
**3.00** «Тэатральныя сустрэчы. 1981 год.
**4.15** «Поле цудаў», 1-ы выпуск. 1991 год.

### НАША КІНО
**6.30, 12.30** Меладрама «Дзённы цягнік».
**8.30, 14.30** Маст. фільм «Востраў загінулых караблёў».
**10.45, 16.45** Драма «Мой баявы разлік».
**18.30, 0.30** Камедыя Віктара Трэгубовіча «Адыходзячы — ідзі».
**20.30, 2.30** Меладрама «Небяспечны ўзрост».
**22.30, 4.30** Драма «Гол у Спаскія вароты».

### ДОМ КІНО
**3.00, 11.00, 19.00** Серыял «Памнажаючы смутак».
**3.45** Маст. фільм «Адзінокая жанчына з дзіцем».
**5.40** Камедыя «Вячэрні лабірынт».
**6.55** Драма «Алеся».
**8.20** Мюзікл «Пакуль шалее мара».
**9.40** Меладрама «Толькі ўдваіх».
**11.45** Меладрама «Непаўторная вясна».
**13.20** Трылер «Чалавек, які браў інтэрв'ю».
**14.50** Камедыя «Летнія сны».
**16.10** Меладрама «Адзінокая жанчына жадае пазнаёміцца».
**17.35** Камедыя «Вясельны падарунак».
**19.45** Маст. фільм «Ванечка».
**21.30** Маст. фільм «Інспектар Гул».
**23.55** Камедыя «Беражыце мужчын!».
**1.15** Кінараман «Лермантаў».

### ТБ-21
**9.00, 17.00, 1.00** Драма «Белае і чорнае».
**10.50, 18.50, 2.50** Камедыя «Шчоўкні пальцам толькі раз».
**12.40, 20.40, 4.40** Трылер «Нас не дагоніш».
**14.20, 22.20, 6.20** Серыял «Спецыяльнае падраздзяленне».
**15.15, 23.15, 7.15** Трылер «Смяцяр».

### ТБ1000
**3.00, 21.00** Драма «Апошні танец».
**5.00** Драма «Фермер-астранаўт».
**7.00** Меладрама «Размова анёлаў».
**9.00** Драма «Місіс Браўн».
**11.00** Камедыя «На колах».
**13.00** Драма «Жарты ўбок».
**15.30** Жахі «Дзяжурны аптэкар».
**17.00** Драма «Сямейныя каштоўнасці».
**19.00** Камедыя «Дзяўчаты з календара».
**23.00** Драма «Прадказанне».
**1.00** Трылер «Бессмяротнасць».

### ТБ3
**5.00** М/ф «Гадзіла».
**5.30** М/ф «Паляўнічыя на прывідаў».
**6.00** Дак. фільм «Скрыўленне часу».
**6.30, 15.00** «Як гэта зроблена».
**7.00** Дак. фільм «Сучасныя цуды».
**8.00, 13.00** Дак. фільм «Тайны стагоддзя».
**9.00, 17.00** «Ангар 13». Серыял.
**10.00, 18.00** «Касл». Серыял.
**11.00, 19.00** «Лялькі чарадзея». Серыял.
**12.00** Дак. фільм «Святыя».
**14.00, 23.00** Дак. фільм «Космас».
**15.30** Дак. фільм «Адзінае выйсце».
**16.00** «Уцякач». Серыял.
**20.00** Дак. фільм «Тэхналогіі будучыні».
**21.00** Маст. фільм «Зорныя вароты: каўчэг праўды».
**0.00** «За мяжой магчымага». Серыял.
**1.00** Маст. фільм «Якія бягуць да зорак».
**3.00** «Анёл». Серыял.
**4.00** «Зена — каралева воінаў». Серыял.

### РАМАНТЫКА
**7.00, 18.40, 2.40, 5.20** «Дзеля кахання Глорыі».
**7.55, 10.40, 20.30** «Без вестак зніклая».
**8.50, 14.10, 0.55** «Паляванне на мільянера».
**9.45, 15.05, 3.35** «Доля-ліхадзейка».
**11.30, 16.55, 17.45, 21.20** «Паслухай, красуня».
**12.25, 1.50, 6.10** «Жанчыны на сцежцы вайны».
**13.20, 23.05, 4.30** «Мая Папялушка».
**16.00, 19.35, 22.10** «Дасканалая прыгажосць».
**0.00** «Парадоксы кахання».

### DIVA UNIVERSAL
**0.10** «Вінаватыя сэрцы». Драма.
**1.50** «Таямнічая жанчына: бачанне забойства». Маст. фільм.
**3.30** «Тое, чаго не бачыць вока». Маст. фільм.
**5.00** «Дочкі Маклеода-VII». Серыял.
**5.50, 10.50** «Джордан расследуе». Серыял.
**6.40, 12.30, 18.20** «Дамы сям'і Гілмор». Серыял.
**7.30** «Альберт Уокер». Маст. фільм.
**9.10** «Інспектар мама: выкраданне ў рытме вальса». Маст. фільм.
**11.40, 19.10** «Сапраўдныя хатнія гаспадыні акругі Орындж-ІІ». Серыял.
**13.20** «Трымай кулакі». Маст. фільм.
**15.00** «Смелая новая дзяўчына». Маст. фільм.
**16.40** «Пляткарка». Серыял.
**20.00** «Шпік». Серыял.
**21.40** «Добрая жонка». Серыял.
**22.30** «Жыццё ў падводным свеце». Маст. фільм.

### SyFy
**7.30, 13.20** Зачараваныя.
**9.10, 15.00** Зорныя вароты: Атлантыда.
**10.00, 15.50, 0.45** Прытворшчык.
**11.45** «Паляванне на тарнада». Трылер.
**17.30** Пункт прызначэння — праўда.
**18.20** Легенда пра Шукальніка.
**20.00** «Сем прыгодаў Сінбада». Баявік.
**21.40** «Ззянне». Трылер.
**23.15** «Толькі мёртвыя ведаюць». Драма.
**1.35** Кароткаметражныя фільмы.

### ДЗІЦЯЧЫ СВЕТ
**5.00, 9.00** Маст. фільм «Вершнікі».
**6.00, 10.00, 14.05** М/с «Малпачкі і грабежнікі», «Як малпачкі абедалі». М/ф «Заўтра будзе заўтра», «Дагані-вецер», «Вагончык», «Церамок».
**7.00, 11.00** М/ф «Арэхавы пруток», «Хто сказаў «мяў»?», «Шапка-невідзімка», «Кацяня з вуліцы Лізюкова», «Прыязджайце ў госці».
**8.00, 12.00** М/ф «Зімоўе звяроў», «Паштовая рыбка», «Снегавік-паштавік», «Як Маша пасварылася з падушкай», «Дом, які пабудавалі ўсе».
**13.00** Фільм-казка «Чароўны голас Джэльсаміна».
**15.00** Кінааповесць «Вясеннія перавёртышы».
**16.30** М/с «Малпачкі, наперад!», «Малпачкі ў оперы». М/ф «Птушка Тары».
**17.00** М/ф «Маленькая чарадзейка», «Чалавек у паветры», «Стадыён шыварат-навыварат», «Легенда пра злога велікана».
**18.00** Казка «Агнявушка-паскакушка». М/ф «Дзякуй», «Чуфык», «У гасцях у лета».

### ЗДАРОЎЕ
**5.00, 21.10, 3.05** Энцыклапедыя памылак.
**5.15, 21.25** Цела чалавека.
**5.45, 8.55, 9.30, 19.25, 1.55, 1.55, 2.30** Азбука здароўя.
**5.50, 22.00** Кабінет прыгажосці.
**6.20, 22.30** Школа розуму.
**6.50, 23.50** Цяга да жыцця.
**7.30, 0.30** Будзем здаровыя.
**8.05, 18.05, 1.05** Вярні сабе маладосць.
**9.00, 2.00** Курс лячэння.
**9.35, 2.35** Панацэя.
**10.15, 20.00, 3.20** Набалелае пытанне.
**10.55, 4.00** Элемент здароўя.
**11.25, 4.30** Ты тое, што ты ясі.
**11.55** Жаночы часопіс.
**12.25** Хто старэе хутчэй?
**12.55** Я перамог гэты боль.
**13.35** Як Вы сябе адчуваеце?
**14.05** Няёмкія хваробы.
**14.55** Памылкі здароўя.
**15.25** Увага, ежа!
**15.55** Зялёная аптэка.
**16.35** Жыццё або Смерць?
**17.00** Як не страціць здароўе.
**17.30** Пазнай сябе.
**19.00** Правілы здароўя.
**19.30** Я расту.
**20.40** Выдаткі вытворчасці.
**23.00** 10 рэчаў, якія вам трэба ведаць пра сон.

### ТДК
**6.00, 7.50, 10.50, 11.50, 13.00, 14.00, 14.50, 16.50, 18.50, 22.00** Парады ТДК.
**6.25, 9.00, 14.55** Усё лепшае, для вас.
**7.25, 12.00, 18.00, 22.10, 5.00** Ваш доктар.
**8.00** Добрай раніцы, каханая!
**10.00, 17.00, 1.00** Красуня.
**11.00, 14.00, 2.00** Нашы дзеці.
**13.25, 4.00** Твой дом.
**15.55, 20.00** Ваш асабісты псіхолаг.
**17.50** Даўгалецце.
**19.00, 22.30** Люстэрка жыцця.
**21.00, 23.30** Сэксуальная рэвалюцыя.
**3.00** Гісторыя поспеху.

### DISCOVERY
**7.00, 14.45** «Пятая перадача».
**7.25, 15.15** «Брудная работка».
**8.20, 21.00, 2.00** Выжыць любой цаной.
**9.15, 18.00, 3.50** Разбуральнікі легендаў.
**10.10, 2.55, 6.05** Новы свет.
**11.05, 19.00, 5.10** Патрабуецца зборка.
**11.35, 19.30, 5.40** Цікава пра ўсё.
**12.00, 17.05, 0.00** Зброя будучыні.
**12.55, 20.00, 1.00** «Top Gear».
**13.50** Круты цюнінг.
**16.10** Самыя цяжкія працы свету.
**22.00** Дарога тарнада.
**23.00** Лесапавал на балотах.
**1.00, 4.45** «Маланкавыя катастрофы».

### NATIONAL GEOGRAPHIC
**5.00** Цуды інжынерыі.
**6.00** Зграя.
**7.00, 12.00** Мега-злом.
**8.00, 13.00** Самы цяжкі ў свеце рамонт.
**9.00, 15.00** Трыумф жыцця.
**10.00** У пастцы.
**11.00, 19.00, 1.00** Што будзе, калі...?
**11.30, 19.30, 1.30** Даведнік па свеце для гурманаў.
**14.00** Армія львоў.
**16.00, 4.00** Байкеры — ратавальнікі жывёл.
**17.00** Маё 11 верасня.
**18.00** Суперзбудаванні.
**20.00, 23.00, 2.00** Дзясятка лепшых фота «Nat Geo».
**21.00, 0.00, 3.00** Дэтэктывыдайверы.
**22.00** Ідэальная зброя.

### TRAVEL
**5.00, 10.00, 14.00, 17.00, 21.00, 2.00** Сусветны падарожнік.
**6.00, 15.00** Падарожжы па краіне Оз.
**6.30, 12.30** Сафары для бабуль.
**7.00, 13.00** Кароткая гісторыя турэмнай Аўстраліі.
**8.00, 16.00, 4.30** Індыйскі банкет.
**8.30, 16.30** Хутка адкрыццё.
**9.00** Прыгоды на колах.
**9.30** Лыжны свет.
**11.00, 15.30, 4.00** Падарожжы па месцах вінаробства.
**11.30** Прагны вандроўнік.
**12.00** Смак Чылі.
**18.00, 23.00** Галівуд і віно.
**18.30, 23.30** Сафі Грыгсан едзе на Усход.
**19.00, 0.00** Круіз у пошуках прыгодаў.
**20.00, 1.00** Планета ежы.
**22.00, 3.00** Раскошныя падарожжы з Варунам Шармай.

### ANIMAL PLANET
**7.00** Незвычайныя жывёлы Ніка Бейкера.
**7.50** «Самыя забаўныя жывёлы планеты».
**8.40** Уводзіны ў катаводства.
**9.35** На дне бездані.
**10.00** Рай для шымпанзэ.
**10.55** «Малпіна жыццё».
**11.20** «Пад покрывам ночы».
**11.50** Тэрыторыя жывёл.
**12.45** Ветэрынары-стажоры.
**13.10** «Ветэрынарная «хуткая дапамога».
**13.40, 22.55, 3.30** Паліцыя Філадэльфіі — аддзел па абароне жывёл.
**14.35, 19.10** Уводзіны ў сабаказнаўства.
**15.30, 20.10** Перакладчык з сабачай.
**16.25** «Мода для сабак з Беверлі-Хілз».
**17.20** Самыя нязносныя ручныя жывёлы Брытаніі.
**18.15, 21.05, 1.40** Ветэрынар у дзікай прыродзе.
**22.00, 2.35** Планета Зямля.
**23.50, 4.25** Белыя мядзведзі.
**0.45, 5.20** Дзікія і небяспечныя.
**6.10** «SOS дзікай прыроды».
**6.35** Шатландскае таварыства абароны жывёл.

### EUROSPORT
**9.30, 16.15** Футбол. Клуб чэмпіёнаў.
**10.00** Тэніс. Турнір WTA.
**17.45, 0.45** Футбол. Адборачны турнір Еўра-2012. Бельгія — Германія.
**18.30, 1.30** Футбол. Адборачны турнір Еўра-2012. Эстонія — Італія.
**19.30** «Еўраспорт за чыстую планету».
**20.00** Футбол. Еўрагалы.
**20.20** Выбранае па серадах.
**20.25** Конны спорт. Канкур.
**20.55** Пола. Залаты кубак.
**21.55** Навіны коннага спорту.
**22.00** Гольф. Тур PGA.
**23.00** Гольф-клуб.
**23.05** Парусны спорт.
**0.05** Яхт-клуб.
**0.15** «Алімпійскія гульні».

### MTV
**5.00** Russian music.
**6.00** «Стэрэа_раніца».
**8.40** «Губка Боб квадратныя штаны».
**9.05** Вобыск і спатканне.
**9.30, 23.05** Школа прыколу.
**9.55, 13.50** Спатканне на выжыванне.
**10.25** Праверка чутак.
**10.55** Зоркі на далоні.
**11.25** Dance Chart.
**12.20, 22.55** News блок.
**12.30** КінаЧарт.
**13.00** Тачку на пракачку.
**13.25, 23.55** Наступны.
**14.15** Ужо можна.
**14.40, 18.20** Чыкі & Фрыкі.
**15.35, 19.10** «Подыум».
**16.25, 20.05** Мадэльная школа ведзьмы Джэніс.
**16.50, 20.30** Дрэнныя дзяўчаты.
**17.15, 21.30** «Каханне на шасцярых». Серыял.
**17.50, 21.00** «Сэкс у вялікім горадзе». Серыял.
**22.05** «Клініка». Серыял.
**22.30** «Пяцёра пад сонцам». Серыял.
**23.30** Тайныя спакусы курортнага гатэля.
**0.20** Music.

### ІНТЭР+
**7.00, 7.30, 8.00, 8.30, 9.00, 12.00** Навіны.
**7.10, 7.40, 8.10, 8.40** Раніца з Інтэрам.
**9.10** Бацькі, якія кормяць.
**9.20, 17.05, 0.50** Серыял «Простыя ісціны».
**10.15, 16.40, 1.45** Серыял «Свая каманда».
**10.45, 18.00, 3.30** Серыял «Суседзі».
**11.10, 20.30** Серыял «Заручальны пярсцёнак».
**12.15** Я ўсё пра Вас ведаю.
**13.05** Ключавы момант.
**13.50** Знак якасці.
**14.20** Феерыя падарожжаў.
**14.40, 0.00** Судовыя справы.
**15.25, 22.05, 5.30** Серыял «Строгавы».
**18.25, 4.45** Ток-шоу «Разбор палётаў».
**19.15, 2.15** Серыял «Танга ўтраіх».
**20.00, 3.00** «Падрабязнасці».
**21.20, 4.00** Серыял «Невідзімкі».
**23.15** Праўда жыцця.
**23.45** Адваротны адлік. Падрыхтоўка да бою Віталь Клічко — Шэнан Брыгс.

## 23.25 ФІЛЬМ ДНЯ
**«КРАСУНЧЫК-2» (ГЕРМАНІЯ, 2009 г.)**
Мінулі 2 гады з той пары, як Людо і Ганна знайшлі адно аднаго. Страсць сцішылася, і лавелас Людо пачынае пазіраць налева... Устрывожаная Ганна хоча прымусіць Людо крыху яе параўнаваць. Для гэтага яна пачынае сустракацца са сваім былым хлопцам Ральфам, які нечакана стварае дастойную канкурэнцыю Людо.
**Рэжысёр** — Ціль Швайгер. **У ролях:** Ціль Швайгер, Нора Чырнар, Томас Крэчман, Маціас Швайгхёфер, Кен Дзюкен.

# ЧАЦВЕР, 7 КАСТРЫЧНІКА

### ПЕРШЫ
**6.00, 7.00, 8.00, 9.00, 12.00, 13.00, 14.00, 15.00, 16.00, 17.00, 18.00, 19.00, 23.10** Навіны.
**6.05** Дзень спорту.
**6.10, 7.10, 8.15** «Добрай раніцы, Беларусь!».
**7.05, 8.10, 18.50, 1.15** Зона Х.
**7.30, 8.30, 11.50** Дзелавое жыццё.
**8.35** Зямельнае пытанне.
**9.10, 19.55 Серыял «Ганначка». Заключная серыя.**
**10.00, 17.10 Серыял «Спальны раён».**
**10.45, 17.45 Серыял «Маруся».**
**11.40, 21.55** Актуальнае інтэрв'ю.
**12.10 Маст. фільм «Вячэрні звон».**
**13.35** «У пошуках ісціны».
**14.30** «Славянскі базар». Выбранае.
**15.20, 19.15** Навіны рэгіёна.
**15.40** «Зброя».
**15.55** «Фартыфікацыя».
**16.40** «Гарачыя кропкі».
**19.25** «КЕНО».
**19.30** Сфера інтарэсаў.
**21.00** Панарама.
**22.10 Серыял «Адчайныя хатнія гаспадыні-5».**
**23.25 Меладрама «Шэпт аранжавых аблокаў».**

### АНТ
**6.00, 9.00, 11.00, 13.00, 16.00, 18.00, 20.30, 23.50, 1.05** Нашы навіны.
**6.05** «Наша раніца».
**9.05** «Жыць здорава!».
**10.15 Серыял «Мая жонка мяне прываражыла».**
**11.05, 13.05, 16.10, 18.15, 21.00, 0.10, 1.20** Навіны спорту.
**11.10 Серыял «Шалёны анёл».**
**12.20** «Дэтэктывы».
**13.10** «Кантрольная закупка».
**13.45** «Модны прыгавор».
**14.50** «Зразумець. Даравацъ».
**15.25** «Хачу ведаць».
**16.15 Серыял «Заручальны пярсцёнак».**
**17.05 Серыял «Слова жанчыне».**
**18.20 Серыял «Шчаслівыя разам».**
**18.55** «Няхай гавораць».
**20.00** Час.
**21.05** «Банды».
**22.10** Гандбол. Ліга чэмпіёнаў. «Дынама-Мінск» — «Чэхаўскія мядзведзі».
**0.15 Серыял «Яўлампія Раманава. Следства вядзе дылетант».**

### ЛАД
**6.35, 22.50 Серыял «Універ».**
**7.00** ЛАДная раніца.
**8.00, 21.00** Тэлебарометр.
**8.05, 22.15 Серыял «Інтэрны».**
**8.35, 16.55 Серыял «Людзі Шпака».**
**9.35, 18.00 Серыял «Каханне як каханне».**
**10.40 Камедыя «Спортлато-82».**
**12.20** Жансавет.
**13.00** «Бітва экстрасэнсаў».
**14.00 Серыял «Пакахай мяне зноў».**
**14.55** М/с «Дракончык і яго сябры».
**15.20** Пазакласная гадзіна.
**15.35** Простыя практыкаванні з Ю. Афанасьевым.
**16.05, 23.55 Серыял «Налётчыкі».**
**19.05 Камедыя «Самая абаяльная і прывабная».**
**20.45** Калыханка.
**21.05** Беларуская часінка.
**23.25** Час футбола.

### СТБ
**6.00, 7.30, 10.30, 13.30, 16.30, 19.30, 22.30** «24 гадзіны».
**6.10, 17.20** «Міншчына».
**6.20, 7.45** «Раніца. Студыя добрага настрою».
**7.40, 20.10** «СТБ-спорт».
**8.30, 20.25 Серыял «Жорсткі бізнэс».**
**9.30** «Скардзіцца дазволена».
**10.00** «Пяць гісторый».
**10.40 Серыял «Багатая і каханая».**
**11.30** «Далёкія сваякі».
**11.40, 17.30** «Званая вячэра».
**12.35, 18.30 Серыял «Мачаха».**
**13.50** «Не хлусі мне!».
**14.40 Серыял «Студэнты 2».**
**15.35, 22.55** Фінальны турнір тэлевізійнай гульні «Брэйн-рынг».
**16.50** «Добры дзень, доктар!».
**20.00** «Сталічныя падрабязнасці».
**20.15** «Добры вечар, малы».
**21.25** «Пяць хвілін».
**21.30** «Асабісты інтарэс».
**22.05** «Аўтапанарама».
**23.55 Серыял «Чаркізона. Аднаразовыя людзі».**

### МІР
**5.00, 6.00, 7.00, 8.00, 9.00, 10.00, 11.00, 12.00, 13.00, 14.00, 15.00, 16.00, 17.00, 18.00, 21.00, 22.00, 23.00, 0.00, 1.00** Навіны Садружнасці.
**5.05, 19.00 Серыял «Прынцэса цырка».**
**6.05** «Цік-так».
**6.20** М/с «Казкі лясных чалавечкаў».
**6.30 Серыял «Біндзі: дзяўчынка з джунгляў».**
**7.05** «Агульны інтарэс».
**7.35 Серыял «Дзядуля маёй мары».**
**8.05 Серыял «Нашы суседзі».**
**9.05** «Тут быў я».
**9.40** «Садружнасць LIVE».
**10.05, 2.30 Серыял «Ваўчыха».**
**11.05, 3.30 Маст. фільм «Рыбка — высакародная справа».**
**13.05** М/с «Прыгоды ў краіне эльфаў».
**13.30 Серыял «Старшакласнікі 2».**
**14.05 Серыял «Люба, дзеці і завод».**
**14.35** «Шчырая размова».
**15.20, 2.00** «Казахстан. Музыка гор і стэпаў».
**16.05, 23.05 Серыял «Вядзьмарскае каханне».**
**17.05, 0.05** Ток-шоу «Слова за слова».
**18.20** «Акцэнты».
**18.30** Вялікі рэпартаж.
**19.50, 1.05 Серыял «Аляксандраўскі сад 2».**
**20.45** «Дзень пасла».
**21.20** «Пра што не прынята гаварыць».
**22.05** «Спецрасследаванне».

### 8 КАНАЛ
**7.00, 10.55, 12.55, 16.25, 17.55, 19.40, 21.10, 23.45** «Надвор'е».
**7.05 Серыял «Сям'я Кардзье».**
**9.00** «Марока вачыма гурмана».
**9.30, 16.00** Мультпарад.
**10.00, 19.45 Серыял «Горац».**
**11.00, 18.00 Серыял «Які малюе вецер».**
**12.40, 23.10** Знаёмства «Life».
**13.00 Драма «Нячыстае сумленне».**
**14.40, 23.25** «Кінаблакнот».
**15.00 Серыял «Альф».**
**16.30 Серыял «Гром у раі».**
**17.30** «Мой любімы гадаванец.
**20.50** «Вечарніца».
**21.05** «К-гульні» — «Лайт».
**21.15 Трылер «Мелоўн».**

### ВТБ
**6.00, 23.45** «PLAY».
**8.00, 18.00, 23.00** Скетч-шоу «6 кадраў».
**9.00, 14.00, 20.00 Серыял «Татавы дочкі».**
**10.00, 15.00, 19.00 Серыял «Ранеткі».**
**11.00** «Forward».
**16.00 Драма «Быць Стэнлі Кубрыкам».**
**21.00 Баявік «Выбух».**
**23.30** «Знаёмства «Life-4».

### РТР—БЕЛАРУСЬ
**7.00** «Раніца Расіі».
**9.20, 19.30 Серыял «Еўфрасіння».**
**10.10** «Вяртанне. Эдуард Хіль». Дак. фільм.
**11.00, 14.00, 17.00, 19.00** Весткі.
**11.30 Серыял «Дворык».**
**12.00, 20.30 Серыял «Лёсу загадкавае заўтра».**
**13.50, 16.50, 18.50, 22.20** Навіны — Беларусь.
**14.30** «Пра самае галоўнае». Ток-шоу.
**15.20** «Сапраўднае жыццё».
**16.10** «Формула кахання». Ток-шоу.
**17.30 «Кулагін і партнёры».**
**18.05 Серыял «Чорная багіня».**
**22.30 Серыял «Восеньскі дэтэктыў».**
**23.30** «Весткі.ru».
**23.50** «Паядынак».

### НТБ—БЕЛАРУСЬ
**5.55** «НТБ раніцай».
**8.40** «Следства вялі...».
**9.35, 15.35, 18.35** «Агляд. Надзвычайнае здарэнне».
**10.00, 13.00, 16.00, 19.00, 23.30** Сёння.
**10.20** «І зноў прывітанне!».
**11.15** «Спетае ў СССР».
**12.10** «Да суда».
**13.30 Серыял «Братва».**
**15.15** «Надзвычайнае здарэнне. Расследаванне».
**16.30 Серыял «Вяртанне Мухтара».**
**19.35 Серыял «Вуліцы разбітых ліхтароў».**
**21.40 Серыял «Глухар. Вяртанне».**
**23.55** «Вочная стаўка».
**0.45** «Асабліва небяспечны!».

### ТНТ
**5.00** «Невытлумачальна, але факт».
**6.00** Таксі.
**6.35, 10.30** «Нікеладэон на ТНТ».
**7.30, 14.05 «Лузары». Серыял.**
**8.30, 17.30, 19.00 «Універ». Сітком.**
**9.30, 18.00 Серыял «Шчаслівыя разам».**
**12.30** «Пінгвіны з «Мадагаскара». М/с.
**13.30 «Гуманоіды ў Каралёве». Сітком.**
**15.00 Камедыя «Проста надзвычайная».**
**17.00, 19.30 «Інтэрны». Сітком.**
**20.00 Камедыя «Каманда з прыгарада».**
**22.00, 1.50** «Дом-2».
**23.30** «Сэкс» з Анфісай Чэхавай.
**0.00** «Камедзі Клаб».
**1.00 «Кайл XY». Серыял.**
**2.50 «Крама «Імперыя». Камедыя.**
**4.40** «Камедыянты».
**4.50 «Саша + Маша». Серыял.**

### КУЛЬТУРА
**5.30** «Еўраньюс».
**9.00, 14.30, 18.30, 22.30** Навіны культуры.
**9.20** Галоўная роля.
**9.45 Маст. фільм «Доктар Калюжны».**
**11.05** «Утаймаванне каня. Пётр Клот». Дак. фільм.
**11.45** Дак. фільм «Лабірынты — магічныя лініі, накрэсленыя чалавекам».
**12.40** «Траццякоўка — дар бясцэнны!».
**13.05 Серыял «Вольга Сяргееўна».**
**14.40** «Падарожжа неразлучных сяброў». М/с.
**14.45** М/ф «Папялушка», «Адзін конік белы».
**15.10 Серыял «Прынцэса з Манджыпура».**
**15.35** Дак. серыял «Дзённік вялікай коткі».
**16.05** «Іншаземцы ў Расіі. Франц Лефорт. Чалавек, якога не было».
**16.35** Г. Берліёз. «Гаральд у Італіі». Сімфонія для альта з аркестрам.
**17.35** Прыступкі цывілізацыі. «Жанчыны-фараоны».
**19.05** Чорныя дзіркі. Белыя плямы.
**19.45** «Новая анталогія. Расійскія пісьменнікі».
**20.10, 1.40** «Сусветныя скарбы культуры».
**20.25, 0.55** Academia.
**21.10** Дак. фільм «Канстанцін Цыялкоўскі. Грамадзянін Сусвету».
**21.40** «Культурная рэвалюцыя».
**22.50 Маст. фільм «Дзіця».**
**0.30** Р. Шуман. «Венскі карнавал».
**0.50** Праграма перадач.

### НАСТАЛЬГІЯ
**5.00** «Чалавек і закон». Забойства Талгата Нігматуліна. 1986 год.
**6.00, 0.00** «Экспедыцыя ў Гімалаі». 1989 год.
**7.00** «Ты помніш нашы сустрэчы». Фільм-канцэрт. 1989 год.
**7.30, 13.35 «Начныя забавы». Маст. фільм.**
**9.00, 15.00, 21.00, 3.00** «Народжаныя ў СССР».
**10.00 «Асаблівы падыход». Тэлефільм.**
**11.00** «Спяём, сябры».
**11.50** «Не даспяваўшы куплета...». Дак. фільм памяці. 1994 год.
**14.40** «Гэта было, было...». Фільм-канцэрт.
**16.10** «Быў час».
**17.00** «Чалавек у бядзе». Дак. фільм. 1977 год.
**17.30** «Алё, мы шукаем талентаў». 1972 год.
**18.00** «Погляд». Гадавіна першага выхаду ў эфір. 1988 год.
**19.30 «Ішоў сабака па раялі». Маст. фільм.**
**20.35** «Спявае Ала Пугачова». Фільм-канцэрт. 1981 год.
**22.10** «Тэма». 1992 год.
**23.00** «...да 16 і старэйшым». Эфір 19.10.1989 года.
**1.00 «Быў месяц май». Маст. фільм.**
**4.00** «Музычная мазаіка». 1993 год.
**4.15** «Спецыяльна па вашым заказе». 1990 год.

### НАША КІНО
**6.30, 12.30** Камедыя Віктара Трэгубовіча «Адыходзячы — ідзі».
**8.30, 14.30** Меладрама «Небяспечны ўзрост».
**10.30, 16.30** Драма «Гол у Спаскія вароты».
**18.30, 0.30** Меладрама «Ноч пытанняў...».
**20.30, 2.30** Маст. фільм «Як жывяце, карасі?».
**22.30, 4.30** Камедыя «Волга-Волга».

### ДОМ КІНО
**3.00, 11.00, 19.00** Серыял «Памнажаючы смутак».
**3.45** Дэтэктыў «Раман выхаднога дня».
**5.35** Камедыя «Прыморскі бульвар».
**7.45** Маст. фільм «Золата».
**9.20** Кінараман «Вы мне пісалі...».
**11.40** Камедыя «Пена».
**13.05** Меладрама «Позняе каханне».
**15.35** Камедыя «Формула кахання».
**17.05** Маст. фільм «72 метры».
**19.50** Маст. фільм «Гульні матылькоў».
**21.35** Маст. фільм «Адзінокім выдзяляецца інтэрнат».
**23.05** Маст. фільм «Супрацоўнік НК».
**0.45** Камедыя «Усходні дантыст».

### ТБ-21
**9.00, 17.00, 1.00** Драма «Вясенняя казка».
**10.50, 18.50, 2.50** Баявік «Дом храбрых».
**12.40, 20.40, 4.40** Камедыя «Яна ненавідзіць мяне».
**15.00, 23.00, 7.00** Драма «Убачыць Парыж і памерці».

### ТБ1000
**3.00, 21.00** Драма «Свяшчэнны дым».
**5.00** Камедыя «Дзяўчаты з календара».
**7.00** Жахі «Дзяжурны аптэкар».
**8.30** Драма «Жарты ўбок».
**11.00** Драма «Сямейныя каштоўнасці».
**13.00** Камедыя «Горад шчасця».
**14.35** Драма «Высокая мода».
**17.00** Драма «Гамлет».
**19.00** Камедыя «Толькі ты і я».
**23.00** Меладрама «Полымя страсці».
**1.00** Драма «Змяні маё жыццё».

### ТБ3
**5.00** М/ф «Гадзіла».
**5.30** М/ф «Паляўнічыя на прывідаў».
**6.00** Дак. фільм «Адзінае выйсце».
**6.30, 15.00** «Як гэта зроблена».
**7.00** Дак. фільм «Сучасныя цуды».
**8.00, 13.00** Дак. фільм «Тайны стагоддзя».
**9.00, 17.00** «Ангар 13». Серыял.
**10.00, 18.00** «Касл». Серыял.
**11.00, 19.00** «Лялькі чараўніка». Серыял.
**12.00** Дак. фільм «Тэхналогіі будучыні».
**14.00, 23.00** Дак. фільм «Космас».
**15.30** Дак. фільм «Паддоследны трус».
**16.00** «Уцякач». Серыял.
**20.00** Дак. фільм «Фактар рызыкі».
**21.00** Маст. фільм «Зорныя вароты: на краі бясконцасці».
**0.00** «За мяжой магчымага». Серыял.
**1.00** Маст. фільм «Зорныя вароты: каўчэг праўды».
**3.00** «Анёл». Серыял.
**4.00** «Зена — каралева воінаў». Серыял.

### РАМАНТЫКА
**7.00, 18.40, 2.40, 5.20** «Дзеля кахання Глорыі».
**7.55, 10.40, 20.30** «Без вестак зніклая».
**8.50, 14.10, 0.55** «Паляванне на мільянера».
**9.45, 15.05, 3.35** «Доля-ліхадзейка».
**11.30, 16.55, 17.45, 21.20** «Паслухай, красуня».
**12.25, 1.50, 6.10** «Жанчыны на сцежцы вайны».
**13.20, 23.05, 4.30** «Мая Папялушка».
**16.00, 19.35, 22.10** «Дасканалая прыгажосць».
**0.00** «Парадоксы кахання».

### DIVA UNIVERSAL
**0.10** «У пагоні за свабодай». Маст. фільм.
**1.50** «Прызнанні экзатычнай танцоўшчыцы». Маст. фільм.
**3.30** «Халасты Дзед Мароз шукае спадарожніцу жыцця». Меладрама.
**5.00** «Дочкі Маклеода-VII». Серыял.
**5.50, 10.50** «Джордан расследуе». Серыял.
**6.40, 12.30, 18.20** «Дамы сям'і Гілмор-ІІ». Серыял.
**7.35** «Скрадзеная цнатлівасць». Маст. фільм.
**9.15** «Жаночыя штучкі». Маст. фільм.
**11.40, 19.10** «Сапраўдныя хатнія гаспадыні акругі Орындж-ІІ». Серыял.
**13.20** «Кошт прыгажосці». Маст. фільм.
**15.05** «Выкраданне». Маст. фільм.
**16.40, 21.40** «Копы-навабранцы». Серыял.
**20.00** «Пляткарка-ІІ». Серыял.
**22.30** «Інспектар мама: выкраданне ў рытме вальса». Маст. фільм.

### SyFy
**7.30, 13.20** Зачараваныя.
**9.10, 15.00** Зорныя вароты: Атлантыда.
**10.00, 15.50, 0.00** Прытворшчык.
**11.40, 17.30** Пункт прызначэння — праўда.
**18.25** «У пагоні за ўраганам». Баявік.
**20.00** «Лавец сноў». Драма.
**22.20** «Сем прыгодаў Сінбада». Баявік.
**1.40** Кароткаметражныя фільмы.

### ДЗІЦЯЧЫ СВЕТ
**5.00, 9.00, 13.00** Кінааповесць «Вясеннія перавёртышы».
**6.30, 10.30, 14.30** М/с «Малпачкі, наперад!», «Малпачкі ў оперы». М/ф «Птушка Тары».
**7.00, 11.00** М/ф «Маленькая чарадзейка», «Чалавек у паветры», «Стадыён шыварат-навыварат», «Легенда пра злога велікана».
**8.00, 12.00** М/ф «Агнявушка-паскакушка», «Дзякуй», «Чуфык», «У гасцяў у лета», «Дамашні цырк».
**15.00** Фільм-казка «Там, на невядомых дарожках...».
**16.10** М/с «Святлячок». М/ф: «Наша нянька», «Казка пра стары кедр».
**17.00** М/ф «Храбры кравец», «Як стаць вялікім», «Казка дзядулі Ай-По».
**18.00** М/ф «Ці то птушка, ці то звер», «Калі пясок узыдзе...», «Метэор» на рынгу», «Ара, бара, пух!».

### ЗДАРОЎЕ
**5.00, 19.00** Жаночы часопіс.
**5.30, 21.00** Не выходзячы з дому.
**6.00, 21.30** Як Вы сябе адчуваеце?
**6.30, 22.05** Няёмкія хваробы.
**7.20, 7.55, 13.45, 15.45, 17.30, 20.55, 22.55, 0.55** Азбука здароўя.
**7.25, 0.25** Увага, ежа!
**8.00, 1.00** Зялёная аптэка.
**8.30, 20.30, 1.30** Жыццё або Смерць?
**9.00, 2.00** Нетрадыцыйная медыцына.
**9.30, 2.30** Практыка здароўя.
**10.00, 3.00** Гісторыя хваробаў.
**10.40, 4.00** Пра дыеты і не толькі.
**11.10, 4.30** Найноўшыя дасягненні.
**11.40** Як не страціць здароўе.
**12.10** Пазнай сябе.
**12.40** Правілы здароўя.
**13.15** Я расту.
**13.50, 18.20** Набалелае пытанне.
**14.30** Выдаткі вытворчасці.
**15.00, 18.05** Энцыклапедыя памылак.
**15.15** Цела чалавека.
**15.50** Кабінет прыгажосці.
**16.30** Школа розуму.
**17.00** Курс лячэння.
**17.35** Панацэя.
**19.00** Элемент здароўя.
**20.00** Ты тое, што ты ясі.
**23.00** 10 рэчаў, якія вам трэба ведаць пра страту вагі.
**23.55** Памылкі здароўя.

### ТДК
**6.00, 7.50, 10.50, 11.50, 12.50, 14.00, 14.50, 16.50, 17.50, 18.50, 22.00, 0.35** Парады ТДК.
**6.25, 9.00, 14.55** Усё лепшае, для вас.
**7.25, 12.00, 18.00, 22.30, 5.00** Ваш доктар.
**8.00** Добрай раніцы, каханая!
**10.00, 17.00, 1.00** Красуня.
**11.00, 14.00, 2.00** Нашы дзеці.
**13.00** Філасофія здароўя.
**13.30** Маю права.
**15.55, 20.00** Ваш асабісты псіхолаг.
**19.00, 22.50** Люстэрка жыцця.
**21.00, 23.45** Сэксуальная рэвалюцыя.
**3.00** Гісторыя поспеху.
**4.00** Твой дом.

### DISCOVERY
**7.00, 14.45** «Пятая перадача».
**7.25, 15.15** «Брудная работка».
**8.20** Выжыць любой цаной.
**9.15, 18.00, 3.50** Разбуральнікі легендаў.
**10.10, 2.55, 6.05** Новы свет.
**11.05, 19.00, 5.10** Патрабуецца зборка.
**11.35, 19.30, 5.40** Цікава пра ўсё.
**12.00, 17.05, 21.00, 2.00** Зброя будучыні.
**12.55, 20.00, 1.00** «Top Gear».
**13.50** Круты цюнінг.
**16.10** Самыя цяжкія працы свету.
**22.00** «Спецназ Маямі».
**23.00** За кратамі.
**0.00** «На месцы злачынства».
**1.00, 4.45** «Маланкавыя катастрофы».

### NATIONAL GEOGRAPHIC
**5.00** Каліфарнійскія секвоі.
**6.00** Армія львоў.
**7.00, 12.00** Дзясятка лепшых фота «Nat Geo».
**8.00, 13.00** Дэтэктывы-дайверы.
**9.00, 15.00** Трыумф жыцця.
**10.00** Маё 11 верасня.
**11.00, 19.00, 1.00** Што будзе, калі...?
**11.30, 19.30, 1.30** Даведнік па свеце для гурманаў.
**14.00** Школа палявання на касатак.
**16.00, 4.00** Байкеры — ратавальнікі жывёл.
**17.00** Тайны Гуантанама.
**18.00** Суперзбудаванні.
**20.00, 23.00, 2.00** Ільвы-хуліганы.
**21.00, 0.00, 3.00** У аб'ектыве.
**22.00** Ідэальная зброя.

### TRAVEL
**5.00, 10.00, 14.00, 17.00, 21.00, 2.00** Сусветны падарожнік.
**6.00, 15.00** Падарожжы па краіне Оз.
**6.30, 12.30** Сафары для бабуль.
**7.00, 12.00, 13.00** Галівуд і віно.
**7.30, 13.30** Смак Чылі.
**8.00, 16.00, 4.30** Індыйскі банкет.
**8.30, 16.30** Хутка адкрыццё.
**9.00** Прыгоды на колах.
**9.30** Лыжны свет.
**11.00, 15.30, 4.00** Падарожжы па месцах вінаробства.
**11.30** Прагны вандроўнік.
**18.00, 23.00** Кулінарная Азія.
**19.00, 0.00** Сусветная адысея Джуліяна і Каміла.
**20.00, 1.00** Планета спорту.
**22.00, 3.00** Раскошныя падарожжы з Варунам Шармай.

### ANIMAL PLANET
**7.00** «Небяспечныя маршруты Макса».
**7.50, 17.20** «Самыя забаўныя жывёлы планеты».
**8.40** «Мода для сабак з Беверлі-Хілз».
**9.35, 6.35** На дне бездані.
**10.00** «Амаль як людзі».
**10.55** «Малпіна жыццё».
**11.20** Пад покрывам ночы.
**11.50** Тэрыторыя жывёл.
**12.45** Ветэрынары-стажоры.
**13.10** «Ветэрынарная «хуткая дапамога».
**13.40, 22.55, 3.30** Аддзел абароны жывёл.
**14.35, 19.10** Уводзіны ў сабаказнаўства.
**15.30, 20.10** Перакладчык з сабачай.
**16.25** Усё пра сабак.
**18.15, 21.05, 1.40** Выратавальнік змей.
**22.00, 2.35** На волю з пітбулем.
**23.50, 4.25** Здабыча — чалавек.
**0.45, 5.20** Дзікія і небяспечныя.
**6.10** «SOS дзікай прыроды».
**6.35** Шатландскае таварыства абароны жывёл.

### EUROSPORT
**9.30** Конны спорт. Канкур.
**10.00** Тэніс. Турнір WTA.
**16.15** Конны спорт. Сусветныя конныя гульні.
**18.15, 1.45** Футбол. Адборачны турнір Еўра-2012. Швейцарыя — Англія.
**19.15** Футбол. Адборачны турнір Еўра-2012. Боснія і Герцагавіна — Францыя.
**20.00** Футбол. Еўра-2012.
**20.10** Самыя дужыя людзі планеты.
**21.00** Байцоўскі клуб.
**0.05** Вось гэта дзіва!!!
**0.10** Пра рэстлінг.

### MTV
**5.00** Russian music.
**6.00** «Стэрэа_раніца».
**8.40** «Губка Боб квадратныя штаны».
**9.05** Вобыск і спатканне.
**9.30, 23.05** Школа прыколу.
**9.55, 13.50** Спатканне на выжыванне.
**10.25** Праверка чутак.
**10.55** Зоркі на далоні.
**11.25** MTV Top 20.
**12.20, 22.55** News блок.
**12.30** «13 кіналаж».
**13.00** Тачку на пракачку.
**13.25, 23.55** Наступны.
**14.15** Ужо можна.
**14.40, 18.20** Чыкі & Фрыкі.
**15.35, 19.10** «Подыум».
**16.25, 20.05** Мадэльная школа ведзьмы Джэніс.
**16.50, 20.30** Дрэнныя дзяўчаты.
**17.15, 21.30** «Каханне на шасцярых». Серыял.
**17.50, 21.00** «Сэкс у вялікім горадзе». Серыял.
**22.05** «Клініка». Серыял.
**22.30** «Пяцёра пад сонцам». Серыял.
**23.30** Тайныя спакусы курортнага гатэля.
**0.20** Music

### ІНТЭР+
**7.00, 7.30, 8.00, 8.30, 9.00, 12.00** Навіны.
**7.10, 7.40, 8.10, 8.40** Раніца з Інтэрам.
**9.10** Бацькі, якія кормяць.
**9.20, 17.05, 0.50** Серыял «Простыя ісціны».
**10.15, 16.40, 1.45** Серыял «Свая каманда».
**10.45, 18.00, 3.30** Серыял «Суседзі».
**11.10, 20.30** Серыял «Заручальны пярсцёнак».
**12.15** Я ўсё пра Вас ведаю.
**13.10** Ключавы момант.
**13.55** Знак якасці.
**14.25** Феерыя падарожжаў.
**14.45, 0.05** Судовыя справы.
**15.30, 22.05, 5.30** Серыял «Строгавы».
**18.25, 4.45** Ток-шоу «Разбор палётаў».
**19.15, 2.15** Серыял «Танга ўтраіх».
**20.00, 3.00** «Падрабязнасці».
**21.20, 4.00** Серыял «Невідзімкі».
**23.20** Легенды крымінальнага вышуку.
**23.50** Адваротны адлік. Падрыхтоўка да бою Віталь Клічко — Шэнан Брыгс.

## 19.05 ФІЛЬМ ДНЯ
**«САМАЯ АБАЯЛЬНАЯ І ПРЫВАБНАЯ» (СССР, 1985 г.)**
На якія толькі хітрыкі не пойдзе жанчына дзеля таго, каб наладзіць сваё асабістае жыццё! Маладая савецкая служачая Надзя ставіць мэту — чаго б гэта ні каштавала выйсці замуж. Аднак зрабіць гэта не так ужо проста.
**Рэжысёр** — Геральд Бежанаў. **У ролях:** Ірына Мураўёва, Леанід Кураўлёў, Таццяна Васільева, Міхаіл Какшэнаў, Лvirыса Удавічэнка, Аляксандр Абдулаў.

## ПЯТНІЦА, 8 КАСТРЫЧНІКА

### ПЕРШЫ
6.00, 7.00, 8.00, 9.00, 12.00, 13.00, 14.00, 15.00, 16.00, 17.00, 18.00, 19.00, 23.40 Навіны.
6.05, 1.35 Дзень спорту.
6.10, 7.10, 8.15 «Добрай раніцы, Беларусь!».
7.05, 8.10 Зона Х.
7.30, 11.50 Дзелавое жыццё.
8.35 Сфера інтарэсаў.
9.10, 19.55 Серыял «Ганначка». Заключная серыя.
10.10 Серыял «Спальны раён».
10.45, 17.50 Серыял «Маруся».
11.40 Актуальнае інтэрв'ю.
12.10 Меладрама «Мужчына ў доме».
13.45 «OFF STAGE LIFE».
14.05 «Школа доктара Камароўскага».
14.30 «Кухар дома».
15.20, 19.15 Навіны рэгіёна.
15.40 «Патрабуецца».
15.55, 23.55 «Зброя будучыні».
16.50 «Жыццё як жыццё».
19.25 «КЕНО».
19.30 «Зона Х». Вынікі тыдня.
19.55 Дак. фільм «Андрэй Міронаў. Звычайны цуд».
21.00 Панарама.
21.55 Камедыя «Па той бок ложка».
0.45 «У пошуках ісціны».

### АНТ
6.00, 9.00, 11.00, 13.00, 16.00, 18.00, 20.30, 1.45 Нашы навіны.
6.05 «Наша раніца».
9.05 «Жыць здорава!».
10.15 Серыял «Мая жонка мяне прываражыла».
11.05, 13.05, 16.10, 18.15, 21.00, 2.00 Навіны спорту.
11.10 Серыял «Шалёны анёл».
12.20 «Дэтэктывы».
13.10 «Кантрольная закупка».
13.45 «Модны прыгавор».
14.50 «Зразумець. Дараваць».
15.25 «Хачу ведаць».
16.15 Серыял «Заручальны пярсцёнак».
17.05 Серыял «Слова жанчыне».
18.20 «Чакай мяне». Беларусь.
18.55 «Няхай гавораць».
20.00 Час.
21.05 Футбол. Адборачны матч чэмпіянату Еўропы. Люксембург — Беларусь
23.10 «Наша Беларaша».
23.45 Маст. фільм «Казанова».

### ЛАД
6.35, 23.15 Серыял «Універ». Заключная серыя.
7.00 ЛАДная раніца.
8.00, 22.05 Тэлебарометр.
8.05 Серыял «Інтэрны».
8.35, 16.25 Серыял «Людзі Шпака».
9.35, 18.00 Серыял «Каханне як каханне».
10.40 Камедыя «Самая абаяльная і прывабная».
12.15 Час футбола.
12.40 Кінапробы.
13.00 Дак. фільм «Версальскі садоўнік».
13.55 Серыял «Пакахай мяне зноў».
14.55 М/с «Дракончык і яго сябры».
15.20 Пазакласная гадзіна.
15.35, 0.20 Серыял «Налётчыкі».
17.30 Усё пра бяспеку.
19.05 Драма «Халоднае лета 53-га...».
21.00 Калыханка.
21.15 «Рэпарцёр «Беларускай часінкі».
22.10 «Бітва экстрасэнсаў».
23.50 «Пра мастацтва».

### СТБ
6.00, 7.30, 10.30, 13.30, 16.30, 19.30, 22.30 «24 гадзіны».
6.10, 17.20 «Міншчына».
6.20 «Раніца. Студыя добрага настрою».
7.40, 20.10 «СТБ-спорт».
8.30, 20.25 Серыял «Жорсткі бізнэс».
9.30 «Аўтапанарама».
10.00 «Пяць гісторый».
10.40 Серыял «Багатая і каханая».
11.30 «Далёкія сваякі».
11.40, 17.30 «Званая вячэра».
12.35 Серыял «Мачаха».
13.50 «Не хлусі мне!».
14.40 Серыял «Студэнты 2».
15.35 Фінальны турнір тэлевізійнай гульні «Брэйн-рынг».
16.50 «Рэпарцёрскія гісторыі».
18.30 Ток-шоу «Лёс».
20.00 «Сталічныя падрабязнасці».
20.15 «Добры вечар, малы».
20.35 Камедыя «Высокі бландзін у чорным чаравіку».
22.55 «Гарачы лёд».
23.25 «Відзьма-нявідзьма».
0.10 Маст. фільм «Прадавец».
1.40 Серыял «Сакрэтныя матэрыялы».

### МІР
5.00, 6.00, 7.00, 8.00, 9.00, 10.00, 11.00, 12.00, 13.00, 14.00, 15.00, 16.00, 17.00, 18.00, 21.00, 23.00, 0.00, 1.00 Навіны Садружнасці.
5.05 «Прагрэс».
6.05 «Цік-так».
6.20 М/с «Казкі лясных чалавечкаў».
6.30 Серыял «Біндзі: дзяўчынка з джунгляў».
7.05 «Шчырая размова».
7.35 Серыял «Дзядуля маёй мары».
8.05 Серыял «Нашы суседзі».
9.05 «Смачны свет. Курдская кухня».
9.40, 20.45 «Рэспубліка сёння».
10.05, 2.00 Серыял «Ваўчыха».
11.05, 3.00 Маст. фільм «Перад світаннем».
13.05 М/с «Прыгоды ў краіне эльфаў».
13.30 Серыял «Старшакласнікі 2».
14.05 «Хіт-экспрэс».
15.20 «Даведнік».
16.05, 1.05 Серыял «Вядзьмарскае каханне».
17.05 «Прагрэс».
18.20 «Акцэнты».
18.30 «Дыяспары».
19.00 Маст. фільм «Выбух».
21.20 «Зорнае жыццё».
22.20, 0.05 Маст. фільм «Сэрца мядзведзіцы».

### 8 КАНАЛ
7.00, 10.55, 12.55, 16.25, 19.40, 21.10, 23.50 «Надвор'е».
7.05 Серыял «Сям'я Кардзье».
8.45, 19.25 Знаёмства «Life».
9.00 «Мой любімы гадаванец».
9.30, 16.30 Мультпарад.
10.00 Серыял «Горац».
11.00 Серыял «Які малюе вецер».
12.35 Кінаблакнот.
13.00 Драма «Багацце кахання».
15.00 Серыял «Альф».
16.30 Серыял «Гром у раі».
17.30 «Адшукваецца адпачынак».
18.00 Серыял «Абаронца».
19.00 «Бульбокс».
19.45 Серыял «Яе звалі Нікіта».
20.50 «Вечарніца».
21.05 «К-відэа для ўсёй сям'і».
21.15 Драма «Доўгая зіма».

### ВТБ
6.00, 23.30 «PLAY».
8.00, 18.00, 23.00 Скетч-шоу «6 кадраў».
9.00, 14.00, 20.00 Серыял «Татавы дочкі».
10.00, 15.00, 19.00 Серыял «Ранеткі».
11.00 «Знаёмства «Life-4».
11.15 «Forward».
16.00 Баявік «Выбух».
21.00 Камедыя «Кватарант».

### РТР—БЕЛАРУСЬ
7.00 «Раніца Расіі».
9.20, 19.30 Серыял «Еўфрасіння».
10.10 «Мой сярэбраны шар. Настасся Вярцінская».
11.00, 14.00, 17.00, 19.00 Весткі.
11.30 Серыял «Дворык».
12.00 Серыял «Лёсу загадкавае заўтра».
13.50, 16.50, 18.50, 22.30 Навіны — Беларусь.
14.30 «Пра самае галоўнае». Ток-шоу.
15.20 «Сапраўднае жыццё».
16.10 «Формула кахання». Ток-шоу.
17.30 «Кулагін і партнёры».
18.05 Серыял «Чорная багіня».
20.30 «Крывое люстэрка».
22.40 Маст. фільм «Сумная дама чырваў».
0.25 Маст. фільм «Чужыя страсці».

### НТБ—БЕЛАРУСЬ
5.55 «НТБ раніцай».
8.30 «Мама ў вялікім горадзе».
9.00 «Чыстасардэчнае прызнанне».
9.35, 15.35, 18.35 «Агляд. Надзвычайнае здарэнне».
10.00, 13.00, 16.00, 19.00 Сёння.
10.25 «І зноў прывітанне!».
11.15 «Бітва за Поўнач».
12.05 «Да суда».
13.30 Серыял «Братва».
15.10 «Асабліва небяспечны!».
16.30 Серыял «Вяртанне Мухтара».
19.35 «Следства вялі...».
20.35 «Надзвычайнае здарэнне. Расследаванне».
21.00 Гарэлка: гісторыя ўсерасійскага застолля».
22.55 Арэна вострых дыскусій.
0.05 Баявік «Ідэальныя ўцёкі».

### ТНТ
5.00 «Невытлумачальна, але факт».
6.00 Таксі.
6.35, 10.30 «Нікеладэон на ТНТ».
7.30, 14.05 «Лузары». Серыял.
8.30, 17.30 «Універ». Сітком.
9.30, 18.00 Серыял «Шчаслівыя разам».
12.30 «Пінгвіны з «Мадагаскара». М/с.
13.30 «Гуманоіды ў Каралёве». Сітком.
15.00 «Каммандо з прыгарада». Камедыя.
17.00 «Інтэрны». Сітком.
19.00 «Бітва экстрасэнсаў».
20.00 «Камедзі Клаб».
21.00 «Comedy Woman».
22.00 «Дом-2».
23.30 «Сэкс» з Анфісай Чэхавай.
1.00 «Кайл XV». Серыял.
1.50 «Пальмета». Трылер.
4.10 «Саша + Маша». Серыял.
4.40 «Камедыянты».

### КУЛЬТУРА
5.30 «Еўраньюс».
9.00, 14.30, 18.30, 22.30 Навіны культуры.
9.20 « Галоўная роля.
9.45 Маст. фільм «Гарачыя дзянькі».
11.15 «Старацель». Іван Аксакаў.
11.55 Дак. фільм «Жанчыны-фараоны».
12.45 «Падарожжы музыканта».
13.15 Серыял «Вольга Сяргееўна».
14.40 «У музей — без павадка».
14.50 М/ф «Мядзведжы вугал».
15.05 «За сямю пячаткамі».
15.35 «Дзённік вялікай коткі». Дак. серыял.
16.05 «Іншаземцы ў Расіі. Метамарфозы Якава Бруса».
16.30, 22.10 «Сусветныя скарбы культуры».
16.45 Білет у Вялікі.
17.25, 0.55 Дак. фільм «Адчайныя дэгустатары адпраўляюцца... у эпоху Рэгенцтва».
18.45 Маст. фільм «Дурненькая».
20.25 Дак. фільм «Абрам ды Мар'я».
22.50 «Прэс-клуб XXI».
23.45 «Ё-Ё Ма і сябры. Песні радасці і міру».

### НАСТАЛЬГІЯ
5.00 «Спяём, сябры».
5.50 «Не даспяваўшы куплета...». Дак. фільм. 1994 год.
7.35, 1.30 «Начныя забавы». Маст. фільм.
8.40 «Гэта было, было...». Фільм-канцэрт.
9.00, 15.00, 21.00, 3.00 «Народжаныя ў СССР».
10.10 «Быў час».
11.00 «Чалавек у бядзе». Дак. фільм. 1977 год.
11.30 «Алё, мы шукаем таленты». 1972 год.
12.00 «Погляд». 1988 год.
13.30 «Ішоў сабака па раялі». Маст. фільм.
14.35 «Спявае Ала Пугачова». Фільм-канцэрт. 1981 год.
16.10 «Тэма». 1992 год.
17.00 Сустрэча ў канцэртнай студыі Астанкіна з пісьменнікам Юліянам Сямёнавым. 1983 год.
18.30 «20 хвілін з «Песнярамі». Фільм-канцэрт. 1980 год.
18.50 «Клуб падарожнікаў».
19.35 «Следства вядуць знатакі». Тэлефільм. 1971 год.
22.10 «Кінапанарама». 1990 год.
23.00 «Чалавек і закон». Забойства Талгата Нігматуліна. 1986 год.
0.00 «Экспедыцыя ў Гімалаі». 1989 год.
1.00 «Ты помніш нашы сустрэчы». Фільм-канцэрт. 1989 год.
4.00 «Асаблівы падыход». Тэлефільм.

### НАША КІНО
6.30, 12.30 Меладрама «Ноч пытанняў..».
8.30, 14.30 Маст. фільм «Як жывеце, карасі?».
10.30, 16.30 Камедыя «Волга-Волга».
18.30, 0.30 Драма «Выконваючы абавязкі».
20.30, 2.30 Камедыя «Дон Сезар дэ Базан».
22.45, 4.45 Драма «Якія сышлі з нябёсаў».

### ДОМ КІНО
3.00, 11.00, 19.00 Серыял «Які памнажае смутак».
3.45 Маст. фільм «Другое дыханне. На рубяжы атакі».
5.30 Камедыя «Філіял».
7.10 Драма «Плашчаніца Аляксандра Неўскага».
9.15 Меладрама «А калі гэта каханне?».
11.45 Маст. фільм «Дваранскае гняздо».
13.30 Маст. фільм «Безбацькоўства».
15.05 Камедыя «Інкогніта з Пецярбурга».
16.35 Фільм-катастрофа «Экіпаж».
19.45 Маст. фільм «Залатое сячэнне».
21.20 Маст. фільм «Жыве такі хлопец».
23.00 Меладрама «Мужчынскія партрэты».
1.25 Дэтэктыў «Спыніўся цягнік».

### ТБ-21
9.00, 17.00, 1.00 Драма «Супраціўленне».
10.35, 18.35, 2.35 Трылер «Дзікая ўдача».
12.10, 20.10, 4.10 Фантастыка «Прарок».
13.50, 21.50, 5.50 Камедыя «Шалёныя грошы».
15.30, 23.30, 7.30 Трылер «Ракавы інстынкт».

### ТБ1000
3.00 Камедыя «Сэнс жыцця па Монці Пайтану».
5.00 Камедыя «Толькі ты і я».
6.35 Драма «Высокая мода».
9.00 Камедыя «Горад шчасця».
11.00 Драма «Гамлет».
13.00 Камедыя «Мой каханы марсіянін».
15.00 Камедыя «Надзвычайна верная жонка».
17.00 Камедыя «Хлопчык у дзяўчынцы».
19.00 Камедыя «Перамотка».
21.00 Вестэрн «Цягнік на Юму».
23.05 Меладрама «Прадаўшчыца».
1.00 Камедыя «Мамачка — маньячка-забойца».

### ТБ3
5.00 М/ф «Гадзіла».
5.30 М/ф «Паляўнічыя на прывідаў».
6.00 Дак. фільм «Паддоследны трус».
6.30, 15.00 «Як гэта зроблена».
7.00 Дак. фільм «Сучасныя цуды».
8.00, 13.00 Дак. фільм «Тайны стагоддзя».
9.00, 17.00 «Ангар 13». Серыял.
10.00 «Касл». Серыял.
11.00 «Лялькі чараўніка». Серыял.
12.00 Дак. фільм «Фактар рызыкі».
14.00 Дак. фільм «Космас».
15.00 «Як гэта зроблена».
15.30 Дак. фільм «Свет у разрэзе».
16.00 «Уцякач». Серыял.
18.00 «Мерлін». Серыял.
20.00 «Падзея». Серыял.
22.00 «Сховішча». Серыял.
23.00 «Псі-фактар». Серыял.
0.00 Еўрапейскі покерны тур.
1.00 Маст. фільм «Зорныя вароты: на краі бясконцасці».
3.00 «Анёл». Серыял.
4.00 «Зена — каралева воінаў». Серыял.

### РАМАНТЫКА
7.00, 18.40, 2.40, 5.20 «Дзеля кахання Глорыі».
7.55, 10.40, 20.30 «Без вестак зніклая».
8.50, 14.10, 0.55 «Паляванне на мільянера».
9.45, 15.05, 3.35 «Доля-ліхадзейка».
11.30, 16.55, 17.45, 21.20 «Паслухай, красуня».
12.25, 1.50, 6.10 «Жанчыны на сцежцы вайны».
13.20, 23.05, 4.30 «Мая Папялушка».
16.00, 19.35, 22.10 «Дасканалая прыгажосць».
0.00 «Парадоксы кахання».

### DIVA UNIVERSAL
0.10 «Вінаватыя сэрцы». Драма.
3.20 «Месца, названае домам». Маст. фільм.
5.00 «Дочкі Маклеода-VII». Серыял.
5.50, 10.50 «Джордан расследуе». Серыял.
6.40, 12.30, 18.20 «Дамы сям'і Гілмор-II». Серыял.
7.30 «Інспектар мама: выкраданне ў рытме вальса». Маст. фільм.
9.10 «Альберт Уокер». Маст. фільм.
11.40, 19.10 «Сапраўдныя хатнія гаспадыні акругі Орындж-II». Серыял.
13.20 «Схаваныя злачынствы». Маст. фільм.
15.00 «Скрадзеная цнатлівасць». Маст. фільм.
16.40, 21.40 «Міласэрнасць». Серыял.
20.00 «Добрая жонка». Серыял.
20.50 «Копы-навабранцы». Серыял.
23.20 «Дублёрка». Маст. фільм.

### SyFy
7.30, 13.20 Зачараваныя.
9.10, 15.00, 18.20 Зорныя вароты: Атлантыда.
10.00, 15.50, 1.05 Прытворшчык.
11.40 Легенда пра Шукальніка.
17.30 Пункт прызначэння — праўда.
20.00 «Начны дазор». Фэнтэзі.
22.00 «Дзённы дазор». Фэнтэзі.
0.20 «Як здымаўся «Начны дазор».
1.55 Кароткаметражныя фільмы.

### ДЗІЦЯЧЫ СВЕТ
5.00, 9.00, 13.00 Фільм-казка «Там, на невядомых дарожках...».
6.10, 10.10, 14.10 М/с «Святлячок». М/ф: «Наша нянька», «Казка пра стары кедр».
7.00, 11.00 М/ф «Храбры кравец», «Як стаць вялікім», «Казка дзядулі Ай-По».
8.00, 12.00 М/ф «Ці то птушка, ці то звер», «Калі пясок узыдзе...», «Метэор на рынгу», «Ара, бара, пух!», «Казка».
15.00 Маст. фільм «Што з табой адбываецца?».
16.10 М/с «Святлячок». М/ф «У гасцях у гномаў», «Ах, гэтыя жмуркі».
17.00 М/ф «Каралеўскія зайцы», «Чынк», «Самы галоўны», «Машачка».
18.00 М/ф «Іванка», «Выпадак з бегемотам», «Спадчына чараўніка Бахрама», «Верны сродак».

### ЗДАРОЎЕ
5.00, 20.00 Як не страціць здароўе.
5.30, 20.30 Пазнай сябе.
6.00, 22.00 Правілы здароўя.
6.30, 22.30 Я расту.
7.00, 9.00, 12.20, 12.55, 18.00, 22.25, 0.55 Азбука здароўя.
7.05, 23.00 Набалелае пытанне.
7.45, 23.40 Выдаткі вытворчасці.
8.15, 0.10 Энцыклапедыя памылак.
8.30, 0.25 Цела чалавека.
9.05, 1.00 Кабінет прыгажосці.
9.35, 1.30 Школа розуму.
10.15 Цяга да жыцця.
10.55 Будзем здаровыя.
11.30, 21.05 Вярні сабе маладосць.
12.25 Курс лячэння.
13.00 Панацэя.
13.40 Набалелае пытанне.
14.20 Элемент здароўя.
14.50, 18.05 Ты тое, што ты ясі.
15.20 Жаночы часопіс.
15.50 Хто старэе хутчэй?
16.20 Я перамог гэты боль.
17.00 Нетрадыцыйная медыцына.
17.30 Практыка здароўя.
18.35 Сакрэты здароўя.
19.00 Пра дыеты і не толькі.
19.30 Найноўшыя дасягненні.
2.00 10 рэчаў, якія вам трэба ведаць пра сон.

### ТДК
6.00, 10.50, 11.50, 13.00, 14.00, 14.50, 17.50, 18.50, 22.00 Парады ТДК.
6.25, 9.00, 14.55 Усё лепшае, для вас.
7.25, 12.00, 18.00, 22.10, 5.00 Ваш доктар.
7.50 Сакрэты здароўя.
8.00 Добрай раніцы, каханая!
10.00, 17.00, 1.00 Красуня.
11.00, 14.00, 2.00 Нашы дзеці.
13.25, 4.00 Твой дом.
15.55, 20.00 Ваш асабісты псіхолаг.
19.00, 22.30 Люстэрка жыцця.
21.00, 23.30 Сэксуальная рэвалюцыя.
3.00 Гісторыя поспеху.

### DISCOVERY
7.00, 14.45 «Пятая перадача».
7.25, 15.15 «Брудная работка».
8.20 Выжыць любой цаной.
9.15, 18.00, 22.00, 3.50 Разбуральнікі легендаў.
10.10, 2.55, 6.05 Новы свет.
11.05, 19.00, 5.10 Патрабуецца зборка.
11.35, 19.30, 5.40 Цікава пра ўсё.
12.00, 17.05, 0.00 Зброя будучыні.
12.55, 20.00, 1.00 «Top Gear».
13.50 Круты цюнінг.
16.10 Найцяжэйшыя працы свету.
21.00, 2.00 Вынайсці будучыню.
23.00 Адпачываючая нацыя.
1.00, 4.45 «Маланкавыя катастрофы».

### NATIONAL GEOGRAPHIC
5.00 Небяспечныя сустрэчы.
6.00 Школа палявання для касатак.
7.00, 12.00 Ільвы-хуліганы.
8.00, 13.00 У аб'ектыве.
9.00, 15.00 Трыумф жыцця.
10.00 Тайны Гуантанама.
11.00 Што будзе, калі...?
11.30, 19.30, 1.30 Даведнік па свеце для гурманаў.
14.00 Армія ласасёвых акул.
16.00, 4.00 Байкеры — ратавальнікі жывёл.
17.00 Хуткая дапамога ў Афганістане — погляд знутры.
18.00 Суперзбудаванні.
19.00, 1.00 Вясёлая навука.
20.00, 23.00, 2.00 Вывяржэнне, якое спыніла сусвет.
21.00, 0.00, 3.00 Дзённікі крушэння лайнера.
22.00 Ідэальная зброя.

### TRAVEL
5.00, 10.00, 14.00, 17.00, 21.00, 23.00, 2.00 Сусветны падарожнік.
6.00, 15.00 Падарожжы па краіне Оз.
6.30, 12.30 Сафары для бабуль.
7.00, 13.00 Лепшыя падарожжы.
7.30, 13.30 Падарожнічайце сёння.
8.00, 16.00 Індыйскі банкет.
8.30, 16.30 Хутка адкрыццё.
9.00 Лепшыя аўтападарожжы.
9.30 Лыжны свет.
11.00, 15.30 Падарожжы па месцах вінаробства.
11.30 Прагны вандроўнік.
12.00 Смак Чылі.
19.00, 0.00 Экзотыка ў жыцці.
20.00, 1.00 Даведнік для шукальнікаў прыгодаў.
20.30, 1.30 ФотаДаследчыкі.
22.00, 3.00 Планета спорту.
4.00 Шэф-кухар за мяжой.
4.30 Смак Мексікі.

### ANIMAL PLANET
7.00 Паляўнічыя на кракадзілаў.
7.50, 17.20 «Самыя забаўныя жывёлы планеты».
8.40 Усё пра сабак.
9.35 На дне бездані.
10.00 На волю з пітбулем.
10.55 «Малпіна жыццё».
11.20 Пад покрывам ночы.
11.50 Тэрыторыя жывёл.
12.45 Ветэрынары-стажоры.
13.10 «Ветэрынарная «хуткая дапамога».
13.40, 22.55, 3.30 Паліцыя Маямі — аддзел па абароне жывёл.
14.35, 19.10 Уводзіны ў сабаказнаўства.
15.30, 20.10 Перакладчык з сабачай.
16.25 Справа майстра баіцца.
18.15 Дзіўныя прыгоды ў акіяне.
21.05, 1.40 Кітовыя войны.
22.00, 2.35 Чужак сярод мядзведзяў.
23.50, 4.25 Коста-рыканскія кракадзілы-забойцы.
0.45, 5.20 Дзікія і небяспечныя.
6.10 «SOS дзікай прыроды».
6.35 «Шатландскае таварыства абароны жывёл».

### EUROSPORT
9.30, 18.00, 1.00 Тэніс. Турнір WTA.
16.15, 22.10 Футбол. Адборачны турнір Еўра-2012. Боснія і Герцагавіна — Францыя.
17.00 Футбол. Адборачны турнір Еўра-2012. Швейцарыя — Англія.
18.00, 20.00, 0.00 Футбол. Еўра-2012.
19.55 Алімпійскія гульні.
21.00 Вось гэта дзіва!!!
22.00 Боўлінг.
23.00 Самыя дужыя людзі планеты.

### MTV
5.00 Russian music.
6.00 «Стэрэа_раніца».
8.40 «Губка Боб квадратныя штаны».
9.05 Вобыск і спатканне.
9.30 Школа прыкола.
9.55, 13.50 Спатканне на выжыванне.
10.25, 23.05 Трэндзі.
10.55 Зоркі на далоні.
11.25 Руская дзясятка.
12.20, 22.55 News блок.
12.30 Ікона відэагульняў.
13.00 Тачку на пракачку.
13.25 Наступны.
14.15 Ужо можна.
14.40, 18.20 Чыкі & Фрыкі.
15.35, 19.10 «Подыум».
16.25 Мадэльная школа ведзьмы Джэніс.
16.50 Дрэнныя дзяўчаты.
17.15, 21.30 Серыял «Каханне на шасцярых».
17.50, 21.00 Серыял «Сэкс у вялікім горадзе».
20.00 Папялушка 2:0.
22.05 Серыял «Клініка».
22.30 Серыял «Пяцёра пад сонцам».
23.35 "World Stage": «Smashing Pumpkins».
0.35 Music.

### ІНТЭР+
7.00, 7.30, 8.00, 8.30, 9.00, 12.00 Навіны.
7.10, 7.40, 8.10, 8.40 Раніца з Інтэрам.
9.10 Бацькі, якія кормяць.
9.20 Серыял «Простыя ісціны».
10.15 Серыял «Свая каманда».
10.45, 18.00, 3.30 Серыял «Суседзі».
11.10, 20.30 Серыял «Заручальны пярсцёнак».
12.15 Я ўсё пра Вас ведаю.
13.05 Ключавы момант.
13.50 «Знак якасці».
14.20 Феерыя падарожжаў.
14.40, 4.00 Судовыя справы.
15.25 Серыял «Строгавы».
16.35 Маст. фільм «Востраў скарбаў».
18.25, 4.40 Ток-шоу «Разбор палётаў».
19.15, 2.15 Серыял «Танга ўтраіх».
20.00, 3.00 «Падрабязнасці».
22.05 Дак. фільм «Дзеці — зоркі. Цацкі славы».
23.00 Вялікая палітыка.
1.55 Адваротны адлік. Падрыхтоўка да бою Віталь Клічко — Шэнан Брыгс.
5.25 Украінская топ-дваццатка.
6.45 Замкі і крэпасці Украіны.

### 21.55 ФІЛЬМ ДНЯ
**«ПА ТОЙ БОК ЛОЖКА» (ФРАНЦЫЯ, 2008 г.)**

Арыядна і Х'юга разам ужо 10 гадоў, і іх сямейнае жыццё даўно ператварылася ў руціну і ўзаемныя папрокі, але аднойчы іх цярпенню прыходзіць канец. Яны вырашаюць памяняцца месцамі. Тут і ўзнікае мноства сітуацый, якія стануць сапраўднай праверкай для іх.

**Рэжысёр** — Паскал Пузаду. **У ролях**: Сафі Марсо, Дэні Бун, Антуан Дзюлеры, Ралан Жыро.

## СУБОТА, 9 КАСТРЫЧНІКА

### ПЕРШЫ
6.50 Дак. серыял «Асабнякі, дзе вяршылася гісторыя».
7.15 Існасць.
7.45, 0.00 Дзень спорту.
7.55 «Добрай раніцы, Беларусь!».
9.00, 12.00, 15.00, 19.00 Навіны.
9.10 Здароўе.
9.40 «Кухар дома».
10.10 «Аўташкола».
10.55 Камедыя «Залатое цяля».
14.10 «Гарачыя кропкі».
14.35 «Зона Х». Вынікі тыдня.
15.15 Навіны рэгіёна.
15.35 Вакол планеты.
16.15 «Праверка чутак».
16.45 «Дзеці Еўрабачання: Андрэй Кунец».
17.10 «Гараджане»: Барселона».
17.40 «Зямля беларуская». «Летапіс Жыткавічаў».
17.55 «Ваша лато».
18.45 Латарэя «Пяцёрачка».
19.25 «КЕНО».
19.30 «Новая хваля».
21.00 Панарама.
21.50 Меладрама «Мільянер з трушчобаў».
0.10 Драма «Бронсан».

### АНТ
7.00 «Суботняя раніца».
8.00, 9.00, 16.00, 20.30 Нашы навіны.
9.05 Серыял «Мая цудоўная нянька».
9.45 «Здароўе».
10.30 «Смак».
11.10 «Разумніцы і разумнікі».
11.55 «Чаго хоча глядач?».
12.25 Маст. фільм «На спіне ў чорнага ката».
14.10 «Хвіліна славы».
16.15, 21.00 Навіны спорту.
16.20 «Тур дэ Франс».
17.15 «Марына Дзюжава. «Я ўся такая раптоўная, супярэчлівая...».
18.15 «Адзін супраць усіх».
19.15 «Цудоўная пяцёрка-5».
21.05 «Што? Дзе? Калі?» у Беларусі.
22.30 «Пражэктарперысхілтан».
23.10 Маст. фільм «Парыж».

### ЛАД
7.45 «Смачна з Барысам Бурдой».
8.15 Усё пра бяспеку.
8.40 Нашы тэсты.
9.50 «Рэальны свет».
10.25 Жансавет.
11.10, 20.15 Тэлебарометр.
11.15 «Страсці па культуры».
11.55 Серыял «Недахопы і іх паклоннікі».
15.50 Серыял «Непрыгожая Бэці-2».
16.55 Хакей. КХЛ. Дынама (Мінск) — «Лакаматыў» (Яраслаўль).
19.15 Бенефіс Ю. Гальцава і А. Варабей.
20.20 Баявік «Казіно Раяль».
22.45 Жывы гук.
23.30 Меладрама «Шчасце Эмы».

### СТБ
7.00 Маст. фільм «Храбры кравец».
8.00 Камедыя «Высокі бландзін у чорным чаравіку».
9.35 «Давай паспрабуем?».
10.30 «Мінск і мінчане».
11.05 «КультУРА!».
11.35 «Салдаты. Залатыя серыі».
13.15 «Новыя падарожжы дылетанта».
13.50 Маст. фільм «Я шагаю па Маскве».
15.20 «Дарагая перадача».
15.45 «Відзьма-нявідзьма».
16.30, 19.30 «24 гадзіны».
16.45 «Наша справа».
17.00 «Вялікі горад».
17.40 Маст. фільм «Восеньскі вальс».
20.00 «СТБ-спорт».
20.10 «Зорны рынг». Фіналістка конкурсу «Еўрабачанне-2010» Сафура супраць дуэта «Аляксандра і Канстанцін».
21.30 Маст. фільм «Байцоўскі клуб».
0.05 Маст. фільм «Жорсткая міласэрнасць».
1.45 «Сакрэтныя матэрыялы». Серыял.

### МІР
5.00, 12.40 Серыял «Камісар Мегрэ».
5.50 «Даведнік».
6.20, 3.50 Дак. фільм «Луўр. Самы вялікі музей свету».
7.30 М/с «Тры мядзведзі».
8.00 Серыял «Легенда пра Вільгельма Тэля».
8.30 «Эксперыментатары».
8.45 «Мільён пытанняў пра прыроду».
9.00, 15.00 Навіны Садружнасці.
9.10 «Сто пытанняў пра Садружнасць».
9.40 «Мар, дзейнічай, будзь!».
10.10 «Смачны свет. Даргінская кухня».
10.40 «Любімыя акцёры».
10.50 Казка «Храбры кравец».
13.40, 23.35 «Доказы віны».
14.30 «Саюзнікі».
15.10, 21.45 Маст. фільм «Адлюстраванне».
17.00 Простыя лічбы.
17.35 «Навіны Садружнасці. Культура».
18.20, 1.00 Маст. фільм «Мужчына для жыцця».
20.00 Серыял «Лабірынты розуму».
21.00 «Асабістыя рэчы з Андрэем Максімавым».
0.25 «Пра што не прынята гаварыць».
3.00 «Спецрасследаванне».

### 8 КАНАЛ
9.00, 9.55, 12.30, 17.55, 18.40, 21.10, 23.35 «Надвор'е».
9.05 «Пляткарка».
9.15, 15.00 «Мультпарад».
9.30, 18.25 Знаёмствы «Life».
9.45 «На рыбалку з Юрыем Заслаўскім».
10.00 Драма «Доўгая зіма».
12.35 Камедыя «Сэрцаедкі».
16.00 «Адшукваецца адпачынак».
16.30 Серыял «Гром у раі».
17.30, 23.15 «Кінаблакнот».
18.00 «Баі без правілаў».
18.45 Баявік «Грашовы цягнік».
20.50 «Вечарніца».
21.05 «К-гульні» — «Лайт».
21.15 Камедыя «Шэсць дзён, сем начэй».

### ВТБ
6.00, 23.00 «PLAY».
10.30 Серыял «Татавы дочкі».
13.00 Серыял «Ранеткі».
16.00 Камедыя «Кватарант».
18.00, 22.00 Скетч-шоу «6 кадраў».
20.00 Камедыя «Мільярды Бейлі».

### РТР—БЕЛАРУСЬ
7.00 «Крывое люстэрка».
8.45 Маст. фільм «Чужыя страсці».
10.25 «Ранішняя пошта з Ларысай Грыбалёвай».
11.00, 14.00, 19.00 Весткі.
11.10 «Суботнік».
11.50 Маст. фільм «Сумная дама чырваў».
13.10 «Нататкі натураліста».
14.15 «Мая планета». «Ямал. Край зямлі».
14.25 «Абрамцава». Дак. фільм.
15.15, 1.40 Дэтэктыў «Начное здарэнне».
17.00 «Суботні вечар».
19.40 «Носіка ведае кожны. Памяці караля эпізода».
20.35 Маст. фільм «Завіруха».
23.50 Маст. фільм «На сямі вятрах».

### НТБ—БЕЛАРУСЬ
7.35 «Агляд».
8.00, 10.00, 13.00, 16.00, 19.00 Сёння.
8.20 «Авіятары».
8.50 «Выратавальнікі».
9.20 «Жывуць жа людзі!».
10.20 «Галоўная дарога».
10.50 «Кулінарны паядынак».
11.55 «Кватэрнае пытанне».
13.25 «Жаночы погляд».
14.15 Фантастыка «Загадка Сфінкса».
16.20 «Справа цёмная». «Замах на Леніна».
17.25 «Вочная стаўка».
18.25 «Агляд. Надзвычайнае здарэнне».
19.30 «Прафесія—рэпарцёр».
20.05 «Праграма Максімум».
21.15 «Рускія сенсацыі».
22.15 «Ты не паверыш!».
23.15 Маст. фільм «Майстар».
0.55 «ДзіДзюЛя: інструментальнае шоу LIVE!».

### ТНТ
5.00 «Сапраўдныя монстры». М/с.
6.00 «Котасабака». М/с.
7.05 «Лузары». Серыял.
8.00 Клуб былых жонак.
9.00 Еш і худзей!
9.30 Школа рамонту.
10.30 «Cosmopolitan». Відэаверсія».
11.30 «Немагчымае магчыма». Дак. фільм.
12.35 «Пінгвіны з «Мадагаскара». М/с.
13.00 «Камедзі Клаб».
14.00 «Універ». Сітком.
16.00 «Зорныя войны: эпізод 4 — новая надзея». Фантастыка.
18.30, 21.30 «Comedy Батл».
19.00 «Зорныя войны: эпізод 5 — імперыя наносіць удар у адказ». Фантастыка.
22.00, 1.15 «Дом-2».
23.30 «Забойная ліга».
0.40 «Сэкс» з Анфісай Чэхавай.
2.15 «Шалёны горад». Трылер.
4.25 Серыял «Саша + Маша».

### КУЛЬТУРА
5.30 «Еўраньюс».
9.00, 0.50, 1.50 Праграма перадач.
9.10 Біблейскі сюжэт.
9.40 Маст. фільм «Школа мужнасці».
11.20 «Асабісты час».
11.50 Маст. фільм «Шчаня з сузор'я Гончых Псоў».
13.00 М/ф: «Мяжа», «Нагрыс».
13.40 «Нататкі натураліста».
14.05 «Відавочнае—неверагоднае».
14.35 Гульні класікаў.
15.30 Маст. фільм «Нязваны сябар».
17.00 Вялікія раманы XX стагоддзя.
17.25, 0.55 «Шукальнікі». «Савецкі Галівуд».
18.15 «Рамантыка раманса».
18.55 Спектакль «Далей — цішыня...».
21.25 70 гадоў з дня нараджэння Джона Ленана. «Imagine».
22.25 Навіны культуры.
22.40 Маст. фільм «Свет, я цябе люблю».
0.00 «Трыумф джаза».
1.40 Дак. фільм «Роберт Фолкан Скот» .

### НАСТАЛЬГІЯ
5.00 «Чалавек у бядзе». Дак. фільм. 1977 год.
5.30 «Алё, мы шукаем таленты». 1972 год.
6.00 «Погляд». 1988 год.
7.30 «Ішоў сабака па раялі». Маст. фільм.
8.35 «Спявае Ала Пугачова». Фільм-канцэрт. 1981 год.
9.00, 15.00, 3.00 «Народжаныя ў СССР».
10.10 «Тэма». 1992 год.
11.00 Сустрэча ў канцэртнай студыі Астанкіна з пісьменнікам Юліянам Сямёнавым. 1983 год.
12.30 «20 хвілін з «Песнярамі». Фільм-канцэрт. 1980 год.
12.50 «Клуб падарожнікаў».
13.35 «Следства вядуць знатакі». Тэлефільм. 1971 год.
16.10 «Кінапанарама» 1990 год.
17.00 «Да і пасля...». Год 1992.
18.05 «Камуналка». Дак. фільм. 1993 год.
19.00 «50/50». 1992 год.
21.00 «Дажывём да панядзелка». Маст. фільм.
23.00 «Спяём, сябры». Кукін.
23.50 «Не даспяваўшы куплета...». Дак. фільм. 1994 год.
1.30 «Начныя забавы». Маст. фільм.
2.35 «Гэта было, было...». Фільм-канцэрт.
4.10 «Быў час».

### НАША КІНО
6.30, 12.30 Драма «Выконваючы абавязкі».
8.30 Драма «Апошняя цаля».
10.30, 16.30 Драма «Якія сышлі з нябёсаў».
14.30 Камедыя «Дон Сезар дэ Базан».
18.30, 0.30 Камедыя «Амерыканскі дзядуля».
20.00 Плюс кіно.
20.30, 2.30 Камедыя «Саламяны капялюшык».
22.40, 4.40 Меладрама «Вікторыя».

### ДОМ КІНО
3.00, 11.00, 19.00 Серыял «Які памнажае смутак».
3.45 Маст. фільм «Залатое сячэнне».
5.20 Камедыя «Спартлато-82».
6.55 Маст. фільм «Вертыкаль».
8.10 Меладрама «Якой шанцуе».
9.30 Камедыя «Тры плюс два».
11.45 Маст. фільм «Боты ўсмятку».
13.10 Маст. фільм «Беражы мяне, дождж».
14.55 Камедыя «Зімні вечар у Гаграх».
16.20 Кінаальманах «Зусім сур'ёзна».
17.30 Маст. фільм «Снягір».
19.50 Маст. фільм «V Цэнтурыя. У пошуках зачараваных скарбаў».
21.40 Камедыя «Кітайскі сервіз».
23.20 Меладрама «Скандальнае здарэнне ў Брыкміле».
1.30 Кінараман «Звальненне на бераг».

### ТБ-21
9.00, 17.00, 1.00 Камедыя «Якім не шанцуе».
10.30, 18.30, 2.30 Дэтэктыў «Пастка для адзінокага мужчыны».
12.05, 20.05, 4.05 Камедыя «Без аглядкі».
13.40, 21.40, 5.40 Камедыя «Бацька».
15.05, 23.05, 7.05 Драма «Банда Келі».

### ТБ1000
3.00, 21.00 Трагікамедыя «Ведаць бы, што я геній».
5.00 Камедыя «Перамотка».
7.00 Камедыя «Надзвычай верная жонка».
9.00 Камедыя «Мой каханы марсіянін».
11.00 Камедыя «Хлопчык у дзяўчынцы».
13.00 Камедыя «Сайман Бірч».
15.00 Баявік «Няма чаго губляць».
17.00 Трылер «Некалькі дзён у верасні».
19.00 Камедыя «Хлопец Х».
23.00 Меладрама «2046».
1.30 Трылер «Смяротныя супернікі».

### ТБ3
5.00 М/ф «Ліга справядлівасці».
5.30 М/ф «Гадзіла».
6.00 «Лабараторыя разбуральнікаў».
7.00 М/ф.
8.15 Маст. фільм «Іван ды Мар'я».
10.00, 2.30 «Трэцяя планета ад Сонца». Серыял.
11.00, 3.30 «Усе мае былыя». Серыял.
12.00 «Далёка і яшчэ далей».
13.00 «Мерлін». Серыял.
15.00 «Падзея». Серыял.
17.00 Дак. фільм «Містычная планета».
18.00 Маст. фільм «Спявак на вяселлі».
20.00 Маст. фільм «Планета малпаў».
22.30 «Сховішча». Серыял.
23.30 «Псі-фактар». Серыял.
0.30 Маст. фільм «Распуста на экспарт».
4.30 Пакой страху

### РАМАНТЫКА
7.00, 18.40 «Кругасветнае падарожжа».
7.55 «Паляванне на мільянера».
12.20, 17.50 «Смачнае захапленне+».
13.20 «Дасканалая прыгажосць».
19.35, 0.55 «Анучная лялька».
21.30 «Такое жыццё».
22.25 «Бацька — мой кумір».
0.00 «Неўтаймоўная Хільда».
2.40 «Доля-ліхадзейка».

### DIVA UNIVERSAL
1.00 «Дэтэктывы пад сукном-IV». Дэтэктыў.
1.50 «Месца, названае домам». Маст. фільм.
3.50 «Таямнічая жанчына: збавенне». Маст. фільм.
5.00 «Дочкі Маклеода-VII». Серыял.
7.30 «Джордан расследуе». Серыял.
9.10 «Сапраўдныя хатнія гаспадыні акругі Орындж-II». Серыял.
10.50 «Дамы сям'і Гілмор». Серыял.
12.30 «Дамы сям'і Гілмор-II». Серыял.
13.20 «Смелая новая дзяўчына». Маст. фільм.
15.00 «Міласэрнасць». Серыял.
16.40 «Добрая жонка». Серыял.
17.30 «Копы-навабранцы». Серыял.
18.20 «Пляткарка-II». Серыял.
20.00 «Выдатны план». Трылер.
21.30 «Выкраданне». Маст. фільм.
23.00 «Вінаватыя сэрцы». Драма.

### SyFy
7.30 Прытворшчык.
11.45, 18.20 Пункт прызначэння — праўда.
13.25 «У пагоні за ўраганам». Баявік.
15.00 Легенда пра Шукальніка.
16.40 Доктар Хто.
20.00 «Ледзяны шторм». Трылер.
21.30 Палярная бура». Фантастыка.
23.05 Зачараваныя.
1.35 Кароткаметражныя фільмы.

### ДЗІЦЯЧЫ СВЕТ
5.00, 9.00, 13.00 Маст. фільм «Што з табой адбываецца?».
6.10, 10.10, 14.10 М/с «Святлячок». М/ф «У гасцях у гномаў», «Ах, гэтыя жмуркі».
7.00, 11.00 М/ф «Каралеўскія зайцы», «Чынк», «Самы галоўны», «Машачка».
8.00, 12.00 М/ф «Іванка», «Выпадак з бегемотам», «Спадчына чараўніца Бахрама», «Верны сродак», «Дастаць да неба».
15.00 Фільм-казка «Раз, два — гора не бяда!».
16.25 М/с «Святлячок». М/ф «Будзь здаровы!».
17.00 М/ф «Пайдзі туды — не ведаю куды».
17.55 М/ф «Папялушка», «Прыгоды агурочка», «Бабры ідуць па следзе», «Таптыжка».

### ЗДАРОЎЕ
5.00, 20.00 Курс лячэння.
5.30, 8.30, 11.05, 16.55, 19.55, 20.30, 23.55, 1.55, 3.55 Азбука здароўя.
5.35, 20.35 Панацэя.
6.05, 21.05 Энцыклапедыя памылак.
6.20, 21.20 Набалелае пытанне.
7.00, 22.00 Элемент здароўя.
7.30, 23.00 Ты тое, што ты ясі.
8.00, 22.30 Жаночы часопіс.
8.35, 0.00 Не выходзячы з дома.
9.05, 0.30 Як Вы сябе адчуваеце?
9.35, 17.00, 1.05 Няёмкія хваробы.
10.35, 3.25 Увага, ежа!
11.10, 4.00 Зялёная аптэка.
11.40, 23.30, 4.30 Жыццё або Смерць?
12.10 Нетрадыцыйная медыцына.
12.40 Практыка здароўя.
13.20 Гісторыя хвароб.
13.50 Пра дыеты і не толькі.
14.20 Найноўшыя дасягненні.
14.50 Як не страціць здароўе.
15.20 Пазнай сябе.
15.50 Правілы здароўя.
16.25 Я расту.
17.50 Цяга да жыцця.
18.30 Будзем здаровыя.
19.05 Вярні сабе маладосць.
2.00 10 рэчаў, якія вам трэба ведаць пра страту вагі.
2.55 Памылкі здароўя.

### ТДК
6.00, 7.50, 10.50, 11.50, 13.00, 14.00, 14.50, 16.50, 17.50, 18.50, 22.00 Парады ТДК.
6.25, 9.00, 14.55 Усё лепшае, для вас.
7.25, 12.00, 18.00, 22.10, 5.00 Ваш доктар.
8.00 Добрай раніцы, каханая!
10.00, 17.00, 1.00 Красуня.
11.00, 14.00, 2.00 Нашы дзеці.
13.25, 4.00 Твой дом.
15.55, 20.00 Ваш асабісты псіхолаг.
19.00, 22.30 Люстэрка жыцця.
21.00, 23.30 Сэксуальная рэвалюцыя.
3.00 Гісторыя поспеху.

### DISCOVERY
7.00, 14.20 Аўтамайстэрні.
7.55, 2.55 Дарога тарнада.
8.50, 1.00 Смяротны ўлоў.
9.45 Выжыць любой цаной.
10.40, 19.00 «Дзёрскія праекты».
11.35 Ствараючы будучыню.
12.30, 20.00 Мегабудоўлі.
13.25, 23.00 «У мяне атрымалася!».
15.15, 21.00, 5.10 «Пятая перадача».
16.10, 22.00, 6.05 Круты цюнінг.
17.05, 4.45 Патрабуецца зборка.
17.30 Цікава пра ўсё.
18.00 Гіганцкія караблі.
0.00, 3.50 Амерыканскія лесарубы.
2.00 У турме і на чужыне.

### NATIONAL GEOGRAPHIC
5.00 Дэтэктывы-дайверы.
6.00 Небяспечныя сустрэчы.
7.00 Нашэсце медуз.
8.00 Апусканне ў царства тыгравых акул.
9.00 Жан-Мішэль Кусто.
10.00 На кручку.
11.00 Укусі мяне, або Падарожжы вірусолага.
12.00 Дзікая прырода Расіі.
13.00 Гіганцкія сківіцы Амазоніі.
14.00 Суперпрайд.
15.,00 Раз'юшаныя светы.
16.00 Навука рукапашнага бою.
17.00 Верталётныя баталіі.
18.00 Цуды інжынерыі.
19.00, 0.00 Расследаванні авіякатастроф.
20.00, 1.00 Наступствы.
21.00, 2.00 Вядомы Сусвет.
22.00, 3.00 Дзікі сэкс.
23.00, 4.00 Асабліва строгі рэжым.

### TRAVEL
5.00, 10.00, 14.00, 21.00, 2.00 Сусветны падарожнік.
6.00, 18.30 Падарожжы сёння.
6.30, 20.00, 1.00 Лепшыя падарожжы.
7.00, 19.00, 0.00 Кулінарная Азія.
8.00, 12.00 Планета ежы.
9.00 Сусветная адысея Джуліяна і Камілы.
11.00, 16.00, 4.00 Экзотыка ў жыцці.
13.00, 17.00 Пра галоўнае.
13.30 Культурны шок.
15.00 Планета спорту.
17.30, 23.00 Галівуд і віно.
18.00, 23.30 Сафі Грыгсан едзе на Усход.
20.30, 1.30 Паглядзець за 48 гадзін.
22.00, 3.00 Працоўны водпуск.

### ANIMAL PLANET
7.00 Дзённікі паляўнічага на кракадзілаў.
7.50 «Самыя забаўныя жывёлы планеты».
8.40 Уводзіны ў катаводства.
9.35 Палі звярыных бітваў.
10.00 Уводзіны ў сабаказнаўства.
10.55 «Малпіна жыццё».
11.20 «Ветэрынары на маршы».
11.50 «Аддзел па абароне жывёл: паліцыя Маямі «.
12.45 Ветэрынары-стажоры.
13.10 «Ветэрынарная «хуткая дапамога».
13.40, 4.25 Паліцыя Маямі — аддзел па абароне жывёл.
14.35, 20.10 Перакладчык з сабачай.
15.30 Паляўнічы на кракадзілаў.
16.25 Незвычайныя жывёлы Ніка Бэйкера.
17.20 «Небяспечныя маршруты Макса».
18.15 Прыгоды Осціна Сцівенса.
19.10 Неверагодныя прыгоды са Сцівам Леанардам.
21.05 «У пячору льва».
22.00 Стварэнні ў тваім кашмары.
22.55 Паліцыя Фенікса — аддзел па абароне жывёл.
23.50 Як выжыць сярод акул.
0.45, 2.35, 5.20 Дзікія і небяспечныя.
3.30 Я выжыў.
5.20 Здабыча драпежніка.
6.10 «SOS дзікай прыроды».
6.35 Таварыства па ратаванні жывёл.

### EUROSPORT
9.30 «Еўраспорт за чыстую планету».
10.00, 17.45 Тэніс. Турнір WTA.
13.55 Алімпійскія гульні.
14.00, 17.00, 19.00, 0.00 Футбол. Адборачны турнір Еўра-2012.
15.45 Аўтаспорт. Сусветная серыя Рэно.
21.30 Байцоўскі клуб.

### MTV
5.00, 1.30 Music.
6.00 Стэрэа_раніца. The Best.
9.10 «Губка Боб».
10.05 Наступны.
10.40 News блок Weekly.
11.10 Праверка чутак.
11.40 Зоркі на далоні.
12.30 Страшна цікава!
13.10 Гарачае кіно.
13.40 «13 кіналаж».
14.10 «Магія Крыса Энджэла».
14.35, 22.00 «Цяжарная ў 16».
15.30, 22.55 «Тайна ад бацькоў».
16.25, 21.00 American Idol.
17.20 «MTV Special». Саўковы піар.
18.20 Юныя зоркі ў паліцэйскім дасье.
20.00 «Пакаленне MTV. Мы любім 90-я».
23.50 «Паўднёвы парк».
0.40 Зорны бой насмерць.

### ІНТЭР+
7.00 Вялікая палітыка.
9.05 Феерыя падарожжаў.
9.30 Картата-патата.
10.05 Скептык.
10.35, 0.05 Парк аўтамабільнага перыяду.
11.05 Гульні патрыётаў.
12.20, 4.35 Самы разумны.
13.45 Украінская топ-дваццатка.
15.00 Маст. фільм «Сваты-2».
17.00 Сямейны памер.
18.00, 6.00 Пазавочы. Н. Стоцкая.
18.50, 0.45 Маст. фільм «Два дні цудаў».
20.00, 3.00 «Падрабязнасці».
20.25, 3.25 Зроблена ва Украіне.
21.35, 1.50 Маст. фільм «Непераможныя».
22.45 Тыдзень моды.
23.15 Пазавочы. Н. Стоцкая.

### 21.30 ФІЛЬМ ДНЯ
**«БАЙЦОЎСКІ КЛУБ» (ГЕРМАНІЯ—ЗША, 1999 г.)**

Клерк, які пакутуе ад хранічнай бяссонніцы і адчайна спрабуе вырвацца з пакутліва сумнага жыцця, сустракае нейкага Тайлера Дардэна, харызматычнага гандляра мылам з ненармальнай філасофіяй. Тайлер перакананы, што самаўдасканаленне — доля слабых, а саморазбурэнне — адзінае, дзеля чаго варта жыць. Далучаючы іншых мужчын да простых радасцяў фізічнай жорсткасці, яны ствараюць тайны Байцоўскі Клуб.

**Рэжысёр** — Дэвід Фінчар. **У ролях**: Эдвард Нортан, Брэд Піт, Хелена Банэм Картэр, Міт Лоўф, Зэк Гранье.

# НЯДЗЕЛЯ, 10 КАСТРЫЧНІКА

## ПЕРШЫ
**8.05** Дзень спорту.
**8.15 Серыял «Чалавек супраць дзікай прыроды».**
**9.00, 12.00, 15.00, 19.00** Навіны.
**9.10** «Арсенал».
**9.40** Альманах падарожжаў.
**10.10** Культурныя людзі.
**10.45** «Школа доктара Камароўскага».
**11.20 Камедыя «Каханне і галубы».**
**13.40** «Невядомая версія «Каханне і галубы».
**14.35** Зямельнае пытанне.
**15.15** Навіны рэгіёна.
**15.35** Дзённік Міжнароднага дзіцячага конкурсу песні «Еўрабачанне-2010».
**16.00 Камедыя «Пажарны сабака».**
**18.05** Суперлато.
**19.20** «Мая праўда». «Аляксандр Дамагараў. Сам-насам са звярам».
**20.30** «Спортлато 5 з 36».
**20.50** «КЕНО».
**21.00** «У цэнтры ўвагі».
**22.05** Футбол. Ліга чэмпіёнаў УЕФА. Відэачасопіс.
**23.00 Драма «Дзяўчына ў парку».**

## АНТ
**7.00** «Нядзельная раніца».
**8.00, 9.00, 16.00** Нашы навіны.
**9.05** Нядзельная прапаведзь.
**9.20 Серыял «Мая цудоўная нянька».**
**9.55** «Бесталковыя нататкі».
**10.15** Пакуль усе дома.
**11.10** «Фазэнда».
**11.50** «Ранішняя пошта».
**12.25** «Шчасце ёсць!».
**13.15** «Саюз».
**13.45** «Віктар Паўлаў. Лёс мяне ахоўваць стаміўся».
**14.45 Камедыя «Самагоншчыкі».**
**15.10** «Брэйн-рынг».
**16.15** Навіны спорту.
**16.20** «Давай пажэнімся».
**17.30** «Бітва тытанаў».
**18.45, 21.40** «Лёд і полымя».
**20.00** Контуры.
**21.05** «Кухня».
**23.30** «Што? Дзе? Калі?».
**0.45** «Yesterday live».

## ЛАД
**7.45** Звон.
**8.10** Мір вашаму дому.
**8.20** «Смачна з Барысам Бурдой».
**8.50** Нашы тэсты.
**10.00** Урачэбныя тайны з доктарам А. Цярэшчанкам.
**10.40** Школа рамонту.
**11.50, 20.30** Тэлебарометр.
**11.55** Бухта капітанаў.
**12.35** «Правы чалавека».
**12.50** Гаспадар.
**13.20** Кінапробы.
**13.35 Баявік «Казіно Раяль».**
**16.15 Серыял «Непрыгожая Бэці-2». Заключная серыя.**
**17.10** «Неверагодныя гісторыі кахання».
**18.10** Драма «Час зямлянкі».
**19.55** Смешная часінка.
**20.50 Баявік «На сакрэтнай службе Яе Вялікасці».**
**23.30** Культасвета.

## СТБ
**6.30** Маст. фільм «Столік-сам-накрыйся».
**7.30** Маст. фільм «З жыцця адпачывальнікаў».
**9.00** «Гаворыць і паказвае Мінск». Радыё ONline.
**9.30** «Аўтапанарама».
**10.00** «Відавочца прадстаўляе: самае смешнае».
**10.50** «Вялікае сняданне».
**11.20 «Салдаты. Залатыя серыі».**
**13.15** «Добры дзень, доктар!».
**13.50 Маст. фільм «Сем нявест яфрэйтара Збруева».**
**15.40** Ток-шоу «Лёс».
**16.30** «24 гадзіны».
**16.50** «Асабісты інтарэс».
**17.30** Канцэрт Міхаіла Задорнава.
**19.00** «Аўтапанарама».
**19.30** «Тыдзень».
**20.40 Маст. фільм «Застанься».**
**22.35** «Прафесіяны бокс».
**23.35** Канцэрт «3G DANCE».
**0.15 Маст. фільм «Феерверк».**

## МІР
**5.00, 12.40 Серыял «Камісар Мегрэ».**
**5.50** Простыя лічбы.
**6.20, 3.50** Дак. фільм «Луўр. Самы вялікі музей свету».
**7.30** М/с «Тры мядзведзі».
**8.00 Серыял «Легенда пра Вільгельма Тэля».**
**8.30** «АБВГДэйка».
**9.00, 15.00** Навіны Садружнасці.
**9.10** «Ведаем рускую».
**10.10** «Ахвота да змены месцаў».
**10.40** «Любімыя акцёры».
**11.00, 2.20 Камедыя «Зайчык».**
**13.40** Праграма.
**14.00, 23.35** «Дзень пасла».
**15.10, 21.40 Маст. фільм «Дазор кахання прыходзіць роўна апоўначы».**
**17.10** Дак. фільм «Архівы Да Вінчы».
**18.10, 0.25 Маст. фільм «Карпацыя аферыстаў».**
**20.00** «Разам».
**21.00** «Палючнікі».

## 8 КАНАЛ
**9.00, 12.40, 17.55, 18.55, 21.10, 23.55** «Падарок».
**9.05** «Пляткарка».
**9.15** «Мой любімы гадаванец».
**9.45, 23.40** Знаёмства «Life».
**10.00** «Кінабланкот».
**10.15** «Адшукваецца адпачынак».
**10.45 Камедыя «Шэсць дзён, сем начэй».**
**12.45** «Яна напісала забойства».
**14.40** «К-відзя» для дзяцей.
**15.00 Фільм для дзяцей.**
**16.30** Дак. фільм «Сакрэты прыроды».
**17.30** «Бульбокс».
**18.00** «Наймацнейшы чалавек планеты».
**19.00 Маст. фільм «Сардэчна запрашаем у рай».**
**20.50** «Вечарніца».
**21.05** «К-відзя» для ўсёй сям'і.
**21.15 Трылер «Прывід».**

## ВТБ
**6.00, 23.00** «PLAY».
**10.30, 22.00** Скетч-шоу «6 кадраў».
**13.00 Серыял «Ранеткі».**
**15.00 Камедыя «Мільярды Бейлі».**
**17.00** «Chris Brown — лепшае музычнае відэа».
**17.30 Серыял «Татавы дочкі».**
**20.00 Камедыя «Чортаў мабільнік».**

## РТР—БЕЛАРУСЬ
**7.00**«Звычайны канцэрт з Эдуардам Эфіравым».
**7.30 Маст. фільм «Завіруха».**
**11.00, 14.00, 19.00** Вэсткі.
**11.15** «Сам сабе рэжысёр».
**12.10 Маст. фільм «24-25» не вяртаецца».**
**14.20** «Смехапанарама Яўгена Петрасяна».
**14.50** «Усе зоркі «Новай хвалі».
**17.15** «Аншлаг і Кампанія».
**20.00** «Сумленны дэтэктыў».
**20.30** «Спецыяльны карэспандэнт».
**21.00 Маст. фільм «Шлях назад».**
**23.05 Маст. фільм «Калі не хапае кахання».**
**0.45 Маст. фільм «Жаваранак».**

## НТБ—БЕЛАРУСЬ
**7.40** М/ф.
**8.00, 10.00, 13.00, 16.00, 19.00** Сёння.
**8.20** «Дзікі свет».
**8.45** «Іх норавы».
**9.20** «Ядзім дома!».
**10.20** «Першая перадача».
**11.00** «Спетае ў СССР». «Спадарыня ўдача».
**11.55** «Дачны адказ».
**13.25** «Бітва за Поўнач. «Чалюскін».
**14.20** «Суд прысяжных: Галоўная справа».
**16.25** «Развод па-руску. Шкода рэкету».
**17.25** «І зноў прывітанне!».
**18.25** «Надзвычайнае здарэнне. Агляд за тыдзень».
**20.00** «Чыстасардэчнае прызнанне».
**20.50** «Цэнтральнае тэлебачанне».
**22.05** «Марскія д'яблы. Лёсы».
**23.55** «Асабліва небяспечны!».
**0.35** «Нерэальная палітыка».

## ТНТ
**5.00** «Сапраўдныя монстры». М/с.
**6.00** «Котасабака». М/с.
**7.25 «Сябры». Серыял.**
**8.50** Латарэі: «Першая Нацыянальная» і «Фабрыка ўдачы».
**9.00** «Школа рамонту».
**10.00** «Бітва экстрасэнсаў».
**11.00** «Суперінтуіцыя».
**12.00 «Зорныя войны: эпізод 4 — новая надзея». Фантастыка.**
**14.25 «Інтэрны». Сіткам.**
**16.00 «Зорныя войны: эпізод 5 — імперыя наносіць удар у адказ». Фантастыка.**
**18.30, 21.30** «Comedy Батл».
**19.00 «Зорныя войны: эпізод 6 — вяртанне Джэдая». Фантастыка.**
**22.00, 1.00** «Дом-2».
**23.30** «Comedy Woman».
**0.30** «Сэкс» з Анфісай Чэхавай.
**2.00 «Шляхі і путы «. Драма.**
**4.05 «Саша + Маша». Серыял.**
**4.45** «Камедыянты».

## КУЛЬТУРА
**5.30** «Еўраньюс».
**9.00, 0.50, 1.50** Праграма перадач.
**9.10** «Звычайны канцэрт з Эдуардам Эфіравым».
**9.35 Маст. фільм «Каханне без адказу».**
**11.05** «Легенды сусветнага кіно».
**11.30** «Сусветныя скарбы культуры».
**11.45** М/ф «Маўглі».
**12.55, 0.55** Дак. фільм «Кемлівыя каракаціцы».
**13.45** «Што рабіць?».
**14.35** «Пісьмы з правінцыі».
**15.05** «З апошняй пушкінскай пляцы...».
**15.40 Маст. фільм «Мелодыі белай ночы».**
**17.15** Дж. Пучыні. Опера «Багема».
**19.20 Маст. фільм «Спыніўся цягнік».**
**20.55** «Дом акцёра».
**21.35 Маст. фільм «Правілы гульні».**
**23.40** «Джэм-5».
**0.45** М/ф «Дару табе зорку».

## НАСТАЛЬГІЯ
**5.00** Сустрэча ў канцэртнай студыі Астанкіна з пісьменнікам Юліянам Сямёнавым. 1983 год.
**6.30** «20 хвілін з «Песнярамі». Фільм-канцэрт. 1980 год.
**6.50** «Клуб падарожнікаў».
**7.35 «Следства вядуць знаўцы». Тэлефільм. 1971 год.**
**9.00, 3.00** «Народжаныя ў СССР».
**10.10** «Кінапанарама». 1990 год.
**11.00** «Да і пасля...». Год 1992.
**12.05** «Камунальна». Дак. фільм. 1993 год.
**13.00** «50/50». 1992 год.
**15.00 «Дажывём да панядзелка». Маст. фільм.**
**17.00** «Акулы пяра». Госць студыі — група «Бахыт Кампот».
**17.50** «Што? Дзе? Калі?». 1982 год.
**19.00** «Яловая субмарына». Група «Странные Игры».
**20.00** «Быў час».
**21.00** «Тэатральныя сустрэчы». 1966 год.
**22.25** «Ранішняя пошта».
**23.00** «Чалавек у бядзе». Дак. фільм. 1977 год.
**23.30** «Алё, мы шукаем таленты». 1972 год.
**0.00** «Погляд». 1988 год.
**1.00 «Ішоў сабака па раялі». Маст. фільм.**
**2.35** «Сляваю Ала Пугачова». Фільм-канцэрт. 1981 год.
**4.10** «Тэма». 1992 год.

## НАША КІНО
**6.30, 12.30** Камедыя «Амерыканскі дзядуля».
**8.00** Плюс кіно.
**8.30** Казка «Цень».
**10.30, 16.40** Меладрама «Вікторыя».
**13.30** Камедыя «Саламяны капялюшык».
**18.30, 0.30** Камедыя «Сёння — новы атракцыён».
**20.30, 2.30** Маст. фільм «Абрыў».
**22.50** Меладрама «Пчолка».

## ДОМ КІНО
**3.00, 11.00, 19.00** Серыял «Не радзіся прыгожай».
**3.45** Маст. фільм «V Цэнтурыя. У пошуках зачараваных скарбаў».
**5.35** Маст. фільм «Зігзаг удачы».
**7.10** Драма «Мы, якія ніжэй падпісаліся».
**9.25** Маст. фільм «Законны шлюб».
**11.45** Маст. фільм «Пакліч мяне ў далячынь светлую».
**13.20** Маст. фільм «Палата № 6».
**14.45** Маст. фільм «Інтэрдзяўчынка».
**17.15** Маст. фільм «Уцякачкі».
**19.40** Маст. фільм «Населены востраў».
**21.40** Меладрама «Высакародны разбойнік Уладзімір Дуброўскі».
**23.20** Камедыя «Прытворныя хворы».
**1.25** Рэтра-драма «Чалавек з акардэонам».

## ТБ-21
**9.00, 17.00, 1.00** Меладрама «Замежны раман».
**10.30, 18.30, 2.30** Драма «Паляванне на адзінарога».
**11.55, 19.55, 3.55** Камедыя «11 запаведзяў».
**13.30, 21.30, 5.30** Драма «Дзяўчына з жамчужнай завушніцай».
**15.15, 23.15, 7.15** Драма «Дэні — ланцуговы сабака».

## ТБ1000
**3.00, 21.00** Драма «Жніва».
**5.00** Камедыя «Хлопец Х».
**7.00** Баявік «Няма чаго губляць».
**9.00** Камедыя «Сайман Бірч».
**11.00** Трылер «Некалькі дзён у верасні».
**13.00** Камедыя «Братц».
**15.00** Камедыя «Сады ўвосень».
**17.05** Камедыя «Святоша»
**19.05** Драма «Дзень расплаты».
**23.00** Меладрама «Таксідэрміст».
**1.00** Драма «Галасы».

## ТБ3
**5.00** М/ф «Ліга справядлівасці».
**5.30** М/ф «Гадзіла».
**6.00** М/ф «Паляўнічыя на прывідаў».
**6.30** М/ф «Юху і яго сябры».
**7.00** М/ф «Адчайныя байцы Бакуган».
**7.30** М/ф «Фостар: дом для сяброў са свету фантазій».
**8.00** Маст. фільм «Спявак на вяселлі».
**10.00, 2.00** «Трэцяя планета ад Сонца». Серыял.
**10.30** Маст. фільм «Планета малпаў».
**13.00** «Якая размаўляе з прывідамі». Серыял.
**15.00** Маст. фільм «Сакрэт».
**17.00** Дак. фільм «З сакрэтам па жыцці».
**18.00** Дак. фільм «Я і іншыя».
**19.00** Дак. фільм «Зразумей, падмані, прымусь!».
**20.00** Дак. фільм «2012. На парозе новых адкрыццяў».
**22.00** «Сховішча». Серыял.
**23.00** «Псі-фактар». Серыял.
**0.00** Маст. фільм «Бронсан».
**2.30** Маст. фільм «Пацалунак муміі».
**4.30** Пакой страху.

## РАМАНТЫКА
**7.00, 18.40** «Кругасветнае падарожжа».
**7.55** «Паслухай, красуня».
**12.20, 17.50** «Смачнае захапленне+».
**13.20** «Без вестак зніклая».
**19.35, 0.55** «Анучная лялька».
**21.30** «Такое жыццё».
**22.25** «Бацька — мой кумір».
**0.00** «Неўтаймоўная Хільда».
**2.40** «Дзеля кахання Глорыі».

## DIVA UNIVERSAL
**0.30** «Вінаватыя сэрцы». Драма.
**2.00** «Таямнічая жанчына: збавенне». Маст. фільм.
**3.30** «Халасты Дзед Мароз шукае спадарожніцу жыцця». Меладрама.
**5.00** «Дочкі Маклеода-VII». Серыял.
**6.40** «Джордан расследуе». Серыял.
**9.10** «Сапраўдныя хатнія гаспадыні акругі Орындж-ІІ». Серыял.
**11.40** «Дамы сям'і Гілмор-ІІ». Серыял.
**13.30** «Жаночыя штучкі». Маст. фільм.
**15.00** «Кошт прыгажосці». Маст. фільм.
**16.40** «Пляткарка-ІІ». Серыял.
**18.20** «Міласэрнасць». Серыял.
**20.00** «Копы-навабранцы». Серыял.
**20.50** «Добрая жонка». Серыял.
**21.40** «Шпік». Серыял.

## SY FY
**7.30** Зачараваныя.
**11.45** «Ледзяны шторм». Трылер.
**13.20, 0.00** Прытворшчык.
**15.00** Доктар Хто.
**16.40** Легенда пра Шукальніка.
**18.20** Пункт прызначэння — праўда.
**20.00** Хэйвен.
**21.40** «Лавец сноў». Драма.
**1.40** Кароткаметражныя фільмы.

## ДЗІЦЯЧЫ СВЕТ
**5.00, 9.00, 13.00** Фільм-казка «Раз, два — гора не бяда!».
**6.25, 10.25, 14.25** М/с «Святлячок». М/ф «Будзь здаровы!».
**7.00, 11.00** М/ф «Пайдзі туды — не ведаю куды».
**7.55, 11.55** М/ф «Папялушка», «Прыгоды агурочка», «Бабры ідуць па следзе», «Таптыжка», «Хітрая варона».
**15.00** Фільм-казка «Фініст — ясны сокал».
**16.15** М/с «Светлячок». М/ф «Ілья Мурамец», «Ілья Мурамец і Салавей-разбойнік».
**17.00** М/ф «Смех і гора ля Белага мора».
**18.00** М/ф «Кот у ботах», «Воўка ў трыдзявятым царстве», «Вожык павінен быць калючым?».

## ЗДАРОЎЕ
**5.00, 20.00** Нетрадыцыйная медыцына.
**5.30, 20.30** Практыка здароўя.
**6.00** Гісторыя хваробаў.
**6.30, 21.35** Сакрэты здароўя.
**6.55, 22.00** Пра дыеты і не толькі.
**7.25, 22.30** Найноўшыя дасягненні.
**7.55, 23.00** Як не страціць здароўе.
**8.25, 23.30** Пазнай сябе.
**8.55, 1.00** Правілы здароўя.
**9.20, 1.30** Я расту.
**9.50, 15.00, 16.05, 18.55, 21.00, 1.25, 3.55** Азбука здароўя.
**9.55, 2.00** Набалелае пытанне.
**10.45, 2.40** Выдаткі вытворчасці.
**11.15, 3.25** Цела чалавека.
**11.50, 4.00** Кабінет прыгажосці.
**12.20, 4.30** Школа розуму.
**12.50** Цяга да жыцця.
**13.40** Будзем здаровыя.
**14.10, 0.05** Вярні сабе маладосць.
**15.05** Курс лячэння.
**15.35** Панацэя.
**16.10** Набалелае пытанне.
**17.00** Застацца ў жывых.
**17.25** Я перамог гэты боль.
**17.55** Памылкі здароўя.
**18.25** Увага, ежа!
**19.00** Зялёная аптэка.
**19.30** Тайны медыцыны.
**21.05** Ты тое, што ты ясі.
**3.10** Энцыклапедыя памылак.

## ТДК
**6.00, 7.50, 10.50, 11.50, 13.00, 16.50, 17.50, 18.50, 22.00** Парады ТДК.

**6.25, 9.00, 14.30** Усё лепшае, для вас.
**7.25, 12.00, 18.00, 22.10, 5.00** Ваш доктар.
**8.00** Добрай раніцы, каханая!
**10.00, 17.00, 1.00** Красуня.
**11.00, 13.25, 2.00** Нашы дзеці.
**15.30** Латарэя «Бінга».
**15.55, 20.00** Ваш асабісты псіхолаг.
**19.00, 22.30** Люстэрка жыцця.
**21.00, 23.30** Сэксуальная рэвалюцыя.
**3.00** Гісторыя поспеху.
**4.00** Твой дом.

## DISCOVERY
**7.00, 4.45** Патрабуецца зборка.
**7.25** Цікава пра ўсё.
**7.55, 15.15, 3.50** Новы свет.
**8.50, 14.20, 21.00, 2.55** Разбуральнікі легендаў.
**9.45** «Маланкавыя катастрофы».
**10.40** Амерыканскія лесарубы.
**11.35** Выжыць любой цаной.
**12.30** Дарога тарнада.
**13.25** Смяротны ўлоў.
**16.10** Скрыўленне часу.
**16.35** «Top Gear».
**18.30** Заводскія будні.
**19.00** «Пятая перадача».
**20.00** «У мяне атрымалася!».
**22.00** «Самыя небяспечныя гарады свету».
**23.00** У турме і на чужыне.
**0.00** «Спецназ Маямі».
**1.00** За кратамі.
**2.00** На месцы злачынства.
**5.10** Мегабудоўлі.
**6.05** «Дзёрзкія праекты».

## NATIONAL GEOGRAPHIC
**5.00** У аб'ектыве.
**6.00** Вока леапарда.
**8.00** Створаныя забіваць.
**9.00** Некранутая прырода.
**10.00** Малпы-зладзюжкі.
**11.00** Мега-злом.
**12.00** Найцяжэйшы ў свеце рамонт.
**13.00** Бабровая плаціна.
**14.00** Шымпанзэ.
**15.00** Святло на краі зямлі.
**16.00** Дзясятка лепшых фота «Nat Geo».
**17.00** Дэтэктывы-дайверы.
**18.00** Цуды інжынерыі.
**19.00, 4.00** Расследаванні авіякатастроф.
**20.00, 23.00, 2.00** Погляд знутры.
**21.00, 0.00, 3.00** Кемп-Лазернек.
**22.00, 1.00** З пункта гледжання навукі.

## TRAVEL
**5.00, 10.00, 14.00, 21.00, 2.00** Сусветны падарожнік.
**6.00** Па чыгунках Швейцарыі.
**7.00** У пошуках страчанага снегу.
**7.30** Лыжны свет.
**8.00, 4.00** ФотаДаследчыкі.
**8.30** Пра галоўнае.
**9.00** Лепшыя ў свеце падарожжы на матацыкле.
**11.00** Бясстрашныя падарожнікі.
**12.00** Падарожжы сёння.
**12.30** Галівуд і віно.
**13.00** Раскошныя падарожжы з Варунам Шармай.
**15.00** Флойд каштуе віны.
**17.00** Паглядзець за 48 гадзін.
**17.30** Па маляўнічых дарогах.
**18.00, 23.00** Па чыгунках маляўнічай Аўстраліі.
**19.00, 0.30** Падарожжы вакол свету.
**19.30, 0.60** Культурны шок.
**20.00, 1.00** Круіз у пошуках прыгод.
**22.00, 3.00** Сусветная адысея Джуліяна і Камілы.
**4.00** Даведнік для шукальнікаў прыгод.

## ANIMAL PLANET
**7.00** Дзённікі паляўнічага на кракадзілаў.
**7.50** «Самыя забаўныя жывёлы планеты».
**8.40** Прыгоды гіганцкіх белых мядзведзяў.
**9.35** Палі звярыных бітваў.
**10.00, 17.20** Уводзіны ў катаводства.
**10.55** «Малпіна жыццё».
**11.20** «Ветэрынары на маршы».
**11.50** «Аддзел па абароне жывёл: паліцыя Маямі».
**12.45** Ветэрынары-стажоры.
**13.10** «Ветэрынарная «хуткая дапамога».
**13.40, 4.25** Паліцыя Маямі — аддзел па абароне жывёл.
**14.35, 20.10** Перакладчык з сабачай.
**15.30** «Зграя».
**16.25** Уводзіны ў сабаказнаўства.
**18.15** Выратавальнік змей.
**19.10** Паляўнічы на яд.
**21.05** Ветэрынар у дзікай прыродзе.
**22.00** Кітовыя войны.
**22.55** Стварэнні ў тваім кашмары.
**23.50** Паветраныя сківіцы.
**0.45, 2.35, 5.20** Дзікія і небяспечныя.
**1.40** Амба, рускі тыгр.
**3.30** Я выжыў.
**6.10** «SOS дзікай прыроды».
**6.35** Таварыства па ратаванні жывёл.

## EUROSPORT
**9.30** «Еўраспорт за чыстую планету».
**9.35, 18.00** Футбол. Адборачны турнір Еўра-2012.
**13.00, 20.10** Конны спорт. Сусветныя конныя гульні.
**14.30, 0.00** Тэніс. Турнір WTA.
**16.15, 1.15** Веласпорт. «Тур Парыжа».
**21.15** Аўтаспорт. Сусветная серыя Рэно.
**21.45, 2.15** Мотаспартыўны часопіс.
**22.00** Бокс. Марка Хук (Германія) — Мэт Годфрэй (ЗША).

## MTV
**5.00, 1.30** Music.
**6.00** Стэрэа_раніца. The Best.
**8.40** Даступны экстрым.
**9.10** «Губка Боб».
**10.05** Наступны.
**10.50, 14.10** Магія Крыса Энджэла.
**11.15** Трэндзі.
**11.45** News блок Weekly.
**12.15** Ікона відэагульняў.
**12.45** Тачку на пракачку.
**13.10** КінаЧарт.
**13.40** «13 кіналаж».
**14.35, 22.00** «Цяжарная ў 16».
**15.30, 22.55** «Тайна ад бацькоў».
**16.25, 21.00** American Idol.
**17.20** «MTV Special». Феномен Гагі.
**18.20** «Папялушка 2:0».
**19.20** Уся праўда пра Dita Von Teese.
**20.00** «Пакаленне MTV. Мы любім 90-я».
**23.50** «Паўднёвы парк».
**0.40** Зорны бой насмерць.

## ІНТЭР+
**7.00** Маст. фільм «Непераможны».
**8.15** Украінская топ-дваццатка.
**9.30** Школа доктара Камароўскага.
**10.00** Украіна, уставай!
**10.25** Тыдзень моды.
**10.55, 0.15** Дак. фільм «Папялушка па мянушцы Бонд».
**11.45, 22.55** Маст. фільм «Новыя прыгоды капітана Врунгеля».
**13.05, 5.35** Маст. фільм «Ішоў сабака па раялі».
**14.10** Маст. фільм «Два дні цудаў».
**15.20** Вячэрні квартал.
**17.00** БУМ-2. Бітва славян.
**18.05, 1.10** Формула кахання. Л. Чурсіна.
**18.50, 21.00, 1.55, 4.00** Маст. фільм «Дасье чалавека ў мерседэсе».
**20.00, 3.00** Падрабязнасці тыдня.
**22.05** Дак. фільм «Анатомія катастроф».
**5.05** Скептык.

*У праграме магчымыя змяненні. Перадрукоўка праграмы забаронена!*

## 23.00 ФІЛЬМ ДНЯ

**«ДЗЯЎЧЫНА Ў ПАРКУ» (ЗША, 2007 г.)**

Джулія перажыла ў мінулым трагедыю, 15 гадоў таму ў гарадскім парку бясследна прапала яе трохгадовая дачка Мэгі. З той пары Джулія так і не аправілася цалкам — яна рассталася з мужам, аддалілася ад сына і, па сутнасці, згубіла інтарэс да жыцця. Але аднойчы адбываецца яе сустрэча з юнай Луізай, і жанчыны пачынаюць сябраваць.

**Рэжысёр** — Дэвід Абёрн. **У ролях:** Сігурні Уівер, Кейт Босварт, Алясандра Нівола, Керы Расел, Дэвід Раш.

# З БОЛЕМ У СЭРЦЫ

Прамая лінія

**На пытанні чытачоў, звязаныя з тонусам сасудаў, ціскам, крызамі і інсультамі, а таксама шматлікімі іншымі сардэчнымі справамі, адказала падчас «прамой лініі» вядучы навуковы супрацоўнік лабараторыі артэрыяльнай гіпертэнзіі Рэспубліканскага навукова-практычнага цэнтра «Кардыялогія» Марыя ЛІВЕНЦАВА.**

**(Працяг. Пачатак у нумары за 30 верасня.)**

☎ ***— Магілёў, Юрый Віктаравіч. 74 гады. Гіпертанія. Ляжаў у бальніцы з параксізмальнай мярцальнай арытміяй. Рытм быў адноўлены. Мне выпісалі прэпараты — аміядарон на пяць дзён, а далей — бісапралол... Яго ўжываць пажыццёва?***

— З улікам вашага дыягназу бісапралол вам лепей прымаць пастаянна. Прэпарат не толькі папярэджвае прыступы мярцальнай арытміі, але і аказвае станоўчы ўплыў на артэрыяльную гіпертэнзію. Магчыма, праз некалькі гадоў вам трэба будзе памяняць гэты прэпарат, але пакуль вы павінны пастаянна яго прымаць. Пастаянна вам трэба прымаць і прэпараты, якія разрэджваюць кроў, — напрыклад, кардыямагніл.

***— А аспаркам?***

— Таксама можна прымаць.

***— Курсамі, па 10 дзён?***

— Так, болей не трэба.

***— Але ж ён дае павелічэнне эстрасісталаў.***

— Аспаркам якраз дапаможа ад іх пазбавіцца. Калі ж у вас назіраецца дрэнная пераносчасць прэпарата, то можна абысціся і без яго. Дастаткова і бісапралолу.

***— А індап патрэбны?***

— Калі ў вас на адным бісапралоле ціск павышаецца звыш 140/90, то вы абавязкова павінны прымаць іншыя прэпараты, напрыклад, індап...

***— І лізінапрыл...***

— Абавязкова. Усё тое, што вам выпісалі ў стацыянары.

***— А калі ціск панізіўся, прэпараты не прымаць?***

— Ні ў якім разе! Гэта асноўная памылка нашых пацыентаў. Калі вы кідаеце прымаць лекі, то ваша гіпертанія становіцца непрадказальнай — можа даваць крызы, справакаваць прыступ мярцальнай арытміі. Прапісаныя вам лекі не проста зніжаюць ціск, але і ўплываюць на той працэс, які адбываецца ва ўнутраных органах, якія таксама пакутуюць ад гіпертаніі. У спякотнае лета сасуды натуральным чынам пашыраюцца, і можна прымаць прэпараты ў крыху меншай дазіроўцы, але толькі пасля ўрачэбнай кансультацыі.

***— Яшчэ кардыёлаг падчас апошняга прыёму выпісаў мне трызідын.***

— Гэты прэпарат паляпшае работу сэрца, спрыяе таму, каб не развівалася ішэмія. Яго можна прымаць курсамі...

***— На 30 дзён мне прапісалі...***

— Так, а можна прымаць і да трох месяцаў, і нават гадамі.

***— Я яшчэ прымаю сятэгіс.***

— Калі ласка, ён дапамагае лячыць не толькі адэному прастаты, але і зніжае артэрыяльны ціск.

***— І ён сумяшчальны з кардыялагічнымі прэпаратамі?***

— Сумяшчальны.

***— А як пазбавіцца экстрасісталаў?***

— Бісапралол, які вы прымаеце, змагаецца з экстрасісталіяй. Але можна і ўзмацніць уплыў на працэс з дапамогай перыядычнага прыёму прэпаратаў, якія ўтрымліваюць поліненасычаныя кіслоты — амакор, атэраблок. Яны спрыяюць змяншэнню колькасці экстрасісталаў.

***— Мне здаецца, у мяне малаватыя дозы бісапралолу — 2-2,5 мг.***

— У вас, напэўна, схільнасць да рэдкага сэрцабіцця...

***— Мабыць.***

— Ёсць яшчэ такі прэпарат, як прапанорм... Але адносна апошняга трэба параіцца з урачом.

☎ ***— Мядзельскі раён, Тацяна Іосіфаўна. Мужу 67 гадоў. У 2005 годзе яму паставілі стэнт у ныркавую артэрыю. Прызначылі амладыпін, бісапралол, індап, лавастацін, аспірын. Цяпер здарылася страўнікавае кровацячэнне, трапіў у Бараўляны, і ціск знізіўся да 90/60. Аперацыю на страўніку пакуль адклалі. Цяпер лекі ад ціску, напэўна, не трэба піць?***

— Амладыпін муж можа прымаць. Ён паляпшае работу сэрца, рэактыўнасць сасудаў, таму невялікія дозы — 2,5-5 мг — прымаць можна. Што датычыцца індапу, то я яго адмяніла б, а бэта-блакатар бісапралол нармалізуе сэрцабіццё, таму ў невялікіх дозах яго таксама трэба пакінуць.

Пасля страўнікавага кровацячэння ціск заўсёды зніжаецца, але тэрапія-падтрымка — малыя дозы амладыпіну і метапралолу — павінны быць. Гіпертэнзія ўсё ж такі нікуды не сышла, і не важна, што яна нефрагенная, звязаная з ныркавым захворваннем...

☎ ***— Мінск, Тамара Яўгенаўна. 58 гадоў. Упершыню выяўлены павышаны ціск — 150/90. Праўда, літаральна праз пяць хвілін быў 135/85. Халестэрын — 6,6 ммоль/л. Тэрапеўт прызначыла палакард, эналапрыл — 5 мг 2 /д па 1 таблетцы, сенатар — 20 мг на два месяцы... Сенатар — добры прэпарат? Ці ёсць лепшыя аналагі?***

— Для таго, каб спыніць развіццё атэрасклерозу, а ў падмурку гэтага захворвання ляжыць павышаны ўзровень халестэрыну, прэпараты трэба прымаць не курсамі, не ад выпадку да выпадку, а пастаянна. І адначасова сачыць за ўзроўнем халестэрыну. А калі ён знізіўся, то можна перайсці на меншую дозу — 10 мг. У нашай краіне зарэгістраваная досыць вялікая колькасць прэпаратаў для зніжэння халестэрыну. Ёсць прэпараты-джэнерыкі, а ёсць арыгінальны прэпарат ліпрымар. Тут ужо выбірае ваш лечачы доктар і вы.

***— Значыць, за два месяцы я не дасягну ніякага выніку?***

— Справа не ў гэтым. Трэба разумець, што гэтыя прэпараты не дазваляюць ўтварацца новым атэрасклератычным бляшкам (а тым, што з'явіліся, не павялічвацца ў памеры), а таксама перашкаджаюць адрывацца кавалачкам гэтых бляшак і не разносіцца з токам крыві, што здольна справакаваць сасудзістую катастрофу. Размова ідзе пра комплекснае дзеянне... Узровень халестэрыну — фактар, па якім мы можам меркаваць, ці дастаткова дозы пэўнага прэпарата. Або можна яе зменшыць ці трэба павялічыць...

***— 6,6 ммоль/л — гэта павышаны паказчык?***

— Павышаны. Тут існуюць розныя падыходы. Калі чалавек здаровы, то для яго халестэрын на ўзроўні 5-5,2 ммоль/л будзе нармальным. Калі ў чалавека ёсць клінічныя праявы ішэміі, то гэты ўзровень павінен быць ніжэйшы за 5. Калі ж ён перанёс інфаркт міякарда, аортакаранарнае шунціраванне, то рэкамендуецца яшчэ больш жорсткі кантроль узроўню халестэрыну. У некаторых еўрапейскіх рэкамендацыях прафілактыка інсульту патрабуе зніжэння халестэрыну да 3,9.

***— Наколькі я разумею, палакард — для разрэджвання крыві. Аднак адначасова я п'ю аскаруцін і адвар крапівы, якія прапісаў лор-урач, паколькі ў апошнія месяцы ў мяне было чатыры кровацячэнні з носа... Пра што гэта наогул можа сведчыць?***

— Лопнуў сасуд слізістай носа. Ва ўсіх людзей розная слізістая... Сказаць, што носавае кровацячэнне — гэта зусім дрэнна, я не магу. Усё ж такі не ўнутрымазгавы сасуд лопнуў, а вонкавы. Паколькі такая сітуацыя пагаршае якасць жыцця, лор-урач прызначыў вам аскаруцін, але гэта не мае адносін да атэрасклерозу. Аскаруцін можна папіць тыдні два. А вось палакард, які не дазваляе ўтварацца тромбам, трэба пакуль прымаць пастаянна.

***— Значыць, палакард і аскаруцін не супярэчаць адно аднаму?***

— Не.

***— Галаўны боль можа быць звязаны з ціскам?***

— Трэба памераць ціск у момант болю. Вядома, чалавек можа пакутаваць ад некалькіх захворванняў, і боль можа быць звязаны з праблемамі ў пазваночніку. Таму трэба паназіраць. Адначасова варта мець на ўвазе, што не толькі павышэнне, але і паніжэнне ціску ў межах лячэння можа справакаваць па першым часе галаўны боль. Сасуды могуць прывыкаць да высокага ціску. Таму трэба набрацца цярпення. Магчыма, варта дадаць да вашага лячэння цэрэбрарэгулюючыя сродкі — кавінтон, серміён і інш.

☎ ***— Полацк, Кацярына. Кажуць, недастаткова рабіць агульны аналіз на халестэрын. Трэба высветліць узровень добрага і дрэннага халестэрыну...***

— Так. Гэта дапаможа правільна падабраць прэпараты. Калі карысны халестэрын будзе выяўлены ў малых фракцыях, значыць, мы дададзім яшчэ прэпарат поліненасычаных тлустых кіслот.

***— Ад дарагіх прэпаратаў для паніжэння халестэрыну больш карысці?***

— Калі вас хвалююць магчымыя пабочныя эфекты, то з кожным канкрэтным выпадкам трэба разбірацца асобна. Сітуацыя можа быць звязаная з прыёмам прэпарата, а можа і з самім захворваннем. У любым выпадку заўсёды можна параіцца з доктарам. Калі вы маеце магчымасць набываць больш дарагія лекі, — калі ласка.

☎ ***— Слуцкі раён, Алена Сцяпанаўна. 78 гадоў. Хварэю гіпертаніяй шмат гадоў. Тры гады таму з'явіўся яшчэ цукровы дыябет. Пасля выпіскі з бальніцы ціск быццам бы невялікі, але мне дрэнна. Ноччу прачынаюся з халоднымі нагамі, ціск высокі...***

— Вы ляжалі ў Слуцку?

***— Ва ўчастковай бальніцы.***

— Вам трэба правесці абследаванне, паколькі, магчыма, ёсць і іншыя прычыны для з'яўлення вашай гіпертаніі. Трэба абследаваць перш за ўсё наднырачнікі. Але абследаванне не азначае, што вам не трэба лячыцца. Трэба перагледзець і тыя прэпараты, якія вы прымаеце.

***— 1/2 адалфану, 1/3 клафеліну...***

— А што вы такія старыя прэпараты прымаеце?

***— Каптапрыл і іншыя мне не дапамагаюць...***

— Значыць, няправільна падабраная дазіроўка. Усяму свету дапамагае — значыць, і вам павінна дапамагчы.

***— Можа, і дапамагло б, але ў мяне алергія на некаторыя лекі.***

— На жаль, клафелін валодае здольнасцю выклікаць наступныя ўздымы ціску.

***— Але ў мяне потым суткі ўсё добра.***

— Трэба ж думаць і пра ваш цукровы дыябет, які можа прагрэсаваць пры такой досыць агрэсіўнай гіпертаніі. Ёсць прэпараты, якія паляпшаюць дзейнасць падстраўнікавай залозы... Вы не на інсуліне?

***— Не.***

— Проста прымаеце цукразніжальныя прэпараты...

***— Так.***

— Вы кажаце, што ўсе «прылы» вам не падыходзяць, але ёсць такі прэпарат як раміпрыл, які не дазваляе прагрэсаваць цукроваму дыябету, папярэджвае яго ўскладненні. Яго трэба піць абавязкова. 10 мг у суткі. Клафелін жа трэба замяніць на прэпарат кшталту фізіятэнзу. Ён не мае тых шкодных якасцяў, якія мае клафелін, і не дае прывыкання.

Ваша галоўная задача — не дапускаць уздымаў ціску. Доза вашых лекаў, якія вы прымаеце на працягу дня, павінна быць дастатковай, каб вам нічога не даводзілася піць ноччу.

☎ ***— Мінская вобласць, Ірына Яўгенаўна. 72 гады. Чатыры гады таму перанесла буйнаачаговы інфаркт левага жалудачка. П'ю эгілок па 1/4 таблеткі. Дрэнна пераношу нітраты — кардыкет, маначынкве, пакутую ад галаўнога болю, а таму перастала іх піць і адчуваю сябе добра. Але час ад часу адчуваю лёгкае смыленне ў сэрцы. Можа, гэта з-за нерваў ці з-за лішку лекаў?***

— Смыленне ў сэрцы сведчыць аб прыступах стэнакардыі. Нітраты, якія вы назвалі, закліканы здымаць сардэчны боль. Праўда, адначасова гэта група прэпаратаў пашырае сасуды галаўнога мозгу, што пацыент успрымае як боль. Тут ёсць тры варыянты паводзінаў. Можна прымаць нітраты разам з венатанізуючымі сродкамі, якія ўтрымліваюць ментол — дастаткова памазаць скроні ментолавай ці в'етнамскай маззю або рассмактаць валідол, які крыху здыме непрыемныя адчуванні. Другі варыянт — звярнуцца да такіх прэпаратаў, як малсідамін, сіднафарм, карватон, якія валодаюць дзеяннем здымаць прыступы стэнакардыі, але ў меншай ступені здольныя выклікаць галаўны боль. Трэці варыянт — ужываць прэдуктал, які валодае здольнасцю папярэджваць развіццё ішэміі і здымаць боль. Прымаць можна працяглы час. Абмяркуйце гэтыя варыянты з вашым лечачым урачом.

**Святлана БАРЫСЕНКА.**
***(Працяг будзе.)***

# А Ў НАС ГРЫБ БОЛЬШЫ!

**17 верасня гэтага года ў «Звяздзе» была надрукавана замалёўка «Вось дык грыб!», дзе расказвалася аб тым, як жыхар г. Клімавічы знайшоў грыб-дажджавік вагой 2 кг 496 грамаў.**

А ў жыхаркі пасёлка Рабкор Акцябрскага раёна Ганны Аляксееўны Пятух на прысядзібным участку вымахаў гігант-дажджавік у некалькі разоў болей. Вага рэкардсмена 5 кг 954 грамы. Памеры ж звычайных грыбоў-дажджавікоў нязначныя. Ну а гэты, без сумнення, можна назваць волатам, бо падняць яго зможа толькі дарослы чалавек. З такой знаходкай пажадала сфатаграфавацца рэдактар мясцовага радыё «Раённыя паведамленні» Ірына ЛЯШКОВА **(на здымку)**.

**Наталля ЁВЕНКА. Фота аўтара.**

## Крымінал, здарэнні

### ВО «ПАРЫБАЧЫЛІ»!
А менавіта: на суму больш за 15 мільёнаў рублёў. Гэта ацэнка нанесенай шкоды прыродным рэсурсам дзеяннямі слесара ААТ «Палімер», слесара ААТ «Нафтан», электраманцёра ААТ «Нафтан».

Яны на возеры Шо ў Глыбоцкім раёне былі затрыманыя дзяржінспектарамі за здабычу рыбы стаўнымі сеткамі. У браканьераў былі канфіскаваныя 14 сетак агульнай даўжынёй 780 метраў і 482 асобіны розных відаў рыбы. Глыбоцкім РАУС разглядаецца пытанне адносна ўзбуджэння крымінальнай справы.

**Сяргей РАСОЛЬКА.**

### ЗАГАРЭЛІСЯ КАМБАЙНЫ
На тэрыторыі СВК «За мір» Брэсцкага раёна ноччу загарэлася памяшканне, у якім захоўваецца сельскагаспадарчая тэхніка. На тушэнне пажару прыбыло шэсць разлікаў падраздзялення МНС. Большую частку маёмасці і само памяшканне ўдалося выратаваць. Згарэў спісаны камбайн КЗР-10, а камбайн КЗС-7 атрымаў пашкоджанні, але машына падлягае рамонту. Урон ацэньваецца ў суму каля 15 мільёнаў рублёў. У ліку папярэдніх версій прычын пажару разглядаецца і падпал.

### КІЕМ ВЫБІЎ ВОКА
Не на жарт разышоўся 68-гадовы пенсіянер з вёскі Ястрабель Бярозаўскага раёна, калі стаў высвятляць адносіны з 66-гадовай сужыцелькай. У выніку сваркі і бойкі жанчына трапіла ў бальніцу з выбітым вокам, якое зламыснік знявечыў кіем.

### РЫБУ КРАЛІ СЕТКАМІ
З вадаёма рыбгаса «Сакалова» Жабінкаўскага раёна з дапамогай сеткі выкралі 99,5 кілаграма рыбы. На месцы злачынства супрацоўнікі міліцыі затрымалі двух брастаўчан. Заведзена крымінальная справа.

**Яна СВЕТАВА.**

### УПАЎ З ПАВОЗКІ
На ферме СВК «Сокалава-Агра», якая знаходзіцца каля в. Рэчыца ў Бярозаўскім раёне, 54-гадовы рабочы раздаваў корм жывёле, але не ўтрымаўся на павозцы. Пры падзенні мужчына ўдарыўся патыліцай аб бардзюр, у выніку чаго атрымаў смяротную траўму.

### УКРАЛІ ЗВОН
Са званіцы на могілках у в. Лактышы Ганцавіцкага раёна нехта ўкраў 100-кілаграмовы звон.

Пра гэта даведаліся, калі ў панядзелак хавалі на могілках нябожчыка. Хацелі пазваніць і ўбачылі, што званоў на месцы няма. Больш цяжкі быў спушчаны і ляжаў ужо на другім паверсе званіцы, а вось лягчэйшы звезлі. Пайшоў звон на металалом ці апынуўся ў чыёйсьці калекцыі, павінна высветліць міліцыя.

### РАЗУКАМПЛЕКТАВАЎ І ЎКРАЎ
Невядомы сарваў з брамы два навясныя замкі і з тэрыторыі ПУП «Аўталайфсэрвіс» у в. Адахаўшчына (Баранавіцкі раён) украў аўтамашыну «Рэно». Але перад тым як з'ехаць, злодзей разукамплектаваў пяць аўтамашын. Украў два акумулятары, восем колаў, радыёстанцыю і радыётэлефон. Украдзенае пацягнула на 7 мільёнаў, і гэта не ўлічваючы кошту аўтамашыны.

**Сымон СВІСТУНОВІЧ.**

### СТАДЫЁН МОГ З'ЕХАЦЬ У ДУНАЙ
Ручай Дунай у Віцебску, які працякае ля эпіцэнтра музычнага «базару», добраўпарадкоўваюць. Будучая зона адпачынку ўжо атрымала назву «Славянскія горкі». Як адзначыў намеснік старшыні Віцебскага гарвыканкама Дзмітрый Шэрыкаў, у ліку іншага добраўпарадкаванне берагоў дазволіць і ўзмацніць схілы, бо з-за таго, што яны «пайшлі ўніз», ледзь не абрушыўся стадыён медыцынскага ўніверсітэта.

### ЦЯГНІК ЗБІЎ КАРОЎ
У Полацкім раёне ноччу грузавы цягнік збіў дзвюх кароў, якія належаць сельскагаспадарчаму вытворчаму кааператыву «Новыя Гараны». Затрымкі руху цягнікоў у выніку здарэння не было. А кароў шкада.

**Аляксандр ПУКШАНСКІ.**

### ПАМІЖ СЦЯНОЙ І БАТАРЭЯЙ
засунуў калена хлопчык ва ўзросце 1 год 8 месяцаў. Каб вызваліць юнага гамяльчаніна, спатрэбілася дапамога выратавальнікаў. Яны адціснулі гідраўлічным інструментам трубу і выратавалі дзіця. Малому не спатрэбілася шпіталізацыя.

### ПА НЕЗАМКНУТЫХ ХЛЯВАХ
у Рэчыцы прайшлася парачка раней судзімых мясцовых жыхароў. Усё, што дрэнна ляжала, выцягнулі: зварачны апарат, пілы для дрэваапрацоўчага станка, электрапомпу, дрыль і іншыя гаспадарчыя дробязі, якія каштуюць зусім не танна. З дапамогай службовага сабакі выйшлі на след 33-гадовай мясцовай грамадзянкі, у якой і знайшлі выкрадзенае дабро. А вось яе 29-гадовага сябра міліцыя пакуль шукае.

### КАВАЛКІ ТРАЦІЛУ З АВІЯБОМБЫ
агульнай вагой 1,3 кг, а таксама 260 патронаў, 43 гранаты, 6 снарадаў і ствол кулямёта замежнай вытворчасці былі знойдзеныя ў лесе ля вёскі Пясчаная Рудня Светлагорскага раёна. Спадчына часоў Вялікай Айчыннай вайны перададзена сапёрам.

### А ДЗВЮХ З'ЕЎ...
Пеўня і 6 курыц выкраў у 82-гадовай бабулі яе сусед па вёсцы Леніна Добрушскага раёна. Ён прабраўся ў незамкнуты хлеў жанчыны ноччу і забраў адтуль свойскіх птушак. Калі праз тыдзень 49-гадовага злодзея знайшлі, у яго было канфіскавана толькі 5 курыц. І тыя — тушкамі...

**Ірына АСТАШКЕВІЧ.**

Новыя паслугі

# «ГІБРЫДНАЯ ПОШТА» СПРОСЦІЦЬ ЖЫЦЦЁ ОФІСНЫХ КЛЕРКАЎ

**Днямі РУП «Белпошта» прэзентавала сваю новую паслугу — «Гібрыдную пошту». Удзельнікамі прэзентацыі сталі прадстаўнікі РУП «Белтэлекам», работнікі банкаўскіх, страхавых, турыстычных і іншых кампаній і арганізацый.**

«Гібрыдная пошта» ўяўляе сабой комплексную паслугу для карпаратыўных кліентаў па раздрукоўцы, пакетаванню па канвертах і рассылцы інфармацыі, атрыманай ад заказчыка ў электронным выглядзе. Як дзейнічае новая паслуга? Заказчык перадае ва ўчастак «Гібрыднай пошты» электронную базу рассылкі, а паштавікі ў тэрміны, указаныя ў дагаворы, раздрукоўваюць інфармацыю ў электронным выглядзе на папяровых носьбітах і пакуюць яе ў канверты для кожнага кліента асобна, незалежна ад аб'ёму інфармацыйнага блоку. Прадугледжваецца таксама магчымасць дадатковага ўкладання ў канверт (пакет) буклетаў, календароў, прызоў рэкламных розыгрышаў і іншай прадукцыі, прадастаўленай заказчыкам у фізічным выглядзе. Раздрукоўка ажыццяўляецца так, каб найменне і адрас атрымальніка карэспандэнцыі былі бачныя праз адраснае акенца пасля ўкладання матэрыялаў у канверт. Пры рассылцы матэрыялаў на адным лісце дапускаецца фарміраванне селфмейлераў — гэта ліст фармату А4, прызначаны для паштовай адпраўкі, які пры дапамозе канвертавальнага ўстройства складваецца і набывае форму канверта, пасля чаго аўтаматычна заклейваецца. Сфарміраваныя адпраўленні могуць быць простымі, заказнымі або з аб'яўленай каштоўнасцю — у залежнасці ад умоў дагавора на аказанне паслугі.

На « Белпошце» сцвярджаюць, што новая паслуга дазволіць зменшыць выдаткі на апрацоўку зыходзячай карэспандэнцыі і дапаможа павысіць хуткасць яе дастаўкі. Захаванне канфідэнцыяльнасці інфармацыі, перададзенай заказчыкам для рассылкі, «Белпошта» гарантуе.

**Надзея НІКАЛАЕВА.**

Кватэрнае пытанне

# Калі прычыны важкія...

**Мой муж доўгі час знаходзіўся ў замежнай камандзіроўцы. Не так даўно ён вярнуўся, і мы высветлілі, што яго чэкі «Жыллё» засталіся не перарэгістраванымі. Ці можна гэта зрабіць цяпер?**

**С. П.,** *Кобрынскі р-н.*

Для ўпарадкавання абарачэння і выкарыстання чэкаў «Жыллё» была прадугледжана іх перарэгістрацыя. Дэкрэтам кіраўніка дзяржавы ад 7 чэрвеня 2005 г. № 6 «Аб упарадкаванні абарачэння і выкарыстання імянных прыватызацыйных чэкаў «Жыллё» былі вызначаны парадак і тэрмін правядзення перарэгістрацыі — да 1 студзеня 2006 г. Пасля Дэкрэтам ад 28 студзеня 2006 г. № 1 гэты тэрмін быў зменены, і ўстаноўлена, што ўсе чэкі, якія знаходзяцца ў грамадзян, падлягаюць перарэгістрацыі ў ААБ «Беларусбанк» да 1 студзеня 2007 г. Пасля 1 студзеня 2007 г. знаходзяцца ў абарачэнні і выкарыстоўваюцца ў адпаведнасці з заканадаўствам толькі перарэгістраваныя чэкі «Жыллё».

Уладальнікі чэкаў, якія не змаглі па важкіх прычынах перарэгістраваць іх у вызначаны тэрмін, могуць скарыстацца нормай, прадугледжанай падпунктам 1.1 Дэкрэта № 6. Калі перарэгістрацыя чэкаў «Жыллё» была немагчымая з-за хваробы іх уладальніка або адсутнасці яго ў Рэспубліцы Беларусь, вызначаны тэрмін перарэгістрацыі працягваецца на час хваробы або адсутнасці.

Асобам, якія не перарэгістравалі чэкі Жыллё, што ім належаць, па іншых важкіх прычынах, гэты тэрмін можа быць працягнуты згодна з рашэннем суда, калі іск аб гэтым прад'яўлены ў суд на працягу агульнага тэрміну іскавай даўнасці.

**Віктар САВІЦКІ.**

# МІЖНАРОДНЫЯ АЎТАПЕРАВОЗЧЫКІ: СКАРАЧАЦЬ ПРАСТОІ!

**Толькі 30—40 % ад усяго часу кіроўца-дальнабойшчык непасрэдна едзе, а 60 працэнтаў займаюць прастоі на пагрузцы і разгрузцы, а таксама прастоі пры праходжанні межаў, адзначыў старшыня асацыяцыі БАМАП Мікалай БАРАВЫ на семінары па павышэнні эфектыўнасці працы міжнароднага аўтамабільнага транспарту.**

Калі і раней пытанні павышэння эфектыўнасці выкарыстання працоўнага часу былі вельмі важнымі для кіраўнікоў арганізацый міжнародных перавозчыкаў, то ў верасні гэтага года яны сталі яшчэ больш актуальнымі. Справа ў тым, што з 20 верасня набылі моц папраўкі да Еўрапейскага пагаднення, што датычыцца працы экіпажаў транспартных сродкаў, якія выконваюць міжнародныя аўтамабільныя перавозкі (ЕСТР). І згодна з гэтымі папраўкамі, новыя рэжымы працы і адпачынку кіроўцаў сталі яшчэ больш жорстка рэгламентаваць час знаходжання кіроўцаў за рулём і час іх абавязковага адпачынку.

— Змены ў гэтых правілах патрабуюць іх укаранення на нашых прадпрыемствах, прытрымлівання прапісаных там рэжымаў. Іх невыкананне будзе карацца штрафамі, якія за мяжой пачынаюцца ад 3 тысяч еўра, — сказаў Мікалай Баравы і дадаў, што для кантролю будзе выкарыстоўвацца лічбавы тахометр. — Навошта такі кантроль патрэбны? Не адкрыю Амерыку, калі скажу, што ў першую чаргу ён патрэбны для вырашэння галоўнай задачы — павышэння ўзроўню бяспекі руху і захавання жыццяў людзей... Наш кіроўца каля 60 % часу прастойвае на пагрузцы-разгрузцы і на межах. І пасля ўсіх гэтых прастояў яму кажуць: «Даганяй час!» І ён, нягледзячы на тое, што прастаяў увесь дзень, пачынае ноччу даганяць згублены час. А зараз лічбавы тахометр запіша, што ў час адпачынку кіроўца працаваў. Не важна, дзе ён парушаў рэжым, але яго спыніць, скажам, іспанскі інспектар і накладзе штраф. Такім чынам, нам не толькі для павышэння эфектыўнасці працы, але і для павышэння бяспекі дарожнага руху трэба шукаць нейкія новыя інструменты, — сказаў старшыня асацыяцыі міжнародных аўтамабільных перавозчыкаў.

Дарэчы, на семінары ўдзельнікі абмяняліся меркаваннямі наконт двух такіх інструментаў — папярэдняга інфармавання і дэкларавання.

Прадстаўнікі прадпрыемстваў, якія займаюцца міжнароднымі перавозкамі і выкарыстоўваюць папярэдняе інфармаванне мытных органаў Беларусі, а таксама карыстаюцца магчымасцямі праекта МСАТ TIR-EPD, падзяліліся сваім досведам у гэтай сферы. Усе адзначылі, што папярэдняя перадача звестак пра груз на мытню значна скарачае час прастояў, што, у сваю чаргу, дазваляе больш эфектыўна працаваць і эканоміць.

— У нас восем аўтацягнікоў, і мы за мінулы год зэканомілі 2400 еўра. Гэта вельмі вялікія грошы, я лічу, а калі браць па часе, то наш аўтапарк зэканоміў 10 гадзін пасіўнага часу — гэта, па сутнасці, адзін рэйс, — падзяліўся вынікамі выкарыстання новых інструментаў **Андрэй КУКУШКІН, намеснік дырэктара ТАА «Экспрэстранс»**.

Што тычыцца ў цэлым працы міжнародных перавозчыкаў у Беларусі, то, па выніках першага паўгоддзя 2010 года, паступленні замежнай валюты ад экспарту паслуг аўтамабільнага транспарту склалі 339 мільёнаў долараў, што на 24,9 % болей за ўзровень 2009 года, паведаміў Мікалай Баравы.

— У тым ліку па грузавым аўтамабільным транспарце гэтая сума склала 304 мільёны долараў, а прырост склаў 27,5 % да ўзроўню 2009 года, — сказаў старшыня асацыяцыі БАМАП. — Выручка ад эксплуатацыі грузавых аўтамабіляў склала 879 мільярдаў рублёў (рост 22,2 % у параўнанні з аналагічным перыядам 2009 года). Трэба сказаць, што нядрэнныя вынікі маем і па аб'ёме перавозак: значны прырост у параўнанні з мінулым годам і практычна дагналі ўзровень дакрызіснага перыяду, а што тычыцца выручкі, то яна нават перавышае на 5% дакрызісны ўзровень.

Разам з тым Мікалай Баравы абазначыў праблему, якая стаяла перад міжнароднымі перавозчыкамі ў 2009 годзе і засталася вострай у 2010-м — гэта абнаўленне парка рухомага саставу. Сёлета міжнародныя перавозчыкі атрымалі толькі 134 адзінкі новай тэхнікі, хаця, напрыклад, за аналагічны перыяд 2008 года гэтая лічба складала каля 800 седлавых цягачоў. Асноўная прычына, якая замінае абнаўленню рухомага саставу — гэта невысокая рэнтабельнасць працы, якая, па словах Мікалая Баравога, складае 1,5 %.

**Павел БЕРАСНЕЎ.**

## ШАХМАТЫ

*Пад рэдакцыяй майстра спорту Уладзіміра СЫЧОВА*

### ТВОРЫ КОНКУРСУ СКЛАДАННЯ

А. Рушлевіч (г. Ліда)

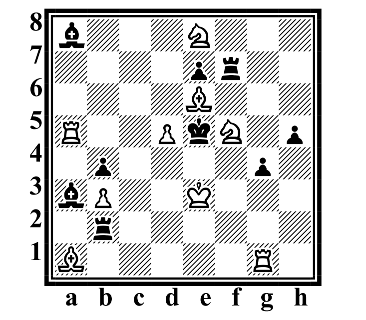

**Белыя:** Кре3, Ла5, Лg1, Са1, Се6, Ке8, Kf5, пп. b3, d5 (9).

**Чорныя:** Кре5, Лb2, Лf7, Са3, Са8, пп. b4, e7, g4, h5 (9).

Мат за 3 хады.

У. Сычоў (г. Мінск)

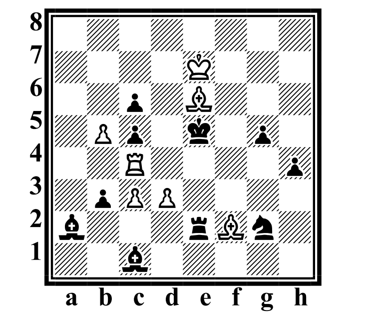

**Белыя:** Кре7, Лс4, Се6, Cf2, пп. b5, c3, d3 (7).

**Чорныя:** Кре5, Ле2, Са2, Сс1, Kg2, пп. b3, c5, c6, g5, h4 (10).

Мат за 3 хады.

Чакаем вашых адказаў.

### ПРАВЕРЦЕ СВАЕ РАШЭННІ

Прыводзім адказы на кампазіцыі, апублікаваныя 1, 8, 15 і 22 верасня г.г.

У. Кавалёў. 1. Kd2! Кре5+ 2. Kf7+ Кре6 3. Ле5х

1...Крс5+ 2. Kf7+ Кр:c6 3. Ле7х, 2...Cd5 3. Лb5х

1...Кр:c6+ 2. Kf7 C:f7 3. Л:f7х, 2...Крс5 3. Лс7х.

Р. Папоў. 1. Kpd3~2. Kc3x, 1... e4+ 2. Kpd4 e5+ 3. Kpc3 e3 4. Kpd3 e4+ 5. Kpd4 e5+ 6. Kpc3 Ke7, b6 7. Л:b7x, Лd5x, 4...Ce4+ 5. Kp:e4 Kd2+ 6. Л:d2 ed 7. Kc3x.

Д. Мар'янавіч. 1. Кре1! Кре4 2. Фg5 Kpf3 3. Kd2x.

А. Троіцкі. 1. c6 Cg4 2. c7 Kb7 3. c8Ф c:c8 4. Kpb6 Cc8 5. Kpc7+-

А. Хільдэбранд. 1. Лf2 gf 2. b5 e4 3. b6 e3 4. b7 f3 5. b8Л і выйгрыш.

Т. Горгіеў. 1. b7 Ka6 2. Kpc4 Kpc7 3. Kpb5 Kp:b7 4. Kd6+ Kpc7 5. Kde8+ Kpb7 6. Ke6 Kb8 7. Kd6+ Ka8 8. Kc7x.

В. Квяткоўскі. 1. Л:g4! Лf1 2. Лf4 Лg1 3. Лf7x, 1... Лd1 2. Лd4, 1... Лc1 2. Лc4, 1... Лb1 2. Лb4, 1... Лa1 2. Лga4.

В. Барсукоў. 1. Ke4! f3 2. Kf2! Kph7 3. Kpf6 Kpg8 4. Kpe7! Kph7 5. Kpf7 Kph8 6. Kpg6 Kpg8 7. Kg7 Kpf8 8. Kpf6! Kpg8 9. Ke6 Kph7 10. Kpg5! Kpg8 11. Kpg6 Kph8 12. Kpf7 Kph7 13. Kg4! f2 14. Kf8+ Kph8 15. Kf6 f1 Ф 16. Kg6x.

### ПАЗІЦЫЯ ПАЛЕРЫА

Джуліа Палерыа — буйнейшы шахматны тэарэтык канца XVI і пачатку XVII стагоддзя. З яго імем звязваюць заключную пазіцыю, якую вы знойдзеце, разабраўшы наступны эцюд: белыя — Kph5, Kd4, п. a6 (3); чорныя — Kpg3, пп. g2, h3, h4 (4). Выйгрыш. Рашэнне. 1. a7! g1Ф 2. Ke2+ Kpf2 3. K:g1 h2 4. Kh3+ Kpg3 5. Kf2! Kp:f2 6. a8Ф Kpg1 7. Фa1+ Kpg2 8. Фb2+ Kpg1 9. Kph4! h1Ф+ чорныя ўсё ж паставілі ферзя, але пасля 10. Kpg3 узнікае вядомая пазіцыя Палерыа. Нягледзячы на матэрыяльную роўнасць, белыя выйграюць.

## 8 ГАДОЎ ЗА ГЕРАІН

Менавіта такія тэрміны атрымалі два маладыя чалавекі, якія на працягу доўгага часу займаліся распаўсюджваннем наркотыкаў у Светлагорску. Сёлета ў сакавіку пасля рэалізацыі гераіну абодвух зламыснікаў затрымалі супрацоўнікі ўпраўлення КДБ па Гомельскай вобласці. Як паведамілі ў прэс-групе арганізацыі, адзін з іх будзе адбываць пакаранне ў выпраўленчай калоніі ва ўмовах узмоцненага рэжыму, другі — ва ўмовах строгага. Рашэнне суда Светлагорскага раёна, які прызнаў расіяніна і беларуса вінаватымі ў незаконным збыце наркатычных сродкаў, уступіла ў законную сілу.

**Ірына АСТАШКЕВІЧ.**

## З ПАЧАТКУ ГОДА АДЗІНАЦЦАЦЬ МІНЧАН ПАТАНУЛА Ў ВАННАХ

Часцей за ўсё ў ваннах тонуць пажылыя людзі, якія маюць праблемы са здароўем. Так, з 11 патанулых 9 — пенсіянеры. Прычынамі двух іншых выпадкаў сталі злоўжыванні спіртнымі напіткамі і неасцярожнасць бацькоў, якія пакінулі васьмігадовае дзіця без нагляду.

**Яўген АЛЕЙНІК, «Мінск-Навіны».**

## ПРАВА НА ПРАВЫ

Кажуць, без цыдулкі ты казюрка, а з цыдулкай чалавек.

Яно, магчыма, і так... Але ж ці не кожны можа прыгадаць майстроў экстра-класа, якія, падкрэслім, не маючы спецыяльнай адукацыі, рабілі тое, што спецыялістам і не снілася.

Вось і ў мяне быў такі знаёмец — кіроўца-ас, амаль бог за баранкай. А правоў не меў — лічыў абразай для сябе сядзець на нейкіх курсах, марнаваць свой час і грошы, слухаць выкладчыкаў, якія (па яго меркаванні) не ведалі і не ўмелі і паловы таго, што ён.

Так, без адпаведнага дакумента, чалавек, магчыма, і жыў бы, ды вырашыў памяняць машыну. На цягніку дабраўся да Германіі, прыдбаў там досыць прыстойную «аўдзюху», рушыў у зваротны шлях. І няблізкі ж: немагчыма, здавалася, проста праехаць праз Польшчу, Беларусь і палову Расіі (кіроўца жыве ў Падмаскоўі), а тым больш разлічваць на тое, што цябе ні разу не спыняць паласатым жазлом, не скажуць строгае: «Калі ласка, вашы дакументы». І што тады?

Як высветлілася, наш чалавек заўсёды выйсце знойдзе!

То ў Нямеччыне, дзякаваць Богу, Генадзя не спынілі. Спынілі ў Польшчы, каб пацікавіцца, хто ён і куды. Гена паспрабаваў папулярна патлумачыць, у тым ліку і тое, што правы ў яго забралі ў Германіі за перавышэнне хуткасці, а ўзамен іх выдалі вось гэты квіток.

З ветлівай усмешкай Генадзь паказаў службоўцам... рахунак за вячэру ў берлінскім рэстаране. Аддрукаваны той быў на вельмі добрай паперы, а знаўцаў замежных моў сярод паліцэйскіх не было. Таму, пабачыўшы вязь незразумелых літар, яны пажадалі чалавеку шчаслівай дарогі і ўзялі пад казырок.

Потым Генадзя спынялі яшчэ (і не аднойчы... Хоць правілаў ён не парушаў — прынцыпова): і польскія паліцэйскія, і беларускія ДАІшнікі, і расійскія «ГИБДДэшники». Усім ён паказваў той самы рэстаранны квіток...

Толькі пад самай Масквой трапіўся адзін «занадта разумны» міліцыянер — затрымаў парушальніка, сталі разбірацца. Аднак «зламыснік» ужо і не таіўся, бо прыехаў, лічы, і ўсё расказаў як ёсць.

...Цяпер правы на кіраванне аўтамабілем Генадзь мае. Выпісаць іх распарадзіўся начальнік абласной аўтаінспекцыі, калі даведаўся, што чалавек без ніякіх заўваг і парушэнняў правілаў (а тым больш аварый) праехаў праз чатыры краіны!

Казаў, што, каб мог, яшчэ б і знак спецыяльны выдаў «За работу без аварый».

**Ніна РЫБІК.** *г. Астравец.*

## У СТРАХУ... ВУШЫ ВЯЛІКІЯ

Гэту гісторыю я прывезла з Навагрудчыны ад гаспадыні, у якой другі год запар спыняемся на адпачынак ля Свіцязі.

...То працавалі мы шмат і цяжка, — успаміала наша баба Глаша, — але дастатку не мелі: у гаспадарцы ўсё роўна дзіркі былі! І неяк жа трэба іх латаць!

На чужое, тым больш калгаснае дабро мы рот не разяўлялі. Але ж заставалася яшчэ нічыйнае. І прападала! А гэта ж грэх які...

Дык вось. Параіліся мы са швагеркай і рашылі хоць трохі дабра таго ўратаваць: схадзіць на калгаснае (ужо прыбранае) поле і прынесці адтуль саломы.

Прычакалі, пакуль сцямнее, пабралі посцілкі і ўпотай, крадучыся, пайшлі: я, крыху смялейшая, — наперадзе, швагерка — за мной. А страшна ж абедзвюм, бо, па-першае, красці ідзём. А па-другое, ноч — ну хоць вочы выкалі: пад носам нічога не відаць...

Затое вушы ў нас на семярых: падалося мне, што нешта шамаціць. Я на кукішкі і прысела, шапчу швагерцы: «Сядайма!». А ў той таксама нервы напружаныя — ёй здалося «Цікайма!». Развярнулася яна і куляй назад — да вёскі, да хаты!

Я азірнулася, бачу — толькі пяты яе мільгаюць. Значыць, небяспека нейкая, думаю, і за ёй следам...

Толькі ля гумна, на сваім падворку спыніліся, крыху адсапліся, пытаемся адна ў адной, што гэта было? Нічога?! Як гэта? І ў рогат абедзве.

...Кажуць, што ў страху вочы вялікія. А вушы — ці меншыя?

**Наталля ШВЕДАВА.** *г. Мінск.*

## ВЯРТАННЕ З ЕЎРОПЫ

Усім, відаць, вядомае выслоўе: «Ад сесіі да сесіі жывуць студэнты весела»?

Дзень, калі выдавалі стыпендыю, у іх лічыўся за свята. А калі на яго ж у некага выпадаў дзень нараджэння, — не адзначаць было проста грэх...

Вось хлопцы і адзначалі. Як заўсёды. І як заўсёды, лічы, ім не хапіла (не трэба ж пісаць, чаго?). Што рабіць? Крама, як быццам, блізка, але ж патрэбны аддзел з хвіліны на хвіліну зачыніцца.

— Гэта ён для ўсіх зачыніцца, — сказаў адзін з нашых, — а для замежнікаў, мусіць жа, не?!

Ход яго думак хлопцы зразумелі адразу і, хуценька апрануўшыся ў сваё найлепшае, падаліся ў краму.

Зайшлі, хоць суайчыннікаў ужо ніхто не пусціў бы, але, «назваўшыся груздамі, тут жа палезлі ў кош»: «зашпрэхалі» хто як мог. Нехта вучыў англійскую мову, нехта — нямецкую або італьянскую, нават іспанскую, але ж лексічны запас (а тым больш ля прылаўка з віна-гарэлачнай прадукцыяй) быў вельмі сціплы.

— Зо-зо-ля-ля, но пасаран, шнапс трінкен, коніяк, ентшульдзіген зі. Яволь! Шнапс!

Дзяўчына з-за прылаўка паважліва слухала, глядзела на «замежнікаў» і нарэшце далікатна спытала:

— Што вам прапанаваць?

— Водка, русішэ водка, — пачаў адзін.

— Но, но! Лік'ёр...

— Коніак! — паправіў іх трэці і... пальцам паказаў на бутэльку досыць таннага вінаграднага віна.

У крамшчыцы, відаць, не было «інструкцыі», як сябе весці ў падобных выпадках, таму яна, азірнуўшыся па баках, зняла з паліцы абраную пляшку, загарнула яе ў шыкоўную паперу і падала пакупнікам.

Што і казаць: хлопцы былі шчаслівымі. Не столькі ад таго, што набылі спіртное ў забаронены час... Яны — хоць некалькі хвілін — ды пабылі не шараговымі шэрымі грамадзянамі СССР, а як-ніяк еўрапейцамі.

**Мікалай КАМАРОЎСКІ,** *г. Орша.*

## АДВУЧЫЛІ...

Разам з гэтай кабетай мы ехалі ў аўтобусе. Слова за слова — разгаварыліся, сваё дзявоцтва ды замужжа сталі ўспамінаць.

Якраз тады, як расказала кабета, у яе цікавая прыгода была. Бо яна працавала, як большасць народу, — днём, а мужык яе — па начах. Раніцай дома ўбачацца і, лічы, размінуцца, бо ёй жа сыходзіць трэба...

А ён, можа, дужа кахаў яе, можа баяўся, каб не пакрыўдзіў хто, можа раўнаваў... Таму гадзінку-другую дома пабудзе, пасп іць — і на працу да яе: да канторы падыдзе і стаіць — на вокны пазірае або ходзіць туды-сюды...

Яна спачатку выбягала да яго — на крыху, паразмаўляць, потым — папрасіць, каб дадому ішоў, бо бабы смяюцца...

Ён, бывала, слухаўся, сыходзіў. А назаўтра пад тымі вокнамі зноў дзяжурыў, і невядома, колькі б гэта цягнулася, каб адна з тых баб-перасмешніц раптам не сказала: «Хочаш, адвучу твайго чалавека пад вокнамі стаяць?».

Тая вельмі хацела...

А далей — і смех, і грэх: вясна была, чалавек яе ў куртцы хадзіў. Рукі звычайна трымаў у кішэнях — вялікіх такіх, накладных. Вось яны і адтапырыліся. Дык тая перасмешніца злавіла недзе вялікую зялёную жабу і, прабягаючы міма, кінула яму ў кішэнь.

А мужык жа на вокны глядзеў — нічога апроч не бачыў: як стаяў, так і стаіць сабе. А потым, мусіць, рукі змерзлі. Ён іх пагрэць, а ў кішэні... Штосьці халоднае... І... жывое.

Перасмыкнуўся бедны, стаў расшпіляцца — куртку з плячэй і вобзем...

Цырк гэты з рогатам уся кантора глядзела!

Больш пад яе вокны той мужык не прыходзіў — адвучылі.

**Т. АЛЯХНОВІЧ,** *г. Слуцк.*

## З ЦІСКАМ НЕ ЖАРТУЮЦЬ

Ёсць такі «гатунак» мужчын: іх хлебам не кармі, — дай нешта «змарозіць» альбо збрахаць.

У знаёмым сяле калгасны аграном такі быў — Арыстархавіч. На ўсіх сходах ён на галёрцы ўсаджваўся, сярод маладых спецыялістак, і ўжо тады...

Ну, напрыклад. Сядзіць ён раз на любімым месцы і знакі дзяўчатам робіць: маўляў, глядзіце, што вам пакажу. Яны галовы ўніз. Ён падцягвае ўверх калашыну над баціанкам, а там кальсоны — мультановыя, у вялікія чырвоныя кветкі, на матузкі завязаныя. «Во, — шэпча, —жонка са свайго халата пашыла. Наўё...». Дзеўкі, вядома ж, у рогат, у покат. Але заўвагу з прэзідыума не ім робяць, — Арыстархавічу.

Ён у адказ (і з самым нявінным тварам): «А што я? Прычым тут я?.. Дзеўкі... Ім палец пакажы...».

Ці вось яшчэ. «Асядлаў» раз аграном свайго «козліка», паехаў палі аглядаць. Па дарозе назад даганяе жанчын, што з працы ідуць, прыпыняецца, каб падвезці. І не проста так — маўляў, садзіся, хто хоча. А сам, выскоквае з машыны, галантна адчыняе дзверцы, яшчэ і падсаджвае кожную... Кавалер!..

А яны ж вазьмі ды і заўваж, што ў яго, вось такога, кашуля брудная — у крыві. «Вой, — здзіўляюцца, — а што ж гэта такое?».

Арыстархавіч тут жа прымае адпаведны выгляд і кажа: «Ды ніякага жыцця з гэтай працай! Пераджываю ж... За кожнае зярнятка! Ды і перагрэўся, мусіць... Ціск, жанчынкі, падняўся — з носа кроў пайшла: абкапаўся».

Бабы тут жа давай яго шкадаваць: «Ты ж хаця глядзі, Арыстархавіч, з ціскам дурныя жарты! Прыедзеш дамоў, — чайку гарачага папі і лажыся. Адразу ж! Таблеткі яшчэ прымі».

Хворы пры гэтых словах яшчэ больш зніціўся: «Ага, — кажа, — у маёй жонкі паляжыш... Яна мёртвага з труны падыме і сем работ загадае. А я ж жывы яшчэ...».

Бабы давай абурацца ды той жонцы костачкі мыць..

За гэтым заняткам і да хаты іхняй пад'ехалі. Гаспадыня, бачаць, на вуліцы стаіць — надчэквае. Жанчыны да яе: «Што ты сабе думаеш, баба?! Зусім здурнела са сваімі работамі?! Чалавеку во дрэнна было. Яму паляжаць цяпер трэба!».

Той няўцям: «А з чаго гэта — «яму і паляжаць?».

«Ну дык ціск жа высокі! Бачыш як абкапаўся — з носа кроў ішла».

Жонка ў рогат: «Ага... Ішла... Вы яго болей слухайце — ён вам і не тое яшчэ раскажа... Ціск у яго? Які, бабачкі?! Гэта ж ледзь упрасіла, каб раніцай пеўня засек! Вось кроў і пырснула... Казала ж яму, памяняй кашулю! Не — у бруднай так і папёрся!».

...Што цікава, жартаваў Арыстархавіч пераважна з кабетамі, з мужчынамі — толькі зрэдку, бо не ўсё яны могуць зразумець.

**Соф'я КУСЯНКОВА,** *в. Лучын, Рагачоўскі раён.*

**Рубрыку вядзе Валянціна ДОЎНАР.**


## ИНФОРМАЦИОННОЕ ИЗВЕЩЕНИЕ О ПРОВЕДЕНИИ ИВАЦЕВИЧСКИМ РАЙОННЫМ ИСПОЛНИТЕЛЬНЫМ КОМИТЕТОМ АУКЦИОНА НА ПРАВО ЗАКЛЮЧЕНИЯ ДОГОВОРОВ АРЕНДЫ ЗЕМЕЛЬНЫХ УЧАСТКОВ

Характеристика земельных участков, выставляемых на аукцион

| Местонахождение (адрес земельного участка) | Брестская область, Ивацевичский район, автодорога М1/Е30 Брест–Минск–граница РФ, 177 км (право), (далее – лот № 1) | Брестская область, Ивацевичский район, г.п. Телеханы, ул. Пушкина, 8 (далее – лот № 2) | Брестская область, Ивацевичский район, д. Милейки, ул. Садовая, 12А (далее – лот № 3) |
|---|---|---|---|
| Площадь участка, га | 0,2688 | 0,0210 | 0,0100 |
| Виды земель | покрытые лесом | общего пользования | неиспользуемые |
| Вещное право на земельный участок | аренда сроком на 99 лет | аренда сроком на 10 лет | аренда сроком на 10 лет |
| Целевое назначение земельного участка | для строительства объекта придорожного сервиса (кафе на 30-50 мест, туалеты, душевые кабины) | для установки и обслуживания временного торгового павильона | для установки и обслуживания торгового павильона |
| Кадастровый номер участка | 123400000001000750 | 123455500001001336 | 123485806101000178 |
| Начальная (стартовая) цена земельного участка, рублей | 653560 (шестьсот пятьдесят три тысячи пятьсот шестьдесят) | 615710 (шестьсот пятнадцать тысяч семьсот десять) | 4580 (четыре тысячи пятьсот восемьдесят) |
| Наличие строений, сооружений на участке | нет | нет | нет |
| Наличие инженерных коммуникаций на прилегающей территории | нет | линия электропередачи, водопровод, связь | линия электропередачи, водопровод, канализация, газопровод, связь |
| Состояние дорожной сети улиц | с усовершенствованным покрытием | с усовершенствованным покрытием | с усовершенствованным покрытием |

Аукцион состоится **5 ноября 2010 года** в 14 час. 30 мин. в малом зале райисполкома по адресу: Брестская область, г. Ивацевичи, ул. Ленина, д. 44, каб. 116.

Для участия в аукционе индивидуальный предприниматель или юридическое лицо (лично либо через своего представителя или уполномоченное должностное лицо) представляет комиссии следующие документы:

заявление об участии в аукционе;

копию платежного поручения, заверенную банком, о внесении суммы залога в размере: лот № 1 – **65360** (шестьдесят пять тысяч триста шестьдесят) рублей, лот № 2 – **61570** (шестьдесят одна тысяча пятьсот семьдесят), лот № 3 – **460** (четыреста шестьдесят) рублей на р/с № 3641000000032 в филиале № 111 ОАО «АСБ Беларусбанк» г. Ивацевичи, код банка 623, получатель платежа – Ивацевичский райисполком, УНП 200100489, назначение платежа 04002;

индивидуальным предпринимателем – копия свидетельства о государственной регистрации индивидуального предпринимателя без нотариального засвидетельствования, документ с указанием банковских реквизитов;

представителем индивидуального предпринимателя – нотариально удостоверенная доверенность;

представителем или уполномоченным должностным лицом юридического лица Республики Беларусь – доверенность, выданная юридическим лицом или документ, подтверждающий полномочия должностного лица, копии документов, подтверждающих государственную регистрации юридического лица без нотариального засвидетельствования, документ с указанием банковских реквизитов;

представителем или уполномоченным должностным лицом иностранного юридического лица – легализованные в установленном порядке копии учредительных документов и выписка из торгового реестра страны происхождения (выписка должна быть произведена в течение года до подачи заявления на участие в аукционе) либо иное эквивалентное доказательство юридического статуса в соответствии с законодательством страны происхождения с засвидетельствованным в установленном порядке переводом на белорусский или русский язык, легализованные в установленном порядке доверенность или документ, подтверждающий полномочия должностного лица, документ о финансовой состоятельности, выданный обслуживающим банком или иной кредитно-финансовой организацией, с засвидетельствованным в установленном порядке переводом на белорусский или русский язык.

При подаче документов на участие в аукционе представители индивидуальных предпринимателей и юридических лиц, уполномоченные должностные лица юридических лиц, индивидуальные предприниматели предъявляют документ, удостоверяющий личность.

Индивидуальные предприниматели и юридические лица, желающие участвовать в аукционе в отношении нескольких земельных участков, вносят задаток в размере, установленном для предмета аукциона с наибольшей начальной ценой.

Аукцион проводится при условии наличия не менее двух участников аукциона по каждому лоту.

Передача земельных участков в аренду производится без изменения их целевого назначения с условиями:

внесения победителями аукциона платы за право заключения договоров аренды;

возмещения победителями аукциона исполкому расходов по организации и проведению аукциона в размере: **1270915** рублей по лоту № 1, **1599170** рублей по лоту № 2, **2027096** рублей по лоту № 3;

заключения победителями аукциона с Ивацевичским райисполкомом договоров аренды земельных участков и осуществления в двухмесячный срок со дня получения решения исполкома о предоставлении земельных участков в аренду государственной регистрации прав на земельные участки;

получения победителями аукциона в установленном порядке разрешения на проведение проектно-изыскательских работ и разработки, утверждения проектной документации на строительство объектов в срок, не превышающий 2 года для лота № 1 и 6 месяцев для лотов № 2, 3 со дня принятия исполкомом решения о предоставлении земельных участков;

осуществления начала строительства объектов после получения разрешений на строительство не позднее 6 месяцев после разработки и утверждения в установленном порядке проектной документации на объекты;

с правом вырубки древесно-кустарниковой растительности и реализацией древесины государственным лесохозяйственным учреждением «Барановичский лесхоз» по лоту № 1;

осуществления строительства объектов в сроки, определенные проектно-сметной документацией.

Договор аренды земельного участка по результатам аукциона подписывается сторонами после принятия исполкомом решения о предоставлении победителю аукциона земельного участка и не позднее 2 рабочих дней после оплаты победителем аукциона стоимости предмета аукциона, расходов по организации и проведению аукциона. Указанную плату победители аукциона обязаны внести в течение 10 рабочих дней со дня принятия исполкомом решения о предоставлении земельных участков.

Предварительное ознакомление с земельными участками на местности проводится при подаче заявления.

Заявления на участие в аукционе принимаются **с 5 октября 2010 г.** по адресу: 225291, Брестская область, г. Ивацевичи, ул. Ленина, 44, каб. 422 с 8.00 до 17.00 по рабочим дням по 1 ноября 2010 года включительно.

Контактные телефоны в г. Ивацевичи: (801645) 2 13 69, 2 54 76, 3 00 94.

**Государственное удостоверение** на право охоты и карточку учета нарушений к нему на имя **Горбачёва Александра Дмитриевича считать недействительными** в связи с утерей.

## ПРОЕКТНАЯ ДЕКЛАРАЦИЯ

### строительства панельного многоквартирного жилого дома в г. Минске, в районе пересечения улиц Иркутской – Хабаровской

**Данная проектная декларация отменяет действие проектной декларации строительства панельного многоквартирного жилого дома в г. Минске, в районе пересечения улиц Иркутская – Хабаровская, опубликованной в газете «Звязда» 23 сентября 2010 г. (№ 186 (26794)).**

**Информация о Застройщике**

**Частное строительное унитарное предприятие «Витасанплюс» (Частное предприятие «Витасанплюс»).**

**Место нахождения:** г. Минск, ул. Сторожевская, д. 8, помещение 9.

**Режим работы:** понедельник – пятница с 9.00 до 18.00, обеденный перерыв с 13.00 до 14.00, выходные дни – суббота, воскресенье.

**Государственная регистрация Застройщика:** Частное предприятие «Витасанплюс» зарегистрировано Минским городским исполнительным комитетом 24 января 2008 г. в Едином государственном регистре юридических лиц и индивидуальных предпринимателей за № 190262038.

В проектах строительства жилых домов и иных объектов недвижимости в течение трех лет, предшествующих заключению договора, Частное предприятие «Витасанплюс» участие не принимало.

**Информация о проекте**

**Цель проекта:** строительство панельного многоквартирного жилого дома в г. Минске, в районе пересечения улиц Иркутская – Хабаровская.

**Срок реализации проекта:** 3 квартал 2010 г. – 4 квартал 2011 г.

**Государственная экспертиза проектной документации:** экспертное заключение № 460–15/10, выданное 15.06.2010 г. Республиканским унитарным предприятием «Главгосстройэкспертиза».

**Местонахождение строящегося многоквартирного жилого дома:** г. Минск, район пересечения улиц Иркутская – Хабаровская.

**Характеристика строящегося многоквартирного жилого дома:** 19-этажный крупнопанельный односекционный жилой дом из конструкций серии М 111-90 ОАО «МАПИД». Количество квартир в доме – 132, в том числе: однокомнатных – 57 ед., двухкомнатных – 57 ед., трехкомнатных – 18 ед. Отделка квартир, предназначенных для коммерческой реализации, не выполняется. Наружная отделка – покрытие бетонных панелей защитно-полимерным составом ЗДПС, покраска акриловыми фасадными красками по грунтовке. Высота этажа – 2,8 м. В каждой квартире есть летние помещения – остекленные лоджии. В квартирах первого этажа запроектированы погреба под лоджиями, используемые в хозяйственных целях. В доме предусмотрен мусоропровод и два лифта грузоподъемностью 400 кг и 630 кг. Сети водопровода запроектированы из полиэтиленовых напорных труб, бытовой канализации – из канализационных поливинилхлоридных труб. Проектом предусматривается прокладка волоконно-оптического кабеля (ВОЛС) от оптического узла, расположенного по ул. Байкальской, 37 до жилого дома и установка приемника прямого канала «ГАММА – 11» и передатчика обратного канала. Въезд на территорию жилого дома принят с переулка Томского.

**Цены на объекты долевого строительства (второй этап продаж):**

однокомнатные квартиры – **3 020 000 рублей** за 1 кв.м общей площади;

двухкомнатные квартиры – **2 870 000 рублей** за 1 кв.м общей площади;

трехкомнатные квартиры – **2 720 000 рублей** за 1 кв.м общей площади;

**Условия оплаты:** единовременная выплата всей стоимости строящейся квартиры не позднее 3 (трех) календарных дней с момента подписания дольщиком договора создания объекта долевого строительства. Исключительно по соглашению сторон, дольщику, в индивидуальном порядке, может быть предоставлена рассрочка платежей и скидка от общей стоимости квартиры.

**Количество предлагаемых объектов долевого строительства** – 30 единиц.

**Права застройщика на земельный участок:** решение Минского городского исполнительного комитета от 02 сентября 2010 г. № 1997 «Об изъятии, предоставлении земельных участков, разрешении строительства и внесении изменения в решение горисполкома».

Свидетельство (удостоверение) № 500/727 – 4427 о государственной регистрации земельного участка с кадастровым номером 500000000002007417, расположенного по адресу: г. Минск, район пересечения улиц Иркутской – Хабаровской, площадь – 0,3848 га, назначение – земельный участок для строительства панельного многоэтажного жилого дома, составленного Республиканским унитарным предприятием «Минское городское агентство по государственной регистрации и земельному кадастру» 21 сентября 2010 г.

Свидетельство (удостоверение) № 500/727 – 4426 о государственной регистрации земельного участка с кадастровым номером 500000000002007416, расположенного по адресу: г. Минск, район пересечения улиц Иркутской – Хабаровской, площадь – 0,0588 га, назначение – земельный участок для строительства повысительной насосной станции № 2 (по генплану), составленного Республиканским унитарным предприятием «Минское городское агентство по государственной регистрации и земельному кадастру» 21 сентября 2010 г.

**Границы земельного участка:** улица Иркутская – улица Хабаровская – переулок Томский.

**Площадь земельного участка:** земельный участок для строительства панельного многоэтажного жилого дома – 0,3848 га, земельный участок для строительства повысительной насосной станции № 2 (по генплану) – 0,0588 га.

**Элементы благоустройства:** вся территория участка застройки благоустраивается и озеленяется. Пешеходные дорожки и тротуары выполняются из мелкоразмерной тротуарной бетонной плитки.

**Функциональное назначение нежилых помещений в многоквартирном жилом доме:** на первом этаже запроектированы помещение товарищества собственников и электрощитовая. Ниже отметки 0,000 м предусмотрены помещения ИТП, водомерной, пожарной насосной.

Межквартирные лестничные клетки, лестницы, лифты, лифтовые и иные шахты, коридоры, крыши, технические этажи и подвалы, другие места общего пользования, несущие, ограждающие ненесущие конструкции, механическое, электрическое, сантехническое и иное оборудование, находящееся за пределами или внутри жилых и (или) нежилых помещений, элементы озеленения и благоустройства, а также иные объекты недвижимости, служащие целевому использованию многоквартирного дома, поступают в общую собственность дольщиков.

**Предполагаемый срок ввода многоквартирного жилого дома в эксплуатацию:** 4 квартал 2011 года.

**Договор генерального подряда:** договор генподряда на строительство № 30/09-10 от 30.09.2010 г. заключен с Открытым акционерным обществом «МАПИД».

**Договор строительного подряда:** договор строительного подряда № 2/08 от 16.08.2010 г. заключен Застройщиком с Обществом с дополнительной ответственностью «Савладстрой».

**Условия ознакомления с объектом долевого строительства:** ознакомиться с объектом долевого строительства и ходом работ по его строительству можно в офисе уполномоченного представителя Застройщика – ЧРУП «Вива Консалт» (торговая марка ViVa Invest), расположенного по адресу: г. Минск, ул. Б. Хмельницкого, д. 7, офис 302 (тел. 8 017 2 900 901, 8 029 1 907 901) или на сайте www.vivainvest.by.

# ГОН СЯРОД РАКЕТНЫХ АНГАРАЎ

(Заканчэнне.
Пачатак на 1-й стар.)

Амаль кожную восень, з дазволу кіраўніцтва Белавежскай пушчы, наведваю шарашоўскі вальер, каб зрабіць фотаздымкі аленяў у час гону. Калі нескладана перахітрыць стомленага аленя-самца, вылічыць ягонае знаходжанне па гучным рове, падкрасціся на адлегласць у дваццаць-трыццаць метраў. У гэты час жывёлы «заклапочаныя» і не надта асцярожныя. Яшчэ прасцей чакаць іх на паляўнічай вышцы каля кармавой пляцоўкі. Але тады трэба мець моцнае цярпенне, каб выседзець 5-6 гадзін запар. У вальеры ўзведзены з добры дзясятак моцных вышак-хатак. Жывёлы любяць каля іх трымацца, бо заўсёды знойдуць тут чым падсілкавацца. Алені і дзікі даўно вызначылі для сябе самыя «смачныя» пляцоўкі. Жывуць у вальеры і лось, і казуля, якіх прывабіць ласункамі немагчыма. Водзіцца барсук. Вальер быў створаны ў 1998 годзе і доўгі час з'яўляўся самым вялікім у Еўропе — тры тысячы гектараў (цяпер самы вялікі — 5 тысяч гектараў — вальер у Прыпяцкім нацыянальным парку).

Амаль усе віды распаўсюджаных беларускіх біятопаў спрыяюць захаванню папуляцыі жывёл: хваёвыя, яловыя, сфагнавыя і змяшаныя лясы, верхавыя балоты, пясчаныя пагоркі, лясныя рэчкі. Няма толькі возера. Яго ў нечым замяняюць бабровыя запруды. Тэрыторыя вальера абнесена сеткавай агароджай з дроту даўжынёю амаль у 38 кіламетраў. Самым цікавым і дагэтуль загадкавым месцам вальера застаецца былы ракетны дывізіён, ад якога акрамя васьмі ракетных ангараў і трох паўразбураных бетонных укрыццяў нічога не засталося. Да цаглінкі разабраны салдацкія казармы, афіцэрскія дамы, гаспадарчыя пабудовы. Нібы тыя краты, жыхары навакольных вёсак у пошуках дарагой медзі выкапалі з паўтараметровай глыбіні ўвесь кабель. За час сыходу ракетчыкаў на тэрыторыі дывізіёна вырас сапраўдны хвойнік, сярод якога толькі бетонныя дарогі-палосы і пляцоўкі перад агромністымі ангарамі, у якіх, па словах шарашоўцаў, стаялі ракеты «СС-20» з баявымі галоўкамі. Дывізіён з'яўляўся першай лініяй абароны на заходніх рубяжах колішняй звышдзяржавы. Патрапіць на ягоную тэрыторыю было немагчыма — далёка на подступах ляжалі замаскіраваныя загароджы з блытанага дроту, некалькі радоў нацягнутай «калючкі» з высокай напругай. Бывалі выпадкі гібелі людзей на гэтых агароджах, не кажучы ўжо пра жывёл. Дрот і дагэтуль сустракаецца сярод чарнічніку, урос у хваёвыя камлі. Калі пачынаўся гон, алені імкнуліся да дывізіёна, як замбіраваныя. Чаму? Напэўна, іх вяла сюды генетычная памяць, тут спрадвеку адбываліся аленевыя паядынкі за валоданне гарэмамі. Цяпер у старых, парослых лесам ракетных ангарах — кармавая база для вальерных жывёл: буракі, сена, збожжа. Алень і дзік любяць схавацца на гэтых ангарах, успрымаюць іх за натуральныя пагоркі. Амаль штодня егер Генадзь Гроцкі (на фотаздымку) загружае ў невялікі трактар корм і вязе яго ад пляцоўкі да пляцоўкі. Часам дзікі, пачуўшы гук, бягуць навыперадкі за трактарам. Егер ведае ўлюбёныя месцы дзённага адпачынку аленя, так званыя купалкі, і любіць паназіраць за вольналюбівымі асцярожнымі жывёламі. На кожнай вышцы ім вядзецца журнал уліку жывёл. Але беспадстаўна турбаваць іх нельга, таму ўваход і знаходжанне пабочных людзей у вальеры без спецыяльнага дазволу забаронена. Амаль як у часы, калі дывізіён дзейнічаў.

Мне вельмі падабаецца ўрочышча за дывізіёнам — Поцераб, дзе ў час гону адбываюцца частыя начныя двубоі паміж самцамі. Пасля іх няцяжка знайсці ў траве зламаны рог ці камякі поўсці. Сёлета я патрапіў толькі на завяршэнне гону: лес быў маўклівы, і зрабіць цікавых фотаздымкаў не ўдалося. Да таго ж цяпер побач з вальерам будуецца аб'язная дарога вакол Белавежскай пушчы, і з-за позніх будаўнічых работ аленевыя бойкі, як раней, назіраць не давялося. Прыйдзецца чакаць гэтых імгненняў яшчэ адзін год. А магчыма, і болей.

**Анатоль КЛЯШЧУК.**
**Фота аўтара.**

## СЁННЯ

| Сонца | Усход | Захад | Даўжыня дня |
|---|---|---|---|
| Мінск — | 7.11 | 18.46 | 11.35 |
| Віцебск — | 7.01 | 18.35 | 11.34 |
| Магілёў — | 7.01 | 18.36 | 11.35 |
| Гомель — | 6.57 | 18.34 | 11.37 |
| Гродна — | 7.26 | 19.02 | 11.36 |
| Брэст — | 7.26 | 19.03 | 11.37 |

**Месяц**
***Апошняя квадра. Месяц у сузор'і Рака.***

**Імяніны**
***Пр.*** *Арыядны, Ірыны, Соф'і, Барыса, Веньяміна, Івана, Іларыёна, Міхаіла, Уладзіміра.*
***К.*** *Дануты, Тэрэзы, Ігара, Марка.*

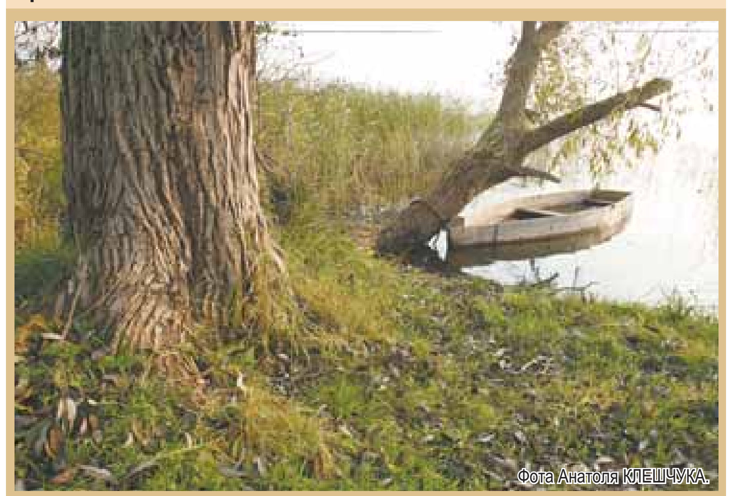
Фота Анатоля КЛЕШЧУКА.

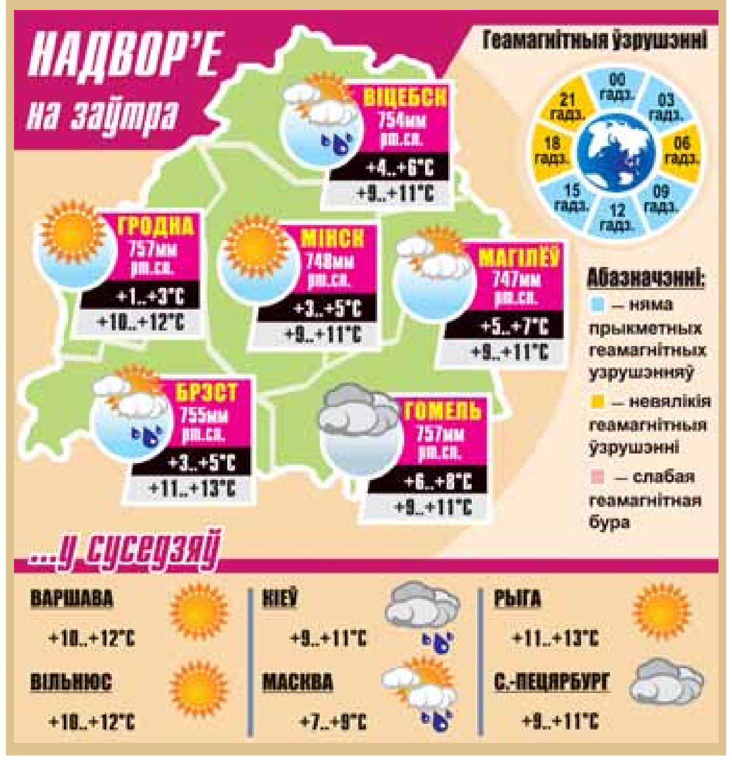


## Дзве даты

### 1 кастрычніка

**Сёння — Міжнародны дзень музыкі.**

**1897 год** — праведзены першы і адзіны ў XIX стагоддзі поўны перапіс насельніцтва Расійскай імперыі. Колькасць жыхароў Расіі (без уліку Фінляндыі) складала 126,4 млн. чалавек, з іх 13 працэнтаў — гарадское насельніцтва. У Беларусі (у сучасных межах) пражывала 6 млн 300 тысяч чалавек.

**1946 год** — у Нюрнбергу Міжнародны ваенны трыбунал завяршыў судовы працэс па справе галоўных нацысцкіх ваенных злачынцаў (адкрыўся 20 лістапада 1945 г.). Міжнародны ваенны трыбунал быў створаны Лонданскім пагадненнем паміж СССР, ЗША, Францыяй і Вялікабрытаніяй, да якога далучыліся яшчэ 19 дзяржаў. Галоўным абвінаваўцам ад СССР выступаў Раман Рудэнка. Пад суд былі аддадзены 24 ваенныя кіраўнікі фашысцкай Германіі. Падчас працэсу адбыліся 403 пасяджэнні, заслуханы сведчанні падсудных, 116-ці сведак, разгледжана больш за 5 тысяч дакументальных доказаў, у тым ліку пра злачынствы нямецка-фашысцкіх захопнікаў на тэрыторыі Беларусі.

## Цытата дня:

***«Сапраўды, бываюць цяжкія хвіліны, але супраціўляйся ім — павярніся да дрэннага спінай, і ты пераадолееш цяжкасці. Нават старасць і тая, калі захоча, не прагнецца пад халодным покрывам ночы».***

**Ціт Лукрэцый (I ст. да н.э), рымскі паэт і філосаф.**

---

*А не шкодзь!*

# СУД ЗРАБІЎ ПАБЛАЖКУ. ЦІ ПОЙДЗЕ ЎРОК НА КАРЫСЦЬ?

**За незаконную здабычу рыбы забароненымі прыладамі лоўлі суд Асіповіцкага раёна прызначыў непрацуючаму браканьеру 1978 года нараджэння пакаранне ў выглядзе папраўчых работ тэрмінам на 1 год 6 месяцаў з утрыманнем 15 працэнтаў заробку ў даход дзяржавы. Прысуд вынесены за правапарушэнне, здзейсненае на працягу года пасля адміністрацыйнага спагнання. Відавочна, правільных высноў тады парушальнік не зрабіў.**

А вось двум іншым браканьерам, можна сказаць, пашчасціла. Суд Капыльскага раёна палічыў магчымым вытворчасць па крымінальнай справе спыніць, вызваліць іх ад крымінальнай адказнасці (злачынства яны здзейснілі ўпершыню, нанесеную шкоду пакрылі добраахвотна да суда, становяча характарызуюцца па месцы жыхарства і вучобы). Праўда, за незаконную здабычу рыбы забароненай прыладай, у перыяд забароны на яе лоўлю і нанясенне шкоды прыродзе ў буйным памеры ім давялося адказаць матэрыяльна — у выглядзе штрафу ў памеры 700 тысяч рублёў кожнаму. Галоўнае, каб гэты ўрок пайшоў на карысць.

**Сяргей РАСОЛЬКА.**

**ПРАВЕРЦЕ, КАЛІ ЛАСКА, АДКАЗЫ**

**Сканворд + лабірынт (28 верасня). Па гарызанталі:** Бархан. Хмара. Шынка. Гай. Анод. Німб. Эфір. Урал. Луза. Кнот. Камінак. Суша. Залп. Рымар. Метал. Анап. Арама. Маніла. Горац. Ежа. Сахара. **Па вертыкалі:** Дранік. Крама. Мана. Бут. Сані. «Шурале». Нашчадак. Паж. Лаза. Аазіс. Маг. Дэлі. Зеро. Ачаг. Фундатар. Авіза. Лама. Алей. Рак. Плацкарта. **У лабірынце:** 1. Гарлачык. 2. Майстэрства. 3. Пагарда. 4. Сіваграк. 5. Прыклад. 6. Настурка. 7. Крыжадзюб. 8. Дзераза. 9. Выпадак. 10. Сырадой. 11. Прызба. 12. Стваральнік. 13. Старшыня. 14. Бэз. 15. Клямка. 16. Падмурак.

# СКАНВОРД

Склаў Андрэй МІХАЙЛАЎ.

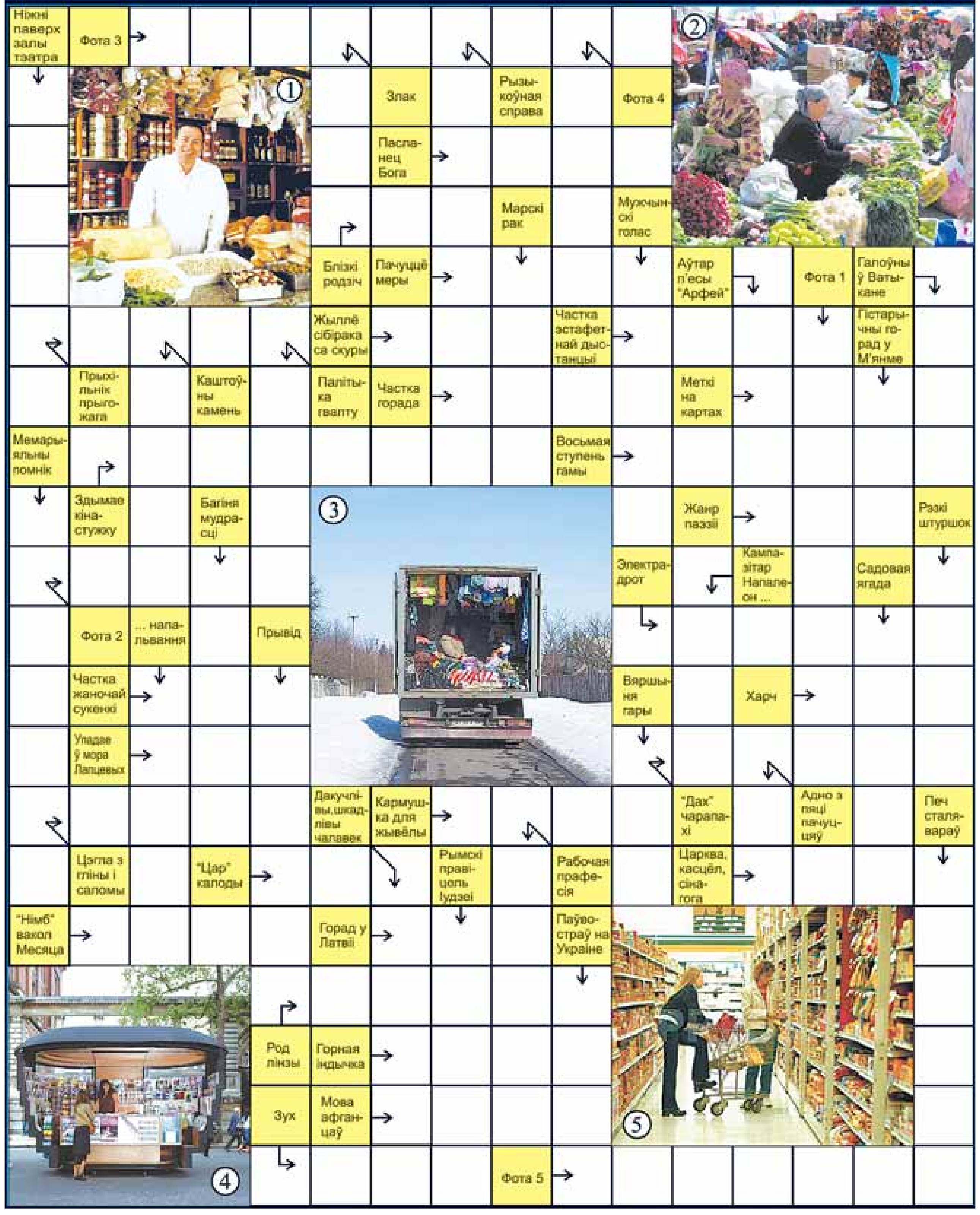


---

*Хочаце — верце...*

# СІНЯВОКІЯ МУЖЧЫНЫ НЕБЯСПЕЧНЫЯ, ЯК СЫПУЧЫЯ ПЯСКІ, а шэравокія — тое, што трэба!

**Ён можа ўскалыхнуць душу пяшчотнымі словамі, зачараваць манерамі сапраўднага джэнтльмена, закружыць галаву праявамі рыцарскай адданасці... і падмануць вашы жаночыя чаканні. Толькі яго вочы ніколі не схлусяць. Дакладней — іх колер.**

**Светла-карыя вочы,** як правіла, належаць мужчыне прыемнаму з усіх бакоў. Ён уважлівы, чароўны, жартаўлівы, ненастойлівы. Ён — вельмі лёгкая ахвяра Амура, аднак хутка губляе цікавасць да аб'екта кахання. Схільны прыслухоўвацца да сваіх капрызаў. Калі да яго крыху падлашчыцца, то такога мужчыну можна браць голымі рукамі. Праўда, ненадоўга.

**Цёмна-карыя вочы** — бясспрэчнае сведчанне тэмпераменту і гіпертрафіраванага пачуцця ўласнасці. Уладальнікі цёмна-карых вачэй імкнуцца заваёўваць, караць і ўладарыць. Калі дабіваюцца свайго, гатовыя абараняць гэта бескампрамісна. З імі не вельмі проста, затое надзейна.

Мужчыны з **карымі вачамі** «раскрываюцца» пасля 35-і. А да гэтага ўзросту яны шукаюць, эксперыментуюць, сумняваюцца і пачынаюць усё наноў. У сталым узросце яны здольныя на глыбокія пачуцці, але, на жаль, неабавязкова да адной жанчыны.

**Блакітнавокія** — наадварот, «гарацЬ» да 40 гадоў, а пасля аддаюць перавагу тэлевізару ці якімсьці гульням. Аднак нават у перыяд росквіту з імі трэба абыходзіцца вельмі асцярожна: хваліць, захапляцца іх розумам, прыгажосцю, адзеннем. Тады яны будуць задаволеныя сабой, а вы — імі...

Мужчыны з **шэрым колерам вачэй** — якраз тое, што трэба! Гэта рашучыя, ініцыятыўныя, моцныя істоты. За імі — як за каменнай сцяной, пакуль вы ім цікавыя. Калі ж не — яны проста пойдуць далей. А вось пасля 50 гадоў такія мужчыны прагнуць надзейнага жаночага пляча.

**Сінявокія** мужчыны небяспечныя, як сыпучыя пяскі. Яны здаюцца рамантычнымі, добрымі і наіўнымі. Але гэта — падман! Сінявокія бяруць усё, што ім падабаецца, і без шкадавання развітваюцца з тым, што ўжо надакучыла. Самае дзіўнае, што жанчыны на іх за гэта не крыўдуюць...

Мужчыны з **зялёнымі вачамі** асабліва прыгожыя ў маладосці. Лёгка загараюцца, дзеля жанчыны здольныя на подзвігі і вар'яцтвы, з-за чаго часта спатыкаюцца. У сталым узросце становяцца больш разважлівымі, сур'ёзнымі і нават асцярожнымі. Тут ім і патрэбна свая жанчына — адданая, стойкая, звыклая сяброўка.

**Падрыхтавала Інга МІНДАЛЁВА.**

---

*Спорт-тайм*

## У ВАСЬМЁРЦЫ ЛЕПШЫХ

Беларускія баскетбалісткі ў заключным матчы кваліфікацыйнага раўнда чэмпіяната свету ледзь-ледзь адолелі грачанак — 74:70. Сёння, 1 кастрычніка, яны згуляюць з нядаўнімі суперніцамі па таварыскіх матчах — зборнай Расіі (пачатак у 14.15 па беларускім часе). Тры іншыя чвэрцьфінальныя пары атрымаліся такімі: ЗША — Паўднёвая Карэя, Францыя — Іспанія, Аўстралія — Чэхія.

## У «ДЫНАМА» ТРАШЧЫЦЬ АБАРОНА

Мінскае «Дынама» прайграла 29 верасня ў Ханты-Мансійску мясцовай «Югры» — 4:7. У сталічных хакеістаў ужо ў другім матчы назіраюцца вялікія праблемы ў абароне сваіх варот. «Югра» з'яўляецца дэбютантам КХЛ.

## АЗАРАНКА РАЗМІНАЕЦЦА

Беларуска Вікторыя Азаранка выйшла ў паўфінал турніру ў Токіа з прызавым фондам 2 млн доляраў. Учора ў 1/4 фіналу (чацвёрты круг) з лікам 6:2, 6:1 яна перамагла амерыканку Кока Вандэвеге. Наступнай суперніцай Вікі будзе пераможца чвэрцьфінальнай пары Караліна Вазняцкі — Агнэшка Радваньска.

## «БАРСЕЛОНА» ЗНОЎ НЕ ПЕРАМАГЛА «РУБІН»

У еўрапейскай Лізе чэмпіёнаў адбыліся матчы другога туру. Мацнейшыя каманды Еўропы атрымалі чарговыя перамогі над менш тытулаванымі супернікамі, і толькі чэмпіён Іспаніі не змог абгуляць на выездзе былога чэмпіёна Расіі.

Група А: «Тотэнхэм» — «Твентэ» — 4:1, «Інтэр» — «Вердар» — 4:0; група В: «Хапаэль» — «Ліён» — 1:3, «Шальке» — «Бенфіка» — 2:0; група С: «Валенсія» — «Манчэстэр Юнайтэд» — 0:1, «Глазга Рэйнджэрс» — «Бурсаспор» — 1:0; група D: «Панацінаікас» — «Капенгаген» — 0:2, «Рубін» — «Барселона» — 1:1; група Е: «Рома» — «Клуж» — 2:1; «Базель» — «Баварыя» — 1:2; група F: «Спартак» — «Жыліна» — 3:0, «Чэлсі» — «Марсэль» — 2:0; група G: «Аякс» — «Мілан» — 1:1; «Асэр» — «Рэал» — 0:1; група Н: «Брага» — «Шахцёр» — 0:3, «Партызан» — «Арсенал» — 1:3.

# АСІНА

**Асіна — прыгожае, стройнае ліставое дрэва, якое ў народнай культуры стала сімвалам страха, палахлівасці і няўпэўненасці — яго закругленае лісце дрыжыць пры кожным павеве ветру. Лічыцца, што асіна «крадзе» (паглынае, забірае да сябе) энергію чалавека. У казках Дабрыня павесіў Змея Гарыныча менавіта на асіну — каб той не вярнуўся да жыцця.**

- Завостраны асінавы кол — «Перунова паліца» — быў моцным сродкам барацьбы з ведзьмакамі, калдунамі і вурдалакамі. З асіны рабілі барану, якой абганялі вёску ў час барацьбы з эпідэміямі.
- У хрысціянскай культуры асіна атрымала назву «Іудава дрэва», таму што Іуда павесіўся менавіта на ёй. З таго часу і трымціць асіна, калі ўзгадвае аб самазабойстве здрадніка Хрыстовага.
- Цікавы факт: асіна — дрэва з мяккай драўнінай, якая ў той жа час найменш за ўсе астатнія падпадае пад уплыў гніення. Працягласць жыцця гэтага дрэва — больш за 100 гадоў. З асіны вырабляюць самыя трывалыя старчакі для маставой.
- Калі пакласці асінавае палена ў мех з нягашанай вапнай, яна не будзе вільготнай і не «запарыцца»; калі пакласці кавалак асіны ў цэбар з квашанай капустай — яна не будзе брадзіць і не скісне.
- Прыкмячалі: калі на асіне вялікія пупышкі — да ўраджаю ячменю, асіна з «завушніцамі» — да ўраджаю аўса.

**Аксана КАТОВІЧ, Янка КРУК.**

---

## Усміхнемся

**Грамадзянін, памятай: праз два месяцы нечакана наступіць зіма!**

☺

Раніца, сям'я збіраецца снедаць. Дачка з маці на кухні, тата ў зале чытае. Маці:
— Спытай у таты, ці будзе ён снедаць.
Дачка бяжыць, перадае пытанне. Тата:
— Буду.
Дачка бяжыць назад, перадае адказ. Мама:
— Спытай у яго, што ён хоча на сняданак.
Дачка бяжыць да таты, перадае пытанне. Тата — юрыст:
— Папрасі маму абмаляваць гарызонты перспектыў у разрэзе наяўнага запасу прадуктаў.
Дачка прыбягае:
— Мама! Тата сказаў, што ён не будзе снедаць!

☺

**Калі дырэктар крамы здагадаўся прадаваць расол без агуркоў — продаж вырас у два разы.**

☺

Дыялогі ў сеціве.
Яна:
— Блін. Што рабіць, калі гузік на грудзях расшпільваецца ўвесь час?
Ён:
— Ганарыцца!

З днём нараджэння любімую дачушку, унучку і сястрычку **Алену ЛАПАТО**. Моцнага здароўя і плёну ў працы, божай апекі.
**Твая сям'я.**

ЗВЯЗДА
БЕЛАРУСКАЯ ГАЗЕТА
ЗАСНАВАЛЬНІКІ: Савет Рэспублікі Нацыянальнага сходу Рэспублікі Беларусь, Палата прадстаўнікоў Нацыянальнага сходу Рэспублікі Беларусь, Савет Міністраў Рэспублікі Беларусь
РЭГІСТРАЦЫЙНАЕ ПАСВЕДЧАННЕ НУМАР 2 АД 17 ЛЮТАГА 2009 ГОДА.

Галоўны рэдактар У. НАРКЕВІЧ. РЭДАКЦЫЙНАЯ КАЛЕГІЯ: І. БАРАНОЎСКІ, С. ГРЫБ, У. ЗДАНОВІЧ (намеснік галоўнага рэдактара), Н. КАРПЕНКА, Л. ЛАХМАНЕНКА, С. ПРОТАС (намеснік галоўнага рэдактара), С. РАСОЛЬКА, Л. РЫЖАНКОВА (першы намеснік галоўнага рэдактара), Л. СВІДРЫЦКАЯ, А. СЛАНЕЎСКІ (намеснік галоўнага рэдактара), В. ЦЕЛЯШУК, Л. ЦІМОШЫК, І. ШЧУЧЭНКА.
НАШ АДРАС: 220013 г. Мінск, вул. Б. Хмяльніцкага, 10-а.
ТЭЛЕФОНЫ: прыёмнай – 287 19 19 (тэл./факс); аддзелаў: пісьмаў — 287 18 64, падпіскі і распаўсюджвання — 287 18 36, 287 18 51, юрыдычнага — 287 19 68, сакратарыята — 292 05 82, адказных за выпуск дадаткаў: «Чырвоная змена» — 292 44 12; «Мясцовае самакіраванне» — 292 21 03, уласных карэспандэнтаў: у Брэсце: 20 37 98, Віцебску: 43 23 74, Гродне: 43 25 29, Гомелі: 40 91 92, Баранавічах: 47 71 94, Магілёве: 32 74 31; бухгалтэрыі: 292 22 03.
http://www.zviazda.by;
e-mail: info@zvyazda.minsk.by
ПРЫЁМ РЭКЛАМЫ тэл./факс: 287 17 79, e-mail: reklama@zvyazda.minsk.by
Аўтары апублікаваных матэрыялаў нясуць адказнасць за падбор і дакладнасць фактаў. Іх меркаванні не заўсёды супадаюць з меркаваннем рэдакцыі. Рэдакцыя па сваім меркаванні адбірае і публікуе адрасаваныя ёй пісьмы. Перадрук матэрыялаў, апублікаваных у «Звяздзе», толькі з дазволу рэдакцыі.
Матэрыялы, пазначаныя гэтым значком, носяць рэкламны характар. Адказнасць за змест рэкламы нясуць рэкламадаўцы.
Газета аддрукавана ў Рэспубліканскім унітарным прадпрыемстве «Выдавецтва «Беларускі Дом друку». ЛД № 02330/0494179 ад 03.04.2009. 220013, Мінск, пр. Незалежнасці, 79. Выходзіць 250 разоў на год.
Тыраж 33.310. Індэкс 63850. Зак. № 4791 Нумар падпісаны ў 19.30.
М 1 2 3 4 5 6 7 8 9 10 11 12
П 1 2 3 4 5 6 7 8 9 10 11 12