WWW.ZVIAZDA.BY — на 12 гадзін раней

Родная газета на роднай мове

ЗВЯЗДА

БЕЛАРУСКАЯ ГАЗЕТА

10 СНЕЖНЯ 2010 г. ПЯТНІЦА № 242 (26850)

Кошт 650 рублёў

ВЫДАЕЦЦА З 9 ЖНІЎНЯ 1917 г.

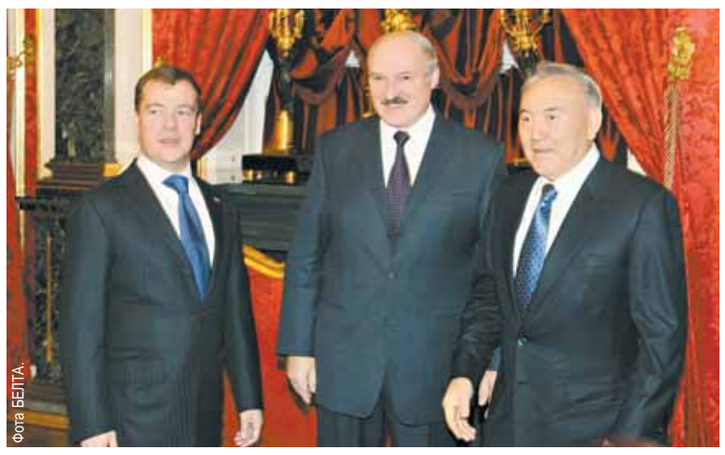

Фота БЕЛТА.

АЛЯКСАНДР ЛУКАШЭНКА І ДЗМІТРЫЙ МЯДЗВЕДЗЕЎ БОЛЬШ ЯК ПАЎТАРЫ ГАДЗІНЫ РАЗМАЎЛЯЛІ САМ-НАСАМ

Сустрэча прэзідэнтаў Беларусі і Расіі Аляксандра Лукашэнкі і Дзмітрыя Мядзведзева адбылася ў Маскве да пачатку пасяджэння вышэйшага органа Мытнага саюза. Кіраўнікі дзяржаў размаўлялі больш як паўтары гадзіны ў фармаце сам-насам. Аб гэтым БЕЛТА паведаміў кіраўнік прэс-службы беларускага лідара Павел Лёгкі.

Галоўнай тэмай сустрэчы сталі актуальныя праблемы двухбаковых адносін. Паводле слоў Паўла Лёгкага, яна праходзіла ў спакойнай, канструктыўнай і дружалюбнай атмасферы.

Па ініцыятыве расійскага боку прэса не прысутнічала. Аляксандр Лукашэнка пасля заканчэння сустрэчы, звяртаючыся да журналістаў, жартаўліва заўважыў, што прэса не паспявае за прэзідэнтамі.

РАСІЯ І БЕЛАРУСЬ АДМЯНІЛІ ПОШЛІНЫ НА НАФТУ З 2011 ГОДА

Аб гэтым заявіў учора Прэзідэнт Беларусі Аляксандр Лукашэнка журналістам па выніках праведзенага ў Маскве пасяджэння Міждзяржсавета ЕўрАзЭС, перадае БЕЛТА.

Як адзначыў Аляксандр Лукашэнка, перад пасяджэннем Міждзяржсавета ЕўрАзЭС з беларускага боку была некаторая насцярожанасць. Паводле яго слоў, неабходна было зняць усе непаразуменні, якія перашкаджалі рухацца далей. Напрыклад, вырашыць пытанні мытных пошлін на нафту і нафтапрадукты.

Прэзідэнт Беларусі падзякаваў расійскаму боку за тое, што перад пасяджэннем у рамках сустрэчы па Мытным саюзе адбылася двухбаковая сустрэча, дзе былі зняты ўсе праблемныя пытанні. «Мы расчысцілі шлях да падпісання ўсіх 17 дакументаў па фарміраванні Адзінай эканамічнай прасторы, — сказаў кіраўнік беларускай дзяржавы. — Мы знялі мытныя пошліны на нафту, нафтапрадукты, якія пастаўляюцца з Расіі, і, што вельмі важна, на ўвоз сыравіны для нашых нафтаперапрацоўчых прадпрыемстваў з Расіі. Мы далі магчымасць нашым прадпрыемствам у Казахстане, Расіі і асабліва Беларусі свабодна канкурыраваць».

БЕЛАРУСЬ РАТЫФІКУЕ ЎСЕ ДАКУМЕНТЫ ПА ФАРМІРАВАННІ АЭП ДА 1 СТУДЗЕНЯ

Прэзідэнт Аляксандр Лукашэнка запэўніў, што Беларусь ратыфікуе ўсе дакументы па фарміраванні Адзінай эканамічнай прасторы да 1 студзеня 2011 года. Аб гэтым кіраўнік беларускай дзяржавы заявіў учора журналістам пасля заканчэння пасяджэння Міждзяржсавета ЕўрАзЭС у Маскве, перадае БЕЛТА.

«Запэўніваю, што мы ратыфікуем усе дакументы па фарміраванні АЭП да 1 студзеня. І зробім мы гэта раней, чым нашы партнёры», — сказаў Прэзідэнт. Паводле яго слоў, учора былі падпісаны ўсе 17 дакументаў, якія фарміруюць Адзіную эканамічную прастору.

На думку кіраўніка беларускай дзяржавы, для краін — удзельніц Мытнага саюза адкрываюцца шырокія магчымасці для свабоднага перамяшчэння тавараў, паслуг, капіталу і рабочай сілы, што павінна садзейнічаць паскарэнню сацыяльна-эканамічнага развіцця дзяржаў і росту дабрабыту народаў.

Аляксандр Лукашэнка адзначыў, што, нягледзячы на ўсе складанасці, тавараабарот паміж Беларуссю і Расіяй за апошні год вырас прыблізна на 50 працэнтаў, прыкладна такая ж сітуацыя і ў гандлі з Казахстанам. «Упэўнены, менш не будзе і ў гандлі паміж Расіяй і Казахстанам», — сказаў Прэзідэнт. Ён таксама звярнуў увагу на прырост ВУП у трох краінах у гэтым годзе: у Расіі, Казахстане ён складзе 6-7 працэнтаў, у Беларусі — каля 8 працэнтаў.

Плюсы зробленага відавочныя, лічыць кіраўнік беларускай дзяржавы. «Сёння наш агульны рынак аб'ядноўвае 170 млн чалавек, а гэта дарагога каштуе», — пракаментаваў ён.

ЕЎРАЗІЙСКІ ЭКАНАМІЧНЫ САЮЗ МОЖА БЫЦЬ СФАРМІРАВАНЫ ЗА ПАЎГОДА

Аб гэтым паведаміў учора журналістам Прэзідэнт Беларусі Аляксандр Лукашэнка пасля заканчэння пасяджэння Міждзяржсавета ЕўрАзЭС у Маскве, перадае БЕЛТА.

Аляксандр Лукашэнка падкрэсліў, што гэта будзе больш глыбокая ступень інтэграцыі, і не толькі ў эканоміцы. Прэзідэнт звярнуў увагу на тое, што Беларусь у гэтым саюзе будзе толькі мацней.

Як пацвердзілі кіраўнікі дзяржаў у Дэкларацыі аб фарміраванні АЭП, «развіваючы Мытны саюз і Адзіную эканамічную прастору, мы рухаемся да стварэння Еўразійскага эканамічнага саюза ў мэтах забеспячэння гарманічнага, узаемадапаўняльнага і ўзаемавыгаднага супрацоўніцтва з іншымі краінамі, міжнароднымі эканамічнымі аб'яднаннямі і Еўрапейскім саюзам з выхадам на стварэнне агульнай эканамічнай прасторы». Аляксандр Лукашэнка дадаў, што існуюць пэўныя прынцыпы і напрамкі, па якіх будуць выбудоўвацца адносіны з Еўрасаюзам.

КАТАЛІЦКАЯ ЦАРКВА БЕЛАРУСІ ЗАЦІКАЎЛЕНА Ў ЗАКЛЮЧЭННІ ПАГАДНЕННЯ ПАМІЖ БЕЛАРУССЮ І ВАТЫКАНАМ

Аб гэтым паведаміў учора журналістам, адказваючы на пытанне карэспандэнта БЕЛТА, Архіепіскап Мітрапаліт Мінска-Магілёўскі Тадэвуш Кандрусевіч.

Падрыхтоўка дакумента абмяркоўвалася 2 снежня ў Астане на сустрэчы Прэзідэнта Беларусі Аляксандра Лукашэнкі з дзяржсакратаром Ватыкана кардыналам Тарчызіа Бертонэ. «Дакумент дасць магчымасць у далейшым заключаць пагадненні аб супрацоўніцтве паміж каталіцкай царквой і міністэрствамі Беларусі. Мы зацікаўлены ў гэтым», — растлумачыў каталіцкі іерарх.

Гаворачы аб магчымасці прыезду ў Беларусь Папы Рымскага Бенядыкта XVI, Мітрапаліт Тадэвуш Кандрусевіч адзначыў, што ў Беларусі чакаюць яго і «хочуць, каб ён прыехаў». «Кіраўніцтва краіны і Канферэнцыя каталіцкіх епіскапаў афіцыйна накіравалі запрашэнне пантыфіку, каб ён наведаў Беларусь», — растлумачыў ён.

АЛЬТЭРНАТЫЎНЫЯ КАНДЫДАТЫ Ў ПРЭЗІДЭНТЫ НЕАПРАЎДАНА ЗАХАПІЛІСЯ ШАЛЁНАЙ КРЫТЫКАЙ

Такое меркаванне ў інтэрв'ю беларускім СМІ выказаў экс-прэм'ер Беларусі Вячаслаў Кебіч, перадае БЕЛТА.

«На выбарах 1994 года мы ў дэбатах з цяперашнім Прэзідэнтам не дапускалі такіх зняважлівых выпадаў, як гэта цяпер робіць апазіцыя. Мы гаварылі аб палітыцы, аб эканоміцы, аб курсе рубля, аб адносінах з Расіяй», — адзначыў Вячаслаў Кебіч. «Асабліва мяне абражае, калі ў гэта палітычнае шоу прымешваюць сям'ю. Хіба жонка або дзеці палітыка вінаватыя ў тым, што ён пайшоў кандыдатам у прэзідэнты і стаў некаму ўпоперак дарогі? Навошта іх зневажаць? Лічу, што такія прыёмы недапушчальныя».

Вячаслаў Францавіч Кебіч — дзяржаўны дзеяч БССР і Рэспублікі Беларусь, у перыяд з 1990 па 1994 год — кіраўнік урада. Балаціраваўся на першых у гісторыі Беларусі прэзідэнцкіх выбарах, у якіх перамог Аляксандр Лукашэнка. Дайшоў да другога тура. Дэпутат Палаты прадстаўнікоў Нацыянальнага сходу Рэспублікі Беларусь першага і другога скліканняў. Цяпер — старшыня «Гандлёва-фінансавага саюза «БГФС».

Да Шагала ў Віцебск

У Віцебскім музеі Марка Шагала прайшлі дваццатыя міжнародныя «Шагалаўскія чытанні», у якіх бралі ўдзел мастацтвазнаўцы, рэжысёры дакументальнага кіно з Латвіі, Расіі, Беларусі. Усіх іх аб'ядноўвае шчырая любоў да спадчыны знакамітага сына віцебскай зямлі, інтарэс да мастацтва мінулага і сённяшняга дня.

Сярод самых цікавых дакладаў быў і прысвечаны віцебскай рэкламе мінулага веку, а таксама роспісу дамоў. Госці з Санкт-Пецярбурга прэзентавалі фільм аб піцерскіх майстрах — гравёрах па шкле. Дырэктар музея Шагала Людміла Хмяльніцкая расказала ўдзельнікам міжнароднага форуму пра любоў Майстра да тэатра і ягоны вопыт служэння Мельпамене.

Аляксандр ПУКШАНСКІ.

ISSN 1990 - 763X

СА «ЗВЯЗДОЙ» — ПА ЖЫЦЦІ!

ІДЗЕ ПАДПІСКА НА І КВАРТАЛ і І ПАЎГОДДЗЕ 2011 г.

Падпіска праз РУП «Белпошта» (кошт у рублях)

Індэкс	месяц	І квартал	паўгоддзе
63850 (індывідуальны)	12400	37200	74400
63145 (інд. для ветэранаў вайны, пенсіянераў)	11600	34800	69600
63858 (ведамасны)	19900	59700	119400
63239 (ведамасны, для ўстаноў міністэрстваў аховы здароўя, адукацыі і культуры)	18000	54000	108000

Заставайцеся з намі!

ГАЛАЛЁДЗІЦА! А НА ВЫХАДНЫЯ ДА МІНУС 20

Пасля непрацяглага пацяплення ў чацвер ужо на выхадныя на тэрыторыю Беларусі зноў вяртаецца зіма. Сёння цёплы і вільготны цыклон адыдзе на поўнач Расіі, а да нас завітае халоднае паветра з боку Скандынавіі, паведаміла рэдакцыі галоўны сіноптык Рэспубліканскага гідраметцэнтра Мінпрыроды Вольга ФЯДОТАВА.

У пятніцу часам будзе ісці снег, мяцеліца, на дарогах моцная галалёдзіца. Усталюецца парывісты заходні вецер. Тэмпература ўдзень ад мінус 1 градуса на поўдні да 8 марозу на поўначы краіны. А вось у выхадныя маразы ўзмоцняцца. Месцамі невялікі снег, на дарогах галалёдзіца. У гэтыя два дні на працягу сутак чакаецца 5—13 марозу, уначы пры праясненнях па поўначы і месцамі па ўсходзе краіны да мінус 15—18 градусаў. Толькі ўдзень у нядзелю па паўднёвым захадзе Брэсцкай вобласці слабамарозна — мінус 2—5 градусаў.

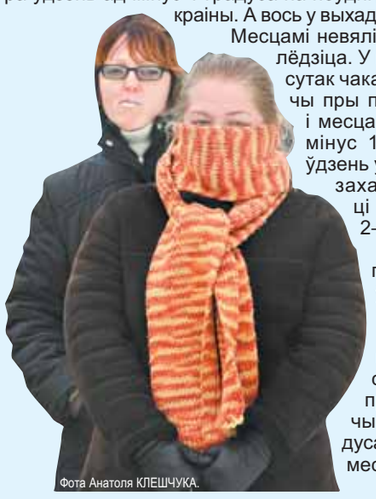

Фота Анатоля КЛЕШЧУКА.

Згодна з папярэднімі прагнозамі, холадна будзе ў нас і на наступным тыдні. Часам будзе ісці снег. Тэмпература з панядзелка да серады на працягу сутак 6—13 марозу, пры праясненнях месцамі ўначы — да мінус 15—18 градусаў, а ў ноч на 13 снежня месцамі і да 18—20 марозу.

Сяргей КУРКАЧ.

Фота БЕЛТА.

ПРЫСМАКІ ДА НАВАГОДНЯГА СТАЛА... ПА СТАРЫХ ЦЭНАХ

Навагоднія святы ва ўсім свеце асацыююцца са шматлікімі зніжкамі і «бязлітасным шопінгам», калі людзі без асаблівага жалю расстаюцца з уласнымі грашыма: купляюць падарункі, абнаўляюць свой гардэроб, мяняюць бытавую і камп'ютарную тэхніку, мабільныя тэлефоны і гэтак далей. Паступова сусветная практыка па святочным распродажы тавараў пачала прыжывацца і ў Беларусі. Як паведаміла на сустрэчы з журналістамі ў Нацыянальным прэс-цэнтры намеснік міністра гандлю Ірына НАРКЕВІЧ, усяго ў снежні ў гандлёвых арганізацыях краіны плануецца правесці больш як 2 тысячы распродажаў нехарчовых тавараў і акцый з уручэннем пакупнікам прызоў і падарункаў, у тым ліку з удзелам пастаўшчыкоў.

— Праўда, хацелася б, каб айчынныя вытворцы былі больш актыўныя ў зніжэнні адпускных цэн на свае тавары, — падкрэсліла Ірына Наркевіч, — паколькі за кошт зніжэння адной толькі гандлёвай надбаўкі цана для пакупніка істотна не змяншаецца. Мы маем магчымасць вызначыць гандлёвую надбаўку ў памеры да 30 працэнтаў звыш цаны вытворцы. Зніжаем гандлёвыя надбаўкі на 10-15 працэнтаў, аднак працаваць са стратамі для сабе гандлёвыя прадпрыемствы не могуць, тым больш што рэнтабельнасць у прадпрыемстваў гандлю складае ўсяго 16-17 працэнтаў. Зусім іншая рэч, калі вытворцы самі робяць зніжкі. Іх пакупнікі адчуюць на сваёй кішэні хутчэй, чым змяншэнне гандлёвай надбаўкі. А калі да зніжак вытворцы далучацца яшчэ і зніжкі ад гандлю, то ў гэтым разе суміраваная зніжка і сапраўды будзе адчувальная.

Сярод беларускіх прадпрыемстваў, якія найбольш ахвотна ідуць на зніжэнне сваіх цэн, Ірына Наркевіч адзначыла «Світанак», «Калінку», «Надэкс», «Мілавіцу», «Марко», Добрушскі фарфоравы завод, «Гарызонт», «Віцязь», Мінскі завод гадзіннікаў. Напрыклад, гадзіннікавы завод зменшыў адпускную цану на свой тавар на 25 працэнтаў і рэкамендаваў гандлёвым арганізацыям таксама зменшыць на іх тавар гандлёвую надбаўку. Каб завабіць пакупнікоў, «Гарызонт» пайшоў на змяншэнне цэн на асобныя мадэлі сваіх вадкакрышталічных тэлевізараў ад 14 да 30 працэнтаў. Гэта акцыя будзе доўжыцца да 28 лютага.

СТАР. 2

БЕЛАРУСЬ АКАЖА ГУМАНІТАРНУЮ ДАПАМОГУ ВЕНЕСУЭЛЕ Ў ДВА ЭТАПЫ

Аб гэтым паведаміў учора на пасяджэнні Прэзідыума Саўміна прэм'ер-міністр Беларусі Сяргей Сідорскі, перадае БЕЛТА.

Кіраўнік урада нагадаў, што кіраўнік дзяржавы даў даручэнне на пасяджэнні Прэзідыума Саўміна абмеркаваць рэальныя маштабы стыхіі ў Венесуэле, а таксама аб'ём і характар гуманітарнай дапамогі, якую акажа Беларусь. Даручана таксама выпрацаваць канкрэтны план мерапрыемстваў па максімальнаму садзейнічанню Венесуэле ў пераадоленні наступстваў стыхіі. «Гэты план, на маю думку, павінен уключаць два асноўныя напрамкі», — сказаў Сяргей Сідорскі.

На першым этапе Беларусь акажа венесуэльскаму боку аператыўную гуманітарную дапамогу. «У гэту работу мы ўключыліся з учарашняга дня па даручэнні Прэзідэнта», — падкрэсліў прэм'ер-міністр. На другім этапе плануецца арганізацыя сістэмнай работы па пастаўцы беларускай тэхнікі, неабходнай для аднаўлення жылля, а таксама аб'ектаў інфраструктуры, транспарту і камунікацый у Венесуэле. Сёння беларускія спецыялісты працуюць ужо на аб'ектах Венесуэлы, дадаў ён.

Будаваць жыллё разам з садкамі

У Віцебскай вобласці цяпер пры будаўніцтве новых мікрараёнаў будуць паралельна будаваць і дзіцячыя садкі, закладваць школы.

Толькі нядаўна ў новым мікрараёне «Білева» расчыніў свае дзверы самы лепшы ў вобласці дзіцячы садок. Наогул у Віцебску садкі не будавалі каля 18 гадоў. У новым ёсць водны і сухі басейны, добрыя музычная, спартыўныя і трэнажорныя залы. У харчовым блоку — асобныя для кожнага віду прадуктаў цэхі, у медыцынскім блоку ёсць ізалятары, нават масажны кабінет.

Праблема ў тым, што патрэба жыхароў мікрараёна ў садках у некалькі разоў большая, чым можа ўмясціць новы сучасны садок. Прынята рашэнне ўжо ў наступным годзе пабудаваць яшчэ два такія ж садкі, разлічаныя на адначасовае знаходжанне да 230 дзяцей. Сёлета адкрылася і новая школа, але і яна не можа прыняць усіх дзяцей, якія жывуць у гэтым і суседнім мікрараёнах. Таму і пра яшчэ адну вялікую і ўтульную школу ўлады не забудуць.

Аляксандр ПУКШАНСКІ.

ШМАТ ХОЧАЦЕ, МАЛА... ВЫКАРЫСТОЎВАЕЦЕ

Выбары-2010

Кандыдатам у прэзідэнты адмоўлена ў вылучэнні дадатковага эфірнага часу

Два тыдні насычанай тэле- і радыёагітацыі мінулі. І некаторыя ўдзельнікі выбарчай гонкі сталі звяртацца ў Цэнтрвыбаркам па дадатковы час для выступаў. Працягнуць сваю гутарку з выбаршчыкамі ў эфіры пажадалі Уладзімір Някляеў і Андрэй Саннікаў. Пра аналагічныя пажаданні Віктара Цярэшчанкі, Яраслава Раманчука і Рыгора Кастусёва іх прадстаўнікі ў Цэнтрвыбаркаме заявілі непасрэдна падчас пасяджэння. ЦВК (у пашыраным складзе — і тыя, хто прымае рашэнні, і тыя, хто можа быць толькі дарадцамі) іх запыты разгледзеў. Аднак эфірнага часу ў кандыдатаў ад гэтага не прыбавілася, хоць Цэнтральная камісія, як паведаміў яе **сакратар Мікалай ЛАЗАВІК**, і звярталася ў Белтэлерадыёкампанію. Там адказалі адмоваю (спаслаўшыся на тое, што ўсе абавязацельствы па вылучэнні эфірнага часу выкананыя цалкам) і па дадатковы час парэкамендавалі звяртацца ў іншыя СМІ. Нагадалі і пра тое, што нават вылучаны час некаторыя кандыдаты скарысталі не поўнасцю. Напрыклад, узялі сяміхвілінныя (з 30 дазволеных) выступы па тэлебачанні і адсутнасць нават такіх на радыё ў кандыдата Дзмітрыя Уса, сыход з тэледэбатаў Уладзіміра Някляева, адмову ад удзелу ў радыёдэбатах Андрэя Саннікава... Маўляў, нашто ж вам тады дадатковы час.

Увагу звярнулі не толькі на колькасны фактар у выступах кандыдатаў, але і, так бы мовіць, на якасны. Мікалай Лазавік адзначыў, напрыклад, што ў ЦВК паступаюць скаргі на выступы некаторых кандыдатаў. Нібыта там распаўсюджваюцца звесткі, якія не адпавядаюць рэчаіснасці і наносяць шкоду дзелавой рэпутацыі пэўных асобаў. Прыгадаў спадар Лазавік некаторым кандыдатам і іх заклікі да супрацьпраўных дзеянняў. Падзяліўся нават сваёй асабістай пазіцыяй: «Як грамадзянін я супраць таго, каб па радыё і тэлебачанні гучалі мана і паклёп, а таксама безадказныя заклікі да несанкцыянаваных масавых мерапрыемстваў».

У гутарцы з журналістамі **старшыня Цэнтральнай выбарчай камісіі Лідзія ЯРМОШЫНА** нагадала, што дадатковы эфірны час кандыдаты могуць набыць за сродкі з уласных фондаў. Падобная рэкамендацыя была і ў адказе Белтэлерадыёкампаніі на зварот ЦВК. Некаторыя кандыдаты, дарэчы, ужо вядуць размовы пра выступы на расійскіх тэлеканалах. Старшыня ЦВК адзначае, што гэтыя каналы не вяшчаюць для беларускіх выбаршчыкаў, да таго ж, падобныя дзеянні з'яўляюцца аказаннем дапамогі кандыдатам у прэзідэнты з боку замежных СМІ. На думку спадарыні Ярмошынай, гэта вызначаецца міжнародай воляй, сумленнем, гарманічнасцю палітычных стасункаў.

Пра тое, наколькі актыўна задзейнічаныя ў перадвыбарчай агітацыі асабістыя фінансавыя фонды кандыдатаў, пакуль меркаваць цяжка: яны яшчэ не падавалі ў Цэнтрвыбаркам прамежкавыя справаздачы. Але адна дэталь мне ўяўляецца досыць сімвалічнай: зараз, за дзевяць дзён да выбараў, не ўсе яшчэ зрасходавалі нават бюджэтныя сродкі. Некаторыя яшчэ толькі афармляюць замовы на выраб перадвыбарчых лістовак і плакатаў.

Таксама не надта актыўна некаторыя кандыдаты ходзяць у народ (паводле звестак, якімі валодае ЦВК). Прыкладна з сотні пададзеных заявак на правядзенне масавых мерапрыемстваў траціна — ад дзейнага Прэзідэнта і яго даверанных асоб. Астатнія ж кандыдаты, паводле ўражанняў кіраўніка Цэнтрвыбаркама, «па сутнасці, ухіляюцца ад сустрэч з выбаршчыкамі». Пры гэтым «робяць ухіл на дадатковы час для выступленняў па радыё і тэлебачанні», што, на яе думку, з'яўляецца самым простым. Іх скаргі, на яе думку, «скіраваныя на вывядзенне з гульні самай рэальнай палітычнай фігуры». Імкненне вывесці з гульні галоўнага канкурэнта яна назвала адной з тыповых тэхналогій, якія выкарыстоўваюцца ў перадвыбарчай барацьбе.

Вельмі актыўныя кандыдаты і яшчэ ў нечым: закліках да таго, каб выбаршчыкі не галасавалі датэрмінова. Паводле Л. Ярмошынай, працэс гэты залішне дэманізаваны, у той час як у АБСЕ няма заўваг у сувязі з наяўнасцю такой формы галасавання ў беларускім заканадаўстве. Старшыня ЦВК падкрэсліла, што перашкаджаць датэрміновану галасаванню нельга, гэтак жа, як і змушаць да яго. «Гэта ўсё называецца перашкоджаннем свабоднаму волевыяўленню выбарчых правоў грамадзян». А хто не хоча, каб выбары ў Беларусі прайшлі адкрыта, свабодна і транспарэнтна?!

Зоя ВАРАНЦОВА.

МІРСКІ ЗАМАК

16 снежня 2010 года Міністэрства сувязі і інфарматызацыі Рэспублікі Беларусь выпускае ў абарачэнне паштовы блок «Мірскі замак». Мастак Іван Лукін.

Минский городской центр недвижимости

УП «МИНСКИЙ ГОРОДСКОЙ ЦЕНТР НЕДВИЖИМОСТИ» ИНФОРМИРУЕТ

В связи со вступлением в силу Указа Президента Республики Беларусь от 26 июля 2010 г. № 388 «О порядке распоряжения государственным жилищным фондом», открытый аукцион по продаже трехкомнатной квартиры, расположенной по адресу: г. Минск, ул. Притыцкого, д. 87, кв. 97, назначенный на 15 декабря 2010 г. **ОТМЕНЯЕТСЯ.**

(газета «Звязда» от 13.11.2010 г.)

Телефон для справок 227 40 22.

Уважаемые акционеры ОАО «Универсам «Северный»!

20.12.2010 г. в 11.00 состоится внеочередное общее собрание акционеров ОАО «Универсам «Северный».

Повестка дня:

1. Об изменении основного вида деятельности Общества.
2. О предоставлении безвозмездной (спонсорской) помощи.

Собрание будет проходить по адресу: г. Минск, ул. Мирошниченко, 3. Начало регистрации участников собрания 10.30.

УНП 100356386

ХРОНІКА АПОШНІХ ПАДЗЕЙ

МАСКВА ПАТРАБУЕ АД НАТА ТЛУМАЧЭННЯЎ З НАГОДЫ «ВАЙНЫ З РУСКІМІ АГРЭСАРАМІ»

Расія чакае ад НАТА тлумачэнняў з нагоды апублікаванай брытанскай газетай The Guardian інфармацыі са спасылкай на скандальны рэсурс WikiLeaks пра тое, што Альянс падрыхтаваў план па абароне краін Балтыі і Польшчы ад магчымай агрэсіі з боку Масквы. Як заявіў у чацвер журналістам кіраўнік МЗС РФ Сяргей Лаўроў, натуральна, у расійскага боку ўзнікаюць пытанні ў сувязі з уцечкамі на WikiLeaks звестак пра існаванне такога плана. «Мы гэтыя пытанні задалі, чакаем ад іх адказаў», — дадаў Лаўроў, падкрэсліўшы, што Расія мае на гэта права.

У сваю чаргу, генсак НАТА Андэрс Фог Расмусэн у Брусэлі ў чацвер у адказ на просьбу пракаментаваць інфармацыю на WikiLeaks заявіў, што Альянс не лічыць Расію ворагам і не з'яўляецца для яе пагрозай.

ЕС АШТРАФАВАЎ АЗІЯЦКІХ ВЫТВОРЦАЎ ТЭЛЕВІЗАРАЎ ЗА КАРТЭЛЬНУЮ ЗМОВУ

Еўракамісія абвясціла пра штраф у адрас паўднёвакарэйскіх і тайваньскіх вытворцаў LCD-тэлевізараў за стварэнне нелегальнага картэля, які ўсталёўваў манапольныя кошты, паведамляе Agence France-Presse. У спіс, у прыватнасці, патрапілі тайваньскія кампаніі AU Optronics, Chimei InnoLux, Chunghwa Picture Tubes і HannStar Display, а таксама карэйская LG Display.

Агульны памер штрафаў, выпісаных пастаўшчыкам тэлевізараў, склаў каля 650 мільёнаў еўра. Яшчэ адна найбуйнейшая паўднёвакарэйская карпарацыя Samsung была западозраная ва ўдзеле ў картэлі. Аднак ёй удалося пазбегнуць штрафу з-за таго, што яна першай падала інфармацыю пра свой удзел у незаконнай схеме.

ПРЫВАТНАЯ ФІРМА ЎПЕРШЫНЮ ЗАПУСЦІЛА КАСМІЧНЫ КАРАБЕЛЬ І ВЯРНУЛА ЯГО НА ЗЯМЛЮ

Першы камерцыйны касмічны карабель Dragon прыватнай кампаніі Space X удала завяршыў тэставы палёт у космас: выйшаў на калязямную арбіту і вярнуўся на Зямлю, перадае The Daily Mail. Карабель стартаваў напярэдадні з мыса Канаверал (штат Фларыда). Ракета-носьбіт Falcon 9 вывела Dragon на арбіту. Праз некалькі гадзін Dragon прыводніўся ў Ціхім акіяне прыкладна ў 500 кіламетрах ад мексіканскага ўзбярэжжа.

Палёт Falcon 9 з'яўляецца першым з трох запланаваных тэставых палётаў, якія павінны пацвердзіць здольнасць ракеты даставіць груз на арбітальную станцыю.

Гэта першы выпадак, калі менавіта прыватная кампанія, а не ўрад, дабілася вяртання касмічнага карабля з арбіты. Іншыя аэракасмічныя кампаніі, уключаючы Virgin Galactic Рычарда Брэнсана, раней праводзілі паспяховыя субарбітальныя палёты, але Space X — першая, каму атрымалася выйсці за гэтыя рамкі.

Толькі шэсць краін ці дзяржаўных устаноў адпраўлялі касмічныя апараты з нізкай арбіты: ЗША, Расія, Кітай, Японія, Індыя і Еўрапейскае касмічнае агенцтва.

Курсы замежных валют, устаноўленыя НБ РБ з 10.12.2010 г. (для б/н разлікаў)

▼ 1 долар ЗША	3 011,00	1 чэшская крона	159,14
▲ 1 еўра	4 004,33	1 польскі злоты	991,98
1 латвійскі лат	5 628,56	▲ 1 расійскі рубель	97,18
1 літоўскі літ	1 156,90	1 украінская грыўня	378,03

Курсы замежных валют для безнаяўных разлікаў Цэнтрабанк РФ

USD	30,9831
10 UAH	38,9235
1000 BYR	10,2559
EUR	41,2106

Агенцтва Уладзіміра Грэйцова

«АПАЗІЦЫЙНЫМ КАНДЫДАТАМ НЕ ВЕРУ»

Сваімі ўражаннямі ад таго, што пачуў падчас трансляцыі работы Усебеларускага народнага сходу, падзяліўся **ўрач-траўматолаг Аршанскай гарадской бальніцы № 1 імя Сямашкі Махдзі НАСЕР**. Сёлета ён атрымаў беларускае грамадзянства, чым ганарыцца. А ў Беларусі жыве з невялікім перапынкам, пачынаючы з 1987 года. Тады прыехаў на вучобу з Сектара Газа. Закахаўся і ажаніўся з нашай зямлячкай. Разам з жонкай Аляксандрай выхоўвае дваіх дзяцей: хлопчыка, якому споўніцца 15 гадоў, і дзяўчынку, ёй яшчэ няма і сямі.

— Я ўважліва сачыў за трансляцыяй работы Сходу па тэлебачанні. Як работнік медыцыны асабліва ўважліва слухаў словы нашага Прэзідэнта аб галіне аховы здароўя. Імпануе шчырае жаданне кіраўніцтва краіны зрабіць у бліжэйшыя гады ўсё магчымае, каб медыцына ў рэгіёнах па сваім узроўні не адставала ад перадавой сталічнай, — гаворыць медык. Вядома, заўсёды хочацца, каб было яшчэ лепш, але абсталяванне, лекаў хапае, як і вопыту ў медыцынскага персаналу. І пацыенты, за рэдкім выключэннем, не скардзяцца на дрэнныя ўмовы лячэння, на абыякавасць медыкаў.

Дарэчы, пра ўмовы. У нашай бальніцы будзе закладзены новы пяціпавярховы корпус, дзе будуць створаны самыя сучасныя ўмовы для лячэння хворых і працы ўрачоў.

Не мог не запытаць урача і пра яго ўражанні ад выступленняў па тэлебачанні апазіцыйных кандыдатаў на прэзідэнцкую пасаду.

— Калі ўключаў тэлевізар і бачыў, што транслявалі выступленні кандыдатаў ад апазіцыі, праз некалькі хвілін пераключаў на іншы канал, — дзеліцца ўражаннямі Махдзі. — Чаму? Вельмі далёкія яны ад рэалій жыцця. Я ім не веру. Шмат чаго абяцаюць, а вось дзе возьмуць грошы на выкананне сваіх фантастычных абяцанняў, растлумачыць не могуць. Беларусь стала мне другой радзімай. І мне, шчыра, тут падабаецца.

Мне прыемна жыць у прыгожым, чыстым старажытным горадзе, працаваць. Раніцай хочацца на працу, а ўвечары дамоў. Я вельмі кахаю сваю жонку, беларуску па нацыянальнасці, люблю сваіх дзяцей. Беларусы ставяцца да мяне як да роўнага, і ніякіх праблем з тым, што я не карэнны беларус, у мяне няма.

Беларусь — спакойная, мірная, гасцінная краіна ў самым цэнтры Еўропы. І не хочацца ніякіх каляровых рэвалюцый, кардынальных змен, якія яшчэ невядома куды могуць прывесці нашу рэспубліку.

Аляксандр ПУКШАНСКІ.

Дырэктар Рэспубліканскага навукова-практычнага цэнтра радыяцыйнай медыцыны і экалогіі чалавека Аляксандр РАЖКО:

«У НАС ВЯЛІКАЕ ПОЛЕ ДЛЯ ДЗЕЙНАСЦІ»

— У кожнага з дэлегатаў чацвёртага Усебеларускага народнага сходу была магчымасць выказацца і абмеркаваць тыя пытанні, якія хвалююць. Бо работа праводзілася не толькі на пленарных пасяджэннях, але і па секцыях, — дырэктар дзяржаўнай установы «Рэспубліканскі навукова-практычны цэнтр радыяцыйнай медыцыны і экалогіі чалавека» Аляксандр Ражко, які прымаў удзел у форуме, лічыць, што работа была плённай для ўсіх, і галоўнае — для высвятлення перспектыў нашай краіны. Яго, медыка, у першую чаргу хвалююць пытанні прафесійныя:

— Ахове здароўя ў нашай краіне надаецца вельмі вялікая ўвага. За апошнія гады было вельмі шмат зроблена: рэканструяваныя і мадэрнізаваныя практычна ўсе лячэбныя ўстановы ў рэспубліцы. Цяпер пастаўлена задача завяршыць гэты працэс у бліжэйшыя два гады. Перад сістэмай аховы здароўя таксама пастаўлена задача ліквідаваць чэргі ў паліклініках. Безумоўна, важна вырашыць праблему ўкамплектаванасці кадрамі ўстаноў аховы здароўя. Але ж не толькі. Сёння ў чэргах шмат пенсіянераў, якім на самой справе не вельмі патрэбна кансультатыўная паліклінічная дапамога. Некаторыя з іх ходзяць у паліклініку, як у краму, — практычна штодзень і звяртаюцца па кожным «чыху». Магчыма, у некаторых выпадках арганізацыя платнага прыёму магла б знізіць і нагрузку на ўрачоў. Але ж праблема гэта шматгранная. Вядома, паліклінікі не паўсюль камп'ютарызаваныя, больш урачоў павінна быць на прыёмах.

У нашай установе таксама вельмі вялікае поле для дзейнасці. Мы павінны асвойваць не толькі новыя віды медыцынскай дапамогі, але і новыя тэхналогіі, якія ўдасканальваюцца вельмі хутка.

Самае галоўнае: у галіне аховы здароўя пастаўлена задача знізіць узровень захворванняў і скараціць смяротнасць. А гэта пытанні і нараджальнасці, і здаровага ладу жыцця, і сярэдняй працягласці жыцця, і прафілактыкі асноўных захворванняў, у тым ліку ранняга выяўлення анкалагічных і сардэчна-сасудзістых захворванняў. І тут для ўсіх важна развіваць ініцыятыву і рабіць усё, каб станоўчыя ідэі ўкараняліся ў жыццё.

Ірына АСТАШКЕВІЧ.

УМОВЫ РЭАЛІЗАЦЫІ МІЖНАРОДНЫХ ДАГАВОРАЎ АБ ПРОДАЖЫ АДЗІНАК СКАРАЧЭННЯ ВЫКІДАЎ ПАРНІКОВЫХ ГАЗАЎ ВЫЗНАЧАНЫ Ў БЕЛАРУСІ

У Беларусі вызначаны ўмовы рэалізацыі міжнародных дагавораў аб продажы адзінак скарачэння выкідаў парніковых газаў. Адпаведны ўказ № 625 «Аб некаторых пытаннях скарачэння выкідаў парніковых газаў» 8 снежня падпісаў Прэзідэнт Беларусі Аляксандр Лукашэнка.

Указ падрыхтаваны ў мэтах рэалізацыі механізма атрымання фінансавых сродкаў як краінай, так і суб'ектамі гаспадарання за кошт скарачэння выкідаў парніковых газаў у выніку далучэння Рэспублікі Беларусь да Рамачнай Канвенцыі ААН аб змяненні клімату і Кіёцкага пратакола да яе. Для стымулявання рэалізацыі праектаў па добраахвотным скарачэнні выкідаў парніковых газаў вызваляюцца ад падатку на прыбытак грашовыя сродкі, атрыманыя суб'ектамі гаспадарання ад продажу скарачэнняў выкідаў на добраахвотным рынку. З улікам чаканага атрымання Рэспублікай Беларусь права ўдзельнічаць у механізмах Кіёцкага пратакола ўстанаўліваюцца таксама ўмовы рэалізацыі міжнародных дагавораў аб продажы адзінак скарачэння выкідаў парніковых газаў. Згодна з указам, сродкі ад продажу скарачэнняў выкідаў накіроўваюцца ў даход рэспубліканскага бюджэту, што забяспечвае кантроль за мэтавым выкарыстаннем знешняга фінансавання, атрыманага з краін — удзельніц Кіёцкага пратакола, павышэнне празрыстасці іх паступлення і расходавання. Указ уступае ў сілу з 1 студзеня 2011 года.

Прэс-служба Прэзідэнта Рэспублікі Беларусь.

ПРЫСМАКІ ДА НАВАГОДНЯГА СТАЛА... ПА СТАРЫХ ЦЭНАХ

(Заканчэнне. Пачатак на 1-й стар.)

— Мы бачым сваю задачу не толькі ў тым, каб павысіць напярэдадні святаў наш таваразварот, але і ў тым, каб стварыць у пакупнікоў святочны настрой. Для гэтага выкарыстоўваецца спецыяльная выкладка тавараў навагодняй тэматыкі, удасканальваецца штогод святочнае афармленне аб'ектаў гандлю, — паведаміла Ірына Наркевіч. — Прызнаюся, што нас вельмі радуе разнастайная як вонкавая, так і тэлевізійная рэклама, з дапамогай якой айчынныя вытворцы віншуюць беларусаў з навагоднімі святамі. Увогуле якасць і вынаходлівасць рэкламы, створанай на тэрыторыі нашай краіны з удзелам беларускіх «твараў», не можа не радаваць. Яркую і запамінальную рэкламу соку «Сочный фрукт» стваралі нашы спецыялісты, таксама як і рэкламу «Лідскага квасу» або беларускіх аператараў мабільнай сувязі. Добра, што беларускія вытворцы нарэшце зразумелі, што ў рэкламу ўласнага тавару трэба ўкладваць сродкі! У 2010 годзе выдаткі беларускіх прадпрыемстваў на гэтыя мэты ўзраслі ў параўнанні з папярэднім годам на 30 працэнтаў і складаюць 248 млрд рублёў, з іх выдаткі на тэлевізійную рэкламу павялічыліся на 35 працэнтаў. А прадпрыемствы грамадскага харчавання на прасоўванне сваіх паслуг выдаткавалі ў 1,5 раза больш сродкаў, чым у папярэднім годзе. Зразумела, што павелічэнне аб'ёмаў рэкламы паспрыяла і росту таваразвароту.

Да таго ж у бягучым годзе прадпрыемствы прамысловасці і гандлю актывізавалі дзейнасць па правядзенні прома-акцый. У Міністэрстве гандлю былі зарэгістраваныя 202 рэкламныя гульні. «Мы абаранілі інтарэсы спажыўцоў прыняццем адпаведных нарматыўных актаў, таму сёння беларусы ахвотна прымаюць у іх удзел, — дадала Ірына Наркевіч. — А калі мы прааналізавалі вынікі рэкламнай гульні аднаго з беларускіх прадпрыемстваў, то пераканаліся, што з яе дапамогай вытворцы ўдалося павялічыць свой таваразварот на 4 мільярды рублёў (гэта прыклада 10 працэнтаў ад агульнага таваразвароту), прычым на адзін рубель, укладзены ў набыццё рэкламнага фонду, у іх выйшла 18 рублёў дадатковага таваразвароту. Пагадзіцеся, выгадная справа...»

Ірына Наркевіч паведаміла, што ў перадсвяточныя і святочныя дні плануецца падоўжыць рэжым работы каля 5 тысяч аб'ектаў. Пры гэтым, пачынаючы з 20 снежня, уводзіцца мараторый на закрыццё магазінаў, рынкаў і аб'ектаў грамадскага харчавання на рамонт, інвентарызацыю і санітарныя дні. У перадсвяточныя дні будзе павялічана колькасць змен у кулінарных, булачна-кандытарскіх цэхах, дзе плануецца даць прырост таваразвароту каля 20 млрд рублёў. Плануецца правесці таксама больш як 3,5 тысячы выстаў-продажаў прадукцыі грамадскага харчавання, у тым ліку аўтарскія выставы майстроў-кухараў і майстроў-кандытараў.

Зараз вядзецца прыём заказаў на абслугоўванне карпаратываў і навагодніх вечарын ва ўсіх кавярнях і рэстаранах. Прыкладны кошт заказу ў аб'ектах грамадскага харчавання на аднаго чалавека складзе ад 40 да 200 тысяч рублёў, а ў навагоднюю ноч — ад 60 да 250 тысяч рублёў, у залежнасці ад тыпу і катэгорыі аб'екта.

Мяркуецца, што кандытарскімі фабрыкамі ў гандлёвую сетку будзе пастаўлена 2 млн 550 тысяч штук падарачных набораў — амаль на 25 працэнтаў больш, чым у папярэднім годзе. У чацвёртым квартале на ўнутраны рынак будзе пастаўлена 400 тысяч дэкалітраў шампанскага і пеністых вінаў айчыннай вытворчасці, што на 20 працэнтаў больш, чым летась.

Пры гэтым, як запэўніла Ірына Наркевіч, баяцца рэзкага росту цэн на асноўныя прадукты харчавання бліжэй да навагодніх святаў не варта.

— Міністэрства гандлю кантралюе гэты працэс і пастаянна праводзіць маніторынг цэн як на рынках, так і ў рознічнай гандлёвай сетцы. Размова ідзе ў першую чаргу пра групу так званых сацыяльна значных тавараў, на якія вызначаны гранічна дапушчальныя цэны, у тым ліку на малочныя, мясныя прадукты, бульбу і гародніну.

Але, як вядома, цэны кантралююцца на зусім невялікую групу тавараў. І, скажам, на імпартныя тавары цэны дыктуюць пастаўшчыкі. Так, сёлета не ўрадзілі апельсіны, таму і цэны на іх узраслі. Можна меркаваць, што напярэдадні навагодніх святаў могуць падаражэць мандарыны і іншая садавіна...

Апошнім часам сталі распаўсюджвацца чуткі, што могуць рэзка скокнуць цэны на цукар, якія і без таго змяняліся сёлета некалькі разоў.

— Запасы цукру на перапрацоўчых прадпрыемствах складаюць зараз 160 тысяч тон, і Міністэрства гандлю не бачыць неабходнасці ў павышэнні цэн на гэты прадукт і не разглядае такой прапановы. Таму хачу афіцыйна абвергнуць чуткі, што плануецца падаражанне, — паведаміў **начальнік упраўлення арганізацыі гандлю і паслуг Міністэрства гандлю Артур КАРПОВІЧ**.

Прадстаўнік Мінгандлю выказаў меркаванне, што падобныя чуткі маглі быць выкліканыя з'яўленнем на рынку краіны буйнакрышталічнага цукру, выпуск якога быў наладжаны на Жабінкаўскім цукровым заводзе. Такі цукар прадаецца па цане 4 280 рублёў за кілаграм, у той час як звычайны каштуе 2 980 рублёў. Напэўна, вытворцам трэба было паклапаціцца пра рэкламу сваёй новай прадукцыі, каб у пакупнікоў не ўзнікала пытанняў...

А вось цану на грэцкія крупы, якая павысілася да 8,5—9 тысяч рублёў за кілаграм, у Міністэрстве гандлю лічаць цалкам прымальнай. Журналіст «Звязды» пацікавіўся ў прадстаўнікоў міністэрства, чаму пасля знікнення ажыятажнага попыту на гэты тавар і перапрацоўкі новага ўраджаю цэны не адкаціліся назад, як ў Расіі, а ўпарта рухаюцца наперад?

— А якая цана павінна быць на грэцкія крупы, каб яе не вывезлі за межы краіны? Дзве, тры тысячы? Каб папярэдзіць адток грэчкі і забяспечыць ёю найперш беларускага пакупніка, нашы эканамісты пралічылі аптымальную цану, — паведаміла Ірына Наркевіч. — Ёсць інфляцыя, таму і цэны растуць, і гэта цалкам натуральна...

Надзея НІКАЛАЕВА.

НА СЦЯНЕ ІЕРУСАЛІМСКАГА ХРАМА З'ЯВІЦЦА ТАБЛІЦА З МАЛІТВАЙ «ОЙЧА НАШ...» ПА-БЕЛАРУСКУ

У Іерусаліме на сцяне храма Pater Noster (Ойча наш) будзе змешчана табліца з малітвай «Ойча наш...» на беларускай мове. Яе асвячэнне адбудзецца ў межах пілігрымкі святароў і вернікаў з Беларусі на Святую Зямлю. Пілігрымка запланавана на 28 красавіка — 5 мая 2011 г.

Ініцыятарам змяшчэння табліцы стаў Мітрапаліт Мінска-Магілёўскі арцыбіскуп Тадэвуш Кандрусевіч, які падчас мінулагодняй пілігрымкі на Святую Зямлю здзейсніў адпаведныя перагаворы, а сёння ўжо вядуцца працы па стварэнні табліцы. Дошка будзе выраблена з цёмнай керамікі памерам 1,20 х 2 метры. Акрамя таго, яшчэ ў адным касцёле плануецца размясціць выяву Маці Божай Будслаўскай.

Касцёл Pater Noster (Ойча наш) быў узведзены па загадзе візантыйскай імператрыцы Алены побач з гротам, дзе Ісус вучыў апосталаў гэтай малітве. У 614 годзе святыня была разбурана персамі і адноўлена ў 1106 годзе братамі Ордэна крыжакоў. Адметнасцю гэтага месца з'яўляюцца шматлікія керамічныя табліцы з тэкстамі малітвы «Ойча наш...» на амаль 130 мовах свету.

Дзеля памяці

СВЕТЛЫЯ ЗГАДКІ ПРА БАГДАНОВІЧА

Яго дзень нараджэння — заўсёды свята. Бо свята — гэта сутыкненне з паэзіяй Багдановіча, дзякуючы якой ты пачынаеш разумець, колькі чалавек можа паспець зрабіць для Радзімы, нават калі яму адпушчаны кароткі жыццёвы час.

9 снежня ў Літаратурным музеі Максіма Багдановіча адсвяткавалі дзень нараджэння Паэта, які быў у цэнтры літаратурна-грамадскага руху ў Беларусі на пачатку XX стагоддзя. Ён, вярнуўшыся ў родны горад Мінск, каб дыхнуць паветрам Бацькаўшчыны і пачуць жывую беларускую мову, — і сам стаў увасабленнем любові да Радзімы і роднай мовы.

Пра вяртанне паэта ў 1916 годзе ў Мінск можа было падрабязна даведацца ў філіяле Літаратурнага музея імя Багдановіча «Беларуская хатка» — менавіта там жыў паэт. Да 100-годдзя паэта хатка была адноўлена ў першапачатковым выглядзе, у ёй размясцілася экспазіцыя. Але цяпер гэты філіял закрыты на капітальны рамонт. Фрагменты той экспазіцыі можна ўбачыць цяпер у музеі Максіма Багдановіча. А таксама даведацца пра «Пяць месяцаў з жыцця паэта» — гэтая выстава распавядае пра адзін з самых шчаслівых перыядаў для Максіма, калі ён знаёміўся з беларускімі пісьменнікамі, пісаў новыя творы, пра тое, як ён сустракаў Новы год у Мінску.

Дзень нараджэння Багдановіча — гэта яшчэ літаратурна-музычная імпрэза, якая адбылася ў музеі. Былі ганаровыя госці: грамадскія і культурныя дзеячы, паэты і пісьменнікі, мастакі і музыкі.

На дзень нараджэння прыходзяць з кветкамі. Кветкі можа прынесці да помніка Максіму не толькі 9 снежня...

Ларыса ЦІМОШЫК.

Уважаемые жители Советского района г. Минска!

Администрация Советского района г. Минска приглашает Вас принять участие в проведении общественного обсуждения проекта «Многоквартирная жилая застройка с гаражом-стоянкой по ул. Мирошниченко».

Заказчик проекта — ООО «Карпович» (зам. ген. директора Янчарский Станислав Тадеушевич, тел. 262 12 52).

Разработчик проекта — ООО «Карпович» (ГАП — Кищук Леонид Анатольевич, тел. 262 12 52).

Презентация проекта состоится 21 декабря 2010 г. в 18.30 в средней школе № 34 по ул. Мирошниченко, 35 (актовый зал).

В период с 22.12.2010 по 04.01.2011 свои письменные замечания и предложения по проекту Вы вправе направлять в администрацию Советского района г. Минска (ул. Дорошевича, 8) с пометкой «общественное обсуждение», либо оставлять по месту дальнейшего размещения экспозиции указанного проекта (СШ № 34, ул. Мирошниченко, 35).

Координаты представителя организатора (администрация Советского района г. Минска) — Шацкая Вероника Николаевна: г. Минск, ул. Дорошевича, 8, каб. 24, **тел. 292 81 80.**

УНП 100146753

Улады Беларусі імкнуцца не даць ніякай падставы для сумнення ў сумленнасці і законнасці прэзідэнцкіх выбараў

Аб гэтым заявіў старшыня Палаты прадстаўнікоў Нацыянальнага сходу Беларусі Уладзімір Андрэйчанка, выступаючы на праведзенай учора ў Маскве сесіі Парламенцкага сходу Саюза Беларусі і Расіі, перадае БЕЛТА.

Уладзімір Андрэйчанка падкрэсліў, што вынікі выбараў павінны адлюстраваць сапраўдную волю беларускага народа. «Для волевыяўлення грамадзян у Беларусі створаны ўсе ўмовы», — заявіў ён.

Пытанне аб ходзе выбарчай кампаніі ў Беларусі было ўзнята на сесіі па ініцыятыве дэпутата Дзярждумы Анатоля Локаця, які лічыць, што ў расійскіх СМІ даецца крайне неаб'ектыўная інфармацыя аб перадвыбарнай сітуацыі ў Беларусі. На яго думку, ведаць аб'ектыўную інфармацыю важна не толькі для дэпутатаў Дзярждумы, якія паедуць на выбары ў Беларусь у якасці наглядальнікаў, але і для расійскага народа.

З інфармацыяй аб ходзе выбарчай кампаніі выступіў намеснік старшыні Парламенцкага сходу Саюза Беларусі і Расіі, старшыня Пастаяннай камісіі Палаты прадстаўнікоў Нацыянальнага сходу Беларусі па міжнародных справах і сувязях з СНД Сяргей Маскевіч. Ён падкрэсліў, што кіраўніцтва Беларусі зацікаўлена ў правядзенні сумленных і справядлівых выбараў. «Выбары праводзяцца на аснове Выбарчага кодэкса, у які ўнесены істотныя змяненні і дапаўненні, у тым ліку згодна з рэкамендацыямі Бюро па дэмакратычных інстытутах і правах чалавека АБСЕ», — сказаў ён.

«Беларусь не выстаўляла ніякіх абмежаванняў для назіральных місій ні па працягласці назірання, ні па колькасці наглядальнікаў», — сказаў Сяргей Маскевіч.

АЛЯКСАНДР ЛУКАШЭНКА ПАВІНШАВАЎ КАЛЕКТЫЎ БЕЛАРУСКАГА НАЦЫЯНАЛЬНАГА ТЭХНІЧНАГА ЎНІВЕРСІТЭТА З 90-ГОДДЗЕМ

Прэзідэнт Рэспублікі Беларусь Аляксандр Лукашэнка павіншаваў калектыў Беларускага нацыянальнага тэхнічнага ўніверсітэта з 90-годдзем з дня заснавання гэтай ВНУ.

«Дзясяткі тысяч высакакласных спецыялістаў, падрыхтаваных у сценах ВНУ, унеслі значны ўклад ва ўмацаванне эканамічнай моцы Беларусі», — падкрэсліваецца ў віншаванні.

Як адзначыў кіраўнік дзяржавы, сёння БНТУ па праве з'яўляецца флагманам падрыхтоўкі інжынерных кадраў, годна падтрымлівае статус найбуйнейшага цэнтра навукова-тэхнічнай думкі. Ён заваяваў прызнанне не толькі ў рэспубліцы, але і за яе межамі.

«Поспехі вашага ўніверсітэта з'яўляюцца вынікам высокага прафесіяналізму ў навукова-педагагічнай дзейнасці, творчага пошуку і энтузіязму ўсяго калектыву. Спадзяюся, што і ў далейшым вы будзеце гэтак жа паспяхова і плённа працаваць на карысць роднай Беларусі, вырашаючы важныя задачы навучання і выхавання моладзі», — гаворыцца ў віншаванні.

Прэс-служба Прэзідэнта Рэспублікі Беларусь.

Абзац

◢ Хрысціяне ў 2011 годзе будуць адзначаць Вялікдзень у адзін дзень — 24 красавіка. Вялікадні супадуць таксама ў 2014 і 2017 гадах.

◢ **Самымі аварыйнымі раёнамі Мінска па-ранейшаму застаюцца Фрунзенскі, Заводскі і Маскоўскі. Па звестках ДАІ, са студзеня па лістапад г.г. там адбылося адпаведна 138, 127 і 125 ДТЗ з пацярпелымі. З пачатку года ў сталіцы ў аварыях загінулі 62 чалавекі, каля тысячы атрымалі раненні.**

◢ Нацыянальная выстаўка Ісламскай Рэспублікі Іран адкрылася ўчора ў Мінску. На ёй прадстаўлены спажывецкія тавары, выробленыя ў Іране, лекавыя сродкі, медыцынскае абсталяванне, садавіна, кветкі, а таксама тры мадэлі легкавых аўтамабіляў іранскай кампаніі Iran Khodro, сабраныя ў Мінску на СП ЗАТ «Юнісан». Асаблівую цікавасць наведнікаў выклікаюць вырабы народных промыслаў і адзенне, а таксама знакамітыя ва ўсім свеце дываны ручной работы. Выстаўка працуе ў павільёне «Белэкспа» па вул. Я. Купалы, 27 па 12 снежня ўключна.

◢ **Малады мінчанін вырошчваў каноплі ў музычнай калонцы. Ён быў затрыманы супрацоўнікамі Першамайскага РУУС Мінска. У яго выявілі музычную калонку, унутры якой была абсталяваная сапраўдная міні-цяпліца: сценкі былі абшытыя фольгай, меліся градуснік і вентылятары. Міліцыянеры канфіскавалі і калонку, і наркатычны ўраджай вагой у 13,83 г. Заведзена крымінальная справа.**

◢ У прыгарадзе Санкт-Пецярбурга Пушкін узарваны помнік Леніну. Як лічаць прадстаўнікі праваахоўных органаў, гэта здарылася позна ўвечары. Ад выбуху ніхто не пацярпеў. Ацалеў і сам помнік, які толькі нахіліўся. Найбольшы ўрон атрымалі дамы, што стаяць побач: у іх выбуховай хваляй павыбівала вокны. Пушкінскія праваахоўнікі завялі справу.

◢ **У лонданскай закусачнай скралі скрыпку Страдывары коштам $1,9 млн. Скрыпка была скрадзеная ў адной вядомай выканаўцы класічнай музыкі, якая пакінула свой інструмент без увагі ўсяго на некалькі імгненняў. Скрадзеная скрыпка Антоніа Страдывары была выраблена ў 1696 годзе. У футляры таксама знаходзіліся два смычкі XIX стагоддзя агульным коштам больш за $105 тыс. Кампанія, што застрахавала інструмент, абяцае ўзнагароду ў памеры 15 тыс. фунтаў ($23,5 тыс.) за інфармацыю, якая дапаможа знайсці твор Страдывары. У паліцыі адзначаюць, што прадаць такую скрыпку будзе вельмі складана, бо гэта вельмі рэдкі і пазнавальны інструмент.**

◢ Першы ў гэтым сезоне выпадак пандэмічнага або т.зв. свінога грыпу ўстаноўлены ў Літве. Гэта пацверджана лабараторна. Ад грыпу A/H1N1 у мінулагоднім сезоне ў Літве памерла больш за 20 чалавек.

Поўны абзац

◢ **У 64-гадовай жыхаркі Швейцарыі нарадзілася дзяўчынка. Яе назвалі Кацярынай, а на свет яна з'явілася ў адным з маскоўскіх радзільных дамоў. Зачацце з выкарыстаннем донарскай яйцаклеткі адбылося ў прабірцы таксама ў Расіі, бо ў Швейцарыі падобная маніпуляцыя забароненая законам. Першая спроба была зробленая бацькамі 3 гады таму, але з-за перанесенага жанчынай інфекцыйнага захворвання закончылася няўдала. Шчаслівыя бацькі кажуць, што ў іх дастаткова сіл, каб вырасціць дачку. «Узрост для нас не мае ніякага значэння. Мы маладыя і поўныя сіл», — кажа 60-гадовы бацька.**

Паводле паведамленняў карэспандэнтаў «Звязды» і інфармагенцтваў.

УСЕ ЛІЧАЦЬ ГРОШЫ

Зварот у карпункт

ЁСЦЬ у Гомелі раён, які зусім нядаўна далучылі да абласнога цэнтра, — Касцюкоўка. Яе не аб'едзеш, калі ехаць у паўночным напрамку ці вяртацца з Мінска. Калісьці гарадскі пасёлак, сёння ён арганічна ўвайшоў у гарадскую рысу і жыхары-вяскоўцы сталі гараджанамі. Многія з іх працуюць побач з домам, на адным з самых буйных у вобласці прадпрыемстваў — ААТ «Гомельшкло», іншыя ездзяць у горад. Не далей да цэнтра, чым з іншых раёнаў Гомеля — хвілін 20-30. Толькі вось транспарт...

Да нас у рэдакцыю даслалі ліст **грамадзяне Кавалёва Н.В. і Петрусевіч А.Т.** Яны лічаць, што гарадскі транспарт, а дакладней, аўтобус маршруту № 43 (Вакзал—Касцюкоўка) не забяспечвае патрэб жыхароў гэтага раёна, і з 13.00 да 15.00 з цэнтра Гомеля вельмі складана дабірацца дадому: «Акрамя аўтобуса маршруту № 43 з цэнтра г. Гомеля да Касцюкоўкі і далей едуць аўтобусы прыгарадных маршрутаў, але цана білета ў гэтых аўтобусах амаль у 2,5 раза даражэй, чым на гарадскім аўтобусе. У маршрутных таксі кошт праезду таксама даражэй больш чым у два разы», — пішуць жыхары Касцюкоўкі.

Такім чынам, з ліста зразумела, што ўвогуле праблемы дабрацца да раёна няма, проста жыхары хацелі б рабіць гэта ВЫКЛЮЧНА на гарадскім аўтобусе, каб пазбегнуць лішніх матэрыяльных тратаў: «З 13.00 да 15.00 у рабочыя дні мы вымушаны кожны раз пераплачваць мінімум 700 рублёў».

Па каментарый мы звярнуліся ў аддзел транспарту, камунікацый і экалогіі Гомельскага гарвыканкама. Як растлумачыў яго начальнік Вячаслаў Пятроў, кожны рэйс павінен хоць бы крыху акупляцца:

«Тая колькасць пасажыраў, якая карыстаецца маршрутам № 43 у гэты час, цалкам забяспечваецца транспартам. Я разумею, што ўсе хочуць, каб аўтобусы хадзілі праз пяць хвілін, але ж мы пралічваем, наколькі гэта мэтазгодна з пункту гледжання эканомікі.

Аўтобус № 43, які ідзе па маршруце «Вакзал—Касцюкоўка», у той час, які цікавіць грамадзян (з 13.00 да 15.00), у будныя дні ідзе з аўтавакзала ў 12.20, 13.10, 14.00, 14.45, 15.05. У гэты час «пікавыя» аўтобусы не ходзяць — толькі зменныя. З Касцюкоўкі на аўтавакзал ідуць у гэты час аўтобусы ў 13.05, 14.00, 15.00, 15.30. Мы ставім за мэту павезці ўсіх пасажыраў, якія гэтага жадаюць. Усе, хто ў вызначаны час прыйшоў на прыпынак, з'язджаюць дакладна па раскладзе руху, а раклады ёсць паўсюль — на кожным прыпынку.

Акрамя таго, ёсць аўтобус № 44, які ідзе па маршруце «Касцюкоўка—мікраараён Клёнкаўскі». З Касцюкоўкі ён ідзе ў 12.35, 13.30, 14.15, 15.25. Гэтыя два раклады накладваюцца і інтэрвалы становяцца меншымі. На гэтым аўтобусе пасажыр можа даехаць да прыпынку «вуліца Цімафеенкі», адкуль без праблем можна дабрацца ў любы канец Гомеля на іншым транспарце.

Такім чынам, існуючая колькасць аўтобусаў і інтэрвал іх руху забяспечвае перавозку пасажыраў ва ўказаны перыяд часу».

Ірына АСТАШКЕВІЧ.

ПРАЦОЎНАЯ РАНІЦА Ў ЛУЖКАХ

Фота Анатоля КЛЕШЧУКА.

Вёска Лужкі Шаркаўшчынскага раёна.

Ну і ну!

У БРЭСЦЕ П'ЯНЫ ТАКСІСТ НАПАЎ НА ПРАДАЎЦА, А ЗАТЫМ ПРАТАРАНІЎ АЎТАМАБІЛЕМ ДОМ

Адразу па чатырох артыкулах — хуліганства, нанясенне цяжкіх цялесных пашкоджанняў, кіраванне аўтамабілем у стане алкагольнага ап'янення і па факце ДТЗ — хутчэй за ўсё будзе прыцягнуты да адказнасці таксіст аднаго з прыватных прадпрыемстваў Брэста. Аб гэтым БЕЛТА паведаміла начальнік аддзялення па агітацыі і прапагандзе ДАІ УУС Брэсцкага аблвыканкама Наталля Сахарчук.

28-гадовы мужчына прыкладна а палове чацвёртай раніцы з двума пасажырамі ў салоне аўтамабіля пад'ехаў да прадуктовага магазіна на вуліцы Сікорскага. Зайшоў ён у магазін адзін, штосьці ў яго паводзінах не спадабалася адміністратару магазіна, і той выставіў яго за дзверы. З такімі аднасінамі да сябе мужчына не змірыўся, узяў з багажніка малаток, вярнуўся ў магазін і пачаў збіваць свайго «крыўдзіцеля». Пачалася бойка — у магазіне націснулі «трывожную кнопку».

На момант прыезду на месца здарэння супрацоўнікаў дэпартамента аховы раз'юшаны таксіст ужо ўцёк, аднак відавочцы інцыдэнту машыну запомнілі. Знайсці таксі «Пежо» чорнага колеру ў начным горадзе не цяжка. Дапамог у пошуку і сам парушальнік спакою. Прамчаўшыся па вуліцы Сікорскага, на скрыжаванні з вуліцай Пушкінскай ён не справіўся з кіраваннем і пратараніў драўляны дом, разбурыўшы часткова сцяну, пашкодзіўшы ў пакоі батарэю ацяплення і тумбачку, што стаяла побач. На шчасце, машына, з'ехаўшы з праезнай часткі, зачапіла дрэва — гэта крыху змякчыла наступны ўдар, і ніхто ў салоне таксі ў выніку ДТЗ не пацярпеў. Няма пацярпелых і ў кватэры, куды трапіў аўтамабіль. Супрацоўнікі ДАІ, якія прыбылі на месца ДТЗ, пазналі «Пежо», якое на той момант было аб'яўлена ў вышук.

Мужчына затрыманы, па выніках медыцынскага агляду ў яго крыві знойдзена 1,5 праміле алкаголю, праводзіцца праверка, вырашаецца пытанне аб узбуджэнні крымінальнай справы.

У ПЛЭЙ-ОФ — МАЦНЕЙШЫЯ

Футбол. Ліга чэмпіёнаў

У аўторак і сераду адбыліся матчы заключнага 6-га раўнда групавога этапу розыгрышу Кубка еўрапейскіх чэмпіёнаў. У 1/8 фіналу трапілі па дзве мацнейшыя каманды ў сваіх групах. Як і меркавалася, імі аказаліся гранды еўрапейскага футбола, а таксама некалькі навічкоў турніру.

Група А. «Твентэ» (Галандыя) — «Тотэнхэм» (Англія) — 3:3, «Вердэр» (Германія) — «Інтэр» (Італія) — 3:0. Выніковае становішча: «Тотэнхэм» — 11 ачкоў, «Інтэр» — 10, «Твентэ» — 6, «Вердэр» — 5.

Група В. «Бенфіка» (Партугалія) — «Шальке-04» (Германія) — 1:2 , «Ліён» (Францыя) — «Хапаэль» (Ізраіль) — 2:2. Выніковае становішча: «Шальке-04» — 13, «Ліён» — 10, «Бенфіка» — 6, «Хапаэль» — 5.

Група С. «Бурсаспор» (Турцыя) — «Рэйнджарс» (Шатландыя) — 1:1, «Манчэстэр Юнайтэд» (Англія) — «Валенсія» (Іспанія) — 1:1. Выніковае становішча: «Манчэстэр Юнайтэд» — 14, «Валенсія» — 11, «Рэйнджарс» — 6, «Бурсаспор» — 1.

Група D. «Барселона» (Іспанія) — «Рубін» (Расія) — 2:0. (Беларускі форвард «Рубіна» Сяргей Карніленка не ўдзельнічаў у матчы з-за траўмы, атрыманай на адной з трэніровак), «Капенгаген» (Данія) — «Панацінаікас» (Грэцыя) — 3:1. Выніковае становішча: «Барселона» — 14, «Капенгаген» — 10, «Рубін» — 6, Панацінаікас — 2.

Група Е. «Баварыя» (Германія) — «Базель» (Швейцарыя) — 3:0, «Клуж» (Румынія) — «Рома» (Італія) — 1:1. Выніковае становішча: «Баварыя» — 15 ачкоў, «Рома» — 10, «Базель» — 6, «Клуж» — 4.

Група F. «Марсэль» (Францыя) — «Чэлсі» (Англія) — 1:0, «Жыліна» (Славакія) — «Спартак» (Расія) — 1:2. Выніковае становішча: «Чэлсі» — 15, «Марсэль» — 12, «Спартак» — 9, «Жыліна» — 0.

Група G. «Мілан» (Італія) — «Аякс» (Галандыя) — 0:2, «Рэал» (Іспанія) — «Асэр» (Францыя) — 4:0. Выніковае становішча: «Рэал» — 16, «Мілан» — 8, «Аякс» — 7, «Асэр» — 3.

Група Н. «Арсенал» (Англія) — «Партызан» (Сербія) — 3:1, «Шахцёр» (Украіна) — «Брага» (Партугалія) — 2:0. Выніковае становішча: «Шахцёр» — 15, «Арсенал» — 12, «Брага» — 9, «Партызан» — 0.

Такім чынам, у плэй-оф Лігі чэмпіёнаў выйшлі: «Манчэстэр Юнайтэд», «Тотэнхэм», «Ш

ПАНЯДЗЕЛАК, 13 СНЕЖНЯ

ПЕРШЫ

6.00, 7.00, 8.00, 9.00, 12.00, 13.00, 14.00, 15.00, 16.00, 17.00, 18.00, 19.00, 23.15 Навіны.
6.05, 7.10, 8.15 «Добрай раніцы, Беларусь!».
6.45, 16.05 Nota Bene.
7.05, 8.10, 18.50, 1.05 Зона Х.
7.30, 8.25, 11.55 Дзелавое жыццё.
8.30 «У свеце матораў».
9.10 «У цэнтры ўвагі».
10.35 Культурныя людзі.
11.05, 17.10 Серыял «Маруся».
12.15 Меладрама «Ёлка, трус, папугай».
14.05 «Мая цудоўная нянька».
15.20, 19.15 Навіны рэгіёна.
15.40 «OFF STAGE LIFE».
16.30 Серыял «Спальны раён».
18.20 «Акно ў Еўропу».
19.25 «КЕНО».
19.30 «Арэна».
19.55 «Ход у адказ».
21.00 Панарама.
21.55 Актуальнае інтэрв'ю.
22.10 Серыял «Доктар Хаўс-5».
23.30 Трылер «Рызыкуючы жыццём».
1.10 Дзень спорту.

АНТ

6.00, 9.00, 11.00, 13.00, 16.00, 18.00, 20.30, 23.00 Нашы навіны.
6.05 «Наша раніца».
9.05 Контуры.
10.10 «Жыць здорава!».
11.05, 13.05, 16.10, 18.15, 21.00, 23.15 Навіны спорту.
11.10 Серыял «Выклік».
12.20 «Дэтэктывы».
13.10 «Кантрольная закупка».
13.45 «Модны прыгавор».
14.50 «Зразумець. Дараваць».
15.25 «Хачу ведаць».
16.15 «Дзікі маладняк».
16.50 «Бітва тытанаў».
18.20 «Адваротны адлік». «Новае аблічча старажытнага горада».
19.00 Чакай мяне.
20.00 Час.
21.05 «Выбар+. Спецыяльны выпуск».
23.20 «Уладзімір Співакоў запрашае...». «Віртуозы Масквы».
0.45 Серыял «Віёла Тараканава. У свеце злачынных страсцяў».
1.35 Начныя навіны.

ЛАД

6.35 Серыял «Універ».
7.00 ЛАДная раніца.
8.00, 15.30, 21.35 Тэлебарометр.
8.05, 16.45 Серыял «Чыста англійскія забойствы».
9.00, 17.50 Серыял «Сямейны дом».
10.10 Меладрама «Разумнікі».
11.55 Пра мастацтва.
12.25 Школа рамонту.
13.25 Серыял «Пакахай мяне зноў». Заключная серыя.
14.20 «Расшыфраваць дрэскод».
14.50 М/с «Дракончык і яго сябры».
15.15 Пазакласная гадзіна.
15.50, 1.20 Серыял «Налётчыкі».
18.55 Хакей. Чэмпіянат свету U-20. Украіна — Беларусь.
21.20 Калыханка.
21.40 Актуальнае інтэрв'ю.
21.55 Футбол. Чэмпіянат Англіі. Прэм'ер-ліга. Манчэстэр Юнайтэд — Арсенал.
23.55 Авертайм.
0.25 Футбол. Чэмпіянат Англіі. Прэм'ер-ліга. Агляд тура.

СТБ

6.00, 7.30, 10.30, 13.30, 16.30, 19.30, 22.30 «24 гадзіны».
6.10, 17.20 «Міншчына».
6.20, 7.45 «Раніца. Студыя добрага настрою».
7.40, 20.10 «СТБ-спорт».
8.30 «Тыдзень».
9.35 «Вялікае снеданне».
10.05 «Пяць гісторый».
10.40 «Багатая і каханая». Серыял.
11.40, 17.30 «Званая вячэра».
12.35 «Фантастыка пад грыфам «Сакрэтна»: «НЛА. Іншае жыццё».
13.50 «Зорны рынг». Паліна Гагарына супраць групы «Rockerjoker».
15.00 Канцэрт Міхаіла Задорнава.
16.00 «КультУРА!».
16.50 «Рэпарцёрскія гісторыі».
17.10 «Наша справа».
18.30 «Дарослыя гульні». Серыял.
20.00 «Сталічныя падрабязнасці».
20.15 «У тэму». Актуальнае інтэрв'ю.
20.30 Маст. фільм «Ніколі не забуду цябе!».
22.55 «Сталічны футбол».
23.25 Маст. фільм «Паварот».

МІР

5.00, 6.00, 7.00, 8.00, 9.00, 10.00, 11.00, 12.00, 15.00, 16.00, 17.00, 18.00, 21.00, 22.00, 23.00, 0.00, 1.00 Навіны Садружнасці.
5.05, 19.00 Серыял «Прынцэса цырка».
6.05 «Разам».
7.05 «Саюзнікі».
7.35 Серыял «33 квадратныя метры».
8.05, 22.05 «Жывая гісторыя: Іван Пыр'еў: Алег Яфрэмаў».
9.05 «Рэальныя гісторыі».
9.40 «Агульны рынак».
10.05, 2.30 Серыял «Ваўчыха».
11.05, 3.30 Маст. фільм «Памятаць або забыцца».
13.05 М/с «Паляўнічыя на драконаў».
14.05 Серыял «Люба, дзеці і завод».
14.35 «Ахвота да змены месцаў».
15.20, 2.00 «Дом з гісторыяй».
16.05, 23.05 Серыял «Вылечванне каханнем».
17.05, 0.05 Ток-шоу «Слова за слова».
18.20 «Акцэнты».
18.30 «Сакрэтныя матэрыялы».
19.50, 1.05 Серыял «Дзевяць невядомых».
20.45 «XX стагоддзе: найвялікшыя моманты гісторыі».
21.20 «Зямля і людзі».

8 КАНАЛ

7.00—16.00 прафілактыка эфірнага абсталявання.
16.00 Мультпарад.
16.25, 19.40, 21.05, 23.45 «Надвор'е».
16.30 Серыял «Ключ да разгадкі».
17.30 «Мой любімы гадаванец».
18.00 Серыял «Яна напісала забойства».
19.45 Серыял «Сакрэтныя матэрыялы».
20.45 «Вечарніца».
21.00 «К-відэа» для ўсёй сям'і.
21.10 Фантастыка «Крыкуны».
23.00 Знаёмствы «Life».
23.25 «Кінаблакнот».

ВТБ

6.00, 23.30 «PLAY».
8.00, 18.00, 23.00 Скетч-шоу «6 кадраў».
9.00, 14.00, 20.00 Серыял «Татавы дочкі».
10.00, 15.00, 19.00 Серыял «Ранеткі».
11.00 «Forward».
16.00 Камедыя «На рыбалку!».
21.00 Драма «Сямейныя каштоўнасці».

РТР—БЕЛАРУСЬ

7.00 «Раніца Расіі».
9.00 «Карціна свету».
9.55 Надвор'е на тыдзень.
10.00 «Гарадок».
10.20 «Ранішняя пошта з Ларысай Грыбалёвай».
11.00, 14.00, 17.00, 20.00 Весткі.
11.30, 18.50 Серыял «Еўфрасіння».
12.20, 17.20 «Кулагін і партнёры».
12.50 «Пакой смеху».
13.50, 16.50, 19.50, 23.35 Навіны — Беларусь.
14.30 «Пра самае галоўнае».
15.25 «Сапраўднае жыццё».
16.15 Серыял «Дворык».
17.50 Серыял «Чорная багіня».
20.30 Серыял «Вы заказвалі забойства».
22.20 Серыял «Целаахоўнік».
23.20 «Нічога асабістага».
23.45 «ВЕСТКІ.ru».
0.05 Дак. фільм «Прыгажосць па-савецку. Лёс манекеншчыцы».

НТБ—БЕЛАРУСЬ

6.00, 10.00, 13.00, 16.00, 19.00, 23.40 Сёння.
6.05 «НТБ раніцай».
8.35 «Праграма Максімум. Расследаванні, якія датычацца кожнага».
9.35, 15.35, 18.35 «Агляд. Надзвычайнае здарэнне».
10.20 «Кулінарны паядынак».
11.20 «Чыстасардэчнае прызнанне».
12.05 «Да суда».
13.35 Серыял «Кодэкс гонару».
15.10 «Справа густу».
16.25 Серыял «Вяртанне Мухтара».
19.35 Серыял «Ліцейны».
21.40 Серыял «Брат за брата».
0.05 «Сумленны панядзелак».
1.00 «Школа зласлоўя».

ТНТ

5.00 «Невытлумачальна, але факт».
6.00 Таксі.
6.35, 11.30 «Нікеладзон на ТНТ».
7.30 «Камедзі Клаб».
8.30, 17.00, 19.00 «Універ». Сітком.
9.30, 18.00 «Інтэрны». Сітком.
10.00, 18.30 Серыял «Шчаслівыя разам».
10.30 М/с «Тасманскі д'ябал».
12.30 М/с «Лунацікі».
13.00 «Гуманоіды ў Каралёве». Сітком.
13.30 Маст. фільм «Аляксандр».
17.30, 19.30 Серыял «Рэальныя хлопцы».
20.00 Камедыя «Нянькі».
22.00, 3.40 «Дом-2».
23.30 «Сэкс» з Анфісай Чэхавай.
0.00 «Камп'ютаршчыкі».
0.55 Серыял «Сябры».
1.55 Камедыя «Экс-палюбоўнік».
4.45 «Камедыянты».

КУЛЬТУРА

6.00 «Еўраньюс».
9.00, 14.30, 18.30, 22.30 Навіны культуры.
9.15 «Хто там...».
9.40, 0.35, 1.50 Праграма перадач.
9.50 Маст. фільм «Хто паедзе ў Трускавец».
11.05 Дак. фільм «Ламавы конь гісторыі».
11.50 «Лінія жыцця».
12.45 «Мастацкія музеі свету». «Галерэя Бельведэр. Каханне Клімта».
13.15 Серыял «Блуканне па пакутах».
14.20 Дак. фільм «Франц Фердынанд».
14.40 М/с «Казкі Андэрсэна».
15.05 М/ф «Вясёлая карусель».
15.10 Серыял «Загадкавыя гісторыі Энід Блайтон».
15.35 Дак. серыял «Дзённік вялікага мядзведзя».
16.05 Са столі. Мікалай Трафімаў.
16.30 Бетховен і яго шэдэўры. Сімфонія № 3.
17.30 Прыступкі цывілізацыі. «Эвалюцыя».
18.45 Галоўная роля.
19.05 «Саці. Нясумная класіка...».
19.45 80 гадоў з дня нараджэння Мікалая Рыбнікава. «Астравы».
20.25, 0.40 Academia.
21.15 «Тым часам».
22.00 «Ала Дзямідава. Тэатральнае залюстаркоўе».
22.50 «Кінескоп».
23.30 Дак. фільм «Заслона. Сцэны з жыцця правінцыйнага тэатра».
0.00 Іграе камерны аркестр «Крэмерата Балтыка».
1.30 «Сусветныя скарбы культуры». «Пагост Кіжы. Цёплы лес».
1.45 Дак. фільм «Эрнэст Рэзерфорд».

НАСТАЛЬГІЯ

5.00 «Да і пасля...». Год 1981.
6.25 «Будзільнік». 1981 год.
7.05 «Чалавек. Зямля. Сусвет». 1981 год.
8.00 «Музыка ў тэатры, у кіно, на ТБ». 1981 год.
9.00 «Мы жылі па суседстве». Маст. фільм.
10.25 «Па вуліцах старых, запаведных». 1982 год.
11.00 «Акулы пяра».
11.50 «Блакітны агеньчык». 1967 год.
12.50 «Што? Дзе? Калі?». 1991 год.
14.00 «Быў час».
15.00 «Тэатральныя сустрэчы». 1976 год.
16.30 «Месца пад сонцам». Маст. фільм.
17.00 «...да 16 і старэйшым». 1988 год.
18.00 «Канцэрт Яўгена Клячкіна». 1990 год.
19.30 «Людзі і манекены». Маст. фільм. 1-я серыя.
21.00, 3.00 «Народжаныя ў СССР».
22.00 «І зноў зорная гадзіна». Фільм-канцэрт. 1984 год.
23.00 «Майстры мастацтваў». Народны артыст СССР Яфім Капелян. 1987 год.
23.55 «Ваш выхад!». 1986 год.
1.25 «Следства вядуць знаткі». Тэлефільм. 1973 год.
4.10 «Кінапанарама». 1990 год.

НАША КІНО

6.30, 12.30 Дэтэктыў «Круг».
8.30, 14.30 Драма «Над цёмнай вадой».
10.30, 16.30 Маст. фільм «Гоншчыкі».
11.50, 17.50 Камедыя «Наш тата маянэз».
18.30, 0.30 Меладрама «Чужая радня».
20.30, 2.30 Кінараман «Сустрэнемся ў метро».
22.40, 4.40 Кінаэпапея «Блакада. «Лужскі рубеж».

ДОМ КІНО

3.00, 11.00, 19.00 Серыял «Махляры».
3.50 Новы хіт. «Спадчыннікі».
5.35 Музычная камедыя «Цырк».
7.05 Меладрама «Жонка сышла».
8.35 Меладрама «Будні і святы Серафімы Глюкінай».
11.50 Фільм-прытча «Карабель».
14.10 Псіхалагічная драма «Чорны калідор».
15.30 Камедыя «Вяселле з пасагам».
17.20 Псіхалагічная драма «Дунечка».
19.50 Новы хіт. Дэтэктыў «Сіняя барада».
21.25 Да дня нараджэння Мікалая Рыбнікава «Вышыня».
22.55 Лірычная камедыя «Здарэнне, якога ніхто не заўважыў».
0.05 Меладрама «Дробязі жыцця».
1.10 Прыгодніцкі фільм «Дзікае поле».

ТБ-21

9.00, 17.00, 1.00 Серыял «Спецыяльнае падраздзяленне» (1 серыя).
9.55, 17.55, 1.55 Камедыя «Ведаць бы, што я геній».
11.45, 19.45, 3.45 Драма «88 хвілін».
13.40, 21.40, 5.40 Дэтэктыў «Пастка для адзінокага мужчыны».
15.15, 23.15, 7.15 Камедыя «Чатыры пакоі».

ТБ1000

3.00, 21.00 Камедыя «У Міні гэта ў першы раз».
5.00 Камедыя «Вялікі Лябоўскі».
7.00 Меладрама «Вечар».
9.00 Камедыя «Востраў скарбаў Мапетаў».
11.10 Камедыя «Сады ўвосень».
13.10 Драма «На поўдзень».
15.10 Камедыя «Не пі ваду».
17.00 Драма «Аферыст».
19.00 Меладрама «Усе сапраўдныя дзяўчаты».
23.00 Камедыя «Без аглядкі».
1.00 Камедыя «Гатэль «Мільён долараў».

ТБ3

5.00 М/ф «Бэтмен будучыні».
5.30 М/ф «Пінкі і Брэйн».
6.00 Дак. фільм «Свет у разрэзе».
6.30, 15.00 «Як гэта зроблена».
7.00 Дак. фільм «Сучасныя цуды».
8.00, 14.00 Разбуральнікі міфаў.
9.00 Серыял «Празорца».
10.00 Маст. фільм «Небяспечны чалавек».
12.00 Дак. фільм «Тэхналогіі будучыні».
13.00 «Далёка і яшчэ далей».
15.30 Дак. фільм «Гарадскія легенды. Масква. Сталінскія гмахі».
16.00 Дак. фільм «Вайна полаў. Улада».
17.00 Дак. фільм «Святыя. Прароцтвы Іаана Кранштацкага, якія здзейсніліся».
18.00 Серыял «Якая размаўляе з прывідамі».
19.00 Серыял «Тут хтосьці ёсць».
20.00 Дак. фільм «Апакаліпсіс. Паўстанне машын».
21.00 Маст. фільм «Кантроль з зямлі».
23.00 Серыял «Вавілон-5».
0.00 Серыял «За мяжой магчымага».
1.00 Маст. фільм «Трынаццаць прывідаў».
3.00 Серыял «Анёл».
4.00 Серыял «Зена — каралева воінаў».

РАМАНТЫКА

7.00, 18.40, 2.40, 5.20 «Дзеля кахання Глорыі».
7.55, 10.40, 20.30 «Анучная лялька».
8.50, 14.10, 0.55 «Ніколі не позна?».
9.45, 15.05, 3.35 «Сямейныя вузы».
11.30, 16.55, 17.45, 21.20 «Паслухай, красуня».
12.25, 1.50, 6.10 «Жанчыны на сцежцы вайны».
13.20, 23.05, 4.30 «Дора на варце парадку».
16.00, 19.35, 22.10 «Дасканалая прыгажосць».
0.00 «Мужчынскія гісторыі, адрасаваныя жанчынам».

DIVA UNIVERSAL

0.50, 23.30 «Дэтэктывы пад сукном-V». Серыял.
1.40 «Жыццё ў падводным свеце». Маст. фільм.
3.20 «Вайна Фойла-II». Серыял.
6.40, 12.30, 18.20 «Дамы сям'і Гілмор-IV». Серыял.
7.35 «Кніга жаданняў». Маст. фільм.
9.15 «Клуб другіх жонак». Маст. фільм.
10.50 «Джордан расследуе-IV». Серыял.
11.40, 19.10 «Сапраўдныя хатнія гаспадыні Нью-Джэрсі». Серыял.
13.25 «Перш чым скажаш «Так». Меладрама.
15.00 «Міласэрнасць». Серыял.
16.40 «Шпік-III». Серыял.
20.00 «Бландзінка ў законе 2». Маст. фільм.
21.35 «Ідэальны муж». Маст. фільм.

SyFy

7.30, 13.20 Зачараваныя.
9.10, 15.00 Пункт прызначэння — праўда.
10.00, 15.50, 0.45 Лоіс і Кларк.
11.40, 20.00 Па слядах прывідаў.
12.30, 20.50 Факт або выдумка.
17.30 Зорны крэйсер «Галактыка».
18.20 Склад № 13.
19.10 Хэйвен.
21.40 «Тытанік 2». Баявік.
23.15 «Чорны рой». Трылер.
1.35 Кароткаметражныя фільмы.

ДЗІЦЯЧЫ СВЕТ

5.00, 9.00, 13.00 Меладрама «Калі я стану веліканам».
6.25, 10.25, 14.25 М/с «Вяртанне блуднага папугая». М/ф: «Навэлы аб космасе», «Тыграня на сланечніку».
7.00, 11.00 Казка «Прыгоды Бураціны».
8.05, 12.05 Казка «Дзюймовачка». М/ф: «Прывітанне сябрам», «Ліса, мядзведзь і матацыкл з каляскай».
15.00 Маст. фільм «Каштанка».
16.05 М/с «Маўглі». М/ф: «Як стаць вялікім», «Пойга і ліса».
17.00 Казка «Алі-Баба і сорак разбойнікаў». М/ф: «Папаўся, які кусаўся!», «Хачу быць адважным».
18.00 Казка «Церам-церамок». М/ф: «Пра верблюдзяня», «Прыгоды Чычыкава. Наздроў», «Мой сябар Мартын».

ЗДАРОЎЕ

5.00, 9.30, 18.35, 20.00, 0.30 Энцыклапедыя памылак.
5.30, 20.30 Здароўе ад зоркі.
6.20, 9.45, 18.30, 21.20, 0.45 Азбука здароўя.
6.25, 21.25 Будзем здаровыя.
6.55, 21.55 Дзіцячая медыцына.
7.30 Выкрыццё прадуктаў.
8.00, 23.00 Пра дыеты і не толькі.
8.40, 17.00, 23.40 Набалелае пытанне.
9.50, 0.50 Найноўшыя дасягненні.
10.30, 1.30 Жаночы часопіс.
11.00, 15.55, 2.00 Ты тое, што ты ясі.
11.35, 2.35 Жыццё або Смерць?
12.00 Не выходзячы з дому.
12.40 Як вы сябе адчуваеце?
13.20 Заўтра ўсе будуць жыць па сто гадоў.
14.10 Як стаць маладзейшым.
14.45 Я перамог гэты боль.
15.15 Памылкі здароўя.
16.30 Тайны медыцыны.
17.50 Выдаткі вытворчасці.
18.55 Кабінет прыгажосці.
19.35 Правілы здароўя.
21.55 Дзіцячая медыцына.
22.30 Дзіцячы ўрач.
3.00 Вялікая прабежка.
3.40 Гісторыя хвароб.
4.10 Калі ежа забівае.

ТДК

6.00, 7.50, 16.55, 17.50, 18.50, 1.30 Парады ТДК.
6.25, 9.00, 15.00, 22.20 Усё лепшае, для вас.
7.25, 12.00, 18.00, 22.00, 5.00 Ваш доктар.
8.00 Добрай раніцы, каханая!
10.00 Шлях поспеху.
13.00, 2.00 Нашы дзеці.
14.00, 4.00 Твой дом.
16.00, 20.00 Ваш асабісты псіхолаг.
17.00, 23.30 Красуня.
19.00, 22.50 Люстэрка жыцця.
21.00, 0.00 Сэксуальная рэвалюцыя.
3.00 Гісторыя поспеху.

DISCOVERY

7.00 Вялізныя машыны.
7.25 Брудная работка.
8.20, 14.45, 5.10 З чаго гэта зроблена?
9.15, 3.50 Разбуральнікі легендаў.
10.10, 17.05, 21.00, 2.00 Выжыць любой цаной.
12.55, 20.00 «Top Gear».
13.50 Круты цюнінг.
15.40 Зброя будучыні.
16.35 «Бяспека межаў».
22.00 Смяротны ўлоў.
23.00 Рачныя монстры.
2.55, 6.05 Вынайсці будучыню.
4.45 «Маланкавыя катастрофы».

NATIONAL GEOGRAPHIC

5.00, 14.00 Вялікая міграцыя.
6.00 Гіена.
7.00, 12.00 Рэстрэпо.
9.00 Створаныя забіваць.
10.00, 16.00, 4.00 Экавынаходнікі.
11.00, 19.00, 1.00 Зона будаўніцтва.
11.30 Толькі не расказвайце маме, што я...
17.00 У пастцы.
18.00 Найцяжэйшы ў свеце рамонт.
19.30, 1.30 Абяцанне дзяцінства.
20.00, 23.00, 2.00 Ліхтугі за мяжой.
21.00, 0.00, 3.00 Мяжа.
22.00 Забароны.

TRAVEL

5.00, 10.00, 14.00, 17.00, 21.00, 2.00, 5.00 Сусветны падарожнік.
6.00, 12.30 Раскошныя падарожжы з Варунам Шармай.
7.00, 13.30 Падарожжы вакол свету.
7.30, 19.30, 0.30 Падарожжы сёння.
8.00, 15.30, 4.00 Шэф-кухар за мяжой
8.30, 16.00, 4.30 Прагны вандроўнік.
9.00, 22.00, 3.00 Бясстрашныя падарожнікі.
11.00 Планета ежы.
12.00, 16.30 Панасія.
15.00 Культурны шок.
18.00, 23.00 Водары.
19.00, 0.00 Галіўуд і віно.
20.00, 1.00 Цудоўныя падарожжы вачамі відавочцы з Варунам Шармай.

ANIMAL PLANET

7.00 Прыгоды Корвіна.
7.50, 17.20 «Самыя забаўныя жывёлы планеты».
8.40 Справа майстра баіцца.
9.35 Цалкам дзікія.
10.00 На дне бездані.
10.55 «Малпіна жыццё».
11.20, 6.35 «Таварыства па выратаванні жывёл».
11.50 Аддзел па ахове жывёл: паліцыя Маямі.
12.45 Ветэрынары-стажоры.
13.10 «Ветэрынарная «хуткая дапамога».
13.40, 22.55, 3.30 Паліцыя Х'юстана: аддзел па абароне жывёл.
14.35 Сабакі, коткі і іншыя ўлюбёнцы.
15.30, 20.10 Перакладчык з сабачай.
16.25 «Праект «Шчанюкі».
18.15 «У нетрах Афрыкі».
19.10, 4.25 Амба, рускі тыгр.
21.05, 2.35 «Небяспечныя маршруты Макса».
22.00, 1.40 Неверагодныя падарожжы са Сцівам Леанардам.
23.50 Пасля нападу.
0.45, 5.20 Дзікія і небяспечныя.
6.10 «SOS дзікай прыроды».

EUROSPORT

9.30 «Еўраспорт за чыстую планету».
9.35 Лёгкая атлетыка. Чэмпіянат Еўропы.
10.30, 13.30, 1.15 Горныя лыжы. Кубак свету.
11.00, 14.45 Біятлон. Кубак свету.
12.30, 16.00, 21.00 Скачкі на лыжах з трампліна. Кубак свету.
17.00 Снукер. Чэмпіянат Вялікабрытаніі. Фінал.
19.00 Футбол. Еўрагалы. Госць тыдня.
19.15, 23.30 Футбол. Еўрагалы.
19.45, 0.00 Футбол. Клуб чэмпіёнаў.
21.50 Вось гэта дзіва!!!
22.00 Пра рэстлінг.
2.25 «Спартыўнае падарожжа».

MTV

5.00, 3.35 Music.
6.00 Стэрэа_раніца.
8.35, 2.10 «Элен і сябры». Серыял.
9.00, 23.50 Наступны.
9.25, 12.25 Шалёныя продкі.
9.50, 2.35 Гарачае кіно.
10.20 News блок Weekly.
10.50 Зоркі на далоні.
11.25 G-men: Місія выканальная.
12.10, 22.50 News блок.
12.50 Магія Крыса Энджэла.
13.15, 18.05 Цяжкасці кахання.
14.05, 19.00 «Ранеткі». Серыял.
15.05, 20.00 «Гімнасткі». Серыял.
16.00, 20.55 «Сэкс у вялікім горадзе». Серыял.
17.05 Шопаголікі.
22.00 «Два з паловай чалавекі». Серыял.
23.00 «Клініка». Серыял.
23.25 «Клава, давай!». Серыял.
0.15 Дрэнныя дзяўчаткі.
0.40 Трэндзі.
1.10 MTV Special.
3.05 Зоркі на далоні.

ІНТЭР+

7.00, 7.30, 8.00, 8.30, 9.00, 12.00 Навіны.
7.10, 7.40, 8.10, 8.40 Раніца з Інтэрам.
9.10 Бацькі, якія кормяць.
9.20, 17.15, 0.50 Серыял «Простыя ісціны».
10.20, 16.50, 1.50 Серыял «Свая каманда».
10.45, 18.10, 3.30 Серыял «Суседзі».
11.10, 20.30 Серыял «Заручальны пярсцёнак».
12.15 Формула кахання. Ірына Білык.
13.05 Знак якасці.
13.35 Маст. фільм «Дзень першы, дзень апошні».
14.45 Украінская топ-дваццатка.
16.00, 0.05 Крымінальныя справы.
18.35, 4.00 Ток-шоу «Разбор палётаў».
19.15, 2.15 Серыял «Танга ўтраіх».
20.00, 3.00 «Падрабязнасці».
21.20, 4.35 Маст. фільм «Кантракт стагоддзя». 1 серыя.
22.25, 5.40 Маст. фільм «Крах інжынера Гарына». 1 серыя.
23.35 Агенты ўплыву.

13.30 ФІЛЬМ ДНЯ

«АЛЯКСАНДР»
(ГЕРМАНІЯ—НІДЭРЛАНДЫ—ЗША—ФРАНЦЫЯ, 2004 г.)

Яму пакарыўся ўвесь свет. Ля яго ног ляжала ўсё, чаго ён толькі мог пажадаць. Ён — вялікі палкаводзец, які ніколі не ведаў гаркаты паразы на полі бою. Але яму прыйшлося спазнаць яе ў асабістым жыцці...

Рэжысёр — Олівер Стоўн.
У ролях: Колін Фарэл, Джарэд Лета, Анджэліна Джолі, Вэл Кілмер, Разарыа Доўсан.

АЎТОРАК, 14 СНЕЖНЯ

ПЕРШЫ

6.00, 7.00, 8.00, 9.00, 12.00, 13.00, 14.00, 15.00, 16.00, 17.10, 18.00, 19.00, 23.15 Навіны.
6.05, 1.35 Дзень спорту.
6.10, 7.10, 8.15 «Добрай раніцы, Беларусь!».
7.05, 8.10, 18.50, 01.30 Зона Х.
7.30, 8.30, 11.50 Дзелавое жыццё.
8.35 «Арэна».
9.15, 19.55 Серыял «Маргоша».
10.10, 17.10 Серыял «Спальны раён».
10.45, 17.45 Серыял «Маруся».
11.40, 21.55 Актуальнае інтэрв'ю.
12.10 Меладрама «Варачка».
14.05 «Ход у адказ».
15.20, 19.15 Навіны рэгіёна.
15.45 Патрабуецца.
16.05 «Зямля беларуская». Відэафільм.
16.15 «Дзіцячае Еўрабачанне-2010: за кадрам».
16.40 «Гарачыя кропкі».
19.25 «КЕНО».
19.30 «Сфера інтарэсаў».
21.00 Панарама.
22.10 Серыял «Доктар Хаўс-5».
23.30 Камедыя «Аднойчы ў Версалі».

АНТ

6.00, 9.00, 11.00, 13.00, 16.00, 18.00, 20.30, 23.00 Нашы навіны.
6.05 «Наша раніца».
9.05 «Жыць здорава!».
10.25 Серыял «Мая жонка мяне прыважыла».
11.05, 13.05, 16.10, 18.15, 21.00, 23.15 Навіны спорту.
11.10 Серыял «Выклік».
12.20 «Дэтэктывы».
13.10 «Кантрольная закупка».
13.45 «Модны прыгавор».
14.50 «Зразумець. Дараваць».
15.25 «Хачу ведаць».
16.15 Серыял «Заручальны пярсцёнак».
17.05 Серыял «Слова жанчыне».
18.20 Серыял «Шчаслівыя разам».
18.55 «Няхай гавораць».
20.00 Час.
21.05 «Выбар +. Спецыяльны выпуск».
23.20 «Уладзімір Співакоў запрашае...». «Ад Гершвіна да П'яцолы».
0.45 Серыял «Віёла Тараканава. У свеце злачынных страсцяў».
1.35 Начныя навіны.

ЛАД

6.35, 23.05 Серыял «Універ».
7.00 ЛАДная раніца.
8.00, 21.20 Тэлебарометр.
8.05, 16.40 Серыял «Чыста англійскія забойствы».
9.00, 17.50 Серыял «Сямейны дом».
10.10 Драма «Усе нябачныя дзеці».
12.25 Футбол. Чэмпіянат Англіі. Прэм'ер-ліга. Агляд тура.
13.20 Авертайм.
13.45 «Страсці па культуры».
14.30 Меладрама «Бомж». 1-я серыя.
15.30 Пазакласная гадзіна.
15.45, 0.15 Серыял «Налётчыкі».
18.55 Хакей. Чэмпіянат свету U-20. Беларусь — Японія. У перапынку: Калыханка.
21.25 Беларуская часінка.
22.25 Серыял «Інтэрны».
23.45 «Спорт-кадр».

СТБ

6.00, 7.30, 10.30, 13.30, 16.30, 19.30, 22.30 «24 гадзіны».
6.10, 17.20 «Міншчына».
6.20, 7.45 «Раніца. Студыя добрага настрою».
7.40, 20.10 «СТБ-спорт».
8.30 «Гаворыць і паказвае Мінск». Радыё ONline.
9.00 Маст. фільм «Ніколі не забуду цябе!».
10.40 «Багатая і каханая». Серыял.
11.40, 17.30 «Званая вячэра».
12.35, 18.30 Серыял «Дарослыя гульні».
13.50 «Не хлусі мне!».
14.40 «Студэнты International». Серыял.
15.35 «Ваенная тайна».
16.50 «Сталічны футбол».
20.00 «Сталічныя падрабязнасці».
20.15 «Добры вечар, малы».
20.25 «Меч». Серыял.
21.25 «Пяць хвілін».
21.30 «Вялікі горад».
22.05 «Аўтапанарама».
22.55 «Дурні, дарогі, грошы». Серыял.
23.50 «Спецкар аддзела расследаванняў». Серыял.
0.50 «Баец. Нараджэнне легенды». Серыял.

МІР

5.00, 6.00, 7.00, 8.00, 9.00, 10.00, 11.00, 12.00, 15.00, 16.00, 17.00, 18.00, 21.00, 22.00, 23.00, 0.00, 1.00 Навіны Садружнасці.
5.05, 19.00 Серыял «Прынцэса цырка».
6.05 «Цік-так».
6.20 «Падарожжа са смакам».
7.05, 14.35 «Рэальныя гісторыі».
7.35 Серыял «33 квадратныя метры».
8.05, 22.05 «Жывая гісторыя: Навум Эйцінгон».
9.05 «Усюды жыццё».
9.40 «Садружнасць LIVE».
10.05, 2.30 Серыял «Ваўчыха».
11.05, 3.30 Маст. фільм «Аповесць пра першае каханне».
13.05 М/с «Паляўнічыя на драконаў».
14.05 Серыял «Люба, дзеці і завод».
15.20, 2.00 «Геній месца з Пятром Вайлем».
16.05, 23.05 Серыял «Вылечванне каханнем».
17.05, 0.05 Ток-шоу «Слова за слова».
18.20 «Акцэнты».
18.30 «Сакрэтныя матэрыялы».
19.50, 1.05 Серыял «Дзевяць невядомых».
20.45 «XX стагоддзе: найвялікшыя моманты гісторыі».
21.20 «Зямля і людзі».

8 КАНАЛ

7.00, 10.55, 12.55, 14.40, 16.55, 17.25, 18.35, 19.40, 21.10, 23.55 «Надвор'е».
7.05, 17.30 Серыял «24 чорныя дразды».
8.05, 16.30 Дак. серыял «Усё пра жывёл».
8.40, 15.40, 23.35 «Кінаблакнот».
9.00 «Венесуэла вачамі гурмана».
9.30, 16.00 «Мультпарад».
10.00 «Сакрэтныя матэрыялы».
11.00 Драма «Ціхі Дон». 1 серыя.
13.00 Трылер «Стварэнне».
14.45 Серыял «Мора душ». Заключная серыя.
17.00 «Майстар-клас».
18.40 Серыял «Галубы вайны».
19.45 Серыял «Горац».
20.50 «Вечарніца».
21.05 «К-гульні — «Лайт».
21.15 Баявік «Віртуоз».
23.10 «Бульбокс».

ВТБ

6.00, 23.30 «PLAY».
8.00, 18.00, 23.00 Скетч-шоу «6 кадраў».
9.00, 14.00, 20.00 Серыял «Татавы дочкі».
10.00, 15.00, 19.00 Серыял «Ранеткі».
11.00 «Forward».
16.00 Драма «Сямейныя каштоўнасці».
21.00 Камедыя «Вар'яцкія падмосткі».

РТР—БЕЛАРУСЬ

7.00 «Раніца Расіі».
9.20, 18.50 Серыял «Еўфрасіння».
10.10 Дак. фільм «Аркадзь Гайдар. Апошняя тайна».
11.00, 14.00, 17.00, 20.00 Весткі.
11.30 «Нічога асабістага».
11.45, 17.20 «Кулагін і партнёры».
12.15, 20.30 Серыял «Вы заказвалі забойства».
13.50, 16.50, 19.50, 23.20 Навіны — Беларусь.
14.30 «Пра самае галоўнае».
15.25 «Сапраўднае жыццё».
16.15 Серыял «Дворык».
17.50 Серыял «Чорная багіня».
22.20 Серыял «Целаахоўнік».
23.30 «ВЕСТКІ.ru».
23.50 Дак. фільм «Прамяні смерці. Гіпербалоід інжынера Філіпава».

НТБ—БЕЛАРУСЬ

6.00, 10.00, 13.00, 16.00, 19.00, 23.40 Сёння.
6.05 «НТБ раніцай».
8.40 «Рускія сенсацыі».
9.35, 15.35, 18.35 «Агляд. Надзвычайнае здарэнне».
10.20 «Кватэрнае пытанне».
11.25 «Жаночы погляд».
12.10 «Да суда».
13.35 Серыял «Кодэкс гонару».
15.10 «Справа густу».
16.25 Серыял «Вяртанне Мухтара».
19.35 Серыял «Ліцейны».
21.40 Серыял «Брат за брата».
0.05 Серыял «Вінтавая лесвіца».

ТНТ

5.00 «Невытлумачальна, але факт».
6.00 Таксі.
**6.35

СЕРАДА, 15 СНЕЖНЯ

ПЕРШЫ

6.00, 7.00, 8.00, 9.00, 12.00, 13.00, 14.00, 15.00, 16.00, 17.00, 18.00, 19.00, 23.15 Навіны.
6.05, 1.20 Дзень спорту.
6.10, 7.10, 8.15 «Добрай раніцы, Беларусь!».
7.05, 8.10, 18.50, 1.15 Зона Х.
7.30, 11.55 Дзелавое жыццё.
8.35 Сфера інтарэсаў.
9.10, 20.00 Серыял «Маргоша».
10.10, 17.05 Серыял «Спальны раён».
10.45, 17.40 Серыял «Маруся».
11.40, 21.55 Актуальнае інтэрв'ю.
12.10 Меладрама «Шчасце маё».
14.05 Здароўе.
14.30 Альманах падарожжаў.
15.20, 19.15 Навіны рэгіёна.
15.40 «OFF STAGE LIFE».
16.05 «Акно ў Еўропу».
16.25 «Праверка чутак».
19.25 «Спортлато 5 з 36».
19.30 «КЕНО».
19.35 Зямельнае пытанне.
21.00 Панарама.
22.10 Серыял «Доктар Хаўс-5».
23.15 Камедыя «Заблыталіся ў каханні».

АНТ

6.00, 9.00, 11.00, 13.00, 16.00, 18.00, 20.30, 23.00 Нашы навіны.
6.05 «Наша раніца».
9.05 «Жыць здорава!».
10.25 Серыял «Мая жонка мяне прываражыла».
11.05, 13.05, 16.10, 18.15, 21.00, 23.15 Навіны спорту.
11.10 Серыял «Выклік».
12.20 «Дэтэктывы».
13.10 «Кантрольная закупка».
13.45 «Модны прыгавор».
14.50 «Зразумець. Дараваць».
15.25 «Хачу ведаць».
16.15 Серыял «Заручальны пярсцёнак».
17.05 Серыял «Слова жанчыне».
18.20 Серыял «Шчаслівыя разам».
18.55 «Няхай гавораць».
20.00 Час.
21.05 «Выбар +. Спецыяльны выпуск».
23.20 «Уладзімір Співакоў запрашае...». «Рапсодыя ў стылі рок».
0.45 Серыял «Віёла Тараканава. У свеце злачынных страсцяў».
1.35 Начныя навіны.

ЛАД

6.35 Серыял «Універ».
7.00 ЛАДная раніца.
8.00, 21.35 Тэлебарометр.
8.05, 16.40 Серыял «Чыста англійскія забойствы».
9.05, 17.50 Серыял «Сямейны дом».
10.15 «Бітва экстрасэнсаў».
11.25 Біятлон. Кубак свету. Індывідуальная гонка. Мужчыны.
13.00 Жансавет.
13.35 М/с «Дракончык і яго сябры».
8.35, 16.50 Серыял «Чыста англійскія забойствы».
9.35, 18.00 Серыял «Сямейны дом».
10.45 Камедыя «Шукальнікі шчасця».
12.15 Спорт-кадр.
12.45 «Рэпарцёр «Беларускай часінкі».
13.35 Урачэбныя тайны з доктарам А. Цярэшчанкам.
14.05 Дача здароўя.
14.40 Меладрама «Бомж».
15.40 Пазакласная гадзіна.
15.55, 0.30 Серыял «Налётчыкі».
19.05 Беларуская часінка.
19.50 Футбол. Ліга Еўропы УЕФА. АЗ Алкмаар — БАТЭ.
22.00 Футбол. Ліга Еўропы УЕФА. Севілля — Дортмунд.
0.00 Рэальны свет.

СТБ

6.00, 7.30, 10.30, 13.30, 16.30, 19.30, 22.30 «24 гадзіны».
6.10, 17.20 «Міншчына».
6.20, 7.45 «Раніца. Студыя добрага настрою».
7.40, 20.10 «СТБ-спорт».
8.30 «Меч». Серыял. Заключная серыя.
9.30 «Аўтапанарама».
10.00 «Пяць гісторый».
10.40 «Багатая і каханая». Серыял.
11.30 «Далёкія сваякі».
11.40, 17.30 «Званая вячэра».
12.35, 18.30 Серыял «Дарослыя гульні».
13.50 «Не хлусі мне!».
14.40 «Студэнты International». Серыял.
15.30, 23.30 «Дурні, дарогі, грошы». Серыял.
16.50 «Новыя падарожжы дылетанта».
20.00 «Сталічныя падрабязнасці».
20.15 «Добры вечар, малы».
20.25 «Правілы выкрадання». Серыял.
21.25 «Пяць хвілін».
21.30 «Мінск і мінчане».
22.05 «Скардзіцца дазволена».
22.55 «Місія сакрэтная. Гісторыя знешняй разведкі Беларусі».
0.25 «Спецкар аддзела расследаванняў». Серыял.
1.20 «Баец. Нараджэнне легенды». Серыял.

МІР

5.00, 6.00, 7.00, 8.00, 9.00, 10.00, 11.00, 12.00, 15.00, 16.00, 17.00, 18.00, 21.00, 22.00, 23.00, 0.00, 1.00 Навіны Садружнасці.
5.05, 19.00 Серыял «Прынцэса цырка».
6.05 «Цік-так».
6.20 «Падарожжа са смакам».
7.05, 14.35, 21.20 «Мяжа».
7.35 Серыял «33 квадратныя метры».
8.05, 22.05 «Жывая гісторыя: Пётр Капіца».
9.05 «Сардэчна запрашаем».
9.30 «Кыргызстан у асобах».
10.05, 2.30 Серыял «Ваўчыха».
11.05, 3.30 Маст. фільм «Калі можаш, даруй».
13.05 М/с «Паляўнічыя на драконаў».
14.05 Серыял «Люба, дзеці і завод».
15.20, 2.00 «Гісторыя стварэння».
16.05, 23.05 Серыял «Вылечванне каханнем».
17.05, 0.05 Ток-шоу «Слова за слова».
18.20 «Акцэнты».
18.30 «Сардэчна запрашаем».
19.50, 1.05 Серыял «Дзевяць невядомых».
20.45 «XX стагоддзе: найвялікшыя моманты гісторыі».

8 КАНАЛ

7.00, 10.55, 13.05, 14.40, 16.55, 18.35, 19.40, 21.10, 23.30 «Надвор'е».
7.05, 17.30 Серыял «Асінае гняздо».
8.05, 16.30 Дак. серыял «Усё пра жывёл».
8.40, 23.10 «Кінаблакнот».
9.00 «Адшукваецца адпачынак».
9.30, 16.00 «Мультпарад».
10.00, 19.45 Серыял «Горац».
11.00 Драма «Ціхі Дон».
13.10 Трылер «Стварэнне».
14.45, 18.40 Серыял «Галубы вайны».
15.40 «К-відэа» для дзяцей.
17.00 «Легенды джаза».
20.50 «Вечарніца».
21.05 «К-відэа» для ўсёй сям'і.
21.15 Драма «Ля возера».

ВТБ

6.00, 23.30 «PLAY».
8.00, 18.00, 23.00 Скетч-шоу «6 кадраў».
9.00, 14.00, 20.00 Серыял «Татавы дочкі».
10.00, 15.00, 19.00 Серыял «Ранеткі».
11.00 «Forward».
16.00 Камедыя «Вар'яцкія падмосткі».
21.00 Камедыя «Сабачая любоў».

РТР—БЕЛАРУСЬ

7.00 «Раніца Расіі».
9.20, 18.50 Серыял «Еўфрасіння».
10.10 Дак. фільм «Мір уваходнаму. Дзевяць месяцаў аднаго года».
11.00, 14.00, 17.00, 20.00 Весткі.
11.30, 17.20 «Кулагін і партнёры».
12.00, 20.30 Серыял «Вы заказвалі забойства».
13.50, 16.50, 19.50, 23.20 Навіны — Беларусь.
14.30 «Пра самае галоўнае».
15.25 «Сапраўднае жыццё».
16.15 Серыял «Дворык».
17.50 Серыял «Чорная багіня».
22.20 Серыял «Целаахоўнік».
23.30 «ВЕСТКІ.ru».
23.50 Дак. фільм «Вялікі і жудасны Жук».

НТБ—БЕЛАРУСЬ

6.00, 10.00, 13.00, 16.00, 19.00, 23.40 Сёння.
6.05 «НТБ ранічай».
8.40 «Вочная стаўка».
9.35, 15.35, 18.35 «Агляд. Надзвычайнае здарэнне».
10.20 «Дачны адказ».
11.15 «Развод па-руску».
12.05 «Да суда».
13.35 Серыял «Кодэкс гонару».
15.10 «Справа густу».
16.25 Серыял «Вяртанне Мухтара».
19.35 Серыял «Ліцейны».
21.40 Серыял «Брат за брата».
0.05 Серыял «Вінтавая лесвіца».

ТНТ

5.00 «Невытлумачальна, але факт».
6.00 Таксі.
6.35, 7.00, 11.30 «Нікеладзон на ТНТ».
7.30, 0.00 Серыял «Сябры».
8.30, 17.00, 19.00 «Універ». Сітком.
9.30, 18.00 «Інтэрны». Сітком.
10.00, 18.30 Серыял «Шчаслівыя разам».
10.30 М/с «Тасманскі д'ябал».
12.30 М/с «Лунацікі».
13.00 «Гуманоіды ў Каралёве». Сітком.
13.30, 22.10, 2.35 «Дом-2».
15.30 Маст. фільм «Дэніскат-2».
17.30, 19.30 Серыял «Рэальныя хлопцы».
20.00 Камедыя «Агент па мянушцы Спот».
23.30 «Сэкс» з Анфісай Чэхавай.
0.55 Камедыя «Аўтастаянка».
3.35 «Інтуіцыя».
4.40 «Камедыянты».

КУЛЬТУРА

5.30 «Еўраньюс».
9.00, 14.30, 18.30, 22.30 Навіны культуры.
9.15, 18.45 Галоўная роля.
9.30 Праграма перадач.
9.40 «Казкі... Казкі... Казкі старога Арбата». Маст. фільм
11.25 «Алтайскія кержакі». Дак. фільм
12.00 «Зніклы флот Магелана». Дак. фільм. 1-я серыя.
12.50 Легенды Царскага Сяла.
13.15 Серыял «Блуканне па пакутах».
14.40 М/с «Казкі Андэрсэна».
15.05 М/ф «Пра мышаня, якое хацела стаць моцным».
15.15 Серыял «Загадкавыя гісторыі Энід Блайтон».
15.40 Дак. серыял «Маёнтак сурыкат».
16.05, 22.00 «Ала Дзямідава. Тэатральнае залюстаркоўе».
16.30 Бетховен і яго шэдэўры. Санаты № 30 і № 31.
17.15 «Сусветныя скарбы культуры». «Пін'яо. Скарбы і багі за высокімі сценамі».
17.35 Прыступкі цывілізацыі. «Зніклы флот Магелана».
18.20 Дак. фільм «Францыска Гоя».
19.05 «Абсалютны слых».
19.45 Дак. фільм «Невядомы Свірыдаў».
20.25, 0.55 Academia.
21.15 Магія кіно.
22.50 Маст. фільм «Пер Гюнт».
0.15 Д. Шастаковіч. Сімфонія № 1.
1.40 «Сусветныя скарбы культуры». «Порто-роздумы аб свавольным горадзе».

НАСТАЛЬГІЯ

5.00 «...да 16 і старэйшым». 1988 год.
6.00, 12.00 «Канцэрт Яўгена Клячкіна». 1990 год.
7.30, 13.30, 19.30 «Людзі і манекены». Маст. фільм.
9.00, 15.00, 21.00 «Народжаныя ў СССР».
10.00 «І зноў зорная гадзіна». Фільм-канцэрт. 1984 год.
11.00 «Яловая субмарына» . 1988 год.
16.05 «Поле цудаў». 1991 год.
17.00 Канцэрт Мірэй Мацье «Зорны шлях». 1987 год.
18.30 «Міжнародная панарама». 1979 год.
20.35 «Спявае Віктар Вуячыч». Фільм-канцэрт. 1970 год.
22.05 «Мы памятаем вашы імёны. Леанід Маркаў». 1992 год.
23.00 «Акулы пяра».
23.50 «Блакітны агеньчык». 1967 год.
0.50 «Што? Дзе? Калі?». 1991 год.
2.00 «Быў час».
3.00 «Тэатральныя сустрэчы». 1976 год.
4.30 «Месца пад сонцам». Маст. фільм.

НАША КІНО

6.30, 12.30 Драма «Грыбны дождж».
7.45, 13.45 Кінанавела «Вожык».
8.30, 14.30 Драма «Маналог».
10.30, 16.30 Кінаэпапея «Блакада. «Пулкаўскі мерыдыян».
18.30, 0.30 Драма «Удовы».
20.30, 2.30 Дэтэктыў «Справы даўно мінулых дзён...».
22.30, 4.30 Кінаэпапея «Блакада. «Ленінградскі метраном».

ДОМ КІНО

3.00, 11.00, 19.00 Серыял «Махляры».
3.50 Маст. фільм «Тата».
5.25 Спартыўная драма «Такая яна гульня».
7.00 Дэтэктыў «Памылка Тоні Вендзіса».
9.10 Драма «Дробны чорт».
11.55 Дэтэктыў «Асабістая зброя».
13.20 Кінаальманах «Сябры мае...».
14.35 Камедыя «Паліцэйскія і зладзеі».
16.10 Фільм-катастрофа. «34-ы хуткі».
17.30 Новы хіт. Крымінальная драма «Экстраннае тармажэнне».
19.50 Новы хіт. «Зменлівасці лёсу».
21.25 Меладрама «Салодкая жанчына».
23.00 Меладрама «...Яшчэ да вайны».
1.10 Аптымістычная драма «Камуніст».

ТБ-21

9.00, 17.00, 1.00 Серыял «Спецыяльнае падраздзяленне».
9.55, 17.55, 1.55 «Камедыя Агент 117: Шпіёнскае гняздо».
11.40, 19.40, 3.40 Трылер «Іншы».
13.30, 21.30, 5.30 Трылер «Братэрства каменя».
15.15, 23.15, 7.15 Драма «Законы Брукліна».

ТБ1000

3.00, 21.00 Камедыя «Хлопец Х.».
5.00 Камедыя «Разумнікі».
7.00 Камедыя «Абуджэнне».
9.00 Меладрама «Наступны прыпынак — Краіна цудаў».
11.00 Драма «Бляск».
13.00 Камедыя «Святоша».
15.00 Драма «Элементы».
17.00 Камедыя «Самы лепшы тата».
19.00 Меладрама «Добрая жанчына».
23.00 Камедыя «Хлопцы з жаночага інтэрната».
1.00 Містыка «Прывід Чырвонай ракі».

ТБ3

5.00 М/ф «Бэтмен будучыні».
5.30 М/ф «Пінкі і Брэйн».
6.00, 12.00 Серыял «Дзяжурны анёл».
7.00 Дак. фільм «Сучасныя цуды».
8.00, 14.00 Разбуральнікі міфаў.
9.00 Серыял «Празорца».
10.00, 18.00 Серыял «Яка размаўляе з прывідамі».
11.00, 19.00 Серыял «Тут хтосьці ёсць».
13.00 Дак. фільм «Настрадамус: прадказанні спраўджваюцца».
15.00 «Як гэта зроблена».
15.30 Дак. фільм «Гарадскія легенды. Масква. Плошча трох вакзалаў».
16.00 Дак. фільм «Аракул» ад Чорнага Павука».
17.00 Дак. фільм «Святыя. Шлях Ільі Мурамца».
20.00 Дак. фільм «Апакаліпсіс. Ледніковы перыяд».
21.00 Маст. фільм «Агонь з апраметнай».
23.00 Серыял «Вавілон-5».
0.00 Серыял «За мяжой магчымага».
1.00 Маст. фільм «Настрадамус: праз 500 гадоў».
3.00 Серыял «Анёл».
4.00 Серыял «Зена — каралева воінаў».

РАМАНТЫКА

7.00, 18.40, 2.40, 5.20 «Дзеля кахання Глорыі».
7.55, 10.40, 20.30 «Анучная лялька».
8.50, 14.10, 0.55 «Ніколі не позна?».
9.45, 15.05, 3.35 «Сямейныя вузы».
11.30, 16.55, 17.45, 21.20 «Паслухай, красуня».
12.25, 1.50, 6.10 «Жанчыны на сцежцы вайны».
13.20, 23.05, 4.30 «Дора на варце парадку».
16.00, 19.35, 22.10 «Дасканалая прыгажосць».
0.00 «Мужчынскія гісторыі, адрасаваныя жанчынам».

DIVA UNIVERSAL

0.10 «Кніга жаданняў». Маст. фільм.
1.50, 7.35 «Бландзінка». Маст. фільм.
3.20 «Вайна Фойла-II». Серыял.
6.40, 12.30, 18.20 «Дамы сям'і Гілмор-IV». Серыял.
9.10 «Кніга жаданняў». Маст. фільм.
10.50 «Джордан расследуе-IV». Серыял.
11.40, 19.10 «Сапраўдныя хатнія гаспадыні Нью-Джэрсі». Серыял.
13.20 «Святы Ральф». Маст. фільм.
15.00 «Зала чакання». Маст. фільм.
16.40 «Пляткарка-II». Серыял.
20.00 «Шпік-III». Серыял.
21.40 «Калі Біл перамагае Бобі». Маст. фільм.
23.20 «Дэтэктывы пад сукном». Серыял.

SyFy

7.30, 13.20 Зачараваныя.
9.10, 15.00 Пункт прызначэння — праўда.
10.00, 15.50, 0.40 Лоіс і Кларк.
11.40 Хэйвен.
17.30 Зорны крэйсер «Галактыка».
18.20 Па слядах прывідаў.
19.10 Факт або выдумка.
20.00 «Прывід Хартленда». Жахі.
21.40 «Цёмны легіён». Жахі.
23.05 «Тытанік 2». Баявік.
1.30 Кароткаметражныя фільмы.

ДЗІЦЯЧЫ СВЕТ

5.00, 9.00, 13.00 Маст. фільм «Самы прыгожы конь».
6.20, 10.20, 14.20 М/с «Маўглі». М/ф «Выкрадзены месяц».
7.00, 11.00 Казка «Хто самы моцны?». М/ф: «Будзь здаровы, зялёны лес!», «Вясёлка», «Чарадзейныя ліхтарыкі», «Даверлівы дракон».
8.00, 12.00 Казка «Дагада». М/ф: «Міця і мікробус», «Самы галоўны», «Карцінкі з выстаўкі», «Тры пінгвіны».
15.00 Камедыя «Вусаты нянь».
16.15 М/с «Маўглі». М/ф: «Камароў», «Алёшкавы казкі».
17.00 Казка «Дзень нараджэння». М/ф: «Ку-ка-рэ-ку!», «Салодкая казка», «Аднойчы раніцай».
18.00 Казка «Дзераза». М/ф: «Мяшок яблыкаў», «Хто атрымае прыз?».

ЗДАРОЎЕ

5.00, 11.40, 20.00, 2.40 Набалелае пытанне.
5.50, 20.50 Выдаткі вытворчасці.
6.30, 9.20, 12.45, 18.50, 21.30, 0.20, 3.45 Азбука здароўя.
6.35, 21.35, 3.30 Энцыклапедыя памылак.
6.55, 21.55 Кабінет прыгажосці.
7.35, 22.35 Правілы здароўя.
8.00, 12.30, 23.00 Энцыклапедыя памылак.
8.30, 23.30 Здароўе ад зоркі.
9.25, 0.25 Будзем здаровыя.
9.55, 0.55 Дзіцячая медыцына.
10.30 Выкрыццё прадуктаў.
11.00, 2.00 Пра дыеты і не толькі.
12.50, 3.50 Найноўшыя дасягненні.
13.30, 4.30 Жаночы часопіс.
14.00, 18.55 Ты тое, што ты ясі.
14.35 Жыццё або Смерць?
15.00 Не выходзячы з дому.
15.30 Як Вы сябе адчуваеце?
16.10 Заўтра ўсе будуць жыць па сто гадоў.
17.00 Як не страціць здароўе.
17.40 Зялёная аптэка.
18.20 Колькі вам гадоў?
19.30 Я расту.
1.30 Дзіцячы ўрач.

ТДК

6.00, 7.50, 16.55, 17.50, 18.50, 1.30 Парады ТДК.
6.25, 9.00, 15.00, 22.20 Усё лепшае, для вас.
7.25, 12.00, 18.00, 22.00, 5.00 Ваш доктар.
8.00 Добрай раніцы, каханая!
10.00 Шлях поспеху.
13.00, 2.00 Нашы дзеці.
14.00, 4.00 Твой дом.
16.00, 20.00 Ваш асабісты псіхолаг.
17.00, 23.30 Красуня.
19.00, 22.50 Люстэрка жыцця.
21.00, 0.00 Сэксуальная рэвалюцыя.
3.00 Гісторыя поспеху.

DISCOVERY

7.00 Вялізныя машыны.
7.25 Брудная работка.
8.20, 14.45, 5.10 З чаго гэта зроблена?
9.15, 3.50 Разбуральнікі легендаў.
10.10, 17.05 Лепшыя аўтамабілі.
12.55, 20.00 «Top Gear».
13.50 Круты цюнінг.
15.40 Зброя будучыні.
16.35 «Бяспека меж».
21.00, 2.00 Выжыць любой цаной.
22.00 «Сам-насам з прыродай».
23.00 «У мяне атрымалася!».
2.55, 6.05 Вынайсці будучыню.
4.45 «Маланкавыя катастрофы».

NATIONAL GEOGRAPHIC

5.00 Дзікая прырода Расіі.
6.00, 9.00, 14.00 Вялікая міграцыя.
7.00, 12.00 Суперзбудаванні.
8.00, 13.00, 18.00 Найцяжэйшы ў свеце рамонт.
9.00 Створаныя забіваць.
10.00, 16.00, 4.00 Навука рукапашнага бою.
11.00, 19.00, 1.00 Зона будаўніцтва.
11.30, 19.30, 1.30 Абяцанне дзяцінства.
17.00 Расследаванні авіякатастроф.
20.00, 23.00, 2.00 Тайны вакол нас.
21.00, 0.00, 3.00 Тайны старажытнасці.
22.00 Забароны.

TRAVEL

6.00, 12.30 Раскошныя падарожжы з Варунам Шармай.
7.00 Пра галоўнае.
7.30, 13.30 Серфары.
8.00, 15.30, 4.00 Шэф-кухар за мяжой.
8.30, 16.00, 4.30 Прагны вандроўнік.
9.00, 22.00, 3.00 Бясстрашныя падарожнікі.
10.00, 14.00, 17.00, 21.00, 2.00 Сусветны падарожнік.
11.00 Планета ежы.
12.00, 16.30 Падарожжа са смакам.
15.00 Культурны шок.
17.30 Падарожжы сёння.
18.00, 23.00 Галівуд і віно.
18.30, 23.30 Сафі Грыгсан на ўсходнім базары.
19.00, 0.00 Цудоўныя падарожжы вачамі відавочцы з Варунам Шармай.
20.00, 1.00 Арэгон, адкрыты спецыяльна.

ANIMAL PLANET

7.00, 18.15 Незвычайныя жывёлы Ніка Бэйкера.
7.50, 17.20 «Самыя забаўныя жывёлы планеты».
8.40 Сабакі, коткі і іншыя ўлюбёнцы.
9.35 Цалкам дзікія.
10.00 Рай для шымпанзэ.
10.55 «Малпіна жыццё».
11.20, 6.35 «Таварыства па выратаванні жывёл».
11.50 Тэрыторыя жывёл.
12.45 Ветэрынары-стажоры.
13.40, 22.55, 3.30 Паліцыя Філадэльфіі: аддзел па абароне жывёл.
14.35 Уводзіны ў сабаказнаўства.
15.30, 20.10 Перакладчык з сабачай.
16.25 Мода для сабак з Беверлі-Хілз.
19.10, 4.25 Белыя мядзведзі.
21.05, 1.40 Ветэрынар у дзікай прыродзе
22.00, 2.35 «Хуткасць жыцця».
23.50 Пасля нападу.
0.45, 5.20 Дзікія і небяспечныя.
6.10 «SOS дзікай прыроды».

EUROSPORT

9.30, 16.00, 17.30 Плаванне. Чэмпіянат свету на кароткай вадзе.
11.30 Скачкі на лыжах з трампліна. Кубак свету.
12.30 Біятлон. Кубак свету.
13.15, 19.35 Футбол. Еўрагалы.
13.45 Футбол. Клуб чэмпіёнаў.
15.00, 0.15 Снукер. Чэмпіянат Вялікабрытаніі. Фінал.
17.15 Плаванне. Тэрэза Альсхамар (Швецыя).
19.30, 19.45, 2.25 «Еўраспорт за чыстую планету».
19.50, 21.50 Выбранае па серадах.
19.55, 22.00 Конны спорт. Кубак свету.
20.55 Навіны коннага спорту.
21.00 Гольф. Еўратур.
21.40 Гольф-клуб.
21.45 Яхт-клуб.

MTV

5.00, 3.35 Music.
6.00 Стэрэа_раніца.
8.35, 2.10 «Элен і сябры». Серыял.
9.00, 23.50 Наступны.
9.25, 12.25 Шалёныя продкі.
9.50, 2.35 Кіначарт.
10.20, 3.05 Праверка чутак.
10.50 Зоркі на далоні.
11.20 Dance Chart.
12.10, 22.50 News блок.
12.50, 0.15 Дрэнныя дзяўчаткі.
13.15, 18.05 Цяжкасці кахання.
14.05, 19.00 «Ранеткі». Серыял.
15.05, 20.00 «Гімнасткі». Серыял.
16.00, 20.55 «Сэкс у вялікім горадзе». Серыял.
17.05, 1.10 Топ-мадэль.
22.00 «Два з паловай чалавекі». Серыял.
23.00 «Клініка». Серыял.
23.25 «Клава, давай!». Серыял.
0.40 Ужо можна.

ІНТЭР+

7.00, 7.30, 8.00, 8.30, 9.00, 12.00 Навіны.
7.10, 7.40, 8.10, 8.40 Раніца з Інтэрам.
9.10 Бацькі, якія кормяць.
9.20, 17.15, 0.50 Серыял «Простыя ісціны».
10.20, 16.50, 1.50 Серыял «Свая каманда».
10.45, 18.10, 3.30 Серыял «Суседзі».
11.10, 20.30 Серыял «Заручальны пярсцёнак».
12.15 Я ўсё пра вас ведаю.
13.05 Феерыя падарожжаў.
13.25 Знак якасці.
13.55, 22.25, 5.40 Маст. фільм «Крах інжынера Гарына».
15.05 Маст. фільм «Кантракт стагоддзя».
16.05, 0.00 Судовыя справы.
18.35, 4.00 Ток-шоу «Разбор палётаў».
19.15, 2.15 Серыял «Танга ўтраіх».
20.00, 3.00 «Падрабязнасці».
21.20, 4.35 Маст. фільм «Новая Шахеразада».
23.30 Праўда жыцця.

23.15 ФІЛЬМ ДНЯ

«ЗАБЛЫТАЛІСЯ Ў КАХАННІ» (ГЕРМАНІЯ, 2008 г.)

Калі велізарная пляма кетчупу трапляе на касцюм 26-гадовага Роберта, ён разумее, што ў такім выглядзе модны дызайнер камп'ютарных гульняў не можа выходзіць на людзі. Неабходнасць вычысціць пінжак прыводзіць яго да Монікі, якая працуе ў мясцовай хімчыстцы.

Рэжысёр — Леандэр Хаўсман. **У ролях:** Том Шылінг, Марушка Дэтмерс, Крысціян Зенгевальд, Юлія Дзітцэ.

ЧАЦВЕР, 16 СНЕЖНЯ

ПЕРШЫ

6.00, 7.00, 8.00, 9.00, 12.00, 13.00, 14.00, 15.00, 15.55, 17.05, 18.00, 19.00, 23.15 Навіны.
6.05, 1.35 Дзень спорту.
6.10, 7.10, 8.15 «Добрай раніцы, Беларусь!».
6.45 Nota Bene.
7.05, 8.10, 18.50, 1.25 Зона Х.
7.30, 8.30, 11.50 Дзелавое жыццё.
8.35 Зямельнае пытанне.
9.15, 19.55 Серыял «Маргоша».
10.10, 17.10 Серыял «Спальны раён».
10.45, 17.45 Серыял «Маруся».
11.40, 21.55 Актуальнае інтэрв'ю.
12.10 Меладрама «Кветкі для снежнай каралевы».
14.10 «Зорнае жыццё». «Адкрыта пра першае каханне».
15.20, 19.15 Навіны рэгіёна.
15.40 «Зброя».
16.00 «Фартыфікацыя».
16.35 «Гарачыя кропкі».
19.25 «КЕНО».
19.30 Сфера інтарэсаў.
21.00 Панарама.
22.10 Серыял «Доктар Хаўс-5».
23.30 Камедыя «Каханне са слоўнікам».

АНТ

6.00, 9.00, 11.00, 13.00, 16.00, 18.00, 20.30, 23.00 Нашы навіны.
6.05 «Наша раніца».
9.05 «Жыць здорава!».
10.25 Серыял «Мая жонка мяне прываражыла».
11.05, 13.05, 16.10, 18.15, 21.00, 23.15 Навіны спорту.
11.10 Серыял «Выклік».
12.20 «Дэтэктывы».
13.10 «Кантрольная закупка».
13.45 «Модны прыгавор».
14.50 «Зразумець. Дараваць».
15.25 «Хачу ведаць».
16.15 Серыял «Заручальны пярсцёнак».
17.05 Серыял «Слова жанчыне».
18.20 Серыял «Шчаслівыя разам».
18.55 «Няхай гавораць».
20.00 Час.
21.05 «Выбар +. Спецыяльны выпуск».
23.20 «Уладзімір Співакоў запрашае...». Закрыццё фестывалю.
0.45 Серыял «Віёла Тараканава. У свеце злачынных страсцяў».
1.35 Начныя навіны.

ЛАД

6.35 Серыял «Універ».
7.00 ЛАДная раніца.
8.00, 21.35 Тэлебарометр.
8.05, 16.40 Серыял «Чыста англійскія забойствы».
9.05, 17.50 Серыял «Сямейны дом».
10.15 «Бітва экстрасэнсаў».
11.25 Біятлон. Кубак свету. Індывідуальная гонка. Мужчыны.
13.00 Жансавет.
13.35 М/с «Дракончык і яго сябры».
13.50 Пазакласная гадзіна.
14.10 Серыял «Налётчыкі».
15.10 Біятлон. Кубак свету. Індывідуальная гонка. Жанчыны
18.55 Хакей. Чэмпіянат свету U-20. Беларусь — Італія.
21.20 Калыханка.
21.40 Актуальнае інтэрв'ю.
22.00 Футбол. Ліга Еўропы УЕФА. Андэрлехт — Хайдук.
0.00 Час футбола.
0.30 Футбол. Ліга Еўропы УЕФА. Ліль — Гент.

СТБ

6.00, 7.30, 10.30, 13.30, 16.30, 19.30, 22.30 «24 гадзіны».
6.10, 17.20 «Міншчына».
6.20, 7.45 «Раніца. Студыя добрага настрою».
7.40, 20.10 «СТБ-спорт».
8.30, 20.25 «Правілы выкрадання». Серыял.
9.30 «Скардзіцца дазволена».
10.00 «Пяць гісторый».
10.40 «Багатая і каханая». Серыял.
11.30 «Далёкія сваякі».
11.40, 17.30 «Званая вячэра».
12.35, 18.30 Серыял «Дарослыя гульні».
13.50 «Не хлусі мне!».
14.40 «Студэнты International». Серыял.
15.30, 23.30 «Дурні, дарогі, грошы». Серыял.
16.50 «Прывітанне, доктар!».
20.00 «Сталічныя падрабязнасці».
20.15 «Добры вечар, малы».
21.25 «Пяць хвілін».
21.30 «Праўда».
22.05 «Аўтапанарама».
22.55 «Місія сакрэтная. Гісторыя знешняй разведкі Беларусі».
0.25 «Спецкар аддзела расследаванняў». Серыял. Заключная серыя.
1.20 «Баец. Нараджэнне легенды». Серыял.

МІР

5.00, 6.00, 7.00, 8.00, 9.00, 10.00, 11.00, 12.00, 15.00, 16.00, 17.00, 18.00, 21.00, 22.00, 23.00, 0.00, 1.00 Навіны Садружнасці.
5.05, 19.00 Серыял «Прынцэса цырка».
6.05 «Цік-так».
6.20 «Падарожжа са смакам».
7.05 «Агульны інтарэс».
7.35 Серыял «33 квадратныя метры».
8.05, 1.05 «Жывая гісторыя: Іван Пыр'еў».
9.05 «Вялікі рэпартаж».
9.45 «Казахстан: музыка гор і стэпаў».
10.05, 2.30 Серыял «Ваўчыха».
11.05, 3.30 Маст. фільм «Сардар».
13.05 «Казахстан. Гісторыя Незалежнасці».
13.35 «Пад шандыром сяброўства».
14.05 Серыял «Люба, дзеці і завод».
14.35, 23.45 «Адкрытая размова».
15.20 «Казахстан: Музыка гор і стэпаў. Святочны выпуск».
16.05 Серыял «Вылечванне каханнем».
17.05, 0.05 Ток-шоу «Слова за слова».
18.20 «Акцэнты».
18.30, 2.00 «Тут быў я».
19.00, 21.20, 22.05, 23.05 «Цюркі Расіі».

8 КАНАЛ

7.00, 10.55, 13.10, 14.40, 16.55, 18.35, 19.40, 21.10, 23.55 «Надвор'е».
7.05, 17.30 Серыял «Крадзеж каштоўнасцяў».
8.05, 16.30 Дак. серыял «Усё пра жывёл».
8.40, 15.40, 23.35 «Кінаблакнот».
9.00 «Венесуэла вачамі гурмана».
9.30, 16.00 Мультпарад.
10.00, 19.45 Серыял «Горац».
11.00 Драма «Ціхі Дон».
13.15 Баявік «Універсальны салдат».
14.45, 18.40 Серыял «Галубы вайны».
17.00 Мой любімы гадаванец.
20.50 «Вечарніца».
21.05 «К-гульні» — «Лайт».
21.15 Трылер «Сэнт-Анж».
23.10 Знаёмствы «Life».

ВТБ

6.00, 23.30 «PLAY».
8.00, 18.00, 23.00 Скетч-шоу «6 кадраў».
9.00, 14.00, 20.00 Серыял «Татавы дочкі».
10.00, 15.00, 19.00 Серыял «Ранеткі».
11.00 «Forward».
16.00 Камедыя «Сабачая любоў».
21.00 Камедыя «Скачы».

РТР—БЕЛАРУСЬ

7.00 «Раніца Расіі».
9.20, 18.50 Серыял «Еўфрасіння».
10.10 Дак. фільм «Прышчэпка ад невуцтва. Выратаваць дзіця».
11.00, 14.00, 17.00, 20.00 Весткі.
11.30, 17.20 «Кулагін і партнёры».
12.00, 20.30 Серыял «Вы заказвалі забойства».
13.50, 16.50, 19.50, 23.20 Навіны — Беларусь.
14.30 «Пра самае галоўнае».
15.25 «Сапраўднае жыццё».
16.15 Серыял «Дворык».
17.50 Серыял «Чорная багіня».
22.20 Серыял «Целаахоўнік».
23.30 «ВЕСТКІ.ru».
23.50 Дак. фільм «Я яшчэ ўсё сыграю!». Вячаслаў Нявінны».

НТБ—БЕЛАРУСЬ

6.00, 10.00, 13.00, 16.00, 19.00 Сёння.
6.05 «НТБ ранічай».
8.40 «Следства вялі...».
9.35, 15.35, 18.35 «Агляд. Надзвычайнае здарэнне».
10.20 «І зноў прывітанне!».
11.15 «Праспяванае ў СССР».
12.05 «Да суда».
13.35 Серыял «Кодэкс гонару».
15.10 «Справа густу».
16.25 Серыял «Вяртанне Мухтара».
19.45 Серыял «Ліцейны».
20.50 Серыял «Брат за брата».
22.50 Трылер «Кантроль».
0.45 Серыял «Вінтавая лесвіца».

ТНТ

5.00 «Невытлумачальна, але факт».
6.00 Таксі.
6.35, 7.00, 11.30 «Нікеладзон на ТНТ».
**7.30, 0.00 Серыял «Сябры

ПЯТНІЦА, 17 СНЕЖНЯ

ПЕРШЫ

6.00, 7.00, 8.00, 9.00, 12.00, 13.00, 14.00, 15.00, 16.00, 17.00, 18.00, 19.00, 00.00 Навіны.
6.05, 1.50 Дзень спорту.
6.10, 7.10, 8.15 «Добрай раніцы, Беларусь!».
7.05, 8.10 Зона Х.
7.30, 11.50 Дзелавое жыццё.
8.35 Сфера інтарэсаў.
9.10, 19.55 Серыял «Маргоша».
10.10 Серыял «Спальны раён».
10.45, 17.50 Серыял «Маруся».
11.40, 21.55 Актуальнае інтэрв'ю.
12.10 Меладрама «Трамвай у Парыж».
14.05 «Школа доктара Камароўскага»
14.30 «Кухар дома».
15.20, 19.15 Навіны рэгіёна.
15.40 «Патрабуецца».
16.05, 0.15 «Мая праўда». «Валерый Лабаноўскі».
16.50 «Жыццё як жыццё».
19.25 «КЕНО».
19.30 «Зона Х». Вынікі тыдня.
21.00 Панарама.
22.10 Камедыя «Неваляшка».
1.05 «Зорнае жыццё». «Адкрыта пра першае каханне».

АНТ

6.00, 9.00, 11.00, 13.00, 16.00, 18.00, 20.30, 23.00 Нашы навіны.
6.05 «Наша раніца».
9.05 «Жыць здорава!».
10.25 Серыял «Мая жонка мяне прыважыла».
11.05, 13.05, 16.10, 18.15, 21.00, 23.15 Навіны спорту.
11.10 Серыял «Выклік».
12.20 «Дэтэктывы».
13.10 «Кантрольная закупка».
13.45 «Модны прыгавор».
14.50 «Зразумець. Дараваць».
15.25 «Хачу ведаць».
16.15 Серыял «Заручальны пярсцёнак».
17.05 Серыял «Слова жанчыне».
18.20 «Чакай мяне». Беларусь.
18.55 «Поле цудаў».
20.00 Час.
21.05 «Што? Дзе? Калі?» у Беларусі.
22.45 Наша «Белараша».
23.20 Цырымонія ўручэння народнай прэміі «Залаты грамафон».
2.55 Начныя навіны.

ЛАД

7.00 ЛАДная раніца.
8.00, 21.15 Тэлебарометр.
8.05 Час футбола.
8.30, 16.15 Серыял «Чыста англійскія забойствы».
9.35, 17.50 Серыял «Сямейны дом».
10.40 Дак. фільм «Час патрыётаў».
11.15 Гаспадар.
11.40 Кінапробы.
12.00 Жывы гук.
12.40 Меладрама «Дунечка».
14.35 «Расшыфраваць дрэскод».
15.05 Пазакласная гадзіна.
15.20, 0.15 Серыял «Налётчыкі».
17.20 Усё пра бяспеку.
18.55 Хакей. Чэмпіянат свету U-20. Беларусь — Вялікабрытанія. У перапынку: Калыханка.
21.20 «Рэпарцёр «Беларускай часінкі».
22.10 «Бітва экстрасэнсаў».
23.20 «Пра мастацтва».
23.45 Дыялогі пра рыбалку.
1.00 Футбол. Ліга Еўропы УЕФА. Агляд.

СТБ

6.00, 7.30, 10.30, 13.30, 16.30, 19.30, 22.30 «24 гадзіны».
6.10, 17.20 «Міншчына».
6.20, 7.45 «Раніца. Студыя добрага настрою».
7.40, 20.10 «СТБ-спорт».
8.30 «Правілы выкрадання». Серыял.
9.30 «Аўтапанарама».
10.00 «Пяць гісторый».
10.40 «Багатая і каханая». Серыял.
11.30 «Далёкія сваякі».
11.40, 17.30 «Званая вячэра».
12.35 Серыял «Дарослыя гульні».
13.50 «Не хлусі мне!».
14.40 «Студэнты International». Серыял.
15.30 «Дурні, дарогі, грошы». Серыял.
16.50 «Рэпарцёрскія гісторыі».
18.30 Ток-шоу «Лёс».
20.00 «Сталічныя падрабязнасці».
20.15 «Добры вечар, малы».
20.25 Камедыя «Блізнюк».
22.55 «Гарачы лёд».
23.25 «Відзьма-нявідзьма».
0.10 Баявік «Электра».
1.45 «Сакрэтныя матэрыялы». Серыял.

МІР

5.00, 6.00, 7.00, 8.00, 9.00, 10.00, 11.00, 12.00, 15.00, 16.00, 17.00, 18.00, 21.00, 22.00, 23.00, 0.00, 1.00 Навіны Садружнасці.
5.05 «Прагрэс».
6.05 «Цік-так».
6.20 «Падарожжа са смакам».
7.05 «Шчырая размова».
7.35 Серыял «33 квадратныя метры».
8.05 «Жывая гісторыя: Юліян Сямёнаў».
9.05 «Смачны свет. Малдаўская кухня».
9.40, 20.45 «Рэспубліка сёння».
10.05, 2.00 Серыял «Ваўчыха».
11.05, 3.00 Маст. фільм «Адзін і без зброі».
13.05 М/с «Паляўнічыя на драконаў».
14.05, 1.05 «Хіт-экспрэс».
15.20 «Даведнік».
16.05, 0.05 Серыял «Вылечванне каханнем».
17.05 «Прагрэс».
18.20 «Акцэнты».
18.30 «Дыяспары».
19.00 Маст. фільм «Башмачнік».
21.20 «Зорнае жыццё».
22.20 Маст. фільм «Вандроўнік».

8 КАНАЛ

7.00, 10.55, 12.55, 14.40, 16.55, 18.35, 19.40, 21.05, 23.50 «Надвор'е».
7.05, 17.30 Серыял «Кватэра на чацвёртым паверсе».
8.05 Дак. серыял «Усё пра жывёл».
8.40, 12.35, 15.40 «Кінаблакнот».
9.00 «Мой любімы гадаванец».
9.30, 16.00 Мультпарад.
10.00 Серыял «Горац».
11.00 Маст. фільм «Гром нябесны».
13.00 Трылер «Пасейдон».
14.45, 18.40 Серыял «Галубы вайны».
16.30 «Майстар-клас».
17.00 «Адшукваецца адпачынак».
19.45 Серыял «Яе звалі Нікіта».
20.45 «Вечарніца».
21.00 «К-відэа для ўсёй сям'і».
21.10 Камедыя «Сеткі зла».
23.20 «Легенды джаза».

ВТБ

6.00, 23.30 «PLAY».
8.00, 18.00, 23.00 Скетч-шоу «6 кадраў».
9.00, 14.00, 20.00 Серыял «Татавы дочкі».
10.00, 15.00, 19.00 Серыял «Ранеткі».
11.00 «Forward».
16.00 Камедыя «Скачы».
21.00 Камедыя «Лёгкія грошы».

РТР—БЕЛАРУСЬ

7.00 «Раніца Расіі».
9.20, 18.50 Серыял «Еўфрасіння».
10.10 «Мой сярэбраны шар. Маргарыта Валодзіна».
11.00, 14.00, 17.00, 20.00 Весткі.
11.30, 17.20 «Кулагін і партнёры».
12.00 Серыял «Вы заказвалі забойства».
13.50, 16.50, 19.50, 23.20 Навіны — Беларусь.
14.30 «Пра самае галоўнае».
15.25 «Сапраўднае жыццё».
16.15 Серыял «Дворык».
17.50 Серыял «Чорная багіня».
20.30 «Юрмала-2010».
22.25 «Дзяўчаты».
23.30 Маст. фільм «Адзіная».

НТБ—БЕЛАРУСЬ

6.00, 10.00, 13.00, 16.00, 19.00 Сёння.
6.05 «НТБ раніцай».
8.30 «Мама ў вялікім горадзе».
9.00 «У зоне асаблівай рызыкі».
9.35, 15.35, 18.35 «Агляд. Надзвычайнае здарэнне».
10.20 «І зноў прывітанне!».
11.10 «Справа цёмная».
12.05 «Да суда».
13.35 Серыял «Кодэкс гонару».
15.10 «Прафесія — рэпарцёр».
16.25 Серыял «Вяртанне Мухтара».
19.35 «Следства вялі...».
20.35 «Надзвычайнае здарэнне. Расследаванне».
21.00 «ЖКГ — патрашыцель. Гісторыя ўсерасійскага змаху».
23.00 «Апошняе слова». «Хто забіў Магніцкага?».
0.10 Трылер «Які не пакідае следу».

ТНТ

5.00 «Невытлумачальна, але факт».
6.00 Таксі.
6.35, 11.30 «Нікеладэон на ТНТ».
7.30 Серыял «Сябры».
8.30, 17.00 «Універ». Сітком.
9.30, 18.00 «Інтэрны». Сітком.
10.00, 18.30 Серыял «Шчаслівыя разам».
10.30 М/с «Тасманскі д'ябал».
12.30 М/с «Лунацікі».
13.00 «Жаночая ліга».
13.30, 22.00, 3.35 «Дом-2»..
15.15 Камедыя «Марская прыгода».
17.30 Серыял «Рэальныя хлопцы».
19.00 «Бітва экстрасэнсаў».
20.00 «Камедзі Клаб».
21.00 «Comedy Woman».
23.30 «Сэкс» з Анфісай Чэхавай.
0.00 «Забойная ліга».
1.10 Трылер «Хто вы, містэр Брукс?».
4.40 «Камедыянты».

КУЛЬТУРА

5.30 «Еўраньюс».
9.00, 14.30, 18.30, 22.30 Навіны культуры.
9.15 Галоўная роля.
9.30, 0.50, 1.50 Праграма перадач.
9.40 Маст. фільм «Дэпутат Балтыкі».
11.10 «Погляд звонку. Іосіф Хейфіц».
11.50 Дак. фільм «Забойства Медычы».
12.35 «Эпізоды».
13.15 Серыял «Блуканне па пакутах». Заключная серыя.
14.40 «У музей — без павадка».
14.50 М/ф «Сівы мядзведзь».
15.10 «За сямю пячаткамі».
15.40 Дак. серыял «Маёнтак сурыкат».
16.05 «Ала Дзямідава. Тэатральнае залюстраткоўе».
16.30 Бетховен і яго шэдэўры. Сімфонія № 9.
17.45 Білет у Вялікі.
18.45 Смеханастальгія. Аркадзь Райкін.
19.20 Да юбілею Святланы Дружынінай. «Лінія жыцця».
20.10 Маст. фільм «Дульсінея Табоская».
22.50 Прэс-клуб XXI.
23.45 «Хто там...».
0.10 «Нататкі натураліста».
0.35 Музычны момант. Ф. Ліст. Санет Петраркі.
0.55 «Сферы».
1.35 М/ф «Неразумная...».

НАСТАЛЬГІЯ

5.00 Канцэрт Мірэй Мацье «Зорны шлях». 1987 год.
6.30 «Міжнародная панарама». 1979 год.
7.30, 13.30, 1.30 «Людзі і манекены». Маст. фільм.
8.35 «Спявае Віктар Вуячыч». Фільм-канцэрт. 1970 год.
9.00, 15.00, 21.00, 3.00 «Народжаныя ў СССР».
10.05 «Мы памятаем вашы імёны. Леанід Маркаў». 1992 год.
11.00 «Візіт у Скандынавію». 1971 год.
11.40 «Першы ўсесаюзны конкурс прыгажосці». Фільм-канцэрт. 1989 год.
13.00 «Голас народа». 1991 год.
16.05 «Тэма». 1992 год.
17.00 «Майстры экрана. Расціслаў Янавіч Плят». 1970 год.
18.20 «Вялікія імёны Расіі. Станіслаўскі». 1981 год.
18.55 «Ад сэрца да сэрца». Фільм-канцэрт. 1981 год.
19.25 «Следства вядуць знатакі». Тэлефільм. 1973 год.
22.00 «Кінапанарама». 1984 год.
23.00 «Яловая субмарына» .
0.00 «Канцэрт Яўгена Клячкіна». 1990 год.
4.05 «Поле цудаў». 1991 год.

НАША КІНО

6.30, 12.30 Кінараман «Палёт птушкі».
8.45, 14.45 Драма «У дзень вяселля».
10.30, 16.30 Кінаэпапея «Блакада. «Аперацыя «Іскра».
11.40, 17.40 Кінанавела «Начальнік».
18.30, 0.30 Драма «Справа Румянцава».
20.30, 2.30 Меладрама «Ася».
22.30, 4.30 Драма «Вы чые, старыя?».

ДОМ КІНО

3.00, 11.00, 19.00 Серыял «Махляры».
3.50 Новы хіт. Драма «Скажы Леа».
5.05 Меладрама «Дождж у чужым горадзе».
7.20 Прыгодніцкі фільм «Аповед пра простую рэч».
8.45 Меладрама «Адзіны мужчына».
11.50 Золата «Масфільма». «Гісторыя Асі Клячынай, якая кахала, ды не выйшла замуж».
13.25 Дэтэктыў «Без права на памылку».
14.50 Меладрама «Восень».
16.20 Камедыя «Не было б шчасця...».
17.25 Новы хіт. Меладрама «Гульня ў хованкі».
19.50 Новы хіт. Трылер «Прыцяжэнне».
21.20 Трагікамедыя «Бландзінка за вуглом».
22.40 Камедыя «Калі верыць Лапатухіну».
0.50 Сацыяльная драма «Канфліктная сітуацыя».

ТБ-21

9.00, 17.00, 1.00 Серыял «Спецыяльнае падраздзяленне».
9.55, 17.55, 1.55 Камедыя «Уяві нас разам».
11.35, 19.35, 3.35 Трылер «Кантракт».
13.15, 21.15, 5.15 Меладрама «Гісторыя Маці».
15.15, 23.15, 7.15 Драма «Прыватнае жыццё».
3.00, 21.00 Драма «Фальшываманетчыкі».
5.00 Трылер «Лемінг».
7.00 Камедыя «Сушы girl».
9.00 Камедыя «Горад шчасця».
11.00 Меладрама «Першае каханне».
13.00 Камедыя «З засмучэннем на твары».
15.00 Камедыя «Вызваляючы месца».
17.00 Драма «Зоркі пад месяцам».
19.00 Камедыя «Тусоўшчыкі з супермаркета».
23.00 Драма «Дзігеры».
1.00 Трылер «Шантаж».

ТБ3

5.00 М/ф «Бэтмен будучыні».
5.30 М/ф «Пінкі і Брэйн».
6.00, 12.00 Серыял «Дзяжурны анёл».
7.00 Маст. фільм «Механічныя забойцы».
9.00 Серыял «Празорца».
10.00 Серыял «Якая размаўляе з прывідамі».
11.00 Серыял «Тут хтосьці ёсць».
13.00 Дак. фільм «Апакаліпсіс. Выпраменьванне».
14.00 Разбуральнікі міфаў.
15.00 «Як гэта зроблена».
15.30 Дак. фільм «Гарадскія легенды. Масква. Невядомае метро».
16.00 Дак. фільм «Жыць за мяжой».
17.00 Серыял «Мерлін».
19.00 Дак. фільм «Гісторыя на мільён».
20.00 Маст. фільм «Міленіум. Дзяўчына з татуіроўкай дракона».
23.15 Серыял «Вавілон-5».
0.15 Еўрапейскі покерны тур.
1.15 Маст. фільм «У тыле ворага».
3.00 Серыял «Анёл».
4.00 Серыял «Зена — каралева воінаў».

РАМАНТЫКА

7.00, 18.40, 2.40, 5.20 «Дзеля кахання Глорыі».
7.55, 10.40, 20.30 «Анучная лялька».
8.50, 14.10, 0.55 «Ніколі не позна?».
9.45, 15.05, 3.35 «Сямейныя вузы».
11.30, 16.55, 17.45, 21.20 «Паслухай, красуня».
12.25, 1.50, 6.10 «Жанчыны на сцежцы вайны».
13.20, 23.05, 4.30 «Дора на варце парадку».
16.00, 19.35, 22.10 «Дасканалая прыгажосць».
0.00 «Прысутнасць Аніты».

DIVA UNIVERSAL

0.30 «Спадарожнікі і метэарыты». Маст. фільм.
1.50 «Альберт Уокер». Маст. фільм.
3.20 «Вайна Фойла-III». Серыял.
6.40, 12.30, 18.20 «Дамы сям'і Гілмор-IV». Серыял.
7.35 «Дзеці майго сэрца». Драма.
9.15 «Шанц знайсці сваё каханне». Маст. фільм.
10.50 «Джордан расследуе-IV». Серыял.
11.40, 19.10 «Сапраўдныя хатнія гаспадыні Нью-Джэрсі». Серыял.
13.25 «Прага поспеху». Драма.
15.00 «За сцяной». Маст. фільм.
16.40 «Залатыя Каляды». Маст. фільм.
20.00 «Ідэальны муж». Маст. фільм.
21.40 «З памадай на вуснах». Маст. фільм.
23.15 «Пякельнае жыццё: бітва Мэры Кей». Маст. фільм.

SyFy

7.30, 13.20 Зачараваныя.
9.10, 15.00, 18.20 Пункт прызначэння — праўда.
10.00, 15.50, 0.40 Лоіс і Кларк.
11.40 Па слядах прывідаў.
12.30 Факт або выдумка.
17.30 Зорны крэйсер «Галактыка».
20.00 «Толькі мёртвыя ведаюць». Драма.
21.30 «Ледзяны шторм». Трылер.
23.05 «Арктычны выбух». Баявік.
1.30 Кароткаметражныя фільмы.

ДЗІЦЯЧЫ СВЕТ

5.00, 9.00, 13.00 Фільм-казка «Чарадзейная лямпа Аладзіна».
6.20, 10.20, 14.20 М/с «Маўглі». М/ф «Францішак».
7.00, 11.00 Казка «У ярангу гарыць агонь». М/ф: «Ці то птушка, ці то звер», «Камедыянт», «Вясёлая карусель» № 24.
8.00, 12.00 Казка «Казка пра калабка». М/ф: «Пластылінавы вожык», «Спадчына чараўніка Бахрама», «Адзін конік белы», «Кібітачка на адным коле».
15.00 Маст. фільм «Калыханка для брата».
16.10 М/с «Маўглі». М/ф: «Самы, самы, самы, самы», «Ваўчок».
17.00 Казка «Палка-выручалка». М/ф: «Павелічальнае шкло», «Пошта», «Вясёлая карусель» № 22.
18.00 Казка «Ліса і заяц». М/ф: «Знікальнік», «Сабака ў ботах».

ЗДАРОЎЕ

5.00, 20.00 Як не страціць здароўе.
5.40, 20.40 Зялёная аптэка.
6.20, 21.20 Колькі вам гадоў?
6.50, 9.30, 12.20, 15.45, 18.20, 18.50, 21.50, 0.30, 3.20 Азбука здароўя.
6.55, 18.25, 21.55 Ты тое, што ты ясі.
7.30, 22.30 Я расту.
8.00, 14.40, 23.00 Набалелае пытанне.
8.50, 23.50 Выдаткі вытворчасці.
9.35, 11.00, 15.30, 0.35, 2.00 Энцыклапедыя памылак.
9.55, 0.55 Кабінет прыгажосці.
10.35, 1.35 Правілы здароўя.
11.30, 2.30 Здароўе ад зоркі.
12.25, 3.25 Будзем здаровыя.
12.55, 3.55 Дзіцячая медыцына.
13.30, 17.40 Выкрыццё прадуктаў.
14.00 Пра дыеты і не толькі.
15.50 Найноўшыя дасягненні.
16.30 Жаночы часопіс.
17.00 Нетрадыцыйная медыцына.
18.55 Элемент здароўя.
19.35 Жыццё або Смерць?
4.30 Дзіцячы ўрач.

ТДК

6.00, 16.55, 17.50, 18.50, 1.30 Парады ТДК.
6.25, 9.00, 15.00, 22.20 Усё лепшае, для вас.
7.25, 12.00, 18.00, 22.00, 5.00 Ваш доктар.
7.50 Сакрэты здароўя.
8.00 Добрай раніцы, каханая!
10.00 Шлях поспеху.
13.00, 2.00 Нашы дзеці.
14.00, 4.00 Твой дом.
16.00, 20.00 Ваш асабісты псіхолаг.
17.00, 23.30 Красуня.
19.00, 22.50 Люстэрка жыцця.
21.00, 0.00 Сэксуальная рэвалюцыя.
3.00 Гісторыя поспеху.

DISCOVERY

7.00 Вялізныя машыны.
7.25 Брудная работка.
8.20, 14.45, 5.10 З чаго гэта зроблена?
9.15, 22.00, 3.50 Разбуральнікі легендаў.
10.10, 17.05 Будаўнічая дапамога.
12.55, 20.00 «Top Gear».
13.50 Круты цюнінг.
15.40 Зброя будучыні.
16.35 «Бяспека меж».
21.00, 2.00 Нацыя, якая адпачывае.
23.00 Горш быць не магло.
2.55, 6.05 Вынайсці будучыню.
4.45 «Маланкавыя катастрофы».

NATIONAL GEOGRAPHIC

5.00, 20.00, 23.00, 2.00 Дзікая прырода Расіі.
6.00 Поле бою драпежнікаў.
7.00, 12.00 Следства па справах драпежнікаў.
8.00, 13.00 Вялікая міграцыя.
10.00, 16.00, 4.00 Навука рукапашнага бою.
11.00, 19.00, 1.00 Зона будаўніцтва.
11.30, 19.30, 1.30 Абяцанне дзяцінства.
14.00 Вока леапарда.
17.00 Расследаванні авіякатастроф.
18.00 Найцяжэйшы ў свеце рамонт.
21.00, 0.00, 3.00 Погляд знутры.
22.00 Забароны.

TRAVEL

5.00, 10.00, 14.00, 17.00, 21.00, 23.00, 2.00 Сусветны падарожнік.
6.00, 12.30 Раскошныя падарожжы з Варунам Шармай.
7.00, 19.30, 0.30 Лепшыя ў свеце падарожжы на матацыкле.
8.00, 15.30, 4.00 Шэф-кухар за мяжой.
8.30, 16.00, 4.30 Прагны вандроўнік.
9.00, 22.00, 3.00 Падарожжы вакол свету.
11.00 Планета ежы.
12.00, 16.30 Падарожжа са смакам.
13.30, 14.30, 19.00, 0.00 Пра галоўнае.
15.00 Культурны шок.
20.30, 1.30 Серфары.

ANIMAL PLANET

7.00 Паляўнічы на кракадзілаў.
7.50, 17.20 «Самыя забаўныя жывёлы планеты».
8.40 Усё пра сабак.
9.35 Зусім дзікія.
10.00 Сабакі ў турме.
10.55 «Малпіна жыццё».
11.20, 6.35 «Таварыства па выратаванні жывёл».
11.50 Тэрыторыя жывёл
12.45 «Ветэрынары на маршы».
13.10 «Ветэрынарная «хуткая дапамога».
13.40, 22.55, 3.30 Паліцыя Маямі: аддзел па абароне жывёл.
14.35 Уводзіны ў сабаказнаўства.
15.30, 20.10 Перакладчык з сабачай.
16.25 Справа майстра баіцца.
18.15 Неверагодныя падарожжы са Сцівам Леанардам.
19.10, 4.25 Апошняя львіца Ліувы.
21.05, 1.40 Акулавая прынада.
22.00, 2.35 Незвычайныя жывёлы Ніка Бэйкера.
23.50 Пасля нападу.
0.45, 5.20 Дзікія і небяспечныя.
6.10 «SOS дзікай прыроды».

EUROSPORT

9.30, 17.00 Плаванне. Чэмпіянат свету на кароткай вадзе.
11.30 Плаванне. Тэрэза Альсхамар (Швецыя).
11.45 Біятлон. Кубак свету.
13.00 Футбол. Ліга чэмпіёнаў УЕФА. Жараб'ёўка.
14.00 Футбол. Ліга Еўропы. Жараб'ёўка.
14.30, 19.55, 23.30 Скачкі на лыжах з трампліна. Кубак свету.
16.00 Горныя лыжы. Кубак свету.
19.45 Футбол. Еўрагалы.
21.00 Бокс. Bigger's Better.
0.30, 1.45 Санны спорт. Кубак свету.
1.30 Экстрэмальныя віды спорту. Freeride Spirit.
2.25 «Спартыўнае падарожжа».

MTV

5.00, 2.35 Music.
6.00 Стэрэа_раніца.
8.35, 2.10 «Элен і сябры». Серыял.
9.00, 23.50 Наступны.
9.25, 12.25 Шалёныя продкі.
9.50, 0.15 Трэндзі.
10.20 Шопаголікі.
11.20 Руская дзясятка.
12.10, 22.50 News блок.
12.50, 0.15 Дрэнныя дзяўчаткі.
13.15, 18.05 Цяжкасці кахання.
14.05, 19.00 «Ранеткі». Серыял.
15.05, 20.00 «Гімнасткі». Серыял.
16.00, 20.55 «Сэкс у вялікім горадзе». Серыял.
17.05, 1.10 Топ-мадэль.
22.00 «Два з паловай чалавекі». Серыял.
23.00 «Клініка». Серыял.
23.25 «Клава, давай!». Серыял.
0.40 Ужо можна.

ІНТЭР+

7.00, 7.30, 8.00, 8.30, 9.00, 12.00 Навіны.
7.10, 7.40, 8.10, 8.40 Раніца з Інтэрам.
9.10 Бацькі, якія кормяць.
9.25, 17.10, 0.50 Серыял «Простыя ісціны».
10.20, 16.45, 1.50 Серыял «Свая каманда».
10.45, 18.10, 3.30 Серыял «Суседзі».
11.10, 20.30 Серыял «Заручальны пярсцёнак».
12.15 Я ўсё пра вас ведаю.
13.00, 0.20, 6.35 Феерыя падарожжаў.
13.25 Знак якасці.
13.55 Маст. фільм «Крах інжынера Гарына».
15.00 Маст. фільм «Новая Шахеразада».
16.05, 4.35 Судовыя справы.
18.35, 4.00 Ток-шоу «Разбор палётаў».
19.10, 2.15 Серыял «Танга ўтраіх».
20.00, 3.00 «Падрабязнасці».
21.20 Серыял «Юрыкі».
21.50 Вялікая палітыка.
5.20 Украінская топ-дваццатка.

12.10 ФІЛЬМ ДНЯ

«ТРАМВАЙ У ПАРЫЖ» (БЕЛАРУСЬ, 2010 г.)

Дзесяць дзён, напоўненых неверагоднымі кур'ёзнымі падзеямі, неабарачальна змянілі звыклы жыццёвы ўклад прафесійнага мастака Валерыі. Невядома, як склаўся б далейшы яе лёс, калі б не знаёмства з таямнічым суседам, які пракраўся ў яе жыццё праз пралом у выпадкова разбуранай ім сцяне.

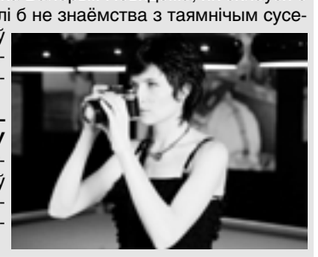

Рэжысёр — Дзмітрый Лось. **У ролях:** Ганна Палупанава, Станіслаў Дужнікаў, Ігар Забара, Вольга Няфёдава, Іван Мацкевіч.

СУБОТА, 18 СНЕЖНЯ

ПЕРШЫ

7.00 М/ф.
7.15 Існасць.
7.40, 1.05 Дзень спорту.
7.50 «Добрай раніцы, Беларусь!».
9.00, 12.00, 15.00, 19.00 Навіны.
9.10 Здароўе.
9.45 «Кухар дома».
10.15 «OFF STAGE LIFE».
10.30 «Невядомая версія. «Службовы раман»
11.25 Камедыя «Службовы раман».
14.35 «Зона Х». Вынікі тыдня.
15.15 Навіны рэгіёна.
15.35 Вакол планеты.
16.15 «Праверка чутак».
16.45 Nota Bene.
17.10 «Дзіцячае Еўрабачанне-2010: за кадрам».
17.40 «Зямля беларуская». «Ідэальны горад графа Чарнышова».
17.55 «Ваша лато».
18.45 Латарэя «Пяцёрачка».
19.25 «КЕНО».
19.30 Канцэрт «Разам са сваёй краінай».
21.00 Панарама.
21.50 Камедыя «Нянька па выкліку».
23.40 Меладрама «Чырвоны жэмчуг кахання».

АНТ

7.00, 8.00, 9.00, 11.00, 13.00, 16.00, 18.00, 20.30, 22.55 Нашы навіны.
7.05 «Суботняя раніца».
9.05 Серыял «Мая цудоўная нянька».
10.15 «Здароўе».
11.05, 13.05, 16.15, 18.15, 21.00, 23.10 Навіны спорту.
11.10 «Смак».
11.55 «Мікалай Рыбнікаў. Хлопец з Зарэчнай вуліцы».
13.10 «Разумніцы і разумнікі».
14.00 «Хвіліна славы».
16.20, 18.20 «ДОстояние РЕспублики: Ігар Мацвіенка».
19.30 «Адзін супраць усіх».
21.05 «Вялікая розніца».
22.15 «Пражэктарперысхілтан».
23.15 «Што? Дзе? Калі?».
0.30 «Уладзімір Варашылаў. Усё жыццё — гульня».
1.30 Начныя навіны.

ЛАД

8.00 Усё пра бяспеку.
8.25 «Лабірынты гісторыі беларускага фотамастацтва».
8.55 «Рэальны свет».
9.30 Дыялогі пра рыбалку.
10.00 Жансавет.
10.40 Дача здароўя.
11.20 «Страсці па культуры».
12.05, 19.20 Тэлебарометр.
12.10. Біятлон. Кубак свету. Спрынт. Мужчыны.
13.30 Серыял «Непрыгожая Бэці-3».
14.55 Біятлон. Кубак свету. Спрынт. Жанчыны.
16.15 Камедыя «Каханне і галубы».
18.20 «Навагодні жарт з...».
19.25 Футбол. Чэмпіянат Англіі. Прэм'ер-ліга. Ліверпуль — Фулхем.
21.25 Вестэрн «Вадаспад Анёла».
23.35 Жывы гук.
0.20 Гандбол. Чэмпіянат Еўропы. Паўфінал.

СТБ

6.25 Фільм-казка «Мар'я — мастачка».
7.40 Камедыя «Блізнюк».
9.35 «Давай паспрабуем?».
10.30 «Мінск і мінчане».
11.05 «КультУРА!».
11.35 «Салдаты. Залатыя серыі».
13.20 «Новыя падарожжы дылетанта».
13.55 Маст. фільм «Кар'ера Дзімы Горына».
15.45 «Відзьма-нявідзьма».
16.30, 19.30 «24 гадзіны».
16.45 «Наша справа».
17.00 «Вялікі горад».
17.35 Маст. фільм «Там, дзе жыве каханне».
20.00 «СТБ-спорт».
20.10 «Зорны рынг». Іван Буслай супраць Сафіі Ніжарадзэ.
21.30 Камедыя «Аднойчы ў Вегасе».
23.20 Драма «Аўгуст Раш».
1.20 «Сакрэтныя матэрыялы». Серыял.

МІР

5.00, 12.40 Серыял «Камісар Мегрэ».
5.50, 17.00 «Даведнік».
6.20, 1.25 Дак. фільм «Жывая планета».
7.30 М/с «Брыдкае качаня».
8.00 Серыял «Легенда пра Вільгельма Тэля».
8.30 «Эксперыментатары».
8.45 «Мільён пытанняў пра прыроду».
9.00, 15.00 Навіны Садружнасці.
9.10 «Сто пытанняў пра Садружнасць».
9.40 «Мар, дзейнічай, будзь!».
10.10 «Смачны свет. Руская кухня».
10.40 Фільм-казка «Кароль Драздабарод».
12.00 М/ф.
13.40 «Доказы віны».
14.30 «Саюзнікі».
15.10, 22.55 Маст. фільм «Адрыў па поўнай».
17.35 «Навіны Садружнасці. Культура».
18.20, 3.10 Маст. фільм «Каханне яшчэ можа быць».
20.00 Серыял «Лабірынты розуму».
21.00 «Асабістыя рэчы з Андрэем Максімавым».
21.45 Канцэрт Я. Паплаўскай і А. Ціхановіча.
0.25 «Жывая гісторыя: Юліян Сямёнаў».
2.30 «Пра што не прынята гаварыць».

8 КАНАЛ

9.00, 9.55, 14.05, 17.20, 18.25, 18.55, 21.10, 23.45 «Надвор'е».
9.05, 15.45 «Мультпарад».
9.20, 11.45, 17.00, 23.25 «Кінаблакнот».
9.45 «На рыбалку з Юрыем Заслаўскім».
10.00 Камедыя «Рэванш».
12.05 Маст. фільм «Ці кахаеце вы Брамса?».
14.10 Камедыя «Асабняк з прывідамі».
16.00 «Адшукваецца адпачынак».
16.30 «Легенды джаза».
17.25 Серыял «Радоскі трохвугольнік».
18.30 «Бульбокс».
19.00 Камедыя «Мой каханы марсіянін».
20.50 «Вечарніца».
21.05 «К-гульні» — «Лайт».
21.15 Трылер «Туман».
23.05 «Майстар-клас».

ВТБ

6.00, 23.30 «PLAY».
10.30 Серыял «Татавы дочкі».
13.00 Серыял «Ранеткі».
16.00 Камедыя «Лёгкія грошы»
18.00, 22.30 Скетч-шоу «6 кадраў».
20.00 Маст. фільм «Жалезная воля».

РТР—БЕЛАРУСЬ

7.00 М/ф.
7.15 Маст. фільм «Лімузін колеру белай ночы».
8.40 «Юрмала-2010».
10.25 «Ранішняя пошта з Ларысай Грыбалёвай».
11.00, 14.00 Весткі.
11.10 «Суботнік».
11.50 Маст. фільм «Адзіная».
13.45 «Пакой смеху».
14.15 «Нататкі натураліста».
14.50 Дак. фільм «Шукальнікі».
15.50 Дак. фільм «Трагедыя Галіцкай Русі».
16.50 Маст. фільм «Выйсці замуж за капітана».
18.25 «Сумленны дэтэктыў».
19.00 «Карціна свету».
19.55 Надвор'е на тыдзень.
20.00 Весткі ў суботу.
20.45 Серыял «Сваты-3».
0.35 «Новая хваля-2010». Лепшае.

НТБ—БЕЛАРУСЬ

7.35 «Агляд».
8.00, 10.00, 13.00, 16.00, 19.00 Сёння.
8.20 «Авіятары».
8.50 «Выратавальнікі».
9.20 «Жывуць жа людзі!».
10.20 «Галоўная дарога».
10.50 «Кулінарны паядынак».
11.50 «Кватэрнае пытанне».
13.20 «Жаночы погляд».
14.15 Маст. фільм «Грамабой».
16.20 «Апошняе слова».
17.30 «Вочная стаўка».
18.35 «Агляд. Надзвычайнае здарэнне».
19.30 «Прафесія Рэпарцёр».
20.05 «Праграма Максімум. Расследаванні, якія датычацца кожнага».
21.15 «Рускія сенсацыі».
22.20 «Ты не паверыш!».
23.20 «Музычны рынг НТБ». Супербітва.
0.50 «Мужчынскія гульні Кацярыны Фурцавай».

ТНТ

5.00 М/с «Як кажа Джынджар».
6.00 М/с «Бітлджус».
7.05 Серыял «Сябры».
8.00 Клуб былых жонак.
9.00 Еш і худзей!
9.30 «Школа рамонту».
10.30 «Cosmopolitan».
11.30 «Жаночая ліга».
12.00, 17.50 «Камедзі Клаб».
13.00 «Універ». Сітком.
16.00 Трылер «Мсціўца».
19.00 Баявік «Сукупнасць хлусні».
22.00, 3.00 «Дом-2».
23.30 «Забойная ліга».
0.40 «Сэкс» з Анфісай Чэхавай.
1.10 Камедыя «Скрозь аб'ектыў».
4.00 «Інтуіцыя».

КУЛЬТУРА

5.30 «Еўраньюс».
9.00, 0.50, 1.50 Праграма перадач.
9.10 Біблейскі сюжэт.
9.45 Маст. фільм «Апошняя ноч».
11.20 «Асабісты час». Ігар Бутман.
11.50 Маст. фільм «Дзіўны хлопчык».
13.10 М/ф «Казка пра залатога пеўніка».
13.45 «Нататкі натураліста».
14.15 «Відавочнае—неверагоднае».
14.45 «Кругазварот жыцця».
15.20 Маст. фільм «Дзіўны свет братоў Грым».
17.30, 0.55 Дак. фільм «Вялікае вяселле Фаізы».
18.25 Вялікія раманы XX стагоддзя

НЯДЗЕЛЯ, 19 СНЕЖНЯ

ПЕРШЫ

7.10 Дзень спорту.
7.20 Камедыя «Сем старых і адна дзяўчына».
8.00, 10.00, 11.00, 13.00, 14.00, 16.00, 18.00, 20.00, 23.30 Навіны. Спецыяльны выпуск.
9.00, 12.00, 15.00, 19.00 Навіны.
9.25 «Арсенал».
10.15, 15.35 Канцэрт «Беларусь адкрытая свету».
12.25 Камедыя «Белыя Росы».
15.20 Навіны рэгіёна.
17.05 Суперлато.
18.30 «Славянскі базар». Выбранае.
19.30 «Спортлато 5 з 36».
19.50 «КЕНО».
21.00 Інфармацыйны канал.

АНТ

7.00, 8.00, 9.00, 10.00, 11.00, 12.00, 13.00, 14.00, 15.00, 16.00, 17.00, 18.00, 19.00 Нашы навіны.
7.10 «Нядзельная раніца».
9.10 Нядзельная прапаведзь.
9.25 Серыял «Мая цудоўная нянька».
10.15, 11.15, 12.15 «Залатая калекцыя «Песняроў».
13.15 «Саюз».
13.45, 14.15 «Давай пажэнімся!».
15.15, 16.15 «Брэйн-рынг».
16.30, 17.15 «Бітва тытанаў».
18.15, 19.15 «Музычны суд». Фінал.
20.00 Контуры.
21.35 Выбары-2010. Прамы эфір.
23.55 «Лёд і полымя».
2.55 Маст. фільм «Ідальга».
5.20 «Дэтэктывы».

ЛАД

7.20 Звон.
7.45 Мір вашаму дому.
8.00, 9.00, 12.00, 15.00 Навіны. Спецыяльны выпуск.
8.10 Кінапробы.
8.25 Урачэбныя тайны з доктарам А. Цярэшчанкам.
9.15 Дак. фільм «Час патрыётаў».
9.50 Школа рамонту.
10.55 Бухта капітанаў.
12.20 Канцэртная праграма.
13.10 Біятлон. Кубак свету. Змешаная эстафета.
14.40 «Правы чалавека».
15.20 Гаспадар.
15.50 Спектакль «Красуні».
17.55 Футбол. Чэмпіянат Англіі. Прэм'ер-ліга. Чэлсі — Манчэстэр Юнайтэд.
19.55 Хакей. Чэмпіянат свету U-20. Латвія — Беларусь.
22.00 Тэлебарометр.
22.20 Гандбол. Чэмпіянат Еўропы. Фінал.
23.50 Канцэрт Celine Dion «Taking Chances World Tour».

СТБ

6.20 Фільм-казка «Пунсовая кветачка».
7.30, 10.30, 13.30, 16.30 «24 гадзіны».
7.40 Камедыя «На спіне ў чорнага ката».
9.00 «Гаворыць і паказвае Менск». Радыё ONline.
9.30 «Аўтапанарама».
10.00 «Відавочца прадстаўляе: самае смешнае».
10.40 «Вялікі сняданак».
11.20 «Салдаты. Залатыя серыі».
13.00 «Прывітанне, доктар!».
13.50 Камедыя «Пакроўскія вароты».
16.50 «Ля параднага пад'езда».
17.25 Маст. фільм «Чаклун і Румба».
19.00 «Аўтапанарама».
19.30 «Тыдзень».
21.10 «Збірайцеся сябры». Юбілейны канцэрт народнага артыста Беларусі Анатоля Ярмоленкі і ансамбля «Сябры».
0.05 Маст. фільм «Пяшчотная зіма».

МІР

5.00, 12.40 Серыял «Камісар Мегрэ».
5.50 «Даведнік».
6.20, 0.25 Дак. фільм «Жывая планета».
7.30 М/с «Брыдкае качаня».
8.00 Серыял «Легенда пра Вільгельма Тэля».
8.30 «АББВГДэйка».
9.00, 15.00 Навіны Садружнасці.
9.10 «Ведаем рускую».
10.10 «Ахвота да змены месцаў».
10.40 «Любімыя акцёры».
11.00, 3.30 Камедыя «Дачная паездка сяржанта Цыбулі».
13.40, 23.35 «Доказы віны».
14.30 «Дыяспары».
15.10 Маст. фільм «Рабаванне па-італьянску».
17.10 Дак. фільм «Найвялікшыя бітвы гісторыі».
18.10, 1.30 Маст. фільм «Мільён гадоў да нашай эры».
20.00 «Разам».
21.00 «Паўночнікі».
21.40 Канцэрт Я. Паплаўскай і А. Ціхановіча.

8 КАНАЛ

9.00, 13.10, 18.40, 21.10, 23.35 «Надвор'е».
9.05 «Мультпарад».
9.30 «Мой любімы гадаванец».
10.00, 12.50, 17.25, 23.35 «Кінаблакнот».
10.20 «Адшукваецца адпачынак».
10.50 Трылер «Скалалаз».
13.15 Серыял «Яна напісала забойства».
15.20 «К-відэа» для дзяцей.
15.45 Фільм для дзяцей.
17.00 «Бульбокс».
17.45 «Асілкі».
18.45 Баявік «Ваенныя гульні».
20.50 «Вечарніца».
21.05 «К-відэа» для ўсёй сям'і.
21.15 Меладрама «Харысты».
23.10 Знаёмствы «Life».

ВТБ

6.00, 23.00 «PLAY».
10.30, 22.00 Скетч-шоу «6 кадраў».
13.00 Серыял «Ранеткі».
15.00 Маст. фільм «Жалезная воля».
17.30 Серыял «Татавы дочкі».
20.00 Камедыя «Хлопцы з жаночага інтэрната».

РТР—БЕЛАРУСЬ

7.00 «Уся Расія».
7.25 Серыял «Сваты-3».
11.00, 14.00 Весткі.
11.15 «Сам сабе рэжысёр».
12.10 Канцэрт Людмілы Гурчанкі і Барыса Маісеева «Пецярбург-Ленінград».
13.50, 16.50, 19.50, 23.00 Навіны — Беларусь.
14.15 «Смехапанарама Яўгена Петрасяна».
14.45 «Гарадок».
15.15 Дак. фільм «Рамантыка раманса».
16.05 Дак. фільм «Армен Джыгарханян. Прывітанне, гэта я».
17.00 Маст. фільм «Праверка на дарогах».
18.50 «Смяяцца дазваляецца».
20.00 Весткі тыдня.
21.05, 23.10 «Стылягі-шоу з
23.50 1/2 фіналу першай лігі «КВЗ».

НТБ—БЕЛАРУСЬ

7.30 М/ф.
8.00, 10.00, 13.00, 16.00 Сёння.
8.20 «Дзікі свет».
8.45 «Іх норавы».
9.20 «Ядзім дома!».
10.20 «Першая перадача».
10.55 «Справа цёмная». «Стрэл у кіназорку».
11.55 «Дачны адказ».
13.25 «Праспяванае ў СССР». «Дзень Перамогі».
14.20 «Суд прысяжных: Галоўная справа».
16.25 «Развод па-руску. Навагодні кашмар».
17.25 «І зноў прывітанне!».
18.25 «Надзвычайнае здарэнне. Агляд за тыдзень».
19.00 «Сёння. Падагульняючая праграма».
20.00 «Чыстасардэчнае прызнанне».
20.55 «Цэнтральнае тэлебачанне».
22.10 Серыял «Пятніцкі».
0.15 «Асабліва небяспечны!».
0.50 «Нерэальная палітыка».

ТНТ

5.00 М/с «Як кажа Джынджэр».
6.00 М/с «Бітлджус».
7.25 Серыял «Сябры».
8.50 Латарэі: «Першая Нацыянальная» і «Фабрыка ўдачы».
9.00 «Школа рамонту».
10.00 «Бітва экстрасэнсаў».
11.00 Дак. фільм «Мілы, я заляцела».
12.00 Трылер «Мсціўца».
13.45 «Інтэрны». Сітком.
15.55 Баявік «Сукупнасць хлусні».
18.30 «Камедзі Клаб».
19.00 Баявік «Без твару».
22.00, 2.50 «Дом-2».
23.30 «Comedy Woman».
0.25 «Сэкс» з Анфісай Чэхавай.
1.00 Камедыя «Ніжэйшая адукацыя».
3.50 «Інтуіцыя».

КУЛЬТУРА

5.30 «Еўраньюс».
9.00, 1.50 Праграма перадач.
9.10 «Звычайны канцэрт з Эдуардам Эфіравым».
9.40 Маст. фільм «Тытунёвы капітан».
11.00 «Легенды сусветнага кіно». Сяргей Філіпаў.
11.30 «Сусветныя скарбы культуры». «Таксіла. Першая асоба Буды».
11.45 Маст. фільм «Сампо».
13.15, 0.55 Дак. фільм «Хвасты Калахары».
14.10 «Што рабіць?».
14.55 «Пісьмы з правінцыі». Геленджык.
15.30 Маст. фільм «Член урада».
17.10 Канцэрт «Вівальдзі-аркестр» і сябры».
17.50 Іраклій Андронікаў. Канцэрт у Ленінградскай філармоніі.
19.15 95 гадоў з дня нараджэння Эдзіт Піяф. «Канцэрт, якога не было».
19.55 Дак. фільм «Без кахання нічога няма. Эдзіт Піяф».
21.00 «Кантэкст».
21.40 Маст. фільм «Агонія».
0.05 «Трыумф джаза».

НАСТАЛЬГІЯ

5.00 «Майстры экрана. Расціслаў Янавіч Плят». 1970 год.
6.20 «Вялікія імёны Расіі. Станіслаўскі». 1981 год.
6.55 «Ад сэрца да сэрца». Фільм-канцэрт. 1981 год.
7.25 «Следства вядуць знатакі». Тэлефільм. 1973 год.
9.00, 3.00 «Народжаныя ў СССР».
10.00 «Кінапанарама». 1984 год.
11.00 «Да і пасля...». Год 1981.
12.05 «Тбілісі-80». 1980 год.
13.10 «Марш энтузіястаў». Дак. фільм. 1981 год.
14.00 «Музыка ў тэатры, у кіно, на ТБ». 1981 год.
15.00 «Мой тата — ідэаліст». Маст. фільм.
16.30 «Спявае Валянціна Талкунова». Фільм-канцэрт. 1974 год.
17.00 «Акулы пяра».
17.55 «Блакітны агеньчык». 1962 год.
18.40 У гасцях у клуба «Што? Дзе? Калі?». 1986 год. Да 80-годдзя з дня нараджэння В. Варашылава.
20.00 «Быў час».
21.00 «Тэатральныя сустрэчы». 1980 год.
23.00 «Візіт у Скандынавію». 1971 год.
23.40 «Першы ўсесаюзны конкурс прыгажосці». Фільм-канцэрт. 1989 год.
1.00 «Голас народа». 1991 год.
1.30 «Людзі і манекены». Маст. фільм.
4.05 «Тэма». 1992 год.

НАША КІНО

6.30, 12.30 Кінааповесць «Чалавек, якому шанцавала».
8.00 Плюс кіно.
8.30, 14.30 Драма «Героі Шыпкі».
10.30, 16.30 Дэтэктыў «Доўгая, доўгая справа...».
18.30, 0.30 Камедыя «Прывітанне і бывай».
20.30, 2.30 Камедыя «Максім Перапяліца».
22.30, 4.30 Меладрама «Позняя спатканні».

ДОМ КІНО

3.00, 11.00 Серыял «Махляры».
3.50 Новы хіт. Меладрама «Няскончаны ўрок».
5.15 Музычная камедыя «Спяшайся будаваць дом».
6.25 Драма «Шэрыя ваўкі».
8.15 Лірычная камедыя «Сэрцы чатырох».
9.45 Золата «Масфільма». «Сардэчна запрашаем, або Пабочным уваход забаронены»
11.50 Экранізацыя школьнай праграмы. «Пунсовыя ветразі».
13.15 Кінааповесць «Фатаграфіі на сцяне».
16.10 Камедыя «Жаніцьба Бальзамінава».
17.35 Новы хіт. Меладрама «Гастралёр».
19.00 Серыял «Цуд». 1 серыя.
19.45 Новы хіт. Меладрама «Свае дзеці».
21.20 Камедыя «На Дзерыбасаўскай добрае надвор'е, або На Брайтан-Біч зноў ідуць дажджы».
22.50 Драма «Чужы званок».
0.00 Прыгодніцкі фільм «Прыгоды Квенціна Дорварда, стрэлка каралеўскай гвардыі».
1.30 Драма «Паласа перашкод».

ТБ-21

9.00, 17.00, 1.00 Камедыя «Чорная котка, белы кот».
11.15, 19.15, 3.15 Меладрама «Даруй за каханне».
13.10, 21.10, 5.10 Драма «Вяселле».
15.10, 23.10, 7.10 Трылер «Чужынцы».

ТБ1000

3.00, 21.00 Драма «Зламаныя кветкі».
5.00 Драма «Парыж, я люблю цябе».
7.00 Камедыя «Сушы girl».
9.00 Драма «Сонечны апёк».
10.50 Драма «Асістэнтка».
12.30 Драма «Калядны катэдж».
14.20 Драма «Жак-бядняк».
17.00 Камедыя «Доктар Мамфорд».
19.00, 23.10 Камедыя «Смерць ёй да твару».
1.00 Меладрама «Вечар».

ТБЗ

5.00 М/ф «Ліга справядлівасці».
5.30 М/ф.
6.00 М/ф «Юху і яго сябры».
6.30 М/ф «Бакуган».
7.30 М/ф «Героі».
8.00 Серыял «Трэцяя планета ад Сонца».
8.30 Маст. фільм «Да скарбаў авіякатастрофы».
10.30 «Як гэта зроблена».
11.00 «Хатні рэстаран».
12.00 Дак. фільм «Тэхналогіі будучыні. Зона адпачынку».
13.00 «Як гэта зроблена».
13.30 Серыял «Таямнічыя шляхі».
14.30 Маст. фільм «Востраў галаварэзаў».
17.00 Дак. фільм «Уладары. Лжэдзмітрый. Вучань д'ябла».
18.00 Маст. фільм «Цень».
20.00 Маст. фільм «Міленіум-3. Дзяўчына, якая ўзрывала паветраныя замкі».
23.15 Серыял «Якія выжылі».
0.15 Серыял «Псі-фактар».
1.15 Маст. фільм «Міленіум-2. Дзяўчына, якая гуляла з агнём».
4.00 Лабараторыя разбуральнікаў.

РАМАНТЫКА

7.00, 18.40 «Рабыня Ізаўра».
7.55 «Паслухай, красуня».
12.20, 17.50 «Гатуем разам з Анхелем Ласана».
13.20, 19.35, 0.55 «Аднучная лялька».
21.30 «Усё, годзе!».
22.25 «Рэванш».
0.00 «Якія заблыталіся ў сетцы».
2.40 «Дзеля кахання Глорыі».

DIVA UNIVERSAL

0.00 «Джордан расследуе-IV». Серыял.
2.30 «Дэтэктывы пад сукном-V». Серыял.
3.20 «Вайна Фойла-III». Серыял.
6.40 «Джордан расследуе-V». Серыял.
9.10 «Сапраўдныя хатнія гаспадыні Нью-Джэрсі». Серыял.
11.40 «Дамы сям'і Гілмор-IV». Серыял.
13.25 «Кватэра нумар 12». Маст. фільм.
15.00 «Залатыя Каляды». Маст. фільм.
16.40 «Пляткарка-II». Серыял.
18.10 «Доктар Жывага». Драма.
22.10 «Шпік-III». Серыял.

SY FY

7.30, 23.50 Зачараваныя.
11.45 «Прырода звера». Камедыя.
13.20 «Арктычны выбух». Баявік.
15.00, 18.20 Хэйвен.
15.50 Склад № 13.
16.40 Па слядах прывідаў.
17.30 Факт або выдумка.
20.50 «Даліна Твістэр». Драма.
22.20 «Толькі мёртвыя ведаюць». Драма.
1.30 Кароткаметражныя фільмы.

ДЗІЦЯЧЫ СВЕТ

5.00, 9.00, 13.00 Маст. фільм «Масква-Касіяпея».
6.20, 10.20, 14.20 М/с «Брэменскія музыкі». М/ф: «Жылі-былі...», «Церамок».
7.00, 11.00 Казка «Дзікія лебедзі».
8.00, 12.00 Казка «Сабака і кот». М/ф: «Свавольнікі», «Мурзілка і велікан», «Як дзед вялікую раўнавагу парушыў».
15.00 Маст. фільм «Падлеткі ў сусвеце».
16.20 М/с «Па слядах брэменскіх музыкаў». М/ф «У трыдзясятым стагоддзі».
17.00 Казка «Смех і гора ля белага мора».
18.00 Казка «Дачка Сонцы». М/ф «Храбрае аленяня».

ЗДАРОЎЕ

5.00, 20.00 Нетрадыцыйная медыцына.
5.40, 16.25, 20.40 Выкрыццё прадуктаў.
6.20, 6.50, 9.50, 10.55, 12.30, 15.20, 16.55, 18.05, 18.50, 21.20, 21.50, 0.50, 3.30 Азбука здароўя.
6.25, 9.55, 18.55, 21.25, 0.55 Ты тое, што ты ясі.
6.55 Школа розуму.
7.35, 22.35 Жыццё або Смерць?
8.00, 23.00 Як не страціць здароўе.
8.40, 23.40 Зялёная аптэка.
9.20, 0.20 Колькі вам гадоў?
10.25, 1.30 Я расту.
11.00, 2.00 Набалелае пытанне.
11.50, 2.50 Выдаткі вытворчасці.
12.35, 14.00, 3.35 Энцыклапедыя памылак.
12.55, 3.55 Кабінет прыгажосці.
13.35, 4.35 Правілы здароўя.
14.30 Здароўе ад зоркі.
15.25 Будзем здаровыя.
15.55 Дзіцячая медыцына.
17.00 Як стаць маладзейшым.
17.35 Я перамог гэты боль.
18.10 Памылкі здароўя.
19.30 Тайны медыцыны.
21.55 Элемент здароўя.

ТДК

6.00, 7.50, 16.55, 17.50, 18.50, 1.30 Парады ТДК.
6.25, 9.00, 14.30, 22.20 Усё лепшае, для вас.
7.25, 12.00, 18.00, 23.30, 5.00 Ваш доктар.
8.00 Добрай раніцы, каханая!
10.00 Шлях поспеху.
13.00, 2.00 Нашы дзеці.
14.00, 4.00 Твой дом.
15.30 Латарэя Бінга.
16.00, 20.00 Ваш асабісты псіхолаг.
17.00, 23.30 Красуня.
19.00, 22.30 Люстэрка жыцця.
21.00, 0.00 Сэксуальная рэвалюцыя.
3.00 Гісторыя поспеху.

DISCOVERY

7.00, 4.45 З чаго гэта зроблена?
7.55, 14.20, 3.50 Вынайсці будучыню.
8.50, 13.25, 21.00, 2.55 Разбуральнікі легендаў.
9.45 «Маланкавыя катастрофы».
10.40 Выжыць удваіх.
11.35 Выжыць любой цаной.
12.30 «Сам-насам з прыродай».
15.15 Нацыя, якая адпачывае.
16.10 «Бяспека меж».
22.00 Горш быць не магло.
23.00 Выжыць у катастрофе.
0.00 Сакрэты расследавання.
1.00 Турма акругі Кук.
2.00 «На месцы злачынства».
5.10 Крутыя выбухі.
6.05 Гіганцкія караблі.

NATIONAL GEOGRAPHIC

5.00 Следства па справах драпежнікаў.
7.00 Дагістарычныя драпежнікі.
9.00 Некранутая прырода.
10.00 Малпы ў горадзе!
11.00 Суперзбудаванні.
12.00 Найцяжэйшы ў свеце рамонт.
13.00 Свет драпежнікаў.
15.00 Толькі не расказвайце маме, што я...
16.00, 22.00, 1.00 Вялікая міграцыя.
19.00 Дзіўны свет з Nat Geo.
20.00, 23.00, 2.00 Погляд знутры.
21.00, 0.00, 3.00 Мегазаводы
4.00 Расследаванні авіякатастроф.

TRAVEL

5.00, 10.00, 14.00, 21.00, 2.00 Сусветны падарожнік.
6.00 Па чыгунках Швейцарыі.
7.00 Па маляўнічых дарогах.
7.30 Лыжны свет.
8.00, 4.30 Серфары.
8.30 Пра галоўнае.
9.00 Круіз за паўночным ззянням.
10.30, 20.00 Падарожжы сёння.
11.00 Шэф-кухар за мяжой.
12.30 Галівуд і віно.
13.00 Раскошныя падарожжы з Варунам Шармай.
16.00 Па рэйках.
17.00, 22.00, 3.00 Цудоўныя падарожжы вачамі відавочцы з Варунам Шармай.
18.00, 23.00 Зямля качэўнікаў.
19.00, 0.00 Падарожжы вакол свету.
19.30, 0.30 Лепшыя прагулкі па чыгунцы.
20.30 Водары.
1.00 Лепшыя ў свеце падарожжы на матацыкле.
4.00 Даведнік для шукальнікаў прыгод.

ANIMAL PLANET

7.00 Дзённікі паляўнічага на кракадзілаў.
7.50 «Самыя забаўныя жывёлы планеты».
8.40 «Праект «Шчанюкі».
9.35 Зусім дзікія.
10.00, 16.25 Уводзіны ў каводства.
10.55 Школа гарыл.
11.20, 6.35 «Шатландскае таварыства абароны жывёл».
11.50 Тэрыторыя жывёл.
12.45 Ветэрынары-стажоры.
13.10 «Ветэрынарная «хуткая дапамога».
13.40, 4.25 Паліцыя Філадэльфіі: аддзел па абароне жывёл.
14.35, 20.10 Перакладчык з сабачай.
15.30 «У нетрах Афрыкі».
17.20 Сабакі, коткі і іншыя ўлюбёнцы.
18.15 «Ветэрынар у дзікай прыродзе».
19.10 Паляўнічы на яд.
21.05 «Прыгоды панды».
22.00 Паветраныя сківіцы.
22.55 Людаеды.
23.50 Лета акулавых нападаў.
0.45, 2.35, 5.20 Дзікія і небяспечныя.
1.40 Экстрэмалы.
3.30 Стварэнні ў тваім кашмары.
6.10 «SOS дзікай прыроды».

EUROSPORT

9.30 «Еўраспорт за чыстую планету».
9.35 Экстрэмальныя віды спорту. Freeride Spirit.
9.45, 14.45, 21.00, 0.30 Скачкі на лыжах з трампліна. Кубак свету.
10.45 Горныя лыжы. Кубак свету.
12.30, 16.30 Лыжныя гонкі. Кубак свету.
13.30, 19.45, 1.30 Біятлон. Кубак свету.
17.10 Снежны выхадны.
17.15 Плаванне. Чэмпіянат свету на кароткай вадзе.
22.00 Конны спорт. Міжнароднае коннае шоу.

MTV

5.00, 2.40 Music.
6.00 Стэрэа_раніца.
7.40 Даступны экстрым.
8.10 News блок Weekly.
8.35 Тачку на пракачку.
9.05 «Губка Боб».
10.00, 21.00 «Нязлобін і Гудкоў».
10.30 «13 кіналаж».
11.00, 1.40 Ікона відэагульняў.
11.30 Трэндзі.
12.00, 2.10 Зоркі на далоні.
12.30 Праверка чутак.
13.00 «G-men: Місія выканальная».
14.00 MTV Special.
15.00, 23.10 American Idol.
15.45 «Магія Крыса Энджэла».
16.10, 21.30 «Употай ад бацькоў».
17.05, 22.20 «Дочкі-маці».
18.00 «Ранеткі». Серыял.
20.00 Шопаголікі.
0.00 «Паўднёвы парк».
0.50 Зорны бой насмерць.

ІНТЭР+

7.00 Серыял «Юрыкі».
7.30 Формула кахання. Патап.
8.15 Украінская топ-дваццатка.
9.35 Школа доктара Камароўскага.
10.00 Украіна, уставай!
10.35 Тыдзень моды.
11.10 Баскетбол. Чэмпіянат Суперлігі. БК «Кіеў» — БК «Днепр».
12.50 Маст. фільм «Эскадрон гусар лятучых».
15.35 Тэатр песні Любашы.
17.20 Зроблена ва Украіне.
18.30, 1.35 Маст. фільм «Ксенія, любімая жонка Фёдара».
20.00, 3.00 Падрабязнасці тыдня.
20.45, 3.45 Падрабязна серыя.
21.00, 4.00 Маст. фільм «Хуткасць».
22.30 Маст. фільм «Бірук».
23.50 Парк аўтамабільнага перыяду.
0.20 Гульні патрыётаў.
5.30 Дак. фільм «Л. Гурчанка. Па той бок карнавалу».
6.25 Легенды крымінальнага вышуку.

У праграме магчымыя змяненні. Перадрукоўка праграмы забаронена!

13.50 ФІЛЬМ ДНЯ

«ПАКРОЎСКІЯ ВАРОТЫ» (СССР, 1982 г.)

Калі вы развяліся і ваша былая жонка зноў выйшла замуж — гэта яшчэ не значыць, што вы свабодныя. Калі вы запрасілі дзяўчыну на спатканне і яна прыйшла — гэта яшчэ не значыць, што яна будзе вашай. Але калі пры гэтым ваш сусед па камуналцы — студэнт Косцік, то можаце быць упэўненыя — усё будзе добра.

Рэжысёр — Міхаіл Казакоў. **У ролях:** Леанід Бранявой, Іна Ульянава, Анатоль Равіковіч, Алег Меншыкаў, Соф'я Піляўская, Віктар Барцоў, Алена Коранева.

Убачыш — падкармі!

МІНСК «АТАКУЮЦЬ» АМЯЛУШКІ І ЧАЧОТКІ,

а Маскву — нават пінгвінападобныя люрыкі

Чачотка.

Амялушка.

Менавіта з першымі добрымі маразамі ў Беларусь прылятаюць «пагрэцца» паўночныя птушкі. Гэтымі днямі ў буйных гарадах краіны, у тым ліку і ў Мінску, пачалі актыўна абжываць паркі і скверы крылатыя турысты з поўначы — звычайныя чачоткі і амялушкі. Гэтыя дробныя «гаварлівыя» птушкі прылятаюць да нас толькі ўзімку з таежных лясоў Расіі і Скандынавіі, паведаміў рэдакцыі спецыяліст па экалагічнай адукацыі грамадскай арганізацыі «Ахова птушак Бацькаўшчыны» Руслан ШАЙКІН.

Прылятае на зімоўку ў Беларусь з поўначы Расіі і прыгожы драпежнік — касматаногі канюх. Яго магчыма ўбачыць побач з невялікімі населенымі пунктамі ці нават на ўскрайку гарадоў, дзе ён звычайна палюе на мышападобных грызуноў.

Пасля сур'ёзных снегападаў і халадоў у гарады прыляцелі падхарчавацца рабінаю і іншай смачнай ежай мясцовыя снегіры і даўгахвостыя сініцы. Такія сезонныя міграцыі ў птушак назіраюцца штогод, аднак... Усё часцей паўночныя птушкі пашыраюць геаграфію сваіх вандровак.

У першай дэкадзе снежня ў сталіцы Расіі мясцовыя арнітолагі зафіксавалі новы від птушак рэгіёна — люрыка. Незвычайнага паўночнага люрыка, які больш нагадваў маленькае казачнае пінгвіняня, заўважылі ў цэнтры Масквы на Камсамольскім праспекце, дзе ён адпачываў у снезе побач з дарогай. Спецыялісты Маскоўскага заапарка адзначылі амаль ідэальны знешні выгляд маладога люрыка, які быў цалкам здаровы, але істотна пахудзеў, бо моцна стаміўся. Арнітолагі таму зрабілі выснову, што маладая птушка прыляцела ў Маскву самастойна, на сваіх крылах.

Вядома, што гэтая птушка не мае ніякага дачынення да пінгвінаў, а належыць да сямейства чысцікавых. Увогуле люрыкі — самыя паўночныя марскія птушкі, якія арганізуюць на скалістых узбярэжжах славутыя «птушыныя кірмашы». Нават сярод іншых паўночных птушак люрык лічыцца самым «ледзяным» палярнікам, бо асноўныя яго гняздоўі знаходзяцца на Зямлі Франца-Іосіфа і Новай Зямлі, дзе клімат вельмі суровы для іншых крылатых. Чаму палярнага люрыка пацягнула ў вандроўку да самага вялікага мегаполіса рэгіёна? На гэта пытанне ў спецыялістаў сёння няма адказаў.

Нагадаю, што месяц таму пад Мінскам быў зафіксаваны новы для краіны від птушак — паўночная олуша, якая заляцела да нас з-пад Мурманска. Можа, гэта першыя разведчыкі. Ды і ўвогуле, напэўна, птушкі ведаюць пра глабальныя змяненні клімату значна больш, чым мы, людзі?

Сяргей КУРКАЧ.

Малады люрык.

14 кг — да святочнага стала!

Аляксандр Быкаў з Клімавічаў доўга не мог паверыць у тое, што ён злавіў шчупака вагой 14 кг і памерам 1 метр 25 см. У гэты дзень ён рыбачыў на Блакітным кар'еры, што недалёка ад горада.

Аляксандр Пятровіч — рыбак, як кажуць, з вялікім стажам. Гэтае захапленне ён пераняў ад свайго дзеда.

— Больш за ўсё люблю лавіць шчупакоў. Раней даводзілася прыносіць дадому толькі шасці- або, калі вельмі шанцавала, васьмікілаграмовых водных драпежніц. У гэты памятны дзень на рыбалку пайшоў а шостай зранку. Ужо а дзявятай гадзіне шчупак быў злоўлены. Вельмі цяжка было дастаць гэтую вялікую рыбіну на лёд. А калі яна апынулася ў маіх руках, то яшчэ доўга не мог паверыць у гэты цуд, — кажа Быкаў.

Напярэдадні Новага года Аляксандр заўжды ходзіць на рыбалку, каб да святочнага стала прынесці свежую рыбу. І трэба сказаць, вяртаецца заўжды не з пустымі рукамі. Рыбныя стравы гатуе сам, бо лічыць гэты занятак мужчынскай справай.

Таццяна ПАДЛІПСКАЯ. Фота аўтара.

НА ДУБЛЁНКІ ПОПЫТ

Беспрацоўны з в. Лясная (Баранавіцкі раён) спачатку выпіў разам з жыхаром горада, а затым украў у яго дублёнку.

А аўтаслесар з Баранавічаў застаўся без дублёнкі, бо пакінуў машыну незачыненай каля свайго гаража па вул. Фралянкова. Але на гэты раз злодзею пашанцавала больш, бо ў дублёнцы ляжалі 162 долары, 500 расійскіх рублёў і 50 тысяч беларускіх. «Пазычылі» дублёнку і ў дыспетчара з вул. Касманаўтаў. Яго абакраў сын, які жыве з бацькамі і не працуе. Заведзены крымінальныя справы.

Сымон СВІСТУНОВІЧ.

Сам сабе доктар

АДРЭГУЛЮЙЦЕ РАБОТУ ПАЎШАР'ЯЎ

ВЯДОМА, што ў сваім жыцці мы задзейнічаем не больш як 10 % магчымасцяў нашага мозга, хоць менавіта пастаянныя разумовыя нагрузкі — шлях да здароўя і даўгалецця. Прычым пажадана даваць нагрузку абодвум паўшар'ям галаўнога мозга.

У большасці людзей — праўшуноў — насуперак распаўсюджанай думцы, актыўнае левае паўшар'е галаўнога мозга, якое кіруе правай паловай цела. У леўшуноў, наадварот, — правае. Акрамя кіравання маторыкай чалавека, кожнае з паўшар'яў адказвае за розныя тыпы мыслення. Левае — за абстрактна-лагічнае (аналітычнае, матэматычнае) мысленне, правае — за прасторава-вобразнае (творчае, інтуітыўнае).

Але функцыянальная асіметрыя не вычэрпваецца толькі адрозненнямі ў дасканаласці мышачных функцый правай і левай палавін цела. Яна адбіваецца і на рабоце органаў пачуццяў. У чалавека ёсць вока і вуха, якія дамінуюць, нават палова носа або языка могуць мець розную адчувальнасць. У праўшуноў на левай палове языка больш смакавых сасочкаў, і яна больш адчувальная да смакавых раздражняльнікаў, чым правая. Па адчувальнасці да нюхальных раздражняльнікаў вядучай таксама з'яўляецца левая палова носа. Ёсць меркаванне, што ўся інфармацыя ад нюхальных рэцэптараў аналізуецца выключна правым паўшар'ем, левае ж зусім не цікавіцца пахамі.

ЧАМУ ПРАЎШУНОЎ БОЛЬШ? Прычыны перамогі праварукасці існуюць на ўзроўні гіпотэз. Найбольш верагодная прычына змяншэння колькасці леўшуноў — гэта паступовая актывізацыя ролі левага паўшар'я. У старажытнага леварукага чалавека больш актыўным было правае паўшар'е, якому ўласцівыя неўсвядомленыя інстынктыўныя дзеянні, чуццё і інтуіцыя, вобразная памяць, глыбокае пачуццё рытму, гукаў, пахаў, дотыкаў, добрая арыенціроўка ў прасторы. Са з'яўленнем жа прыкмет цывілізацыі многія вышэйпералічаныя ўласцівасці чалавека засталіся незапатрабаванымі і іх пачалі выцясняць больш патрэбныя функцыі левага паўшар'я, якое кіруе правай рукой, — такія, як канкрэтнае мысленне, мова, пісьмо, матэматычныя і аналітычныя здольнасці. Паступова дзіця прыроды ператварылася ў дзіця прагрэсу з актыўным левым паўшар'ем і актыўнай правай рукой.

Акрамя праўшуноў і леўшуноў, існуюць амбідэкстры, якія аднолькава добра валодаюць абедзвюма рукамі, што з'яўляецца вынікам сінхроннага ўмення кіраваць левым і правым паўшар'ямі. Амбідэкстрыя сустракаецца надзвычай рэдка, хоць лічыцца, што чалавека можна ёй навучыць, і лабільнасць мозга азначае вялікую паспяховасць: разумовы і пазнавальны працэсы ідуць у такіх людзей больш лёгка і вынікова.

ЦІ ТРЭБА ПЕРАВУЧВАЦЬ ЛЕЎШУНОЎ?

Мозг складаецца з дзвюх аднолькавых паўсфер, звязаных т. зв. «корпус колосум» — мостам, які ўключае некалькі мільёнаў нервовых валокнаў. Для таго, каб працаваць у поўную сілу, кожнае паўшар'е павінна паспяваць аналізаваць атрыманую інфармацыю, гэтыя звесткі перадаюцца другому паўшар'ю, калі большая частка атрыманага ўжо апрацаваная. У леўшуноў сувязі паміж паўшар'ямі не такія жорсткія, як у «правай» большасці. Таму ў іх інфармацыя ў кары галаўнога мозга апрацоўваецца больш павольна, але гэта не хвароба, а асаблівасць. (У моцнага праўшуна іншыя цяжкасці: жорсткія сувязі паміж паўшар'ямі пакідаюць мала шанцаў на свабоду творчасці, разнастайнасць.) Сярод леўшуноў шмат тугадумаў, хоць вынікі гэтых працяглых разважанняў часта бываюць арыгінальнымі, калі не сказаць больш. У літаратуры часта ўзгадваецца некаторая тупаватасць, якой быццам бы вызначаўся Эйнштэйн у школьныя гады. Будучага бацьку тэорыі адноснасці лічылі «ўмерана здольным», паколькі ён вельмі марудна засвойваў і «пераварваў» новую інфармацыю.

Памылковая думка пра тое, што ляўшун не зусім «нармальны», часам штурхае бацькоў на гвалтоўнае «перароблівание» дзіцяці-леўшуна. Яшчэ не так даўно ў многіх школах такіх дзяцей перавучвалі пісаць правай рукой. Але трэба разумець, што ісці супраць прыроды, умешваючыся ў дзейнасць мозга, вельмі небяспечна. Гэта не толькі траўмуе псіхіку дзіцяці, але можа прывесці да такіх сумных наступстваў, як цяжкасці вымаўлення, заікання, нелюбоў да чытання, затрымка развіцця навыкаў малявання і г.д. Існуюць даследаванні, якія даказваюць, што калі вярнуцца да сваёй прыроды і пачаць пісаць і наогул усё рабіць левай рукой, то ўсе набытыя хваробы праходзяць, а чалавек становіцца здольным творча рэалізавацца.

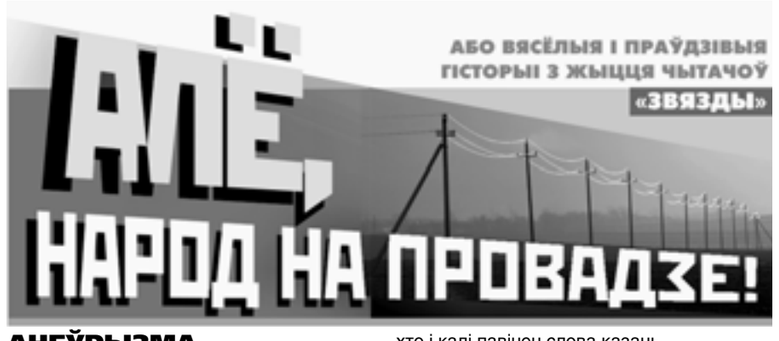

АНЕЎРЫЗМА

Кажуць, пасля бойкі няма сэнсу кулакамі махаць. Магчыма, але ж многія гэта робяць, асабліва — трапіўшы ў бальніцу і спасцігнуўшы, што ў гэтым ніхто не вінаваты, апроч... іх саміх.

— Ну навошта ж я столькі гарэлкі жлукціў?! — рваў валасы адзін з маіх супалатнікаў. — Цягнуў жа як цэмент ваду! І што — гэтай гары хоць крыху ды меней стала? Не!

— А я?.. З курывам... Мужыкі, мала таго што гадамі, дзесяцігоддзямі свае грошы паліў, дык яшчэ ж і здароўе... Ёлупень! За дзень па дзве пачкі цыгарэт выкурваў! А навошта? — каяўся другі.

— І я, мужыкі, і я... Піў, раз, курыў, два, — загінаў пальцы трэці, — да таго ж мне паспаць — гэта, паверце, як прыйдзецца, а вось паесці мне дай! Каб смачна і шмат...

— Бо дурні вы ўсе! — з кута прызнаў наш пяты. — Вось я... Ужо трынаццаць гадоў не палю — кінуў! І п'ю — толькі па вялікіх святах, і толькі дарагі каньяк! Што да ежы, то за правіла ўзяў: ужываю толькі тое, што найменш калорый мае!

Мужыкі сціхлі — запаважалі таго, кутняга. А потым адзін і пытае:

— Слухай, калі ты такі разумны, такі правільны, дык што ты тут робіш? Цябе што — па блаце, здаровага палажылі?

— Не. Інфаркт у мяне.

— Ну вось табе і маеш! — зарагаталі мужыкі, прычым усе, хоць якраз таму, кутняму, што не курыць, не есць, не п'е, і не трэба было, бо назаўтра зрабілі УГД і высветлілі, што ў яго, апроч інфаркту міякарда, анеўрызма на сэрцы «вырасла».

Што гэта такое, ён нам сказаў вобразна («з падачы» ўрачоў): гэта — трылер, маўляў, фільм жахаў! Інфаркт міякарда ў параўнанні з ім, бяскрыўдны дзіцячы «Ералаш».

Мы, вядома ж, сталі спачуваць мужыку, сталі шкадаваць. І адначасова прыкмячаць, што яму пастаянна тэлефануюць нейкія жанчыны — то адна, то другая, што ён з імі буркуе, як кот марцавы — доўга, ціха і як быццам хаваючыся... І што ходзіць да яго не толькі жонка.

— Мужыкі, — выгукнуў неяк адзін з супалатнікаў, — паглядзіце ў акно, пабачце, якая «анеўрызма» да нашага Юркі прыехала!

Усе мы прыпалі насамі да шыбаў — разглядалі. Шчыра скажу: там было на што паглядзець!

Але ж... хутка скончылася. І зусім не абдымкамі. Пайшла тая «лялька» паходкай топ-мадэлі, можна сказаць, з Юркам не развітаўшыся.

Той, мы бачылі, вельмі перажываў, хадзіў страшэнна прыгнечаны. І мы дружна зразумелі, што, відаць, у гэтых яго перажываннях (далёка не першых) і ёсць прычына — і інфаркту, і той анеўрызмы.

А. ЛІПЕНЬ,
Іўеўскі раён.

ШТО ГЭТЫ СВЕТ, ШТО ГЭНЫ!

...Цяпер вяселлі як ладзяць? Запрашаюць пэўных людзей з пэўнымі прыладамі, і яны ўсё робяць. За вас. І за вашы «бабулькі»! Сцэнарый напішуць, тосты размяркуюць, гасцей павітаюць, музыку падбяруць, гаспадароў на Алімп узвядуць... А «капуску» ссеклі, то ўсё — вас ужо і не ведаюць.

А раней жа...

Раней — кожны сам сабе вядучым быў. І веды тыя прымаў у спадчыну: як запрашаць, каго запрашаць, як рассаджваць за сталом, хто і калі павінен слова казаць...

Як у нас, у Лучыне, дык на вяселле, крый божа, было запрашаць на вуліцы! Ці пасадзіць каго не так, як «паложана»... І ў тым, і ў другім выпадку — разрыў дыпламатычных адносін. Потым само святкаванне: галоўны з танцаў — «Барыня». Лепшы музыка той, які грае болей каленцаў. Танцорка — адпаведна тая, якая ўсіх «перагуляе». Абавязковай, можна сказаць, «рытуальнай» была ў Лучыне і бойка.

Гарманістаў выбіралі — і мелі з каго. Плата была не прынятая (гэта ўжо пазней), бо табе ж павага ды і частавацца можна ад пуза... Да таго ж з сабою нешта дадуць.

Дык вось аднойчы...

Было гэта ў 70-х гадах мінулага стагоддзя. Па вёсцы нашай водаправод праводзілі (дарэчы, за сродкі Лучынскага калгаса-мільёншчыка): па ўсіх вуліцах траншэі пракапалі 1,7 м глыбінёю. А тут вяселле. І адзін з гарманістаў, з яго ідучы, вазьмі ды ўваліся.

Дзякаваць богу, нічога ён сабе не пашкодзіў, але ж, бедны, «мякнуўся» так, што на нейкі час мазгі адключыліся.

Першае, што падумаў, калі апрытомнеў — дзе «гірмоні». Памацаў — тут, на ім. І пляшка, што з сабою далі, таксама. Але ж куды ні ткнецца — сцяна! І «цемра — егіпецкая»! Толькі дзесь далёка святло прабіваецца. Невядома — з раю ці з пекла?

Вусцішна дзядзьку стала, дапіў ён тую пляшку і, пакуль не «прызвалі», вырашыў споўніць абавязак свой: зайграў, ва ўсё горла завыў адвітальнае: «По-сле- дний но-нешний де-не-е-е-чек гуляю с вами я, друзья...».

Ды раптам чуе зверху:

— Васіль, а Васіль?..

Ад нечаканасці аж «гірмоні» ўпусціў: ну ўсё, думае, кранты — ужо «прызываюць»...

Падняў галаву — не, як быццам: Ганна гэта, баба з суседняй вуліцы.

— Што і ты памерла? — пытаецца.

— Чаго гэта я памерла? — пакрыўдзілася кабета.

— Ну я ж на тым свеце, а ты са мною гаворыш...

Ганна ж тая першай устала карову даіць, чуе — не то песня, не то плач з-пад зямлі...

Карацей, прыцягнула яна драбіны — падняла чалавека на гэты свет... З «таго».

Ён адразу ж:

— Ганна, за маё збаўленне я табе барыню сыграю! Хоць зараз!

Але зараз не трэба было — недзе ўжо займалі кароў. Так што музыка папоўз дадому.

Што цікава, жонка яго «прапажы» не заўважыла. Дзе быў — не спытала. Яна ўжо прывыкла, што з вяселля муж прыходзіць пад раніцу, а адкуль... Якая розніца — абы прыходзіў!

Соф'я КУСЯНКОВА,
в. Лучын, Рагачоўскі раён.

КАБ НЕ ТОЙ ДУБОК...

Было гэта пасля вайны. У суседстве з намі жылі двое — дзед Кузьма (яму тады за 60 было) і яго жонка — гадоў на 10 старэйшая.

Якую яны гаспадарку трымалі, цяпер не ў памяці. Але ж факт, што недзе ў верасні павёз дзед жыта малоць — у суседнюю вёску, бо ў нашай млына не было. Едзе назад. І з форсам — шмат мяшкоў на калёсах пад с. вязе! А дзень сонечны, можна сказаць, гарачы — захацелася дзеду піць. Спыніў ён на вуліцы каня, злез з воза. Ды якраз ля хаты, дзе маладая ўдавіца жыла. Вынесла яна вады. А далей... Нешта ён ёй сказаў, нешта яна яму... Хто там чуў? Факт, што адзін мех мукі дзед з воза скінуў, а вечарам да той жанчыны ў госці пайшоў — і раз, і другі, і трэці... У чацвёрты — яна яму і кажа: «Можаш хоць кожны вечар прыходзіць, але прынось па вядру мукі».

Карову яна, бедная, трымала, свіней, курэй...

Ну, дзед і зачасціў. Жонцы казаў, што да брата, па справе ідзе.

А муку ў бочцы браў.

Доўга так цягнулася, ці кораткa, але ж неяк той дзед моцна правініўся: ссек дубка на нашай мяжы! Ссек для сваіх патрэб, а садзіў жа яго мой бацька!

Бабуля наша ўсё гэта ўбачыла. Яна ж — змыслая — неяк праведала і пра тую муку (з якой яе бочкі бяруць ды куды нясуць на ноч гледзячы...). І не вытрымала: зазлаваўшыся, усё расказала дзедавай жонцы.

Што ўчыніла тая? Не, не сварку, не развод... Яна вось што прыдумала: з той дзедавай бочкі перасыпала муку ў іншую, а туды насыпала пяску з попелам.

Дзед пад вечар, цямком, вядзерца адтуль зачэрпнуў, у торбу насыпаў, на плячо закінуў ватоўку чыстую наверх і ў госці. Стала тая ўдавіца падарунак прымаць ды і бачыць: не мука там...

Што яна падумала, ніхто не ведае, але ж крыўда вельмі моцнай была, бо схапіла жанчына вядро з вадой ды на таго госця... Ён, бедны, — ходу! А самае крыўднае — уцякае і дапяць не можа: усё ж добра было! За што?

...Пра гэта (хутка і не толькі яму) расказала «вясковае радыё». Яно ж і выснову зрабіла: «Эх, каб не той дубок, яшчэ б доўга грэўся дзядок».

Васіль НЕФІДОВІЧ,
в. Лахаўка, Лунінецкі раён.

ЖЫЦЦЁ ЗАЙЗДРОСНАЕ...

У цяпер ужо далёкім 1967-м мой муж паступіў на індустрыяльна-педагагічны факультэт Гомельскага тады яшчэ інстытута. Сярод аднакурснікаў — адны хлапцы. Ды якія! Некаторыя ўжо адслужылі ў арміі, недзе папрацавалі, былі і жанатыя.

Дык вось, замалёўка з жыцця тых самых першакурснікаў. Раніца, празвінеў званок — пачалася лекцыя. Праз нейкі час — стук у дзверы. На парозе расхрыстаны, ускалмачаны студэнт. Ледзь пераводзячы дух, кажа:

— Добры дзень! Ці можна сесці, Аляксандр Іванавіч?

Той (безумоўна ж, незадаволены) спачатку пытае:

— Ну і чаму ж ты, бацюхна, спазніўся?

— Дык гэта... Ля сценкі спаў, — прызнаецца небарака.

У выкладчыка бровы ўверх, акуляры — наадварот, на кончык носа:

— Ну і што, што ля сценкі? — пытае ён.

— Дык гэта ж...

Студэнт асекся, пачырванеў, потым у вачах яго заскакалі вясёлыя чорцікі і ён пакаянным голасам прамовіў:

— Пакуль я, прабачце, цераз жонку пералез...

Аўдыторыя аж скаланулася ад моцнага мужчынскага рогату...

Хвілін праз колькі ён сціх — пачалася сур'ёзная работа. Але ж напрыканцы яе дзверы зноў адчыніліся. На гэты раз — ужо з размахам, бо ў аўдыторыю куляй уляцеў адзін з другакурснікаў:

— Хлопцы! — закрычаў, — з радзільні пазваніла: у вашага Кавалёва дачка!

Усе позіркі тут жа на бацьку. І з'едлівы голас:

— Партач, сына не мог прыстарацца!

— А сын ужо ёсць, — горда азваўся Кавалёў, — а цяпер во і дачушка...

— Хлопцы, качаць яго!

Шчасліўчыка падхапілі на рукі, падкінулі, злавілі — раз, другі, трэці...

Стары выкладчык стаяў убаку і глядзеў, як побач віруе жыццё — сапраўднае, маладое... І такое зайздроснае!

Дзіна ДУБАДЗЕЛАВА,
в. Леніна, Добрушскі р-н.

Рубрыку вядзе Валянціна ДОЎНАР.

ЗВЯЗДОЎСКАЯ ЎДАЧА ЛЮБОВІ КОРЖЫЧ

Падпіска-2011

ЖЫХАРКА Хоцімска другі раз запар выйграла ў розыгрышы прызоў сярод падпісчыкаў «Звязды» бытавую тэхніку.

З Любоўю Аляксандраўнай Коржыч мы пазнаёміліся яшчэ сёлетняй вясной, калі яна атрымала свой першы прыз ад розыгрышу сярод падпісчыкаў «Звязды» — пыласос. Аказалася, што хоцімская пенсіянерка выпісвае «Звязду» ўжо больш за 20 гадоў.

— За гэты час я прызвычаілася да газеты, лічу яе сваім сябрам, — усміхаецца жанчына. — Многія публікацыі чытаю «ад коркі да коркі» — у рубрыцы «Крынічка», расповеды пра народныя традыцыі Аксаны Катовіч і Янкі Крука. У нашай сям'і і да беларускай мовы прызвычаіліся: мы тут жывём на беларуска-расійскім памежжы, дзе, вядома, найбольш размаўляюць па-руску альбо на «мяшанцы», але я і мае сваякі цяпер больш разумеем і паважаем родную мову.

Першым разам адправіць купон на ўдзел у газетнай латарэі бабулю падгаварыў унук. «Пыласос выдатна працуе,» — паведаміла Любоў Аляксандраўна. І вось новы выйгрыш — кухонны камбайн!

— Я ніколі не была чалавекам, якому шанцуе ў гульнях і латарэях, — расказала жанчына. — Ні разу ў жыцці нічога не выйгравала! І тут так пашанцавала. Не паверыце, я другім разам нават табліцу не глядзела, а потым паштальён прынесла заказны ліст з рэдакцыі. Прычым я даўно марыла менавіта пра электрычную кухонную машыну. У мяне гаспадарка, і калі колем парася, то даводзіцца прасіць у сына камбайн, бо круціць каўбасы рукамі цяжка. А цяпер у мяне свая памочніца, якая абавязкова будзе добра працаваць!

Радасныя размовы пра шанцаванне ў жыцці адданай падпісчыцы прыцягнулі ўвагу наведвальнікаў пошты ў Хоцімску. Жанчыны сталі цікавіцца магчымасцю не толькі выпісаць газету са свежымі навінамі і цікавымі артыкуламі, але і выйграць карысную для дома рэч.

Намеснік начальніка Хоцімскага РУПС Наталля ЗАВАДЗЕЎКІНА і шчаслівая ўладальніца прыза ў розыгрышы сярод падпісчыкаў «Звязды» Любоў КОРЖЫЧ.

— Люба, мы да цябе па кансультацыю прыйдзем: як выпісаць «Звязду» і ўдзельнічаць у розыгрышы! — абяцалі сяброўкі Коржыч.

— Вось гэта наглядная агітацыя! — захапілася **намесніца начальніка Хоцімскага РУПС Наталля ЗАВАДЗЕЎКІНА**. — Мы цяпер шчыруем па падпісцы і будзем імкнуцца, каб было як мага больш чытачоў — «Звязды», адной з самых распаўсюджаных і паважаных газет у краіне. Любоў Аляксандраўна, агітуйце суседак выпісаць «Звязду». І няхай яны выйграюць! Таксама жадаю, каб і вам усміхнулася ўдача трэцім разам!

— Бог Тройцу любіць! — падтрымалі супрацоўніцу пошты хоцімскія жанчыны.

Любоў Коржыч з удзячнасцю прыняла падарунак ад газеты: ён, дарэчы, да надыходзячых святаў, а таксама да дня нараджэння жанчыны 30 снежня. Яна ўсім падпісчыкам «Звязды» і рэдакцыі пажадала добрага здароўя і поспехаў ва ўсіх пачынаннях.

— Якім будзе наш Хоцімск у наступным годзе? — разважае Любоў Аляксандраўна. — Яшчэ прыгажэйшым! У нас тут і так шмат чаго змянілася да лепшага. Можа, за вялікім снегам вы і не заўважылі, але ў нас добрыя дарогі. Ды з Расіяй наладжваюцца адносіны — мы ж тут на самай мяжы. А галоўнае цяпер — добрага Прэзідэнта абраць. Сама я ўжо вызначылася і абавязкова пайду галасаваць!

Ілона ІВАНОВА. Фота аўтара.
Хоцімскі раён.

КЛАС ЭФЕКТЫЎНАСЦІ

Хакей. КХЛ

У чарговым матчы Кантынентальнай хакейнай лігі мінскае «Дынама» наведалася ў госці да чэмпіёна мінулага сезона казанскага «Ак Барса». Гульня паказала, што па сваім майстэрстве, па магчымасці ствараць небяспечныя моманты каля варот суперніка беларусы мала ў чым саступаюць адной з лепшых каманд лігі, але клас праяўляецца менавіта ў невялічкіх дэталях, праз якія і вызначаецца пераможца канкрэтнага матча.

Перад візітам у сталіцу Татарстана галоўнаму трэнеру мінчан Марэку Сікору чарговы раз прыйшлося ўносіць змены ў склад сваёй каманды. Траўмы пераследуюць «зуброў» і нагадваюць пра сябе пасля кожнай гульні. Вось і ў папярэднім паядынку з «Паўночсталлю» пашкоджанне калена выбіла са строю на паўтара месяца аднаго з лідараў «Дынама» цэнтрафорварда Сяргея Варламава.

Беларусы вытрымалі стартавы націск гаспадароў і стварылі адзін з самых небяспечных момантаў за ўсю гульню. Стэфановіч з Сікорам добра распасаваліся ў сярэдняй зоне, і чэшскі форвард моцным кідком прабіў галкіпера «барсаў», але татарстанцаў выратавала перакладзіна. Літаральна праз некалькі абаротаў секундная стрэлкі ўжо абаронца казанцаў Ямелін кідком здалёк патрапіў у штангу варот Эша. Галоўны суддзя матча нават праглядаў відэапаўтор эпізоду, але было добра бачна, што шайба у вароты не трапіла. Але ўжо ў наступнай атацы гаспадары адкрылі лік. Зноў кідок ад сіняй лініі, Эш адбіў гульнявы снарад перад сабою, і славак Марцэл Госа дабіў шайбу ў сетку. «Бела-блакітныя» змаглі адказаць некалькімі небяспечнымі момантамі. Праўда, зраўняць лік не атрымалася.

Другі перыяд прайшоў у роўнай барацьбе з аднолькавымі шанцамі на поспех. Аднак калі «Ак Барс» адзін са сваіх момантаў рэалізаваў — прыгожая атака скончылася магутным кідком Песанена, — то ў дынамаўцаў эфектнасць атак не ператварылася ў эфектыўнасць.

Скараціць адставанне ў беларусаў атрымалася толькі ў пачатку трэцяга перыяду, калі пры гульні ў большасці вызначыўся абаронца Антонаў. Надзея, якая была з'явілася, аднак хутка канчаткова знікла. Некалькі запар памылак «зуброў» у сваёй зоне — якраз тое, што патрэбна гульцам узроўню Марозава і Зарыпава, каб вызначыцца галамі. На рахунку апошняга дубль, які ператварыў лічбы на табло ў 4:1. Напрыканцы сустрэчы каманды яшчэ раз абмяняліся галамі (беларускі на рахунку Кулакова).

«Ак Барс» узяў рэванш за мінскае паражэнне ў верасні, а «Дынама» накіроўваецца ў Екацярынбург, дзе сёння ўвечары будзе супрацьстаяць былому клубу свайго галоўнага трэнера — «Аўтамабілісту».

Яўген ВАРАКСА.

Крымінал, здарэнні

УЗБРОІЎСЯ МАЛАТКОМ І...

Позна вечарам на вул. Чыгуначнай у г. Мікашэвічы на правадніцу станцыі Гомель напаў невядомы і двойчы ўдарыў яе малатком па галаве і руках. Пры гэтым ён паспрабаваў вырваць у жанчыны сумачку.

Нарадам міліцыі быў затрыманы 58-гадовы беспрацоўны з в. Семенча Жыткавіцкага раёна, які здзейсніў той напад. Рабаўнік знаходзіцца ў ізалятары.

Сымон СВІСТУНОВІЧ.

АДКАЗНАСЦІ НЕ ПАЗБЕГНЕ

Паводле інфармацыі з Гродзенскай абласной Дзяржаўтаінспекцыі, у ноч з 3 на 4 лістапада на аўтадарозе Іўе—Воранава велікагрузным аўтамабілем «Вольва» быў смяротна траўмаваны веласіпедыст.

Вадзіцель фуры той жа ноччу выехаў за межы Беларусі. Аднак 8 лістапада яго затрымалі пры ўездзе ў нашу краіну ў пункце пропуску «Казловічы» Брэсцкай вобласці. Вадзіцель сваёй віны не адмаўляў і будзе пакараны згодна з беларускім заканадаўствам.

Барыс ПРАКОПЧЫК.

БАЦЬКА СТРАЛЯЕ, А СЫН ВОЗІЦЬ

Паблізу вёскі Малышы Лідскага раёна дзяржінспектары разам з супрацоўнікамі падраздзялення міліцыі спецыяльнага прызначэння УУС Гродзенскага аблвыканкама спынілі аўтамабіль пад кіраваннем зваршчыка ААТ «Лідсельмаш». А ў машыне — зараджаная паляўнічая зброя.

Было ўстаноўлена, што бацька затрымана, вадзіцель Лідскага дэпо, незаконна здабыў дзвюх казуль. Пры аглядзе яго домаўладання былі знойдзены тры паляўнічыя стрэльбы (у тым ліку дзве незарэгістраваныя) і мяса дзвюх казуль. Шкода ацэненая ў 4,2 мільёна рублёў. Магчымае распачынанне крымінальнай справы.

Сяргей РАСОЛЬКА.

ДЗЯЎЧЫНКУ ВЁЗ КІРОЎЦА?

18-гадовы жыхар Калінкавіч, не маючы пасведчання кіроўцы, бліжэй да ночы вырашыў пракаціцца на аўтамабілі.

На аўтадарозе «Калінкавічы—Брагін—Камарын» каля вёскі Юравічы «Форд Сіеру» павяло направа, і юнак здзейсніў наезд на жалезабетонную агароджу. 13-гадовая пасажырка атрымала цяжкія цялесныя пашкоджанні, а няўдалы кіроўца знік з месца злачынства. Яго хутка знайшлі супрацоўнікі ДАІ каля вёскі Прудок, паведамляюць у прэс-службе УУС Гомельскага аблвыканкама.

Ірына АСТАШКЕВІЧ.

ДОМА НЯМА, ХОЦЬ ФУТРА ШЫКОЎНАЕ, —

разважыла грамадзянка без вызначанага месца жыхарства ў Пружанах і ўкрала футра ў сваёй равесніцы, беспрацоўнай жыхаркі дома па вуліцы Шырмы. Але нядоўга грэлася ў футры за 5 млн рублёў 42-гадовая «лэдзі» бомж, бо была затрымана нарадам міліцыі.

Яна СВЕТАВА.

СВЕДЕНИЯ ОБ ОБЪЕКТАХ РЕСПУБЛИКАНСКОЙ СОБСТВЕННОСТИ, ПОДЛЕЖАЩИХ РАЗГОСУДАРСТВЛЕНИЮ И ПРИВАТИЗАЦИИ

Полное и сокращенное наименование объекта разгосударствления и приватизации, его ведомственная принадлежность	Республиканское унитарное предприятие «2566 завод по ремонту радиоэлектронного вооружения» (РУП «2566 завод по ремонту радиоэлектронного вооружения»), Государственный военно-промышленный комитет	Республиканское унитарное предприятие по строительству мелиоративных и водохозяйственных систем «Пинскводстрой» (РУП «Пинскводстрой»), Министерство сельского хозяйства и продовольствия	Республиканское унитарное предприятие «Автобусный парк г. Гродно» (Государственное предприятие «Автобусный парк г. Гродно»), Министерство транспорта и коммуникаций	Республиканское унитарное предприятие «Гомельский литейный завод «Центролит», Министерство промышленности	Республиканское унитарное предприятие «Гомельтранснефть Дружба» (РУП «Гомельтранснефть Дружба»), Белорусский государственный концерн по нефти и химии	Производственное республиканское унитарное предприятие «Строительно-монтажный трест «Белтопливострой» (ПРУП «Строительно-монтажный трест «Белтопливострой»), Министерство энергетики	Республиканское унитарное предприятие «Дорстройиндустрия» совместно с дочерним унитарным предприятием «Томашгородский камнедробильный завод», Министерство транспорта и коммуникаций
Адрес	222511, Минская область, г. Борисов, ул. Гагарина, 54	225710, г. Пинск, ул. Пушкина, 5	230026, г. Гродно, ул. Победы, 16	246647, город Гомель, ул. Барыкина, 240	246022, г. Гомель, ул. Артиллерийская, 8а	225320, Минская обл., Минский р-н, пос. Колодищи, ул. Чкалова, 51	222750, Минская обл., Дзержинский р-н, г. Фаниполь, ул. Заводская, 1
Вид деятельности объекта разгосударствления и приватизации, укрупненная номенклатура выпускаемой продукции	Производство вооружения и боеприпасов	Водохозяйственное строительство	Перевозки автобусами, техническое обслуживание и ремонт автомобилей, деятельность турагентов, деятельность туроператоров, технические испытания и исследования	Чугунное литье, вторичная переработка металлических отходов и лома	Транспортировка нефти по магистральным трубопроводам	Строительство	Дорожное хозяйство
Планируемые сроки разгосударствления и приватизации	IV квартал 2010 г.	IV квартал 2010 г.	IV квартал 2010 г.	IV квартал 2010 г.	IV квартал 2010 г.	IV квартал 2010 г.	IV квартал 2010 г.
Предполагаемый способ разгосударствления и приватизации	Создание открытого акционерного общества	Создание открытого акционерного общества	Создание открытого акционерного общества	Создание открытого акционерного общества	Создание открытого акционерного общества	Создание открытого акционерного общества	Создание открытого акционерного общества
Орган, осуществляющий разгосударствление и приватизацию данного объекта, и его местонахождение	Фонд «Минскоблимущество» 220039, г. Минск, ул. Чкалова, 5	Фонд «Брестоблимущество» 224006, г. Брест, ул. Ленина, 11	Государственный комитет по имуществу Республики Беларусь 220005, г. Минск, пер. Краснозвездный, 12	Государственный комитет по имуществу Республики Беларусь 220005, г. Минск, пер. Краснозвездный, 12	Государственный комитет по имуществу Республики Беларусь 220005, г. Минск, пер. Краснозвездный, 12	Фонд «Минскоблимущество» 220039, г. Минск, ул. Чкалова, 5	Фонд «Минскоблимущество» 220039, г. Минск, ул. Чкалова, 5
Численность работающих, чел.	537	960	802	1406	1406	567	998
Срок предъявлений претензий	Месяц со дня опубликования	Месяц со дня опубликования	Месяц со дня опубликования	Месяц со дня опубликования	Месяц со дня опубликования	Месяц со дня опубликования	Месяц со дня опубликования
Предполагаемый размер уставного фонда создаваемого ОАО, руб.	13954058800	20974734000	25822306400	39236846000	1010072008000	21745042000	64797752800
Стоимость основных фондов – всего, руб.	7410774817	26707686000	28918267198	28317098593	721800572933	19358471113	64797752800
Площадь земельного участка, занимаемого объектом, га	18,8716	34,6744	7,1659	48,8979	1332,8932	29,8556	203,6712
Наличие принадлежащих предприятию долей (паев, акций) в активах других предприятий, руб.		15200000	23250000	124874216	3536190232	5175000	2586948341
Объекты интеллектуальной собственности в составе нематериальных активов, руб.							
Финансовое состояние объекта, руб. — Балансовая прибыль		2739571000	248620214	2346743629	228247935786	963937000	431662321
Задолженность — кредиторская	12286574060	4533773000	1765041522	14207599822	62 541058815	6084061348	8463499000
Задолженность — дебиторская	3787867008	5050767000	2324747298	1436460001	21166608310	3453021562	1253609211

Полное и сокращенное наименование объекта разгосударствления и приватизации, его ведомственная принадлежность	Транспортно-снабженческое республиканское унитарное предприятие «Белтрансснаб» (УП «Белтрансснаб»), Министерство транспорта и коммуникаций	Производственное республиканское унитарное предприятие «Гомельский электромеханический завод Белорусской железной дороги», Министерство транспорта и коммуникаций	Республиканское унитарное предприятие «Строительный трест № 14» (РУП «Строительный трест № 14») Министерство архитектуры и строительства	Научно- производственное республиканское унитарное предприятие «Алевкурп» (УП «Алевкурп»), Государственный военно-промышленный комитет	Республиканское унитарное предприятие «Минский электромеханический завод» (УП «Минский электромеханический завод») Государственный военно-промышленный комитет	Производственное республиканское унитарное предприятие «МЗОР» (УП «МЗОР»), Министерство промышленности	Научно-исследовательское республиканское унитарное предприятие «НИИ средств автоматизации» (УП «НИИСА»), Государственный военно-промышленный комитет
Адрес	222750, Минская область, Держинский р-н, г. Фаниполь, ул. Заводская, 9а	246014, г. Гомель, ул. Калинина, 22	246003, г. Гомель, ул. Тельмана, 4	г. Минск, ул. П. Бровки, 6-332	г. Минск, ул. Волгоградская, 6-231	г. Минск, ул. Октябрьская, 16	г. Минск, пр. Независимости, 117
Вид деятельности объекта разгосударствления и приватизации, укрупненная номенклатура выпускаемой продукции	Деятельность в области автомобильного, внутреннего водного, морского транспорта (исключая внутриреспубликанские перевозки для собственных нужд); деятельность по обеспечению пожарной безопасности; розничная торговля и общественное питание	Ремонт и техническое обслуживание железнодорожных локомотивов и подвижного состава; производство электрооборудования для двигателей и транспортных средств; монтаж, наладка, ремонт и техническое обслуживание электродвигателей, генераторов и трансформаторов	Строительство; производство изделий из бетона, гипса и цемента; производство строительных металлических конструкций и изделий	Научно-исследовательские и опытно-конструкторские работы	Производство электрооборудования для двигателей и транспортных средств	Машиностроение; производство станков	Научные исследования и разработки в области естественных наук
Планируемые сроки разгосударствления и приватизации	IV квартал 2010 г.	IV квартал 2010 г.	IV квартал 2010 г.	IV квартал 2010 г.	IV квартал 2010 г.	IV квартал 2010 г.	IV квартал 2010 г.
Предполагаемый способ разгосударствления и приватизации	Создание открытого акционерного общества	Создание открытого акционерного общества	Создание открытого акционерного общества	Создание открытого акционерного общества	Создание открытого акционерного общества	Создание открытого акционерного общества	Создание открытого акционерного общества
Орган, осуществляющий разгосударствление и приватизацию данного объекта, и его местонахождение	Фонд «Минскоблимущество» 220039, г. Минск, ул. Чкалова, 5	Фонд «Гомельоблимущество» 246050, г. Гомель, пр. Ленина, д. 3	Государственный комитет по имуществу Республики Беларусь 220005, г. Минск, пер. Краснозвездный, 12	Фонд «Минскгоримущество» г. Минск, пр. Независимости, 8	Государственный комитет по имуществу Республики Беларусь 220005, г. Минск, пер. Краснозвездный, 12	Фонд «Минскгоримущество» г. Минск, пр. Независимости, 8	Государственный комитет по имуществу Республики Беларусь 220005, г. Минск, пер. Краснозвездный, 12
Численность работающих, чел.	79	210	1689	53	1596	724	1174
Срок предъявлений претензий	Месяц со дня опубликования	Месяц со дня опубликования	Месяц со дня опубликования	Месяц со дня опубликования	Месяц со дня опубликования	Месяц со дня опубликования	Месяц со дня опубликования
Предполагаемый размер уставного фонда создаваемого ОАО, руб.	4565748,000	13022178400	27831645600	1250946400	36086600000	33840804000	66442596000
Стоимость основных фондов – всего, руб.	5200025,208	12243120105	37309102075	737390639	31806818478	33459582220	30507125937
Площадь земельного участка, занимаемого объектом, га	3,2356 1,4181	3,9366	30,7602	0,40243	30,3807	12,9615	11,68462
Наличие принадлежащих предприятию долей (паев, акций) в активах других предприятий, руб.		11522235	228037106		421641850		197749275
Объекты интеллектуальной собственности в составе нематериальных активов, руб.						195700	
Финансовое состояние объекта, руб. — Балансовая прибыль	676753964	471334669	1868303973	275991049	5385000000	162568145	15026586000
Задолженность — кредиторская	17996757398	2363312340	13908971789	3226605114	20158652632	10806729367	56062935509
Задолженность — дебиторская	15553240424	1710525861	9398380178	776764816	2447207194	1509030896	14135790038

ЗВЯЗДА
БЕЛАРУСКАЯ ГАЗЕТА
ЗАСНАВАЛЬНІКІ: Савет Рэспублікі Нацыянальнага сходу Рэспублікі Беларусь, Палата прадстаўнікоў Нацыянальнага сходу Рэспублікі Беларусь, Савет Міністраў Рэспублікі Беларусь
РЭГІСТРАЦЫЙНАЕ ПАСВЕДЧАННЕ НУМАР 2 АД 17 ЛЮТАГА 2009 ГОДА.

Галоўны рэдактар У. НАРКЕВІЧ. РЭДАКЦЫЙНАЯ КАЛЕГІЯ: І. БАРАНОЎСКІ, С. ГРЫБ, У. ЗДАНОВІЧ (намеснік галоўнага рэдактара), Н. КАРПЕНКА, Л. ЛАХМАНЕНКА, С. ПРОТАС (намеснік галоўнага рэдактара), С. РАСОЛЬКА, Л. РЫЖАНКОВА (першы намеснік галоўнага рэдактара), Л. СВІДРЫЦКАЯ, А. СЛАНЕЎСКІ (намеснік галоўнага рэдактара), В. ЦЕЛЯШУК, Л. ЦІМОШЫК, І. ШЧУЧЭНКА.
НАШ АДРАС: 220013 г. Мінск, вул. Б. Хмяльніцкага, 10-а.
ТЭЛЕФОНЫ: прыёмная – 287 19 19 (тэл./факс); аддзелаў: пісьмаў — 287 18 64, падпіскі і распаўсюджвання — 287 18 36, 287 18 51, юрыдычнага — 287 19 68, сакратарыята — 292 05 82, адказных за выпуск дадаткаў: «Чырвоная змена» — 292 44 12; «Мясцовае самакіраванне» — 292 21 03, уласных карэспандэнтаў: у Брэсце: 20 37 98, Віцебску: 43 23 74, Гродне: 43 25 29, Гомелі: 40 91 92, Баранавічах: 47 71 94, Магілёве: 32 74 31; бухгалтэрыі: 292 22 03.
http://www.zviazda.by;
e-mail: info@zvyazda.minsk.by
ПРЫЁМ РЭКЛАМЫ тэл./факс: 287 17 79, e-mail: reklama@zvyazda.minsk.by
Аўтары апублікаваных матэрыялаў нясуць адказнасць за падбор і дакладнасць фактаў. Іх меркаванні не заўсёды супадаюць з меркаваннем рэдакцыі. Рэдакцыя па сваім меркаванні адбірае і публікуе адрасаваныя ёй пісьмы. Перадрук матэрыялаў, апублікаваных у «Звяздзе», толькі з дазволу рэдакцыі.
Матэрыялы, пазначаныя гэтым значкам, носяць рэкламны характар. Адказнасць за змест рэкламы нясуць рэкламадаўцы.
Газета аддрукавана ў Рэспубліканскім унітарным прадпрыемстве «Выдавецтва «Беларускі Дом друку». ЛД № 02330/0494179 ад 03.04.2009. 220013, Мінск, пр. Незалежнасці, 79. Выходзіць 250 разоў на год.
Тыраж 33.310. Індэкс 63850. Зак. № 6021. Нумар падпісаны ў 19.30.
М 1 2 3 4 5 6 7 8 9 10 11 12
П 1 2 3 4 5 6 7 8 9 10 11 12

ЗРАБІЦЬ ПРАВІЛЬНЫ ВЫБАР — ГЭТА, ВЯДОМА Ж, «ЮНІК»

На Мінскім гарадскім малочным заводзе № 2 паралельна з вырабам малочных прадуктаў наладзілі ў свой час (больш за 10 гадоў таму) вытворчасць сокаў. Апошнія, пад гандлёвай маркай «Юнік», занялі ўстойлівае месца на рынку, карыстаюцца добрым попытам у спажыўцоў

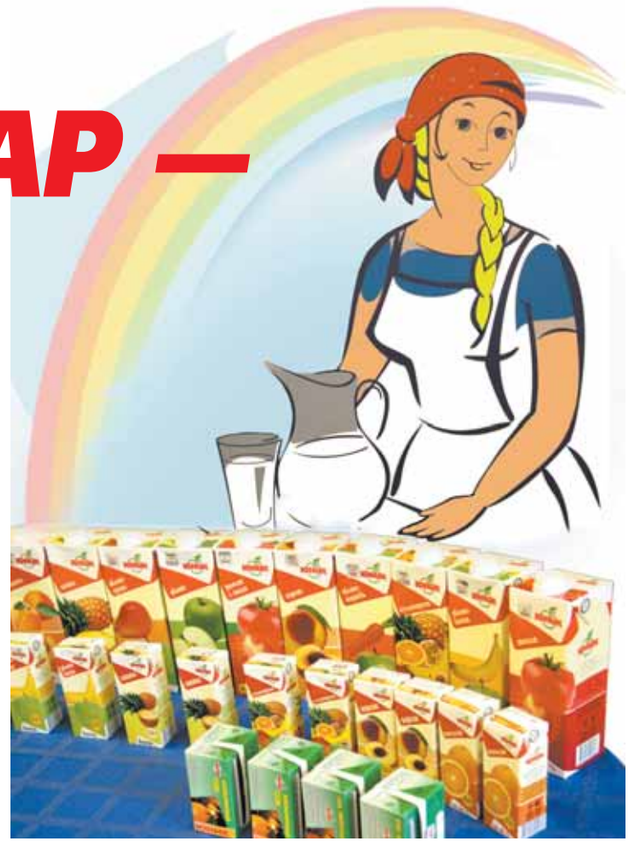

— Чаму мы свае сокі выпускаем пад такой цікавай гандлёвай маркай «Юнік», што гэта назва азначае? — пыталіся на Мінскім гарадскім малочным заводзе № 2. — А «Юнік» — гэта значыць юны, малады, значыць такі сок, які дорыць маладую энергію. Увогуле — добра запамінальная назва, ды і смак — таксама...

Да 400 тон за месяц выпускаюць на Мінскім гарадскім малаказаводзе № 2 менавіта сокаў. Чаму тут у свой час (а было гэта ў 1997 годзе) звярнуліся да сокаў, да гэтай яўна няпрофільнай прадукцыі? Прыгадаем: гэта быў час, калі малакаперапрацоўшчыкі краіны адчувалі востры дэфіцыт зыходнай сыравіны — малака. А аб'ёмаў пры гэтым ніхто не адмяняў, наадварот, яны павінны былі расці. На гармалзаводзе № 2 і вырашылі дапоўніць свае аб'ёмы сокамі, «удакладніць» падобным чынам свой профіль і асартымент. Сокаў на рынку краіны на той час яўна неставала, пры гэтым зыходную сыравіну для іх вырабу можна было набыць без асаблівых праблем. — «Вельмі неблагі атрымаўся дадатак да нашых аб'ёмаў, — кажуць тут цяпер. — І зусім не шкодзіць ён і сёння. Прычым добра гэта і для спажыўца, які на цяперашнім рынку сокаў, ужо непараўнальна багацейшым, мае большую магчымасць выбіраць.

Як часта выбірае спажывец менавіта «Юнік»? Пра гэта пэўным чынам сведчыць ужо вышэйназваная лічба (400 тон за месяц — гэта неблагі аб'ём); увогуле сокі не затрымліваюцца на прадпрыемстве, а па аб'ёмах продажу займаюць у краіне, сярод аналагічнай прадукцыі іншых вытворцаў, адно з вядучых месцаў.

Чым на гармалзаводзе № 2 прываблiваюць спажыўца ў першую чаргу?

Як падкрэсліваюць яго спецыялісты, у першую чаргу тым, што тут не дадаюць у свае сокі розных кансервантаў, араматызатараў, загушчальнікаў і іншых модных цяпер у свеце штучных кампанентаў. Модных у тым ліку і ў расійскіх вытворцаў, сокі якіх (варта звярнуць на гэта ўвагу) таксама шырока прадстаўленыя на нашым рынку. Праўда, тыя ж кампаненты не дазволеныя айчыннымі стандартамі. Словам, гэта як быццам і не з'яўляецца асаблівай заслугай гармалзавода № 2. Затое тут адназначна могуць пахваліцца сваім шырокім асартыментам, пры гэтым не толькі тым асартыментам, які атрымліваюць з замежнай канцэнтраванай сыравіны (а яна завозіцца як з краін постсавецкай прасторы, так і з Ізраіля, Бразіліі, Венесуэлы, Тайланда), але і асартыментам з сыравіны айчыннага паходжання, у прыватнасці з яблычнага і маркоўнага пюрэ. Цяпер на гармалзаводзе № 2 выпускаюць 15 відаў розных сокаў і нектараў, а з цягам часу збіраюцца пашырыць свой асартымент яшчэ больш.

На гармалзаводзе № 2 пры вырабе сокаў выбіраюць найбольш ашчадны тэхналагічны, тэрмаапрацоўчы рэжым. Зразумела, гэта робіцца для таго, каб максімальна захаваць у соках усе вітаміны і мікраэлементы. Спецыяльную падрыхтоўку праходзіць вада (дарэчы, яе бяруць тут з уласнай глыбіннай свідравіны), якая выкарыстоўваецца ў працэсе. На завод паступае канцэнтраваны сок, і, зразумела, яго трэба давесці да яго ранейшага стану, або, прасцей кажучы, — разбавіць вадой. Але гэта павінна быць вада, падкрэсліваюць на заводзе, якая па сваім складзе максімальна адпавядала б той прыроднай вадзе, якая першапачаткова ўтрымлівалася ў садавіне, гэта значыць, яна павінна быць карпатліва ачышчанай, без лішніх солей кальцыю, жалеза і іншых, не ўласцівых для ранейшай, пладовай, вады прымесяў.

Якасць зыходнай сыравіны — гэта яшчэ адзін кірунак прадпрыемства ў барацьбе за спажыўца.

— Цяпер нялёгка ўтрымацца на рынку. Вядома, шмат што тут залежыць ад цаны. Тым не менш, мы, напрыклад, не імкнёмся набываць больш танную, а значыць і менш якасную сыравіну, каб потым лягчэй было маніпуляваць цаной. Гэта не наш шлях; з дрэннай сыравіны добрага соку не зробіш, — падкрэсліваюць на прадпрыемстве.

Сучаснага спажыўца вабіць не толькі «змест» прадукту, але і яго знешняя форма, упакоўка.

— Цяпер любы прадукт трэба ўмела пазіцыянаваць, умела падаць, прапанаваць, у прыгожай зручнай «адзежцы» — ад гэтага цяпер на 50 працэнтаў залежыць поспех у яго продажы, — падкрэсліваюць таксама на прадпрыемстве. Ужо зразумела, пытанні сучаснага дызайнерскага афармлення прадукцыі тут таксама не з'яўляюцца другараднымі.

Ужо адзначаўся асартымент. Сёлета яго тут абнавілі трыма новымі відамі. Пры гэтым на прадпрыемстве асаблівую ўвагу спажыўца звяртаюць на сок яблычны з мякаццю, які параілі выпускаць медыкі. Гэты сок утрымлівае вялікую колькасць пекціну, а апошні, варта нагадаць, вельмі добра выводзіць з арганізма чалавека цяжкія металы, іншыя шкодныя рэчывы.

* * *

Сёлета, не так даўно, Мінскі гармалзавод № 2 адзначыў 45-годдзе з дня свайго заснавання. З добрымі вынікамі падышлі тут да свайго ўнутрызаводскага свята. На прадпрыемстве падкрэсліваюць: год быў удалы, яшчэ месяц таму выканалі прагнозныя паказчыкі пяцігодкі.

Зразумела ўжо, што асноўная спецыялізацыя прадпрыемства — перапрацоўка малака (дарэчы, многія ведаюць Мінскі гармалзавод № 2 па яго назве «Малочны гасцінец»). Тут выпускаюць практычна ўсе віды малочнай прадукцыі, у тым ліку і некалькі відаў цвёрдых сыроў. Пры гэтым на прадпрыемстве асабліва ганарацца сваім сырам «Сталічны», попыт на які заўсёды павышаны. Асаблівы ўхіл таксама на выпуск стэрылізаванага малака, якое мае працяглыя тэрміны захоўвання (да 4 месяцаў), і прадуктаў тварожнай групы. З апошніх спажыўцам асабліва даспадобы ўзбітыя тварожныя дэсерты з рознымі пладова-ягаднымі напаўняльнікамі. Гэтую групу, падкрэсліваюць на прадпрыемстве, тут больш за ўсё будуць развіваць і далей.

Прадукцыяй прадпрыемства ў значнай ступені забяспечваюцца сталічныя бальніцы, дзіцячыя садкі, школы. 40 працэнтаў прадукцыі экспартуецца.

З 2003 года прадпрыемства распачало карэнную рэканструкцыю сваёй вытворчасці, якая цяпер падыходзіць да свайго завяршэння. Рэканструкцыя, вядома, прынесла з сабой новыя тэхналогіі, а разам з тым значна больш высокую культуру вытворчасці, пераход да аўтаматызавана-камп'ютарнага кіравання ёю. Сёлета на прадпрыемстве шмат папрацавалі над канчатковым укараненнем тут, на ўсіх вытворчых участках, сістэмы ХАСП, рэалізацыя прынцыпаў якой забяспечвае поўную бяспеку харчовай прадукцыі для спажыўца. Яшчэ раней Мінскі гармалзавод № 2 атэставаны на адпаведнасць яго сістэмы кіравання якасцю патрабаванням міжнародных стандартаў ІСО 9001.

* * *

Мінскі гармалзавод № 2 мае вялікую калекцыю розных узнагарод за сваю прадукцыю. Зусім нядаўна, па выніках традыцыйнага рэспубліканскага конкурсу, на якім ацэньваюцца прадукты харчавання, прадпрыемства атрымала чарговыя ўзнагароды — на тры віды сваёй прадукцыі.

УНП 100011258.

НАШ АДРАС:
ААТ «Гармалзавод № 2»
220102, РБ, г. Мінск,
пр. Партызанскі, 170.
Тэл./факс 017 244 67 93.
e-mail: gmz2@nsys.by
http:\\www.gmz2.by

ГАЛОЎНЫЯ ПРАВІЛЫ БУДАЎНІЦТВА ХАТЫ

Перш чым пачаць будаўніцтва хаты, трэба было вызначыцца з тым колам людзей — знаўцаў сваёй справы, — якія будуць узводзіць зруб. Шматвяковыя традыцыі нашых продкаў прадугледжвалі:

- Не запрашаць людзей, якія ўдзельнічалі ў будаўніцтве тых хат, у якіх праз некаторы час здарылася няшчасце (пажар, смерць і інш.).
- Калі ў новай хаце адна за адной здаралася некалькі смерцяў, то ў гэтым фатальным збегу акалічнасцяў маглі западозрыць «нячыстых» на рукі цесляроў.
- Беларускія этнографы канца XIX ст. адзначалі, што на працягу закладкі першага вянка да цесляроў прад'яўляліся асаблівыя патрабаванні. Яны не павінны былі дапускаць ніякіх сточванняў, нельга было біць па бервяне абухом ці пакідаць сякеру, убітую лязом у палена. Першы вянок мадэляваў падзеі і характар будучага жыцця ў гэтай хаце, таму гэта быў самы ўдалы момант, каб або пажадаць гаспадарам поспеху і дабрабыту, або «закласці» радавы праклён.
- Для таго, каб залагодзіць, уласкавіць цесляроў, адразу пасля закладзін першага вянка для іх рабілі частаванні. Акрамя гэтага, пачастунак меў абрадавы характар: святочны стол ставілі ў чырвоным куце будучай хаты.
- Перад тым як пачаць абрадавую трапезу, гаспадары і майстры чыталі малітву, хрысціліся, потым цесляры налівалі чарку і прыгаворвалі: «Гаспадарам — на добрае здароўе, хаце — святло, спакой, багацце. У імя Айца і Сына і Святога Духа».
- Сведчаннем таму, што будаўніцтва хаты бачылася актам стварэння свету, паслядоўнае злучэнне бярвенняў было толькі вакол своеасаблівай сусветнай восі — бярозкі, пастаўленай у цэнтры будучай хаты. Падобны тэхналагічны ход, абумоўлены прынцыпам руху сонца — злева направа — выкарыстоўваўся і ў шэрагу іншых сітуацый:

— менавіта так мужчыны ўзводзілі стог сена: спачатку клалі паддон, потым ставілі жэрдку, вакол якой (зноў-такі па кірунку руху сонца) круг за кругам (вянок за вянком) вырастала дрэва жыцця, якое падтрымлівала існаванне хатняй жывёлы на працягу зімы;

— так складалі дровы ў кастры;

— узводзілі зруб студні.

- Гэтая ж скіраванасць дзеянняў ляжала ў аснове вясельнай імпрэзы — стварэнні/будаўніцтве новай сямейнай пары: на працягу ўсяго вяселля перад маладымі стаяла ўпрыгожанае рознакаляровымі стужкамі дрэўца, а заходзіць і выходзіць з-за вясельнага стала маладыя павінны былі толькі па ходзе сонца, тым самым рухаючыся вакол рытуальнага дрэва.

Аксана КАТОВІЧ, Янка КРУК.

ЦУМ «Минск»
Отличное предложение! К Новому году!
- при покупке ювелирного изделия **свыше 500 000 рублей** детской одежды **свыше 300 000 рублей** детской обуви **свыше 100 000 рублей** – **ПОДАРОК!**
- при покупке косметических средств тм **«Garnier Color Naturals», «Cot 2b», «SYOSS», «GLISS KUR», «Himalaja Herbals», «Gosh», «Flormar»** – **ПОДАРОК!**

Телевизоры «Горизонт» ЖКИ:
22 LCD 825 D Touch **813 600 рублей**
22 LCD 825 Definia **901 740 рублей**
24 LCD 825 DM **1 075 310 рублей**
32 LCD 826 Glossy **1 559 400 рублей**
СКИДКА на телевизоры «Samsung», «Panasonic», «Philips», «Sony» – **20%**
Ждём Вас по адресу: г. Минск, пр. Независимости, 54.
УНН 100346874.

Экс-мэра г. Ліды **Уладзіміра ЛОГАША**, шчырага прыхільніка беларушчыны і «Звязды», віншую з днём нараджэння. Здароўя і шчасця табе, дарагі зямляк!

А. ЖАЛКОЎСКІ, *г. Ліда.*

СКАНВОРД + СУДОКУ

Склаў Яўген ЛЯХАЎ.

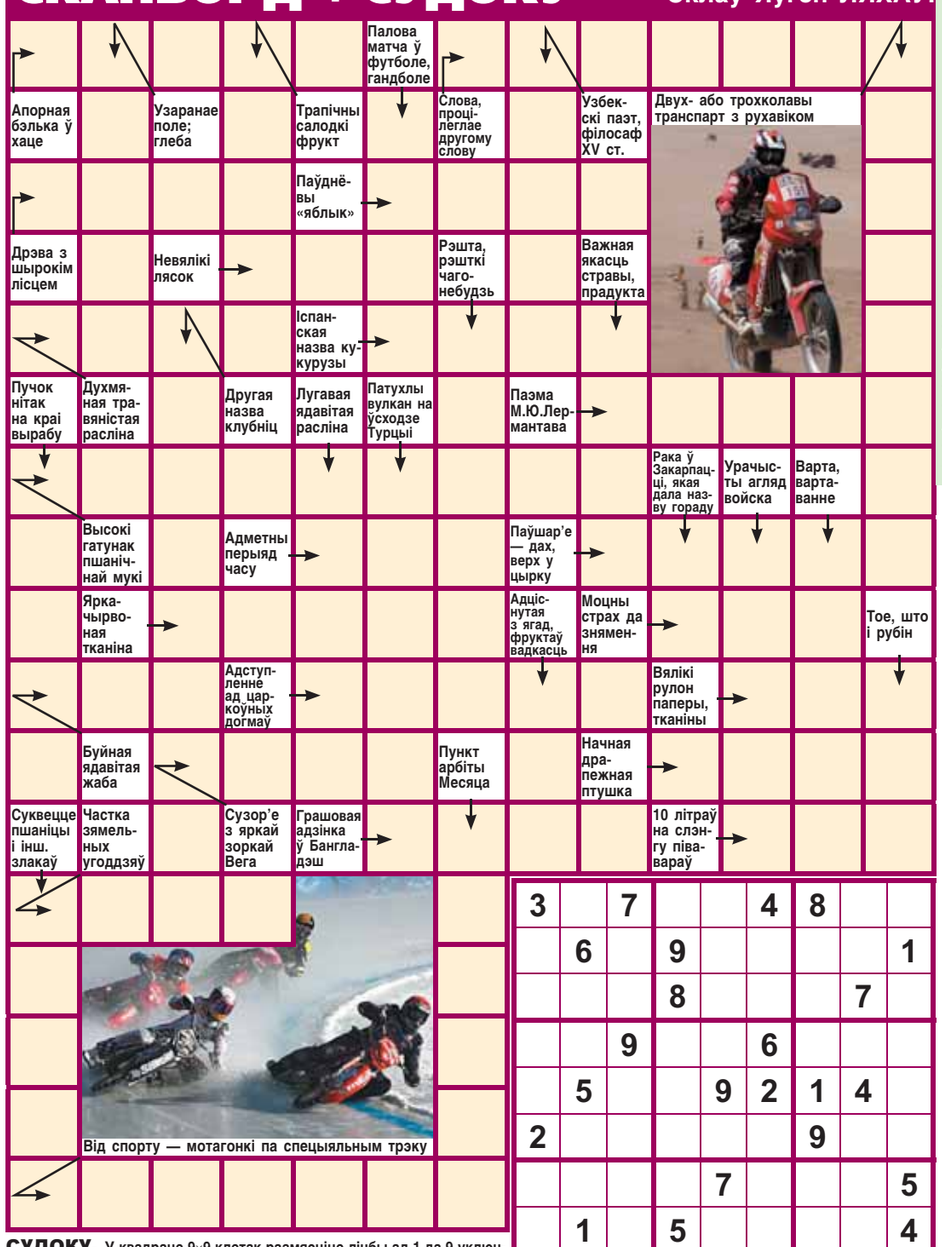

СУДОКУ. У квадраце 9×9 клетак размясціце лічбы ад 1 да 9 уключна такім чынам, каб у кожным радку, кожным слупку, у блоках 3×3 клеткі, абмежаваных тлустай лініяй, кожная лічба сустракалася толькі адзін раз, без паўтораў.

3		7			4	8		
	6		9					1
			8				7	
		9			6			
	5			9	2	1	4	
2						9		
				7				5
	1		5					4
5		2			8	6		

Адказы на сканворд + судоку.
Па гарызанталі: Трама. Антонім. Кубэ. Анва. Гай. Мята. Маіс. «Мышыпы». Кручэтка. Эра. Кулаг. Кумач. Жах. Ага. Евась. Рот. Ліра. Сава. Така. Дзн. Кіні. Спідзэн. **Па вертыкалі:** Кугас. Колас. Рагна. Трубка. Мангра. Чэмер. Таім. Апарат. Астача. Анагей. Наані. Сок. Смак. Уж. Парад. Ахова. Матацыкл. Лан. **Слова:** аджаві гл. у таблцы.

Усміхнемся

Акцыя ў паліклініцы: прыйдзіце да нас у брудным абутку і атрымаеце ад прыбіральшчыцы накірунак да стаматолага без чаргі.

☺

— Штосьці ў апошні час ты вельмі нервуешся, што здарылася?

— У мяне дрэнныя прадчуванні.

— Што такое?

— Мая былая жонка развялася ў трэці раз і зноў выйшла замуж за свайго першага мужа. А я быў другім...

☺

Калі чытаць «Муму» пад музыку Селін Дыён, дык плакаць хочацца ў 2 разы больш...

☺

— Доктар, у мяне дэпрэсія.

— У вашым выпадку лепшае — з галавой акунуцца ў працу.

— Але, доктар, я ж замешваю бетон!

☺

Два выкладчыкі ў сталоўцы. Адзін штосьці рэжа нажом і раптам скідвае яго са стала.

— О, хтосьці прыйдзе!

— А нож тупы?

— Тупы.

— Значыць, зноў студэнт на пераздачу...

СЁННЯ

Сонца

	Усход	Захад	Даўжыня дня
Мінск —	8.16	15.48	7.32
Віцебск —	8.13	15.30	7.17
Магілёў —	8.07	15.38	7.31
Гомель —	7.55	15.43	7.48
Гродна —	8.30	16.04	7.34
Брэст —	8.22	16.13	7.51

Месяц
Першая квадра 13 снежня.
Месяц у сузор'і Вадалея.

Імяніны
Пр. *Аляксея, Барыса, Васіля, Захара, Івана, Мікалая, Рамана, Сяргея, Усевалада, Якава.*
К. *Марыі, Юліі, Андрэя, Даніэля, Рыгора.*

Фота Марыі ЖЫЛІНСКАЙ.

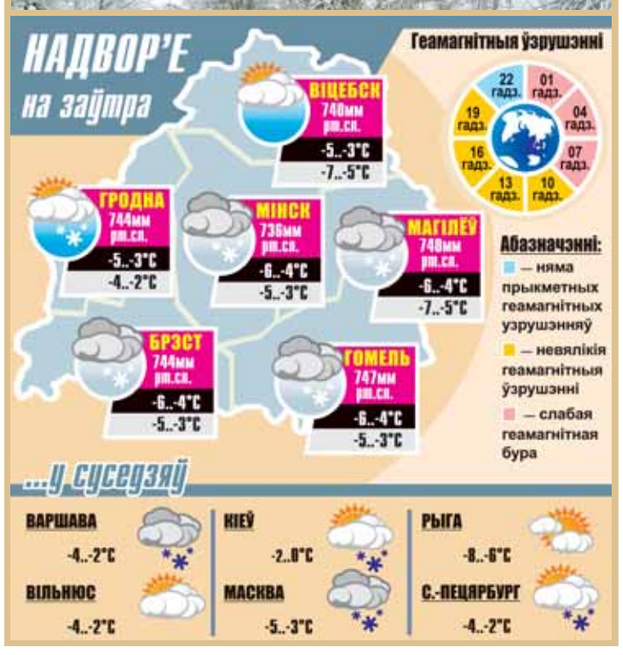

Прэм'ера

Наша «Сонечка», альбо «Злачынства і пакаранне»: беларускі варыянт

Забойца раскалоўся... Бо цяжка жыць з чорным сумленнем, нават калі чалавек упэўнены, што ён не «стварэнне дрыжачае, а права мае». Гэта даводзіў Дастаеўскі яшчэ ў пазамінулым стагоддзі — на прыкладзе свайго героя Радзівона Раскольнікава. Гэта ведаем мы ўсе яшчэ са школы, калі вывучалі раман.

Аднак беларускі драматург Алена Папова, якая напісала паводле рамана Дастаеўскага «Злачынства і пакаранне» п'есу, назвала яе «Сонечка». Бо менавіта гэтая гераіня, на погляд аўтара, імкнецца жыць па хрысціянскіх запаветах. І нягледзячы на тое, што жыццё кінула Сонечку ў вір граху, прымусіўшы гандляваць сабой, у душы жанчыны жыве чысціня і любоў. І жаданне дапамагчы Раскольнікаву, які пакутуе, магчыма, значна больш ад таго, што пераступіў мяжу, забіўшы бабульку-ліхвярку. Сонечка вырашае застацца з ім і ратаваць яго сваёй любоўю. Бо чалавек можа вырашыць, што надзеі на ратаванне няма зусім, у той час калі жыццё гаворыць: яна побач, яна з намі і ў нас саміх.

«Сонечка» Алены Паповай (паводле Дастаеўскага) пастаўлена ў Рэспубліканскім тэатры беларускай драматургіі. Да яго выхаду спрычыніліся рэжысёры Валерый Анісенка і акцёр Ігар Сігоў, які тут праявіў свае рэжысёрскія амбіцыі і прапанаваў пластычнае вырашэнне сцэн. Аўтарам музыкі стаў Уладзімір Кандрусевіч, над сцэнаграфіяй працавала Валянціна Праўдзіна.

Ларыса ЦІМОШЫК.

Ведай нашых!

РАСІЙСКІЯ ЗАЛЫ ДЛЯ БЕЛАРУСКАЙ «ЛЯВОНІХІ»

А яшчэ танец «Лянок» ды харэаграфічныя кампазіцыі «Крывічы», «Сон-трава» пакажа Дзяржаўны ансамбль танца Беларусі нашым суседзям. Прычым 10 снежня беларускія артысты выступяць у Маскве на прэстыжнай сцэне — у канцэртнай зале імя Чайкоўскага (дарэчы, ужо другі раз сёлета). Пакараць сэрцы масквічоў збіраюцца праграмай «З Беларусі з любоўю», у якую ўвайшлі ўсе апошнія прэм'еры. Гэты канцэрт пройдзе пры падтрымцы Пасольства Рэспублікі Беларусь у Расійскай Федэрацыі.

Але ўжо 12 снежня калектыў апынецца ў глыбіні Сібіры — там чакае прывітанне ад беларускіх калег Краснаярскі дзяржаўны акадэмічны ансамбль танца Сібіры, які адзначае 50 гадоў існавання. Дарэчы, у Краснаярску прыйдзецца не толькі танцаваць. Напрыклад, мастацкі кіраўнік нашага калектыву, народны артыст Беларусі Валянцін Дудкевіч возьме ўдзел у навуковай канферэнцыі, дзе будзе абмяркоўвацца «новае харэаграфічнае мысленне». Як яно ўвасабляецца на сцэне? Можа, пасля расійскага ваяжу нам пакажуць гэта і дома.

Ларыса ЦІМОШЫК.