WWW.ZVIAZDA.BY — на 12 гадзін раней

Родная газета на роднай мове

ЗВЯЗДА

БЕЛАРУСКАЯ ГАЗЕТА

14 СТУДЗЕНЯ 2011 г. ПЯТНІЦА № 7 (26871)

Кошт 650 рублёў

ВЫДАЕЦЦА З 9 ЖНІЎНЯ 1917 г.

У ВЫХАДНЫЯ НА ПОЎНАЧЫ КРАІНЫ МАРАЗЫ ДА МІНУС 20

СЁННЯ тэрыторыя Беларусі будзе пад уплывам павышанага ціску, аднак уначы па ўсходзе, а ўдзень па паўднёвым захадзе пройдзе і мокры снег, паведаміла рэдакцыі начальнік аддзела метэаралагічных прагнозаў Рэспубліканскага гідраметцэнтра Мінпрыроды Людміла ПАРАШЧУК.

Удзень на паўднёвым захадзе слабы галалёд. Уначы і раніцай месцамі туман. На дарогах галалёдзіца. Уначы — 1—7 марозу, пры праясненнях — да мінус 10, удзень 0—мінус 6, на паўднёвым захадзе — да плюс 2. У суботу ўдзень на паўднёвым захадзе чакаецца мокры снег. Тэмпература ўначы мінус 5—12, на паўночным усходзе пры праясненнях — да мінус 15—18, удзень — 4—11 марозу. А вось на паўднёвым захадзе Брэсцкай вобласці будзе мокры снег з дажджом, месцамі туман, галалёд. Тэмпература на працягу сутак ад мінус 2 да плюс 2. На дарогах галалёдзіца.

У нядзелю да нас завітае арктычны холад. Месцамі туман, галалёд і галалёдзіца. Уначы падмарозіць да 7—14, на паўночным усходзе пры праясненнях да мінус 17—20, удзень — 4—11 марозу. Толькі на паўднёвым захадзе ўначы 0—мінус 5, удзень — ад мінус 2 да плюс 3.

Сяргей КУРКАЧ.

ПРЭЗІДЭНТ ЕГІПТА ПАВІНШАВАЎ АЛЯКСАНДРА ЛУКАШЭНКУ З ПЕРАВЫБРАННЕМ НА ПРЭЗІДЭНЦКІ ПОСТ

Аляксандра Лукашэнку з перавыбраннем на пост Прэзідэнта Рэспублікі Беларусь павіншаваў Прэзідэнт Арабскай Рэспублікі Егіпет Мухамед Хосні Мубарак. Аб гэтым БЕЛТА паведамілі ў прэс-службе беларускага лідара. «Жадаю Вам усялякіх поспехаў у ажыццяўленні важных задач і забеспячэнні прагрэсу і працвітання, да якога імкнецца Ваш народ», — адзначыў Мухамед Хосні Мубарак.

НАЦБАНК БЕЛАРУСІ ДАРУЧЫЎ БАНКАМ ПРАПРАЦАВАЦЬ ПЫТАННЕ АБ ЗНІЖЭННІ СТАВАК ПА РАНЕЙ ВЫДАДЗЕНЫХ КРЭДЫТАХ ЮРЫДЫЧНЫМ АСОБАМ

Нацыянальны банк Беларусі патрабуе ад банкаў прапрацаваць пытанне аб магчымасці зніжэння працэнтных ставак па крэдытах, раней выдадзеных прадпрыемствам рэальнага сектара эканомікі. Адпаведнае рашэнне змяшчаецца ў пісьме Нацбанка для банкаў Беларусі, паведамілі карэспандэнту БЕЛТА ў галоўнай банкаўскай установе краіны. Аб прынятых рашэннях Нацбанк просіць банкі праінфармаваць да 14 студзеня. Паводле звестак Нацбанка, сярэдняя поўная працэнтная стаўка па крэдытах юрыдычным асобам у нацыянальнай валюце ў кастрычніку 2010 года склала 11 працэнтаў гадавых супраць 19,4 працэнта ў студзені 2010 года, па крэдытах у СКВ — 8,5 працэнта і 11,6 працэнта адпаведна.

ДЗЕЯННІ БЕЛАРУСКАГА БОКУ ВЫЗНАЧАЮЦЦА ПАТРАБАВАННЯМІ ЗАКОНА І АГУЛЬНАПРЫНЯТЫМІ Ў СУСВЕТНАЙ ПРАКТЫЦЫ ПРАВАВЫМІ НОРМАМІ

Аб гэтым заявіў начальнік упраўлення інфармацыі — прэс-сакратар МЗС Беларусі Андрэй Савіных, адказваючы на пытанне аб рэакцыі беларускага боку на заяву Камітэта міністраў Савета Еўропы, паведамілі карэспандэнту БЕЛТА ў прэс-службе знешнепалітычнага ведамства.

«Мы ўважліва азнаёміліся з заявай Камітэта міністраў. Гэты дакумент пацвярджае неабходнасць далейшага ўзаемадзеяння з нашымі партнёрамі для фарміравання правільнага пункту гледжання на падзеі, якія адбыліся ў Мінску, — адзначыў начальнік упраўлення інфармацыі МЗС Беларусі. — Мы таксама хацелі б падкрэсліць, што дзеянні беларускага боку поўнасцю вызначаюцца патрабаваннямі закона і прававымі нормамі, якія адпавядаюць агульнапрынятым сусветнай практыцы».

ПРАЦЭДУРА АФАРМЛЕННЯ СПАДЧЫНЫ НА ПАБУДАВАНЫЯ ДА МАЯ 2003 ГОДА САДОВЫЯ ДОМІКІ І ГАРАЖЫ СПРОШЧАНА Ў БЕЛАРУСІ

Аб гэтым паведамілі карэспандэнту БЕЛТА ў Дзяржаўным камітэце па маёмасці.

Размова ідзе аб афармленні спадчынных правоў на садовыя домікі, гаражы (пры ўмове, што фінансаванне будаўніцтва гаражоў не ажыццяўлялася гаражнымі кааператывамі), пабудаваныя да 8 мая 2003 года і не зарэгістраваныя ў тэрытарыяльнай арганізацыі па дзяржаўнай рэгістрацыі нерухомай маёмасці, праваў на яе і здзелак з ёй.

Такая норма замацавана ў пастанове № 129/80 «Аб некаторых пытаннях пацвярджэння права ўласнасці на садовыя домікі, гаражы» Міністэрства юстыцыі і Дзяржкаммаёмасці. Дакумент зарэгістраваны ў Нацыянальным рэестры прававых актаў Рэспублікі Беларусь 3 студзеня 2011 года.

Згодна з гэтай пастановай выдача пасведчанняў аб праве на спадчыну адносна названых аб'ектаў будзе магчыма на аснове даведак садоўніцкага таварыства або гаражнага кааператыва, якія пацвярджаюць прыналежнасць спадчыннадаўцу садовага доміка або гаража, а таксама змяшчаюць іншую прадугледжаную пастановай інфармацыю.

У выпадку, калі такая даведка адсутнічае, прадугледжваецца магчымасць выдачы пасведчання аб праве на спадчыну на будаўнічыя матэрыялы і іншую маёмасць, з якіх створаны або ствараюцца такія садовыя домікі, гаражы. Для гэтага неабходна будзе пацвердзіць правы ўласнасці памерлага грамадзяніна на будаўнічыя матэрыялы і іншую маёмасць з дапамогай спадчыннай справы, у тым ліку ўступіўшым у законную сілу рашэннем суда аб устанаўленні факта прыналежнасці спадчыннадаўцу будматэрыялаў і іншай маёмасці.

Такія пасведчанні аб праве на спадчыну, таксама як і пасведчанні аб праве ўласнасці на такую маёмасць, нажытую мужам і жонкай у перыяд шлюбу, на імя перажыўшага (былога) мужа (жонкі) аб памерлага (былога) мужа (жонкі), у адпаведнасці з пастановай могуць з'явіцца падставай для дзяржрэгістрацыі ў тэрытарыяльнай арганізацыі. Акрамя таго, пры ўмове адсутнасці спрэчкі і наяўнасці дакументаў, якія пацвярджаюць прыналежнасць садовага доміка, гаража спадчыннадаўцу на праве ўласнасці, сумесная пастанова Мінюста і Дзяржкаммаёмасці № 129/80 выключае неабходнасць для спадчыннікаў звяртацца ў суд для прызнання за імі ў парадку спадчыны права ўласнасці на будматэрыялы і іншую маёмасць, з якіх створаны або ствараюцца прыналежныя спадчыннадаўцу садовыя домікі, гаражы, пабудаваныя да 8 мая 2003 года і не зарэгістраваныя ў тэрытарыяльнай арганізацыі па дзяржаўнай рэгістрацыі нерухомай маёмасці, праваў на яе і здзелак з ёй. У Дзяржкаммаёмасці растлумачылі, што з мая 2003 года ў Беларусі дзейнічае закон «Аб дзяржаўнай рэгістрацыі нерухомай маёмасці, правоў на яе і здзелак з ёй». Таму пастанова датычыцца афармлення спадчыннага права на маёмасць, пабудаваную да 8 мая 2003 года, калі гэтага закона яшчэ не было.

Фота Анатоля КЛЕШЧУКА.

«САМЫ ДЗІЦЯЧЫ АБУТАК» — НАПЯРЭДАДНІ МАРАЗОЎ!

«Прамая лінія»

ШТО РАБІЦЬ, КАЛІ ПАДАЕ ЗРОК?

Якія хваробы пагражаюць вачам, як засцерагчыся ад іх і што рабіць, калі вы пачалі бачыць горш? На гэтыя і іншыя пытанні падчас нашай «прамой лініі» адкажа **кандыдат медыцынскіх навук, дацэнт кафедры афтальмалогіі Беларускай медыцынскай акадэміі паслядыпломнай адукацыі Галіна Раманаўна СЯМАК.** «Прамая лінія» — **21 студзеня**, у пятніцу, з **12.00** да **13.30** па тэлефонах **8(017) 292 38 92** і **292 38 21**. Папярэднія пытанні можна пакінуць па нумарах **8(017) 287 18 29** і **287 18 36**.

АТ «Аўтарадыё» страціла права наземнага эфірнага тэлерадыёвяшчання за публічныя заклікі да экстрэмісцкай дзейнасці

У ходзе пасяджэння Рэспубліканскай камісіі па тэлебачанні і радыёвяшчанні, якое адбылося 11 студзеня, было анулявана рашэнне камісіі ад 13 сакавіка 2009 года аб прадастаўленні ЗАТ «Аўтарадыё» права наземнага эфірнага тэлерадыёвяшчання, паведамілі карэспандэнту БЕЛТА ў Міністэрстве інфармацыі. «Падставай для гэтага дзеяння стала невыкананне ЗАТ «Аўтарадыё» заяўленай ва ўстаноўленым парадку творчай канцэпцыі наземнага эфірнага тэлерадыёвяшчання радыёпраграмы «Радыёстанцыя Аўтарадыё», а таксама парушэнне названай FM-радыёстанцыяй патрабаванняў заканадаўства аб сродках масавай інфармацыі». Парушэнне патрабавання закона «Аб сродках масавай інфармацыі» выявілася ў распаўсюджванні ў эфіры радыёпраграмы «Радыёстанцыя Аўтарадыё» інфармацыі, якая змяшчала публічныя заклікі да экстрэмісцкай дзейнасці.

ХРОНІКА АПОШНІХ ПАДЗЕЙ

АСАНДЖ: КАМПРАМАТ НА СМЕРЦЬ

Заснавальнік скандальнага сайта WikiLeaks Джуліян Асандж распавёў аб «страховачных» дакументах, якія ў яго ёсць. Сакрэтныя паперы ён гатовы апублікаваць у тым выпадку, калі з ім або яго рэсурсам што-небудзь здарыцца.

У інтэрв'ю часопісу The New Statesman «кароль кампрамату» паведаміў, што ў яго ёсць небяспечны сюрпрыз не толькі для ўрада ЗША. Сакрэты датычацца медыямагната Руперта Мэрдака. Па словах кіраўніка WikiLeaks, у яго ёсць 504 дыпламатычныя дэпешы аб дзейнасці ўладальніка адной з найбуйнейшых медыяімперый свету. Напярэдадні адвакат Асанджа папярэдзіў, што калі яго падабаронны будзе выдадзены Амерыцы, то там яму пагражае смяротнае пакаранне. «Яны не хочуць, каб грамадскасць і далей даведвалася пра непрыемныя сакрэты ЗША, і любымі сродкамі паспрабуюць знайсці казлоў адпушчэння і пакараць іх», — упэўнены заснавальнік WikiLeaks.

ШКОДА АД ПАВОДАК — $5 МЛРД

Прэм'ер-міністр затопленага штата Квінсленд у Аўстраліі Аанна Блай ацаніла шкоду ад паводкі ў пяць мільярдаў долараў.

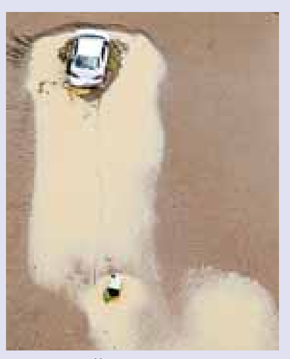

Толькі на ўзнаўленне дарог і мастоў спатрэбяцца два мільярды. У рэгіёне за апошнія тры дні загінулі 15 чалавек, больш за 90 чалавек зніклі без вестак. Мэр горада Брысбен заявіў, што ў горадзе цалкам затоплены амаль 12 тысяч дамоў, часткова знаходзяцца пад вадой каля 15 тысяч аб'ектаў прыватнай нерухомасці. Затапленню ў Квінслендзе падвергнулася тэрыторыя роўная па плошчы Нямеччыне і Францыі разам узятымі.

Працягваецца таксама паводка і апоўзні на паўднёвым усходзе Бразіліі, дзе колькасць ахвяр вырасла да 335 чалавек. Пошукі пацярпелых вядуцца з дапамогай верталётаў, у выратавальнай аперацыі ўдзельнічаюць больш за 800 чалавек. Па словах службоўцаў, могуць быць выяўлены яшчэ сотні цел загінулых у адным толькі горадзе Цярэсапаліс. За суткі там выпала 144 міліметры ападкаў — больш, чым у сярэднім за студзень.

НА ПРАЦУ — У БЮСТГАЛЬТАРЫ

Зямельны суд па вырашэнні працоўных канфліктаў у Кёльне пацвердзіў права працадаўцы патрабаваць ад сваіх супрацоўніц у абавязковым парадку прыходзіць на працу ў бюстгальтарах.

Падставай для судовага разгляду паслужыў статут адной з фірмаў, якой паліцыя даверыла праверку пасажыраў у аэрапорце Кёльн—Бон. Статут прад'яўляў цвёрдыя патрабаванні да адзення і вонкавага выгляду супрацоўнікаў. Суд таксама прызнаў законным загаданае абмежаванне даўжыні пазногцяў для супрацоўніц — не больш чым 0,5 сантыметра — матывываўшы гэта тым, што даўжэйшыя пазногці могуць параніць пасажыра пры наглядзе. Аднак супрацоўнікам-мужчынам, у адрозненне ад іх калег-жанчын, насуперак палажэнням статуту фірмы было дазволена фарбаваць валасы ў той колер, якому яны аддаюць перавагу, і насіць парыкі.

АМЕРЫКАНКА АДБІЛАСЯ АД ЗЛАМЫСНІКА ПЫЛАСОСАМ

Жыхарка акругі Уільямсан, штат Тэнэсі, аказала супраціўленне зламысніку, які ўварваўся ў яе дом. Амбер Алабама выгнала злачынца з дапамогай пыласоса, які трапіў пад руку, пакуль яе суседка размаўляла з дыспетчарам службы 911.

Як распавяла суседка Алабамы, яе сяброўцы прыйшлося ўступіць у барацьбу са злачынцам, бо паліцыя спазнялася да месца здарэння. Супрацоўнікі праваахоўных органаў пад'ехалі праз 35 хвілін пасля таго, як у экстранную службу паступіў выклік. Нягледзячы на спазненне, паліцэйскім удалося затрымаць зламысніка.

Па амністыі вызвалены 3300 чалавек

У Беларусі завяршылася выкананне Закона Рэспублікі Беларусь «Аб амністыі ў сувязі з 65-годдзем Перамогі ў Вялікай Айчыннай вайне 1941-1945 гадоў».

Пад дзеянне закона падпадала 17348 асобаў, якія знаходзяцца ў месцах пазбаўлення волі, і 5041 — у папраўчых установах адкрытага тыпу. У выніку амністыі былі вызваленыя 3300 чалавек, на адзін год скарочаны тэрмін пакарання 8673 зняволеных. Сума кампенсаванай шкоды, нанесенай злачынствамі, у выніку прымянення закона аб гэтай амністыі перавысіла 7,5 мільярда рублёў.

Прынятыя рашэнні аб вызваленні каля 7 тысяч асуджаных да пакаранняў, не звязаных з пазбаўленнем волі, і іншых мер крымінальнай адказнасці, якія стаяць на ўліках крымінальна-выканаўчых інспекцый тэрытарыяльных органаў унутраных спраў. Больш як 3 тысячам асоб гэтай катэгорыі скарочаны тэрмін пакарання на адзін год.

Ігар ГРЫШЫН.

ПАДАТКОВЫЯ ІНСПЕКЦЫІ МІНСКА ПРЫМАЮЦЬ АД НАСЕЛЬНІЦТВА ДЭКЛАРАЦЫІ АБ ДАХОДАХ ЗА 2010 ГОД

Падатковыя інспекцыі Мінска прымаюць ад насельніцтва дэкларацыі аб атрыманых даходах за 2010 год. Аб гэтым карэспандэнту БЕЛТА паведамілі ў прэс-цэнтры інспекцыі Міністэрства па падатках і зборах па Мінску.

Са студзеня 2011 года пачалася кампанія дэклараравання атрыманых фізічнымі асобамі даходаў за 2010 год. Згодна з артыкулам 178 Асаблівай часткі Падатковага кодэкса Беларусі фізічныя асобы, якія атрымалі даходы ў мінулым каляндарным годзе ад рэалізацыі больш як адной адзінкі нерухомай маёмасці на працягу пяці гадоў (у тым ліку шляхам продажу, абмену, рэнты), а таксама ад рэалізацыі на працягу каляндарнага года больш як аднаго аўтамабіля, у тым ліку аднаго аўтамабіля, маса якога перавышае 3,5 т і (або) колькасць сядзячых месц якога, акрамя сядзення вадзіцеля, перавышае восем, або іншага транспартнага сродку, і іншыя даходы, утрыманне падатку з якіх не ўскладзена на падатковых агентаў, абавязаны не пазней за 1 сакавіка 2011 года прадставіць у падатковы орган па месцы прапіскі (рэгістрацыі) падатковую дэкларацыю (разлік) па падаходным падатку.

У абавязковым парадку дэкларацыю прадстаўляюць фізічныя асобы — рэзідэнты Рэспублікі Беларусь (фізічныя асобы, якія знаходзяцца на тэрыторыі Беларусі звыш 183 дзён у каляндарным годзе) па даходах, атрыманых за мяжой або з-за мяжы.

Грамадзяне, у якіх адсутнічае месца асноўнай работы і абавязак па прадстаўленні дэкларацыі, якія жадаюць атрымаць сацыяльныя і маёмасныя вылікі па даходах, атрыманых у 2010 годзе, могуць прадставіць падатковую дэкларацыю і пасля 1 сакавіка 2011 года. У гэтым выпадку да падатковай дэкларацыі павінны быць прыкладзены дакументы, якія пацвярджаюць права на льготы і вылікі.

Падрабязную інфармацыю можна атрымаць у падатковай інспекцыі па месцы жыхарства.

Інспекцыі Міністэрства па падатках і зборах па раёнах Мінска працуюць у будныя дні з 8-00 да 19-00, у суботу — з 9-00 да 13-00.

Тэрапеўт гандляваў... меддакументамі

На рынку ў прадпрымальнага ўрача можна было купіць рэцэпты, лісткі непрацаздольнасці...

Прычым ахвотных набыць своеасаблівы «тавар», паводле звестак прэс-афіцэра Фрунзенскага РУУС Алы Галубовіч, хапала, а таму «бізнэс» прыносіў свайму гаспадару добры прыбытак.

Кліентамі ж доктара станавіліся людзі, якім хацелася незаконна атрымаць лісток на бясплатныя лекі альбо лісток непрацаздольнасці. Іншыя плацілі прадпрымальнай асобе за садзейнічанне ў набыцці лекаў, якіх без рэцэпта не адпускаюць. Адметна, што тэрапеўт працаваў, сумяшчаючы ўрачэбную практыку з гандлем на рынку сталічнага стадыёна «Дынама». У апошнім месцы ён разам з жонкай меў гандлёвую кропку, дзе, акрамя легальнага гандлю прадуктамі харчавання, аказваў і вышэйзгаданыя незаконныя паслугі. Зразумела, пра тое, што ў доктара ёсць магчымасць «затаварыцца» тым жа рэцэптам, ніхто аб'яў не даваў: кліенты знаходзіліся дзякуючы людской пагалосцы. Што ж датычыцца кошту патрэбных медыцынскіх дакументаў, то ён адрозніваўся ў залежнасці як ад плацежаздольнасці пакупнікоў, так і роду паслугі.

Як высветлілася, тэрапеўт на працягу двух гадоў займаўся гэтым «бізнэсам» і змяніў пры гэтым два афіцыйныя месцы працы ў паліклініках. Падазраецца ж ён як мінімум у 29 эпізодах злачыннай дзейнасці.

Ігар ГРЫШЫН.

ЗНОЙДЗЕНЫ ЎНІКАЛЬНЫЯ ЗДЫМКІ ПАЧАТКУ XX СТАГОДДЗЯ, ЗРОБЛЕНЫЯ БЕЛАРУСКІМ СВЯТАРОМ-ФАТОГРАФАМ

Павел Валынцэвіч аддаў служэнню царкве 63 гады, увесь гэты час паралельна фіксуючы навакольнае жыццё на камеру

Сёння, 14 студзеня ў Нацыянальным гістарычным музеі Беларусі а 16-й гадзіне адкрыецца выстава «Павел Валынцэвіч. Фоталетапіс даўжынёй у паўстагоддзя». Незвычайнасць у двух момантах — гэтыя паўстагоддзя пачаліся здымкам царквы ў вёсцы Касута Вілейскага раёна ў 1900-м годзе. І другі: Павел Валынцэвіч — праваслаўны святар, які аддаў царкве 63 (!) гады. Ён — адзіны ў Беларусі святар-фатограф. На выставе паказаны 130 здымкаў, усяго выяўлена каля трохсот.

Знаходка, адкрыццё і атрыбуцыя гэтых здымкаў і негатываў — заслуга трох чалавек: калекцыянераў Змітра СЯРЭБРАНІКАВА ды Ігара СУРМАЧЭЎСКАГА, а таксама фатографа Уладзіміра СУЦЯГІНА. Спецыяльны карэспандэнт «Звязды» пабачыў здымкі першым з журналістаў — як толькі іх прывезлі ў музей і пачалі развешваць.

Адкрывальнікі фота: злева направа Зміцер Сярэбранікаў, Уладзімір Суцягін, Ігар Сурмачэўскі.

«З ПАЧАТКУ XX СТАГОДДЗЯ ТАКІХ ЗДЫМКАЎ ЗАХАВАЛАСЯ НАДЗВЫЧАЙ МАЛА!»

Усё пачалося з таго, што спадарам Зміцеру і Ігару ў Мінскім клубе калекцыянераў прапанавалі набыць цікавыя арыгіналы негатываў, на якіх значыліся даты, самыя раннія з якіх — 1900-01 год.

— Я заўжды цікавіўся гісторыяй Беларусі, — кажа Ігар Сурмачэўскі. — І мяне вельмі здзівіла, што гэта — непастановачныя фота. Як у атэлье тады — рабілі партрэты, студыйныя, нерухомыя, статычныя. А гэта — здымкі, якія зробленыя ў сваёй сям'і, у сваёй вёсцы. Відаць, што фатограф — аматар.

— Калі негатываў набралася дастаткова, шаноўныя Зміцер і Ігар прыйшлі да мяне, — дадае Уладзімір Суцягін. — Мы гэтыя негатывы памылі-пачысцілі, аблічбавалі. Было зразумела, што ўсё знята адным чалавекам.

— А ў тым і справа, што фатографаў-аматараў у самым пачатку XX стагоддзя ў Беларусі можна пералічыць на пальцах адное рукі! — дадае спадар Ігар. — І захаванасць такіх здымкаў — для нас вялізная праблема. Адная вайна прайшлася, другая... Захаваліся літаральна крупіцы, якія сапраўды можна назваць «дыяментавымі»... Гэтыя здымкі захаваліся цудоўна!

— І захаваліся яны цудам!, — дадае Зміцер Сярэбранікаў. — Калі памёр сын Валынцэвіча (айцец Сяргей, які таксама быў святаром), яго хату ў Ваўкавыску прадалі. І сваякі не знайшлі схаваныя на гарышчы негатывы — забралі толькі альбомы з фота. Дзівосным чынам новыя гаспадары не выкінулі гэта — і вось праз 35 гадоў гэтыя негатывы патрапілі да нас. Я, як калекцыянер, адчуваў, што гэта нешта надзвычайнае. Мне стала цікава. Я ведаў, што тут хаваецца цікавая гісторыя!.. Пасля выставы мы плануем стварыць альбом гэтых фота з незвычайным жыццяпісам святара.

«УНУЧКА ПАЎЛА ВАЛЫНЦЭВІЧА ВЕЛЬМІ ДАПАМАГЛА НАМ У АПІСАННІ ЗДЫМКАЎ!..»

— Як адбываўся працэс вызначэння аўтара і змесціва здымкаў?

— На большасці негатываў былі адны і тыя людзі і той самы надпіс, пачынаючы з 1905 года — «Узьмены», — кажа Уладзімір Суцягін. — Нас гэта зацікавіла, я звярнуўся ў Нацыянальны гістарычны архіў да Уладзіміра Дзянісава. Папрасіў даведацца аб тым, хто з праваслаўных святароў, пачынаючы з 1905 года, служыў ва Узьменах. Ён хутка даў адказ: Павел Валынцэвіч. Так у нас з'явілася зачэпка, хоць і 100% пэўнасці не было. А праз тыдзень Зміцер прынёс яшчэ 10 негатываў, на адным з якіх выяўлена ўсталяванне помніка Канстанціну Валынцэвічу, бацьку святара. Усё стала зразумела! Потым мы знайшлі імёны маці, астатніх членаў сям'і. У канцы 2009 года мы выйшлі на ўнучку — Людмілу Сяргееўну Мікашэўскую-Валынцэвіч. Аказалася, што ў яе захоўваецца 15 альбомаў, дзе ёсць здымкі, якіх не было ў нас. Разам выйшла каля 300 фатаграфій, 130 з якіх і склалі выставу! Унучка пазнала многіх людзей на фота, дзякуючы чаму здымкі цудоўна апісаныя. Людміла Сяргееўна, дарэчы, будзе на адкрыцці выставы! Яе лёс — не менш цікавы. Іх з сястрой, як дзяцей святара, пераследвалі: не далі залатыя медалі ў школе, хоць яны і скончылі яе на «выдатна», у мединстытут нават не ўзялі дакументы... Але іх лёс незвычайны. Чаго вартая дэталь, што сведкам на вяселлі яе бацькі быў Генадзь Цітовіч, народны артыст СССР, стваральнак Дзяржаўнага акадэмічнага народнага хору БССР...

— Спадарыня Людміла не патлумачыла, чаму яе дзед займаўся такой незвычайнай для святара справай?

— Яна распавяла, што дзядуля любіў не толькі фатаграфаваць, але і маляваць — пісаў карціны на біблейскія тэмы. Любіў астраномію, матэматыку. Быў вельмі развітым чалавекам — скончыў Віленскую духоўную семінарыю. Ён хацеў зафіксаваць прыгажосць гэтага свету...

Адзіны ў Беларусі святар-фатограф Павел Валынцэвіч

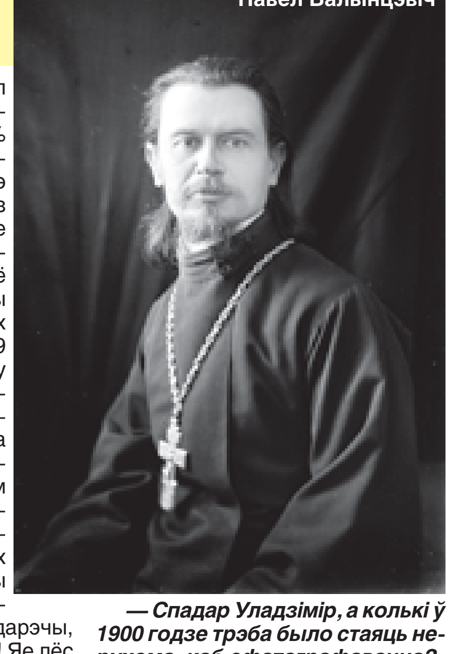

— Спадар Уладзімір, а колькі ў 1900 годзе трэба было стаяць нерухома, каб сфатаграфавацца?

— Экспазіцыі сапраўды былі вялікія!.. Калі на сучасным апараце ёсць вытрымка, скажам, 1/1000 секунды, то тады трэба было не варушыцца каля 1 секунды! Але гэта быў вялікі прагрэс, бо некалькі дзесяцігоддзяў раней не варушыцца трэба было паўтары хвіліны!.. На некаторых здымках твары людзей крыху размазаныя. А на адным здымку сам бацюшка атрымаўся паўпразрысты. Некаторыя могуць пабачыць тут цуд... Я ж, як фатограф, разумею, як так сталася: святар паставіў апарат на штатыў, потым націснуў «спуск» — і сам хуценька стаў у кадр. Атрымалася, што ён стаяў у кадры менш часу, чым астатнія і «адлюстраваўся» не так ярка і выразна. Цяперашнія фатографы на такія выпадкі маюць пульты ад фотаапаратаў!.. *(смяецца)*

СТАР. 2

Віншуем калег!

«БЕЛОРУССКАЯ НИВА»: 90 ГАДОЎ З ЖЫЦЦЯ АГРАРНАЙ КРАІНЫ

ГАЗЕЦЕ «Белорусская нива» заўтра споўніцца 90 гадоў. Адна з самых сталых газет у краіне цудоўна выглядае і няблага адчувае сябе сярод немалой колькасці друкаваных канкурэнтаў. У апошнія два гады газета атрымала новага рэдактара, павялічыла тыраж, перажыла пераасншчэнне, абнавіла інтэрнэт-сайт, на якім з'явіўся ці не першы сярод СМІ інтэрнэт-музей...

Сімвал выдання — млын — нагадвае пра такую вечную каштоўнасць, як дабрабыт, пра добрае і сытае жыццё. Яно і зразумела. У жыцці многае мяняецца, але, як казалі за савецкім часам, — «Хлеб — усяму галава». Дзе той савецкі час, а «галава»... на стале кожнага беларуса. Значыць, газеце «пра ўраджай-надоі» таксама жыць і развівацца.

Паводле слоў галоўнага рэдактара «Белорусской нивы» Сяргея МІХОВІЧА, які заступіў на пасаду ў 2009 годзе і стаў 11-м галоўным рэдактарам «сельскай газеты для сельскіх жыхароў», самая ўдзячная чытацкая аўдыторыя пражывае сёння далёка ад кальцавой, у глыбінцы. Там шчырасць, талерантнасць, там праца. І там — карані абсалютнай большасці беларускіх гараджан. «А самай цікавай тэмай для журналістыкі былі і ёсць чалавечыя адносіны, — кажа Сяргей Рыгоравіч. — Гэта заўсёды будзе прыцягваць чытача — і таго, што ў вёсцы, і таго, што ў аграгарадку, і таго, што ў горадзе».

Дзякуючы плённаму супрацоўніцтву з профільным Міністэрствам сельскай гаспадаркі і харчавання чытачы «Белорусской нівы» аднымі з першых будуць даведвацца, ці не пагражае нашай краіне, скажам, «яечны» крызіс, які ахапіў Германію. Дарэчы, у адным з апошніх нумароў газета напісала пра гэта. Першы намеснік міністра сельскай гаспадаркі і харчавання Надзея КАТКАВЕЦ пацвердзіла той факт, што беларусы могуць спакойна ўжываць усю сельскагаспадарчую прадукцыю, вырашчаную ў краіне.

Генеральны дырэктар НПЦ па земляробстве НАН Беларусі Фёдар ПРЫВАЛАЎ прыгадвае, што фактычна ўсё яго прафесійнае жыццё звязана з «Белорусской нивой». Дарэчы, такую назву газета атрымала ў 1991-м, а да таго — пачынаючы з 1962 года — гэта была «Сельская газета». Усяго ў розны час выданне мела шэсць назваў. Журналісты выдання заваёўвалі і заваёўваюць самыя розныя ўзнагароды. Дастаткова сказаць, што два журналісты «Нівы» — Віктар Леганькоў і Альберт Страпчы — удастоены медаля Францыска Скарыны. Калісьці ў «Беларускай вёсцы» (так газета называлася з 1924 па 1931 год) працаваў Кузьма Чорны, з ёй супрацоўнічаў Кандрат Крапіва, чыя «Біблія» ўпершыню была надрукавана менавіта ў «Беларускай вёсцы». Прыходзілі ў газету Янка Купала, Якуб Колас, Змітрок Бядуля...

Святлана БАРЫСЕНКА.

ISSN 1990 - 763X

Курсы замежных валют, устаноўленыя НБ РБ з 14.01.2011 г. (для б/н разлікаў)

▼ 1 долар ЗША	3 010,00	1 чэшская крона	162,36
▲ 1 еўра	3 951,83	1 польскі злоты	1 025,82
1 латвійскі лат	5 644,10	▲ 1 расійскі рубель	100,02
1 літоўскі літ	1 145,66	1 украінская грыўня	377,71

Курсы замежных валют для безнаяўных разлікаў Цэнтрабанк РФ

USD	30,0926
10 UAH	37,7218
1000 BYR	9,9743
EUR	39,4815

НЕ ІСНАВАННЕ — ЖЫЦЦЁ!

На Смаргоншчыне адкрыўся першы ў вобласці дом самастойнага сумеснага пражывання адзінокіх людзей

ГЭТУЮ падзею ў вёсцы Бялкоўшчына прымеркавалі да Дня работнікаў сацыяльнай абароны, а першымі навасельцамі разлічанага на дзесяць чалавек дома сталі васьмідзесяцігадовыя Яніна Целяжэвіч і Ірына Гецэвіч з іншых населеных пунктаў раёна — Клідзенятаў і Глінна. Яны сустрэлі гасцей пірагом, які самі спяклі разам з сацыяльным работнікам.

— У нашым раёне пражывае адзінока каля шасці тысяч чалавек, а ў 724-х наогул няма блізкіх сваякоў, — расказвае **начальнік упраўлення па працы, занятасці і сацыяльнай абароне Смаргонскага райвыканкама Святлана НОРЫК.** — Жыллёвыя ўмовы ў такіх людзей у асноўным далёка не лепшыя, ды і на сацыяльных работнікаў вялізная нагрузка, калі ў аддаленых хутарах засталося пяць-сем двароў. Як выходзіць з такога становішча, каб, з аднаго боку, стварыць годныя сацыяльныя ўмовы для пажылых людзей, а з другога — каб яны не адчувалі сябе пад нейкай апекай, а жылі ў звычным ім самастойным укладзе?

Спачатку на Смаргоншчыне думалі пайсці ўжо пракладзеным у многіх рэгіёнах Беларусі шляхам дамоў сезоннага пражывання, куды адзінокія людзі пераязджаюць, як правіла, на зімовы перыяд. Аддаюць 80 працэнтаў пенсіі — і дах над галавой, цяпло, харчаванне. Перачакаў халады — вярнуўся дахаты. Часовы, скажам так, прытулак.

А вось у Бялкоўшчыне будзе па-іншаму. У доме самастойнага сумеснага пражывання (побач з якім, дарэчы, размешчаны крама, пошта і ФАП) паселяцца, мяркуецца, не для таго, каб перачакаць непагадзь, а каб пастаянна жыць. У прыватнасці, першыя жыльцы Яніна Целяжэвіч і Ірына Гецэвіч адразу ж пацікавіліся ў Святланы Норык, ці можна будзе нешта вырошчваць побач з домам. А чаму б і не, калі ёсць жаданне і сілы? Зямлі хапае, плошча прысядзібнага ўчастка — 14 сотак. Ды і, мажліва, пашанцуе на грыбы, ягады — непадалёк лес.

Адрозненне ад дамоў сезоннага пражывання ў Бялкоўшчыне яшчэ і ў тым (гэта, бадай, галоўнае), што не прадугледжваецца ніякіх адлічэнняў з пенсій жыльцоў. Кожны сам распараджаецца сваёй пенсіяй (якую зарабіў — такую і маеш), аплачваючы толькі газ, ваду і электраэнергію.

Домам самастойнага сумеснага пражывання ў Бялкоўшчыне стаў былы будынак сельсавета, які капітальна адрамантаваны па ініцыятыве сацыяльнай службы, падтрыманай старшынёй Смаргонскага райвыканкама Мечыславам Гоем. Рамонт выканаў калектыў ААТ «Будындустрыя», прычым не абмежаваліся толькі выдатнай аддзелкай, дызайнам (шпалеры, кафля), але і паклапаціліся аб сучасным начынні дома. Не толькі ў жылых пакоях, але і на кухні, у ванным пакоі, прыбіральні.

Калі зробленае ўбачылі прадстаўнікі дабрачыннага фонду «Сафія», дык вырашылі таксама падставіць сваё «плячо» жыльцам гэтага дома — мэбляй, халадзільнікам і аўтаматычнай пральнай машынай.

Чакаецца, што неўзабаве кампанію Яніне Целяжэвіч і Ірыне Гецэвіч у доме самастойнага сумеснага пражывання ў вёсцы Бялкоўшчына складуць яшчэ двое пенсіянераў.

— У першых навасельцаў дома, — кажа Святлана Норык, — настрой цудоўны. У тых, хто прыклаў рукі і душу да ажыццяўлення гэтага праекта — таксама. Верыцца, што так будзе і надалей. І гэта датычыць не толькі дома ў Бялкоўшчыне, але і іншых падобных аб'ектаў. Не толькі на Смаргоншчыне, але і ў іншых рэгіёнах.

Барыс ПРАКОПЧЫК.

ЗНОЙДЗЕНЫ ЎНІКАЛЬНЫЯ ЗДЫМКІ ПАЧАТКУ XX СТАГОДДЗЯ...

(Заканчэнне. Пачатак на 1-й стар.)

— Фотаапаратамі якіх марак здымаў Валынцэвіч?

— У яго мог быць «Цэйс-Ікан», «Кодак». Дарэчы, Людміла Сяргееўна пацвердзіла, што каля 1910 года дзед набыў другі апарат з «вузкім» кадрам — 8 на 14 (папярэдні быў 9 на 12). І з таго часу здымаў двума апаратамі, у залежнасці ад патрэбы.

— Захапленне фота тады было раскошай?

— З сялян, безумоўна, ніхто не мог сабе гэтага дазволіць. Мала таго, што сам апарат і негатывы каштавалі грошай, дык і для апрацоўкі фота трэба было мець цэлую лабараторыю! На некаторых здымках новай хаты Валынцэвіча мы, дарэчы, пабачылі ў кутку два маленькія акенцы. Мяркуем, што там і была яго лабараторыя. Ён не зарабляў на гэтым, рабіў выключна з-за вялікай любові да фатаграфіі і адчування прыгажосці, магіі кадра.

«ЯМУ БЫЛО ЦІКАВА ЎСЁ: ПРАЧКІ НА РАЦЭ, УБОРКА ЎРАДЖАЮ, КРЫГАХОД НА ДЗВІНЕ...»

— Самая першая фотка датуецца 1900 годам. Гэта значыць, што тады ён набыў апарат?

— Так. На яго першым здымку — храм, дзе ён пачаў служыць, — Касута пад Вілейкай. Храм захаваўся. Дарэчы, захаваліся практычна ўсе храмы, дзе ён служыў ці да якіх меў дачыненне. Адзінае што, у Шэрашаве не захаваўся — не перажыў савецкі час...

— Як вы адбіралі здымкі для выставы? Цяжка, пэўна было з 300 выбраць 130?

— Кіраваліся ўласным густам, — кажа Зміцер Сярэбранікаў. — Глядзелі, каб было цікава, каб гэта выглядала нясумна. Вельмі шмат здымкаў яго сям'і — адбіралі самыя эфектныя, каб не стаміць наведвальніка. Мэта была — паказаць самыя разнастайныя фота: сям'я, царква, палац, уборка ўраджаю, нейкае свята... На гэтых здымках паказана Беларусь сто гадоў таму — і гэта надзвычай цікава!.. Вось здымак царкоўна-прыходскай школы. І па тым, як апрануты вучні, можна меркаваць, як жыла кожная сям'я.

— Павел Валынцэвіч нідзе ж не вучыўся здымаць? Як вы ацэньваеце яго ўзровень?

— Ён самавучка, — мяркуе спадар Суцягін. — Але кадраваць ён навучыўся выдатна — бо маляваў жа, таму адчуванне кампазіцыі меў добрае. Тое, што ў яго не было амбіцый — кшталту перамогі на выставе, — гэта цудоўна! Бо тады б здымкі не былі такія першародныя, такія нязмушаныя і натуральныя!..

— Што патрапляла ў яго аб'ектыў?

— Апроч сям'і — шмат чаго: уборка ўраджаю, прачкі на рацэ, крыгаход на Дзвіне, сонечнае зацьменне, разліў Дзвіны і затопленая вёска... За ракою ва Юстыніянаве жылі паны Грыбніцкія — ёсць здымкі з сумеснага адпачынку, як яны плывуць на карабельчыку, шпацыруюць па выспе. Дарэчы, дагэтуль лічылася, што здымкаў ці выразнай выявы маёнтка Юстыніянава няма (яго, між іншым, збудаваў выбітны італьянскі архітэктар Спампані). Малюнак Напалеона Орды дае нам няшмат інфармацыі таксама... Пра гэта нават піша польскі даследчык Афтаназі — вядомы спецыяліст у гэтай справе. А цяпер дзякуючы здымкам Валынцэвіча мы маем ажно дзве выявы палаца!.. Закладка царквы ў Дзісне — таксама, пагадзіцеся, надзвычай рэдкі кадр!..

Зацьменне сонца ва Узьменах. 8 жніўня 1914 года.

Паны Грыбніцкія каля свайго палаца ў Юстыніянаве. Гэта — адзіны вядомы здымак маёнтка! 29 чэрвеня 1911 года.

«ЦАРКВУ ЗАЧЫНІЛІ ЗА ПАЎГОДА ДА СМЕРЦІ СВЯТАРА, А ВЯСКОЎЦЫ СПАЛІЛІ ЯГО ДЗЁННІКІ...»

— Як змянілася жыццё святара пасля 1917 года?

— Ён застаўся на тэрыторыі Польшчы — і да 1939 года яго не чапалі. Яго гэта ўратавала — бо літаральна побач, за кардонам, бальшавікі рэпрэсавалі і знішчылі ці выслалі практычна ўсіх святароў... Пасля 1939 года, калі Узьмены апынуліся ўжо на савецкай тэрыторыі, яго таксама моцна не чапалі. Я хачу звярнуць асаблівую ўвагу: Павел Валынцэвіч, напэўна, адзіны праваслаўны святар у Беларусі, чыё непарыўнае служэнне царкве склала 63 гады!..

— Апроч надпісаў на фота, ці ёсць нейкія запісы, дзённікі, успаміны святара?

— Добра, што хоць надпісы ёсць!.. Яны, дарэчы, зроблены на саміх негатывах. Прычым, рабіліся па эмульсіі як адлюстраванне — справа налева!.. Апроч лістоў святара да сваякоў, няма нічога. Толькі ёсць дакладныя ўспаміны, што ён дасканала, штодзённа запісваў усё, што з ім адбывалася. У 1948 годзе падчас пажару частка іх згарэла. Рэшту спалілі бальшавікі, калі зачынілі Свята-Мікалеўскую царкву ва Узьмене. Ва Узьмене і цяпер жывуць людзі, якія палілі гэтыя дзённікі. Яны ўсё нам расказалі. І цяпер вельмі шкадуюць, што рабілі гэта.

— Калі зачынілі царкву, пасля смерці святара?

— Зачынілі царкву трагічна і цынічна — у 1961 годзе. Святар памёр праз паўгода — у 1962-м... Якраз пайшла гэтая хрушчоўская хваля атэістычнага бандытызму...

— У вёсцы цяпер памятаюць святара?

— Так, вельмі добра! Больш за тое, у многіх хатах захоўваюцца яго здымкі. Вось, напрыклад, сфатаграфаваў ён шэсць чалавек з вёскі — кожнаму з іх надрукаваў здымак. Вельмі прыстойны чалавек быў! Мы ўжо, дарэчы, зрабілі экспазіцыю ва Узьменах — у царкве змясцілі некалькі здымкаў, а таксама ў школе, якая, уласна, і ёсць дом Паўла Валынцэвіча і знаходзіцца за 50 метраў ад царквы...

Глеб ЛАБАДЗЕНКА.
Фота аўтара і Паўла ВАЛЫНЦЭВІЧА.

ДУМКІ ПРА СВАЮ «ВАЙНУ І МІР»

І ІНШЫЯ КНІГІ ПІСЬМЕННІКАЎ БЕЛАРУСІ

Старшыні Саюза пісьменнікаў Беларусі Мікалаю Чаргінцу было што паведаміць аб працы сяброў яго арганізацыі. Выдадзена 50 кніг класікаў нашай літаратруры ў «Бібліятэцы Саюза пісьменнікаў». Заснавана новая серыя — надта актуальная для сённяшняга чытача — «Бібліятэка сучаснай беларускай прыгодніцкай і фантастычнай прозы» (22 кнігі выдадзены прыватным выдавецтвам «Харвест»). Асабліва добра карыстаюцца попытам у маладога пакалення кнігі пісьменнікаў—удзельнікаў Вялікай Айчыннай вайны, якія яшчэ ў страі (іх парадавалі выданнем да гадавіны Перамогі). Дзейнасць нашых пісьменнікаў адзначана на высокім дзяржаўным узроўні. А яшчэ яны праводзяць шмат грамадскай працы: напрыклад, ездзяць у вайсковыя часткі, выступаюць перад дэсантнікамі і памежнікамі, каб падымаць маральны дух тых, хто са зброяй у руках штодня на варце інтарэсаў дзяржавы, пра што паведаміў старшыня Мінскага абласнога аддзялення Рыгор Сакалоўскі... Ёсць у нас пісьменнікі, якія дзеля стабільнасці жыцця гатовыя не толькі пісаць, але ў нейкім сэнсе мяняюць прафесію — умеюць сказаць палымяную прамову ці ідуць у грамадскія дзеячы. Таму што пісьменнік у нашай краіне — больш чым пісьменнік. Што ёсць, тое ёсць...

Вядома, жыццё сучаснага чалавека насычана рознымі клопатамі — няпроста пісьменніку знайсці час, каб напісаць твор вялікі і грандыёзны, які б адразу выклікаў эмоцыі кшталту: «Якая глыба, а?..» Але пытанне «Калі ж у нас з'явіцца свая «Вайна і мір?» пры ўсім разуменні сучаснай літаратурнай місіі падсвядомасць па-здрадніцку нагадвае простаму чытачу. Шчыра і адкрыта **Мікалай ЧАРГІНЕЦ** адказаў на гэтае пытанне:

— Што тычыцца сацыяльнага заказу... Тут хутчэй прэтэнзіі да Саюза пісьменнікаў Беларусі такога кшталту: мала ўдзяляюць увагі сённяшняму жыццю. Гэта правільна, мы разумеем. Але тут прасцей публіцысту, які адлюстроўвае менавіта сённяшні момант. А пісьменніку трэба нешта прадумаць, стварыць драму, каб цікава чыталася. Гэта працэс складаны. Мы падвяргаемся крытыцы — справядліва. Але штурхаць пісьменніка сілай, каб ішоў і напісаў кнігу, нельга. Не атрымаецца. Што тычыцца менавіта «Вайны і міру» — то там у рамане іншыя часы, больш рамантыкі. У нас час рамантыка сыходзіць, таму што на дапамогу людзям прыходзіць больш робатаў, тэхнікі. Умовы жыцця мяняюцца. Пісьменніку больш патрэбна цяпер знайсці тонкую нітку «чалавек і сучаснасць», паказаць з псіхалагічнага пункту погляду, што сёння адбываецца ў грамадстве. Гэта важна. Шмат хто разважае над гэтым. Прасцей стварыць дэтэктыў, прыдумаць інтрыгу. Пісаць пра сучасных людзей больш складана. Але працуюць нашы пісьменнікі і над гэтым.

Пісьменнік **Георгій МАРЧУК** дадаў:

— Калі гавораць: пакажыце ўзровень «Вайны і міру» і «Паднятай цаліны», то гэта было жаданне, каб паказалі ўзровень літаратуры, таленты. Кіраваць воляй і творчасцю мастака немагчыма. Калісьці Быкаў сказаў: «Мы ўжо напісалі сваю «Вайну і мір». Складзіце ўсё ад Вараб'ёва, Бондарава, Быкава, Мележа і ўсіх, хто пісаў пра вайну, — і будзе наша «Вайна і мір». Літаратура ж час ад часу мяняецца. Зараз ніхто не будзе чытаць 6 тамоў «Ціхага Дона». Кліпавая свядомасць прывучыла нас да іншага. Мы пішам коратка, прыходзіць новы час развіцця літаратуры. А вартасць літаратуры заўсёды вымяралася талентам. Паўтарыць тое, што дадзена, нельга. Напрыклад, за Мележам немагчыма паўтарыць твор такі, як «Людзі на балоце.» У нас свой час, свае людзі. І мы павінны запісаць нешта ў гэтым часе.

Па словах старшыні Саюза, творы нашых літаратараў атрымліваюць добрую адзнаку чытачоў. Аднак дрэнна ідзе прапаганда кніг, інфармацыя пра навінкі і аўтараў амаль не даходзіць да патэнцыйнага чытача. Таму цяпер сам Саюз будзе працаваць над тым, каб ствараліся анатацыі на кнігі, разам з фота і біяграфіяй аўтара, каб гэта трапляла ў бібліятэкі, каб у чытача ствараласяя цікавасць да выдання. За сімпатыі чытачоў пісьменнікам прыходзіцца змагацца. Нават з дапамогай папулярных заходаў. Напрыклад, у Беларусі можа стварыцца новая секцыя ці намінацыя — у песенным жанры. Усё дзеля таго, каб злучыць паэтаў з кампазітарамі і выканаўцамі. Таму што новыя песні краіне патрэбны. Як і новыя аўтары песень...

Збіраецца Саюз пісьменнікаў Беларусі выяўляць новыя імёны маладых літаратараў — праз літаратурныя конкурсы. У тым ліку і дзеля іх будучыні актыўна заводзяцца міжнародныя сувязі з калегамі.

— Мы актыўна працуем над стварэннем беларускага аддзялення Міжнароднага літфонду, — паведаміў Мікалай Чаргінец. — Гэта дапаможа больш клапаціцца пра нашых пісьменнікаў, атрымліваць нейкія сродкі на выданне кніг.

— Мы набіраем вышыню еўрапейскага ўзроўню, — дадае Георгій Марчук. — Да сяброўства ў нашым Саюзе далучыліся літаратары з Балгарыі, Польшчы, Літвы. Заключылі пагадненне аб творчым супрацоўніцтве з пісьменнікамі Таджыкістана, Казахстана і Турцыі. Напрыклад, ужо рыхтуецца да выдання ў перакладзе на турэцкую мову раман Мікалая Чаргінца «Сыны». Дагэтуль нікога з беларускіх пісьменнікаў у Турцыі не перакладалі. Стане магчыма ў нас чытаць літаратуру іншых краін, а ім — нашу, больш ведаць пра Беларусь.

Сапраўды, сучасная літаратура — творчае люстэрка краіны. Адносіны да творцаў у краіне — таксама люстэрка, у якім адбіваецца вобраз народа, які гэтых творцаў слухае, чытае, любіць, паважае. Магчыма, у нас, сённяшніх, свае ўяўленне і пра вайну, і пра мір, а таксама пра ролю пісьменніка ў грамадстве. А гэтую ролю вызначае не адно пакаленне чытачоў, таму што вялікія кнігі і пісьменнікі бачацца на адлегласці...

Ларыса ЦІМОШЫК.

Абзац

◢ У Беларусі на 1 студзеня бягучага года на аднаго беспрацоўнага ўмоўна прыпадала 1,5 вакансіі, паведамілі ў галоўным упраўленні палітыкі занятасці і народанасельніцтва Міністэрства працы і сацыяльнай абароны. Год таму на аднаго прэтэндэнта было менш як адно рабочае месца. У агульнай колькасці вакансій 77,2 працэнта прызначаны для рабочых. Амаль кожная трэцяя вакансія з агульнарэспубліканскага банка — у Мінску. У сталіцы свабодных рабочых месцаў у 4,9 раза больш, чым беспрацоўных.

◢ Доля беларускіх фільмаў у вяртанні грошай у айчынным кінапракаце складае каля 4 %. Пра гэта заявіў на пашыраным пасяджэнні Пастаяннай камісіі Палаты прадстаўнікоў Нацыянальнага сходу па адукацыі, культуры, навуцы і навукова-тэхнічным прагрэсе міністр культуры Павел Латушка, аргументуючы неабходнасць унясення змяненняў і дапаўненняў у закон аб кінематаграфіі.

◢ У Мінску 12 студзеня ў двух ДТЗ на пешаходных пераходах былі збітыя людзі, а кіроўцы з месца здарэння зніклі. На перакрыжаванні вуліцы Голубева і праспекта газеты «Праўда» жанчына пераходзіла вуліцу на зялёнае святло, але аўтамабіль не прапусціў яе. Пацярпелая атрымала пералом калена. Хлапец атрымаў пералом пальца правай ступні пасля «сустрэчы» з машынай на перакрыжаванні вуліц Чайлыткі і Гарэцкага, хоць і ішоў на дазваляльны сігнал святлафора.

◢ Сусветны эканамічны форум у Давосе прыняў рашэнне аб вызначэнні квоты для жанчын у дэлегацыях, якія прыбываюць на саміт. З бягучага года на кожных чатырох палітыкаў і бізнэсменаў-мужчын павінна прыходзіцца адна жанчына. Крытыкі гэтай квоты гавораць аб тым, што неабходна ўстанавіць суадносіны 3:1 ці нават 2:1.

Поўны абзац

◢ Прадстаўнік Партыі працы Ларэта Граўжынене на пасяджэнні парламецкага камітэта па бюджэце і фінансах Літвы прапанавала ў рамках барацьбы з ценявой эканомікай абкласці падаткамі прастытутак. Яна лічыць, што тыя буйныя грошы, якія круцяцца ў гэтым незаконным бізнэсе, не павінны мінаць бюджэт. А над тым, як гэта зрабіць, павінны падумаць адпаведныя ведамствы. Нельга таксама забывацца і пра тое, колькі дзяржаўных сродкаў ідзе на лячэнне прастытутак і іх кліентаў. Для падаткаабкладання «жрыц кахання», як лічыць міністр фінансаў Літвы Інгрыда Шыманітэ, неабавязкова легалізаваць прастытуцыю, бо нават нелегальныя даходы павінны абкладацца падаткам.

◢ У адным з гарадоў Львоўскай вобласці дзвюм саракагадовым жанчынам, якія вярталіся дадому з гасцей, вельмі спадабаліся шары, якія ўпрыгожвалі галоўную гарадскую ёлку. Яны не змаглі ўтрымацца ад спакусы залезці на дрэва і прыхапіць некалькі цацак з сабой. Але міліцыянеры не далі здзейсніць задуманае. Яны дапамаглі дамам спусціцца з дрэва і склалі акт аб адміністрацыйным правапарушэнні. Сяброўкам давядзецца заплаціць па 180 грывен штрафу.

Паводле паведамленняў карэспандэнтаў «Звязды» і інфармагенцтваў.

ПАЛЯВАННЕ НА СТОМЛЕНАГА «ЗУБРА»

Бываюць такія моманты, калі сілы проста пакідаюць нават самых лепшых, самых вынослівых спартсменаў. Гульцы могуць старацца, злавацца, выступаць «на жылах», але нічога ўжо не атрымліваецца. Амаль на роўных два перыяды змагаючыся супраць аднаго з лідараў Заходняй канферэнцыі КХЛ, піцерскім СКА, мінскае «Дынама» вымушана было саступіць, праваліўшы трэцюю дваццаціхвілінку.

Хуткасць хакейнай гульні камандаў працягвала радаваць прыхільнікаў абодвух клубаў. Трошкі небяспечней атрымлівалася, безумоўна, у СКА, аднак і «зубры» раз-пораз адказвалі вострымі атакамі. Найбольш актыўнымі ў складзе мінчан былі Плат і Корса. Звязка канадцаў хутка прызвычаілася да дзеянняў адзін аднаго і дэманструе сапраўды эфектную, а галоўнае — эфектыўную гульню. Менавіта Джэф Плат у сярэдзіне другога перыяду зрабіў лік на табло нічыйным — 1:1. Атрымаўшы пас ад Міхалёва, канадзец выкаціўся сам-насам з Сакаловым і магутным кідком ледзь не парваў сетку за варотамі галкіпера. Пасля Плат у стылі Аляксандра Авечкіна кінуўся на загараджальнае шкло, святкуючы шайбу разам з гледачамі.

А вось адкрыты лік быў у сярэдзіне першага перыяду. Атака «Дынама» скончылася згубленай шайбай і, як падалося большасці з тых, хто бачыў эпізод, парушэннем супраць беларускага нападаючага. Аднак суддзя не прыпыніў гульню, піцерцы не сталі чакаць, а дынамаўскі абаронца Томаш Мойжыш ніяк не перашкодзіў Петру Чаянэку закінуць у пусты куток варотаў Эша.

Другі перыяд праходзіў з невялікай перавагай гасцей. Яны пагражалі варотам Эша з розных пазіцый, але амерыканскі галкіпер быў бездакорны. І толькі за адну секунду (!) да другога перапынку Максім Афінагенаў закінуў другую шайбу ў вароты «Дынама». Гэты момант, відаць, псіхалагічна пашкодзіў гаспадарам. Тым больш што і фізічных сіл заставалася мала — гэта быў пяты паядынак мінчан за 8 дзён. Пры гэтым «Дынама» і так лідар лігі па колькасці праведзеных матчаў. І куды толькі глядзелі складальнікі календара..

СКА закінуў у трэцім перыядзе яшчэ дзве шайбы, вызначыліся Чаянэк і Вішнеўскі. А гаспадары проста дакатвалі да фінальнай сірэны, каб хутчэй адпачыць і рыхтавацца да наступных матчаў, яшчэ двух за тры дні. І ўжо ў Бабруйску, бо «Мінск-Арэна» прымае фінал Кантынентальнага кубка з удзелам «Юнацтва».

Яўген ВАРАКСА.

УП «Надежные Программы» ОБЪЯВЛЯЕТ О ПРОВЕДЕНИИ АУКЦИОНОВ НА РЕАЛИЗАЦИЮ УСЛУГ ПО РАЗМЕЩЕНИЮ РЕКЛАМЫ НА ПОРТАЛАХ

www.tut.by, www.rebenok.by, www.velvet.by

в период с 14 февраля по 30 июня 2011 года.

Организатором аукционов является УП «Надежные Программы», УНП 100160363, г. Минск, ул. В. Хоружей, 1а, 6 этаж, комната 2, телефон (017) 239 57 77, расчетный счет 3012004700008 в ЗАО «БелСвиссБанк», г. Минск, код 175.

С графиком проведения аукционов, порядком их проведения, формой заявки на участие в аукционе, а также начальной ценой предмета аукциона можно будет ознакомиться более подробно на сайте http://tutby.com/ в разделе Аукционы после 14 февраля 2011 года.

Для участия в аукционе участникам необходимо направить в адрес организатора заявление на участие в аукционе и перечислить на расчетный счет организатора задаток в размере одной тысячи белорусских рублей.

ООО «Веб Эксперт» ОБЪЯВЛЯЕТ О ПРОВЕДЕНИИ АУКЦИОНОВ НА РЕАЛИЗАЦИЮ УСЛУГ ПО РАЗМЕЩЕНИЮ РЕКЛАМЫ НА ПОРТАЛАХ

www.tut.by, www.mail.ru, www.rbc.ru, www.zaycev.by, www.itv.by, www.kosht.com, www.wday.ru, www.elle.ru, www.Maximonline.ru, www.deal.by, www.vteme.by

в период с 14 февраля по 30 июня 2011 года.

Организатором аукционов является ООО «Веб Эксперт», УНП 191089974, г. Минск, пр-т Независимости, 95, офис 509, телефон (017) 287 37 58, расчетный счет 3012017153004 в РКЦ № 1 ЗАО «БелСвиссБанк», пр-т Победителей, 23/3, код 175, г. Минск.

С графиком проведения аукционов, порядком их проведения, формой заявки на участие в аукционе, а также начальной ценой предмета аукциона можно будет ознакомиться более подробно на сайте http://webexpert.by/ в разделе Аукционы после 14 февраля 2011 года.

Для участия в аукционе участникам необходимо направить в адрес организатора заявление на участие в аукционе и перечислить на расчетный счет организатора задаток в размере одна тысяча белорусских рублей.

Администрация Фрунзенского района г. Минска УТОЧНЯЕТ

Место проведения встречи рабочей группы с жителями района по поводу общественного обсуждения проекта «Многоквартирный жилой дом в квартале ул. Бурдейного—Тимошенко—Одинцова—Якубовского».

Встреча рабочей группы с населением состоится 25.01.11 г. в помещении СШ № 151 ул. Одинцова, д. 12 (начало в 19.00).

Представитель организатора — отдел архитектуры и градостроительства администрации Фрунзенского района г. Минска, ул. Кальварийская, 39, **т. 204 41 73.** УНП 191239047

Уважаемые акционеры ОАО «Универсам «Северный»!

24.01.2011 г. в 11.00 состоится внеочередное общее собрание акционеров ОАО «Универсам «Северный».

Повестка дня:

1. О перевыборах членов совета директоров.
2. О совершении сделок Общества.

Собрание будет проходить по адресу: г. Минск, ул. Мирошниченко, 3. Начало регистрации участников собрания — 10.30. УНП 100356386

Открытое акционерное общество «Управление механизации № 79»

ИЗВЕЩАЕТ СВОИХ АКЦИОНЕРОВ О ПРОВЕДЕНИИ 26 ЯНВАРЯ 2011 ГОДА ВНЕОЧЕРЕДНОГО СОБРАНИЯ АКЦИОНЕРОВ.

Повестка дня:

1. Об оказании Обществом безвозмездной (спонсорской) помощи.

Место проведения собрания: ***г. Минск, ул. Селицкого, 27/2, 3-й этаж, кабинет отдела техники безопасности.***

Время начала проведения собрания — ***10.00.***

Время регистрации участников собрания — ***в день проведения собрания с 9.00 до 9.30 по предъявлению документа, удостоверяющего личность, а представителей акционеров — и доверенности.***

Время и место ознакомления акционерами с материалами по вопросам повестки дня собрания — в рабочие дни, начиная с 14 января 2011 г. по месту нахождения Общества с 13.00 до 17.00, в день проведения собрания — по месту проведения собрания до 9.00.

УНП 100090613

Наблюдательный совет.

ИЗВЕЩЕНИЕ О ПРОВЕДЕНИИ ОТКРЫТОГО АУКЦИОНА по продаже земельных участков в частную собственность для индивидуального жилищного строительства в д. Оконо, д. Селище, д. Воронь

Организатор: Стайский сельский исполнительный комитет

Лот	Месторасположение земельного участка, его площадь и кадастровый номер	Целевое назначение земельного участка	Условия и ограничения, инженерно-геологические условия	Расходы по подготовке и изготовлению документации	Начальная цена, рублей	Сумма залога, рублей
1	д. Оконо, площадь 0,2499 га, кадастровый номер 222783605501000115	Для размещения объектов усадебной застройки (строительства и обслуживания жилого дома)	Водоохранная зона водных объектов вне прибрежных полос (река Оконица)	1021288	2000000	200000
2	д. Воронь, площадь 0,1658 га, кадастровый номер 222783601001000082	то же	Водоохранная зона водных объектов вне прибрежных полос (озеро Воронь). Охранная зона линии электропередачи напряжением до 1000 В	1045716	3000000	300000
3	д. Селище, У-2, площадь 0,1953 га, кадастровый номер 222783607101000054	то же	Водоохранная зона водных объектов вне прибрежных полос (озеро Оконо)	2211971	6000000	600000
4	д. Селище, У-3, площадь 0,1953 га, кадастровый номер 222783607101000053	то же	Водоохранная зона водных объектов вне прибрежных полос (озеро Оконо)	1701463	6000000	600000
5	д. Селище, У-4, площадь 0,1953 га, кадастровый номер 222783607101000055	то же	Водоохранная зона водных объектов вне прибрежных полос (озеро Оконо)	1701463	6000000	600000
6	д. Селище, У-5, площадь 0,2035 га, кадастровый номер 222783607101000052	то же	Водоохранная зона водных объектов вне прибрежных полос (озеро Оконо)	1754314	6000000	600000

** Инженерно-геологические условия будут определены на стадии производства проектно-изыскательских работ.*

1. Аукцион состоится 15 февраля 2011 года в 14.00 по адресу: Витебская обл., Лепельский р-н, д. Стаи, ул. Лепельская, д. 12.

2. Заявления от граждан Республики Беларусь на участие в торгах принимаются по рабочим дням с 8.00 до 13.00 и с 14.00 до 17.00 по адресу: Витебская обл., Лепельский р-н, д. Стаи, ул. Лепельская, д. 12. **Последний день приема заявлений 11 февраля 2011 года.**

3. Для участия в аукционе необходимо предоставить копию документа, содержащего его идентификационные сведения, без нотариального засвидетельствования; представителю гражданина — нотариально удостоверенную доверенность, а также предъявляется паспорт или иной документ, удостоверяющий личность и копии платежных документов, подтверждающих уплату залога на расчетный счет 3641319101034 в ЦБУ № 211 филиала № 214 ОАО «АСБ Беларусбанк» г. Лепель, ул. Гагарина, 1, МФО 660, УНП 300039704.

Получатель — Стайский сельский исполнительный комитет.

4. Не допускается начало торгов по начальной цене.

5. Оплата стоимости предмета аукциона, расходов по организации и проведению аукциона, расходов по подготовке и изготовлению документации, расходов на публикацию в средствах массовой информации, подлежащих возмещению победителем, осуществляется в течение 10 рабочих дней со дня принятия решения о предоставлении (передаче в частную собственность) победителю аукциона земельного участка.

6. Всем желающим предоставляется возможность предварительно ознакомиться с документами и земельным участком в натуре.

Контактные телефоны: 8(02132) — 2 49 42; 2 40 60; 8(029) — 1333108.

ГОМЕЛЬСКИЙ ГОРОДСКОЙ ИСПОЛНИТЕЛЬНЫЙ КОМИТЕТ

17 февраля 2011 г. проводит открытый аукцион с условиями на право проектирования и строительства капитальных строений (зданий, сооружений)

№ лота	Адрес земельного участка: г. Гомель	Площадь, га	Целевое назначение	Качество земли	Характеристика расположенных на участке инженерных коммуникаций, инженерно-технических условий	Объекты недвижимости, подлежащие сносу	Ориентировочный размер убытков, причиняемых изъятием земельных участков и сносом, расположенных на них объектов, возмещаемых победителем аукциона землепользователям, бел. руб.	Срок аренды (лет)	Затраты на подготовку документации, бел. руб.	Начальная стоимость, бел. руб.	Сумма задатка, бел. руб.
1	ул. Войсковая (бывшая территория воинской части)	0,5175	Строительство зданий административно-хозяйственного и производственного назначения. См. условия аукциона.	К землям сельскохозяйственного назначения не относятся	Плодородный слой почвы снять и использовать на благоустройство прилегающей территории. Снос объектов недвижимости производится в установленном законодательством порядке.	Здание	56 610 000	50	3 215 105	212 144 232	21 214 000

1. Организатор аукционных торгов – управление коммунальной собственности и приватизации горисполкома.

2. Объект выставляется на аукционные торги в соответствии с Положением о порядке организации и проведения аукционов с условиями на право проектирования и строительства капитальных строений (зданий, сооружений), утвержденным постановлением Совета Министров Республики Беларусь от 26.03.2008 г. № 462. Всем желающим предоставляется возможность предварительно ознакомиться с документами по объекту в натуре, с проектом договора на реализацию права проектирования и строительства капитальных строений (зданий, сооружений).

3. **Аукцион состоится 17 февраля 2011 г. в 15.00** в Гомельском городском исполнительном комитете по адресу: г. Гомель, ул. Советская, 16, при наличии не менее двух участников на лот.

4. К участию в аукционе допускаются лица, подавшие в комиссию следующие документы: заявление по установленной форме; заверенные банком копии платежных поручений о внесении задатка в размере, указанном в извещении, на р/с 3642402000239 в филиале 300 ГОУ ОАО «АСБ Беларусбанк» г. Гомель, ул. Фрунзе, 6а, МФО 151501661; УНП 400251518, управление коммунальной собственности и приватизации горисполкома. Кроме того представляются:

4.1 юридическим лицом Республики Беларусь или индивидуальным предпринимателем – копия документа, подтверждающего государственную регистрацию юридического лица или индивидуального предпринимателя, без нотариального засвидетельствования;

4.2 иностранным юридическим лицом – копии учредительных документов и выписка из торгового реестра страны происхождения (выписка должна быть подготовлена в течение шести месяцев до подачи заявления на участие в аукционе) либо иное эквивалентное доказательство юридического статуса в соответствии с законодательством страны происхождения, документ о финансовой состоятельности, выданный обслуживающим банком или иной кредитно-финансовой организацией, при необходимости легализованные в установленном порядке, с нотариально заверенным переводом на белорусский или русский язык;

4.3 представителем заявителя (кроме случаев, когда юридическое лицо представляет его руководитель) – доверенность, выданная в установленном законодательством порядке, при необходимости легализованная в установленном порядке, с нотариально заверенным переводом на белорусский или русский язык;

4.4 при подаче документов на участие в аукционе заявитель (его представитель) предъявляет документ, удостоверяющий личность, а руководитель юридического лица также – документ, подтверждающий его полномочия.

5. Победитель обязан:

5.1 кроме стоимости предмета аукциона и затрат на подготовку документации, возместить организатору торгов затраты на подготовку и проведение аукциона. Оплата стоимости предмета аукциона и возмещение расходов, связанных с проведением аукциона, подготовкой документации осуществляется в установленном порядке в течение 10 рабочих дней со дня подписания протокола аукциона в белорусских рублях или иностранной валюте по курсу Национального банка Республики Беларусь на дату платежа;

5.2. победитель аукциона обязан подписать договор на реализацию права проектирования и строительства капитальных строений (зданий, сооружений) в течение 15 рабочих дней со дня подписания протокола аукциона.

6. Документы для участия в торгах принимаются по рабочим дням **с 9.00 до 17.00 по 11 февраля 2011 г. включительно** в управлении коммунальной собственности и приватизации горисполкома по адресу: г. Гомель, ул. Советская, 21, каб. № 4. Заключительная регистрация участников аукциона с 14.00 до 14.40 в день аукциона по адресу: г. Гомель, ул. Советская, 21а, каб. № 4.

ПРИМЕЧАНИЕ. Условия аукциона: размещение объекта коммунального хозяйства либо объектов по ремонту и обслуживанию автомобилей (в том числе автозаправочных и газонаполнительных станций).

Контактные телефоны: 77 69 35; 77 67 27, факс: 77 48 85. Наш сайт – www.gorod.gomel.by

ПАНЯДЗЕЛАК, 17 СТУДЗЕНЯ

ПЕРШЫ

6.00, 7.00, 8.00, 9.00, 12.00, 13.00, 14.00, 15.00, 16.00, 17.00, 18.00, 19.00, 2.00 Навіны.
6.05, 7.10, 8.15 «Добрай раніцы, Беларусь!».
6.45, 16.05 Nota Bene.
7.05, 8.10, 18.50, 2.15 Зона X.
7.30, 8.25, 11.55 Дзелавое жыццё.
8.30 «У свеце матораў».
9.10 Жаночае ток-шоу «Жыццё як жыццё». «Мой тата — Дзед Мароз».
10.10 Здароўе.
10.35 Культурныя людзі.
11.05, 17.25 Серыял «Маруся».
12.10 Меладрама «Законы прывабнасці».
14.05 «Вялікая розніца».
15.15, 19.15 Навіны рэгіёна.
15.40 «OFF STAGE LIFE».
16.30 Серыял «Маршрут міласэрнасці».
18.25 «Акно ў Еўропу».
19.25 «КЕНО».
19.30 «Арэна».
19.55 Ход у адказ.
21.00 «Панарама».
21.45 68-я цырымонія ўручэння ўзнагарод прэміі «Залаты глобус» за заслугі ў галіне кінематографа за 2010 год.
2.20 Дзень спорту.

АНТ

6.00, 9.00, 11.00, 13.00, 16.00, 18.00, 20.30, 23.10 Нашы навіны.
6.05 «Наша раніца».
9.05 Контуры.
10.10 «Мая жонка мяне прываражыла». Серыял.
11.05, 13.05, 16.10, 18.15, 21.00, 23.25 Навіны спорту.
11.10 «Марскі патруль». Серыял.
12.20 «Дэтэктывы».
13.10 Кантрольная закупка».
13.45 «Модны прыгавор».
14.50 «Зразумець. Дараваць».
15.25 «Хачу ведаць».
16.15 «Заручальны пярсцёнак». Серыял.
17.05 «Слова жанчыне». Серыял.
18.20 «Шчаслівыя разам». Серыял.
18.55 «Чакай мяне».
20.00 Час.
21.05 «Галасы». Серыял.
22.10 «Капітан Гардзееў». Серыял. 1-я серыя.
23.30 «Адваротны адлік». Кухня па-савецку. Выпрабаванне дэфіцытам».
0.05 «Віёла Тараканава. У свеце злачынных страсцяў». Серыял.
0.55 Начныя навіны.

ЛАД

6.35, 22.35 Серыял «Універ».
7.00 ЛАДная раніца.
8.00, 15.40, 20.55 Тэлебарометр.
8.05, 16.50 Серыял «Чыста англійскія забойствы».
9.05, 18.00 Серыял «Ты маё жыццё».
10.05 Кінааповесць «Пакуль мы жывыя...».
12.00 Пра мастацтва.
12.25 Школа рамонту.
13.20 «Халі-галі». Скетч-шоу.
13.40 Серыял «Сіла прыцяжэння».
14.30 «Лабірынты гісторыі беларускага фотамастацтва».
15.00 М/с «Сямейка піратаў».
15.25 Пазакласная гадзіна.
16.00, 0.30 Серыял «Налётчыкі».
19.05 Фільм-катастрофа «Экіпаж». 1-я серыя.
20.40 Калыханка.
21.00 Беларуская часінка.
22.00 Серыял «Інтэрны».
23.10 Авертайм.
23.30 Футбол. Чэмпіянат Англіі. Прэм'ер-ліга. Агляд тура.

СТБ

6.00, 7.30, 10.30, 13.30, 16.30, 19.30, 22.30 «24 гадзіны».
6.10, 17.20 «Мінчшына».
6.20, 7.45 «Раніца. Студыя добрага настрою».
7.40, 20.10 «СТБ-спорт».
8.30 «Тыдзень».
9.35 «Вялікае снеданне».
10.05 «Пяць гісторый».
10.40 «Багатая і каханая». Серыял.
11.40, 17.30 «Званая вячэра».
12.30 «Фантастыка пад грыфам «Сакрэтна»: «Карма. Расплата за грахі».
13.50 «Зорны рынг». Алёна Ланская супраць Вілі Токарава.
15.00 Канцэрт Міхаіла Задорнава.
16.00 «КультУРА!».
16.50 «Рэпарцёрскія гісторыі».
17.10 «Наша справа».
18.30 «Дарослыя гульні». Серыял.
20.00 «Сталічныя падрабязнасці».
20.15 «Добры вечар, малы».
20.30 Драма «Дзённік камікадзэ».
22.55 «Сталічны футбол».
23.25 Драма «Апошні шанц Харві».

МІР

5.00, 6.00, 7.00, 8.00, 9.00, 10.00, 11.00, 12.00, 15.00, 16.00, 17.00, 18.00, 21.00, 22.00, 0.00, 1.00 Навіны Садружнасці.
5.05, 19.00 Серыял «Прынцэса цырка».
6.05 «Цік-так».
6.20 «У гасцях у Вітамінкі».
7.05 «Саюзнікі».
7.35 «Агульны рынак».
8.05 «Жывая гісторыя: Крамлёўскі канцэрт».
9.05 «Разам».
10.05, 2.30 Серыял «Ваўчыха».
11.05, 3.30 Маст. фільм «Прызнаць вінаватым».
13.05 М/с «Мільён гадоў да нашай эры».
13.30 Серыял «Старшакласнікі».
14.05 Серыял «Люба, дзеці і завод».
14.30 «Ахвота да змены месцаў».
15.20 «Дом з гісторыяй».
16.05 Серыял «Вылечванне каханнем».
17.05, 0.05 Ток-шоу «Слова за слова».
18.20 «Акцэнты».
18.30, 2.00 «Агульны інтарэс».
19.50, 1.05 Серыял «Вогнезмагары».
20.45 «XX стагоддзе: найвялікшыя моманты гісторыі».
21.20 «Свет спорту».
22.05 Міжнародны турнір па футболе «Кубак Садружнасці-2011». «Шахцёр» (Беларусь) — «Зеніт» (Расія).

8 КАНАЛ

7.00, 10.55, 16.25, 19.40, 21.05, 23.20 «Надвор'е».
7.05 «На рыбалку з Юрыем Заслаўскім».
7.20, 16.30 Серыял «Прытворшчык».
8.40, 12.40, 15.40 «Кінаблакнот».
9.00 «К-відэа» для дзяцей».
9.30, 16.00 Мультпарад.
10.00 Серыял «Яе звалі Нікіта».
11.00 Драма «Калі дрэвы былі вялікімі».
13.00 Трылер «Ваенныя гульні».
15.00 «Саміт G20 у Сеуле».
17.30 «Мой любімы гадаванец».
18.00 Серыял «Яна напісала забойства».
19.45 Серыял «Сакрэтныя матэрыялы».
20.45 «Вечарніца».
21.00 «К-відэа» для ўсёй сям'і.
21.10 Трылер «Змяіны востраў».
22.55 Знаёмствы «Life».

ВТБ

6.00, 23.15 «PLAY».
8.00, 18.00, 22.45 Скетч-шоу «6 кадраў».
9.00, 13.00, 20.00 Серыял «Татавы дочкі».
10.00, 15.00, 19.00 Серыял «Ранеткі».
11.00, 14.00 Серыял «Цуды.com».
12.00 Серыял «Адчайныя хатнія гаспадыні».
16.00 Камедыя «Пякельны хмарачос».
21.00 Камедыя «10 крокаў да поспеху».

РТР—БЕЛАРУСЬ

7.00 «Раніца Расіі».
9.20, 18.50 Серыял «Еўфрасіння».
10.20 «Ранішняя пошта з Ларысай Грыбалёвай».
11.00, 14.00, 17.00. 20.00 Весткі.
11.30, 17.20 Надвор'е на тыдзень.
11.35 «Сем тайн Траццякоўскай галерэі». Дак. фільм.
12.25 Маст. фільм «Хавайся!».
13.50, 16.50, 19.50, 23.35 Навіны — Беларусь.
14.30 «Пра самае галоўнае». Ток-шоу.
15.25 «Сапраўднае жыццё».
16.15 Серыял «Дворык».
17.20 «Кулагін і партнёры».
17.50 Серыял «Чорная багіня».
20.30 Серыял «У лясах і на гарах».
22.20 Серыял «Оперы. Хронікі забойнага аддзела. Новая версія».
23.20 «Нічога асабістага».
23.45 «Весткі.ru».
0.00 «Гарадок».

НТБ—БЕЛАРУСЬ

6.00, 10.00, 13.00, 16.00, 19.00, 23.15 Сёння.
6.05 «НТБ раніцай».
8.40 Серыял «Таксістка».
9.30, 15.30, 18.30 «Агляд. Надзвычайнае здарэнне».
10.20 «Кулінарны паядынак».
11.15 «Чыстасардэчнае прызнанне».
12.05 «Да суда».
13.30 Серыял «Ментоўскія войны».
15.10 «Справа густу».
16.30 Серыял «Эра стральца».
19.35 Серыял «Павуціннe».
21.25 Серыял «Зверабой».
23.35 Серыял «Шпіёнскія гульні».

ТНТ

5.00 «Невытлумачальна, але факт».
6.00, 11.40 «Нікеладэон на ТНТ».
7.30, 0.00 «Камедзі клаб».
8.30, 17.00, 19.00 «Універ». Сітком.
9.30, 18.00 «Жаночая ліга: хлопцы, грошы і каханне».
10.00, 18.30 Серыял «Шчаслівыя разам».
10.45 М/с «Тасманскі д'ябал».
12.30 М/с «Бэтмен: адважны і смелы».
13.00 «Жаночая ліга».
13.30, 22.00, 4.00 «Дом-2».
15.10 «Прадчуванне». Трылер.
17.30, 19.30 Серыял «Рэальныя хлопцы».
20.00 Камедыя «Помста пушыстых».
23.30 «Сэкс» з Анфісай Чэхавай.
1.00 «Сябры». Серыял.
1.50 «Кімберлі». Камедыя.

ІНТЭР+

7.00, 7.30, 8.00, 8.30, 9.00, 12.00 Навіны.
7.10 Раніца з Інтэрам.
9.10, 5.05 Адзін у полі.
9.55, 16.45, 0.50 Серыял «Простыя ісціны».
10.50, 16.15, 1.45 Серыял «Свая каманда».
11.15, 20.30 Серыял «Заручальны пярсцёнак».
12.15 Знак якасці.
13.00 Маст. фільм «Сем стыхій».
14.15 Украінская топ-дваццатка.
15.30, 0.05 Крымінальныя справы.
17.40, 2.15 Серыял «Танга ўтраіх».
18.25, 3.30 Серыял «Агонь кахання».
20.00, 3.00 «Падрабязнасці».
21.20, 5.50 Серыял «Невідзімкі».
22.05 Маст. фільм «Такая позняя, такая цёплая восень».
23.30 Агенты ўплыву.
6.40 Феерыя падарожжаў.

КУЛЬТУРА

6.00 «Еўраньюс».
9.00, 14.30, 18.30, 22.30 Навіны культуры.
9.15 «Хто там...».
9.40, 0.35, 1.50 Праграма перадач.
9.50 «Макараў». Маст. фільм.
11.30 «Валагодскія матывы». Дак. фільм.
11.40 «Лінія жыцця». Валерый Барынаў.
12.35 «Тунгуская саната». Дак. фільм.
13.20 «Адкрытая кніга». Маст. фільм. 1-я серыя.
14.40 «Зверапорт». М/с.
14.50 «Зімоўка звяроў». «Чужыя сляды». М/ф.
15.10 «Чарадзейнае дрэва». Серыял.
15.40 «Маёнтак сурыкатаў». Дак. серыял.
16.05 Памяці кампазітара. «Маналог душы. Барыс Цішчанка».
16.50 Расійскія зоркі сусветнай оперы. Даніїл Штода.
17.40, 0.40 «Шукальнікі». «Апошні прытулак Апостала».
18.45 Галоўная роля.
19.05 «Саці. Нясумная класіка...».
19.45 85 гадоў Герцу Франку. «Астравы».
20.25 Загадкі гісторыі. «Уся праўда пра Ганібала». Дак. фільм.
21.15 «Тым часам».
22.00 «Пакажам люстэрка прыродзе...».
22.50 «Эмка Мандэль з Колбарн Роўд, 28». Дак. фільм.
23.45 «Кінаадукацыя: за і супраць».
0.30 «Джэк Лондан». Дак. фільм.
1.25 С. Пракоф'еў. Сюіта з музыкі балета «Рамэа і Джульета».

НАСТАЛЬГІЯ

5.00 «Да і пасля...». 1988 г.
6.10 Фільм-канцэрт з удзелам Таццяны і Сяргея Нікіціных. 1988 г.
6.45 «Іх вачамі». Дак. фільм. 1988 г.
8.00, 20.00, 2.00 «Мінулы час».
9.00 «Пазнаючы белае святло». Маст. фільм.
10.20 «Ранішняя пошта». 1988 г.
11.00 «Акулы пяра». «Агата Крысці».
12.00 «Што? Дзе? Калі?» 1983 г.
13.20 «Пакуль усе дома».
14.00 «Быў час».
15.00 «Тэатральныя сустрэчы». 1980 г.
17.00 «... Да 16 і старэйшым». 1992 г.
17.45 «Шафёрская балада». Дак. фільм.
18.40 «Наташа». Маст. фільм.
21.00, 3.00 «Народжаныя ў СССР».
22.10 «Спяваюць Ігар Нікалаеў і Наташа Каралёва». 1994 г.
23.00 «Запрашэнне да свята». 1989 г.
0.00 ВІА «Самацветы». 1973 г.
0.30 Серыял «Следства вядуць знатакі». 1975 г.
4.00 «Кінапанарама». 1981 г.

MTV

5.00, 0.50 Music.
6.00 Стэрэа_раніца.
7.35 Руская дзясятка.
8.30, 23.30 Шалёныя продкі.
8.55, 23.55 Магія Крыса Энджэла.
9.20 Праўда жыцця: Я жыву з бацькамі...
10.10 Цяжарная ў 16.
11.00 Немагчымае магчыма.
11.50 Хто круцейшы.
12.15, 18.50 News блок.
12.25, 17.30 «Подыум».
13.45, 21.25 «Два з паловай чалавекі». Серыял.
14.10, 20.55 «Усё лепшае ў табе». Серыял.
14.35, 19.00 «Ранеткі». Серыял.
15.35 «Спешчаныя». Серыял.
16.30 Біся і спявай.
20.00 «На службе ў д'ябла». Серыял.
21.50 «Клініка». Серыял.
22.15 «Клава, давай!». Серыял.
22.40 Трэндзі.
23.05 Тайныя спакусы курортнага гатэля.
0.20 Тэлепорт.

НАША КІНО

6.30, 12.30 Кінааповесць «І зноў Аніскін».
9.50, 15.50 Камедыя «Вадзянік».
10.30, 16.30 Драма «Капабланка».
18.30, 0.30 Дэтэктыў «Кальe Шарлоты».
21.50, 3.50 Камедыя «Мядзведзь».
22.35, 4.35 Кінадрама «Шынель».

ДОМ КІНО

3.00, 11.00, 19.00 Серыял «Падары мне жыццё».
3.50 Меладрама «Зімовы раман».
5.20 Камедыя «Запаснoe кола».
5.40 Меладрама «Масква слязам не верыць».
8.05 Камедыя «Шмат шуму з нічога».
9.25 Дэтэктыў «Той, хто пабеч».
11.50 Маст. фільм «Волга-Волга».
13.35 Меладрама «55 градусаў ніжэй за нуль».
14.55 Баявік «Па мянушцы «Звер».
16.20 Меладрама «У пагоні за шчасцем».
19.50 Меладрама «Усё невыпадкова».
21.15 Маст. фільм «Тэгеран-43».
23.40 Дэтэктыў «Святло ў канцы тунэля».
1.15 Маст. фільм «Пяць дзён, пяць начэй».

ДЗІЦЯЧЫ СВЕТ

5.00, 9.00, 13.00 Меладрама «У маёй смерці прашу вінаваціць Клаву К.».
6.15, 10.15, 14.15 М/с «Чабурашка ідзе ў школу». М/ф: «Чучала-мяучала», «Як ільвяня і чарапаха спявалі песню», «Ані не страшна».
7.00, 11.00 Казка «Канёк-Гарбунок».
8.15, 12.15 Казка «Папялушка». М/ф: «Качаня, якое не ўмела гуляць у футбол», «Бабулін парасон».
15.00 Маст. фільм «Чахарда».
16.10 М/с «Люты Бамбр». М/ф: «Хто я такі?», «Навічок», «Вясёлая карусель» № 16.
17.00 Казка «Дабрыня Нікіціч». М/ф: «Жабяня шукае тату», «Сляды на асфальце», «Як лячыць Удава?».
18.00 Казка «Бусел». М/ф: «Да спаткання, яр», «Прыгоды Мурзілкі».

ТЭЛЕКЛУБ

19.00, 1.00 Серыял «Іваноў і Рабіновіч».
20.00, 2.00 Серыял «Мент у законе».
21.00, 3.00 Серыял «Ментоўскія войны-5».
22.00, 23.30 Драма «Чалавек са звалкі».

ТБ3

5.00 М/ф «Бэтмен будучыні».
5.30, 1.00 Серыял «Альф».
6.00, 1.30 Дак. фільм «Трэцяя планета ад сонца».
6.30, 15.30 «Як гэта зроблена».
7.00, 14.30 Разбуральнікі міфаў.
8.00, 2.00 Дак. фільм «Сучасныя цуды».
9.00 Маст. фільм «Еўрапейскія канікулы прыдуркаў».
11.00 Дак. фільм «Уладары. Уладзімір Ленін».
12.00 Дак. фільм «Гарадскія легенды».
12.30 Маст. фільм «Салярыс».
16.00, 0.00 Серыял «Чорная метка».
17.00 Дак. фільм «Як рабіць грошы».
18.00 Серыял «Медыум».
19.00 Серыял «Вітая лесвіца».
20.00 Дак. фільм «Апакаліпсіс».
21.00 Маст. фільм «Партнёры».
23.00 Серыял «Вавілон-5».
3.00 Серыял «Анёл».
4.00 Серыял «Зена — каралева воінаў».

ТБ-21

9.00, 17.00, 1.00 Камедыя «Доўгі ўік-энд».
10.35, 18.35, 2.35 Меладрама «Даруй за каханне».
12.30, 20.30, 4.30 Серыял «Спецыяльнае падраздзяленне».
13.25, 21.25, 5.25 Баявік «Сцены».
15.20, 23.20, 7.20 Баявік «Паляванне на індычак».

ТБ1000

3.00, 21.00 Камедыя «Залегчы на дно ў Бругу».
5.00 Драма «Дзікая грацыя».
7.00 Трылер «Іспанскі вязень».
9.00 Камедыя «Хлопчыкі і дзяўчынкі».
11.00 Трагікамедыя «Два дні ў Парыжы».
13.00 Камедыя «Вызваляючы месца».
15.00 Анімацыйны фільм «Начная бура».
17.00 Драма «Амерыканскі прэзідэнт».
19.00 Камедыя «Асцярожна, дзверы зачыняюцца!»
23.00 Баявік «Пякельны бункер».
1.00 Драма «Змяні маё жыццё».

23.25 ФІЛЬМ ДНЯ

«АПОШНІ ШАНЦ ХАРВІ» (ЗША, ВЯЛІКАБРЫТАНІЯ, 2008 г.)

На вяселлі дачкі ў Лондане адзінокі мужчына-кампазітар знаходзіць новае каханне.

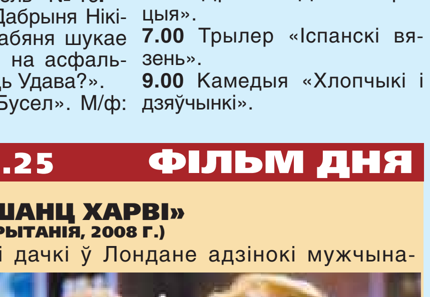

Рэжысёр — Джоэл Хопкінс. **У ролях**: Дасцін Хофман, Эма Томпсан, Айлін Эткінс.

DIVA UNIVERSAL

5.00, 3.20 Серыял «Вайна Фойла».
6.40, 12.30, 18.20 Серыял «Дамы сям'і Гілмор».
7.35 Маст. фільм «За сцяной».
9.15 Маст. фільм «Плётка».
10.50 Серыял «Джордан расследуе».
11.40, 19.10 Серыял «Добрая жонка».
13.25 Маст. фільм «Пытанне жыцця і спаткання».
15.00 Маст. фільм «Навуспечаны бацька».
16.40 Серыял «Быць Эрыкай».
20.00 Маст. фільм «Злачынствы моды: забойная стрыжка».
21.30 Маст. фільм «Трымай кулакі».
23.05 Камедыя «Дублёрка».
0.50 Драма «Тайны нераскрытых злачынстваў».
1.40 Маст. фільм «Шанц знайсці сваё каханне».

РАМАНТЫКА

7.00, 16.55, 21.20, 5.20 «Тайна Лауры».
7.55, 10.40, 20.30 «Анучная лялька».
8.50, 14.10, 0.55 «Ніколі не позна?».
9.45, 15.05, 3.35 «Сямейныя вузы».
11.30, 17.45, 2.40 «Сальвадор — выратавальнік жанчын».
12.25, 1.50, 6.10 «Жанчыны на сцежцы вайны».
13.20, 23.05, 4.30 «Дора на варце парадку».
16.00, 19.35, 22.10 «Дасканалая прыгажосць».
0.00 «Інтымнае жыццё звычайных людзей».

AXN-SciFi

0.30, 6.35 Зорны шлях: Наступнае пакаленне.
2.15, 10.00 Жнец.
3.00 Каралеўскі шпіталь.
3.45, 9.10 Зена.
4.30, 13.45, 23.30 Bleach.
5.00, 12.15, 17.45 Зорная Брама.
5.45, 13.00 Зорны крэйсер Галактыка.
10.45, 16.15, 20.00 Мерлін.
14.15 Моцны арэшак Джэйн.
15.00, 22.20 Чорная лагуна.
18.35 4400.
19.15 Мёртвая зона.
21.35 Звышнатуральнае.
23.55 Медыум.

EUROSPORT

4.00, 17.15, 0.30, 2.00 Тэніс. Australian Open.
15.00, 23.30 Футбол. Кубак Азіі ў Катары.
18.45, 1.30 «Гейм, сэт і матс».
19.15 Футбол. Еўрагалы.
19.45 Снукер. Майстарс. Фінал.
21.50 Вось гэта дзіва!!!
22.00 Пра рэстлінг.

NATIONAL GEOGRAPHIC

5.00, 18.00 Суперзбудаванні.
6.00 Жан-Мішэль Кусто.
7.00, 12.00 Галівудскі мядзведзь-забойца.
8.00, 13.00 Паляванне на паляўнічага.
9.00, 15.00 Небяспечныя сустрэчы.
10.00 Погляд знутры.
11.00, 19.00 Мегаполісы.
11.30, 19.30 «Вясёлая навука».
14.00 Вялікія міграцыі.
16.00, 4.00 Амерыканскія гонкі.
17.00 Расследаванні авіякатастроф.
20.00, 23.00, 2.00 Ліхтугі за мяжой.
21.00, 0.00, 3.00 Паляўнічыя на нацыстаў.
22.00 Суперзбудаванні старажытнасці.
1.00 Тайны гісторыі.
1.30 Секунды да катастрофы.

DISCOVERY

7.00 «Хлам? Не, машына!».
7.25, 15.15 Брудная работка.
8.20, 19.00, 5.10 Як гэта ўстроена?
8.50, 19.30, 5.40 «З чаго гэта зроблена?».
9.15, 18.00, 3.50 Разбуральнікі легендаў.
10.10, 2.55, 6.05 Лабараторыя выбуховых ідэй.
11.05 Выжыць любой цаной.
12.00, 17.05 Зброя будучыні.
12.55, 20.00, 1.00 «Top Gear».
13.50 Круты цюнінг.
14.45 «Пятая передача».
16.10, 0.00 «Бяспека межаў».
21.00, 2.00 Рачныя монстры.
22.00 «Экстрэмальная рыбалка».
23.00 Смяротныя глыбіні.
4.45 «Маланкавыя катастрофы».

ЗДАРОЎЕ

5.00, 9.30, 20.00, 0.30 Энцыклапедыя памылак.
5.30, 20.30 Здароўе ад зоркі.
6.20, 9.45, 15.50, 21.20, 0.45 Азбука здароўя.
6.25, 21.25 Цела чалавека.
6.55, 21.55, 2.35 Дзіцячая медыцына.
7.30, 22.30 Панацэя.
8.00, 23.00 Пра дыеты і не толькі.
8.40, 13.10, 17.00, 23.40, 4.10 Набалелае пытанне.
9.50, 0.50 Клінічны гіпноз.
10.30, 1.30 Зялёная аптэка.
11.00, 2.00 Правілы здароўя.
11.35 Жыццё або Смерць?
12.00, 3.00 Вялікая прабежка.
12.40, 3.40 Гісторыя хвароб.
14.00 Пазнай сябе.
14.35 Я перамог гэты боль.
15.10 Памылкі здароўя.
15.55, 19.35 Ты тое, што ты ясі.
16.30 Найноўшыя дасягненні.
17.50 Я расту.
18.30 Сакрэты здароўя.
18.55 Кабінет прыгажосці.

TRAVEL

5.00, 10.00, 14.00, 17.00, 21.00, 2.00 Сусветны падарожнік.
6.00, 12.30 Раскошныя падарожжы з Варунам Шармай.
7.00 Зямля качэўнікаў.
8.00, 15.30 Сафі Грыгсан на ўсходнім базары.
8.30, 16.00 Галівуд і вінаград.
9.00 Кароткая гісторыя турэмнай Аўстраліі.
11.00 Планета ежы.
12.00 Падарожжа са смакам.
12.30, 20.00, 1.00 Цудоўныя падарожжы вачыма відавочцы з Варунам Шармай.
13.30 Насустрач мастацтву.
15.00 Паглядзець за 48 гадзін.
16.30 Шэф-кухар за мяжой.
18.00, 23.00 Водары Шатландыі.
18.30, 23.30 Водары Паўднёвай Афрыкі.
19.00, 0.00 Падарожжы гурмана.
22.00, 3.00 Блакітны кантынент.
4.00 Лепшыя прагулкі па чыгунцы.
4.30 Вялікая рыба.

ANIMAL PLANET

7.00 Маёнтак сурыкатаў.
7.25 Планета дзікіх.
7.50 Дзённікі паляўнічага на кракадзілаў.
8.40 Усё пра сабак.
9.10, 6.10 Коткі Кло-Хіл.
10.05 Гіпапатам па імені Джэсіка.
11.00 «Тэрыторыя жывёл».
11.55 «SOS дзікай прыроды».
12.50 Паліцыя Х'юстана: аддзел па абароне жывёл.
13.45 «Таварыства па выратаванні жывёл».
14.10 Ветэрынары-стажоры.
14.40 Нараджэнне панды.
15.30, 20.10 Перакладчык з сабачай.
16.30 Прыгоды Корвіна.
17.25 Праект «Шчанюкі».
18.20 Прыгоды Осціна Сцівенса.
19.15, 1.40 Уводзіны ў катаводства.
21.05, 2.35 Неверагодныя падарожжы са Сцівам Леанардам.
22.00, 3.30 Я выжыў.
22.55, 4.25 Здабыча — чалавек.
23.50, 5.20 Дзікія і небяспечныя.
0.45 Цудоўная сямёрка.

ТДК

6.00, 7.50, 16.55, 17.50, 18.50, 1.30 Парады ТДК.
6.25, 9.00, 15.00, 22.20 Усё лепшае, для вас.
7.25, 12.00, 18.00, 22.00, 5.00 Ваш доктар.
8.00 Добрай раніцы, каханая!
10.00 Шлях поспеху.
13.00, 2.00 Нашы дзеці.
14.00, 4.00 Твой дом.
16.00, 20.00 «Ваш асабісты псіхолаг».
17.00, 23.30 Красуня.
19.00, 22.50 Люстэрка жыцця.
21.00, 0.00 Сэксуальная рэвалюцыя.
3.00 Гісторыя поспеху.

АЎТОРАК, 18 СТУДЗЕНЯ

ПЕРШЫ

6.00, 7.00, 8.00, 9.00, 12.00, 13.00, 14.00, 15.00, 16.00, 17.00, 18.00, 19.00, 22.45 Навіны.
6.05, 0.30 Дзень спорту.
6.10, 7.10, 8.15 «Добрай раніцы, Беларусь!».
7.05, 8.10, 18.50, 0.25 Зона X.
7.30, 8.30, 11.55 Дзелавое жыццё.
8.35 «Арэна».
9.10, 19.55 Серыял «Маргоша».
10.05, 17.05 Серыял «Маршрут міласэрнасці».
10.50, 17.50 Серыял «Маруся».
11.40 «Шры-Ланка: кропля ў моры».
12.10 Камедыя «Уцёкі з «Нoвага жыцця».
14.05 Ход у адказ.
15.15, 19.15 Навіны рэгіёна.
15.40 Патрабуецца.
16.05 «Апошні аргумент на карысць міру». Дак. фільм.
16.30 «Гарачыя кропкі».
19.25 «КЕНО».
19.30 «Сфера інтарэсаў».
21.00 Панарама.
21.45 Серыял «Падмані мяне». 1-я серыя.
22.55 Камедыя «Шайбу! Шайбу!».
13.05 Авертайм.
13.40 «Страсці па культуры».
14.20 Серыял «Сіла прыцяжэння».
15.20 М/с «Сямейка піратаў».
15.45 Пазакласная гадзіна.
16.00, 23.35 Серыял «Налётчыкі».
20.20 «Калыханка».
20.40 «Халі-галі». Скетч-шоу.
21.00 Беларуская часінка.
23.05 «Спорт-кадр».

АНТ

6.00, 9.00, 11.00, 13.00, 16.00, 18.00, 20.30, 23.05 Нашы навіны.
6.05 «Наша раніца».
9.05 «Жыць здарова!».
10.25 «Мая жонка мяне прываражыла». Серыял.
11.05, 13.05, 16.10, 18.15, 21.00, 23.20 Навіны спорту.
11.10 «Марскі патруль». Серыял.
12.20 «Дэтэктывы».
13.10 «Кантрольная закупка».
13.45 «Модны прыгавор».
14.50 «Зразумець. Дараваць».
15.25 «Хачу ведаць».
16.15 «Заручальны пярсцёнак». Серыял.
17.05 «Слова жанчыне». Серыял.
18.20 «Шчаслівыя разам». Серыял.
18.55 «Няхай гавораць».
20.00 Час.
21.05 «Доктар Тырса». Серыял.
22.05 «Капітан Гардзееў». Серыял.
23.25 Спецрасследаванне. «Нелегалы».
0.25 «Віёла Тараканава. У свеце злачынных страсцяў». Серыял.
1.15 Начныя навіны.

ЛАД

6.35, 22.35 Серыял «Універ».
7.00 ЛАДная раніца.
8.00, 20.35 Тэлебарометр.
8.05, 22.00 Серыял «Інтэрны».
8.35, 16.55 Серыял «Чыста англійскія забойствы».
9.40, 18.00 Серыял «Ты маё жыццё».
10.40, 19.05 Фільм-катастрофа «Экіпаж».
12.15 Футбол. Чэмпіянат Англіі. Прэм'ер-ліга. Агляд тура.

СТБ

6.00, 7.30, 10.30, 13.30, 16.30, 19.30, 22.30 «24 гадзіны».
6.10, 17.20 «Мінчшына».
6.20, 7.45 «Раніца. Студыя добрага настрою».
7.40, 20.10 «СТБ-спорт».
8.30 «Далёкія сваякі».
8.40 Драма «Дзённік камікадзэ».
10.40 «Багатая і каханая». Серыял.
11.40, 17.30 «Званая вячэра».
12.35, 18.30 Серыял «Дарослыя гульні».
13.50 «Дурні, дарогі, грошы». Серыял.
14.40 «Студэнты International». Серыял.
15.35 «Ваенная тайна».
16.50 «Сталічны футбол».
20.00 «Сталічныя падрабязнасці».
20.15 «Добры вечар, малы».
20.25 «Апошні сакрэт Майстра». Серыял.
21.30 «Вялікі горад».
22.05 «Аўтапанарама».
22.55 «Выкраданне багіні». Серыял.
23.45 «Інструктар». Серыял.

МІР

5.00, 6.00, 7.00, 8.00, 9.00, 10.00, 11.00, 12.00, 15.00, 16.00, 17.00, 18.00, 21.00, 22.00, 23.00, 0.00, 1.00 Навіны Садружнасці.
5.05, 19.00 Серыял «Прынцэса цырка».
6.05 «Цік-так».
6.20 «У гасцях у Вітамінкі».
7.05 «Дыяспары».
7.35 Серыял «33 квадратныя метры».
8.05, 22.05 «Жывая гісторыя: Т. Акунеўская».
9.05, 18.30 «Усюды жыццё».
9.40 «Садружнасць LIVE».
10.05 Серыял «Ваўчыха».
11.05 Маст. фільм «Чалавек світы».
13.05 М/с «Мільён гадоў да нашай эры».
13.30 Серыял «Старшакласнікі».
14.05 Серыял «Люба, дзеці і завод».
14.30 «Зямля геніяў».
15.20 «Геній месца з Пятром Вайлем».
16.05 Серыял «Вылечванне каханнем».
17.05 Ток-шоу «Слова за слова».
18.20 «Акцэнты».
19.50 Серыял «Вогнезмагары».
20.45 «XX стагоддзе: найвялікшыя моманты гісторыі».
21.20 «Зямля і людзі».
23.05 Міжнародны турнір па футболе «Кубак Садружнасці-2011». «Інтэр» (Азербайджан) — «Іскра — Сталь» (Малдова).

1.05 — Прафілактыка.

8 КАНАЛ

7.00, 10.55, 12.40, 14.35, 16.55, 17.25, 18.35, 19.40, 21.10, 23.45 «Надвор'е».
7.05, 17.30 Серыял «Прытворшчык».
8.15, 16.25 «Аповеды пра жывёл».
8.40, 12.20, 17.00 «Кінаблакнот».
9.00 «Марока вачыма гурмана».
9.30, 16.00 Мультпарад.
10.00 Серыял «Сакрэтныя матэрыялы».
11.00 Дэтэктыў «Памылка рэзідэнта». 1 серыя.
12.45 Серыял «Пуаро Агаты Крысці».
14.40 Серыял «Падары мне жыццё».
15.40 «К-відэа» для дзяцей.
18.40 Серыял «Ракіроўка».
19.45 Серыял «Горац».
20.45 «Вечарніца».
21.05 «К-гульні — «Лайт».
21.15 Драма «Джоні».
23.20 «Бульбокс».

ВТБ

6.00, 23.30 «PLAY».
8.00, 18.00, 23.00 Скетч-шоу «6 кадраў».
9.00, 13.00, 20.00 Серыял «Татавы дочкі».
10.00, 15.00, 19.00 Серыял «Ранеткі».
11.00, 14.00 Серыял «Цуды.com».
12.00 Серыял «Адчайныя хатнія гаспадыні».
16.00 Камедыя «10 крокаў да поспеху».
21.00 Камедыя «Здзелка».

РТР—БЕЛАРУСЬ

7.00 «Раніца Расіі».
9.20, 18.50 Серыял «Еўфрасіння».
10.10 «Рускія без Расіі. Айцец Міхаіл. Гісторыя адной сям'і». Дак. фільм.
11.00, 14.00, 17.00, 20.00 Весткі.
11.30 «Нічога асабістага».
11.45, 17.20 «Кулагін і партнёры».
12.15, 20.30 Серыял «У лясах і на гарах».
13.50, 16.50, 19.50, 23.20 Навіны — Беларусь.
14.30 «Пра самае галоўнае». Ток-шоу.
15.25 «Сапраўднае жыццё».
16.15 Серыял «Дворык».
17.50 Серыял «Чорная багіня».
22.20 Серыял «Оперы. Хронікі забойнага аддзела. Новая версія».
23.30 «Весткі.ru».
23.45 «Закахацца ў чалавека. Ігар Нікалаеў». Дак. фільм.

НТБ—БЕЛАРУСЬ

6.00, 10.00, 13.00, 16.00, 19.00, 23.15 Сёння.
6.05 НТБ раніцай.
8.40 Серыял «Таксістка».
9.30, 15.30, 18.30 «Агляд. Надзвычайнае здарэнне».
10.20 «Кватэрнае пытанне».
11.25 «Жаночы погляд».
12.10 «Да суда».
13.30 Серыял «Ментоўскія войны».
15.10 «Справа густу».
16.30 Серыял «Эра стральца».
19.35 Серыял «Павуціннe».
21.30 Серыял «Зверабой».
23.35 Серыял «Шпіёнскія гульні».

ТНТ

5.00 «Невытлумачальна, але факт».
6.00, 11.40 «Нікеладэон на ТНТ».
7.30, 0.00 «Камедзі клаб».
8.30, 17.00, 19.00 «Універ». Сітком.
9.30, 18.00 «Жаночая ліга: хлопцы, грошы і каханне».
10.00, 18.30 Серыял «Шчаслівыя разам».
10.45 М/с «Тасманскі д'ябал».
12.30 М/с «Бэтмен: адважны і смелы».
13.00 «Жаночая ліга».
13.30, 22.00 «Дом-2».
15.05 «Помста пушыстых». Камедыя.
17.30, 19.30 Серыял «Рэальныя хлопцы».
20.00 Камедыя «Уладар ежы».
23.30 «Сэкс» з Анфісай Чэхавай.

ІНТЭР+

7.00, 7.30, 8.00, 8.30, 9.00, 12.00 Навіны.
7.10 Раніца з Інтэрам.
9.10, 5.05 Адзін у полі.
9.55, 16.45, 0.50 Серыял «Простыя ісціны».
10.50, 16.15, 1.45 Серыял «Свая каманда».
11.15, 20.30 Серыял «Заручальны пярсцёнак».
12.15 Знак якасці.
12.50 Маст. фільм «Набат».
14.30, 22.05 Маст. фільм «Каштанка».
15.35, 23.40 Судовыя справы.
17.40, 2.15 Серыял «Танга ўтраіх».
18.25, 3.30 Серыял «Агонь кахання».
20.00, 3.00 «Падрабязнасці».
21.20, 5.50 Серыял «Невідзімкі».
23.10 Рэчавы доказ.
0.25, 6.35 Феерыя падарожжаў.

КУЛЬТУРА

5.30 «Еўраньюс».
9.00, 14.30, 18.30, 22.30 Навіны культуры.
9.15, 18.45 Галоўная роля.
9.30, 0.50 Праграма перадач.
9.40 «Вяртанне». Маст. фільм.
11.10 «Аблічча неба і зямлі». Дак. фільм.
11.20 «Поўны веры і кахання». Мікалай Салдаценкаў.
12.00, 20.25 «Уся праўда пра Ганібала». Дак. фільм.
12.50 «Пятае вымярэнне».
13.20 «Адкрытая кніга». Маст. фільм.
14.40 «Зверапорт». М/с.
14.50 «У ярангу гарыць агонь». М/ф.
15.10 «Чарадзейнае дрэва». Серыял.
15.40 «Маёнтак сурыкатаў». Дак. серыял.
16.05, 22.00 «Пакажам люстэрка прыродзе...».
16.30 «Шарль Перо». Дак. фільм.
16.40 Расійскія зоркі сусветнай оперы. Кацярына Шчарбачэнка і Васіль Ладзюк.
17.40 «Шукальнікі». «Залатыя вароты Уладзіміра».
19.05 Улада факта. «Права на каханне».
19.45 «Больш, чым каханне». Аляксандр Міта.
21.15 «Апокрыф».
22.50 «Вясна Мікеланджэла». Маст. фільм. 1-я серыя.
0.25 «Лета Гасподняе». «Святое Богаяўленне. Хрышчэнне Гасподняе».

1.00—9.00 Прафілактыка

НАСТАЛЬГІЯ

5.00 «Акулы пяра». «Агата Крысці».
6.00 «Што? Дзе? Калі?» 1983 г.
7.20 «Пакуль усе дома».
8.00 «Быў час».
9.00 «Тэатральныя сустрэчы». 1980 г.
11.00 «...Да 16 і старэйшым». 1992 г.
11.45 «Шафёрская балада». Дак. фільм. 1986 г.
12.40 «Наташа». Маст. фільм.
14.00, 20.00, 2.00 «Мінулы час».
15.00, 21.00 «Народжаныя ў СССР».
16.10 «Спяваюць Ігар Нікалаеў і Наташа Каралёва». 1994 г.
17.00 «Мы — клоўны».
17.30 «Камера глядзіць у свет». 1986 г.
18.20 «Канцэрт савецкай песні». 1983 г.
18.40 Дэтэктыў «Кальe Шарлоты». 1-я серыя.
22.10 «Вакол смеху». 1980 г.
23.00 «Да і пасля...». 1988 г.
0.10 Фільм-канцэрт з удзелам Таццяны і Сяргея Нікіціных. 1988 г.
0.45 «Іх вачыма». Дак. фільм.
3.00 «Пазнаючы белы свет». Маст. фільм.
4.20 «Ранішняя пошта». 1988 г.

MTV

5.00, 0.50 Music.
6.00 Стэрэа_раніца.
7.35, 23.05 Тайныя спакусы курортнага гатэля.
7.50, 22.40 Наступны.
8.30, 23.30 Шалёныя продкі.
8.55, 23.55 Магія Крыса Энджэла.
9.20 Праўда жыцця: «Меня чморят...».
10.10 Цяжарная ў 16.
11.00 Немагчымае магчыма.
11.50 Зоркі на далоні.
12.15, 18.50 News блок.
12.25, 17.30 «Подыум».
13.45, 21.25 «Два з паловай чалавекі». Серыял.
14.10, 20.55 «Усё лепшае ў табе». Серыял.
14.35, 19.00 «Ранеткі». Серыял.
15.35, 20.00 «На службе ў д'ябла». Серыял.
16.30 Біся і спявай.
21.50 «Клініка». Серыял.
22.15 «Клава, давай!». Серыял.
0.20 Нерэальныя гульні.

НАША КІНО

6.30, 12.30 Дэтэктыў «Кальe Шарлоты».
9.50, 15.50 Камедыя «Мядзведзь».
10.35, 16.35 Кінадрама «Шынель».
18.30, 0.30 Меладрама «Дзённы цягнік».
20.30, 2.30 Драма «Фантазіі Фарацьева».
22.55, 4.55 Меладрама «Какаю. Чакаю. Лена».

ДОМ КІНО

3.00, 11.00, 19.00 Серыял «Падары мне жыццё».
3.55 Камедыя «Даўн Хаус».
5.15 Меладрама «Фокуснік».
6.30 Камедыя «Адзінокім даецца інтэрнат».
8.00 Драма «Высакосны год».
9.30 Маст. фільм «Снягір».
11.50 Трагікамедыя «Аэліта, не чапляйся да мужчын».
13.15 Дэтэктыў «Чыста англійскае забойства».
16.00 Камедыя «Самая абаяльная і прывабная».
17.20 Меладрама «Муж на гадзіну».
19.50 Маст. фільм «Космас як прадчуванне».
21.20 Камедыя «Брыльянтавая рука».
23.00 Драма «Расплата».
0.20 Маст. фільм «Аповесць пра «Апантанага».
1.50 Меладрама «Чалавек на паўстанку».

ДЗІЦЯЧЫ СВЕТ

5.00, 9.00 Фільм-казка «Васіліса Чароўная».
6.10, 10.10, 14.10 М/с «Люты Бамбр». М/ф: «Хто я такі?», «Навічок», «Вясёлая карусель» № 16.
7.00, 11.00 Казка «Дабрыня Нікіціч». М/ф: «Жабяня шукае тату», «Сляды на асфальце», «Як лячыць Удава?».
8.00, 12.00 Казка «Бусел». М/ф: «Да спаткання, яр», «Прыгоды Мурзілкі», «Пра Буку».
13.00 Маст. фільм «Чахарда».
15.00 Маст. фільм «Плыві, караблік...».
16.10 М/с «Па слядах Бамбра». М/ф: «Які гук выдае камар?», «Падарунак для самага слабага», «Ветрык».
17.00 Казка «Садко багаты». М/ф: «Ахвотнік да казак», «Прыгоды Коскі і Кропкі», «Поры года».
18.00 Казка «Жураўліныя пёры». М/ф: «Люстэрачка», «Вясёлая карусель» № 19, «Апошняе паляванне».

ТЭЛЕКЛУБ

19.00, 1.00 Серыял «Іваноў і Рабіновіч».
20.00, 2.00 Серыял «Мент у законе».
21.00, 3.00 Серыял «Ментоўскія войны-5».
22.00, 23.30 Драма «Чалавек са звалкі».

ТБ3

5.00 М/ф «Бэтмен будучыні».
5.30, 1.00 Серыял «Альф».
6.00, 1.30 Дак. фільм «Трэцяя планета ад сонца».
6.30, 15.30 «Як гэта зроблена».
7.00, 14.30 Разбуральнікі міфаў.
8.00, 2.00 Дак. фільм «Сучасныя цуды».
9.00, 18.00 Серыял «Медыум».
10.00, 19.00 Серыял «Вітая лесвіца».
11.00, 20.00 Дак. фільм «Апакаліпсіс».
12.00 Дак. фільм «Гарадскія легенды».
12.30 Маст. фільм «Партнёры».
16.00, 0.00 Серыял «Чорная метка».
17.00 Дак. фільм «Зброевая майстэрня «Фантамасаў».
21.00 Маст. фільм «Лютасць Грызлі».
23.00 Серыял «Вавілон-5».
3.00 Серыял «Анёл».
4.00 Серыял «Зена — каралева воінаў».

ТБ-21

9.00, 17.00, 1.00 Меладрама «Гісторыя Маці».
10.55, 18.55, 2.55 Драма «Домбі і сын» (1 серыя).
12.40, 20.40, 4.40 Серыял «Спецыяльнае падраздзяленне».
13.35, 21.35, 5.35 Трылер «Кантракт».
15.15, 23.15, 7.15 Драма «Законы Брукліна».

22.55 ФІЛЬМ ДНЯ

«ШАЙБУ! ШАЙБУ!» (ЗША, 2006 г.)

Хранічны няўдачнік Фрэнк Хопер, атрымаўшы па пошце нейкую крэдытную картку, лічыць, што выйграў вялізны грашовы прыз, і пачынае ажыццяўленне сваёй мары — стварэнне жаночай зборнай па хакеі.

Рэжысёр — Артур Хілер. **У ролях:** Джон Бон Джові, Эстэла Уорэн, Дэвід Фаўсціна.

ТБ1000

3.00, 21.30 Драма «А (або Атэла)».
5.00 Камедыя «Асцярожна, дзверы зачыняюцца!».
7.00 Камедыя «Вызваляючы месца».
9.00 Анімацыйны фільм «Начная бура».
11.00 Драма «Амерыканскі прэзідэнт».
13.00 Камедыя «Сямейная справа».
15.00 Драма «Аўгуст Раш».
17.05 Камедыя «Шэсць жонак Генры Лефэя».
19.00 Драма «Маці і дзіця».
23.10 Трагікамедыя «Ведаць бы, што я геній».
1.00 Камедыя «Аднойчы ў Версалі».

DIVA UNIVERSAL

5.00, 3.20 Серыял «Вайна Фойла».
6.40, 12.30, 18.20 Серыял «Дамы сям'і Гілмор».
7.35 Трылер «Выкрадзеная цнатлівасць».
9.15, 0.30 Маст. фільм «За сцяной».
10.50 Серыял «Джордан расследуе».
11.40, 19.10 Серыял «Добрая жонка».
13.25 Маст. фільм «Выкраданне».
14.55 Маст. фільм «Інспектар Мама: выкраданне ў рытме вальса».
16.30 Серыял «Сэкс у вялікім Парыжы».
20.00 «Таямнічыя Каляды: загадка вострава ценяў».
21.40 Маст. фільм «Ганна Карэніна».
23.40 Драма «Тайны нераскрытых злачынстваў».
2.00 Маст. фільм «Трымай кулакі».

РАМАНТЫКА

7.00, 16.55, 21.20, 5.20 «Тайна Лауры».
7.55, 10.40, 20.30 «Анучная лялька».
8.50, 14.10, 0.55 «Ніколі не позна?».
9.45, 15.05, 3.35 «Сямейныя вузы».
11.30, 17.45, 2.40 «Сальвадор — выратавальнік жанчын».
12.25, 1.50, 6.10 «Жанчыны на сцежцы вайны».
13.20, 23.05, 4.30 «Дора на варце парадку».
16.00, 19.35, 22.10 «Дасканалая прыгажосць».
0.00 «Інтымнае жыццё звычайных людзей».

AXN-SciFi

0.40, 6.30, 19.15 Мёртвая зона.
1.25, 18.30 4400.
2.05, 4.35, 13.45, 23.30 Bleach.
2.30, 9.15 Зена.
3.10, 5.45, 13.00 Зорны крэйсер Галактыка.
3.55, 10.00, 23.55 Медыум.
5.00, 12.15, 17.45 Зорная Брама.
7.15, 14.15, 21.35 Звышнатуральнае.
8.00, 15.00, 22.15 Чорная лагуна.
10.45, 16.15 Мерлін.
20.00 Дзённікі вампіра.

EUROSPORT

4.00, 17.15, 2.00 Тэніс. Australian Open.
15.00, 0.30 Футбол. Кубак Азіі ў Катары.
20.15, 1.30 «Гейм, сэт і матс».
20.40 «Алімпійскія гульні». Часопіс.
20.45 Ралі. Серыя IRC.
21.15 Бокс — супербаі. Джордж Формен (ЗША)/Рыдзік Боу (ЗША)/Хасім Рахман (ЗША).
22.00 Бокс. Атыла Левін (Швецыя) — Роберт Хеленіу (Фінляндыя).
0.00 Ралі-рэйд.

NATIONAL GEOGRAPHIC

5.00, 18.00 Суперзбудаванні.
6.00, 14.00 Вялікія міграцыі.
7.00, 12.00 Ліхтугі за мяжой.
8.00, 13.00 Паляўнічыя на нацыстаў.
9.00, 15.00 Небяспечныя сустрэчы.
10.00, 16.00, 4.00 Амерыканскія гонкі.
11.00, 19.00 Мегаполісы.
11.30, 19.30 «Вясёлая навука».
17.00 Расследаванні авіякатастроф.
20.00, 23.00, 2.00 Мегазлом.
21.00, 0.00, 3.00 Найцяжэйшы ў свеце рамонт.
22.00 Суперзбудаванні старажытнасці.
1.00 Тайны гісторыі.
1.30 Секунды да катастрофы.

DISCOVERY

7.00 «Хлам? Не, машына!».
7.25, 15.15 Брудная работка.
8.20, 19.00, 5.10 Як гэта ўстроена?
8.50, 19.30, 5.40 «З чаго гэта зроблена?».
9.15, 18.00, 3.50 Разбуральнікі легендаў.
10.10, 2.55, 6.05 Лабараторыя выбуховых ідэй.
11.05 Выжыць любой цаной.
12.00, 17.05 Зброя будучыні.
12.55, 20.00, 1.00 «Top Gear».
13.50 Круты цюнінг.
14.45 «Пятая передача».
16.10, 0.00 «Бяспека межаў».
21.00, 2.00 Будаўнічая дапамога.
22.00 Дзёрзкія праекты.
23.00 Крутыя выбухі.
4.45 «Маланкавыя катастрофы»

ЗДАРОЎЕ

5.00, 20.00 Пазнай сябе.
5.35, 20.35 Я перамог гэты боль.
6.10, 21.10 Памылкі здароўя.
6.50, 9.20, 12.50, 21.50, 0.20, 3.50 Азбука здароўя.
6.55, 9.25, 16.35, 21.55, 0.25 Ты тое, што ты ясі.
7.30, 22.30 Не выходзячы з дому.
8.00, 23.00 Нетрадыцыйная медыцына.
8.40, 23.40 Выкрыццё прадуктаў.
9.55, 0.50 Школа розуму.
10.35 Жыццё або Смерць?
11.00, 2.00 Як не страціць здароўе.
11.40, 2.40 Жаночы часопіс.
12.20, 3.20 Колькі вам гадоў?
12.55, 3.55 Увага, ежа!
13.30 Я расту.
14.00, 19.10 Набалелае пытанне.
14.50 Выдаткі вытворчасці.
15.30 Сакрэты здароўя.
15.55 Кабінет прыгажосці.
17.00 Правілы здароўя.
17.35 Дзіцячая медыцына.
18.00 Вялікая прабежка.
18.40 Гісторыя хвароб.
1.30 Курс лячэння.
4.30 Дзіця нарадзілася.

TRAVEL

5.00, 10.00, 14.00, 17.00, 21.00, 2.00 Сусветны падарожнік.
6.00, 12.30 Раскошныя падарожжы з Варунам Шармай.
7.00, 20.00, 1.00 Рэкі свету.
8.00, 15.30 Сафі Грыгсан на ўсходнім базары.
8.30, 16.00 Галівуд і вінаград.
9.00 Круіз за паўночным ззяннем.
11.00 Планета ежы.
12.00 Падарожжа са смакам.
13.30 Водары Шатландыі.
15.00 Паглядзець за 48 гадзін.
16.30 Падарожжы сёння.
18.00, 23.00 Пра галоўнае.
18.30, 23.30 Па маляўнічых дарогах.
19.00, 0.00 Лепшыя ў свеце падарожжы на матацыкле.
22.00, 3.00 Блакітны кантынент.
4.00 Лепшыя прагулкі па чыгунцы.
4.30 Вялікая рыба.

ANIMAL PLANET

7.00 Маёнтак сурыкатаў.
7.25 Планета дзікіх.
7.50 Прыгоды Корвіна.
8.40 Усё пра сабак.
9.10, 6.10 Праект «Шчанюкі».
10.05 Нараджэнне панды.
11.00 «Тэрыторыя жывёл».
11.55 «SOS дзікай прыроды».
12.50 Паліцыя Х'юстана: аддзел па абароне жывёл.
13.45 «Таварыства па выратаванні жывёл».
14.10 Ветэрынары-стажоры.
14.40 Саба і сакрэт насарога.
15.30, 20.10 Перакладчык з сабачай.
16.30 Планета малых.
17.25 «Разбуральнікі стэрэатыпаў».
18.20 Неверагодныя падарожжы са Сцівам Леанардам.
19.15, 1.40 Уводзіны ў сабаказнаўства.
21.05, 2.35 Незвычайныя жывёлы Ніка Бэйкера.
22.00, 3.30 Сабакі-паліцэйскія.
22.55, 4.25 Акулавая прынада.
23.50, 5.20 Дзікія і небяспечныя.
0.45 Свет прыроды.

ТДК

6.00, 7.50, 16.55, 17.50, 18.50, 1.30 Парады ТДК.
6.25, 9.00, 15.00 Усё лепшае, для вас.
7.25, 12.00, 18.00, 5.00 Ваш доктар.
8.00 Добрай раніцы, каханая!
10.00 Шлях поспеху.
13.00, 2.00 Нашы дзеці.
14.00 Маю права.
16.00, 20.00 «Ваш асабісты псіхолаг».
17.00, 23.30 Красуня.
19.00, 22.30 Люстэрка жыцця.
21.00, 0.00 Сэксуальная рэвалюцыя.
22.00 Філасофія здароўя.
3.00 Гісторыя поспеху.
4.00 Твой дом.

СЕРАДА, 19 СТУДЗЕНЯ

ПЕРШЫ

6.00, 7.00, 8.00, 9.00, 12.00, 13.00, 14.00, 15.00, 16.00, 17.00, 18.00, 19.00, 22.45 Навіны.
6.05, 1.00 Дзень спорту.
6.10, 7.10, 8.15 «Добрай раніцы, Беларусь!».
7.05, 8.10, 18.50, 0.55 Зона Х.
7.30, 11.55 Дзелавое жыццё.
8.35 Сфера інтарэсаў.
9.10 Слова Мітрапаліта Філарэта на свята Богаяўлення (Хрышчэння Гасподняга).
9.20, 20.00 Серыял «Маргоша».
10.15, 17.05 Серыял «Маршрут міласэрнасці».
11.05, 17.50 Серыял «Маруся».
12.10 Меладрама «Кука».
14.05 «Модныя бачанні бельгійскіх замкаў».
14.30 Альманах падарожжаў.
15.15, 19.15 Навіны рэгіёна.
15.40 «OFF STAGE LIFE».
16.05 «Акно ў Еўропу».
16.30 «Эпоха». «Радзівілы».
19.25 «Спортлато 5 з 36».
19.30 «КЕНО».
19.35 Зямельнае пытанне.
21.00 Панарама.
21.45 Серыял «Падмані мяне».
22.55 Меладрама «Прадказанне».

АНТ

6.00, 9.00, 11.00, 13.00, 16.00, 18.00, 20.30, 23.05 Нашы навіны.
6.05 «Наша раніца».
9.05 «Жыць здорава!».
10.25 «Мая жонка мяне прываражыла». Серыял.
11.05, 13.05, 16.10, 18.15, 21.00, 23.20 Навіны спорту.
11.10 «Марскі патруль». Серыял. Заключная серыя.
12.20 «Дэтэктывы».
13.10 «Кантрольная закупка».
13.45 «Модны прыгавор».
14.50 «Зразумець. Даравацъ».
15.25 «Хачу ведаць».
16.15 «Заручальны пярсцёнак». Серыял.
17.05 «Слова жанчыне». Серыял.
18.20 «Шчаслівыя разам». Серыял.
18.55 «Няхай гавораць».
20.00 Час.
21.05 «Доктар Тырса». Серыял.
22.05 «Капітан Гардзееў». Серыял.
23.25 Асяроддзе пражывання. «Варажба на кававай гушчы».
0.25 «Віёла Тараканава. У свеце злачынных страсцяў». Серыял.
1.15 Начныя навіны.

ЛАД

6.35, 22.45 Серыял «Універ».
7.00 ЛАДная раніца.
8.00, 21.05 Тэлебарометр.
8.05, 22.10 Серыял «Інтэрны».
8.35, 16.55 Серыял «Чыста англійскія забойствы».
9.35, 18.00 Серыял «Ты маё жыццё».
10.35 Фільм-катастрофа «Экіпаж».
11.45 Спорт-кадр.
12.10 «Рэпарцёр «Беларускай часінкі».
13.00 Урачэбныя тайны.
13.35 Серыял «Сіла прыцяжэння».
14.25 «Халі-галі». Скетч-шоу.
14.45 Дача здароўя.
15.20 М/с «Сямейка піратаў».
15.45 Пазакласная гадзіна.
16.05, 23.50 Серыял «Налётчыкі».
19.05 Камедыя «Дзяўчаты».
20.50 «Калыханка».
21.10 Беларуская часінка.
23.20 Рэальны свет.

СТБ

6.00, 7.30, 10.30, 13.30, 16.30, 19.30, 22.30 «24 гадзіны».
6.10, 17.20 «МінШчына».
6.20, 7.45 «Раніца. Студыя добрага настрою».
7.40, 20.10 «СТБ-спорт».
8.30, 20.25 «Апошні сакрэт Майстра». Серыял.
9.30 «Аўтапанарама».
10.00 «Пяць гісторый».
10.40 «Багатая і каханая». Серыял.
11.30 «Далёкія сваякі».
11.40, 17.30 «Званая вячэра».
12.35, 18.30 Серыял «Дарослыя гульні».
13.50 «Дурні, дарогі, грошы». Серыял.
14.40 «Студэнты International». Серыял.
15.30, 22.55 «Выкраданне багіні». Серыял.
16.50 «Новыя падарожжы дылетанта».
20.00 «Сталічныя падрабязнасці».
20.15 «Добры вечар, малы».
21.30 «Мінск і мінчане».
22.05 «Скардзіцца дазволена».
23.45 «Інструктар». Серыял.

МІР

Прафілактыка
11.05, 12.05, 3.30 Маст. фільм «Рынг».
12.00, 15.00, 16.00, 17.00, 18.00, 21.00, 22.00, 23.00, 0.00, 1.00 Навіны Садружнасці.
13.05 М/с «Мільён гадоў да нашай эры».
13.30 Серыял «Старшакласнікі».
14.05 Серыял «Люба, дзеці і завод».
14.30 «Рэальныя гісторыі».
15.20 «Гісторыя стварэння».
16.05, 23.05 Серыял «Вылечванне каханнем».
17.05, 0.05 Ток-шоу «Слова за слова».
18.20 «Акцэнты».
18.30, 2.00 «Сардэчна запрашаем».
19.00 Серыял «Прынцэса цырка».
19.50, 1.05 Серыял «Вогнезмагары».
20.45 «XX стагоддзе: найвялікшыя моманты гісторыі».
21.20 «Сакрэтныя матэрыялы».
22.05 «Жывая гісторыя: Р. Нікалсан».
2.30 Серыял «Ваўчыха».

8 КАНАЛ

7.00, 10.55, 12.40, 14.35, 18.35, 19.40, 21.00, 23.20 «Надвор'е».
7.05, 17.30 Серыял «Прытворшчык».
8.15 «Аповеды пра жывёл».
8.40, 12.20, 23.00 «Кінаблакнот».
9.00 «Адшукваецца адпачынак».
9.30, 15.40 Мультпарад.
10.00, 19.45 Серыял «Гарац».
11.00 Дэтэктыў «Памылка рэзідэнта».
12.45 Серыял «Пуаро Агаты Крысці».
14.40, 18.40 Серыял «Ракіроўка».
16.00 Дак. фільм «Вада».
20.45 «Вечарніца».
20.55 «К-відэа» для ўсёй сям'і.
21.05 Баявік «Місія невыканальная».

ВТБ

6.00, 23.30 «PLAY».
8.00, 18.00, 23.00 Скетч-шоу «6 кадраў».
9.00, 13.00, 20.00 Серыял «Татавы дочкі».
10.00, 15.00, 19.00 Серыял «Ранеткі».
11.00, 14.00 Серыял «Цуды. com».
12.00 Серыял «Адчайныя хатнія гаспадыні».
16.00 Камедыя «Здзелка».
21.00 Камедыя «Мільярды Бэйлі».

РТР—БЕЛАРУСЬ

7.00 «Раніца Расіі».
9.20, 18.50 Серыял «Еўфрасіння».
10.10 «Сто гадоў неадзіноцтва. Ігар Маісееў». Дак. фільм.
11.00, 14.00, 17.00, 20.00 Весткі.
11.30, 17.20 «Кулагін і партнёры».
12.00, 20.30 Серыял «У лясах і на гарах».
13.50, 16.50, 19.50, 23.20 Навіны — Беларусь.
14.30 «Пра самае галоўнае». Ток-шоу.
15.25 «Сапраўднае жыццё».
16.15 Серыял «Дворык».
17.50 Серыял «Чорная багіня».
22.20 Серыял «Оперы. Хронікі забойнага аддзела. Новая версія».
23.30 «Весткі.ru».
23.45 «Разбітыя мары актрысы Нікішчыхінай». Дак. фільм.

НТБ—БЕЛАРУСЬ

Прафілактыка
10.00, 13.00, 16.00, 19.00, 23.15 Сёння.
10.20 «Дачны адказ».
11.20 «Збегчы з ГУЛАГА».
12.05 «Да суда».
13.30 Серыял «Ментоўскія войны».
15.10 «Справа густу».
15.35, 18.30 «Агляд. Надзвычайнае здарэнне».
16.30 Серыял «Эра стральца».
19.35 Серыял «Павуцінне».
21.30 Серыял «Зверабой».
23.35 Серыял «Шпіёнскія гульні».

ТНТ

1.00—11.00 Прафілактыка на ТНТ.
11.00 М/с «Тасманскі д'ябал».
11.40 «Нікеладэон на ТНТ».
12.30 М/с «Бэтмен: адважны і смелы».
13.00 «Жаночая ліга».
13.30, 22.00, 3.40 «Дом-2».
15.10 «Уладар ежы». Камедыя.
17.00, 19.00 «Універ». Сітком.
17.30, 19.30 Серыял «Рэальныя хлопцы».
18.00 «Жаночая ліга: хлопцы, грошы і каханне».
18.30 Серыял «Шчаслівыя разам».
20.00 Меладрама «Дзённікі нянькі».
23.30 «Сэкс» з Анфісай Чэхавай.
0.00 «Камедзі Клаб».
1.00 «Сябры». Серыял.
1.50 «Спіс». Трылер.
4.40 «Камедыянты».

ІНТЭР+

7.00, 7.30, 8.00, 8.30, 9.00, 12.00 Навіны.
7.10 Раніца з Інтэрам.
9.10, 5.05 Адзін у полі.
9.55, 16.45, 0.50 Серыял «Простыя ісціны».
10.50, 16.15, 1.45 Серыял «Свая каманда».
11.15, 20.30 Серыял «Заручальны пярсцёнак».
12.15 Знак якасці.
12.50 Маст. фільм «Буран».
14.25, 22.05 Маст. фільм «Сем гадзін да гібелі».
15.35, 23.45 Судовыя справы.
17.40, 2.15 Серыял «Танга ўтраіх».
18.25, 3.30 Серыял «Агонь кахання».
20.00, 3.00 «Падрабязнасці».
21.20, 5.50 Серыял «Невідзімкі».
23.15 Праўда жыцця.
0.30, 6.40 Феерыя падарожжаў.

КУЛЬТУРА

9.00, 14.30, 18.30, 22.30 Навіны культуры.
9.15, 18.45 Галоўная роля.
9.30, 0.50 Праграма перадач.
9.40, 22.50 «Вясна Мікеланджэла». Маст. фільм.
11.15 «Лета Гасподняе». «Святое Богаяўленне. Хрышчэнне Гасподняе».
11.45, 16.30, 1.40 «Сусветныя скарбы культуры».
12.00 «Уся праўда пра Ганібала». Дак. фільм.
12.50 Легенды Царскага Сяла.
13.20 «Адкрытая кніга». Маст. фільм.
14.40 «Зверапорт». М/с.
14.50 «Чуфык». «Прыходзь на каток». М/ф.
15.10 «Чарадзейнае дрэва». Серыял.
15.40 «Маёнтак сурыкатаў». Дак. серыял.
16.05, 22.00 «Пакажам люстэрка прыродзе...»
16.45 Расійскія зоркі сусветнай оперы. Дзмітрый Корчак.
17.35 «Васко да Гама». Дак. фільм.
17.40, 0.55 «Шукальнікі». «Савецкі Галівуд».
19.05 «Абсалютны слых».
19.45 65 гадоў з дня нараджэння музыканта. «Яўген Колабаў». Дак. фільм.
20.25 Загадкі гісторыі. «Калі рымляне правілі Егіптам». Дак. фільм.
21.15 Магія кіно.
0.25 «І азірнуўся я на справы мае...» Дак. фільм.

НАСТАЛЬГІЯ

5.00 «... Да 16 і старэйшым». 1992 г.
5.45 «Шафёрская балада». Дак. фільм. 1986 г.
6.40 «Наташа». Маст. фільм. 1989 г.
8.00, 14.00, 20.00 «Мінулы час».
9.00, 15.00, 21.00 «Народжаныя ў СССР».
10.10 «Спяваюць Ігар Нікалаеў і Наташа Каралёва». 1994 г.
11.00 «Мы — клоўны».
11.30 «Камера глядзіць у свет». 1986 г.
12.20 «Канцэрт савецкай песні». 1983 г.
12.40, 18.40 Дэтэктыў «Калье Шарлоты».
16.10 «Вакол смеху». 1980 г.
17.00 «Успаміны пра Арно Бабаджаняна».
18.10 Фільм пра палітычную адказнасць КПСС перад народам. 1991 г.
22.00 «Мікалай Трафімаў». Дак. фільм.
23.00 «Акулы пяра». «Агата Крысці».
0.00 «Што? Дзе? Калі?». 1983 г.
1.20 «Пакуль усе дома».
2.00 «Быў час».
3.00 «Тэатральныя сустрэчы». 1980 г.

MTV

5.00, 0.50 Music.
6.00 Стэрэа_раніца.
7.35, 23.05 Тайныя спакусы курортнага гатэля.
7.50, 22.40 Наступны.
8.30, 23.30 Шалёныя продкі.
8.55, 23.55 Магія Крыса Энджэла.
9.20 Праўда жыцця: Я жыву ў інтэрнэце...
10.10 Цяжарная ў 16.
11.00 Немагчымае магчыма.
11.50 Хто круцейшы.
12.15, 18.50 News блок.
12.25, 17.30 «Подыум».
13.45, 21.25 «Два з паловай чалавекі». Серыял.
14.10, 20.55 «Усё лепшае ў табе». Серыял.
14.35, 19.00 «Ранеткі». Серыял.
15.35, 20.00 «На службе ў д'ябла». Серыял.
16.30 Бісся і спявай.
21.50 «Клініка». Серыял.
22.15 «Клава, давай!». Серыял.
0.20 Ікона відэагульняў.

НАША КІНО

6.30, 12.30 Меладрама «Дзённы цягнік».
8.30, 14.30 Драма «Фантазіі Фарацьева».
10.55, 16.55 Меладрама «Кахаю. Чакаю. Лена».
18.30, 0.30 Кінааповесць «Мой сябар Іван Лапшын».
20.30, 2.30 Маст. фільм «Канец імператара тайгі».
22.30, 4.30 Дэтэктыў «Мытня».

ДОМ КІНО

3.00, 11.00, 19.00 Серыял «Падары мне жыццё».
3.50 Маст. фільм «Космас як прадчуванне».
5.20 Камедыя «Неверагодныя прыгоды італьянцаў у Расіі».
7.00 Меладрама «Ванечка».
8.45 Камедыя «Пакроўскія вароты».
11.50 Меладрама «Зіна-Зінуля».
13.15 Камедыя «Бабнік-2».
14.25 Меладрама «Кветкі ад пераможцаў».
16.05 Меладрама «Вялікая навагодняя ноч».
17.10 Камедыя «Лузар».
19.50 Трагікамедыя «Вяселле».
21.40 Маст. фільм «Радня».
23.15 Меладрама «Эдгар і Крысціна».
0.40 Маст. фільм «Бераг».

ДЗІЦЯЧЫ СВЕТ

5.00, 9.00, 13.00 Маст. фільм «Плыві, караблік...».
6.10, 10.10, 14.10 М/с «Па слядах Бамбра». М/ф: «Які гук выдае камар?», «Падарунак для самага слабага», «Ветрык».
7.00, 11.00 Казка «Садко багаты». М/ф: «Ахвотнік да казак», «Прыгоды Коскі і Кропкі», «Поры года».
8.00, 12.00 Казка «Жураўліныя пёры». М/ф: «Люстэрачка», «Вясёлая карусель» № 19 «Апошняе паляванне», «Як гэта здарылася».
15.00 Маст. фільм «Каштанка».
16.05 М/с «Пастка для Бамбра». М/ф: «У лясным гушчары», «Краіна Аркестрыя».
17.00 Казка «Блазан Балакіраў». М/ф: «Волатаўская каша», «Пазалочаныя ілбы», «Улюблівая варона».
18.00 Казка «Чурыдзіла». М/ф: «Рыжая котка», «Хлопчык як хлопчык», «Воўк і цяля».

ТЭЛЕКЛУБ

19.00, 1.00 Серыял «Іваноў і Рабіновіч».
20.00, 2.00 Серыял «Мент у законе».
21.00, 3.00 Серыял «Ментоўскія войны-5».
22.00 Драма «Чалавек са звалкі».
23.30 Серыял «Яры». 1-я серыя.

ТБ3

5.00 М/ф «Бэтмен будучыні».
5.30, 1.00 Серыял «Альф».
6.00, 1.30 Дак. фільм «Трэцяя планета ад сонца».
6.30, 15.30 «Як гэта зроблена».
7.00, 14.30 Разбуральнікі міфаў.
8.00, 2.00 Дак. фільм «Сучасныя цуды».
9.00, 18.00 Серыял «Медыум».
10.00, 19.00 Серыял «Вітая лесвіца».
11.00, 20.00 Дак. фільм «Апакаліпсіс».
12.00 Дак. фільм «Гарадскія легенды».
12.30 Маст. фільм «Лютасць Грызлі».
16.00, 0.00 Серыял «Чорная метка».
17.00 Дак. фільм «Мільён у малочным бітоне».
21.00 Маст. фільм «Зло, якое выжыла».
23.00 Серыял «Вавілон-5».
3.00 Серыял «Анёл».
4.00 Серыял «Зена — каралева воінаў».

ТБ-21

9.00, 17.00, 1.00 Трылер «Нас не дагоніш».
10.40, 18.40, 2.40 Драма «Домбі і сын».
12.30, 20.30, 4.30 Серыял «Спецыяльнае падраздзяленне».
13.25, 21.25, 5.25 Драма «Сямейная тайна».
15.15, 23.15, 7.15 Трылер «Саўдзел».

22.55 ФІЛЬМ ДНЯ

«ПРАДКАЗАННЕ» (РАСІЯ—ФРАНЦЫЯ, 1993 г.)

Масква, пачатак 1990-х. Вядомаму пісьменніку Алегу Гарунову, немаладому і адзінокаму чалавеку, калі верыць варажбе прывакзальнай цыганкі, застаецца жыць усяго 24 гадзіны. Гэтыя апошнія суткі становяцца для яго больш насычанымі, чым усё яго жыццё.

Рэжысёр — Эльдар Разанаў. **У ролях:** Алег Басілашвілі, Ірэн Жакоб, Андрэй Сакалоў.

ТБ1000

3.00, 21.00 Драма «Тайны «Начнога дазору».
5.20 Драма «Маці і дзіця».
7.30 Камедыя «Сямейная справа».
9.10 Драма «Аўгуст Раш».
11.10 Камедыя «Шэсць жонак Генры Лефэя».
13.00 Камедыя «Звярынец».
15.00 Камедыя «Каманда».
17.10 Камедыя «Каханне і іншыя катастрофы».
19.00 Драма «Аўгуст».
23.30 Драма «Пастскрыптум».
1.10 Драма «Трымай дыстанцыю».

DIVA UNIVERSAL

5.00, 3.20 Серыял «Вайна Фойла».
6.35, 12.30, 18.20 Серыял «Дамы сям'і Гілмор».
7.20 Маст. фільм «Выкраданне».
8.50, 21.40 Маст. фільм «Ганна Карэніна».
10.50 Серыял «Джордан расследуе».
11.40, 19.10 Серыял «Добрая жонка».
13.20 Маст. фільм «Новаспечаны бацька».
15.00 Маст. фільм «Злачынствы моды: забойная стрыжка».
16.40 «Таямнічыя Каляды: загадка вострава ценяў».
20.00 Серыял «Шпік».
23.40 Драма «Тайны нераскрытых злачынстваў».
0.30 Камедыя «Перш чым скажаш «так».
2.00 Трылер «Выкрадзеная цнатлівасць».

РАМАНТЫКА

7.00, 16.55, 21.20, 5.20 «Тайна Лауры».
7.55, 10.40, 20.30 «Анучная лялька».
8.50, 14.10, 0.55 «Ніколі не позна?».
9.45, 15.05, 3.35 «Сямейныя вузы».
11.30, 17.45, 2.40 «Сальвадор — выратавальнік жанчын».
12.25, 1.50, 6.10 «Жанчыны на сцежцы вайны».
13.20, 23.05, 4.30 «Дора на варце парадку».
16.00, 19.35, 22.10 «Дасканалая прыгажосць».
0.00 «Інтымнае жыццё звычайных людзей».

AXN-SciFi

0.35, 6.35, 19.15 Мёртвая зона.
1.20, 18.30 4400.
2.05, 4.35, 13.45, 23.30 Bleach.
2.25, 9.15 Зена.
3.10, 5.45, 13.00 Зорны крэйсер Галактыка.
3.55, 10.00, 23.50 Медыум.
5.00, 12.15, 17.45 Зорныя Вароты.
7.15, 14.15, 21.30 Звышнатуральнае.
8.00, 15.00, 22.15 Чорная лагуна.
10.45, 16.15 Дзённікі вампіра.
20.00 Кайл XY.

EUROSPORT

4.00, 23.50, 2.00 Тэніс. Australian Open.
15.00, 17.00, 20.45 Ралі. Серыя IRC.
16.15 Футбол. Еўрагалы.
16.45 Вось гэта дзіва!!!
18.15 Футбол. Кубак Азіі ў Катары.
20.15, 1.30 «Гейм, сэт і матч».
20.45 Ралі. Серыя IRC.
21.20 Выбранае па серадах.
21.25 Навіны коннага спорту.
21.30 Гольф. Тур PGA.
22.30 Гольф. Еўратур.
23.00 Гольф-клуб.
23.05 Парусны спорт.
23.35 Яхт-клуб.
23.40 «Спартыўнае падарожжа».

NATIONAL GEOGRAPHIC

5.00, 18.00 Суперзбудаванні.
6.00, 14.00 Вялікія міграцыі.
7.00, 12.00 Мегазлом.
8.00, 13.00 Найцяжэйшы ў свеце рамонт.
9.00, 15.00 Небяспечныя сустрэчы.
10.00, 16.00, 4.00 Амерыканскія гонкі.
11.00, 19.00 Мегаполісы.
11.30, 19.30 «Вясёлая навука».
17.00 Расследаванні авіякатастроф.
20.00, 23.00, 2.00 «Падарожжа па планетах».
21.00, 0.00, 3.00 Вампіры ў Венецыі.
22.00 Суперзбудаванні старажытнасці.
1.00 Тайны гісторыі.
1.30 Секунды да катастрофы.

DISCOVERY

7.00 «Хлам? Не, машына!».
7.25, 15.15 Брудная работка.
8.20, 19.00, 5.10 Як гэта ўстроена?
8.50, 19.30, 5.40 «З чаго гэта зроблена?».
9.15, 18.00, 3.50 Разбуральнікі легендаў.
10.10, 2.55, 6.05 Лабараторыя выбуховых ідэй.
11.05, 21.00, 2.00 Выжыць любой цаной.
12.00, 17.05 Зброя будучыні.
12.55, 20.00, 1.00 «Top Gear».
13.50 Круты цюнінг.
14.45 «Пятая перадача».
16.10, 0.00 «Бяспека межаў».
22.00 Мужчына, жанчына, прырода.
23.00 Амерыканскія лесарубы.
4.45 «Маланкавыя катастрофы».

TRAVEL

5.00, 10.00, 14.00, 17.00, 20.00, 1.00 Сусветны падарожнік.
6.00, 12.30 Раскошныя падарожжы з Варунам Шармай.
7.00 Лепшыя ў свеце падарожжы на матацыкле.
8.00, 15.30 Сафі Грыгсан на ўсходнім базары.
8.30 Галівуд і вінаград.
9.00 Круіз у пошуках прыгод.
11.00 Планета ежы.
12.00 Падарожжа са смакам.
13.30 Пра галоўнае.
15.00 Паглядзець за 48 гадзін.
16.00 Кулінарная Азія.
18.00, 23.00 Каліфорнія сёння.
18.30, 23.30 Насустрач мастацтву.
19.00, 0.00 Цудоўныя падарожжы вачыма відавочцы з Варунам Шармай.
22.00, 3.00 Блакітны кантынент.
4.00 Лепшыя прагулкі па чыгунцы.
4.30 Вялікая рыба.

ANIMAL PLANET

7.00 Маёнтак сурыкатаў.
7.25 Планета дзікіх.
7.50 Планета малых.
8.40 Усё пра сабак.
9.10, 6.10 «Разбуральнікі стэрэатыпаў».
10.05 Саба і сакрэт насарога.
11.00 «Тэрыторыя жывёл».
11.55 «SOS дзікай прыроды».
12.50 Паліцыя Х'юстана: аддзел па абароне жывёл.
13.45 «Таварыства па выратаванні жывёл».
14.10 Ветэрынары-стажоры.
14.40 Выратаванне відаў.
15.30, 20.10 Перакладчык з сабачай.
16.30 «Прыгоды панды».
17.25 «Самыя нясцерпныя ручныя жывёлы Брытаніі».
18.20 Незвычайныя жывёлы Ніка Бэйкера.
19.15, 1.40 Уводзіны ў сабаказнаўства.
21.05, 2.35 «Ветэрынар у дзікай прыродзе».
22.00, 3.30 «Хуткасць жыцця».
22.55, 4.25 У пошуках Каралеўскай кобры.
23.50, 5.20 Дзікія і небяспечныя.
0.45 Медуза-забойца.

ЗДАРОЎЕ

5.00, 11.40, 16.10, 20.00, 2.40 Набалелае пытанне.
5.50, 20.50 Я расту.
6.30, 21.30 Сакрэты здароўя.
6.55, 21.55 Кабінет прыгажосці.
7.35, 22.35 Ты тое, што ты ясі.
8.00, 12.30, 23.00, 3.30 Энцыклапедыя памылак.
8.30, 23.30 Здароўе ад зоркі.
9.20, 12.45, 18.50, 0.20, 3.45 Азбука здароўя.
9.25, 0.25 Цела чалавека.
9.55, 0.55 Дзіцячая медыцына.
10.30, 1.30 Панацэя.
11.00, 2.00 Пра дыеты і не толькі.
12.50, 3.50 Клінічны гіпноз.
13.30, 4.30 Зялёная аптэка.
14.00 Правілы здароўя.
14.35 Жыццё або Смерць?
15.00 Вялікая прабежка.
15.40 Гісторыя хвароб.
17.00 Як не страціць здароўе.
17.40 Жаночы часопіс.
18.20 Колькі вам гадоў?
18.55 Увага, ежа!
19.30 Дзіця нарадзілася.

ТДК

6.00, 7.50, 16.55, 17.50, 18.50, 1.30 Парады ТДК.
6.25, 9.00, 15.00, 22.20 Усё лепшае, для вас.
7.25, 12.00, 18.00, 22.00, 5.00 Ваш доктар.
8.00 Добрай раніцы, каханая!
10.00 Шлях поспеху.
13.00, 2.00 Нашы дзеці.
14.00, 4.00 Твой дом.
16.00, 20.00 «Ваш асабісты псіхолаг».
17.00, 23.30 Красуня.
19.00, 22.30 Люстэрка жыцця.
21.00, 0.00 Сэксуальная рэвалюцыя.
3.00 Гісторыя поспеху.

ЧАЦВЕР, 20 СТУДЗЕНЯ

ПЕРШЫ

6.00, 7.00, 8.00, 9.00, 12.00, 13.00, 14.00, 15.00, 16.00, 17.00, 18.00, 19.00, 22.45 Навіны.
6.05, 0.35 Дзень спорту.
6.10, 7.10, 8.15 «Добрай раніцы, Беларусь!».
6.45 Nota Bene.
7.05, 8.10, 18.50, 0.30 Зона Х.
7.30, 8.30, 11.55 Дзелавое жыццё.
8.35 Зямельнае пытанне.
9.10, 19.55 Серыял «Маргоша».
10.05, 17.05 Серыял «Маршрут міласэрнасці».
10.50, 17.50 Серыял «Маруся».
11.40 «Беларуская эканоміка: інвестыцыі ў будучыню».
12.10 Камедыя «Квартэт для дваіх».
14.05 «Мая праўда». «Міраж».
15.15, 19.15 Навіны рэгіёна.
15.35 «Зброя».
15.50 «Фартыфікацыя».
16.30 «Гарачыя кропкі».
19.25 «КЕНО».
19.30 Сфера інтарэсаў.
21.00 Панарама.
21.45 Серыял «Падмані мяне».
22.55 Камедыя «Каханне і танцы».

АНТ

6.00, 9.00, 11.00, 13.00, 16.00, 18.00, 20.30, 23.05 Нашы навіны.
6.05 «Наша раніца».
9.05 «Жыць здорава!».
10.25 «Мая жонка мяне прываражыла». Серыял.
11.05, 13.05, 16.10, 18.15, 21.00, 23.20 Навіны спорту.
11.10 «Сэкс-сімвалы. Жанчыны».
12.20 «Дэтэктывы».
13.10 «Кантрольная закупка».
13.45 «Модны прыгавор».
14.50 «Зразумець. Даравацъ».
15.25 «Хачу ведаць».
16.15 «Заручальны пярсцёнак». Серыял.
17.05 «Слова жанчыне». Серыял.
18.20 «Шчаслівыя разам». Серыял.
18.55 «Няхай гавораць».
20.00 Час.
21.05 «Доктар Тырса». Серыял.
22.05 «Капітан Гардзееў». Серыял.
23.25 «Выратаваць любой цаной».
0.25 «Віёла Тараканава. У свеце злачынных страсцяў». Серыял.
1.15 Начныя навіны.

ЛАД

6.35, 22.50 Серыял «Універ».
7.00 ЛАДная раніца.
8.00, 21.10 Тэлебарометр.
8.05, 22.15 Серыял «Інтэрны».
8.35 Серыял «Чыста англійскія забойствы».
9.40, 18.00 Серыял «Ты маё жыццё».
10.45 Камедыя «Дзяўчаты».
12.30 Жансавет.
13.05 «Бітва экстрасэнсаў».
14.10 Серыял «Сіла прыцяжэння».
15.05 Пазакласная гадзіна.
15.25 Біятлон. Кубак свету. Спрынт. Мужчыны.
16.50 «Халі-галі». Скетч-шоу.
17.05, 23.25 Серыял «Налётчыкі».
19.05 Кінааповесць «Печкі-лавачкі».
20.55 Калыханка.
21.15 Беларуская часінка.

СТБ

6.00, 7.30, 10.30, 13.30, 16.30, 19.30, 22.30 «24 гадзіны».
6.10, 17.20 «Міншчына».
6.20, 7.45 «Раніца. Студыя добрага настрою».
7.40, 20.10 «СТБ-спорт».
8.30, 20.25 «Апошні сакрэт Майстра». Серыял.
9.30 «Скардзіцца дазволена».
10.00 «Пяць гісторый».
10.40 «Багатая і каханая». Серыял.
11.30 «Далёкія сваякі».
11.40, 17.30 «Званая вячэра».
12.35, 18.30 Серыял «Дарослыя гульні».
13.50 «Дурні, дарогі, грошы». Серыял.
14.40 «Студэнты International». Серыял.
15.30, 22.55 «Выкраданне багіні». Серыял.
16.50 «Добры дзень, доктар!».
20.00 «Сталічныя падрабязнасці».
20.15 «Добры вечар, малы».
21.30 «Праўда».
22.05 «Аўтапанарама».
23.45 «Інструктар». Серыял.

МІР

5.00, 6.00, 7.00, 8.00, 9.00, 10.00, 11.00, 12.00, 15.00, 16.00, 17.00, 18.00, 21.00, 22.00, 23.00, 0.00, 1.00 Навіны Садружнасці.
5.05, 19.00 Серыял «Прынцэса цырка».
6.05 «Цік-так».
6.20 «У гасцях у Вітамінкі».
7.05 «Сардэчна запрашаем».
7.35 Серыял «33 квадратныя метры».
8.05, 22.05 «Жывая гісторыя: Ярузельскі».
9.05, 18.30, 2.05 «Тут быў я».
9.35 «Садружнасць LIVE».
10.05, 2.30 Серыял «Ваўчыха».
11.05, 3.30 Маст. фільм «Крадзеж».
13.05 М/с «Мільён гадоў да нашай эры».
13.30 Серыял «Старшакласнікі».
14.05 Серыял «Люба, дзеці і завод».
14.30 «Адкрытая размова».
15.20 «Культурны слой з Львом Лур'е».
16.05, 23.05 Серыял «Вылечванне каханнем».
17.05, 0.05 Ток-шоу «Слова за слова».
18.20 «Акцэнты».
19.50, 1.05 Серыял «Вогнезмагары».
20.45 «XX стагоддзе: найвялікшыя моманты гісторыі».
21.20 «Дыяспары».

8 КАНАЛ

7.00, 10.55, 12.40, 14.35, 16.55, 18.35, 19.40, 21.00, 23.30 «Надвор'е».
7.05, 17.30 Серыял «Прытворшчык».
8.15, 16.25 «Аповеды пра жывёл».
8.40, 15.40 «Кінаблакнот».
9.00 «Марока вачыма гурмана».
9.30, 16.00 Мультпарад.
10.00, 19.45 Серыял «Гарац».
11.00 Дэтэктыў «Лёс рэзідэнта».
12.45 Серыял «Пуаро Агаты Крысці».
14.40, 18.40 Серыял «Ракіроўка».
17.00 «Мой любімы гадаванец».
20.45 «Вечарніца».
20.55 «К-гульні» — «Лайт».
21.05 Камедыя «Авантурысты».
23.05 Знаёмствы «Life».

ВТБ

6.00, 23.30 «PLAY».
8.00, 18.00, 23.00 Скетч-шоу «6 кадраў».
9.00, 13.00, 20.00 Серыял «Татавы дочкі».
10.00, 15.00, 19.00 Серыял «Ранеткі».
11.00, 14.00 Серыял «Цуды. com».
12.00 Серыял «Адчайныя хатнія гаспадыні».
16.00 Камедыя «Мільярды Бэйлі».
21.00 Камедыя «Кватарант».

РТР—БЕЛАРУСЬ

7.00 «Раніца Расіі».
9.20, 18.50 Серыял «Еўфрасіння».
10.10 «Чортава кола Арно Бабаджаняна». Дак. фільм.
11.00, 14.00, 17.00, 20.00 Весткі.
11.30, 17.20 «Кулагін і партнёры».
12.00, 20.30 Серыял «У лясах і на гарах».
13.50, 16.50, 19.50, 23.20 Навіны — Беларусь.
14.30 «Пра самае галоўнае». Ток-шоу.
15.25 «Сапраўднае жыццё».
16.15 Серыял «Дворык».
17.50 Серыял «Чорная багіня».
22.20 Серыял «Оперы. Хронікі забойнага аддзела. Новая версія».
23.30 «Весткі.ru».
23.45 «Паядынак».

НТБ—БЕЛАРУСЬ

6.00, 10.00, 13.00, 16.00, 19.00, 23.15 Сёння.
6.05 «НТБ раніцай».
8.35 Серыял «Таксістка».
9.30, 15.35, 18.30 «Агляд. Надзвычайнае здарэнне».
10.20 «Чыстасардэчнае прызнанне».
10.50 «Жывуць жа людзі!».
11.20 «Праспяванае ў СССР».
12.05 «Да суда».
13.30 Серыял «Ментоўскія войны».
15.10 «Справа густу».
16.30 Серыял «Эра стральца».
19.35 Серыял «Павуцінне».
21.25 Серыял «Зверабой».
23.40 Серыял «Шпіёнскія гульні».

ТНТ

5.00 «Невытлумачальна, але факт».
6.00, 11.40 «Нікеладэон на ТНТ».
7.30, 0.00 «Камедзі клаб».
8.30, 17.00, 19.00 «Універ». Сітком.
9.30, 18.00 «Жаночая ліга: хлопцы, грошы і каханне».
10.00, 18.30 Серыял «Шчаслівыя разам».
10.45 М/с «Тасманскі д'ябал».
12.30 М/с «Бэтмен: адважны і смелы».
13.00 «Жаночая ліга».
13.30, 22.00, 3.40 «Дом-2».
15.00 «Дзённікі нянькі». Меладрама.
17.30, 19.30 Серыял «Рэальныя хлопцы».
20.00 Камедыя «Супер Макгрубер».
23.30 «Сэкс» з Анфісай Чэхавай.
1.00 «Сябры». Серыял.
1.50 «Апошні паварот». Баявік.
4.45 «Камедыянты».

ІНТЭР+

7.00, 7.30, 8.00, 8.30, 9.00, 12.00 Навіны.
7.10 Раніца з Інтэрам.
9.10, 5.05 Адзін у полі.
9.55, 16.45, 0.50 Серыял «Простыя ісціны».
10.50, 16.15, 1.45 Серыял «Свая каманда».
11.15, 20.30 Серыял «Заручальны пярсцёнак».
12.15 Знак якасці.
12.45 Маст. фільм «Карпаты, Карпаты...». 1 серыя.
14.05, 22.05 Маст. фільм «Гросмайстар».
15.35, 0.10 Судовыя справы.
17.40, 2.15 Серыял «Танга ўтраіх».
18.25, 3.30 Серыял «Агонь кахання».
20.00, 3.00 «Падрабязнасці».
21.20, 5.50 Серыял «Невідзімкі».
23.35 Легенды крымінальнага вышуку.
6.35 Феерыя падарожжаў.

КУЛЬТУРА

5.30 «Еўраньюс».
9.00, 14.30, 18.30, 22.30 Навіны культуры.
9.15, 18.45 Галоўная роля.
9.30, 0.50 Праграма перадач.
9.40, 22.50 «Вясна Мікеланджэла». Маст. фільм.
11.15 «Бяроста-бяроста». Дак. фільм.
11.25 «Па той бок казкі. Барыс Рыцараў». Дак. фільм.
12.05 «Калі рымляне правілі Егіптам». Дак. фільм.
12.50 «Стагоддзе Рускага музея».
13.20 «Адкрытая кніга». Маст. фільм.
14.40 «Зверапорт». М/с.
14.50 «Шайбу! Шайбу!». М/ф.
15.10 «Чарадзейнае дрэва». Серыял.
15.40 «Маёнтак сурыкатаў». Дак. серыял.
16.05, 22.00 «Пакажам люстэрка прыродзе...».
16.30, 1.40 «Сусветныя скарбы культуры».
16.45 Расійскія зоркі сусветнай оперы. Дзінара Аліева.
17.40, 0.55 «Шукальнікі». «Руская Атлантыда: Кіцеж-горад — у пошуках зніклага раю».
19.05 Чорныя дзіркі. Белыя плямы.
19.45 Да 105-годдзя з дня нараджэння Ігара Маісеева. «Які стварыў танец».
20.25 Загадкі гісторыі. «Гладыятары». Дак. фільм.
21.15 «Культурная рэвалюцыя».
0.35 Музычны момант.

НАСТАЛЬГІЯ

5.00 «Мы — клоўны».
5.30 «Камера глядзіць у свет». 1986 г.
6.20 «Канцэрт савецкай песні». 1983 г.
6.40, 12.40, 18.40 Дэтэктыў «Калье Шарлоты».
8.00, 14.00, 20.00, 2.00 «Мінулы час».
9.00, 15.00, 21.00, 3.00 «Народжаныя ў СССР».
10.10 «Вакол смеху».
11.00 «Успаміны пра Арно Бабаджаняна».
12.10 Фільм пра палітычную адказнасць КПСС перад народам. 1991 г.
16.00 «Мікалай Трафімаў». Дак. фільм.
17.00 «Мы — маладая гвардыя. Спадчыннікі». Дак. фільм.
18.00 «Будзільнік». 1983 г.
22.10 «Тэма» з У. Лісцьевым: «Найміты». 1993 г.
23.00 «... Да 16 і старэйшым». 1992 г.
23.45 «Шафёрская балада». Дак. фільм.
0.40 «Наташа». Маст. фільм.
4.10 «Спяваюць Ігар Нікалаеў і Наташа Каралёва». 1994 г.

MTV

5.00, 0.50 Music.
6.00 Стэрэа_раніца.
7.35, 23.05 Тайныя спакусы курортнага гатэля.
7.50, 22.40 Наступны.
8.30, 23.30 Шалёныя продкі.
8.55, 23.55 Магія Крыса Энджэла.
9.20 Праўда жыцця: Я — геній...
10.10 Цяжарная ў 16.
11.00 Немагчымае магчыма.
11.50 Праверка чутак.
12.15, 18.50 News блок.
12.25, 17.30 «Подыум».
13.45, 21.25 «Два з паловай чалавекі». Серыял.
14.10, 20.55 «Усё лепшае ў табе». Серыял.
14.35, 19.00 «Ранеткі». Серыял.
15.35, 20.00 «На службе ў д'ябла». Серыял.
16.30 Бісся і спявай.
21.50 «Клініка». Серыял.
22.15 «Клава, давай!». Серыял.
0.20 Кіначарт.

НАША КІНО

6.30, 12.30 Кінааповесць «Мой сябар Іван Лапшын».
8.30, 14.30 Маст. фільм «Канец імператара тайгі».
10.30, 16.30 Дэтэктыў «Мытня».
18.30, 0.30 Маст. фільм «Галава Гаргоны».
20.30, 2.30 Маст. фільм «Русь спрадвечная».
22.55, 4.55 Маст. фільм «Майская ноч, або Тапельніца».

ДОМ КІНО

3.00, 11.00, 19.00 Серыял «Падары мне жыццё».
3.50 Баявік «Мядзведжае паляванне».
5.50 Маст. фільм «Дульсінея Табоская».
8.00 Камедыя «Афоня».
9.30 Трылер «Чызкейк»,
11.50 Меладрама «Госць».
12.20 Камедыя «Кубанскія казакі».
14.05 Меладрама «Безыменная зорка».
16.15 Маст. фільм «Марскі паляўнічы».
17.25 Меладрама «Я Вам больш не веру».
19.50 Меладрама «Жаночыя слёзы».
21.25 Камедыя «Каўказская палонніца, або Новыя прыгоды Шурыка».
22.40 Драма «Люстэрка для героя».
0.55 Маст. фільм «Чучала».

ДЗІЦЯЧЫ СВЕТ

5.00, 9.00 Маст. фільм «Чужая кампанія».
6.05, 10.05, 14.05 М/с «Пастка для Бамбра». М/ф: «У лясным гушчары», «Краіна Аркестрыя».
7.00, 11.00 Казка «Блазан Балакіраў». М/ф: «Волатаўская каша», «Пазалочаныя лбы», «Улюблівая варона».
8.00, 12.00 Казка «Чурыдзіла». М/ф: «Рыжая котка», «Хлопчык як хлопчык», «Воўк і цяля», «Здарылася гэта ўзімку».
13.00 Маст. фільм «Каштанка».
15.00 Фільм-казка «Вясёлы сон або смех і слёзы». 1-я серыя.
16.05 М/с «На задняй парце». М/ф: «Самы малодшы дождж», «Вясёлая карусель» № 11, «Паравозік з Рамашкава», «Як вярблюдзяня і ослік у школу хадзілі».
17.00 Казка «Мяжа». М/ф: «Раз-гарох, два-гарох...», «Айбаліт і Бармалей», «Перапынак № 6».
18.00 Казка «Мыш і вярблюд». М/ф: «Салют, Алімпіяда!», «У порце», «Камарынская».

ТЭЛЕКЛУБ

19.00, 1.00 Серыял «Іваноў і Рабіновіч».
20.00, 2.00 Серыял «Мент у законе».
21.00 Серыял «Ментоўскія войны-5».
22.00, 23.30 Серыял «Яры».
3.00 Серыял «Агент нацыянальнай бяспекі». 1-я серыя.

ТБ3

5.00 М/ф «Бэтмен будучыні».
5.30, 1.00 Серыял «Альф».
6.00, 1.30 Дак. фільм «Трэцяя планета ад сонца».
6.30, 15.30 «Як гэта зроблена».
7.00, 14.30 Разбуральнікі міфаў.
8.00, 2.00 Дак. фільм «Сучасныя цуды».
9.00, 18.00 Серыял «Медыум».
10.00, 19.00 Серыял «Вітая лесвіца».
11.00 Дак. фільм «Апакаліпсіс».
12.00 Дак. фільм «Гарадскія легенды».
12.30 Маст. фільм «Зло, якое выжыла».
16.00, 0.00 Серыял «Чорная метка».
17.00 Дак. фільм «Ордэны оптам і ў розніцу».
21.00 Маст. фільм «Кропка перарывання».
23.00 Серыял «Вавілон-5».
3.00 Серыял «Анёл».
4.00 Серыял «Зена — каралева воінаў».

ТБ-21

9.00, 17.00, 1.00 Трылер «Чорная скрыня».
10.35, 18.35, 2.35 Драма «Акіян».
12.30, 20.30, 4.30 Серыял «Спецыяльнае падраздзяленне».
13.25, 21.25, 5.25 Меладрама «Мы тут больш не жывём».
15.10, 23.10, 7.10 Баявік «Адхіленне ад нормы».

22.55 ФІЛЬМ ДНЯ

«КАХАННЕ І ТАНЦЫ»

(ЗША, 2008 г.)

Як толькі журботная настаўніца англійскай мовы Джэсіка сустракае былога чэмпіёна, прызёра конкурсу танца свінг Джэйка, паміж імі ўспыхвае іскра ўзаемнай сімпатыі. Але ў Джэсікі ёсць жаніх-працаголік, а ў Джэйка яго былая партнёрка па танцах.

Рэжысёр — Роберт Айскоў. **У ролях:** Білі Зэйн, Кэралайн Перлман, Рэйчал Дрэч.

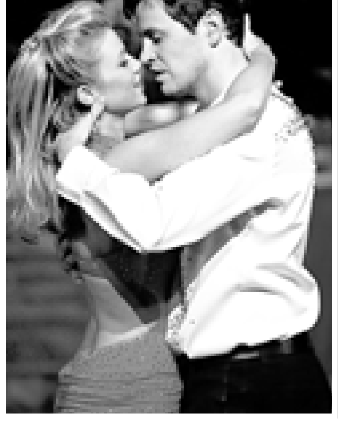

ТБ1000

3.00, 20.50 Камедыя «Самы лепшы тата».
5.00 Драма «Аўгуст».
7.00 Камедыя «Звярынец».
9.00 Камедыя «Каманда».
11.10 Камедыя «Каханне і іншыя катастрофы».
13.00 Камедыя «Надзвычайная жонка».
15.00 Драма «13 гутарак пра адно».
17.00 Камедыя «Дзіўныя сваякі».
19.00 Драма «Сястрычка Бэці».
22.30 Драма «Унутраная імперыя».
1.30 Трылер «Шантаж».

DIVA UNIVERSAL

5.00, 3.20 Серыял «Вайна Фойла».
6.35, 12.30, 18.20 Серыял «Дамы сям'і Гілмор».
7.25 Маст. фільм «Пытанне жыцця і спаткання».
8.50 Маст. фільм «Ганна Карэніна».
10.50 Серыял «Джордан расследуе».
11.40, 19.10 Серыял «Добрая жонка».
13.25 Камедыя «Перш чым скажаш «так».
15.00 Трылер «Выкрадзеная цнатлівасць».
16.40 Серыял «Шпік».
20.00 Камедыя «Бландзінка ў законе 2».
21.40 Маст. фільм «Злачынствы моды: забойная стрыжка».
23.20 Драма «Тайны нераскрытых злачынстваў».
0.10 Маст. фільм «Інспектар Мама: выкраданне ў рытме вальса».
1.50 Маст. фільм «За сцяной».

РАМАНТЫКА

7.00, 16.55, 21.20, 5.20 «Тайна Лауры».
7.55, 10.40, 20.30 «Анучная лялька».
8.50, 14.10, 0.55 «Ніколі не позна?».
9.45, 15.05, 3.35 «Сямейныя вузы».
11.30, 17.45, 2.40 «Сальвадор — выратавальнік жанчын».
12.25, 1.50, 6.10 «Жанчыны на сцежцы вайны».
13.20, 23.05, 4.30 «Дора на варце парадку».
16.00, 19.35, 22.10 «Дасканалая прыгажосць».
0.00 «Інтымнае жыццё звычайных людзей».

AXN-SciFi

0.35, 6.30, 19.15 Мёртвая зона.
1.20, 18.30 4400.
2.00, 4.35, 13.45, 23.30 Bleach.
2.25, 9.15 Зена.
3.10, 5.45, 13.00 Зорны крэйсер Галактыка.
3.50, 10.00, 23.55 Медыум.
5.00, 12.15, 17.45 Зорныя Вароты.
7.15, 14.15, 21.30 Звышнатуральнае.
8.00, 15.00, 22.15 Чорная лагуна.
10.45, 16.15 Кайл XY.
20.00 Эўрыка.

EUROSPORT

4.00, 0.00, 2.00 Тэніс. Australian Open.
15.30, 23.00 Біятлон. Кубак свету.
16.45 Зімовыя віды спорту. Скачкі з трампліна. Адам Малыш (Польшча).
17.00, 20.30 Ралі. Серыя IRC.
18.45 Скачкі з трампліна. Кубак свету.
20.00, 1.30 «Гейм, сэт і матч».
21.00 Байцоўскі клуб.

NATIONAL GEOGRAPHIC

5.00, 18.00 Суперзбудаванні.
6.00, 14.00 Вялікія міграцыі.
7.00, 12.00 «Падарожжа па планетах».
8.00, 13.00 Вампіры ў Венецыі.
9.00, 15.00 Небяспечныя сустрэчы.
10.00, 16.00, 4.00 Амерыканскія гонкі.
11.00, 19.00 Мегаполісы.
11.30, 19.30 «Вясёлая навука».
17.00 Расследаванні авіякатастроф.
20.00, 23.00, 2.00 Куба.
21.00, 0.00, 3.00 Адзін акіян.
22.00 Суперзбудаванні старажытнасці.
1.00 Рэальнасць або фантастыка?
1.30 Секунды да катастрофы.

DISCOVERY

7.00 «Хлам? Не, машына!».
7.25, 15.15 Брудная работка.
8.20, 19.00, 5.10 Як гэта ўстроена?
8.50, 19.30, 5.40 «З чаго гэта зроблена?».
9.15, 18.00, 3.50 Разбуральнікі легендаў.
10.10, 2.55, 6.05 Лабараторыя выбуховых ідэй.
11.05 Выжыць любой цаной.
12.00, 17.05, 21.00, 2.00 Зброя будучыні.
12.55, 20.00, 1.00 «Top Gear».
13.50 Круты цюнінг.
14.45 «Пятая перадача».
16.10, 0.00 «Бяспека межаў».
22.00 SOS!
23.00 Выжыць у катастрофе.
4.45 «Маланкавыя катастрофы».

TRAVEL

5.00, 10.00, 14.00, 17.00, 21.00, 2.00 Сусветны падарожнік.
6.00, 12.30 Раскошныя падарожжы з Варунам Шармай.
7.00 Падарожжы гурмана.
8.00, 15.30 Сафі Грыгсан на ўсходнім базары.
8.30, 13.30 Падарожжы сёння.
9.00 Аўстралія.
11.00, 16.00 Кулінарная Азія.
12.00 Падарожжа са смакам.
15.00 Паглядзець за 48 гадзін.
18.00, 23.00 Экзотыка ў жыцці.
19.00, 0.00 Зямля качэўнікаў.
20.00, 1.00 Па рэйках.
22.00, 3.00 Блакітны кантынент.
4.00 Маляўнічыя чыгункі.
4.30 Вялікая рыба.

ANIMAL PLANET

7.00 Маёнтак сурыкатаў.
7.25 Планета дзікіх.
7.50 «Прыгоды панды».
8.40 Усё пра сабак.
9.10, 6.10 «Самыя нясцерпныя ручныя жывёлы Брытаніі».
10.05 Выратаванне відаў.
11.00 «Тэрыторыя жывёл».
11.55 «SOS дзікай прыроды».
12.50 Паліцыя Х'юстана: аддзел па абароне жывёл.
13.45 «Шатландскае таварыства абароны жывёл».
14.10 Ветэрынары-стажоры.
14.40 У мяне завёўся насарог!
15.30, 20.10 Перакладчык з сабачай.
16.30 Як стаць...
17.25 Сабакі, коткі і іншыя ўлюбёнцы.
18.20 «Ветэрынар у дзікай прыродзе».
19.15, 1.40 Уводзіны ў сабаказнаўства.
21.05, 2.35 Паляўнічы на яд.
22.00, 3.30 На волю з пітбулем.
22.55, 4.25 Здабыча — чалавек.
23.50, 5.20 Дзікія і небяспечныя.
0.45 Паветраныя сківіцы.

ЗДАРОЎЕ

5.00, 17.00, 20.00 Правілы здароўя.
5.35, 20.35 Дзіцячая медыцына.
6.00, 21.00 Вялікая прабежка.
6.40, 21.40 Гісторыя хвароб.
7.10, 17.40, 22.10 Набалелае пытанне.
8.00, 23.00 Пазнай сябе.
8.35, 23.35 Я перамог гэты боль.
9.10, 0.10 Памылкі здароўя.
9.50, 12.20, 15.50, 18.45, 0.50, 3.20 Азбука здароўя.
9.55, 12.25, 0.55, 3.25 Ты тое, што ты ясі.
10.30, 1.30 Не выходзячы з дому.
11.00, 2.00 Нетрадыцыйная медыцына.
11.40, 2.40 Выкрыццё прадуктаў.
12.55, 3.50 Школа розуму.
13.35 Жыццё або Смерць?
14.00 Як не страціць здароўе.
14.40 Жаночы часопіс.
15.20 Колькі вам гадоў?
15.55 Увага, ежа!
16.30 Я расту.
18.30 Энцыклапедыя памылак.
18.50 Клінічны гіпноз.
19.30 Зялёная аптэка.
4.30 Курс лячэння.

ТДК

6.00, 7.50, 12.50, 14.10, 16.55, 17.50, 18.50, 1.30 Парады ТДК.
6.25, 9.00, 15.00, 22.20 Усё лепшае, для вас.
7.25, 12.00, 18.00, 22.00, 5.00 Ваш доктар.
8.00 Добрай раніцы, каханая!
10.00 Шлях поспеху.
13.00 Філасофія здароўя.
13.30, 2.00 Нашы дзеці.
14.30 Маю права.
16.00, 20.00 «Ваш асабісты псіхолаг».
17.00, 23.30 Красуня.
19.00, 22.30 Люстэрка жыцця.
21.00, 0.00 Сэксуальная рэвалюцыя.
3.00 Гісторыя поспеху.
4.00 Твой дом.

ПЯТНІЦА, 21 СТУДЗЕНЯ

ПЕРШЫ

6.00, 7.00, 8.00, 9.00, 12.00, 13.00, 14.00, 15.00, 16.00, 17.00, 18.00, 19.00, 23.35 Навіны.
6.05, 1.20 Дзень спорту.
6.10, 7.10, 8.15 «Добрай раніцы, Беларусь!».
7.05, 8.10 Зона Х.
7.30, 11.55 Дзелавое жыццё.
8.35 Сфера інтарэсаў.
9.10, 19.55 **Серыял «Маргоша».**
10.05 **Серыял «Маршрут міласэрнасці».**
10.50, 17.55 **Серыял «Маруся».**
11.40 «Трыумф. Героям спорту-2010».
12.10 **Меладрама «Тры жанчыны і мужчына».**
14.05 «Школа доктара Камароўскага».
14.30 «Кухар дома».
15.15, 19.15 Навіны рэгіёна.
15.40 Патрабуецца.
16.05, 23.45 «Зорнае жыццё». «Зорныя бацькі».
16.50 Жаночае ток-шоу «Жыццё як жыццё». «Я з няпоўнай сям'і».
19.25 «КЕНО».
19.30 «Зона Х». Вынікі тыдня.
21.00 Панарама.
21.45 **Баявік «Законы Брукліна».**
0.30 «Зброя будучыні».
19.05 **Камедыя «Неверагодныя прыгоды італьянцаў у Расіі».**
21.00 «Калыханка».
21.15 «Рэпарцёр «Беларускай часінкі».
22.05 «Бітва экстрасэнсаў».
23.05 «Пра мастацтва».
23.35 Дыялогі пра рыбалку.

АНТ

6.00, 9.00, 11.00, 13.00, 16.00, 18.00, 20.30 Нашы навіны.
6.05 «Наша раніца».
9.05 «Жыць здорава!».
10.25 **«Мая жонка мяне прываражыла». Серыял.**
11.05, 13.05, 16.10, 18.15, 21.00 Навіны спорту.
11.10 «Сэкс-сімвалы. Мужчыны».
12.20 «Дэтэктывы».
13.10 «Кантрольная закупка».
13.45 «Модны прыгавор».
14.50 «Зразумець. Дараваць».
15.25 «Хачу ведаць».
16.15 **«Заручальны пярсцёнак». Серыял.**
17.05 **«Слова жанчыне». Серыял.**
18.20 «Чакай мяне». Беларусь.
18.55 «Поле цудаў».
20.00 Час.
21.05 «20 лепшых песень 2010 года».
23.40 «Наша Белараша».
0.15 **Закрыты паказ. Камедыя «Какракі».**
2.45 Начныя навіны.

ЛАД

7.00 ЛАДная раніца.
8.00, 21.10 Тэлебарометр.
8.05 **Серыял «Інтэрны».**
8.35, 16.55 **Серыял «Чыста англійскія забойствы».**
9.35, 18.00 **Серыял «Ты маё жыццё».**
10.35 **Кінааповесць «Печкі-лавачкі».**
12.20 Гаспадар.
12.45 Кінапробы.
13.05 Жывы гук.
13.50 Пазакласная гадзіна.
14.05, 0.00 **Серыял «Налётчыкі».**
14.55 Усё пра бяспеку.
15.25 Біятлон. Кубак свету. Спрынт. Жанчыны.

СТБ

6.00, 7.30, 10.30, 13.30, 16.30, 19.30, 22.30 «24 гадзіны».
6.10, 17.20 «Міншчына».
6.20, 7.45 «Раніца. Студыя добрага настрою».
7.40, 20.10 «СТБ-спорт».
8.30 **«Апошні сакрэт Майстра». Серыял**
9.30 «Аўтапанарама».
10.00 «Пяць гісторый».
10.40 **«Багатая і каханая». Серыял.**
11.30 «Далёкія сваякі».
11.40, 17.30 «Званая вячэра».
12.35 **Серыял «Дарослыя гульні».**
13.50 **«Дурні, дарогі, грошы». Серыял.**
14.40 **«Студэнты International». Серыял.**
15.30 **«Выкраданне багіні». Серыял.**
16.50 «Ля параднага пад'езда». Мірскі замак.
18.30 Ток-шоу «Лёс».
20.00 «Сталічныя падрабязнасці».
20.15 «Добры вечар, малы».
20.35 **Камедыя «Аперацыя «Тушонка».**
22.55 «Гарачы лёд».
23.25 «Відзьма-нявідзьма».
0.10 **Маст. фільм «Ахопленыя полымем».**
1.45 **«Сакрэтныя матэрыялы». Серыял.**

МІР

5.00, 6.00, 7.00, 8.00, 9.00, 10.00, 11.00, 12.00, 15.00, 16.00, 17.00, 18.00, 21.00, 22.00, 23.00, 0.00, 1.00 Навіны Садружнасці.
5.05, 17.05 Дак. серыял «Сакрэты Марыі Магдалены».
6.05 «Цік-так».
6.20 «У гасцях у Вітамінкі».
7.05 «Тут быў я».
7.35 **Серыял «33 квадратныя метры».**
8.05 «Жывая гісторыя: Шарль Дэ Голь».
9.05 «Смачны свет. Казахская кухня».
9.35 «Рэспубліка сёння».
10.05, 2.30 **Серыял «Ваўчыха».**
11.05, 3.30 **Маст. фільм «Крадзеж».**
13.05 М/с «Мільён гадоў да нашай эры».
13.30 **Серыял «Старшакласнікі».**
14.05 «Хіт-экспрэс».
15.20 «Даведнік».
16.05, 0.05 **Серыял «Вылечванне каханнем».**
18.00 Міжнародны турнір па футболе «Кубак Садружнасці-2011». Паўфінал.
19.50 **Маст. фільм «Наглядчык».**
22.20 **Маст. фільм «Як жывяце, карасі?».**
1.05 «Па хвалі маёй памяці: С. Галанін».
2.00 «Дыяспары».

8 КАНАЛ

7.00, 10.55, 12.40, 14.35, 16.55, 18.35, 19.40, 21.05, 23.25 «Надвор'е».
7.05, 17.30 **Серыял «Прытворшчык».**
8.15, 16.30 «Расказы пра жывёл».
8.40, 12.20, 15.40 «Кінаблакнот».
9.00 «Мой любімы гадаванец».
9.30, 16.00 «Мультпарад».
10.00 **Серыял «Горац».**
11.00 **Дэтэктыў «Лёс рэзідэнта».**
12.45 **Серыял «Пуаро Агаты Крысці».**
14.40, 18.40 **Серыял «Ракіроўка».**
17.00 «Адшукваецца адпачынак».
19.45 **Серыял «Нікіта».**
20.45 «Вечарніца».
21.00 «К-відэа для ўсёй сям'і».
21.10 **Фантастыка «Я легенда».**
23.00 «Саміт G20 у Сеуле».

ВТБ

6.00, 23.30 «PLAY».
8.00, 18.00, 23.00 Скетч-шоу «6 кадраў».
9.00, 13.00, 20.00 **Серыял «Татавы дочкі».**
10.00, 15.00, 19.00 **Серыял «Ранеткі».**
11.00, 14.00 **Серыял «Цуды. com».**
12.00 **Серыял «Адчайныя хатнія гаспадыні».**
16.00 **Камедыя «Кватарант».**
21.00 **Баявік «Рыцары неба».**

РТР—БЕЛАРУСЬ

7.00 «Раніца Расіі».
9.20, 18.50 **Серыял «Еўфрасіння».**
10.10 «Мой сярэбраны шар. Іна Ульянава».
11.00, 14.00, 17.00, 20.00 Весткі.
11.30, 17.20 **«Кулагін і партнёры».**
12.00 **Серыял «У лясах і на гарах».**
13.50, 16.50, 19.50, 23.50 Навіны — Беларусь.
14.30 «Пра самае галоўнае». Ток-шоу.
15.25 «Сапраўднае жыццё».
16.15 **Серыял «Дворык».**
17.50 **Серыял «Чорная багіня».**
20.30 «Юрмала». Фестываль гумарыстычных праграм.
21.55 **Камедыя «Неідэальная жанчына».**
0.00 «Дзяўчаты».

НТБ—БЕЛАРУСЬ

6.00, 10.00, 13.00, 16.00, 19.00 Сёння.
6.05 «НТБ раніцай».
8.35 **Серыял «Таксістка».**
9.30, 15.35, 18.30 «Агляд. Надзвычайнае здарэнне».
10.20 «У зоне асаблівай рызыкі».
10.50 «Жывуць жа людзі!».
11.20 «Таямнічая Расія: Іншапланецяне ў Растове-на-Доне?».
12.05 «Да суда».
13.35 «Суд прысяжных: галоўная справа».
15.05 «Прафесія Рэпарцёр».
16.30 **Серыял «Эра стральца».**
19.35 «Следства вялі...».
20.35 «Надзвычайнае здарэнне. Расследаванне».
21.00 «НТБшнікі».
22.10 **Драма «Ягорка».**
0.00 **Меладрама «Татуіроўка ў выглядзе матылька».**

ТНТ

5.00 «Невытлумачальна, але факт».
6.00, 11.40 «Нікеладэон на ТНТ».
7.30, 20.00, 0.00 «Камедзі клаб».
8.30, 17.00 **«Універ». Сітком.**
9.30, 18.00 «Жаночая ліга: хлопцы, грошы і каханне».
10.00, 18.30 **Серыял «Шчаслівыя разам».**
10.45 М/с «Мішн Хіл». 1-я серыя.
12.30 М/с «Бэтмен: адважны і смелы».
13.00 «Жаночая ліга».
13.30, 22.00, 3.40 «Дом-2».
15.15 «Супер Макгрубер». Камедыя.
17.30 **Серыял «Рэальныя хлопцы».**
19.00 «Бітва экстрасэнсаў».
21.00 «Comedy Батл».
23.30 «Сэкс» з Анфісай Чэхавай.
1.00 **«Сябры». Серыял.**
1.50 **«Прычына смерці». Трылер.**
4.45 «Камедыянты».

ІНТЭР+

7.00, 7.30, 8.00, 8.30, 9.00, 12.00 Навіны.
7.10 Раніца з Інтэрам.
9.10 Пазаочы. Ніна Матвіенка.
9.55, 16.45, 0.50 **Серыял «Простыя ісціны».**
10.50, 16.15, 1.45 **Серыял «Свая каманда».**
11.15, 20.30 **Серыял «Заручальны пярсцёнак».**
12.15 Знак якасці.
12.45 **Маст. фільм «Карпаты, Карпаты...».**
13.55 **Маст. фільм «Авэ Марыя».**
15.35 Судовыя справы.
17.40, 2.15 **Серыял «Танга ўтраіх».**
18.25, 3.30 **Серыял «Агонь кахання».**
20.00, 3.00 «Падрабязнасці».
21.20, 6.20 **Серыял «Юркі».**
21.50 Вялікая палітыка з Яўгенам Кісялёвым.
0.15 Падрабязна з...
5.05 Украінская топ-дваццатка.

КУЛЬТУРА

5.30 «Еўраньюс».
9.00, 14.30, 18.30, 22.30 Навіны культуры.
9.15, 18.45 Галоўная роля.
9.30, 0.50, 1.50 Прагграма перадач.
9.40 **«Вясна Мікеланджэла». Маст. фільм.**
11.25 «Агюст Манферан».
11.55 «Гладыятары». Дак. фільм.
12.50 «Падарожжы музыканта».
13.20 **«Адкрытая кніга». Маст. фільм.**
14.40 «У музей — без павадка».
14.50 «Васіліса Мікулішна». М/ф.
15.10 «За сямю пячаткамі».
15.40 «Маёнтак сурыкатаў». Дак. серыял.
16.05 «Пакажам люстэрка прыродзе...».
16.35 «Царская ложа». Марыінскі тэатр.
17.20, 0.55 «Мікалай Галаванаў. Галоўны дырыжор Савецкага Саюза». Дак. фільм.
18.00 Смехаанастальгія.
18.45 **«Нікаля Ле Флок». Серыял.**
20.30 «Лінія жыцця». Анатоль Карпаў.
21.25 Канцэрт П. Дамінга і А.М. Марцінес на Зальцбургскім фестывалі.
22.50 «Прэс-клуб XXI».
23.45 «Хто там...».
0.10 «Нататкі натураліста».
0.35 Музычны момант. П'есы для гітары.
1.35 «Сусветныя скарбы культуры».

НАСТАЛЬГІЯ

5.00 «Успаміны пра Арно Бабаджаняна».
6.10 Фільм пра палітычную адказнасць КПСС перад народам. 1991 г.
6.40, 12.40, 0.40 **Дэтэктыў «Кальe Шарлоты».**
8.00, 14.00, 20.00, 2.00 «Мінулы час».
9.00, 15.00, 3.00 «Нараджаныя ў СССР».
10.00 «Мікалай Трафімаў». Дак. фільм.
11.00 «Мы — маладая гвардыя. Нашчадкі». Дак. фільм.
12.00 «Будзільнік». 1983 год.
16.10 «Тэма» з У. Лісцевым: «Наёмнікі». 1993 г.
17.00 Яўген Мацвееў. 1972 г.
18.00 **Серыял «Следства вядуць знаткі».**
21.00 «Колба часу» з Аляксандрам Лаэрцкім.
22.05 «Кінапанарама». 1981 г.
23.00 «Мы — клоўны».
23.30 «Камера глядзіць у свет». 1986 г.
0.20 «Канцэрт савецкай песні». 1983 г.
4.10 «Вакол смеху».

MTV

5.00, 0.50 Music.
6.00 Стэрэа_раніца.
7.35, 23.05 Тайныя спакусы курортнага гатэля.
7.50, 22.40 Наступны.
8.30, 23.30 Шалёныя продкі.
8.55, 23.55 Магія Крыса Энджэла.
9.20 Праўда жыцця: У мяне каханне на адлегласці...
10.10 Дочкі-маці.
11.00 Немагчымае магчыма.
11.50 Трэндзі.
12.15, 18.50 News блок.
12.25, 17.30 «Подыум».
13.45, 21.25 **«Два з паловай чалавекі». Серыял.**
14.10, 20.55 **«Усё лепшае ў табе». Серыял.**
14.35, 19.00 **«Ранеткі». Серыял.**
15.35, 20.00 **«На службе ў д'ябла». Серыял.**
16.30 Бісія і спявай.
21.50 **«Клініка». Серыял.**
22.15 **«Клава, давай!». Серыял.**
0.20 Хто круцейшы.

НАША КІНО

6.30, 12.30 Маст. фільм «Галава Гаргоны».
8.30, 14.30 Маст. фільм «Русь спрадвечная».
10.55, 16.55 Маст. фільм «Майская ноч, або Тапельніца».
18.30, 0.30 Меладрама «Ты ёсць...».
20.30, 2.30 Драма «Мне дваццаць гадоў».
23.40, 5.40 Камедыя «Свята Нептуна».

ДОМ КІНО

3.00, 11.00, 19.00 Серыял «Падары мне жыццё».
3.50 Меладрама «Крылы анёла».
5.40 Трагікамедыя «Пра беднага гусара закіньце слова».
8.20 Меладрама «Каханая жанчына механіка Гаўрылава».
9.40 Драма «Ярык».
11.55 Маст. фільм «Гарачы снег».
13.35 Камедыя «Шырлі-Мырлі».
15.50 Маст. фільм «Рэцэпт яе маладосці».
17.20 Камедыя «Котачка».
19.50 Драма «Вершнік па імені Смерць».
21.35 Камедыя «Гараж».
23.15 Меладрама «Даруй нам, першае каханне».
0.20 Маст. фільм «Аповесць пра невядомага акцёра».
1.40 Меладрама «Да сваіх!».

ДЗІЦЯЧЫ СВЕТ

5.00, 9.00 Маст. фільм «Нязнайка з нашага двара». 1-я серыя.
6.05, 10.05, 14.05 М/с «На задняй парце». М/ф: «Самы малодшы дожджык», «Вясёлая карусель» № 11, «Паравозік з Рамашкава», «Як вярблюдзяня і ослік у школу хадзілі».
7.00, 11.00 Казка «Мяжа». М/ф: «Раз — гарох, два — гарох...», «Айбаліт і Бармалей», «Пераменка № 6».
8.00, 12.00 Казка «Мыш і вярблюд». М/ф: «Салют, Алімпіяда!», «У порце», «Камарынская», «Вясёлая карусель» № 27.
13.00, 15.00 Казка «Вясёлы сон, або Смех і слёзы».
16.05 М/с «На задняй парце». М/ф «Толькі не цяпер».
17.00 Казка «Царэўна-жаба». М/ф «Пінгвіны».
18.00 Казка «Паляўнічы і яго сын». М/ф: «Наш добры майстар», «Легенды перуанскіх індзейцаў», «Нябачная, нячутая».

ТЭЛЕКЛУБ

19.00 Серыял «Іваноў і Рабіновіч».
20.00, 2.00 Серыял «Мент у законе».
21.00, 3.00 Серыял «Агент нацыянальнай бяспекі».
22.00, 23.30 Серыял «Яры».
1.00 Серыял «Легенда пра Тампука». 1-я серыя.

ТБ3

5.00 М/ф.
5.30, 1.30 Серыял «Альф».
6.00, 2.00 Дак. фільм «Трэцяя планета ад сонца».
6.30, 15.30 «Як гэта зроблена».
7.00, 14.30 Разбуральнікі міфаў.
8.00, 2.30 Дак. фільм «Сучасныя цуды».
9.00 Серыял «Медыум».
10.00 Серыял «Вітая лесвіца».
11.00 Дак. фільм «Апакаліпсіс».
12.00 Дак. фільм «Гарадскія легенды».
12.30 Маст. фільм «Кропка перарывання».
16.00, 0.30 Серыял «Чорная метка».
17.00 Дак. фільм «Тайны вялікіх магаў».
18.00 Серыял «Мерлін».
20.00 Маст. фільм «Войны неба і зямлі».
22.30 Серыял «Вавілон-5».
23.30 Еўрапейскі покерны тур.
3.30 Серыял «Анёл».
4.30 Пакой страху.

ТБ-21

9.00, 17.00, 1.00 Камедыя «Без аглядкі».
10.35, 18.35, 2.35 Драма «Сямейнае жыццё».
12.15, 20.15, 4.15 Серыял «Спецыяльнае падраздзяленне».
13.10, 21.10, 5.10 Драма «Гадзіна пік».
15.05, 23.05, 7.05 Трылер «Трус на месяцы».

ТБ1000

3.00, 21.10 Камедыя «Без аглядкі»
5.00 Драма «Сястрычка Бэці».
7.00 Камедыя «Надзвычай верная жонка».
9.00 Драма «13 гутарак пра адно».
11.00 Камедыя «Дзіўныя сваякі».
13.00 Драма «Шчасце Эмы».
15.00 Камедыя «Фокуснікі».
16.40 Драма «Апостал».
19.00 Драма «Дзеці Хуанг Шы».
22.35 Драма «Спявак».
0.25 Трылер «Пажадлівасць».

ФІЛЬМ ДНЯ

РТР-БЕЛАРУСЬ 21.55

«НЕІДЭАЛЬНАЯ ЖАНЧЫНА» (РАСІЯ, 2008 г.)

Люба працавала цырульнікам, цяпер яе звольнілі, і ёй няма на што ўтрымліваць сябе і свайго маленькага сына. Звярнуўшыся па дапамогу да сяброўкі Сімкінай, Люба атрымлівае ад яе сустрэчную прапанову — у абмен на грашовую дапамогу. Любе неабходна зачараваць Валерыя, былога бой-фрэнда Сімкінай.

Рэжысёр — Дзмітрый Фікс. **У ролях:** Уладзіслаў Галкін, Настасся Заваратнюк, Алеся Судзілоўская, Аляксандр Сігуеў.

DIVA UNIVERSAL

5.00, 3.20 Серыял «Вайна Фойла».
6.40, 12.30, 18.20 Серыял «Дамы сям'і Гілмор».
7.35 Маст. фільм «Новаспечаны бацька».
9.15 Маст. фільм «За сцяной».
10.50 Серыял «Джордан расследуе».
11.40, 19.10 Серыял «Добрая жонка».
13.20 Маст. фільм «Інспектар мама: выкраданне ў рытме вальса».
14.50 Драма «Калас назаўсёды».
16.40 Камедыя «Бландзінка ў законе 2».
20.00 Маст. фільм «Хлопец маёй дзяўчыны».
21.30 «Таямнічыя Каляды: загадка вострава ценяў».
23.10 Драма «Тайны нераскрытых злачынстваў».
0.00 Маст. фільм «Шанц знайсці сваё каханне».
1.40 Маст. фільм «Выкраданне».

РАМАНТЫКА

7.00, 16.55, 21.20, 5.20 «Тайна Лауры».
7.55, 10.40, 20.30 «Анучная лялька».
8.50, 14.10, 0.55 «Ніколі не позна?».
9.45, 15.05, 3.35 «Сямейныя вузы».
11.30, 17.45, 2.40 «Сальвадор — выратавальнік жанчын».
12.25, 1.50, 6.10 «Жанчыны на сцэжцы вайны».
13.20, 23.05, 4.30 «Дора на варце парадку».
16.00, 19.35, 22.10 «Дасканалая прыгажосць».
0.00 «Інтымнае жыццё звычайных людзей».

AXN-SciFi

0.35, 6.30, 19.15 Мёртвая зона.
1.15, 18.30 4400.
1.55, 4.35, 13.45, 23.30 Bleach.
2.20, 9.15 Зена.
3.50, 10.00, 23.55 Медыум.
5.00, 12.15, 17.45 Зорныя Вароты.
5.45, 13.00 Зорны крэйсер Галактыка.
7.15, 14.15, 21.35 Звышнатуральнае.
8.00, 15.00, 22.15 Чорная лагуна.
10.45, 16.15 Эўрыка.
20.00 Збіральнік душ.

EUROSPORT

4.00, 2.00 Тэніс. Australian Open.
15.30, 23.00 Біятлон. Кубак свету.
16.45 Горныя лыжы. Кубак свету.
17.30 Скачкі з трампліна. Кубак свету.
19.15 «Гейм, сэт і матс».
19.45, 0.00 Ралі. Серыя IRC.
21.45 Футбол. Кубак Азіі.

NATIONAL GEOGRAPHIC

5.00, 18.00 Суперзбудаванні.
6.00, 14.00, 20.00, 23.00, 2.00 Вялікія міграцыі.
7.00, 12.00 Куба.
8.00, 13.00 Адзін акіян.
9.00, 15.00 Небяспечныя сустрэчы.
10.00 Амерыканскія гонкі.
11.00, 19.00 Мегаполісы.
11.30, 19.30 «Вясёлая навука».
16.00, 4.00 Верталётныя баталіі.
17.00 Расследаванні авіякатастроф.
21.00 Місія па выратаванні тыграў.
22.00 Суперзбудаванні старажытнасці.
0.00, 3.00 Місія па выратаванні тыграў.
1.00 Рэальнасць або фантастыка?
1.30 Секунды да катастрофы.

DISCOVERY

7.00 «Хлам? Не, машына!».
7.25, 15.15 Брудная работка.
8.20, 19.00, 5.10 Як гэта зроблена?
8.50, 19.30, 5.40 «З чаго гэта зроблена?».
9.15, 18.00, 22.00, 3.50 Разбуральнікі легендаў.
10.10, 2.55, 6.05 Лабараторыя выбуховых ідэй.
11.05 Выжыць любой цаной.
12.00, 17.05 Зброя будучыні.
12.55, 20.00, 1.00 «Top Gear».
13.50 Круты цюнінг.
14.45 «Пятая перадача».
16.10, 0.00 «Бяспека межаў».
21.00, 2.00 Нацыя, якая адпачывае.
23.00 Мяжа трываласці.

TRAVEL

4.45 «Маланкавыя катастрофы».
5.00, 10.00, 14.00, 17.00, 21.00, 23.00 Сусветны падарожнік.
6.00 Цудоўныя падарожжы вачыма вядучага з Варунам Шармай.
7.00 Блакітны кантынент.
8.00, 15.00 Сафі Грыгсан на ўсходнім базары.
8.30 Шэф-кухар за мяжой.
9.00, 19.00, 22.00, 0.00, 3.00 Падарожжы вакол свету.
11.00, 16.00 Кулінарная Азія.
12.00 Падарожжа са смакам.
12.30 Раскошныя падарожжы з Варунам Шармай.
13.30, 20.30, 1.30 Па маляўнічых дарогах.
19.30, 0.30 Дзікія сэрцам.
20.00, 1.00 Даведнік для шукальнікаў прыгод.
4.00 Маляўнічыя чыгункі.
4.30 Вялікая рыба.

ANIMAL PLANET

7.00 Маёнтак сурыкатаў.
7.25 Планета дзікіх.
7.50 Як стаць...
8.40 Усё пра сабак.
9.10, 6.10 Сабакі, коткі і іншыя ўлюбёнцы.
10.05 У мяне завёўся насарог!
11.00 «Тэрыторыя жывёл».
11.55 «SOS дзікай прыроды».
12.50 Паліцыя Х'юстана: аддзел па абароне жывёл.
13.45 «Шатландскае таварыства абароны жывёл».
14.10 Ветэрынары-стажоры.
14.40 Востраў дзікіх сабак.
15.30, 20.10 Перакладчык з сабачай.
16.30 Дзённікі паляўнічага на кракадзілаў.
17.25 Коткі Кло-Хіл.
18.20 Паляўнічы на яд.
19.15, 1.40 Уводзіны ў сабаказнаўства.
21.05, 2.35 Прыгоды Осціна Сцівенса.
22.00, 3.30 Кітовыя войны.
22.55, 4.25 Рууд і яго жукі.
23.50, 5.20 Дзікія і небяспечныя.
0.45 Твар у твар з белым мядзведзем.

ЗДАРОЎЕ

5.00, 20.00 Як не страціць здароўе.
5.40, 20.40 Жаночы часопіс.
6.20, 21.20 Колькі вам гадоў?
6.50, 12.20, 15.45, 18.20, 21.50, 3.20 Азбука здароўя.
6.55, 21.55 Увага, ежа!
7.30, 22.30 Дзіця нарадзілася.
8.00, 14.40, 23.00 Набалелае пытанне.
8.50, 23.50 Я расту.
9.30, 0.30 Сакрэты здароўя.
9.55, 0.55 Кабінет прыгажосці.
10.35, 18.25, 1.35 Ты тое, што ты ясі.
11.00, 15.30, 2.00 Энцыклапедыя памылак.
11.30, 2.30 Здароўе ад зоркі.
12.25, 3.25 Цела чалавека.
12.55, 3.55 Дзіцячая медыцына.
13.30, 4.30 Панацэя.
14.00 Пра дыеты і не толькі.
15.50 Клінічны гіпноз.
16.30 Зялёная аптэка.
17.00 Нетрадыцыйная медыцына.
17.40 Выкрыццё прадуктаў.
18.50 Школа розуму.
19.30 Курс лячэння.

ТДК

6.00, 16.55, 17.50, 18.50, 1.30 Парады ТДК.
6.25, 9.00, 15.00, 22.20 Усё лепшае, для вас.
7.25, 12.00, 18.00, 22.00, 5.00 Ваш доктар.
7.50 Сакрэты здароўя.
8.00 Добрай раніцы, каханая!
10.00 Шлях поспеху.
13.00, 2.00 Нашы дзеці.
14.00, 4.00 Твой дом.
16.00, 20.00 «Ваш асабісты псіхолаг».
17.00, 23.30 Красуня.
19.00, 22.30 Люстэрка жыцця.
21.00, 0.00 Сэксуальная рэвалюцыя.
3.00 Гісторыя поспеху.

СУБОТА, 22 СТУДЗЕНЯ

ПЕРШЫ

6.50, 0.55 Дзень спорту.
7.00 М/ф.
7.25 Існасць.
7.55 «Добрай раніцы, Беларусь!».
9.00, 12.00, 15.00, 19.00 Навіны.
9.10 Здароўе.
9.45 «Кухар дома».
10.15 «Славянскі базар».
11.00 «Невядомая версія. «Белае сонца пустыні».
12.10 **Маст. фільм «Белае сонца пустыні».**
13.50 Хакей для ўсіх.
14.30 «Зона Х». Вынікі тыдня.
15.15 Навіны рэгіёна.
15.35 Вакол планеты.
16.15 Nota Bene.
16.45 «Уладзімір Мулявін. Песня пра долю».
17.40 «Зямля беларуская». «Ашмянскія маршруты».
17.55 «Ваша лато».
18.45 Латарэя «Пяцёрачка».
19.25 «КЕНО».
19.30 Канцэрт.
21.00 Панарама.
21.40 **Меладрама «Герцагіня».**
23.35 Канцэрт Вячаслава Бутусава і групы «Ю-Піцер».
15.55 Хакей. КХЛ. «Дынама» (Масква) — «Дынама» (Мінск).
18.15 Біятлон. Кубак свету. Гонка з масавым стартам. Мужчыны.
19.25 Футбол. Чэмпіянат Англіі. Прэм'ер-ліга. Астан Віла — Манчэстэр Сіці.
21.25 **Камедыя «Хлопцы побаку».**
23.35 Жывы гук.
0.15 **Серыял «Навічкі ў паліцыі».**

АНТ

7.00 «Суботняя раніца».
8.00, 9.00, 16.00, 20.30 Нашы навіны.
9.05 **Серыял «Мая цудоўная нянька».**
9.40 «Здароўе».
10.30 «Смак».
11.10 «Разумніцы і разумнікі».
11.55 Куміры. «Яўгенія Ханаева. З антрактам на каханне».
12.45 «Хвіліна славы».
15.10 «Мая радаслоўная. Марыя Кісялёва».
16.15, 21.00 Навіны спорту.
16.20 Анімацыйны фільм «Артур і помста Урдалака».
17.50 Канцэрт Раймонда Паўлса. «Лепшыя песні».
19.30 «Адзін супраць усіх».
21.05 **Маст. фільм «Прагулка па Парыжу».**
22.45 «Алег Табакоў. Юбілей сярод сяброў».
0.10 **Драма «Егер».**

ЛАД

6.55 Нашы тэсты.
7.25 Усё пра бяспеку.
7.55 «Рэальны свет».
8.25 Дыялогі пра рыбалку.
8.50 Жансавет.
9.30 Дача здароўя.
10.10, 19.20 Тэлебарометр.
10.15 **Камедыя «Неверагодныя прыгоды італьянцаў у Расіі».**
12.10 Забаўляльнае ток-шоу «Ты і Я».
13.10 «Страсці па культуры».
13.55 Біятлон. Кубак свету. Эстафета. Жанчыны.

СТБ

6.30 «Анфас».
6.45 **Фільм — дзецям «Верабей на лёдзе».**
7.50 **Камедыя «Аперацыя «Тушонка».**
9.35 «Давай паспрабуем?».
10.30 «Мінск і мінчане».
11.05 «КультУРА!».
11.40 **«Салдаты. Залатыя серыі».**
13.25 «Новыя падарожжы дылетанта».
13.55 **Маст. фільм «Старэйшая сястра».**
15.45 «Відзьма-нявідзьма».
16.30, 19.30 «24 гадзіны».
16.45 «Наша справа».
17.00 «Вялікі горад».
17.40 **Маст. фільм «Дзе там».**
20.00 «СТБ-спорт».
20.10 «Зорны рынг». Тані Фарэда супраць групы «Механіка».
21.30 **Фантастыка «Пяты элемент».**
23.45 **Маст. фільм «Насупраць па калідоры».**
1.20 **«Сакрэтныя матэрыялы». Серыял.**

МІР

5.00 «Камісар Мегрэ».
5.50 «Пра што не прынята гаварыць».
6.20, 2.20 Дак. фільм «На хвасце леапарда».
7.30 М/с «Брыдкае качаня».
7.55 **Серыял «Легенда пра Вільгельма Тэля».**
8.20 «Эксперыментатары».
8.40 «Мільён пытанняў пра прыроду».
9.00, 15.00 Навіны Садружнасці.
9.10 «Мар, дзейнічай, будзь!».
9.40 «Смачны свет. Эстонская кухня».
10.10 «Рэальныя гісторыі».
10.40 «Любімыя акцёры».
11.00 **Маст. фільм «Андрэй і злы чарадзей».**
12.00 Міжнародны турнір па футболе «Кубак Садружнасці-2011». Паўфінал.
13.50, 1.10 «Доказы віны».
14.30, 1.50 «Саюзнікі».
15.10, 23.10 **Маст. фільм «Колер неба».**
17.00 «Даведнік».
17.35 «Навіны Садружнасці. Культура».
18.20, 4.00 **Маст. фільм «Агонь у маім сэрцы».**
20.00 «Па хвалі маёй памяці: С. Галанін».
21.00 **Маст. фільм «Стаянка цягніка — дзве хвіліны».**
22.20 «Асабістыя рэчы з Андрэем Максімавым».

8 КАНАЛ

9.00, 9.55, 12.35, 17.25, 21.10, 23.45 «Надвор'е».
9.05, 16.00 «Мультпарад».
9.25, 12.15 «Кінаблакнот».
9.45 «На рыбалку з Юрыем Заслаўскім».
10.00 **Камедыя «Як скрасці мільён».**
12.40 **Меладрама «Анёл праляцеў».**
14.30 Дак. фільм «Вада».
16.30 «Адшукваецца адпачынак».
17.00 «Бульбокс».
17.30 **Серыял «Думаць як злачынца».**
18.20 **Дэтэктыў «Памылка рэзідэнта».**
20.50 «Вечарніца».
21.05 «К-гульні» — «Лайт».
21.15 **Фантастыка «Штучны інтэлект».**

ВТБ

6.00, 23.00 «PLAY».
9.30, 18.00 **Серыял «Як сказаў Джым».**
10.30, 22.30 Скетч-шоу «6 кадраў».
12.00 **Серыял «Гром у раі».**
13.00 **Серыял «Адчайныя хатнія гаспадыні».**
16.00 **Баявік «Рыцары неба».**
20.00 **Камедыя «Кацізя!».**

РТР—БЕЛАРУСЬ

7.00 «Набытак рэспублікі».
7.15 М/ф.
7.45 «Юрмала». Фестываль гумарыстычных праграм.
9.00 **Маст. фільм «Дзеці як дзеці».**
10.25 «Ранішняя пошта з Ларысай Грыбалёвай».
11.00, 14.00 Весткі.
11.10 «Суботнік».
11.50 **Камедыя «Неідэальная жанчына».**
13.40 «Пакой смеху».
14.15 «Сумленны дэтэктыў». «Іх было сямёра».
14.50 «Шукальнікі». Дак. фільм.
15.45 «Носіка ведае кожны. Памяці караля эпізоду». Дак. фільм.
16.40 **Маст. фільм «Піраты XX стагоддзя».**
18.15 «Суботні вечар».
19.00 «Карціна свету».
19.55 Надвор'е на тыдзень.
20.00 Весткі ў суботу.
20.45 **Серыял «Прынцэса і жабрачка».**
0.05 IX Урачыстая цырымонія ўручэння Нацыянальнай кінематаграфічнай прэміі «Залаты Арол».

НТБ—БЕЛАРУСЬ

7.30 «Агляд».
8.00, 10.00, 13.00, 16.00, 19.00 Сёння.
8.20 «Авіятары».
8.50 «Выратавальнікі».
9.20 «Жывуць жа людзі!».
10.20 «Галоўная дарога».
10.50 «Кулінарны паядынак».
11.55 «Кватэрнае пытанне».
13.20 «Асабліва небяспечны!».
14.00 **Маст. фільм «Джэк Хантэр: нябесная зорка».**
16.20 «Апошнія слова».
17.30 «Вочная стаўка».
18.30 «Агляд. Надзвычайнае здарэнне».
19.30 «Прафесія Рэпарцёр».
20.00 «Праграма Максімум».
21.10 «Рускія сенсацыі».
22.10 «Ты не паверыш!».
23.10 **Фантастыка «Воіны святла».**
0.50 **Дэтэктыў «Бывай, палюбоўнік».**

ТНТ

5.00 М/с «Жыццё і прыгоды робата-падлетка».
6.00 М/с «Бітлджус».
6.55 М/с «Бейблэйд: Гарачы метал».
7.30 **Серыял «Сябры».**
9.00 Еш і худзей!
9.30, 2.50 Школа рамонту.
10.30 «Жаночая ліга: хлопцы, грошы і каханне».
11.00 «Comedy Батл».
12.00, 18.00, 20.50 «Камедзі Клаб».
13.00 **«Універ». Сітком.**
16.00 **«Хто падставіў труса Роджэра». Камедыя.**
19.00 **«З Парыжа з любоўю». Баявік.**
22.00, 1.50 «Дом-2».
23.30 **«Сяброўка нявесты». Трылер.**
1.20 «Сэкс» з Анфісай Чэхавай.
3.50 «Cosmopolitan». Відэаверсія».

ІНТЭР+

6.55 Вялікая палітыка з Яўгенам Кісялёвым.
9.05 Легенды крымінальнага вышуку.
9.35 Парк аўтамабільнага перыяду.
10.05 Скептык.
10.35 Гульні патрыётаў.
12.00 **Маст. фільм «Спадарожнага ветру, «Сіняя птушка».**
13.15, 5.25 Самы разумны.
14.45 Украінская топ-дваццатка.
16.00 Серыял «Юркі».
16.30 «Вароты часу».
17.15, 0.15 **Маст. фільм «Зорка чароўнага шчасця».**
20.00, 3.00 «Падрабязнасці».
20.30, 3.30 КВЗ. Украінская Ліга.
22.25 «Хто выратуе чалавецтва».
23.15 Канцэрт «Куміры 80-х і 90-х».

КУЛЬТУРА

5.30 «Еўраньюс».
9.00, 0.50, 1.50 Праграма перадач.
9.10 Біблейскі сюжэт.
9.40 **«Справы сардэчныя». Маст. фільм.**
11.10 «Асабісты час». Эліна Быстрыцкая.
11.40 **«Тры залатыя валасы». Маст. фільм.**
13.05 «Царэўна-жаба». М/ф.
13.45 «Нататкі натураліста».
14.10 «Відавочнае-неверагоднае».
14.40 Канцэрт П. Дамінга і А.М. Марцінес на Зальцбургскім фестывалі.
15.45, 0.55 «Быць жанчынай у Занскары». Дак. фільм.
16.40 Спектакль «Гісторыя каня».
18.50 Вялікія раманы XX стагоддзя. Марыя Калас і Анасіс.
19.20 «Чортава кола Арно Бабаджаняна». Дак. фільм.
20.05 «Рамантыка раманса». Арно Бабаджанян.
21.00 «Самы небяспечны чалавек у Амерыцы». Дак. фільм.
23.10 **«Страх і хваляванне». Маст. фільм**

НАСТАЛЬГІЯ

5.00 «Мы — маладая гвардыя. Нашчадкі». Дак. фільм.
6.00 «Будзільнік». 1983 год.
6.40, 0.40 **Дэтэктыў «Калье Шарлоты».**
8.00, 14.00, 20.00, 2.00 «Мінулы час».
9.00, 3.00 «Нараджаныя ў СССР».
10.10 «Тэма» з У. Лісцевым: «Наёмнікі». 1993 г.
11.00 Яўген Мацвееў. 1972 г.
12.00 Серыял «Следства вядуць знаткі».
15.00 «Колба часу» з Аляксандрам Лаэрцкім.
16.05 «Кінапанарама». 1981 г.
17.00 «Да і пасля...».
18.10 «У суботу вечарам». 1991 г.
19.30 «Як сыходзіў Гарбачоў».
21.00 **«Чыча». Маст. фільм.**
22.30 «Тэмп». Музычная праграма.
23.00 «Успаміны пра Арно Бабаджаняна». 1988 г.
0.10 Фільм пра палітычную адказнасць КПСС перад народам. 1991 г.
4.00 «Мікалай Трафімаў». Дак. фільм.

MTV

5.00, 1.00 Music.
5.40, 6.30, 7.20, 8.10 «Котасабака».
6.05, 6.55, 7.45, 8.35 «Крутыя бабры».
9.00 Нязлобін і Гудкоў.
9.30 «13 кіналаж».
10.00 Нерэальныя гульні.
10.30 Тэлепорт.
11.00 Хто круцейшы.
11.30 Кіначарт.
12.00 News блок Weekly.
12.30 **«Ранеткі». Серыял.**
14.30 Топ-мадэль.
16.30 Дрэнныя дзяўчаты.
18.10 Ужо можна.
19.00 Вобыск і спатканне.
19.50 Наступны.
20.40 Тачку на пракачку.
21.30 «Клініка».
22.20 «Паўднёвы парк».
23.10 Руская дзясятка.
0.00 World Stage.

НАША КІНО

6.30, 12.30 Меладрама «Ты ёсць...».
8.30, 14.30 Драма «Мне дваццаць гадоў».
11.40, 17.40 Камедыя «Свята Нептуна».
18.30, 0.30 Драма «З жыцця начальніка крымінальнага вышуку».
20.05 Плюс кіно.
20.35, 2.30 Кінааповесць «Дажывём да панядзелка».
22.30, 4.30 Камедыя «Дзявочая вясна».

ДОМ КІНО

3.00, 11.00 Серыял «Падары мне жыццё». Заключная серыя.
3.50 Меладрама «Загадай жаданне».
5.20 Трагікамедыя «Стары Новы год».
7.35 Камедыя «Скрыжаванне».
9.20 Меладрама «Танцуй».
11.50 Маст. фільм «Рудзін».
13.25 Камедыя «Лятучая мыш».
15.40 Камедыя «Зігзаг удачы».
17.05 Меладрама «Адзінокая жанчына з дзіцем».
19.00 Серыял «Бухта Філіпа». 1-я серыя.
19.45 Трагікамедыя «Я застаюся».
21.35 Камедыя «Аперацыя «Ы» і іншыя прыгоды Шурыка».
23.10 Дэтэктыў «Заснулы пасажыр».
0.30 Маст. фільм «Час, наперад!».

ДЗІЦЯЧЫ СВЕТ

5.00, 9.00 Маст. фільм «Нязнайка з нашага двара».
6.05, 10.05, 14.05 М/с «На задняй парце». М/ф «Толькі не цяпер».
7.00, 11.00 Казка «Царэўна-жаба». М/ф «Пінгвіны».
8.00, 12.00 Казка «Паляўнічы і яго сын». М/ф: «Наш добры майстар», «Легенды перуанскіх індзейцаў», «Нябачная, нячутая», «Грыбны дожджык».
13.00 Казка «Вясёлы сон, або Смех і слёзы».
15.00 Маст. фільм «Пагранічны сабака Алы».
16.05 М/с «На задняй парце». М/ф: «Як стары квактухай быў», «Канец чорнай багны», «Карусельны леў».
17.00 М/ф «Ляўша». Казка «Малпа з вострава Саругасіма».
18.00 Казка «Казка кажацца». М/ф: «Як ліса зайца даганяла», «Залаты хлопчык».

ТЭЛЕКЛУБ

19.00, 1.00 Серыял «Легенда пра Тампука».
20.00, 2.00 Серыял «Мент у законе».
21.00, 3.00 Серыял «Агент нацыянальнай бяспекі».
22.00, 23.30 Серыял «Яры».

ТБ3

5.00, 7.30 М/ф.
5.30 М/ф «Гадзіла».
6.00 М/ф «Паляўнічыя на прывідаў».
6.30 М/ф «Фостэр: дом для сяброў са свету фантазій».
7.00 М/ф «Бакуган».
8.00, 4.00 Серыял «Дзіўныя падарожжы Геракла».
9.00 Серыял «Мерлін».
11.00 «Хатні рэстаран».
12.00, 17.00 Дак. фільм «Тайны вялікіх магаў».
13.00 «Далёка і яшчэ далей».
14.00 Дак. фільм «Гарадскія легенды».
14.30 Маст. фільм «Войны неба і зямлі».
18.00 Маст. фільм «Споведзь невідзімкі».
20.00 Маст. фільм «Перагаворшчык».
23.00 Серыял «Псі-фактар».
0.00 Маст. фільм «Газонакасільшчык-2. За межамі кіберпрасторы».
2.00 Маст. фільм «Лепрыкон: вяртанне. Глава 6».

ТБ-21

9.00, 17.00, 1.00 Драма «Вячэрні звон».
10.25, 18.25, 2.25 Камедыя «Авіда».
12.00, 20.00, 4.00 Драма «Раскаянне».
13.30, 21.30, 5.30 Камедыя «Джым з Пікадзілі».
15.10, 23.10, 7.10 Драма «Герой сям'і».

ТБ1000

3.00, 21.00 Драма «Фальшываманетчыкі».
5.00 Драма «Спявак».
7.00 Драма «Шчасце Эмы».
9.00 Камедыя «Фокуснікі».
10.40 Драма «Апостал».
13.00 Камедыя «Смерць ёй да твару».
15.00 Камедыя «Персанаж».
17.00 Камедыя «Пенелопа».
19.00 Камедыя «Знайсці Аманду».
23.00 Меладрама «Прадаўшчыца».
1.00 Камедыя «Выхадкі ў каледжы».

ФІЛЬМ ДНЯ

ПЕРШЫ 21.40

«ГЕРЦАГІНЯ» (ВЯЛІКАБРЫТАНІЯ—ІТАЛІЯ—ФРАНЦЫЯ, 2008 г.)

Фільм прысвечаны лёсу легендарнай герцагіні Джарджыны Кавендзіш. Яна была непасрэднай дзяўчынай, вельмі любіла парушаць правілы, фліртаваць, пакепліваць і гуляць. Яна набыла становішча ў свеце, шыкоўны асабняк, багацце. Але дзе ж каханне?

Рэжысёр — Сол Дзіб. **У ролях:** Кіра Найтлі, Рэйф Файнс, Шарлота Рэмплінг, Дамінік Купер, Хейлі Этвел.

DIVA UNIVERSAL

5.00, 3.20 Серыял «Вайна Фойла».
6.40, 23.00 Серыял «Джордан расследуе».
9.10 Серыял «Дамы сям'і Гілмор».
11.40 Маст. фільм «Навaспечаны бацька».
13.20 Маст. фільм «Злачынствы моды: забойная стрыжка».
14.55 Маст. фільм «Хлопец маёй дзяўчыны».
16.25 «Таямнічыя Каляды: загадка вострава ценяў».
18.00 Серыял «Сэкс у вялікім Парыжы».
20.00 Маст. фільм «Гісторыя Одры Хёпберн».
1.30 Камедыя «Перш чым скажаш «так».

РАМАНТЫКА

7.00, 18.40 «Рабыня Ізаўра».
7.55 «Ніколі не позна?».
12.20, 17.50 «Смачнае захапленне».
13.20 «Дасканалая прыгажосць».
19.35, 0.55 «Амазонія».
21.30 «Усё, хопіць!».
22.25 «Восеньскі вальс».
0.00 «Эскорт».
2.40 «Сямейныя вузы».

AXN-SciFi

0.35, 6.25 Мёртвая зона.
1.20 4400.
2.00, 4.35, 22.50 Bleach.
2.25, 5.00, 9.05, 14.30 Зена.
3.05 Зорны крэйсер Галактыка.
3.50, 16.45 Медыум.
5.45, 13.50, 16.00 Паверхня.
7.10, 15.15 Звышнатуральнае.
7.50 Чорная лагуна.
9.50, 17.30 Збіральнік душ.
11.25 Зорны шлях: Наступнае пакаленне.
19.00, 22.00 Каралеўскі шпіталь.
19.45 Жнец.
20.30 Дзённікі вампіра.

EUROSPORT

4.00, 2.00 Тэніс. Australian Open.
12.30 Горныя лыжы. Кубак свету.
14.00, 16.30 Біятлон. Кубак свету.
15.45, 19.15 Лыжныя гонкі. Кубак свету.
17.15 Скачкі з трампліна. Кубак свету.
19.55 Снежныя выхадны.
20.00, 1.30 «Гейм, сэт і матс».
20.30 Боўлінг. Чэмпіянат свету.
22.00 Байцоўскі клуб.
0.00 Футбол. Кубак Азіі.

NATIONAL GEOGRAPHIC

5.00 Суперзбудаванні.
6.00 Народжаныя на волі.
7.00 Цёмны бок бегемотаў.
8.00 Армія ласасёвых акул.
9.00 У аб'ектыве.
10.00, 13.00 Вялікія міграцыі.
11.00 Тайнае логава акул.
12.00 Небяспечныя сустрэчы.
14.00 Дзікая прырода Расіі.
15.00 Акулавы рай.
16.00 Авіяносец.
17.00 Мяжа.
18.00 Навука рукапашнага бою.
19.00, 0.00 Расследаванні авіякатастроф.
20.00, 1.00 Асаблівa строгі рэжым.
21.00, 2.00 Паляўнічыя на нацыстаў.
22.00, 3.00 Забароны.
23.00, 4.00 Ліхтугі за мяжой.

DISCOVERY

7.00, 14.20 Заезды.
7.55, 2.55 Мужчына, жанчына, прырода.
8.50, 1.00 «Экстрэмальная рыбалка».
9.45 Выжыць любой цаной.
10.40, 19.00 Дзёрзкія праекты.
11.35, 18.00 «Грандыёзныя пераезды».
12.30, 20.00 Крутыя выбухі.
13.25, 23.00 Роў матораў на Motor City.
15.15, 21.00, 5.10 Лепшыя аўтамабілі.
16.10, 22.00, 6.05 Амерыканскі чопер.
17.05, 4.45 Як гэта ўстроена?
17.30 «З чаго гэта зроблена?».
0.00, 3.50 Смяротныя глыбіні.
2.00 «Рай, які ператварыўся ў пекла».

TRAVEL

5.00, 10.00, 14.00, 17.00, 21.00, 23.00 Сусветны падарожнік.
7.00 Кулінарная Азія.
8.00, 13.00 Планета ежы.
9.00 Цудоўныя падарожжы вачыма вядучага з Варунам Шармай.
11.00 Водары Шатландыі.
11.30 Водары Паўднёвай Афрыкі.
12.00 Падарожжа са смакам.
15.00 Экзотыка ў жыцці.
16.00, 22.00 3.00 Лепшыя ў свеце падарожжы на матацыкле.
20.00, 1.00 Аўстралія.
4.00 Маляўнічыя чыгункі.
4.30 Вялікая рыба.

ANIMAL PLANET

7.00 Маёнтак сурыкатаў.
7.25 Дзённікі паляўнічага на кракадзілаў.
8.15 Планета дзікіх.
8.40 Усё пра сабак.
9.10 «Прыгоды панды».
10.05, 6.10 Коткі Кло-Хіл.
11.00 «Тэрыторыя жывёл».
11.55 SOS дзікай прыроды.
12.50 Паліцыя Х'юстана: аддзел па абароне жывёл.
13.45, 20.10 Перакладчык з сабачай.
14.40 Ветэрынары новага пакалення са Сцівам Ірвінам. Грызлі.
15.35 «Пінгвінавае сафары».
19.15, 1.40 Уводзіны ў сабаказнаўства.
21.05, 2.35 Школа гарыл.
22.00, 3.30 На волю з пітбулем.
22.55, 4.25 Я выжыў.
23.50, 5.20 Дзікія і небяспечныя.
0.45 Медуза-забойца.

ЗДАРОЎЕ

5.00 Пра дыеты і не толькі.
5.40, 10.10, 20.40, 1.10 Набалелае пытанне.
6.30, 17.00, 21.30 Энцыклапедыя памылак.
6.45, 12.50, 15.20, 18.20, 21.45, 3.50 Азбука здароўя.
6.50, 21.50 Клінічны гіпноз.
7.30, 22.30 Зялёная аптэка.
8.00, 23.00 Правілы здароўя.
8.35, 18.55, 23.35 Дзіцячая медыцына.
9.00, 0.00 Вялікая прабежка.
9.40, 0.40 Гісторыя хваробаў.
11.00, 2.00 Пазнай сябе.
11.35, 2.35 Я перамог гэты боль.
12.10, 3.10 Памылкі здароўя.
12.55, 15.25, 3.55 Ты тое, што ты ясі.
13.30, 4.30 Не выходзячы з дому.
14.00 Нетрадыцыйная медыцына.
14.40 Выкрыццё прадуктаў.
15.55 Школа розуму.
16.35 Жыццё або Смерць?
17.30 Здароўе ад зоркі.
18.25 Цела чалавека.
19.30 Панацэя.
20.00 Практыка здароўя.

ТДК

6.00, 7.50, 16.55, 17.50, 18.50, 1.30 Парады ТДК.
6.25, 9.00, 15.00, 22.20 Усё лепшае, для вас.
7.25, 12.00, 18.00, 22.00, 5.00 Ваш доктар.
8.00 Добрай раніцы, каханая!
10.00 Шлях поспеху.
13.00, 2.00 Нашы дзеці.
14.00, 4.00 Твой дом.
16.00, 20.00 Ваш асабісты псіхолаг.
17.00, 23.30 Красуня.
19.00, 22.30 Люстэрка жыцця.
21.00, 0.00 Сэксуальная рэвалюцыя.
3.00 Гісторыя поспеху.

НЯДЗЕЛЯ, 23 СТУДЗЕНЯ

ПЕРШЫ

7.50 Дзень спорту.
8.00 «Неразгаданая гісторыя». «Тайна вялікага землятрусу».
8.45 «Зброя».
9.00, 12.00, 15.00, 19.00 Навіны.
9.10 «Арсенал».
9.40 «Альманах падарожжаў».
10.10 У свеце матораў.
10.45 «Культурныя людзі».
11.20 «Школа доктара Камароўскага».
12.10 Маст. фільм «Шэрлак Холмс і доктар Ватсан». «Знаёмства».
13.35 «Невядомая версія. «Шэрлак Холмс і доктар Ватсан. Знаёмства».
14.35 Зямельнае пытанне.
15.15 Навіны рэгіёна.
15.35 «З любоўю да Парыжа».
16.00 Меладрама «Радасці і непрыемнасці маленькага лорда».
17.45 «OFF STAGE LIFE».
18.05 Суперлато.
19.20 «Вялікая розніца».
20.30 «Спортлато 5 з 36».
20.50 «КЕНО».
21.00 У цэнтры ўвагі.
21.55 Меладрама «Прадаўшчыца».

АНТ

7.00 «Нядзельная раніца».
8.00, 9.00, 16.00 Нашы навіны.
9.05 Нядзельная пропаведзь.
9.20 Серыял «Мая цудоўная нянька».
9.55 «Бесталковыя нататкі».
10.15 Пакуль усе дома.
11.15 «Фазэнда».
11.50 «Смак жыцця».
12.50 Тэлечасопіс «Саюз».
13.20 Камедыя «Арол або рэшка».
15.00 «КВЗ. 50 віртуальных гульняў.
16.15 Навіны спорту.
16.20 «Геніі і зладзеі».
16.50 Маст. фільм «Прывітанне, кіндар!».
18.45 «Зачыстка».
20.00 Контуры.
21.05 Камедыя «Кітайская бабуля».
22.50 «Вялікая розніца».
23.50 «Шоу нібэнімэняхіла»
0.30 Камедыя «Добра сядзім!».

ЛАД

7.25 Звон.
7.50 Мір вашаму дому.
8.05 Кінааповесць «Мама выйшла замуж».
9.35 Урачэбныя тайны.
10.10 Школа рамонту.
11.20, 20.30 Тэлебарометр.
11.25 Бухта капітанаў.
12.00 Кінапробы.
12.25 «Правы чалавека».
12.40 Забаўляльнае ток-шоу «Ты і Я».
13.40 Біятлон. Кубак свету. Гонка з масавым стартам. Жанчыны.
14.35 «Неверагодныя гісторыі кахання».
15.40 Біятлон. Кубак свету. Эстафета. Мужчыны.
17.15 Нашы тэсты.
17.55 Футбол. Чэмпіянат Англіі. Прэм'ер-ліга. Блэкберн — Вест Бромвіч.
19.55 Смешная часінка.
20.50 Навагодні бенефіс Максіма Галкіна.
23.10 Культасвета.
23.40 Канцэрт Rihanna «Good Girl Gone Bad».

СТБ

6.05 Фільм-казка «Царэвіч Проша».
7.30 Фантастыка «Пяты элемент».
9.30 «Аўтапанарама».
10.00 «Відавочца прадстаўляе: самае смешнае».
10.50 «Вялікае снеданне».
11.35 «Салдаты. Залатыя серыі».
13.20 «Добры дзень, доктар!».
13.55 Камедыя «Прыватны дэтэктыў, або Аперацыя «Кааперацыя».
15.40 Ток-шоу «Лёс».
16.30 «24 гадзіны».
16.50 «Праўда».
17.30 Канцэрт Міхаіла Задорнава.
19.00 «Аўтапанарама».
19.30 «Тыдзень».
20.40 Драма «Ундзіна».
22.30 Маст. фільм «Вада».
0.30 «Сакрэтныя матэрыялы». Серыял.

МІР

5.00, 12.50 Серыял «Камісар Мегрэ».
5.50 «Даведнік».
6.20, 2.20 Дак. фільм «Чырвоныя крабы і жоўтыя мурашы».
7.30 М/с «Брыдкае качаня».
7.55 «Бярыляка вучыцца лічыць».
8.20 «Давайце маляваць!».
8.40 «Спытайся ва Усёзнамуса».
9.00 Навіны Садружнасці.
9.10 «Ведаем рускую».
10.10 «Ахвота да змены месцаў».
10.40 «Любімыя акцёры».
11.00 Маст. фільм «Стаянка цягніка — дзве хвіліны».
13.30, 0.10 «Доказы віны».
14.00 Міжнародны турнір па футболе «Кубак Садружнасці-2011». Фінал.
16.00 Серыял «Закон мэрфі».
18.10, 3.20 Маст. фільм «Стаць Джонам Ленанам».
20.00 «Разам».
21.00 «Паўночнікі».
21.30 Маст. фільм «Як добра жыць».
23.15 Дак. фільм «Жывая гісторыя».
1.10 «Навіны Садружнасці. Культура».

8 КАНАЛ

9.00, 13.00, 18.00, 21.10, 23.55 «Надвор'е».
9.05 «Мультпарад».
9.30 «Мой любімы гадаванец».
10.00 «Кінаблакнот».
10.20 «Адшукваецца адпачынак».
10.50 Камедыя «Мэверык».
13.05 Серыял «Яна напісала забойства».
14.50 «К-відэа» для дзяцей.
15.15 Фільм для дзяцей.
16.35 «Бульбокс».
17.05 Серыял «Думаць як злачынца».
18.05 Дэтэктыў «Лёс рэзідэнта».
20.50 «Вечарніца».
21.05 «К-відэа» для ўсёй сям'і.
21.10 Баявік «Місія невыканальная-2».
23.20 Знаёмствы «Life».

ВТБ

6.00, 23.00 «PLAY».
9.30 Серыял «Як сказаў Джым».
10.30, 22.00 Скетч-шоу «6 кадраў».
12.00 Серыял «Гром у раі».
13.00 Серыял «Адчайныя хатнія гаспадыні».
15.00 Камедыя «Каціся!».
17.30 Серыял «Татавы дочкі».
20.00 Баявік «Неаспрэчны-2».

РТР—БЕЛАРУСЬ

7.00 М/ф.
7.50 Серыял «Прынцэса і жабрачка».
11.00, 14.00 Весткі.
11.15 «Сам сабе рэжысёр».
12.05 «Мая планета».
12.30 Маст. фільм «Меланхалічны вальс».
14.15 «Смехапанарама Яўгена Петрасяна».
14.45 «Рамантыка раманса».
15.50 «Чум узыходзячага Сонца». Дак. фільм.
16.50 Камедыя «Вяселле ў Малінаўцы».
18.35 «Смяяцца дазваляецца».
20.00 Весткі тыдня.
21.05 Маст. фільм «Белая сукенка».
23.05 «Спецыяльны карэспандэнт».
0.05 Маст. фільм «Чырвоны лотас».

НТБ—БЕЛАРУСЬ

7.30 М/ф.
8.00, 10.00, 13.00, 16.00 Сёння.
8.20 «Дзікі свет».
8.45 «Іх норавы».
9.20 «Ядзім дома!».
10.20 «Першая перадача».
10.55 «Справа цёмная».
11.55 «Дачны адказ».
13.20 «Таямнічая Расія: Ульянаўская вобласць. Зямля мутантаў?».
14.10 Дэтэктыў «Шпількі».
16.20 «Развод па-руску».
17.25 «І зноў прывітанне!».
18.30 «Агляд. Надзвычайнае здарэнне». Агляд за тыдзень.
19.00 «Сёння. Падагульняючая праграма».
20.00 «Чыстасардэчнае прызнанне».
20.55 «Цэнтральнае тэлебачанне».
22.00 Меладрама «Грамадзянка начальніца».
23.55 Хіт-парад рускага застолля «Добра сядзім!».

ТНТ

5.00 М/с «Жыццё і прыгоды робата-падлетка».
6.00 М/с «Бітлджус».
6.55 М/с «Бэйблэйд: Гарачы метал».
7.20, 8.25 Серыял «Сябры».
7.55 «Лато Спорт Супер».
8.50 Латарэі: «Першая Нацыянальная» і «Фабрыка ўдачы».
9.00, 3.50 «Школа рамонту».
10.00 «Бітва экстрасэнсаў».
11.00 «Не хачу быць як усе!». Дак. фільм.
12.00 «Хто падставіў труса Роджэра». Камедыя.
14.00 «Жаночая ліга: хлопцы, грошы і каханне».
16.00 «З Парыжа з любоўю». Баявік.
17.50, 21.00 «Камедзі Клаб».
19.00 «Ніколі не здавайся». Баявік.
22.00, 2.50 «Дом-2».
23.30 «Comedy Woman».
0.25 «Сэкс» з Анфісай Чэхавай.
1.00 «Любой цаной». Камедыя.

ІНТЭР+

6.55 Маст. фільм «Спадарожнага ветру, «Сіняя птушка».
8.15 Украінская топ-дваццатка.
9.35 Школа доктара Камароўскага.
10.00 Украіна, уставай!
10.35 КВЗ. Украінская ліга.
12.40 Пазавочы. Яўген Міронаў.
13.30 Маст. фільм «Зорка чароўнага шчасця».
16.15 Зроблена ва Украіне.
17.45 «Хто выратуе чалавецтва».
18.30 Маст. фільм «Сірано дэ Бержэрак».
20.00, 0.15 Падрабязнасці тыдня.
20.45 Маст. фільм «Год сабакі».
22.55 «Вароты часу».
23.45 Скептык.

КУЛЬТУРА

5.30 «Еўраньюс».
9.00, 0.50, 1.50 Праграма перадач.
9.10 «Звычайны канцэрт з Эдуардам Эфіравым».
9.40 «Усё застаецца людзям». Маст. фільм.
11.15 «Легенды сусветнага кіно». Леанід Абаленскі.
11.45 «Смех і гора ля Бела мора». «Здзяйсненне жаданняў». «Сонейка і снежныя чалавечкі». М/ф.
13.25, 0.55 «Дзікая прырода Карыбскіх астравоў». Дак. фільм. 1-я серыя.
14.20 «Што рабіць?».
15.05 «Пісьмы з правінцыі». Сахалін.
15.35 «Шэдэўры сусветнага музычнага тэатра».
17.15 «Сусветныя скарбы культуры».
17.30 «Балада пра салдата». Маст. фільм.
18.55 «Астравы». Валянцін Яжоў.
19.40 У гасцях у Эльдара Разанава.
21.00 Падагульняючая праграма «Кантэкст».
21.40 «Мяжа». Маст. фільм.
23.25 «Джэм-5». Пакіта Дэ Рывера і Чана Дамінгес.
0.35 «Чалавек у футляры». М/ф для дарослых.

НАСТАЛЬГІЯ

5.00 Яўген Мацвееў. 1972 г.
6.00 Серыял «Следства вядуць знатакі».
8.00, 14.00, 2.00 «Мінулы час».
9.00 «Колба часу» з Аляксандрам Лаэрцкім.
10.05 «Кінапанарама». 1981 г.
11.00 «Да і пасля...».
12.10 «У суботу вечарам». 1991 г.
13.30 «Як сыходзіў Гарбачоў». 1991 г.
15.00 «Чыча». Маст. фільм.
16.30 «Тэмп» Музычная праграма. 1992 г.
17.00 «Акулы пяра». Алёна Апіна.
17.50, 3.00 «Народжаныя ў СССР».
18.55 «Вясёлая моладзь». 1983 г.
20.00 «Быў час».
21.00 «Тэатральныя сустрэчы». 1977 г.
23.00 «Мы — маладая гвардыя. Нашчадкі». Дак. фільм.
0.00 «Будзільнік». 1983 год.
0.40 Дэтэктыў «Кальє Шарлоты».
4.10 «Тэма» з У. Лісцевым: «Наёмнікі». 1993 г.

MTV

5.00, 23.40 Music.
5.40, 6.30, 7.20, 8.10 Котасабака.
6.05, 6.55, 7.45, 8.35 «Крутыя бабры».
9.00 Нязлобін і Гудкоў.
9.30 News блок Weekly.
10.00 Ікона відэагульняў.
10.30 Зоркі на далоні.
11.00, 23.10 Трэндзі.
11.30 «13 кіналаж».
12.00 Праверка чутак.
12.30 «Ранеткі». Серыял.
14.30 Топ-мадэль.
16.30 Дрэнныя дзяўчаты.
18.10 Ужо можна.
19.00 Вобыск і спатканне.
19.50 Наступны.
20.40 Тачку на пракачку.
21.30 «Клініка».
22.20 «Паўднёвы парк».

НАША КІНО

6.30, 12.30 Драма «З жыцця начальніка крымінальнага вышуку».
8.05 Плюс кіно.
8.35, 14.30 Кінааповесць «Дажывём да панядзелка».
10.30, 16.30 Камедыя «Дзявочая вясна».
18.30, 0.30 Камедыя «Ява бас кахае».
19.55, 1.55 Драма «Ведзьма».
20.30, 2.30 Дэтэктыў «Прывал вандроўнікаў».
22.50, 4.50 Меладрама «Пра каханне».

ДОМ КІНО

3.00, 11.00, 19.00 Серыял «Бухта Філіпа».
3.45 Маст. фільм «Рэальны тата».
5.15 Меладрама «Мой любімы клоун».
6.40 Камедыя «Дзяўчаты».
8.15 Маст. фільм «Белае сонца пустыні».
9.35 Маст. фільм «Відрымасгар, або Гісторыя майго космасу».
11.45 Маст. фільм «Балада пра доблеснага рыцара Айвенга».
13.15 Камедыя «Добра сядзім!».
14.30 Меладрама «Вылет затрымліваецца».
15.45 Маст. фільм «Блакітны карбункул».
17.00 Меладрама «Зігзаг».
17.30 Камедыя «Спартакіяда. Лакальнае пацяпленне».
19.45 Меладрама «Сабака Паўлава».
20.55 Камедыя «Міміно».
22.30 Камедыя «Двое пад адным парасонам».
0.00 Маст. фільм «Браняносец «Пацёмкін».
1.15 Драма «Муж і дачка Тамары Аляксандраўны».

ДЗІЦЯЧЫ СВЕТ

5.00, 9.00, 13.00 Маст. фільм «Пагранічны сабака Алы».
6.05, 10.05, 14.05 М/с «На задняй парце». М/ф: «Як стары квактухай быў», «Канец чорнай багны», «Карусельны леў».
7.00, 11.00 М/ф «Ляўша». Казка «Малпа з вострава Саругасіма».
8.00, 12.00 Казка «Казка казак». М/ф: «Як ліса зайца даганяла», «Залаты злончык», «Змей на гарышчы».
15.00 Фільм-казка «Казка пра закаханага маляра».
16.20 М/ф «На заднім парце».
17.00 М/ф «Ключ».
18.00 Казка «Казка пра папа і пра работніка яго Балду».
18.40 Казка «Васіліса Прыгожая». М/ф: «Дом, які пабудаваў Джэк», «Прамое пападанне», «Чароўнае лякарства».

ТЭЛЕКЛУБ

19.00, 1.00 Серыял «Легенда пра Тампука».
20.00, 2.00 Серыял «Мент у законе».
21.00, 3.00 Серыял «Агент нацыянальнай бяспекі».
22.00 Серыял «Яры».
23.30 Драма «Хмель». 1-я серыя.

ТБ3

5.00 М/ф.
5.30 М/ф «Гадзіла».
6.00 М/ф «Паляўнічыя на прывідаў».
6.30 М/ф «Я — гарнастай».
7.00 М/ф «Бакуган».
7.30 М/ф «Герой».
8.00, 4.00 Серыял «Дзіўныя падарожжы Геракла».
9.00 Маст. фільм «Споведзь невідзімкі».
11.00 «Хатні рэстаран».
12.00 «Тайны вялікіх магаў».
13.00, 3.00 Серыял «Бессмяротны».
14.00 Маст. фільм «Перагаворшчык».
17.00 Дак. фільм «Уладары. Ведзьма Іосіфа Сталіна».
18.00 Маст. фільм «Чужыя грошы».
20.00 Маст. фільм «Уварванне».
22.00 Серыял «Псі-фактар».
23.00 Маст. фільм «300 спартанцаў».
1.00 Маст. фільм «Паветраныя тэрарысты».

ТБ-21

9.00, 17.00, 1.00 Драма «Калі нас не стане».
10.30, 18.30, 2.30 Драма «Дваццаць пяць капеек».
12.00, 20.00, 4.00 Камедыя «Чэрчыль ідзе на вайну».
13.30, 21.30, 5.30 Фантастыка «Парок».
15.10, 23.10, 7.10 Драма «Мост».

ТБ1000

3.00, 21.00 Камедыя «Гульня па-буйному».
5.00 Камедыя «Знайсці Аманду».
7.00 Камедыя «Смерць ёй да твару».
9.00 Камедыя «Персанаж».
11.00 Камедыя «Пенелопа».
13.00 Камедыя «Праўда і нічога акрамя...».
15.00 Драма «Імператарскі клуб».
17.00 Камедыя «Сушы girl».
19.00 Трагікамедыя «Залатая моладзь».
23.00 Драма «Сцёртая рэальнасць».
1.00 Жахі «Дзяжурны аптэкар».

DIVA UNIVERSAL

5.00, 3.20 Серыял «Вайна Фойла».
6.40, 0.50 Серыял «Джордан расследуе».
9.10 Серыял «Дамы сям'і Гілмор».
10.50 Серыял «Сэкс у вялікім Парыжы».
12.50 Маст. фільм «Гісторыя Одры Хёпберн».
16.00 Серыял «Добрая жонка».
20.00 Серыял «Быць Эрыкай».
21.40 Серыял «Шпік».
23.20 Камедыя «Перш чым скажаш «так».
1.40 Маст. фільм «Шанц знайсці сваё каханне».

РАМАНТЫКА

7.00, 18.40 «Рабыня Ізаўра».
7.55 «Тайна Лауры».
12.20, 17.50 «Смачнае захапленне».
13.20 «Анучная лялька».
19.35, 0.55 «Амазонія».
21.30 «Усё, хопіць!».
22.25 «Восеньскі вальс».
0.00 «Эскорт».
2.40 «Сальвадор — выратавальнік жанчын».

AXN-SciFi

0.05, 5.00, 11.25, 23.40 Зорны шлях: Наступнае пакаленне.
2.35, 19.00, 22.00 Каралеўскі шпіталь.
3.25, 9.05, 14.30 Зена.
4.10, 7.25, 16.45, 19.45 Жнец.
8.15, 15.15 Моцны арэшак Джэйн.
9.55, 17.30 Дзённікі вампіра.
13.50, 16.00 Паверхня.
22.45 Bleach.

EUROSPORT

4.00, 0.00, 2.00 Тэніс. Australian Open.
15.30 Біятлон. Кубак свету.
18.15 Лыжныя гонкі. Кубак свету.
19.15 Лыжнае дваябор'е. Кубак свету.
20.10 Снежны выхадны.
20.15, 1.30 «Гейм, сэт і матс».
20.45 Ралі. Серыя IRC.
21.15 Боўлінг. Чэмпіянат свету.
22.30 Бокс. Аціла Левін (Швецыя) — Роберт Хеленіу (Фінляндыя).

NATIONAL GEOGRAPHIC

5.00 Смяротная зона для пінгвінаў.
6.00 Алькатрас для белых мядзведзяў.
7.00 Калі кракадзілы елі дыназаўраў.
8.00 Шляхі эвалюцыі.
9.00 Некранутая прырода.
10.00 Жыццё да нараджэння.
11.00 Мегазлом.
12.00 Найцяжэйшы ў свеце рамонт.
13.00 Зграя.
14.00 Атака насякомых.
15.00 «Туземцы ў Англіі».
16.00 Маманцяня.
18.00, 22.00, 1.00 Вялікія міграцыі.
19.00, 4.00 «Дзіўны свет з Nat Geo».
20.00, 23.00, 2.00 Погляд знутры.
21.00, 0.00, 3.00 Тайна горада блізнят.

DISCOVERY

7.00, 4.45 Як гэта ўстроена?
7.25 «З чаго гэта зроблена?».
7.55, 14.20, 3.50 Вынайсці будучыню.
8.50, 13.25, 21.00, 2.55 Разбуральнікі легендаў.
9.45 «Маланкавыя катастрофы».
10.40 Смяротныя глыбіні.
11.35 Рачныя монстры.
12.30 Мужчына, жанчына, прырода.
15.15 Нацыя, якая адпачывае.
16.10 Аўтамайстэрні.
22.00 «Рос Кемп у Афганістане».
0.00 SOS!
1.00 Выжыць у катастрофе.
2.00 «Бяспека межаў».
5.10 Крутыя выбухі.
6.05 Дзёрзкія праекты.

TRAVEL

5.00, 10.00, 14.00, 16.00, 17.00, 21.00, 23.00, 2.00 Сусветны падарожнік.
6.00 Па чыгунках Швейцарыі.
7.00 Даведнік для шукальнікаў прыгод.
7.30 Лыжны свет.
8.30 Па маляўнічых дарогах.
9.00, 15.00, 22.00, 3.00 Па рэках.
12.00 Лепшыя ў свеце падарожжы на матацыкле.
13.00 Падарожжы вакол свету.
13.30 Дзікія сэрцам.
16.30 Цудоўныя падарожжы вачыма відавочца з Варунам Шармай.
20.00, 1.00 Зямля качэўнікаў.
4.00 Маляўнічыя чыгункі.
4.30 Вялікая рыба.

ANIMAL PLANET

7.00 Маёнтак сурыкатаў.
7.25 Як стаць...
8.15 Планета дзікіх.
8.40 Усё пра сабак.
9.10, 14.40 Планета малых.
10.05, 6.10 Праект «Шчанюкі».
11.00 Тэрыторыя жывёл.
11.55 SOS дзікай прыроды.
12.50 Паліцыя Х'юстана: аддзел па абароне жывёл.
13.45, 20.10 Перакладчык з сабачай.
15.35 «Прыгоды панды».
16.30 Сабакі, коткі і іншыя ўлюбёнцы.
17.25 «Хуткасць жыцця».
18.20 «Ветэрынар у дзікай прыродзе».
19.15, 1.40 Уводзіны ў сабаказнаўства.
21.05, 2.35 Незвычайныя жывёлы Ніка Бейкера.
22.00, 3.30 Сабакі-паліцэйскія.
22.55, 4.25 Кітовыя войны.
23.50, 5.20 Дзікія і небяспечныя.
0.45 Драпежнікі вяртаюцца.

ЗДАРОЎЕ

5.00, 20.00 Нетрадыцыйная медыцына.
5.40, 20.40 Выкрыццё прадуктаў.
6.20, 9.50, 15.20, 18.50, 21.20, 0.50 Азбука здароўя.
6.25, 13.35, 17.35, 18.55, 21.25, 4.35 Ты тое, што ты ясі.
6.50, 21.50 Школа розуму.
7.30, 22.30 Курс лячэння.
8.00, 23.00 Як не страціць здароўе.
8.40, 23.40 Жаночы часопіс.
9.20, 0.20 Колькі вам гадоў?
9.55, 17.40, 0.55 Увага, ежа!
10.30, 1.30 Дзіця нарадзілася.
11.00, 2.00 Набалелае пытанне.
11.50, 2.50 Я расту.
12.30, 3.30 Сакрэты здароўя.
12.55, 3.55 Кабінет прыгажосці.
14.00 Энцыклапедыя памылак.
14.30 Здароўе ад зоркі.
15.25 Цела чалавека.
15.55 Дзіцячая медыцына.
16.30 Панацэя.
17.00 Пазнай сябе.
18.10 Выдаткі вытворчасці.
19.30 Не выходзячы з дому.

ТДК

6.00, 7.50, 16.55, 17.50, 18.50, 1.30 Парады ТДК.
6.25, 9.00, 14.30, 22.20 Усё лепшае, для вас.
7.25, 12.00, 18.00, 22.00, 23.30, 5.00 Ваш доктар.
8.00 Добрай раніцы, каханая!
10.00 Шлях поспеху.
13.00, 2.00 Нашы дзеці.
14.00, 4.00 Твой дом.
15.30 «Латарэя Бінга».
16.00, 20.00 «Ваш асабісты псіхолаг».
17.00 Красуня.
19.00, 22.30 Люстэрка жыцця.
21.00, 0.00 Сэксуальная рэвалюцыя.
3.00 Гісторыя поспеху.

20.40 ФІЛЬМ ДНЯ

«УНДЗІНА» (ЗША—ІРЛАНДЫЯ, 2009 г.)

Жыццё рыбака Сіракуза і яго дачкі Эні пераварочваецца, калі яму ў сетку трапляе прыгожая і таямнічая незнаёмка. Эні верыць, што дзяўчына — чароўная істота, а ў Сіракуза ўсё больш празаічна: ён проста безнадзейна закахаўся ў прыгажуню.

Рэжысёр — Ніл Джордан. **У ролях:** Колін Фарэл, Аліцыя Бахледа-Цуруш, Дэрвла Кірван Элісан Бэры.

Працяг тэмы

У КРОКУ АД СМЕРЦІ

За некалькі гадзін я сустрэў шасцярых беларусаў, якія адначасова хворыя і на гепатыт, і на ВІЧ. Гэта нармальная з'ява для людзей, якія спажываюць «бубкі» і гуртуюцца ў шматлікіх наркапрытонах.

Як ім удаецца свабодна купляць «бубкі»? І чаму наркагандляры амаль беспакарана распаўсюджваюць забруджанае насенне маку, эфект ад якога медыкі параўноўваюць з гераінам?

Пра гэта чытайце ў нашым матэрыяле.

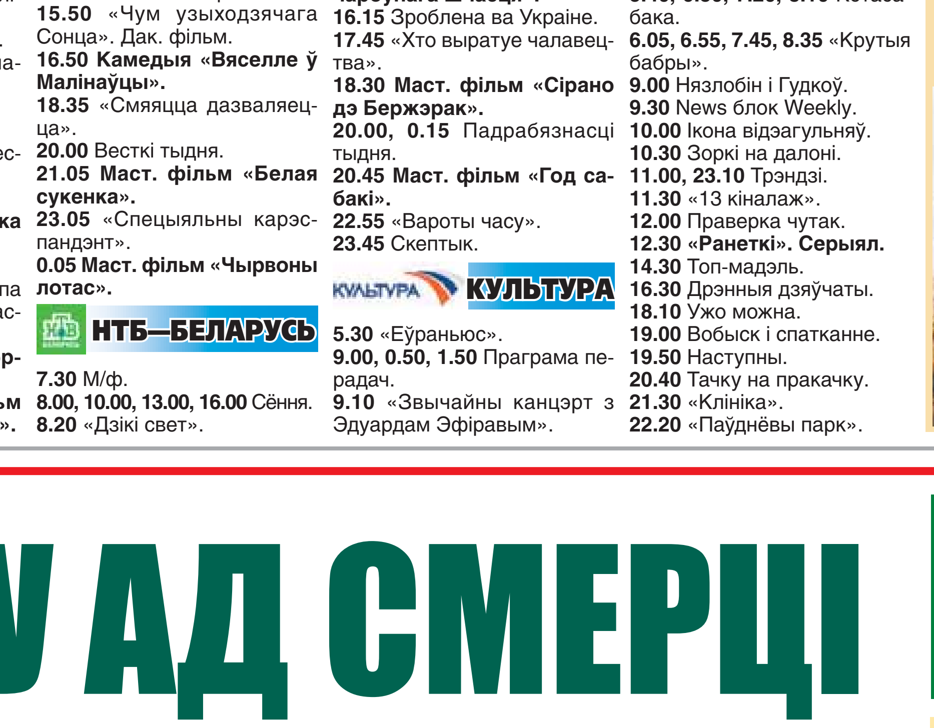

Рэпартаж з наркатычных прытонаў

У антынаркатычным расследаванні «Звязды» *(«Ці прадаецца самы папулярны ў Беларусі наркотык на кожным кроку?» за 26 кастрычніка 2010 года, «Чаму Беларусь не абаранілі ад нашэсця наркатычных «бубак?» за 27 кастрычніка 2010 года і «Споведзь наркаспажыўца: «Зрабіце што-небудзь, я згублю сям'ю і жыццё» за 11 лістапада 2010 года)* мы расказалі пра тое, якую небяспеку нясе гандаль опійным насеннем маку. Аказалася, гэта не звычайнае насенне, якое выкарыстоўваецца ў хлебабулачнай вытворчасці. Гэта мак, знарок насычаны опіем (каштуе ад 120 да 200 тысяч беларускіх рублёў за кілаграм). З часу выхаду матэрыялу пагрозлівыя лічбы па ін'екцыйных наркаспажыўцах (каля 140 тысяч чалавек) аспрэчаны не былі.

Падчас падрыхтоўкі мінулых матэрыялаў журналіст «Звязды» трапіў пад выглядам наркамана ў сапраўдны прытон. І на ўласныя вочы даведаўся, што «бубкі» можна купіць прама на беларускіх рынках і на кватэрах у барыг. Медыкі пацвердзілі «Звяздзе», што эфект ад «шыркі», якую гатуюць з «бубак», падобны да гераіну.

Даступныя «бубкі» зрабіліся самым папулярным ін'екцыйным наркотыкам у краіне. «Чаму не прымаюцца меры?» — задалі мы лагічнае пытанне на старонках газеты.

Аказалася, што абсалютна ўсе барыгі і наркаспажыўцы, якія сталі «героямі» нашага журналісцкага расследавання, былі навідавоку ў міліцыі. Супрацоўнікі ўпраўленняў па наркакантролі ведалі кожнага ў твар. Але прабелы ў заканадаўстве амаль не дазваляюць прыцягнуць наркагандляра да крымінальнай адказнасці. А «бубкі» свабодна завозяцца ў Беларусь.

У будынку салігорскага РАУС аператыўныя супрацоўнікі ўпраўлення ўнутраных спраў Мінаблвыканкама рыхтуюцца да рэйду па прытонах. Усе — апранутыя ў простую цывільную вопратку: джынсы, спартыўныя курткі, вязаныя шапачкі. Скураныя пальчаткі — у абавязковым парадку. Былі выпадкі, калі падчас вобшукаў аператыўнікі натыкаліся на выкарыстаныя іголкі.

— Зразумела, што ў першую чаргу трэба арыштоўваць барыгу, які гандлюе «бубкамі». Так бы мовіць, секчы на карані, — тлумачыць мне адзін з праваахоўнікаў. *— Але мы павінны «накрываць» і наркапрытоны. Толькі так, з дапамогай шараговых наркаспажыўцоў, мы можам збіраць звесткі на барыг. Важна, каб наркаманы далі паказанні на сваіх збытчыкаў...*

Наркагандляры, на жаль, пакуль недатыкальная каста. Нават калі ў кватэры знаходзяць мех «бубак», то крымінальную справу завесці надзвычай складана. Не адзін з кіраўнікоў антынаркатычных падраздзяленняў абураўся журналісту «Звязды», што ў некаторых рэгіёнах краіны часта міліцыя, пракуратуры і суды не могуць узгадніць падыходы па пытанні «бубак». Крымінальныя справы развальваюцца, барыгі працягваюць гандляваць наркатычным насеннем маку...

— У 90% кватэр, дзе вараць «бубкі», стаяць жалезныя дзверы — не ўзламаеш, — працягвае распавядаць праваахоўнік. — *Нават калі дзверы старыя, драўляныя, наркаспажыўцы паспяваюць усё змыць ва ўнітаз: звараныя «бубкі», фільтры, ваткі — усе доказы, за якія можна зачапіцца. І ўжо праз нейкі час «бубачнікі» працягваюць «газаваць»* (гатаваць наркотык. — «ЗВЯЗДА»).

— А што рабіць суседзям наркаспажыўца, якія дыхаюць ацэтонам?

— На жаль, суседзі часта аказваюцца безабароннымі. Часта нам застаецца толькі пагразіць наркаману пальцам, папярэдзіць яго пра адказнасць, правесці прафілактычныя размовы. Ды што суседзі, учора прыйшла маці наркамана, плакала: «Прашу вас, пасадзіце яго, сіл няма. Я на працу, а ён тут жа «газуе»....»

Карцінка з прытона: запыленая іконка і флікер «Мае вены для наркотыкаў»

Наркаспажыўцы жывуць у асобным свеце, са сваім слэнгам, парадкамі, шырокай антыміліцэйскай сеткай інфарматараў. У невялікіх гарадах наркаманы ведаюць у твар кожнага мясцовага аператыўніка, пазнаюць усе міліцэйскія «бусікі».

Сумка з нявыкарыстанымі шпрыцамі ў наркапрытоне.

Таму часта, каб правесці рэйд па наркапрытонах, прыязджаюць супрацоўнікі з іншых гарадоў...

Паступіла інфармацыя, што ў адным з дзевяціпавярховікаў сабраліся людзі, якія, верагодна, гатуюць наркотык. Частка аператыўных супрацоўнікаў акуратна ўваходзіць у пад'езд, мы ж заязджаем на аўтамабілі ў двор з іншага боку дома. Шукаем вокны кватэры, дзе, магчыма, сабраліся наркаспажыўцы.

— Першая прыкмета наркапрытона: вокны старыя, убогія, усе форткі адчыненыя насцеж, каб пах растваральніка хутчэй выходзіў, — тлумачыць мне адзін з супрацоўнікаў абласнога ўпраўлення па наркакантролі.

Знаходзім такія вокны на трэцім паверсе. І не памыляемся. Аператыўнікі з пад'езда паведамляюць, што «бубкі» сапраўды вараць на трэцім паверсе. Калі мы падышлі да кватэры, дзверы (драўляныя і старыя) ужо былі адчынены. Аказалася, што гаспадар падпёр іх дошкай і такім чынам на нейкі час затрымаў міліцыянераў. Нехта з гасцей кватэры кінуўся ўцякаць праз балкон, нехта з перапуду аказаў супраціўленне, таму «госці» ляжалі тварамі ўніз з кайданкамі на руках.

У кватэры — едкі пах растваральніку.

Менавіта такім я ўяўляў прытон: бруд, слупы пылу, усе больш-менш каштоўныя рэчы вынесеныя, шпалеры на сценах абадраныя. Праўда, у адным з пакояў — сляды нядаўняга рамонту: новыя шпалеры, падвесная столь... У зале складзены запылены ламінат. На старым тэлевізары стаіць запыленая іконка, ля яе — флікер з надпісам «Мае вены для наркотыкаў» (часціца «не» наўмысна сцёртая).

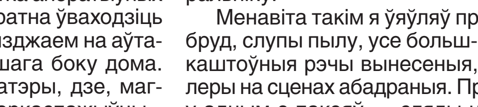

Гаспадара кватэры, 35-гадовага Дзіму, паднялі з падлогі і пасадзілі на стары расхістаны ложак. Дзіма — гэта чалавек у абарванай вопратцы, з абцяжаранымі вейкамі, тупым неакрэсленым позіркам. Тыповы бубачнік.

Гаспадар распавёў, што ў яго ВІЧ, гепатыт і іншыя захворванні, што праз некалькі дзён ён мусіў ехаць у псіхіятрычную клініку, каб «раскумарыцца» (зняць ломку. — «ЗВЯЗДА»). Стаяў у чарзе больш за месяц (месцаў на ўсіх ахвотных у рэабілітацыйных цэнтрах не хапае) і працягваў «газаваць».

— А раней ломку ўжо здымалі? — пытаюся ў гаспадара.

— Некалькі гадоў таму. Цяпер хачу завязаць, — адказвае Дзіма. — *Таму і рабіў рамонт.*

— А колькі гадоў колецеся?

— Каля сямнаццаці.

— ???

— Пачынаў з маку, і так далей...

Толькі перыядычныя адсідкі дазволілі Дзіму застацца цэлым. Па ацэнках медыкаў, сістэматычнае спажыванне «бубак» здольнае спаліць арганізм сярэдняга чалавека за тэрмін ад двух да пяці гадоў.

Дзіма размаўляе так пакорліва і праўдападобна, што хоць да раны прыкладай. Акадэмія мастацтваў адпачывае.

— А сям'я ў вас ёсць?

— Ёсць. Жонка са мной жыве, дачка...

— Што, таксама з вамі?

— З цешчай. Дачка заканчвае мастацкую школу, выдатніца, — ажыўляецца наркаспажывец.

«Дзеўка з такім, як я, жыць не будзе. Мне ўжо няма чаго губляць»

Пераходжу ў залу. Прашу аднаго з наркаспажыўцоў, Сяргея, паказаць мне месцы на целе, у якія ён уводзіць наркотык. Заўважаю, што хлопец не сколаты ўшчэнт, што толькі на яго правай руцэ — адна дзірка ад іголкі, а на целе — суцэльныя татуіроўкі.

— Я толькі днямі вызваліўся з зоны, — тлумачыць Сяргей. — *Шэсць з паловай гадоў адсядзеў, за вымагальніцтва.*

— На халеру тады колешся, дурань? — абураецца адзін з міліцыянтаў.

— Я ж не ў торбе, я прыкалваюся...

Гэтыя словы Сяргея азначаюць: я не маю залежнасці і проста забаўляюся. Калі хлопца садзілі ў калонію, «бубкі» толькі з'явіліся на рынку і каштавалі пяць тысяч рублёў за кілаграм. З таго часу наркатычны мак падаражэў больш як у дваццаць разоў. Цягам тэрміну, які Сяргей правёў у калоніі, ён марыў пра тое, што выйдзе і зноўку ўколецца.

Трэці хлопец, з якім я паспеў паразмаўляць, — Коля (36 гадоў). Болей за 15 гадоў наркатычнага стажу, худы як шчэпка. Хоць яшчэ некалькі гадоў таму ён працаваў будаўніком.

— А потым звольнілі: «бубкі» і праца — несумяшчальныя рэчы, — на дзіва адкрыта і холадна распавядае мужчына. Відаць, што ён баіцца менш за ўсіх. — *Мне жыць засталося некалькі гадоў. У мяне гепатыт, ВІЧ, я ўжо тэрапію прымаю. Жыць мне няма для чаго. Таму мяне нішто не напужае.*

— Што, і жанчыны ў вас няма?

— Ніякая нармальная дзеўка з такім, як я, жыць не будзе. Мне ўжо няма чаго губляць...

Чацвёрты з прысутных не меў на руках наркатычных дзірак. Хворы на рак правага яечка, Алег апынуўся ў прытоне «за кампанію» з Сяргеем. Высветлілася, што хлопец прайшоў ужо трэцюю хіміятэрапію ў бараўлянскай клініцы, таму, па яго словах, не стаў спажываць. Можа быць, гэты рэйд выратаваў хлопца ад наркатычнай перспектывы ў будучыні... Зычу Алегу здароўя, тым больш што ў яго ёсць шанец вылечыцца ад раку.

Усіх чатырох выводзяць з кватэры і вязуць у РАУС браць паказанні. Аднак ніхто з затрыманых не будзе асуджаны. Гаспадар Дзіма паспеў змыць усе доказы ва ўнітаз.

У адным пакоі колюцца, у другім — дзіця глядзіць мульцікі

Лічыцца, што «бубкі» — гэта праблема нізоў. Але паўлегальная з'ява ўжо ахапіла і іншыя, больш забяспечаныя слаі насельніцтва.

Падчас рэйду супрацоўнікі наркакантролю прасачылі, як адна з жанчын (яна неаднойчы знаходзілася ў месцах пазбаўлення волі, з'яўляецца сталым наркаспажыўцом) набыла насенне маку ў вядомага барыгі і накіравалася да аднаго з пяціпавярховікаў.

Аператыўнікі непрыкмета прасачылі за ёй. У пад'ездзе, куды зайшла жанчына, па едкім паху хімічнага растваральніку вылічылі кватэру.

Мы з усё тым жа супрацоўнікам наркакантролю аглядаем вокны пяціпавярховіка на дварэ.

— Глядзі — вунь падазроная кватэра, адчынены ўсе вокны, — аналізуе праваахоўнік.

— Але гэта шклопакеты, на прытон не падобна, — здзіўляюся я.

Ужо праз некалькі хвілін з той самай кватэры, дзе пастаўлены шклопакеты, падалі сігнал. Жытло аказалася фешэнебельным: сучасная мэбля, найноўшая тэхніка, дарагі рамонт. Шчыра здзіўляюся.

Наркаспажыўцоў заспелі ў самы нечаканы момант. На кухні не было рэчавых доказаў. Найперш гэта фільтр, праз які наркаспажыўцы працэджваюць наркатычны раствор. Таксама бачу ўжо прыгатаванне насенне маку: яно, зваранае ў капронавай панчосе, выкінута ў пластыкавае вядро; у ракавіне — металічная міска, у якой варылі «бубкі», воцат, пустыя бутэлькі ад растваральніка...

Звараныя «бубкі» выкінуты ў пакет. З іх ужо прыгатавалі наркатычны раствор.

Супрацоўнікі наркакантролю размаўляюць з наркаспажыўцамі ў адным з пакояў. Зазіраю ў другі — а там дзіця гадоў чатырох-пяці глядзіць тэлевізар.

Аказалася, што гаспадыні кватэры не было дома, прыгатаваннем наркотыку займаўся яе брат, увесь жоўты з-за гепатыту. Ля «брата» круціцца ласкавы сабачка... Наіўна распытваю ў яго пра пароду жывёлкі і пераходжу на пытанні: колькі гадоў ён колецца і як паспытаў «бубкі»?

«Брата» завуць Андрэй, інвалід другой групы. Ён закасаў штаніну: на сцягне выразаны кавалак мышцы.

— Урачы рабілі аперацыю пасля аварыі, занеслі інфекцыю, атрымаўся туберкулёз косткі, — спакойна распавядае Андрэй пра свой лёс. — *Як даведаўся, што назаўсёды буду інвалідам, стаў калоцца. Паступова дайшоў да «бубак». У мяне — і гепатыт, і ВІЧ. Ды што тут казаць...*

Такія ж самыя хваробы (за выключэннем туберкулёзу косткі, натуральна) у дваіх іншых наркаспажыўцоў — жанчыны і мужчыны. Апошні знешне вельмі падобны да Андрэя, толькі скура не такая жоўтая...

У шкляной чарцы – спецыяльны фільтр, праз які наркаспажыўцы працэджваюць «шырку».

Паўтаруся, што ўсе хворыя людзі, якія трапіліся мне на шляху ў той змрочны дзень, сядзяць выключна на так званых «бубках». За 30-40 хвілін наркаспажыўцы гатуюць з «бубак» так званую «шырку» (опійны раствор). Вялізная колькасць ін'екцыйных наркаспажыўцоў дае зразумець: праблема можа здарыцца і з нашымі дзецьмі. Вы б хацелі ім такога лёсу?

На жаль, дзейныя дзяржаўныя стандарты, якія тычацца харчовага маку, мала перашкаджаюць наркагандлярам распаўсюджваць смяротнае насенне. Ідзі і купляй.

У выпадку чаго гандляры плацяць штрафы за незаконную прадпрымальніцкую дзейнасць. Штрафы гэтыя адбіваюцца за адну-дзве гадзіны. Прыцягнуць да рэальнай крымінальнай адказнасці гэтых людзей амаль немагчыма. І яны працягваюць саджаць на іголку нашу моладзь.

Заканадаўства па паўлегальных «бубках» неабходна ўдасканальваць тэрмінова, пакуль не зробіцца позна.

Яўген ВАЛОШЫН,
загадчык аддзела журналісцкіх расследаванняў «Звязды».

Як паставіць заслон «бубкам»?

Абсалютна ўсе службовыя асобы, якія займаюцца барацьбой з нарканаміяй, пералічылі мне аднолькавыя меры.

ПА-ПЕРШАЕ, неабходны татальны кантроль паставак маку ў Беларусь. Сёння толькі невялікая частка насення ідзе на патрэбы харчовай прамысловасці. Кантраляваць пастаўкі нескладана: дастаткова дазволіць іх імпарт абраным арганізацыям, пажадана дзяржаўным. Усіх тых, хто паспрабуе незаконна ўвозіць мак у краіну, трэба жорстка караць.

Цалкам абгрунтаваная і рэальная мера. Насенне маку — гэта не стратэгічны тавар (не газ, не нафта, не драўніна).

ПА-ДРУГОЕ, абсалютна ўсе ведамствы павінны звярнуць увагу на праблему «бубак». Я пераканаўся, што міліцыя часта застаецца сам-насам з праблемай. І заканадаўчыя органы, і пракуратура, суды, мытня, Міністэрства аховы здароўя, Міністэрства адукацыі павінны паразумецца і аб'яднаць намаганні ў барацьбе са смяротнай пагрозай. Мала караць за распаўсюджванне і ўжыванне «бубак». У сукупнасці з гэтым забруджанае насенне нельга прапускаць на беларускую тэрыторыю, а ў школах трэба праводзіць сучасную прафілактычную працу супраць наркотыкаў.

Погляд збоку

У Беларусі ёсць усе магчымасці, каб прадухіліць «бубачную» небяспеку. У лабараторыях ёсць абсталяванне, якое паказвае, ці насычана насенне опіем. Намер барыгаў прадаваць наркотык (а не харчовы мак) відавочны. Звычайнага харчовага маку коштам у 120-200 тысяч рублёў не бывае.

Нягледзячы на гэта, ніводзін буйны барыга пакуль не пакараны. Некаторыя крымінальныя справы, якія заводзіліся міліцыяй, даводзілася закрываць. Што ж атрымліваецца? Нашы законы пакуль ў многім абараняюць не моладзь, якая вынішчаецца «бубкамі», а барыг? На гэтае пытанне хацелася б атрымаць адказ.

Закон Рэспублікі Беларусь

АБ УНЯСЕННІ ЗМЯНЕННЯЎ І ДАПАЎНЕННЯЎ У ЗАКОН РЭСПУБЛІКІ БЕЛАРУСЬ «АБ ДАРОЖНЫМ РУХУ»

Прыняты Палатай прадстаўнікоў 2 снежня 2010 года
Ухвалены Саветам Рэспублікі 22 снежня 2010 года

Артыкул 1. Унесці ў Закон Рэспублікі Беларусь ад 5 студзеня 2008 года «Аб дарожным руху» (Нацыянальны рэестр прававых актаў Рэспублікі Беларусь, 2008 г., № 14, 2/1410; 2009 г., № 119, 2/1569) наступныя змяненні і дапаўненні:

1. Артыкул 5 выкласці ў наступнай рэдакцыі:

«Артыкул 5. Вадзіцельскае пасведчанне

Вадзіцельскае пасведчанне — дакумент, які пацвярджае права кіравання механічным транспартным сродкам або самаходнай машынай адпаведнай катэгорыі.

У Рэспубліцы Беларусь выдаюцца:

вадзіцельскае пасведчанне на права кіравання мапедам, матацыклам, аўтамабілем, саставам транспартных сродкаў, трамваем, тралейбусам;

вадзіцельскае пасведчанне на права кіравання колавым трактарам, самаходнай машынай (пасведчанне трактарыста-машыніста).

Тэрмін дзеяння вадзіцельскіх пасведчанняў, што выдаюцца ў Рэспубліцы Беларусь, складае дзесяць гадоў, калі іншае не прадугледжана заканадаўчымі актамі Рэспублікі Беларусь. Вадзіцельскія пасведчанні, выдадзеныя да 1 лютага 2011 года, захоўваюць сваё дзеянне на працягу тэрміну, на які яны былі выдадзены.

Пры абмене вадзіцельскіх пасведчанняў, выдадзеных да 1 лютага 2011 года, катэгорыі і падкатэгорыі механічных транспартных сродкаў, саставаў транспартных сродкаў, на якія даецца права кіравання, вызначаюцца Міністэрствам унутраных спраў Рэспублікі Беларусь.

Асобы, якія часова знаходзяцца або часова пражываюць у Рэспубліцы Беларусь, маюць права кіраваць механічнымі транспартнымі сродкамі, самаходнымі машынамі на тэрыторыі Рэспублікі Беларусь пры наяўнасці сапраўднага вадзіцельскага пасведчання, якое выдадзена замежнай дзяржавай і адпавядае патрабаванням Канвенцыі аб дарожным руху, падпісанай у г. Вене 8 лістапада 1968 года, альбо сапраўднага вадзіцельскага пасведчання, якое выдадзена замежнай дзяржавай і складзена на адной з дзяржаўных моў Рэспублікі Беларусь, альбо сапраўднага вадзіцельскага пасведчання, якое выдадзена замежнай дзяржавай і суправаджаецца завераным у вызначаным парадку перакладам тэксту вадзіцельскага пасведчання на адну з дзяржаўных моў Рэспублікі Беларусь.

Асобы, якія пераехалі на пастаяннае жыхарства ў Рэспубліку Беларусь і маюць сапраўднае вадзіцельскае пасведчанне, якое выдадзена замежнай дзяржавай, лічацца не маючымі права кіравання механічнымі транспартнымі сродкамі, самаходнымі машынамі на тэрыторыі Рэспублікі Беларусь па заканчэнні 90 дзён з даты выдачы такім асобам пашпарта грамадзяніна Рэспублікі Беларусь або пасведчання на права жыхарства ў Рэспубліцы Беларусь да атрымання такімі асобамі вадзіцельскага пасведчання ў Рэспубліцы Беларусь.».

2. У артыкуле 8:

у частцы першай словы «арганізацыямі, ім упаўнаважанымі» замяніць словамі «падпарадкаванымі яму арганізацыямі»;

у частцы другой словы «арганізацый, ім упаўнаважаных» замяніць словамі «падпарадкаваных ім арганізацый».

3. У артыкуле 10:

абзацы восьмы і дзявяты выкласці ў наступнай рэдакцыі:

«вызначае парадак рэгістрацыі транспартных сродкаў, якія выкарыстоўваюцца для перавозкі небяспечных грузаў, у тым ліку транспартных сродкаў, якія належаць Міністэрству абароны Рэспублікі Беларусь, Міністэрству ўнутраных спраў Рэспублікі Беларусь, Камітэту дзяржаўнай бяспекі Рэспублікі Беларусь, Дзяржаўнаму пагранічнаму камітэту Рэспублікі Беларусь, іншым войскам і вайсковым фарміраванням Рэспублікі Беларусь, зняцця з уліку транспартных сродкаў, якія выкарыстоўваюцца для перавозкі небяспечных грузаў, і ўнясення змяненняў у дакументы, звязаныя з іх рэгістрацыяй;

вызначае парадак допуску транспартных сродкаў да перавозкі небяспечных грузаў, у тым ліку транспартных сродкаў, якія належаць Міністэрству абароны Рэспублікі Беларусь, Міністэрству ўнутраных спраў Рэспублікі Беларусь, Камітэту дзяржаўнай бяспекі Рэспублікі Беларусь, Дзяржаўнаму пагранічнаму камітэту Рэспублікі Беларусь, іншым войскам і вайсковым фарміраванням Рэспублікі Беларусь;»;

у абзацы чатырнаццатым словы «аб дапушчэнні да прыдатнасці» замяніць словамі «медыцынскай даведкі аб стане здароўя, што пацвярджае прыдатнасць»;

пасля абзаца чатырнаццатага дапоўніць артыкул абзацамі наступнага зместу:

«зацвярджае Палажэнне аб Дзяржаўнай аўтамабільнай інспекцыі;

вызначае пералік транспартных сродкаў (за выключэннем транспартных сродкаў, у якіх едуць асобы, што ахоўваюцца), самаходных машын, якія падлягаюць суправаджэнню, вызначае парадак арганізацыі іх суправаджэння, калі іншае не прадугледжана заканадаўчымі актамі Рэспублікі Беларусь, а таксама парадак арганізацыі суправаджэння ўдзельнікаў масавых мерапрыемстваў, што праводзяцца на дарозе;

вызначае парадак выкарыстання транспартнымі сродкамі аператыўнага прызначэння спецыяльнай светлавой і гукавой сігналізацыі;»;

абзацы пятнаццаты — дзевятнаццаты лічыць адпаведна абзацамі васямнаццатым — дваццаць другім;

абзац дваццаць першы выкласці ў наступнай рэдакцыі:

«забяспечвае арганізацыю масавай вытворчасці прызначаных для абазначэння ўдзельнікаў дарожнага руху светлаадбівальных элементаў, камізэлек павышанай бачнасці з элементамі з светлаадбівальнага матэрыялу, а таксама інфармаванне насельніцтва аб неабходнасці іх выкарыстання;».

4. У артыкуле 11:

у частцы першай:

у абзацы пятым словы «іх устараненню» замяніць словамі «каардынацыі дзеянняў дзяржаўных органаў і іншых арганізацый па ўстараненні такіх прычын і ўмоў»;

пасля абзаца дзявятага дапоўніць частку абзацам наступнага зместу:

«зацвярджае формы бланка вадзіцельскага пасведчання на права кіравання мапедам, матацыклам, аўтамабілем, саставам транспартных сродкаў, трамваем, тралейбусам і талона да яго;»;

абзац дзясяты лічыць абзацам адзінаццатым;

у частцы другой:

абзац другі выкласці ў наступнай рэдакцыі:

«ажыццяўляе кантроль за выкананнем Правіл дарожнага руху і іншых актаў заканадаўства Рэспублікі Беларусь у галіне дарожнага руху, а таксама выконвае іншыя кантрольныя (наглядныя) функцыі, прадугледжаныя заканадаўчымі актамі Рэспублікі Беларусь;»;

абзацы трэці — пяты выключыць;

абзацы шосты — дваццаць першы лічыць адпаведна абзацамі трэцім — васямнаццатым;

абзац пяты выкласці ў наступнай рэдакцыі:

«ажыццяўляе выдачу, абмен вадзіцельскіх пасведчанняў на права кіравання мапедам, матацыклам, аўтамабілем, саставам транспартных сродкаў, трамваем, тралейбусам і выдачу талонаў да іх;»;

у абзацы трынаццатым словы «іх устараненню» замяніць словамі «каардынацыі дзеянняў дзяржаўных органаў і іншых арганізацый па ўстараненні такіх прычын і ўмоў»;

у абзацы пятнаццатым пасля слоў «самаходных машын» дапоўніць словамі «, удзельнікаў масавых мерапрыемстваў, што праводзяцца на дарозе».

5. У артыкуле 12:

абзац другі выкласці ў наступнай рэдакцыі:

«ажыццяўляе кантроль за захаваннем парадку правядзення дзяржаўнага тэхнічнага агляду транспартных сродкаў на дыягнастычных станцыях, парадку аказання паслуг па падрыхтоўцы, перападрыхтоўцы і павышэнні кваліфікацыі вадзіцеляў і асоб, якія навучаюць кіраванню механічнымі транспартнымі сродкамі, а таксама выконвае іншыя кантрольныя (наглядныя) функцыі, прадугледжаныя заканадаўчымі актамі Рэспублікі Беларусь;»;

абзац чацвёрты выключыць;

абзацы пяты — дзясяты лічыць адпаведна абзацамі чацвёртым — дзявятым.

6. У артыкуле 13:

абзац пяты выкласці ў наступнай рэдакцыі:

«ажыццяўляе выдачу, абмен вадзіцельскіх пасведчанняў на права кіравання колавым трактарам, самаходнай машынай і выдачу талонаў да іх;»;

абзацы сёмы і восьмы выкласці ў наступнай рэдакцыі:

«зацвярджае формы бланка вадзіцельскага пасведчання на права кіравання колавым трактарам, самаходнай машынай і талона да яго;

забяспечвае выкананне патрабаванняў заканадаўства Рэспублікі Беларусь у галіне дарожнага руху, якія датычацца канструкцыі колавых трактароў, прычэпаў да іх і самаходных машын, прылад да іх і запасных частак пры іх распрацоўцы, пастаноўцы на вытворчасць і пераабсталяванні;»;

пасля абзаца восьмага дапоўніць артыкул абзацам наступнага зместу:

«выконвае кантрольныя (наглядныя) функцыі, прадугледжаныя заканадаўчымі актамі Рэспублікі Беларусь;»;

абзац дзявяты лічыць абзацам дзясятым.

7. У артыкуле 14:

абзац другі выключыць;

абзацы трэці — пяты лічыць адпаведна абзацамі другім — чацвёртым;

у абзацы другім словы «спецыяльныя адзіныя праграмы» замяніць словамі «тыпавыя навучальныя праграмы спецыяльныя»;

абзац трэці выкласці ў наступнай рэдакцыі:

«выконвае кантрольныя (наглядныя) функцыі, прадугледжаныя заканадаўчымі актамі Рэспублікі Беларусь;».

8. Артыкул 16 выкласці ў наступнай рэдакцыі:

«Артыкул 16. Паўнамоцтвы мясцовых выканаўчых і распарадчых органаў у галіне дарожнага руху

Мясцовыя выканаўчыя і распарадчыя органы ў галіне дарожнага руху:

выяўляюць у межах сваёй кампетэнцыі прычыны і ўмовы, што садзейнічаюць парушэнню Правіл дарожнага руху і (або) учыненню дарожна-транспартных здарэнняў, і прымаюць своечасовыя захады па іх устараненні;

прымаюць меры па забеспячэнні вадзіцеляў транспартных сродкаў спецыяльна абсталяванымі месцамі для стаянкі (захоўвання) транспартных сродкаў;

забяспечваюць у межах сваёй кампетэнцыі выкананне патрабаванняў заканадаўства Рэспублікі Беларусь у галіне дарожнага руху на тэрыторыі адпаведных адміністрацыйна-тэрытарыяльных і тэрытарыяльных адзінак;

распрацоўваюць і рэалізуюць рэгіянальныя праграмы забеспячэння бяспекі дарожнага руху;

арганізуюць дарожны рух на тэрыторыі адпаведных адміністрацыйна-тэрытарыяльных і тэрытарыяльных адзінак;

забяспечваюць вырашэнне пытанняў збору і ўтылізацыі транспартных сродкаў у адпаведнасці з заканадаўчымі актамі Рэспублікі Беларусь;

арганізуюць правядзенне мерапрыемстваў па прапагандзе бяспечных паводзін на дарогах удзельнікаў дарожнага руху;

арганізуюць правядзенне мерапрыемстваў па медыцынскім забеспячэнні бяспекі дарожнага руху;

ажыццяўляюць іншыя паўнамоцтвы ў адпаведнасці з гэтым Законам і іншымі актамі заканадаўства Рэспублікі Беларусь.».

9. У артыкуле 19:

у частцы другой:

у абзацы першым слова «ўводзяцца» замяніць словамі «могуць уводзіцца»;

абзацы чацвёрты і пяты выкласці ў наступнай рэдакцыі:

«дарожна-транспартнага здарэння і ажыццяўлення працэсуальных дзеянняў;

аб'яўлення ў вызначаным парадку папярэджання аб неспрыяльных умовах надвор'я (метэаралагічных);»;

абзац дзявяты дапоўніць словамі «, удзельнікаў масавых мерапрыемстваў, што праводзяцца на дарозе»;

абзац другі часткі трэцяй выкласці ў наступнай рэдакцыі:

«усіх дарог — Дзяржаўнай аўтамабільнай інспекцыяй, а пры ліквідацыі наступстваў стыхійных бедстваў, аварый і іншых надзвычайных сітуацый прыроднага і тэхнагеннага характару — таксама Міністэрствам па надзвычайных сітуацыях Рэспублікі Беларусь, тэрытарыяльнымі органамі па надзвычайных сітуацыях Рэспублікі Беларусь;».

10. У артыкуле 23:

часткі чацвёртую і пятую выкласці ў наступнай рэдакцыі:

«Пералік захворванняў і супрацьпаказанняў, якія перашкаджаюць кіраванню механічнымі транспартнымі сродкамі, самаходнымі машынамі, вызначаецца Міністэрствам аховы здароўя Рэспублікі Беларусь.

Асобе, якая дапушчана па медыцынскіх паказаннях да кіравання механічным транспартным сродкам, самаходнай машынай, выдаецца медыцынская даведка аб стане здароўя, што пацвярджае прыдатнасць да кіравання механічнымі транспартнымі сродкамі, самаходнымі машынамі. Форма і парадак запаўнення даведкі зацвярджаюцца Міністэрствам аховы здароўя Рэспублікі Беларусь.»;

у абзацы трэцім часткі шостай слова «вадзіцеляў-інвалідаў» замяніць словамі «вадзіцеляў — інвалідаў I і II групы»;

частку восьмую выкласці ў наступнай рэдакцыі:

«Асоба, пазбаўленая права кіравання механічным транспартным сродкам, самаходнай машынай за кіраванне імі ў стане алкагольнага ап'янення або ў стане, выкліканым ужываннем наркатычных сродкаў, псіхатропных, таксічных або іншых адурманьваючых рэчываў, альбо за передачу кіравання механічным транспартным сродкам, самаходнай машынай такой асобе, а таксама за адмову ад праходжання ў вызначаным парадку праверкі (агляду) на прадмет вызначэння стану алкагольнага ап'янення альбо стану, выкліканага ўжываннем наркатычных сродкаў, псіхатропных, таксічных або іншых адурманьваючых рэчываў, а таксама за ўжыванне вадзіцелем алкагольных, слабаалкагольных напояў або піва, наркатычных сродкаў, псіхатропных, таксічных або іншых адурманьваючых рэчываў пасля падачы супрацоўнікам органаў унутраных спраў сігналу аб спыненні транспартнага сродку альбо пасля ўчынення дарожна-транспартнага здарэння, удзельнікам якога ён з'яўляўся, да праходжання праверкі (агляду) на прадмет вызначэння стану алкагольнага ап'янення альбо стану, выкліканага ўжываннем наркатычных сродкаў, псіхатропных, таксічных або іншых адурманьваючых рэчываў, павінна прайсці абавязковы медыцынскі агляд перад аднаўленнем такога права, але не раней чым за адзін месяц да заканчэння тэрміну пазбаўлення права кіравання механічнымі транспартнымі сродкамі, самаходнымі машынамі.»;

у частцы дзявятай:

у абзацы другім словы «якія забараняюць допуск асобаў да кіравання механічнымі транспартнымі сродкамі, самаходнымі машынамі або ўстанаўліваюць абмежаванні права кіравання імі» замяніць словамі «якія перашкаджаюць кіраванню механічнымі транспартнымі сродкамі, самаходнымі машынамі»;

у абзацы трэцім словы «якія забараняюць допуск асобаў да кіравання механічнымі транспартнымі сродкамі або ўстанаўліваюць абмежаванні права кіравання імі» замяніць словамі «якія перашкаджаюць кіраванню механічнымі транспартнымі сродкамі, самаходнымі машынамі»;

абзац другі часткі дзясятай выкласці ў наступнай рэдакцыі:

«пры выдачы і абмене вадзіцельскага пасведчання, выдачы талона да яго, а таксама пры іх вяртанні;».

11. Артыкул 24 выкласці ў наступнай рэдакцыі:

«Артыкул 24. Катэгорыі і падкатэгорыі механічных транспартных сродкаў, саставаў транспартных сродкаў, самаходных машын, на кіраванне якімі выдаюцца вадзіцельскія пасведчанні

Для мэтаў выдачы вадзіцельскіх пасведчанняў механічныя транспартныя сродкі, саставы транспартных сродкаў, самаходныя машыны падраздзяляюцца на катэгорыі і падкатэгорыі.

Механічныя транспартныя сродкі (за выключэннем колавых трактароў) і саставы транспартных сродкаў падраздзяляюцца на катэгорыі і падкатэгорыі, якія абазначаюцца вялікімі літарамі лацінскага алфавіта і арабскай лічбай — «AM», «A», «A1», «B», «C», «D», «BE», «CE», «DE», «F», «I»:

катэгорыя «AM» — мапеды;

катэгорыя «A» — матацыклы;

падкатэгорыя «A1» — матацыклы з рабочым аб'ёмам рухавіка, які не перавышае 125 кубічных сантыметраў, і максімальнай магутнасцю, якая не перавышае 11 кілават (лёгкія матацыклы);

катэгорыя «B» — аўтамабілі, тэхнічна дапушчальная агульная маса якіх не перавышае 3500 кілаграмаў і колькасць месцаў для сядзення якіх, акрамя сядзення вадзіцеля, не перавышае васьмі; аўтамабіль катэгорыі «B», счэплены з прычэпам, тэхнічна дапушчальная агульная маса якога не перавышае 750 кілаграмаў; аўтамабіль катэгорыі «B», счэплены з прычэпам, тэхнічна дапушчальная агульная маса якога перавышае 750 кілаграмаў, але не перавышае масы аўтамабіля без нагрузкі, а тэхнічна дапушчальная агульная маса аўтамабіля і прычэпа, што ўтвараюць састаў, сумарна не перавышае 3500 кілаграмаў;

катэгорыя «C» — аўтамабілі, за выключэннем тых, што адносяцца да катэгорыі «D», тэхнічная дапушчальная агульная маса якіх перавышае 3500 кілаграмаў; аўтамабіль катэгорыі «C», счэплены з прычэпам, тэхнічна дапушчальная агульная маса якога не перавышае 750 кілаграмаў;

катэгорыя «D» — аўтамабілі, якія прызначаны для перавозкі пасажыраў і маюць больш як восем месцаў для сядзення, акрамя сядзення вадзіцеля; аўтамабіль катэгорыі «D», счэплены з прычэпам, тэхнічна дапушчальная агульная маса якога не перавышае 750 кілаграмаў;

катэгорыя «BE» — аўтамабіль катэгорыі «B», счэплены з прычэпам, тэхнічна дапушчальная агульная маса якога перавышае 750 кілаграмаў і перавышае масу аўтамабіля без нагрузкі; аўтамабіль катэгорыі «B», счэплены з прычэпам, тэхнічна дапушчальная агульная маса якога перавышае 750 кілаграмаў, а тэхнічна дапушчальная агульная маса аўтамабіля і прычэпа, якія ўтвараюць састаў, сумарна перавышае 3500 кілаграмаў;

катэгорыя «CE» — аўтамабіль катэгорыі «C», счэплены з прычэпам, тэхнічна дапушчальная агульная маса якога перавышае 750 кілаграмаў;

катэгорыя «DE» — аўтамабіль катэгорыі «D», счэплены з прычэпам, тэхнічна дапушчальная агульная маса якога перавышае 750 кілаграмаў;

катэгорыя «F» — трамваі;

катэгорыя «I» — тралейбусы.

Колавыя трактары і самаходныя машыны падраздзяляюцца на катэгорыі, якія абазначаюцца вялікімі літарамі лацінскага алфавіту — «A», «B», «C», «D», «E», «F»:

катэгорыя «A» — колавыя трактары з рухавіком магутнасцю да 80 кілават;

катэгорыя «B» — колавыя трактары з рухавіком магутнасцю звыш 80 кілават;

катэгорыя «C» — гусенічныя трактары ўсіх тыпаў і бульдозеры на іх базе;

катэгорыя «D» — самаходныя машыны сельскагаспадарчага прызначэння;

катэгорыя «E» — дарожна-будаўнічыя і іншыя самаходныя машыны;

катэгорыя «F» — аднакаўшовыя экскаватары з умяшчальнасцю каўша да аднаго кубічнага метра, спецыялізаваныя пагрузчыкі.».

12. У артыкуле 25:

у частцы першай словы «катэгорыі «A» з рабочым аб'ёмам рухавіка да 500 кубічных сантыметраў» замяніць словамі катэгорыі «AM» і падкатэгорыі «A1»;

у абзацы другім часткі трэцяй словы «катэгорыі «A» з рабочым аб'ёмам рухавіка больш за 500 кубічных сантыметраў, катэгорый» замяніць словамі «катэгорый «A»,»;

частку чацвёртую выкласці ў наступнай рэдакцыі:

«Асоба, якая дасягнула дваццаці аднаго года, можа атрымаць права кіравання механічным транспартным сродкам катэгорый «D», «F», «I», саставамі транспартных сродкаў катэгорый «BE», «CE» і «DE» (за выключэннем выпадкаў, прадугледжаных часткай пятай артыкула 26 гэтага Закона).».

13. У артыкуле 26:

частку першую дапоўніць словамі «(да здачы кваліфікацыйных экзаменаў на права кіравання механічнымі транспартнымі сродкамі катэгорыі «AM» і падкатэгорыі «A1» — без праходжання падрыхтоўкі)»;

у частцы пятай словы «катэгорыі «E» замяніць словамі «катэгорый «BE», «CE» і «DE»;

частку шостую выкласці ў наступнай рэдакцыі:

«У выпадку пазбаўлення асобы права кіравання механічным транспартным сродкам, самаходнай машынай за кіраванне імі ў стане алкагольнага ап'янення або ў стане, выкліканым ужываннем наркатычных сродкаў, псіхатропных, таксічных або іншых адурманьваючых рэчываў, альбо за передачу кіравання механічным транспартным сродкам, самаходнай машынай такой асобе, а таксама за адмову ад праходжання ў вызначаным парадку праверкі (агляду) на прадмет вызначэння стану алкагольнага ап'янення альбо стану, выкліканага ўжываннем наркатычных сродкаў, псіхатропных, таксічных або іншых адурманьваючых рэчываў, а таксама за ўжыванне вадзіцелем алкагольных, слабаалкагольных напояў або піва, наркатычных сродкаў, псіхатропных, таксічных або іншых адурманьваючых рэчываў пасля падачы супрацоўнікам органаў унутраных спраў сігналу аб спыненні транспартнага сродку альбо пасля ўчынення дарожна-транспартнага здарэння, удзельнікам якога ён з'яўляецца, да праходжання праверкі (агляду) на прадмет вызначэння стану алкагольнага ап'янення альбо стану, выкліканага ўжываннем наркатычных сродкаў, псіхатропных, таксічных або іншых адурманьваючых рэчываў, гэтая асоба павінна здаць кваліфікацыйныя экзамены на права кіравання механічным транспартным сродкам, самаходнай машынай пасля заканчэння тэрміну пазбаўлення асобы такога права.»;

з часткі сёмай слова «мапедам,» выключыць;

дапоўніць артыкул часткамі восьмай і дзявятай наступнага зместу:

«Асоба, якая мае права кіравання механічным транспартным сродкам катэгорыі «A», мае права кіравання механічным транспартным сродкам падкатэгорыі «A1».

Асоба, якая мае права кіравання механічным транспартным сродкам хаця б адной катэгорыі або падкатэгорыі «A1», мае права кіравання механічным транспартным сродкам катэгорыі «AM».».

14. Артыкул 27 выкласці ў наступнай рэдакцыі:

«Артыкул 27. Спыненне права кіравання механічным транспартным сродкам, самаходнай машынай

Лічыцца, што асоба не мае права кіравання механічным транспартным сродкам, самаходнай машынай з дня:

заканчэння вызначанага тэрміну дзеяння вадзіцельскага пасведчання — да абмену вадзіцельскага пасведчання;

заканчэння тэрміну, названага ў частцы шостай артыкула 5 гэтага Закона, — да атрымання вадзіцельскага пасведчання;

адмовы вадзіцеля механічнага транспартнага сродку, самаходнай машыны ад медыцынскага агляду — да праходжання медыцынскага агляду;

пазбаўлення ў вызначаным парадку права кіравання механічным транспартным сродкам, самаходнай машынай — на тэрмін пазбаўлення або да атрымання права кіравання механічным транспартным сродкам, самаходнай машынай у парадку, прадугледжаным часткай шостай артыкула 26 гэтага Закона;

выдачы выпіскі з медыцынскіх дакументаў, якая пацвярджае наяўнасць захворвання або супрацьпаказання, што перашкаджаюць кіраванню механічнымі транспартнымі сродкамі, самаходнымі машынамі.».

15. У артыкуле 28:

частку пятую дапоўніць другім сказам наступнага зместу: «Навучанне кіраванню механічнымі транспартнымі сродкамі катэгорыі «D» і саставамі транспартных сродкаў катэгорый «BE», «CE», «DE» вайскоўцаў, якія праходзяць тэрміновую ваенную службу, дазваляецца з дня пачатку знаходжання іх на ваеннай службе.»;

частку шостую і сёмую выкласці ў наступнай рэдакцыі:

«Парадак выканання патрабаванняў да дзейнасці па падрыхтоўцы, перападрыхтоўцы, павышэнні кваліфікацыі вадзіцеляў механічных транспартных сродкаў (за выключэннем колавых трактароў) і асоб, якія вучаць кіраванню імі, вызначаецца Міністэрствам транспарту і камунікацый Рэспублікі Беларусь.

Парадак выканання патрабаванняў да дзейнасці па падрыхтоўцы, перападрыхтоўцы, павышэнні кваліфікацыі вадзіцеляў колавых трактароў і самаходных машын і асоб, якія вучаць кіраванню імі, вызначаецца Міністэрствам сельскай гаспадаркі і харчавання Рэспублікі Беларусь.».

16. У артыкуле 29:

у абзацы другім часткі першай словы «катэгорый «B» і «E», «C» і «E» замяніць словамі «катэгорый «BE» і «CE»;

частку другую выключыць;

часткі трэцюю і чацвёртую лічыць адпаведна часткамі другой і трэцяй;

у частцы другой словы «, саставам транспартных сродкаў катэгорыі «E» замяніць словамі «і саставамі транспартных сродкаў катэгорый «BE», «CE» і «DE».

17. У артыкуле 32:

частку першую выкласці ў наступнай рэдакцыі:

«Дзяржаўная рэгістрацыя і дзяржаўны ўлік транспартных сродкаў, самаходных машын ажыццяўляюцца ў мэтах іх ідэнтыфікацыі і ўліку.»;

з часткі другой слова «мапеды,» выключыць.

18. Частку другую артыкула 33 пасля слоў «тэхнічнага стану» дапоўніць словамі «і канструкцыі».

19. Частку першую артыкула 34 дапоўніць абзацам восьмым наступнага зместу:

«забяспечваць захоўванне прыналежных ім транспартных сродкаў і самаходных машын па-за межамі дарог (за выключэннем дарог неагульнага карыстання).».

Артыкул 2. Савету Міністраў Рэспублікі Беларусь у трохмесячны тэрмін:

прывесці рашэнні Урада Рэспублікі Беларусь у адпаведнасць з гэтым Законам;

забяспечыць прывядзенне рэспубліканскімі органамі дзяржаўнага кіравання, падпарадкаванымі Ураду Рэспублікі Беларусь, іх нарматыўных прававых актаў у адпаведнасць з гэтым Законам;

прыняць іншыя меры, неабходныя для рэалізацыі палажэнняў гэтага Закона.

Артыкул 3. Гэты Закон уваходзіць у сілу з 1 лютага 2011 года, за выключэннем гэтага артыкула і артыкула 2, якія ўваходзяць у сілу з дня афіцыйнага апублікавання гэтага Закона.

Прэзідэнт Рэспублікі Беларусь
А. ЛУКАШЭНКА

7 студзеня 2011 года, г. Мінск.
№ 240—З

Тэкст з'яўляецца неафіцыйным перакладам Закона.

Афіцыйнае апублікаванне ажыццяўляецца ў афіцыйным перыядычным выданні «Нацыянальны рэестр прававых актаў Рэспублікі Беларусь».

ИЗВЕЩЕНИЕ О ПРОВЕДЕНИИ ПОВТОРНЫХ АУКЦИОННЫХ ТОРГОВ ПО ПРОДАЖЕ ЗЕМЕЛЬНЫХ УЧАСТКОВ В ЧАСТНУЮ СОБСТВЕННОСТЬ В г. БРЕСТЕ

Адрес участка/ кадастровый номер	ул. В. Интернационалистов, 27 № 140100000001025738	ул. Скрипникова, 49 № 140100000001025735	ул. Пограничная, 31/1 № 140100000001025736	ул. Ясногорская (участок № 507 в р-не индивидуальной застройки «Козловичи») № 140100000001025739	р-н бывших населенных пунктов Плоска-Мощенка (участок № 120) №140100000001023217
№ лота	1	2	3	4	5
Начальная цена продажи (руб.)	49 504 440	61 878 330	20 688 980	10 905 450	34 608 680
Сумма задатка (руб.)	4 950 000	6 187 000	2 068 000	1 090 000	3 450 000
Расходы по подготовке. зем.-кадастр. документации (руб.)	1 128 791	1 039 952	934 220	960 445	-
Общая площадь (га)	0,1061	0,0877	0,0818	0,1068	0,1003
Целевое назначение	Для строительства и обслуживания жилого дома				
Сумма расходов по организационным затратам КИЗ (руб.)	–	–	–	2 239 402	3 370 000
Характеристика ограничений в использовании земли	0,0042 га – охранная зона линии электропередачи напряжением 0,4 кВ	0,0026 га – охранная зона газопровода среднего давления	ограничений в использовании земель нет	ограничений в использовании земель нет	ограничений в использовании земель нет
Условия продажи	● осуществить в двухмесячный срок после принятия решения Брестского городского исполнительного комитета о предоставлении земельного участка государственную регистрацию права на него; ● приступить к освоению земельного участка в течение 1 года со дня получения свидетельства о государственной регистрации создания земельного участка и возникновения права на него в соответствии с целью и условиями его предоставления (начать строительство, иное освоение земельного участка)				

Организатор аукционных торгов – КУП «Брестский городской центр по управлению недвижимостью»

Перечень документов, представляемый потенциальным участником аукциона: заявление на участие в аукционе; заверенная копия платежного поручения о внесении задатка; **гражданином –** копия документа, содержащего его идентификационные сведения, без нотариального засвидетельствования; **представителем гражданина –** нотариально удостоверенная доверенность. При подаче документов на участие в аукционе граждане, представители граждан предъявляют паспорт или иной документ, удостоверяющий личность. **Лицо, желающее принять участие в аукционе, обязано** подписать с организатором торгов Соглашение, определяющее взаимные права и обязанности сторон в процессе подготовки и проведения аукциона. **Задаток в размере до 10 % от начальной цены объекта перечисляется КУП «Брестский городской центр по управлению недвижимостью» на р/с № 3012000002678 в филиале № 126 АСБ «Беларусбанк» г. Бреста, код 252, УНП 290433924**. Лицо, желающее участвовать в аукционе в отношении нескольких земельных участков, вносит задаток в размере, установленном для объекта с наибольшей начальной ценой.

Примечания: аукцион проводится в соответствии с Положением о порядке организации и проведения аукционов по продаже земельных участков в частную собственность, утвержденным постановлением Совета Министров Республики Беларусь от 26.03.2008 №462. Для проведения аукциона необходимо наличие не менее 2-х участников. В аукционе могут участвовать граждане Республики Беларусь. Порядок осмотра объекта осуществляется участником аукциона по согласованию с организатором торгов.

Победитель аукциона обязан: ● в течение 10 рабочих дней со дня принятия решения горисполкома о предоставлении ему земельного участка осуществить оплату за аукционный объект и возместить расходы, понесенные городским бюджетом по подготовке земельно-кадастровой документации; ● приступить к освоению земельного участка в течение 1 года со дня получения свидетельства о государственной регистрации создания земельного участка и возникновения права на него в соответствии с целью и условиями его предоставления (начать строительство, иное освоение земельного участка); ● осуществить в 2-месячный срок после принятия решения о предоставлении ему земельного участка государственную регистрацию права на земельный участок. **Победитель аукциона обязан** в течение 10 рабочих дней с даты проведения торгов возместить организатору аукциона затраты на организацию и проведение аукциона, в том числе расходы, связанные с изготовлением и предоставлением участникам аукциона документации, необходимой для его проведения, окончательный размер которых определяется до аукциона и фиксируется в соответствующих ведомостях ознакомления участников.

Аукцион состоится 17 февраля 2011 г. в 11.00 по адресу: г. Брест, ул. Энгельса, 3 каб. 605.
Заявки на участие в аукционе принимаются с 8.30 14.01.11 г. до 17.30 11.02.11 г. по адресу: г. Брест, ул. Комсомольская, 46.
Контактные телефоны: 23 81 92, 23 45 56, 23 18 13. Сайт: bgcn.by, city.brest.by

ИЗВЕЩЕНИЕ О ПРОВЕДЕНИИ ПОВТОРНЫХ АУКЦИОННЫХ ТОРГОВ С УСЛОВИЯМИ НА ПРАВО ПРОЕКТИРОВАНИЯ И СТРОИТЕЛЬСТВА КАПИТАЛЬНЫХ СТРОЕНИЙ (ЗДАНИЙ, СООРУЖЕНИЙ) В г. БРЕСТЕ

Предмет аукциона	Право на заключение договора на реализацию права проектирования и строительства капитальных строений (зданий и сооружений) на земельном участке						
	лот № 1	лот № 2	лот № 3	лот № 4	лот № 5	лот № 6	лот № 7
	ул. Ленина, 42 площадью 0,0537 га	ул. Гоголя, 42, 42/1, 44 и 46/1 площадью 0,2950 га	ул. Комсомольская, 5, 7, 7/1 и 9 площадью 0,2416 га	территория бывшего в/г № 2 «Южный» площадью 8,8797 га	ул. Коммунистическая, 20 площадью 0,2580 га	ул. К. Маркса, 95 площадью 0,0460 га	ул. 17 Сентября, 39 и 41, и ул. Советских Пограничников площадью 0,5931 га
Функциональное назначение земельного участка	Строительство и обслуживание административно-офисного здания с объектами торговли и соцкультбыта на 1 этаже	Строительство жилых домов с объектами соцкультбыта на 1 этаже	Строительство жилого дома с объектами соцкультбыта на 1 этаже	Строительство многоэтажных жилых домов повышенной комфортности	Строительство и обслуживание объекта административно-офисного назначения	Строительство и обслуживание объекта административно-торгового назначения	Строительство жилого дома с объектами соцкультбыта на 1 этаже
Срок аренды зем. участка	5 лет	5 лет	5 лет	5 лет	5 лет	5 лет	5 лет
Объекты недвижимости, подлежащие сносу	- встроенные нежилые помещения КУП «ЖРЭУ г. Бреста» по ул. Ленина, 42; - встроенные жилые помещения, находящиеся в собственности граждан	- здания и сооружения КУП «ЖРЭУ г. Бреста» по ул. Гоголя, 42, 42/1 и 46/1; - встроенные жилые помещения, находящиеся в собственности граждан	- здания и сооружения КУП «ЖРЭУ г. Бреста» по ул. Комсомольская, 5, 7 и 9; - встроенные жилые помещения, находящиеся в собственности граждан	- здания и сооружения КУП «Брестский городской центр по управлению недвижимостью»	- здания и сооружения КУП «Брестский городской центр по управлению недвижимостью» по ул. Коммунистической, 20; - сооружения по ул. Ленина	- здания и сооружения КУП «Брестский городской центр по управлению недвижимостью» по ул. К. Маркса, 95	- здания и сооружения КУП «ЖРЭУ г. Бреста» по ул. 17 Сентября, 39 и 41 и ул. Советских Пограничников; - встроенные жилые помещения и сараи, находящиеся в собственности граждан
Снос объектов недвижимости производится в установленном законодательством порядке. Объекты расположены в районах с развитой инженерной инфраструктурой.							
Наличие инженерных коммуникаций на зем. участках	Централизованные водоснабжение, водоотведение, теплоснабжение и газоснабжение, электросети.			Электросети	Централизованные водоснабжение, водоотведение, теплоснабжение и газоснабжение, электросети.		
Начальная цена продажи (руб.)	17 261 186	74 301 958	55 590 033	1 483 104 521	85 842 521	15 217 969	146 647 931
Сумма задатка (руб.)	1 726 000	7 430 000	5 559 000	148 310 000	8 580 000	1 520 000	14 664 000
Расх. по подг. земел.-кадастр. документации, тех. условий, АПЗ (руб.)	3 209 628	5 890 116	5 890 116	4 591 398	5 236 639	3 479 946	8 533 594
Ориентировочный размер убытков, причиняемых изъятием земельных участков и сносом расположенных на них объектов недвижимости, возмещаемый победителем аукциона землепользователям							
Восстановительная (остаточная) стоимость нежилых объектов недвижимости, руб.	43 489 485	5 021 967	65 959 082	3 522 682 742	–	–	16 544 338
Рыночная стоимость нежилых объектов недвижимости, руб.	–	–	–	–	127 891 787	382 419 000	74 398 420
Рыночная стоимость жилых объектов недвижимости, рублей / площадь	459 661 000 / 187,9 кв.м	681 064 000 / 277,6 кв.м	916 940 000 / 377,5 кв.м	–	–	–	1 251 316 000 / 504,47 кв.м
Площади жилых помещений для возврата в гос. жил. фонд	–	382,3 – 497,3 кв.м	132,2 – 167,2 кв.м	–	–	–	390 – 520 кв.м

Победитель аукциона обязан:

приступить к освоению земельного участка в течение 6 месяцев с даты заключения договора на реализацию права проектирования и строительства капитальных строений (зданий и сооружений);

передать в коммунальную собственность г. Бреста для отселения граждан жилые помещения типовых потребительских качеств, в соответствии с пунктами 44-46 Положения о порядке учета граждан, нуждающихся в улучшении жилищных условий, предоставления жилых помещений государственного жилищного фонда, утвержденного Указом Президента Республики Беларусь от 29 ноября 2005 г. № 565 «О некоторых мерах по регулированию жилищных отношений» на условиях ранее заключенных договоров найма жилых помещений;

предоставить взамен жилых помещений, находящихся в собственности граждан, жилые помещения, равноценные по благоустройству, по общей площади не менее ранее занимаемых, расположенные на территории города, либо по желанию граждан выплатить денежную компенсацию за принадлежащие им на праве собственности жилые и нежилые помещения.

Дополнительным условием для победителя торгов:

по лоту № 4 – разработка проекта застройки квартала № 2 в р-не Южного городка на зем. участке S=26.11 га в течение нормативных сроков, предусмотренных законодательством, с даты заключения договора на реализацию права проектирования и строительства капитальных строений (зданий, сооружений) в г. Бресте;

по лоту № 5 – разработка и согласование в установленном законодательством порядке генерального плана объекта строительства с проектируемыми инженерными сетями в течение 2-х месяцев с даты проведения аукционных торгов; здания и сооружения по ул. Коммунистической, 20 находятся в безвозмездном пользовании у Управлении Департамента исполнения наказаний МВД РБ по Брестской области до 31.01.2012 г. согласно договору от 01.02.2009 г. № 3-Б

Организатор торгов – КУП «Брестский городской центр по управлению недвижимостью».

Перечень документов, представляемый потенциальным участником аукциона: заявление на участие в аукционе; заверенная банком копия платежного поручения о внесении задатка; **юридическим лицом Республики Беларусь или индивидуальным предпринимателем** – копия документа, подтверждающего государственную регистрацию юридического лица или индивидуального предпринимателя, без нотариального засвидетельствования; **иностранным юридическим лицом** – копии учредительных документов и выписка из торгового реестра страны происхождения (выписка должна быть подготовлена в течение шести месяцев до подачи заявления на участие в аукционе) либо иное эквивалентное доказательство юридического статуса в соответствии с законодательством страны происхождения, документ о финансовой состоятельности, выданный обслуживающим банком или иной кредитно-финансовой организацией, при необходимости легализованные в установленном порядке, с нотариально заверенным переводом на белорусский или русский язык; **представителем заявителя (кроме случаев, когда юридическое лицо представляет его руководитель)** – доверенность, выданная в установленном законодательством порядке, при необходимости легализованная в установленном порядке, с нотариально заверенным переводом на белорусский или русский язык.

При подаче документов заявитель (его представитель) предъявляет документ, удостоверяющий личность, а руководитель юридического лица также – документ, подтверждающий его полномочия.

Лицо, желающее принять участие в аукционе, обязано подписать с организатором торгов Соглашение, определяющее взаимные права и обязанности сторон в процессе подготовки и проведения аукциона. Задаток в размере до 10 % от начальной цены объекта перечисляется КУП «Брестский городской центр по управлению недвижимостью» на р/с № 3012000002678 в филиале № 126 АСБ «Беларусбанк» г. Бреста, код 252, УНП 290433924. Лицо, желающее участвовать в аукционе в отношении нескольких земельных участков, на которых находятся объекты недвижимости, подлежащие сносу, вносит задаток в размере, установленном для объекта с наибольшей начальной ценой.

Аукцион проводится в соответствии с Положением о порядке организации и проведения аукциона с условиями на право проектирования и строительства капитальных строений (зданий, сооружений), утвержденным постановлением Совета Министров Республики Беларусь от 26.03.2008 № 462. В аукционе могут участвовать юридические лица и индивидуальные предприниматели. Порядок осмотра объекта осуществляется участником аукциона по согласованию с организатором торгов.

Победитель аукциона обязан:● в течение 10 рабочих дней со дня принятия решения горисполкома о предоставлении ему земельного участка осуществить оплату за аукционный объект и возместить расходы, понесенные городским бюджетом по подготовке земельно-кадастровой документации, тех. условий и АПЗ; ● заключить с Брестским горисполкомом договор аренды земельного участка и договор на реализацию права проектирования и строительства капитальных строений (зданий, сооружений) после выполнения условий, связанных с изъятием земельного участка, в установленные законодательством сроки;● приступить к освоению земельного участка в течение 6 месяцев с даты заключения договора на реализацию права проектирования и строительства капитальных строений (зданий, сооружений);● по истечении срока аренды земельного участка, совместно с Брестским горисполкомом, в установленном порядке решить вопрос его дальнейшего использования. Оплата за объект может быть произведена в рассрочку в соответствии с порядком, утвержденным решением горисполкома. **Победитель аукциона обязан** в течение 10 рабочих дней с даты проведения торгов возместить организатору аукциона затраты на организацию и проведение аукциона, в том числе расходы, связанные с изготовлением и предоставлением участникам документации, необходимой для его проведения, окончательный размер которых определяется до аукциона и фиксируется в соответствующих ведомостях ознакомления участников.

Аукцион состоится 17 февраля 2011 г. по адресу: г. Брест, ул. Энгельса, 3, каб. 605.
Заявки на участие в аукционе принимаются с 8.30 14.01.2011 г. до 17.30 11.02.2011 г. по адресу: г. Брест, ул. Комсомольская, 46.
Контактные телефоны: 23 81 92, 23 45 56, 23 43 48. Сайт: bgcn.by, city.brest.by

Тэлесеткі

«СПЯЦЬ І МЫШКІ, І СТРЫЖЫ...»

Беларуская «Калыханка» святкуе 30-годдзе выхаду ў эфір

Куды падзеўся Дзед Барадзед, і ці ўбачым мы зноў парася Сеню? Дзіцячая «Калыханка» адзначае 30-гадовы юбілей. У дзень нараджэння стваральнікі праграмы расказалі журналістам пра планы і ўзгадалі, з чаго ўсё пачыналася.

— Трыццаць гадоў таму ўзнікла ідэя стварыць дзіцячую праграму кшталту «Спокойной ночи, малыши», толькі яе беларускі варыянт, — успамінае **карэспандэнт спецыяльнага аддзела падрыхтоўкі тэлепраграм для дзяцей і юнацтва галоўнай дырэкцыі тэлевытворчасці і аўтар многіх сцэнарыяў «Калыханкі» Алена ФУРСАВА**. — Доўга думалі над назвай — хацелі, каб гэта была ўсё ж беларуская назва. Казалі, што Ніна Шоба, на той час рэдактар галоўнай рэдакцыі, неяк прысніла назву «Калыханка», ад беларускага слова «калыхаць». Так і зацвердзілі. Першыя праграмы былі больш статычнымі, пазней мы прыдумалі выязныя выпускі. Ездзілі і ў Ташкент, і ў Маскву.

З «Калыханкай» Алена Фурсава працуе ўжо 25 гадоў, і значную частку з іх Алена Сяргееўна правяла ў кадры — побач з казачнымі персанажамі. Узгадваючы легендарнага Дзеда Барадзеда, жанчына прызнаецца:

— Персанаж Дзеда Барадзеда ўнікальны. Яго вадзілі адразу тры акцёры, а чацвёрты агучваў. Акцёры былі ў чорным, самога Дзеда таксама здымалі на чорным фоне — гэта давала магчымасць пры мантажы пераносіць яго ў любое месца. Атрымаўся такі ўдалы беларускі персанаж, ды і песню падабралі добрую. Але кожная лялька мае свой знос. З цягам часу Барадзед пачаў асыпацца, у яго пачалі адвальвацца вусы і барада. А паколькі цыкл перадач з яго удзелам быў вельмі працаёмкім, паступова Дзед Барадзед заняў сваё месца ў музеі.

КУДЫ СХАВАЦЬ АКЦЁРА, АЛЬБО ПРА ЖЫЦЦЁ ЛЯЛЬКАВОДАЎ

— Сцэнарысты часам такога напанісваюць, — са смехам узгадвае акцёр Уладзімір Баранкоў — голас медзведзяняці Топы. — «Топа спусціўся з дрэва, вісіць галавой уніз, у лапах трымае галінку»... Я ўсё разумею, вядома, але важней пытанне: куды схаваць мяне? — смяецца акцёр. — Але даводзіцца выкручвацца. За ўсе гады я налаўчыўся нават Топавай лапай пісаць у сшытку каліграфічным почыркам...

У «Калыханку» я трапіў з лялечнага тэатра. Сёння, праз 25 гадоў, тут і працую. У мяне ўжо сын вырас, унучка падрастае, а вобраз Топы ўсё яшчэ актуальны. Самае цікавае — здымкі. Яны праходзяць звычайна на «кватэры», але бываюць і на адкрытым паветры. Гэта заўсёды вельмі смешна: лялек у кадры тры — трое лялькаводаў ніцма ляжаць на падлозе. Карцінка, зразумела, камічная. Ногі часам так пераплецены, што паглядзіць чалавек недасведчаны — і яшчэ падумае невядома што (*смяецца*. — **Аўт**.). Але пад сталом такое ж «калыханачнае жыццё» (яшчэ весялей), як і на стале. Сядзіш, бывае, там, і разам з Янай шнуркі Маляванычу звязваеш... (*смяецца*. — **Аўт**.)

ЦІ ВЕРНУЦЬ ДЗЕДА БАРАДЗЕДА?

— Калыханка — насамрэч самая ўзроставая праграма беларускага тэлебачання. Старэйшай праграмы вы не знойдзеце, — гаворыць **галоўны рэдактар галоўнай дырэкцыі тэлеканала «ЛАД» Сяргей КУХТО**. — Змяняецца час, з'яўляюцца новыя праграмы, але «Навіны» і «Калыханка» ідуць без спынення. І здраджваць традыцыям мы не збіраемся.

Вяртаць Дзеда Барадзеда ў «Калыханку» пакуль не плануецца. Але, як адзначае кіраўніцтва канала, цалкам магчымае вяртанне гэтага і іншых лялечных герояў у іншыя дзіцячыя перадачы. Адказваючы на пытанне, ці магчыма зрабіць «Калыханку» штодзённай, Сяргей Кухто патлумачыў, што ў выхадныя канал больш, чым у будні, залежыць ад спартыўных трансляцый.

— Паколькі час прамой трансляцыі рэгулюецца па-за межамі Беларусі, мы не можам гарантаваць, што вечаровыя выпускі «Калыханкі» будуць пастаяннымі. Многія трансляцыі прыпадаюць якраз на гэты час. Падводзіць дзетак мы не хочам, таму па выхадных праграма не выходзіць.

З 17 студзеня ў перадачы пачнецца паказ расійскага мульціка «Маша і мядзведзь». Як прызнаўся Сяргей Кухто, «ЛАД» ужо закупіў усе серыі папулярнага мультфільма. У бліжэйшых планах тэлеканала — запіс дыскаў з выпускамі «Калыханкі».

Ілья ЛАПАТО.

ДАВЕДКА «ЗВЯЗДЫ»

Упершыню «Калыханка» выйшла ў эфір у студзені 1981 года. Першымі героямі дзіцячай праграмы былі лялечны хлопчык Бульбінка і яго Дзядуля, якія расказвалі дзецям казкі ў прамым эфіры. За 30 гадоў існавання лялечныя персанажы змяняліся і адаптаваліся да часавых рэалій: гледачы могуць узгадаць Дзеда Барадзеда, Бусліка, Лесавічка, Васілінку і Васілька, ката Марціна, ваўка Вову, парася Сеню, лісічку Яну, медзведзяня Топу і інш.

Пажывіліся

МАЛАДЫ ДЫ СПРЫТНЫ

У 25 гадоў жыхар Баранавіч заняў пасаду начальніка ўчастка аптовага гандлю аднаго ААТ і з 2008 года пачаў пацыху красці спецадзенне і гаспадарчы інвентар. І накраў амаль на 56 мільёнаў рублёў. Злодзею давялося страту вярнуць, але справа не закрыта.

НІ ЛАМІНАТУ, НІ ГРОШАЙ

У Пінску дырэктар аднаго прыватнага прадпрыемства паабяцаў 9 жыхарам Брэста прывезці з Польшчы ламінат. Людзі заплацілі дырэктару 130 млн рублёў, але пакрыцця для падлогі не дачакаліся. Давялося пацярпелым пісаць заявы ў міліцыю.

Сымон СВІСТУНОВІЧ.

СКАНВОРД

Склаў Андрэй МІХАЙЛАЎ.

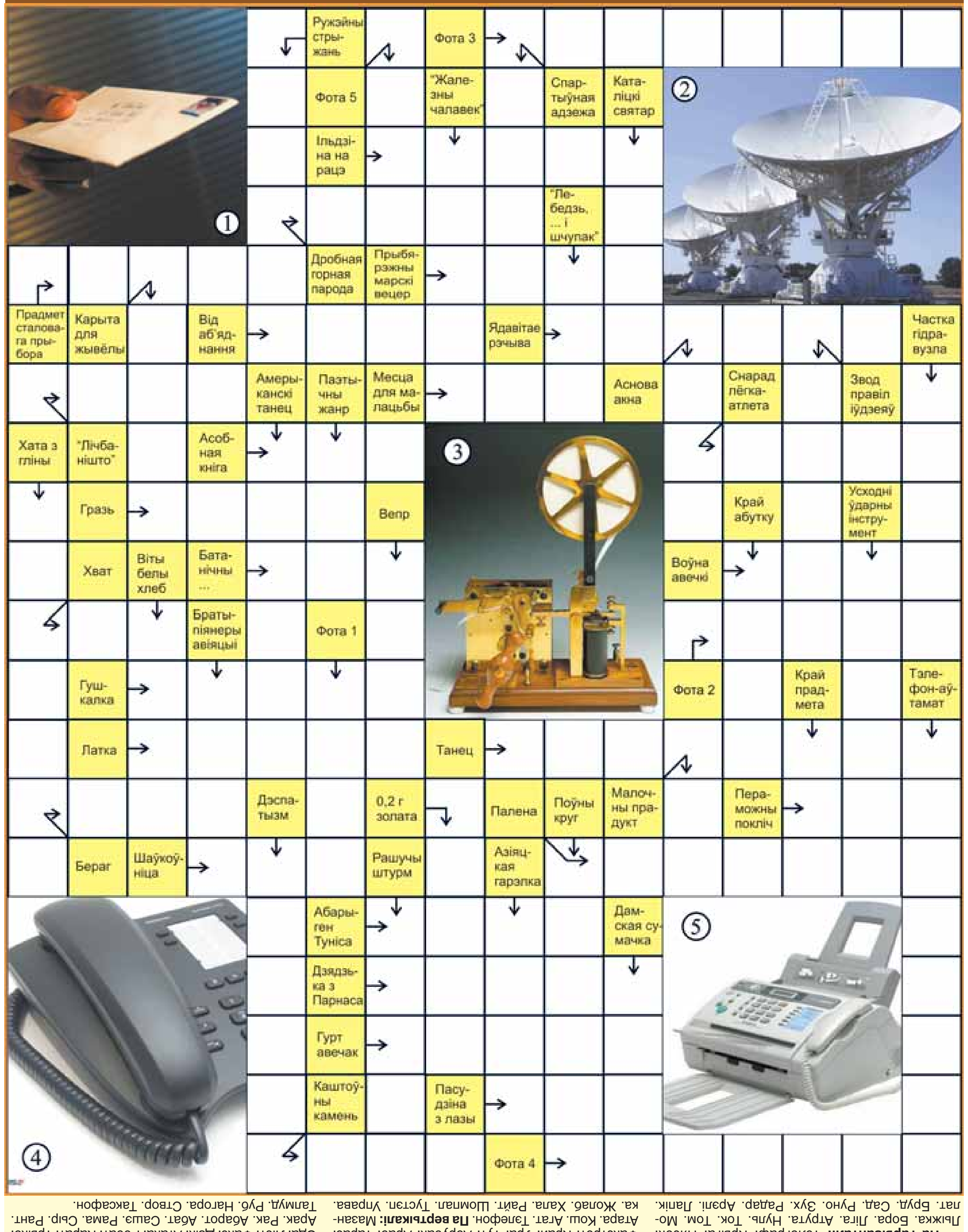

АДКАЗЫ НА СКАНВОРД

Па гарызанталі: Тэлеграф. Крыга. Пясок. Лыжка. Бора. Ліга. Атрута. Нуль. Ток. Том. Молат. Бруд. Сад. Руно. Зух. Радар. Арэлі. Лапік. Факстрот. Край. Ура. Тут. Абрубак. Араб. Тарас. Атара. Кош. Агат. Тэлефон. **Па вертыкалі:** Мазанка. Жолаб. Хала. Райт. Шомпал. Тустэп. Управа. Ода. Ліст. Факс. Дзік. Атака. Робат. Карат. Трыко. Арак. Рак. Абарот. Абат. Саша. Рама. Сыр. Рант. Талмуд. Руб. Нагора. Створ. Таксафон.

Хочаце — верце...

КАБ КАШАЛЁК БЫЎ ПОЎНЫ ГРОШАЙ...

ВЯДОМА, прыемна, калі ў вас ёсць прыгожы кашалёк — не з поліэтылену і скуразаменніка, а з натуральнай скуры або замшы. Але яшчэ прыемней, калі ў ім не пераводзяцца грошы, і не толькі дробязь, а і буйныя купюры. Невыпадкова навукоўцы выявілі, што, пералічваючы грошы, можна нават сцішыць фізічны боль.

А вось як зрабіць, каб ваш кашалёк заўсёды быў поўны? Ну, пра эканомію і ўменне збіраць грошы расказана шмат. Але яшчэ існуюць прыкметы і пэўныя спосабы, дзякуючы якім змесціва вашага кашалька вас будзе пастаянна цешыць.

Пачнём з найважнейшага — з выбару самога кашалька. І гэта не так проста, таму што не ва ўсякім кашальку будуць ахвотна заводзіцца грошы. Напрыклад, дрэннай якасці кашалькі, партманеты, зробленыя з танных матэрыялаў абы-як, самі па сабе ўжо нясуць пячатку і энергію беднасці. Так што, вырашыўшы зэканоміць на набыцці кашалька, не абурайцеся потым, што буйныя купюры ў ім з'яўляюцца вельмі рэдка.

Але і імкнуцца патраціць шалёныя грошы за дызайнерскі асобнік таксама няма ніякага сэнсу. **Ваш кашалёк павінен быць грунтоўным, але ў той жа час стыльным і элегантным. І абавязкова скураным або замшавым.** Гэта важна таму, што поліэтылен, любы пластык або заменнік не нясе ніякай матэрыяльнай энергіі і ніяк не будзе ўплываць на тое, што павінна знаходзіцца ў кашальку. Больш за тое, штучныя матэрыялы будуць перакрываць доступ натуральнай энергіі. Вось чаму скура і замша лепш, хоць і даражэйшыя.

Паводле старога павер'я **ў вашым кашальку абавязкова павінна знаходзіцца неразменная дробная купюра,** якая, па сутнасці, будзе з'яўляцца знакам грошай. Пакласці яе трэба асобна і ніколі не расходаваць, таму што яе прызначэнне — прыцягваць багацце.

Ёсць яшчэ народная прымета: **каб у кашальку вадзіліся грошы, пакладзіце ў яго кавалачак кораня хрэну,** які канцэнтруе ў сабе вялікую колькасць матэрыяльных энергій. Можна корань купіць, але значна лепш будзе, калі вы яго выкапаеце самі, высушыце і пакладзяце ў кашалёк так, каб карэньчык не згубіўся.

Прыцягне грошы ў ваш кашалёк і галінка верасу, якую трэба пакласці ў маленькую кішэньку і дбайна берагчы, каб яна не паламалася і не згубілася.

Многія людзі запаўняюць кашалёк крэдытнымі і дысконтнымі карткамі, квітанцыямі, цыдулкамі, фотаздымкамі — усім тым, што павінна быць пад рукой. Калі вы хочаце прыцягнуць багацце, то **ў вашым кашальку павінны знаходзіцца толькі грошы**, а ўсё астатняе можна насіць у візітоўніцы або ў прызначаным для гэтага партманеце.

Ну і, вядома, не варта забываць, што, каб грошы ў вас у кашальку былі, трэба іх адтуль не толькі вымаць, але і класці, ды і расходаваць асцярожна, а не выкідваць на вецер.

СЁННЯ

Сонца	Усход	Захад	Даўжыня дня
Мінск —	8.21	16.16	7.55
Віцебск —	8.17	15.59	7.42
Магілёў —	8.11	16.06	7.55
Гомель —	8.00	16.10	8.10
Гродна —	8.35	16.32	7.57
Брэст —	8.28	16.41	8.13

Месяц

Першая квадра 12 студзеня. Месяц у сузор'і Цяльца.

Імяніны

***Пр.** АБРЭЗАННЕ ГАСПОДНЯЕ, Аляксандра, Васіля, Вячаслава, Івана, Мікалая, Міхаіла.*

***К.** Марыны, Ніны, Гіляра, Фелікса.*

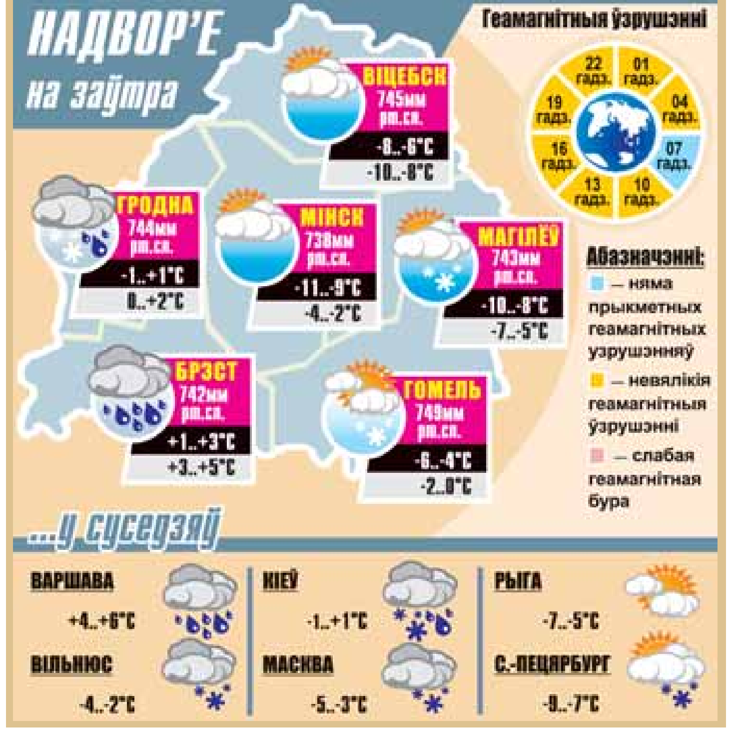

14 студзеня

Дзве даты

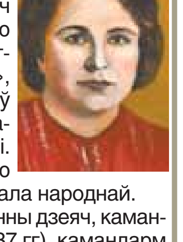

1893 год — нарадзілася Канстанцыя Буйло, беларуская паэтэса, заслужаны дзеяч культуры Беларусі. Першую кнігу паэткі «Курганная кветка» адрэдагаваў Я. Купала. Аўтар кніг паэзіі «Май», «Світанне», «На абноўленай зямлі», зборнікаў вершаў для дзяцей, п'ес. У сваёй творчасці шырока выкарыстала фальклорныя матывы, вобразы народнай міфалогіі. Многія вершы паэтэсы пакладзены на музыку. Шырокую вядомасць займела песня «Люблю наш край», якая стала народнай.

1896 год — нарадзіўся Іеранім Убарэвіч, савецкі ваенны дзеяч, камандуючы войскамі Беларускай ваеннай акругі (1931—1937 гг), камандарм 1-га рангу. Неабгрунтавана рэпрэсаваны ў сувязі з так званай справай Антысавецкай трацкісцкай ваеннай арганізацыі. Рэабілітаваны пасмяротна.

Цытата дня:

«Рухаючыся наперад, нашы веды пастаянна перакрэсліваюць самі сябе».

Віктор Гюго (1802—1885), французскі пісьменнік.

СЕМЕНА — ПОЧТОЙ.

Со своего огорода

Много лет выращиваю овощи на своём огороде с минимальным поливом и без плёнки. Отбираю самые урожайные и ценные, адаптированные к местным условиям, и заготавливаю их семена, которые и предлагаю овощеводам-любителям.

Бахчёвые. Дыня **Белорусская ранняя** (до 4 кг). Арбуз **Бобруйский** – до 7 кг. В жаркие и теплые годы все созревают в августе.

Тыквы. **Титан** – чемпион среди тыкв, до 100 кг. **Кавбуз** – тыква мягкокорая, до 40 кг. **Сдобная пышка** (до 10 кг) сладкая, хранится всю зиму в доме, вкусен и полезен сок и каши из нее. **Лечебная** – семена буро-зелёные, без кожуры, богатые цинком и хлорофиллом.

Кабачки. **Белый якорь** – белые, скороспелые. **Вьетнамский** – спелые, очень сладкие, с плотной оранжевой мякотью, можно кушать сырыми, как морковку, и делать сок.

Огурцы. *Очень ранние* – **Малыш.** *Ранние* – **Пальчик** (долго и обильно плодоносят). *Ранне-средние* – **Капелька, Верасень, Конкурент, Свитанак, Зарница**, **Славянские.** Все огурцы мелкие, засолочные, устойчивые к болезням.

Помидоры. ***Ультраранние*** **– Альфа** и **Чиполлино** (до 100 г, начало сбора 5–10 июля, куст – 70 см). ***Ранние, низкие*** – **Подарок брата** (60–70 г) и **Вилина** (80 г) – оба вкусные урожайные, наиболее устойчивые к фитофторозу; **Красная шапочка** (100 г), **Взрыв** (200 г), **Первая любовь** – розовые, до 400 г, с картофельной ботвой, **Винета** – как крупные куриные яйца; **Ляна, Ротон** (80–120 г) оба до 80 см, красивые, плотные, устойчивые к фитофторозу, по ведру плодов с куста. **Мисс Америка –** плоды плотные, отличный вкус, долго хранятся.

Среднеспелые, низкие**: Призер, Стрелка** (остроносые) – 40–60 г, закаточные, плотные, вкусные, долго хранятся свежими**; Золотой** и **Дина** (плоды желтые, плотные, имеют красивый товарный вид); **Обильный** (розовые); **Мулат** (80–100 г) – коричневые, по форме – куриные яйца, очень урожайные. ***Крупноплодные***, куст до 1 м: **Тёщина радость** (розовые)**, Золотые купола** (желтые, до 1 кг), **Чёрный русский** (темные, до 600 г); **Десертный розовый** (до 500 г); **Джина** (красные), **Оранжевые** (жёлто-оранжевые, вкусные) – оба до 300 г. **Бычье сердце** – до 600 г. ***Морозо-холодостойкие***, низкие ранние – **Снежная королева** (120 г, хорошо переносит засуху, устойчива к болезням), **Сибиряк** – до 200 г. ***Тепличные,*** они же хороши и для гряд: **Красная стрела –** очень вкусные, 80–120 г; **Славянский шедевр** (красные), **Дворцовые** (розовые) – оба до 500 г, **Сердцеед** и **Грейпфрут** оба до 1 кг, вкусные. ***Высоки*****е** для гряд – ***устойчивые к фитофторозу*** – **Де-Барао: красный, черный, желтый.**

Перец сладкий: **Алеся –** красный**,** скороспелый, крупный, урожайный; **Длинный** – красный, по форме плода, – как банан (до 25 см); **Оленька (красные, желтые)** – плоды круглые, мясистые.

Комнатные овощи украсят любой подоконник. Помидорки красноплодные и вкусные: **Пиноккио** (20–30 г) среднеспелый, компактный кустик; **Балконное чудо** (30–40 г) – раннеспелый. **Острый перчик** – декоративен круглый год, используется как приправа.

Семена расфасованы: помидоры и перец по 50 шт. и более, огурцы по 30–35 шт., комнатные – 10–12 шт., все остальные – по 10–15 шт. Высылаю наложным платежом 1400 руб. за пакет. От Вас – письмо-заказ. Свой адрес и Ф.И.О. пишите **полностью** и **разборчиво**. Оплата при получении семян на почте. За каждые 10 заказанных пакетов – высылаю **бесплатно** 2 и более пакетов (укажите, что именно) и свою **Агротехнику** выращивания.

Мой адрес: 213803, Могилёвская обл., г. Бобруйск, 3. До востребования ПРОКОПЧИКУ Виктору Павловичу.

СОЛЬ У МЕРУ — ДОБРА

Здароўе на талерцы

СОЛЬ — папулярная прыправа. Для многіх самая «смачная». Саліць ежу — адна з самых моцных нашых харчовых звычак. Сутачная норма ўжывання солі (хларыд натрыю) — 5—6 г (няпоўная чайная лыжка), але ўжываем мы яе нашмат больш (кансервы, марынады, соусы і г.д.). І становіцца цалкам зразумела, чаму з часам гэтая звычка пераходзіць у разрад «шкодных».

Напэўна, усе ведаюць, што ўжыванне солі ў вялікай колькасці прыводзіць да гіпертаніі, цяжкіх захворванняў нырак, сардэчна-сасудзістай сістэмы. І ўсё ж без яе не абысціся.

Соль жыццёва неабходная для чалавека. Соль удзельнічае ў падтрыманні і рэгуляванні водна-салявога балансу ў арганізме, натрый-каліевага іоннага абмену. Недахоп натрыю ў арганізме вядзе да абязводжвання арганізма і ўтварэння маршчын. Рознасць канцэнтрацыі солі ўнутры клеткі і звонку з'яўляецца асноўным механізмам для паступлення пажыўных рэчываў да клеткі і вываду прадуктаў яе жыццядзейнасці. Гэты ж механізм падзелу канцэнтрацыі солі выкарыстоўваецца ў генерацыі і перадачы нервовых імпульсаў нейронамі. Акрамя таго, іон хлору ў солі з'яўляецца асноўным матэрыялам для выпрацоўкі салянай кіслаты — важнага кампанента страўнікавага соку.

ШТО РАБІЦЬ?

У барацьбе за здароўе чалавецтва шукае, чым жа можна замяніць соль. Прапаноўваецца некалькі шляхоў выхаду з сітуацыі.

1. Выключаць. Дыетолагі прапануюць гатаваць увогуле без солі. Гэты метад просты толькі на першы погляд, паколькі для любой гаспадыні пасаліць страву — нармальнае, «рытуальнае» дзеянне. Ужо не кажучы пра тое, што трэба яшчэ быць маральна гатовым да таго, каб есці несалёную ежу.

2. Скарачаць. У адрозненне ад курэння, якое немагчыма кінуць, адшчыпваючы кожны дзень ад цыгарэты па кавалачку, адвучыць сябе ад солі (прынамсі, скараціць яе ўжыванне) падобным спосабам можна.

Як вядома, выдатнымі смакавымі кампенсатарамі з'яўляюцца спецыі. Таму можна палову сальніцы запоўніць соллю (з нізкім утрыманнем натрыю), а другую палову — сумессю высушаных спецый і траў. Смак у такіх заменнікаў бывае розны — можна яго рэгуляваць любімымі акцэнтамі.

Звычайна добра дапамагаюць вострыя кампаненты: хрэн, перац, грануляваны часнок.

Яшчэ адно ўдалае спалучэнне — здробнены кардамон, каляндра, гваздзіка, насенне сельдэрэю, кінзы або кмену.

Так, запраўляючы сальніцу 50х50, можна скараціць ужыванне солі. Толькі сачыце, калі ласка, за тым, каб не сыпаць у ежу ў 2 разы больш прыгатаванай з прыправамі сумесі.

Увага! *Саліць ежу лепш гатовую, прама ў талерцы — гэта зніжае ўжыванне солі.*

3. Замяняць. Трэба толькі зразумець, чым менавіта.

● Для паляпшэння смаку можна замест солі апырскаць ежу лімонным сокам, пасыпаць здробненым зяленівам з рэзкім смакам (кінза, арэгана, размарын).

● Можна паспрабаваць вырашыць праблему пры дапамозе заменнікаў солі. Цяпер фармацэўтычныя фірмы ва ўсім свеце выпрацоўваюць заменнікі кухоннай солі. Яны ўтрымліваюць больш каліевых злучэнняў і напалову меншую канцэнтрацыю хларыду натрыю. Па ўласцівасцях і смаку гэтыя заменнікі нагадваюць традыцыйную харчовую соль.

Увага! *Памылка лічыць заменнікам солі соевы соус або гатовую гарчыцу. Утрыманне натрыю ў іх дастаткова высокае.*

Рэцэпт дыетычнага соусу

50 г базіліку, 4 ст. лыжкі кедравых арэшкаў, 100 г пармезану, 100 мл аліўкавага алею, 2—3 зубкі часнаку

Усе інгрэдыенты закладваюцца ў блэндар і перапрацоўваюцца да кансістэнцыі аднароднай масы. Солі не трэба — замест яе смак дае пармезан. Соус можна есці асобна, намазваючы на крэкеры, а можна запраўляць ім мяса або пасту (макарону).

● Ёдаваная соль. Ёд з'яўляецца адным з элементаў, без якога немагчымы нармальны рост і развіццё чалавека. Аднак ёдаваную соль лепш за ўсё ўжываць у салатах, паколькі пры тэрмічнай апрацоўцы ёд выпарваецца і да таго ж надае стравам не вельмі прыемны смак.

● Марская соль. У адрозненне ад каменнай солі, марская соль утрымлівае ў сваім складзе каля 5% іншых мінералаў: магнію, кальцыю, калію і г.д. Таму марская соль больш карысная для здароўя чалавека.

Увага! *Ужыванне марской і ёдаванай солі трэба ўважліва кантраляваць тым, у каго ёсць парушэнні функцыі шчытападобнай залозы.*

● Спецыі лічацца самымі ўдалымі заменнікамі солі. Яны надаюць страве асаблівыя смакавыя адценні. Да таго ж спецыі карысныя — яны садзейнічаюць зніжэнню рызыкі сардэчна-сасудзістых захворванняў і хваробаў нырак; павышаюць імунітэт і жыццёвы тонус.

Увага! *Дыетолагі засцерагаюць ад празмернага ўжывання спецый (у неабмежаванай колькасці шкодна ўсё). Тое, што можа дазволіць сабе здаровы чалавек, часта бывае непрымальным для хворага.*

ЯК ВЫБРАЦЬ?

Перш за ўсё, соль павінна быць сухой. Крышталі солі павінны свабодна перасыпацца. Выбар залежыць ад таго, для чаго вы бераце соль: калі для засолкі — лепш браць буйную соль, для варкі і смажання — дробнакрышталічную кухонную, а для таго, каб падсаліць гатовую страву на стале — ёдаваную.

ЯК ЗАХОЎВАЦЬ?

Харчовая соль павінна захоўвацца ў сухім месцы, у закрытай шкляной тары, паколькі ўбірае вільгаць. Калі не закрываць соль, яна ўтварае камякі, злежваецца.

Ёдаваная соль патрабуе асаблівых умоў захоўвання: цёмнае халаднаватае месца, каб ёдзісты калій не раскладаўся. Ёдаваная соль захоўвае свае гаючыя ўласцівасці на працягу 4—5 месяцаў (пасля гэтага соль не псуецца, яна проста становіцца звычайнай.) Таму, набываючы яе, абавязкова звярніце ўвагу на дату вырабу.

Падрыхтавала Вольга КУЛІНКОВІЧ.

Усміхнемся

З даўніх часоў урачы ўсе лекі выпрабоўвалі на сабе. Менавіта таму настойкі і бальзамы робяцца на спірце.

☺

Двое сяброў.

— Што ты такі змрочны?

— Грошай няма...

— А ты не спрабаваў хоць па 20 еўра ў месяц у заначку хаваць?

— Спрабаваў. Знаходжу.

☺

«Во паперла дык паперла!» — падумаў сабака Баскервіляў, заўважыўшы, што ўслед за Герасімам па сцяжынцы панура цягнецца акадэмік Паўлаў.

☺

— Якія льготы мае ветэран грамадзянскай вайны?

— Якой-якой вайны?!

— Я быў у грамадзянскім шлюбе!

☺

Я нецікаўная, але калі чалавек увесь час завешвае замочную шчыліну, пагадзіцеся, гэта падазрона.

☺

Праз тры месяцы пасля падключэння да інтэрнэту са здзіўленнем знайшоў дома жонку, сына і тэлевізар...

Віншуем з 80-годдзем Алену Сямёнаўну ЮРКЕВІЧ

з в. Грыцукі Вілейскага раёна.

Дарагая бабуля, жадаем табе моцнага здароўя, даўгалецця, сямейнага дабрабыту. Дзякуй табе, што ты ў нас ёсць!

Муж, дачка, зяць, унукі, праўнукі.

Установа адукацыі

«БЕЛАРУСКІ ДЗЯРЖАЎНЫ ЎНІВЕРСІТЭТ КУЛЬТУРЫ І МАСТАЦТВАЎ»

АБ'ЯЎЛЯЕ КОНКУРС НА ЗАМЯШЧЭННЕ НАСТУПНЫХ ПАСАД:

- кафедра фізічнага выхавання і спорту: *старшы выкладчык;*
- кафедра беларускай філалогіі і сусветнай літаратуры: *выкладчык;*
- кафедра тэорыі і гісторыі інфармацыйна-дакументных камунікацый: *дацэнт;*
- кафедра гісторыі Беларусі і музеязнаўства: *дацэнт (2);*
- кафедра культуралогіі: старшы выкладчык (2); *дацэнт;*
- кафедра менеджменту сацыяльна-культурнай дзейнасці: *выкладчык; старшы выкладчык (2); дацэнт (2);*
- кафедра педагогікі сацыякультурнай дзейнасці: *прафесар;*
- кафедра беларускай і сусветнай мастацкай культуры: *выкладчык, дацэнт (2);*
- кафедра мастацтва эстрады: *выкладчык; старшы выкладчык (2);*
- кафедра беларускай народна-песеннай творчасці: *выкладчык (2); прафесар;*
- кафедра харавога і вакальнага мастацтва: *старшы выкладчык;*
- кафедра народна-інструментальнай творчасці: *старшы выкладчык;*
- кафедра духавой музыкі: *старшы выкладчык (2);*
- кафедра народнага дэкаратыўна-прыкладнога мастацтва: *дацэнт;*
- кафедра харэаграфіі: *старшы выкладчык (2);*
- кафедра этналогіі і фальклору: *старшы выкладчык;*
- кафедра рэжысуры абрадаў і святаў: *старшы выкладчык;*
- кафедра замежных моў: *выкладчык;*
- кафедра менеджменту інфармацыйна-дакументных камунікацый: *старшы выкладчык.*

УНН 100286677.

Наш адрас: 220001, г. Мінск, вул. Рабкораўская, 17. Аддзел кадраў.

ЗВЯЗДА БЕЛАРУСКАЯ ГАЗЕТА

ЗАСНАВАЛЬНІКІ: Савет Рэспублікі Нацыянальнага сходу Рэспублікі Беларусь, Палата прадстаўнікоў Нацыянальнага сходу Рэспублікі Беларусь, Савет Міністраў Рэспублікі Беларусь

РЭГІСТРАЦЫЙНАЕ ПАСВЕДЧАННЕ НУМАР 2 АД 17 ЛЮТАГА 2009 ГОДА.

Галоўны рэдактар У. НАРКЕВІЧ. РЭДАКЦЫЙНАЯ КАЛЕГІЯ: І. БАРАНОЎСКІ, С. ГРЫБ, У. ЗДАНОВІЧ (намеснік галоўнага рэдактара), Н. КАРПЕНКА, Л. ЛАХМАНЕНКА, С. ПРОТАС (намеснік галоўнага рэдактара), С. РАСОЛЬКА, Л. РЫЖАНКОВА (першы намеснік галоўнага рэдактара), Л. СВІДРЫЦКАЯ, А. СЛАНЕЎСКІ (намеснік галоўнага рэдактара), В. ЦЕЛЯШУК, Л. ЦІМОШЫК, І. ШЧУЧЭНКА.

НАШ АДРАС: 220013 г. Мінск, вул. Б. Хмяльніцкага, 10-а.

ТЭЛЕФОНЫ: прыёмнай – 287 19 19 (тэл./факс); аддзелаў: пісьмаў — 287 18 64, падпіскі і распаўсюджвання — 287 18 36, 287 18 51, юрыдычнага — 287 19 68, сакратарыята — 292 05 82, адказных за выпуск дадаткаў: «Чырвоная змена» — 292 44 12; «Мясцовае самакіраванне» — 292 21 03, уласных карэспандэнтаў: у Брэсце: 20 37 98, Віцебску: 43 23 74, Гродне: 43 25 29, Гомелі: 40 91 92, Баранавічах: 47 71 94, Магілёве: 32 74 31; бухгалтэрыі: 292 22 03.

http://www.zviazda.by;

e-mail: info@zvyazda.minsk.by

ПРЫЁМ РЭКЛАМЫ тэл./факс: 287 17 79, e-mail: reklama@zvyazda.minsk.by

Аўтары апублікаваных матэрыялаў нясуць адказнасць за падбор і дакладнасць фактаў. Іх меркаванні не заўсёды супадаюць з меркаваннем рэдакцыі. Рэдакцыя па сваім меркаванні адбірае і публікуе адрасаваныя ёй пісьмы. Передрук матэрыялаў, апублікаваных у «Звяздзе», толькі з дазволу рэдакцыі.

Матэрыялы, пазначаныя гэтым значком, носяць рэкламны характар. Адказнасць за змест рэкламы нясуць рэкламадаўцы.

Газета аддрукавана ў Рэспубліканскім унітарным прадпрыемстве «Выдавецтва «Беларускі Дом друку». ЛД № 02330/0494179 ад 03.04.2009. 220013, Мінск, пр. Незалежнасці, 79. Выходзіць 250 разоў на год.

Тыраж 33.380. Індэкс 63850. Зак. № 195. Нумар падпісаны ў 19.30.

М 1 2 3 4 5 6 7 8 9 10 11 12

П 1 2 3 4 5 6 7 8 9 10 11 12