WWW.ZVIAZDA.BY — на 12 гадзін раней

Родная газета на роднай мове

ЗВЯЗДА

БЕЛАРУСКАЯ ГАЗЕТА

11 ЛЮТАГА 2011 г. ПЯТНІЦА № 27 (26891)

Кошт 650 рублёў

ВЫДАЕЦЦА З 9 ЖНІЎНЯ 1917 г.

Прамая лінія

БЕЗ НЕЎРЫТАЎ, НЕЎРАЛГІЙ І РАДЫКУЛІТАЎ

Тэмай нашай чарговай «прамой лініі» стануць пытанні лячэння і прафілактыкі хвароб неўралагічнага профілю: радыкуліту, неўрытаў, неўралгій, сасудзістых захворванняў галаўнога мозга і г.д. Чытачам будзе адказваць **загадчык неўралагічнага аддзялення мінскай 10-й гарадской клінічнай бальніцы, кандыдат медыцынскіх навук Аляксандр Віктаравіч ІВАНОЎ.**

«Прамая лінія» адбудзецца **17 лютага, у чацвер з 17.00 да 18.00** па нумарах: **8 (017) 292 38 92 і 292 38 21. Папярэднія пытанні можна задаваць па нумарах: 8 (017) 287 18 29 і 287 18 36.**

У СУБОТУ, 12 ЛЮТАГА, у нашай краіне свята:

НАВАБРАНЦЫ ПРЫМАЮЦЬ ПРЫСЯГУ

У заўтрашнім нумары чытайце эксклюзіўнае **інтэрв'ю міністра абароны Рэспублікі Беларусь Юрыя ЖАДОБІНА** газеце «Звязда» **«Народнай арміі салдаты»**.

ПРАБЛЕМА НЯХВАТКІ ПЕДЫЯТРАЎ У БЛІЖЭЙШЫЯ ГАДЫ БУДЗЕ ВЫРАШАНА

Аб гэтым заявіў падчас online-канферэнцыі на сайце БЕЛТА міністр аховы здароўя Васіль Жарко.

Дэфіцыт педыятраў будзе ліквідаваны дзякуючы павелічэнню набору на педыятрычныя факультэты Беларускага і Гродзенскага дзяржаўных медыцынскіх універсітэтаў. Міністр нагадаў, што ва ўстановах аховы здароўя нядаўна ўведзена новая спецыяльнасць — памочнік урача (фельчар). Частку ўрачэбных функцый яны бяруць на сябе, знімаючы тым самым нагрузку з урача.

Васіль Жарко лічыць немэтазгодным даваць камерцыйным медцэнтрам права на выдачу бальнічных. Ён падкрэсліў, што ў дзяржустановах аховы здароўя наладжаны строгі кантроль за выдачай лісткоў непрацаздольнасці. Прычым не ў плане іх абмежавання, а ў плане правільнасці і аб'ектыўнасці іх выдачы. Дарэчы, дадаў міністр, калі недзяржаўным медыцынскім цэнтрам прапанавалі ўзяць на медабслугоўванне пэўную долю насельніцтва ў рамках бюджэтнага фінансавання на аднаго жыхара, то яны адмовіліся — ім гэта нявыгадна.

БІЗНЭС — ЗА СТВАРАЛЬНЫ КАНТРОЛЬ

Камітэт дзяржаўнага кантролю правёў першы «круглы стол» з бізнэс-суполкай краіны ў рамках выканання Дырэктывы №4

Такія сустрэчы стануць рэгулярнымі як у цэнтральным Камітэце, так і ў абласных. Іх мэта — адкрыты дыялог паміж дзяржкантролем і прадстаўнікамі бізнэсу для папярэджвання правапарушэнняў у эканамічнай сферы краіны, ліквідацыі прычын і ўмоў, якія такім правапарушэнням садзейнічаюць.

10 лютага ў рабоце «круглага стала» ўдзельнічалі ўсё кіраўніцтва галоўнага кантрольнага ведамства краіны, прадстаўнікі Вышэйшага Гаспадарчага Суда, Міністэрства па падатках і зборах, Міністэрства эканомікі, Дзяржаўнага камітэта па маёмасці. Бізнэс-суполку прадстаўлялі дырэктары шэрагу прадпрыемстваў і прадстаўнікі бізнэс-саюзаў, а таксама ўдзельнікі Працоўнай групы экспертаў па падрыхтоўцы плана мерапрыемстваў па рэалізацыі Дырэктывы №4 ад 31 снежня 2010 года. Размова доўжылася тры гадзіны замест запланаваных двух, была сапраўды адкрытай і канструктыўнай.

У самым пачатку сустрэчы старшыня Камітэта дзяржкантролю папярэдзіў, што ад прадстаўнікоў бізнэс-эліты хацелася б пачуць не толькі прапановы па стварэнні спрыяльных умоў для прадпрымальніцкай дзейнасці, хоць, гэта, магчыма, самае галоўнае, але чакаюцца і прапановы па пад'ёме аўтарытэта прадпрымальніцтва.Тым самым Аляксандр Якабсон закрануў за «жывое». Пытанне аўтарытэту, аказалася, вельмі хвалюе і саміх бізнэсоўцаў.

Так, ценявая эканоміка ў краіне існуе, і бізнэс-суполка не менш за дзяржаву зацікаўлена ў тым, каб увесь айчынны бізнэс быў легальны і празрысты. Таму так важна, пагаджаліся і чыноўнікі, і прадпрымальнікі, супрацоўнічаць, а не супрацьстаяць адно аднаму. Адну з галоўных прэтэнзій прадпрымальнікаў да кантралёраў можна рэзюмаваць як «настрой на парушэнне». Якраз гэты момант павінен быць хутка выкаранены, калі меркаваць па заявах Камітэта дзяржкантролю і новых формах яго работы.

— Дырэктыва №4 з'яўляецца праграмным дакументам, які накіраваны на стварэнне спрыяльных умоў для прадпрымальніцкай дзейнасці і павышэння канкурэнтаздольнасці беларускай эканомікі, — сказаў Аляксандр Якабсон. — На гэта накіравана і работа па ўдасканаленні кантрольнай дзейнасці, якая павінна насіць не столькі каральны, колькі прэвентыўны характар.

Пытанні праверак суб'ектаў прадпрымальніцкай дзейнасці рэгулююцца Указам кіраўніка дзяржавы №510. Гэты дакумент стаў першым заканадаўчым актам, які стварыў адзіныя прававыя ўмовы для правядзення планавых і пазапланавых праверак як кантралюючымі, так і нагляднымі органамі. Указ паказаў сваю эфектыўнасць: за два гады колькасць праверак фінансава-гаспадарчай дзейнасці скарацілася ўдвая. Аднак пры скарачэнні агульнай колькасці праверак, заўважыў старшыня Камітэта, колькасць наглядных праверак застаецца высокай, і сёння вядзецца работа па пераглядзе метадаў і форм работы наглядных органаў.

— Для таго, каб пабудаваць рэальную шматукладную эканоміку, трэба, каб людзі не баяліся займацца бізнэсам, — выказаў сваё меркаванне старшыня ГА «Беларускі саюз прадпрымальнікаў» Аляксандр КАЛІНІН. — На жаль, у нас стварыўся надта рэпрэсіўны ўхіл штрафнога заканадаўства. Страшныя не самі праверкі, а іх наступствы.

Прадстаўнікі бізнэсу падчас «круглага стала» казалі пра тое, што пакаранне не павінна прыводзіць да гібелі прадпрыемства, што кожны чалавек мае права на памылку, што перш чым караць, трэба растлумачыць, навучыць і папярэдзіць. Што настрой кантралёраў пры кожнай праверцы знайсці парушэнне прыводзіць да злоўжыванняў і абсурду.

Што тычыцца ценявой эканомікі і лжэпрадпрымальніцтва, то ўдзельнікі «круглага стала» пагадзіліся, што гэтай тэме трэба прысвяціць асобную размову, бо важна зразумець прычыны, якія выклікаюць негатыўныя з'явы ў эканоміцы, каб выкараніць іх.

Кантроль у бізнэсе неабходны, гэта элемент менеджменту, пагаджаліся прадпрымальнікі з арганізатарамі сустрэчы. Але кантроль павінен быць не татальны, а стваральны, накіраваны не на знішчэнне, а на выпраўленне і дапамогу.

Прадстаўнікі бізнэс-эліты віталі «круглы стол» пад эгідай Камітэта дзяржкантролю і прапаноўвалі пайсці далей — стварыць сумесны кансультатыўны орган, які акумуляваў бы праблемныя пытанні ў бізнэс-сферы і выпрацоўваў прапановы па іх вырашэнні для ўрада краіны.

Па выніках сустрэчы Аляксандр Якабсон даручыў Камітэту дзяржкантролю на працягу сутак унесці агучаныя падчас «круглага стала» канкрэтныя прапановы ў працоўныя групы па падрыхтоўцы плана мерапрыемстваў па рэалізацыі Дырэктывы і ўнясення змяненняў і дапаўненняў ва Указ № 510.

Вольга МЯДЗВЕДЗЕВА.

СТАЛІЧНЫЯ ПАСАЖЫРЫ

Фота Анатоля КЛЕШЧУКА.

АУКЦИОНЫ ПО ПРОДАЖЕ КОММЕРЧЕСКОЙ НЕДВИЖИМОСТИ

WWW.RLT.BY

ИЗВЕЩЕНИЕ О ПРОВЕДЕНИИ АУКЦИОНА

Государственное предприятие «Минский областной центр инвестиций и приватизации» (организатор аукциона) по поручению ЧПТУП «Несвиж коопзаготпром» (продавец) проводит повторный открытый аукцион по продаже объектов недвижимости, расположенных по адресу: **г. Несвиж, ул. Ленинская, 126**, в составе: здания свинарника, об. пл. 1028,7 кв.м; здания летнего лагеря для свиней, об. пл. 720,6 кв.м; здания летнего лагеря для свиней, об. пл. 254,8 кв.м.

Начальная цена с НДС (снижена на 50 %) – 222 359 400 бел. руб.

Площадь земельного участка 1,6667 га.

Задаток в размере 10 % от начальной цены перечисляется на р/с № 3012020200010 в Октябрьском отделении ОАО «БПС-Банк», МФО 153001357, УНП 690324015, Государственное предприятие «Минский областной центр инвестиций и приватизации».

Договор купли-продажи должен быть подписан в течение 10 дней после проведения аукциона. Оплата за объект производится в течение 30 (тридцати) дней со дня проведения аукциона, ***если иное не предусмотрено договором купли-продажи.***

Порядок проведения аукциона оговорен в условиях его проведения.

Первое извещение о проведении торгов опубликовано в газете «Звязда» от 15.10.2009.

Аукцион состоится **18.02.2011** в 12.00 по адресу: г. Минск, ул. Чкалова, 5, каб. 324. Заявления на участие и необходимые документы принимаются по **17.02.2011** до 17.00 по указанному адресу.

Тел.: (8017) 224 61 34, 500 47 12.

БЕЛАРУСЫ «КІНУЛІ» БОЛЬШ ЗА ТРЫЛЬЁН НА ЎКЛАДЫ

Трэць ад гэтай сумы насельніцтва размясціла ў банках у нацыянальнай валюце

Астатнія грошы, якія беларусы за месяц паклалі на дэпазіты, трэба меркаваць, былі выцягнуты з запасаў «пад падушкай», зробленых у замежнай валюце напярэдадні гэтага года, калі панаваў ажыятажны попыт на цвёрдаканверсоўную. Страсці і чуткі пра незайздросны лёс беларускага рубля суцішыліся, людзі супакоіліся, калі ўбачылі, што ніякіх непрыемнасцяў не здарылася, адсюль і істотнае павелічэнне зберажэнняў у банках. Каб зразумець, што студзень стаў сапраўды «ўраджайным» па аб'ёме прыцягнутых банкамі сродкаў насельніцтва, дастаткова згадаць, што за ўвесь мінулы год прырост дэпазітаў у рублях і замежнай валюце склаў 4,8 трыльёна рублёў у эквіваленце.

Нягледзячы на тое, што даходнасць укладаў, няхай і марудна, але змяншаецца, працэнтныя стаўкі па іх сёння падтрымліваюцца на дастаткова высокім узроўні, каб не толькі зберагчы пакладзеныя на іх сродкі ад інфляцыі, але і даць прыбытак. Банкі па-ранейшаму прапануюць дастаткова выгадныя ўмовы размяшчэння грошай, прычым як на рублёвыя, так і на дэпазіты ў замежнай валюце. Разам з тым, працэнтная палітыка, накіраваная на падтрыманне цікавасці ўкладчыкаў менавіта да зберажэння сваіх сродкаў у нацыянальнай валюце, застаецца нязменнай: узровень працэнтных ставак рублёвых укладаў больш прывабны ў параўнанні з дэпазітамі ў СКВ: калі па першых некаторыя банкі налічваюць да 18 працэнтаў гадавых, то па валютных «столь» — 8 працэнтаў. Улічваючы, што сёлета абменны курс нацыянальнай валюты будзе трымацца ў межах плюс/мінус 8 працэнтаў (а кіраўнік Нацбанка, наогул, спрагназаваў, што ваганні курсу ў той ці іншы бок складуць сёлета не больш за 5 працэнтаў), зразумела, якім зберажэнням трэба аддаць перавагу.

Між іншым, па апошніх звестках Нацыянальнага банка, на замежную валюту цяпер насельніцтва якраз не вельмі і «западае»: няма ўжо ранейшага істотнага перавышэння куплі цвёрдаканверсоўнай над продажам. Як паведаміў карэспандэнту нашай газеты намеснік начальніка Упраўлення інфармацыі галоўнага банка краіны Міхаіл Журавовіч, у параўнанні з папярэднімі месяцамі ў лютым на рынку наяўнай валюты сітуацыя кардынальна змянілася: за першы тыдзень беларусы прадалі на 14,3 мільёна долараў ЗША ў эквіваленце больш, чым купілі ў «абменніках» банкаў. Чысты продаж наяўнай валюты насельніцтвам штодня ў пачатку лютага складаў у сярэднім каля 2 мільёнаў долараў у эквіваленце. Згадаем, што ў студзені карціна была іншай: чысты попыт беларусаў на замежную валюту хоць і скараціўся ў параўнанні са снежнем 2010 года ў 11 разоў, але ўсё роўна фізічныя асобы купілі на 57 мільёнаў долараў больш, чым прадалі.

> **«Са 100 рублёў грашовых даходаў толькі каля 5 рублёў беларус кладзе ў банк».**

Што датычыцца ўкладаў насельніцтва ў беларускіх банках, то яны на пачатак лютага дасягнулі амаль 24 трыльёнаў рублёў. Дэпазіты ў нацыянальнай валюце за мінулы месяц узраслі на 332,4 мільярда рублёў, ці на 3,4 працэнта, а ў замежнай — на 206,7 мільёна долараў, ці на 4,7 працэнта. Такім чынам, на пачатак гэтага месяца ўклады грамадзян у нацыянальнай валюце складалі 10,1 трыльёна рублёў, у замежнай — амаль 4,6 мільярда долараў у эквіваленце.

Як адзначыў у гутарцы з нашым карэспандэнтам **эксперт газеты «Звязда», дэкан эканамічнага факультэта БДУ, прафесар Міхаіл КАВАЛЁЎ**, рэйтынгавае агенцтва ўніверсітэта падвяло вынікі працы банкаў за мінулы год. Паводле звестак агенцтва, у сегменце дэпазітаў першыя два месцы як заўсёды за ААТ «Беларусбанк», які трымае амаль 53 працэнты ўкладаў фізічных асоб, і ААТ «Белаграпрамбанк» — больш за 11 працэнтаў. На трэцяе месца выйшаў ААТ «БПС-Банк», які ўжо мае больш за 9 працэнтаў. Чацвёртым ідзе «Пріорбанк» ААТ з больш як 7 працэнтамі, пятым — ААТ «Белінвестбанк», якому насельніцтва даверыла амаль 7 працэнтаў ад усіх укладаў. У наступнай пяцёрцы — філіялы расійскіх банкаў, якія таксама актыўна прыцягваюць грошы насельніцтва, і кожны з якіх мае больш за 1 працэнт усіх укладаў фізічных асоб.

Дарэчы, у крэдытаванні фізічных асоб бясспрэчным лідарам з'яўляецца ААТ «ААБ «Беларусбанк», паколькі праз яго выдаецца льготныя крэдыты на будаўніцтва жылля, і банк сёння мае амаль 70 працэнтаў крэдытаў насельніцтву.

— Тое, што за студзень уклады насельніцтва ў беларускіх банках прырaслі больш як на 1 трыльён рублёў у эквіваленце, — гэта, безумоўна, добры вынік, — кажа Міхаіл Кавалёў. — Аднак па-ранейшаму на кожнага беларуса ў банках на дэпазітах ляжыць крыху больш за паўтарамесячную зарплату: была зарплата 100 долараў — і ў банках у разліку на кожнага жыхара прыпадала прыкладна 150 долараў, сёння сярэдняя зарплата стала 500 долараў — у банках ляжыць на кожнага беларуса прыблізна па 820 долараў. Насамрэч норма зберажэнняў павышаецца не так ужо і хутка: са 100 рублёў грашовых даходаў толькі каля 5 рублёў беларус кладзе ў банк. У той час як заходнееўрапейскія жыхары навучаны зберагаць больш, адкладваць на «чорны дзень», на адпачынак, на вучобу дзяцей, на будаўніцтва жылля. Мы пакуль па-ранейшаму (калі ўспомніць савецкае мінулае) не вельмі думаем пра будучае, магчыма і зберагаць больш. Наша ж моладзь аддае перавагу наогул жыць у доўг. У студзені ўпершыню крэдыты, выдадзеныя насельніцтву на 23 трыльёны рублёў, зраўняліся з дэпазітамі фізічных асоб. Гэта значыць, фактычна ўсе грошы, якія банкі ўзялі ў насельніцтва, яны ж і аддалі насельніцтву. А гэта гаворыць пра тое, што прыкладна пятая частка банкаўскіх актываў працуе толькі на насельніцтва. Банк бярэ грошы ў адной яго часткі і аддае другой, што не на карысць для рэальнага сектара эканомікі. Таму што на пазычаныя ў банках сродкі насельніцтва купляе, у асноўным, імпартныя, а не беларускія тавары. Таму важна, што нядаўна Саўмін пашырыў спіс айчынных тавараў, для набыцця якіх можна браць ільготныя крэдыты. Гэта вельмі важны напрамак у дзейнасці банкаў, і яго неабходна актыўна развіваць. Ва ўсім свеце радуюцца, калі расце спажывецкі попыт, але радуюцца таму, што насельніцтва купляе айчынныя тавары. Я лічу, што ў нас перад банкаўскай сістэмай стаяць дзве праблемы: першая, якую трэба вырашаць у стратэгіі развіцця банкаўскай сістэмы на пяцігодку, што распрацоўваецца, — рэзкае павелічэнне нормы зберажэнняў; другая — рэзкае павелічэнне крэдытавання пакупкі айчынных тавараў. Таму што калі банкі крэдытуюць пакупку 20 тысяч аўтамабіляў, як летась, для эканомікі Беларусі гэта стварае толькі праблемы з валютай, плацежным балансам і знешнім доўгам.

Ігар ШЧУЧЭНКА.

Ні дня без нафты

У наш век «энергазаклапочанасці» ўсе толькі і думаюць, што пра дыверсіфікацыю, альтэрнатыўныя крыніцы ды скарачэнне спажывання. Але пакуль супермагутную батарэйку не вынайшлі, а рэнтабельнасць узнаўляльных крыніц усё яшчэ выклікае сумненні, пры слове «нафта» ва ўсіх пачынае пачашчана біцца сэрца. І менавіта гэта сёння першым прыходзіць у галаву, калі гутарка ідзе пра супрацоўніцтва Беларусі з Іранам.

Першая фаза сумеснай здабычы — да 15 тыс. барэляў штодня — на радовішчы Джафэйр ужо распачата. І як паведаміў падчас сустрэчы з журналістамі **пасол Ірана ў Беларусі Сеед Абдал ХАСЕЙНІ**, «цяпер размова ідзе пра адкрыццё другой фазы: тады будзе здабывацца каля 30 тыс. барэляў у дзень». Радовішчам Джафэйр сумесная нафтаздабыча можа не абмяжоўвацца. Пры наяўнасці такога жадання з беларускага боку, Іран гатовы вылучыць дадатковыя радовішчы, акцэнтуе дыпламат. Сумесна здабытае «чорнае золата» рэалізоўваецца праз сетку гандлёвага дома пры нафтагазавай кампаніі Ірана. Што да пастаўкі іранскай нафты ў Беларусь, то цяпер якраз абмяркоўваецца магчымасць іх ажыццяўлення па своп-схеме. «Баш на баш», так бы мовіць.

— У нас няма абмежаванняў па продажы нафты беларускім сябрам, — запэўнівае кіраўнік дыпмісіі, — трэба толькі знайсці схему, якая была б найбольш рацыянальнай эканамічна.

Абмяркоўваюцца, у прыватнасці, варыянты своп-схем з Расіяй і Азербайджанам, расказаў спадар Хасейні.

Хапае ў Беларусі з Іранам і іншых пляцовак для супрацоўніцтва. Напрыклад — інвестыцыйны сектар. Іран ужо рэалізуе ў нашай краіне праекты на агульную суму амаль 1,5 млрд долараў. Многія з іх на слыху. Той жа гасцінічна-дзелавы комплекс «Магніт-Мінск» ля Нацыянальнай бібліятэкі. Ці буйны транспартна-лагістычны цэнтр «Прылессе» ў свабоднай эканамічнай зоне «Мінск». Іранскімі намаганнямі ў беларускай сталіцы з'явіцца яшчэ адзін 5-зоркавы атэль.

Пасол адзначае зацікаўленасць Ірана ў далейшым развіцці інвестыцыйных сувязяў з Беларуссю. Сёння на стадыі абмеркавання знаходзіцца яшчэ шэраг сумесных праектаў. У перспектыве — з'яўленне цэлага турыстычнага комплексу ў раёне Заслаўскага вадасховішча. Ёсць задумы адкрыць вытворчасць дроту і цэментавы завод на Гомельшчыне. Плануецца таксама павялічыць продаж іранскіх лекаў у Беларусі.

Актывізацыі супрацоўніцтва, зразумела, спрыяюць непасрэдныя кантакты. І паводле інфармацыі пасла, ёсць верагоднасць, што сёлета Беларусь і Іран абмяняюцца візітамі на найвышэйшым узроўні.

Зоя ВАРАНЦОВА.

ЕХАЛА ЛЯЧЫЦЦА...

У Івацэвіцкім раёне «хуткая дапамога» звалілася ў кювет па дарозе ў райцэнтр, калі везла пацыентку ў бальніцу. 72-гадовая жанчына з пасёлка Целяханы спадзявалася атрымаць палёгку ў сваіх хваробах, але... І цяпер, акрамя старых дыягназаў, стан хворай ускладніўся ўдарам грудной клеткі, пераломам рабрыны і, вядома ж, стрэсам. На дарозе вадзіцель Івацэвіцкай раённай бальніцы не справіўся з кіраваннем.

Яна СВЕТАВА.

РУЖЫ ДЛЯ МІКІЦІЧА

Нефармат

ПРА СІТУАЦЫЮ вакол французска-расійскай кампаніі «Данон-Юнімілк» на нашым рынку не выказаўся хіба толькі лянівы сродак масавай інфармацыі. Справа зараз на кантролі ў кіраўніка дзяржавы, таму ёсць падставы спадзявацца, што нашы вытворцы і перапрацоўшчыкі малака не будуць больш цярпець ад прыезджых інвестараў-гастралёраў. У многім гэта стала магчыма дзякуючы сталай і прынцыповай пазіцыі маленькага калектыву дагэтуль амаль нікому не вядомага Пружанскага малочнага камбіната. Гэта яны, працаўнікі, не маўчалі, не склалі рукі, не чакалі, пакуль прыйдзе з замежжа нейкі новы гаспадар і, мабыць, забяспечыць іх работай. Яны сталі біць ва ўсе званы, пісаць ва ўсе інстанцыі, збірацца на сходы — выказваць сваю пазіцыю. І іх пачулі.

Сёння калектыў пружанскага малакаперапрацоўчага прадпрыемства складаецца з 350 чалавек. А раней было 500, да прыходу ў 30-тысячныя Пружаны вышэйназванай замежнай кампаніі. І ў цэху, які набыў «Юнімілк», аказалася непатрэбным не толькі абсталяванне для глыбокай перапрацоўкі малака (яго разабралі і вывезлі на склад), сталі лішнімі многія людзі. Так, без працы засталіся некаторыя вадзіцелі, што збіралі малако па раёне. Ды што там вадзіцель ці лабарантка — на пэўным этапе лішнім аказаўся і дырэктар завода. А гэта ўжо зусім іншая гісторыя...

Уладзімір Мікалаевіч Мікіціч узначаліў прадпрыемства з дзясятак гадоў таму. Да гэтага камбінату вельмі не шанцавала. Засланцы з Брэста, якія часта мяняліся, давялі яго, як той казаў, ледзь не да ручкі. І вось былы кіраўнік паспяховага сельгаспрадпрыемства крок за крокам за дзве пяцігодкі вывеў ААТ «Пружанскі малочны камбінат» у лік перадавых прадпрыемстваў малочнай перапрацоўкі Брэсцкай вобласці. Да таго ж у раёне Уладзімір Мікіціч — чалавек адметны і аўтарытэтны. Я памятаю Уладзіміра Мікалаевіча дваццаць гадоў таму, калі ён працаваў старшынёй калгаса імя Свярдлова Пружанскага раёна. Тады ён выдзяляўся сваім сталым мысленнем, а яшчэ інтэлігентнасцю. У той час многія здзіўляліся, як Мікіціч паспяхова кіруе калгасам: матам не лаецца, голас амаль не павышае, а справы ідуць лепш, чым ва ўсіх суседзяў? Вось і тады, відаць, стаўку рабіў найбольш на эканамічныя рычагі кіравання. Як і пазней, на камбінаце. І так, што па выніках работы за 2009 год быў прызнаны лепшым кіраўніком малака- і мясаперапрацоўчага прадпрыемства канцэрна «Брэстмясамалпрам».

Толькі гэта не перашкодзіла назіральнаму савету ААТ «Пружанскі малочны камбінат» два тыдні таму, 25 студзеня, вызваліць дырэктара ад пасады, якую той займаў. Нідзе не гаварылася, але ўсе ведалі пра тое, што дырэктар стаў перашкодай на шляху продажу кантрольнага пакета акцый камбіната кампаніі «Юнімілк». Вось і знялі, як лот з аўкцыёна, без тлумачэння прычын. Сказалі, што закон дае савету такое права. Як аказалася, закон дае права і адмяніць сваё рашэнне. І пасля нарады ў Прэзідэнта назіральны савет сабраўся зноў. Як вызвалялі, у сабакі вочы пазычыўшы — так, трэба думаць, і назад вярталі.

У тэлефоннай размове з карэспандэнтам «Звязды» Уладзімір Мікіціч сказаў, што ўсе пытанні наконт далейшага супрацоўніцтва з замежнай кампаніяй адкрытыя. Пратакол даручэнняў Прэзідэнта вельмі грунтоўны, над ім зараз працуюць у розных інстанцыях, будуць весціся перамовы і кансультацыі, а камбінат пакуль працуе ў папярэднім рэжыме, работы хапае.

— А праўда, што вас сустракалі вялізным бярэмам ружаў?

— Вой, толькі не варта пра гэта пісаць, стыхійны ўсплёск людскіх эмоцый.

А вось тут дазвольце не пагадзіцца, Уладзімір Мікалаевіч. Гэта не стыхійная, а хутчэй заканамерная праява эмоцый. Прычым не горшых эмоцый. Людзі адчулі, што яны не проста нейкія «вінцікі» ў вялікім безасабовым механізме, а яны — калектыў, які мае права на сваё меркаванне і можа быць пачутым. Яны святкавалі перамогу справядлівасці і здаровага сэнсу. І за іх можна парадавацца. Засмучае другое.

Каб не дайшла ўся гэтая гісторыя да самага верху, невядома, чым скончылася б. А колькі яшчэ такіх дырэктараў, якіх звальняюць па нечай злой волі, па несупадзенні інтарэсаў, па нейкіх іншых прычынах, акрамя прамых інтарэсаў вытворчасці? А калектывы не валодаюць такой ступенню грамадзянскай сталасці, каб сказаць сваё важкае слова ў абарону. Не валодаюць, не ўмеюць... застаецца адно — вучыцца.

Святлана ЯСКЕВІЧ.

МІНЮСТ ПРАПАНОЎВАЕ КАНФІСКОЎВАЦЬ ПАСВЕДЧАННІ КІРОЎЦЫ Ў ДАЎЖНІКОЎ-«УХІЛІСТАЎ»

Аб гэтым плануемым новаўвядзенні (і не толькі) карэспандэнту «Звязды» паведамілі ў Міністэрстве юстыцыі Беларусі.

Мінюст прапаноўвае даўжнікоў, якія наўмысна ўхіляюцца ад рашэння агульных судоў, часова абмяжоўваць у некаторых правах.

— Не сакрэт, што не ўсе грамадзяне, якія маюць доўг, своечасова выконваюць судовыя рашэнні, — адзначыла **начальнік Галоўнага ўпраўлення нарматворчай дзейнасці ў сферы дзяржаўнага будаўніцтва Міністэрства юстыцыі Беларусі Ганна ШПАК**. — Асобныя з іх наўмысна хаваюць сваю маёмасць, даходы, не жадаюць працаваць, пры гэтым жывуць прыпяваючы і раз'язджаюць на шыкоўных машынах. Каб нейкім чынам паўплываць на такіх «ухілістаў», мы лічым мэтазгодным часова (да выканання даўжніком сваіх грашовых абавязацельстваў. — **Н. Д.**) абмяжоўваць іх права на паляванне, канфіскоўваць пасведчанні кіроўцы. Але гэта не значыць, што пасведчанне будуць забіраць у кожнага даўжніка. Не. Новаўвядзенне, як нам бачыцца, будзе прэвентыўнай мерай, якая прымусіць грамадзяніна задумацца і своечасова выканаць свае абавязацельства.

Зараз праект закона, які карэкціруе Грамадзянскі працэсуальны кодэкс, знаходзіцца на стадыі ўзгаднення. Што ж тычыцца ўвядзення крымінальнай адказнасці ў адносінах даўжнікоў -«ухілістаў», то разгляд гэтага пытання спынены.

— Справа ў тым, што падрыхтаваны законапраект не знайшоў падтрымкі ва ўсіх зацікаўленых ведамствах, — патлумачыла Ганна Шпак. — Але я не выключаю таго, што з часам мы вернемся да разгляду гэтага пытання.

Работа над распрацоўкай канцэпцыі ювенальнай юстыцыі не спынена

У шэрагу еўрапейскіх краін дзейнічаюць спецыяльныя суды для непаўналетніх.

— Ювенальныя суды, мяркуецца, у будучым з'явяцца ў Беларусі, — кажа Ганна Шпак. — Калі дакладна, сказаць складана, бо гэта працаёмкі працэс. Перш чым зацвердзіць канцэпцыю на заканадаўчым узроўні, трэба ўстанавіць сферу адказнасці кожнага зацікаўленага дзяржоргана. Мы зараз працягваем вывучаць міжнародны вопыт па гэтым пытанні. Вельмі важна, каб дзіця, якое аступілася ў сілу жыццёвых абставін альбо з-за канфліктаў з бацькамі, не згубілася на якой-небудзь стадыі судовага працэсу. І ў дачыненні да яго была прынята санкцыя, якая паспрыяе найбольш хуткаму і эфектыўнаму выпраўленню, перавыхаванню.

«Бясспрэчныя справы павінны разглядаць натарыусы»

Праект нарматыўна-прававога акта з такой прапановай зараз рыхтуецца ў Міністэрстве юстыцыі.

— Разгляд бясспрэчных спраў (напрыклад, па запазычанасці па аплаце за кватэру, па маёмасці, узятай напракат), якія сёння разглядаюцца ў парадку загаднай вытворчасці, плануецца ўскласці на натарыусаў, — паведаміла Ганна Шпак. — Гэтае новаўвядзенне дапаможа разгрузіць суды і тым самым аптымізаваць іх работу.

Калі ў Беларусі можна будзе плаціць падаткі, не выходзячы з дому?

Як паведаміў **начальнік Галоўнага ўпраўлення нарматворчай дзейнасці ў сферы эканомікі і экалогіі Міністэрства юстыцыі Сяргей ЗАДЗІРАН**, зараз разглядаецца пытанне аб увядзенні ў нашай краіне электроннай рэгістрацыі суб'ектаў прадпрымальніцкай дзейнасці.

— Спецыялізаванае падраздзяленне Мінюста ўжо пачало займацца падрыхтоўкай праекта адпаведнага нарматыўнага акта, — адзначыў Сяргей Задзіран. — Сфера паслуг расце, таму наспела неабходнасць зрабіць яе больш даступнай і зручнай для чалавека, зэканоміць яго час. І гэта тычыцца не толькі сферы дзяржрэгістрацыі. Гэта датычыцца і сферы падаткаабкладання, падачы дэкларацый.

Прыйдзе час, калі ў нашай краіне неабавязкова будзе адносіць паперы ў патрэбную інстанцыю. Той, у каго будзе камп'ютар і электронны подпіс, зможа гэта зрабіць, не выходзячы з дому.

Мінюст прапаноўвае ўдасканаліць заканадаўства ў галіне спорту

З 1 ліпеня мінулага года ў Мінюсце дзейнічае сектар заканадаўства аб моладзевай палітыцы і спорце. Спецыялісты ўжо распрацавалі шэраг прапаноў аб удасканаленні заканадаўства ў галіне прафесійнага спорту.

— Наша рэспубліка з'яўляецца актыўнай удзельніцай алімпійскага руху, спартыўных спаборніцтваў, — кажа Ганна Шпак, — таму заканадаўства ў гэтай сферы трэба развіваць. Што мы, прынамсі, і робім. У прыватнасці, зараз працуем над пытаннем прававога рэгулявання выкарыстання допінгу, адказнасці за схіленне да выкарыстання допінгу. Таксама разглядаецца пытанне аб далучэнні да Еўрапейскай канвенцыі аб папярэджанні гвалту і хуліганскіх паводзін гледачоў падчас спартыўных мерапрыемстваў.

Надзея ДРЫЛА.

АУКЦИОНЫ ПО ПРОДАЖЕ КОММЕРЧЕСКОЙ НЕДВИЖИМОСТИ

WWW.RLT.BY

ИЗВЕЩЕНИЕ О ПРОВЕДЕНИИ АУКЦИОНА

Государственное предприятие «Минский областной центр инвестиций и приватизации» (организатор аукциона) по поручению ОАО «Столбцовский райагросервис» (продавец) ПРОВОДИТ ОТКРЫТЫЙ АУКЦИОН ПО ПРОДАЖЕ КОМБАЙНА «КЛАСС» Доминатор 108» 2001 г.в.

Начальная цена с НДС – 138 448 800 бел. руб.

Задаток в сумме 10 000 000 бел. руб. перечисляется на р/с № 3012020200010 в Октябрьском отделении ОАО «БПС-Банк», МФО 153001357, УНП 690324015, Государственное предприятие «Минский областной центр инвестиций и приватизации».

Договор купли-продажи должен быть подписан в течение 5 дней после проведения аукциона. Оплата за объект производится в течение 30 (тридцати) банковских дней со дня проведения аукциона, ***если иное не предусмотрено договором купли-продажи.***

Порядок проведения аукциона оговорен в условиях его проведения.

Аукцион состоится **15.03.2011** в 12.00 по адресу: г. Минск, ул. Чкалова, 5, каб. 324. Заявления на участие и необходимые документы принимаются по **14.03.2011** до 17.00 по указанному адресу.

Тел.: (8017) 224 61 34, 500 47 12.

ISSN 1990 - 763X

Курсы замежных валют, устаноўленыя НБ РБ з 11.02.2011 г. (для б/н разлікаў)

▲ 1 долар ЗША	3 010,00	1 чэшская крона	169,20
▲ 1 еўра	4 110,76	1 польскі злоты	1 046,01
1 латвійскі лат	5 835,03	▼ 1 расійскі рубель	102,54
1 літоўскі літ	1 189,16	1 украінская грыўня	378,35

Курсы замежных валют для безнаяўных разлікаў Цэнтрабанк РФ

USD	29,3535
10 UAH	36,8878
1000 BYR	9,7520
EUR	40,1350

НОВЫЯ ТАРЫФЫ НА ЖЫЛЛЁВА-КАМУНАЛЬНЫЯ ПАСЛУГІ ЎСТАНОЎЛЕНЫ Ў БЕЛАРУСІ З 1 ЛЮТАГА

Змяненне тарыфаў прадугледжана пастановай Савета Міністраў № 138, паведамілі БЕЛТА ў прэс-службе ўрада.

«Плацяжы насельніцтва за жыллёва-камунальныя паслугі (у разліку на сям'ю з трох чалавек, якая пражывае ў двухпакаёвай кватэры агульнай плошчай 48 кв. м, пры нарматыўным спажыванні жыллёва-камунальных паслуг) павялічаны ў сярэднім на $5», — растлумачылі ў Міністэрстве эканомікі.

Так, тарыф на паслугі па тэхнічным абслугоўванні жылых дамоў устаноўлены ў памеры Br309 рублёў за месяц за 1 кв. м агульнай плошчы жылога памяшкання, што на 4,4 працэнта перавышае памер дзейнага тарыфу. Цэны і тарыфы на цеплавую энергію для ацяплення і гарачага водазабеспячэння застаюцца на ранейшым узроўні — Br43 458,3 за 1 Гкал. Тарыф на халоднае водазабеспячэнне павялічыўся на 21,2 працэнта і склаў Br467,5 за 1 куб. м. Тарыф на каналізацыю па-ранейшаму застаецца ў памеры Br242 за 1 куб. м.

Не змяніўся тарыф на вываз і абясшкоджванне цвёрдых бытавых адходаў, які складае Br4764 за 1 куб. м, а таксама на карыстанне ліфтамі — Br1421 з аднаго жыхара ў месяц.

Тарыфы на электрычную энергію для насельніцтва з 1 лютага ўстаноўлены ў памеры Br193,8 за 1 кВт. гадз. Дакументам вызначаны таксама тарыфы на электраэнергію для насельніцтва, дыферэнцыяваныя па часавых перыядах. Так, пры ажыццяўленні дыферэнцыяванага ўліку электраэнергіі ў перыяд мінімальных нагрузак (з 22.00 да 17.00) складае Br135,7, максімальных (з 17.00 да 22.00) — Br387,6 за 1 кВт. гадз. Тарыфы на электраэнергію ў жылых дамах (кватэрах), абсталяваных электрапліткамі, складуць Br164,6 за 1 кВт.гадз. (Br115,2 — у перыяд мінімальных і Br329,2 — у перыяд максімальных нагрузак).

Кошт электраэнергіі для патрэб ацяплення і гарачага водазабеспячэння з далучанай магутнасцю абсталявання больш за 5 кВт у перыяд мінімальных нагрузак (з 23.00 да 6.00) устаноўлена на ўзроўні Br193,8, у астатні час сутак — Br581,4.

Дакументам таксама зацверджаны цэны для насельніцтва на прыродны і звадкаваны газ. Так, цэны на прыродны газ, які выкарыстоўваецца ў жылых дамах і кватэрах, а таксама ў садовых доміках (дачах) членаў садоўніцкіх таварыстваў, устаноўлены ў памеры Br307,7 за 1 куб. м у ацяпляльны перыяд і Br848,7 за 1 куб. м у летні перыяд (для жылых памяшканняў, у якіх устаноўлены прыборы індывідуальнага ўліку расходу газу, а таксама пры наяўнасці індывідуальных ацяпляльных прыбораў і (або) газавых водападагравальнікаў (газавых ацяпляльных прыбораў для нагрэву вады).

Кошт 1 куб. м прыроднага газу, што выкарыстоўваецца для ацяплення нежылых памяшканняў (акрамя памяшканняў, якія знаходзяцца ў жылых дамах), складзе Br946,2.

Кошт 1 куб. м звадкаванага газу, што выкарыстоўваецца ў жылых дамах, а таксама, у ацяпляльны перыяд складзе Br7 240,8 (пры наяўнасці індывідуальных газавых ацяпляльных прыбораў і (або) газавых водападагравальнікаў (газавых ацяпляльных прыбораў для нагрэву вады)), у летні перыяд — Br2 265.

Тарыфы на халоднае водазабеспячэнне і каналізацыю з 1 лютага ўстаноўлены ў памеры Br1440,9 і Br1105 за 1 куб. м за аб'ёмы, спажытыя грамадзянамі, якія пражываюць у прыналежных ім на праве ўласнасці індывідуальных жылых дамах (катэджах), звыш норм, зацверджаных мясцовымі выканаўчымі і распарадчымі органамі.

У адпаведнасці з пастановай, наймальнікі, уласнікі жылых памяшканняў, члены арганізацый грамадзян-забудоўшчыкаў, жылыя дамы якіх аснашчаны шматтарыфнымі электроннымі прыборамі ўліку электрычнай энергіі або аўтаматызаванымі сістэмамі кантролю і ўліку электраэнергіі, праводзяць аплату спажытай электраэнергіі на выбар — зыходзячы з дыферэнцыяваных па часавых перыядах тарыфаў або адзінага тарыфу.

Для разлікаў за электрычную энергію па дыферэнцыяваных тарыфах у выхадныя і святочныя дні прымяняюцца тарыфы, устаноўленыя на перыяд мінімальных нагрузак.

Пастанова № 138 прынята ў адпаведнасці з падпунктам 1.9 пункта 1 указа № 604 «Аб мерах па павышэнні эфектыўнасці работы жыллёва-камунальнай гаспадаркі» і ўступіла ў сілу з 1 лютага 2011 года.

Абзац

9 лютага пры правядзенні планавых заняткаў на адным з палігонаў Узброеных сіл Беларусі адбыўся няшчасны выпадак. Падчас стральбы з аўтаматычнага гранатамёта АГС-17, пасля вылету са ствала прыблізна за 30 метраў ад рубяжа адкрыцця агню, адбыўся самаадвольны разрыў гранатнага патрона. У выніку паверхневыя траўмы лёгкай ступені, якія не пацягнулі расстройства здароўя, атрымалі трое ваеннаслужачых. Пацярпелым аператыўна аказана медыцынская дапамога. Цяпер іх жыццю і здароўю нічога не пагражае. Адзін з ваеннаслужачых ужо знаходзіцца ў падраздзяленні, астатнія ў найбліжэйшы час пачнуць выконваць службовыя абавязкі. Прычыны і абставіны здарэння высвятляюцца камісіяй Міністэрства абароны і Беларускай ваеннай пракуратурай.

Некалькі крымінальных спраў па факце гібелі людзей на фоне п'янства распачаты пракуратурай Чыгуначнага раёна Гомеля. Па адной з іх вынесены прыгавор: 36-гадовы гамяльчанін пакараны 10 гадамі пазбаўлення волі за нанясенне цяжкіх цялесных пашкоджанняў, якія мелі вынікам смерць. Прыгавор уступіў у законную сілу. Мужчына жыў разам з сяброўкай у яе кватэры. Абодва злоўжывалі спіртным. У адзін з вечароў сужыцелі пілі пладова-ягаднае віно, і мужчыну падалося, што сяброўка наліла яму ў шклянку менш, чым сабе. Ён выхапіў нож і ўдарыў лязом у калена сужыцельцы, трапіўшы ў артэрыю. Неўзабаве сужыцелі памірыліся, дапілі віно і ляглі спаць. Раніцай мужчына ўбачыў, што сяброўка мёртвая — яна памерла ад страты крыві. Мяркуецца, што шматгадовым зняволеннем будзе пакараны і гамяльчанін, які збіў да смерці сваю маці. Атрымаўшы пенсію, гамяльчанка дзесяць дзён запар піла разам з сынам. Яны паспелі выпіць каля 50 бутэлек віна. Увесь гэты час сын жорстка збіваў маці. У выніку яна памерла ад цяжкіх цялесных пашкоджанняў.

Кіроўца загінуў пры сутыкненні аўтамабіля з цягніком у Віцебскай вобласці. Інцыдэнт адбыўся на 67-м км перагону Варапаева-Паставы. Кіруючы аўтамабілем «Фальксваген-Пасат» (без пасажыраў), 27-гадовы мужчына выехаў на забаронны сігнал святлафора пры спраўнай сігналізацыі. Машына сутыкнулася з дызель-цягніком. Аўтамабіль атрымаў пашкоджанні, кіроўца быў дастаўлены ў бальніцу, дзе памёр, не прыходзячы ў свядомасць.

Поўны абзац

Незвычайны паркан з бюстгальтараў знаходзіцца ў Новай Зеландыі непадалёк ад горада Ванака. У 1999 годзе да агароджы ўздоўж дарогі былі прымацаваны 4 жаночыя станікі. Прычына іх з'яўлення на паркане і дакладная дата невядомыя, аднак навіна распаўсюдзілася сярод мясцовага насельніцтва вельмі хутка, і колькасць бюстгальтараў пачала прыбаўляцца. Так нічым не адметны паркан стаў турыстычным аб'ктам. Аматары пакінуць тут свой прадмет адзення сталі прыбываць асабіста або прысылаць яго па пошце. У 2006 годзе лік бюстгальтараў на паркане быў ужо каля 800 штук. Праз пару гадоў іх было ўжо 1500, і мясцовыя ўлады далі ўказанне прадметы з паркана выдаліць. Барацьба за гэты ўнікальны паркан працягваецца. Узнікла ідэя стварыць самы доўгі ў свеце ланцужок са станікаў. Цяпер іх — 100 000.

Паводле паведамленняў карэспандэнтаў «Звязды» і інфармагенцтваў.

А я думаю так...

КОЛЬКІ Б ВЫ ХАЦЕЛІ ЗАРАБЛЯЦЬ?

«Усіх грошай не заробіш», — не раз даводзілася чуць ад навучаных гадамі бабуль і дзядуляў. «Чым больш — тым лепш,» — парыруе моладзь. Колькі ж трэба зарабляць, каб хапала? На пытанне адказваюць беларусы розных прафесій.

Сцяпан ГОВІН, журналіст, выкладчык Інстытута журналістыкі БДУ:

— Калі ўлічваць, што, акрамя пенсіі, і я, і мая жонка, яшчэ працуем, то на жыццё хапае. Нашы зарплаты не вельмі высокія. Калі б давялося жыць толькі на зарплату, было б цяжэй.

Васіліна КАЛУГІНА, прадстаўніца Беларусі на конкурсе «Місіс Сусвет-2010»:

— Колькі чалавеку ні дай, яму ўсё адно будзе мала. І колькі б мы ні зарабілі, усё адно будзе хацецца яшчэ, бо патрэба на розныя выдаткі ўзрастае разам з ростам заробку. Я для поўнага шчасця хацела б зарабляць $ 5 тысяч. Але, мяркую, ад гэтага лепш бы не было, бо жыццё вымяраецца ў якасці пражытых дзён, а не ў колькасці заробленых грошай.

Вячаслаў Антонавіч, пенсіянер, лазеншчык грамадскай лазні № 1 г. Мінска:

— Чым больш — тым лепш. У нас цяпер як? У лазеншчыкі звычайна пенсіянеры ідуць. На пенсію хіба пражывеш? Вось лішняя капейчына і не пашкодзіць. Увогуле хацеў бы атрымліваць столькі, колькі і казалі: сярэдні заробак у $500.

Улада, спявачка:

— Я хачу зарабляць такую колькасць грошай, каб дазволіць сабе адпачываць і каб заўсёды было што паесці. І вядома, каб было ў што прыбрацца. Для артыста вельмі важны знешні выгляд. Зараз я актыўна гастралюю, як спявачка, таксама час ад часу выступаю вядучай на розных святах, а таксама працую салісткай Белдзяржфілармоніі. Я ўпэўнена ў тым, што для таго, каб шмат зарабляць, трэба шмат працаваць. Не сядзець і чакаць, толькі спадзеючыся на мары, а прыкласці вялікія намаганні. А калі пасля сваёй працы ты атрымліваеш грашовае ўзнагароджванне — гэта становіцца таксама і задавальненнем маральным, што вялікі плюс. Увогуле, я заўсёды марыла, каб хобі перарасло ў працу. Тады гэта будзе прыносіць задавальненне штодзень. У мяне так і адбываецца, чаго таксама жадаю ўсім.

Павел КУРШУК, таксіст:

— Галоўнае, каб хапала на жыццё. Камусьці і 800 тысяч хопіць, а каму і не. Мой заробак вагаецца ў залежнасці ад колькасці заказаў. За месяц у сярэднім атрымліваецца 600 тысяч беларускіх рублёў. Было б, магчыма, больш, але побач з намі даволі актыўна працуюць і т.зв. «чорныя таксі» — нелегальна. Яны з'яўляюцца звычайна на вакзалах і ля дыскатэк пасля 18:00-19:00. Праехаўшы ў такім таксі і заплаціўшы суму, удвая большую, людзі пасля ўвогуле ўсе таксі бокам абыходзяць, бо думаюць, нібыта паўсюль такія кошты. Што да мяне, то я быў бы цалкам задаволены зарплатай у 2-3 млн беларускіх рублёў.

Вольга КУШМЕРКА, акушэрка раддому г. Баранавічы:

— Наша зарплата вагаецца ў раёне аднаго мільёна рублёў. Звычайна 980 тысяч — наш стандартны заробак. Але, па-мойму, гэта не тая сума, якая кампенсуе нашу працу. Часам, калі працуеш у начную змену, і дзяжурных акушэрак толькі дзве, даводзіцца няпроста, асабліва калі дапамога патрэбная адразу 20 жанчынам. Колькі хацела б зарабляць? Думаю, што двух мільёнаў было б дастаткова.

Падрыхтаваў Ілья ЛАПАТО.

Филиал «Центр «Белтехинвентаризация»

- Оценка оборудования и транспортных средств
- Оценка недвижимости и сетей всех форм собственности
- Независимая строительная экспертиза

ИЗВЕЩАЕТ О ПРОВЕДЕНИИ АУКЦИОНА ПО ПРОДАЖЕ ОБОРУДОВАНИЯ ОАО «САНТЭП»

№ лота	Наименование объекта	Адрес объекта продажи	Начальная цена продажи, бел. руб.	Сумма задатка, бел. руб.
1	**Трансформаторная подстанция 2КТП 1000/10/0,4**	г. Гомель, ул. Барыкина, 132	30 239 000	1 511 950
Срок подачи заявления	**До 17.00 24 февраля 2011 г.** по адресу: г. Гомель, ул. Красноармейская, 34/а			
Дата, время, место проведения аукциона	**25 февраля 2011 г. в 11.00** по адресу: г. Гомель, ул. Красноармейская, 34/а, Гомельское областное управление Филиал РУП «Жилкоммунтехника» «Центр «Белтехинвентаризация»			
Номер р/с для перечисления залога	Р/с 3012029970016 в филиале ОАО «БПС-БАНК» по г. Минску, код 334, УНП 102353509			
Условие пользования	Объекты продаются в собственность			
Условия продажи	Цены указаны с НДС. Шаг аукционных торгов – 10 %. Вознаграждение – 5 % от цены продажи лота.			

К участию в аукционе допускаются юридические и физические лица, предоставившие организатору аукциона следующие документы: заявление на участие в аукционе; заявление об ознакомлении с документами, продаваемым имуществом; соглашение о правах и обязанностях сторон в процессе подготовки и проведения аукциона; заверенные копии учредительных документов (для юридических лиц) и свидетельства о регистрации (для юридических лиц и индивидуальных предпринимателей); заверенную банком копию платежного поручения о внесении задатка, а также иные документы в соответствии с порядком проведения аукциона. Процедура проведения торгов установлена порядком проведения аукциона.

Дополнительная информация по тел.: (0232) 77 37 27, 77 52 87 (факс).

У БЕЛАРУСІ ЦЭНЫ НА ЦУКАР З 12 ЛЮТАГА ПАВЫШАЮЦЦА Ў СЯРЭДНІМ НА 10 ПРАЦЭНТАЎ

Такое рашэнне змяшчаецца ў пастанове Мінэканомікі №14, апублікаванай на Нацыянальным прававым інтэрнэт-партале.

Згодна з пастановай Міністэрства эканомікі, з 12 лютага гэтага года павышаюцца ў сярэднім на 10 працэнтаў фіксаваныя рознічныя цэны на цукар-пясок для рэалізацыі насельніцтву і мінімальная адпускная цана для рэалізацыі на прамысловую перапрацоўку.

Так, рознічная цана на цукар-пясок вагавы складзе Br3,29 тыс. за кг, на расфасаваны ў поліэтыленавыя ці папяровыя пакеты па 1 кг — Br3,6 тыс.

Цяперашняе павышэнне рознічных цэн на цукар ужо другое ў 2011 годзе. Першае павышэнне цэн на цукар праводзілася 26 студзеня і таксама на 10 працэнтаў. З 26 студзеня рознічная цана на цукар-пясок вагавы складала Br2990 за кг, на расфасаваны ў поліэтыленавыя ці папяровыя пакеты па 1 кг — Br3280. Пастанова была прынята па прапанове канцэрна «Белдзяржхарчпрам» і Міністэрства гандлю ў мэтах кампенсацыі павышэння кошту вытворчасці цукру-пяску і з улікам больш высокіх рознічных цэн на цукар, якія складваюцца ў суседніх дзяржавах. На падставе гэтага рашэння ўнесены адпаведныя змяненні ў пастанову Мінэканомікі ад 30 верасня 2009 года № 157.

ДЗЕ СЯДЗЕЦЬ БОЛЬШ ПРЫЕМНА?

Пра гэта ўрэшце даведаецца грамадзянін, які экстрадыраваны ў Беларусь з Германіі. Мужчына абвінавачваецца ў кантрабандзе какаіну.

Як паведамілі ў прэс-групе абласнога ўпраўлення КДБ па Гомельскай вобласці, следчым аддзелам арганізацыі адноўлена расследаванне крымінальнай справы ў дачыненні да М.Т. У сувязі з яго вышукам справа была прыпынена. Яшчэ ў лістападзе 2004 года ў адной з гасцініц Гомеля пры збыце 500 грамаў какаіну былі затрыманы з доказамі злачынства трое гамяльчан. Суд прызнаў іх вінаватымі ў дапамозе ў перамяшчэнні кантрабандным шляхам праз мытную мяжу Рэспублікі Беларусь наркатычных сродкаў. Яны атрымалі розныя тэрміны пазбаўлення волі — ад 9 да 11 гадоў. А вось пастаўшчыка нелегальнага зелля, сваяка двух з затрыманых, які пражываў на той момант у Галандыі, знайшлі ў 2006 годзе на тэрыторыі Федэратыўнай Рэспублікі Германія пры садзейнічанні Інтэрпала. Ён быў асуджаны і адбываў пакаранне ў турме. Пасля адбыцця часткі пакарання, урад ФРГ даў згоду на выдачу М.Т. праваахоўным органам Рэспублікі Беларусь. Цяпер грамадзянін дастаўлены ў следчы ізалятар Гомеля.

Ірына АСТАШКЕВІЧ.

Утерянный представительством Белгосстраха по Ленинскому району **бланк страхового полиса** по добровольному страхованию от несчастных случаев и болезней на время поездки за границу **формы 2РН, 2РП серии БЛ № 0078372 считать недействительным**. *УНП 101883943*

У суд **Рагачоўскага р-на Гомельскай вобл.** паступіла заява аб прызнанні адсутным без вестак **Таргонскага Аляксандра Цімафеевіча**, 29 снежня 1957 года нараджэння, ураджэнца г. Добруш Гомельскай вобл., апошняе месца жыхарства: Гомельская вобл., г. Добруш, вул. Бухонка, д. 12, апошняе вядомае месца знаходжання: Гомельскі р-н, в. Зяброўка, вул. Гагарына, д. 26.

Просім грамадзян і юрыдычных асоб, якія маюць звесткі пра Таргонскага Аляксандра Цімафеевіча, паведаміць суду Рагачоўскага р-на на працягу двух месяцаў з моманту публікацыі.

Погляд

ЭКАНОМІМ НА КАЗЕ?

З пасёлка Юбілейны, што ў Бабруйскім раёне, патэлефанавала Людміла Маркава і паведала аб праблеме, звязанай з атрыманнем крэдыту для вядзення прысядзібнай гаспадаркі.

Магілёўшчына — не мая «парафія», але калі чуеш, што чалавек чытае твае артыкулы, то гэта кранае...

Сёння, калі вясковец мае падсобную гаспадарку, то можна звярнуцца ў «Белаграпрамбанк» з заявай на атрыманне крэдыту. Наша чытачка зрабіла гэта, але ў яе ўзнікла праблема.

— Людміла Васільеўна, хацелася б пачуць, чым вы займаецеся і што ўяўляе сабой ваша гаспадарка?

— Хачу пачаць з таго, што «Звязду» выпісваў мой дзед, бацька і я працягваю сямейную традыцыю. Таму куды мне яшчэ звяртацца, як не ў «Звязду»? Я ўжо на пенсіі, а муж працуе ў саўгасе. Раней мы прадавалі дзяржаве 70 літраў малака ў дзень, але ў мінулым годзе здалі 3 каровы на мясакамбінат, бо захварэлі яны на мастыт. А яшчэ бык, 3 свінні, 70 бройлераў, 15 курэй... тры тоны бульбы накапалі, 600 кг буракоў...

— Вы захацелі ўзяць крэдыт для...

— Хачу купіць 7-8 галоў коз, бо іх малако сёння вельмі дарагое — лячэбнае. То чаму б не выкарыстаць момант? А цана пародзістай казы — пад мільён.

— І як сітуацыя складваецца з атрыманнем крэдыту?

— На пачатку я патэлефанавала па нумары 136 — гэта аддзел даведак рэспубліканскага банка, а затым звярнулася ў Бабруйскі філіял «Белаграпрамбанка», але там мне адмовілі ў крэдыце, бо ў мяне няма зямлі.

— Людміла Васільеўна, мяне таксама здзіўляе, як вам удаецца без зямлі трымаць столькі жывёлы? Недзе ж корм браць трэба.

— А ўсё дзякуючы дырэктару УКСП «Саўгас «Кісялевічы» Рыгору Арцёмаву — ён дапамагае людзям кармамі для падсобнай гаспадаркі. Вось атрымалі 800 кг камбікармоў, сена дае цюкаванае, сілас можна выпісаць. І зямлі саўгас нам выдзеліў, і грэчку для сябе можна нядорага купіць...

— Як я зразумеў, вы зямлю маеце.

— А трэба, каб зямля была прысядзібная, зарэгістраваная ў сельсавеце. Я звярталася ў сельсавет, а мне прапанавалі за два кіламетры ад дома. Нешта саджаць там — пустая справа, бо з горада прыедуць і выкапаюць. Не будзеш жа там пільнаваць дзень і ноч.

Я патэлефанаваў у Слабадкоўскі сельсавет і пачуў:

— Маркава ў нас пражывае, і зямлю яна прасіла. Але побач з пасёлкам Юбілейным у сельсавета зямлі няма. А сёння няма магчымасці і далёка даць, бо ўчастак павінен быць пры доме.

Але працягнем размову з Людмілай Васільеўнай.

— Я тэлефанавала і ў Міністэрства сельскай гаспадаркі. Там мне давалі тэлефоны розных кабінетаў, але я нічога не дабілася.

— Няўжо безвыходнае становішча?

— Звярнулася ў Магілёўскае абласное ўпраўленне «Белаграпрамбанка», і супрацоўніца з кабінета № 109 Юлія Мікалаеўна, не ведаю яе прозвішча, патэлефанавала мне дамоў і сказала, што крэдыт можна будзе ўзяць. Пачакаем. Не ведаю, бо праблема яшчэ можа ўзнікнуць і ў плане таго, што грошы банк можа пералічыць толькі юрыдычнай асобе, а коз трымаюць людзі...

— Скажыце, такіх, як вы, многа ў пасёлку? Я маю на ўвазе тых, хто трымае кароў, здае малако...

— Можа, чалавек дзевяць. Вунь Ніна Бычкова стараецца... Ёсць сем'і з дзецьмі, а жывёлу трымаюць, і дзеці дапамагаюць. Хоць іншы скажа: «А навошта табе гэтыя турботы?». Але ж без гэтых турбот няма жыцця.

Каб глыбей унікнуць у праблему, я сустрэўся ў Баранавічах з **намеснікам кіраўніка аддзялення «Белаграпрамбанка» Аленай ШЫМАНСКАЙ** і папрасіў растлумачыць сітуацыю з атрыманнем крэдыту для вядзення падсобнай гаспадаркі.

— Алена Сцяпанаўна, каму банк адмаўляе ў крэдыце?

— Банк не выдае крэдыт, калі ў грамадзяніна няма зямельнага ўчастка, калі ён не можа прад'явіць даведку з сельсавета, што ў яго ёсць жывёла, птушка, а таксама пэўная колькасць сельскагаспадарчай прадукцыі, вырашчанай за папярэдні год на прысядзібным участку.

— У мяне пад Баранавічамі ёсць хата і 20 сотак зямлі. Я магу ўзяць крэдыт?

— Калі вам зямля дадзена для вядзення асабістай падсобнай гаспадаркі і калі вы пражываеце там. А бывае, што чалавеку далі ўчастак пад будоўлю, а ён хоча атрымаць крэдыт ці сам жыве ў Лунінцы, а ўчастак мае пад Баранавічамі.

— Зразумеў, што крэдыт не для мяне, а якія існуюць мінімальны і максімальны памеры крэдыту?

— Ад 500 тысяч да 60 млн рублёў і тэрмінам на 7 гадоў, калі чалавек вырашыў набыць сельскагаспадарчую тэхніку айчыннай вытворчасці.

Цяпер мы можам паразважаць.

Тое, што чалавек для сваёй прысядзібнай гаспадаркі можа атрымаць крэдыт, — гэта крок наперад, хоць і прыпозвены. Не так і многа ў нашых вёсках засталося гаспадароў.

А кепска тое, што на шляху да крэдыту выстаўлены рагаткі. Напрыклад, на крэдыт чалавек не можа купіць тэхніку, якая ўжо выкарыстоўвалася. Скажыце, а навошта на прысядзібных сотках новы трактар ці нейкі сур'ёзны сельгасагрэгат з крамы? А калі гаспадар вырашыў на крэдыт набыць цялушку ці казу ў чалавека са сваёй вёскі, то чаму ён не мае права на гэта? Чаму ён павінен шукаць нейкі сельгаскааператыў, каб набыць там жывёлу?

Вырашылі даць людзям з падсобнымі гаспадаркамі льготныя крэдыты, то дайце. А інакш атрымліваецца як у былога прэзідэнта Польшчы. Паехаў аднойчы Лех Валенса на Захад па крэдыты, і нешта там у яго не склалася з адным прэм'ер-міністрам. Пачаў Валенса перад тэлекамерамі абурацца: «Калі ты даеш, то дай, а то як паненка — то яна дае, то не дае...»

Здавалася б, усё зроблена, каб гэтыя крэдыты працавалі ў інтарэсах дзяржавы. Людзі будуць купляць будматэрыялы, тэхніку айчыннай вытворчасці, жывёлу набываць у сельгаскааператывах, і грошы вяртаюцца дзяржаве. Памятаючы пра дзяржаву, мы забылі пра людзей, якія і складаюць гэтую дзяржаву.

У адным выпадку эканомім на казе, а ў другім — губляем трыльёны і не бядуем.

Калі б я пазычаў знаёмаму, напрыклад, 3 мільёны рублёў на тры гады, то абавязкова прывязаў бы гэтую суму да курса долара на цяперашні момант, каб вярнуць назад паўнавартасную суму.

А дзяржава дае людзям на будаўніцтва крэдыты на 20-40 гадоў пад мізэрныя працэнты і губляе на гэтым вялікія грошы. Калі я пра гэта сказаў супрацоўніку аднаго банка, то пачуў: «А хіба для людзей гэта кепска?» Добра для асобнага чалавека, які ўзяў крэдыт, а для фінансавай сістэмы, эканомікі краіны і грамадства ў цэлым?

А можа, я ў чымсьці памыляюся?

Сымон СВІСТУНОВІЧ.

Извещение о проведении открытых аукционов по продаже права заключения договоров аренды земельных участков
Организатор аукциона: Коммунальное консалтинговое унитарное предприятие «Витебский областной центр маркетинга», 210015, г. Витебск, пр. Черняховского, 9

№ лота	Кадастровый номер, площадь и адрес земельного участка, предлагаемого в аренду	Функциональное назначение земельного участка, срок аренды	Характеристика расположенных на земельном участке инженерных коммуникаций и сооружений. Ограничения использования земель	Начальная цена права заключения договора аренды (бел. руб.)	Размер задатка и реквизиты для его внесения
1	Земельный участок с кадастровым номером 240155400001000375 площадью 0,0045 га, расположенный по адресу: Витебская область, г. Витебск, г.п. Руба, ул. Центральная возле дома № 1.	Под строительство объекта «Павильон с торговым залом в городском поселке Руба, по улице Центральной возле дома №1». Срок аренды 3 года.	Ограничения в использовании: водоохранная зона реки Западная Двина и санитарно-защитные полосы водовода.	78 943	7 890 бел. руб. на р/с 3642302000015 в филиале 201 ОАО «АСБ Беларусбанк», код банка 259, УНП 300200386, адрес банка: г. Витебск, ул. Гоголя, 8, получатель платежа: Витебский городской исполнительный комитет
2	Земельный участок с кадастровым номером 240100000001009726 площадью 0,0010 га, расположенный по адресу: Витебская область, г. Витебск, ул. Ленина в районе амфитеатра в г. Витебске.	Под строительство объекта «Обменный пункт валют по улице Ленина в районе амфитеатра в г. Витебске» Срок аренды 3 месяца.	Ограничений в использовании нет.	30 819	3 080 бел. руб. на р/с 3642302000015 в филиале 201 ОАО «АСБ Беларусбанк», код банка 259, УНП 300200386, адрес банка: г. Витебск, ул. Гоголя, 8, получатель платежа: Витебский городской исполнительный комитет
Дата, время и место проведения аукциона: 14.03.2011 в 15.00. Место проведения аукциона: г. Витебск, пр-т Черняховского, д. 9, ККУП «Витебский областной центр маркетинга». Окончательный срок подачи документов: 04.03.2011 г. до 17.30.					

Заявления на участие в аукционах со всеми необходимыми документами принимаются в рабочие дни с 8.30 до 17.30 по адресу: г. Витебск, пр. Черняховского, д. 9, ККУП «Витебский областной центр маркетинга». Условия инженерного развития инфраструктуры застраиваемой территории отсутствуют.

Победитель аукциона (претендент на покупку) обязан:

- возместить затраты на организацию и проведение аукциона, расходы, связанные с изготовлением и предоставлением участникам аукциона документации, необходимой для его проведения на расчетный счет, указанный в протоколе аукциона. Информация о затратах, порядке и сроках их возмещения по каждому объекту (лоту), выставляемому на аукцион, доводится до сведения участников до начала аукциона;

- подписать протокол аукциона в день проведения аукциона, оплатить предмет аукциона в порядке и сроки, указанные в протоколе аукциона;

- не позднее 2-х рабочих дней после внесения денежных выплат и выполнений условий, указанных в протоколе аукциона, заключить с местным исполнительным комитетом договор аренды земельного участка; осуществить государственную регистрацию в двухмесячный срок со дня заключения договора аренды;

- выполнить условия, предусмотренные в решении об изъятии земельного участка для проведения аукциона.

1. **Для участия в аукционе** приглашаются граждане, индивидуальные предприниматели и юридические лица. Участник аукциона должен подать заявление об участии в аукционе и подписать соглашение с организатором аукциона. К заявлению прилагается: - для граждан – копия документа, содержащего идентификационные сведения гражданина;

- индивидуальный предприниматель – копию свидетельства о государственной регистрации индивидуального предпринимателя без нотариального засвидетельствования;

- для представителей гражданина и индивидуального предпринимателя – нотариально удостоверенная доверенность;

- представителем или уполномоченным должностным лицом юридического лица – доверенность, выданная юридическим лицом, или документ, подтверждающий полномочия должностного лица, копии документов, подтверждающих государственную регистрацию юридического лица без нотариального засвидетельствования, документ с указанием банковских реквизитов юридического лица;

- представителем или уполномоченным должностным лицом иностранного юридического лица – легализованные в установленном порядке копии учредительных документов и выписка из торгового реестра страны происхождения (выписка должна быть произведена в течение года до подачи заявления на участие в аукционе) либо иное эквивалентное доказательство юридического статуса в соответствии с законодательством страны происхождения с засвидетельствованным в установленном порядке переводом на белорусский или русский язык, легализованные в установленном порядке доверенность или документ, подтверждающий полномочия должностного лица, документ о финансовой состоятельности, выданный обслуживающим банком или иной кредитно-финансовой организацией, с засвидетельствованным в установленном порядке переводом на белорусский или русский язык;

- представителем иностранного гражданина – легализованная в установленном порядке доверенность, документ о финансовой состоятельности, выданный обслуживающим банком или иной кредитно-финансовой организацией, с засвидетельствованным в установленном порядке переводом на белорусский или русский язык;

- заверенная банком копия платежного поручения о внесении задатка.

При подаче документов на участие в аукционе граждане, индивидуальные предприниматели, представители граждан, индивидуальных предпринимателей и юридических лиц, уполномоченные должностные лица юридических лиц предъявляют паспорт или иной документ, удостоверяющий личность.

Аукцион состоится при наличии не менее 2-х участников. Граждане, юридические лица, желающие участвовать в аукционе в отношении нескольких земельных участков, вносят задаток в размере, установленном для земельного участка с наибольшей начальной ценой. Торги продолжаются до тех пор, пока по новой объявленной аукционистом цене аукционный номер поднял только один участник аукциона.

2. Всем участникам предоставляется право ознакомления с земельно-кадастровой документацией, а также возможность осмотра местности земельного участка.

3. В случае отказа или уклонения Победителя аукциона в установленный срок от внесения платы за предмет аукциона, выполнения условий, предусмотренных в решении об изъятии земельного участка для проведения аукциона, внесенный им задаток и затраты на организацию и проведение аукциона возврату не подлежат.

4. Контактный тел.: (0212) 47 97 35, (029) 514 36 47, e-mail: vcm74@mail.ru, www.marketvit.by, www.gki.gov.by.

Минский городской центр недвижимости

Извещение о проведении 15 марта 2011 года открытого аукциона по продаже единым комплексом имущества ОАО «Минскремстрой» (филиал «Дом отдыха «На ростанях»)

		Инвентарный № (кадастровый)
Предмет торгов (наименование и характеристики продаваемого имущества)	Трехэтажный кирпичный спальный корпус с цокольным этажом (А3/к), мансардой (А3/к) общей площадью 1059,8 кв.м (спальный корпус № 1)	600/С-68126
	Трехэтажное кирпичное здание общественного центра со столовой с подвалом (А3/к), рампой, холодной пристройкой общей площадью 1939,8 кв.м (общественный центр со столовой)	600/С-68157
	Одноэтажное кирпичное здание трансформаторной подстанции общей площадью 53,6 кв.м	600/С-81703
	Одноэтажное кирпичное здание бани общей площадью 90,9 кв.м	600/С-81699
	Двухэтажное кирпичное здание спального корпуса с подвалом А2/к, входом в подвал общей площадью 289 кв.м (здание спального корпуса № 4)	600/С-69016
	Одноэтажное кирпичное здание газорегуляторного пункта общей площадью 36,4 кв.м	600/С-69063
	Одноэтажное бревенчатое здание столовой с пристройкой общей площадью 148,3 кв.м	600/С-68053
	Одноэтажное деревянное здание биллиардной общей площадью 29,5 кв.м	600/С-68614
	Одноэтажное дощатое здание контрольно-пропускного пункта общей площадью 5,8 кв.м	600/С-81671
	Одноэтажное кирпичное здание канализационно-насосной станции общей площадью 28,2 кв.м	600/С-81658
	Стоянка для машин общей площадью 273,2 кв.м	600/С-115848
	Сеть эфирно-кабельного телевидения, состоящая из участков сети и1, и2, и3	600/С-115809
	Сети тепловые наружные, состоящие из тепловых камер г1-г12	600/С-115810
	Одноэтажное кирпичное здание водонапорной башни общей площадью 14,5 кв.м	600/С-81647
	Здание специализированное складов, торговых баз, баз материально-технического снабжения, хранилищ общей площадью 42,9 кв.м (ледник)	600/С-69031
	Одноэтажный деревянный склад общей площадью 30,2 кв.м	600/С-68112
	Одноэтажное каркасно-засыпное здание бытовки ХСУ общей площадью 48,3 кв.м	600/С-81709
	Двухэтажное бревенчатое здание спального корпуса с подвалом, двумя верандами, входом в подвал общей площадью 564,2 кв.м (спальный корпус № 3)	600/С-68083
	Трехэтажный кирпичный спальный корпус с подвалом (Е 3/к), мансардой (Е 3/к) общей площадью 1341,4 кв.м (спальный корпус № 2)	600/С-68041
	Ограждение, состоящее из ограждения из железобетонных панелей р1, ограждения из проволочной сетки на бетонном основании р2, ограждения из проволочной сетки р3	600/С-115839
	Артскважина № 89021/2-91	600/С-115842
	Артскважина № 89021/1-91	600/С-115844
	Сети водопроводные с водопроводными колодцами ж1-ж20	600/С-115838
	Сети телефонной связи с колодцами сетей телефонной связи в1...в22	600/С-115837
	Сети канализационные (КНС-2), состоящие из напорной канализации Б1, самотечной канализации Б2, канализационных колодцев б1-б21	600/С-115808
	Сети наружного освещения из участков сети т1, т2, т3, т4	600/С-115845
	Спортивная площадка общей площадью 83,8 кв.м	600/С-115846
	Проезды и пешеходные дороги из проезжей части м1, пешеходных частей м2, м3	600/С-115847
	Газопровод низкого давления	600/С-115835
	Сеть канализационная (КНС-1) из безнапорной канализационной сети А1, напорной канализационной сети А2, канализационной насосной станции А3, канализационных колодцев а1-1...а1-56	600/С-115841
	Электрическая сеть из участка сети е1, е2...е41	600/С-115840
	Одноэтажная крупнопанельная котельная с дымовой трубой, зданием баков конденсаторных общей площадью 205,8 кв.м	600/С-68094
	Одноэтажный сборно-щитовой спальный домик № 2 с двумя пристройками 1/к, 1/к общей площадью 76,0 кв.м	600/С-67954
	Одноэтажный сборно-щитовой спальный домик № 1 с пристройкой, крыльцом, навесом шашлычной общей площадью 52,6 кв.м	600/С-67998
	Одноэтажное кирпичное здание гаража с пристройкой Б1/б, крыльцом, бензохранилищем общей площадью 247,2 кв.м	600/С-69040
Сведения о земельном участке	кадастровый номер 623684100001000135, назначение – земельный участок для обслуживания зданий и сооружений дома отдыха «На ростанях», площадь – 8,6946 га	
Местонахождение продаваемого имущества	Минская область, Минский район, Луговослободской с/с, район поселка Привольный	
Собственник продаваемого имущества (продавец)	ОАО «Минскремстрой», ул.Интернациональная, 5, 220050, г. Минск, (017) 203 72 72, (029) 373 46 95	
Организатор аукциона	УП «Минский городской центр недвижимости», ул. К. Маркса, 39, 220030, г. Минск, (017) 227 48 36	
Начальная цена предмета торгов без учета НДС	8 800 000 000 белорусских рублей	
Сумма задатка	300 000 000 белорусских рублей	

К участию в аукционе допускаются юридические и физические лица, предоставившие организатору аукциона следующие документы:

заявление на участие в аукционе; заявление об ознакомлении с документами, продаваемым имуществом, порядком проведения аукциона; заверенные копии учредительных документов (для юридических лиц) и свидетельства о регистрации (для юридических лиц и индивидуальных предпринимателей); соглашение о правах и обязанностях сторон в процессе подготовки и проведения аукциона (в двух экземплярах); заверенную банком копию платежного поручения о внесении задатка; а также иные документы в соответствии с порядком проведения аукциона.

Задаток перечисляется на расчетный счет УП «Минский городской центр недвижимости» № 3012037450010, в филиале ОАО «БПС-Банк» по г. Минску, код 153001334, УНП 190398583.

Победителем торгов признается участник, предложивший наивысшую цену за продаваемое имущество. Процедура проведения торгов установлена порядком проведения аукциона.

Возмещение затрат на организацию и проведение аукциона, в том числе расходов, связанных с изготовлением и предоставлением участникам документации, необходимой для его проведения, осуществляется участником, выигравшим торги.

Договор купли-продажи между продавцом и победителем торгов (покупателем) подписывается в течение 10 рабочих дней с даты проведения аукциона.

Оплата стоимости приобретенного имущества осуществляется в течение срока, указанного в договоре купли-продажи. По согласованию с продавцом возможна рассрочка платежа.

Аукцион состоится **15 марта 2011 года в 12.00** по адресу: г. Минск, ул. К. Маркса, 39, зал аукционов. Прием документов, а также консультации по вопросам участия в аукционе осуществляются **с 11.02.2011 по 14.03.2011 включительно** в рабочие дни с 09.00 до 18.00 (в пятницу – до 16.45) по адресу: г. Минск, ул. К. Маркса, 39, каб. 6.

Телефоны для справок:

(017) 227 48 36 – УП «Минский городской центр недвижимости»;

(017) 203 72 72, (029) 373 46 95 – ОАО «Минскремстрой».

ПАНЯДЗЕЛАК, 14 ЛЮТАГА

ПЕРШЫ

6.00, 7.00, 8.00, 9.00, 12.00, 13.00, 14.00, 15.00, 16.00, 17.00, 18.00, 19.00, 0.10 Навіны.
6.05, 7.10, 8.15 «Добрай раніцы, Беларусь!».
6.45 Nota Bene.
7.05, 8.10, 18.50, 0.20 Зона Х.
7.30, 8.25, 11.55 Дзелавое жыццё.
8.30 «У свеце матораў».
9.10 Жаночае ток-шоу «Жыццё як жыццё». «Раскажу табе казку».
10.10 Здароўе.
10.35 Культурныя людзі.
11.05, 17.20 Серыял «Зацьменне».
12.10 Меладрама «Каханне на сене».
14.05 «Мая праўда». «Любоў Успенская».
15.15, 19.15 Навіны рэгіёна.
15.40 «OFF STAGE LIFE».
16.05 Nota Bene.
16.30 Серыял «Маршрут міласэрнасці».
18.25 «Акно ў Еўропу».
19.25 «КЕНО».
19.30 «Арэна».
19.55 Ход у адказ.
21.00 «Панарама».
21.45 53-я цырымонія ўручэння музычнай прэміі «Грэмі».
0.30 Дзень спорту.

АНТ

6.00, 9.00, 11.00, 13.00, 16.00, 18.00, 20.30, 23.10 Нашы навіны.
6.05 «Наша раніца».
9.05 Контуры.
10.10 «Мая жонка мяне прыварожыла». Серыял.
11.05, 13.05, 16.10, 18.15, 21.00, 23.25 Навіны спорту.
11.10 «Смак».
11.50 «Тата на ўсе рукі». Серыял.
12.20 «Дэтэктывы».
13.10 «Кантрольная закупка».
13.45 «Модны прыгавор».
14.50 «Зразумець. Дараваць».
15.25 «Хачу ведаць».
16.15 «Заручальны пярсцёнак». Серыял.
17.05 «Слова жанчыне». Серыял.
18.20 «Адваротны адлік». «Неаб'яўленая вайна 21-га. Апошняе заданне «Прыгажуні».
18.55 «Чакай мяне».
20.00 Час.
21.05 «Адкрыты фармат».
22.10 «Неперапісаная гісторыя. Польскі злом».
23.30 «Лідзія Смірнова. Жанчына на ўсе часы».
0.30 «Іван Падушкін. Джэнтльмен вышуку». Серыял.
1.20 Начныя навіны.

ЛАД

6.35, 22.40 Серыял «Універ».
7.00 ЛАДная раніца.
8.00, 21.00 Тэлебарометр.
8.05, 16.55 Серыял «Чыста англійскія забойствы».
9.00, 18.00 Серыял «Ты маё жыццё».
10.05 Муз. фільм «Вясенняя казка».
11.35 Пра мастацтва.
12.00 Школа рамонту.
13.05 Серыял «Прыгоды салдата Івана Чонкіна». 1-я серыя.
13.55 Серыял «Сіла прыцяжэння».
14.55 М/с «Сямейка піратаў».
15.20 Пазакласная гадзіна.
15.35 Навіны надвор'я.
16.05, 0.40 Серыял «Налётчыкі».
19.05 Камедыя «Жанаты халасцяк».
20.45 Калыханка.
21.05 Беларуская часінка.
22.05 Серыял «Інтэрны».
23.15 Авертайм.
23.45 Футбол. Чэмпіянат Англіі. Прэм'ер-ліга. Агляд тура.

СТБ

6.00, 7.30, 10.30, 13.30, 16.30, 19.30, 22.30 «24 гадзіны».
6.10, 17.20 «Міншчына».
6.20, 7.45 «Раніца. Студыя добрага настрою».
7.40, 20.10 «СТБ-спорт».
8.30 «Тыдзень».
9.35 «Вялікае снеданне».
10.05 «Пяць гісторый».
10.40 «Трымай мяне мацней». Серыял.
11.40, 17.30 «Званая вячэра».
12.35 «Я — падарожнік».
13.00 «Ля параднага пад'езда». Белдзяржцырк.
13.50 «Зорны рынг».
15.00 Канцэрт Міхаіла Задорнава.
16.00 «КультУРА!».
16.50 «Рэпарцёрскія гісторыі».
17.10 «Наша справа».
18.30 «Агонь кахання». Серыял.
20.00 «Сталічныя падрабязнасці».
20.15 «Добры вечар, малы».
20.30 Маст. фільм «Пра каханне ў любое надвор'е».
22.55 «Сталічны футбол».
23.25 Маст. фільм «Асаблівая цяжкія злачынствы».

МІР

5.00, 6.00, 7.00, 8.00, 9.00, 10.00, 11.00, 12.00, 15.00, 16.00, 17.00, 18.00, 21.00, 22.00, 23.00, 0.00, 1.00 Навіны Садружнасці.
5.05 «Мільён пытанняў пра прыроду».
5.20, 15.20 «Дом з гісторыяй».
6.05 «Цік-так».
6.20 «У гасцях у Вітамінкі».
7.05 «Саюзнікі».
7.35 «Агульны рынак».
8.05 «Жывая гісторыя: Сям'я — быць або не быць».
9.05 «Разам».
10.05 Серыял «Ваўчыха».
11.05, 3.30 Маст. фільм «Сакрэтны фарватар».
13.05 М/с.
13.30 Серыял «Старшакласнікі».
14.05 Серыял «Люба, дзеці і завод».
14.30 «Ахвота да змены месцаў».
16.05 Серыял «Вылечванне каханнем».
18.20 «Акцэнты».
18.30, 3.00 «Агульны інтарэс».
19.00, 2.00 Серыял «Гульня на выбыванне».
19.50, 1.05 «Слова за слова».
20.45 «ХХ стагоддзе: найвялікшыя моманты гісторыі».
21.20 «Свет спорту».
22.05 Маст. фільм «Мае чарнічныя ночы».
0.05 «Жывая гісторыя».

8 КАНАЛ

7.00, 10.55, 16.30, 19.45, 21.05, 23.40 «Надвор'е».
7.05 «На рыбалку з Юрыем Заслаўскім».
7.20, 16.35 Серыял «Прытворшчык».
8.10 «Без адказу».
9.20 «К-відэа» для дзяцей».
9.40, 16.05 Мультпарад.
10.00 Серыял «Яе звалі Нікіта».
11.00 Трылер «Марскі пехацінец».
12.45, 15.45 Кінаблакнот.
13.05 Камедыя «У джазе толькі дзяўчаты».
15.15 Дак. серыял «Падарожжа са смакам».
17.30 «Мой любімы гадаванец».
18.00 Серыял «Яна напісала забойства».
19.50 Серыял «Сакрэтныя матэрыялы».
20.45 «Вечарніца».
21.00 «К-відэа» для ўсёй сям'і.
21.10 Трылер «Ваўкі».
23.25 Знаёмствы «Life».

ВТБ

6.00, 23.30 «PLAY».
8.00, 18.00, 23.00 Скетч-шоу «6 кадраў».
9.00, 13.00, 20.00 Серыял «Татавы дочкі».
10.00, 15.00, 19.00 Серыял «Ранеткі».
11.00, 14.00 Серыял «Цуды. com».
12.00 Серыял «Адчайныя хатнія гаспадыні».
16.00 Баявік «Трынаццаты раён».
21.00 Камедыя «У апошні момант».

РТР—БЕЛАРУСЬ

7.00 «Раніца Расіі».
9.00 «Карціна свету».
9.55 Надвор'е на тыдзень.
10.00 «Гарадок».
10.20 «Ранішняя пошта з Ларысай Грыбалёвай».
11.00, 14.00, 17.00, 20.00 Весткі.
11.30, 18.50 Серыял «Еўфрасіння».
12.20, 17.20 «Кулагін і партнёры».
12.50 «Пакой смеху».
13.50, 16.50, 19.50, 23.35 Навіны—Беларусь.
14.30 «Пра самае галоўнае».
15.25 Серыял «Рускі шакалад».
16.15 Серыял «Дворык».
17.50 Серыял «Цуд».
20.30 Серыял «Капітан Гардзееў».
22.20 Серыял «Оперы. Хронікі забойнага аддзела. Новая версія».
23.20 «Нічога асабістага».
23.45 «Весткі.ru».
0.00 Дак. фільм «Няспетая песня Ганны Герман».

НТБ—БЕЛАРУСЬ

6.05, 10.00, 13.00, 16.00, 19.00, 23.15 Сёння.
6.10 «НТБ раніцай».
8.35 Серыял «Таксістка».
9.30, 15.30, 18.35 «Агляд. Надзвычайнае здарэнне».
10.20 «Кулінарны паядынак».
11.20 «Чыстасардэчнае прызнанне».
12.05 «Да суда».
13.30 Серыял «Ментоўскія войны».
15.10 «Справа густу».
16.25 Серыял «Вуліцы разбітых ліхтароў».
19.35 Серыял «Пагоня за ценем».
21.30 Серыял «Зверабой».
23.40 «Сумленны панядзелак».
0.25 Серыял «Зграя».

ТНТ

5.00 «Невытлумачальна, але факт».
6.00, 11.40 «Нікеладэон на ТНТ».
7.30, 0.00 «Камедзі Клаб».
8.30, 18.00 «Універ». Сітком.
9.30, 13.00, 18.30 «Шчаслівыя разам». Серыял.
10.40 «Губка Боб Квадратныя штаны». М/с.
12.30 «Бэтмен: адважны і смелы». М/с.
13.30, 22.00, 3.50 «Дом-2».
15.15 «Дзеці шпіёнаў 3-D: гульня скончана». Камедыя.
17.00, 19.00 «Інтэрны». Сітком.
17.30, 19.30 «Рэальныя хлопцы». Серыял.
20.00 «Я ненавіджу дзень святога Валянціна». Камедыя.
23.30 «Сэкс» з Анфісай Чэхавай.
0.55 «Сябры». Серыял.
1.50 «Новы хлопец маёй мамы». Камедыя.
4.50 «Саша + Маша». Серыял.

ІНТЭР+

7.00, 7.30, 8.00, 8.30, 9.00, 12.00 Навіны.
7.10, 7.40, 8.10, 8.40 Раніца з Інтэрам.
9.10, 5.05 Адзін у полі.
9.50, 16.25, 0.30 Серыял «Простыя ісціны».
10.45, 15.55, 1.00 Серыял «Свая каманда».
11.10, 20.30 Серыял «Заручальны пярсцёнак».
12.15 Знак якасці.
12.50, 22.05, 6.30 Феерыя падарожжаў.
13.15 Маст. фільм «Гісторыя аднаго кахання».
14.40 Украінская топ-дваццатка.
16.55, 2.15 Серыял «Танга ўтраіх».
17.40, 1.25 Здаравенькі булы.
18.25, 3.30 Серыял «Агонь кахання».
20.00, 3.00 «Падрабязнасці».
21.20, 5.40 Серыял «Невідзімкі».
22.30 Маст. фільм «Каханне ў вялікім горадзе-2».
0.00 Тыдзень моды з Дар'яй Шапавалавай.

КУЛЬТУРА

6.00 «Еўраньюс».
9.00, 14.30, 18.30, 22.30 Навіны культуры.
9.15 «Хто там...».
9.40, 0.35, 1.50 Праграма перадач.
9.50 «Дон Кіхот». Маст. фільм.
11.40 «Правінцыйныя музеі».
12.05 «Лінія жыцця». Дзіна Рубіна.
13.00 «Гісторыя твораў мастацтва». Дак. серыял.
13.30 «Ганна Паўлава». Маст. фільм.
14.40 «Зверапорт». М/с.
14.50 «Сцёпа-марак». М/ф.
15.15 «Дзяўчынка з акіяна». Серыял.
15.40 «Маёнтак сурыкатаў». Дак. серыял.
16.00 Куміры. Алег Даль.
16.30 «Сусветныя скарбы культуры».
16.45 Віялета Урмана.
17.35 Прыступкі цывілізацыі. «Метраполіі». Дак. серыял.
18.45 Галоўная роля.
19.00 «Саці. Нясумная класіка...».
19.40 «Няспетая песня Ганны Герман». Дак. фільм.
20.25, 0.40 Academia.
21.15 «Маналог у 4-х частках». Глеб Панфілаў. Частка 1-я.
21.40 «Тым часам» з Аляксандрам Архангельскім.
22.55 «Мужчына побач». Маст. фільм.
0.30 «Роберт Фалкон Скот». Дак. фільм.
1.30 М. Паганіні.

НАСТАЛЬГІЯ

5.00 «Да і пасля...». Год 1974.
6.15 «Лірычны настрой».
7.20 «У нас у Маскве». Дак. фільм. 1973 год.
8.00, 20.00, 2.00 «Мінулы час».
9.00 «Шукаю чалавека». Маст. фільм.
11.00 «Акулы пяра».
12.00, 21.00 «Народжаныя ў СССР». Лепшае.
13.05 «Смех скрозь слёзы, або Падаў мінулагодні снег».
14.00 «Быў час».
15.00 «Тэатральныя сустрэчы».
16.15 «Мелодыі і рытмы замежнай эстрады».
17.00 «Дзе гэта відно, дзе гэта чутно». Маст. фільм.
17.40 «Чалавек і закон».
18.10 «Что знает о любви любовь...». Фільм-канцэрт. 1988 год.
18.50 «Паміж небам і зямлёй». Тэлеспектакль. 1977 год.
22.00 «Ганна Герман. Лёс і песні». Дак. фільм. 1988 год.
23.05 «Майстры экрана». «Барыс Андрэеў». 1971 год.
23.35 «Водаварот». Фільм-канцэрт. 1990 год.
0.00 «Нью-Ёрк, Нью-Ёрк».
0.25 «Следства вядуць знатакі». Тэлефільм. 1978 год.
3.00 «Колба часу».
4.00 Па старонках «Кінапанарам». 1966 год.
4.40 «Бамонд».

MTV

5.00, 1.00 Music.
6.00 Стэрэа_раніца.
7.55 Руская дзясятка.
8.50, 23.40 Шалёныя продкі.
9.15, 0.05 Магія Крыса Энджэла.
9.40 Праўда жыцця: У мяне хутка вяселле...
10.30 Цяжарная ў 16.
11.20 Немагчымае магчыма.
12.10 Хто круцейшы.
12.40, 22.35 News блок.
12.50, 18.10 «На службе ў д'ябла». Серыял.
13.40, 21.20 «Два з паловай чалавекі». Серыял.
14.05, 17.45 «Усё лепшае ў табе». Серыял.
14.30, 19.00 «Ранеткі». Серыял.
15.30 Прыгажосць навыварат.
16.25, 20.00 «Подыум».
21.45 «Клініка». Серыял.
22.10 «Клава, давай!». Серыял.
22.45 Трэндзі.
23.15 Тайныя спакусы курортнага гатэля.
0.30 Тэлепорт.

НАША КІНО

6.30, 12.30 Маст. фільм «Вяртанне рэзідэнта».
8.40, 14.40 Маст. фільм «Канец аперацыі «Рэзідэнт».
11.10, 17.10 Камедыя «Адной чы праз дваццаць гадоў».
18.30, 0.30 Кінааповесць «Князёўна Мэры».
20.30, 2.30 Драма «Люстэрка для героя».
22.45, 4.45 Маст. фільм «Без права на правал».

ДОМ КІНО

3.00, 11.00 Серыял «Што сказаў нябожчык». Заключная серыя.
3.50 Новы хіт. Меладрама «Інфант».
5.40 Музычны фільм «Не бойся, я з табой».
8.10 Руская класіка ў кіно. «Пікавая дама».
9.40 Лірычная камедыя «Сірата казанская».
11.50 Меладрама «Наш агульны сябар».
13.50 Прыгодніцкі фільм «А ці быў Кароцін».
16.20 Меладрама «У маёй смерці прашу вінаваціць Клаву К.»
17.35 Новы хіт. Баявік «Параграф 78».
19.00 Серыял «Мужчыны не плачуць». 1-я серыя.
19.45 Новы хіт. Меладрама «Мацярынскі інстынкт».
21.20 Камедыя «Каханнем за каханне».
22.40 Меладрама «Раманс пра закаханых».
0.50 Мюзікл па-руску. «Вольны вецер».

ДЗІЦЯЧЫ СВЕТ

5.00, 9.00, 13.00 Фільм-казка «Як Іванка-дурань па цуд хадзіў».
6.25, 10.25, 14.25 М/с «Наш сябар Пішычытай». Казкі народаў свету. «Хто самы моцны?».
7.00, 11.00 Казкі Андэрсэна. «Дзікія лебедзі».
8.00, 12.00 Легенды і міфы старажытнай Грэцыі. «Арганаўты». Зборнік м/ф: «Казка», «У трыдзясятым стагоддзі», «Клубок».
15.00 Фільм-казка «Па шчупаковым загадзе».
16.00 М/с «Шарман, шарман!» 1-я серыя. Зборнік м/ф: «Івашка з Палаца піянераў», «Жылі-былі...», «Францішак», «Вясёлая карусель» № 4.
17.00 Казкі народаў свету. «Алі-Баба і сорак разбойнікаў». Зборнік м/ф: «Як быццам», «Алёшкавы казкі».
18.00 Рускія народныя казкі. «Ліса і воўк». Зборнік м/ф: «Без гэтага нельга», «Салодкая казка», «Павелічальнае шкло».

ТЭЛЕКЛУБ

19.00 Серыял «Аўтобус».
20.00, 2.00 Серыял «Мент у законе-3».
21.00, 3.00 Серыял «Агент нацыянальнай бяспекі-3». 1-я серыя.
22.00 Серыял «Выгадны кантракт». 1-я серыя.
1.00 Серыял «Авантурыстка». 1-я серыя.

ТБ3

5.00 М/ф.
5.30, 1.00 Серыял «Альф».
6.00, 1.30 Серыял «Трэцяя планета ад Сонца».
6.30, 15.30 «Як гэта зроблена».
7.00, 14.30 Разбуральнікі міфаў.
8.00, 2.00 Дак. фільм «Сучасныя цуды».
9.00 Маст. фільм «Эфект зеро».
11.00 «Далёка і яшчэ далей».
12.00 Маст. фільм «Лабірынт фаўна».
16.00 Серыял «Уздзеянне».
17.00 Дак. фільм «Куплю дом з прывідамі».
18.00 Серыял «Менталіст».
19.00 Серыял «Косткі».
21.00 Маст. фільм «Нецалаваная».
23.00 Серыял «Чорная метка».
0.00 Серыял «Вавілон-5».
3.00 Серыял «Анёл».
4.00 Серыял «Зена — каралева воінаў».

ТБ-21

9.00, 17.00, 1.00 Камедыя «Мары аб Каліфорніі».
11.40, 19.40, 3.40 Меладрама «Прыходзь на мяне паглядзець».
13.30, 21.30, 5.30 Драма «Аповесці Франсуазы Саган: Прывітанне, сум».
15.10, 23.10, 7.10 Камедыя «Залатая моладзь».

ТБ1000

3.20, 21.00 Кінаальманах «Парыж, я люблю цябе».
5.00 Драма «Проста разам».
7.00 Камедыя «Шэсць жонак Генры Лефэя».
9.00 Меладрама «Прадаўшчыца».
11.00 Драма «Становішча Джэйн Осцін».
13.00 Камедыя «Сэрцаедкі».
15.10 Камедыя «Сенсацыя».
17.00 Камедыя «Кожны Божы дзень».
19.00 Трагікамедыя «Два дні ў Парыжы».
23.10 Драма «Адстрэльвачы сабак».
1.00 Драма «Жак-бядняк».

20.30 ФІЛЬМ ДНЯ

«ПРА КАХАННЕ Ў ЛЮБОЕ НАДВОР'Е»
(РАСІЯ, 2004 г.)

Метэаролаг Пёрушкін з горада Уйска заняты вынаходствам «прыбора, які чэрпае энергію з космасу». Аднойчы ён трапляе пад матацыкл, і ў выніку рознага роду нягодаў яму пагражае турма з канфіскацыяй, але на дапамогу Пёрушкіну прыходзіць юная журналістка.

Рэжысёр — Ала Сурыкава. **У ролях:** Ларыса Лужына, Аляксей Панін, Андрэй Федарцоў, Аляксандр Балуеў, Віктар Бычкоў, Любоў Палішчук.

DIVA UNIVERSAL

2.30 «Тайны нераскрытых злачынстваў». Серыял.
3.20 «Kiss the Bride». Маст. фільм.
5.00 «Спадарожнікі і метэарыты». Маст. фільм.
6.30 «Растраны раман». Маст. фільм.
8.00 «Шчаслівая сямёрка». Драма.
9.30 «Дачка нявесты». Маст. фільм.
11.00 «Вясельны танец». Маст. фільм.
12,30 «Муж напракат». Маст. фільм.
14.00 «Вялізны рост». Маст. фільм.
15.30 «Раман на перапісцы». Маст. фільм.
17.00 «Пацалунак». Драма.
18.30 «Хлопец маёй дзяўчыны». Маст. фільм.
20.00 «Страсці па радыёхвалі». Маст. фільм.
21.30 «Сэкс у вялікім Парыжы». Серыял.
23.10 «Джордан расследуе». Серыял.

РАМАНТЫКА

7.00, 16.55, 21.20, 5.20 «Тайна Лауры».
7.55, 10.40, 20.30 «Анучная лялька».
8.50, 14.10, 0.55 «Ніколі не позна?».
9.45, 15.05, 3.35 «Сямейныя вузы».
11.30, 17.45, 2.40 «Сальвадор — выратавальнік жанчын».
12.25, 1.50, 6.10 «Жанчыны на сцежках вайны».
13.20, 23.05, 4.30 «Дора на варце парадку».
16.00, 19.35, 22.10 «Дасканалая прыгажосць».
0.00 «Зменлівасці лёсу».

AXN-SciFi

0.30, 6.35 Зорны шлях.
2.05, 4.15, 9.50 Жнец.
2.50 Каралеўскі шпіталь.
3.35, 9.00 Зена.
5.00, 12.10, 17.45 Зорная Брама.
5.45, 12.55 Зорны крэйсер Галактыка.
10.35, 16.15, 20.00 Мерлін.
13.40, 23.35 Бліч.
14.10 Моцны арэшак Джэйн.
15.00, 22.20 Чорная лагуна.
18.30 4400.
19.15 Мёртвая зона.
21.35 Звышнатуральнае.
23.55 Медыум.

EUROSPORT

9.30 Хакей на траве. Кубак свету ў памяшканні. Мужчыны. Фінал.
10.15 Хакей на траве. Кубак свету ў памяшканні. Жанчыны. Фінал.
10.45, 14.45, 19.00, 1.45 Горныя лыжы. Чэмпіянат свету.
12.15, 20.45 Скачкі з трампліна. Кубак свету.
13.00, 16.00, 23.30 Снукер. Адкрыты чэмпіянат Уэльса.
19.15, 1.30 Футбол. Еўрагалы.
19.30 Футбол. «Клуб чэмпіёнаў».
21.50 Вось гэта дзіва!!!
22.00 Пра ратлінг.

NATIONAL GEOGRAPHIC

5.00, 10.00, 16.00 Сігнал выратавання — чырвоны.
6.00, 14.00 Паляванне на паляўнічага.
7.00 Погляд знутры.
8.00, 13.00 Афганскі герэін.
9.00 У сэрцы джунгляў.
11.00, 19.00, 4.00 Рэальнасць або фантастыка?
11.30, 19.30, 4.30 Секунды да катастрофы.
12.00 Погляд знутры.
15.00 У аб'ектыве.
17.00 Ліхтугі за мяжой.
18.00 Ідэальная зброя.
20.00, 23.00, 2.00 Уцёкі.
21.00, 0.00, 3.00 Паляўнічыя на нацыстаў.
22.00 Забароны.
1.00 Наземная вайна.

DISCOVERY

7.00, 14.45 «Пятая перадача».
7.25, 15.15 Брудная работка.
8.20, 19.00, 0.00, 5.10 Цікава пра ўсё.
8.50, 19.30, 0.30, 5.40 Як гэта працуе.
9.15, 18.00, 3.50 Разбуральнікі легендаў.
10.10, 2.55, 6.05 Новы свет.
11.05 Выжыць любой цаной.
12.00, 17.05 Мегабудоўлі.
12.55, 20.00, 1.00 «Top Gear».
13.50 Аўтамайстэрні.
16.10 Амерыканскія лесарубы.
21.00, 2.00 Рачныя монстры.
22.00 «Экстрэмальная рыбалка».
23.00 «Акулавае сямейства».
4.45 «Маланкавыя катастрофы».

TRAVEL

5.00, 10.00, 14.00, 17.00, 21.00, 2.00 Сусветны падарожнік.
6.00, 12.30, 20.00, 1.00 Цудоўныя падарожжы вачыма адавочцы з Варунам Шармай.
7.00 Марапланы.
8.00, 15.30 Смак Перу.
8.30, 15.00 Шэф-кухар за мяжой.
9.00 Рэкі свету.
11.00, 16.00 Планета ежы.
12.00, 4.00 Панасія.
13.30, 4.30 Насустрач мастацтву.
18.00, 23.00 Падарожжы за марай.
18.30, 23.30 Аўстралійскія падарожжы.
19.00, 0.00 Кароткая гісторыя турэмнай Аўстраліі.

ANIMAL PLANET

7.00 Маёнтак сурыкатаў.
7.25, 16.30 Пад покрывам ночы.
7.50 Дзённікі паляўнічага на кракадзілаў.
8.40, 17.00 Усё пра сабак.
9.10, 6.10 Уводзіны ў катаводства.
10.05 Амба, рускі тыгр.
11.00 Тэрыторыя жывёл.
11.55 «SOS дзікай прыроды».
12.50 Паліцыя Фенікса — аддзел па абароне жывёл.
13.45 «Аддзел па абароне жывёл».
14.10 Ветэрынары-стажоры.
14.40, 0.45 Падарожжа праз цішыню ў жыццё.
15.30, 20.10 Перакладчык з сабачай.
17.25 «Праект «Шчанюкі».
18.20 Прыгоды Осціна Стывенса.
19.15 Рай для шымпанзэ.
19.40 Выратавальнік змей.
21.05, 2.35 «Якія жывуць з ваўкамі».
22.00, 3.30 Я выжыў.
22.55, 4.25 Людаеды.
23.50, 5.20 Дзікія і небяспечныя.
1.40 Сабакі, коткі і іншыя ўлюбёнцы.

ЗДАРОЎЕ

5.00, 9.30, 20.00, 0.30 Энцыклапедыя памылак.
5.30, 20.30 Цяга да жыцця.
6.20, 9.45, 14.35, 16.20, 0.45 Азбука здароўя.
6.25, 21.20 Цела чалавека.
6.55, 11.35, 2.35 Дзіцячая медыцына.
7.30, 22.30 Панацэя.
8.00, 23.00 Практыка здароўя.
8.40, 13.10, 17.00, 23.40, 4.10 Набалелае пытанне.
10.00, 17.00 Клінічны гіпноз.
10.30, 18.55, 1.30 Кабінет прыгажосці.
11.00, 2.00 Правілы здароўя.
12.00, 3.00 Вялікая прабежка.
12.40, 3.40 Гісторыя хвароб.
14.00 Пазнай сябе.
14.40 Увага, ежа!
15.20, 19.35 Ты тое, што ты ясі.
16.25 Не выходзячы з дому.
17.50 Я расту.
18.30 Сакрэты здароўя.
21.50 Выдаткі вытворчасці.

ТДК

6.00, 7.50, 16.55, 17.50, 18.50 Парады ТДК.
6.25, 9.00, 15.00, 22.20 Усё лепшае для вас.
7.25, 12.00, 18.00, 22.00, 23.30, 5.00 Ваш доктар.
8.00 Добрай раніцы, каханая!
10.00, 17.00 Красуня.
11.00, 16.00, 20.00 Ваш асабісты псіхолаг.
13.00 Нашы дзеці.
14.00 Маю права.
19.00, 22.50 Люстэрка жыцця.
21.00, 0.00 Сэксуальная рэвалюцыя.
1.00 Востраў ТБ «Клубнічка».
3.00 Гісторыя поспеху.
4.00 Твой дом.

АЎТОРАК, 15 ЛЮТАГА

ПЕРШЫ

6.00, 7.00, 8.00, 9.00, 12.00, 13.00, 14.00, 15.00, 16.00, 16.55, 18.00, 19.00, 23.40 Навіны.
6.05, 7.10, 8.15 «Добрай раніцы, Беларусь!».
7.05, 8.10, 18.50, 1.40 Зона Х.
7.30, 8.30, 11.50 Дзелавое жыццё.
8.35 «Арэна».
9.10 Слова Мітрапаліта Філарэта на свята Стрэчання Гасподняга.
9.20, 19.55 Серыял «Маргоша».
10.15, 16.55 Серыял «Маршрут міласэрнасці».
11.00, 17.50 Серыял «Зацьменне».
12.10 Баявік «Рысь».
14.05 Ход у адказ.
15.15, 19.15 Навіны рэгіёна.
15.35 Дак. фільм «Крылы».
15.50 Серыял «Жураў». 1-я серыя.
19.25 «КЕНО».
19.30 «Сфера інтарэсаў».
21.00 Панарама.
21.35 Футбол. Ліга чэмпіёнаў УЕФА. «Мілан» — «Тотэнхем».
23.50 Футбол. Ліга чэмпіёнаў УЕФА. «Валенсія» — «Шальке».
1.50 Дзень спорту.

АНТ

6.00, 9.00, 11.00, 13.00, 16.00, 18.00, 20.30, 23.15 Нашы навіны.
6.05 «Наша раніца».
9.05 «Жыць здорава!».
10.10 «Мая жонка мяне прыварожыла». Серыял.
11.05, 13.05, 16.10, 18.15, 21.00, 23.30 Навіны спорту.
11.10 «Смак».
11.50 «Тата на ўсе рукі». Серыял.
12.20 «Дэтэктывы».
13.10 «Кантрольная закупка».
13.45 «Модны прыгавор».
14.50 «Зразумець. Дараваць».
15.25 «Хачу ведаць».
16.15 «Заручальны пярсцёнак». Серыял.
17.05 «Слова жанчыне». Серыял.
18.20 «Шчаслівыя разам». Серыял.
18.55 «Няхай гавораць».
20.00 Час.
21.05 «Доктар Тырса». Серыял.
22.10 «Залатая пастка». Серыял.
23.35 «Несакрэтныя матэрыялы».
0.10 «Іван Падушкін. Джэнтльмен вышуку». Серыял.
1.00 Начныя навіны.

ЛАД

6.35, 22.35 Серыял «Універ».
7.00 ЛАДная раніца.
8.00, 20.55 Тэлебарометр.
8.05, 22.00 Серыял «Інтэрны».
8.35, 17.00 Серыял «Чыста англійскія забойствы».
9.30, 18.00 Серыял «Ты маё жыццё».
10.30 Камедыя «Жанаты халасцяк».
12.05 Футбол. Чэмпіянат Англіі. Прэм'ер-ліга. Агляд тура.
13.00 Авертайм.
13.25 «Страсці па культуры».
14.05 Серыял «Прыгоды салдата Івана Чонкіна».
15.00 Серыял «Сіла прыцяжэння».
15.55 Пазакласная гадзіна.
16.10, 23.40 Серыял «Налётчыкі».
19.05 Трагікамедыя «Жэня, Жэнечка і «кацюша».
20.40 «Калыханка».
21.00 Беларуская часінка.
23.10 «Спорт-кадр».

СТБ

6.00, 7.30, 10.30, 13.30, 16.30, 19.30, 22.30 «24 гадзіны».
6.10, 17.20 «Міншчына».
6.20, 7.45 «Раніца. Студыя добрага настрою».
7.40, 20.10 «СТБ-спорт».
8.30 «Гаворыць і паказвае Мінск». Радыё Online.
9.00 Маст. фільм «Пра каханне ў любое надвор'е».
10.40 «Трымай мяне мацней». Серыял.
11.40, 17.30 «Званая вячэра».
12.35, 18.30 «Агонь кахання». Серыял.
13.50 «Дурні, дарогі, грошы». Серыял.
14.40 «Халасцякі». Серыял.
15.35 «Ваенная тайна».
16.50 «Сталічны футбол».
20.00 «Сталічныя падрабязнасці».
20.15 «Добры вечар, малы».
20.25 «Апошні сакрэт Майстра». Серыял.
21.30 «Вялікі горад».
22.05 «Аўтапанарама».
22.55 «Мёртвы, жывы, небяспечны». Серыял. Заключная серыя.
23.50 «Пантэра». Серыял.

МІР

5.00, 6.00, 7.00, 8.00, 9.00, 10.00, 11.00, 12.00, 15.00, 16.00, 17.00, 18.00, 21.00, 22.00, 23.00, 0.00, 1.00 Навіны Садружнасці.
5.05, 9.35 «Садружнасць LIVE».
5.20, 15.20 «Геній месца з Пятром Вайлем».
6.05 «Цік-так».
6.20 «У гасцях у Вітамінкі».
7.05 «Дыяспары».
7.35 Серыял «33 квадратныя метры».
8.05, 0.05 «Жывая гісторыя: Жалезны леў».
9.05, 18.30, 3.00 «Усюды жыццё».
10.05 Серыял «Ваўчыха».
11.05, 3.30 Маст. фільм «Сакрэтны фарватар».
13.05 М/с.
13.30 Серыял «Старшакласнікі».
14.05 Серыял «Люба, дзеці і завод».
14.30, 23.25 «Зямля геніяў».
15.20, 16.20 «Геній месца з Пятром Вайлем».
16.05 Серыял «Вылечванне каханнем».
18.20 «Акцэнты».
19.00, 2.00 Серыял «Гульня на выбыванне».
19.50, 1.05 Ток-шоу «Слова за слова».
20.45 «ХХ стагоддзе: найвялікшыя моманты гісторыі».
21.20 «Зямля і людзі».
22.05 Маст. фільм «Афганістан — схаваная вайна».

8 КАНАЛ

7.00, 10.55, 12.50, 14.40, 16.55, 17.25, 18.45, 19.45, 21.05, 23.35 «Надвор'е».
7.05, 17.30 Серыял «Прытворшчык».
8.00 Серыял «Брыльянты для Джульеты».
9.00 «Марока вачыма гурмана».
9.30, 16.00 Мультпарад.
10.00 Серыял «Сакрэтныя матэрыялы».
11.00 Маст. фільм «Метэарыт». 1-я серыя.
12.30, 15.40, 22.50 «Кінаблакнот».
12.55 Серыял «Пуаро Агаты Крысці».
14.45, 18.50 Серыял «Хросны бацька».
16.30 «К-відэа» для дзяцей.
17.00 Знаёмствы «Life».
18.25 Дак. фільм «Залюстаркоўе Афганскай вайны».
19.50 Серыял «Горац».
20.45 «Вечарніца».
21.00 «К-гульні — «Лайт».
21.10 Драма «Помста».
23.10 «Бульбокс».

ВТБ

6.00, 23.30 «PLAY».
8.00, 18.00, 23.00 Скетч-шоу «6 кадраў».
9.00, 13.00, 20.00 Серыял «Татавы дочкі».
10.00, 15.00, 19.00 Серыял «Ранеткі».
11.00, 14.00 Серыял «Цуды. com».
12.00 Серыял «Адчайныя хатнія гаспадыні».
16.00 Камедыя «У апошні момант».
21.00 Камедыя «Згодна са Спенсерам».

РТР—БЕЛАРУСЬ

7.00 «Раніца Расіі».
9.20, 18.50 Серыял «Еўфрасіння».
10.10 Дак. фільм «Загадкі Андрэя Рублёва».
11.00, 14.00, 17.00, 20.00 Весткі.
11.30 «Нічога асабістага».
11.45, 17.20 «Кулагін і партнёры».
12.15, 20.30 Серыял «Капітан Гардзееў».
13.50, 16.50, 19.50, 23.20 Навіны—Беларусь.
14.30 «Пра самае галоўнае». Ток-шоу.
15.25 Серыял «Рускі шакалад».
16.15 Серыял «Дворык».
17.50 Серыял «Цуд».
22.20 Серыял «Оперы. Хронікі забойнага аддзела. Новая версія».
23.30 «Весткі.ru».
23.45 Дак. фільм «Слова пра сапраўднага камандарма. Віктар Дубынін».

НТБ—БЕЛАРУСЬ

6.05, 10.00, 13.00, 16.00, 19.00, 23.15 Сёння.
6.10 «НТБ раніцай».
8.35 Серыял «Таксістка».
9.30, 15.30, 18.35 «Агляд. Надзвычайнае здарэнне».
10.25 «Кватэрнае пытанне».
11.20 «Жаночы погляд».
12.05 «Да суда».
13.30 Серыял «Ментоўскія войны».
15.05 «Справа густу».
16.25 Серыял «Вуліцы разбітых ліхтароў».
19.35 Серыял «Пагоня за ценем».
21.30 Серыял «Зверабой».
23.40 Серыял «Зграя».

ТНТ

5.00 «Невытлумачальна, але факт».
6.00, 11.40 «Нікеладэон на ТНТ».
7.30, 0.25 «Камедзі Клаб».
8.30, 18.00 «Універ». Сітком.
9.30, 13.00, 18.30 «Шчаслівыя разам». Серыял.
10.40 «Губка Боб Квадратныя штаны». М/с.
12.30 «Бэтмен: адважны і смелы». М/с.
13.30, 22.25 «Дом-2».
15.10 «Я ненавіджу дзень святога Валянціна». Камедыя.
17.00, 19.00 «Інтэрны». Сітком.
17.30, 19.30 «Рэальныя хлопцы». Серыял.
20.00 «Нязваныя госці». Камедыя.
23.55 «Сэкс» з Анфісай Чэхавай.
1.25 «Сябры». Серыял.
2.20 «Дэкан Спэнлі». Драма.
4.15 «Саша + Маша». Серыял.
4.45 «Камедыянты».

ІНТЭР+

7.00, 7.30, 8.00, 8.30, 9.00, 12.00 Навіны.
7.10, 7.40, 8.10, 8.40 Раніца з Інтэрам.
9.10, 5.05 Адзін у полі.
9.50, 6.35 Феерыя падарожжаў.
10.15, 16.25, 0.35 Серыял «Простыя ісціны».
10.45, 15.55, 1.00 Серыял «Свая каманда».
11.10, 20.30 Серыял «Заручальны пярсцёнак».
12.15 Знак якасці.
12.45 Маст. фільм «Як гарталася сталь».
13.50 Маст. фільм.
15.15, 23.50 Судовыя справы.
16.55, 2.15 Серыял «Танга ўтраіх».
17.40, 1.25 Здаравенькі булы.
18.25, 3.30 Серыял «Агонь кахання».
20.00, 3.00 «Падрабязнасці».
21.20, 5.45 Серыял «Невідзімкі».
22.05 Маст. фільм «Адвакат». 1-я серыя.
23.20 Рэчавы доказ.

КУЛЬТУРА

5.30 «Еўраньюс».
9.00, 14.30, 18.30, 22.30 Навіны культуры.
9.15 «Лета Гасподняе». Грамніцы Гасподнія.
9.40, 0.50 Праграма перадач.
9.50 «Напярэдадні». Маст. фільм.
11.20 «Правінцыйныя музеі». «Жывое дыханне вечнасці».
11.50, 17.35 Прыступкі цывілізацыі. «Метраполіі». Дак. серыял.
12.45 «Пятае вымярэнне». Аўтарская праграма І. Антонавай.
13.15 «Ганна Паўлава». Маст. фільм.
14.10 «Сусветныя скарбы культуры». «Брэмен. Скарбніца вольнага горада».
14.40 «Зверапорт». М/с.
14.50 «Пра Пятрушку». «Воўк і цяля». М/ф.
15.15 «Дзяўчынка з акіяна». Серыял.
15.40 «Маёнтак сурыкатаў». Дак. серыял.
16.05, 21.15 «Маналог у 4-х частках». Глеб Панфілаў.
16.30 Зоркі сусветнай оперы. Рэне Флемінг.
18.45 Галоўная роля.
19.05 Улада факта. «Гісторыя бюракратыі».
19.45 Да 80-годдзя Нікіты Струве. «Пад адным небам». Дак. фільм.
20.25, 0.55 Academia.
21.45 «Апокрыф». Ток-шоу Віктара Ярафеева.
22.55 «Спадарыня». Маст. фільм.
0.40 Ян Сібеліус. П'есы для аркестра.
1.40 «Сусветныя скарбы культуры». «Луненберг. Жыццё без трэскі».

НАСТАЛЬГІЯ

5.00 «Акулы пяра».
6.00, 15.00, 21.00 «Народжаныя ў СССР». Лепшае.
7.05 «Смех скрозь слёзы, або Падаў мінулагодні снег». Гумарыстычная перадача. 1990 год.
8.00 «Быў час».
9.00 «Тэатральныя сустрэчы». 1967 год.
10.15 «Мелодыі і рытмы замежнай эстрады».
11.00 «Дзе гэта відно, дзе гэта чутно». Маст. фільм.
11.40 «Чалавек і закон».
12.10 «Что знает о любви любовь...». Фільм-канцэрт. 1988 год.
12.50 «Паміж небам і зямлёй». Тэлеспектакль. 1977 год.
14.00, 20.00, 2.00 «Мінулы час».
16.00 «Ганна Герман. Лёс і песні». Дак. фільм. 1988 год.
17.00 «Яловая субмарына» з Аляксандрам Ліпніцкім.
18.05 «На цёплым месцы». Дак. фільм. 1978 год.
18.30 «Лепшая дарога нашага жыцця». 1-я серыя. Маст. фільм.
22.05 «Я вас люблю, я думаю о вас...». Аўтарскі вечар Аскара Фельцмана. 1991 год.
23.00 «Да і пасля...». Год 1974.
0.15 «Лірычны настрой». Песні С. Пажлакова. 1974 год.
1.20 «У нас у Маскве».
3.00 «Шукаю чалавека». Маст. фільм.

MTV

5.00, 1.00 Music.
6.00 Стэрэа_раніца.
7.55, 23.15 Тайныя спакусы курортнага гатэля.
8.20, 22.45 Наступны.
8.50, 23.40 Шалёныя продкі.
9.15, 0.05 Магія Крыса Энджэла.
9.40 Праўда жыцця: Я шукаю маму...
10.30 Цяжарная ў 16.
11.20 Немагчымае магчыма.
12.10 Зоркі на далоні.
12.40, 22.35 News блок.
12.50, 18.10 «На службе ў д'ябла». Серыял.
13.40, 21.20 «Два з паловай чалавекі». Серыял.
14.05, 17.45 «Усё лепшае ў табе». Серыял.
14.30, 19.00 «Ранеткі». Серыял.
15.30 Прыгажосць навыварат.
16.25, 20.00 «Подыум».
21.45 «Клініка». Серыял.
22.10 «Клава, давай!». Серыял.
0.30 Нерэальныя гульні.

НАША КІНО

6.30, 12.30 Кінааповесць «Князёўна Мэры».
8.30, 14.30 Драма «Люстэрка для героя».
10.45, 16.45 Маст. фільм «Без права на правал».
18.30, 0.30 Маст. фільм «Маскарад».
20.30, 2.30 Драма «Афганскі злом».
22.45, 4.45 Маст. фільм «Гаворыць Масква».

ДОМ КІНО

3.00, 11.00, 19.00 Серыял «Мужчыны не плачуць».
3.45 Меладрама «Вы не пакінеце мяне».
5.40 Псіхалагічная драма «Актыўная зона».
8.00 Камедыя «Прыгоды зубнога ўрача».
9.15 Драма «Ніхто не хацеў паміраць».
11.45 Прыгодніцкі фільм «Пераможца».
13.20 Кінараман «Жыццё па ліміце».
14.35 Фестывальнае кіно. «Шукаю чалавека».
16.05 Камедыя «Дабракі».
17.25 Новы хіт. Баявік «Параграф 78». Фільм 2-і.
19.45 Драма «Сёстры».
21.10 Меладрама «Раман «alla Russa».
22.30 Фантастычная камедыя «Яго звалі Роберт».
23.55 Кінараман «Лебедзеў супраць Лебедзева».
1.25 Меладрама «Дзве главы з сямейнай хронікі».

ДЗІЦЯЧЫ СВЕТ

5.00, 9.00, 13.00 Фільм-казка «Па шчупаковым загадзе».
6.00, 10.00, 14.00 М/с «Шарман, шарман!». 1-я серыя. Зборнік м/ф: «Івашка з Палаца піянераў», «Жылі-былі...», «Францішак», «Вясёлая карусель» № 4.
7.00, 11.00 Казкі народаў свету. «Алі-Баба і сорак разбойнікаў». Зборнік м/ф: «Як быццам», «Алёшкавы казкі».
8.00, 12.00 Рускія народныя казкі. «Ліса і воўк». Зборнік м/ф: «Без гэтага нельга», «Салодкая казка», «Павелічальнае шкло», «Калядная фантазія».
15.00 Маст. фільм «Боба і слон».
16.05 М/с «Шарман, шарман!». Зборнік м/ф: «Дзіцячы альбом», «Фунцік і агуркі».
17.00 Казкі народаў свету. «Палка-выручалка». Зборнік м/ф: «Дзед Мароз і лета», «Гора не бяда».
18.00 Рускія народныя казкі. «Певень і баярын». Зборнік м/ф: «Вось дык тыгр!», «Чалавек будуе дом», «Вясёлая карусель» № 22.

ТЭЛЕКЛУБ

19.00, 1.00 Серыял «Авантурыстка».
20.00, 2.00 Серыял «Мент у законе-3».
21.00, 3.00 Серыял «Агент нацыянальнай бяспекі-3».
22.00 Серыял «Выгадны кантракт».

ТБ3

5.00 М/ф.
5.30, 1.00 Серыял «Альф».
6.00, 1.30 Серыял «Трэцяя планета ад Сонца».
6.30, 15.30 «Як гэта зроблена».
7.00, 14.30 Разбуральнікі міфаў.
8.00, 2.00 Дак. фільм «Сучасныя цуды».
9.00, 18.00 Серыял «Менталіст».
10.00, 19.00 Серыял «Косткі».
12.00 Дак. фільм «Гарадскія легенды».
12.30 Маст. фільм «Нецалаваная».
16.00 Серыял «Уздзеянне».
17.00 Дак. фільм «Ён прадаў Транссібірскую магістраль».
20.00 Дак. фільм «Вайна полаў».
21.00 Маст. фільм «Прэлюдыя да пацалунку».
23.00 Серыял «Чорная метка».
0.00 Серыял «Вавілон-5».
3.00 Серыял «Анёл».
4.00 Серыял «Зена — каралева воінаў».

ТБ-21

9.00, 17.00, 1.00 Баявік «Горац-2».
11.00, 19.00, 3.00 Камедыя «Толькі не ў вусны».
13.00, 21.00, 5.00 Трылер «Плецены чалавек».
14.45, 22.45, 6.45 Баявік «Крумкачы. Пачатак».

19.05 ФІЛЬМ ДНЯ

«ЖЭНЯ, ЖЭНЕЧКА І «КАЦЮША»
(СССР, 1967 г.)

Вялікая Айчынная вайна, 1944 год. Салдат Жэня Калышкін, які жыве ў свеце фантазій і прачытаных кніг, ніяк не можа ўпісацца ў навакольную страшную рэчаіснасць. Ён пастаянна трапляе ў забаўныя пераплёты. Самае недарэчнае, што ён мог зрабіць, дык гэта закахацца ў сувязістку палка «кацюш» Жэнечку Землянікіну! Бо ні для каго не сакрэт, які ў яе характар!

Рэжысёр — Уладзімір Мотыль. **У ролях:** Алег Даль, Галіна Фіглоўская, Міхаіл Какшэнаў, Павел Маразенка, Булат Акуджава, Марк Бернес.

ТБ1000

3.30, 21.00 Драма «Дрывасек».
5.00 Трагікамедыя «Два дні ў Парыжы».
7.00 Камедыя «Сэрцаедкі».
9.10 Камедыя «Сенсацыя».
11.00 Камедыя «Кожны Божы дзень».
13.00 Камедыя «Смерць на пахаванні».
15.00 Драма «О. (О)».
17.00 Трылер «Амерыканскае злачынства».
19.00 Камедыя «Элі Паркер».
22.35 Драма «Жак-бядняк».
1.10 Камедыя «Каманда».

DIVA UNIVERSAL

0.00 «Тайны нераскрытых злачынстваў». Серыял.
1.40 «Кватэра нумар 12». Камедыя.
3.15 «Дублёрка». Камедыя.
5.00 «Вайна Фойла». Серыял.
6.40, 12.25, 18.20 «Дамы сям'і Гілмор». Серыял.
7.35 «Пацалунак». Драма.
9.10 «Дачка Даніэля». Драма.
10.50, 23.10 «Джордан расследуе». Серыял.
11.40, 19.10 «Пляткарка». Серыял.
13.10 «Хлопец маёй дзяўчыны». Маст. фільм.
14.40 «Спадарожнікі і метэарыты». Маст. фільм.
16.05 «Жаночыя штучкі». Маст. фільм.
17.30 «Добрая жонка». Серыял.
20.00 «Ідэал». Маст. фільм.
21.30 «Сэкс у вялікім Парыжы». Серыял.

РАМАНТЫКА

7.00, 16.55, 21.20, 5.20 «Тайна Лауры».
7.55, 10.40, 20.30 «Анучная лялька».
8.50, 14.10, 0.55 «Ніколі не позна?».
9.45, 15.05, 3.35 «Сямейныя вузы».
11.30, 17.45, 2.40 «Сальвадор — выратавальнік жанчын».
12.25, 1.50, 6.10 «Жанчыны на сцежкы вайны».
13.20, 23.05, 4.30 «Дора на варце парадку».
16.00, 19.35, 22.10 «Дасканалая прыгажосць».
0.00 «Зменлівасці лёсу».

AXN-SciFi

0.40, 6.30, 19.15 Мёртвая зона.
1.20, 18.30 4400.
2.05, 4.35, 13.45, 23.30 Бліч.
2.40, 9.15 Зена.
3.10, 5.45, 13.00 Зорны крэйсер Галактыка.
3.55, 10.00, 23.55 Медыум.
5.00, 12.15, 17.45 Зорная Брама.
7.15, 14.15, 21.30 Звышнатуральнае.
8.05, 15.00, 22.15 Чорная лагуна.
10.40, 16.15 Мерлін.
20.00 Дзённікі вампіра.

EUROSPORT

9.30 Вось гэта дзіва!!!
9.45, 2.15 Футбол. Еўрагалы.
10.00, 20.00 Тэніс. Турнір WTA.
15.45, 21.00 Снукер. Адкрыты чэмпіянат Уэльс.
0.00 Экстрэмальны спорт. Freeride Spirit.
0.15 Лёгкая атлетыка. Міжнародны турнір у памяшканні.
1.30 Скачкі з трампліна. Кубак свету.

NATIONAL GEOGRAPHIC

5.00, 10.00 Сігнал выратавання — чырвоны.
6.00, 14.00 Паляванне на паляўнічага.
7.00, 12.00 Уцёкі.
8.00, 13.00 Паляўнічыя на нацыстаў.
9.00, 15.00 У аб'ектыве.
11.00, 19.00, 4.00 Рэальнасць або фантастыка?
11.30, 19.30, 4.30 Секунды да катастрофы.
17.00 Ліхтугі за мяжой.
18.00 Наземная вайна.
20.00, 23.00, 2.00 Інжынерныя ідэі.
21.00, 0.00, 3.00 Мегаполісы.
22.00 Забароны.
1.00 Навука рукапашнага бою.

DISCOVERY

7.00, 14.45 «Пятая перадача».
7.25, 15.15 Брудная работка.
8.20, 19.00, 0.00, 5.10 Цікава пра ўсё.
8.50, 19.30, 0.30, 5.40 Як гэта працуе.
9.15, 18.00, 3.50 Разбуральнікі легендаў.
10.10, 2.55, 6.05 Новы свет.
11.05 Выжыць любой цаной.
12.00, 17.05 Мегабудоўлі.
12.55, 20.00, 1.00 «Top Gear».
13.50 Аўтамайстэрні.
16.10 Амерыканскія лесарубы.
21.00, 2.00 Будаўнічая дапамога.
22.00 Дзёрзкія праекты.
23.00 «У мяне атрымалася!».
4.45 «Маланкавыя катастрофы».

TRAVEL

5.00, 10.00, 14.00, 17.00, 21.00, 2.00 Сусветны падарожнік.
6.00 Раскошныя падарожжы з Варунам Шармай.
7.00 Кароткая гісторыя турэмнай Аўстраліі.
8.00, 15.30 Смак Перу.
8.30, 15.00 Шэф-кухар за мяжой.
9.00, 22.00, 3.00 Зямля качэўнікаў.
11.00, 16.00 Планета ежы.
12.00, 4.00 Панасія.
12.30 Цудоўныя падарожжы вачыма адавочцы з Варунам Шармай.
13.30, 4.30 Падарожжы сёння.
18.00, 23.00 Пра галоўнае.
18.30, 23.30 Маляўнічыя чыгункі.
19.00, 0.00 Лепшыя ў свеце падарожжы на матацыкле.
20.00, 1.00 Падарожжы вакол свету.

ANIMAL PLANET

7.00 Маёнтак сурыкатаў.
7.25, 16.30 Пад покрывам ночы.
7.50 Прыгоды Корвіна.
8.40, 17.00 Усё пра сабак.
9.10, 6.10 «Праект «Шчанюкі».
10.05 Падарожжа працягласцю ў жыццё.
11.00 Тэрыторыя жывёл.
11.55 «SOS дзікай прыроды».
12.50 Паліцыя Фенікса — аддзел па абароне жывёл.
13.45 «Аддзел па абароне жывёл».
14.10 Ветэрынары-стажоры.
14.40, 0.45 Царства сланоў.
15.30, 20.10 Перакладчык з сабачай.
17.25 «Котак не любіць нельга».
18.20 «Якія жывуць з ваўкамі».
19.15 «Рай для шымпанзэ».
19.40 Выратавальнік змей.
21.05, 2.35 Незвычайныя жывёлы Ніка Бэйкера.
22.00, 3.30 Шаша апошняй надзеі.
22.55, 4.25 Паветраныя скіўцы.
23.50, 5.20 Дзікія і небяспечныя.
1.40 Сабакі, коткі і іншыя ўлюбёнцы.

ЗДАРОЎЕ

5.00, 20.00 Пазнай сябе.
5.35, 7.20, 9.20, 12.50, 22.20, 0.20, 3.50 Азбука здароўя.
5.40, 12.55, 20.40, 3.55 Увага, ежа!
6.20, 9.25, 16.35, 21.20, 0.25 Ты тое, што ты ясі.
7.25, 22.25 Не выходзячы з дому.
8.00, 23.00 Нетрадыцыйная медыцына.
8.40, 23.40 Выкрыццё прадуктаў.
9.50, 0.50 Школа розуму.
10.30, 1.30 Курс лячэння.
11.00, 2.00 Як не страціць здароўе.
11.40, 2.40 Жаночы часопіс.
12.20, 3.20 Колькі вам гадоў?
13.30, 4.30 Дзіця нарадзілася.
14.00, 19.10 Набалелае пытанне.
14.50 Я расту.
15.30 Сакрэты здароўя.
15.55 Кабінет прыгажосці.
17.00 Правілы здароўя.
17.35 Дзіцячая медыцына.
18.00 Вялікая прабежка.
18.40 Гісторыя хвароб.
20.40 Будзем здаровыя.

ТДК

6.00, 7.50, 16.55, 17.50, 18.50 Парады ТДК.
6.25, 9.00, 15.00 Усё лепшае для вас.
7.25, 12.00, 18.00, 23.30, 5.00 Ваш доктар.
8.00 Добрай раніцы, каханая!
10.00, 17.00 Красуня.
11.00, 16.00, 20.00 Ваш асабісты псіхолаг.
13.00 Нашы дзеці.
14.00 Маю права.
19.00, 22.30 Люстэрка жыцця.
21.00, 0.00 Сэксуальная рэвалюцыя.
22.00 Філасофія здароўя.
1.00 Востраў ТБ «Клубнічка».
3.00 Гісторыя поспеху.
4.00 Твой дом.

ЗВЯЗДА 11 лютага 2011 г.

СЕРАДА, 16 ЛЮТАГА

ПЕРШЫ

6.00, 7.00, 8.00, 9.00, 12.00, 13.00, 14.00, 15.00, 16.00, 16.55, 18.00, 19.00, 23.40 Навіны.
6.05, 7.10, 8.15 «Добрай раніцы, Беларусь!».
7.05, 8.10, 18.50, 1.40 Зона Х.
7.30, 11.55 Дзелавое жыццё.
8.35 Сфера інтарэсаў.
9.10, 20.00 Серыял «Маргоша».
10.05, 17.00 Серыял «Маршрут міласэрнасці».
10.50, 17.50 Серыял «Зацьменне».
11.40 «Зямля беларуская». «Шчучынскі апокрыф».
12.10 Меладрама «Зусім іншае жыццё». 1-я серыя.
14.05 «Акно ў Еўропу».
14.25 Альманах падарожжаў.
15.15, 19.15 Навіны рэгіёна.
15.35 «OFF STAGE LIFE».
15.50 Серыял «Жураў».
19.25 «Спортлато 5 з 36».
19.30 «КЕНО».
19.35 Зямельнае пытанне.
21.00 Панарама.
21.35 Футбол. Ліга чэмпіёнаў УЕФА. «Арсенал» — «Барселона».
23.50 Футбол. Ліга чэмпіёнаў УЕФА. «Рома» — «Шахцёр».
1.50 Дзень спорту.

АНТ

6.00, 9.00, 11.00, 13.00, 16.00, 18.00, 20.30, 23.15 Нашы навіны.
6.05 «Наша раніца».
9.05 «Жыць здорава!».
10.10 «Мая жонка мяне прываражыла». Серыял.
11.05, 13.05, 16.10, 18.15, 21.00, 23.30 Навіны спорту.
11.10 «Смак».
11.50 «Тата на ўсе рукі». Серыял.
12.20 «Дэтэктывы».
13.10 «Кантрольная закупка».
13.45 «Модны прыгавор».
14.50 «Зразумець. Дараваць».
15.25 «Хачу ведаць».
16.15 «Заручальны пярсцёнак». Серыял.
17.05 «Слова жанчыне». Серыял.
18.20 «Шчаслівыя разам». Серыял.
18.55 «Няхай гавораць».
20.00 Час.
21.05 «Доктар Тырса». Серыял.
22.10 «Залатая пастка». Серыял.
23.35 Асяроддзе пражывання. «Дарагая алергія».
0.35 «Іван Падушкін. Джэнтльмен вышуку». Серыял.
1.25 Начныя навіны.

ЛАД

6.35, 23.00 Серыял «Універ».
7.00 ЛАДная раніца.
8.00, 21.15 Тэлебарометр.
8.05, 22.20 Серыял «Інтэрны».
8.35, 16.45 Серыял «Чыста англійскія забойствы».
9.35, 17.50 Серыял «Ты маё жыццё».
10.35 Трагікамедыя «Жэня, Жэнечка і «кацюша».
12.05 Спорт-кадр.
12.35 «Рэпарцёр «Беларускай часінкі».
13.20 Урачэбныя тайны.
13.50 Серыял «Прыгоды салдата Івана Чонкіна».
14.45 Серыял «Сіла прыцяжэння».
15.40 Пазакласная гадзіна.
15.55, 0.00 Серыял «Налётчыкі».
18.55 Хакей. КХЛ. Дынама (Мінск) — Трактар (Чалябінск). У перапынку: «Калыханка».
21.20 Беларуская часінка.
23.30 «Рэальны свет».

СТБ

6.00, 7.30, 10.30, 13.30, 16.30, 19.30, 22.30 «24 гадзіны».
6.10, 17.20 «Міншчына».
6.20, 7.45 «Раніца. Студыя добрага настрою».
7.40, 20.10 «СТБ-спорт».
8.30, 20.25 «Апошні сакрэт Майстра». Серыял.
9.30 «Аўтапанарама».
10.00 «Пяць гісторый».
10.40 «Трымай мяне мацней». Серыял.
11.30 «Далёкія сваякі».
11.40, 17.30 «Званая вячэра».
12.35, 18.30 Серыял «Агонь кахання».
13.50 «Дурні, дарогі, грошы». Серыял.
14.40 «Халасцякі». Серыял.
15.30 «Мёртвы, жывы, небяспечны». Серыял. Заключная серыя.
16.50 «Новыя падарожжы дылетанта».
20.00 «Сталічныя падрабязнасці».
20.15 «Добры вечар, малы».
21.30 «Мінск і мінчане».
22.05 «Скардзіцца дазволена».
22.55 «Хірамант». Серыял.
23.50 «Пантэра». Серыял.

МІР

5.00, 6.00, 7.00, 8.00, 9.00, 10.00, 11.00, 12.00, 15.00, 16.00, 17.00, 18.00, 21.00, 22.00, 23.00, 0.00, 1.00 Навіны Садружнасці.
5.05, 9.35 «Кыргызстан у асобах».
5.20, 15.20 «Гісторыя стварэння».
6.05 «Цік-так».
6.20 «У гасцях у Вітамінкі».
7.05 «Сакрэтныя матэрыялы».
7.35 Серыял «33 квадратныя метры».
8.05, 22.05 «Жывая гісторыя: Бітва за метал».
9.05, 18.30, 3.00 «Сардэчна запрашаем».
10.05 Серыял «Ваўчыха».
11.05, 3.30 Маст. фільм «Сакрэтны фарватар».
13.05 М/с.
13.30 Серыял «Старшакласнікі».
14.05 Серыял «Дазвольце ўвайсці».
14.30 «Рэальныя гісторыі».
16.05, 23.05 Серыял «Вылечванне каханнем».
18.20 «Акцэнты».
19.00, 2.00 Серыял «Гульня на выбыванне».
19.50, 1.05 Ток-шоу «Слова за слова».
20.45 «ХХ стагоддзе: найвялікшыя моманты гісторыі».
21.20 «Сакрэтныя матэрыялы».

8 КАНАЛ

7.00, 10.55, 12.40, 14.30, 16.55, 18.25, 19.45, 21.05, 23.45 «Надвор'е».
7.05, 17.30 Серыял «Прытворшчык».
8.00 Серыял «Брыльянты для Джульеты».
9.00 «Адшукваецца адпачынак».
9.40, 16.00 Мультпарад.
10.00, 19.50 Серыял «Горац».
11.00 Маст. фільм «Метэарыт».
12.45 Серыял «Пуаро Агаты Крысці».
14.35, 18.30 Серыял «Хросны бацька».
15.40 «Кінаблакнот».
16.30 Аповеды пра жывёл.
17.00 «Легенды джаза».
20.45 «Вечарніца».
21.00 «К-відэа» для ўсёй сям'і.
21.10 Трылер «Арол прызямліўся».
23.30 Знаёмствы «Life».

ВТБ

6.00, 23.30 «PLAY».
8.00, 18.00, 23.00 Скетч-шоу «6 кадраў».
9.00, 13.00, 20.00 Серыял «Татавы дочкі».
10.00, 15.00, 19.00 Серыял «Ранеткі».
11.00, 14.00 Серыял «Цуды. com».
12.00 Серыял «Адчайныя хатнія гаспадыні».
16.00 Камедыя «Згодна са Спенсерам».
21.00 Баявік «Амерыканскі якудза».

РТР—БЕЛАРУСЬ

7.00 «Раніца Расіі».
9.20, 18.50 Серыял «Еўфрасіння».
10.10 Дак. фільм «2012. Ці здзейсняцца прароцтвы мая?».
11.00, 14.00, 17.00, 20.00 Весткі.
11.45, 17.20 «Кулагін і партнёры».
12.15, 20.30 Серыял «Капітан Гардзееў».
13.50, 16.50, 19.50, 23.20 Навіны—Беларусь.
14.30 «Пра самае галоўнае». Ток-шоу.
15.25 Серыял «Рускі шакалад».
16.15 Серыял «Дворык».
17.50 Серыял «Цуд».
22.20 Серыял «Оперы. Хронікі забойнага аддзела. Новая версія».
23.30 «Весткі.ru».
23.45 «Гістарычныя хронікі». «1985. Канстанцін Чарненка».

НТБ—БЕЛАРУСЬ

6.05, 10.00, 13.00, 16.00, 19.00, 23.15 «Сёння».
6.10 «НТБ раніцай».
8.40 Серыял «Таксістка».
9.30, 15.35, 18.35 «Агляд. Надзвычайнае здарэнне».
10.20 «Дачны адказ».
11.20 «Развод па-руску».
12.10 «Да суда».
13.30 Серыял «Ментоўскія войны».
15.10 «Справа густу».
16.30 Серыял «Вуліцы разбітых ліхтароў».
19.35 Серыял «Пагоня за ценем».
21.30 Серыял «Зверабой».
23.40 Серыял «Зграя».

ТНТ

5.00 «Невытлумачальна, але факт».
6.00, 11.40 «Нікеладэон на ТНТ».
7.30, 0.20 «Камедзі Клаб».
8.30, 18.00 «Універ». Сітком.
9.30, 13.00, 18.30 «Шчаслівыя разам». Серыял.
10.40 «Губка Боб Квадратныя штаны». М/с.
12.30 «Бэтмен: адважны і смелы». М/с.
13.30, 22.20 «Дом-2».
14.35 «Нязваныя госці». Камедыя.
17.00, 19.00 «Інтэрны». Сітком.
17.30, 19.30 «Рэальныя хлопцы». Серыял.
20.00 «Міс Кангеніяльнасць-2: чароўная і небяспечная». Камедыя.
23.50 «Сэкс» з Анфісай Чэхавай.
1.20 «Сябры». Серыял.
2.15 «У пятлі». Камедыя.
4.20 «Саша + Маша». Серыял.

ІНТЭР+

7.00, 7.30, 8.00, 8.30, 9.00, 12.00 Навіны.
7.10, 7.40, 8.10, 8.40 Раніца з Інтэрам.
9.10, 5.05 Адзін у полі.
9.50, 6.35 Феерыя падарожжаў.
10.15, 16.25, 0.35 Серыял «Простыя ісціны».
10.45, 16.00, 1.00 Серыял «Свая каманда».
11.10, 20.30 Серыял «Заручальны пярсцёнак».
12.15 Знак якасці.
12.55 Маст. фільм «Як гартавалася сталь».
14.00, 22.05 Маст. фільм «Адвакат».
15.15, 23.50 Судовыя справы.
16.55, 2.15 Серыял «Танга ўтраіх».
17.40, 1.25 Здаравенькі булы.
18.25, 3.30 Серыял «Агонь кахання».
20.00, 3.00 «Падрабязнасці».
21.20, 5.45 Серыял «Невідзімкі».
23.20 Праўда жыцця.

КУЛЬТУРА

5.30 «Еўраньюс».
9.00, 14.30, 18.30, 22.30 Навіны культуры.
9.15, 18.45 Галоўная роля.
9.30, 0.50 Праграма перадач.
9.40 «Яўгенія Грандэ». Маст. фільм.
11.20 «Правінцыйныя музеі». «У чаканні Чэхава».
11.50, 17.35 Прыступкі цывілізацыі. «Метраполіі». Дак. серыял.
12.45 Легенды Царскага Сяла.
13.15 «Ганна Паўлава». Маст. фільм.
14.10 «Сусветныя скарбы культуры». «Фес. Лабірынт і рай».
14.40 «Зверапорт». М/с.
14.50 «Салодкая казка». «Адчайны кот Васька». М/ф.
15.15 «Дзяўчынка з акіяна». Серыял.
15.40 «Маёнтак сурыкатаў». Дак. серыял.
16.05, 21.15 «Маналог у 4-х частках». Глеб Панфілаў.
16.30 «Сусветныя скарбы культуры». «Кандзі. Будызм сёння».
16.45 Зоркі сусветнай оперы. Красіміра Стаянава.
19.05 «Абсалютны слых».
19.45 Генералы ў цывільным. Уладзімір Грум-Гржымайла.
20.10 «Сусветныя скарбы культуры». «Лііен. Прыгажосць, якая вісіць на шаўковым шнуры».
20.25, 0.55 Academia.
21.45 Магія кіно.
22.55 «Калі я быў спеваком». Маст. фільм.
0.45 «Алена Блавацкая». Дак. фільм.
1.40 «Сусветныя скарбы культуры». «Ако. Перадддзвер'е раю».

НАСТАЛЬГІЯ

5.00 «Дзе гэта відно, дзе гэта чутно». Маст. фільм.
5.40 «Чалавек і закон». 1994 год.
6.10 «Что знает о любви любовь...». Фільм-канцэрт. 1988 год.
6.50 «Паміж небам і зямлёй». Тэлеспектакль. 1977 год.
8.00, 14.00, 20.00 «Мінулы час».
9.00, 15.00, 21.00, 0.00 «Народжаныя ў СССР».
10.00 «Ганна Герман. Лёс і песні». Дак. фільм. 1988 год.
11.00 «Яловая субмарына» з Аляксандрам Ліпніцкім.
12.05 «На цёплым месцы». Дак. фільм. 1978 год.
12.30, 18.30 «Лепшая дарога нашага жыцця». Маст. фільм.
16.05 «Я вас люблю, я думаю о вас...». Аўтарскі вечар Аскара Фельцмана. 1991 год.
17.00 «Зялёная лямпа». 1988 год.
18.10 «Выступленне Агніі Барто». Тэлеспектакль. 1974 год.
22.10 «Брэйн-рынг». 1990 год.
23.00 «Акулы пяра».
1.05 «Смех скрозь слёзы, або Падаў мінулагодні снег». Гумарыстычная перадача. 1990 год. 1-я частка.
2.00 «Быў час».
3.00 «Тэатральныя сустрэчы». 1967 год.
4.15 «Мелодыі і рытмы замежнай эстрады».

MTV

5.00, 1.00 Music.
6.00 Стэрэа_раніца.
7.55, 23.15 Тайныя спакусы курортнага гатэля.
8.20, 22.45 Наступны.
8.50, 23.40 Шалёныя продкі.
9.15, 0.05 Магія Крыса Энджэла.
9.40 Праўда жыцця: Я не магу яго кінуць...
10.30 Цяжарная ў 16.
11.20 Немагчымае магчыма.
12.10 Хто круцейшы.
12.40, 22.35 News блок.
12.50, 18.10 «На службе ў д'ябла». Серыял.
13.40, 21.20 «Два з паловай чалавекі». Серыял.
14.05, 17.45 «Усё лепшае ў табе». Серыял.
14.30, 19.00 «Ранеткі». Серыял.
15.30 Прыгажосць навыварат.
16.25, 20.00 «Подыум».
21.45 «Клініка». Серыял.
22.10 «Клава, давай!». Серыял.
0.30 Ікона відэагульняў.

НАША КІНО

6.30, 12.30 Маст. фільм «Маскарад».
8.30, 14.30 Драма «Афганскі злом».
10.45, 16.45 Маст. фільм «Гаворыць Масква».
18.30, 0.30 Кінааповесць «Загад: Агонь не адкрываць».
20.30, 2.30 Драма «Камісар».
22.30, 4.30 Маст. фільм «Апладысменты, апладысменты...».

ДОМ КІНО

3.00, 11.00, 19.00 Серыял «Мужчыны не плачуць».
3.45 Драма «Сёстры».
5.05 Кінараман «Марскі характар».
6.45 Гераічная драма «І ты ўбачыш неба».
7.50 Прыгодніцкая камедыя «Раз на раз не прыходзіцца».
9.05 Кінараман «Пераклічка».
11.45 Меладрама «Амуланга».
13.00 Дэтэктыў «Справа «Пярэстых».
14.35 Камедыя «Жаніцьба».
16.15 Псіхалагічная драма «Сяргей Іванавіч ідзе на пенсію».
17.35 Новы хіт. Меладрама «Чырвоны жэмчуг кахання».
19.45 Новы хіт. Меладрама «Лясун».
21.35 Кінаальманах «Сто грамаў «для храбрасці...».
22.50 Лірычная драма «Вальс».
23.55 Меладрама «Мой ласкавы і пяшчотны звер».
1.40 Лірычная камедыя «Вясельны падарунак».

ДЗІЦЯЧЫ СВЕТ

5.00, 9.00, 13.00 Маст. фільм «Боба і слон».
6.05, 10.05, 14.05 М/с «Шарман, шарман!». Зборнік м/ф: «Дзіцячы альбом», «Фунцік і агуркі».
7.00, 11.00 Казкі народаў свету. «Палка-выручалка». Зборнік м/ф: «Дзед Мароз і лета», «Гора не бяда».
8.00, 12.00 Рускія народныя казкі. «Певень і баярын». Зборнік м/ф: «Вось дык тыгр!», «Чалавек будуе дом», «Вясёлая карусель» № 22, «Мячык і хлопчык».
15.00 Фільм-казка «Вазьмі мяне з сабой».
16.15 М/с «Шарман, шарман!». Зборнік м/ф: «Снегавік-паштар», «Як дзед вялікую раўнавагу парушыў».
17.00 Казкі народаў свету. «Рыбіна запрэжка». Зборнік м/ф: «Вясёлая карусель» № 6, «Самы, самы, самы, самы», «Шарык-ліхтарык».
18.00 Рускія народныя казкі. «Ваўчышча — шэры хвасцішча». Зборнік м/ф: «Крылы дзядзечкі Марабу», «Футбольныя зоркі», «Кібітачка на адным коле».

ТЭЛЕКЛУБ

19.00, 1.00 Серыял «Авантурыстка».
20.00, 2.00 Серыял «Мент у законе-3».
21.00, 3.00 Серыял «Агент нацыянальнай бяспекі-3».
22.00 Серыял «Выгадны кантракт».

ТБ3

5.00 М/ф.
5.30, 1.00 Серыял «Альф».
6.00, 1.30 Серыял «Трэцяя планета ад Сонца».
6.30, 15.30 «Як гэта зроблена».
7.00, 14.30 Разбуральнікі міфаў.
8.00, 2.00 Дак. фільм «Сучасныя цуды».
9.00, 18.00 Серыял «Менталіст».
10.00, 19.00 Серыял «Косткі».
11.00, 20.00 Дак. фільм «Вайна полаў».
12.00 Дак. фільм «Гарадскія легенды».
12.30 Маст. фільм «Прэлюдыя да пацалунку».
16.00 Серыял «Уздзеянне».
17.00 Дак. фільм «Сакрэтныя дзённікі Гітлера».
21.00 Маст. фільм «Толькі адна адзіная».
23.00 Серыял «Чорная метка».
0.00 Серыял «Вавілон-5».
3.00 Серыял «Анёл».
4.00 Серыял «Зена — каралева воінаў».

ТБ-21

9.00, 17.00, 1.00 Меладрама «Даруй за каханне».
10.55, 18.55, 2.55 Драма «Домбі і сын» (1-я серыя).
12.40, 20.40, 4.40 Драма «Свае».
14.40, 22.40, 6.40 Баявік «Крумкачы. Працяг».

ТНТ 20.00 ФІЛЬМ ДНЯ

«МІС КАНГЕНІЯЛЬНАСЦЬ-2: ЧАРОЎНАЯ І НЕБЯСПЕЧНАЯ» (АЎСТРАЛІЯ—ЗША, 2005 г.)

Агент Грэйсі Харт была адным з лепшых аператыўнікаў ФБР. Па заданні Бюро яна перамагла ў конкурсе прыгажосці «Міс Амерыка». Зараз яе мордачка мільгае на прыёмах і тэлешоу. Новая аперацыя пад пагрозай — бо ў конкурсе купальнікаў нават пісталет схаваць няма куды.

Рэжысёр — Джон Пасквін. **У ролях:** Сандра Булак, Рэджына Кінг, Энрыке Мурсіяна, Уільям Шэтнер, Эрні Хадсан.

ТБ1000

3.00, 21.00 Камедыя «Снеданне на Плутоне».
5.10 Камедыя «Элі Паркер».
7.00 Камедыя «Смерць на пахаванні».
9.00 Драма «О. (О)».
11.00 Трылер «Амерыканскае злачынства».
13.00 Камедыя «Хлопчыкі і дзяўчынкі».
15.00 Трагікамедыя «Залатая моладзь».
17.00 Камедыя «Забойныя красуні».
19.00 Драма «Сястрычка Бэці».
23.15 Камедыя «Каманда».
1.15 Драма «Кэндзі».

DIVA UNIVERSAL

0.00 «Тайны нераскрытых злачынстваў». Серыял.
1.40 «Kiss the Bride». Маст. фільм.
3.25 «Спадарожнікі і метэарыты». Маст. фільм.
5.00 «Вайна Фойла». Серыял.
6.40, 12.25, 18.20 «Дамы сям'і Гілмор». Серыял.
7.35 «Сэкс у вялікім Парыжы». Серыял.
9.15 «Шчаслівая сямёрка». Драма.
10.50, 23.20 «Джордан расследуе». Серыял.
11.40, 19.10 «Пляткарка». Серыял.
13.20 «Дачка нявесты». Маст. фільм.
15.00 Раман па перапісцы». Маст. фільм.
16.40 «Страсці на радыёхвалі». Маст. фільм.
20.00 «Шпік». Серыял.
21.30 «Сэкс у вялікім Парыжы». Серыял.

РАМАНТЫКА

7.00, 16.55, 21.20, 5.20 «Тайна Лауры».
7.55, 10.40, 20.30 «Анучная лялька».
8.50, 14.10, 0.55 «Ніколі не позна?».
9.45, 15.05, 3.35 «Сямейныя вузы».
11.30, 17.45, 2.40 «Сальвадор — выратавальнік жанчын».
12.25, 1.50, 6.10 «Жанчыны на сцежцы вайны».
13.20, 23.05, 4.30 «Дора на варце парадку».
16.00, 19.35, 22.10 «Дасканалая прыгажосць».
0.00 «Зменлівасці лёсу».

AXN-SciFi

0.35, 6.35, 19.15 Мёртвая зона.
1.15, 18.30 4400.
2.00, 4.35, 13.45, 23.25 Бліч.
2.25, 9.15 Зена.
3.10, 5.50, 13.00 Зорны крэйсер Галактыка.
3.55, 10.00, 23.55 Медыум.
5.00, 12.10, 17.45 Зорная Брама.
7.15, 14.15, 21.30 Звышнатуральнае.
8.00, 15.00, 22.15 Чорная лагуна.
10.40, 16.15 Дзённікі вампіра.
20.00 Кайл XY.

EUROSPORT

9.30 Экстрэмальны спорт. Freeride Spirit.
9.45 Вось гэта дзіва!!!
10.00, 14.00 Тэніс. Турнір WTA.
11.45, 19.30, 0.00 Горныя лыжы. Чэмпіянат свету.
15.45, 21.45, 1.30 Снукер. Адкрыты чэмпіянат Уэльс.
19.45 Футбол. Еўрагалы.
19.55 «Спартыўнае падарожжа».
20.00 Выбранае па серадах.
20.05 Навіны коннага спорту.
20.10 Гольф. ТУР PGA.
21.05 Гольф-клуб.
21.10 Парусны спорт. Рэгата Rolex.
21.40 Яхт-клуб.

NATIONAL GEOGRAPHIC

5.00, 10.00, 16.00 Дэтэктывы-дайверы.
6.00, 14.00 Паляванне на паляўнічага.
7.00, 12.00 Інжынерныя ідэі.
8.00, 13.00 Мегаполісы.
9.00, 15.00 У аб'ектыве.
11.00, 19.00, 4.00 Рэальнасць або фантастыка?
11.30, 19.30, 4.30 Секунды да катастрофы.
17.00 Ліхтугі за мяжой.
18.00 Наземная вайна.
20.00, 23.00, 2.00 Загадкі юрскага перыяду.
21.00, 0.00, 3.00 Загадка кітайскіх мумій.
22.00 Забароны.
1.00 Навука рукапашнага бою.

DISCOVERY

7.00, 14.45 «Пятая передача».
7.25, 15.15 Брудная работка.
8.20, 19.00, 0.00, 5.10 Цікава пра ўсё.
8.50, 19.30, 0.30, 5.40 Як гэта працуе.
9.15, 18.00, 3.50 Разбуральнікі легендаў.
10.10, 2.55, 6.05 Новы свет.
11.05, 21.00, 2.00 Выжыць любой цаной.
12.00, 17.05 Мегабудоўлі.
12.55, 20.00, 1.00 «Тор Gear».
13.50 Аўтамайстэрні.
16.10 Амерыканскія лесарубы.
22.00 Мужчына, жанчына, прырода.
23.00 Рачныя монстры.
4.45 «Маланкавыя катастрофы».

TRAVEL

5.00, 10.00, 14.00, 17.00, 20.00, 1.00 Сусветны падарожнік.
6.00, 12.30, 19.00, 0.00 Цудоўныя падарожжы вачыма відавочцы з Варунам Шармай.
7.00 Лепшыя ў свеце падарожжы на матацыкле.
8.00, 15.30 Смак Перу.
8.30, 11.00, 15.00 Шэф-кухар за мяжой.
9.00, 22.00, 3.00 Зямля качэўнікаў.
11.00, 16.00 Планета ежы.
12.00, 4.00 Панасія.
13.30, 4.30 Аўстралійскія падарожжы.
18.00, 23.00 Каліфорнія сёння.
18.30, 23.30 Насустрач мастацтву.

ANIMAL PLANET

7.00 Маёнтак сурыкатаў.
7.25, 16.30 Пад покрывам ночы.
7.50 Планета малых.
8.40, 17.00 Усё пра сабак.
9.10, 6.10 «Котак не любіць нельга».
10.05 Царства сланоў.
11.00 Тэрыторыя жывёл.
11.55 «SOS дзікай прыроды».
12.50 Шаша апошняй надзеі.
13.45 «Аддзел па абароне жывёл».
14.10 Ветэрынары-стажоры.
14.40, 0.45 «Джунглі».
15.30, 20.10 Перакладчык з сабачай.
17.25 Разбуральнікі стэрэатыпаў.
18.20 Незвычайныя жывёлы Ніка Бэйкера.
19.15 «Рай для шымпанзэ».
21.05, 2.35 Ветэрынар у дзікай прыродзе.
22.00, 3.30 «У нетрах Афрыкі».
22.55, 4.25 У пошуках гіганцкай анаконды.
23.50, 5.20 Дзікія і небяспечныя.
1.40 Сабакі, коткі і іншыя ўлюбёнцы.

ЗДАРОЎЕ

5.00, 11.40, 16.10, 20.00, 2.40 Набалелае пытанне.
5.50, 20.50 Я расту.
6.30, 21.30 Сакрэты здароўя.
6.55, 13.30, 21.55, 4.30 Кабінет прыгажосці.
7.35, 22.35 Ты тое, што ты ясі.
8.00, 12.30, 23.00, 3.30 Энцыклапедыя памылак.
8.30, 23.30 Цяга да жыцця.
9.20, 12.45, 18.50, 3.45 Азбука здароўя.
9.25, 0.20 Цела чалавека.
9.55, 14.35 Дзіцячая медыцына.
10.30, 1.30 Панацэя.
11.00, 2.00 Практыка здароўя.
12.50, 03.50 Клінічны гіпноз.
14.00 Правілы здароўя.
15.00 Вялікая прабежка.
15.40 Гісторыя хвароб.
17.00 Як не страціць здароўе.
17.40 Жаночы часопіс.
18.20 Колькі вам гадоў?
18.50 Я перамог гэты боль.
19.30 Дзіця нарадзілася.
0.50 Выдаткі вытворчасці.

ТДК

6.00, 7.50, 16.55, 17.50, 18.50 Парады ТДК.
6.25, 9.00, 15.00, 22.20 Усё лепшае для вас.
7.25, 12.00, 18.00, 22.00, 23.30, 5.00 Ваш доктар.
8.00 Добрай раніцы, каханая!
10.00, 17.00 Красуня.
11.00, 16.00, 20.00 Ваш асабісты псіхолаг.
13.00 Нашы дзеці.
14.00 Маю правы.
19.00, 22.30 Люстэрка жыцця.
21.00, 0.00 Сэксуальная рэвалюцыя.
1.00 Востраў ТБ «Клубнічка».
3.00 Гісторыя поспеху.
4.00 Твой дом.

ЧАЦВЕР, 17 ЛЮТАГА

ПЕРШЫ

6.00, 7.00, 8.00, 9.00, 12.00, 13.00, 14.00, 15.00, 16.00, 16.55, 18.00, 19.00, 23.55 Навіны.
6.05, 7.10, 8.15 «Добрай раніцы, Беларусь!».
6.45 Nota Bene.
7.05, 8.10, 18.50, 2.15 Зона Х.
7.30, 8.30, 11.50 Дзелавое жыццё.
8.35 Зямельнае пытанне.
9.10, 19.55 Серыял «Маргоша».
10.05, 17.00 Серыял «Маршрут міласэрнасці».
11.00, 17.50 Серыял «Зацьменне».
12.10 Меладрама «Зусім іншае жыццё».
14.05 «У пошуках ісціны». «Мішка Японччык: смерць караля».
15.15, 19.15 Навіны рэгіёна.
15.35 «Зброя».
15.50 Серыял «Жураў».
19.25 «КЕНО».
19.30 Сфера інтарэсаў.
21.00 Панарама.
21.45 Актуальнае інтэрв'ю.
22.00 Драма «Браты».
0.05 Дак. цыкл «Зброя будучыні».
0.55 Самба. Этап Кубка свету.
2.20 Дзень спорту.

АНТ

6.00, 9.00, 11.00, 13.00, 16.00, 18.00, 20.30, 23.15 Нашы навіны.
6.05 «Наша раніца».
9.05 «Жыць здорава!».
10.10 «Мая жонка мяне прываражыла». Серыял.
11.05, 13.05, 16.10, 18.15, 21.00, 23.30 Навіны спорту.
11.10 «Смак».
11.50 «Тата на ўсе рукі». Серыял.
12.20 «Дэтэктывы».
13.10 «Кантрольная закупка».
13.45 «Модны прыгавор».
14.50 «Зразумець. Дараваць».
15.25 «Хачу ведаць».
16.15 «Заручальны пярсцёнак». Серыял.
17.05 «Слова жанчыне». Серыял.
18.20 «Шчаслівыя разам». Серыял.
18.55 «Няхай гавораць».
20.00 Час.
21.05 «Доктар Тырса». Серыял.
22.10 «Залатая пастка». Серыял.
23.35 «Скарбашукальнікі».
0.35 «Іван Падушкін. Джэнтльмен вышуку». Серыял.
1.25 Начныя навіны.

ЛАД

6.35 Серыял «Універ».
7.00 ЛАДная раніца.
8.00 Тэлебарометр.
8.05 Серыял «Інтэрны».
8.35, 16.55 Серыял «Чыста англійскія забойствы».
9.35, 18.00 Серыял «Ты маё жыццё».
10.40 «Апошні з рымлян». Дак. фільм.
11.40 Жансавет.
12.20 «Бітва экстрасэнсаў».
13.20 Дача здароўя.
13.55 Серыял «Прыгоды салдата Івана Чонкіна».
14.45 Серыял «Сіла прыцяжэння».
15.45 Пазакласная гадзіна.
16.00, 0.00 Серыял «Налётчыкі».
19.05 Беларуская часінка.
19.50 Футбол. Ліга Еўропы УЕФА. БАТЭ — Пары Сен Жэрмен.
22.00 Футбол. Ліга Еўропы УЕФА. Базэль — Спартак.

СТБ

6.00, 7.30, 10.30, 13.30, 16.30, 19.30, 22.30 «24 гадзіны».
6.10, 17.20 «Міншчына».
6.20, 7.45 «Раніца. Студыя добрага настрою».
7.40, 20.10 «СТБ-спорт».
8.30, 20.25 «Апошні сакрэт Майстра». Серыял.
9.30 «Скардзіцца дазволена».
10.00 «Пяць гісторый».
10.40 «Трымай мяне мацней». Серыял.
11.30 «Далёкія сваякі».
11.40, 17.30 «Званая вячэра».
12.35, 18.30 Серыял «Агонь кахання».
13.50 «Дурні, дарогі, грошы». Серыял.
14.40 «Халасцякі». Серыял.
15.30, 22.55 «Хірамант». Серыял.
16.50 «Добры дзень, доктар!».
20.00 «Сталічныя падрабязнасці».
20.15 «Добры вечар, малы».
21.30 «Праўда».
22.05 «Аўтапанарама».
23.50 «Пантэра». Серыял.

МІР

5.00, 6.00, 7.00, 8.00, 9.00, 10.00, 11.00, 12.00, 15.00, 16.00, 17.00, 18.00, 21.00, 22.00, 23.00, 0.00, 1.00 Навіны Садружнасці.
5.05, 9.35 «Садружнасць LIVE».
5.20, 15.20 «Культурны слой з Львом Лур'е».
6.05 «Цік-так».
6.20 «У гасцях у Вітамінкі».
7.05 «Сардэчна запрашаем».
7.35 Серыял «33 квадратныя метры».
8.05, 22.05 «Жывая гісторыя: Юрый Шчакачыхін».
9.05, 18.30, 3.00 «Тут быў я».
10.05 Серыял «Ваўчыха».
11.05, 3.30 Маст. фільм «Сакрэтны фарватар».
13.05 М/с.
13.30 Серыял «Старшакласнікі».
14.05 Серыял «Дазвольце ўвайсці».
14.30 «Адкрытая размова».
16.05, 23.05 Серыял «Вылечванне каханнем».
18.20 «Акцэнты».
19.00, 2.00 Серыял «Гульня на выбыванне».
19.50, 1.05 Ток-шоу «Слова за слова».
20.45 «ХХ стагоддзе: найвялікшыя моманты гісторыі».
21.20 «Дыяспары».

8 КАНАЛ

7.00, 10.55, 12.50, 16.55, 18.40, 19.45, 21.05, 23.35 «Надвор'е».
7.05, 17.30 Серыял «Прытворшчык».
8.00 Серыял «Брыльянты для Джульеты».
9.00 «Марока вачыма гурмана».
9.30, 16.00 Мультпарад.
10.00, 19.50 Серыял «Горац».
11.00 Драма «На адлегласці ўдару».
12.55 Серыял «Пуаро Агаты Крысці».
14.35 Серыял «Хросны бацька».
15.40, 18.20, 23.15 «Кінаблакнот».
16.30 «Аповеды пра жывёл».
17.00 «Мой любімы гадаванец».
18.45 Дак. цыкл «Загадкі Сібіры».
19.50 Серыял «Горац».
20.45 «Вечарніца».
21.00 «К-гульні» — «Лайт».
21.10 Фантастыка «Рэгенезіс».
23.00 Знаёмствы «Life».

ВТБ

6.00, 23.30 «PLAY».
8.00, 18.00, 23.00 Скетч-шоу «6 кадраў».
9.00, 13.00, 20.00 Серыял «Татавы дочкі».
10.00, 15.00, 19.00 Серыял «Ранеткі».
11.00, 14.00 Серыял «Цуды. com».
12.00 Серыял «Адчайныя хатнія гаспадыні».
16.00 Баявік «Амерыканскі якудза».
21.00 Камедыя «Шайбу! Шайбу!».

РТР—БЕЛАРУСЬ

7.00 «Раніца Расіі».
9.20, 18.50 Серыял «Еўфрасіння».
10.10 Дак. фільм «Цана зорнай ролі».
11.00, 14.00, 17.00, 20.00 Весткі.
11.45, 17.20 «Кулагін і партнёры».
12.15, 20.30 Серыял «Капітан Гардзееў».
13.50, 16.50, 19.50, 23.20 Навіны—Беларусь.
14.30 «Пра самае галоўнае». Ток-шоу.
15.25 Серыял «Рускі шакалад».
16.15 Серыял «Дворык».
17.50 Серыял «Тайна святога Патрыка».
22.20 Серыял «Оперы. Хронікі забойнага аддзела. Новая версія».
23.30 «Весткі.ru».
23.45 «Паядынак».

НТБ—БЕЛАРУСЬ

6.05, 10.00, 13.00, 16.00, 19.00, 23.15 «Сёння».
6.10 «НТБ раніцай».
8.35 Серыял «Таксістка».
9.30, 15.35, 18.35 «Агляд. Надзвычайнае здарэнне».
10.20 «Вочная стаўка».
11.15 «Таямнічая Расія».
12.05 «Да суда».
13.30 Серыял «Ментоўскія войны».
15.15 «Справа густу».
16.25 Серыял «Вуліцы разбітых ліхтароў».
19.45 Серыял «Пагоня за ценем».
21.40 Серыял «Зверабой».
22.35 Футбол. Ліга Еўропы УЕФА. Янг Бойз (Швейцарыя) — Зеніт (Расія).
0.35 Серыял «Зграя».

ТНТ

5.00 «Невытлумачальна, але факт».
6.00, 11.40 «Нікеладэон на ТНТ».
7.30, 0.00 «Камедзі Клаб».
8.30, 18.00 «Універ». Сітком.
9.30, 13.00, 18.30 «Шчаслівыя разам». Серыял.
10.40 «Губка Боб Квадратныя штаны». М/с.
12.30 «Бэтмен: адважны і смелы». М/с.
13.30, 22.00, 3.35 «Дом-2».
14.35 «Міс Кангеніяльнасць-2: цудоўная і небяспечная». Камедыя.
17.00, 19.00 «Інтэрны». Сітком.
17.30, 19.30 «Рэальныя хлопцы». Серыял.
20.00 «Гісторыя Папялушкі». Камедыя.
23.30 «Сэкс» з Анфісай Чэхавай.
0.55 «Сябры». Серыял.
1.50 «Танец мерцвякоў». Жахі.
4.50 «Саша + Маша». Серыял.

ІНТЭР+

7.00, 7.30, 8.00, 8.30, 9.00, 12.00 Навіны.
7.10, 7.40, 8.10, 8.40 Раніца з Інтэрам.
9.10, 5.05 Адзін у полі.
9.50, 6.35 Феерыя падарожжаў.
10.15, 16.25, 0.35 Серыял «Простыя ісціны».
10.45, 15.55, 1.00 Серыял «Свая каманда».
11.10, 20.30 Серыял «Заручальны пярсцёнак».
12.15 Знак якасці.
12.55 Маст. фільм «Як гартавалася сталь».
14.00, 22.05 Маст. фільм «Адвакат».
15.15, 23.50 Судовыя справы.
16.55, 2.15 Серыял «Танга ўтраіх».
17.40, 1.25 Здаравенькі булы.
18.25, 3.30 Серыял «Агонь кахання».
20.00, 3.00 «Падрабязнасці».
21.20, 5.45 Серыял «Невідзімкі».
23.15 Легенды крымінальнага вышуку.

КУЛЬТУРА

5.30 «Еўраньюс».
9.00, 14.30, 18.30, 22.30 Навіны культуры.
9.15, 18.45 Галоўная роля.
9.30, 0.50 Праграма перадач.
9.40 «Атэла». Маст. фільм.
11.25 «Правінцыйныя музеі». «Розумам Расію не зразумець...».
11.50, 17.35 Прыступкі цывілізацыі. «Метраполіі». Дак. серыял.
12.45 «Стагоддзе Рускага музея».
13.15 «Ганна Паўлава». Маст. фільм.
14.10 «Сусветныя скарбы культуры». «Маўзалей Ахмеда Хаджы Ясаві. Паломніцтва ў Туркестан».
14.40 «Зверапорт». М/с.
14.50 «Прыгоды Коскі і Кропкі». «Ліса і воўк». М/ф.
15.15 «Дзяўчынка з акіяна». Серыял.
15.40 «Маёнтак сурыкатаў». Дак. серыял.
16.05, 21.15 «Маналог у 4-х частках». Глеб Панфілаў.
16.30 «Сусветныя скарбы культуры». «Кляштары паўночнай Малдавіі. Апора веры».
16.50 Да 65-годдзя Аляксандра Чайкоўскага. «У вашым доме».
19.05 Чорныя дзіркі. Белыя плямы.
19.45 «Адзін дзень Жоры Владзімава». Дак. фільм.
20.25, 0.55 Academia.
21.40 «Культурная рэвалюцыя».
22.55 «Шэф-кухар і піяністка». Маст. фільм.
0.30 Канцэрт Акадэмічнага аркестра рускіх народных інструментаў.
1.40 «Сусветныя скарбы культуры». «Ламу. Магічны горад з каменя».

НАСТАЛЬГІЯ

5.00 «Яловая субмарына» з Аляксандрам Ліпніцкім.
6.05 «На цёплым месцы». Дак. фільм. 1978 год.
6.30, 12.30, 18.30 «Лепшая дарога нашага жыцця». Маст. фільм.
8.00, 14.00, 20.00, 2.00 «Мінулы час».
9.00, 15.00, 21.00, 3.00 «Народжаныя ў СССР».
10.05 «Я вас люблю, я думаю о вас...». Аўтарскі вечар Аскара Фельцмана. 1991 год.
11.00 «Зялёная лямпа». 1988 год.
12.10 «Выступленне Агніі Барто». Тэлеспектакль. 1974 год.
16.10 «Брэйн-рынг». 1990 год.
17.00 «Для вас, бацькі!». «На сямейную нараду». 1981 год.
17.40 «У вольны ад працы час». Фільм-канцэрт. 1989 год.
22.05 «Погляд». 1987 год.
23.00 «Дзе гэта відно, дзе гэта чутно». Маст. фільм.
23.40 «Чалавек і закон». 1994 год.
0.10 «Что знает о любви любовь...». Фільм-канцэрт. 1988 год.
0.50 «Паміж небам і зямлёй». Тэлеспектакль. 1977 год.
4.00 «Ганна Герман. Лёс і песні». Дак. фільм. 1988 год.

MTV

5.00, 1.00 Music.
6.00 Стэрэа_раніца.
7.55, 23.15 Тайныя спакусы курортнага гатэля.
8.20, 22.45 Наступны.
8.50, 23.40 Шалёныя продкі.
9.15, 0.05 Магія Крыса Энджэла.
9.40 Праўда жыцця: Я разводжуся...
10.30 Цяжарная ў 16.
11.20 Немагчымае магчыма.
12.10 Праверка чутак.
12.40, 22.35 News блок.
12.50, 18.10 «На службе ў д'ябла». Серыял.
13.40, 21.20 «Два з паловай чалавекі». Серыял.
14.05, 17.45 «Усё лепшае ў табе». Серыял.
14.30, 19.00 «Ранеткі». Серыял.
15.30 Прыгажосць навыварат.
16.25, 20.00 «Подыум».
21.45 «Клініка». Серыял.
22.10 «Клава, давай!». Серыял.
0.30 Гарачае кіно.

НАША КІНО

6.30, 12.30 Кінааповесць «Загад: Агонь не адчыняць».
8.30, 14.30 Драма «Камісар».
10.30, 16.30 Маст. фільм «Апладысменты, апладысменты...».
18.30, 0.30 Кінааповесць «Загад: Перайсці мяжу».
20.30, 2.30 Меладрама «Позняя сустрэча».
22.30, 4.30 Дэтэктыў «Разарванае кола».

ДОМ КІНО

3.00, 11.00, 19.00 Серыял «Мужчыны не плачуць».
3.45 Новы хіт. Меладрама «Захоўвай мяне, дождж».
5.25 Трагікамедыя «Неверагодны заклад, або Праўдзівае здарэнне, якое шчасліва завяршылася сто гадоў назад».
6.45 Меладрама «І ўсё каханне».
8.25 Камедыя «Дванаццаць крэслаў».
11.45 Кінараман «Утаймаванне агню».
14.25 Камедыя «Яблык разладу».
16.00 Меладрама «Выйсці замуж за капітана».
17.25 Новы хіт. «Скалалазка і Апошні з сёмай калыскі».
19.45 Новы хіт. Меладрама «Лясун-2».
21.40 Мюзікл па-руску. «Пакуль вар'яцее мара».
22.55 Лінія кіно. «Апошні жулік».
0.00 Дэтэктыў «У сувязі з пераходам на іншую працу».
2.10 Навела «Музыка Вердзі».

ДЗІЦЯЧЫ СВЕТ

5.00, 9.00, 13.00 Фільм-казка «Вазьмі мяне з сабой».
6.15, 10.15, 14.15 М/с «Шарман, шарман!». Зборнік м/ф: «Снегавік-паштар», «Як дзед вялікую раўнавагу парушыў».
7.00, 11.00 Казкі народаў свету. «Рыбіна запрэжка». Зборнік м/ф: «Вясёлая карусель» № 6, «Самы, самы, самы, самы», «Шарык-ліхтарык».
8.00, 12.00 Рускія народныя казкі. «Ваўчышча — шэры хвасцішча». Зборнік м/ф: «Крылы дзядзечкі Марабу», «Футбольныя зоркі», «Кібітачка на адным коле», «Хто сказаў «мяў»?».
15.00 Меладрама «Без сям'і». 1-я серыя.
16.20 М/с «Прыгоды пінгвіняняці Лало».
17.00 Казкі народаў свету. «У ярангу гарыць агонь». Зборнік м/ф: «Сабака ў ботах», «Тры дрывасекі».
18.00 Рускія народная казкі. «Салдацкі кафтан». Зборнік м/ф: «Вялікае закрыццё», «Самы галоўны», «Аднойчы раніцай».

ТЭЛЕКЛУБ

19.00, 1.00 Серыял «Авантурыстка».
20.00, 2.00 Серыял «Мент у законе-3».
21.00, 3.00 Серыял «Агент нацыянальнай бяспекі-3».
22.00 Серыял «Выгадны кантракт».
23.30 Серыял «Адвакат». 1-я серыя.

ТБ3

5.00 М/ф.
5.30, 1.00 Серыял «Альф».
6.00, 1.30 Серыял «Трэцяя планета ад Сонца».
6.30, 15.30 «Як гэта зроблена».
7.00, 14.30 Разбуральнікі міфаў.
8.00, 2.00 Дак. фільм «Сучасныя цуды».
9.00, 18.00 Серыял «Менталіст».
10.00, 19.00 Серыял «Косткі».
11.00, 20.00 Дак. фільм «Вайна полаў».
12.00 Дак. фільм «Гарадскія легенды».
12.30 Маст. фільм «Толькі адна адзіная».
16.00 Серыял «Уздзеянне».
17.00 Дак. фільм «Справа аб ліквідацыі прыморскіх баевікоў».
21.00 Маст. фільм «Прывітанне сям'і!».
23.00 Серыял «Чорная метка».
0.00 Серыял «Вавілон-5».
3.00 Серыял «Анёл».
4.00 Серыял «Зена — каралева воінаў».

ТБ-21

9.00, 17.00, 1.00 Драма «Тры магілы».
11.05, 19.05, 3.05 Драма «Домбі і сын».
12.55, 20.55, 4.55 Баявік «Гульня па-буйному».

ПЕРШЫ 22.00 ФІЛЬМ ДНЯ

«БРАТЫ» (ЗША, 2009 г.)

Марпех Сэм, які перажыў жахі і кашмары афганскага палону, вяртаецца дадому. Раней заўсёды ўраўнаважаны і добры, пасля перажытага ён стаў нервовым і жорсткім. Ён пастаянна падазрае свайго брата ў прадажніцтве, а жонку — у здрадзе. Ці змогуць браты знайсці правільныя рашэнні праблем, узніклых у іх жыцці?

Рэжысёр — Джон Шэрыдан. **У ролях:** Тобі Магуайр, Джэйк Джыленхол, Наталі Портман, Сэм Шэпард, Мэр Уінінгэм.

ТБ1000

14.45, 22.45, 6.45 Камедыя «Чорная котка, белы кот».
3.00, 21.00 Драма «Стэфані Дэлі».
5.00 Драма «Сястрычка Бэці».
7.00 Камедыя «Хлопчыкі і дзяўчынкі».
9.00 Трагікамедыя «Залатая моладзь».
11.00 Камедыя «Забойныя красуні».
13.00 Драма «Вяртанне».
15.00 Меладрама «Уяві нас разам».
17.00 Драма «На краі».
19.00 Драма «Пастскрыптум».
23.00 Драма «Кэндзі».
0.50 Трылер «Лемінг».

DIVA UNIVERSAL

0.10 «Тайны нераскрытых злачынстваў». Серыял.
1.50 «Дачка Даніэля». Драма.
3.20 «Вайна Фойла». Серыял.
6.40, 12.25, 18.20 «Дамы сям'і Гілмор». Серыял.
7.35 «Сэкс у вялікім Парыжы». Серыял.
9.15 «Дамашнія гульні». Маст. фільм.
10.50 «Джордан расследуе». Серыял.
11.40, 19.10 «Пляткарка». Серыял.
13.20 «Муж напракат». Маст. фільм.
15.00 «Вялізны рост». Маст. фільм.
16.40 «Шпік». Серыял.
20.00 «Тры ракі». Серыял.
20.50 «Міласэрнасць» Серыял.
21.40 «Добрая жонка». Серыял.
22.30 «Ідэал». Маст. фільм.

РАМАНТЫКА

7.00, 16.55, 21.20, 5.20 «Тайна Лауры».
7.55, 10.40, 20.30 «Анучная лялька».
8.50, 14.10, 0.55 «Ніколі не позна?».
9.45, 15.05, 3.35 «Сямейныя вузы».
11.30, 17.45, 2.40 «Сальвадор — выратавальнік жанчын».
12.25, 1.50, 6.10 «Жанчыны на сцежцы вайны».
13.20, 23.05, 4.30 «Дора на варце парадку».
16.00, 19.35, 22.10 «Дасканалая прыгажосць».
0.00 «Зменлівасці лёсу».

AXN-SciFi

0.40, 6.30, 19.15 Мёртвая зона.
1.20, 18.30 4400.
2.05, 4.35, 13.45 Бліч.
2.25, 9.10 Зена.
3.10, 5.45, 13.00 Зорны крэйсер Галактыка.
3.55, 9.55 Медыум.
5.00, 12.15, 17.45 Зорная Брама.
7.15, 14.15, 21.30 Звышнатуральнае.
7.55, 15.00, 22.15 Чорная лагуна.
10.40, 16.15 Кайл XY.
20.00 Эўрыка.

EUROSPORT

9.30 Дзюдо. «Майстарс».
10.00, 13.45, 20.30, 1.45 Горныя лыжы. Чэмпіянат свету.
12.00, 19.00 Тэніс. Турнір WTA.
15.30, 20.55 Снукер. Адкрыты чэмпіянат Уэльса.
20.45 Футбол. Еўрагалы.
0.05 Вось гэта дзіва!!!
0.15 Пра рэстлінг.

NATIONAL GEOGRAPHIC

5.00, 10.00, 16.00 Дэтэктывы-дайверы.
6.00, 14.00 Паляванне на паляўнічага.
7.00, 12.00 Загадкі юрскага перыяду.
8.00, 13.00 Загадка кітайскіх мумій.
9.00, 15.00 У аб'ектыве.
11.00, 19.00, 4.00 Рэальнасць або фантастыка?
11.30, 19.30, 4.30 Секунды да катастрофы.
17.00 Ліхтугі за мяжой.
18.00 Наземная вайна.
20.00, 23.00, 2.00 Кракадзілавыя разборкі.
21.00, 0.00, 3.00 У пошуках акул.
22.00 Забароны.
1.00 Навука рукапашнага бою.

DISCOVERY

7.00, 14.45 «Пятая передача».
7.25, 15.15 Брудная работка.
8.20, 19.00, 0.00, 5.10 Цікава пра ўсё.
8.50, 19.30, 0.30, 5.40 Як гэта працуе.
9.15, 18.00, 3.50 Разбуральнікі легендаў.
10.10, 2.55, 6.05 Новы свет.
11.05 Выжыць любой цаной.
12.00, 17.05 Мегабудоўлі.
12.55, 20.00, 1.00 «Тор Gear».
13.50 Аўтамайстэрні.
16.10 Амерыканскія лесарубы.
21.00, 2.00 Зброя будучыні.
22.00 На мяжы.
23.00 Выжыць у катастрофе.
4.45 «Маланкавыя катастрофы».

TRAVEL

5.00, 10.00, 14.00, 17.00, 21.00, 2.00 Сусветны падарожнік.
6.00 Раскошныя падарожжы з Варунам Шармай.
7.00 Падарожжы вакол свету.
8.00 Смак Перу.
8.30, 15.00 Шэф-кухар за мяжой.
9.00, 22.00, 3.00 Зямля качэўнікаў.
11.00, 16.00 Планета ежы.
12.00, 4.00 Панасія.
12.30 Цудоўныя падарожжы вачыма відавочцы з Варунам Шармай.
13.30, 4.30 Падарожжы за марай.
15.30 Водары Шатландыі.
18.00, 23.00 Па чыгунках маляўнічай Аўстраліі.
19.00, 0.00 Індыйскі час.
20.00, 1.00 Мараплаўцы.

ANIMAL PLANET

7.00 Маёнтак сурыкатаў.
7.25, 16.30 Пад покрывам ночы.
7.50 Пандамоніум.
8.40, 17.00 Усё пра сабак.
9.10, 6.10 Разбуральнікі стэрэатыпаў.
10.05 «Джунглі».
11.00 Тэрыторыя жывёл.
11.55 «SOS дзікай прыроды».
12.50 Паліцыя Фенікса — аддзел па абароне жывёл.
13.45 «Аддзел па абароне жывёл».
14.10 Ветэрынары-стажоры.
14.40, 0.45 Самыя небяспечныя ў акіяне.
15.30, 20.10 Перакладчык з сабачай.
17.25, 1.40 Сабакі, коткі і іншыя ўлюбёнцы.
18.20 «Ветэрынар у дзікай прыродзе».
19.15 Рай для шымпанзэ.
19.40 Выратавальнік змей.
21.05, 2.35 Паляўнічы на яд.
22.00, 3.30 На волю з пітбулем.
22.55, 4.25 Я не павінен быў выжыць!
23.50, 5.20 Дзікія і небяспечныя.

ЗДАРОЎЕ

5.00, 20.00 Правілы здароўя.
5.35, 20.35 Дзіцячая медыцына.
6.00, 21.00 Вялікая прабежка.
6.40, 21.40 Гісторыя хвароб.
7.10, 17.40, 22.10 Набалелае пытанне.
8.00, 23.00 Пазнай сябе.
8.35, 10.20, 12.20, 15.50, 18.45, 23.35, 1.20, 3.20 Азбука здароўя.
8.40, 15.55 Увага, ежа!
9.20, 12.25, 0.20, 3.25 Ты тое, што ты ясі.
10.25, 1.25 Не выходзячы з дому.
11.00, 2.00 Нетрадыцыйная медыцына.
11.40, 2.40 Выкрыццё прадуктаў.
12.50, 3.50 Школа розуму.
13.30, 4.30 Курс лячэння.
14.00 Як не страціць здароўе.
14.40 Жаночы часопіс.
15.20 Колькі вам гадоў?
16.30 Дзіця нарадзілася.
17.00 Практыка здароўя.
18.30 Энцыклапедыя памылак.
18.50 Клінічны гіпноз.
19.30 Кабінет прыгажосці.
23.40 Будзем здаровыя.

ТДК

6.00, 7.50, 12.50, 14.10, 16.55, 17.50, 18.50 Парады ТДК.
6.25, 9.00, 15.00, 22.20 Усё лепшае для вас.
7.25, 12.00, 18.00, 22.00, 23.30, 5.00 Ваш доктар.
8.00 Добрай раніцы, каханая!
10.00, 17.00 Красуня.
11.00, 16.00, 20.00 Ваш асабісты псіхолаг.
13.00 Філасофія здароўя.
13.30 Нашы дзеці.
14.30 Маю правы.
19.00, 22.30 Люстэрка жыцця.
21.00, 0.00 Сэксуальная рэвалюцыя.
1.00 Востраў ТБ «Клубнічка».
3.00 Гісторыя поспеху.
4.00 Твой дом.

ПЯТНІЦА, 18 ЛЮТАГА

ПЕРШЫ
6.00, 7.00, 8.00, 9.00, 12.00, 13.00, 14.00, 15.00, 16.00, 17.00, 18.00, 19.00, 23.55 Навіны.
6.05, 7.10, 8.15 «Добрай раніцы, Беларусь!».
7.05, 8.10 Зона Х.
7.30, 11.55 Дзелавое жыццё.
8.35 Сфера інтарэсаў.
9.10, 19.55 Серыял «Маргоша».
10.05 Серыял «Маршрут міласэрнасці».
10.50, 17.55 Серыял «Зацьменне».
11.40 Дзённік публічнага конкурсу «Трыумф. Героям спорту».
12.10 Меладрама «Жаночыя слёзы».
14.05 «Школа доктара Камароўскага».
14.30 «Кухар дома».
15.15, 19.15 Навіны рэгіёна.
15.35 Патрабуецца.
15.50 Серыял «Жураў».
16.50 Жаночае ток-шоу «Жыццё як жыццё». «Хачу пазбавіцца ад дзіцяці».
19.25 «КЕНО».
19.30 Зона Х. Вынікі тыдня.
21.00 Панарама.
21.45 Трылер «Пасылка».
0.05 «Неразгаданая гісторыя». «Ацтэкі. Храм крыві».
1.00 Дак. цыкл «Зброя будучыні».
1.50 Дзень спорту.

АНТ
6.00, 9.00, 11.00, 13.00, 16.00, 18.00, 20.30 Нашы навіны.
6.05 «Наша раніца».
9.05 «Жыць здорава!».
10.10 «Мая жонка мяне прыварожыла». Серыял.
11.05, 13.05, 16.10, 18.15, 21.00 Навіны спорту.
11.10 «Смак».
11.50 «Тата на ўсе рукі». Серыял.
12.20 «Дэтэктывы».
13.10 «Кантрольная закупка».
13.45 «Модны прыгавор».
14.50 «Зразумець. Дараваць».
15.25 «Хачу ведаць».
16.15 «Заручальны пярсцёнак». Серыял.
17.05 «Слова жанчыне». Серыял.
18.20 «Чакай мяне». Беларусь.
18.55 «Поле цудаў».
20.00 Час.
21.05 «Клуб Вясёлых і Знаходлівых». Вышэйшая ліга.
23.15 «Наша Беларусь».
23.50 Маст. фільм «Бубен, барабан».
2.35 Начныя навіны.

ЛАД
7.00 ЛАДная раніца.
8.00, 21.15 Тэлебарометр.
8.05, 16.20 Серыял «Чыста англійскія забойствы».
9.00, 17.50 Серыял «Ты маё жыццё».
10.00 «Корсіка. Востраў прыгажосці». Дак. фільм.
11.05 Гаспадар.
11.35 «Халі-галі». Скетч-шоу.
11.50 Жывы гук.
12.35 Кінапробы.
12.55 Канцэрт ансамбля песні і танца Грузіі «Эрысіёні».
14.45 М/с «Сямейка піратаў».
15.15 Пазакласная гадзіна.
15.30 Серыял «Налётчыкі».
17.20 Усё пра бяспеку.
18.55 Хакей. КХЛ. Дынама (Мінск) — Салават Юлаеў (Уфа). У перапынку: «Калыханка».
21.20 «Рэпарцёр «Беларускай часінкі».
22.10 «Бітва экстрасэнсаў».
23.15 Час футбола.
23.40 «Пра мастацтва».
0.10 Футбол. Ліга Еўропы УЕФА. Агляд тура.

СТБ
6.00, 7.30, 10.30, 13.30, 16.30, 19.30, 22.30 «24 гадзіны».
6.10, 17.20 «Міншчына».
6.20, 7.45 «Раніца. Студыя добрага настрою».
7.40, 20.10 «СТБ-спорт».
8.30 «Апошні сакрэт Майстра». Серыял.
9.30 «Аўтапанарама».
10.00 «Пяць гісторый».
10.40 «Трымай мяне мацней». Серыял.
11.30 «Далёкія сваякі».
11.40, 17.30 «Званая вячэра».
12.35 Серыял «Агонь кахання».
13.50 «Дурні, дарогі, грошы». Серыял.
14.40 «Халасцякі». Серыял.
15.30 «Хірамант». Серыял.
16.50 «Рэпарцёрскія гісторыі».
18.30 Ток-шоу «Лёс».
20.00 «Сталічныя падрабязнасці».
20.15 «Добры вечар, малы».
20.35 Камедыя «Манія велічы».
22.55 «Гарачы лёд».
23.25 «Відзьма-нявідзьма».
0.10 Маст. фільм «Небяспечная прыроды».
1.40 «Сакрэтныя матэрыялы». Серыял.

МІР
5.00, 6.00, 7.00, 8.00, 9.00, 10.00, 11.00, 12.00, 15.00, 16.00, 17.00, 18.00, 21.00, 22.00, 23.00, 0.00, 1.00 Навіны Садружнасці.
5.05, 9.35 «Рэспубліка сёння».
5.20, 15.20 «Даведнік».
6.05 «Цік-так».
6.20 «У гасцях у Вітамінкі».
7.05 «Тут быў я».
7.35 Серыял «33 квадратныя метры».
8.05 «Жывая гісторыя: Ясныя. Дынастыя».
9.05 «Смачны свет. Башкірская кухня».
10.05 Серыял «Ваўчыха».
11.05, 3.30 Маст. фільм «Якія сышлі з нябёсаў».
13.05 М/с.
13.30 Серыял «Старшакласнікі».
14.05 «Хіт-экспрэс».
16.05, 1.05 Серыял «Вылечванне каханнем».
18.20 «Акцэнты».
18.30, 3.00 «Тэхналогія прарыву».
19.00 Маст. фільм «Гатэль Ямайка».
21.20 «Зорнае жыццё».
22.20 Маст. фільм «Вяселле».

8 КАНАЛ
7.00, 10.55, 12.50, 14.40, 18.30, 19.45, 21.05, 23.40 «Надвор'е».
7.05, 17.40 Серыял «Прытворшчык».
8.00 Серыял «Брыльянты для Джульеты».
9.00 «Мой любімы гадаванец».
9.30, 16.00 Мультпарад.
10.00 Серыял «Горац».
11.00 Фантастыка «Рэгенезіс».
12.30, 15.40 «Кінаблакнот».
12.55 Серыял «Пуаро Агаты Крысці».
14.45, 18.35 Дак. цыкл «Загадкі Сібіры».
16.30 Знаёмствы «Life».
17.00 «Адшукваецца адпачынак».
19.50 Серыял «Нікіта».
20.45 «Вечарніца».
21.00 «К-відэа для ўсёй сям'і».
21.10 Драма «Брыгада па-французску».
23.10 «Легенды джаза».

ВТБ
6.00, 23.30 «PLAY».
8.00, 23.00 Скетч-шоу «6 кадраў».
9.00, 13.00, 20.00 Серыял «Татавы дочкі».
10.00, 15.00, 19.00 Серыял «Ранеткі».
11.00, 14.00 Серыял «Цуды.com».
12.00 Серыял «Адчайныя хатнія гаспадыні».
16.00 Камедыя «Шайбу! Шайбу!».
21.00 Камедыя «Загадай жаданне».

РТР—БЕЛАРУСЬ
7.00 «Раніца Расіі».
9.20, 18.50 Серыял «Еўфрасіння».
10.10 «Мой сярэбраны шар. Тацціана Пельтцэр».
11.00, 14.00, 17.00, 20.00 Весткі.
11.45, 17.20 Серыял «Кулагін і партнёры».
12.15, 20.30 Серыял «Капітан Гардзееў».
13.50, 16.50, 19.50, 22.15 Навіны—Беларусь.
14.30 «Пра самае галоўнае». Ток-шоу.
15.25 Серыял «Рускі шакалад».
16.15 Серыял «Дворык».
17.50 Серыял «Тайна святога Патрыка».
20.30 «Юрмала». Фестываль гумарыстычных праграм.
22.25 «Дзяўчаты».
23.00 Маст. фільм «Гувернантка».

НТБ—БЕЛАРУСЬ
6.05, 10.00, 13.00, 16.00, 19.00 «Сёння».
6.10 «НТБ раніцай».
8.40 Серыял «Таксістка».
9.30, 15.30, 18.30 «Агляд. Надзвычайнае здарэнне».
10.20 «І зноў прывітанне!».
11.15 «Справа цёмная».
12.05 «Да суда».
13.35 «Суд прысяжных: галоўная справа».
15.05 «Прафесія — рэпарцёр».
16.30 Серыял «Вуліцы разбітых ліхтароў».
19.35 «Следства вялі...».
20.30 «Надзвычайнае здарэнне. Расследаванне».
20.55 «НТБшнікі».
22.05 Серыял «Зверабой».
23.55 Трылер «Ворагі дзяржавы № 1: Легенда».

ТНТ
5.00 «Невытлумачальна, але факт».
6.00, 11.40 «Нікеладзон на ТНТ».
7.30, 20.00, 0.00 «Камедзі Клаб».
8.30, 18.00 «Універ». Сітком.
9.30, 18.30, 19.30 «Шчаслівыя разам». Серыял.
10.40 «Губка Боб Квадратныя штаны». М/с.
12.30 «Бэтмен: адважны і смелы». М/с.
13.30, 22.00 «Дом-2».
15.25 «Гісторыя Папялушкі». Камедыя.
17.00 «Інтэрны». Сітком.
17.30 «Рэальныя хлопцы». Серыял.
19.00 «Экстрасэнсы вядуць расследаванне».
21.00 «Comedy Батл».
23.30 «Сэкс» з Анфісай Чэхавай.
0.55 «Сябры». Серыял.
1.50 «Малая на мільён». Драма.
4.25 «Саша + Маша». Серыял.

ІНТЭР+
7.00, 7.30, 8.00, 8.30, 9.00, 12.00 Навіны.
7.10, 7.40, 8.10, 8.40 Раніца з Інтэрам.
9.10 Адзін у полі.
9.50 Феерыя падарожжаў.
10.15, 16.25, 0.35 Серыял «Простыя ісціны».
10.45, 16.00, 1.05 Серыял «Свая каманда».
11.10, 20.30 Серыял «Заручальны пярсцёнак».
12.15 [illegible]
12.45 Маст. фільм «Абітурыентка».
14.00 Маст. фільм «Адвакат».
15.15 Судовыя справы.
16.55, 2.15 Серыял «Танга ўтрох».
17.40, 1.30 Здараненыя булы.
18.25, 3.30 Серыял «Агонь кахання».
20.00, 3.00 «Падрабязнасці».
21.20, 6.20 Серыял «Юрыкі».
21.50 Вялікая палітыка з Яўгенам Кісялёвым.
0.05 Дзеці Мона.
5.05 Украінская топ-дванаццатка.

КУЛЬТУРА
5.30 «Еўраньюс».
9.00, 14.30, 18.30, 22.30 Навіны культуры.
9.15 Галоўная роля.
9.30, 1.50 Праграма перадач.
9.40 «Дзядзечкаў сон». Маст. фільм.
11.30 Да 105-годдзя з дня нараджэння Агніі Барто. «Усё роўна яго не кіну».
11.50, 17.35 Прытулкі цывілізацыі. «Метраполіі». Дак. серыял.
12.45 «Лісты з правінцыі».
13.15 «Ганна Паўлава». Маст. фільм.
14.15 «Сусветныя скарбы культуры». «Куско. Горад інкаў, горад іспанцаў».
14.40 «У музей — без павадка».
14.50 «Пеця і Чырвоны Капялюшык». М/ф.
15.10 «За сямю пячаткамі».
15.40 «Маёнтак сурыкатаў». Дак. серыял.
16.05 «Маналог у 4-х частках». Глеб Панфілаў.
16.35 «Сусветныя скарбы культуры». «Старажытны партовы горад Ханя».
16.50 «Царская ложа». Марыінскі тэатр.
17.35 «Палацы Еўропы». Дак. серыял.
18.50 «Оскар». Музычная гісторыя ад Оскара Фельцмана.
19.35 «Сусветныя скарбы культуры». «Дамы Хорта ў Брусселі».
19.50 «Нікала Ле Флок». Серыял.
21.25 «Лінія жыцця». Генрыета Яноўская.
22.50 «Прэс-клуб XXI».
23.45 «Хто там...».
0.10 «Ноч у музеі».
0.55 «Палацы Еўропы». Дак. серыял.

НАСТАЛЬГІЯ
5.00 «Зялёная лямпа». 1988 год.
6.10 «Выступленне Агніі Барто». Тэлеспектакль. 1974 год.
6.30, 12.30, 0.30 «Лепшая дарога нашага жыцця». Маст. фільм.
8.00, 14.00, 20.00, 2.00 «Мінулы час».
9.00, 15.00, 3.00 «Народжаныя ў СССР».
10.10 «Брэйн-рынг». 1990 год.
11.00 «Для вас, бацькі!». 1981 год.
11.40 «У вольны ад працы час». Фільм-канцэрт. 1989 год.
16.05 «Погляд». 1987 год.
17.00 «Рыцар камедыі. Эраст Гарын». 1994 год.
18.00 «Нью-Ёрк, Нью-Ёрк» з Аляксандрам Гардонам.
18.30 «Следства вядуць знатакі». Тэлефільм. 1978 год.
21.00 «Колба часу» з Аляксандрам Лаэрцкім.
22.00 «Кінапанарама». 1988 год.
23.00 «Яловая субмарына» з Аляксандрам Ліпніцкім.
0.05 «На цэлым месяцы». Дак. фільм. 1978 год.
4.05 «Я вас люблю, я думаю о вас...». Аўтарскі вечар Аскара Фельцмана. 1991 год.

MTV
5.00, 1.00 Music.
6.00 Стэрэа_раніца.
7.55, 23.15 Тайныя спакусы курортнага гатэля.
8.20, 22.45 Наступны.
8.50, 23.40 Шалёныя продкі.
9.15, 0.05 Магія Крыса Энджэла.
9.40 Праўда жыцця: У мяне двойня...
10.30 Цяжарная ў 16.
11.20 Немагчымае магчыма.
12.10 Трэндзі.
12.40, 22.35 News блок.
12.50, 18.10 «На службе ў д'ябла». Серыял.
13.40, 21.20 «Два з паловай чалавекі». Серыял.
14.05, 17.45 «Усё лепшае ў табе». Серыял.
14.30, 19.00 «Ранеткі». Серыял.
15.30, 20.00 Прыгажосць навыварат.
16.25 «Подыум».
20.55 Зорная нечаканасць.
21.45 «Клініка». Серыял.
22.10 «Клава, давай!». Серыял.
0.30 Хто круцейшы.

НАША КІНО
6.30, 12.30 Кінааповесць «Загад: Перайсці мяжу».
8.30, 14.30 Меладрама «Позняя сустрэча».
10.30, 16.30 Дэтэктыў «Пазарванае кола».
18.30, 0.30 Камедыя «Агенты КДБ таксама ўлюбляюцца».
20.30, 2.30 Маст. фільм «Пароль не патрэбен».
23.05, 5.05 Меладрама «Вочы».

ДОМ КІНО
3.00, 11.00, 19.00 Серыял «Мужчыны не плачуць».
3.45 Новы хіт. Меладрама «Май».
5.20 Камедыя «Цалуюцца світанкі».
6.30 Псіхалагічная драма «Жыццё на грэшнай зямлі».
8.05 Кінараман «Белы Бім Чорнае Вуха».
11.45 Прыгодніцкі фільм «Здабытак рэспублікі».
13.55 Камедыя «Аляпкі».
15.20 Сусветная класіка ў кіно. «Настаўнік танцаў».
17.35 Новы хіт. Трылер «Фобас».
19.45 Трагікамедыя «Русалка».
21.25 Прыгодніцкі фільм «Служкі д'ябла».
22.45 Камедыя «Уяўны хворы».
0.50 Руская класіка ў кіно. «Стэп».

ДЗІЦЯЧЫ СВЕТ
5.00, 9.00, 13.00, 15.00 Меладрама «Без сям'і».
6.20, 10.20, 14.20 М/с «Прыгоды пінгвіняняці Лало».
7.00, 11.00 Казкі народаў свету. «У ярангу прыйшоў агонь». Зборнік м/ф: «Сабака ў ботах», «Тры дываселі».
8.00, 12.00 Рускія народныя казкі. «Салдацкі кафтан». Зборнік м/ф: «Вялікае закрыццё», «Самы галоўны», «Аднойчы раніцай», «Паштовая рыбка».
16.15 М/с «Прыгоды пінгвіняняці Лало». М/ф «Легенда пра стары маяк».
17.00 Казкі народаў свету. «Хутка будзе дождж». Зборнік м/ф: «Недадзел і перадзел», «Выкрадзены месяц», «Калі пясок узыдзе...».
18.00 Рускія народныя казкі. «Ліса Патрыкееўна». Зборнік м/ф: «Заўтра будзе заўтра», «Асцярожна, шчупак!», «Адзін конік белы».

ТЭЛЕКЛУБ
19.00, 1.00 Серыял «Авантурыстка».
20.00, 2.00 Серыял «Мент у законе-3».
21.00, 3.00 Серыял «Агент нацыянальнай бяспекі-3».
22.00 Серыял «Адвакат».

ТБ3
5.00 М/ф.
5.30, 1.00 Серыял «Альф».
6.00, 2.00 Серыял «Трэцяя планета ад Сонца».
6.30, 15.30 «Як гэта зроблена».
7.00, 14.30 Разбуральнікі міфаў.
8.00, 2.30 Дак. фільм «Сучасныя цуды».
9.00 Серыял «Менталіст».
10.00 Серыял «Косткі».
11.00, 20.00 Дак. фільм «Вайна полаў».
12.00 Дак. фільм «Гарадскія легенды».
12.30 Маст. фільм «Прывітанне сям'і!».
16.00 Серыял «Уздзеянне».
17.00 Дак. фільм «Забытыя палонныя Кабула».
18.00 Серыял «Мерлін».
21.00 Маст. фільм «Дзённікі памяці».
23.30 Еўрапейскі покерны тур.
0.30 Серыял «Вавілон-5».
3.30 Серыял «Анёл».
4.30 Серыял «Зена — каралева воінаў».

ТБ-21
9.00, 17.00, 1.00 Драма «Прыдзел анёла».
10.40, 18.40, 2.40 Камедыя «Вяртанне».
12.30, 20.30, 4.30 Драма «Шлях Карліта».
15.00, 23.00, 7.00 Драма «Тайныя страсці».

ТБ1000
3.00, 21.00 Трылер «Смяротныя супернікі».
5.00 Драма «Пастскрыптум».
7.00 Драма «Вяртанне».
9.00 Меладрама «Уяві нас разам».
11.00 Драма «На краі».
13.00 Камедыя «Асцярожна, дзверы зачыняюцца!».
15.00 Трагікамедыя «Залатая моладзь».
17.00 Камедыя «Разумнікі».
19.00 Драма «Гульні д'ябла».
0.00 Трылер «Лемінг».

21.45 ФІЛЬМ ДНЯ

«ПАСЫЛКА» (ЗША, 2009 г.)

1976 год. Льюісы знешне ўяўляюць сабой сапраўды ўзорную амерыканскую сям'ю. Але на справе высвятляецца, што сям'я ў вялікіх даўгах. Таму прапанова невядомага містэра Сцюарда, які паабяцаў мільён долараў усяго толькі за націск кнопкі ў прынесенай скрыні, не магла быць адхілена.

Рэжысёр — Рычард Келі. **У ролях:** Кэмерон Дыяз, Джэймс Марсдэн, Фрэнк Лангела, Холмс Осбарн, Сэм Стоўн.

DIVA UNIVERSAL
0.10 Серыял «Тайны нераскрытых злачынстваў».
1.50 «Спадарожнікі і метэарыты». Маст. фільм.
3.20 «Вайна Фойла». Серыял.
6.40, 12.25, 18.20 «Дамы сям'і Гілмор». Серыял.
7.35 «Сэкс у вялікім Парыжы». Серыял.
9.20 «Страсці па радыёхвалі». Маст. фільм.
10.50 «Джордан расследуе». Серыял.
11.40, 19.10 «Пляткарка». Серыял.
13.30 «Дачка Даніэля». Драма.
15.15 «Жаночыя штучкі». Маст. фільм.
16.40 «Шчаслівая сямёрка». Драма.
20.00 «Добрая жонка». Серыял.
20.50 «Шпік». Серыял.
22.30 «Тры ракі». Серыял.
23.20 «Прызнанні экзатычнай танцоўшчыцы». Маст. фільм.

РАМАНТЫКА
7.00, 16.55, 21.20, 5.20 «Тайна Лауры».
7.55, 10.40, 20.30 «Анучная лялька».
8.50, 14.10, 0.55 «Ніколі не позна?».
9.45, 15.05, 3.35 «Сямейныя вузы».
11.30, 17.45, 2.40 «Сальвадор — выратавальнік жанчын».
12.25, 1.50, 6.10 «Жанчыны на сцежцы вайны».
13.20, 23.05, 4.30 «Дора на варце парадку».
16.00, 19.35, 22.10 «Дасканалая прыгажосць».
0.00 «Зменлівасці лёсу».

AXN-SciFi
23.25, 1.55, 4.35, 13.45 Бліч.
23.50, 3.50, 10.00 Медыум.
0.30, 6.30, 19.15 Мёртвая зона.
1.10, 18.30 4400.
2.20, 9.10 Зена.
3.05, 5.45, 13.00 Зорны крэйсер Галактыка.
5.00, 12.15, 17.45 Зорная Брама.
7.15, 14.15, 21.35 Звышнатуральнае.
7.55, 15.00, 22.15 Чорная лагуна.
10.45, 16.15 Эўрыка.
20.00 Збіральнік душ.

EUROSPORT
9.30 Саначны спорт. Кубак свету.
10.00, 13.45, 20.30, 1.15 Горныя лыжы. Чэмпіянат свету.
12.00, 18.00 Тэніс. Турнір WTA.
15.30, 20.55 Снукер. Адкрыты чэмпіянат Уэльса.
20.45 Футбол. Еўрагалы.
0.00 Самыя моцныя людзі планеты.
1.00 Экстрэмальны спорт. Freeride Spirit.

NATIONAL GEOGRAPHIC
5.00, 10.00, 16.00 Дэтэктывы-дайверы.
6.00 Жывёлы-хуліганы.
7.00, 12.00 Кракадзілавыя разборкі.
8.00, 13.00 У пошуках акул.
9.00, 15.00 У аб'ектыве.
11.00, 19.00, 4.00 Рэальнасць або фантастыка?
11.30, 19.30, 4.30 Секунды да катастрофы.
14.00 Звяры паводзяць сябе горш.
17.00 Ліхтугі за мяжой.
18.00 Наземная вайна.
20.00, 23.00, 2.00 Вялікія міграцыі.
22.00 Забароны.
1.00 Навука рукапашнага бою.

DISCOVERY
7.00, 14.45 «Пятая перадача».
7.25, 15.15 Брудная работка.
8.20, 19.00, 0.00, 5.10 Цікава пра ўсё.
8.50, 19.30, 0.30, 5.40 Як гэта працуе.
9.15, 18.00, 22.00, 3.50 Разбуральнікі легендаў.
10.10, 2.55, 6.05 Новы свет.
11.05 Выжыць любой цаной.
12.00, 17.05 Мегабудоўлі.
12.55, 20.00, 1.00 «Top Gear».
13.50 Аўтамайстэрні.
16.10 Амерыканскія лесарубы.
21.00, 2.00 Збройнікі.
23.00 Мяжа трываласці.
4.45 «Маланкавыя катастрофы».

ЗДАРОЎЕ
5.00, 20.00 Як не страціць здароўе.
5.40, 20.40 Жаночы часопіс.
6.20, 21.20 Колькі вам гадоў?
6.50, 12.20, 15.45, 18.20, 21.50 Азбука здароўя.
6.55 Увага, ежа!
7.30, 22.30 Дзіця нарадзілася.
8.00, 14.40, 23.00 Набалелае пытанне.
8.50, 23.50 Я расту.
9.30, 0.30 Сакрэты здароўя.
9.55, 16.30, 0.55 Кабінет прыгажосці.
10.35, 18.25 Ты тое, што ты ясі.
11.00, 15.30, 2.00 Энцыклапедыя памылак.
11.30, 2.30 Цяга да жыцця.
12.25, 3.20 Цела чалавека.
12.55 Дзіцячая медыцына.
13.30, 4.30 Панацэя.
14.00 Практыка здароўя.
15.50 Клінічны гіпноз.
17.00 Нетрадыцыйная медыцына.
17.40 Выкрыццё прадуктаў.
18.50 Школа розуму.
19.30 Курс лячэння.
21.50 Я перамог гэты боль.
3.50 Выдаткі вытворчасці.

TRAVEL
5.00, 10.00, 14.00, 17.00, 21.00, 23.00, 2.00 Сусветны падарожнік.
6.00, 12.30 Цудоўныя падарожжы вачыма відавочцы з Варунам Шармай.
7.00 Індыйскі час.
8.00 Смак Перу.
8.30, 15.00 Шэф-кухар за мяжой.
9.00, 22.00, 3.00 Лепшыя ў свеце падарожжы на матацыкле.
11.00 Планета ежы.
12.00, 4.00 Панасія.
13.30, 4.30 Маляўнічыя чыгункі.
15.30 Водары Шатландыі.
16.00 Ежа планеты.
19.00, 0.00 Падарожжы вакол свету.
19.30, 0.30 Дзікія сэрцам.
20.00, 1.00 Чацвёра мужчын і дама.
20.30, 1.30 У пошуках страчанага снегу.

ANIMAL PLANET
7.00 Маёнтак сурыкатаў.
7.25 Пад покрывам ночы.
7.50 Як стаць...
8.40, 17.00 Усё пра сабак.
9.10, 1.40, 6.10 Сабакі, коткі і іншыя ўлюбёнцы.
10.05 Самыя небяспечныя ў акіяне.
11.00 Тэрыторыя жывёл.
11.55 «SOS дзікай прыроды».
12.50 Паліцыя Фенікса — аддзел па абароне жывёл.
13.45 «Аддзел па абароне жывёл».
14.10 Ветэрынары-стажоры.
14.40, 0.45 Зорны шымпанзэ.
15.30, 20.10 Перакладчык з сабачай.
16.30 Планета дзікіх.
17.25 Уводзіны ў катаводства.
18.20 Паляўнічы на яд.
19.15 Рай для шымпанзэ.
19.40 Выратавальнік змей.
21.05, 2.35 Прыгоды Осціна Сцівенса.
22.00, 3.30 Кітовыя войны.
22.55, 4.25 Рууд і яго жукі.
23.50, 5.20 Дзікія і небяспечныя.

ТДК
6.00, 16.55, 17.50, 18.50 Парады ТДК.
6.25, 9.00, 15.00, 22.20 Усё лепшае для вас.
7.25, 12.00, 18.00, 22.00, 23.30, 5.00 Ваш доктар.
7.50 Сакрэты здароўя.
8.00 Добрай раніцы, каханая!
10.00, 17.00 Красуня.
11.00, 16.00, 20.00 Ваш асабісты псіхолаг.
13.00 Нашы дзеці.
14.00 Маю права.
19.00, 22.30 Люстэрка жыцця.
21.00, 0.00 Сэксуальная рэвалюцыя.
1.00 Востраў ТБ «Клубнічка».
3.00 Гісторыя поспеху.
4.00 Твой дом.

СУБОТА, 19 ЛЮТАГА

ПЕРШЫ
7.10 М/ф.
7.30 Існасць.
7.55 «Добрай раніцы, Беларусь!».
9.00, 12.00, 15.00, 19.00 Навіны.
9.10 Здароўе.
9.45 «Кухар дома».
10.15 «Школа доктара Камароўскага».
10.45 Серыял «Сваты-2».
12.10 Маст. фільм «Прыгоды Шэрлака Холмса і доктара Ватсана». «XX стагоддзе пачынаецца». 1-я серыя.
13.45 Дак. цыкл «Невядомая версія». «XX стагоддзе пачынаецца».
14.35 «Зона Х». Вынікі тыдня.
15.15 Навіны рэгіёна.
15.35 Вакол планеты.
16.20 Nota Bene.
16.50 «Атлас Дыскаверы». «Францыя».
17.40 «Зямля беларуская». «Рэчыцкі край. Сустрэчы і спатканні».
18.00 «Ваша лато».
18.50 Латарэя «Пяцёрачка».
19.25 «КЕНО».
19.30 «Новая хваля-2010».
21.00 Панарама.
21.40 Камедыя «Знаёмства з Фокерамі».
23.55 Канцэрт лаўрэатаў прэміі «Залаты грамафон».
1.20 Дзень спорту.

АНТ
7.00 «Суботняя раніца».
8.00, 9.00, 16.00, 20.30 Нашы навіны.
9.05 «Мая цудоўная нянька». Серыял.
9.45 «Здароўе».
10.35 «Смак».
11.15 «Смак жыцця».
12.15 «Разумніцы і разумнікі».
13.00 М/ф.
13.15 «Хвіліна славы».
15.00 Асяроддзе пражывання. «Пельмені з сюрпрызам».
16.15, 21.00 Навіны спорту.
16.20 Камедыя «Якім не шанцуе».
17.55 «Адзін супраць усіх».
18.55 Камедыя «Бандыткі».
21.05 Маст. фільм «Каралева».
23.00 «Дэтэктар хлусні».
0.05 «Пражэктарперысхілтан».
0.45 Гандбол. Ліга чэмпіёнаў. «Вальядалід» — «Дынама-Мінск».

ЛАД
7.10 Нашы тэсты.
7.40 Усё пра бяспеку.
8.05 «Рэальны свет».
8.40 Дыялогі пра рыбалку.
9.10 Жансавет.
9.50 Дача здароўя.
10.30, 20.00 Тэлебарометр.
10.35 «Ты і Я».
11.30 «Страсці па культуры».
12.20 Фрыстайл. Кубак свету.
13.40 Час футбола.
14.05 Фільм-казка «Прыгоды Бураціна».
16.30 Драма «Першы пасля Бога».
18.35 «Смешныя людзі».
20.05 Камедыя «Сямейны бізнэс».
22.10 Жывы гук.
22.50 Драма «Залатая моладзь».

СТБ
6.25 «Анфас».
6.40 Фільм — дзецям «Браток і сястрыца».
7.40 Камедыя «Манія велічы».
9.35 «Давай паспрабуем?».
10.30 «Мінск і мінчане».
11.05 «КультУРА!».
11.40 «Салдаты. Залатыя серыі».
13.25 «Новыя падарожжы дылетанта».
14.00 Драма «Яны змагаліся за Радзіму». 1-я серыя.
15.35 «Далёкія сваякі».
15.45 «Відзьма-нявідзьма».
16.30, 19.30 «24 гадзіны».
16.45 «Наша справа».
17.00 «Вялікі горад».
17.35 Маст. фільм «Восеньскі вальс».
20.00 «СТБ-спорт».
20.10 «Зорны рынг». Леся Кодуш і Слава Нагорны супраць групы «Нестандартны варыянт».
21.30 Маст. фільм «Марлі і я».
23.40 Маст. фільм «Знаёмства з Маркам».
1.05 «Сакрэтныя матэрыялы». Серыял.

МІР
5.00, 12.50 Серыял «Камісар Мегрэ».
5.50 «Пра што не прынята гаварыць».
6.20 Дак. фільм «Гісторыя гіганцкіх рыб».
7.30 М/с «Гадкае качаня».
7.55 Серыял «Легенда пра Вільгельма Тэля».
8.20 «Эксперыментатары».
8.40 «Мільён пытанняў пра прыроду».
9.00, 15.00 Навіны Садружнасці.
9.10 «Мар, дзейнічай, будзь!».
9.40 «Смачны свет. Чачэнская кухня».
10.10 «Рэальныя гісторыі».
10.40 «Любімыя акцёры».
11.00 Маст. фільм «Ашаламляльны Берандзееў».
13.50, 1.10 «Доказы віны».
14.30, 1.50 «Саюзнікі».
15.10, 23.10 Маст. фільм «Недарэчы».
17.00 «Даведнік».
17.35 «Навіны Садружнасці. Культура».
18.20, 2.20 Маст. фільм «Чэлябумбія».
20.00 «Па хвалі маёй памяці: А. Куцікаў».
21.00 Маст. фільм «Яшчэ не вечар».
22.20 «Асабістыя рэчы з Андрэем Максімавым».

8 КАНАЛ
9.00, 9.55, 12.10, 18.00, 18.55, 21.05, 23.50 «Надвор'е».
9.05, 14.15 «Мультпарад».
9.25, 11.50, 23.30 «Кінаблакнот».
9.45 «На рыбалку з Юрыем Заслаўскім».
10.00 Драма «Брыгада па-французску».
12.15 Драма «Залатое стагоддзе».
15.30 «Легенды джаза».
16.00 «Адшукваецца адпачынак».
16.40 «Бульбокс».
17.05 Дак. серыял «Сакрэтны палігон».
18.05 Серыял «Думаць як злачынец».
19.00 Камедыя «Мой каханы марсіянін».
20.45 «Інэт».
20.50 «Вечарніца».
21.00 «К-гульні» — «Лайт».
21.10 Драма «Загнаных коней прыстрэльваюць...».

ВТБ
6.00, 23.00 «PLAY».
9.30, 18.00 Серыял «Як сказаў Джым».
10.30, 22.00 «6 кадраў».
12.00 Серыял «Гром у раі».
13.00 Серыял «Адчайныя хатнія гаспадыні».
16.00 Камедыя «Загадай жаданне».
20.00 Камедыя «Махляры».

РТР—БЕЛАРУСЬ
7.00 М/ф.
7.25 Маст. фільм «Ніхто не заменіць цябе».
8.40 «Юрмала». Фестываль гумарыстычных праграм.
10.25 «Ранішняя пошта з Ларысай Грыбалёвай».
11.00, 14.00, 20.00 Весткі.
11.10 «Суботнік».
11.50 Маст. фільм «Гувернантка».
13.20 «Пакой смеху».
14.15 «Сумленны дэтэктыў».
14.50 Дак. фільм «Улада факта».
15.40 Дак. фільм «Двое супраць Фантамаса. Дэ Фюнес — Кенінгсон».
16.40 «Гарадок».
17.40 «Суботні вечар».
19.00 «Карціна свету».
19.55 Надвор'е на тыдзень.
20.45 Маст. фільм «Мелодыя кахання».
22.35 Маст. фільм «Пацалунак матылька».

НТБ—БЕЛАРУСЬ
7.30 «Агляд».
8.00, 10.00, 13.00, 16.00, 19.00 Сёння.
8.20 «Авіятары».
8.50 «Выратавальнікі».
9.20 «Жывуць жа людзі!».
10.20 «Галоўная дарога».
10.50 «Кулінарны паядынак».
11.55 «Кватэрнае пытанне».
13.20 «Увага: вышук!».
14.30 Баявік «Дзеці шпіёнаў»-3: У трох вымярэннях».
16.20 «Апошняе слова».
17.25 «Вочная стаўка».
18.30 «Агляд. Надзвычайнае здарэнне».
19.30 «Прафесія — рэпарцёр».
20.00 «Праграма Максімум».
21.10 «Рускія сенсацыі».
22.10 «Ты не паверыш!».
23.15 «Музычны рынг НТБ». Супербітва: Аніта Цой супраць Вікі Цыгановай.
0.30 Камедыя «У пятлі».

ТНТ
5.00 «Жыццё і прыгоды робата-падлетка». М/с.
6.00 «Як кажа Джынджэр». М/с.
6.55 «Бейблэйд: Гарачы метал». М/с.
7.30 «Сябры». Серыял.
9.00 Еш і худзей!
9.30, 3.35 «Школа рамонту».
10.30 «Жаночая ліга».
11.00 «Comedy Батл».
12.00, 18.10, 21.00 «Камедзі Клаб».
13.00 «Універ». Сітком.
16.00 «Золата дурняў». Меладрама.
19.00 «Востраў». Фантастыка.
22.00, 2.35 «Дом-2».
23.30 «Ху із Ху».
0.00 «Змрочная зона». Жахі.
2.00 «Сэкс» з Анфісай Чэхавай.
4.35 «Камедыянты».
4.50 «Саша + Маша». Серыял.

ІНТЭР+
7.00 Вялікая палітыка з Яўгенам Кісялёвым.
9.10 Феерыя падарожжаў.
9.30 Скептык.
10.00 Украіна, уставай!
10.35, 23.20 Тыдзень моды з Дар'яй Шапавалавай.
11.05 Легенды крымінальнага вышуку.
11.40 Гульні патрыётаў.
13.00, 5.40 Самы разумны.
14.30, 23.55 Дак. фільм «Праклён скіфскіх курганоў».
15.20 Украінская топ-двацатка.
16.35 Серыял «Юрыкі».
17.00, 0.45 Нашы.
17.35 Д/п «Брама часу».
18.25, 1.25 Маст. фільм «Уцёкі з турмы».
20.00, 3.00 «Падрабязнасці».
20.30, 3.30 КВЗ. Украінская Ліга.
22.40 Утоеная рэальнасць «Пацёмкін. Востраў улады».

КУЛЬТУРА
5.30 «Еўраньюс».
9.00, 0.50, 1.50 Праграма перадач.
9.10 Біблейскі сюжэт.
9.40, 23.05 «Вялікая руда». Маст. фільм.
11.05, 0.55 «Асабісты час». Уладзімір Васільеў.
11.35 «Пра тых, хто выкраў Месяц». Маст. фільм.
12.45 «Нататкі натураліста» з Аляксандрам Хабургаевым.
13.15 «Відавочнае — неверагоднае».
13.45 Гульні класікаў з Раманам Віктюком. Тамара Сіняўская.
14.35 «Тры персанажы ў пошуках ролі. Любоў Арлова, Вера Марэцкая, Фаіна Ранеўская». Дак. фільм.
15.10 Спектаклі-легенды. «Дзіўная місіс Сэвідж». Запіс 1975 года.
17.50 Да 90-годдзя Оскара Фельцмана. «Рамантыка рамانса».
18.35 «Ноч у музеі».
19.20 «Гранатавы бранзалет». Маст. фільм.
20.50 Глядзім... Абмяркоўваем... «Чалавек на дроце». Дак. фільм.
0.35 «Прыпавесць пра артыста (Акцёр)». М/ф.
1.25 «Звычайны канцэрт з Эдуардам Эфіравым».

НАСТАЛЬГІЯ
5.00 «Для вас, бацькі!». 1981 год.
5.40 «У вольны ад працы час». Фільм-канцэрт. 1989 год.
6.30, 0.30 «Лепшая дарога нашага жыцця». Маст. фільм.
8.00, 14.00, 20.00, 2.00 «Мінулы час».
9.00, 3.00 «Народжаныя ў СССР».
10.05 «Погляд». 1987 год.
11.00 «Рыцар камедыі. Эраст Гарын». 1994 год.
12.00 «Нью-Ёрк, Нью-Ёрк» з Аляксандрам Гардонам.
12.30 «Следства вядуць знатакі». Тэлефільм. 1978 год.
15.00 «Колба часу» з Аляксандрам Лаэрцкім.
16.00 «Кінапанарама». 1988 год.
17.00 «Да і пасля...». 1963 год.
18.15 «Летапіс паўстагоддзя». 1963 год.
19.05 «Дзень кіно». Канцэрт. 1963 год.
21.00 «Мне дваццаць гадоў». 1-я серыя. Маст. фільм.
22.10 «Канцэрт Мусліма Магамаева». 1963 год.
23.00 Зялёная лямпа». 1988 год.
0.10 «Выступленне Агніі Барто». Тэлеспектакль. 1974 год.
4.10 «Брэйн-рынг». 1990 год.

MTV
5.00, 1.20 Music.
6.00 Стэрэа_раніца. The Best.
8.45 «Губка Боб».
10.00 «13 кіналаж».
10.30 Нерэальныя гульні.
11.00 Тэлепорт.
11.30 Хто круцейшы.
12.00 Гарачае кіно.
12.30 News блок Weekly.
13.00 «Ранеткі». Серыял.
15.00, 19.00 Шопаголікі.
16.00 Папялушка 2.0.
17.00 Зоркі на далоні.
17.30 «Love машына»
18.00 «Мама, я хачу стаць зоркай».
20.00 Ужо можна.
20.50 Наступны.
21.15 Нататкі з-пад коўдры.
21.40 Дрэнныя дзяўчаты.
23.20 Руская дзясятка.
0.20 World Stage.

НАША КІНО
6.30, 12.30 Камедыя «Агенты КДБ таксама ўлюбляюцца».
8.30, 14.30 Маст. фільм «Пароль не патрэбен».
11.05, 17.05 Меладрама «Вочы».
18.30, 0.30 Меладрама «Ганна на шыі».
20.00 Плюс кіно.
20.30, 2.30 Меладрама «Блукаючыя зоркі».
22.50, 4.50 Камедыя «Амерыканскі дзядуля».

ДОМ КІНО
3.00, 11.00, 19.00 Серыял «Мужчыны не плачуць».
3.45 Новы хіт. Ваенная драма «Вышыня 89».
5.30 Кінараман «Востраў Альховы».
6.15 Музей кіно. «Кампазітар Глінка».
8.05 Вострасюжэтны фільм «Акадэмік з Асканіі».
9.40 Золата «Масфільма». «Да мяне, Мухтар!».
11.45 Экранізацыя школьнай праграмы. «Тэлеграма».
12.20 Спартыўная камедыя «Восьмы цуд свету».
13.40 Баявік «Піраты XX стагоддзя».
15.00 Музычная камедыя «Цудоўны характар».
16.30 Драма «Справа для сапраўдных мужчын».
17.35 Новы хіт. Меладрама «Вячэрні звон».
19.45 Новы хіт. Меладрама «Там, дзе жыве каханне».
21.15 Прыгодніцкі фільм «Служкі д'ябла на чортавым млыне».
22.45 Меладрама «Сёмае неба».
0.20 Трагікамедыя «Слёзы капалі».
1.45 Меладрама «Леташняя кадрыля».

ДЗІЦЯЧЫ СВЕТ
5.00, 9.00, 13.00 Меладрама «Без сям'і».
6.15, 10.15, 14.15 М/с «Прыгоды пінгвіняняці Лола». М/ф «Легенда пра стары маяк».
7.00, 11.00 Казкі народаў свету. «Хутка будзе дождж». Зборнік м/ф: «Недадзел і перадзел», «Выкрадзены месяц», «Калі пясок узыдзе...».
8.00, 12.00 Рускія народныя казкі. «Ліса Патрыкееўна». Зборнік м/ф: «Заўтра будзе заўтра», «Асцярожна, шчупак!», «Адзін конік белы», «Заечы хвосцік».
15.00 Фільм-казка «Пасля дожджычку, у чацвер...».
16.15 М/с «Прыгоды пінгвіняняці Лало». М/ф «Карцінкі з выставы».
17.00 М/ф «Калядныя казкі».
18.15 Казкі народаў свету. «Дзень нараджэння». М/ф «Вясёлка».

ТЭЛЕКЛУБ
19.00, 1.00 Серыял «Авантурыстка».
20.00, 2.00 Серыял «Мент у законе-3».
21.00, 3.00 Серыял «Агент нацыянальнай бяспекі-3».
22.00 Серыял «Адвакат».

ТБ3
5.00, 7.30, 4.30 М/ф.
5.30 М/ф «Гадзіла».
6.00 М/ф «Паляўнічыя на прывідаў».
6.30 М/ф «Фостэр: дом для сяброў з дома фантазій».
7.00 М/ф «Бакуган».
8.00 Серыял «Дзіўныя падарожжы Геракла».
10.00 Серыял «Мерлін».
12.00 Дак. фільм «Неразгаданы Егіпет: у пошуках Тутанхамона».
13.00 Маст. фільм «Піраты». 1-я серыя.
17.00 Маст. фільм «Гісторыя вечнага кахання».
19.30 Дак. фільм «Вайна полаў».
20.30 Маст. фільм «Няверная».
23.00 Серыял «Псі-фактар».
0.00 Маст. фільм «Сем смяротных грахоў». 1-я серыя.
2.00 Маст. фільм «Дзённікі памяці».

ТБ-21
9.00, 17.00, 1.00 Драма «Тайна містара Райса».
10.40, 18.40, 2.40 Драма «Гоя».
11.45, 19.45, 3.45 Трылер «Іншы».
13.30, 21.30, 5.30 Камедыя «Доўгі ўікэнд».
15.05, 23.05, 7.05 Драма «Акіян».

22.50 ФІЛЬМ ДНЯ

«ЗАЛАТАЯ МОЛАДЗЬ» (ВЯЛІКАБРЫТАНІЯ, 2003 г.)

Лондан, 1920—1930-я. Малады пісьменнік Адам вяртаецца ў Лондан, але на мытні ў яго адбіраюць рукапіс кнігі, за якую паабяцалі значную суму. Юнак у адчаі, але, прыехаўшы ў Лондан, ён пра ўсё забывае і са сваёй нявестай Нінай яны праводзяць час у асяроддзі маладой і бесклапотнай залатой моладзі, жыццё якой прысвечанае оргіям, алкаголю і какаіну.

Рэжысёр — Стывен Фрай. **У ролях:** Сайман Макберні, Майкл Шын, Эмілі Марцімер, Джэймс МакЭвой, Стывен Кэмпбел Мур.

ТБ1000
3.00, 21.00 Драма «Дзікая грацыя».
5.00 Драма «Гульні д'ябла».
7.00 Камедыя «Асцярожна, дзверы зачыняюцца!».
9.00 Камедыя «Сямейная справа».
11.00 Камедыя «Разумнікі».
13.00 Камедыя «Дзіўныя сваякі».
15.00 Камедыя «Перамотка».
17.00 Драма «Сэкс, наркотыкі і рок-н-рол».
19.00 Драма «Іншы мужчына».
23.00 Драма «Некалькі дзён у верасні».
1.00 Драма «Трымай дыстанцыю».

DIVA UNIVERSAL
1.00 Серыял «Тайны нераскрытых злачынстваў».
1.50 «Kiss the Bride». Маст. фільм.
3.20 «Вайна Фойла». Серыял.
5,00 «Джордан расследуе». Серыял.
6.40 «Дамы сям'і Гілмор». Серыял.
8.20 «Тры ракі». Серыял.
9.10 «Шпік». Серыял.
10.50 «Добрая жонка». Серыял.
11.45 «Скарлет». Серыял.
17.45 «Пасланне ў бутэльцы». Маст. фільм.
20.00 Страсці на радыёхвалі». Маст. фільм.
21.35 «Жонкі, пра якіх ён забыў». Камедыя.
23.05 «Муж напракат». Маст. фільм.

РАМАНТЫКА
7.00, 18.40 «Рабыня Ізаўра».
7.55 «Ніколі не позна?».
12.20, 17.50 «Смачнае захапленне».
13.20 «Дасканалая прыгажосць».
19.35, 0.55 «Амазонія».
21.30 «Усё, годзе!».
22.25 «Каханне адно».
0.00 «Эскорт».
2.40 «Сямейныя вузы».

AXN-SciFi
23.30, 2.00, 4.35, 22.50 Бліч.
23.55, 3.50, 16.45 Медыум.
0.40, 6.30 Мёртвая зона.
1.20 4400.
2.25, 5.00, 9.15, 14.30 Зена.
3.05 Зорны крэйсер Галактыка.
5.45, 13.50, 16.00 Паверхня.
7.15, 15.15 Звышнатуральнае.
8.00 Чорная лагуна.
10.00, 17.30 Збіральнік душ.
11.30 Зорны шлях.
19.00, 22.05 Каралеўскі шпіталь.
19.45 Жнец.
20.35 Дзённікі вампіра.

EUROSPORT
9.30 Вось гэта дзіва!!!
9.45, 12.00, 15.30 Саначны спорт. Кубак свету.
10.30, 14.15, 19.30, 2.15 Горныя лыжы. Чэмпіянат свету.
13.15, 16.00, 1.30 Лыжныя гонкі. Кубак свету.
17.10 Снежны выхадны.
17.15, 20.15 Снукер. Адкрыты чэмпіянат Уэльса.
18.30 Тэніс. Турнір WTA.
0.00 Байцоўскі клуб.

NATIONAL GEOGRAPHIC
5.00 Загадкі юрскага перыяду.
6.00 Армія ласасёвых акул.
7.00 Балотныя тыгры.
8.00 Звяры-тытаны.
9.00 У аб'ектыве.
10.00 Дзікая прырода Расіі.
11.00 У пошуках акул.
12.00 Дзіўны свет з Nat Geo.
13.00 У пошуках сіняга кіта.
15.00 Погляд знутры.
16.00 Амерыканскія гонкі.
17.00 Мяжа.
18.00 Верталётныя баталіі.
19.00, 0.00 Расследаванні авіякатастроф.
20.00, 1.00 Ліхтугі за мяжой.
21.00, 2.00 Паляўнічыя на нацыстаў.
22.00, 3.00 Забароны.
23.00, 4.00 Паранармальнае.

DISCOVERY
7.00, 14.20 Заезды.
7.55, 2.55 Мужчына, жанчына, прырода.
8.50, 1.00 «Экстрэмальная рыбалка».
9.45 Выжыць любой цаной.
10.40, 19.00 Дзёрзкія праекты.
11.35, 18.00 Спецназ «Цяжкія машыны».
12.30, 20.00 «У мяне атрымалася!».
13.25 Роў матораў на Motor City.
15.15, 21.00, 5.10 «Пятая перадача».

ЗДАРОЎЕ
5.00, 20.00 Практыка здароўя.
5.40, 10.10, 20.40, 1.10 Набалелае пытанне.
6.30, 17.00, 21.30 Энцыклапедыя памылак.
6.45, 11.35, 13.20, 15.20, 21.45, 2.35, 4.20 Азбука здароўя.
6.50, 21.50 Клінічны гіпноз.
7.30, 22.30 Кабінет прыгажосці.
8.00, 23.00 Правілы здароўя.
8.35, 23.35 Дзіцячая медыцына.
9.00, 0.00 Вялікая прабежка.
9.40, 0.40 Гісторыя хвароб.
11.00, 2.00 Пазнай сябе.
11.40 Увага, ежа!
12.20, 15.25, 3.20 Ты тое, што ты ясі.
13.25, 4.25 Не выходзячы з дому.
14.00 Нетрадыцыйная медыцына.
14.40 Выкрыццё прадуктаў.
15.50 Школа розуму.
16.30 Курс лячэння.
17.30 Цяга да жыцця.
18.20 Цела чалавека.
18.50 Выдаткі вытворчасці.
19.30 Панацэя.
2.40 Будзем здаровыя

AMERYKANSKIYA
16.10, 22.00, 6.05 Амерыканскі чопер.
17.05, 4.45 Цікава пра ўсё.
17.30 Як гэта працуе.
23.00 «Браты па зброі».
0.00, 3.50 «Акулавае сямейства».
2.00 «Спецназ Маямі».

TRAVEL
5.00, 10.00, 14.00, 17.00, 21.00, 23.00, 2.00 Сусветны падарожнік.
8.00, 13.00 Планета ежы.
9.00 Цудоўныя падарожжы вачыма відавочцы з Варунам Шармай.
11.00 Кароткая гісторыя турэмнай Аўстраліі.
12.00 Падарожжа са смакам.
15.00 Мараплаўцы.
16.00, 22.00, 3.00 Па чыгунках маляўнічай Аўстраліі.
20.00, 1.00, 4.00 Лепшыя ў свеце падарожжы на матацыкле.

ANIMAL PLANET
7.00 Маёнтак сурыкатаў.
7.25 Дзённікі паляўнічага на кракадзілаў.
8.15 Планета дзікіх.
8.40 Усё пра сабак.
9.10 Пандамоніум.
10.05, 6.10 Уводзіны ў катаводства.
11.00 «Тэрыторыя жывёл».
11.55 «SOS дзікай прыроды».
12.20 Ветэрынары-стажоры.
12.50 Паліцыя Х'юстана — аддзел па абароне жывёл.
13.45, 20.10 Перакладчык з сабачай.
14.40 «Дзіўныя прыгоды ў акіяне».
21.05, 2.35 Школа гарыл.
21.30, 3.00 Востраў арангутанаў.
22.00, 3.30 На волю з пітбулем.
22.55, 4.25 Я выжыў.
23.50, 5.20 Дзікія і небяспечныя.
0.45 Падарожжа працягласцю ў жыццё.
1.40 Уводзіны ў сабаказнаўства.

ТДК
6.00, 7.50, 16.55, 17.50, 18.50 Парады ТДК.
6.25, 9.00, 15.00, 22.20 Усё лепшае для вас.
7.25, 12.00, 18.00, 22.00, 23.30, 5.00 Ваш доктар.
8.00 Добрай раніцы, каханая!
10.00, 17.00 Красуня.
11.00, 16.00, 20.00 Ваш асабісты псіхолаг.
13.00 Нашы дзеці.
14.00 Маю права.
19.00, 22.30 Люстэрка жыцця.
21.00, 0.00 Сэксуальная рэвалюцыя.
1.00 Востраў ТБ «Клубнічка».
3.00 Гісторыя поспеху.
4.00 Твой дом.

НЯДЗЕЛЯ, 13 ЛЮТАГА

ПЕРШЫ

8.05 М/ф.
8.45 «Зброя». Цыкл дак. фільмаў.
9.00, 12.00, 15.00, 19.00 Навіны.
9.10 «Арсенал».
9.40 У свеце матораў.
10.15 «Культурныя людзі».
10.50 Серыял «Сваты-3». 1-я серыя.
12.15 Маст. фільм «Прыгоды Шэрлака Холмса і доктара Ватсана». «ХХ стагоддзе пачынаецца».
13.50 Сінематэка.
14.35 Зямельнае пытанне.
15.15 Навіны рэгіёна.
15.35 «Млын моды. Auto Party ў Берліне».
16.00 Камедыя «Дадатковы час».
17.45 «OFF STAGE LIFE».
18.05 Суперлато.
19.15 «Мая праўда». «Барбара Брыльска».
20.30 «Спортлато 5 з 36».
20.50 «КЕНО».
21.00 У цэнтры ўвагі.
21.55 Футбол. Ліга чэмпіёнаў УЕФА. Відэачасопіс.
22.30 Камедыя «Абрабаванне па-французску».

АНТ

7.00 «Нядзельная раніца».
8.00, 9.00, 16.00 Нашы навіны.
9.05 Нядзельная пропаведзь.
9.20 «Мая цудоўная нянька». Серыял.
9.55 «Бесталковыя нататкі».
10.15 Пакуль усе дома.
11.15 «Фазэнда».
11.55 «Ранішняя пошта».
12.30 Камедыя «Афоня».
14.10 «КВЗ. 50 віртуальных гульняў».
15.00 «Брэйн рынг».
16.15 Навіны спорту.
16.20 «Давай пажэнімся!».
17.30 «Эстрадны кактэйль».
18.45 «Зачыстка».
20.00 Контуры.
21.05 «Вялікая розніца».
22.10 «Ни минуты покоя...». Юбілейны канцэрт Вячаслава Дабрыніна.
0.20 «Шоу ні бэ ні мэ няхіла».
0.50 «Ціхі дом».

ЛАД

7.25 Звон.
7.50 Мір вашаму дому.
8.05 Драма «Першы пасля Бога».
10.00 Урачэбныя тайны.
10.40 Урачэбныя тайны+.
10.55 Школа рамонту.
12.00 Тэлебарометр.
12.05 Нашы тэсты.
12.45 Кінапробы.
13.05 «Правы чалавека».
13.20 Бухта капітанаў.
14.00 Фантастыка «Падарожжа да цэнтра Зямлі».
15.50 «Неверагодныя гісторыі кахання».
16.55 Хакей. КХЛ. Дынама (Мінск) — Металург (Магнітагорск).
19.15 «Гэты дзіўны свет». Дак. фільм.
19.45 Смешная часінка.
20.20 «Навіны надвор'я».
20.45 Камедыя «Хачу ў турму».
22.35 Культасвета.
23.05 Канцэрт «Pink. Live from Wembley Arena».

СТБ

6.05 Фільм-казка «Кароль Драздабарод».
7.05 Маст. фільм «Марлі і я».
9.00 «Гаворыць і паказвае Мінск». Радыё Online.
9.30 «Аўтапанарама».
10.00 «Відавочца прадстаўляе: самае смешнае».
10.50 «Вялікае снеданне».
11.30 «Салдаты. Залатыя серыі».
13.20 «Добры дзень, доктар!».
13.55 Драма «Яны змагаліся за Радзіму». Заключная серыя.
15.25 «Далёкія сваякі».
15.35 Ток-шоу «Лёс».
16.30 «24 гадзіны».
16.50 «Праўда».
17.30 Канцэрт Міхаіла Задорнава.
19.00 «Аўтапанарама».
19.30 «Тыдзень».
20.40 Маст. фільм «Ягуар».
22.40 «Кубак свету па грэкарымскай барацьбе».
0.25 Сакрэтныя матэрыялы». Серыял.

МІР

5.00, 12.50 Серыял «Камісар Мегрэ».
5.50 «Даведнік».
6.20, 2.20 Дак. фільм «Атлантычны аазіс».
7.30 М/с «Гадкае качаня».
7.55 «Берыляка вучыцца чытаць».
8.20 «Давайце маляваць!».
8.40 «Спытай ва Усёведа».
9.00, 15.00 Навіны Садружнасці.
9.10 «Ведаем рускую».
10.10 «Ахвота да змены месцаў».
10.40 «Любімыя акцёры».
11.00 Маст. фільм «Яшчэ не вечар».
13.50, 0.00 «Доказы віны».
14.30, 0.40 «Дыяспары».
15.10 Серыял «Закон Мерфі».
18.10, 3.20 Маст. фільм «Лулу назаўжды».
20.00 «Разам».
21.00 «Паўночнікі».
21.30 Маст. фільм «Жыццё з дзецьмі».
23.10 Дак. фільм «Жывая гісторыя: Доктар Рашаль».
1.10 «Навіны Садружнасці. Культура».

8 КАНАЛ

9.00, 12.55, 19.10, 21.10, 23.25 «Надвор'е».
9.05 «Мультпарад».
9.30 «Мой любімы гадаванец».
10.00 Дак. фільм «Залюстаркоўе Афганскай вайны».
10.20 «Адшукваецца адпачынак».
11.00 Трылер «Пастка».
13.00 Серыял «Яна напісала забойства».
14.40, 23.05 «Кінаблакнот».
15.00 «К-відэа» для дзяцей.
15.20 Фільм для дзяцей.
16.45 «Бульбокс».
17.15 Дак. серыял «Сакрэтны палігон».
18.15 Серыял «Думаць як злачынец».
19.15 Фантастыка «Куб».
20.50 «Вечарніца».
21.05 «К-відэа» для ўсёй сям'і.
21.15 Трылер «Дэтэктыў Буліт».
23.00 «Інэт».

ВТБ

6.00, 23.00 «PLAY».
9.30 Серыял «Як сказаў Джым».
10.30, 22.00 «6 кадраў».
12.00 Серыял «Гром у раі».
13.00 Серыял «Адчайныя хатнія гаспадыні».
15.00 Камедыя «Махляры».
17.00 «Shakira — лепшае музычнае відэа».
17.30 Серыял «Татавы дочкі».
20.00 Баявік «Цяжкія грошы».

РТР—БЕЛАРУСЬ

7.00, 12.05 М/ф.
7.40 Маст. фільм «Пацалунак матылька».
9.20 Маст. фільм «Мелодыя кахання».
11.00, 14.00, 20.00 Весткі.
11.15 «Сам сабе рэжысёр».
12.40 Маст. фільм «Мінулагодняя кадрыля».
14.15 «Смехапанарама Яўгена Петрасяна».
14.45 «Рамантыка раманса».
15.40 Дак. фільм «Птушка шчасця Мікалая Гнацюка».
16.40 Маст. фільм «А світанкі тут ціхія...».
18.25 «Смяяцца дазваляецца».
21.05 «Танцы з Зоркамі».
23.55 «Спецыяльны карэспандэнт».
0.55 Маст. фільм «Апошні забой».

НТБ—БЕЛАРУСЬ

7.30 М/ф «Прыгоды пінгвінянці Лало».
8.00, 10.00, 13.00, 16.00, 19.00 Сёння.
8.20 «Іх норавы».
9.20 «Ядзім дома!».
10.20 «Першая перадача».
10.55 «Справа цёмная».
11.55 «Дачны адказ».
13.20 «Таямнічая Расія»: Цвярская вобласць. Пачвара па суседстве?».
14.10 Маст. фільм «Бамжыха-2».
16.20 «Развод па-руску».
17.25 «І зноў прывітанне!».
18.25 «Надзвычайнае здарэнне». Агляд за тыдзень.
20.00 «Чыстасардэчнае прызнанне».
20.55 «Цэнтральнае тэлебачанне».
22.05 Маст. фільм «Сёмая ахвяра».
23.55 «Асабліва небяспечны!».
0.25 «Нерэальная палітыка».

ТНТ

5.00 «Жыццё і прыгоды робата-падлетка». М/с.
6.00 «Як кажа Джынджэр». М/с.
6.55 «Бейблэйд: Гарачы метал». М/с.
7.20, 8.00 «Сябры». Серыял.
7.55 «Лато Спорт Супер». Латарэя.
8.50 Латарэі: «Першая Нацыянальная» і «Фабрыка ўдачы».
9.00 «Школа рамонту».
10.00 «Экстрасэнсы вядуць расследаванне».
11.00 «За што гатовы змагацца хлопцы». Дак. фільм.
12.00 «Золата дурняў». Меладрама.
14.05 «Інтэрны». Сітком.
15.40 «Востраў». Фантастыка.
18.30, 21.20 «Камедзі Клаб».
19.00 «Рок-н-рольшчык». Баявік.
22.00, 3.25 «Дом-2».
23.30 «Comedy Woman».
0.30 «Адлік забойстваў». Трылер.
2.55 «Сэкс» з Анфісай Чэхавай.
4.25 «Саша + Маша». Серыял.

ІНТЭР+

7.05 Дак. фільм «Праклён скіфскіх курганоў».
7.55 Украінская топ-дваццатка.
9.15, 9.55, 10.30, 11.20 Нядзеля з «Кварталам».
9.30 Школа доктара Камароўскага.
10.00 Ранішняя пошта з А. Пугачовай і М. Галкіным.
10.35 Смачная ліга з А. Заваратнюк.
11.25, 0.55 Арол і Рэшка.
12.10 КВЗ. Украінская ліга.
14.15 Маст. фільм «Калі дрэвы былі вялікімі».
15.50 Маст. фільм «Цяжка быць богам».
17.55, 6.00 Утоеная рэальнасць «Пацёмкін. Востраў улады».
18.40, 1.40 Маст. фільм «Зламаная падкова».
20.00, 3.00 Падрабязнасці тыдня.
20.45, 3.45 Маст. фільм «Усходні раман».
22.15, 5.15 Д/п «Брама часу».
23.00 Гульні патрыётаў.
0.25 Скептык.

КУЛЬТУРА

5.30 «Еўраньюс».
9.00, 0.50, 1.50 Праграма перадач.
9.10 «Звычайны канцэрт з Эдуардам Эфіравым».
9.40 «Ганна на шыі». Маст. фільм.
11.00 «Легенды сусветнага кіно». Ала Ларыёнава.
11.30 «Нябесны замак Лапута». М/ф.
13.30, 0.55 «Галапагоскія астравы». Дак. серыял.
14.20 «Што рабіць?». Праграма В. Траццякова.
15.05 Генералы ў цывільным. Уладзімір Грум-Гржымайла.
15.35 «Рабыня кахання». Маст. фільм.
17.50 «Шэдэўры сусветнага музычнага тэатра». А. Хачатуран. Балет «Спартак».
20.15 «Дом акцёра». Творчы вечар Аляксандра Бялінскага.
21.00 «Кантэкст».
21.40 «Андэрсэн. Жыццё без кахання». Маст. фільм.
0.30 «Абрабаванне па...-2». М/ф.

НАСТАЛЬГІЯ

5.00 «Рыцар камедыі. Эраст Гарын». 1994 год.
6.00 «Нью-Ёрк, Нью-Ёрк» з Аляксандрам Гардонам..
6.30 «Следства вядуць знатакі». Тэлефільм. 1978 год.
8.00, 14.00, 2.00 «Мінулы час».
9.00 «Колба часу» з Аляксандрам Лаэрцкім.
10.00 «Кінапанарама». 1988 год.
11.00 «Да і пасля...». Год 1963.
12.15 «Летапіс паўстагоддзя». 1963 год.
13.05 «Дзень кіно». Канцэрт. 1963 год.
15.00 «Мне дваццаць гадоў». Маст. фільм.
16.10 «Канцэрт Мусліма Магамаева». 1963 год.
17.00 «Акулы пяра».
18.00, 3.00 «Народжаныя ў СССР». Лепшае.
19.10 «Смех скрозь слёзы, або Падаў мінулагодні снег». Гумарыстычная перадача.1990 год.
20.00 «Быў час».
21.00 «Тэатральныя сустрэчы». 1981 год.
22.35 «Гэта было, было...». Зоркі запальваюцца ў Ленінградзе». 1993 год.
23.00 «Для вас, бацькі!». 1981 год.
23.40 У вольны ад працы час». Фільм-канцэрт. 1989 год.
0.30 «Лепшая дарога нашага жыцця». Маст. фільм.
4.05 «Погляд». 1987 год.

MTV

5.00, 23.50 Music.
6.00 Стэрэа_раніца. The Best.
8.45 «Губка Боб».
10.00 News блок Weekly.
10.30 Ікона відэагульняў.
11.00 Зоркі на далоні.
11.30, 23.20 Трэндзі.
12.00 «13 кіналаж».
12.30 Праверка чутак.
13.00 «Ранеткі». Серыял.
15.00, 19.00 Шопаголікі.
16.00 MTV Special: Зайздросныя жаніхі.
17.00 Хто круцейшы.
17.30 «Love машына»
18.00 «Буду нараджаць».
20.00 Ужо можна.
20.50 Наступны.
21.15 Нататкі з-пад коўдры.
21.40 Дрэнныя дзяўчаты.

НАША КІНО

6.30, 12.30 Меладрама «Ганна на шыі».
8.00 Плюс кіно.
8.30, 14.30 Меладрама «Блукаючыя зоркі».
10.50, 16.50 Камедыя «Амерыканскі дзядуля».
18.30, 0.30 Кінараман «Вялікая сям'я».
20.30, 2.30 Меладрама «Закаханы па ўласным жаданні».
22.30, 4.30 Драма «Сентыментальны раман».

ДОМ КІНО

3.00, 11.00, 19.00 Серыял «Мужчыны не плачуць».
3.45 Новы хіт. Камедыя «Хованкі».
5.30 Псіхалагічная драма «Тэма».
7.10 Трагікамедыя «Вам што, наша ўлада не падабаецца?!».
8.40 Прыгодніцкі фільм «Гэтае салодкае слова — свабода!».
11.45 Экранізацыя школьнай праграмы. «Урокі французскай».
13.05 Кінараман «Зорка чароўнага шчасця».
15.45 Прыгодніцкі фільм «Як Вас цяпер называць?...»
17.25 Новы хіт. Меладрама «Вораг нумар адзін».
19.45 Новы хіт. Камедыя «Спякота».
21.20 Драма «Таня».
23.15 Лінія кіно. «Вішнёвы вір».
0.50 Кінараман «Прызнанне ў каханні».

ДЗІЦЯЧЫ СВЕТ

5.00, 9.00, 13.00 Фільм-казка «Пасля дожджыку, у чацвер...».
6.15, 10.15, 14.15 М/с «Прыгоды пінгвінёнка Лало». М/ф «Карцінкі з выставы».
7.00, 11.00 М/ф «Калядныя казкі».
8.15, 12.15 Казкі народаў свету. «Дзень нараджэння». Зборнік м/ф: «Вясёлка», «Жоўцік».
15.00 Фільм-казка «Снягурка».
16.30 М/с «Ну, пачакай!». М/ф «Вясёлыя карцінкі».
17.00 М/ф «Ідзі туды — не ведаю куды».
17.55 Казкі народаў свету. «Залатыя каласы». Зборнік м/ф: «Катарок», «Спадчына чараўніка Бахрама».

ТЭЛЕКЛУБ

19.00, 1.00 Серыял «Авантурыстка».
20.00, 2.00 Серыял «Мент у законе-3».
21.00, 3.00 Серыял «Агент нацыянальнай бяспекі-3».
22.00 Серыял «Адвакат».
23.30 Серыял «Інспектар Лосеў». 1-я серыя.

ТБ3

5.00, 7.30, 4.30 М/ф.
5.30 М/ф «Гадзіла».
6.00 М/ф «Паляўнічыя на прывідаў».
6.30 М/ф «Я — гарнастай».
7.00 М/ф «Бакуган».
8.00 Серыял «Дзіўныя падарожжы Геракла».
9.00 «Як гэта зроблена».
9.30 Маст. фільм «Гісторыя вечнага кахання».
12.00 Дак. фільм «Неразгаданы Егіпет: праклящце Тутанхамона».
13.00 Маст. фільм «Піраты».
17.00 Маст. фільм «Плезантвіль».
19.30 Дак. фільм «Вайна полаў».
20.30 Маст. фільм «Рамэа і Джульета».
23.00 Серыял «Псі-фактар».
0.00 Маст. фільм «Сем смяротных грахоў».
2.00 Маст. фільм «Няверная».

ТБ-21

9.00, 17.00, 1.00 Маст. фільм «Першае каханне».
10.45, 18.45, 2.45 Драма «Гоя».
11.50, 19.50, 3.50 Камедыя «Сустрэча з бацькам».
13.25, 21.25, 5.25 Меладрама «Удалечыні ад яе».
15.20, 23.20, 7.20 Трылер «Нас не дагоніш».

16.00 ФІЛЬМ ДНЯ

«ДАДАТКОВЫ ЧАС» (Расія, 2005 г.)

Калі ты хочаш дагнаць самога сябе і мець поспех у гэтым жыцці, лёс падарыць табе шанц, — дадатковы час, як у футболе. Галоўнае — гуляй да перамогі, і няважна дваццаць табе, або шэсцьдзесят...

Рэжысёр — Аляксандр Брунькоўскі. **У ролях:** Алег Табакоў, Анатоль Васільеў, Уладзімір Красноў, Раіса Разанава, Дар'я Мароз.

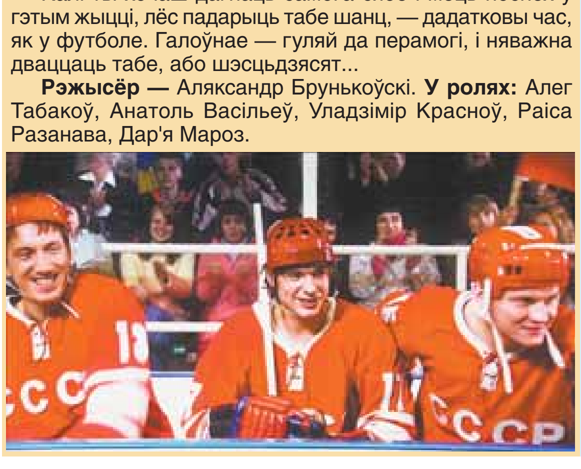

ТВ1000

3.00, 12.00, 21.00 Камедыя «Гульня па-буйному».
5.00 Драма «Іншы мужчына».
7.00 Камедыя «Дзіўныя сваякі».
9.00 Камедыя «Перамотка».
11.00 Драма «Сэкс, наркотыкі і рок-н-рол».
13.00 Драма «Спявак».
15.00 Драма «Жаночыя тайны».
17.00 Драма «Прыватнае жыццё Піпы Лі».
19.00 Камедыя «Новы хлопец маёй мамы».
23.00 Драма «Трымай дыстанцыю».
1.00 Трылер «Крып».

DIVA UNIVERSAL

0.50, 5.00 Джордан расследуе». Серыял.
2.30, 1.50 «Тайны нераскрытых злачынстваў». Серыял.
3.20 «Вайна Фойла». Серыял.
5.50 «Дамы сям'і Гілмор». Серыял.
7.35 «Пляткарка». Серыял.
11.00 «Жаночыя штучкі». Маст. фільм.
12.25 «Муж напракат». Маст. фільм.
14.10 «Жонкі, пра якіх ён забыў». Камедыя.
15.50 «Дамашняя гульня». Маст. фільм.
17.30 «Міласэрнасць». Серыял.
18.20 «Тры ракі». Серыял.
19.10 «Добрая жонка». Серыял.
20.00 «Быць Эрыкай». Серыял.
21.40 «Шпік». Серыял.
23.20 «Адрыў». Серыял.

РАМАНТЫКА

7.00, 18.40 «Рабыня Ізаўра».
7.55 «Тайна Лауры».
12.20, 17.50 «Смачнае захапленне».
13.20 «Анучная лялька».
19.35, 0.55 «Амазонія».
21.30 «Усё, годзе!».
22.25 «Каханне адно».
0.00 «Эскорт».
2.40 «Сальвадор — выратавальнік жанчын».

AXN-SciFi

0.05, 5.00, 11.20, 23.40 Зорныя шлях.
2.20, 19.00, 22.00 Каралеўскі шпіталь.
3.05, 9.00, 14.30 Зена.
3.55, 7.20, 16.45, 19.45 Жнец.
4.35, 22.45 Бліч.
8.05, 15.15 Моцны арэшак Джэйн.
9.45, 17.30 Дзённікі вампіра.
13.50, 16.00 Паверхня.
20.30 Мерлін.

EUROSPORT

9.30, 10.45, 13.50, 20.00, 1.30 Горныя лыжы. Чэмпіянат свету.
10.00, 11.45, 13.00 Санчны спорт. Кубак свету.
12.15, 15.15, 19.30 Лыжныя гонкі. Кубак свету.
15.55 Снежныя выхадныя.
16.00, 20.15 Снукер. Адкрыты чэмпіянат Уэльса. Фінал.
18.30 Тэніс. Турнір WTA. Фінал.
0.00 Бокс. Марка Хук (Германія) — Дзяніс Лебедзеў (Расія).

NATIONAL GEOGRAPHIC

5.00 Загадка кітайскіх мумій.
6.00 Кракадзілавыя разборкі.
7.00 Браты-гепарды.
8.00 Смяротна небяспечныя тузін.
9.00 Некранутая прырода.
10.00 Поле бою драпежнікаў.
11.00 Дэтэктывы-дайверы.
12.00 У пошуках акул.
13.00 Дзікая прырода Расіі.
14.00 Вялікія міграцыі.
16.00 Падарожжа па планеце.
17.00 Сутыкненне кантынентаў.
18.00 Раз'юшаныя свет.
19.00 Самыя дзіўныя фатаграфіі «National Geographic».
20.00, 23.00, 2.00 У пячоры крышталяў.
21.00, 0.00, 3.00 Самая вялікая пячора ў свеце.
22.00, 1.00 З пункту гледжання навукі.
4.00 Расследаванні авіякатастроф.

DISCOVERY

7.00, 4.45 Цікава пра ўсё.
7.25 Як гэта працуе.
7.55, 14.20, 3.50 Лабараторыя выбуховых ідэй.
8.50, 13.25, 21.00, 2.55 Разбуральнікі легенд.
9.45 «Маланкавыя катастрофы».
10.40 «Экстрэмальная рыбалка».
11.35 Рачныя монстры.
12.30 Мужчына, жанчына, прырода.
15.15 Скрыўленне часу.
16.10 Заводскія будні.
22.00 «Рос Кемп. Вяртанне ў Афганістан».
23.00 «Спецназ Маямі».
0.00 На мяжы.
1.00 Выжыць у катастрофе.

ЗДАРОЎЕ

5.00, 20.00 Нетрадыцыйная медыцына.
5.40, 20.40 Выкрыццё прадуктаў.
6.20, 9.50, 15.20, 19.20, 21.20 Азбука здароўя.
6.25, 13.35, 18.20, 21.25, 4.35 Ты тое, што ты ясі.
6.50, 21.50 Школа розуму.
7.30, 22.30 Курс лячэння.
8.00, 23.00 Як не страціць здароўе.
8.40, 23.40 Жаночы часопіс.
9.20, 0.20 Колькі вам гадоў?
9.55 Увага, ежа!
10.30, 1.30 Дзіця нарадзілася.
11.00, 2.00 Набалелае пытанне.
11.50, 2.50 Я расту.
12.30, 3.30 Сакрэты здароўя.
12.55, 3.55 Кабінет прыгажосці.
14.00 Энцыклапедыя памылак.
14.30 Цяга да жыцця.
15.25 Цела чалавека.
15.55 Дзіцячая медыцына.
16.30 Панацэя.
17.00 Пазнай сябе.
17.40 Будзем здаровыя.
19.25 Не выходзячы з дому.
0.50 Я перамог гэты боль.

2.00 «Рай, які абярнуўся пеклам».
5.10 «У мяне атрымалася!».
6.05 Дзёрзкія праекты.

TRAVEL

5.00, 10.00, 14.00, 19.00, 21.00, 0.00, 2.00 Сусветны падарожнік.
6.00, 12.00 Лепшыя ў свеце падарожжы на матацыкле.
7.00 Даведнік для шукальнікаў прыгод.
7.30 Аўстралійскія падарожжы.
8.00 Марапляўцы.
9.00 Чыгунка ў Сахары.
13.00 Падарожжы вакол свету.
13.30 Дзікія сэрцы.
15.00 Круіз за паўночным ззяннем.
16.00 Цудоўныя падарожжы вачыма відавочцы з Варунам Шармай.
17.00, 4.00 Планета ежы.
18.00, 23.00 Чацвёра мужчын і лодка.
18.30, 23.30 Падарожжы сёння.
20.00, 1.00 Індыйскі час.
22.00, 3.00 Марапляўцы.

ANIMAL PLANET

7.00 Маёнтак сурыкатаў.
7.25 Як стаць арангутанам.
8.15 Здабыча драпежнікаў.
8.40 Усё пра сабак.
9.10 Прыгоды Корвіна.
10.05, 6.10 «Праект «Шчанюкі».
11.00 «Тэрыторыя жывёл».
11.55 «SOS дзікай прыроды».
12.20 Ветэрынары-стажоры.
12.50 Жыццё млекакормячых.
13.45, 20.10 Перакладчык з сабачай.
14.40 Планета малых.
15.35 Котак не любіць нельга.
16.30 Сабакі, коткі і іншыя ўлюбёнцы.
17.25 Шанц апошняй надзеі.
18.20 Ветэрынар у дзікай прыродзе.
19.15 «У нетрах Афрыкі».
21.05, 2.35 Незвычайныя жывёлы Ніка Бэйкера.
22.00, 3.30 Сабакі-паліцэйскія.
22.55, 4.25 Кітовыя войны.
23.50, 5.20 Дзікія і небяспечныя.
0.45 Падарожжа працягласцю ў жыццё.
1.40 Уводзіны ў сабаказнаўства.

ТДК

6.00, 7.50, 16.55, 17.50, 18.50 Парады ТДК.
6.25, 9.00, 14.30, 22.20 Усё лепшае для вас.
7.25, 12.00, 18.00, 22.00, 23.30, 5.00 Ваш доктар.
8.00 Добрай раніцы, каханая!
10.00, 17.00 Красуня.
11.00, 16.00, 20.00 Ваш асабісты псіхолаг.
13.00 Нашы дзеці.
13.30 Маю права.
15.30 Латарэя «Бінга».
19.00, 22.30 Люстэрка жыцця.
21.00, 0.00 Сэксуальная рэвалюцыя.
1.00 Востраў ТБ «Клубнічка».
3.00 Гісторыя поспеху.
4.00 Твой дом.

Якасць жыцця

10 СПОСАБАЎ АЧЫСЦІЦЬ ПАВЕТРА Ў ДОМЕ

Мы кожны дзень удыхаем велізарную колькасць шкодных рэчываў, якія прыводзяць да розных хвароб. Змяніць сітуацыю кардынальна — пераехаць з неспрыяльнага раёна або памяняць працу — не заўсёды магчыма. Але вось паклапаціцца аб чысціні паветра ва ўласным доме — нам цалкам па сілах!

У паветранай масе, што нас акружае, утрымліваецца азот, кісларод, аргон і вуглякіслы газ. Прырода заўсёды падтрымлівала іх баланс, пры гэтым усе пахі, нават непрыемныя, у нармальных умовах — экалагічна чыстыя. Але апошнія дзесяцігоддзі навукова-тэхнічнага прагрэсу, акрамя зручнасцяў і камфорту, «падарылі» чалавецтву разнастайныя шкодныя хімічныя злучэнні. Прырода з такой нагрузкай ужо не спраўляецца, і ў выніку з-за забруджанага паветра мы атрымліваем паніжэнне імунітэту, алергіі і іншыя неадэкватныя рэакцыі арганізма. У выніку 80% сваіх рэсурсаў наша імунная сістэма выдаткоўвае на нейтралізацыю шкодных фактараў навакольнага асяроддзя. Але ці можна ёй дапамагчы? Як зрабіць паветра чыстым хоць бы ў сябе дома — там, дзе мы спім, ядзім, гадуем сваіх дзяцей?

Простыя спосабы засцерагчы свой дом ад шкодных забруджванняў, хімікатаў і мікробаў:

1 Ніякіх прадуктаў гарэння. Дроўныя каміны — чароўная частка інтэр'еру і рамантычнае месца для закаханых. Яны робяць дом больш утульным і дапамагаюць псіхалагічна адпачыць пасля цяжкага дня. Але, як высветлілася, яны нясуць шкоду нашаму здароўю, паколькі выдзяляюць цвёрдыя часцінкі, якія трапляюць у лёгкія і ўскладняюць дыханне.

2 Далей ад курцоў. Курэнне як такое з'яўляецца прычынай вялікай колькасці захворванняў. Таму вам варта пераканацца, ці не з'яўляецеся вы пасіўным курцом ва ўласным доме. Курцы атручваюць паветра не толькі вакол сябе, але і шкодзяць сваім суседзям, родным і дамачадцам. Калі своечасова кінуць курыць і тым самым ачысціць сваю кватэру ад дыму, то можна значна палепшыць якасць паветра.

3 Змагаемся з пылавымі кляшчамі. Пылавыя кляшчы, што насяляюць, у асноўным, жытло людзей, здольныя выклікаць алергічную рэакцыю — клешчавую сенсібілізацыю.

Памер кляшчоў вагаецца ад 0,1—0,5 мм. Шырока распаўсюджана па ўсім зямным шары каля 200 відаў. Гэтыя павукападобныя жывуць у матрацах і дыванах і харчуюцца змярцвелымі часцінкамі скуры, якія чалавек страчвае штогод у колькасці 350—400 г. Кляшчы пакідаюць пасля сябе фекаліі, апошнія і могуць выклікаць моцныя алергічныя рэакцыі ў людзей.

Каб пазбавіцца ад пылавых кляшчоў, неабходна выкарыстоўваць чахлы для матрацаў і навалачкі, што ствараюць перашкоду паміж чалавекам і кляшчамі. Таксама рэкамендуецца спаць на падушках, зробленых з паралону, а не з гусінага пуху або пер'я, і мыць бялізну ў гарачай вадзе як мінімум раз на тыдзень.

4 Скарачаем выкарыстанне хімічных рэчываў. Практычна ўся бытавая хімія шкодная. Але з выкарыстаннем хімічных рэчываў сітуацыя не простая. З аднаго боку, мы вымушаныя імі карыстацца, каб рабіць паўнавартасную ўборку ў доме, праціраць пыл і збіраць поўсць хатніх жывёл. Але чым больш эфектыўны сродак, тым мацней ён пахне і больш ядавітых рэчываў распаўсюджвае вакол сябе, а гэта ўжо небяспечна для здароўя.

Каб не хадзіць у ахоўнай масцы па кватэры кожны раз пасля ўборкі, замяніце хімічныя сродкі на звычайны воцат або мыла. У такім выпадку для чалавечага арганізма больш бяспечныя тыя рэчывы, якія не маюць водару. Гэта таксама датычыцца і лаку для валасоў, парфумы, клею, фарбаў, асвяжальнікаў паветра — усе яны забруджваюць паветра, якім мы дыхаем.

5 Хатнія гадаванцы — крыніца алергенаў. Галоўнай бядой ад хатніх жывёл з'яўляецца іх поўсць, якая запаўняе кватэру, у выніку чаго павялічваецца колькасць пылу і даводзіцца прыбірацца значна часцей. Але перхаць хатніх жывёл насамрэч значна больш шкодная, чым поўсць. Нягледзячы на тое, што часцінкі гэтай перхаці даволі вялікія і не могуць пры дыханні патрапіць у глыб дыхальных шляхоў, яны таксама з'яўляюцца прычынай многіх захворванняў. Асабліва наяўнасць жывёл у доме небяспечная для алергікаў, якім «супрацьпаказаны» сабакі, коткі і нават птушкі.

Калі ў вас ужо ёсць жывёла, то абавязкова мыйце рукі пасля таго, як пагладзілі яе. Таксама свайго гадаванца лепш трымаць далей ад спальні — там, дзе вы спіце і праводзіце большую частку свайго часу, яму дакладна не месца.

6 Штучнае ачышчэнне паветра. Розныя электронныя ачышчальнікі, іанізатары і ўвільгатняльнікі паветра могуць значна скараціць колькасць дробных часціц, якія лунаюць вакол нас і пападаюць у нашы лёгкія. Галоўнае — не забываць прачышчаць рэгулярна фільтры гэтых прылад.

7 Трымайце вокны зачыненымі. З вулічным пылам у нашы лёгкія трапляюць розныя алергены. Асабліва вялікая іх колькасць у гарадах і прамысловых раёнах.

Каб засцерагчы сябе ад іх уздзеяння, рэкамендуецца большую частку дня трымаць вокны ў кватэры зачыненымі. Аднак перыядычна адчыняць вокны і праветрываць кватэру проста неабходна, асабліва калі вы толькі што зрабілі ўборку дома і вакол моцна пахне хімікатамі, што ўтрымліваюцца ў ачышчальных сродках.

8 Барацьба супраць цвілі (плесні) і грыбка. Цвіль распаўсюджаная паўсюдна. У асноўным, шырокія калоніі цвілі вырастаюць у цёплых вільготных месцах, у пажыўных асяродках. Многія плесневыя грыбы выпрацоўваюць мікатаксіны, якія валодаюць выражанымі таксічнымі ўласцівасцямі і могуць выклікаць атручэнні.

Разнастайныя патагенныя грыбы правакуюць у чалавека дэрматозы, хваробы валасоў, пазногцяў, дыхальных і палавых шляхоў, ротавай поласці.

І ад цвілі, і ад грыбкоў можа дапамагчы добрая сістэма вентыляцыі ў спальні і ванным пакоі. Таксама неабходна падтрымліваць у кватэры пэўны ўзровень вільготнасці (каля 40%). Для гэтага не варта злоўжываць увільгатняльнікамі паветра. Павышаная вільготнасць і тэмпература паветра могуць прывесці і да парушэння балансу цеплаабмену і абмену рэчываў.

9 Гатуем і праветрываем. Газавыя пліты таксама ўтойваюць у сабе небяспеку. Пры згаранні газу паветра напаўняюць шкодныя рэчывы: аксіды вугляроду, двухвокіс серы і іншыя.

Каб зменшыць шкоду ад газавай пліты, рэкамендуецца падчас прыгатавання ежы часцей праветрываць памяшканне або трымаць фортачку заўсёды прыадчыненай. Таксама лепш трымаць дзверы на кухню зачыненымі, пакуль ідзе працэс прыгатавання ежы, і ўстанавіць выцяжку, якая будзе ўцягваць не толькі прадукты згарання, але і таксічныя рэчывы, што выдзяляюцца пры гатаванні.

10 «Дазіруем» фізічную нагрузку. Кісларод удзельнічае практычна ва ўсіх хімічных працэсах нашага цела, адыгрывае важную ролю ў абмене рэчываў, паляпшае кровазварот і засваенне вітамінаў і мінералаў. Любая фізічная нагрузка павялічвае яго спажыванне, што садзейнічае прафілактыцы хранічных захворванняў лёгкіх і алергіі. Але ўрачы папярэджваюць, што калі ў вас ужо дыягнаставалі захворванне, то не трэба перанапружвацца — гэта саб'е ваша дыханне і ўзмоцніць праявы хваробы.

Падрыхтавала Вольга КУЛІНКОВІЧ.

Тэлесеткі

«Грэмі» загаворыць па-беларуску

Тэлеверсію папулярнай музычнай прэміі ўпершыню пакажуць на беларускай мове

УПЕРШЫНЮ ў гісторыі Белтэлерадыёкампанія пакажа гледачам тэлеверсію цырымоніі ўручэння прэміі «Грэмі» з каментарыем на беларускай мове. «Грэмі» лічыцца самай прэстыжнай музыкальнай узнагародай Нацыянальнага гуказапісу ЗША і вядомая ва ўсім свеце.

Як патлумачылі «Звяздзе» ў дырэкцыі Першага канала, беларускі каментарый будзе падрыхтаваны найперш з мэтай эксперыменту.

— На жаль, беларускай мове ўдзяляецца не так шмат увагі, як рускай, — адзначае **выканаўчы прадзюсар галоўнай дырэкцыі Першага канала Алена АБРАЗЦОВА**. — Мы вырашылі паэксперыментаваць і арганізаваць тэлеверсію перадачы на беларускай мове. Мы спадзяёмся заахвоціць да прагляду як мага больш маладых гледачоў. За кадрам будзе працаваць карэспандэнт Першага канала Беларускага радыё Павел Лазовік, які цудоўна валодае дзвюма дзяржаўнымі мовамі і ўжо мае вопыт каментатара з дзіцячага «Еўрабачання-2010».

— Падрыхтоўка да каментавання — у стадыі завяршэння, — расказаў «Звяздзе» **каментатар цырымоніі Павел ЛАЗОВІК**. — Мы ўжо атрымалі тэксты ад амерыканскіх партнёраў, таму ведаем, што будзе ў эфіры. Рыхтуецца сапраўднае шоу: гэта будзе не звычайны канцэрт — кожны нумар прадстане ў якасці спектакля. Да таго ж, на цырымонію запрошаныя сапраўдныя зоркі сусветнага музычнага Алімпу. Спецыяльным госцем стане шматразовая ўладальніца «Грэмі», каралева накірунку «соўл» Арэта Франклін.

Запал ёсць. Каментаваць «Грэмі» — цудоўны момант, калі я магу паспрабаваць сябе ў іншай сферы. Таму што «Еўрабачанне» — трошкі іншая спецыфіка, чым у «Грэмі». Тут я адчуваю сябе больш вольна. З музычным матэрыялам такога кшталту звязаны ўжо даўно, паколькі сам працую на радыё. Тэлеверсія чакаецца цікавай і беларускай, а гэта галоўнае.

«Грэмі» прысуджаецца штогод у 108 катэгорыях па 30 музычных жанрах — ад класічнай музыкі да альтэрнатыўнай. Упершыню сёлета на «Грэмі» выступіць легенда рока Мік Джагер разам з соўл-выканаўцам Рафаэлем Саадзікам. Сярод іншых гасцей цырымоніі — Рыяна, Лэдзі Гага, Бруа Марс, Гвінет Пэлтраў і інш.

Лідарам сёлетняй прэміі «Грэмі» лічыцца рэпер Эмінем, які ўключаны ў спісы прэтэндэнтаў на прэмію ў 10-і намінацыях. Для параўнання, у Лэдзі Гага такіх намінацый толькі шэсць.

Ці плануе Першы канал і надалей падтрымліваць родную мову ў трансляцыях?

— А чаму б і не? — парыруе пытанне Алена Абразцова. — Мы лічым, калі гэта магчыма, то так яно і павінна быць. Спадзяёмся, пашырэнне беларускай мовы прыцягне да трансляцый больш гледачоў.

Акрамя таго, паводле слоў Алены Абразцовай, у канцы лютага гледачоў Першага канала чакае таксама трансляцыя кінапрэміі «Оскар». І хоць каментаваць яе будуць па-руску, затое гледачы змогуць сачыць за шоу ў прамым эфіры: трансляцыя будзе ажыццяўляцца з 3.30 да 6.30 ранку. Адаптаваную тэлеверсію для тых, хто не зможа паглядзець «Оскар» у прамым эфіры, пакажуць на наступны дзень у запісе. Каментаваць цырымонію будзе кінакрытык Ігар Сукманаў.

Ілья ЛАПАТО.

Аперацыя «гламурызацыя»

«ВЯСЕЛЛЕ НА БЕЛЫМ КАНІ»: У БЕЛАЙ СУКЕНЦЫ І ГУМОВЫХ БОТАХ

У Беларусі прыдумалі рэаліці-шоу для будучых маладажонаў

НЕЗВЫЧАЙНЫ інтэрнэт-праект «Вяселле па правілах і без» стартаваў у канцы студзеня ў Беларусі. Для ўдзелу ў праекце да 13 лютага можна дасылаць заяўкі, з якіх пазней будуць адабраны 3 пары будучых маладажонаў, якія плануюць пабрацца шлюбам у 2011 годзе.

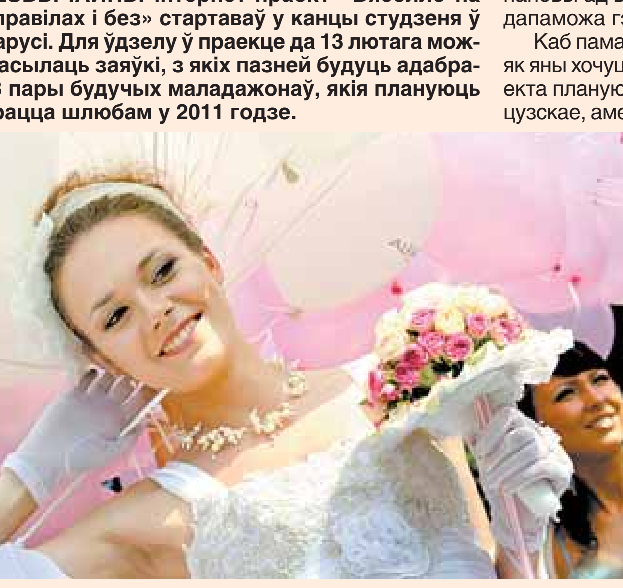

Фота Марыны БЕГУНКОВАЙ.

— «Вяселле па правілах і без» — шанц для маладажонаў адысці ад традыцыйнага правядзення вяселля і зрабіць яго нестандартным — напрыклад, зрабіць стылізацыю, паспрабаваўшы штосьці незвычайнае, — гаворыць **аўтар і кіраўнік праекта Алеся КАКОШНІКАВА**. — Магчымасць рэалізаваць смелыя вясельныя мары і фантазіі. А каб гэта ажыццявіць, трэба ўмець не згубіцца, атрымаўшы шматлікія прапановы ад вясельных агенцтваў. Наш праект якраз і дапаможа гэта зрабіць.

Каб памагчы хлопцу і дзяўчыне вызначыцца з тым, як яны хочуць бачыць сваё вяселле, арганізатары праекта плануюць запрасіць пары на экскурсію на французскае, амерыканскае і індыйскае вяселлі. Таму, калі раптам дзе пабачыце вяселле з коньмі, каўбойскімі капелюшамі і гумовымі ботамі, не пужайцеся: гэта хутчэй за ўсё адзін з варыянтаў амерыканскага вяселля.

— Наш праект — першае ў Беларусі інтэрнэт-рэаліці-шоу для маладажонаў, — гаворыць **прэс-сакратар інтэрнэт-партала «Prazdnik.by» Ганна КАМІНСКАЯ**. — Ён праходзіць у рэжыме рэальнага часу. Пары, якія мы выберам, на працягу 2-х тыдняў пад кіраўніцтвам арганізатараў будуць весці актыўную перадвясельную падрыхтоўку: сустракацца з лепшымі вясельнымі агенцтвамі, выбіраць святочныя ўборы, падбіраць вясельныя вобразы, вызначацца з канцэпцыяй фотаальбома.

Як абяцаюць арганізатары, будучыя сужэнцы павінны будуць прадумаць усё: ад месца правядзення вяселля да колеру сурвэткі на святочным стале. Абавязковай умовай стане электронны анлайн-дзённік, які будуць весці ўсе ўдзельнікі праекта, запісваючы туды ўсё, што з імі адбываецца (Падрабязнасці на сайце www.prazdnik.by.). Пасля заканчэння праекта хлопец і дзяўчына змогуць арганізаваць сваё вяселле, як захочуць. Прынамсі, што да чаго ў гэтым кірунку, яны ўжо будуць ведаць.

Мікола БРОВАР.

ЗАМЕСТ НЯДЗЕЛЬНАГА «ТЭЛЕБАРОМЕТРА» — нядзельныя «Навіны надвор'я»

«Тэлебарометр» змяняе фармат вяшчання

З 13 лютага ў эфіры тэлеканала «ЛАД» замест выніковага нядзельнага выпуску «Тэлебарометра» пачне выходзіць перадача «Навіны надвор'я».

Як патлумачылі «Звяздзе» ў прэс-службе Белтэлерадыёкампаніі, у адрозненне ад «Тэлебарометра», які здымалі ў Батанічным садзе, штотыднёвая выніковая праграма «Навіны надвор'я» будзе выходзіць у студыі навін. Гэта абумоўлена агульным абнаўленнем канцэпцыі праграмы.

У прыватнасці, з'явіцца інфармацыя пра надвор'е не толькі з абласцей, але і з райцэнтраў. Акрамя традыцыйных рубрык, будуць выходзіць і сюжэты карэспандэнтаў. Тэлегледачам распавядуць пра ўплыў надвор'я на здароўе чалавека, народныя прыкметы і месяцавы каляндар, будуць даваць сезонныя рэкамендацыі па пасадцы і зборы ўраджаю. Улетку праграма плануе паведамляць пра надвор'е з курортаў, якія карыстаюцца ў гледачоў найбольшай увагай.

Фота прэс-службы Белтэлерадыёкампаніі.

Як прызнаюцца стваральнікі «Навін надвор'я», новы фармат будзе прадугледжваць больш цесны кантакт з гледачамі, улічваючы іх пажаданні як мага часцей.

Зменіцца таксама і графічнае афармленне праграмы — пачнуць абыгрывацца чатыры пары года, а таксама вобраз самой вядучай. Вядучая праекта Святлана Панкратава з'явіцца перад тэлекамерай у новым амплуа.

— Гэта будзе трошкі абноўлены вобраз, — расказала «Звяздзе» сама Святлана. — Галоўнае, адчуваю сябе ў ім камфортна. У новай канцэпцыі перадачы мы пашырым інфармацыю пра надвор'е, у нас з'явяцца сюжэты з рэгіёнаў, падрыхтаваныя маімі калегамі, так што з гэтага часу ў праграме будзе гучаць не толькі мой голас. Але вядучай я застаюся, як і была, — сувядучых не будзе.

Ілья ЛАПАТО.

Дарагую дачушку, нявестку, жонку, маці, сястру, шаноўную суседку **Галіну Пятроўну ПАДГОРНУЮ** са Слуцка віншуем **з днём нараджэння**.
Зычым здароўя, паспяховай працы на ніве народнай асветы, дабрабыту ў сям'і, павагі, шчырасці і дабрыні ад родных і блізкіх.
Тваe родныя і НОВІК.

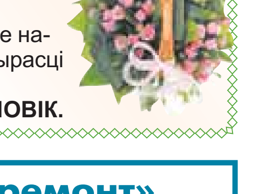

ОАО «ТрестБелстромремонт»

СООБЩАЕТ О ПРОВЕДЕНИИ ОЧЕРЕДНОГО СОБРАНИЯ АКЦИОНЕРОВ, которое состоится 9 марта 2011 года в 12.00 в административном здании по адресу: г. Минск, ул. Янки Мавра, 51.
Регистрация акционеров (их представителей) начинается с 10.00.

ПОВЕСТКА ДНЯ:

1. Отчет о результатах работы Общества за 2010 год и об основных показателях социально-экономического развития Общества на 2011 год.
2. Информация Наблюдательного совета Общества о работе за 2010 год.
3. Отчет Ревизионной комиссии Общества за 2010 год.
4. Утверждение годового баланса, отчетов о прибылях и убытках за 2010 год.
5. Утверждение направлений использования чистой прибыли в 2011 году, размера и даты выплаты дивидендов за отчетный год.
6. Утверждение материального вознаграждения членов Наблюдательного совета и Ревизионной комиссии.
7. Избрание членов Наблюдательного совета и Ревизионной комиссии.
8. Об оказании спонсорской помощи.
9. О внесении изменений в Устав Общества.

Контактный телефон (факс) 251 53 82, Светлана. УНП 100135597.

Хацела парадаваць

30-гадовая жыхарка Пінска вырашыла парадаваць знаёмага, які знаходзіцца ў папраўчай калоніі Мазыра. Жанчына адправіла ў калонію дзве заказныя бандэролі з 5 парнаграфічнымі часопісамі.

Заведзена крымінальная справа.

Сымон СВІСТУНОВІЧ.

Погляд

ХАЦЕЛІ ЯК ЛЕПШ...

А што атрымалася?

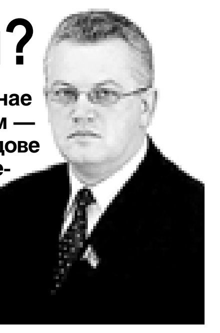

УСХОДНЯЕ партнёрства, гучна абвешчанае ЕС у 2009 годзе, абяцала шасці суседкам — Азербайджану, Арменіі, Беларусі, Грузіі, Малдове і Украіне — паляпшэнне і паглыбленне ўзаемаадносін. Задума выдатная. Грунтавалася на чатырох платформах. Дэмакратыя і дзяржкіраванне сумесна з правамі чалавека патрапілі ў першую. Эканамічная інтэграцыя — у другую, энергабяспека — у трэцюю, а кантакты паміж людзьмі, адпаведна, — у чацвёртую. Хутка гаворыцца, ды паціху робіцца... Водгаласу абвешчанага, здаецца, не надта і чуваць. Ва ўсякім разе на гэтым баку. Ці спраўдзіліся ўскладзеныя на праект чаканні? Спрабуем прааналізаваць са старшынёй Пастаяннай камісіі Палаты прадстаўнікоў па міжнародных справах і сувязях з СНД Ігарам КАРПЕНКАМ.

— Ініцыятыве Усходняга партнёрства без малога ўжо два гады. Пра якія вынікі можна гаварыць?

— Калі гаварыць пра рэальны плён, то... сказаць практычна няма чаго! Усё ж такі гутарка вялася ўсё больш у палітычным рэчышчы. Я нават сказаў бы, занадта палітызаваным. І за ўсёй палітычнай балбатнёй загаворваецца галоўнае — рэальнае становішча спраў у нашай краіне. А еўрапарламентарыі галасуюць за рэзалюцыі па Беларусі, давяраючыся сваім калегам, якія маюць аднабокае ўяўленне пра Беларусь. Папросту з-за таго, што падчас сваіх візітаў у нашу краіну праводзяць больш часу з апазіцыяй, чым з намі, афіцыйнымі ўладамі. А пасля нейкія ўмовы, незразумелыя дыскусіі. Хоць Беларусь, вядома ж, чакала рэалізацыі канкрэтных праектаў.

— Ад еўрапалітыкаў, якія рабілі візіты ў нашу краіну, часта можна было чуць: цяпер мяч на баку Беларусі. Маўляў, ёй варта быць больш ініцыятыўнай. Ці праўда гэта, што Беларусь праявіла сябе інертнай у партнёрстве з ЕС?

— Ды не была Беларусь пасіўнай! Прапаноў вылучалася насамрэч шмат. Я, натуральна, не магу сказаць за ўсе структуры, але дакладна ведаю пра ініцыятывы ў энергетычным сектары. Багата было прапаноў у эканамічнай і сацыяльна-культурнай сферах.

— Але за парламенцкае вымярэнне Вы напэўна можаце сказаць...

— З самага пачатку Беларусь спрабавалі адсунуць ад удзелу ў Еўранэсце. Некаторыя еўрапарламентарыі спрабавалі растлумачыць нам, што ў нас нелігітымны парламент. Шчыра кажучы, пазіцыя дзіўная. Таму што вось астатнія пяць краін-партнёраў лічаць наш парламент легітымным. Аднак іх чамусьці да перамоў па гэтым пытанні не прыцягвалі. І яшчэ адзін цікавы момант: калі мы ў парламенце ратыфікуем нейкія пагадненні з краінамі ЕС па чыста эканамічных пытаннях (аб пазбяганні двайнога падаткаабкладання, напрыклад), дакументы набываюць юрыдычную сілу. І ніхто не кажа, што іх ратыфікаваў нелігітымны парламент. Дык калі выгадна, беларускі парламент можна лічыць легітымным? Увогуле ўсе размовы ў рамках Усходняга партнёрства вяліся ў неафіцыйным рэчышчы. З намі сустракацца ніхто не жадаў. Узнікае пытанне: ці хацеў наогул Еўрапарламент удзелу Беларусі ў Еўранэсце? А прапанаваны нам фармат «5+5»... Маўляў, палова ад парламента, палова — ад апазіцыі. Я задаваў пытанне, а чаму, напрыклад, не 6 і 4, ці 7 і 3? Хто вырашыў менавіта так структураваць размеркаванне мандатаў у парламенцкім вымярэнні Усходняга партнёрства? І галоўнае, на падставе чаго? У Пражскай дэкларацыі, адзіным афіцыйным дакуменце, пра гэта няма ні слова. Зноў пачынаюцца расплывістыя палітычныя гутаркі: беларускі парламент не прадстаўляе ўвесь спектр палітычных рухаў — у яго складзе няма апазіцыі. Мы таксама можам сказаць, што Еўрапарламент не прадстаўляе ўвесь спектр палітычных сіл. Па-першае, у іх ёсць працэнтны бар'ер, які трэба перасягнуць партыі, каб патрапіць у парламент. Па-другое, яўка на апошніх выбарах была настолькі нізкай (у некаторых краінах яна не перавышала 20 адсоткаў), што пра шырокі спектр меркаванняў грамадства і наогул гаварыць не даводзіцца. Але мы не ставім пад сумненне легітымнасць Еўрапарламента. Абодва гэтыя моманты зафіксаваны ў іх заканадаўстве, і мы ставімся да гэтага паважліва. Чаму ж вы пачынаеце нам дыктаваць умовы? Пазіцыя беларускіх парламентарыяў адзіная: мы гатовы да супрацоўніцтва толькі на паўнапраўнай аснове. Іншыя варыянты непрымальныя. І наша пазіцыя застанецца нязменнай.

— Стасункі з грамадзянскай супольнасцю, відаць, былі больш актыўнымі...

— Так, форум грамадзянскай супольнасці ў рамках Усходняга партнёрства правялі. Але ж ад Беларусі туды запрасілі абраных. У рамках Усходняга партнёрства ўвогуле шмат блытаніны. Мноства пытанняў, якія наогул не адпавядаюць палітычнай логіцы. У нас, між іншым, 15 палітычных партый і 2274 грамадскія аб'яднанні. Але ж за мяжой чамусьці выступаюць заўсёды адны і тыя ж людзі. Проста для еўрачыноўнікаў тыя, хто ў нас расколвае грамадства і выводзіць людзей на плошчу, — гэта сапраўдныя структуры грамадзянскай супольнасці. А калі гэта партыі і грамадскія аб'яднанні, якія падтрымліваюць палітычны курс новавыбранага Прэзідэнта, то яны чамусьці ўжо не структуры грамадзянскай супольнасці. А нядаўнія заявы пра еўрафінансаванне беларускай апазіцыі... гэта ўвогуле ні ў якія рамкі міжнароднага права не ўпісваецца! Вы можаце ўявіць, каб нехта з-за мяжы фінансаваў апазіцыйную партыю, напрыклад, у Польшчы? Там такая арганізацыя доўга б не праіснавала. Але ў дачыненні да Беларусі нормы закона ігнаруюцца нашымі суседзямі... А нашым апазіцыйным партыям трэба больш хадзіць да народа, а не ездзіць на Захад з працягнутай рукой!

— Адносіны па еўрапейскім вектары сёння не назавеш бязвоблачнымі. Што, на Ваш погляд, магло б выправіць сітуацыю?

— Нам не трэба нічога выпраўляць. А ім... Я рэкамендаваў бы і Захаду, і Усходу змірыцца з тым, што тут, у цэнтры Еўропы, ёсць суверэнная дзяржава, якая хоча, можа і будзе праводзіць самастойную незалежную палітыку. Яна вызначана і структурай нашай эканомікі, і геаграфічным становішчам. І мы не збіраемся ад яе адмаўляцца, незалежна ад таго, хочуць гэтага замежныя краіны ці не. Мы хацелі б, каб з намі гаварылі паважліва і ўлічвалі, што ў нас ёсць свае нацыянальныя інтарэсы. І няма чаго навязваць нейкае меркаванне звонку і проста «пад капірку» ствараць у нас сістэму, аналагічную сваёй. Мы ж ведаем, як некаторыя краіны ўступалі ў ЕС. Як ім дакладна рэгламентавалася, наколькі яны павінны скараціць выпуск сельскагаспадарчай прадукцыі, якія вытворчасці яны павінны звярнуць. Так, нейкія кампенсацыі вылучаліся, але ж негатыўныя наступствы заўважныя. Палітыкам з ЕС трэба правесці рэвізію сваіх палітычных установак і прынцыпаў. У іх саміх праблем хапае. Няхай у сябе спачатку разбяруцца. А тое, што і ў нас ёсць праблемныя пытанні, мы не адмаўляем. І абмяркаваць мы не супраць. Але ж рашэнне будзем прымаць самастойна, а не так, як хочацца ЕС.

— А на якія-небудзь кампрамісы беларускі бок гатовы?

— Беларусь заўсёды ішла ў рэчышчы кампрамісаў: не навязвала нікому сваю сістэму каштоўнасцяў. Кожная краіна мае права на свой шлях развіцця. Чаму мы павінны быць як браты-блізнюкі з усімі еўрапейскімі дзяржавамі? У нас склалася свая сістэма, дакладна рэалізуецца прынцып народаўладдзя. Усебеларускі сход, рэферэндумы па ключавых пытаннях — найлепшае таму пацвярджэнне. А ў ЕС што? Паспрабавалі Канстытуцыйны акт на рэферэндум вынесці, не падтрымала насельніцтва. Дык яны вырашылі правесці сваю палітыку ў фармаце пагадненняў: ратыфікавалі іх парламентамі. Дык дзе ж тут народаўладдзе? Тым не менш, мы адкрытыя да супрацоўніцтва — любы палітычны дыялог лепшы за канфрантацыю і дыктат. Аднак увядзенне санкцый не садзейнічае гэтаму супрацоўніцтву.

— Да чаго такая палітыка можа прывесці?

— Пужацца няма чаго. Палітыка санкцый бесперспектыўная, і нават сёння яна ўжо выглядае несучаснай. Ну ўвялі ЗША санкцыі супраць двух нашых прадпрыемстваў. І высветлілася, што адно з іх з Амерыкай наогул не працуе, а другое пастаўляе туды толькі пяць адсоткаў сваёй прадукцыі. Хіба праблема пераарыентаваць гэтыя пяць адсоткаў? Так, гэта работа, і не надта простая. Але гэта яшчэ не трагедыя. А ЕС? Ёсць маса іншых рынкаў, апроч яго. Мы вось пачалі актыўна асвойваць паўднёва-амерыканскі ды афрыканскі кантыненты. Дыверсіфікуем пастаўкі. І няма чаго нас торкаць, што мы павінны легчы ці пад Еўрасаюз, ці пад Расію. Ні пад каго мы лажыцца не павінны! Канстытуцыю нашу паглядзіце: прынцып шматвектарнасці ў нас там замацаваны. Мы будзем прытрымлівацца яго і надалей.

Зоя ВАРАНЦОВА.

ПРЫДАРОЖНЫ СЭРВІС — «ТВАРАСТВАРАЛЬНАЯ» СФЕРА

ПРАЦЯГВАЕМ абмяркоўваць перспектыўныя накірункі прыкладання прадпрымальніцкай энергіі і ініцыятывы для прадстаўнікоў малога і сярэдняга бізнэсу. Сёння размова нашага карэспандэнта з вядомым эканамістам, членам Грамадска-кансультацыйнага савета пры Адміністрацыі Прэзідэнта Беларусі Л.Ф. Заікам прысвечана развіццю прыдарожнага сэрвісу.

— Леанід Фёдаравіч, неаднойчы на высокім узроўні абмяркоўваецца стан і праблематыка прыдарожнага сэрвісу. У парламенце ў час зацвярджэння Міхаіла Мясніковіча на пасадзе прэм'ер-міністра ён не толькі адзначыў актуальнасць гэтай сферы паслуг, але і сказаў, што яна ў пэўнай ступені ўяўляе твар дзяржавы. А таму прыдарожны сэрвіс павінен быць высокага ўзроўню. Падпісаліся бы вы пад гэтымі словамі новага кіраўніка ўрада?

— Падпісаўся бы. Каму не хочацца, каб наша Беларусь выглядала лепшым чынам у вачах айчынных і замежных аўтападарожнікаў? Але пакуль «твар» гэты не вельмі вясёлы, жывы і, шчыра кажучы, прывабны. Так, я згодны з прэм'ер-міністрам і ў той частцы яго адказу на ўзнятае дэпутатам пытанне, што развіццё прыдарожнага сэрвісу будзе спрыяць росту аказваемых паслуг, аб'ём якіх у аглядаемай будучыні павінен скласці каля 50 працэнтаў валавога ўнутранага прадукту. Згодны і з тым, што палову гэтага аб'ёму паслуг павінны аказваць прадпрыемствы малога і сярэдняга бізнэсу. Разам з тым Беларусь, нягледзячы на заклікі і дэкларацыі, не можа пахваліцца развітым прыдарожным сэрвісам.

— Узнікае пытанне: як і з чаго пачынаць выводзіць яго на міжнародны ўзровень?

— З павелічэння колькасці прадпрыемстваў малога і сярэдняга бізнэсу ўздоўж галоўных транснацыянальных аўтамабільных магістраляў нашай краіны. Зразумела, узводзіць вялікія палацы не мае сэнсу, а вось стварыць сваю эфектыўную беларускую сферу прыдарожнага сэрвісу — гэта рэальна. А паколькі ён знаходзіцца, па вялікім рахунку, у стадыі станаўлення, варта было б уважліва прыглядзецца да дзвюх асноўных эфектыўных сістэм прыдарожнага сэрвісу — еўрапейскага і паўночнаамерыканскага. Гэта, на мой погляд, дзве найбольш удалыя сістэмы, досвед якіх можна было б творча асэнсаваць, і тое, што нам падыходзіць, укараніць у сябе.

— Што, напрыклад?

— Еўропа, як вядома, кантынент пераважна з вялікай шчыльнасцю насельніцтва, асабліва яго заходняя частка. Там прыдарожны сэрвіс — гэта, у асноўным, праз кожныя 40-50 кіламетраў запраўкі, аўтасэрвіс, стаянкі для машын, адпачынку вадзіцеляў, пасажыраў аўтобусаў, прыдарожныя кавярні, рэстаранчыкі, бары, крамы з рознымі карыснымі ў дарозе таварамі першай неабходнасці, абавязкова цывільныя, мушу заўважыць, туалеты. У Еўропе звычайна ўвесь комплекс прыдарожных паслуг ствараецца побач з аўтазапраўкамі. Яно і зразумела: спыніўся чалавек напоўніць бак аўтамабіля, хутчэй за ўсё сам ці яго пасажыры наведаюць аб'ект прыдарожнага сэрвісу: зазірне ў кавярню, у спякотны дзень можа нават асвяжыцца — прыняць душ. Ёсць і такая паслуга на некаторых вялікіх прыпынках.

Таму і ў нас дарожны сэрвіс лепш пачынаць з асваення тэрыторый вакол аўтазапраўчных станцый. Няхай многія з іх маюць пры сабе куткі гандлю харчовай і прамысловай драбязой, гандлярам нафтапрадуктамі не пад сілу (ды і не трэба ім імкнуцца да гэтага) стварыць прыдарожны сэрвіс вакол бензакалонкі. Не іх профіль.

— Наўрад ці гэтая ідэя прыйдзецца даспадобы гаспадарам заправак.

— Хутчэй за ўсё, так — навошта ім пад бокам чужыя людзі. Але я прапанаваў бы будаваць непадалёку матэлі, якія выдатна зарэкамендавалі сябе ў многіх краінах. У нас матэляў амаль няма. Сітуацыю трэба рашуча выпраўляць. Сучасны матэль — гэта важны элемент прыдарожнага сэрвісу, які, па сутнасці, з'яўляецца шматфункцыянальнай гаспадаркай, дзе, акрамя недарагога начлегу, вам прапануюць шэраг іншых запатрабаваных падарожнікамі паслуг. У тым ліку і турыстычныя. Як правіла, матэль месціцца ў маляўнічым кутку прыроды, дзе можна нават затрымацца на дзень-другі. Асабліва, калі непадалёку ёсць цікавыя прыродныя, гістарычныя ці архітэктурныя славутасці. Скажам, Мірскі замак. Можна ўзвесці матэль і побач з абласным цэнтрам — ёсць шмат аўтаўладальнікаў, якія не любяць заязджаць у вялікія гарады, а спыняюцца побач у матэлях. Такое суседства з горадам мае шэраг пераваг. Таму для Беларусі, лічу, узвядзенне некалькіх матэляў — перспектыўная справа.

Ёсць цікавы вопыт замежнай практыкі — аўтобусны партал.

— Калі матэль — шматфункцыянальная гаспадарка, як вы гаворыце, то ці пад сілу яе вядзенне нават сярэдняму бізнэсу?

— Нават малому бізнэсу. Не трэба перабольшваць складанасць задачы. Я веру ў працоўную энергетыку нашых суграмадзян. У Амерыцы быць гаспадаром матэля — пераважна сямейная справа. Тры-пяць чалавек: бацькі і іх дарослыя дзеці, нехта са сваякоў — вось большасць персаналу матэляў, у якіх любяць спыняцца амерыканцы. Я думаю, што і ў нас знойдзецца шмат сем'яў, здольных стварыць не горшыя, а, магчыма, і лепшыя матэлі, дзе заўсёды можна знайсці свабодны нумар з усімі выгодамі, смачную і недарагую ежу.

У розных удзельнікаў дарожнага руху розныя патрабаванні да прыдарожнага сэрвісу. Адны ў сям'і, скажам, з Германіі, якая накіроўваецца праз нашу краіну ў Расію. У дальнабойшчыкаў — іншыя. Для іх галоўнае — бяспечная і абсталяваная стаянка для вялікагрузных машын, якія маюць спальныя месцы. Звычайна іх вадзіцелі начуюць у машыне — дбаюць аб захаванні грузаў. Увогуле дальнабойшчыкі — гэта асаблівая катэгорыя ўдзельнікаў дарожнага руху, якім трэба хутчэй даставіць груз спажыўцу. А вось аўтатурысты, якіх становіцца ўсё больш, могуць клюнуць на вуду з нажыўкай у выглядзе прапаноў спыніцца на начоўку, застацца на дзень, каб зрабіць экскурсію. Ёсць яшчэ цікавы досвед замежнай практыкі — аўтобусны партал. Сутнасць парталу ў яго магчымасцях аказаць даволі значную колькасць паслуг у час адносна працяглага прыпынку на адпачынак: гандлёвыя кропкі, месцы харчавання, невялікая гасцініца, аптэка, цырульня, інфармацыйна-турыстычнае бюро, кіёскі з сувенірамі і перыёдыкай. Калі шчыльны рух, то там большасць аб'ектаў прыдарожнага сэрвісу працуе круглыя суткі.

— І дзе ў нас мэтазгодна было б адкрываць матэлі і аўтобусныя парталы?

— Вядома, спачатку па накірунках усход-захад і поўнач-поўдзень, дзе назіраецца самы актыўны аўтамабільны рух. Скажам, адзін партал паміж Брэстам і Баранавічамі, другі — паміж Мінскам і Оршай, трэці — побач са сталіцай. У гэтым партале, дарэчы, было б мэтазгодна наладзіць гандаль беларускімі таварамі, у тым ліку і са зніжкамі. Каб пасажыры мелі магчымасць іх набываць, не наведваючы мінскія магазіны. Матэлі, зразумела, будаваць там, дзе будзе гарантыя іх запаўнення. І пажадана там, дзе яны могуць стаць цэнтрамі развіцця малога і сярэдняга бізнэсу. А вось парталы могуць стварацца шляхам дзяржаўна-прыватнага партнёрства.

— А як быць са спакусай прадстаўнікоў малога і сярэдняга бізнэсу больш «наварыць» на сваіх паслугах?

— Людзей можна зразумець: многім трэба вяртаць пазычаныя на развіццё бізнэсу грошы ў сяброў, сваякоў, разлічвацца па банкаўскіх крэдытах. Але я думаю, што цэны на паслугі прыдарожнага сэрвісу спачатку павінны быць сацыяльна прымальныя, каб паступова ў гаспадара таго ці іншага аб'екту на дарозе назапашвалася свая кліентура. Каб дальнабойшчыкі перадавалі адзін аднаму: вось там можна смачна і адносна нядорага паабедаць, а вось там — зручна і бяспечна пераначаваць. На мой погляд, сярэдні кошт начоўкі не павінен быць больш чым 10 еўра ў эквіваленце.

— Магчыма, параўноўваць наш ненавязлівы прыдарожны сэрвіс, які толькі пачынае дзейнічаць, з Еўропай і ЗША не зусім карэктна, а вось з суседнімі краінамі варта. Ва Украіне, бадай, самая знакамітая дарога — аўтамагістраль Кіеў-Адэса, якая добра вядома многім тысячам беларусаў. Ці можна выкарыстаць гэты вопыт?

— Не ва ўсім. Ва Украіне ўздоўж асноўных магістраляў цэны на паслугі часам «куслівыя». Прыняцце душа можа каштаваць аж 8 долараў — усяго за максімум 10 хвілін карыстання душавой кабінкай. Але, з іншага боку, уражваюць сваёй вынаходлівасцю прадпрыемствы грамадскага харчавання з нацыянальным каларытам. Прывабна і інтрыгуюча гучаць назвы кавярняў і невялікіх рэстаранаў паабапал курортнай трасы Кіеў—Адэса. Скажам, у рэстаране пад смачнай назвай «Сала» ўсе (ці амаль ўсе) стравы прыгатаваны з гэтага сусветна вядомага ўкраінскага далікатэса ці на яго аснове. Стомленаму сонцам і дарогай падарожніку з сям'ёй прыемна завітаць на абед у рэстаран «Борщ» і паласавацца сапраўдным украінскім баршчом — згодна са старажытнымі рэцэптамі, як кажуць афіцыянты. Ці на вячэру ў кавярні «Варэнікі» або «Галушкі» і г. д. Чым не прыклад удалага выкарыстання асаблівасцяў нацыянальнай кухні, яе брэндаў для нашага малога і сярэдняга бізнэсу? Бо гэта, лічу па сабе, вабіць больш, чым традыцыйнае шматгадовае меню звычайнай сталоўкі.

— Дзяржава неаднойчы заяўляла (у тым ліку і вуснамі цяперашняга прэм'ер-міністра), што гатовая ўзяць на сябе частку выдаткаў па развіцці прыдарожнага сэрвісу. Яшчэ папярэдні ўрад вырашыў пры рэканструкцыі магістраляў за дзяржаўныя сродкі развіваць транспартную інфраструктуру для прыдарожнага сэрвісу. Аднак чаму малы і сярэдні бізнэс не спяшаецца ўдзельнічаць у стварэнні аб'ектаў прыдарожнага сэрвісу?

— Прадпрымальнікам не хапае інфармацыі. Мясцовым органам улады спачатку трэба вызначыць перспектыўныя месцы развіцця прыдарожнага сэрвісу і загадзя падвесці туды ваду і электрычнасць. Без гэтага не атрымаецца забяспечыць сучасны ўзровень абслугоўвання. Затым з улікам патрабаванняў часу пабудаваць зручныя паркоўкі, пад'езды да аб'ектаў прыдарожнага сэрвісу. Бо гэта для малога і сярэдняга бізнэсу вельмі дарагое задавальненне. Тут надзея толькі на дзяржаву. Зварухнуць справу можа выдаткаванне сродкаў з рэспубліканскага і мясцовых бюджэтаў на садзейнічанне стварэнню прыдарожнага сэрвісу.

Думаю, што не ўсе прадпрымальнікі ведаюць, як правільна пачынаць уласную справу на дарозе. І тут было б дарэчы саюзам прадпрымальнікаў сумесна з зацікаўленымі дзяржаўнымі структурамі, напрыклад, міністэрствам транспарту і камунікацый, наладзіць аўтобусны тур нашых бізнэсменаў-пачаткоўцаў для знаёмства з лепшым досведам прыдарожнага сэрвісу ў адной з суседніх краін. Можна было б правесці шэраг рэгіянальных канферэнцый па тэматыцы прыдарожнага сэрвісу з наступным іх асвятленнем у СМІ. Ёсць і прычыны псіхалагічнага характару — у нас такі сэрвіс часта ўспрымаецца як наяўнасць запраўак з буфетам і кіёскам ці дробнай кавярні на дарозе са сціплым выбарам не заўсёды свежых і смачных страў. Калі так падыходзіць, то я не ведаю, у якой перспектыве прыдарожны сэрвіс зможа істотна паўплываць на рост аб'ёму паслуг, якія аказваюць прадпрыемствы малога і сярэдняга бізнэсу.

Сапраўды, прыдарожны сэрвіс — «тварастваральная» сфера. Ад яго ўзроўню ў многім будзе залежаць успрыманне ў вачах айчынных і замежных аўтападарожнікаў нашай краіны.

Леанід ЛАХМАНЕНКА.

Местный фонд
«Правопорядок Заводского района г. Минска»

зарегистрирован решением управления юстиции Минского горисполкома 19.07.2006 г. № 00043 в Едином государственном регистре юридических лиц и индивидуальных предпринимателей за № 194900098.

Место нахождения Фонда:
220026, г. Минск, ул. Жилуновича, д. 17, комн. 26.

Учредителем Фонда является администрация Заводского района г. Минска.

Стоимость имущества Фонда 5300000 руб.

Доходы фонда:

- безвозмездная (спонсорская) помощь от предприятий, организаций района;

- целевые поступления от организаций и предприятий района на содержание добровольных дружин и другие цели, указанные в Уставе Фонда.

Общая сумма расходов, понесенных Фондом на осуществление деятельности, направленной на содействие по обеспечению правопорядка и достижение общественно-полезных целей, указанных в Уставе Фонда 68609049 руб.

Количество УП, других хозяйственных обществ, созданных Фондом для осуществления предпринимательской деятельности, в том числе участия Фонда в таких юридических лицах — не участвует, не создавались.

ЗАВЕРЕНО
Директор Департамента
по ценным бумагам
Министерства финансов
Республики Беларусь
Гальперин А.Л.
04.02.2011 г.

ТЕХНОБАНК

УТВЕРЖДЕНО
Протокол Наблюдательного
Совета ОАО «Технобанк»
21.12.2010 № 47

КРАТКАЯ ИНФОРМАЦИЯ

ОБ ОТКРЫТОЙ ПРОДАЖЕ ОБЛИГАЦИЙ ШЕСТОГО ВЫПУСКА ОТКРЫТОГО АКЦИОНЕРНОГО ОБЩЕСТВА «ТЕХНОБАНК»

1. Наименование.

На белорусском языке:

полное – Адкрытае акцыянернае таварыства «Тэхнабанк», сокращенное – ААТ «Тэхнабанк».

На русском языке:

полное – Открытое акционерное общество «Технобанк», сокращенное – ОАО «Технобанк».

2. Место нахождения, телефон, факс, электронный адрес (e-mail).

Юридический и почтовый адрес: Республика Беларусь, 220002, г. Минск, ул. Кропоткина, 44.

Тел./факс: +375 17 283 15 05

Адрес в интернете: www.technobank.by

E-mail: info@technobank.by

3. Номера расчетных счетов, на которые будут зачисляться средства, поступающие при открытой продаже облигаций.

№ 3811800010014 в ОАО «Технобанк», код 182 (для индивидуальных предпринимателей и юридических лиц, не являющихся банками).

№ 1811800010016 в ОАО «Технобанк», код 182 (для банков).

4. Наименование периодического печатного издания, в котором публикуется бухгалтерская отчетность.

Годовая бухгалтерская отчетность эмитента публикуется в газете «Звязда» не позднее 25 апреля года, следующего за отчетным, также с данной информацией можно ознакомиться на сайте ОАО «Технобанк» по адресу: www.technobank.by.

5. Наименование депозитария, обслуживающего эмитента, его местонахождение, дата, номер государственной регистрации и наименование органа, его зарегистрировавшего, номер специального разрешения (лицензии) на осуществление профессиональной и биржевой деятельности по ценным бумагам, срок действия лицензии.

ОАО «Технобанк» обслуживает депозитарий ОАО «Технобанк», расположенный по адресу: Республика Беларусь, 220002, г. Минск, ул. Кропоткина, 44, действующий на основании специального разрешения (лицензии) на право осуществления профессиональной и биржевой деятельности по ценным бумагам № 02200/0385568, выданного Министерством Финансов Республики Беларусь, срок действия – до 22 июня 2014 года.

6. Размер уставного фонда.

Сумма зарегистрированного уставного фонда составляет 46 586 939 800 (Сорок шесть миллиардов пятьсот восемьдесят шесть миллионов девятьсот тридцать девять тысяч восемьсот) белорусских рублей.

Уставный фонд разделен на 24 519 442 (Двадцать четыре миллиона пятьсот девятнадцать тысяч четыреста сорок две) акции, из них простых (обыкновенных) акций 24 455 229 (Двадцать четыре миллиона четыреста пятьдесят пять тысяч двести двадцать девять) штук и привилегированных акций 64 213 (Шестьдесят четыре тысячи двести тринадцать) штук. Номинальная стоимость акций – 1 900 (Одна тысяча девятьсот) рублей.

7. Дата, номер государственной регистрации и наименование органа, его зарегистрировавшего.

Эмитент зарегистрирован Национальным банком Республики Беларусь как ООО СКБ «Технобанк» 5 августа 1994 года, регистрационный номер № 47, преобразован в ОАО СКБ «Технобанк» 1 июня 1995 года, переименован в ОАО «Технобанк» 5 мая 2000 года. ОАО «Технобанк» (далее – Банк) является правопреемником всех прав и обязанностей ЗАО «Торгово-Промышленный банк», ОАО «Белорусский Индустриальный Банк».

8. Место, время и способ ознакомления с проспектом эмиссии.

Ознакомиться с подробной информацией о выпуске облигаций можно начиная с даты публикации в средствах массовой информации текста краткой информации об открытой продаже облигаций по адресу:

- в офисе ОАО «Технобанк» по адресу: г. Минск, ул. Кропоткина, 44 с 9.00 до 16.00 в рабочие дни;

- на интернет-сайте эмитента: www.technobank.by.

9. Дата принятия решения о выпуске облигаций, номер протокола и наименование органа, принявшего это решение.

Решение о выпуске облигаций принято Наблюдательным Советом ОАО «Технобанк» «21» декабря 2010 года, протокол № 47.

10. Форма выпуска облигаций, объем эмиссии, количество облигаций.

К открытой продаже предлагаются 200 000 (Двести тысяч) именных дисконтных облигаций в бездокументарной форме (в виде записей на счетах).

Серия «ТБ-6», номера «000001 – 200000».

Объем эмиссии составляет 20 000 000 000 (Двадцать миллиардов) белорусских рублей.

11. Номинальная стоимость облигаций.

100 000 (Сто тысяч) белорусских рублей.

12. Цель выпуска облигаций.

Облигации выпускаются с целью привлечения свободных денежных средств юридических лиц и индивидуальных предпринимателей для формирования ресурсной базы банка.

13. Сведения об обеспечении исполнения обязательств по облигациям.

Облигации выпускаются без обеспечения в соответствии с подпунктом 1.8. пункта 1 Указа Президента Республики Беларусь от 28 апреля 2006 года № 277 «О некоторых вопросах регулирования рынка ценных бумаг».

14. Сведения о согласовании выпуска облигаций с Национальным банком Республики Беларусь.

Выпуск облигаций осуществляется в пределах восьмидесяти процентов от суммы нормативного капитала эмитента по согласованию с Национальным банком Республики Беларусь. (Постановление Правления Национального банка Республики Беларусь от «24» января 2011 года № 25).

15. Период проведения открытой продажи облигаций.

Дата начала продажи: 21 февраля 2011 года.

Дата прекращения продажи: 21 июля 2011 года.

16. Место и время проведения открытой продажи облигаций.

Открытая продажа (размещение) осуществляется:

- на внебиржевом рынке по адресу: г. Минск, ул. Кропоткина, 44 с 9.00 до 16.00 в рабочие дни на основании договора первичного размещения облигаций;

- на биржевом рынке в торговой системе ОАО «Белорусская валютно-фондовая биржа» в соответствии с регламентом торгов.

17. Срок обращения облигаций.

с 21 февраля 2011 года по 21 февраля 2012 года (365 дней).

18. Условия и порядок досрочного выкупа.

Эмитент обязуется произвести досрочный выкуп облигаций у их владельцев по текущей стоимости 22.08.2011 г. и 21.11.2011 г.

Для продажи облигаций эмитенту владельцы облигаций подают заявление о намерении осуществить такую продажу, которое должно содержать:

- наименование владельца облигаций;

- номер и дату регистрации ценной бумаги;

- количество облигаций, предложенных для продажи;

- юридический адрес, банковские реквизиты и контактные телефоны заявителя;

- наименование профессионального участника ценных бумаг, который будет осуществлять продажу облигаций в ОАО «Белорусская валютно-фондовая биржа» (в случае продажи облигаций на биржевом рынке).

Заявление должно быть подписано уполномоченным лицом владельца облигаций и скреплено печатью.

Заявление передается эмитенту по факсу (с последующим предоставлением оригинала) не позднее семи календарных дней до даты выкупа облигаций эмитентом по адресу: г. Минск, ул. Кропоткина, 44, тел./факс +375 (17) 283-15-05.

19. Дата начала погашения и порядок погашения облигаций.

Погашение облигаций осуществляется по адресу: г. Минск, ул. Кропоткина, 44 в ОАО «Технобанк» с 9.00 до 16.00 в рабочие дни, начиная с 21 февраля 2012 года.

Погашение облигаций осуществляется в отношении лиц, указанных в реестре владельцев облигаций, сформированном депозитарием эмитента за 5 рабочих дней до наступления срока погашения облигаций. Владельцы облигаций обязаны прекратить все сделки с облигациями за 5 рабочих дней до наступления срока погашения облигаций.

Эмитент осуществляет списание денежных средств со своего счета по реквизитам владельцев в день погашения облигаций. Погашение облигаций производится денежными средствами в сумме и валюте номинала облигаций. Списание денежных средств производится по реквизитам последнего держателя, указанного в реестре владельцев облигаций ОАО «Технобанк», сформированном депозитарием эмитента за 5 рабочих дней до наступления срока погашения облигаций. Обязанность по погашению облигаций считается исполненной с момента списания денежных средств со счета эмитента по реквизитам владельцев облигаций.

В случае отсутствия в реестре владельцев облигаций данных о банковских реквизитах владельцев облигаций, сумма, подлежащая выплате, выплачивается путем депонирования на счете банка до непосредственного обращения владельца облигаций. Проценты по депонированным суммам не начисляются и не выплачиваются.

При погашении облигаций владельцам возмещается номинальная стоимость облигаций денежными средствами в сумме и валюте номинала облигации в безналичном порядке в соответствии с законодательством Республики Беларусь.

20. Размер или порядок определения размера дохода по облигациям, условия его выплаты.

Цена продажи облигаций в период открытой продажи устанавливается эмитентом из расчета 14 % годовых к погашению.

Годовая доходность по облигациям рассчитывается по следующей формуле:

$$Дг = \frac{(Н–Ц) \times 100}{Ц} / \left(\frac{Т365}{365} + \frac{Т366}{366}\right),$$

где:

Дг – годовая доходность по облигациям (процентов годовых);

Н – номинальная стоимость облигаций;

Ц – цена продажи облигаций;

Т365 – количество дней срока обращения облигаций, приходящееся на календарный год, состоящий из 365 дней;

Т366 – количество дней до погашения облигаций, приходящееся на календарный год, состоящий из 366 дней.

Количество дней до погашения облигаций определяется со дня их продажи по день погашения. При этом день продажи и день погашения считаются одним днем.

Текущая стоимость облигаций рассчитывается по следующей формуле:

$$С = Ц + \frac{Ц \times Д}{100} \times \left(\frac{Т365}{365} + \frac{Т366}{366}\right),$$

где:

С – текущая стоимость облигаций;

Ц – цена продажи облигаций, установленная эмитентом в день начала открытой продажи;

Д – доходность, рассчитанная исходя из цены продажи на дату начала размещения облигаций (процентов годовых), установленная эмитентом;

Т – количество дней обращения дисконтных облигаций данного выпуска. Количество дней обращения дисконтных облигаций определяется с даты начала их размещения по дату расчета их текущей стоимости. При этом день начала размещения дисконтных облигаций и день расчета их текущей стоимости считаются одним днем;

Т365 – количество дней срока обращения облигаций, приходящееся на календарный год, состоящий из 365 дней;

Т366 – количество дней до погашения облигаций, приходящееся на календарный год, состоящий из 366 дней.

Расчет цены продажи и текущей стоимости облигаций осуществляется исходя из фактического количества дней в году.

При расчете количества дней срока обращения (до погашения) и периода начисления дохода первый и последний дни срока (периода) считаются одним днем. При этом, если срок (период) делится переходом с календарного года, состоящего из 365 дней, на календарный год, состоящий из 366 дней, либо наоборот, то при определении значений Т365 и Т366 уменьшается количество дней в первой части периода независимо от количества дней в календарном году.

При определении текущей стоимости и цены продажи облигации, расчет дохода производится по каждой облигации с точностью до одного рубля.

Облигации продаются по цене ниже номинальной стоимости и погашаются по номинальной стоимости.

Доходом у держателя облигаций является дисконт, который в случае приобретения облигаций до погашения рассчитывается по формуле:

$$Д = Н - Ц,$$

где:

Д – дисконт (доход);

Н – номинальная стоимость облигаций;

Ц – цена покупки облигации.

В случае досрочного выкупа облигаций эмитентом доход рассчитывается по формуле:

$$Д = Цв - Ц,$$

где:

Д – дисконт (доход);

Цв – цена выкупа эмитентом;

Ц – цена покупки облигации.

21. Минимальная цена продажи облигаций.

87 723 (Восемьдесят семь тысяч семьсот двадцать три) белорусских рубля.

22. Условия и порядок возврата средств инвесторам при запрещении выпуска облигаций.

При запрещении выпуска облигаций эмитент в месячный срок с момента получения от регистрирующего органа уведомления о запрещении выпуска облигаций возвращает инвесторам средства, полученные в оплату размещенных облигаций.

23. Порядок перехода прав собственности на облигации на вторичном рынке ценных бумаг, условия конвертации, условия и порядок досрочного погашения облигаций.

Эмитент имеет право выкупать облигации по договорной цене в течение всего срока обращения. Выкуп облигаций осуществляется эмитентом на внебиржевом рынке с заключением договора купли-продажи и/или на биржевом рынке в порядке, установленном ОАО «Белорусская валютно-фондовая биржа».

Эмитент имеет право продавать на вторичном рынке выкупленные ранее облигации по договорным ценам.

Эмитент имеет право досрочно погасить выкупленные облигации с прекращением обязательств по облигациям в силу совпадения должника и кредитора в одном лице согласно статье 383 Гражданского кодекса Республики Беларусь.

Эмитент имеет право совершать иные операции с облигациями, предусмотренные законодательством Республики Беларусь.

Конвертация облигаций не производится.

24. Дата и номер государственной регистрации облигаций.

№ 5-200-02-0985 от «04» февраля 2011 года.

Председатель Правления **Д.Л. Михалевич**

Главный бухгалтер **Н.А. Кузьмицкая**

Лицензия на осуществление банковской деятельности № 11 от 31.05.2010 г.

777

«ДВОЙКАМ» — РАМАНТЫКУ, «ДЗЯВЯТКАМ» — ПАДАРОЖЖЫ...

...прадказваюць нумаролагі ў 2011-м

Прырода нумаралагічных гаданняў, заснаваных выключна на лічбах, вельмі складаная, яе цяжка даказаць ці адвергнуць. Нягледзячы на гэта, ва ўсе часы прыхільнікаў у нумаралогіі было шмат. Не скарацілася іх армія і ў век касмічных палётаў і нанатэхналогій.

Некаторыя знаўцы заяўляюць, што 2011-ы — гэта год з «лічбай 13», аднак большасць адэптаў нумаралогіі разглядаюць яго як «Універсальны год 4», паколькі пры складанні ўсіх лічбаў года атрымліваецца менавіта чацвёрка (2+0+1+1).

Паводле вучэння нумаралогіі, чацвёрка, ці ТЭТРАДА — гэта сімвал стваральных сіл Сусвету: агню, зямлі, паветра і вады. Ім адпавядаюць чатыры тыпы чалавечага тэмпераменту: халерык (агонь), меланхолік (зямля), сангвінік (паветра) і флегматык (вада). Акрамя таго, гэта яшчэ чатыры пары года і чатыры перыяды чалавечага жыцця (вясна — дзяцінства, лета — юнацтва, восень — сталасць, зіма — старасць), а таксама чатыры групы крыві і чатыры бакі свету.

Філосафы старажытнасці нездарма разглядалі Чацвёрку як сімвал трываласці і непахіснай ісціны. Чацвёрка заўсёды азначала стабільнасць, паколькі сімвалізуе адразу чатыры кропкі апоры. Яшчэ яна сімвалізуе надзейнасць, парадак, цэласнасць, завершанасць, гармонію, рацыянальнасць, стойкасць, рэалізм і дасканалую раўнавагу стыхій, якімі працуе, аб'ектаў і людзей. У адрозненне ад дынамічнай Тройкі, Чацвёрка азначае памкненне да спакою, абмежаванняў, дысцыпліны і карпатлівай работы.

Лічбу Чатыры называюць не самай удалай: яна можа азначаць цяжкасці, абмежаванні, малое ўзнагароджанне і нават нястачу. У любым выпадку год будзе патрабаваць цяжкай працы, пераадолення, энергетыка Чацвёркі абумовіць пэўную непаваротлівасць, празмерны кансерватызм, адставанне.

Для людзей лічбы 1 (народжаных 1, 10, 19 ці 28 чысла месяца) 2011 год будзе гладкім і роўным. Гэта выдатны год для «адзінак», і нумаролагі раяць па максімуме выкарыстаць гэты спрыяльны час для станоўчых прарываў ва ўсіх сферах жыцця. Адзіная непрыемнасць — у сярэдзіне года настане складаны перыяд у адносінах з каханымі. Затое на працы можна распачаць маштабны праект, які абавязкова атрымае паспяховае завяршэнне.

Людзі лічбы 2 (народжаныя 2, 11, 20 ці 29 чысла месяца) у 2011-м будуць мець вялікі поспех і атрымаюць шанц давесці да канца любую распачатую справу. Нумаролагі раяць «двойкам» на працягу года захоўваць спакой і падыходзіць да ўсяго адказна і разважліва.

Ваша асабістае жыццё сёлета будзе напоўнена каханнем і рамантыкай. А да канца года стане яшчэ больш насычаным. Многія атрымаюць шанц сустрэць сваю «палавінку».

Людзі лічбы 3 (народжаныя 3, 12, 21 ці 30 чысла месяца) практычна ўвесь 2011-ы правядуць у абдымках свайго каханага. Нумаролагі прапануюць цаніць такі рамантычны перыяд і імкнуцца зрабіць жыццё вашай «паловы» больш напоўненым, светлым, шчаслівым. Дарыце падарункі, рабіце прыемныя сюрпрызы.

У прафесійным жыцці «троек» сёлета чакаюць перамены. Многія распачнуць пошукі новага месца працы, некаторыя рэалізуюць свае бізнэс-праекты.

Людзі лічбы 4 (народжаныя 4, 13, 22 ці 31 чысла месяца) сёлета змогуць завяршыць справы і праекты, распачатыя некалькі гадоў таму. Пры гэтым для атрымання станоўчых вынікаў нумаролагі раяць «чацвёркам» карыстацца парадамі блізкіх (яны дапамогуць вырашыць нават самыя складаныя задачы).

У 2011 «чацвёркі» змогуць прадэманстраваць усім свае творчыя здольнасці, патрапіць на вочы патрэбным людзям. Бліжэй да лета свабодныя «чацвёркі» маюць шанцы сустрэць сваё каханне.

Людзі лічбы 5 (народжаныя 5, 14, ці 23 чысла месяца) будуць старанна працаваць увесь 2011 год і ў канцы года атрымаюць адпаведныя ганарары. Нумаролагі раяць дасканала прадумваць свае ўчынкі, не ісці на канфлікт з кіраўніцтвам.

«Пяцёркам» бягучы год падрыхтаваў новыя паездкі і камандзіроўкі, у якіх можна пазнаёміцца з вельмі карыснымі і важнымі персонамі.

Людзі лічбы 6 (народжаныя 6, 15, ці 24 чысла месяца) будуць увесь год сканцэнтраваны на кар'еры і атрымаюць шмат магчымасцяў для прасоўвання па службовай лесвіцы. Аднак нумаролагі раяць, нягледзячы на выключна напружаны працоўны графік, не забывацца на блізкіх, якія таксама маюць патрэбу ў вашай увазе.

У 2011-м у «шасцёрак» з'явяцца дадатковыя крыніцы даходаў, а калі яны не стануць «зацыклівацца» толькі на кар'еры, то змогуць напоўніць год рамантычнымі прыгодамі.

Для людзей лічбы 7 (народжаных 7, 16 ці 25 чысла месяца) бягучы год стане годам папярэджанняў — як у асабістым жыцці, так і ў кар'еры. Для дасягнення поспеху нумаролагі раяць «сямёркам» больш спадзяванняў ускладаць на калектыў і сяброўскія сувязі, пазбягаць неўзважаных рашэнняў.

Сёлета «сямёркі» атрымаюць добрую падтрымку ад сяброў і каханых — і ў асабістых справах, і ў кар'еры.

Людзі лічбы 8 (народжаныя 8, 17 ці 26 чысла месяца) будуць адчуваць пэўныя фінансавыя цяжкасці. Ім варта паспрабаваць вырашыць фінансавыя пытанні з дапамогай прафесіяналаў, больш кваліфікаваных, чым самі «васьмёркі». У сярэдзіне года «васьмёркам» чакае матэрыяльнае заахвочванне на працы. Увесь 2011-ы для вас будзе напоўнены неафіцыйнымі прыемнымі сустрэчамі.

У людзей лічбы 9 (народжаных 9, 18, ці 27 чысла месяца) у 2011-м з'явяцца магчымасці развіваць далей распачатыя раней дзелавыя прадпрыемствы, адправіцца ў прыемныя падарожжы. Нумаролагі раяць «дзявяткам» падчас падарожжаў не грэбаваць знаёмствамі, нават з нязначнымі, на ваш погляд, асобамі. А тыя «дзявяткі», якія шукаюць працоўнае месца, знойдуць выдатныя вакансіі.

Падрыхтавала Інга МІНДАЛЁВА.

СКАНВОРД

Склаў Андрэй МІХАЙЛАЎ.

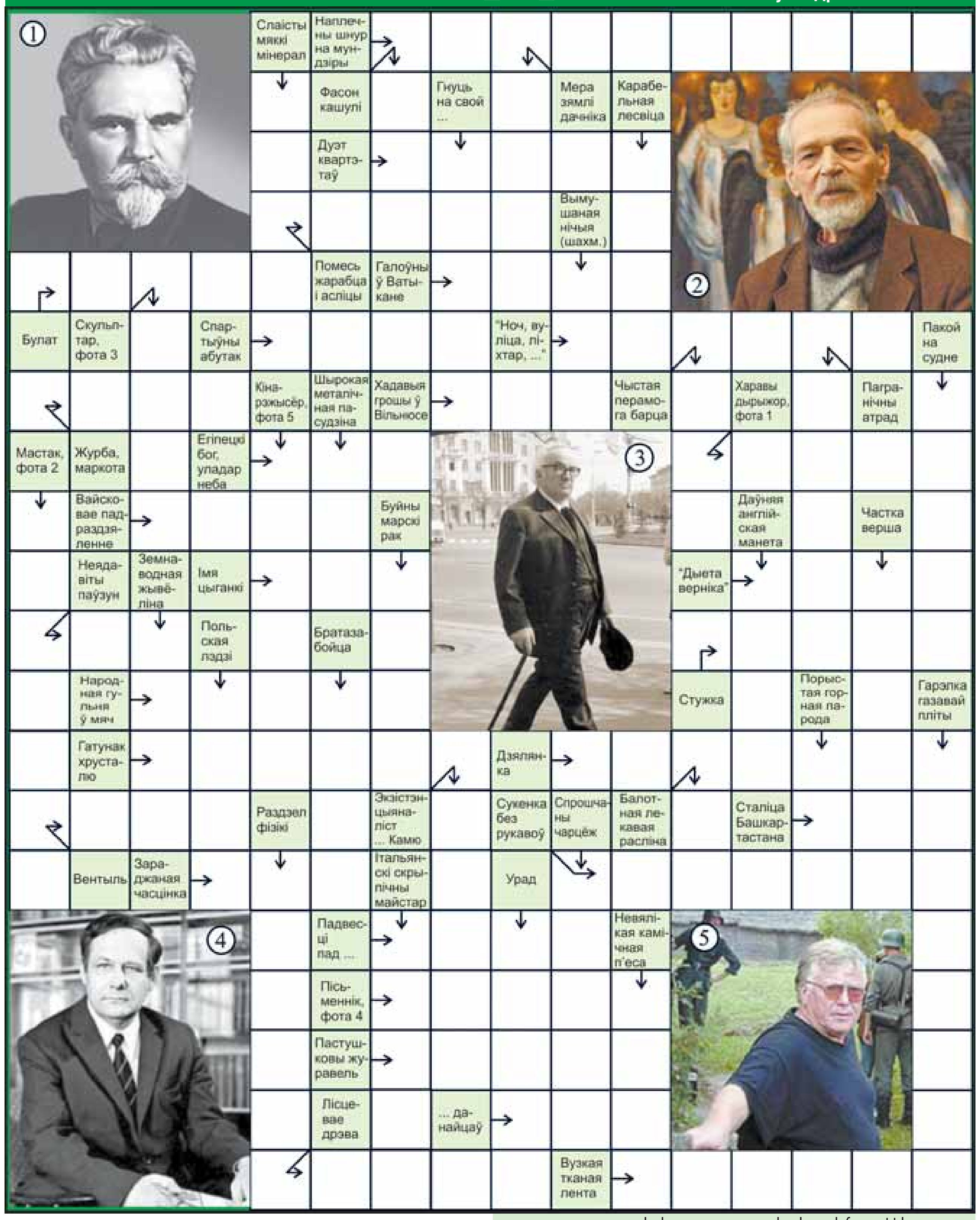

ПРАВЕРЦЕ, КАЛІ ЛАСКА, АДКАЗЫ

По гарызанталі: Аксельбант. Актэт. Лашак. Сталь. Папа. Кеды. Аптэка. Туга. Літ. Пта. Шырма. Рота. Аза. Пост. Вуж. Лента. Алука. Бакара. Участак. Кран. Уфа. Іон. Сарафан. Абух. Мележ. Арама. Дар. Асіна. Тасьма. **По вертыкалі:** Савіцкі. Азгур. Жаба. Пані. Тальк. Пташук. Оптыка. Газ. Каін. Апаш. Амар. Амаці. Капыл. Альбер. Сотка. Улада. Пат. Схема. Трап. Жарт. Туша. Аер. Пенс. Кардон. Туф. Страфа. Каюта. Канфорка.

СУМЯШЧАЎ ДАБРАЧЫННАСЦЬ З ВЯРБОЎКАЙ ДЗЯЦЕЙ

Супрацоўнікі Упраўлення па наркакантролі і супрацьдзеянні гандлю людзьмі МУС Беларусі дапамаглі калегам з Украіны спыніць дзялкоў, якія мелі дачыненне да вырабу і распаўсюджвання праз інтэрнэт дзіцячай парнаграфіі.

Адразу зазначым, што ні сярод злачынцаў, якія займаліся брудным бізнэсам, ні сярод пацярпелых дзяцей грамадзян нашай рэспублікі не было. Паводле звестак упраўлення інфармацыі і грамадскіх сувязяў МУС, для сваёй дзейнасці злачынцы выкарысталі сацыяльную сетку. Беларускія праваахоўнікі, якія правяралі аператыўную інфармацыю, заўважылі карыстальніка з уліковым запісам «Аляксей Юр'еў». На яго інтэрнэт-старонцы была аб'ява пра тое, што дзялок гатовы прадаставіць хлопчыкаў 12-17 гадоў для ўдзелу ў здымках парнаграфічнага характару. Тут жа былі кантакты для заказаў — як высветлілася, украінскія. Супрацоўнікі беларускай міліцыі прадоўжылі праверку, каб зняць усе пытанні наконт удзелу ў гэтай заганнай справе нашых суайчыннікаў. А ў хуткім часе праваахоўнікі высветлілі, што пад вышэйзгаданым псеўданімам хаваецца жыхар украінскага горада Нікалаеў, які быў дырэктарам аднаго з дзіцячых дабрачынных фондаў. Мужчына пад прыкрыццём законнай прадпрымальніцкай дзейнасці вербаваў хлопчыкаў для вырабу відэа і фота з іх удзелам. Усе матэрыялы беларускія міліцыянеры перадалі калегам з Украіны, якія пазней затрымалі і двух саўдзельнікаў «бізнэсмена» — святара адной з рэлігійных сект і беспрацоўнага. На гэты момант устаноўлены асобы ўжо 19 дзяцей, якія сталі ахвярамі зламыснікаў.

Ігар ГРЫШЫН.

Дзіцячае «Еўрабачанне»

І ЗНОЎ ПРА ПЕСНІ

У Беларусі распачынаецца нацыянальны адбор на дзіцячае «Еўрабачанне»

Для ўдзелу ў конкурсе неабходна каштоўнай бандэроллю накіраваць заяўку на адрас: 220807, г. Мінск, вул. Макаёнка, 9. Бандэроль павінна змяшчаць паметку — «На рэспубліканскі дзіцячы конкурс «Песня для «Еўрабачання». Апошні дзень адпраўкі бандэроляў з заяўкамі — 11 красавіка 2011 года.

Удзел у адборы могуць узяць юныя артысты, якім на дзень правядзення конкурсу павінна быць не менш за 10 і не больш за 15 гадоў. Акрамя таго, яны павінны жыць у Беларусі не менш як два з паловай гады.

На рэспубліканскі конкурс можа быць прэзентавана песня на беларускай альбо рускай мове, напісаная самім канкурсантам. Пры гэтым дапускаецца дапамога дарослых. Хранаметраж — ад дзвюх хвілін трыццаці секунд да дзвюх хвілін сарака пяці секунд.

Пройдзе конкурс у тры этапы: адборачны тур, паўфінал і фінал. Паводле вынікаў адборачнага тура, якія будуць падведзены ў красавіку, прафесійнае журы, створанае Белтэлерадыёкампаніяй, назаве паўфіналістаў.

Паўфінал, на якім журы вызначыць ад 7 да 10 фіналістаў, пройдзе ў чэрвені. Фінал рэспубліканскага конкурсу адбудзецца ў верасні ў форме гала-канцэрта. Пераможца будзе вызначаны паводле вынікаў тэлефоннага галасавання і галасавання журы.

З Палажэннем аб правядзенні нацыянальнага адбору можна азнаёміцца на сайце Белтэлерадыёкампаніі (www.tvr.by), а таксама ў газеце «Знамя юности» за 11 лютага.

Ілья ЛАПАТО.

СЁННЯ

Сонца

	Усход	Захад	Даўжыня дня
Мінск —	7.39	17.10	9.31
Віцебск —	7.32	16.56	9.24
Магілёў —	7.29	17.00	9.31
Гомель —	7.21	17.01	9.40
Гродна —	7.53	17.26	9.33
Брэст —	7.49	17.31	9.42

Месяц

Першая квадра ў 9.19.
Месяц у сузор'і Цяльца.

Імяніны

Пр. *Герасіма, Івана, Ігната, Канстанціна, Лукі, Рамана.*

К. *Бажэны, Бернардэты, Брыгіты, Марыі, Альгерда, Люцыяна, Рыгора.*

Фота Анатоля КЛЕШЧУКА.

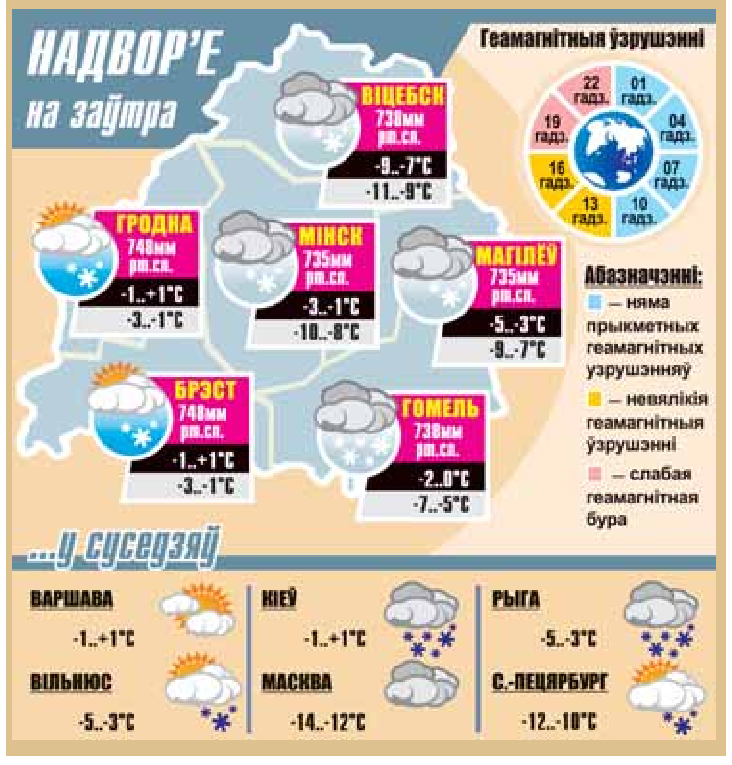

11 лютага

Дзве даты

1807 год — нарадзіўся (в. Варацэвічы Іванаўскага раёна Брэсцкай вобл.) Напалеон Орда, кампазітар, піяніст, педагог, мастак. Творчасць звязана з мастацкім жыццём Беларусі і Польшчы. Удзельнічаў у паўстанні 1830-1831 гг., пасля чаго быў вымушаны эміграваць у Францыю. Там музычныя здольнасці Орды адзначыў вялікі Фрэдэрык Шапэн, які стаў адным з яго найбліжэйшых сяброў. Песні і вальсы, паланэзы і серэнады Орды карысталіся вялікай папулярнасцю, асабліва сярод эмігрантаў. Уключалі іх у свае канцэрты і многія вядомыя выканаўцы таго часу. У 40-х гадах XIX стагоддзя Напалеон Орда быў дырэктарам Італьянскай Оперы ў Парыжы — аднаго з самых знакамітых тэатраў Еўропы. Вялікую ўвагу ён надаваў папулярызацыі твораў іншых кампазітараў, выдаваў музычныя зборнікі. У 1856 годзе вярнуўся ў Беларусь. Ужо на радзіме напісаў цікавую тэарэтычную працу «Граматыка музыкі», якая не страціла сваёй актуальнасці і ў цяперашні час. Падарожнічаючы па Беларусі, Польшчы, Літве і Украіне, рабіў замалёўкі мясцін, звязаных з жыццём знакамітых людзей і архітэктурных помнікаў. Памёр у 1883 г.

1943 год — Дзяржаўны камітэт абароны СССР прыняў пастанову аб арганізацыі навукова-даследчых работ па выкарыстанні атамнай энергіі, якая паклала пачатак паслядоўнай праграме па стварэнні савецкай ядзернай зброі. Навуковым кіраўніком работ быў прызначаны І. В. Курчатаў, які ўзначаліў створаную для ажыццяўлення гэтай праграмы Лабараторыю № 2. Курыраванне савецкага атамнага праекта на ўзроўні Палітбюро было ўскладзена на В.М. Молатава.

Цытата дня:

«Не імкніся да багацця, бо чалавек разумны шануецца і без багацця».

Іаан Дамаскін (675—753), візантыйскі багаслоў, філосаф і паэт.

СЕМЕНА — ПОЧТОЙ.

Со своего огорода

Много лет выращиваю овощи на своём огороде с минимальным поливом и без плёнки. Отбираю самые урожайные и ценные, адаптированные к местным условиям, и заготавливаю их семена, которые и предлагаю овощеводам-любителям.

Бахчёвые. Дыни: **Олвин** (скороспелая, холодоустойчивая), **Белорусская ранняя** (более сладкая) – оба до 4 кг. Арбуз **Бобруйский** – до 7 кг. В жаркие и теплые годы все созревают в августе.

Тыквы. Титан – чемпион среди тыкв, до 100 кг. **Кавбуз** – тыква мягкокорая, до 40 кг. **Сдобная пышка** (до 10 кг) – сладкая, хорошо хранится всю зиму в доме, можно кушать сырой, вкусен и полезен её сок. **Лечебная** – семена буро-зелёные, без кожуры, богатые цинком и хлорофиллом.

Кабачки. Белый якорь – белые, скороспелые. **Вьетнамский** – спелые очень сладкие, с плотной оранжевой мякотью, можно кушать сырыми, как морковку, и делать сок.

Огурцы. *Очень ранние* – **Малыш.** *Ранние* – **Пальчик** (долго и обильно плодоносят). *Ранне-средние* – **Капелька, Конкурент, Свитанак, Зарница**, **Славянские** (очень урожайные). Все огурцы мелкие, засолочные, устойчивые к болезням.

Помидоры*.* ***Ультраранние*** **– Альфа** и **Чиполлино** (до 100 г, начало сбора 5–10 июля, куст – 70 см). ***Ранние, низкие*** – **Подарок брата** (60–70 г) и **Вилина** (80 г) – оба вкусные урожайные, наиболее устойчивые к фитофторозу**; Красная шапочка** (100 г), **Взрыв** (200 г), **Первая любовь** – розовые, до 400 г, с картофельной ботвой, **Винета** – как крупные куриные яйца; **Ляна, Ротон** (80–120 г) оба до 80 см, красивые, плотные, устойчивые к фитофторозу, по ведру плодов с куста. **Мисс Америка** – плоды плотные, отличный вкус, долго хранятся.

Среднеспелые, низкие**: Призер, Стрелка** (остроносые) – 40–60 г, закаточные, плотные, вкусные, долго хранятся свежими; **Золотой** и **Дина** (плоды желтые, плотные, имеют красивый товарный вид); **Обильный** (розовые); **Мулат** (80–100 г) – коричневые, по форме – куриные яйца, очень урожайные. ***Крупноплодные****,* куст до 1 м: **Тещина радость** (розовые)**, Золотые купола** (жёлтые) – оба до 1 кг; **Хурма** (200 г, жёлтые, вкусные); **Чёрный русский** (темные, до 600 г); **Джина** (красные), **Оранжевые** (жёлто-оранжевые, вкусные) – оба до 300 г. ***Морозо-холодостойкие***, низкие ранние – **Снежная королева** (120 г, хорошо переносит засуху, устойчива к болезням), **Сибиряк** – до 200 г. ***Тепличные*** – они же хороши и для гряд: **Красная стрела –** очень вкусные, 80–120 г; **Славянский шедевр** (красные), **Дворцовые** (розовые) – оба до 500 г, **Сердцеед** и **Грейпфрут** оба до 1 кг, вкусные. ***Высоки****е* для гряд – ***устойчивые к фитофторозу*** – **Де-Барао: красный, черный.**

Перец сладкий: **Алеся –** красный**,** скороспелый, крупный, урожайный; **Длинный** – красный, по форме плода как банан, до 25 см.

Комнатные овощи украсят любой подоконник. Помидорки краснoплодные и вкусные: **Пиноккио** (20–30 г) среднеспелый, компактный кустик; **Балконное чудо** (30–40 г) – раннеспелый. **Острый перчик** – декоративен круглый год, используется как приправа.

Семена расфасованы: помидоры и перец по 50 шт. и более (комнатные 10 шт.), огурцы по 30–35 шт., все остальные – по 10–15 шт. Высылаю наложным платежом 1400 руб. за пакет. От Вас – письмо-заказ. Свой адрес и Ф.И.О. пишите **полностью** и **разборчиво**. Оплата при получении семян на почте. За каждые 10 заказанных пакетов – высылаю **бесплатно** 2 и более пакетов (укажите, что именно) и свою **Агротехнику** выращивания. **Заказ выполню быстро – семена получите в течение недели.**

Мой адрес: 213803, Могилёвская обл., г. Бобруйск, 3. До востребования ПРОКОПЧИКУ Виктору Павловичу.

АД ЧАГО ЗАГІНУЛА ДЗЕВЯЦЬ ДЗІКОЎ?

За два тыдні на тэрыторыі паляўнічых угоддзяў, арандаваных дзяржаўнай лесагаспадарчай установай «Цяцерынскае» (на стыку Шклоўскага, Талачынскага і Круглянскага раёнаў) выяўленыя факты падзяжу 9 дзікоў.

Паводле інфармацыі Дзяржаўнай інспекцыі аховы жывёльнага і расліннага свету пры Прэзідэнце Рэспублікі Беларусь, ветэрынарнымі службамі праведзена ўскрыццё жывёлы. Адабраны матэрыял накіраваны ў Магілёўскую абласную ветэрынарную лабараторыю, ДУ «Белдзяржветцэнтр», РУП «Інстытут эксперыментальнай ветэрынарыі імя Вышлескага» для вірусалагічных і бактэрыялагічных даследаванняў. Тушы дзікоў спалены, пляцоўка засыпана. Галоўным ветурачом Рэспублікі Беларусь праведзена нарада з удзелам галоўных ветурачоў і карыстальнікаў паляўнічых угоддзяў Шклоўскага, Талачынскага і Кармянскага раёнаў. У дзесяцікіламетровай зоне ад месца падзяжу дзікоў вядзецца пастаянны маніторынг: абследуюцца ўгоддзі, пробы ад здабытых падчас палявання дзікоў перадаюцца ў ветэрынарныя ўстановы для даследавання.

Сяргей РАСОЛЬКА.

Працяг тэмы

За паўтара года БДУ прасунуўся ў сусветным рэйтынгу на 500 пазіцый

Навіну аб тым, што БДУ заняў у рэйтынгу Webometrics 1474 месца, выклікала вельмі неадназначную рэакцыю (чытай «Звязду» за 9 лютага). Прычым многія ўспрынялі гэтае паведамленне, хутчэй, са знакам «мінус», чым са знакам «плюс». Маўляў, няма чым ганарыцца... Навошта толькі ўзнялі такую шуміху? А студэнты і выпускнікі іншых беларускіх ВНУ нават пакрыўдзіліся за сваю «альма-матэр», якая не змагла трапіць у першую палову рэйтынгу і даволі істотна адстала ад БДУ...

— Безумоўна, і мы не адмовіліся б аказацца ў першай сотні, а яшчэ лепш — у першай тройцы, — смяецца **рэктар Беларускага дзяржаўнага ўніверсітэта, акадэмік Сяргей АБЛАМЕЙКА**. — Аднак з таго моманту, як мы зацікавіліся нашай пазіцыяй у сусветным рэйтынгу ВНУ, які складаецца даследчай групай Cybermetrics Lab, прайшло ўсяго каля паўтара года, і за гэты адносна кароткі час нам удалося прасунуцца наперад ажно на пяцьсот пазіцый.

Сяргей Абламейка патлумачыў, што ў іншых сусветных рэйтынгах фігуруюць часцей за ўсё ВНУ англамоўнай прасторы, а ВНУ краін СНД трапляюць і ў іх вельмі рэдка. У лепшым выпадку там могуць згадвацца Маскоўскі дзяржаўны або Санкт-Пецярбургскі ўніверсітэты. Таму, напрыклад, у Маскоўскім дзяржаўным універсітэце імя Ламаносава вырашылі выпрацаваць свае, усім зразумелыя і празрыстыя крытэрыі для складання рэйтынгу ВНУ.

Аднак да рэйтынгу Webometrics многія ставяцца з вялікай цікаўнасцю. Гэта выклікана і той акалічнасцю, што за кошт тэхналагізацыі працэдуры складання рэйтынгу даследчая група ахоплівае дастаткова вялікую колькасць ВНУ і прадстаўляе затым усе вынікі на сваім сайце: так, у апублікаваным у студзені 2011 года рэйтынгу Webometrics можна знайсці інфармацыю аб 12 тысячах ВНУ. Рэйтынг публікуецца два разы на год і адлюстроўвае ўсе дастаткова сур'ёзныя змяненні па прасоўванні дзейнасці ВНУ ў віртуальнай прасторы. Рэйтынг не толькі факусіруе ўвагу на выніках навуковай дзейнасці, але і паказвае глабальныя працэсы развіцця навуковых школ, даследчых інстытутаў і ўніверсітэтаў. Ён больш маштабны, чым «шанхайскі» ці «таймсаўскі», таму карціна развіцця сусветных універсітэтаў, заснаваная на вэб-індыкатарах, аказваецца больш адэкватнай рэчаіснасці, гэта самы поўны аналіз дзейнасці ВНУ незалежна ад іх знаходжання на сусветнай карце.

— Яшчэ ў 2009 годзе мы прынялі рашэнне, што прысутнасць БДУ ў такім рэйтынгу будзе карысная, — прызнаецца Сяргей Абламейка, — таму мы паслядоўна праводзілі работу па прэзентацыі ў інтэрнэце нашых дасягненняў, нашай навуковай работы, працавалі над англамоўнай версіяй сайта, вучоныя і выкладчыкі БДУ стваралі свае старонкі, перакладалі артыкулы на англійскую мову. Мы добра разумеем, што менавіта з інтэрнэта сёння ўсе чэрпаюць інфармацыю. І калі мы нацэленыя на пашырэнне экспарту адукацыйных паслуг, то ігнараваць інтэрнэт-рэсурс проста немагчыма. Сёння ў БДУ атрымліваюць адукацыю 2 тысячы 30 замежных грамадзян. Многія з іх упершыню пазнаёміліся з БДУ менавіта дзякуючы нашаму сайту. Адназначна на карысць БДУ будзе і яго прысутнасць у сусветным рэйтынгу...

Трэба дадаць, што рэктар БДУ першым з рэктараў беларускіх ВНУ адкрыў на сайце Белдзяржуніверсітэта свой відэаблог, і прыкладна раз у два тыдні ён «выходзіць на відэасувязь».

— У нас ва ўніверсітэце навучаюцца 35 тысяч чалавек плюс калектыў налічвае 8 тысяч супрацоўнікаў, таму нават пры вялікім жаданні мы не знойдзем памяшкання, каб сустрэцца ўсім разам. Затое цяпер у мяне ёсць спосаб, каб выказаць сваю пазіцыю па тым ці іншым пытанні, каб расказаць аб падзеях, што адбыліся за апошні час у нашым універсітэце (ды і ўвогуле ў сістэме адукацыі) і якія закранаюць вельмі многіх... — дадаў Сяргей Абламейка. — Прычым гэты канал сувязі — двухбаковы, і мне не менш цікава пачуць меркаванні студэнтаў па той ці іншай праблеме. Да таго ж мы спрабуем не пакінуць без увагі ніводнае з пытанняў, што да нас паступаюць... Я заклікаю студэнтаў больш актыўна адгукацца на ўсе падзеі, звязаныя з жыццём універсітэта...

Ці не таму, што першы відэазварот рэктара да студэнтаў быў прысвечаны павышэнню кошту навучання, ён аказаўся лідарам па колькасці каментарыяў?

Надзея НІКАЛАЕВА.

15 ЛЮТАГА — ГРАМНІЦЫ

Грамніцы — старажытнае свята нашых продкаў у гонар агню, які, як дзіця Сонца, меў шмат аблічаў. Тая самая калядная зорка і грамнічная свечка, масленічнае або купальскае вогнішча — гэта святло надзеі, спадзяванняў, перасцярогі, знак светласці самой душы і яе памкненняў; нарэшце, гэта радасць самога жыцця.

- Сучасная дата святкавання Грамніц напрыканцы зімы — з'ява вельмі позняя і цалкам суадносіцца з хрысціянскай традыцыяй, якая, у сваю чаргу, абапіраецца на традыцыю старажытных іўдзеяў — прыносіць немаўля ў храм на саракавы дзень пасля нараджэння. Тое ж самае тычылася і маці-парадзіхі: толькі праз сорак дзён яна атрымлівала права прайсці абрад ачышчэння і далучэння да царквы. Ад Раства Хрыстова да Стрэчання якраз 40 дзён.
- У Евангеллі сказана, што на саракавы дзень пасля нараджэння Ісуса Хрыста яго бацькі — Іосіф і Марыя — прынеслі свайго сына ў іерусалімскі храм. У храме іх сустрэлі праведны Сімяон і прарочыца Ганна. Старцу Сімяону, якога называлі Богапрымальнікам, было прадказана, што ён памрэ, як толькі ўбачыць Месію.
- У разуменні хрысціянскіх багасловаў Стрэчанне адзначаецца як свята сустрэчы старазапаветнай і новазапаветнай традыцый і веравызнанняў. На зямлю прыйшоў Агнец Божы для выратавання чалавецтва ад першароднага грахоўнага падзення. Стрэчанне — гэта сімвалічная перадача духоўнай эстафеты ад апошніх прадстаўнікоў дахрысціянскага свету (Сімяона і Ганны) Творцу новага свету, у асобе якога ўжо суіснавалі два пачаткі — Боскі і Чалавечы.
- У народным асяроддзі гэта знакамітая і лёсавызначальная падзея была асэнсавана па-свойму, атрымала дадатковае адценне і стала ўспрымацца як прыродна-касмічнае «стрэчанне» — сустрэча зімы з вясною.

Аксана КАТОВІЧ, Янка КРУК.

Усміхнемся

Аб'ява:

«Вярну за ўзнагароду знойдзены кейс з адным мільёнам долараў. Тым, хто звернецца, мець пры сабе спіс нумароў усіх купюр».

☺

— Як правяраюць спецыялістаў па почырку?

— Трэба разабраць почырк п'янага ўрача, які ехаў у разбітых калёсах па бруку і пісаў выкрадзенай на пошце ручкай.

☺

Жонка ў мяне чэмпіёнка па боксе ў паўцяжкай вазе. Больш нічога дрэннага пра яе сказаць не магу.

☺

— Ах! Які сабачка! Сюсю, ты мой маленькі. Колькі каштуе?

— Тысячу долараў.

— За гэтае глупства з лапкамі?!

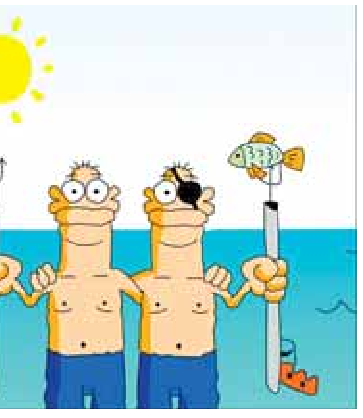

ЗВЯЗДА
БЕЛАРУСКАЯ ГАЗЕТА
ЗАСНАВАЛЬНІКІ: Савет Рэспублікі Нацыянальнага сходу Рэспублікі Беларусь, Палата прадстаўнікоў Нацыянальнага сходу Рэспублікі Беларусь, Савет Міністраў Рэспублікі Беларусь
РЭГІСТРАЦЫЙНАЕ ПАСВЕДЧАННЕ НУМАР 2 АД 17 ЛЮТАГА 2009 ГОДА.

Галоўны рэдактар У. НАРКЕВІЧ. РЭДАКЦЫЙНАЯ КАЛЕГІЯ: І. БАРАНОЎСКІ, С. ГРЫБ, У. ЗДАНОВІЧ (намеснік галоўнага рэдактара), Н. КАРПЕНКА, Л. ЛАХМАНЕНКА, С. ПРОТАС (намеснік галоўнага рэдактара), С. РАСОЛЬКА, Л. РЫЖАНКОВА (першы намеснік галоўнага рэдактара), Л. СВІДРЫЦКАЯ, А. СЛАНЕЎСКІ (намеснік галоўнага рэдактара), В. ЦЕЛЯШУК, Л. ЦІМОШЫК, І. ШЧУЧЭНКА.
НАШ АДРАС: 220013 г. Мінск, вул. Б. Хмяльніцкага, 10-а.
ТЭЛЕФОНЫ: прыёмнай – 287 19 19 (тэл./факс); аддзелаў: пісьмаў — 287 18 64, падпіскі і распаўсюджвання — 287 18 36, 287 18 51, юрыдычнага — 287 19 68, сакратарыята — 292 05 82, адказных за выпуск дадаткаў: «Чырвоная змена» — 292 44 12; «Мясцовае самакіраванне» — 292 21 03, уласных карэспандэнтаў: у Брэсце: 20 37 98, Віцебску: 43 23 74, Гродне: 43 25 29, Гомелі: 40 91 92, Баранавічах: 47 71 94, Магілёве: 32 74 31; бухгалтэрыі: 292 22 03.
http://www.zviazda.by;
e-mail: info@zvyazda.minsk.by
ПРЫЁМ РЭКЛАМЫ тэл./факс: 287 17 79, e-mail: reklama@zvyazda.minsk.by

Аўтары апублікаваных матэрыялаў нясуць адказнасць за падбор і дакладнасць фактаў. Іх меркаванні не заўсёды супадаюць з меркаваннем рэдакцыі. Рэдакцыя па сваім меркаванні адбірае і публікуе адрасаваныя ёй пісьмы. Перадрук матэрыялаў, апублікаваных у «Звяздзе», толькі з дазволу рэдакцыі.

Матэрыялы, пазначаныя гэтым значком, носяць рэкламны характар. Адказнасць за змест рэкламы нясуць рэкламадаўцы.

Газета аддрукавана ў Рэспубліканскім унітарным прадпрыемстве «Выдавецтва «Беларускі Дом друку». ЛД № 02330/0494179 ад 03.04.2009. 220013, Мінск, пр. Незалежнасці, 79. Выходзіць 250 разоў на год.
Тыраж 33.380. Індэкс 63850. Зак. № 692. Нумар падпісаны ў 19.30.
М 1 2 3 4 5 6 7 8 9 10 11 12
П 1 2 3 4 5 6 7 8 9 10 11 12