WWW.ZVIAZDA.BY — на 12 гадзін раней

Родная газета на роднай мове

ЗВЯЗДА

БЕЛАРУСКАЯ ГАЗЕТА

11 ЛІСТАПАДА 2011 г.
ПЯТНІЦА
№ 215
(27079)

Кошт 800 рублёў

ВЫДАЕЦЦА З 9 ЖНІЎНЯ 1917 г.

Аляксандр Лукашэнка патрабуе большай эфектыўнасці ў распараджэнні дзяржмаёмасцю

Прэзідэнт Беларусі Аляксандр Лукашэнка незадаволены работай урада і прапануе яму пажыць у тых умовах, у якіх апынулася сёння большасць насельніцтва. Крытыку рашэнняў урада кіраўнік дзяржавы выказаў учора на нарадзе па пытанні распараджэння дзяржаўнай маёмасцю.

«Трэба пачынаць працаваць не ў кабінетах, а непасрэдна на зямлі, прадпрыемствах — з рабочымі і сялянамі, тады вы зразумееце, што такое рынак, як жыве сёння селянін, рабочы, ды і ўжо большая частка інтэлігенцыі, — сказаў Прэзідэнт. — Хутка мы будзем сапраўды хадзіць у магазіны, як у музеі. Мы не будзем, але большая частка насельніцтва будзе туды прыходзіць, каб паглядзець на рынкавую эканоміку Мясніковіча — Румаса».

«Мяне апошнім часам усё больш і больш насцярожвае работа нашага ўрада. Я не хачу даваць якіх-небудзь ацэнак, скажу толькі адно, што вы значна ўступаеце ранейшаму ўраду», — сказаў кіраўнік дзяржавы. «Валакіта нейкая залішняя, узгадненні, боязь прыняцця рашэнняў — гэта яшчэ паўбяды. Але апошнія прапановы, не ведаю, хто з'яўляецца іх ідэолагам, супярэчаць тым рашэнням, якія вызначыў Усебеларускі народны сход. А гэта ўжо недапушчальна», — папярэдзіў кіраўнік дзяржавы.

Паводле слоў Прэзідэнта, калі ва ўрадзе ёсць жаданне ўсё і ўся перавесці на рынак, аддаць у прыватныя рукі, то «для нас такая палітыка непрымальная».

«Калі вы не згодны з тым, што я гавару, давайце ўсіх вас перавядзём на жыццёвыя асновы, тыя рэйкі, па якіх рухаецца сёння небагатая частка насельніцтва, а ў нас гэта большасць насельніцтва. Паспрабуйце вы пажыць у гэтых умовах. Вось тады вы, відаць, зразумееце, што такое чысты рынак і як мы ў гэтай сітуацыі павінны дзейнічаць», — сказаў Аляксандр Лукашэнка, звяртаючыся да ўрада.

Звяртаючыся да прэм'ер-міністра Міхаіла Мясніковіча, кіраўнік дзяржавы сказаў: «Вы чалавек вопытны, добра, пару маладых, рэзвых хлопцаў у вас ва ўрадзе, але вы ж добра разумееце, што асабліва ў нашай сітуацыі вельмі часта нам даводзілася раней і давядзецца ў далейшым уручную рэгуляваць некаторыя працэсы».

Выказаўся Аляксандр Лукашэнка таксама і наконт апошняга пасяджэння ўрада. «Мяне пяты ўжо чалавек праінфармаваў, як вы яго правялі. Я думаю, мы цяпер прааналізуем у Адміністрацыі ўсю вашу работу, публічную, не публічную, і потым дадзім вам ацэнку», — сказаў кіраўнік дзяржавы.

На заканчэнне Аляксандр Лукашэнка зноў падкрэсліў, што патрабуе прытрымлівацца той палітыкі, якая выпрацавана Усебеларускім народным сходам і Прэзідэнтам. «Вы сфарміраваны Прэзідэнтам пад канкрэтную задачу», — сказаў ён, звяртаючыся да ўрада.

Аляксандр Лукашэнка адзначыў, што яго вельмі непакоіць, як выкарыстоўваецца дзяржаўная маёмасць, створаная некалькімі пакаленнямі беларусаў. Ён нагадаў, што ў свой час у Савецкім Саюзе Беларусь была вялікім зборачным цэхам. «У сучасных умовах, відаць, не ўсё з таго вытворчага арсеналу нам трэба развіваць і нарошчваць, — лічыць кіраўнік дзяржавы. — Аднак ёсць нямала і перспектыўных напрамкаў, якія патрабуюць асаблівай увагі і клопату».

На думку Прэзідэнта, самым важным пытаннем з'яўляецца тое, наколькі рацыянальна выкарыстоўваецца наша спадчына. З іншага боку, Беларусь зацікаўлена ў мадэрнізацыі і ўмацаванні свайго эканамічнага патэнцыялу. Аляксандр Лукашэнка канстатаваў, што тут часта празмерна шмат спадзяванняў ускладаецца на замежныя капіталаўкладанні. На яго думку, перш за ўсё «мы самі павінны рацыянальна і эфектыўна выкарыстоўваць тое, што маем, прымнажаючы, развіваючы і ўмацоўваючы нашу ўласнасць».

«Вельмі важна, каб дзяржаўная маёмасць працавала на поўную моц, прыносіла даходы, інакш кажучы, выкарыстоўвалася максімальна эфектыўна», — сказаў кіраўнік дзяржавы.

Аляксандр Лукашэнка ўказаў на шэраг недахопаў у гэтай сферы. На сёння ў краіне ўсё яшчэ не выкарыстоўваецца больш як 2 тыс. дзяржаўных аб'ектаў нерухомай маёмасці агульнай плошчай 840 тыс. кв.м. На думку Прэзідэнта, гэта з'яўляецца злачыннай безгаспадарчасцю.

Прэзідэнт не задаволены і работай па прыцягненні інвестараў. «Амаль палова невыкарыстоўваемых аб'ектаў былі проста спісаны або законсерваваны. Больш таго, як аказалася, некаторыя службовыя асобы, адказныя за гэту работу, нават не ведаюць адпаведнага заканадаўства», — адзначыў кіраўнік дзяржавы.

Шматлікія парушэнні выяўляюцца і ў працэдуры прадастаўлення дзяржмаёмасці ў арэнду — «ад фармалізму пры правядзенні інвентарызацыі да поўнай бескантрольнасці за пералічэннем у бюджэт сродкаў, атрыманых ад арэнды», — канстатаваў Прэзідэнт.

«Што датычыцца кіравання прыналежнымі дзяржаве акцыямі і долямі ў статутных фондах суб'ектаў гаспадарання, то тут адпаведныя органы належным чынам не выконваюць функцыі ўладальніцкага нагляду. Прадстаўнікі дзяржавы там па сутнасці бяздзейнічаюць. Пры гэтым атрымліваючы ўзнагароджанні за сваю так званую работу», — сказаў Прэзідэнт.

Ён адзначыў, што ўсе названыя негатыўныя аспекты — зона адказнасці ўлады на месцах, у міністэрствах, аблвыканкамах, на прадпрыемствах. «Менавіта гэта работа павінна даваць аддачу і быць максімальна эфектыўнай», — лічыць кіраўнік дзяржавы.

Асобна Аляксандр Лукашэнка спыніўся на дзейным парадку распараджэння дзяржмаёмасцю. «Урад лічыць, што працэдуры прыняцця рашэнняў аб распараджэнні дзяржаўнай маёмасцю вельмі забюракратызаваныя, і настойліва хоча перадаць шэраг паўнамоцтваў і Прэзідэнта, і сваіх на месцы — міністэрствам, мясцовым органам, кіраўнікам прадпрыемстваў», — адзначыў кіраўнік дзяржавы. Ён падкрэсліў, што празмерная бюракратызацыя сапраўды недапушчальная, аднак пры гэтым сумняваецца, ці варта выводзіць працэдуру з ведання Прэзідэнта. «Урад перажывае за перагрузку Прэзідэнта. Дык я ж не скарджуся!» — адзначыў Аляксандр Лукашэнка. Кіраўнік дзяржавы нагадаў, што ў свой час прымалася рашэнне аб паскарэнні працэдуры перадачы і выкарыстання дзяржаўнай маёмасці на ўзроўні губернатараў. Аляксандр Лукашэнка падкрэсліў, што па выніках года запатрабуе з урада і губернатараў за ўсю нявыкарыстаную маёмасць. «Чаму мы цяпер не гаворым аб адказнасці перад Прэзідэнтам за выкананне яго рашэнняў, а пачынаем выдумляць нейкі новы механізм?» — заўважыў кіраўнік дзяржавы.

СТАР. 2

«ПАПАЛУДНУЕМ НА ПРАГУЛЦЫ!»

Фота Анатоля КЛЕШЧУКА.

Малады бацька Сяргей РУЛЬКЕВІЧ і ягоныя дочкі сястрычкі-двайняты на прагулцы ў сталічным парку.

«МЫ, ПІСЬМЕННІКІ, НІБЫТА ПРАЧЫНАЕМСЯ...»

Дэлегацыя Саюза пісьменнікаў Беларусі наведвае Магілёўскую вобласць.

— Мы, пісьменнікі, нібыта прачынаемся, — сказаў пра свае ўражанні аб паездках у рэгіёны **старшыня Саюза пісьменнікаў Беларусі Мікалай ЧАРГІНЕЦ**.

У складзе дэлегацыі, якая прыбыла 10 лістапада ў Бялыніцкі раён, больш за 30 прадстаўнікоў Саюза пісьменнікаў: вядомыя літаратары, крытыкі, галоўныя рэдактары часопісаў.

Пісьменнікаў гасцінна віталі ў гімназіі №1 раённага цэнтра. Творцаў уразілі дзеці і іх настаўнікі, якія зрабілі для гасцей прэзентацыю літаратурна-краязнаўчага музея «Спадчына». Гэта не проста музей, а цэнтр працы школьнікаў па захаванні і пашырэнні ведаў пра родны край і яго культуру.

Напрыклад, кожны лістапад у школе праходзіць конкурс на напісанне сваіх радаводаў. І тут жа, на стэндзе, можна было пабачыць, ад каго вядуць свой род маладыя жыхары Бялыніч — ад святароў, сялян, рабочых. У школе выдаецца газета юных карэспандэнтаў і літаратараў «Пралеска». А ў тэатральнай студыі пры музеі ставяцца творы беларускіх драматургаў: школьнікі з поспехам «пракацілі» па ўсім раёне купалаўскую «Паўлінку».

Для гасцей гімназісты паказалі «У гасцях у цёткі Акуліны». Дзяўчаты і хлопцы ў прыгожых беларускіх народных строях з такім імпэтам спявалі і танцавалі, што выклікалі цэлы шквал пісьменніцкіх апладысментаў. Маладым талентам сказалі, што дзеці — гэта, безумоўна, галоўны скарб нашай Беларусі, зычылі ім часцей усміхацца і «каб кожны дзень іх стаў святам, бо менавіта так задумана Богам».

У раённым цэнтры культуры дэлегацыя Саюза пісьменнікаў брала ўдзел у прэзентацыі праекта раённай газеты «Зара над Друццю» — краязнаўчага энцыклапедычнага даведніка «Бялыніччына», вельмі цікавай і карыснай кнігі, выдадзенай сіламі энтузіястаў і мясцовых прадпрыемстваў.

У мерапрыемстве бралі ўдзел таксама прадстаўнікі выканаўчай улады: намеснік старшыні Магілёўскага аблвыканкама Валерый Малашка і старшыня Бялыніцкага райвыканкама Аляксандр Варонін.

У зале была бялыніцкая моладзь, а на сцэне вядучыя з дапамогай электронных ілюстрацый і мастацкіх нумароў прайшліся віртуальным падарожжам па алфавіту бялыніцкай гісторыі, знакавых падзей і выдатных людзей. Ад цудатворнага абраза Бялыніцкай Божай Маці і вядомага мастака Вітольда Бялыніцкага-Бірулі да вызваліцеля Бялыніч у 1812 годзе Дзяніса Давыдава і бялыніцкіх каранёў першай жанчыны-касманаўта Валянціны Церашковай.

«Зямля Бялыніцкая пацалаваная Богам», — пахваліліся гасцям. Але на сустрэчы ў Бялынічах гаварылі не толькі пра гісторыю, але і пра дзень сённяшні. «Роля пісьменнікаў — падтрымаць у няпросты час дзяржаву і чалавека», — прызналі літаратары.

Дык пра каго ж цяпер трэба пісаць, каб выклікаць інтарэс беларускага грамадства да айчыннай літаратуры? Вось што на гэты конт мяркуе Мікалай Чаргінец.

— Мы спускаліся на глыбіню тысячу метраў у шахту ў Салігорску і бачылі там, у шахце, герояў нашага часу, якія ў саляным пыле здабываюць эканамічную магутнасць нашай радзімы. Мы сустракаліся з артыстамі і выкладчыкамі, і сярод іх таксама шмат герояў. А сёння ў Бялынічах галоўнымі героямі сталі дзеці. Пісьменнікі абавязаны шукаць такіх герояў і, вядома, паказваць іх у сваіх творах. Размова ідзе пра герояў сённяшняга дня: і працаўнікоў, і салдат, і выхавацеляў, і вучняў, і спартсменаў. Гэта вялікая справа, і пісьменнікі павінны надаць больш увагі сучаснаму жыццю і паказваць тых людзей, якія ўмацоўваюць нашу краіну — і ў палітычным, і ў эканамічным, і ў сацыяльным плане.

Далей у СВК «Калгас «Радзіма» кіраўнік Аляксандр Лапацентаў паказаў гасцям сучасны мехдвор і праваслаўную царкву, якую ўзвялі ў аграгарадку Вішова на сродкі гаспадаркі. А ў доме жывёлавода адбылася сустрэча з працоўным калектывам. Завяршыўся працоўны дзень пісьменнікаў у Шклоўскім раёне знаёмствам з сацыяльнай сферай аграгарадка Александрыя.

Сёння дэлегацыя працуе ў Магілёве: у плане — літаратурныя сустрэчы са студэнтамі і выкладчыкамі Магілёўскага дзяржаўнага ўніверсітэта імя А. Куляшова, наведванне прадпрыемстваў і, нарэшце, сустрэча з кіраўніцтвам і творчай грамадскасцю горада і вобласці ў гарадской ратушы.

Ілона ІВАНОВА. *Бялыніцкі раён.*

Міністр інфармацыі Беларусі Алег ПРАЛЯСКОЎСКІ:

«НЕ ТОЛЬКІ ВЫДАЦЬ, АЛЕ І ПРАДАЦЬ...»

Чаму цэны ў Гомелі на асноўныя прадукты харчавання значна вышэйшыя, чым у Мінску? Якім чынам на Беларусі будзе праходзіць прыватызацыя дзяржаўных прадпрыемстваў? Гэтыя і іншыя пытанні былі зададзены міністру інфармацыі Беларусі Алегу Пралясковскаму на сустрэчы з калектывамі «Гомельаблсаюздрука» і «Гомельаблкнігі», газеты «Гомельская праўда». На Гомельшчыне Алег Пралясковскі знаходзіўся ў якасці прадстаўніка рэспубліканскай інфармацыйнай групы.

Дырэктар «Гомельаблсаюздрука» Васіль Кулыба адзначыў, што, нягледзячы на ўсе сёлетнія эканамічныя цяжкасці, вырас тавараабарот перыядычных друкаваных выданняў:

— Пры гэтым знізілася рэалізацыя расійскіх СМІ, а павялічылася рэалізацыя беларускіх СМІ. Сярод газет вырасла рэалізацыя газет «Советская Белоруссия», «Гомельская праўда», «Звязда», «Рэспубліка».

Клопат пра развіццё СМІ будзе і надалей задачай дзяржавы, падкрэсліў міністр інфармацыі Беларусі Алег Пралясковскі:

— Мы кантралюем нашу інфармацыйную прастору. Хоць павялічэнне продажу газет у розніцы адбылося, магчыма, не ад добрага жыцця — людзей сталі больш цікавіць навіны: што ў краіне адбываецца, у прыватнасці, з валютай, рашэнні ўрада... Вельмі вялікі давер раёнкам і рэгіянальным СМІ. Таму мы іх падтрымлівалі, падтрымліваем і будзем падтрымліваць. У гэты цяжкі час агульны тыраж рэспубліканскіх газет складае каля 1 000 000. І прыкладна столькі ж — агульны тыраж рэгіянальных газет. Тым не менш бачым праблемы на ўсіх узроўнях. Мы два гады таму абралі шлях на ўзбуйненне. Стварэнне буйных формаў — гэта загад часу. Цяпер маленькім прадпрыемствам вельмі цяжка выжываць эканамічна. Менавіта па гэтым шляху мы і будзем рухацца: не бяздумна, а пралічваючы кожны крок.

У кантэксце адказаў на пытанні супрацоўнікаў гомельскіх прадпрыемстваў Алег Вітольдавіч расказаў пра тое, што ўрад мае намер утаймаваць інфляцыю. Пры гэтым усё, што дзяржава абяцала па сацыяльных праграмах, будзе выканана.

Што тычыцца прыватызацыі прадпрыемстваў, у прыватнасці, «Гомельаблсаюздрука», міністр інфармацыі падкрэсліў, што прыватызацыя не патрэбна, калі прадпрыемства нармальна працуе:

— Навошта яго прадаваць? Прадаваць трэба толькі тое, што працуе дрэнна. Я праехаў да гэтага амаль усю Віцебскую вобласць, пагаварыў з людзьмі амаль у 30 працоўных калектывах. Вынікі мы абагульняем, і ёсць магчымасць аператыўна рэагаваць на пэўныя часовыя цяжкасці. Вельмі шмат пытанняў у людзей. На тыя, на якія нельга адказаць адразу, мы рыхтуем пісьмовы адказ і абавязкова накіроўваем адрасату. У тым ліку будзем разбірацца, чаму цэны ў гомельскіх магазінах на прадукты харчавання вышэйшыя, чым у сталічных.

Дзяржаўныя СМІ могуць разлічваць на бюджэтную падтрымку, адзначыў Алег Пралясковскі:

— У праекце бюджэту на 2012 год прадугледжваецца істотная фінансавая падтрымка дзяржаўных сродкаў масавай інфармацыі, у тым ліку друкаваных. Але ж мне як міністру хацелася б, каб працэнт самаакупнасці рос не з кожным годам, а з кожным месяцам.

У якасці станоўчага прыкладу міністр інфармацыі прывёў абласную газету «Гомельская праўда», якая з'яўляецца адной з нямногіх газет, якія абыходзяцца без датацый.

— Хоць, калі б не эканамічныя складанасці, якія адбыліся ў краіне, па выніках года ўсе рэспубліканскія газеты мелі б ці падышлі б да 100% акупнасці, — канстатаваў міністр.

Што тычыцца дзяржпадтрымкі ў прасоўванні беларускай кнігі, Алег Пралясковскі адзначыў, што сёння не стаіць пытанне — выдаць кнігу:

— Адна задача — кніжку напісаць, а цяпер не менш складаная — прадаць яе. Я хачу, каб той, хто напісаў, і прадаць змог. Дзяржава дае грошы на выданне, і пры гэтым мы глядзім, каб кнігу можна было прадаць. Мы выдаём у год 4 кніжкі на чалавека. Калі ўлічыць, што ва Украіне выдаецца адна, а ў Германіі ці Францыі — 5, у нас не так і мала. У Беларусі праводзіцца шмат фестываляў, кніжных выстаў. Мінінфарм Беларусі падтрымлівае ідэю Прэзідэнта аб аб'яўленні 2012 года Годам кнігі. І гэта будзе вялікі крок наперад.

Ірына АСТАШКЕВІЧ.

ПАДАРАЖЭЛІ БЕНЗІН І ДЫЗЕЛЬНАЕ ПАЛІВА

Канцэрнам «Белнафтахім» зацверджаны новыя адпускныя і рознічныя цэны на нафтапрадукты, паведамілі БЕЛТА.

Цэны на бензіны, што рэалізуюцца праз АЗС, павялічыліся ў сярэднім на 3,5 працэнта, на дызельнае паліва — на 7 працэнтаў і з 10 лістапада складаюць за 1 літр: бензін Нарматль-80 — Br4900, бензін АІ-92 — Br5150, бензін АІ-95 — Br5550, дызельнае паліва — Br5750. «Перагляд цэн на нафтапрадукты праведзены ў сувязі з дэвальвацыяй беларускага рубля ў мэтах змяншэння страт нафтаперапрацоўчых заводаў пры рэалізацыі аўтамабільнага паліва на ўнутраным рынку і зніжэння яго спекуляцыйнага вывазу за межы краіны з-за значнага дыспарытэту цэн на аўтамабільнае паліва ў Беларусі і суседніх дзяржавах», — растлумачылі ў канцэрне.

ОАО «БЕЛАГРОПРОМБАНК»

С 11 ноября 2011 года на основании постановления Правления Национального банка Республики Беларусь от 08.11.2011 № 503 размер ставки рефинансирования установлен в размере 40,0 процентов годовых.

В соответствии с условиями договоров ОАО «Белагропромбанк» сообщает об увеличении процентных ставок по договорам банковского вклада «Универсальный», заключенным в период с 02.08.2004 по 05.03.2006, и «Сберегательный», заключенным в период с 25.10.2004 по 05.03.2006, на 5 процентных пунктов с 11.11.2011.

Телефон Контакт-центра Банка – 136
8.00-20.00 – рабочие дни, 8.00-18.00 – выходные и праздничные дни.
Звонок со стационарного телефона, с мобильного телефона (life:), velcom, МТС) – по тарифам операторов связи. Консультации оказываются бесплатно.

www.belapb.by

Лицензия на осуществление банковской деятельности от 22.07.2009 № 2 выдана Национальным банком Республики Беларусь. УНП 100693551.

Рэгіён

БОЛЬШ ЗА ПАЛОВУ ІНВЕСТЫЦЫЙ АСВОІЛІ ПРЫВАТНІКІ

Інвестыцыйныя ўкладанні ў асноўны капітал арганізацый г. Гродна сёлета за студзень — верасень склалі 1932,3 мільярда рублёў — 132,3 % у супастаўных цэнах у параўнанні з адпаведным леташнім перыядам.

Прычым больш за палову інвестыцый (52,6 %) асвоілі арганізацыі прыватнай формы ўласнасці, паведамляе Галоўнае статыстычнае ўпраўленне Гродзенскай вобласці. 46,2% інвестыцый асвоена арганізацыямі дзяржаўнай формы ўласнасці, і толькі 1,2% — замежнымі ўласнікамі.

Барыс ПРАКОПЧЫК.

ВА ЎСЕ ВОЧЫ

«...А мне ў Беларусі спадабалася неба — блакітнае, вельмі прыгожае, — прызнаўся малады рэжысёр з Аргенціны Марка Бергер, які паглядзеў на Мінск надта кінематаграфічна. Сапраўды, такое неба, як бывае ў нас у сонечны восеньскі дзень, цудоўна б глядзелася ў кадры — вачэй было б не адарваць. Але нам часам трэба, каб хтосьці звярнуў нашу ўвагу на нас жа саміх, каб мы ацанілі, што маем.

Вось так жа з фестывалем, які прапануе глядзець кіно з шырока расплюшчанымі вачамі. Мы маем цікавую праграму, але часам трэба, каб хтосьці неаднойчы паўтараў, што яна цікавая, тады мы паверым і захочам паглядзець. Тым больш, ёсць з чаго выбіраць: ёсць кіно, якое нібыта частка жыцця, за якую чалавек можа штосьці змяніць (як у фільме «Эратум»), ёсць кіно, якое ставіць пытанні наконт таго, якога жыцця заслугоўвае чалавек, як у сербскай карціне «Белы, белы свет». А ёсць кіно, якое паказвае рэчаіснасць знутры, нібыта падрабязна і дакументальна фіксуе ўсе яе моманты, баючыся ўпусціць якую-небудзь дэталь, у хранікальным парадку распавядаючы пра рэальныя падзеі з ужо далёкай гісторыі асобна ўзятай краіны, як у польскім фільме «Чорны чацвер», і верыш удзельніку тых падзей аўтару сцэнару Міхалу Прускаму, які кажа, што такія стужкі падтрымліваюць традыцыю дакумента ў кіно.

Але ёсць кіно, якое само па сабе — дакумент. Яно адлюстроўвае рэчаіснасць. Але не проста фіксуе, а нібыта натхняе на дзейнасць, на справу, а таму і на жыццё. З аднаго такога фільма падчас «Лістапада» можа нарадзіцца асобная сацыяльная акцыя. Венгерская дакументальная стужка Сафі Карбаш «Цудоўныя гладыятары», паказаная на фестывалі па-за планам, для пэўнай часткі жыхароў Беларусі магла стаць ясным сонейкам на небе. Яе героі — людзі асаблівыя. Іх розум існуе ў асаблівым стане. У нас бы сказалі інакш, у нас усё яшчэ ёсць схільнасць вызначаць і называць дыягназ, напрыклад — сіндром Даўна. Але героі гэтай стужкі даказваюць, што дыягназ — не прысуд, што іх жыццё напоўнена асаблівым сэнсам, што чалавек можа сам сабе ствараць надзею і знаходзіць глебу для аптымізму. А галоўнае — знайсці сваё шчасце ў жыцці. Іх шчасце — творчасць. Яны — акцёры тэатра «Бальтазар». У іх шмат сваіх турбот і перажыванняў. Яны жывуць, умеюць радавацца свайму жыццю і радуюць іншых.

Калі ўжо не выпала пабачыць сам фільм, то ёсць шанц дакрануцца да жыцця беларускіх людзей з сіндромам Даўна. Да іх асаблівага свету. Яны ў ім не хочуць замыкацца, яны гатовыя ісці да людзей. Дзеці-ўдзельнікі лялечнай тэатральнай студыі «Ціхі акіян» жывуць у дзіцячым доме-інтэрнаце ў пасёлку Навінкі пад Мінскам. Інтэрнат адмысловы — для дзяцей-інвалідаў з асаблівасцямі псіхафізічнага развіцця. Але асаблівасці могуць быць напоўненыя творчасцю. Юныя артысты засведчылі гэта асабіста ў сваім спектаклі, які дапоўніў паказ венгерскага фільма. Тэатр у такім выпадку — рэабілітацыя людзей з асаблівасцямі. Кіно дапамагае іх адаптацыі ў грамадстве, рыхтуючы само грамадства да адэкватнага стаўлення да гэтых людзей. І калі атрымліваецца спалучэнне двух мастацтваў, як на фестывалі, то яно здольнае дзейнічаць з падвоенай сілай.

Сапраўды, калі на «Лістападзе» з'яўляюцца фільмы з моцным гуманістычным сэнсам, то можна да іх прымяркоўваць нават нейкія сацыяльныя акцыі з гуманітарным кірункам — і прыгожа абстаўленае культурнае мерапрыемства, і людзям карысць, і фестываль можа несці рэальнае дабро. Каб падобныя акцыі мелі не лакальны, а пашыраны характар, вось бы была сіла мастацтва ў дзеянні...

Ларыса ЦІМОШЫК.

ХРОНІКА АПОШНІХ ПАДЗЕЙ

ДЖОРДЖ СОРАС: ЕЎРОПЕ МОЖА ПАГРАЖАЦЬ «СТРАЧАНАЕ ДЗЕСЯЦІГОДДЗЕ»

Крызіс еўразоны яшчэ не вырашаны, але калі сродкі Еўрапейскага фонду фінансавай стабільнасці будуць выдаткаваны з розумам, то іх павінна хапіць на рашэнне найбольш вострых праблем фінансавага крызісу і аднаўленне спакою на рынках, заявіў у інтэрв'ю фінансіст Джордж Сорас французскай Le Monde.

Пакуль жа еўразона і адзіная еўрапейская валюта ўсё яшчэ ў небяспецы, «іх развал стаў бы катастрофай для краін еўразоны, для Еўропы і ўсяго свету. Ён увядзе Еўрасаюз у фазу моцнай рэцэсіі. Трэба зрабіць усё, каб не дапусціць «страчанага дзесяцігоддзя», як гэта ўжо было ў Лацінскай Амерыцы і Японіі». «Дадам, што і палітычныя наступствы могуць быць вельмі значнымі: крызіс еўра, несумненна, у канчатковым выніку разбурыць ЕС», — лічыць мільярдэр.

ПАРТЫЯ МЕРКЕЛЬ ВЫСТУПІЛА ЗА ВЫХАД КРАІН-ДАЎЖНІКОЎ З ЕЎРАЗОНЫ

Партыя Хрысціянска-дэмакратычны саюз, якая ўваходзіць у кіруючую кааліцыю ў Германіі і якую ўзначальвае канцлер Ангела Меркель, прапануе ўнесці змены ў дагавор аб Еўрасаюзе. У прыватнасці, яна прапануе дазволіць краінам-даўжнікам выходзіць з еўразоны, не губляючы пры гэтым членства ў ЕС, піша The Financial Times Deutschland.

Гэтая прапанова будзе агучана на з'ездзе партыі, які пройдзе 14-15 лістапада ў Лейпцыгу. У цяперашнім дагаворы краін ЕС няма пункта пра добраахвотнае вяртанне да нацыянальнай валюты. Такім чынам, дзяржавы могуць пакінуць еўразону, але аўтаматычна выключаюцца з Еўрасаюза.

НОВЫМ ПРЭМ'ЕР-МІНІСТРАМ ГРЭЦЫІ СТАНЕ ФІНАНСІСТ

Новым прэм'ер-міністрам у кааліцыйным урадзе Грэцыі будзе Лукас Пападзімас, які ў свой час кіраваў Цэнтральным банкам Грэцыі, а таксама быў намеснікам старшыні Еўрапейскага Цэнтрабанка. 64-гадовы Пападзімас, на думку еўрапейскіх чыноўнікаў, з'яўляецца адным з самых уплывовых грэкаў. Хутчэй за ўсё, ён застанецца прэм'ерам прынамсі да датэрміновых выбараў у Грэцыі, якія адбудуцца 19 лютага 2012 года.

У Грэцыі пачаліся пошукі новага прэм'ер-міністра пасля таго, як пра свой намер пакінуць гэтую пасаду абвясціў Георгіяс Папандрэу. Яго дзеянні ў апошні час выклікалі незадаволенасць як у грэкаў — за меры, накіраваныя на скарачэнне бюджэтных выдаткаў, — так і ў еўрапейцаў, якія раскрытыкавалі Папандрэу за намер правесці рэферэндум па пытанні прыняцця дапамогі ад ЕС у абмен на ўзмацненне жорсткасці бюджэтнай палітыкі. Пры гэтым Папандрэу вырашыў пакінуць сваю пасаду добраахвотна.

СПІРТНОЕ ХУТЧЭЙ ПАШКОДЖВАЕ ЖАНОЧЫ МОЗГ, ЧЫМ МУЖЧЫНСКІ

Аказваецца, у жанчын-алкаголікаў пашкоджана зона мозгу, якая кантралюе настрой, абуджэнне і сон. Прычым пашкоджанне настае ў тры разы хутчэй, чым у мужчын, высветлілі шведскія вучоныя.

Яны даказалі, што ў жанчын на 50% прыгнятаецца праца сератаніну ў мозгу пасля чатырох гадоў празмернага ўжывання спіртнога. У мужчын жа гэта адбываецца толькі па сканчэнні 12 гадоў, паводле даследавання Гетэборгскага ўніверсітэта. Паводле слоў кіраўніка даследавання Крысціны Берглунд, сератанін з'яўляецца нейрапередатчыкам, важным з пункту гледжання развіцця і лячэння дэпрэсіі і хранічнай трывожнасці. Ён таксама рэгулюе сістэму кантролю абуджэння і нашу здольнасць не спаць ці засынаць.

ДОЛАР ПАДАРАЖЭЎ НА 60, А ЕЎРА ЗВАЛІЎСЯ НА 140

Учора на адзінай сесіі Беларускай валютна-фондавай біржы долар падаражэў на 60 рублёў і склаў 8850 рублёў. А вось курс еўра знізіўся адразу на 140 рублёў і склаў сёння Br11 970. Патаннеў на 5 рублёў і расійскі рубель, курс якога вызначаны на ўзроўні Br287.

Сяргей КУРКАЧ.

КУРСЫ НЕКАТОРЫХ БАНКАЎ НА 10 ЛІСТАПАДА:

«Абсалютбанк»: долар ЗША — 8760 і 8860; еўра — 11730 і 12000; расійскі рубель — 275 і 289.

«Беларусбанк»: долар ЗША — 8720 і 8870; еўра — 11750 і 12110; расійскі рубель — 282 і 292.

«БТА Банк»: долар ЗША — 8740 і 8980; еўра — 11910 і 12280; расійскі рубель — 282 і 294.

ІЛЬГОТЫ, ВЫПЛАТЫ, ІНДЭКСАЦЫІ...

ПРАЦА і сацыяльная абарона — тэма надзвычай шырокая і шматпланавая, таму зусім не дзіўна, што пытанні на «прамую лінію», якую правяла ўчора міністр працы і сацыяльнай абароны Марыяна Шчоткіна, дасылаліся самыя розныя: індэксацыя заработнай платы, павышэнне бюджэту пражыткова мінімуму, ільготы, заключэнне дагавораў рэнты са сталічнымі пенсіянерамі, удасканаленне механізмаў адраснай сацыяльнай дапамогі, выплата аднаразовай матэрыяльнай дапамогі на закупку сельгаспрадукцыі — гэта далёка не поўны пералік пытанняў, з якімі нашы грамадзяне звярталіся да кіраўніка самага папулярнага, калі можна так сказаць, міністэрства. Найбольш цікавыя з іх мы прыводзім ніжэй.

ДАХОДЫ І ІНДЭКСАЦЫЯ

? З 1 кастрычніка павышана тарыфная стаўка першага разраду для аплаты працы работнікаў бюджэтных арганізацый. А ці будзе індэксацыя?

— Індэксацыя заработнай платы работнікаў бюджэтных арганізацый за кастрычнік 2011 г. у адпаведнасці з Законам Рэспублікі Беларусь «Аб індэксацыі даходаў насельніцтва з улікам інфляцыі» праведзена ў выглядзе аднаразовага перагляду памераў аплаты іх працы. У далейшым індэксацыя заработнай платы работнікаў бюджэтных арганізацый будзе праводзіцца з месяца, у якім індэкс спажывецкіх цэн перавысіць пяціпрацэнтны парог да кастрычніка 2011.

? У нас у калектыўнай дамове маецца пункт аб індэксацыі зарплаты. Але кіраўніцтва ігнаруе гэтую акалічнасць і зарплату не індэксуе. Куды можна звярнуцца са скаргай? Якое пакаранне панясе наймальнік, службовая асоба? Ці будуць зроблены выплаты работнікам?

— У адпаведнасці з Працоўным кодэксам Рэспублікі Беларусь кантроль за выкананнем калектыўнага дагавора ажыццяўляецца бакамі, а таксама спецыяльна ўпаўнаважанымі дзяржаўнымі органамі нагляду і кантролю за выкананнем заканадаўства аб працы. Работнік — член прафсаюза — па абарону сваіх інтарэсаў спачатку можа звярнуцца ў пярвічную прафсаюзную арганізацыю, а таксама да наймальніка. У выпадку ўзнікнення працоўнай спрэчкі аб невыкананні ўмоў калектыўнага дагавора неабходна звярнуцца ў камісію па працоўных спрэчках, у суд. Выплаты, прадугледжаныя калектыўным дагаворам, могуць быць зроблены ў адпаведнасці з рашэннем камісіі па працоўных спрэчках або судовым рашэннем. Згодна з Працоўным кодэксам за невыкананне абавязацельстваў, прадугледжаных калектыўным дагаворам, бакі нясуць адказнасць у адпаведнасці з заканадаўствам, калектыўным дагаворам.

БПМ І ДАПАМОГІ

? Ці паўплываў рост цэн на памер пражыткова мінімуму, які дзейнічае з 1 лістапада 2011?

— Бюджэт пражыткова мінімуму напрамую залежыць ад росту цэн на спажывецкія тавары і паслугі, якія ўваходзяць у яго мінімальныя наборы. Бюджэт пражыткова мінімуму ў сярэднім на душу насельніцтва ў цэнах верасня 2011 года ў параўнанні з бюджэтам пражыткова мінімуму ў сярэднім на душу насельніцтва ў цэнах чэрвеня 2011 года павялічыўся на 29,9% пры росце спажывецкіх цэн на тавары і паслугі на 28%. У разліку на месяц яго велічыня склала 574 тыс. 790 рублёў. Прапарцыянальна росту бюджэту пражыткова мінімуму з 1 лістапада 2011 года павялічыліся памеры дзяржаўных дапамог сем'ям, якія выхоўваюць дзяцей, памеры мінімальных працоўных і сацыяльных пенсій.

? Ці будуць неяк мяняцца падыходы да прадастаўлення дзяржаўнай адраснай сацыяльнай дапамогі?

— Сучасная эканамічная сітуацыя патрабуе ўдасканалення падыходаў да прадастаўлення дзяржаўнай адраснай сацыяльнай дапамогі. У сувязі з гэтым Міністэрствам працы і сацыяльнай абароны падрыхтаваны прапановы, накіраваныя на павышэнне ўзроўню і даступнасці сацыяльнай дапамогі. У прыватнасці, прапанавана павялічыць максімальны памер аднаразовай сацыяльнай дапамогі з 5 да 10 бюджэтаў пражыткова мінімуму ў сярэднім на душу насельніцтва (БПМ), пры змене велічыні БПМ рабіць пераразлік прызначаных сум штомесячнай сацыяльнай дапамогі і некаторыя іншыя. Адначасова звяртаем увагу, што з 1 лістапада павышаны памер крытэрыю прадастаўлення дзяржаўнай адраснай сацыяльнай дапамогі (БПМ) да 574 тыс. рублёў, што павысіць магчымасць малазабяспечаным грамадзянам атрымаць падтрымку дзяржавы.

**? Ці распрацоўваецца нарматыўны дакумент па новым налічэнні дапамог сем'ям, якія выхоўваюць дзяцей ва ўзросце да 3 гадоў? У як

НА НАВАГОДНІЯ СВЯТЫ
ДА НАС ПРЫЕДЗЕ КАЛЯ 200 ТЫСЯЧ РАСІЙСКІХ ТУРЫСТАЎ

Расіяне ўжо выкупілі большую частку пуцёвак (96%) у беларускія санаторыі на перыяд навагодніх і калядных святаў.

У нашай краіне 109 санаторна-курортных арганізацый.

Усяго, па словах **дырэктара Рэспубліканскага цэнтра па аздараўленні і санаторна-курортным лячэнні насельніцтва Мікалая МАЗУРА**, на калядныя вакацыі нашы здраўніцы чакаюць каля 200 тысяч расіян. Каб трапіць у беларускі санаторый ці Дом адпачынку на Новы год, паклапаціцца аб гэтым трэба было яшчэ ў маі, сцвярджае М. Мазур.

Беларускія санаторыі вельмі запатрабаваныя. Практычна ўсе яны на сённяшні дзень запоўнены, нягледзячы на тое, што колькасць месцаў сёлета была павялічана. Запоўнены нават дзіцячыя аддзяленні, што размешчаны за мяжой. Тым не менш, як сцвярджае дырэктар Рэспубліканскага цэнтра па аздараўленні і санаторна-курортным лячэнні насельніцтва, прыярытэты — 100-працэнтны ахоп дзяцей, якія пражываюць у зоне радыеактыўнага забруджвання і якія маюць паказанні для аздараўлення, а таксама ветэранаў-удзельнікаў Вялікай Айчыннай вайны — выконваюцца.

У студзені—верасні 2011 года ў нашых санаторыях адпачыла 320 тысяч беларусаў і 137 тысяч замежнікаў. У параўнанні з адпаведным перыядам 2010 года беларусаў аздаравілася на 25 тысяч больш.

Забраніраваны на навагоднія святы і практычна ўсе сядзібы пад Мінскам, і зноў жа ў асноўнай сваёй масе расійскімі грамадзянамі.

«Гэта адна з апошніх тэндэнцый на рынку турыстычных паслуг: усё больш расійскіх турыстаў наўпрост, без пасярэднікаў звяртаецца ў беларускія турарганізацыі, санаторыі. І яны больш актыўна, чым беларусы, браніруюць розныя паслугі», — заяўляе **дырэктар Нацыянальнага агенцтва па турызме Вячаслаў ЧАРНОЎ**. Ажыятажу, паводле яго слоў, няма, але планамерны заказ і браніраванне нумароў расіянамі прыводзіць да таго, што па асобных напрамках, прычым незалежна ад кошту, месцаў няма.

Святлана БУСЬКО.

Савет Рэспублікі Нацыянальнага сходу Рэспублікі Беларусь выказвае глыбокія спачуванні члену Пастаяннай камісіі Савета Рэспублікі па адукацыі, навуцы, культуры і сацыяльным развіцці, дырэктару дзяржаўнай канцэртнай установы «Віцебская абласная філармонія» Падаляк Алене Міхайлаўне ў сувязі з напаткаўшым яе вялікім горам — смерцю МАЦІ.

Аляксандр Лукашэнка патрабуе большай эфектыўнасці ў распараджэнні дзяржмаёмасцю

(Заканчэнне. Пачатак на 1-й стар.)

Прэзідэнт Беларусі Аляксандр Лукашэнка даў ураду тэрмін да мая 2012 года для якаснага паляпшэння ўзроўню жыцця насельніцтва.

«Рынкавая пазіцыя ўрада сёння прывяла да таго, што ў нас ужо бензін вельмі дарагі: вось курс долара, і ўсё, наперад! Ніхто не падумаў аб тым, як жа гэта зрабіць лепш, як мы рабілі 15 гадоў запар. І што за практыка ківаць на стары ўрад? Не трэба гэта рабіць, гэта непрыгожа, ужо людзі смяюцца», — падкрэсліў кіраўнік дзяржавы.

«На працягу гэтага года фактычна будуць прыняты ўсе непапулярныя рашэнні для таго, каб стабілізаваць сітуацыю», — адзначыў Міхаіл Мясніковіч.

«Вы занадта захапіліся непапулярнымі метадамі, Міхаіл Уладзіміравіч. Вы, народжаны ў вёсцы і выгадаваны на кубку малака, як я і многія прысутныя тут», — адрэагаваў Прэзідэнт.

Як далажыў прэм'ер-міністр, у краіне ўсе прадпрыемствы працуюць і даюць эканамічны рост, забяспечана поўная занятасць, нават ва ўмовах, калі быў калапс на валютным рынку. Ёсць значны рост валютнай выручкі. Урад разлічвае, што ў 2012 годзе ўдасца забяспечыць істотны рост даходаў насельніцтва.

«Да 1 мая меркаванне насельніцтва аб урадзе, пра ўладу, настроі людзей павінны кардынальна змяніцца. Вось вашы тэрміны. Настройвайце ўсіх падначаленых на гэта», — запатрабаваў Аляксандр Лукашэнка.

«Не спадзявайцеся на нейкія грошы зверху, у тым ліку і ў прамысловасці. Усё павінна круціцца і круціцца. Страпяніцеся, каб мне не давялося вас узварушваць», — папярэдзіў Прэзідэнт, звяртаючыся да ўрада і губернатараў.

Кіраўнік дзяржавы таксама запатрабаваў улічыць даручэнні, дадзеныя на нарадзе, пры выпрацоўцы бюджэту на наступны год і асноўных напрамкаў развіцця рэспублікі.

«Я цярплю гэта да 1 студзеня, а потым у вас застанецца тэрмін да 1 мая, ну да 9-га, да Дня Перамогі, і насельніцтва зусім інакш павінна ацэньваць палітыку ў дзяржаве. Мы ўсё робім для людзей, а не дзеля нейкіх рынкавых выкрутасаў. Збірайце ў кулак грошы і дзейнічайце. Час такі. А вы ўсё на рынак разлічваеце», — сказаў Аляксандр Лукашэнка. Ён адзначыў, што «калі б рынак быў такім эфектыўным, то не было б тых эканамічных праблем, з якімі сутыкаюцца сёння ў Еўропе і ЗША».

Паводле паведамленняў прэс-службы Прэзідэнта Рэспублікі Беларусь і БЕЛТА.

22 НОЯБРЯ 2011 г. В 12.00 СОСТОИТСЯ ВНЕОЧЕРЕДНОЕ ОБЩЕЕ СОБРАНИЕ АКЦИОНЕРОВ ОАО «ЛОРРИ-СЕРВИС»

Повестка дня:

1. О совершении сделок общества.
2. Об изменении размера уставного фонда и номинальной стоимости акций общества.
3. О внесении изменений и дополнений в устав общества и утверждении устава в новой редакции.

Собрание будет проходить по адресу: г. Брест, ул. Дубровская, 36.
Начало регистрации в 11.30.

УНП 200246280.

ПОПЛАВСКИЙ СЕЛЬСКИЙ ИСПОЛНИТЕЛЬНЫЙ КОМИТЕТ БЕРЕЗИНСКОГО РАЙОНА МИНСКОЙ ОБЛАСТИ (далее — Продавец)

проводит открытый аукцион по продаже 2 (двух) земельных участков в частную собственность гражданам Республики Беларусь для строительства и обслуживания одноквартирных жилых домов в д. Красный Берег:

№ лота	Адрес земельного участка, кадастровый номер	Площадь земельного участка	Наличие инженерных сетей	Начальная цена (бел. рублей)	Задаток (бел. рублей)
№ 1	Березинский район д. Красный Берег 620484305601000190	0,2000	электроснабжение	6316200	631620
№ 2	Березинский район д. Красный Берег 620484305601000186	0,2420	электроснабжение	7642600	764260

***Примечание:** земельный участок (лот № 1) имеет ограничения в использовании земель в связи с нахождением в водоохранной зоне реки Березина; земельный участок (лот № 2) имеет ограничения в использовании земель в связи с нахождением в водоохранной зоне реки Поплавка.*

Задаток перечисляется на р/с № 3604060201881 в ЦБУ № 602 ф-ла № 612 ОАО АСБ «Беларусбанк» г. Борисова, код 810, УНН 600036561, ОКПО 04431843.

Победитель аукциона обязан в течение 10 (десяти) рабочих дней после утверждения протокола о результатах аукциона внести плату за земельный участок и возместить расходы, связанные с подготовкой документации, необходимой для проведения аукциона.

Всем желающим предоставляется возможность предварительно ознакомиться с документацией и земельным участком.

Порядок проведения аукциона оговорен в условиях его проведения.

Аукцион состоится **12 декабря 2011 года в 10.00** по адресу: Березинский район, д. Поплавы, Поплавский сельский Совет (зал заседаний).

Заявления на участие и необходимые документы принимаются ежедневно (кроме воскресенья) до 17.00 (в субботу до 13.00) по адресу: д. Поплавы Березинского района Минской области, Поплавский сельский Совет (кабинет № 3).

Прием заявлений заканчивается не позднее чем за три рабочих дня до начала проведения аукциона.

Контактный телефон: (8 01715) 48 245.

Абзац

◢ Трое веласіпедыстаў загінула за суткі на дарогах Беларусі. 9 лістапада на дарозе Брэст—Каменец—Белавежская пушча паблізу вёскі Баранкі аўтамабіль «Аўдзі-100» збіў 56-гадовага веласіпедыста, які рухаўся ў спадарожным кірунку. Кіроўца знік з месца здарэння, але потым адумаўся і вярнуўся. Веласіпедыст памёр ад атрыманых траўмаў. У Лёзненскім раёне пад коламі «Фальксвагена» загінуў 72-гадовы мужчына, які ехаў на веласіпедзе, а ў Аршанскім раёне 59-гадовага веласіпедыста насмерць збіў «Мерседэс».

◢ У Маларыцкім раёне кіроўца пры ДТЗ вылецеў з салона аўтамабіля і трапіў пад сваю машыну. Трагедыя здарылася на аўтадарозе Сушытніца—Хоцімлаў. Кіроўца 1983 г.н., жыхар г. Бярозы, на аўтамабілі «Пежо-406» на закругленні дарогі не справіўся з кіраваннем і вылецеў у кювет. Машына некалькі разоў перакулілася, кіроўцу выкінула з салона, у выніку яго насмерць прыдушыла ўласная машынай.

Поўны абзац

◢ Кітайская курыца 5 дзён несла адно гіганцкае яйка. На ферме ў кітайскім гарадку Чучжоу курыца знесла яйка, у тры разы большае за нармальнае. Працэс «родаў» працягваўся пяць дзён, на працягу якіх фермер вельмі хваляваўся за сваю гадаванку. Анамальна вялікае яйка ён лічыць добрым знакам для сябе, а есці яго не збіраецца. Курыца-рэкардсменка нічым не вызначаецца, кормяць яе, як і ўсіх — рысам. Як лічаць навукоўцы, якія прыехалі на абмер яйка, пад шкарлупінай аб'ядналася некалькі яек.

Паводле паведамленняў карэспандэнтаў «Звязды» і інфармагенцтваў.

Конкурсный управляющий КДУП «Сморгонский завод пищевых продуктов» — УП «ДжиЭс плюс» (www.GSplus.by) — ИЗВЕЩАЕТ О ПРОВЕДЕНИИ 25.11.2011 г. в 09.00 по адресу: г. Минск, ул. Скрыганова, 6/3, оф. 2304 ТОРГОВ В ФОРМЕ АУКЦИОНА (на повышение начальной цены)

по продаже движимого и недвижимого имущества должника единым лотом, в состав которого входит следующее движимое и недвижимое имущество:

ЛОТ № 1: Цех сухого картофельного пюре – 4113,3 кв.м; Консервный цех – 3759,7 кв.м; Картофелехранилище № 5 – 2608,1 кв.м; Канализационная насосная станция № 2 – 124,4 кв.м; Приемник картофеля – 379,7 кв.м; Очистные сооружения дождевых вод – 138,8 кв.м; Насосная станция второго подъема – 194 кв.м; Насосная гидротранспортных вод – 30,2 кв.м; Отстойник гидротранспортных вод – 2662,5 кв.м; Весовая 25 тонн – 108,6 кв.м; Приемник картофеля № 2; Резервуары с фильтрами; Пожарный резервуар № 2; Склад с кирпичным карамельным цехом, кирпичным соковым цехом, террасой – 1081,9 кв.м; Квасильно-засолочный пункт – 823,7 кв.м; Квасильно-засолочный пункт – 328,2 кв.м; Навес для хранения сырья – 388 кв.м; Весовая 10 тонн – 55,4 кв.м; Котельная – 792 кв.м; Теплица – 262,2 кв.м; Административное здание – 720,1 кв.м; Гараж для машин с эстакадой – 424,3 кв.м; Склад готовой продукции сушильного цеха с навесом – 523,4 кв.м; Пристройка к сушильному цеху с навесом – 584,8 кв.м; Кузница – 11,3 кв.м; Установка для мазутоснабжения – 81,6 кв.м; Склад ГСМ № 2 – 41,2 кв.м; Пожарный резервуар № 1; Емкость – 41,6 кв.м; Емкость – 135,9 кв.м; Емкость – 52,6 кв.м; Емкость – 85,2 кв.м; Емкость – 40,6 кв.м; Пожарное депо – 264,6 кв.м; Мазутонасосная – 23,6 кв.м; Покрытия, Канализационная сеть, Линии электропередачи, Тепловые сети, Водопроводная сеть, Мазутопровод, Зеленые насаждения (плодоносящие яблони), Ограждения; Трансформатор ТМН 4000/35/6.

Начальная цена лота № 1 составляет 2 100 000 000 рублей, в том числе НДС по ставке 20 (двадцать) процентов в размере 350 000 000 рублей. Задаток составляет 210 000 000 рублей. Шаг торгов составляет 210 000 000 рублей.

Движимое и недвижимое имущество расположено в Гродненской области, Сморгонский район, д. Солы, ул. Социалистическая, 54 на территории общей площадью 17,1972 га, разделенной на три земельных участка.

Сведения об организаторе торгов: УП «ДжиЭс плюс», г. Минск, ул. Скрыганова, 6/3, оф. 2304, телефон +375 17 2046870.

Прием заявок по адресу: г. Минск, ул. Скрыганова, 6/3, оф. 2304 с даты настоящей публикации **до 24.11.2011 г. с 9.00 до 18.00**, здесь же ознакомление с составом лота и другими сведениями, формой заявки, договоров и других документов. Телефон +375 17 2046870. Оплата задатка производится с даты настоящей публикации **до 24.11.2011 г.** на р/с КДУП «Сморгонский завод пищевых продуктов» № 3012205980013 в ОАО «Белагропромбанк» отд. в г. Сморгонь, код 460, УНП 590340550.

Победителем признается участник торгов, предложивший наиболее высокую цену приобретения лота по сравнению с предложениями других участников в ходе торгов. Заключение договоров купли-продажи движимого и недвижимого имущества осуществляется в течение 5 календарных дней со дня проведения торгов. Победитель торгов в течение 5 календарных дней со дня заключения договора купли-продажи оплачивает цену за минусом внесенного задатка. Участникам, не признанным победителями, задаток возвращается в безналичной форме в течение 5 календарных дней с момента утверждения протокола об итогах торгов. Способ уведомления участников об итогах торгов: в день торгов, публично.

В случае заявки одного участника на аукцион ему будет предложено приобрести выставляемый лот № 1 по начальной цене плюс 5 (пять) процентов.

Крымінал

ПАЛЯВАННЕ НА МЕТАЛ

Як толькі металалом вырас у цане, то ўсё, што блішчыць, пачалі красці.

У в. Лука (Кобрынскі раён) аператыўнікі затрымалі павозку з 641 кг металалому, які з мехдвара КУСП выкраў рабочы роднага прадпрыемства. Яму дапамагаў вучань мясцовай сярэдняй школы.

Сымон СВІСТУНОВІЧ.

КПУП «Гомельоблреклама» филиал «Эксперт-Услуга» (организатор аукциона) по поручению ОАО «Коралл» (продавец)

извещает о проведении 14 декабря 2011 года открытого аукциона по продаже имущества в 11.00 в городе Гомеле по улице Гагарина, 20, кабинет 2-16

№ лота	Наименование	Адрес объектов	Начальная цена продажи объекта, с учетом НДС, бел. руб.	Задаток, с учетом НДС, бел. руб.
1	Капитальное строение (склад тары) площадью 585,6 кв.м, инв. № 350/С-57800	г. Гомель, ул. Лепешинского, 7	113 122 000	11 000 000

Продавец: Открытое акционерное общество «Коралл».

Имущество расположено по адресу: 246000, г. Гомель, ул. Лепешинского,7. **Шаг аукциона – 5 %.**

Для участия в аукционе необходимо:

1. Оплатить задаток на расчетный счет продавца (ОАО «КОРАЛЛ») № 3012111889019 в Региональной Дирекции № 300 ОАО « БПС-Сбербанк» , УНП 400051785, МФО 153001369 **по 12 декабря 2011 года включительно.**

2. Подать заявление организатору аукциона по установленной форме с приложением необходимых документов по адресу: ул. Гагарина, 20, каб. 2-16, г. Гомель в рабочие дни с 09.00 до 13.00 и с 14.00 до 17.00 от даты опубликования настоящего извещения по 12 декабря 2011 включительно.

К заявлению прилагаются следующие документы:

заверенная банком копия платежного поручения о внесении суммы задатка на расчетный счет, указанный в извещении (информационном сообщении);

индивидуальным предпринимателем – копия (без нотариального засвидетельствования) свидетельства о государственной регистрации; юридическим лицом – доверенность, выданная представителю юридического лица (кроме случаев, когда юридическое лицо представляет его руководитель), а также копии учредительных документов и свидетельства о государственной регистрации юридического лица; иностранным юридическим лицом, иностранной организацией, не являющейся юридическим лицом, созданной в соответствии с законодательством иностранных государств, иностранным государством и их административно-территориальными единицами в лице уполномоченных органов, международной организацией – легализованные в установленном порядке копии учредительных документов, выписка из торгового реестра страны происхождения (выписка должна быть подготовлена в течение шести месяцев до подачи заявления на участие в торгах) либо иное эквивалентное доказательство статуса юридического лица в соответствии с законодательством страны происхождения, документ о финансовой состоятельности, выданный обслуживающим банком или иной кредитно-финансовой организацией; представителем иностранного инвестора – легализованная в установленном порядке доверенность, документ о финансовой состоятельности иностранного инвестора, выданный обслуживающим банком или иной кредитно-финансовой организацией, без нотариального засвидетельствования; представителем гражданина Республики Беларусь или индивидуального предпринимателя – доверенность.

При подаче документов на участие в торгах граждане Республики Беларусь, иностранные граждане, физические лица (граждане Республики Беларусь и лица без гражданства), постоянно проживающие за пределами Республики Беларусь, в том числе представители юридических лиц Республики Беларусь, представители иностранных инвесторов предъявляют паспорт или иной документ, удостоверяющий личность.

Земельный участок под объект продажи будет выделен по заявке нового собственника, согласно законодательству Республики Беларусь.

В случае если аукцион признан несостоявшимся в силу того, что заявление на участие в нем подано только одним участником, объекты аукциона (имущество продаются одним лотом) продаются этому участнику при его согласии по начальной цене, увеличенной на 5 %.

Участник торгов имеет право до начала торгов письменно отозвать свое заявление на участие в них. Неявка участника торгов на торги признается отказом от участия в торгах. В этих случаях сумма внесенного им задатка возвращается продавцом в течение 5 рабочих дней со дня проведения торгов.

Победителями торгов будут признаны участники, предложившие более высокую цену. Лица, являющиеся победителями торгов, обязаны: подписать протокол о результатах аукциона; заключить договор купли-продажи в срок не позднее 20 календарных дней от даты подписания протокола о результатах аукциона; оплатить приобретаемое имущество в сроки, определенные в договоре купли-продажи, и возместить затраты на организацию и проведение аукциона в течение 3 банковских дней с момента подписания протокола. Задатки, уплаченные участниками аукциона, ставшими победителями, будут учтены в счет исполнения обязательств по договору купли-продажи. Проводится аукцион в соответствии с действующим гражданским законодательством Республики Беларусь, в т.ч. Указом Президента Республики Беларусь от 05.05.2009 г. № 232.

Дополнительная информация по контактным телефонам организатора аукциона: 8 (0232) 74 17 34, 74 89 64 и на сайте gomeloblreklama.by

ИНФОРМАЦИОННОЕ СООБЩЕНИЕ О ПРОВЕДЕНИИ АУКЦИОНА

по продаже гражданам Республики Беларусь в частную собственность земельных участков для строительства и обслуживания жилых домов в д. Ляды, д. Багута, д. Батуринка Озерицко-Слободского сельсовета Смолевичского района Минской области

1.	Форма проведения аукциона	Открытый
2.	Дата, время и место проведения аукциона	13 декабря 2011 года, в 15.00, аг. Слобода, ул. Красногвардейская, 27. Озерицко-Слободской сельисполком, зал заседаний
3.	Продавец и его адрес	Озерицко-Слободской сельисполком, аг. Слобода, ул. Красногвардейская, 27
4.	Земельный участок, его кадастровый номер и адрес	**Лот № 1** — площадь 0,1177 га (по генплану № 2), кадастровый номер 624883005801000130, д. Ляды. **Лот № 2** — площадь 0,1177 га (по генплану № 13), кадастровый номер 624883005801000142, д. Ляды. **Лот № 3** — площадь 0,1188 га (по генплану № 14), кадастровый номер 624883005801000143, д. Ляды. **Лот № 4** — площадь 0,1999 га (по генплану № 8), кадастровый номер 624883000601000094, д. Багута. **Лот № 5** — площадь 0,1999 га (по генплану № 9), кадастровый номер 624883000601000093, д. Багута. **Лот № 6** — площадь 0,1950 га (по генплану № 8, квартал 1), кадастровый номер 624883001101000210, д. Батуринка. **Лот № 7** — площадь 0,1950 га (по генплану № 16, квартал 3), кадастровый номер 624883001101000211, д. Батуринка.
5.	Условия продажи	Без изменения целевого назначения
6.	Целевое назначение земельного участка	Для строительства и обслуживания жилого дома
7.	Начальная (стартовая) цена	Лот № 1 — 27 371 240 рублей Лот № 2 — 27 371 240 рублей Лот № 3 — 27 627 060 рублей Лот № 4 — 47 652 160 рублей Лот № 5 — 47 652 160 рублей Лот № 6 — 38 177 250 рублей Лот № 7 — 38 171 250 рублей
8.	Условия аукциона	А) продажа по цене не ниже начальной; Б) участниками аукциона могут быть граждане Республики Беларусь, постоянно проживающие на территории республики или приравненные к постоянно проживающим в соответствии с законодательными актами Республики Беларусь
9.	Наличие инженерной инфраструктуры	Наличие подъезда
10.	Условия оплаты	За безналичный расчет в течение 10-ти рабочих дней после подписания протокола по результатам проведения аукциона
11.	Сумма задатка и реквизиты продавца	10% от начальной (стартовой) цены земельного участка, р/с 3600627060005, ЦБУ 621 г. Смолевичи, филиал 616 АСБ «Беларусбанк» г. Жодино, код 812, назначение платежа 04002 (с пометкой «задаток за земельный участок»), УНП 600046563 (МФО 153001812)
12.	Порядок предварительного ознакомления в натуре с продаваемыми земельными участками	Каждый вторник в 10.00
13.	Окончательный срок приема документов	7 декабря 2011 года в 17.00
14.	Контактные телефоны	8 01776 44 636, 68 030, 55 342

Расходы по организации и проведению аукциона, затраты на публикацию информационного сообщения подлежат возмещению победителем аукциона.

Примечания: для участия в аукционе в адрес продавца необходимо предоставить:

1. Заявление на участие в аукционе по установленной форме.
2. Копии платежных поручений, заверенные банком, подтверждающие внесение задатка на расчетный счет продавца.
3. Физическим лицам — документ, удостоверяющий личность (паспорт) покупателя или его доверенного лица, и доверенность, заверенную нотариально (в случае, если интересы покупателя представляет это лицо).

УНП 600046563

ПРОЕКТНАЯ ДЕКЛАРАЦИЯ

создания объекта долевого строительства «Бизнес-центр по ул. М. Танка. 1 этап строительства. Многоквартирный жилой дом со встроенно-пристроенными помещениями административного, общественно-бытового назначения и подземным гаражом-стоянкой»

Совместное общество с ограниченной ответственностью «ИТЕРАБЕЛСТРОЙ» информирует юридических и физических лиц о создании объекта долевого строительства.

Информация о застройщике:

Застройщик – Совместное общество с ограниченной ответственностью «ИТЕРАБЕЛСТРОЙ» зарегистрировано решением Минского городского исполнительного комитета от 22.04.2004 г. № 846 в Едином государственном регистре юридических лиц и индивидуальных предпринимателей за № 800003891.

Адрес застройщика: 220103, г. Минск, ул. Калиновского, 77А, комн. 310, тел.: (017) 283 98 20, факс: (017) 287 66 68.

Режим работы: понедельник – четверг с 8.30 до 17.30, пятница с 8.30 до 16.00, обед с 12.00 до 12.45, выходные дни – суббота, воскресенье.

В 2003–2008 гг. СООО «ИТЕРАБЕЛСТРОЙ» реализован ряд проектов по строительству жилой и коммерческой недвижимости в районе поселка «Медвежино» г. Минска.

Функции заказчика осуществляются собственными силами.

Информация о проекте строительства:

Цель проекта — строительство многоквартирного двухсекционного 32-этажного 204-квартирного жилого дома повышенной комфортности со встроенно-пристроенными помещениями административного, общественно-бытового назначения и подземным гаражом-стоянкой, являющегося 1 этапом строительства объекта «Бизнес-центр по ул. М.Танка».

Земельный участок для строительства жилого дома предоставлен застройщику во временное пользование на период строительства жилого дома, составляет 1,5725 га и ограничен:

- с севера и востока – ул. Тимирязева;
- с юга – ул. Кальварийская;
- с запада – территория обувной фабрики «Луч».

Информация об объекте строительства:

32-этажный, 2-секционный, 204-квартирный жилой дом повышенной комфортности со встроенно-пристроенными помещениями административного, общественно-бытового назначения и подземным гаражом-стоянкой.

Высота жилых помещений составляет 3,0 метра.

Подземный гараж-стоянка на 203 автомобиля и автостоянка на 20 машино-мест во дворе жилого дома.

В нижней надземной 4-этажной встроенно-пристроенной части расположены общественные и служебные помещения, обеспеченные самостоятельными входными группами, вестибюлями и лестничными клетками.

Высота административных помещений – 2,9 метра (до подвесного потолка).

Проектом предусмотрены все виды инженерного обеспечения.

Подъезд к жилому дому запроектирован с улицы Тимирязева по тупиковому проезду, заканчивающемуся кольцевой разворотной площадкой с островком диаметром 16 метров.

Въезд-выезд в подземный гараж-стоянку организуется со стороны улиц Тимирязева и Кальварийской.

Внутри территории жилого дома предполагается размещение двух детских площадок.

После выполнения строительно-монтажных работ вся прилегающая территория жилого дома будет благоустроена (площадки для отдыха, детские игровые площадки).

Каркас жилого дома – монолитный рамно-связевый железобетонный с плоскими безбалочными перекрытиями толщиной 180 мм. Наружные стены жилого дома – из газосиликатных блоков толщиной 300 мм, с поэтажным опиранием на перекрытия и наружным утеплением.

Наружная отделка жилого дома – вентилируемый фасад с облицовкой плиткой из керамогранита, облицовка стальными панелями с полимерным покрытием, фасадное остекление из закаленного стекла.

Внутренняя отделка жилого дома (места общего пользования) – декоративная штукатурка, покраска акриловыми и воднодисперсионными красками, облицовка керамической плиткой.

Каждая секция жилого дома оснащена двумя лифтами грузоподъемностью 800 кг и одним лифтом грузоподъемностью 1000 кг, а также мусоропроводом.

Состав общего имущества:

Межквартирные лестничные клетки, лестницы, шахты, коридоры, крыши, технические помещения, несущие, ограждающие ненесущие конструкции, механическое, электрическое, сантехническое и иное оборудование, находящееся за пределами или внутри жилых помещений, элементы озеленения и благоустройства.

Жилые помещения и машино-места:

Все квартиры жилого дома расположены на 5-32 этажах, имеют остекленную лоджию или балкон. На 31, 32-м этажах расположены двухуровневые жилые помещения с открытыми террасами на 31-м этаже.

Для привлечения физических и юридических лиц к строительству по договорам создания объектов долевого строительства по состоянию на 08 ноября 2011 года предлагается 175 (сто семьдесят пять) квартир, расположенных на 5 – 30 этажах и площадью по проекту от 61,37 кв.м до 178,08 кв.м стоимостью 18 427 500 за 1 кв.м (восемнадцать миллионов четыреста двадцать семь тысяч пятьсот) белорусских рублей, что эквивалентно 2 106 (две тысячи сто шесть) долларам США по курсу Национального банка Республики Беларусь на дату утверждения Застройщиком стоимости 1 м² и 4 (четыре) двухуровневые квартиры, расположенные на 31-32 этажах жилого дома с открытыми террасами на 31 этаже площадью по проекту от 246,56 кв.м до 317,30 кв.м стоимостью 21 875 000 за 1 кв.м (двадцать один миллион восемьсот семьдесят пять тысяч) белорусских рублей, что эквивалентно 2 500 (две тысячи пятьсот) долларам США по курсу Национального банка Республики Беларусь на дату утверждения Застройщиком стоимости 1 м². Стоимость 1 м² объекта долевого строительства остается неизменной в долларовом эквиваленте на весь срок строительства.

Предлагается 194 (сто девяносто четыре) машиноместа в автоматизированном парковочном модуле в подземном гараже-стоянке по цене 292 419 440 (двести девяносто два миллиона четыреста девятнадцать тысяч четыреста сорок) белорусских рублей, что эквивалентно 33 419 (тридцать три тысячи четыреста девятнадцать) долларам США по курсу Национального банка Республики Беларусь на дату утверждения Застройщиком цены 1 машино-места. Стоимость объекта долевого строительства остается неизменной в долларовом эквиваленте на весь срок строительства.

Строительная готовность жилых помещений:

- штукатурка стен, цементно-песчаная стяжка пола, покрытие пола на террасе 31 этажа – плитка, без окраски стен и потолков;
- электроснабжение – поквартирная черновая разводка электропроводки с установкой электросчетчиков и выводом на кухне для подключения электроплиты;
- вентиляция – приточно-вытяжная;
- окна из ПВХ с заполнением двухкамерным стеклопакетом;
- лоджия и выход на террасу 31 этажа – витражное остекление;
- горячее и холодное водоснабжение – стояки с приборами учета;
- канализация – стояки с поквартирной разводкой трубопроводов к приборам, установка и подключение унитаза;
- отопление – водяное поквартирное, с установкой счетчиков учета тепла;
- телефонизация, доступ в Интернет, телевидение – поквартирная черновая разводка;
- поэтажная разводка для подключения к центральному кондиционированию;
- противопожарная входная дверь.

Нежилые помещения (административные, торгово-бытового обслуживания):

В центральном вестибюле общественной зоны расположен панорамный лифт и открытая лестница, соединяющая между собой четыре уровня общественных помещений.

Для привлечения физических и юридических лиц к строительству по договорам создания объектов долевого строительства по состоянию на 08 ноября 2011 года предлагается 60 (шестьдесят) административных и торгово-бытовых помещений, расположенных в нижней надземной 4-этажной встроенно-пристроенной части жилого дома площадью от 4,17 кв.м до 271,78 кв.м.

Стоимость 1 кв.м административных помещений составляет – 27 553 750 (двадцать семь миллионов пятьсот пятьдесят три тысячи семьсот пятьдесят) белорусских рублей, включая НДС по ставке 20%, что эквивалентно 3 149 (три тысячи сто сорок девять) долларам США по курсу Национального банка Республики Беларусь на дату утверждения Застройщиком стоимости 1 м², включая НДС по ставке 20%. Стоимость 1 м² объекта долевого строительства остается неизменной в долларовом эквиваленте на весь срок строительства.

Строительная готовность нежилых помещений:

Помещения сдаются с выполненными отделочными работами согласно проектной документации, а именно: покрытие пола, окраска и облицовка стен, отделка потолка из гипсокартонных листов, плит типа «Armstrong», входная дверь, установка электротехнической арматуры (электророзетки, выключатели, осветительные приборы, приборы учета электроэнергии), приборы отопления типа «фэнкойл», приточно-вытяжная вентиляция, пожарно-охранная сигнализация, телефонизация, центральное кондиционирование.

Застройщиком получены:

- решение Минского городского исполнительного комитета от 15 января 2009 года № 27 (I);
- решение Минского городского исполнительного комитета от 02 июня 2011 года № 1462/1;
- решение Минского городского исполнительного комитета от 30 июня 2011 года № 1764/1;
- свидетельство (удостоверение) от 08 июня 2009 г. № 500/986-1080 о государственной регистрации возникновения права временного пользования на земельный участок;
- свидетельство (удостоверение) от 08 мая 2009 г. № 500/726-4262 о государственной регистрации создания земельного участка и возникновения права временного пользования на него;
- разрешение специализированной инспекции департамента Госстройнадзора на производство строительно-монтажных работ от 14.07.2011 г. № 8-200Ж-137/08;
- заключение государственной экологической экспертизы от 30 сентября 2008 года № 337;
- заключение РУП «Главгосстройэкспертиза» № 2762-5/08 от 24.11.2008 г;
- заключение РУП «Главгосстройэкспертиза» № 371-15/10 от 21.05.2010 г. (дополнение к заключению от 24.11.2008 № 2762-5/08);
- заключение РУП «Главгосстройэкспертиза» № 1132-15/10 от 18.08.2010 г. (дополнение к заключению от 24.11.2008 № 2762-5/08);

Сведения о договорах подряда:

Договор от 29.09.2009 г. № 122-1-10/2009, заключенный с ООО «АДС-2000».

Договор от 01.06.2011 г. № 10052011-СП, заключенный с СООО «МБКмонолитстрой».

Предполагаемый срок ввода жилого дома в эксплуатацию – 31 марта 2012 г.

Ознакомление дольщиков с объектом долевого строительства и условиями заключения договоров на строительство производится в офисе СООО «ИТЕРАБЕЛСТРОЙ» по адресу: г. Минск, ул. Калиновского, д. 77 А, консультации по тел. (017) 283 98 19; (017) 283 98 20, (029) 270 04 31.

Ивенецкий поселковый исполнительный комитет Воложинского района Минской области (Продавец) ПРОВОДИТ ОТКРЫТЫЙ АУКЦИОН

по продаже 1 (одного) земельного участка для индивидуального жилищного строительства:

Лот № 1 — земельный участок в городском поселке Ивенец, улица Ивенецкая, 6 площадью 0,1520 гектара, кадастровый номер 622055400064000007, начальная цена 24871000 (двадцать четыре миллиона восемьсот семьдесят одна тысяча) белорусских рублей. Целевое назначение земельного участка — строительство и обслуживание одноквартирного жилого дома. Улица электрифицирована.

Продажа земельных участков производится гражданам Республики Беларусь, постоянно проживающим на территории Республики Беларусь или приравненным к постоянно проживающим в соответствии с законодательными актами Республики Беларусь. Задаток в размере 10% от начальной цены перечисляется квитанцией на расчетный счет Главного управления МФ РБ по Минской области № 3600614020504 в ЦБУ № 605, г. Воложин, филиал № 500 Минского управления ОАО «АСБ Беларусбанк», код 601, УНП 600037277, код платежа 04901.

Аукцион состоится **16 декабря 2011 года** (пятница) в 10.00 по адресу: г.п. Ивенец, пл. Свободы, дом 2, 2-й этаж, зал заседаний. Заявления на участие в аукционе и необходимые документы принимаются **до 12 декабря 2011 года** (включительно) до 17.00 по адресу: г.п. Ивенец, пл. Свободы, 2, кабинет управляющего делами исполкома.

Оплата по результатам аукциона должна быть произведена в десятидневный срок со дня подписания протокола.

Контактные телефоны: (8 01772) 53367, 53526.

ОАО «Минскоблхлебопродукт»

извещает, что 22 ноября 2011 года СОСТОИТСЯ ВНЕОЧЕРЕДНОЕ СОБРАНИЕ АКЦИОНЕРОВ

по адресу: г. Борисов, ул. Заводская, 4 (ф-л «Боримак»).
Начало собрания в 14.00.
Регистрация акционеров с 13 часов.
При себе иметь следующие документы: акционеру Общества — паспорт, представителю акционера — паспорт и доверенность.

ПОВЕСТКА ДНЯ:

Об увеличении доли Республики Беларусь в уставном фонде открытого акционерного общества «Минскоблхлебопродукт».

Наблюдательный совет ОАО «Минскоблхлебопродукт», тел. 224 19 17.

УНП 600013173

ПАНЯДЗЕЛАК, 14 ЛІСТАПАДА

БЕЛАРУСЬ 1

6.00, 7.05, 7.35, 8.10, 8.35 Добрай раніцы, Беларусь!
7.00, 8.00 (з сурдаперакладам), **9.00, 12.00, 15.00, 19.00, 23.55** Навіны.
7.30, 8.30 Дзелавое жыццё.
9.10 У цэнтры ўвагі.
10.05, 16.45 Серыял «Знахар».
11.05, 17.50 Серыял «Апошні кардон-2».
12.10 Камедыя «На спіне ў чорнага ката».
13.50 XVIII Мінскі міжнародны кінафестываль «Лістапад-2011». Закрыццё.
15.10, 19.15 Навіны рэгіёна.
15.25 Культурныя людзі.
15.55 Да цешчы на бліны.
16.35 «Зямля беларуская». «Уздзенская ідылія».
18.45, 1.05 «Зона Х».
19.30 «Арэна».
19.55 «Дыялог пра цывілізацыі».
20.25 Канцэртная праграма.
21.00 Панарама.
21.45, 1.15 Дзень спорту.
21.55 Камандзіроўка.
22.10 Серыял «Доктар Хаус-6».
23.15 Клуб рэдактараў.
0.15 «У пошуках ісціны». «Наркотыкі трэцяга рэйха».

АНТ

6.00, 9.00, 11.00, 13.00, 16.00 (з субцітрамі), **18.00, 20.30** Нашы навіны.
6.10 «Наша раніца».
9.10 Контуры.
10.15 «Зразумець. Дараваць».
11.05, 13.05, 16.10, 18.15, 21.00 Навіны спорту.
11.10 Маст. фільм «Важней, чым каханне...».
13.10 Тэлечасопіс «Саюз».
13.40 «Кантрольная закупка».
14.10 «Модны прыгавор».
15.10 «Заручальны пярсцёнак». Серыял.
16.15 «Участковы дэтэктыў». Серыял.
16.55 «Вялікая розніца».
18.20 «Адваротны адлік». «Палескі кацёл. Армія асуджаных».
18.55 «Чакай мяне».
20.00 Час.
21.05 Ток-шоу «Адкрыты фармат».
22.10 «Уцёкі». Серыял.
23.15 «Лёс на выбар».
0.15 «След». Серыял.
1.35 Начныя навіны.

БЕЛАРУСЬ 2

7.00 Раніца.
9.00 Навіны надвор'я.
9.30 Жансавет.
10.00, 21.20 Тэлебарометр.
10.05, 18.55 Баявік «Нябесны капітан і свет будучыні».
12.10 Рэальны свет.
12.35, 16.55 Серыял «Катоўскі». 1-я серыя.
13.45, 18.00 Серыял «Ты маё жыццё».
14.40 М/с «Гара самацветаў».
15.20 Нясумны глобус.
15.45, 22.35 Серыял «Інтэрны».
16.25 Жаночая ліга.
21.00 Калыханка.
21.25 КЕНО.
21.30 «Беларуская часінка».
23.15 Жаночая ліга.
23.45 Авертайм.

СТБ

6.00, 7.30, 10.30, 13.30, 16.30, 19.30, 22.30 «24 гадзіны».
6.10, 17.20 «Міншчына».
6.20, 7.45 «Раніца. Студыя добрага настрою».
7.40, 20.10, 22.55 «СТБ-спорт».
8.30 «Тыдзень».
9.35 «Вялікае снеданне».
10.10 «Зялёны агурок. Карысная перадача».
10.40 «Вялікі горад».
11.15 «Далёкія сваякі».
11.40, 17.30 «Званая вячэра».
12.35 «Сакрэтныя тэрыторыі».
13.50 «Зорны рынг».
15.00 Канцэрт Міхаіла Задорнава.
16.50 «Рэпарцёрскія гісторыі».
17.10 «Наша справа».
18.30 Серыял «Агонь кахання».
20.00 «Сталічныя падрабязнасці».
20.15 «Добры вечар, малы».
20.25 Маст. фільм «ПіраМММіда».
23.00 «Сталічны футбол».
23.30 «Таямніцы свету».

МІР

5.00, 6.00, 7.00, 8.00, 9.00, 10.00, 11.00, 12.00, 15.00, 17.00, 18.00, 21.00, 22.00, 23.00, 0.00, 1.00 Навіны Садружнасці (бягучы радок).
5.05 «Мільён пытанняў пра прыроду».
5.20, 15.25 «Дом з гісторыяй».
6.05 «Цік-так».
6.25 М/с «Робін Гуд».
7.05 Серыял «Спас пад бярозамі».
8.05 «Жывая гісторыя».
9.05 «Разам».
10.05 Серыял «Багатая і каханая».

20.25 ФІЛЬМ ДНЯ

«ПІРАММІДА» (РАСІЯ, 2010 г.)

Гісторыя ўзлёту і падзення «МММ»: Сяргея Маўродзі іграе Аляксей Серабракоў.

Рэжысёр — Эльдар Салаватаў. **У ролях:** Аляксей Серабракоў, Кацярына Вілкова, Фёдар Бандарчук, Ганна Міхалкова.

11.05 Маст. фільм «Тры працэнты рызыкі».
13.05 М/с «Прыгоды майстра Кун-фу».
13.30 Серыял «Старшакласнікі».
14.05 Серыял «Вавёрка ў коле».
14.35 Дак. фільм «Помню блакаду».
16.05, 17.05 Серыял «Агонь кахання».
18.25 «Акцэнты».
18.40 «Саюзнікі».
19.00 Серыял «Дзённік забойцы».
19.50 «Слова за слова».
21.20 «Свет спорту».
22.05 «Беларусь сёння».
22.35 «Простая мова».
23.05 Маст. фільм «Мацней за ўраган».
1.05 Прафілактыка.

8 КАНАЛ

7.00, 13.25, 18.45, 21.00, 23.35 «Надвор'е».
7.05 «На рыбалку з Юрыем Заслаўскім».
7.20 Серыял «Бліскучыя Азяракі». Заключныя серыі.
9.10, 18.00 Серыял «Зачараваныя».
10.00 Камедыя «Прада і пачуцці».
11.55 Серыял «Каломба».
13.30 Серыял «Сёгун».
16.00 Мультпарад.
16.30 «Мой любімы гадаванец».
17.00 Серыял «Шкода».
17.40 «Кінаблакнот».
18.50 Серыял «Ментоўскія войны».
20.45 «Вечарніца».
21.05 Трылер «Хачу верыць».
23.05 Серыял «Байкі са склепа».

ВТБ

6.00, 1.00 «PLAY».
8.00, 18.00, 23.40 Скетч-шоу «6 кадраў».
9.00, 19.55 Серыял «Вароніны».
10.00, 21.00 Серыял «Крамлёўскія курсанты».
11.00 «Гэта маё дзіця».
12.00, 17.00 «Хачу верыць».
13.00 Серыял «Татавы дочкі».
14.00 Серыял «Будбацька».
15.00 Серыял «Ранеткі».
16.00 «Свет у тваёй талерцы».
19.00, 23.10 Скетч-шоу «Даеш моладзь».
22.10 Серыял «Я лячу».
0.10 Серыял «Адчайныя хатнія гаспадыні».

РТР—БЕЛАРУСЬ

7.00 «Раніца Расіі».
10.00 «Карціна свету».
10.55 Надвор'е на тыдзень.
11.00, 14.00, 17.00, 20.00 Весткі.
11.30 Серыял «Маршрут міласэрнасці».
12.25 «Ранішняя пошта».
12.55 «Мой сярэбраны шар. Павел Бондараў».
13.50, 16.50, 19.50, 0.15 Навіны — Беларусь.
14.30 «Пра самае галоўнае». Ток-шоу.
15.25 «З новым домам!». Ток-шоу.
16.20 «Кулагін і партнёры».
17.35 Весткі. Дзяжурная часць.
17.50 Серыял «Сёстры па крыві».
18.50 Серыял «Ефрасіння. Працяг».
20.30 «Прамы эфір».
21.35 Серыял «Даярка з Хацапетаўкі-3».
23.25 Серыял «Ліквідацыя».
0.25 «Выбары 2011. Дэбаты».

НТБ—БЕЛАРУСЬ

6.00 «НТБ раніцай».
8.35 «Праграма Максімум».
9.40, 15.35, 18.35 «Агляд. Надзвычайнае здарэнне».
10.00, 13.00, 16.00, 19.00, 23.15 Сёння.
10.20 «Рускія сенсацыі».
11.10 «Да суда».
12.05 «Суд прысяжных».
13.25 «Судовы дэтэктыў».
14.25 «Цэнтр дапамогі «Анастасія».
15.10 «Справа густу».
16.25 «Пракурорская праверка».
17.40 «Гаворым і паказваем».
19.35 Серыял «Вуліцы разбітых ліхтароў».
21.25 Серыял «Пятніцкі».
23.40 «Сумленны панядзелак».
0.30 «Школа зласлоўя».
1.10 Серыял «Школа».

ІНТЭР+

8.00, 9.00, 9.30, 10.00, 13.00 Навіны.
8.10, 8.35, 9.10, 9.35 З новай раніцай.
8.30, 21.30, 4.30 Спорт у Падрабязнасцях.
10.10, 17.25, 0.25 Серыял «Я мару».
10.35, 17.50, 0.50 Серыял «Каманда-мара».
11.25, 19.25, 6.15 Серыял «Таямнічы востраў».
12.15, 18.40, 7.00 Пазавочы. Юрый Лаза.
13.15 Скептык.
13.45, 20.15, 3.15 Серыял «Сэрцу не загадаеш».
14.30, 1.45 Сямейны суд.
15.15, 2.35 Судовыя справы.
15.55 Маст. фільм «Гульня без правілаў».
21.00, 4.00 «Падрабязнасці».
21.35 Серыял «Заручальны пярсцёнак».
22.20, 4.35 Серыял «Выклік».
23.10, 5.25 Серыял «Паліцыя Гамбурга. Паўднёвая акруга».
23.55 Агенты ўплыву.

КУЛЬТУРА

6.00 «Еўраньюс».
9.00 «Назіральнік».
10.15, 21.20 Серыял «Дастаеўскі».
11.15 «Матушка Георгія». Дак. фільм.
11.45, 0.25 «Сусветныя скарбы культуры».
12.00 «Лінія жыцця».
12.55, 1.30 «Гісторыя твораў мастацтва». Дак. серыял.
13.25 «Міхайла Ламаносаў». Маст. фільм. 1-я серыя.
14.40, 18.30, 22.20 Навіны культуры.
14.50 «Уіл і Дэвіт». М/с.
15.15 «Прынцэса з Манджыпура». Серыял.
15.40 «Паласатыя браты — банда мангустаў». Дак. серыял.
16.40 «Зоркі скрыпічнага мастацтва».
17.35 Прыступкі цывілізацыі. «Кара егіпецкая». Дак. серыял.
18.45 Галоўная роля.
19.05 «Саці. Нясумная класіка...».
19.45, 0.40 Academia.
20.35 «Тым часам».
22.40 «Ламаносаў. 300 гадоў адзіноты». Дак. серыял. 1-я серыя.
23.10 «Алена Смелая. Рэжысёр эпохі тэлебачання».
23.50 Павароці, Карэрас, Дамінга. Тры тэнары і сябры». Музычны фільм.

НАСТАЛЬГІЯ

5.00 «Да і пасля...».
5.45 «Песня-77».
6.45 «Шынок 13 крэслаў». 1978 год.
8.00, 20.00, 2.00 «Мінулы час».
9.00 «Развітальныя гастролі». Маст. фільм.
10.10 «Конкурс у краме «Мелодыя».
11.00 «Масква—Космас—Каліфорнія». Тэлемост. 1982 год.
11.50, 3.00 «Колба часу».
12.55 «Блакітны агеньчык». 1982 год.
14.00 «Быў час».
15.00 «Вас запрашае Сафія Ратару». 1985 год.
16.20 «Зігзаг». Кароткаметражны фільм.
17.00 «Чырвоны капялюшык». Спектакль. 1984 год.
18.00 «Ці мы гэта?». Дак. фільм.
18.30 «Гэта было ў Какандзе». Маст. фільм. 1-я серыя.
21.00 «Народжаныя ў СССР».
22.00 «Аншлаг? Аншлаг!». 1990 год.
23.00 «Дзін Рыд у жыцці і ў песні». 1986 год.
0.15 «Скачок». Дак. фільм. 1976 год.
0.40 «Хто баіцца Вірджыніі Вульф?». Спектакль тэатра «Сучаснік».
4.00 Праграма «Погляд». 1988 год.

MTV

5.00, 2.00 Music.
6.00 Стэрэа_раніца.
8.10 Руская дзясятка.
9.10 News блок Weekly.
9.40, 23.45 «Дзённікі вампіра». Серыял.
10.35 Магія Крыса Энджэла.
11.00, 12.35 Кэш&Трэш.
11.30 Каханне з першага погляду.
12.25, 22.50 MTV News.
13.05, 18.00 Вольны.
13.30, 17.00, 21.00, 23.30 Канікулы ў Мексіцы.
14.30 Замуж за мільянера.
15.20, 1.05 Наступны.
16.00 «Подыум».
18.30 Шопаголікі.
19.30 Алена з поліпрапілену.
20.00 News блок.
20.30 Забойны Ёрш.
22.00 «Сябры». Серыял.
23.00 «Клініка». Серыял.
0.35 Трэндзі.
1.30 Зоркі на далоні.

НАША КІНО

6.30, 12.30 Дэтэктыў «Дзяржаўны злачынец».
8.30, 14.30 Камедыя «Тарцюф».
10.30, 16.30 Драма «Данская аповесць».
18.30, 0.30 Драма «Абарыген».
20.40, 2.40 Трагікамедыя «Дробны нячысцік».
22.30, 4.30 Меладрама «Грэх. Гісторыя страсці».

ДОМ КІНО

3.00, 12.00, 19.10 Серыял «Таццянін дзень».
3.45 Драма «Кармэн».
5.40 Камедыя «Паласаты рэйс».
7.05 Дэтэктыў «Асабістая зброя».
8.35 Трагікамедыя «Клоўн».
11.05, 20.00 Серыял «Сваты-4». 1-я серыя.
12.45 Серыял «Міхайла Ламаносаў».
14.00 Меладрама «У маёй смерці прашу вінаваціць Клаву К.».
15.15 Драма «Сумленны, разумны, нежанаты...».
16.25 Меладрама «Свой — чужы».
17.55 Камедыя «Раз на раз не прыходзіцца».
20.55 Меладрама «Кардыяграма кахання».
22.25 Трагікамедыя «Жэня, Жэнечка і «Кацюша».
23.50 Трылер «Чаратовы рай».
1.20 Драма «Марскі характар».

ДЗІЦЯЧЫ СВЕТ

5.00, 9.00, 13.00 Маст. фільм «Князь Удача Андрэевіч».
6.20, 10.20, 14.20 М/с «Светлячок» № 7. М/ф: «Проста так», «Спадчына чараўніка Бахрама».
7.00, 11.00 Казкі рускіх пісьменнікаў. «Смех і гора ля Белага мора».
8.00, 12.00 Казкі Андэрсена. «Пастушка і камінар». М/ф: «Францішак», «Казка пра вельмі высокага чалавека».
15.00 Маст. фільм «Браты Камаровы».
16.00 М/с «Светлячок». М/ф: «Пра тое, як гном пакінуў дом і...», «Спартландыя», «Каміно», «Заяц, які любіў даваць парады».
17.00 М/с «Легенда пра спячую прыгажуню». Казкі Андэрсена. «Свіння-скарбонка». М/ф «Блакітны шчанюк».
18.00 «Урокі цётачкі Савы». М/ф: «Прагны Кузя», «Знікальнік».

ТЭЛЕКЛУБ

19.00, 1.00 Серыял «Гарыныч і Вікторыя».
20.00, 2.00 Серыял «Масква. Тры вакзалы-2».
21.00, 3.00 Серыял «Бандыцкі Пецярбург-2».
22.00, 23.30 Серыял «Чалавек са звалкі».

ТБ3

5.00, 4.30 М/ф.
5.30 Серыял «Трэцяя планета ад Сонца».
6.00 Дак. фільм «Незвычайныя жывёлы».
6.30 Дак. фільм «Дзецям пра звераніт».
7.00 Серыял «Зена — каралева воінаў».
8.00 Серыял «Паляўнічыя на монстраў».
9.00 «Як гэта зроблена».
9.30 «Далёка і яшчэ далей».
10.30, 17.00 Серыял «Мая любімая ведзьма».
11.00, 18.00 Серыял «Карамель».
12.00 Маст. фільм «Фактар 8».
14.00, 22.45 Серыял «Прытворшчык».
15.00 Серыял «Неразгаданы свет». 1-я серыя.
16.00 Серыял «Партал Юрскага перыяду».
19.00 Серыял «Касл».
20.00 Дак. фільм «Без права на дубль».
21.00 Маст. фільм «Піла-5».
23.45 Покер дуэль.
0.45 Дак. фільм «Магі ля трона».
1.30 Дак. фільм «Абяцаць не значыць жаніцца».
2.30 Серыял «Застацца ў жывых».
3.30 Дак. фільм «Ваша памяць вырашыць усё за вас».

ТБ-21

9.00, 17.00, 1.00 Драма «Паляванне на жанчыну».
10.40, 18.40, 2.40 Драма «Дзяўчына, якая гуляла з агнём».
12.55, 20.55, 4.55 Драма «Якая танцуе ў цемры».
15.20, 23.20, 7.20 Камедыя «Трыстрам Шэндзі: гісторыя пеўніка і бычка».

ТБ1000

3.00, 21.00 Камедыя «Піўная ліга».
4.40 Камедыя «Трое ў каноэ».
6.30 Драма «Апошняя заслона».
8.00 Баявік «Шоу пачынаецца».
9.50 Прыгоды «Касмічныя каўбоі».
12.10 Драма «Генсбур. Каханне хулігана».
14.30 Драма «Апошні бой».
16.40 Камедыя «Нявеста, якая ўцякла».
19.00 Драма «Гульня іх жыцця».
22.50 Драма «Замыкаючы кола».
1.00 Баявік «Флот МакХейла».

ІЛЮЗІЁН

0.40 Убачымся ў верасні.
2.30 Не кажы нікому.
4.40, 23.00 Вампірка.
6.20 1408.
8.30 Супергеройскае кіно.
9.55 Доказ смерці.
12.00 Планета страху.
13.50 Пульс.
15.25 Новы хлопец маёй мамы.
17.05 Ганібал: Узыходжанне.
19.30 У краіне жанчын.
21.10 Знікненне.

DIVA UNIVERSAL

5.00, 23.15 «Джордан расследуе».
6.40, 13.20, 18.20 «Дамы сям'і Гілмор».
7.30, 11.40, 19.10 «Сапраўдныя хатнія гаспадыні Нью-Джэрсі».
8.20, 20.00 Танцуй да ўпаду.
9.10, 20.50 «Нявеста для мільянера».
10.05 Драма «Аднойчы на вяселлі».
12.30, 17.30 «Людзі ў дрэвах».
14.10 Драма «Страсці на радыёхвалі».
15.50 Копы-навабранцы.
21.40 Маст. фільм «Толькі для жанчын».
1.50 Драма «Сляпы давер».
3.20 «Дочкі Маклеода».

РАМАНТЫКА

7.00, 21.20, 5.20 «Кругасветнае падарожжа».
7.55, 10.40, 20.30 «Доля-ліхадзейка».
8.50, 14.10, 16.55, 0.55 «Сальвадор — выратавальнік жанчын».
9.45, 15.05, 3.35 «Мая Папялушка».
11.30, 17.45, 2.40 «Паслухай, красуня».
12.25, 1.50, 6.10 «Плата не па заслугах».
13.20, 23.05, 4.30 «Парадоксы кахання».
16.00, 19.35, 22.10 «Дасканалая прыгажосць».
0.00 «Усё, годзе!».

AXN-SciFi

0.10, 5.00, 7.00, 13.00 Зорны шлях.
0.55 Псі фактар.
2.25, 9.15, 22.55 Фактар страху.
3.10, 6.30, 13.45 Сшытак смерці.
4.05, 12.00 Паляўнічыя на прывідаў.
5.45 На краі Сусвету.
10.50, 16.30 Каўчэг.
14.10, 17.45 Якая размаўляе з прывідамі.
15.00, 21.30 Чорная лагуна.
18.30, 23.40 Мёртвая зона.
19.15 Іерыхон.
20.00 Візіцёры.

EUROSPORT

10.30 Мотаспартыўны часопіс.
10.45, 21.15, 2.30 Снукер. Турнір РТС.
12.30, 20.00 Футбол. Еўра-2012.
13.30, 21.00 Футбол. Кубак свету ФІФА-2014. Кваліфікацыя.
13.45, 17.00 Горныя лыжы. Кубак свету.
15.00 Фігурнае катанне. NHK Трофі.
18.00 Шары. Адкрыты чэмпіянат Шатландыі. Фінал.
19.00, 1.30 Цяжкая атлетыка. Чэмпіянат свету.
22.45 Вось гэта дзіва!!!
23.00 Пра рэстлінг.
0.30 Байцоўскі клуб. «Бітва».
3.30 Тэхнічны перапынак.

NATIONAL GEOGRAPHIC

5.00, 17.00 Цуды інжынерыі.
6.00 Суперпрайд.
7.00, 12.00 Напад каётаў.
8.00, 13.00 Галівудскі мядзведзь-забойца.
9.00, 15.00 Укусі мяне, або Падарожжы вірусолага.
10.00, 16.00 Ліхтугі за мяжой.
11.00 Супераўтамабіль маркі «Бугаці».
14.00 Акула па мянушцы Ніколь.
18.00, 1.00 Крытычная сітуацыя.
19.00, 4.00 Мегазаводы.
20.00, 23.00, 2.00 Зусім сакрэтна.
21.00, 0.00, 3.00 Турэмныя цяжкасці.
22.00 Забароны.

DISCOVERY

8.00, 17.35, 22.00, 3.00 «Бяспека меж».
8.25, 13.00, 3.55 Мега-будоўлі.
9.20, 20.00, 6.10 Як гэта ўстроена?
9.50, 6.40 Цікава пра ўсё.
10.15, 1.00 «Справа тэхнікі!».
11.10, 19.00, 4.50 Разбуральнікі легенд.
12.05, 16.40, 7.05 «Амерыканскі чопер».
13.55 Скрозь кратовую нару.

ЗДАРОЎЕ

5.00, 20.00 Дыялогі пра харчаванне.
5.50, 20.50 Цела чалавека.
6.30, 21.30 Рэцэпты на розных мовах.
7.10, 22.10 Невядомы дыягназ.
8.00, 23.00 Выдаткі вытворчасці.
8.40, 12.50, 23.40, 3.50 Гэта карысна ведаць!
9.50, 0.50 Дзіцячы ўрач.
10.30, 1.30 Панацэя.
11.00, 2.00 Не выходзячы з дома.
11.40, 2.40 Алергія.
12.10, 3.10 Кабінет прыгажосці.
13.45, 15.45, 17.25, 4.45 Азбука здароўя.
14.00 Праўда пра пахудзенне.
14.40 Мужчынскія сакрэты.
15.20 Шлях да здароўя.
15.50 Найноўшыя дасягненні.
16.30 Зона рызыкі.
17.00 Дзіцячая медыцына.
17.40 Элемент здароўя.
18.20 Я расту.
18.50 Пра дыеты і не толькі.
19.30 Як Вы сябе адчуваеце?

ТДК

6.00, 7.50, 13.00, 16.55, 17.50, 18.50 Парады ТДК.
6.25, 9.00, 15.00, 21.20 Усё лепшае для вас.
7.25, 12.00, 18.00, 21.00, 5.00 Ваш доктар.
8.00 Добрай раніцы, каханая!
10.00, 17.00, 23.45 Красуня.
11.00, 16.00, 20.00 Ваш асабісты псіхолаг.
13.30, 2.00 Нашы дзеці.
14.30, 1.00 Твой дом.
19.00, 22.50, 4.00 Люстэрка жыцця.
22.00, 0.05 Сэксуальная рэвалюцыя.
3.00 Гісторыя поспеху.

АЎТОРАК, 15 ЛІСТАПАДА

БЕЛАРУСЬ 1

6.00, 7.05, 7.35, 8.10, 8.35 Добрай раніцы, Беларусь!
7.00, 8.00 (з сурдаперакладам), **9.00, 12.00, 15.00, 19.00, 0.10** Навіны.
7.30, 8.30 Дзелавое жыццё.
9.10, 19.55 Серыял «Жыццё і прыгоды Мішкі Япончыка».
10.10, 16.55 Серыял «Знахар».
11.05, 17.55 Серыял «Апошні кардон-2».
12.10 Арэна.
12.35 «Зброя».
13.00, 22.10 Серыял «Доктар Хаус-6».
13.55 «Толькі жанчына ведае».
15.10, 19.15 Навіны рэгіёна.
15.25 Камандзіроўка.
15.40 Каробка перадач.
16.10 «Эпоха. Падзеі і людзі».
18.45, 0.30 «Зона Х».
19.30 «Сфера інтарэсаў».
21.00 «Панарама».
21.45, 0.40 Дзень спорту.
22.00 Актуальнае інтэрв'ю.
23.15 Дак. серыял «Змова маршала». 1-я серыя.

АНТ

6.00, 9.00, 11.00, 13.00, 16.00 (з субцітрамі), **18.00, 20.30** Нашы навіны.
6.10 «Наша раніца».
9.10 «Жыць здорава!».
10.20 «Зразумець. Дараваць».
11.05, 13.05, 16.10, 18.15, 21.00 Навіны спорту.
11.10 «Згублены свет». Серыял.
12.00 «Ралан Быкаў. «Я вас, дурняў, не кіну...».
13.10 «Хачу ведаць».
13.40 «Кантрольная закупка».
14.10 «Модны прыгавор».
15.10 «Заручальны пярсцёнак». Серыял.
16.15 «Участковы дэтэктыў». Серыял.
16.55 «Давай пажэнімся!».
18.20 «Шчаслівыя разам». Серыял.
18.55 «Няхай гавораць».
20.00 Час.
21.05 Серыял «Фурцава». 1-я серыя.
22.20 «Уцёкі». Серыял.
23.25 «Па той бок свету».
0.25 «След». Серыял.
1.45 Начныя навіны.

БЕЛАРУСЬ 2

7.00 Раніца.
9.00, 21.20 Тэлебарометр.
9.05 Авертайм.
9.40, 18.55 Камедыя «Дыска».
11.40 Рэпарцёр «Беларускай часінкі».
12.30, 16.55 Серыял «Катоўскі».
13.40, 17.55 Серыял «Ты маё жыццё».
14.35 М/с «Гара самацветаў».
15.15 Нясумны глобус.
15.40, 22.35 Серыял «Інтэрны».
16.20 Жаночая ліга.
21.00 Калыханка.
21.25 КЕНО.
21.30 «Беларуская часінка».
23.20 Жаночая ліга.
23.50 Спорт-кадр.
0.20 Рэальны свет.

СТБ

6.00, 7.30, 10.30, 13.30, 16.30, 19.30, 22.30 «24 гадзіны».
6.10, 17.20 «Міншчына».
6.20, 7.45 «Раніца. Студыя добрага настрою».
7.40, 20.10, 22.55 «СТБ-спорт».
8.30 Маст. фільм «ПіраММміда».
10.40 «Справа асаблівай важнасці».
11.40, 17.30 «Званая вячэра».
12.35, 18.30 Серыял «Агонь кахання».
13.50 Камедыя «Прыдуркі».
15.30 «Таямніцы свету».
16.50 «Сталічны футбол».
20.00 «Сталічныя падрабязнасці».
20.15 «Добры вечар, малы».
20.25 Маст. фільм «Вінаваты па падазрэнні».
23.00 «Тайны нараджэння энергіі».
23.30 «Аўтапанарама».
23.55 Серыял «Хірамант 2».
0.50 Серыял «Апошні сакрэт Майстра».

20.25 ФІЛЬМ ДНЯ

«ВІНАВАТЫ ПА ПАДАЗРЭННІ»
(ЗША, ФРАНЦЫЯ, 1991 г.)

1951 год. Правёўшы два гады на здымках у Парыжы, славуты рэжысёр Дэвід Мэрыл вяртаецца ў Галівуд, дзе лютуе «паляванне на ведзьмаў».

Легендарны горад мрояў напоўнены атмасферай страху і падазрэнняў, на вачах у рэжысёра рушыцца кар'ера і асабістае жыццё яго лепшых сяброў, а ў хуткім часе і сам Дэвід становіцца аб'ектам пільнай увагі агентаў ФБР...

Рэжысёр — Ірвін Уінклер. **У ролях:** Робін Гэмел, Сэм Уанамейкер, Бэры Праймус, Патрыцыя Уэцінг.

МІР

5.00 *Прафілактыка.*
11.05, 12.05 Маст. фільм «Калыханка для мужчын».
12.00, 15.00, 17.00, 18.00, 21.00, 22.00, 23.00, 0.00, 1.00 Навіны Садружнасці (бягучы радок).
13.05 М/с «Прыгоды майстра Кун-фу».
13.30 Серыял «Старшакласнікі».
14.05 Серыял «Вавёрка ў коле».
14.35 «Простая мова».
15.25 «Дыялог з усім светам».
16.05, 17.05 Серыял «Агонь кахання».
18.25 «Акцэнты».
18.40, 2.00 «Усюды жыццё».
19.00, 2.30 Серыял «Дзённік забойцы».
19.50, 1.05 «Слова за слова».
21.20, 3.30 «Зямля і людзі».
22.05 «Жывая гісторыя».
23.05 Маст. фільм «Рынг».
4.00 Серыял «Спас пад бярозамі».

8 КАНАЛ

7.00, 12.25, 13.40, 18.45, 21.00, 23.40 «Надвор'е».
7.05, 13.45 Серыял «Сёгун».
9.30, 18.00 Серыял «Зачараваныя».
10.15, 16.00 «Мультпарад».
10.45, 18.50 Серыял «Ментоўскія войны».
12.30 Серыял «Сакрэтны фарватар». 1-я серыя.
16.30 «Бульбокс».
17.00 Серыял «Шкода».
17.40 «Кінаблакнот».
20.45 «Вечарніца».
21.05 Драма «Сабакі».
23.10 Серыял «Байкі са склепа».

ВТБ

6.00, 1.00 «PLAY».
8.00, 18.00, 23.40 Скетч-шоу «6 кадраў».
9.00, 19.55 Серыял «Вароніны».
10.00, 21.00 Серыял «Крамлёўскія курсанты».
11.00, 22.10 Серыял «Я лячу».
12.00, 17.00 «Хачу верыць».
13.00 Серыял «Татавы дочкі».
14.00 Серыял «Будбацька».
15.00 Серыял «Ранеткі».
16.00, 0.10 Серыял «Адчайныя хатнія гаспадыні».
19.00, 23.10 Скетч-шоу «Даеш моладзь».
22.10 Серыял «Я лячу».
0.10 Серыял «Адчайныя хатнія гаспадыні».

РТР—БЕЛАРУСЬ

7.00 «Раніца Расіі».
10.05 Серыял «Маршрут міласэрнасці».
11.00, 14.00, 17.00, 20.00 Весткі.
11.30, 16.20 «Кулагін і партнёры».
12.00, 21.35 Серыял «Даярка з Хацапетаўкі-3».
13.50, 16.50, 19.50, 0.15 Навіны — Беларусь.
14.30 «Пра самае галоўнае». Ток-шоу.
15.25 «З новым домам!». Ток-шоу.
17.35 Весткі. Дзяжурная часць.
17.50 Серыял «Сёстры па крыві».
18.50 Серыял «Ефрасіння. Працяг».
20.30 «Прамы эфір».
23.25 Серыял «Ліквідацыя».
0.25 «Выбары 2011. Дэбаты».

НТБ—БЕЛАРУСЬ

6.00 «НТБ раніцай».
8.35 «Кватэрнае пытанне».
9.35, 15.35, 18.35 «Агляд. Надзвычайнае здарэнне».
10.00, 13.00, 16.00, 19.00, 23.15 Сёння.
10.20 «Чыстасардэчнае прызнанне».
11.10 «Да суда».
12.05 «Суд прысяжных».
13.25 «Судовы дэтэктыў».
14.25 «Цэнтр дапамогі «Анастасія».
15.10 «Справа густу».
16.25 «Пракурорская праверка».
17.40 «Гаворым і паказваем».
19.35 Серыял «Вуліцы разбітых ліхтароў».
21.25 Серыял «Пятніцкі».
23.40 «Сумленны панядзелак».
0.30 «Школа зласлоўя».
1.10 Серыял «Школа».

ІНТЭР+

8.00, 9.00, 9.30, 10.00, 13.00 Навіны.
8.10, 8.35, 9.10, 9.35 З новай раніцай.
8.30, 21.30, 4.30 Спорт у Падрабязнасцях.
10.10, 17.25, 0.25 Серыял «Я мару».
10.35, 17.45, 0.50 Серыял «Каманда-мара».
11.25, 19.25, 6.15 Серыял «Таямнічы востраў».
12.15, 21.35 Серыял «Заручальны пярсцёнак».
13.15, 7.25 Скептык.
13.45, 20.15, 3.15 Серыял «Сэрцу не загадаеш».
14.30, 1.45 Сямейны суд.
15.15, 2.35 Судовыя справы.
15.55 Купаж.
16.10, 0.00, 7.00 Дак. серыял «Найвялікшыя імёны 20-га стагоддзя».
16.35, 23.10, 5.25 Серыял «Паліцыя Гамбурга. Паўднёвая акруга».
18.35, 22.20, 4.35 Серыял «Выклік».
21.00, 4.00 «Падрабязнасці».

КУЛЬТУРА

5.30 «Еўраньюс».
9.00 «Назіральнік».
10.15, 21.20 Серыял «Дастаеўскі».
11.10 «Роберт Бёрнс». Дак. фільм.
11.20 «Алена Смелая. Рэжысёр эпохі тэлебачання».
12.00, 17.35 «Кара егіпецкая». Дак. серыял.
12.55 «Мой Эрмітаж».
13.25 «Міхайла Ламаносаў». Маст. фільм.
14.40, 18.30, 22.20 Навіны культуры.
14.50 «Уіл і Дэвіт». М/с.
15.15 «Прынцэса з Манджыпура». Серыял.
15.40 «Паласатыя браты — банда мангустаў». Дак. серыял.
16.40 «Зоркі скрыпічнага мастацтва».
17.15, 1.40 «Сусветныя скарбы культуры».
18.45 Галоўная роля.
19.05 Улада факта.
19.45, 0.55 Academia.
20.35 «Гульня ў бісер». Ток-шоу.
22.40 «Ламаносаў. 300 гадоў адзіноты». Дак. серыял.
23.10 «Лэдзі Чатэрлей». Маст. фільм. 1-я серыя.
0.50 «Поль Гаген». Дак. фільм.

НАСТАЛЬГІЯ

5.00 «Масква—Космас—Каліфорнія». Тэлемост. 1982 год.
5.50, 15.00, 21.00 «Народжаныя ў СССР».
6.55 «Блакітны агеньчык». 1982 год.
8.00 «Быў час».
9.00 «Вас запрашае Сафія Ратару». 1985 год.
10.20 «Зігзаг». Кароткаметражны фільм.
11.00 «Чырвоны капялюшык». Спектакль. 1984 год.
12.00 «Ці мы гэта?». Дак. фільм.
12.30, 18.30 «Гэта было ў Какандзе». Маст. фільм.
14.00, 20.00, 2.00 «Мінулы час».
16.00 «Аншлаг? Аншлаг!». 1990 год.
17.00 «СевАлогія».
18.00 «Прафесія—брыгадзір. Брыгадзірскія клопаты». Дак. фільм.
22.00 «Фестываль у Сан-Рэма». 1985 год.
23.05 «Да і пасля...».
23.50 «Песня-77».
0.50 «Шынок 13 крэслаў». 1978 год.
3.00 «Развітальныя гастролі». Маст. фільм.
4.10 «Конкурс у краме «Мелодыя».

MTV

5.00, 2.00 Music.
6.00 Стэрэа_раніца.
8.30 «Губка Боб». М/ф.
9.15 Тачку на пракачку.
9.40, 23.45 «Дзённікі вампіра». Серыял.
10.35

СЕРАДА, 16 ЛІСТАПАДА

БЕЛАРУСЬ 1

6.00, 7.05, 7.35, 8.10, 8.35 Добрай раніцы, Беларусь!
7.00, 8.00 (з сурдаперакладам), **9.00, 12.00, 15.00, 19.00, 0.10** Навіны.
7.30, 8.30 Дзелавое жыццё.
9.10, 19.55 Серыял «Жыццё і прыгоды Мішкі Япончыка».
10.10, 16.55 Серыял «Знахар».
11.05, 17.55 Серыял «Апошні кардон-2».
12.10 «Сфера інтарэсаў».
12.35 «Зброя».
13.00, 22.10 Серыял «Доктар Хаус-6».
13.55 «Толькі жанчына ведае».
15.10, 19.15 Навіны рэгіёна.
15.25 Актуальнае інтэрв'ю.
15.40 Усё як трэба!
16.10 «Эпоха. Падзеі і людзі».
18.45, 0.30 «Зона Х».
19.30 Зямельнае пытанне.
21.00 «Панарама».
21.45, 0.40 Дзень спорту.
22.00 Спецыяльны рэпартаж АТН.
23.15 Дак. серыял «Змова маршала».

АНТ

6.00, 9.00, 11.00, 13.00, 16.00 (з субцітрамі), **18.00, 20.30** Нашы навіны.
6.10 «Наша раніца».
9.10 «Жыць здорава!».
10.20 «Зразумець. Дараваць».
11.05, 13.05, 16.10, 18.15, 21.00 Навіны спорту.
11.10 «Згублены свет». Серыял.
12.00, 21.05 Серыял «Фурцава».
13.10 «Хачу ведаць».
13.40 «Кантрольная закупка».
14.10 «Модны прыгавор».
15.10 «Заручальны пярсцёнак». Серыял.
16.15 «Участковы дэтэктыў». Серыял.
16.55 «Давай пажэнімся!».
18.20 «Шчаслівыя разам». Серыял.
18.55 «Няхай гавораць».
20.00 Час.
22.20 «Уцёкі». Серыял.
23.25 Асяроддзе пражывання. «Як зэканоміць на ежы».
0.25 «След». Серыял.
1.45 Начныя навіны.

БЕЛАРУСЬ 2

7.00 Раніца.
9.00, 21.20 Тэлебарометр.
9.05 Спорт-кадр.
9.35 Драма «Сур'ёзны чалавек».
11.35, 23.55 Рэальны свет.
12.05 Страсці па культуры.
12.50, 16.55 Серыял «Катоўскі».
13.55, 17.55 Серыял «Ты маё жыццё».
14.55 М/с «Гара самацветаў».
15.20 Нясумны глобус.
15.45, 22.40 Серыял «Інтэрны».
16.25 Жаночая ліга.
18.55 Хакей. Адкрыты чэмпіянат Беларусі. Экстраліга. «Гомель» — «Шахцёр».
21.25 «Спортлато 5 з 36».
21.30 КЕНО.
21.35 «Беларуская часінка».
23.20 Жаночая ліга.

СТБ

6.00, 7.30, 10.30, 13.30, 16.30, 19.30, 22.30 «24 гадзіны».
6.10, 17.20 «Міншчына».
6.20, 7.45 «Раніца. Студыя добрага настрою».
7.40, 20.10, 22.55 «СТБ-спорт».
8.30 «Аўтапанарама».
8.50 Маст. фільм «Вінаваты па падазрэнні».
10.40 «Прагнасць».
11.40, 17.30 «Званая вячэра».
12.35, 18.30 Серыял «Агонь кахання».
13.50 Серыял «Турысты».
14.40, 23.55 Серыял «Хірамант 2».
15.35, 0.50 Серыял «Апошні сакрэт Майстра».
16.50 «Пяць гісторый».
20.00 «Сталічныя падрабязнасці».
20.25 Маст. фільм «Людзі добрыя».
23.00 «Мінск і мінчане».
23.30 «Скардзіцца дазволена».

МІР

5.00, 6.00, 7.00, 8.00, 9.00, 10.00, 11.00, 12.00, 15.00, 17.00, 18.00, 21.00, 22.00, 23.00, 0.00, 1.00 Навіны Садружнасці (бягучы радок).

20.25 ФІЛЬМ ДНЯ

«ЛЮДЗІ ДОБРЫЯ» (РАСІЯ, 2009 г.)

1941 год. У невялікай сібірскай вёсцы жывуць тры сястры Ганна, Аляксандра і Соф'я. Іх мужы ідуць на фронт добраахвотнікамі. І знікаюць у пекле вайны. Праз 10 гадоў Аляксандра звязвае свой лёс з участковым Рымасам. Як раптам нечакана ў вёсцы з'яўляецца яе зніклы муж Іван.

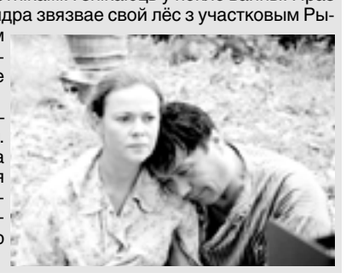

Рэжысёр — Аляксей Карэлін. **У ролях:** Таццяна Якавенка, Надзея Маркіна, Кацярына Аляксандрушкіна, Аляксандр Чавычэлаў.

5.05, 9.05, 14.35 «Кыргызстан у асобах».
5.20, 15.25 «Дыялогі з усім светам».
6.05 «Цік-так».
6.25 М/с «Робін Гуд».
7.05, 4.00 Серыял «Спас пад бярозамі».
8.05, 22.05 «Жывая гісторыя».
9.25 «Садружнасць — гэта мы».
10.05 Серыял «Багатая і каханая».
11.05 Маст. фільм «Валянцін і Валянціна».
13.05 М/с «Прыгоды майстра Кун-фу».
13.30 Серыял «Старшакласнікі».
14.05 Серыял «Вавёрка ў коле».
16.05, 17.05 Серыял «Агонь кахання».
18.25 «Акцэнты».
18.40, 2.00 «Сардэчна запрашаем».
19.00, 2.30 Серыял «Дзённік забойцы».
19.50, 1.05 «Слова за слова».
21.20, 3.30 «Сакрэтныя матэрыялы».
23.05 Маст. фільм «Грэшнік».

8 КАНАЛ

7.00, 12.15, 18.45, 21.00, 23.25 «Надвор'е».
7.05, 13.45 Серыял «Сёгун».
9.15, 18.00 Серыял «Зачараваныя».
10.00 «Адшукваецца адпачынак».
10.30 Серыял «Ментоўскія войны».
12.20 Серыял «Сакрэтны фарватар».
16.00 Мультпарад.
16.30 «Кінаблакнот».
17.00 Серыял «Шкода».
18.50 Серыял «Вуліцы разбітых ліхтароў».
20.45 «Вечарніца».
21.05 Меладрама «Кветка сакуры».

ВТБ

6.00, 1.00 «PLAY».
8.00, 18.00, 23.40 Скетч-шоу «6 кадраў».
9.00, 19.55 Серыял «Вароніны».
10.00, 21.00 Серыял «Крамлёўскія курсанты».
11.00, 22.10 Серыял «Я лячу».
12.00, 17.00 «Хачу верыць».
13.00 Серыял «Татавы дочкі».
14.00 Серыял «Будбацька».
15.00 Серыял «Ранеткі».
16.00, 0.10 Серыял «Адчайныя хатнія гаспадыні».
19.00, 23.10 Скетч-шоу «Даеш моладзь».
0.10 «Не можа быць».

РТР—БЕЛАРУСЬ

7.00 «Раніца Расіі».
10.05 Серыял «Маршрут міласэрнасці».
11.00, 14.00, 17.00, 20.00 Весткі.
11.30, 16.20 «Кулагін і партнёры».
12.00, 21.35 Серыял «Даярка з Хацапетаўкі-3».
13.50, 16.50, 19.50, 0.15 Навіны — Беларусь.
14.30 «Пра самае галоўнае». Ток-шоу.
15.25 «З новым домам!». Ток-шоу.
17.35 Весткі. Дзяжурная часць.
17.50 Серыял «Сёстры па крыві».
18.50 Серыял «Ефрасіння. Працяг».
20.30 «Прамы эфір».
23.25 Серыял «Ліквідацыя».
0.25 «Выбары 2011. Дэбаты».

НТБ—БЕЛАРУСЬ

6.00 «НТБ раніцай».
8.35 «Дачны адказ».
9.35, 15.35, 18.35 «Агляд. Надзвычайнае здарэнне».
10.00, 13.00, 16.00, 19.00, 23.15 Сёння.
10.20 «Развод па-руску».
11.10 «Да суда».
12.05 «Суд прысяжных».
13.25 «Судовы дэтэктыў».
14.25 «Цэнтр дапамогі «Анастасія».
15.10 «Справа густу».
16.25 «Пракурорская праверка».
17.40 «Гаворым і паказваем».
19.35 Серыял «Вуліцы разбітых ліхтароў».
21.25 Серыял «Пятніцкі».
23.40 Серыял «Фармат А4».
0.35 Серыял «Школа».

ІНТЭР+

8.00, 9.00, 9.30, 10.00, 13.00 Навіны.
8.10, 8.35, 9.10, 9.35 З новай раніцай.
8.30, 21.30, 4.30 Спорт у Падрабязнасцях.
10.10, 17.20, 0.25 Серыял «Я мару».
10.35, 17.45, 0.50 Серыял «Мая мама — ветэрынар».
11.25, 19.25, 6.15 Серыял «Таямнічы востраў».
12.15, 21.35 Серыял «Заручальны пярсцёнак».
13.15, 7.25 Скептык.
13.45, 20.15, 3.15 Серыял «Сэрцу не загадаеш».
14.30, 1.45 Сямейны суд.
15.15, 2.35 Судовыя справы.
15.55 Купаж.
16.10, 0.00, 7.00 Дак. серыял «Найвялікшыя імёны 20-га стагоддзя».
16.35, 23.10, 5.25 Серыял «Паліцыя Гамбурга. Паўднёвая акруга».
18.35, 22.20, 4.35 Серыял «Выклік».
21.00, 4.00 «Падрабязнасці».

КУЛЬТУРА

5.30 «Еўраньюс».
9.00 «Назіральнік».
10.15, 21.20 Серыял «Дастаеўскі».
11.15 «Эрнест Рэзерфорд». Дак. фільм.
11.20 «Па конях!.. Веніямін Радамысленскі». Дак. фільм.
12.00, 17.35 «Кара егіпецкая». Дак. серыял.
12.55 Красуйся, горад Пятроў!
13.25 «Міхайла Ламаносаў». Маст. фільм.
14.40, 18.30, 22.20 Навіны культуры.
14.50 «Уіл і Дэвіт». М/с.
15.15 «Прынцэса з Манджыпура». Серыял.
15.40 «Паласатыя браты — банда мангустаў». Дак. серыял.
16.40 «Зоркі скрыпічнага мастацтва».
17.20, 1.40 «Сусветныя скарбы культуры».
18.45 Галоўная роля.
19.05 «Абсалютны слых».
19.45, 0.55 Academia.
20.35 Магія кіно.
22.40 «Ламаносаў. 300 гадоў адзіноты». Дак. серыял.
23.10 «Лэдзі Чатэрлей». Маст. фільм. 2-я серыя.
0.50 «О. Генры». Дак. фільм.

НАСТАЛЬГІЯ

5.00 «Чырвоны капялюшык». Спектакль. 1984 год.
6.00 «Ці мы гэта?». Дак. фільм.
6.30, 12.30, 18.40 «Гэта было ў Какандзе». Маст. фільм.
8.00, 14.00, 20.00 «Мінулы час».
9.00, 15.00, 21.00, 23.50 «Народжаныя ў СССР».
10.00 «Аншлаг? Аншлаг!». 1990 год.
11.00 «СевАлогія».
12.00 «Прафесія—брыгадзір. Брыгадзірскія клопаты». Дак. фільм.
16.00 «Фестываль у Сан-Рэма». 1985 год.
17.05 «Свет лялечнага тэатра». 1988 год.
18.00 «Міжнародная панарама». 1978 год.
22.00 Спявае Марыя Пахоменка. 1975 год.
23.00 «Масква—Космас—Каліфорнія». Тэлемост. 1982 год.
0.55 «Блакітны агеньчык». 1982 год.
2.00 «Быў час».
3.00 «Вас запрашае Сафія Ратару». 1985 год.
4.20 «Зігзаг». Кароткаметражны фільм.

MTV

5.00, 2.00 Music.
6.00 Стэрэа_раніца.
8.30 «Губка Боб». М/ф.
9.15 Тачку на пракачку.
9.40, 23.45 «Дзённікі вампіра». Серыял.
10.35 Магія Крыса Энджэла.
11.00, 12.35, 0.35 Кэш&Трэш.
11.30, 18.30 Шопаголікі.
12.25, 22.50 MTV News.
13.05, 18.00 Вольны.
13.30, 17.00, 21.00, 23.30 Канікулы ў Мексіцы.
14.30 Замуж за мільянера.
15.20, 1.05 Наступны.
16.00 Двайнік суперзоркі.
16.30 Love машына.
19.30 Алена з поліпрапілену.
20.00 News блок.
20.30 Забойны Ёрш.
22.00 «Сябры». Серыял.
23.00 «Клініка». Серыял.
1.30 Ікона відэагульняў.

НАША КІНО

6.30, 12.30 Меладрама «Печкі-лавачкі».
8.30, 14.30 Драма «Афганскі залом».
10.45, 16.45 Маст. фільм «Жыцце Аляксандра Неўскага».
18.30, 0.30 Драма «Аднойчы схлусіўшы...».
20.30, 2.30 Маст. фільм «Дзямідавы».
23.05, 5.05 Меладрама «Жнівень, які ўцякае».

ДОМ КІНО

3.00, 12.00, 19.10 Серыял «Таццянін дзень».
3.45, 11.05, 20.00 Серыял «Сваты-4».
4.40 Серыял «Заганы і іх паклоннікі».
5.40 Меладрама «Пізанская вежа».
7.20 Мюзікл па-руску. «Пад дахамі Манмартра».
9.40 Фільм-катастрофа «Трывожная нядзеля».
12.45 Серыял «Міхайла Ламаносаў».
13.55 Камедыя «Кар'ера Дзімы Горына».
15.35 Драма «Брэсцкая крэпасць».
17.50 Меладрама «Маленькая паслуга».
20.50 Меладрама «Дараванне».
22.15 Камедыя «Тры дні ў Маскве».
0.25 Дэтэктыў «Па звестках крымінальнага вышуку...».
1.40 Камедыя «Не забудзьце выключыць тэлевізар».

ДЗІЦЯЧЫ СВЕТ

5.00, 9.00, 13.00 Фільм-казка «Сумленнае чарадзейнае».
6.10, 10.10, 14.10 М/с «Вушасцік і яго сябры». М/ф «Востраў памылак».
7.00, 11.00 М/с «Легенда пра спячую прыгажуню». Казкі: «Цудоўная студня», «Вожык плюс чарапаха».
8.00, 12.00 «Урокі цётачкі Савы». М/ф: «Сінявочка», «Пісьмо», «Куды ідзе сланяня».
15.00 Камедыя «Кропля ў моры».
16.05 М/с «Вушасцік і яго сябры». М/ф: «Вэрхал», «Леў і заяц», «Рукавіца».
17.00 М/с «Легенда пра спячую прыгажуню». Казкі: «Апошняя нявеста Змея Гарыныча», «Місіс Воцат і містар Воцат».
18.00 «Урокі цётачкі Савы». М/ф: «Трайная юшка», «Незвычайны сябар».

ТЭЛЕКЛУБ

19.00, 1.00 Серыял «Гарыныч і Вікторыя».
20.00, 2.00 Серыял «Масква. Тры вакзалы-2».
21.00, 3.00 Серыял «Бандыцкі Пецярбург-2».
22.00, 23.30 Серыял «Чалавек са звалкі».

ТБ3

5.00, 4.30 М/ф.
5.30 Серыял «Трэцяя планета ад Сонца».
6.00 М/ф «Гарміці».
6.30 Дак. фільм «Дзецям пра зверанят».
7.00 Серыял «Зена — каралева воінаў».
8.00, 15.00 Серыял «Неразгаданы свет».
9.00 «Як гэта зроблена».
9.30, 16.00 Серыял «Партал Юрскага перыяду».
10.30, 17.00 Серыял «Мая любімая ведзьма».
11.00, 18.00 Серыял «Карамель».
12.00, 20.00 Дак. фільм «Без права на дубль».
13.00, 19.00 Серыял «Касл».
14.00, 22.45 Серыял «Прытворшчык».
21.00 Маст. фільм «Рэвалюцыя».
23.45 «Вялікая гульня покер Старз».
0.45 Маст. фільм «Пункт перарывання».
2.30 Серыял «Застацца ў жывых».
3.30 Дак. фільм «Каменнае сэрца».

ТБ-21

9.00, 17.00, 1.00 Серыял «Спецыяльнае падраздзяленне-2».
9.55, 17.55, 1.55 Камедыя «Ліверпульская дзева».
11.30, 19.30, 3.30 Драма «Прыватная ўласнасць».
13.10, 21.10, 5.10 Трылер «Палітычная мішэнь». 2-я серыя.
15.00, 23.00, 7.00 Баявік «Доказ смерці».

ТБ1000

3.00 Камедыя «Быць Стэнлі Кубрыкам».
5.00 Драма «Добрай ночы».
7.00 Драма «Я ведаю, што ты ведаеш».
9.00 Баявік «Адзінаццаць сяброў Оўшэна».
11.10 Камедыя «Гісторыя аднаго выкрадання».
13.00 Камедыя «Запаведзі».
15.00 Прыгоды «Доля жанчыны».
17.20 Камедыя «Бландзінка ў шакаладзе».
19.00 Баявік «Вялікі Стэн».
23.00 Трылер «Жонка астранаўта».
1.00 Трылер «Эксперымент 2: хваля».

ІЛЮЗІЁН

0.55 Пульс.
2.20 Новы хлопец маёй мамы.
3.55 Ганібал: Узыходжанне.
5.50, 23.00 У краіне жанчын.
7.30 Знікненне.
9.20 Гульня іх жыцця.
11.05 Убачымся ў верасні.
12.40 Спадарожнік.
14.05 У адно вуха ўляцела.
16.00 Вампірка.
17.40 1408.
19.30 Кожны божы дзень.
21.05 Кінсі.

DIVA UNIVERSAL

5.00, 0.00 «Джордан расследуе».
6.40, 13.20, 18.20 «Дамы сям'і Гілмор».
7.30, 11.40, 19.10 «Сапраўдныя хатнія гаспадыні Нью-Джэрсі».
8.25 Маст. фільм «Прысвоены рай».
10.00 Маст. фільм «Вясельны танец».
12.30, 17.30 «Людзі ў дрэвах».
14.10 Маст. фільм «Дагавор на цяжарнасць».
15.50 Маст. фільм «Мяне завуць Рыд Фіш».
20.00 «Шпік».
21.30 Копы-навабранцы.
22.20 Бацькі.
23.10 Танцуй да ўпаду.
1.40 Маст. фільм «Вечарынка да ўпаду».
3.20 «Дочкі Маклеода».

РАМАНТЫКА

7.00, 21.20, 5.20 «Кругасветнае падарожжа».
7.55, 10.40, 20.30 «Доля-ліхадзейка».
8.50, 14.10, 16.55, 0.55 «Сальвадор — выратавальнік жанчын».
9.45, 15.05, 3.35 «Мая Папялушка».
11.30, 17.45, 2.40 «Паслухай, красуня».
12.25, 1.50, 6.10 «Плата не па заслугах».
13.20, 23.05, 4.30 «Парадоксы кахання».
16.00, 19.35, 22.10 «Дасканалая прыгажосць».
0.00 «Усё, годзе!».

AXN-SciFi

0.35, 9.45, 19.15 Іерыхон.
1.25, 13.20, 16.55 Якая размаўляе з прывідамі.
2.10, 5.00, 12.05 Зорны шлях.
3.00, 5.45 На краі Сусвету.
3.45, 9.00, 23.00 Фактар страху.
4.30, 6.30, 12.55 Сшытак смерці.
7.00, 14.05, 21.40 Чорная лагуна.
8.15 Мёртвая зона.
10.30, 15.20 Дзевяць жыццяў Хлоі Кінг.
17.45, 23.50 Твін Пікс.
20.00 Збіральнік душ.

Дзіцячая тэма

Лепка — падмога для развіцця малога

Цацкі, у якія гуляе дзіця, могуць аказаць сур'ёзны ўплыў на яго будучыню. Дзіцячы цэнтр Філадэльфіі назваў ідэальную цацку — гэта пластылін.

Паводле слоў спецыялістаў, дзеці ва ўзросце 3—5 гадоў вучацца кантактаваць і ўведваюць навакольны свет. Лепка — ідэальная падмога для развіцця дзіцяці, паколькі дробная маторыка знаходзіцца ў цеснай сувязі з разумовым развіццём. У эксперыменце ўдзельнічалі больш як 200 дзяцей з адставаннем у развіцці. Малыя, якія штодзень займаліся лепкай, навучыліся распазнаваць літары і складаць з іх словы. У траціны дзяцей палепшылася мова, таму адпала патрэба ў занятках з лагапедам.

EUROSPORT

10.30 Аўтаспорт. Акадэмія GT.
10.45, 14.15, 21.25, 2.45 Футбол. Кубак свету ФІФА-2014. Кваліфікацыя.
11.45, 18.45, 0.15 Футбол. Еўра-2012.
15.15 Шары. Адкрыты чэмпіянат Шатландыі. Фінал.
16.15 Снукер. Турнір РТС.
17.45, 22.25 Цяжкая атлетыка. Чэмпіянат свету.
23.15 Выбранае па серадах.
23.25 Навіны коннага спорту.
23.30 Гольф. Еўратур.
0.00 Гольф-клуб.
0.05 Яхт-клуб.
3.30 Тэхнічны перапынак.

NATIONAL GEOGRAPHIC

5.00, 17.00 Цуды інжынерыі.
6.00 Бітва ў Кругер-парку.
7.00, 12.00 Вядомы Сусвет.
8.00, 13.00 Несакрушальныя.
9.00, 15.00 Укусі мяне, або Падарожжы вірусолага.
10.00, 16.00 Ліхтугі за мяжой.
11.00, 19.00, 4.00 Мегазаводы.
14.00 Жыццё да нараджэння.
18.00, 1.00 Ідэальная зброя.
20.00, 23.00, 2.00 Сакрэтныя матэрыялы старажытнасці.
21.00, 0.00, 3.00 Забароны.

DISCOVERY

8.00 «Бяспека меж».
8.25, 13.00, 3.55 Мегабудоўлі.
9.20, 20.00, 6.10 Як гэта ўстроена?
9.50, 20.30, 6.40 Цікава пра ўсё.
10.15, 1.00 «Справа тэхнікі!».
11.10, 19.00, 4.50 Разбуральнікі легенд.
12.05, 16.40, 7.05 «Амерыканскі чопер».
13.55 Цуды, створаныя рукамі.
14.50 Гіганцкія будоўлі.
15.45, 21.00, 2.00 «Top Gear».
17.35 Хлопцы з гарматамі.
18.05 Зброя будучыні.
22.00, 3.00 Мужчына, жанчына, прырода.
23.00 Пешшу па Амазонцы.
0.00 Лесапавал на балотах.
5.45 «Маланкавыя катастрофы».

TRAVEL

7.00, 12.00, 16.00, 19.00, 23.00, 4.00 Сусветны падарожнік.
8.00 Харчовы турыст.
9.00 Блакітны кантынент.
10.00, 15.00, 0.00, 5.00 Пакаранне для абжоры.
11.00, 17.00, 6.00 Раскошныя падарожжы.
13.00, 18.00 Сафі Грыгсан едзе на Усход.
13.30, 18.30 Падарожжы па месцах вінаробства.
14.00 Галівуд на Залатым Узбярэжжы.
15.30 Жыццё як падарожжа.
20.00, 1.00 Думай пра Экалогію.
21.00, 2.00 Экзотыка ў жыцці.
22.00, 3.00 Бясстрашныя падарожнікі.

ANIMAL PLANET

7.00, 15.30, 19.15 «Малпіна жыццё».
7.25, 16.00 «Самае дзікае шоу».
7.50 Прыроджаныя паляўнічыя.
8.15 Джэф Корвін на волі.
8.40, 19.40 Усё пра сабак.
9.10 Каранаваныя гадаванцы.
10.05, 17.25, 18.20, 4.25 Уводзіны ў сабаказнаўства.
11.00, 13.45, 0.45, 5.20 «Паліцыя Х'юстана — аддзел па абароне жывёл».
11.55 «Заатур Мікаэлы».
12.50, 6.10 Аддзел абароны жывёл.
14.40, 20.10 «Перакладчык з сабачай».
16.30 Як стаць арангутангам.
21.05, 1.40 «Планета Зямля».
22.00, 2.35 У нетрах Афрыкі.
22.55 Дзікія і небяспечныя.
23.50, 3.30 Зямля звяроў.

ЗДАРОЎЕ

5.00, 20.00 Дзіцячая медыцына.
5.25, 16.45, 20.25 Азбука здароўя.
5.40, 20.40 Элемент здароўя.
6.20, 21.20 Я расту.
6.50, 21.50 Пра дыеты і не толькі.
7.30, 22.30 Як Вы сябе адчуваеце?
8.00, 23.00 Дыялогі пра харчаванне.
8.50, 23.50 Цела чалавека.
9.30, 0.30 Рэцэпты на розных мовах.
10.10, 1.10 Невядомы дыягназ.
11.00, 2.00 Выдаткі вытворчасці.
11.40, 15.50, 2.40 Гэта карысна ведаць!
12.50, 3.50 Дзіцячы ўрач.
13.30, 4.30 Панацэя.
14.00 Не выходзячы з дому.
14.40 Алергія.
15.10 Кабінет прыгажосці.
17.00 Практыка здароўя.
17.40 Зялёная аптэка.
18.20 Метэазалежнасць.
18.50 Шлях да здароўя.
19.30 Нетрадыцыйная медыцына.

ТДК

6.00, 7.50, 13.00, 16.55, 17.50, 18.50 Парады ТДК.
6.25, 9.00, 15.00, 21.20 Усё лепшае для вас.
7.25, 12.00, 18.00, 21.00, 5.00 Ваш доктар.
8.00 Добрай раніцы, каханая!
10.00, 17.00, 23.45 Красуня.
11.00, 16.00, 20.00 Ваш асабісты псіхолаг.
13.30, 2.00 Нашы дзеці.
14.30, 1.00 Твой дом.
19.00, 22.50, 4.00 Люстэрка жыцця.
22.00, 0.05 Сэксуальная рэвалюцыя.
3.00 Гісторыя поспеху.

ЧАЦВЕР, 17 ЛІСТАПАДА

БЕЛАРУСЬ 1

6.00, 7.05, 7.35, 8.10, 8.35 Добрай раніцы, Беларусь!
7.00, 8.00 (з сурдаперакладам), **9.00, 12.00, 15.00, 19.00, 0.10** Навіны.
7.30, 8.30 Дзелавое жыццё.
9.10, 19.55 Серыял «Жыццё і прыгоды Мішкі Япончыка».
10.10, 16.45 Серыял «Знахар».
11.05, 17.45 Серыял «Апошні кардон-2».
12.10 Зямельнае пытанне.
12.35 «Зброя».
13.00, 22.10 Серыял «Доктар Хаус-6».
13.55 Ток-шоу «Здароўе».
15.10, 19.15 Навіны рэгіёна.
15.25 Спецыяльны рэпартаж АТН.
15.40 Зона камфорту.
16.05 «Эпоха. Падзеі і людзі».
18.45, 0.30 «Зона Х».
19.30 Сфера інтарэсаў.
21.00 Панарама.
21.45, 0.40 Дзень спорту.
22.00 Актуальнае інтэрв'ю.
23.15 Дак. серыял «Змова маршала».

АНТ

6.00, 9.00, 11.00, 13.00, 16.00 (з субцітрамі), **18.00, 20.30** Нашы навіны.
6.10 «Наша раніца».
9.10 «Жыць здорава!».
10.20 «Зразумець. Дараваць».
11.05, 13.05, 16.10, 18.15, 21.00 Навіны спорту.
11.10 «Згублены свет». Серыял.
12.00, 21.05 Серыял «Фурцава».
13.10 «Хачу ведаць».
13.40 «Кантрольная закупка».
14.10 «Модны прыгавор».
15.10 «Заручальны пярсцёнак». Серыял.
16.15 «Участковы дэтэктыў». Серыял.
16.55 «Давай пажэнімся!».
18.20 «Шчаслівыя разам». Серыял.
18.55 «Няхай гавораць».
20.00 Час.
22.20 «Уцёкі». Серыял.
23.25 Асяроддзе пражывання. «Несакрэтныя матэрыялы».
23.55 «Адваротны адлік». «Палескі кацёл. Армія асуджаных».
0.25 «След». Серыял.
1.45 Начныя навіны.

БЕЛАРУСЬ 2

7.00 Раніца.
9.00, 21.20 Тэлебарометр.
9.05, 0.35 Рэальны свет.
9.35 Камедыя «Я ненавіджу дзень святога Валянціна».
11.20 «Мой лёс — «Харошкі!». Канцэрт.
12.45, 16.55 Серыял «Катоўскі».
13.40, 17.55 Серыял «Ты маё жыццё».
14.40 М/с «Гара самацветаў».
15.20 Нясумны глобус.
15.45, 22.35 Серыял «Інтэрны».
16.25 Жаночая ліга.
18.55 Хакей. КХЛ. «Дынама» (Масква) — «Салават Юлаеў».
21.00 Калыханка.
21.25 КЕНО.
21.30 Беларуская часінка.
23.20 Жаночая ліга.
23.50 Час футбола.

СТБ

6.00, 7.30, 10.30, 13.30, 16.30, 19.30, 22.30 «24 гадзіны».
6.10, 17.20 «Міншчына».
6.20, 7.45 «Раніца. Студыя добрага настрою».
7.40, 20.10, 22.55 «СТБ-спорт».
8.30 «Скардзіцца дазволена».
8.50 Маст. фільм «Людзі добрыя».
10.40 «Зорныя гісторыі».
11.40, 17.30 «Званая вячэра».
12.35, 18.30 Серыял «Агонь кахання».
13.50 Серыял «Турысты».
14.40, 23.55 Серыял «Хірамант 2».
15.35, 0.50 Серыял «Апошні сакрэт Майстра».
16.50 «Пяць гісторый».
20.00 «Сталічныя падрабязнасці».
20.25 Драма «Зязюля».
23.00 «Праўда».
23.35 «Аўтапанарама».

МІР

5.00, 6.00, 7.00, 8.00, 9.00, 10.00, 11.00, 12.00, 15.00, 17.00, 18.00, 21.00, 22.00, 23.00, 0.00, 1.00 Навіны Садружнасці (бягучы радок).

9.35 ФІЛЬМ ДНЯ

«Я НЕНАВІДЖУ ДЗЕНЬ СВЯТОГА ВАЛЯНЦІНА» (ЗША, 2009 г.)

Бяспечная жанчына-фларыст прытрымліваецца ў сваім жыцці аднаго строгага правіла — абмяжоўваць раман з каханым мужчынам пяццю спатканнямі. Але сустрэўшы сімпатычнага ўладальніка рэстарана, які таксама баіцца сур'ёзных адносінаў, ёй даводзіцца здрадзіць прынцыпу.

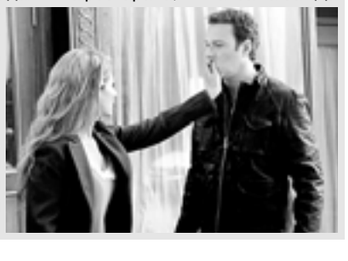

Рэжысёр — Ніа Вардалас. **У ролях:** Ніа Вардалас, Джон Корбет, Стэфэн Джуарына, Зоі Кэзан.

5.05, 14.35 «Простая мова».
5.20, 15.25 «Культурны слой з Львом Лур'е».
6.05 «Цік-так».
6.25 М/с «Робін Гуд».
7.05, 4.00 Серыял «Спас пад бярозамі».
8.05, 22.05 «Жывая гісторыя».
9.05 «Навіны Садружнасці (бягучы радок). Культура».
10.05 Серыял «Багатая і каханая».
11.05 Маст. фільм «Чэгемскі дэтэктыў».
13.05 М/с «Прыгоды майстра Кун-фу».
13.30 Серыял «Старшакласнікі».
14.05 Серыял «Мая радня».
16.05, 17.05 Серыял «Агонь кахання».
18.25 «Акцэнты».
18.40, 2.00 «Дыяспары».
19.00, 2.30 Серыял «Дзённік забойцы».
19.50, 1.05 «Слова за слова».
21.20, 3.30 «Тайны манежа».
23.05 Маст. фільм «Зорная камандзіроўка».

8 КАНАЛ

7.00, 12.15, 18.45, 21.00, 23.40 «Надвор'е».
7.05, 13.40 Серыял «Сёгун».
9.15, 18.00 Серыял «Зачараваныя».
10.00, 16.00 Мультпарад.
10.30 Серыял «Вуліцы разбітых ліхтароў».
12.20 Серыял «Сакрэтны фарватар».
16.30 «Мой любімы гадаванец».
17.00 Серыял «Шкода».
17.40, 23.20 «Кінаблакнот».
18.50 Серыял «Вуліцы разбітых ліхтароў».
20.45 «Вечарніца».
21.05 Камедыя «Ангар».
22.50 «Бульбокс».

ВТБ

6.00, 1.00 «PLAY».
8.00, 18.00, 23.40 Скетч-шоу «6 кадраў».
9.00, 19.55 Серыял «Вароніны».
10.00, 21.00 Серыял «Крамлёўскія курсанты».
11.00, 22.10 Серыял «Я лячу».
12.00, 17.00 «Хачу верыць».
13.00 Серыял «Татавы дочкі».
14.00 Серыял «Будбацька».
15.00 Серыял «Ранеткі».
16.00 Серыял «Адчайныя хатнія гаспадыні».
19.00, 23.10 Скетч-шоу «Даеш моладзь».
0.10 «Не можа быць».

РТР—БЕЛАРУСЬ

7.00 «Раніца Расіі».
10.05 Серыял «Маршрут міласэрнасці».
11.00, 14.00, 17.00, 20.00 Весткі.
11.30, 16.20 «Кулагін і партнёры».
12.00, 21.35 Серыял «Даярка з Хацапетаўкі-3».
13.50, 16.50, 19.50, 0.15 Навіны — Беларусь.
14.30 «Пра самае галоўнае». Ток-шоу.
15.25 «З новым домам!». Ток-шоу.
17.35 Весткі. Дзяжурная часць.
17.50 Серыял «Сёстры па крыві».
18.50 Серыял «Ефрасіння. Працяг».
20.30 «Прамы эфір».
23.25 Серыял «Ліквідацыя».
0.25 «Выбары 2011. Дэбаты».

НТБ—БЕЛАРУСЬ

6.00 «НТБ раніцай».
8.35 «Таямнічая Расія».
9.30, 15.35, 18.35 «Агляд. Надзвычайнае здарэнне».
10.00, 13.00, 16.00, 19.00, 23.15 Сёння.
10.20 «Следства вялі...».
11.10 «Да суда».
12.05 «Суд прысяжных».
13.25 «Судовы дэтэктыў».
14.25 «Цэнтр дапамогі «Анастасія».
15.10 «Справа густу».
16.25 «Пракурорская праверка».
17.40 «Гаворым і паказваем».
19.35 Серыял «Вуліцы разбітых ліхтароў».
21.25 Серыял «Пятніцкі».
23.40 Серыял «Фармат А4».
0.35 Серыял «Школа».

ІНТЭР+

8.00, 9.00, 9.30, 10.00, 13.00 Навіны.
8.10, 8.35, 9.10, 9.35 З новай раніцай.
8.30, 21.30, 4.30 Спорт у Падрабязнасцях.
10.10, 17.20, 0.25 Серыял «Я мару».
10.35, 17.45, 0.50 Серыял «Мая мама — ветэрынар».
11.25, 19.25, 6.15 Серыял «Таямнічы востраў».
12.15, 21.35 Серыял «Заручальны пярсцёнак».
13.15, 7.25 Скептык.
13.45, 20.15, 3.15 Серыял «Сэрцу не загадаеш».
14.30, 1.45 Сямейны суд.
15.15, 2.35 Судовыя справы.
15.55 Купаж.
16.10, 0.00, 7.00 Дак. серыял «Найвялікшыя імёны 20-га стагоддзя».
16.35, 23.10, 5.25 Серыял «Паліцыя Гамбурга. Паўднёвая акруга».
18.35, 22.20, 4.35 Серыял «Выклік».
21.00, 4.00 «Падрабязнасці».

КУЛЬТУРА

5.30 «Еўраньюс».
9.00 «Назіральнік».
10.15, 21.20 Серыял «Дастаеўскі». Заключная серыя.
11.15 «Франц Фердынанд». Дак. фільм.
**11.20

ПЯТНІЦА, 18 ЛІСТАПАДА

БЕЛАРУСЬ 1

6.00, 7.05, 7.35, 8.10, 8.35 Добрай раніцы, Беларусь!
7.00, 8.00 (з сурдаперакладам), **9.00, 12.00, 15.00, 19.00, 0.15** Навіны.
7.30, 8.30 Дзелавое жыццё.
9.10, 19.55 Серыял «Жыццё і прыгоды Мішкі Япончыка».
10.10, 17.05 Серыял «Знахар».
11.05, 18.00 Серыял «Апошні кардон-2».
12.10 Сфера інтарэсаў.
12.35 «Зброя».
13.00 Серыял «Доктар Хаус-6».
14.00 «Мая праўда». «Ігар Вернік».
15.10, 19.15 Навіны рэгіёна.
15.25 Актуальнае інтэрв'ю.
15.40 Фартыфікацыя.
16.20 «Эпоха. Падзеі і людзі».
19.30 «Зона Х». Вынікі тыдня.
21.00 Панарама.
21.45, 0.30 Дзень спорту.
22.00 Актуальнае інтэрв'ю.
22.10 Трылер «Шчаслівае чысло Слевіна».
0.35 Дак. серыял «Змова маршала». Заключная серыя.
1.30 Трылер «Душа».

АНТ

6.00, 9.00, 11.00, 13.00, 16.00 (з субцітрамі), **18.00, 20.30** Нашы навіны.
6.10 «Наша раніца».
9.10 «Жыць здорава!».
10.20 «Зразумець. Дараваць».
11.05, 13.05, 16.10, 18.15, 21.00 Навіны спорту.
11.10 «Згублены свет». Серыял.
12.00 Серыял «Фурцава».
13.10 «Хачу ведаць».
13.40 «Кантрольная закупка».
14.10 «Модны прыгавор».
15.10 «Заручальны пярсцёнак». Серыял.
16.15 «Участковы дэтэктыў». Серыял.
16.55 «Давай пажэнімся!».
18.20 «Чакай мяне». Беларусь.
19.00 «Поле цудаў».
20.00 Час.
21.05 «Вялікая розніца».
22.10 «Што? Дзе? Калі?» у Беларусі.
23.25 «Наша Белараша».
0.00 Трылер «Шчаслівае чысло Слевіна».
1.50 Начныя навіны.

БЕЛАРУСЬ 2

7.00 Раніца.
9.00, 21.20 Тэлебарометр.
9.05, 15.50 Дак. серыял «Бітвы дыназаўраў». 1-я серыя.
9.55 Час футбола.
10.45 «Еш і худзей».
11.20 Школа рамонту.
12.25 Кінапробы.
12.55 Страсці па культуры.
13.40, 17.55 Серыял «Ты маё жыццё».
14.40 М/с «Гара самацветаў».
14.55 Нясумны глобус.
15.20 Кожны мае права быць розным.
16.50 «Бітва экстрасэнсаў».
18.55 Хакей. КХЛ. «Поўначсталь» (Чарапавец) — «Дынама» (Мінск).
21.00 Калыханка.
21.25 КЕНО.
21.30 Бітва экстрасэнсаў.
22.35 Рэпарцёр «Беларускай часінкі».
23.30 Баскетбол. Адзіная ліга ВТБ. «Мінск-2006» — «Лакаматыў» (Кубань).

СТБ

6.00, 7.30, 10.30, 13.30, 16.30, 19.30, 22.30 «24 гадзіны».
6.10, 17.20 «Міншчына».
6.20, 7.45 «Раніца. Студыя добрага настрою».
7.40, 20.10, 22.55 «СТБ-спорт».
8.30 «Аўтапанарама».
8.50 Драма «Зязюля».
10.40 «Ашуканцы».
11.40, 17.30 «Званая вячэра».
12.35 Серыял «Агонь кахання».
13.50 Серыял «Турысты».
14.40 Серыял «Хірамант 2».
15.35 Серыял «Апошні сакрэт Майстра».
16.50 «Прывітанне, доктар».
18.30 Ток-шоу «Такі лёс».
20.00 «Сталічныя падрабязнасці».
20.15 «Добры вечар, малы».
20.35 Камедыя «Безуважлівы».
23.00 «Гарачы лёд».
23.30 «Расійскія покерныя турніры».
0.20 Маст. фільм «Суседка».
2.05 Серыял «Чаркізона. Аднаразовыя людзі».

МІР

5.00, 6.00, 7.00, 8.00, 9.00, 10.00, 11.00, 12.00, 15.00, 17.00, 18.00, 21.00, 0.00, 1.00 Навіны Садружнасці (бягучы радок).
5.05, 9.05, 14.35 «Рэспубліка сёння».
5.20, 15.25 «Даведнік».
6.05 «Цік-так».
6.25 М/с «Робін Гуд».
7.05, 4.00 Серыял «Спас пад бярозамі».
8.05 «Жывая гісторыя».
9.25 «Смачны свет. Беларуская кухня».
10.05 Серыял «Багатая і каханая».
11.05 Маст. фільм «Куды ён падзенецца».
13.05 М/с «Прыгоды майстра Кун-фу».
13.30 Серыял «Старшакласнікі».
14.05 Серыял «Мая радня».
16.05, 17.05 Серыял «Агонь кахання».
18.25 «Акцэнты».
18.40 «Зроблена ў СССР».
19.00 Маст. фільм «Маўчун».
21.20 «Неверагодная праўда пра зорак».
22.20 «Любімыя акцёры. І. Старыгін».
22.50 Маст. фільм «Перш, чым расстацца».
0.30 Маст. фільм «Куды ён падзенецца».
2.30 «Добрыя жарты».

8 КАНАЛ

7.00, 12.25, 14.05, 18.50, 21.00, 23.35 «Надвор'е».
7.05 Серыял «Сёгун».
9.30, 18.00 Серыял «Зачараваныя».
10.15 «Мой любімы гадаванец».
10.45 Серыял «Вуліцы разбітых ліхтароў».
12.30 Камедыя «Ангар».
14.10 Серыял «Сакрэтны фарватар».
15.40, 17.40, 23.15 «Кінаблакнот».
16.00 Мультпарад.
16.30 «Адшукваецца адпачынак».
17.00 Серыял «Шкода».
18.55 Серыял «Версія».
20.45 «Вечарніца».
21.05 Трылер «Імгла».

ВТБ

6.00, 1.00 «PLAY».
8.00, 18.00 Скетч-шоу «6 кадраў».
9.00, 19.55 Серыял «Вароніны».
10.00, 21.00 Серыял «Крамлёўскія курсанты».
11.00 Серыял «Я лячу».
12.00, 17.00 «Хачу верыць».
13.00 «Не можа быць».
14.00 Серыял «Будбацька».
15.00 Серыял «Ранеткі».
16.00 «Свет у тваёй талерцы».
19.00 Скетч-шоу «Даеш моладзь».
22.10 «Відэабітва».
23.10 «Добрыя жарты».

РТР—БЕЛАРУСЬ

7.00 «Раніца Расіі».
10.05 Серыял «Маршрут міласэрнасці».
11.00, 14.00, 17.00, 20.00 Весткі.
11.30, 16.20 «Кулагін і партнёры».
12.00 Серыял «Даярка з Хацапетаўкі-3».
13.50, 16.50, 19.50, 23.20 Навіны — Беларусь.
14.30 «Пра самае галоўнае». Ток-шоу.
15.25 «З новым домам!». Ток-шоу.
17.35 Весткі. Дзяжурная часць.
17.50 Серыял «Сёстры па крыві».
18.50 Серыял «Ефрасіння. Працяг».
20.30 «Прамы эфір».
21.35 «Юрмала-2011».
23.30 Меладрама «Як жа быць сэрцу».

НТБ—БЕЛАРУСЬ

6.00 «НТБ раніцай».
8.35 «І зноў прывітанне!».
9.35, 15.35, 18.35 «Агляд. Надзвычайнае здарэнне».
10.00, 13.00, 16.00, 19.00 Сёння.
10.20 «Вочная стаўка».
11.15 «Да суда».
12.05 «Суд прысяжных».
13.25 «Суд прысяжных. Канчатковы вердыкт».
14.25 «Цэнтр дапамогі «Анастасія».
15.10 «Прафесія—рэпарцёр».
16.25 «Пракурорская праверка».
17.40 «Гаворым і паказваем».
19.35 Серыял «Вуліцы разбітых ліхтароў».
21.25 Серыял «Пятніцкі».
23.10 «Казнакрады». «Трафейная справа».
0.00 Трылер «База «Клейтан».

ІНТЭР+

8.00, 9.00, 9.30, 10.00, 13.00 Навіны.
8.10, 8.35, 9.10, 9.35 З новай раніцай.
8.30, 21.30, 4.30 Спорт у Падрабязнасцях.
10.10, 17.20, 4.35 Маст. фільм «Адзін і без зброі».
11.25, 19.25 Формула кахання. Руслана.
12.15, 21.35 Серыял «Заручальны пярсцёнак».
13.15 Скептык.
13.45, 20.15, 3.15 Серыял «Сэрцу не загадаеш».
14.30 Сямейны суд.
15.15 Судовыя справы.
15.55, 2.35 Купаж.
16.10, 2.50, 7.15 Дак. серыял «Найвялікшыя імёны 20-га стагоддзя».
16.30 Серыял «Паліцыя Гамбурга. Паўднёвая акруга».
18.35 Серыял «Выклік».
21.00, 4.00 «Падрабязнасці».
22.20, 5.50 Маст. фільм «Гонка з праследаваннем».
0.00 Вялікая палітыка.
7.40 Краіна смяецца.

КУЛЬТУРА

5.30 «Еўраньюс».
9.00, 14.40, 18.30, 22.30 Навіны культуры.
9.20 «Закон жыцця». Маст. фільм.
11.15 «Юрый Кувалдзін. Жыццё ў тэксце». Дак. фільм.
12.00 «Каран — да вытокаў кнігі». Дак. фільм.
12.55 «Пісьмы з правінцыі».
13.25 «Міхайла Ламаносаў». Маст. фільм.
14.50 «Уіл і Дэвіт». М/с.
15.10 «Птушка Тары». «Адзін конік белы». М/ф.
15.25 «За сямю пячаткамі».
15.55 «Нататкі натураліста».
16.25 Білет у Вялікі.
17.05, 0.55 «Планета людзей». Дак. серыял.
18.00 «Партытуры не гараць».
18.50 «Шукальнікі».
19.35 «Ідыёт». Маст. фільм.
21.35 «Лінія жыцця».
22.50 «Хто там...».
23.25 РОКавая ноч.
0.30 «Аўстрыя. Зальцбург. Палац Альтэнау». Дак. фільм.
1.50 «Лаа-цзы». Дак. фільм.

НАСТАЛЬГІЯ

5.00, 11.05, 17.00 «Свет лялечнага тэатра». 1988 год.
6.00 «Міжнародная панарама». 1978 год.
6.40 «Гэта было ў Какандзе». Маст. фільм.
8.00, 14.00, 20.00, 2.00 «Мінулы час».
9.00, 15.00, 3.00 «Народжаныя ў СССР».
10.00 Спявае Марыя Пахоменка. 1975 год.
12.00 «Ранішняя пошта». 1985 год.
12.30, 18.30 «Піквікскі клуб». Спектакль Ленінградскага БДТ.
16.00 «Выбраныя старонкі савецкай музыкі. Ісаак Дунаеўскі». 1977 год.
18.00 «Мелодыі і рытмы Кубы». 1984 год.
21.00 «Колба часу».
22.00 «Кінапанарама». 1991 год.
23.00 «СевАлогія».
0.00 «Прафесія—брыгадзір. Брыгадзірскія клопаты». Дак. фільм.
4.00 «Фестываль у Сан-Рэма». 1985 год.

MTV

5.00, 2.00 Music.
6.00 Стэрэа_раніца.
8.30 «Губка Боб». М/ф.
9.15 Тачку на пракачку.
9.40, 23.45 «Дзённікі вампіра». Серыял.
10.35 Магія Крыса Энджэла.
11.00 Трэндзі.
11.30, 18.30 Шопаголікі.
12.25, 22.50 MTV News.
13.05, 18.00 Вольны.
13.30, 17.00, 21.00, 23.30 Канікулы ў Мексіцы.
14.30 Замуж за мільянера.
15.20, 1.05 Наступны.
16.00 Двайнік суперзоркі.
16.30 Love машына.
19.30 Алена з поліпрапілену.
20.00 News блок.
20.30 Забойны Ёрш.
22.00 «Сябры». Серыял.
23.00 «Клініка». Серыял.
1.05 World Stage.

НАША КІНО

6.30, 12.30 Камедыя «Трактарысты».
8.30, 14.30 Меладрама «Мелодыя на два галасы».
11.05, 17.05 Драма «Бармен з «Залатога якара».
18.30, 0.30 Трагікамедыя «Маленькія чалавечкі Бальшавіцкага завулка, або Хачу піва».
20.30, 2.30 Меладрама «Родная кроў».
22.30, 4.30 Камедыя «Удачы вам, спадары!».

ДОМ КІНО

3.00, 12.00, 19.10 Серыял «Таццянін дзень».
3.45, 11.05, 20.00 Серыял «Сваты-4».
4.40 Серыял «Заганы і іх паклоннікі». Заключная серыя.
5.35 Драма «Брат-2».
7.40 Лідар кінапракату. «Табар ідзе ў неба».
9.20 Кароткаметражны фільм «Суботні вечар».
9.45 Камедыя «Каханая жанчына механіка Гаўрылава».
12.45 Серыял «Міхайла Ламаносаў».
14.10 Камедыя «У Альдэбаран!».
14.35 Руская класіка ў кіно. А. Пушкін. «Пікавая дама».
16.05 Маст. фільм «Плюс адзін».
17.45 Камедыя «Грамадзянін Лёшка».
20.55 Камедыя «Няўлоўная чацвёрка».
23.05 Меладрама «Кантрольная па спецыяльнасці».
0.20 Камедыя «Страхавы агент».
1.25 Драма «Іванцоў, Пятроў, Сідараў...».

ДЗІЦЯЧЫ СВЕТ

5.00, 9.00, 13.00 Маст. фільм «Рыцар з Княж-гарадка».
6.15, 10.15, 14.15 М/с «Вушасцік і яго сябры». М/ф: «Дзень цудоўны», «Вялікая бітва слана з кітом».
7.00, 11.00 М/с «Легенда пра спячую прыгажуню». Рускія народныя казкі. «Хлопчык-з-пальчык». М/ф «Казляня».
8.00, 12.00 «Урокі цётачкі Савы». М/ф: «Птушачка Тары», «Вярніце Рэкса», «Кубік і Тобік».
15.00 Прыгоды «Дзіцячы патруль».
16.05 М/с «Вяртанне блуднага папугая». М/ф: «Крылы дзядзечкі Марабу», «Мільён у мяшку».
17.00 М/с «Легенда пра спячую прыгажуню». Рускія народныя казкі. «Маладзільныя яблыкі». М/ф «Музычная крамка».
18.00 «Урокі цётачкі Савы». М/ф: «Вясёлая карусель» № 26, «Чалавек, які ўмеў рабіць цуды».

ТЭЛЕКЛУБ

19.00, 1.00 Серыял «Гарыныч і Вікторыя».
20.00, 2.00 Серыял «Масква. Тры вакзалы-2».
21.00, 3.00 Серыял «Бандыцкі Пецярбург-2».
22.00, 23.30 Серыял «Клуб самагубцаў, або Прыгоды тытулаванай асобы».

ТБ3

5.00, 4.30 М/ф.
5.30 Серыял «Трэцяя планета ад Сонца».
6.00 М/ф «Гарміці».
6.30 Дак. фільм «Дзецям пра зверанят».
7.00 Серыял «Зена — каралева воінаў».
8.00, 15.00 Серыял «Нераскаданы свет».
9.00 «Як гэта зроблена».
9.30, 16.00 Серыял «Партал Юрскага перыяду».
10.30, 17.00 Серыял «Мая любімая ведзьма».
11.00, 18.00 Серыял «Карамель».
12.00 Дак. фільм «Без права на дубль».
13.00 Серыял «Касл».
14.00, 23.45 Серыял «Прытворшчык».
19.00 Серыял «Мерлін».
20.45 Здзіві мяне.
21.45 Серыял «Камелот».
22.45 Еўрапейскі покерны тур.
0.45 Маст. фільм «Сардэчна запрашаем у Калінвуд».
2.00 Серыял «Застацца ў жывых».
3.30 Серыял «Мечаны». 1-я серыя.

ТБ-21

9.00, 17.00, 1.00 Серыял «Спецыяльнае падраздзяленне-2».
9.55, 17.55, 1.55 Драма «Аповесці Француазы Саган: Прывітанне, сум».
11.35, 19.35, 3.35 Драма «Рэквіем».
13.15, 21.15, 5.15 Драма «Матч поінт».
15.25, 23.25, 7.25 Меладрама «Алегра».

ТБ1000

3.00, 20.50 Драма «Краіна ўзгоркаў і далін».
5.00 Драма «Тэтра».
7.20 Драма «Я — Сэм».
9.40 Меладрама «Ундзіна».
11.30 Камедыя «Дзікі, дзікі Захад».
13.30 Камедыя «Персанаж».
15.30 Камедыя «Мядзведнікі».
17.10 Драма «Майкл».
19.00 Драма «Каханне і недавер».
23.00 Баявік «Бэтмен».
1.20 Драма «Асістэнтка».

ІЛЮЗІЁН

0.25 У адно вуха ўляцела.
1.55 Вампірка.
3.30 1408.
5.30, 23.25 Кожны божы дзень.
7.10 Кінсі.
9.10 Планета страху.
10.55 Пульс.
12.30 Каханне без адказу.
14.25 Закахацца ў нявесту брата.
16.05 У краіне жанчын.
17.50 Знікненне.
19.30 Альфа Дог.
21.30 Шанхайскія рыцары.

DIVA UNIVERSAL

5.00, 1.00 «Джордан расследуе».
6.40, 13.20, 18.20 «Дамы сям'і Гілмор».
7.30, 11.40, 19.10 «Сапраўдныя хатнія гаспадыні Нью-Джэрсі».
8.25 Камедыя «Пабочныя эфекты».
10.05 Драма «Схаваныя злачынствы».
12.30, 17.30 «Людзі ў дрэвах».
14.10 Камедыя «Мядовы месяц з мамай».
15.50 «Пляткарка».
20.00 Копы-навабранцы.
20.50 Бацькі.
21.40 Камедыя «Напярэдадні вяселля».
23.20 Камедыя «Каляднае абрабаванне».
1.50 Маст. фільм «Толькі для жанчын».
3.20 «Дочкі Маклеода».

РАМАНТЫКА

7.00, 21.20, 5.20 «Кругасветнае падарожжа».
7.55, 10.40, 20.30 «Доля-ліхадзейка».
8.50, 14.10, 16.55, 0.55 «Сальвадор — выратавальнік жанчын».
9.45, 15.05, 3.35 «Мая Папялушка».
11.30, 17.45, 2.40 «Паслухай, красуня».
12.25, 1.50, 6.10 «Плата не па заслугах».
13.20, 23.05, 4.30 «Парадоксы кахання».
16.00, 19.35, 22.10 «Дасканалая прыгажосць».
0.00 «Усё, годзе!».

AXN-SciFi

0.40, 9.55, 19.15 Іерыхон.
1.30, 14.10, 18.00 Якая размаўляе з прывідамі.
2.20, 5.00, 12.15 Зорны шлях.
3.05 На краі Сусвету.
3.50, 9.05, 22.50 Фактар страху.
4.35, 6.30, 13.45 Сшытак смерці.
7.00, 15.00, 21.30 Чорная лагуна.
8.15, 18.30, 23.35 Твін Пікс.
10.40, 16.15 Чак.
20.00 Каўчэг.

EUROSPORT

10.30 Аўтаспорт. Чэмпіянат свету ў класе Турынг.
11.00 Конны спорт. Скачкі.
11.30 Футбол. Еўра-2012.
15.00 Футбол. Кубак свету ФІФА-2014. Кваліфікацыя.
16.00 Фігурнае катанне. NHK Трофі.
17.00, 2.00 Фігурнае катанне. Прыз Эрыка Бампара.
22.00 Цімберспорт. Чэмпіянат свету.
23.00 Бокс. Аляксандр Аляксееў (Расія) — Даніэль Бруер (ЗША).
1.00 Самыя дужыя людзі планеты. Giants Live.
3.00 Аўтаспорт. Акадэмія GT.
3.15 Вось гэта дзіва!!!
3.30 *Тэхнічны перапынак.*

NATIONAL GEOGRAPHIC

5.00, 17.00 Цуды інжынерыі.
6.00 Гіена, царыца драпежнікаў.
7.00, 12.00 Паляўнічыя на прэснаводных гігантаў.
8.00, 13.00 Следства па справах драпежнікаў.
9.00 Укусі мяне, або Падарожжы вірусолага.
10.00, 16.00 Ліхтугі за мяжой.
11.00, 19.00, 4.00 Мегазаводы.
14.00 Жыццё да нараджэння.
15.00 Вялікія міграцыі.
18.00, 1.00 Ідэальная зброя.
20.00, 23.00, 2.00 Зусім сакрэтна.
21.00, 0.00, 3.00 З пункту гледжання навукі.
22.00 Забароны.

DISCOVERY

8.00, 17.35 Хлопцы з гарматамі.
8.25, 13.00, 3.55 Спецназ «Цяжкія машыны».
9.20, 20.00, 6.10 Як гэта ўстроена?
9.50, 20.30, 6.40 Цікава пра ўсё.
10.15, 1.00 Лабараторыя для мужчын.
11.10, 19.00, 23.00, 4.50 Разбуральнікі легенд.

ЗДАРОЎЕ

5.00, 20.00 Практыка здароўя.
5.40, 20.40 Зялёная аптэка.
6.20, 21.20 Метэазалежнасць.
6.50, 21.50 Шлях да здароўя.
7.30, 22.30 Нетрадыцыйная медыцына.
8.00, 23.00 Дзіцячая медыцына.
8.25, 19.05, 23.25, 4.00 Азбука здароўя.
8.40, 23.40 Элемент здароўя.
9.20, 0.20 Я расту.
9.50, 0.50 Пра дыеты і не толькі.
10.30, 1.30 Як Вы сябе адчуваеце?
11.00, 2.00 Дыялогі пра харчаванне.
11.50, 2.50 Цела чалавека.
12.30, 3.30 Рэцэпты на розных мовах.
13.10, 4.10 Невядомы дягназ.
14.00 Выдаткі вытворчасці.
14.40 Гэта карысна ведаць!
15.50 Дзіцячы ўрач.
12.05, 16.40, 7.05 «Амерыканскі чопер».
13.55 Адзін у полі воін.
14.50 «На мяжы».
15.45, 21.00, 2.00 «Top Gear».
18.05 Зброя будучыні.
22.00, 3.00 Скрозь кратовую нару.
0.00 Чаму?
5.45 «Маланкавыя катастрофы».

TRAVEL

7.00, 12.00, 16.00, 19.00, 23.00, 4.00 Сусветны падарожнік.
8.00, 20.00, 1.00 Бяссграшныя падарожнікі.
9.00 Экзотыка ў жыцці.
10.00, 0.00, 5.00 Пакаранне для абжоры.
11.00, 17.00, 6.00 Раскошныя падарожжы.
13.00, 18.00 Сафі Грыгсан едзе на Усход.
13.30, 18.30 Падарожжы па месцах вінаробства.
14.00 Людзі мора.
15.00 Планета спорту.
21.00, 2.00 Студыі Уолта Дыснея.
22.00, 3.00 Звар'яцелая французжанка.

ANIMAL PLANET

7.00, 15.30, 19.15 «Малпіна жыццё».
7.25, 16.00 «Самае дзікае шоу».
7.50 Планета малых.
8.40, 19.40 Усё пра сабак.
9.10 «Котак не любіць нельга».
10.05, 17.25, 4.25 Уводзіны ў сабаканазўства.
11.00 «Паліцыя Х'юстана — аддзел па абароне жывёл».
11.55 «Заатур Мікаэлы».
12.50, 6.10 Ветэрынар у дзікай прыродзе.
13.45, 0.45, 5.20 Паліцыя Маямі: аддзел па абароне жывёл.
14.40, 20.10 «Перакладчык з сабачай».
16.30 «Прыгоды панды».
18.20 «Пякельная котка».
21.05, 1.40 «Планета Зямля».
22.00, 2.35 Кітовыя войны.

ЗДАРОЎЕ

16.30 Панацэя.
17.00 Гісторыя хвароб.
17.40 Як не страціць здароўе.
18.10 Энцыклапедыя памылак.
18.35 Школа розуму.
19.10 Генезіс здароўя.

ТДК

6.00, 7.50, 13.00, 16.55, 17.50, 18.50 Парады ТДК.
6.25, 9.00, 15.00, 21.20 Усё лепшае для вас.
7.25, 12.00, 18.00, 21.00, 5.00 Ваш доктар.
8.00 Добрай раніцы, каханая!
10.00, 17.00, 23.45 Красуня.
11.00, 16.00, 20.00 Ваш асабісты псіхолаг.
13.30, 2.00 Нашы дзеці.
14.30, 1.00 Твой дом.
19.00, 22.50, 4.00 Люстэрка жыцця.
22.00, 0.05 Сэксуальная рэвалюцыя.
3.00 Гісторыя поспеху.

1 1.30 ФІЛЬМ ДНЯ

«ДУША» (АЎСТРАЛІЯ, БЕЛЬГІЯ, ВЯЛІКАБРЫТАНІЯ, ФРАНЦЫЯ, 2008 Г.)

Жанет і Паўль не могуць змірыцца з думкай, што іх маленькі сын загінуў падчас цунамі 2005 года, бо цела яго так і не знайшлі. Яны не вераць у смерць дзіцяці і адпраўляюцца на пошукі. Вярнуўшыся ў Тайланд, яны трапляюць у свет vinyan — неспакойных душ дачасна памерлых людзей, дзе яны бачаць такое, што ў адно імгненне іх скроні пакрываюцца срэбрам сівізны.

Рэжысёр — Фабрыз дзю Вэльз. **У ролях:** Руфус Сьюэл, Эмануэль Беар, Джулі Дрэйфус.

СУБОТА, 19 ЛІСТАПАДА

БЕЛАРУСЬ 1

6.35 Існасць.
7.00 Добрай раніцы, Беларусь!
9.00, 12.00, 15.00, 19.00 Навіны.
9.10, 19.55 Ранішняя хваля.
9.45 Каробка перадач.
10.20 Культурныя людзі.
10.55 Серыял «Усё золата свету...». 1-я серыя.
12.10 Камедыя «Сем нянек».
13.45 «Планета гольфа: Украіна».
14.15 Вакол планеты.
15.10 Навіны рэгіёна.
15.30 «Зона Х». Вынікі тыдня.
15.55 Камедыя «Шалёныя грошы».
17.45 «Тармазны шлях».
18.00 Ваша лато.
18.45 Латарэя «Пяцёрачка».
19.15 «Славянскі базар-2011». «З юбілеем, фестываль!».
21.00 Панарама.
21.50 Трылер «Спіс кантактаў».
23.45 Міжнародны музычны фестываль «Крым Мюзік Фэст». Мега-канцэрт.
1.10 Дзень спорту.

АНТ

7.00 «Суботняя раніца».
8.00, 9.00, 16.00 (з субцітрамі), **20.30** Нашы навіны.
9.05 «Мая жонка мяне прываражыла». Серыял.
9.45 «Здароўе».
10.30 «Смак».
11.10 «Разумніцы і разумнікі».
11.55 Анімацыйны фільм «Планета 51».
13.20 «Розыгрыш». Лепшае.
16.15, 21.00 Навіны спорту.
16.20 «Андрэй Мягкоў. І ніякай іроніі лёсу...».
17.20 «Спецыяльнае заданне».
18.40 «Адзін супраць усіх».
19.25 «Абмен жонкамі».
21.05 «Балеро».
22.45 «Пражэктарперысхілтан».
23.25 Камедыя «Запавет».

БЕЛАРУСЬ 2

6.45, 21.05 Меладрама «Форэст Гамп».
9.15 Звон.
9.40 Мір вашаму дому.
9.50 Пра мастацтва.
10.20 Жансавет.
11.00 «Еш і худзей».
11.40 Школа рамонту.
12.45, 23.40 «Інтуіцыя».
13.50 Серыял «Маргоша».
15.55 Гандбол. Чэмпіянат Беларусі. «БГК ім. Мяшкова» (Брэст) — «Дынама» (Мінск).
17.55 Футбол. Чэмпіянат Англіі. «Манчэстэр Сіці» — «Ньюкасл».
19.55 Бітва экстрасэнсаў.
21.00 КЕНО.

СТБ

7.00 М/ф.
7.30 «Анфас».
7.45 Серыял «Салдаты. Дэмбельскі альбом».
9.35 «Чыстая праца».
10.20 «Мінск і мінчане».
10.55 Камедыя «Безуважлівы».
12.30 «Прыгоды дылетанта».
13.00 «Ваенная тайна».
13.55 Чэмпіянат Рэспублікі Беларусь па футболе: ФК «Гомель» — ФК «Дынама» (Мінск).
16.00 «Рэпарцёрскія гісторыі».
16.30, 19.30 «24 гадзіны».
16.45 «Наша справа».
17.00 «Вялікі горад».
17.40 Меладрама «На Мурамскай дарожцы».
20.00 «СТБ-спорт».
20.10 Маст. фільм «Граф Монтэ-Крыста».
22.35 «Зорны рынг».
23.50 «Покер дуэль».
0.40 Маст. фільм «Чалавек, які вельмі мала ведаў».
2.10 Серыял «Чаркізона. Аднаразовыя людзі».

МІР

5.00 Дак. фільм «Ваша высакароддзе Ісак Шварц».
5.50 Даведнік».
6.20, 3.20 Дак. фільм «Неўміручыя доўгажыхары. Падарожжа да найстарэйшых дрэў Германіі».
7.30 М/с «Прыгоды Мумі Троля».
8.30 «Эксперыментатары».
8.45 «Мільён пытанняў пра прыроду».
9.00, 15.00 Навіны Садружнасці (бягучы радок).
9.10 «Мар! Дзейнічай! Будзь!».
9.40 «Формула поспеху».
10.05 Серыял «Марш Турэцкага».
13.00 «Доказы віны».
14.00 «Правілы жыцця».
15.10 Маст. фільм «Паварот».
17.00 Маст. фільм «Байкеры-2».
19.50 Маст. фільм «Фантастычны выдумшчык».
21.30 «Навіны Садружнасці (бягучы радок). Культура».
22.20 Маст. фільм «Сем самураяў».
1.20 Маст. фільм «Гарпастум».

8 КАНАЛ

9.00, 11.40, 13.55, 18.40, 21.00, 23.45 «Надвор'е».
9.05, 16.30 Мультпарад.
9.15, 15.40 «Кінаблакнот».
9.35 «На рыбалку з Юрыем Заслаўскім».
10.00 Серыял «Версія».
11.45 Трылер «Імгла».
14.00 Серыял «Рэмінгтан Сціл».
16.00 «Адшукваецца адпачынак».
17.45 Серыял «Думаць як злачынец».
18.45 Трылер «Прыбраць Картэра».
20.40 «Інэт».
20.45 «Вечарніца».
21.05 Баявік «Трансформеры».

ВТБ

6.00, 1.00 «PLAY».
8.00, 15.00 Серыял «Цацкі».
9.00 «Свет у тваёй талерцы».
10.00 «Дэкаратыўныя страсці».
10.30 «Відэабітва».
11.30 «Адны дома».
12.00 Скетч-шоу «6 кадраў».
13.00 Серыял «Я лячу».
17.00 «Не можа быць».
18.00 Серыял «Будбацька».
20.00 Шоу «Уральскія пельмені».
21.30 Шоу «Дзякуй Богу, ты прыйшоў!».
23.00 Скетч-шоу «Даеш моладзь».
0.00 Шоу «Смех у вялікім горадзе».

РТР—БЕЛАРУСЬ

7.00 Меладрама «Як жа быць сэрцу».
8.40 «Юрмала-2011».
10.25 «Ранішняя пошта».
11.00, 14.00, 20.00 Весткі.
11.15 «Суботнік».
11.50 Дэтэктыў «Сышчык Пецярбургскай паліцыі».
13.30 «Відавочнае-неверагоднае».
14.15 «Сумленны дэтэктыў».
14.45 «Міхайла Ламаносаў. Дзесяць навел з жыцця генія».
15.45 Камедыя «Салдат Іван Броўкін».
17.25 «Суботні вечар».
19.00 «Карціна свету».
19.55 Надвор'е на тыдзень.
20.40 Драма «Зязюля».
0.05 «Дзяўчаты».

НТБ—БЕЛАРУСЬ

7.35 «Агляд».
8.00, 10.00, 13.00, 16.00, 19.00 Сёння.
8.20 «Медыцынскія тайны».
8.50 «Акадэмія прыгажосці».
9.25 «Гатуем».
10.20 «Галоўная дарога».
10.55 «Кулінарны паядынак».
11.55 «Кватэрнае пытанне».
13.20 Серыял «Дарожны патруль-4».
15.10 «Жаночы погляд».
16.20 «Таямнічая Расія: Паўночная Асеція».
17.20 «Вочная стаўка».
18.25 «Агляд. Надзвычайнае здарэнне».
19.30 «Прафесія—рэпарцёр».
20.00 «Праграма Максімум».
21.05 «Рускія сенсацыі».
22.05 «Ты не паверыш!»
23.05 «Апошняе слова».
0.05 Маст. фільм «Квартал».

ІНТЭР+

8.00 Вялікая палітыка.
10.00 Феерыя падарожжаў.
10.35 Серыял «Юрыкі».
11.00 Украіна, уставай!
11.30, 8.05 Не можа быць.
12.00 Купаж.
12.10, 0.25 Формула кахання. Яўген Кашавы.
12.55 Самы разумны.
14.25 Дак. серыял «Вароты часу».
15.10 Вячэрні квартал.
15.55, 1.10 Бокс. Усцінаў — Бахтаў.
17.00, 2.10 Футбол. Чэмпіянат Украіны. «Шахцёр» — «Металург» (Д).
18.50, 6.30 Дак. серыял «Месцы сілы».
19.35 Маст. фільм «У палясе прыбою».
21.00, 4.00 «Падрабязнасці».
21.30, 4.30 Канцэрт «Дзень нараджэння Інтэра. 15 гадоў».
23.35, 7.15 Разбор палётаў.

КУЛЬТУРА

5.30 «Еўраньюс».
9.00 Біблейскі сюжэт.
9.35 «Дача». Маст. фільм.
11.00 «Асабісты час».
11.30 «Царэўна-жаба». «Незвычайны матч». «Старыя знаёмыя». «Мыйдадзір». М/ф.
13.05 «Відавочнае-неверагоднае».
13.35 «Гульні класікаў».
14.15 Спектакль тэатра Сатыры «Самагубца». Запіс 1989 года.
17.10 «Аўстрыя. Зальцбург. Палац Альтэнау». Дак. фільм.
17.40 Вялікая сям'я.
18.35 «Рамантыка рамансаў».
19.30 «Найвялікшыя шоу на Зямлі. Фрыдрых Ніцшэ».
20.10 «Паездкі на старым аўтамабілі». Маст. фільм.
21.35 «Чэшская мара». Дак. фільм.
23.40 «Сем пакаленняў рока. «Стадыённы рок». Дак. серыял.
0.35 «Кватэра з сыру». «Пра Ярша Яршовіча». М/ф для дарослых.
0.55 «Легенды сусветнага кіно». Эніа Марыконэ.
1.25 «Нататкі натураліста».
1.50 «Наваі». Дак. фільм.

НАСТАЛЬГІЯ

5.05, 11.05, 23.00 «Свет лялечнага тэатра». 1988 год.
6.00 «Ранішняя пошта». 1985 год.
6.30, 12.30 «Піквікскі клуб». Спектакль Ленінградскага БДТ.
8.00, 14.00, 20.00, 2.00 «Мінулы час».
9.00, 3.00 «Народжаныя ў СССР».
10.00 «Выбраныя старонкі савецкай музыкі. Ісаак Дунаеўскі». 1977 год.
12.00 «Мелодыі і рытмы Кубы». 1984 год.
15.00 «Колба часу».
16.00 «Кінапанарама». 1991 год.
17.00 «Да і пасля...». Год 1975.
18.15 «Мініяцюры. Міхаіл Жванецкі». 1975 год.
**

НЯДЗЕЛЯ, 20 ЛІСТАПАДА

БЕЛАРУСЬ 1

6.30 Міжнародны музычны фестываль «Крым Мюзік Фэст». Мега-канцэрт.
7.50 Усё як трэба!
8.20 «Дажынкі ў Маладзечне».
9.00, 12.00, 15.00 Навіны.
9.10, 19.55 Арсенал.
9.40 «Урачэбныя тайны».
10.20 Да цешчы на бліны.
10.55 Серыял «Усё золата свету...».
12.10 Камедыя «Шчыра Ваш...».
13.50 М/ф.
14.15 Клуб рэдактараў.
15.10 Навіны рэгіёна.
15.30 «Зямля беларуская». «Лісты з Бераставіцы».
15.45 «У пошуках скарбаў». «Піраты».
16.35 Хакей для ўсіх.
17.20 «Дыялог пра цывілізацыі».
17.45 Канцэртная праграма.
18.20 Суперлато.
19.10 Камедыя «Дом вялікай мамачкі-2».
21.00 У цэнтры ўвагі.
21.55 Футбол. Ліга чэмпіёнаў УЕФА. Відэачасопіс.
22.30 Драма «Гарбатая гара».

АНТ

7.00 «Нядзельная раніца».
8.00, 9.00, 16.00 (з субцітрамі) Нашы навіны.
9.05 Нядзельная пропаведзь (з субцітрамі).
9.20 «Мая жонка мяне прыважыла». Серыял.
9.55 «Бесталковыя нататкі».
10.15 Пакуль усе дома.
11.10 «Жыццё ў служэнні». Да 65-годдзя Патрыярха Кірыла.
12.10 «Брэйн-рынг».
13.10 Камедыя «Службовы раман».
16.15 Навіны спорту.
16.20 Асяроддзе пражывання. «Колькі каштуе «Залатое кальцо»?».
17.25 «Эстрадны кактэйль».
18.40 «Бітва тытанаў».
20.00 Контуры.
21.05 «Дыханне планеты».
21.40 Маст. фільм «Дзікая штучка».
23.30 Драма «Амерыканец».

БЕЛАРУСЬ 2

7.15, 17.05 Камедыі «Аперацыя «Ы» і іншыя прыгоды Шурыка».
8.55 Таямніца душы.
9.20 Прыступкі Веры.
9.35 Гаспадар.
10.05 Цела чалавека.
10.45 «Еш і худзей».
11.20 Школа рамонту.
12.30, 23.45 «Інтуіцыя».
13.35 «Халі-галі». Скетч-шоу.
13.55 Хакей. КХЛ. «Аўтамабіліст» (Екацярынбург) — «Дынамо» (Мінск).
16.25 Кінапробы.
18.55 Футбол. Чэмпіянат Англіі. «Чэлсі» — «Ліверпуль».
21.00 Спортлато 5 з 36.
21.05 КЕНО.
21.10 Навіны надвор'я.
21.45 Камедыя «Карты, грошы, два ствалы».
23.30 Маст. фільм «Святы выходзіць на след».
1.10 «Навіны Садружнасці (бягучы радок). Культура».

СТБ

7.10 Серыял «Салдаты. Дэмбельскі альбом».
9.00, 19.00 «Аўтапанарама».
9.30 «Відавочца прадстаўляе: самае смешнае».
10.20 «Вялікае снеданне».
11.00 Маст. фільм «Граф Монтэ-Крыста».
13.20 «Прывітанне, доктар».
13.55 Камедыя «Па запалкі».
15.45 Ток-шоу «Такі лёс».
16.30 «24 гадзіны».
16.50 «Праўда».
17.30 Канцэрт Міхаіла Задорнава.
19.30 «Тыдзень».
20.40 Маст. фільм «Добры».
22.30 Змяшаныя адзінаборствы. Міжнародны турнір Гран-пры.
0.00 Маст. фільм «Боль чужых сэрцаў».
2.00 Серыял «Чаркізона. Аднаразовыя людзі».

МІР

5.00, 3.55 Дак. фільм «Станіслаў Растоцкі».
5.50 «Смачны свет. Беларуская кухня».
6.20, 2.50 Дак. фільм «Вакол Арктыкі».
7.30 М/с «Прыгоды Мумі Троля».
8.30 «Давайце маляваць!».
8.45 «Спытай ва Усёведа».
9.00, 15.00 Навіны Садружнасці (бягучы радок).
9.10 «Ведаем рускую».
10.05 Серыял «Вяртанне Турэцкага».
13.00 «Доказы віны».
14.00, 2.00 «Правілы жыцця».
15.10 Маст. фільм «Зямля Саннікава».
17.00 Серыял «Каханне і іншыя глупствы».
20.00 «Разам».
21.00 Маст. фільм «Няма навін ад Бога».
23.00 «Паўночнікі».

НТБ—БЕЛАРУСЬ

7.35 «У зоне асаблівай рызыкі».
8.00, 10.00, 13.00, 16.00, 19.00 Сёння.
8.20 «Першая перадача».
8.45 «Іх норавы».
9.20 «Ядзім дома!».
10.20 «Выратавальнікі».
10.55 «Дачныя адказ».
12.00 «Развод па-руску».
13.20 Серыял «Дарожны патруль-4».
15.05 «ГРУ. Тайны ваеннай разведкі». «Бомба для «татачкі». Адплата за лініяй фронту».
16.20 «Следства вялі...».
17.20 «І зноў прывітанне!».
18.25 «Надзвычайнае здарэнне. Агляд за тыдзень».
20.00 «Чыстасардэчнае прызнанне».
20.50 «Цэнтральнае тэлебачанне».
21.55 «Тайны шоу-бізнэс».
22.55 «НТБшнікі».
23.55 Трылер «Кодэр».

ІНТЭР+

8.40 Самы разумны.
10.05 Ілюзія сучаснасці.
10.30 Школа доктара Камароўскага.
11.00 Ранішняя пошта.
11.30 Смачная ліга.
12.15 Арол і рэшка.
13.00 Разбор палётаў.
14.00, 2.15 Футбол. Чэмпіянат Украіны. «Зара» — «Металіст».
15.55 Бокс. Байсангураў — Міранда.
16.20, 1.40 Легенды крымінальнага вышуку.
16.50 Серыял «Юрыкі».
17.15 Канцэрт «Дзень нараджэння Інтэра. 15 гадоў».
19.15, 6.50 Вячэрні квартал.
19.55, 21.45, 4.45 Маст. фільм «Транзіт».
21.00, 4.00 Падрабязнасці тыдня.
22.50 Маст. фільм «Падданыя рэвалюцыі».
0.15 Маст. фільм «У палаце прыбою».
7.35 Купаж.

КУЛЬТУРА

5.30 «Еўраньюс».
9.00 «Звычайны канцэрт».
9.35, 23.35 «Ля самага сіняга мора». Маст. фільм.
10.45 Легенды сусветнага кіно.
11.10 «Востраў скарбаў». М/ф.
13.00, 0.55 «Дзікая прырода Сардзініі». Дак. фільм.
13.50 «Што рабіць?».
14.40 «Шалёны дзень інжынера Баркасава». Маст. фільм.
16.50 «Ноч у музеі».
17.35 «Шукальнікі».
18.20 Вялікая опера. Конкурс маладых выканаўцаў.
20.00 «Кантэкст».
20.40 Спектакль «Спячая прыгажуня».
1.40 «Сусветныя скарбы культуры».

НАСТАЛЬГІЯ

5.00, 23.00 «Свет лялечнага тэатра». 1988 год.
6.00 «Мелодыі і рытмы Кубы». 1984 год.
6.30, 0.30 «Піквікскі клуб». Спектакль Ленінградскага БДТ.
8.00, 14.00, 2.00 «Мінулы час».
9.00 «Колба часу».
10.00 «Кінапанарама». 1991 год.
11.00 «Да і пасля...». Год 1975.
12.15 «Мініяцюры. Міхаіл Жванецкі». 1975 год.
13.00 «Песня-75».
15.00 «Нікуды не вартая». Маст. фільм.
16.30 «Музычны круіз». 1994 год.
17.00 «КВЗ». 1987—88 гг.
18.00, 3.00 «Народжаныя ў СССР».
19.00 «Церам-церамок». Фільм-канцэрт. 1971 год.
20.00 «Быў час».
21.00 «Пасля спектакля». «Акцёрскія капуснікі». 1988 год.
22.25 «Заклад». Кароткаметражны фільм.
0.00 «Ранішняя пошта». 1985 год.
4.00 «Выбраныя старонкі савецкай музыкі. Ісаак Дунаеўскі». 1977 год.

MTV

5.00, 0.50 Music.
6.00 Стэрэа_раніца.
8.30 «Губка Боб». М/ф.
10.00 News блок Weekly.
10.30 Ікона відэагульняў.
11.00 «13 кіналаж».
11.30, 17.30 Трэндзі.
12.00 Тайн.net.
13.00, 18.00 Шопаголікі.
14.00 Канікулы ў Мексіцы.
17.00 Праверка чутак.
19.00 «Клуб». Серыял.
21.00 Тачку на пракачку.
21.50 Ноч на віле.
23.00 Пляж.
23.50 Буду нараджаць.

НАША КІНО

6.30, 12.30 Трагікамедыя «Пачатак».
8.00 Плюс кіно.
8.30, 14.30 Камедыя «Шафёр на адзін рэйс».
10.50, 16.50 Меладрама «Хлопчык і дзяўчынка».
14.00 Анімацыйны фільм «Конь, скрыпка... і крышку нервова».
18.30, 0.30 Меладрама «З таго часу, як мы разам».
20.30, 2.30 Драма «Абрыў».
22.50, 4.50 Дэтэктыў «Мытня».

ДОМ КІНО

3.00, 12.00, 19.10 Серыял «Таццянін дзень».
3.50 Драма «Над горадам».
5.10 Меладрама «Дарагі мой чалавек».
6.55 Камедыя «Дон Сезар дэ Базан».
9.15 Драма «У чацвер і больш ніколі».
10.45 Трагікамедыя «Далоў камерцыю на любоўным фронце».
12.45 Камедыя «Дзеці Дон-Кіхота».
14.05 Дэтэктыў «Формула».
17.00 Драма «Таежны раман».
20.00 Мюзікл па-руску. «Мы з джаза».
21.25 Драма «12».
0.00 Фантастыка «Гіпербалоід інжынера Гарына».
1.35 Меладрама «Дарослы сын».

ДЗІЦЯЧЫ СВЕТ

5.00, 9.00, 13.00 Маст. фільм «Дзіўныя дарослыя».
6.20, 10.20, 14.20 М/с «Вяртанне блуднага папугая». М/ф: «Пра казла», «Дзякуй».
7.00, 11.00 Маст. фільм «Дом з прывідамі».
8.25, 12.25 Рускія народныя казкі. «Васіліса Мікулішна». М/ф «Ара, бара, пух!».
15.00 Меладрама «У маёй смерці прашу вінаваціць Клаву К.».
16.15 М/с «Вяртанне блуднага папугая». М/ф: «Чужыя сляды», «Як вослік сумам захваразў», «Пілюля».
17.00 М/ф «Падводныя берэты».
18.10 Рускія народныя казкі. «Як грыбы з Гарохам ваявалі». М/ф «Я чакаю птушаня».

ТЭЛЕКЛУБ

19.00, 1.00 Серыял «Гарыныч і Вікторыя».
20.00, 2.00 Серыял «Масква. Тры вакзалы-2».
21.00, 3.00 Серыял «Бандыцкі Пецярбург-3».
22.00 Серыял «Клуб самагубцаў, або Прыгоды тытулаванай асобы».
23.30 Серыял «Хмель». 1-я серыя.

ТБ3

5.00 М/ф.
5.15 Серыял «Зена — каралева воінаў».
6.15 М/ф «Сябры анёлаў».
6.30 М/с «Братц».
7.00 М/ф «Бакуган».
7.30 М/ф «Генератар Рэкс».
8.00 Маст. фільм «Рокі-2».
10.15 Здзіві мяне.
13.00 Маст. фільм «Гары Потар і філасофскі камень».
18.00 Маст. фільм «Бландзінка ў законе».
20.00 Маст. фільм «Вогненны дождж».
22.15, 3.00 Дак. фільм «Эфект Настрадамуса».
23.15 Маст. фільм «Хуткая дапамога».
1.00 Маст. фільм «Цягнік-турма».
4.00 Серыял «Мечаны».

ТБ-21

9.00, 17.00, 1.00 Дэтэктыў «Наваро». 2-я серыя.
10.30, 18.30, 2.30 Драма «Паганіні».
11.55, 19.55, 3.55 Камедыя «Зламаныя кветкі».
13.45, 21.45, 5.45 Камедыя «Адзінокі Джым».
15.20, 23.20, 7.20 Трылер «Дзяўчына ля возера».

ТБ1000

3.00, 20.50 Камедыя «Вялікі Лябоўскі».
5.10 Драма «Кожную нядзелю».
7.50 Меладрама «Містар Чароўнасць».
9.40 Драма «Прыватнае жыццё Піпы Лі».
11.30 Драма «Магнолія».
15.00 Драма «Дзікая грацыя».
16.40 Драма «Ночы ў стылі бугі».
19.00 Камедыя «Законы прывабнасці».
23.00 Кінаальманах «Парыж, я люблю цябе».
1.20 Камедыя «Каханне і іншыя катастрофы».

ІЛЮЗІЁН

1.20, 21.10 Закахацца ў нявесту брата.
3.00 У краіне жанчын.
4.35 Альфа Дог.
6.35 Шанхайскія рыцары.
8.30 Спадарожнік.
10.00 У адно вуха ўляцела.
11.35 Рэвальвер.
13.30 Рэкрут.
15.50 Кожны божы дзень.
17.25 Кінсі.
19.30 Пад кайфам.

DIVA UNIVERSAL

5.00, 23.15 «Джордан расследуе».
5.50 «Дамы сям'і Гілмор».
10.00, 17.30 Танцуй да ўпаду.
10.50 «Нявеста для мільянера».
11.40, 19.10 Копы-навабранцы.
12.30, 20.00 Бацькі.
14.10 Камедыя «Вось такія пірагі».
15.50 Дак. фільм «Вераснёўскі нумар».
18.20 «Пляткарка».
20.50 «Шпік».
22.30 Драма «Схаваныя злачынствы».
0.00 Камедыя «Каляднае абрабаванне».
1.40 Драма «Лепшы час года».
3.20 «Дочкі Маклеода».

РАМАНТЫКА

7.00, 18.40, 21.30, 0.55 «Знікла без вестак».
7.55 «Кругасветнае падарожжа».
12.20, 17.50 «Смачнае захапленне».
13.20 «Доля-ліхадзейка».
19.35, 1.50 «Дваяжэнец».
22.25 «Папялушка».
0.00 «Неўтаймоўная Хільда».
2.40 «Паслухай, красуня».

AXN-SciFi

0.25, 5.00, 11.00, 22.40 Зорны шлях.
1.10 Звышнатуральнае.
2.30, 7.15, 21.20 Фактар страху.
3.20 Сшытак смерці.
4.10, 8.50, 13.15 Паляўнічыя на прывідаў.
8.00 Псі фактар.
9.35, 18.30 Кайл XY.
14.35 Чорная лагуна.
20.00 Каўчэг.

EUROSPORT

6.00, 10.30, 18.45 Аўтаспорт. Чэмпіянат свету ў класе Турынг.
8.00, 3.45 Тэхнічны перапынак.
11.30, 17.00, 1.15 Фігурнае катанне. Прыз Эрыка Бампара.
12.45, 19.45, 2.45 Лыжныя гонкі. Кубак свету.
22.00 Бокс. Bigger's Bettre.
23.30, 2.30 Мотаспартыўны часопіс.
23.45 Снукер. Турнір РТС.

NATIONAL GEOGRAPHIC

5.00, 12.00, 18.00 Несакрушальныя.
6.00 Армія львоў.
7.00 Укусі мяне, або Падарожжы вірусолага.
8.00 Толькі не расказвайце маме, што я...
9.00 Мегаполісы.
10.00 Вядомы Сусвет.
13.00 Небяспечныя сустрэчы.
14.00 Следства па справах драпежнікаў.
15.00 Сакрэтныя матэрыялы старажытнасці.
19.00 Зусім сакрэтна.
20.00, 23.00, 2.00 Джон Ф. Кенэдзі.
21.00, 0.00, 3.00 Зусім сакрэтна.
22.00, 1.00 З пункту гледжання навукі.

DISCOVERY

8.00 «Маланкавыя катастрофы».
8.55, 4.50 Новы свет.
9.50, 15.20, 22.00, 3.55 Разбуральнікі легенд.
10.45, 5.45 Як гэта ўстроена?
11.10 Цікава пра ўсё.
11.40 «Бяспека меж».
12.35 «Выжыць разам».
13.30 Пешшу па Амазонцы.
14.25 Скрозь кратовую нару.
16.15 Чаму?
17.10 Мужчына, жанчына, прырода.
18.05 Паляўнічыя на рэлікві.
19.00 Выжыць любой цаной.

ЗДАРОЎЕ

5.00, 20.00 Гісторыя хвароб.
5.40, 20.40 Як не страціць здароўе.
6.10, 21.10 Энцыклапедыя памылак.
6.35, 21.35 Школа розуму.
7.05, 11.25, 18.45, 22.05, 2.25 Азбука здароўя.
7.10, 22.10 Генезіс здароўя.
8.00, 23.00 Практыка здароўя.
8.40, 23.40 Зялёная аптэка.
9.20, 0.20 Метэазалежнасць.
9.50, 18.20, 0.50 Шлях да здароўя.
10.30, 1.30 Нетрадыцыйная медыцына.
11.00, 2.00 Дзіцячая медыцына.
11.40, 2.40 Элемент здароўя.
12.20, 3.20 Я расту.
12.50, 3.50 Пра дыеты і не толькі.
13.30, 4.30 Як Вы сябе адчуваеце?
14.00 Дыялогі пра харчаванне.
14.50 Цела чалавека.
15.30 Рэцэпты на розных мовах.
23.00 Адзін у полі воін.
0.00 «На мяжы».
1.00 Выкраданне і выратаванне.
2.00 «Справа тэхнікі!».
3.00 Лесапавал на балотах.
6.10 «Грандыёзныя пераезды».
7.05 Гіганцкія будоўлі.

TRAVEL

7.00, 12.00, 16.00, 19.00, 21.00, 23.00, 2.00, 4.00 Сусветны падарожнік.
8.00 Круіз сёння.
8.30, 3.00 Пакаранне для абжоры.
9.30 Свет Рудзі Максы.
10.00 Па чыгунках Швейцарыі.
11.00 Студыі Уолта Дыснея.
13.00 Сафі Грыгсан едзе на Усход.
14.00 Падарожжы па месцах вінаробства.
15.00, 22.00 Пра галоўнае.
17.00 Людзі мора.
18.00 Круіз у пошуках прыгод.
20.00, 1.00 Планета спорту.
22.30 Жыццё як падарожжа.
0.00 Дзікі кемпінг.

ANIMAL PLANET

7.00, 10.30, 17.25 «Малпіна жыццё».
7.25, 6.10 «Заатур Мікаэлы».
8.15 Усё пра сабак.
8.40 «Самае дзікае шоу».
9.10 «Прыгоды панды».
10.05 Праект «Шчанюкі».
11.00 Паляўнічы на кракадзілаў.
11.55 Уводзіны ў сабаказнаўства.
12.50, 22.00, 2.35 У нетрах Афрыкі.
13.45, 20.10 «Перакладчык з сабачай».
14.40 Сабакі супраць котак.
15.35 Каранаваныя гадаванцы.
16.30 «Котак не любіць нельга».
18.20 «Прырода Вялікабрытаніі».
19.15 Паляўнічы на яд.
21.05, 1.40 Як пракарміць мядзведзя.
22.55, 3.30 Кітовыя войны.
23.50 Дзікія і небяспечныя.
0.45, 4.25 Уводзіны ў катаводства.
5.20 «Паліцыя Х'юстана — аддзел па абароне жывёл».

ТДК

6.00, 7.50, 13.00, 16.55, 17.50, 18.50 Парады ТДК.
6.25, 9.00, 14.30, 21.20 Усё лепшае для вас.
7.25, 12.00, 18.00, 21.00, 23.45, 5.00 Ваш доктар.
8.00 Добрай раніцы, каханая!
10.00, 17.00 Красуня.
11.00, 16.00, 20.00 Ваш асабісты псіхолаг.
13.30, 2.00 Нашы дзеці.
15.30 Латарэя «Бінга».
19.00, 22.50, 4.00 Люстэрка жыцця.
22.00, 0.05 Сэксуальная рэвалюцыя.
1.00 Твой дом.
3.00 Маст. фільм.
16.10 Невядомы дыягназ.
17.00 Алкаголь, тытунь, наркотыкі.
17.40 Што мы носім?
18.50 Найноўшыя дасягненні.
19.30 Зона рызыкі.

23.30 ФІЛЬМ ДНЯ

"АМЕРЫКАНЕЦ" (ЗША, 2010 г.)

Пасля правалу чарговай аперацыі і гібелі палюбоўніцы прафесійны кілер Джэк вырашае, што наступнае заданне, якое даручае яму таямнічая жанчына, будзе апошнім у яго кар'еры. Ён тайна селіцца ў маленькім італьянскім гарадку. Нечакана для сябе самога Джэк закахаўся. Упершыню ў жыцці ён спакойны і шчаслівы так, што губляе пільнасць, тым самым спакушаючы лёс...

Рэжысёр — Антон Корбейн. **У ролях:** Джордж Клуні, Тэкла Рэтэн, Віялантэ Плачыда, Брус Олтман.

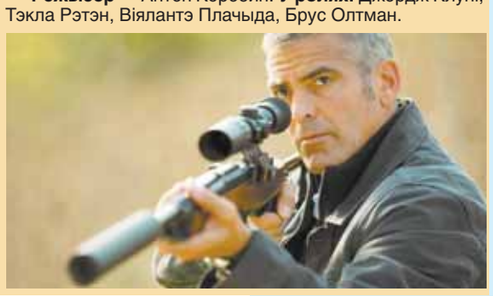

У праграме магчымыя змяненні. Перадрукоўка праграмы забаронена!

Наша бяспека

ЧАСАМ ЛЕПШ НІЧОГА НЕ РАБІЦЬ, ЧЫМ ЗРАБІЦЬ НЯПРАВІЛЬНА І НАШКОДЗІЦЬ...

Нашы памылкі пры аказанні першай дапамогі

Зводкі Міністэрства па надзвычайных сітуацыях, на жаль, паступаюць пастаянна: кожны дзень у краіне нешта здараецца. Пажары, аварыі, ДТЗ — усё гэта адбываецца, як правіла, з чалавечымі ахвярамі. І часта здароўе чалавека, а то і яго жыццё залежыць ад таго, ці атрымае ён своечасова дапамогу і ці будзе яна правільнай.

Але часам лепш нічога не рабіць, чым зрабіць няправільна і нашкодзіць. На жаль, большасць з нас толькі цьмяна памятае нешта аб жгутах, шынах і перавязках. У выніку жгут накладваецца на некалькі гадзін, а непрамы масаж сэрца праводзіцца па зламаных рэбрах пацярпелага ў ДТЗ... Давайце разбяромся ў АСНОЎНЫХ ПАМЫЛКАХ пры аказанні першай дапамогі разам са старшым інспектарам аддзела медыцынскай абароны цэнтра медыцынскага забеспячэння дзяржаўнай пажарнай аварыйна-выратавальнай установы «Рэспубліканскі атрад адмысловага прызначэння» Міністэрства па надзвычайных сітуацыях Рэспублікі Беларусь, маёрам унутранай службы Інэсай РАВІНСКАЙ.

Лішнія рухі

Тых, хто пацярпеў у ДТЗ ці ўпаў з вышыні, да прыбыцця «хуткай дапамогі» чапаць можна толькі ў адным выпадку: калі там, дзе яны ляжаць, небяспечна знаходзіцца фізічна (палаючы дом ці машына і да т.п.). Таму што **лішнія рухі пагражаюць чалавеку інваліднасцю, а часам і смерцю.** Таму першае правіла выратавальнікаў — разбіраць транспартны сродак, вызваляючы прастору вакол пацярпелага, а не гвалтоўна выцягваць яго адтуль.

Не патрэбны лішнія рухі і людзям з падазрэннем на інфаркт ці інсульт. Такі чалавек не павінен ісці ў стацыянар сам, нават з з падтрымкай, — яго трэба несці на насілках.

Няўмелая сардэчна-лёгачная рэанімацыя

У прынцыпе, рабіць непрамы масаж сэрца і штучнае дыханне павінен умець кожны: гэтаму вучаць, пачынаючы са школы. Але калі вы не ўмееце, то лепш не брацца. А калі ёсць адпаведныя навыкі, то ўлічыце некалькі заўваг:

1) калі ў чалавека б'ецца сэрца і прамацваецца пульс, такія мерапрыемствы не патрэбныя!

2) перад правядзеннем штучнага дыхання не забудзьцеся ачысціць рот пацярпелага;

3) сэрца знаходзіцца прама за грудзінай. Не трэба націскаць на жывот або ў левай частцы грудной клеткі — толькі на саму грудзіну;

4) пры штучным дыханні трэба дамагчыся, каб паветра пайшло ў лёгкія, а не ў страўнік. Паглядзіце: падымаецца грудная клетка — добра, падымаецца жывот — вашы намаганні марныя. Крыху запракіньце галаву, каб паветра праходзіла ў лёгкія.

І яшчэ: калі пацярпелы без прытомнасці, але ёсць пульс і дыханне, хочацца зрабіць пакутніку зручна, падкласці што-небудзь пад галаву. Гэта можа яго забіць. У такім становішчы пры западзенні языка ён проста задыхнецца. Не падкладвайце яму пад галаву нічога. Трэба адкінуць яго галаву назад або павярнуць пацярпелага на бок.

Падавіўся? Папляскаць па спіне

Гэты распаўсюджаны спосаб дапамагчы чалавеку, які папярхнуўся, не з'яўляецца самым бяспечным. У пэўных выпадках такія воплескі могуць спрыяць яшчэ больш глыбокаму пранікненню іншароднага цела ў дыхальныя шляхі. Лепшая стратэгія ў гэтым выпадку — пацярпеламу нахіліцца наперад і зрабіць некалькі рэзкіх выдыхаў. Вось у такім становішчы можна пастукваннем па спіне дамагчыся жаданага выніку. Не дапамагае? Ёсць яшчэ адзін сродак — прыём Хаймліха. Станьце за спінай пацярпелага, абхапіце яго рукамі. Пальцы сціскіце ў кулакі і рэзкімі рухамі націскайце ў вобласці сонечнага спляцення (там, дзе пасярэдзіне жывата злучаюцца рэбры) у напрамку ўнутр і ўверх. Рукі пры гэтым неабходна рэзка сагнуць у локцях (але грудную клетку з бакоў сціскаць не трэба).

Алей на апёк, ёд у рану

Ні алеем, ні разнастайнымі «пантэноламі» змазваць свежы апёк нельга. Калі, вядома, няма жадання пагоршыць сітуацыю. Правільна — астуджаць апечанае месца халоднай вадой, але толькі не хвіліну-дзве, а 10-15-20, пакуль не наступіць палёгка.

Ліць ёд, спірт і зялёнку ў рану таксама бессэнсоўна: ніякай карысці гэта не прынясе. Толькі шкоду. У няўмелых руках гэтыя рэчывы патрэбны толькі для змазвання драпін. Інакш, акрамя звычайнай рэзанай раны, вы атрымаеце глыбокі хімічны апёк, які ў працэсе гаення ўтварае выродлівыя рубцы.

У астатнім жа «чайнікам» бяспечней выкарыстоўваць перакіс вадароду або хлоргексідзін.

Выманне прадметаў з ран

Можна дастаць стрэмку з пальца. Але ні ў якім разе нельга даставаць ніякія прадметы з больш-менш сур'ёзнай раны. Нават калі тырчыць кавалак іржавага дроту. Калі перажываеце за інфекцыю — позна, яна ўжо ўнутры, з ёй можна змагацца потым, у адрозненне ад крывацёку.

Як бы жудасна ні выглядаў чалавек з нажом у грудзях, вымаць яго самому катэгарычна нельга. Урачы «хуткай» таксама не чапаюць нож і іншыя стороннія рэчы да моманту, калі пацярпелы апынецца ў аперацыйнай. Таму што ў чыстым полі, на дарозе ці дома ім няма чым спыніць крывацёк, які можа адкрыцца пасля вымання прадмета з раны.

Жгут накласці таксама трэба ўмець

Калі гаворка ідзе аб самым страшным — артэрыяльным — крывацёку, не варта марнаваць каштоўны час на пошукі жгута. Як мага хутчэй перацісніце пальцамі фантан пунсовай крыві, інакш чалавек можа хутка загінуць.

Памятаем, што накладваць жгут трэба не больш чым на 1 гадзіну ў любы час года. Яшчэ лепш распускаць яго кожныя 20 хвілін, каб потым пацярпелы не «дзякаваў» за страчаную канечнасць.

Пры прыпынку крывацёку метадам накладання жгута робіцца столькі памылак, што медыкі заклікаюць абмежавацца проста тугой павязкай або туга тампанаваць рану. Пры гэтым павязкі не змяняюць, а накладваюць адна на адну. Медыкі па іх змогуць аператыўна ацаніць, колькі крыві страціў чалавек. Калі няма падазрэнняў на пералом, можна сагнуць канечнасць у суставе, які знаходзіцца вышэй пацярпелага сасуда, паклаўшы ў галіне сустава мяккі валік з матэрыі, адзення. У большасці выпадкаў гэтага цалкам дастаткова.

І не забывайце пра сваю бяспеку пры кантакце з крывёй. Няма з сабой гумавых пальчатак? Скарыстайцеся звычайнымі поліэтыленавымі пакетамі, якімі вы абароніце сябе ад інфекцыі, што перадаецца з крывёю. Дадаткова вымыйце рукі з мылам і апрацуйце любым спіртазмяшчальным растворам.

Прыпыненне крывацёку з носу

Калі задраць галаву, дык кроў з носу ісці перастане. Вось толькі ці спыніцца крывацёк? Не. Проста кроў будзе сцякаць у насаглотку, а потым у страўнік. Быццам бы нічога смяротнага, але, па-першае, мы не бачым, працягваецца крывацёк ці не. А па-другое, ёсць такая непрыемная штука, як крывавыя ваніты.

Якая ж дапамога будзе адэкватнай? Трэба злёгку нахіліць галаву пацярпелага наперад, затампанаваць ноздры чыстай сурвэткай або ваткай, змочанай у перакісе вадароду, прыкласці холад на пераноссе, а потым ужо высвятляць прычыну таго, што адбылося.

Упраўленне «вывіхаў»

Нельга ўпраўляць самастойна тое, што падобна на вывіх. Таму што нават спецыяліст не рызыкне вызначаць такую траўму без рэнтгену. Адэкватныя дзеянні ў падобнай сітуацыі наступныя: пашкоджаную канечнасць абезруховіць, выклікаць «хуткую» і ехаць у траўмапункт.

Зараз пра абезрухоўванне. Калі вырашылі заняцца накладаннем імправізаванай шыны, майце на ўвазе: канечнасць нельга выпростваць гвалтоўна! Яе прыбінтоўваюць як ёсць у найбольш зручным для пацярпелага становішчы так, каб было абезрухоўлена не толькі месца пералому, але і два-тры бліжэйшыя суставы. Не ведаеце як накласці шыну, няма пад рукой нічога прыдатнага — прывяжыце руку да тулава, нагу да нагі. Чым менш рухаў у пашкоджанай канечнасці, тым менш наступстваў ад траўмы.

Штучныя ваніты ў выпадках, калі іх нельга дапускаць

Пры атручэннях звычайна раяць выклікаць у пацярпелага ваніты. Аднак гэтага катэгарычна нельга рабіць пры падазрэнні на атручэнне кіслатой, шчолаччу і іншымі едкімі рэчывамі. Калі ж ваніты апраўданы, то не трэба самастойна выкарыстоўваць марганцоўку, соду і да т.п. Усё, што трэба, — гэта шмат цёплай вады.

Дапамога пры курчах

Часцей за ўсё эпілептыкам пры прыступе гвалтоўна ўсоўваюць штосьці ў рот. Ад лыжак, адвёртак і нават нажоў, з дапамогай якіх чулыя грамадзяне спрабуюць аказаць дапамогу пры прыступе, шкоды шмат (зламаныя зубы і траўмы горла ад металічных, абструкцыі трахеі і бронхаў ад больш далікатных прадметаў), а толку звычайна мала. Не трэба з усёй сілы ўтрымліваць эпілептыка за рукі і ногі, дастаткова павярнуць чалавека на бок і ў гэтым становішчы прытрымліваць яго за плечы. Пад галаву падкладзіце што-небудзь мяккае ці прытрымлівайце галаву рукамі, каб чалавек не атрымаў дадатковых траўмаў.

Алкагольная тэрапія

Абязбольванне алкаголем ўвайшло ў фальклор. Перш чым прапанаваць камусьці каньячку для анестэзіі ці сугрэву, лепш пашукаць іншыя варыянты аказання дапамогі або ўстрымацца ад яе наогул. Па-першае, у выпіўшага чалавека змяняецца балявая адчувальнасць — а гэта лішнія рухі пры пераломах і цяжкасці ў пастаноўцы дыягназу. Па-другое, большасць лекавых сродкаў не разлічана на адначасовы прыём з алкаголем.

***

Як бачыце, аказваць даўрачэбную дапамогу часам небяспечна — можна нашкодзіць. Ці значыць гэта, што трэба кідаць пацярпелага чалавека на волю лёсу? Вядома, не. Іншая справа, што свае дзеянні заўсёды трэба сувымяраць са сваімі ўменнямі. А самы ідэальны варыянт — прайсці курсы аказання першай дапамогі. Гэта зойме не так шмат часу, затое можа аказацца неацэнным у экстрэмальным выпадку.

Святлана БУСЬКО.

Доктар адкажа

ЁСЦЬ ПЫТАННІ? ТЭЛЕФАНУЙЦЕ...

На наступным тыдні дзяжурыць на «гарачай» лініі Міністэрства аховы здароўя (222 70 80) плануюць:

14 лістапада — галоўны ўрач Мінскага гарадскога анкалагічнага дыспансэра Уладзімір Сцяпанавіч КАРАНІК.

15 лістапада — галоўны ўрач 9-й мінскай дзіцячай паліклінікі Ірына Канстанцінаўна СІЛІНСКАЯ.

16 лістапада — начальнік упраўлення фарм-інспекцыі і арганізацыі лекавага забеспячэння Міністэрства аховы здароўя Людміла Аляксандраўна РЭУЦКАЯ.

17 лістапада— дырэктар РНПЦ анкалогіі і медыцынскай радыялогіі Алег Рыгоравіч СУКОНКА.

18 лістапада — намеснік дырэктара Рэспубліканскага навукова-практычнага цэнтра псіхічнага здароўя Аксана Віктараўна КАЛБАСАВА.

Упраўленне аховы здароўя Мінаблвыканкама (017) 220 20 25

14 лістапада — загадчык стаматалагічнага аддзялення для дарослых Мінскай абласной дзіцячай клінічнай бальніцы Мікалай Георгіевіч БАЙДА.

15 лістапада — загадчык сералагічнай лабараторыі Мінскага абласнога скурна-венералагічнага дыспансэра Ірына Мікалаеўна ВЕРНІКОЎСКАЯ.

16 лістапада — намеснік галоўнага ўрача Мінскай цэнтральнай раённай бальніцы Аксана Уладзіміраўна ЗАРОДАВА.

17 лістапада — намеснік галоўнага ўрача Мінскай абласной клінічнай бальніцы Валянціна Вацлаваўна КУРСЕВІЧ.

18 лістапада — загадчык акушэрскага аддзялення паталогіі цяжарнасці Мінскага абласнога радзільнага дома Ганна Нікіфараўна ЖОРАВА.

ГАЛОЎНАЕ — НЕ СПАЗНІЦЦА З ПРЫШЧЭПКАЙ АД ГРЫПУ!

Па афіцыйных звестках Еўрапейскай сістэмы эпідэміялагічнага нагляду за грыпам, частата зваротаў па медыцынскую дапамогу ў сувязі з грыпападобнымі захворваннямі і вострымі рэспіраторнымі інфекцыямі застаецца ў еўрапейскім рэгіёне на нізкім узроўні. Выяўленыя і даследаваныя дагэтуль вірусы грыпу адпавядаюць тым, што былі рэкамендаваны для іх уключэння ў склад процігрыпозных вакцын для жыхароў Паўночнага паўшар'я на эпідсезон 2011—2012 гадоў.

Беларускія эпідэміёлагі таксама канстатуюць нізкую актыўнасць вострых рэспіраторных інфекцый. Пакуль што ў этыялагічнай структуры ВРІ пераважаюць негрыпозныя вірусныя агенты: адэнавірусы, рэспіраторна-сінтыцыяльныя вірусы і вірусы парагрыпу. Сёння ў краіне працягваецца кампанія па вакцынацыі насельніцтва супраць грыпу. Па стане на 8 лістапада прышчэплены ад грыпу ўжо 2 мільёны 915 тысяч чалавек — гэта больш як 30 працэнтаў ад агульнай колькасці насельніцтва. За кошт сродкаў рэспубліканскага бюджэту былі прышчэплены больш за 1 мільён чалавек, за кошт сродкаў мясцовых бюджэтаў — 1 млн 404 тысячы чалавек, за кошт сродкаў арганізацый і прадпрыемстваў — 446,

«НЕ МАРНУЙЦЕ ЧАС — ПРЫМУ ТОЛЬКІ ТРЫ ТОНЫ»

Выпрабавана на сабе

Як журналіст перакваліфікаваўся ў здатчыка другаснай сыравіны

СУСЕД па гаражы, былы кіроўца аўтобуса ў Гродне, а цяпер пенсіянер знайшоў «нішу» для паляпшэння свайго матэрыяльнага становішча: ён збірае і здае дзяржаве другасныя рэсурсы. Напрыклад, бутэлькі, якія не прымаюцца ў спецыялізаваных пунктах шклатары, ён па менш выгадных расцэнках, але ўсё роўна здае (як «бой») у нарыхтоўчыя пункты. Але галоўная ўвага — металалому, які Дзмітрый Мацвееві збірае, як правіла, у раёне нашага даволі буйнога гаражнага кааператыва. Суседзі па гаражах з усмешкай клічуць яго «санітарам». І сапраўды, хіба ж чалавек не робіць карысную справу для прыроды, зямлі, дзе не павінна абы-што валяцца? Акрамя таго, і для ўласнага бюджэту прыбаўка, і для дзяржавы, каб зменшыць яе патрэбу ў імпартных пастаўках металу і іншай сыравіны.

У нарыхтоўцы і здачы другасных рэсурсаў Мацвееві ужо як сапраўдны прафесіянал: ведае, дзе паблізу размешчаны прыёмныя пункты, рэжым іх працы па будных днях, у суботу і нават асаблівасці паводзін некаторых нарыхтоўшчыкаў. І ўжо не першы год, назбіраўшы чарговую партыю металалому (як правіла, да ста кілаграмаў), загружае яго ў свой, далёка не першай маладосці, але добра дагледжаны легкавік. Праўда, гэта яшчэ не гарантыя, што не будзе праблемы са здачай адходаў. У чым на ўласным прыкладзе і пераканаўся карэспандэнт «Звязды».

Шукаць металалом па наваколлі аўтару гэтых радкоў не прыйшлося, бо ва ўласным гаражы ўжо даўно мазолілі вочы старыя металічныя вароты. Таму трэба было толькі разрэзаць іх «балгаркай» ды пагрузіць у багажнік машыны. Даведваюся ў Мацвееві, куды лепш паехаць з гэтым металам (каб з пункту гледжання, так бы мовіць, транспартнай лагістыкі было недалёка ад гаража), і — уперад, папаўняць свой кашалёк і дзяржаўныя рэсурсы. Але з першага разу зрабіць гэта не атрымліваецца, бо работніца прыёмнага пункта паведамляе мне з «калегамі», якіх сабралася чалавек восем, што сёння метал не бярэ. Прычыну не тлумачыць, але, мусіць, няма грошай на разлік з кліентамі. Можа, паехаць у іншыя пункты? Але такая ж сітуацыя, кажуць бывалыя ў гэтай справе, і там. Таму прыходзіцца вяртацца ў гараж і выгружаць непатрэбны сёння метал.

Што далей? Мацвееві раіць не ставіць кропку на маім журналісцкім эксперыменце і зрабіць другую спробу пасля першага лістапада, тым больш што, паводле яго звестак, закупачныя цэны на метал павінны павялічыцца з паўтары да двух тысяч рублёў за кілаграм. І вось у суботу мы разам з ім на двух аўтамабілях зноў накіроўваемся ў пункт, дзе, як стала вядома майму суседу па гаражы, у гэты дзень павінны быць грошы на металалом. Гэтая кропка працуе з дзевяці гадзін, але, прыехаўшы за пятнаццаць хвілін, мы, мусіць, спазніліся, бо ўжо сабралася каля дзясятка аўтамабіляў, а таксама некалькі ручных калясак з металам. І ўпэўненасці ў тым, што ўсе пазбавяцца ад свайго тавару, нешта не адчуваецца. Асабліва калі даведваешся, што адзін са здатчыкаў заняў тут чаргу яшчэ з ночы.

Літаральна ў дзевяць гадзін прыходзіць супрацоўніца гэтага пункта і, яшчэ не адчыніўшы дзвярэй, папярэджвае, што сёння прыме не больш за тры тоны жалеза, і таму тым, хто напрыканцы калейкі, не варта марнаваць час. А калі грошай сёння на разлік не хопіць, то ці можна, здаўшы металалом, атрымаць іх пазней, каб зноў не траціць сілы на пагрузачную аперацыю і бензін? Не, такі варыянт немагчымы.

Мацвееві шкадуе, што не заняў чаргу раней. Але, тым не менш, мы вырашаем застацца: можа, усё ж пашанцуе? Бо не ва ўсіх жа столькі жалеза, як у кампаніі мужчын на трох машынах, чые аб'ёмы адразу, пэўна, перавысілі палову заяўленай прыёмшчыцай сённяшняй нормы. Была і дробязь у выглядзе, напрыклад, чыгуннай сметніцы. Праўда, з яе здачай у чалавека ўзнікла праблема. «Дзе ўзяў?» — цікавіцца работніца прыёмнага пункта. «У адной жанчыны, якой рабіў рамонт, засталася яшчэ з савецкага часу», — тлумачыць здатчык. «А ці не з Савецкай плошчы ўзяў?» — пытаецца прыёмшчыца пад рогат некаторых з прысутных. Зрэшты, тут не да жартаў. Тое, што выклікае падазрэнне з пункту гледжання законнасці набыцця і здачы, здаць немагчыма. У нашым жа выпадку знаходзіцца кувалда, і тут жа, ля прыёмнага пункта, сметніца пераўтвараецца ў кавалкі чыгуну. А некаторыя рэчы «легалізацыю» не праходзілі і зноў загружаліся ў машыны.

Як нярэдка бывае ў чэргах, і ў гэтым выпадку знаходзіліся ахвотныя абысці яе, але атрымлівалі рашучы адпор. А асабліва напружанне ўзнікла тады, калі нешта здарылася з вагамі. Няўжо з-за гэтага сённяшняя прыёмка завершыцца? Але наладзілася.

...Прыкладна праз паўтары гадзіны даходзіць чарга і да нас. У выніку Мацвееві зарабіў каля 200 тысяч рублёў, а я — 160 тысяч. Нам пашанцавала, бо на гэтым прыём металалому ў той дзень быў спынены: пэўна, скончыліся грошы на разлік. Быццам і радавацца трэба «шчасліўчыкам». Але асадак у настроі, што ты быў не чаканым кліентам, які, па сутнасці, падстаўляе сваё плячо вырашэнню дзяржаўнай праблемы, а нейкім прасіцелем, усё ж застаецца. Хоць, верагодна, не ва ўсіх.

Дарэчы, макулатуру і выпрацаваныя аўтамабільныя акумулятары, у адрозненне ад жалеза, прымаюць без чаргі. Сыравіна таксама для нашай краіны даволі важная, яе даводзіцца нават імпартаваць. Але ж які ў гэтым выпадку заробак для здатчыкаў? Працягваючы журналісцкі эксперымент, ледзь не паўдня затрачваю на тое, каб выразаць і пакінуць сабе патрэбныя матэрыялы з газет і часопісаў, што сабраліся за даволі працяглы час, фарміруючы чатыры ўпакоўкі і накіроўваюся ў бліжэйшы ад дома прыёмны пункт другаснай сыравіны. Там зноў жа пераважаюць здатчыкі металалому, і зноў чуеш пра недахоп грошай для разліку з імі. Але макулатуру бяруць без чаргі. Кілаграм каштуе 200 рублёў, і мой заробак складае... 4 тысячы 500 рублёў. І паколькі пехатой з гэтай макулатурай да прыёмкі не дабярэшся, то застаецца толькі параўноўваць мой «прыбытак» з цяперашнім коштам аўтамабільнага паліва і талонаў на праезд у грамадскім транспарце...

Не матэрыяльнае, а, хутчэй, маральнае задавальненне атрымліваю хіба што ў мэблевай краме побач з нашым домам, дзе ўстаноўлена скрыня для збору выпрацаваных батарэек. Можа, пуста там, бо грошы не плацяць? Не, прыемна, што ты далёка не адзіны з гродзенцаў, хто клапоціцца аб экалогіі і далейшым выкарыстанні гэтых элементаў.

А ў пад'ездзе нашага дома нядаўна з'явілася аб'ява з запрашэннем здаваць старыя лямпачкі, якія змяшчаюць ртуць, у пункт пры ЖЭСе. Напэўна, калі назбіраецца іх шмат, трэба будзе не паленавацца завітаць і туды.

Барыс ПРАКОПЧЫК.

СПАЧАТКУ ПАЛКАЙ...

У Баранавічах 43-гадовы мужчына зайшоў у адну кватэру (дзверы чамусьці былі адчынены) і без усякай прычыны збіў палкай пенсіянерку, а затым яшчэ двойчы ўдарыў жанчыну нажніцамі і нанёс ёй цяжкую траўму. Злодзея пасадзілі ў ізалятар і завялі крымінальную справу.

Сымон СВІСТУНОВІЧ.

ОАО «Лесохимик» объявляет тендер на автоматизацию учета на базе 1-С: Предприятие 7.7 и 8. Внедрение, обслуживание, сопровождение, доработка, обновление конфигураций.
Контактный телефон 8 (0177) 73 35 54.
УНП 600012243

ФИЛИАЛ «ЦЕНТР «БЕЛТЕХИНВЕНТАРИЗАЦИЯ» ИЗВЕЩАЕТ: 25 ноября 2011 г. в 14.30 состоятся открытые аукционные торги (повторные) по продаже имущества, обращенного в доход государства, в составе Лотов (предмет торгов):

Лот № 1 – Капитальное строение с инвентарным номером 710/С-2961 (здание нежилое, двухэтажное, кирпичное) общей площадью 578,3 кв.м, расположенное по адресу: г. Бобруйск, ул. Бахарова, 41/30, ***находящееся в стадии реконструкции под жилой многоквартирный дом с подвалом общей площадью 358,7 кв.м (общая площадь по проектно-сметной документации 837,9 кв.м), строительство которого не завершено, не законсервировано и не зарегистрировано, процент готовности составляет 19,49 %***

Лот № 2 – Изолированное помещение с инвентарным номером 710/D-399 (помещение (незавершенное строительство)) общей площадью 2 768,7 кв.м, процент готовности 98,92 %, расположенное по адресу: г. Бобруйск, ул. Ульяновская, 60, в том числе установленное оборудование: кондиционер Panasonic CS-A18GKD/CU-A18GKG, кондиционер Gree KFR-120TW/B (1241 Т), система пожарной сигнализации и пожаротушения

Лот № 3 – Изолированное помещение с инвентарным номером 710/D-3658 (помещение аптеки) общ. пл. 203,1 кв.м и Изолированное помещение с инвентарным номером 710/D-3657 (помещение) общ. пл. 515,4 кв.м, расположенные по адресу: г. Бобруйск, ул. Социалистическая, д. 43/35, ***находящиеся в стадии реконструкции под двухэтажное кирпичное здание с мансардой общей площадью 1 614 кв.м, строительство которого не завершено, не законсервировано и не зарегистрировано, процент готовности 44,97 %***

Организатор торгов	**Филиал «Центр «Белтехинвентаризация», г. Минск, ул. Чапаева, д. 4, к. 222, УНП 102353509**		
Место проведения торгов и подачи документов	г. Бобруйск, ул. Чонгарская, 54 в здании Бобруйского управления филиала «Центр «Белтехинвентаризация»		
Номер расчетного счета для перечисления задатка	**Получатель платежа – Филиал «Центр «Белтехинвентаризация»,** УНП 102353509, р/с 3012105618108 в Региональной Дирекции № 700 ОАО «БПС-Сбербанк» г. Минска, код 153001369		
Общие сведения	**Лот № 1**	**Лот № 2**	**Лот № 3**
Начальная цена продажи	**213 273 616 рублей**	**8 321 690 447 рублей**	**1 085 328 493 рубля**
Размер задатка	**21 327 360 рублей**	**832 169 050 рублей**	**108 532 850 рублей**
Площадь земельного участка	**0,0537 га,** кадастровый № 741000000006000876, правовой режим – постоянное пользование	**0,2769 га**, что составляет 3701/10000 долей зем. участка с кадастровым № 741000000003000115, правовой режим – право общего долевого постоянного пользования без разграничения границ на местности	**0,0960 га**, кадастровый № 741000000006000225, правовой режим – постоянное пользование
Условия продажи	Аукцион без условий		
Срок и условия оплаты за приобретенное с торгов имущество	В течение 80 календарных дней с момента подписания протокола о результатах аукционных торгов на счет Организатора торгов разовым платежом либо траншами		
Срок подачи документов, осмотра предмета торгов и внесения задатка	**с 14 по 24 ноября 2011 г. до 16.00**		

Победитель (Претендент на покупку) возмещает затраты на организацию и проведение аукциона не позднее 5 рабочих дней с момента подписания протокола о результатах аукциона на основании счета-фактуры, выдаваемой Организатором торгов в размере 3 % от начальной цены лота № 1; в размере 0,5% от начальной цены лота № 2; в размере 1% от начальной цены продажи лота № 3.

****Более подробная информация об условиях участия в торгах, перечне документов, прилагаемых к заявлению на участие в торгах, опубликована в газете «Рэспубліка» от 09 июня 2010 г. (по лоту № 1), в газете «Рэспубліка» от 24 июля 2010 г. (по лотам № 2 и № 3)**

Получить дополнительную информацию о продаже имущества можно по адресу: г. Бобруйск, ул. Чонгарская, 54 или связавшись с нами по телефонам: 8 (0225) 52 08 45, 52 86 96, 52 70 32, 8 (029) 654 79 06 в рабочие дни с 8.30 до 17.30.

ИЗВЕЩЕНИЕ О ПРОВЕДЕНИИ ТОРГОВ

Продавец: Открытое акционерное общество «Витебскоблавтотранс», 210001, г. Витебск, ул. Комсомольская, 27/11, тел. (0212) 48 22 66.

Организатор аукциона: Коммунальное консалтинговое унитарное предприятие «Витебский областной центр маркетинга», г. Витебск, проезд Гоголя, дом 5, тел. (0212) 42 61 62

№ лота	Наименование объекта, краткая характеристика	Начальная цена (бел. руб.) без учета НДС	Сумма задатка (бел. руб.)
1	Капитальное строение с инвентарным номером 200/С-49357 общей площадью 97,0 кв.м, назначение – здание неустановленного назначения, наименование – участок по ремонту и диагностическому обслуживанию автомобилей. Капитальное строение с инвентарным номером 200/С-49355 общей площадью 95,5 кв.м, назначение – здание неустановленного назначения, наименование – участок по ремонту и диагностическому обслуживанию автомобилей, составные части и принадлежности: ступени, забор (металлическая сетка высотой 1,50 м площадью 55 кв.м), ворота (металлическая сетка длиной 6,37 м высотой 2,50 м), покрытие (асфальтное площадью 533 кв.м), уборная кирпичная. Капитальное строение с инвентарным номером 200/С-49356, площадью 34,9 кв.м, назначение – здание неустановленного назначения, наименование – магазин, составные части и принадлежности: ступени. Имущество расположено по адресу: Витебская обл., г. Витебск, ул. М. Горького, д. 46А, на земельном участке с кадастровым номером 240100000003000138 площадью 0,0951 га, назначение – для содержания и обслуживания автостоянки и существующих капитальных строений, предоставленному в аренду ОАО «Витебскоблавтотранс».	275 000 000	27 500 000

Аукцион состоится **12.12.2011 г. в 11.00** по адресу: г. Витебск, проезд Гоголя, 5, в ККУП «Витебский областной центр маркетинга». Заявления для участия в аукционе со всеми необходимыми документами принимаются по адресу: проезд Гоголя, 5. Окончательный срок подачи документов – **09.12.2011 г. до 17.30.**

1. Для участия в аукционе приглашаются юридические и физические лица, индивидуальные предприниматели. Участнику необходимо подать заявление и подписать соглашение установленной формы.

2. Лица, желающие принять участие в аукционе, к заявлению прилагают: заверенную банком копию платежного поручения о внесении суммы задатка на р/с, указанный в извещении; индивидуальным предпринимателем – копия свидетельства о государственной регистрации; юридическим лицом – доверенность, выданная представителю юридического лица (кроме случаев, когда юридическое лицо представляет его руководитель), а также копии учредительных документов и свидетельства о государственной регистрации юридического лица; иностранным юридическим лицом, иностранной организацией, не являющейся юридическим лицом, созданной в соответствии с законодательством иностранных государств, иностранным государством и их административно-территориальными единицами в лице уполномоченных органов, международной организацией – легализованные в установленном порядке копии учредительных документов, выписка из торгового реестра страны происхождения (выписка должна быть подготовлена в течение шести месяцев до подачи заявления на участие в торгах) либо иное эквивалентное доказательство статуса юридического лица в соответствии с законодательством страны происхождения, документ о финансовой состоятельности, выданный обслуживающим банком или иной кредитно-финансовой организацией, с нотариально удостоверенными переводами на русский или белорусский язык; представителем иностранного инвестора – легализованная в установленном порядке доверенность, документ о финансовой состоятельности иностранного инвестора, выданный обслуживающим банком или иной кредитно-финансовой организацией, с нотариально удостоверенными переводами на русский или белорусский язык; представителем гражданина Республики Беларусь или индивидуального предпринимателя – доверенность. При подаче документов предъявляется паспорт или иной документ, удостоверяющий личность.

3. Аукцион состоится при наличии не менее 2-х участников. Победитель аукциона – участник, предложивший наибольшую цену. В случае, если аукцион признан несостоявшимся в силу того, что заявление на участие в нем подано только одним участником, предмет аукциона продается претенденту на покупку при его согласии по начальной цене, увеличенной на 5 процентов. Победитель аукциона (претендент на покупку) подписывает протокол о результатах аукциона в день проведения аукциона.

4. Победитель аукциона (претендент на покупку) обязан возместить затраты на организацию и проведение аукциона, в т.ч. расходы по изготовлению и предоставлению участникам аукциона документации, необходимой для его проведения. Информация о затратах, порядке и сроках их возмещения доводится до сведения участников до начала аукциона.

5. Победитель аукциона (претендент на покупку) уплачивает НДС от цены продажи.

6. Победитель аукциона (претендент на покупку) обязан заключить договор купли-продажи не позднее 20 дней с момента подписания протокола о результатах аукциона. Оплатить предмет аукциона согласно сроков, указанных в договоре купли-продажи.

7. Реквизиты для перечисления задатка: р/счет 3012218220012 в головном филиале по Витебской области ОАО «Белинвестбанк» г. Витебска, ул. Ленина, 22/16, МФО 150801701, УНП 390477566 (в бел. руб.), № 3012000009469 (в дол. США) в ф-ле № 201 ОАО «АСБ Беларусбанк» г. Витебск, ул. Гоголя, 8, МФО 150801259, УНП 390477566.

8. Организатор торгов после опубликования извещения о проведении торгов вправе в любое время, но не позднее чем за 3 дня до даты проведения аукциона, отказаться от проведения торгов.

9. Дополнительную информацию можно получить по тел: (0212) 42 61 62, (029) 510 07 63, e-mail: **vcm74@mail.ru, marketvit.by.**

ООО «ДинасИстейт»
сообщает о внесении дополнений в проектную декларацию, опубликованную в газете «Звязда» № 211 (27075) 04.11.2011 г.

Дополнительно предлагаются для заключения договоров создания объектов долевого строительства для граждан, **не состоящих** на учете нуждающихся в улучшении жилищных условий, следующие квартиры:

В жилом доме № 10 по генплану:

Одна трехкомнатная квартира общей площадью от 72,43 м² до 81,96 м² – цена 1 м² общей площади 7 000 000 рублей;

Три двухкомнатные квартиры общей площадью от 57,29 м² до 60,84 м² – цена 1 м² общей площади 7 100 000 рублей;

Две однокомнатные квартиры общей площадью от 39,71 м² до 48,70 м² – цена 1 м² общей площади 7 300 000 рублей;

В жилом доме № 12 по генплану:

Одна однокомнатная квартира общей площадью от 44,57 м² до 45,17 м² – цена 1 м² общей площади 7 300 000 рублей.

УНП 100984486

ИЗВЕЩЕНИЕ О ПРОВЕДЕНИИ ТОРГОВ

Продавец: Открытое акционерное общество «Оршанский комбинат строительных материалов», Витебская обл., Оршанский р-н, г.п. Копысь, ул. Октябрьская, 80, тел. (0216) 27 66 89.

Организатор аукциона: Коммунальное консалтинговое унитарное предприятие «Витебский областной центр маркетинга», г. Витебск, проезд Гоголя, дом 5, тел. (0212) 42 61 62

№ лота	Наименование объекта, краткая характеристика	Начальная цена (бел. руб.) без учета НДС	Сумма задатка (бел. руб.)
1	Капитальное строение с инвентарным номером 240/С-29488, расположенное по адресу: Витебская обл., г. Орша, ул. Строителей, д. 3, общая площадь – 1372,1 кв.м, наименование – здание столярного цеха, назначение – здание неустановленного назначения. Составные части и принадлежности: одноэтажное каменное здание столярного цеха с прилегающим асфальтным покрытием площадью 103,3 кв.м, кабельной линией протяженностью 176 м и ограждением территории протяженностью 54,9 м. Имущество расположено на земельном участке с кадастровым номером 242400000001005344 площадью 0,4525 га, по адресу: Витебская обл., г. Орша, ул. Строителей, д. 3, назначение – для обслуживания столярного цеха.	228 000 000	22 800 000

Аукцион состоится **13.12.2011 г. в 15.00** по адресу: г. Витебск, проезд Гоголя, 5, в ККУП «Витебский областной центр маркетинга». Заявления для участия в аукционе со всеми необходимыми документами принимаются по адресу: проезд Гоголя, 5. Окончательный срок подачи документов – **12.12.2011 г. до 17.30.**

1. Для участия в аукционе приглашаются юридические и физические лица, индивидуальные предприниматели. Участнику необходимо подать заявление и подписать соглашение установленной формы.

2. Лица, желающие принять участие в аукционе, к заявлению прилагают: заверенную банком копию платежного поручения о внесении суммы задатка на р/с, указанный в извещении; индивидуальным предпринимателем – копия свидетельства о государственной регистрации; юридическим лицом – доверенность, выданная представителю юридического лица (кроме случаев, когда юридическое лицо представляет его руководитель), а также копии учредительных документов и свидетельства о государственной регистрации юридического лица; иностранным юридическим лицом, иностранной организацией, не являющейся юридическим лицом, созданной в соответствии с законодательством иностранных государств, иностранным государством и их административно-территориальными единицами в лице уполномоченных органов, международной организацией – легализованные в установленном порядке копии учредительных документов, выписка из торгового реестра страны происхождения (выписка должна быть подготовлена в течение шести месяцев до подачи заявления на участие в торгах) либо иное эквивалентное доказательство статуса юридического лица в соответствии с законодательством страны происхождения, документ о финансовой состоятельности, выданный обслуживающим банком или иной кредитно-финансовой организацией, с нотариально удостоверенными переводами на русский или белорусский язык; представителем иностранного инвестора – легализованная в установленном порядке доверенность, документ о финансовой состоятельности иностранного инвестора, выданный обслуживающим банком или иной кредитно-финансовой организацией, с нотариально удостоверенными переводами на русский или белорусский язык; представителем гражданина Республики Беларусь или индивидуального предпринимателя – доверенность. При подаче документов предъявляется паспорт или иной документ, удостоверяющий личность.

3. Аукцион состоится при наличии не менее 2-х участников. Победитель аукциона – участник, предложивший наибольшую цену. В случае, если аукцион признан несостоявшимся в силу того, что заявление на участие в нем подано только одним участником, предмет аукциона продается претенденту на покупку при его согласии по начальной цене, увеличенной на 5 процентов. Победитель аукциона (претендент на покупку) подписывает протокол о результатах аукциона в день проведения аукциона.

4. Победитель аукциона (претендент на покупку) обязан возместить затраты на организацию и проведение аукциона, в т.ч. расходы по изготовлению и предоставлению участникам аукциона документации, необходимой для его проведения. Информация о затратах, порядке и сроках их возмещения доводится до сведения участников до начала аукциона.

5. Победитель аукциона (претендент на покупку) уплачивает НДС от цены продажи.

6. Победитель аукциона (претендент на покупку) обязан заключить договор купли-продажи не позднее 20 дней с момента подписания протокола о результатах аукциона. Оплатить предмет аукциона согласно сроков, указанных в договоре купли-продажи.

7. Реквизиты для перечисления задатка: р/счет 3012218220012 в головном филиале по Витебской области ОАО «Белинвестбанк» г. Витебска, ул. Ленина, 22/16, МФО 150801701, УНП 390477566 (в бел. руб.), № 3012000009469 (в дол. США) в ф-ле № 201 ОАО «АСБ Беларусбанк» г. Витебск, ул. Гоголя, 8, МФО 150801259, УНП 390477566.

8. Организатор торгов после опубликования извещения о проведении торгов вправе в любое время, но не позднее чем за 3 дня до даты проведения аукциона, отказаться от проведения торгов.

9. Дополнительную информацию можно получить по тел.: (0212) 42 61 62, (029) 514 36 47, e-mail: **vcm74@mail.ru, marketvit.by.**

Филиал «Центр «Белтехинвентаризация»

- Оценка оборудования и транспортных средств
- Оценка недвижимости и сетей всех форм собственности
- Независимая строительная экспертиза

ИЗВЕЩАЕТ О ПРОВЕДЕНИИ АУКЦИОНА ПО ПРОДАЖЕ ИМУЩЕСТВА

№ лота	Наименование объекта/Краткая характеристика объекта	Начальная цена продажи лота, бел. руб. с НДС	Сумма задатка, бел. руб.
1	**Изолированное помещение** Изолированное помещение (инв. № 350D-127593) общ. площадью 3825,5 кв.м	5 553 344 400	555 334 440

Продавец имущества: Комиссия по работе с имуществом, обращенным в доход государства при администрации Новобелицкого района г. Гомеля, адрес объекта: **г. Гомель, ул. Добрушская, 12, корп. 1, пом. 2.** Шаг торгов – 5%. Затраты на организацию аукциона оплачивает покупатель.

Срок подачи заявления	**До 17.00 13 декабря 2011 г**. по адресу: г. Гомель, ул. Гагарина, 46
Дата, время, место проведения аукциона	**14 декабря 2011 г. в 11.00** по адресу: г. Гомель, ул. Гагарина, 46, Гомельское областное управление Филиала РУП «Жилкоммунтехника» Центр «Белтехинвентаризация»
Номер р/с для перечисления задатка	Р/с 3012105618108 в РД № 700 «БПС-Сбербанк», код 369, УНП 102353509
Условие пользования	Объекты продаются в собственность

Дополнительная информация по тел. 8 0232 75 06 63 (факс), www.bti.by

ПРОЕКТНАЯ ДЕКЛАРАЦИЯ
строительства многоквартирного жилого дома в д. Боровляны Минского района Минской области

Информация о застройщике

Общество с ограниченной ответственностью «ЗаславльСтройИнвест» (ООО «ЗаславльСтройИнвест»).

Место нахождения: Минская область, Минский район, д. Новоселье, ул. Школьная, д. 2, каб. 20.

Режим работы: понедельник – пятница с 9.00 до 18.00, обеденный перерыв с 13.00 до 14.00, выходные дни – суббота, воскресенье.

Государственная регистрация застройщика: ООО «ЗаславльСтройИнвест» зарегистрировано Минским районным исполнительным комитетом 5 октября 2009 г. в Едином государственном регистре юридических лиц и индивидуальных предпринимателей за № 690711881.

В проектах строительства жилых домов и иных объектов недвижимости в течение трех лет, предшествующих заключению договора, ООО «ЗаславльСтройИнвест» участие не принимало.

Информация о проекте

Цель проекта: строительство многоквартирного жилого дома в д. Боровляны Минского района Минской области.

Срок реализации проекта: 4 квартал 2011 г. – 4 квартал 2012 г.

Государственная экспертиза проектной документации: экспертное заключение № 992–70/11, выданное 13.06.2011 г. Дочерним Республиканским унитарным предприятием «Главгосстройэкспертиза по Минской области».

Местонахождение строящегося многоквартирного жилого дома: Минская область, Минский район, д. Боровляны, ул. 40 лет Победы.

Характеристика строящегося многоквартирного жилого дома: 10-этажный 2 секционный 100-квартирный крупнопанельный жилой дом типовой серии М 464–У1 ОАО «МАПИД» с техподпольем и теплым чердаком. Количество квартир в доме – 100, в том числе: однокомнатных – 42 ед., двухкомнатных – 58 ед. Отделка квартир, предназначенных для коммерческой реализации, не выполняется. Системы отопления – горизонтальные двухтрубные, монтируются из полиэтиленовых труб, проложенных в подготовке пола в защитной гофрированной трубе. В качестве нагревательных приборов к установке приняты алюминиевые радиаторы. Горячее водоснабжение централизованное. Подключение объекта предусмотрено к существующим и ранее запроектированным инженерным сетям теплоснабжения, водоснабжения и канализации. Для поквартирного учета устанавливаются счетчики холодной и горячей воды СВХ-15 и СВГ-15. В здании выполняется автоматизированная система контроля учета электроэнергии (АСКУЭ). Проектом предусматривается установка на 1-м этаже оптического сплиттерного шкафа в полной комплектации. Для телефонизации объекта проектом предусматривается построение пассивной оптической сети (PON). Сеть PON предусматривается выполнить от оптического распределительного шкафа, установленного на первом этаже жилого дома. Телефикация предусматривается путем прокладки кабеля типа QR540 JASS в кабельной канализации от оптического узла, расположенного в жилом доме № 1 по ГП, до модульного магистрального усилителя типа УММ-001Н. Проектом принято охранно-переговорное устройство «ПИРРС-1000». Транспортное обслуживание жилого дома осуществляется со стороны внутриквартального проезда с уширением проезжей части для стоянки на 12 и 13 машино-мест.

Цены на объекты долевого строительства (первый этап продаж):

однокомнатные квартиры – 6 500 000 рублей за 1 кв.м общей площади;

двухкомнатные квартиры – 6 500 000 рублей за 1 кв.м общей площади.

Условия оплаты: уплата цены договора производится дольщиком единовременно не позднее 5 (пяти) календарных дней с момента регистрации договора создания объекта долевого строительства в местном исполнительном и распорядительном органе. Исключительно по соглашению сторон, дольщику, в индивидуальном порядке, может быть предоставлена рассрочка платежей и скидка от общей стоимости квартиры.

Количество предлагаемых объектов долевого строительства: 5 единиц.

Права застройщика на земельные участки: решение Минского районного исполнительного комитета (Минский райисполком) от 12 августа 2011 г. № 6768 «О предоставлении земельных участков обществу с ограниченной ответственностью «ЗаславльСтройИнвест» для строительства многоквартирного жилого дома и инженерных сетей к нему в д. Боровляны Боровлянского сельсовета Минского района».

Свидетельство (удостоверение) № 600/967–4215 о государственной регистрации в отношении земельного участка с кадастровым номером 623680601101002349, расположенного по адресу: Республика Беларусь, Минская обл., Минский р-н, Боровлянский с/с, д. Боровляны, площадь – 0,3790 га, назначение – Земельный участок для строительства многоквартирного жилого дома, составлено Республиканским унитарным предприятием «Минское областное агентство по государственной регистрации и земельному кадастру» 26 августа 2011 г.

Свидетельство (удостоверение) № 600/967–4216 о государственной регистрации в отношении земельного участка с кадастровым номером 623680601101002350, расположенного по адресу: Республика Беларусь, Минская обл., Минский р-н, Боровлянский с/с, д. Боровляны, площадь – 0,0490 га, назначение – Земельный участок для строительства инженерных сетей к многоквартирному жилому дому, составлено Республиканским унитарным предприятием «Минское областное агентство по государственной регистрации и земельному кадастру» 26 августа 2011 г.

Границы земельного участка: с северо-западной стороны – ул. 40 лет Победы, с юго-востока и юго-запада – внутриквартальный проезд, с северо-запада – жилой дом № 1.

Площадь земельного участка: 0,3790 га.

Элементы благоустройства: проектом предусмотрено благоустройство и озеленение территории, прилегающей к жилому дому, устройство двух автостоянок на 12 и 13 машино-мест, площадки для сбора отходов с установкой контейнеров.

Функциональное назначение нежилых помещений в многоквартирном жилом доме: Техподполье дома предназначено для размещения инженерных сетей. Межквартирные лестничные клетки, лестницы, лифты, лифтовые и иные шахты, коридоры, крыши, технические этажи и подвалы, другие места общего пользования, несущие, ограждающие ненесущие конструкции, механическое, электрическое, сантехническое и иное оборудование, находящееся за пределами или внутри жилых и (или) нежилых помещений, элементы озеленения и благоустройства, а также иные объекты недвижимости, служащие целевому использованию здания, поступают в общую долевую собственность дольщиков.

Предполагаемый срок ввода многоквартирного жилого дома в эксплуатацию: 4 квартал 2012 года.

Договор строительного подряда: договор строительного генподряда № 2 от 19.10.2011 г., заключен Застройщиком с Открытым акционерным обществом «МАПИД».

Условия ознакомления с объектом долевого строительства: ознакомиться с объектом долевого строительства и ходом работ по его строительству можно в офисе уполномоченного представителя застройщика – ЧРУП «Вива Консалт» (торговая марка ViVa Invest), расположенного по адресу: г. Минск, ул. Б. Хмельницкого, д. 7, офис 302 (тел.: 8 017 2 900 901, 8 029 1 907 901) или на сайте **vivainvest.by**.

ПРОЕКТНАЯ ДЕКЛАРАЦИЯ
строительства многоквартирного жилого дома с размещением спортивной площадки в д. Боровляны Минского района Минской области

Информация о застройщике

Общество с ограниченной ответственностью «ЗаславльСтройИнвест» (ООО «ЗаславльСтройИнвест»).

Место нахождения: Минская область, Минский район, д. Новоселье, ул. Школьная, д. 2, каб. 20.

Режим работы: понедельник – пятница с 9.00 до 18.00, обеденный перерыв с 13.00 до 14.00, выходные дни – суббота, воскресенье.

Государственная регистрация застройщика: ООО «ЗаславльСтройИнвест» зарегистрировано Минским районным исполнительным комитетом 5 октября 2009 г. в Едином государственном регистре юридических лиц и индивидуальных предпринимателей за № 690711881.

В проектах строительства жилых домов и иных объектов недвижимости в течение трех лет, предшествующих заключению договора, ООО «ЗаславльСтройИнвест» участие не принимало.

Информация о проекте

Цель проекта: строительство многоквартирного жилого дома с размещением спортивной площадки в д. Боровляны Минского района Минской области.

Срок реализации проекта: 4 квартал 2011 г. – 4 квартал 2012 г.

Государственная экспертиза проектной документации: экспертное заключение № 1048–70/11, выданное 27.06.2011 г. Дочерним Республиканским унитарным предприятием «Главгосстройэкспертиза по Минской области».

Местонахождение строящегося многоквартирного жилого дома: Минская область, Минский район, д. Боровляны, ул. 40 лет Победы.

Характеристика строящегося многоквартирного жилого дома: 10-этажный 1 секционный 39-квартирный крупнопанельный жилой дом типовой серии М 464–У1 ОАО «МАПИД» с техподпольем и теплым чердаком. Количество квартир в доме – 39, в том числе: двухкомнатных – 29 ед., трехкомнатных – 10 ед. Отделка квартир, предназначенных для коммерческой реализации, не выполняется. Системы отопления – горизонтальные двухтрубные, монтируются из полиэтиленовых труб, проложенных в подготовке пола в защитной гофрированной трубе. В качестве нагревательных приборов к установке приняты алюминиевые радиаторы. Горячее водоснабжение централизованное. Для учета расходов воды предусмотрены счетчики холодной и горячей воды. Подключение объекта предусмотрено к существующим и ранее запроектированным инженерным сетям теплоснабжения, водоснабжения и канализации. Пищеприготовление осуществляется на электроплитах. Прокладку волоконно-оптического кабеля электросвязи осуществляет Минский филиал РУП «Белтелеком». Проектом предусматривается установка на 1-м этаже оптического сплиттерного шкафа. Для телефонизации объекта проектом предусматривается построение пассивной оптической сети (PON). Сеть PON предусматривается выполнить от оптического распределительного шкафа, установленного на первом этаже жилого дома. Жилой дом подключается к системе кабельного телевидения. Для подачи воды в дом предусмотрено строительство повысительной насосной станции. Транспортное обслуживание жилого дома осуществляется со стороны внутриквартального проезда с уширением проезжей части для стоянки на 12 машиномест.

Цены на объекты долевого строительства (первый этап продаж):

однокомнатные квартиры – 6 500 000 рублей за 1 кв.м общей площади;

двухкомнатные квартиры – 6 500 000 рублей за 1 кв.м общей площади.

Условия оплаты: уплата цены договора производится дольщиком единовременно не позднее 5 (пяти) календарных дней с момента регистрации договора создания объекта долевого строительства в местном исполнительном и распорядительном органе. Исключительно по соглашению сторон, дольщику, в индивидуальном порядке, может быть предоставлена рассрочка платежей и скидка от общей стоимости квартиры.

Количество предлагаемых объектов долевого строительства: 5 единиц.

Права застройщика на земельные участки: решение Минского районного исполнительного комитета (Минский райисполком) от 15 сентября 2011 г. № 7629 «О предоставлении земельных участков обществу с огра

СКАНВОРД

Склаў Андрэй МІХАЙЛАЎ.

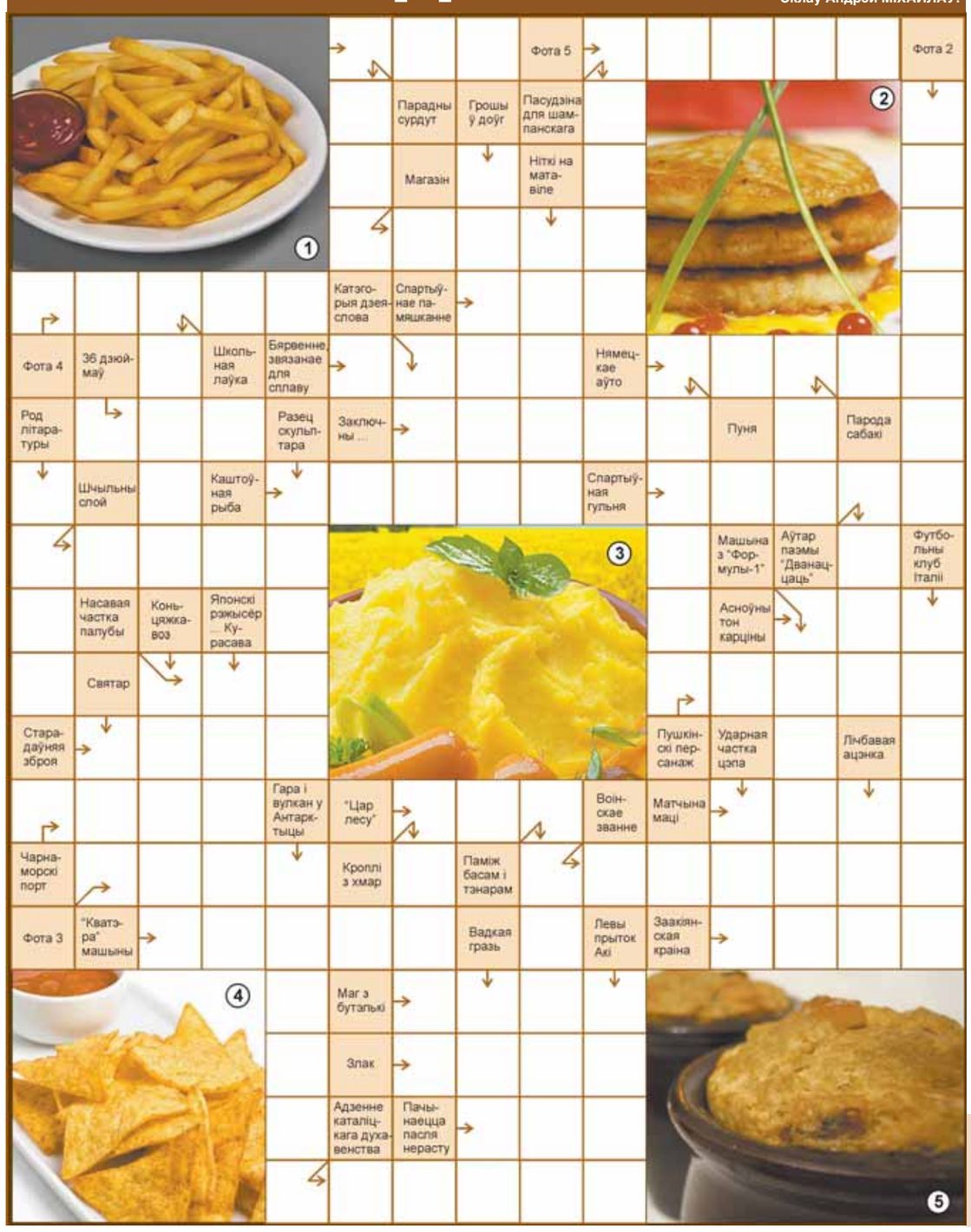

ПРАВЕРЦЕ, КАЛІ ЛАСКА, АДКАЗЫ

Па гарызанталі: Фрыт. Бабка. Крама. Чынсы. Зал. Пльт. «Аўдзі». Ўрад. Акорд. Сулак. Рэгіё. Пласт. Фон. Бак. Анека. Пка. Поці. Дуб. Баба. Пюра. Адмірал. Гарам. Чынш. Жыта. Жор. Сутана. **Па вертыкалі:** Знак. Пон. Парта. Бюст. Акіра. Стажа. Эрэбус. Фарк. Лад. Дождж. Пазыка. Жыка. Маток. Барытон. Бакал. Нара. Адрына. Біч. Дог. «Фэрэрэ». Брок. Бар. Дранікі. «Нанані».

Магія лічбаў

СЁННЯ — 11.11.2011...

...дата, якую многія называюць адметнай, сакральнай, лёсавызначальнай

Лістапад у астралогіі і нумаралогіі заўсёды лічыўся незвычайным месяцам — часам, калі адкрываюцца нябачныя воку касмічныя брамы і тонкія матэрыі пасылаюць нам загадкавыя знакі. Лістапад 2011 года яшчэ больш незвычайны. Сцвярджаецца, што ў лістападзе гэтага года адбываюцца ключавыя моманты не столькі астралагічнага, колькі эзатэрычнага характару, бо на яго прыпадае дата 11-11-11.

Напрыклад, сайт lenta2012.ru піша, што «Патройная Партальная Дата лістапада 2011 будзе, верагодна, самым магутным, выключным днём года.» Далей ідзе мудрагелістае пералічэнне маштабных наступстваў праяўлення касмічнай энергіі ў нашым матэрыяльным свеце, але ў выніку ўсё жывое быццам бы павінна напоўніцца чыстай абсалютнай любоўю, светлавым кодам, які можа існаваць толькі ў пятым вымярэнні і вышэй. Прасцей кажучы, для чалавецтва можа наступіць новы этап развіцця, больш гарманічны і светлы. Пажывём — пабачым.

Астролагі незвычайную энергетыку дня 11.11.11 тлумачаць тым, што наша Зямля будзе знаходзіцца ў аўры поўні, якая афіцыйна пройдзе 10-га лістапада ўвечары па Грынвічу, але працягне аказваць уплыў і ноччу на 11-е. Апроч таго, Сонца, Месяц і дзве планеты (Марс і Нептун) будуць знаходзіцца ў фіксаваных знаках — гэта Скарпіён, Вадалей, Леў, Цялец, якія астролагі называюць «брамай Космасу». Лічыцца: калі планеты задзейнічаюць чатыры фіксаваныя знакі, то адбываюцца перамены лёсавызначальнага характару. Праўда, астролагі не бяруцца ўдакладніць, якіх канкрэтна падзей нам варта чакаць. Будзем аптымістамі і паглядзім, што адбудзецца.

У кітайскім народным календары дата 11.11.11 лічыцца сімвалічнай і азначае дабрабыт і паспяховасць, спалучае ў сабе люстраное адзінства і баланс паміж небам і зямлёй. З пункту гледжання класічнай нумаралогіі, дзве адзінкі ўяўляюць сабой магутную лічбу, якая мае дваякі сэнс. Паводле слоў нямецкага матэматыка Мёбіуса, які захапляўся нумаралогіяй, гэтая лічба сімвалізуе «дваістасць у выкарыстанні сілы» і адказвае альбо за ачышчальныя духоўныя наступствы, альбо за разбуральны хаос. Епіскап Аўгусцін Блажэнны, адна з самых знакавых фігур пачатку Сярэднявечча, казаў: «Калі 10 — гэта закон, то лік 11 нясе ў сабе рэвалюцыйнае папранне ўсякай ідэі законнасці». У сакральным эзатэрычным сэнсе 11 з'яўляецца лікам, які сімвалізуе паняцце ачышчэння, знак жыцця і смерці, што адкрывае шлях у вышэйшыя сферы быцця.

Лічыцца, што для некаторых людзей 11 адыгрывае пазітыўную ролю, а для іншых — негатыўную. Гэта тлумачыцца тым, што адзінкі з'яўляюцца сімвалам супрацьлегласцяў — мужчынскай і жаночай сілы. Ва ўсходняй філасофіі гэта адзінства Інь і Ян. Усе мы ведаем, што супрацьлегласці прыцягваюцца. 11 уяўляе сабой спалучэнне двух тыпова «мужчынскіх» адзінак, якія ў суме нараджаюць «жаночую» двойку. У цэлым, гэта яшчэ і ўвасабленне сувязі паміж светам энергіі і светам матэрыі.

А што ж мы атрымаем у дзень 11.11.11, дзе магічнае спалучэнне паўтараецца тройчы? У першую чаргу, гэтым днём будзе кіраваць жаночая энергія. Адпаведна — мінімум канфліктаў і агрэсіі, максімум пачуццяў і пошукаў кампрамісу, больш схільнасцяў да сумеснай працы, больш спачування і клопатаў. А вось сума 1 +1 + 1 + 1 + 2 + 0 +1 + 1 дае нам васьмёрку, якая мае кармічнае значэнне для свету фінансаў і бізнэсу. Такім чынам, можна чакаць нейкіх сюрпрызаў у гэтай галіне.

Апроч таго, дзень абяцае быць спрыяльным для рэалізацыі добра прадуманых рашэнняў, у тым ліку і вельмі рызыкоўных. Валютныя і іншыя спекуляцыі, а таксама рознага роду махінацыі маюць добрыя шанцы на поспех. Аднак найбольш спрыяльны гэты дзень для разводаў і падобных працэсаў з рознага роду падзелам і развітаннем. А вось рамантычныя адносіны ў гэты дзень лепш не пачынаць, бо яны могуць стаць залішне меркантыльнымі і нуднымі.

Эмацыйную нестабільнасць даце 11.11.2011 надае нуль, які ёсць у ліку года, але сума ўсіх адзінак «выліваецца» ў «жаночую» шасцёрку, што дазваляе нумаролагам выказаць прагнозы аб магчымых сур'ёзных выпрабаваннях на ніве дружбы, адносін і адданасці. Верагодна, што ў гэты дзень прыйдзецца пайсці на пэўныя ахвяры дзеля блізкіх.

Пажывём — пабачым, дажывём — праверым...

Іна АРЭХАВА.

СЁННЯ

Сонца

	Усход	Захад	Даўжыня дня
Мінск —	8.28	17.18	8.50
Віцебск —	8.23	17.03	8.40
Магілёў —	8.18	17.08	8.50
Гомель —	8.09	17.10	9.01
Гродна —	8.42	17.34	8.52
Брэст —	8.37	17.41	9.04

Месяц

Поўня 10 лістапада.
Месяц у сузор'і Блізнятаў.

Імяніны

Пр. *Анастасіі, Ганны, Марыі, Аляксея, Андрэя, Віктара, Івана, Яўгена.*

К. *Анастасіі, Ніны, Барталамея, Марціна, Мацея, Тодара, Эміля, Яна.*

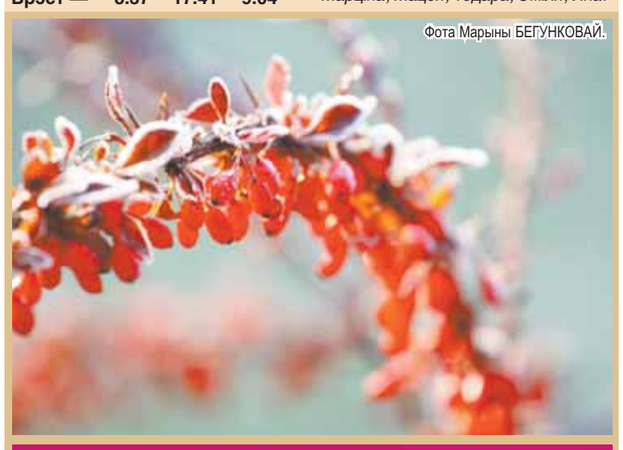

Фота Марыны БЕГУНКОВАЙ.

КАБ ЖЫВЁЛА ПЛАДЗІЛАСЯ

Свінагадоўля займала хоць і не вядучае, але і далёка не апошняе месца ў гаспадарчай дзейнасці беларусаў. Аб гэтым сведчыць цэлая сістэма спецыяльных ведаў, якая ахоплівае сабой разнастайныя спектры жывёлагадоўлі.

● Пра тое, якой будзе гаспадарка, клапаціліся яшчэ да таго моманту, як купляць маладняк. У народным асяродку існавала думка, што дабрабыт падворка цалкам залежаў ад важнага касмічнага фактара — фазы Месяца, падчас якой адбывалася закладка хлява. Спрыяльным лічыўся малады Месяц («маладзік») і асабліва час напярэдадні поўнага Месяца. Першы вянец новабудоўлі вязалі менавіта ў гэтыя дні, каб у хляве заўсёды было шмат свойскай жывёлы.

● Існавала павер'е: калі хаця б у адзін вянец хлява пакласці бервяно са старога млына, то свінні ў ім будуць весціся пастаянна.

● Каб у гаспадарцы добра вялася скаціна, неабходна было задобрыць гаспадара падворка і хлява — хлеўніка. На тым месцы, дзе будуць дзверы, абавязкова закопвалі ахвяраванні: рогі, капыты, косткі свойскай жывёлы. У Столінскім раёне хлеўніку ў якасці ахвяры рабілі незвычайны падарунак — чарапаху.

● У народнай свядомасці сталася так, што святы Васіль пачаў лічыцца ахоўнікам свіней. У сувязі з гэтым 14 студзеня — Другая, або Шчодрая куцця — атрымала назву «свінога свята, а традыцыя патрабавала прынесці ў гэты дзень святому ахоўніку ахвяру — «кесарыйскае» парася. Яно і было самым галоўным кампанентам абрадавай ежы першага дня Старога Новага года. Акрамя таго, гаспадыні выпякалі ў гэты дзень печыва ў выглядзе фігурак кароў, свіней, авечак і свойскіх птушак.

● Каб свойская жывёла добра набірала вагу, гаспадыні стараліся на ўсе каляндарныя і сямейныя святы наразаць сала, каўбасы і смажаніну вялікімі кавалкамі. Каб жывёла пладзілася і добра прыжывалася, трэба было раніцай адзявацца, не ўстаючы з ложка.

● У этнаграфічнай літаратуры можна знайсці парады, якія тычацца вызначэння найбольш прыдатнага часу для забівання свіней. Калі свінню рэзаць на новы Месяц, сала будзе белым, калі ж на «стары», яно пажоўкне.

● Ні ў якім выпадку нельга забіваць свіней у той дзень, на які прыпадалі апошнія Пакровы.

● Замова на нож ці сякеру, каб у хаце не пераводзілася мяса і сала: «Не сяку, не забіваю, хлеб дзецям здабываю. Каб не перавялося ў хаце ў мяне ні скаціны, ні мяса. Амін».

Аксана КАТОВІЧ, Янка КРУК.

ПРАЗ КАМІСІЮ — У ДРУГІЯ РУКІ

НОВАЕ — добра забытае старое: зноў становіцца актуальным «стары добры» камісійны гандаль. У крамах спажывецкай кааперацыі Магілёўскай вобласці ўжо адкрыліся дадатковыя камісійныя аддзелы.

Камісійны гандаль калісьці быў неад'емнай часткай савецкага і перабудовачнага часу, але з прыходам «сэканд-хэнду» з замежных краін у чымсьці страціў сваю актуальнасць. Ва ўсякім разе, яшчэ да нядаўняга часу адзенне з Захаду, якое было ва ўжыванні альбо новае з «сэйлаў» (апошніх распродажаў крам), можна было набыць у нас за не самыя вялікія грошы. Цяпер сітуацыя змянілася: «сэканд-хэнд», як і іншыя імпартныя тавары, падаражэў, а патрэба ў таварах «у другія рукі» павялічылася.

Размова ідзе не толькі пра адзенне, але пра бытавую тэхніку, мэблю, розныя гаспадарчыя рэчы. У складаных эканамічных умовах людзі хочуць набыць самыя розныя танныя тавары, якія няхай сабе і былі ва ўжыванні, але знаходзяцца ў добрым стане. Альбо, з іншага боку, выручыць пэўныя грошы за ўжо не патрэбныя самім рэчы. Спажывецкая кааперацыя імкнецца задаволіць і такія патрэбы сваіх пакупнікоў.

Ва ўпраўленні гандлю Магілёўскага аблспажыўсаюза паведамілі, што за апошні час у рэгіёне адкрыты 15 аддзелаў камісійнага гандлю, у дадатак да пяці, якія працуюць ужо даўно. Цяпер у кожным сельскім раёне ёсць падобныя аддзелы, а ў некаторых камісійны гандаль наладжваецца не толькі ў раённых цэнтрах, але і ў буйных аграгарадках. Напрыклад, у Бялыніцкім раёне камісійныя аддзелы сталі працаваць у Цяхціне і Вішове, у Кіраўскім раёне — у Любонічах.

У спажывецкай кааперацыі мяркуюць, што камісійныя аддзелы варта ў першую чаргу адкрываць там, дзе жыве моладзь. Менавіта маладыя людзі разглядаюцца як патэнцыйныя кліенты «камісіёнак», бо ім патрэбны рэчы для гадавання дзяцей — адзенне, каляскі, дзіцячыя ложкі і гэтак далей. Гэта тавары якраз такога кшталту, якія набываць трэба абавязкова. Прычым яны каштуюць нямала грошай, але карыстаюцца імі непрацяглы час, бо дзеці хутка растуць.

У спажывецкай кааперацыі Магілёўскай вобласці працуюць таксама дзве асобныя камісійныя крамы — у Шклове і Быхаве. Да прыкладу, таваразварот папулярнай быхаўскай камісіёнкі складае каля 30 мільёнаў рублёў у месяц. Ва ўпраўленні гандлю аблспажыўсаюза адзначылі, што ажыятажу вакол камісійнага гандлю, вядома, няма, але «людзі ідуць».

Лічыцца таксама, што ажыўленне ў гэтай гандлёвай сферы таксама можна звязаць з наступствамі нядаўняга панічнага пакупніцкага попыту на бытавую тэхніку і іншыя тавары: не ўсё набытае аказалася патрэбным, а таму яно можа апынуцца цяпер на паліцах камісійных крам.

Ілона ІВАНОВА.

Усміхнемся

— Мама! Мой муж мяне пакрыўдзіў. Я еду да цябе!

— Не, дачушка, зло павінна быць пакарана! Я еду да вас!

☺

— Добры дзень, я ваша новая суседка! Я хачу весяліцца, піць і займацца сэксам усю ноч! Ты сёння вольны?

— Вядома, ТАК!

— Дагледзіш тады майго сабаку?

☺

Страх — гэта калі трамвай, які зачапіў «Lamborghini», схаваўся ў дварах.

☺

— Слухай, сусед, ты калі свідраваць ужо перастанеш?

— Калі піяніна прывязуць.

☺

Кактус, які сем гадоў прастаяў каля манітора камп'ютара, умее пераўстанаўліваць Windows.

Да фіналу дзіцячага «Еўрабачання» Лідзія Заблоцкая памаладзее

Якія яшчэ змены адбудуцца ў нумары беларускай канкурсанткі?

Дзіцячае «Еўрабачанне-2011» пакрысе набірае абароты. Ад'езд беларускай дэлегацыі ў Ерэван, дзе сёлета пройдзе конкурс, запланаваны на канец лістапада. Пакуль жа — рэпетыцыі, рэпетыцыі і... праца стылістаў.

Фота Марыны БЕГУНКОВАЙ

Лідзія Заблоцкая (на здымку злева) падчас беларускага нацыянальнага адбору на дзіцячае «Еўрабачанне-2011».

Як расказала «Звяздзе» выканаўчы **прадзюсар тэлеканала «ЛАД» Людміла БАРАДЗІНА**, вобраз юнай спявачкі зменіцца з дарослага на больш дзіцячы: на беларускім адборы за кошт грыму дзяўчынка выглядала старэйшай за свой рэальны ўзрост.

— У нас былі дастаткова сур'ёзныя прэтэнзіі да знешняга выгляду канкурсанткі, бо тыя, хто рыхтаваў яе да выступлення, трохі перастараліся з грымам, і дзяўчынка выглядала больш дарослай, чым насамрэч, — гаворыць Барадзіна. — Сёння праца стылістаў скончана — усе пытанні з тым, як наша канкурсантка будзе выглядаць (макіяж, прычоска і г.д.), вырашаныя.

Як распавяла Людміла Барадзіна, гатовыя на сёння і прома-здымкі канкурсанткі. Ужо не першы год у гэтым пытанні Белтэлерадыёкампанія супрацоўнічае з дызайнерам Ганнай Гарбачэўскай.

— Падрыхтоўка ідзе ў штатным рэжыме, цяпер працуем над макетамі прома-прадукцыі. Я спадзяюся, што і зараз у нас будзе цікавы і абаяльны варыянт. Нават калі прадукцыя будзе сціплай, яна будзе выраблена з густам.

Грыму з аўтамабільнай фарбы больш не будзе

Нумар Лідзіі Заблоцкай сярод удзельнікаў беларускага адбору адрозніваўся найперш незвычайным выглядам скрыпачоў — хлопчык і дзяўчынка былі ў прамым сэнсе з ног да галавы «пабеленыя»: на твары — пласт пудры, валасы дафарбоўваліся гуашшу, а касцюмы — аўтамабільнай фарбай. У фінале грым на артыстах зменяць.

— Падчас нацыянальнага фіналу мы асабліва не ўмешваемся ў дэталі, — працягвае выканаўчы прадзюсар тэлеканала «ЛАД». — Вядома, абмяркоўваем касцюмы, раім штосьці змяніць у напаўненні нумара. Але наша задача — зрабіўшы некаторыя падказкі, нікога не вылучаць. А ўжо калі вызначаецца фіналіст, тады і пачынаецца сур'ёзная праца.

Сама задума нумара, якую прапанавалі харэограф-пастаноўшчык Алеся Ткачонак і педагог па вакале Таццяна Галіноўская — добрая. Сутнасць у тым, што праз дабрыню, пяшчоту, разуменне і чалавечую ласку мы здольныя ажывіць нават нежывое. Гэтую ідэю пастаноўшчыкі прапанавалі самі і ўвасобілі яе ў жыццё як змагалі. Пазней высветлілася, што той грым, які яны выкарыстоўвалі, даволі небяспечны, таму Белтэлерадыёкампанія звярнулася да адпаведных фірмаў і ўзгадніла гэтыя пытанні — быў знойдзены прафесійны грым і прафесійны лак. Вобразы застануцца тымі ж, аднак адчуваць сябе ў грыме юныя выканаўцы будуць больш камфортна.

Тым часам распрацаваны афіцыйны лагатып конкурсу: палосы эквалайзера, выкананыя ў форме гары. На думку дызайнераў, палосы павінны нагадваць гасцям пра вядомую армянскую гару Арарат. Дэвізам конкурсу выбрана выслоўе «Reach For The Top! « (Імкніся да вяршыні!). Фінал дзіцячага конкурсу «Еўрабачанне-2011» запланаваны на 4 снежня, дзейства пройдзе ў спартыўна-канцэртным комплексе імя Карэна Дзямірчана ў Ерэване.

Ілья ЛАПАТО.

У палоне стэрэатыпаў

Асабістае

Немагчыма ісці ў будучыню і жыць мінулым, якое старэйшаму пакаленню (найперш) сёння бачыцца ў светлым каларыце: «Вось некалі!..»

НЕКАЛІ ЛЮДЗІ БЫЛІ БОЛЬШ ЗДАРОВЫЯ — гэта, бадай, самы распаўсюджаны міф.

Якое там было здароў'е ў людзей да вайны — не ведаю, але дзеці паміралі як мухі. Адзін мой брат памёр ад адру, а другі ад шкарлятыны — не дажылі і да двух гадоў. Смяротнасць сярод дзяцей была жахлівай. Трынаццаць маіх цётак і дзядзькоў таксама памерлі ў маленстве. А што рабілася пасля вайны? Хворыя на сухоты былі ў кожнай вёсцы, і іх усе ведалі. Харкаліся крывёю, жылі ў сем'ях, і хто чуў пра тую гігіену ці прафілактыку? Нехта скардзіўся, што баляць суставы і выграваўся на печы ці прыкладваў да суставаў закручаную ў анучу гарачую цагліну. Калі ціснула ў грудзях ці шчаміла сэрца, то крывяны ціск хіба мералі? Пра яго паняцця не было, як і пра прыбор для вымярэння артэрыяльнага ціску. Хто сёння бачыў каўтун? А некалі гэтая хвароба не была рэдкасцю.

Успамінаю, як падчас вучобы ў пачатковай школе мы, хлопчыкі, стаялі ў перапынку каля гумна, пускалі струменьчыкі і назіралі, у каго мача самая жоўтая. Усе захварэлі на жаўтуху, але толькі я трапіў у бальніцу, а астатнія «перахадзілі» тую хваробу. Хто ад яе тады лячыўся! Жаўтуха ды жаўтуха — прыйшла і пайшла, а калі нехта памёр, то такая яго доля.

Медпункты і ФАПы на вёсцы пачалі з'яўляцца бліжэй да брэжнеўскай эпохі.

НЕКАЛІ ЖЫЛОСЯ ВЕСЯЛЕЙ! Так даволі часта кажуць старыя. Маўляў, збіраліся, танчылі і спявалі. І гэта сапраўды так. Летам, амаль кожную нядзелю, на выбранай пляцоўцы ладзілі танцы, а зімой нехта пускаў моладзь у сваю хату. І тая танцавала полькі, вальсы, кракавяк... А танцы тыя, як правіла, заканчваліся бойкамі — мясцовыя хлопцы біліся з тымі, што папрыходзілі з суседніх вёсак. Сапраўды было весела. Жанчыны збіраліся і на вячоркі. Вышывалі пры лямпе і спявалі ці вялі размову пра нейкія там здарэнні.

Але ўсё гэта пачало адыходзіць у нябыт, калі на вёсцы з'явіўся тэлевізар. На вячоркі ўжо ішлі ў хату, дзе быў «блакітны экран», а потым кожны сядзеў у сваёй хаце, каля свайго тэлевізара. Моладзь жа весялілася на дыскатэках у клубах.

А самае галоўнае, што некалі мы былі маладымі і зубамі калолі арэхі. Сёлета сабраў некалькі кашоў грэцкіх арэхаў, а радасці і вясёласці няма, бо арэх той ужо не па зубах.

НЕКАЛІ ЖЫЛІ ЛЕПШ! Тут маецца на ўвазе савецкі перыяд. Маўляў, кватэры давалі бясплатна, усё было танным...

Сёння нам даводзіцца цяжка, але лёгка народу ніколі не жылося. Пры сацыялізме жыллё некаму даставалася бясплатна, але мне, як і тысячам іншых, прыйшлося будаваць кааператыўную кватэру і выплачваць крэдыт поўнасцю на працягу 15 гадоў. Гэта сёння інфляцыя можа аблегчыць выплату крэдытаў, а ў той час за крэдыт разлічваліся капейка ў капейку.

Жанчына нарадзіла дзіця і мела толькі два месяцы пасляродавага аплачанага водпуску, а далей як хочаш, так і жыві. Сёння жанчына пасля нараджэння першага дзіцяці атрымлівае грошы, яшчэ большыя — пасля другога... і не кінута дзяржавай на працягу трох гадоў.

Пра якое лёгкае жыццё можна гаварыць! Як прыходзілася нашым бацькам у калгасах, мы пачалі забываць? Яны не мелі нават пашпартоў, ды і пенсіі пачалі даваць на вёсцы, калі пабудавалі «першую стадыю камунізму». Але ці можна было на тую пенсію пражыць без падсвінка і каровы? Мой бацька напачатку атрымліваў 20 рублёў, бо ў яго не было патрэбнага стажу. Дзяржава ў чалавека забрала 8 га зямлі, каня, малатарню, арфу, воз... і загнала ў 40 гадоў у калгас — адкуль узяць было той стаж?

Прадукты сапраўды былі танныя, але тую каўбасу неабходна было яшчэ ўхапіць, пастаяўшы ў чарзе.

Усе гэтыя стэрэатыпы пра лепшае мінулае вельмі жывучыя, бо часта чалавек хоча апраўдаць сябе — перакласці праблемы, асабістыя няўдачы на час.

«Были люди в наше время...», але сёння ў няўмольным руху Часу будзем рабіць усё, каб нам жылося весялей, лепш, і мы былі больш здаровымі.

За нас гэтага ніхто не зробіць.

Сымон СВІСТУНОВІЧ.

Ну і ну!

ЕЗДЗІЎ З ПРАВАМІ... НЯБОЖЧЫКА

На 89-м кіламетры аўтадарогі Віцебск—Гомель—мяжа Украіны паблізу вёскі Вароны Віцебскага раёна супрацоўнікі ДАІ спынілі аўто, і звычайная працэдура праверкі дакументаў скончылася нечакана. Высветлілася, што кіроўца ездзіў па чужых правах... Больш за тое — па дакументах нябожчыка.

Валерый (назавём так кіроўцу — **А.П.**), які мае вышэйшую адукацыю і вельмі дастойную работу, ужо будучы пазбаўленым права кіравання транспартным сродкам з-за язды «пад мухай», не мог расстацца са сваім аўто. Спрабаваў разок-другі пракаціцца без правоў. Каб, напэўна, навыкі ваджэння не згубіць: атрымаць запаветнае вадзіцельскае пасведчанне ў яго ўсё не атрымлівалася.

А некалькі гадоў таму яго прыяцель па незразумелых прычынах перадаў яму сваё пасведчанне кіроўцы. Праз некаторы час прыяцель памёр, але дакументы Валерый вяртаць яго сваякам не збіраўся. Маўляў, паклаў у шафу і забыўся пра іх існаванне. Толькі вось пры чарговай паездцы на сваім аўто ён, на «ўсялякі пажарны» выпадак, прыхапіў тыя «забытыя» дакументы.

Чарговая паездка не прадвяшчала нічога крымінальнага: сядзеў ён за рулём упэўнена, быў цвярозы. Але з чужым вадзіцельскім пасведчаннем, што, верагодна, яго не бянтэжыла. А тут якраз на дарозе з'явіліся супрацоўнікі ДАІ, якія прапанавалі кіроўцу спыніцца і прад'явіць дакументы. Валерый не разгубіўся, адразу ж прад'явіў, як ні ў чым не бывала, пасведчанне кіроўцы (на імя свайго таварыша — нябожчыка) і іншыя дакументы. У сувязі з тым, што яны з сябрам, які памёр, знешне трохі падобныя, у супрацоўнікаў ДАІ адразу пытанняў не ўзнікла, пакуль не праверылі зместкі па базе...

І як вынік — лава падсудных. Як паведаміла «Звяздзе» памочнік пракурора Віцебскага раёна Наталля Сеўрукова, суд Віцебскага раёна за выкарыстанне заведама фальшывага дакумента вызначыў пакаранне — штраф у памеры 60 базавых велічынь. А гэта 2,1 мільёна рублёў.

Аляксандр ПУКШАНСКІ.

ТРАПІЛА Ў ШНЭК КАМБАЙНА

Пра такое здарэнне пінскім выратавальнікам распавёў старшыня сельскагаспадарчага вытворчага кааператыву «Ставоцкі»: патрэбна дапамога адной з работніц, руку якой «прыхапіў» шнэк камбайна па ўборцы буракоў.

Няшчасны выпадак адбыўся ўдзень на тэрыторыі агароднінасховішча названага СВК у вёсцы Крывічы. У шнэку камбайна аказалася заблакаванай рука рабочай гаспадаркі, грамадзянкі 1950 года нараджэння. Адбылося ўсё пры правядзенні работ па ачыстцы караняплодаў перад загрузкай у агароднінасховішча. Даставаць руку са шнэка выратавальнікам давялося пры дапамозе гідраўлічнага аварыйна-выратавальнага інструмента. Потым жанчыну перадалі брыгадзе хуткай медыцынскай дапамогі.

Сяргей РАСОЛЬКА.

ЗВЯЗДА БЕЛАРУСКАЯ ГАЗЕТА

ЗАСНАВАЛЬНІКІ: Савет Рэспублікі Нацыянальнага сходу Рэспублікі Беларусь, Палата прадстаўнікоў Нацыянальнага сходу Рэспублікі Беларусь, Савет Міністраў Рэспублікі Беларусь

РЭГІСТРАЦЫЙНАЕ ПАСВЕДЧАННЕ НУМАР 2 АД 17 ЛЮТАГА 2009 ГОДА, ВЫДАДЗЕНАЕ МІНІСТЭРСТВАМ ІНФАРМАЦЫІ РЭСПУБЛІКІ БЕЛАРУСЬ.

Галоўны рэдактар КАРЛЮКЕВІЧ Аляксандр Мікалаевіч.

РЭДАКЦЫЙНАЯ КАЛЕГІЯ: І. БАРАНОЎСКІ, У. ЗДАНОВІЧ (намеснік галоўнага рэдактара), Н. КАРПЕНКА, Л. ЛАХМАНЕНКА, С. ПРОТАС (намеснік галоўнага рэдактара), Н. РАСОЛЬКА, С. РАСОЛЬКА, Л. РЫЖАНКОВА (першы намеснік галоўнага рэдактара), Л. СВІДРЫЦКАЯ, А. СЛАНЕЎСКІ (намеснік галоўнага рэдактара), В. ЦЕЛЯШУК, Л. ЦІМОШЫК, В. ПАЗНЯКОЎ.

НАШ АДРАС: 220013 г. Мінск, вул. Б. Хмяльніцкага, 10-а.

ТЭЛЕФОНЫ: прыёмная – 287 19 19 (тэл./факс); аддзелаў: пісьмаў — 287 18 64, падпіскі і распаўсюджвання — 287 18 36, 287 18 51, юрыдычнага — 287 19 68, сакратарыята — 292 05 82, адказных за выпуск дадаткаў: «Чырвоная змена» — 292 44 12; «Мясцовае самакіраванне» — 292 21 03, уласных карэспандэнтаў: у Брэсце: 20 37 98, Віцебску: 43 23 74, Гродне: 43 25 29, Гомелі: 40 91 92, Баранавічах: 47 71 94, Магілёве: 32 74 31; бухгалтэрыі: 292 22 03.

http://www.zviazda.by; e-mail: info@zvyazda.minsk.by

ПРЫЁМ РЭКЛАМЫ тэл./факс: 287 17 79, e-mail: rek@zvyazda.minsk.by

Матэрыялы, пазначаныя гэтым значком, носяць рэкламны характар. Адказнасць за змест рэкламы нясуць рэкламадаўцы.

Газета аддрукавана ў Рэспубліканскім унітарным прадпрыемстве «Выдавецтва «Беларускі Дом друку». ЛД № 02330/0494179 ад 03.04.2009.

220013, Мінск, пр. Незалежнасці, 79. Выходзіць 250 разоў на год.

Тыраж 33.380. Індэкс 63850. Зак. № 5404. Нумар падпісаны ў 19.30 10 лістапада 2011 года.

М 1 2 3 4 5 6 7 8 9 10 11 12
П 1 2 3 4 5 6 7 8 9 10 11 12