WWW.ZVIAZDA.BY — на 12 гадзін раней

Родная газета на роднай мове

ЗВЯЗДА

БЕЛАРУСКАЯ ГАЗЕТА

15 ЛІСТАПАДА 2011 г. АЎТОРАК

№ 217 (27081)

Кошт 800 рублёў

ВЫДАЕЦЦА З 9 ЖНІЎНЯ 1917 г.

НАЦБАНК БЕЛАРУСІ ПРАГНАЗУЕ СПЫНЕННЕ РОСТУ ІНФЛЯЦЫІ

Гэта пытанне абмяркоўвалася 14 лістапада ў час рабочай сустрэчы кіраўніка дзяржавы Аляксандра Лукашэнкі са старшынёй праўлення Нацыянальнага банка Надзеяй Ермаковай, паведамілі БЕЛТА ў прэс-службе беларускага лідара.

«Мяне сёння цікавіць не толькі пытанне стратэгічнае, глабальнае. Ведаю, што на валютным рынку сітуацыя ў нас складваецца нармальна. Хацеў бы пачуць ваш пункт гледжання ў плане інфляцыйных працэсаў і сітуацыі ў сувязі з гэтым на спажывецкім рынку», — адзначыў Аляксандр Лукашэнка.

Ён таксама папрасіў Надзею Ермакову прадставіць сваю ацэнку сітуацыі ў банкаўскай сферы ў цэлым і сістэме камерцыйных банкаў. «Як сёння нашы банкі развіваюцца, якое іх становішча? — пацікавіўся Прэзідэнт. — Таму што я бачу, што ў сувязі з пэўнай палітыкай Захаду прымаюцца асобныя спробы націску і на нашы банкі шляхам розных рэйтынгаў і да таго падобнага. Мы гэта павінны мець на ўвазе, і мы павінны рабіць усё, каб падтрымаць нашы банкі, камерцыйныя банкі, якія фінансуюць праграмы, крэдытуюць нашы прадпрыемствы».

Кіраўнік дзяржавы таксама пацікавіўся тым, якія ўзнікаюць праблемы ў сувязі з выхадам на адзіны курс.

«Што датычыцца інфляцыі, то і змяненне курсу аказала свой уплыў на гэты працэс. Зразумела, шэраг іншых момантаў, якія склаліся ў эканоміцы ў сувязі з недахопам золатавалютных рэсурсаў, ажыятажнага попыту на валюту і тавары. Усё гэта, вядома, прывяло да інфляцыі. Сёння курс спыніўся на адным узроўні. Наша бачанне, што ў бліжэйшы час рэзкіх ваганняў курсу не будзе», — адзначыла кіраўнік Нацбанка.

Росту інфляцыі ў пэўнай меры садзейнічала таксама закладванне ў цэны на тавары завышанага курсу. Сваё ўздзеянне аказала і рэгуляванне цэн у рамках адзінай мытнай прасторы, рост кошту энергарэсурсаў.

«Калі сёння нічога не зменіцца, акрамя таго, што павінны яшчэ па камунальных плацяжах крыху падкарэкціраваць цэны, то, напэўна, павінен спыніцца рост інфляцыі. І тое, што разлічылі на наступны год 19 працэнтаў, напэўна, гэта рэальна, калі мы будзем эфектыўна працаваць і не будзем раздуваць грашовую масу, каб не ствараць дадатковы націск на біржу», — лічыць Надзея Ермакова.

Асноўнае патрабаванне Прэзідэнта заключаецца ў тым, каб эканоміка працавала эфектыўна, а прымаемыя меры ў сферы грашова-крэдытнай палітыкі дапамагалі і стымулявалі работу эканомікі. Галоўным вынікам павінна быць зніжэнне інфляцыі, каб на наступны год не пераходзілі тыя негатыўныя моманты, якія яе выклікалі.

«Без крэдытаў мы не абыдземся пакуль. Усё гэта патрэбна, але ў разумных межах, каб не паўплывала на расходаванне золатавалютных рэзерваў і не паўплывала дадаткова на інфляцыю. Гэта значыць дадатковай эмісіі не павінна быць», — лічыць Надзея Ермакова.

У цэлым яна станоўча ацаніла сітуацыю на валютным рынку. «Насельніцтва зразумела, што ў абменніках валюта будзе. З 14 верасня на чыстай аснове насельніцтва прадало банкам ужо $460 млн. З гэтай купленай валюты банкі прадалі больш як $350 млн. на біржы. Гэта сведчыць аб тым, што насельніцтва супакоілася і нейкіх рухаў у адзін ці іншы бок няма, — сказала Надзея Ермакова. — Так, змяніўся курс. Сёння ён трымаецца на ўзроўні Br8,6-8,7 тыс.».

Сітуацыя на крэдытным рынку таксама складваецца нармальна. «Мы сціскаем грашовую масу. Павышана стаўка рэфінансавання. Зразумела, узраслі стаўкі па крэдытах для прадпрыемстваў. Гэта робіцца з мэтай скараціць аб'ём грашовай масы, каб прадпрыемствы больш эфектыўна выкарыстоўвалі свае ўласныя сродкі. Гэта манетарныя інструменты для таго, каб стрымліваць інфляцыю, адзначыла кіраўнік Нацбанка. — Да таго ж, павышэнне стаўкі рэфінансавання прывяло да таго, што банкі павялічылі стаўкі па ўкладах насельніцтва. Гэта значыць становіцца больш выгадна трымаць сродкі ва ўкладах».

Пасля кампенсацыі аддтоку сродкаў па ўкладах у беларускіх рублях, які быў у пачатку года, на сёння прырост складае Br1 трлн 158 млрд. Адзначаецца і паступовы прыток валютных укладаў.

Што датычыцца курсаўтварэння, то часам Нацбанку даводзіцца выходзіць з інтэрвенцыямі. Пачынаючы з 20 кастрычніка, аб'ём чыстых інтэрвенцый склаў $23 млн. «У адзін дзень прадаём, у другі — скупляем, для таго каб не было рэзкіх скачкоў курсу», — растлумачыла кіраўнік Нацбанка.

У сітуацыі на валютным рынку адзначаецца і шэраг іншых станоўчых фактараў. Так, пасля ўвядзення адзінай сесіі прыкладна на 25 працэнтаў павялічыўся аб'ём абавязковага продажу валюты экспарцёрамі, паступова скарачаецца дэбіторская запазычанасць.

У цэлым Прэзідэнт адобрыў тую палітыку, якую праводзіць Нацыянальны банк, і паставіў задачу па далейшай рэалізацыі мер, накіраваных на эфектыўную работу эканомікі.

АЛЯКСАНДР ЛУКАШЭНКА ВЫСОКА ЦЭНІЦЬ ІСНУЮЧЫЯ Ў БЕЛАРУСІ ДОБРЫЯ АДНОСІНЫ ПАМІЖ КАНФЕСІЯМІ

У Беларусі адсутнічаюць міжканфесіянальныя канфлікты, і краіна можа з'яўляцца ўзорам добрых узаемаадносін розных рэлігій. Аб гэтым заявіў Прэзідэнт Беларусі Аляксандр Лукашэнка ўчора на сустрэчы са старшынёй Папскага савета па садзейнічанні хрысціянскаму адзінству Куртам Кохам і Мітрапалітам Мінскім і Слуцкім Філарэтам, Патрыяршым Экзархам усяе Беларусі, перадае БЕЛТА.

«Беларусь з'яўляецца тым месцам, якое можа быць узорам узаемаадносін розных рэлігій. У нас няма ніякіх праблем ні на рэлігійнай глебе, ні на нацыянальнай. Тут мірнае і спакойнае жыццё», — падкрэсліў Прэзідэнт.

«Я нават не памятаю выпадку, каб былі нейкія сутычкі на рэлігійнай глебе і нават спрэчкі па якіх-небудзь пытаннях. Мы заўсёды з гонарам вырашалі ўзнікаючыя пытанні», — адзначыў кіраўнік дзяржавы.

Мірнае суіснаванне дзвюх канфесій Аляксандр Лукашэнка бачыць галоўнай заслугай Мітрапаліта Філарэта і кіраўнікоў каталіцкай царквы. «Я гэта вельмі цаню, — падкрэсліў Прэзідэнт. — Рады, што апошнія гады паміж канфесіямі ўстанавіліся вельмі дружалюбныя, можна сказаць, брацкія адносіны».

Гаворачы аб міжнароднай канферэнцыі, якая праходзіць гэтымі днямі ў Беларусі, Аляксандр Лукашэнка адзначыў, што не прыпамінае, каб на такім узроўні праваслаўная і каталіцкая цэрквы ўздымалі праблемы хрысціянскіх каштоўнасцяў. Кіраўнік дзяржавы звярнуў увагу на тое, што ў Беларусі «з першых дзён яе незалежнасці ў аснову маральных каштоўнасцяў былі пакладзены хрысціянскія».

Аляксандр Лукашэнка нагадаў, што ў Беларусі даўно існуе пагадненне, падпісанае ўрадам і Беларускай праваслаўнай царквой. Такі ж дагавор распрацоўваецца і са Святым Прастолам. Паводле слоў Прэзідэнта, дакумент гатовы, яго можна разглядаць, а ў перспектыве і падпісваць.

Звяртаючыся да кардынала Курта Коха, Аляксандр Лукашэнка адзначыў, што чакае ад Ватыкана больш актыўнай пазіцыі па абароне інтарэсаў Беларусі на Захадзе.

«Ад каталіцкай царквы і асабіста ад Папы Рымскага Бенядзікта XVI мы чакаем большага ў абароне нашых інтарэсаў, асабліва на Захадзе», — сказаў Прэзідэнт. «Мы не прымаем тую палітыку, якая цяпер праводзіцца еўрапейцамі адносна Беларусі. Гэта ненармальна, — лічыць Аляксандр Лукашэнка. — Таму мы чакаем больш актыўнай пазіцыі ў гэтым напрамку каталіцкай царквы».

«У гэтым бяздонным, несправядлівым свеце самым справядлівым, напэўна, міравым органам з'яўляецца царква. Хацелася б, каб царква сказала сваё слова ў абарону справядлівасці», — дадаў ён.

Аляксандр Лукашэнка падзякаваў Рымска-каталіцкай царкве за тую падтрымку, якую яна аказвае Беларусі, у тым ліку на міжнароднай арэне. Прэзідэнт адзначыў, што да гэтага часу памятае ўсе моманты сустрэчы з Папам Рымскім Бенядзіктам XVI, якая зрабіла на яго моцнае ўражанне. Аляксандр Лукашэнка папрасіў перадаць Папу Рымскаму добрыя пажаданні ад сябе асабіста і ад імя беларускага народа, здароўя, доўгіх гадоў жыцця і той актыўнасці, якую ён падтрымлівае на працягу апошніх гадоў.

У сваю чаргу кардынал Курт Кох адзначыў важнасць таго, што абедзве царквы ў Беларусі мірна суіснуюць. «Я хацеў бы падзякаваць за тую атмасферу, якая пануе ў вас паміж канфесіямі. Гэта вельмі прыкметна, — сказаў ён. — Гэта мой першы візіт у Беларусь, і для мяне было вялікай радасцю бачыць поўныя цэрквы, што сведчыць аб тым, што не толькі рэлігія жыва, але жывая вера ў народзе». Кардынал асабліва падзякаваў беларускаму кіраўніцтву за дыялог, устаноўлены паміж дзяржавай і канфесіямі. «Я абавязкова данясу ўсё, што ўбачыў, да Ватыкана», — сказаў ён.

Мітрапаліт Мінскі і Слуцкі Філарэт, Патрыяршы Экзарх усяе Беларусі лічыць міжнародную канферэнцыю «Праваслаўна-каталіцкі дыялог: хрысціянскія этычныя каштоўнасці як уклад у сацыяльнае жыццё Еўропы» падзеяй як у рэлігійным, так і ў агульнакультурным жыцці не толькі ў Беларусі, але і ў Еўропе. «Мы бачым сваю задачу ва ўмацаванні кантактаў царквы і грамадства і ў падтрымцы дыялогу паміж прадстаўнікамі розных рэлігійных традыцый», — сказаў ён.

ПРЭЗІДЭНТЫ БЕЛАРУСІ, РАСІІ І КАЗАХСТАНА СУСТРЭНУЦЦА 18 ЛІСТАПАДА Ў МАСКВЕ

Прэзідэнты Беларусі, Расіі і Казахстана правядуць трохбаковую сустрэчу 18 лістапада ў Маскве. Інфармацыю аб гэтым БЕЛТА пацвердзілі ў прэс-службе кіраўніка беларускай дзяржавы.

Асноўная ўвага ў ходзе сустрэчы будзе ўдзелена фарміраванню Адзінай эканамічнай прасторы трох краін. Кіраўнікі дзяржаў таксама абмяркуюць вынікі супрацоўніцтва ў рамках Мытнага саюза і шэраг іншых актуальных тэм.

ISSN 1990 - 763X

Духоўнасць у рэчаіснасці

Упершыню прыз за «Гуманізм і духоўнасць у кіно» атрымаў дакументальны фільм беларускі Галіны Адамовіч

Ганаровы старшыня фестывалю Расціслаў Янкоўскі ўручае Гран-пры «Золата Лістапада» здымачнай групе фільма «Паляўнічы» расійскага рэжысёра Бакура Бакурадзэ.

ВОСЬ і здарылася: на кінафестывалі «Лістапад» перамагло дакументальнае кіно! Не, вядома, што конкурс ігравых фільмаў па-ранейшаму галоўны. Але, калі меркаваць па праграме двух ігравых конкурсаў (галоўнага і маладога кіно), то навідавоку дакументальны погляд на рэальнае жыццё, які ўсё часцей прапаноўваюць рэжысёры. Можа, і сапраўды, як адзначыў народны артыст Беларусі Генадзь Гарбук, кіно вяртаецца да вытокаў. А пачыналася яно калісьці з эпізода «Прыбыццё цягніка», які знялі браты Люм'ер. І гэта было адлюстраванне рэчаіснасці на стужцы. «Быццё вызначае свядомасць» — і ў XXI стагоддзі справядлівасць гэтай філасофскай формулы не ставіцца пад сумнеў. Рэчаіснасць бярэ верх над уяўнасцю, яна можа кіраваць чалавекам. І часта дае штуршок мастацтву. Асабліва мастацтву кіно.

І тут ужо ўсё залежыць ад персанальнага погляду кожнага творцы на гэтую рэчаіснасць. Таму што ў ёй можна ўбачыць шмат чаго — прыгожага і агіднага. Святочнага і будзённага. Добрага і дрэннага. Узнёслага і гібельнага. Прычым другія пазіцыі ўсё больш выходзяць на першае месца. Але чалавеку нават напрыканцы тунэля хочацца святла. І калі не ў жыцці, то хоць бы ў мастацтве.

СТАР. 6

НАЙБОЛЬШЫМ ДАВЕРАМ БЕЛАРУСАЎ КАРЫСТАЕЦЦА КІРАЎНІК ДЗЯРЖАВЫ

Большасць грамадзян Беларусі звязваюць надзеі на выхад краіны са складанай эканамічнай сітуацыі перш за ўсё з Прэзідэнтам і лічаць, што менавіта ён можа справіцца ў далейшым з часовымі праблемамі ў краіне. Аб гэтым сведчаць звесткі чарговага штомесячнага рэспубліканскага тэлефоннага апытання грамадзян краіны, праведзенага Інфармацыйна-аналітычным цэнтрам пры Адміністрацыі Прэзідэнта Рэспублікі Беларусь, паведамляе БЕЛТА.

Як сведчаць звесткі сацапытання, за мінулы месяц ацэнка рэспандэнтамі сацыяльна-эканамічнай сітуацыі ў краіне практычна не змянілася. Найбольш хвалюючай праблемай для насельніцтва застаецца рост цэн на тавары і паслугі. Такога меркавання прытрымліваюцца 77 працэнтаў апытаных. У параўнанні з вераснем гэтага года рэспандэнты часцей адзначаюць павелічэнне цэн на аўтамабільнае паліва, дзіцячыя тавары, тавары бытавой хіміі.

Палавіна рэспандэнтаў, як і месяц таму, лічаць, што бліжэйшыя планы кіраўніцтва краіны па стабілізацыі валютнага рынку і эканомікі ў цэлым дадуць пазітыўны вынік. Надзеі на выхад краіны са складанай эканамічнай сітуацыі грамадзяне па-ранейшаму звязваюць перш за ўсё з Прэзідэнтам, а на дапамогу ўрада і Мытнага саюза разлічваюць у сярэднім па 20 працэнтаў удзельнікаў апытання. Найбольшым даверам грамадзян сярод органаў улады карыстаецца кіраўнік дзяржавы — узровень даверу яму складае 70 працэнтаў. У час апытання людзі выказвалі меркаванне, што менавіта ён можа справіцца ў далейшым з часовымі праблемамі ў краіне.

У той жа час стабільна высокім застаецца ўзровень недаверу апазіцыйным партыям (90 працэнтаў) і прафсаюзам, якія не ўваходзяць у Федэрацыю прафсаюзаў Беларусі (85 %).

Рэспубліканскае апытанне на тэму «Меркаванне насельніцтва па актуальных пытаннях жыцця» праходзіла ва ўсіх абласцях і горадзе Мінску з удзелам 1 тыс. рэспандэнтаў. Статыстычная хібнасць не перавышае 3,1 працэнта.

Надвор'е

МЕСЦАМІ МОКРЫ СНЕГ І СЛАБЫ ГАЛАЛЁД

Сёння атмасферныя франты прынясуць да нас кароткачасовыя ападкі ў выглядзе мокрага снегу і дажджу, паведаміла рэдакцыі спецыяліст Рэспубліканскага гідраметцэнтра Вольга Фядотава. Раніцай слабы галалёд, тэмпература ўдзень 0 — плюс 6 градусаў. У сераду атмасферны ціск пачне павялічвацца і будзе ўжо без ападкаў. Уначы і раніцай туманы, слабы галалёд, на асобных участках дарог галалёдзіца. Уначы чакаецца ад 0 да 7 марозу, удзень — ад мінус 2 да плюс 4 градусаў. У чацвер чарговы атмасферны фронт прынясе да нас у паўночна-ўсходнія раёны кароткачасовы мокры снег і дождж. Месцамі туман і галалёд. Уначы чакаецца ад мінус 7 на паўднёвым захадзе, да плюс 1 градуса па паўночным усходзе краіны. Удзень 0 — плюс 5 градусаў. У пятніцу ўначы чакаецца ад 5 марозу да 2 цяпла, удзень — 0 — плюс 5. Невялікія ападкі (мокры снег і дождж) прагназуюцца на паўночным усходзе краіны.

Сяргей КУРКАЧ.

МІНІМАЛЬНАЯ ЗАРАБОТНАЯ ПЛАТА ЗА КАСТРЫЧНІК ІНДЭКСУЕЦЦА НА 86,1 ПРАЦЭНТА І СКЛАДАЕ BR856 ТЫС. 60

Мінімальная заработная плата за кастрычнік індэксуецца на 86,1 працэнта. Гэта абумоўлена тым, што індэкс спажывецкіх цэн за кастрычнік перасягнуў пяціпрацэнтны парог да верасня гэтага года (моманту папярэдняй індэксацыі), паведамілі БЕЛТА ў Міністэрстве працы і сацыяльнай абароны.

Месячная мінімальная заработная плата (МЗП) за кастрычнік складае Br856 тыс. 60, пагадзінная мінімальная заработная плата — Br5 тыс. 60.

Згодна з Законам Рэспублікі Беларусь «Аб устанаўленні і парадку павышэння памеру мінімальнай заработнай платы», памер МЗП, устаноўлены і праіндэксаваны ў адпаведнасці з заканадаўствам, з'яўляецца абавязковым для наймальніка ў якасці ніжэйшай мяжы аплаты працы работнікаў.

Каментарый аб парадку індэксацыі даходаў насельніцтва Беларусі за кастрычнік

У Беларусі індэксацыя грашовых даходаў (заработнай платы; грашовага забеспячэння ваеннаслужачых, курсантаў ваенна-вучэбных устаноў і сувораўцаў; заработнай платы дзяржаўных служачых і прыраўнаваных да іх асоб; грашовага забеспячэння асоб радавога і начальніцкага складу; дзяржаўных стыпендый навучэнскай моладзі), што атрымліваюцца з бюджэтных крыніц, за кастрычнік праведзена ў выглядзе аднаразовага перагляду іх памеру. Аб гэтым паведамілі БЕЛТА ў Міністэрстве працы і сацыяльнай абароны.

Дапамогі і стыпендыі беспрацоўным у перыяд прафесійнай падрыхтоўкі, перападрыхтоўкі і павышэння кваліфікацыі па накіраванні органа па працы, занятасці і сацыяльнай абароне гарадскога, раённага выканаўчага камітэта індэксуецца на 158,9 працэнта. Гэта абумоўлена тым, што індэкс спажывецкіх цэн за кастрычнік перасягнуў пяціпрацэнтны парог да верасня гэтага года (моманту папярэдняй індэксацыі).

Індэксацыя праводзіцца па нарматыве, устаноўленым указам ад 28 студзеня 2006 года № 55 «Аб нарматыве індэксацыі грашовых даходаў насельніцтва з улікам інфляцыі». Індэксуецца даход у межах Br574 тыс. 790 — 100 працэнтаў зацверджанага бюджэту пражытачнага мінімуму ў сярэднім на душу насельніцтва, дзеючага на момант індэксацыі. Частка даходу, якая перавышае гэту суму, індэксацыі не падлягае.

Насельніцтву, якое атрымлівае даходы на тэрыторыі Беларусі з іншых крыніц, кампенсацыя страт ад інфляцыі ажыццяўляецца па падставах, прадугледжаных калектыўным дагаворам (пагадненнем).

Калі калектыўны дагавор палажэнне аб індэксацыі заработнай платы ў адпаведнасці з заканадаўствам, то наймальнік выкарыстоўвае парадак індэксацыі, прадугледжаны для работнікаў бюджэтнай сферы. У гэтым выпадку індэксацыя праводзіцца ў адпаведнасці з нарматывам, прымяняецца таксама індэкс спажывецкіх цэн, значэнне якога разлічваецца нарастаючым падрахункам да базавага месяца — месяца павышэння памераў аплаты працы.

Аднак устаноўлены арганізацыяй механізм індэксацыі можа адрозніваецца ад устаноўленага заканадаўствам, падкрэслілі ў міністэрстве. У гэтым выпадку арганізацыя самастойна вызначае ўмовы надыходу індэксацыі і парадак яе правядзення, а таксама нарматыў індэксацыі.

САНТЭХНІКА ВЫКЛІКАЛІ?

На вашых просьбах рэдакцыя публікуе расцэнкі на некаторыя платныя сантэхнічныя паслугі, што аказваюць ЖЭСы насельніцтву (інфармацыя на 1 кастрычніка 2011 года).

Як вы можаце пераканацца, гэтыя расцэнкі ў розных рэгіёнах і нават проста ў розных ЖЭСах аднаго рэгіёна, не аднолькавыя. Яны вызначаюцца загадам па кожнай канкрэтнай арганізацыі і разлічваюцца ў залежнасці ад нормаў часу, віду матэрыялаў, што выкарыстоўваюцца, іх расходу, а таксама ад таго, якога разраду спецыяліст аказвае паслугу і г.д. Заўважым, што калі цэны на камплектуючыя змяняюцца, расцэнкі таксама пералічваюцца.

СТАР. 3

Незарэгістраваныя «ствалы» канфіскавалі

У межах аператыўна-прафілактычных спецыяльных комплексных мерапрыемстваў «Арсенал» канфіскавана 561 адзінка зарэгістраванай зброі, выяўлена 137 незарэгістраваных «ствалоў» і звыш 3 тысяч боепрыпасаў рознага калібру. Заведзена каля 50 крымінальных спраў і выяўлена 384 парушэнні адміністратыўнага заканадаўства. Так, у жыхара Гродна быў знойдзены абрэз карабіна «Лебеля» калібру 8 мм і ствол калібру 7,62 мм. Разам з тым добраахвотна было здадзена 485 адзінак незарэгістраванай зброі. У Аршанскі РАУС мясцовы жыхар прынёс пісталет-кулямёт канструкцыі Шпагіна калібру 7,62 мм. А ў Докшыцах мужчына перадаў міліцыі рэвальвер сістэмы «Наган».

Святлана БАРЫСЕНКА.

«Прамая лінія»

УСЁ ПРА АРЭНДУ ЖЫЛЛЯ І ІНШЫЯ ПЫТАННІ АПЛАТЫ ПАДАХОДНАГА ПАДАТКУ

Як правільна здаваць у арэнду сваё жыллё іншым людзям ці юрыдычным асобам? Ці трэба афармляць такія здзелкі? Як і дзе іх неабходна рэгістраваць?

18 лістапада, у пятніцу, з 11.00 да 12.00 у рэдакцыі нашай газеты адбудзецца «прамая лінія» з удзелам **галоўнага дзяржаўнага падатковага інспектара ўпраўлення падаткаабкладання грамадзян, дэкларавання даходаў і маёмасці Міністэрства па падатках і зборах Беларусі Іны Вікенцьеўны ШЫБУТ**.

Спецыяліст міністэрства раскажа чытачам «Звязды» не толькі пра ўсе нюансы арэнды кватэр і іншай нерухомасці (гаражоў, дач і г.д.), але і адкажа на пытанні, якія звязаны з аплатай падаходнага падатку.

Нумары «Прамой лініі»: 8(017) 292 38 92; 8(017) 292 38 21. Папярэднія пытанні можна задаваць па нумары: **(8 017) 287 17 51 з 10.00 да 15.00.**

КУРС БЕЛАРУСКАГА РУБЛЯ ЎМАЦАВАЎСЯ

Учора на адзінай сесіі Беларускай валютна-фондавай біржы долар патаннеў на 80 рублёў да Br8770. Еўра і расійскі рубель утрымаліся на ранейшым узроўні — адпаведна 12070 і 290 рублёў.

Сяргей КУРКАЧ.

КУРСЫ НЕКАТОРЫХ БАНКАЎ НА 14 ЛІСТАПАДА

Беларусбанк: долар ЗША — 8700 і 8880; еўра — 12000 і 12350; расійскі рубель — 283 і 291.

«Абсалютбанк»: долар ЗША — 8700 і 8800; еўра — 11850 і 12100; расійскі рубель — 275 і 291.

«Пріорбанк»: долар ЗША — 8700 і 8990; еўра — 11 900 і 12 490; расійскі рубель — 275 і 299.

КУРСЫ ЗАМЕЖНЫХ ВАЛЮТ, УСТАНОЎЛЕНЫЯ НБ РБ з 15.11.2011 г. (ДЛЯ Б/Н РАЗЛІКАЎ)

1 долар ЗША	8 770,00	1 чэшская крона	466,32
1 еўра	12 070,00	1 польскі злоты	2 732,26
1 латвійскі лат	17 150,68	1 расійскі рубель	290,00
1 літоўскі літ	3 482,51	1 украінская грыўня	1 093,99

КУРСЫ ЗАМЕЖНЫХ ВАЛЮТ ДЛЯ БЕЗНАЯЎНЫХ РАЗЛІКАЎ ЦЭНТРАБАНК РФ

USD	30,2921
10 UAH	37,8401
10000 BYR	34,2284
EUR	41,6638

РОЗГАЛАС

АПОШНЯЯ ІНФАРМАЦЫЯ СУТАК

У 2012 ГОДЗЕ Ў МІНСКУ ПЛАНУЕЦЦА ПАБУДАВАЦЬ АМАЛЬ 1 МЛН КВ. М ЖЫЛЛЯ

У 2012 годзе ў Мінску плануецца пабудаваць амаль 1 млн кв.м агульнай плошчы жылых дамоў. Аб гэтым паведаміў старшыня Мінгарвыканкама Мікалай Ладуцька на аператыўнай нарадзе ў мэрыі, перадае БЕЛТА.

«Мінску на 2012 год рашэннем урада будзе вызначана высокая планка па аб'ёме будаўніцтва жылля. Сталіцы выдзяляюцца сур'ёзныя фінансавыя сродкі для льготнага крэдытавання пад аб'ём мінімум 500 тыс. кв. м. Усяго ў сталіцы плануецца пабудаваць амаль 1 млн кв. м жылля», — сказаў мэр.

Старшыня Мінгарвыканкама нагадаў патрабаванне ўрада аб выкананні задання ў гэтым годзе і заклікаў у сувязі з гэтым правесці ў працоўных калектывах адпаведную фінансавую і арганізацыйную работу. «Работа па ўзвядзенні жылля ў гэтым годзе ні на адзін дзень не павінна згортвацца. Ніякіх эканамічных, арганізацыйных падстаў для гэтага няма», — адзначыў старшыня Мінгарвыканкама. Ён даручыў будаўнічым арганізацыям перайсці на трохзменны рэжым работы без выхадных дзён. Такія меры дадуць магчымасць знізіць кошт будаўніцтва, забяспечаць высокі ўзровень аплаты працы работнікаў галіны, перакананы Мікалай Ладуцька.

РАЗМАЎЛЯЙ КАРАЦЕЙ — БЕРАЖЫ ГРОШЫ

З 15 лістапада тарыфы на паслугі паштовай сувязі павялічваюцца ў Беларусі на 25 працэнтаў, а абанементная штомесячная плата за карыстанне стацыянарным тэлефонам павялічваецца для фізічных асобаў у 1,5 раза. Павышэнне тарыфаў прадугледжана пастановай Міністэрства эканомікі ад 10 лістапада 2011 года № 184 «Аб тарыфах на паслугі электрасувязі і паштовай сувязі агульнага карыстання».

У адпаведнасці з пастановай, былў перагледжаны ўзровень абанементнай і штохвілінай платы за карыстанне тэлефонам на мясцовых сетках, тарыфы на міжгародні тэлефонныя размовы, тарыфы на перасылку паштовых картак, простых пісьмаў, бандэроляў і некаторыя іншыя паслугі. Так, абанементная плата за карыстанне тэлефонам на сетках, пераведзеных на штохвілінную аплату, для фізічных асобаў павысілася на 1550 рублёў — з 3050 да 4 600 рублёў, а для юрыдычных асобаў на 2900 рублёў — з 4600 да 7500 рублёў у месяц. За кожную поўную ці няпоўную хвіліну размовы на мясцовых тэлефонных сетках фізічныя асобы будуць плаціць цяпер на 5 рублёў больш — 15, а не 10 рублёў, а юрыдычныя асобы — 30, а не 15 рублёў за хвіліну.

Тарыф на перасылку паштовых картак, простых пісьмаў і бандэроляў вызначаны ў памеры 500 рублёў як для фізічных, так і для юрыдычных асоб. Як падкрэсліваецца ў каментары да пастановы, павышэнне тарыфаў скіравана на паэтапную ліквідацыю стратнасці ўнутрырэспубліканскіх паслуг сувязі. Пры гэтым плата за ўстаноўку тэлефона і тарыфы па прадастаўленні доступу да інтэрнэту ў пунктах калектыўнага карыстання засталіся на ранейшым узроўні.

Надзея НІКАЛАЕВА.

МЁДУ «ВЫДАЛІ» НА ТРАЦІНУ БОЛЬШ

Сёлета лясгасы краіны нарыхтавалі 61,3 тоны мёду, што на 35 працэнтаў больш (ці на 16 тон), чым летась.

Больш за іншых салодкага прадукту нарыхтавалі лясгасы Мінскай і Брэсцкай абласцей — 25 і 16 тон адпаведна. Лясгасы Магілёўшчыны прадалі 6,7 тоны мёду, Віцебшчыны — 6 тон. У Гродзенскай вобласці здабытак склаў 4 тоны, у Гомельскай — 4,5 тоны, распавялі ў прэс-службе Міністэрства лясной гаспадаркі. А да 2015 года лясгасы Беларусі маюць намер атрымліваць каля 200 тон мёду. Такія паказчыкі закладзены ў Праграме развіцця пчалаводства ў арганізацыях Мінлясгаса да 2015 года. Ёй прадугледжана набыццё ўсяго неабходнага для пчальніка, закупка пчоласем'яў, тэхнікі для перавозкі вулляў. Усё гэта будзе набывацца за кошт уласных сродкаў лясгасаў.

Сяргей РАСОЛЬКА.

БРЭСЦКАЙ МЫТНЯЙ ЗАТРЫМАНА БУЙНАЯ ПАРТЫЯ КАНТРАБАНДНЫХ КВЕТАК

Буйная партыя кветак коштам звыш Br700 млн затрымана супрацоўнікамі Брэсцкай мытні ў міжнародным аўтадарожным пункце пропуску «Казловічы». Пра гэта паведамілі ў прэс-групе Брэсцкай мытні.

Кантрабандны тавар супрацоўнікамі мытні выяўлены ў аўтапоездзе «Вольва» пад кіраваннем грамадзяніна Літвы, які ехаў з Чэхіі ў Расію. У мытню былі прад'яўлены таварасуправаджальныя дакументы на свежазрэзаныя кветкі агульнай масай звыш 8 т. Вынікі ўзважвання, праведзенага спецыялістамі транспартнай інспекцыі, паказалі перавышэнне аб'ёму грузу, які перавозіўся, на 2,5 т. Незадэклараваныя кветкі канфіскаваны. Тавар хутка псуецца, таму канфіскаваныя кветкі, а гэта каля 40 тыс. руж, хрызантэм, архідэй і лілій, яшчэ да рашэння суда будуць накіраваны гандлёвым арганізацыям на рэалізацыю.

БЕЛТА.

ЗАГІНУЎ У КАЛОДЗЕЖЫ

Трагедыя ў Рэчыцы па вуліцы Глебкі здарылася ўначы: мужчына, спрабуючы адрамантаваць водаправодны кран, патануў у калодзежы...

Калі на месца прыбылі выратавальнікі, пенсіянер 1954 года нараджэння знаходзіўся ў калодзежы ў вертыкальным стане — уніз галавой і без прыкметаў жыцця. Як расказала жонка загінулага, муж рамантаваў водаправодны кран, што працякаў. Размяшчаўся той у калодзежы, выкладзеным цэглай. Памеры апошняга — 1x1 метр, глыбіня два метры. Калодзеж размяшчаўся ў двары домаўладання. Жанчына выйшла на двор і ўбачыла, як муж сарваўся ў калодзеж уніз галавой. А той да таго моманту ўжо паспеў напоўніцца вадой на адну трэць. Разумеючы, што адной мужа не выцягнуць, жанчына звярнулася да суседзяў, якія і выклікалі дапамогу. Работнікі МНС выцягнулі пенсіянера з калодзежа. Мужчына загінуў.

Сяргей РАСОЛЬКА.

Навіны Беларусі і замежжа ў рэжыме on-line на сайце «Звязды» — www.zviazda.by

ХРОНІКА АПОШНІХ ПАДЗЕЙ

У ПОЛЬШЧЫ ЗАТРЫМАЛІ 210 УДЗЕЛЬНІКАЎ МАСАВЫХ БЕСПАРАДКАЎ

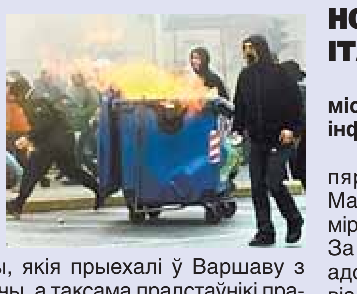

Пра гэта паведамілі інфармагенцтвы са спасылкай на прэс-сакратара каменданта паліцыі Варшавы Мацея Карчыньскага.

Сярод затрыманых — так званыя футбольныя хуліганы, якія прыехалі ў Варшаву з іншых гарадоў Польшчы, а таксама прадстаўнікі правых арганізацый. Палова затрыманых падчас беспарадкаў у Варшаве — іншаземцы: 92 грамадзяніны Германіі, па адным — грамадзяне Іспаніі, Румыніі і Даніі. Грамадзяне затрыманы на 48 гадзін, у абгрунтаваных выпадках — да 72 гадзін.

Масавыя беспарадкі прайшлі ў Варшаве падчас святкавання Дня незалежнасці. Раненні атрымала 40 паліцэйскіх, знішчана 14 патрульных аўтамабіляў паліцыі. Усяго на гэтую дату было заяўлена правядзенне 23 масавых сходаў, мітынгаў і шэсцяў.

Самым шматлюдным быў традыцыйны Марш Незалежнасці, арганізаваны радыкальна-нацыяналістычнымі аб'яднаннямі. На плошчы Канстытуцыі ў Варшаве падчас сутыкненняў з удзельнікамі маршу паліцыя выкарыстала вадамёты і слязісты газ. Дэманстранты закідвалі паліцэйскіх камянямі, бутэлькамі з гаручай сумессю і петардамі, грамілі і падпальвалі аўтамабілі на плошчы. Згарэў і спецаўтамабіль тэлекампаніі TVN24, якая вяла прамую

трансляцыю з месца падзей. Разгромлены службовыя машыны тэлеканалаў Polsat і Superstacja, Польскага радыё. Пацярпела некалькі журналістаў і фотарэпарцёраў. Паводле звестак праваахоўных органаў, у маніфестацыі ўдзельнічалі каля 10 тыс. чалавек.

Прэм'ер-міністр Польшчы Дональд Туск запатрабаваў сурова пакараць вінаватых у масавых беспарадках у Варшаве.

НОВЫМ ПРЭМ'ЕР-МІНІСТРАМ ІТАЛІІ СТАЎ МАРЫА МОНЦІ

Новым прэм'ер-міністрам Італіі стаў былы камісар Еўракамісіі Марыа Монці, паведамляюць інфармагенцтвы.

Прэзідэнт Італіі напярэдадні даручыў Марыа Монці сфарміраваць новы кабінет. За дзень да гэтага ў адстаўку падаў Сільвіа Берлусконі, які ўжо тройчы быў прэм'ер-міністрам гэтай краіны.

Новы прэм'ер-міністр паабяцаў неадкладна прыступіць да працы па фарміраванні ўрада. Ён паабяцаў, што сумеснымі намаганнямі Італія зможа перадолець пазыковы крызіс. Марыа Монці 68 гадоў. Ён з'яўляецца прафесарам эканомікі і дэканам прэстыжнага міланскага ўніверсітэта. Эксперты лічаць яго адным з лепшых эканамістаў Італіі.

У СПАЖЫВЕЦКІ КОШЫК УКРАІНЦАЎ ДАДАДУЦЬ ФЛЭШКУ І НОЎТБУК

Спажывецкі кошык насельніцтва Украіны пашыраць на 9 пазіцый, дадаўшы ў яго паслугі няні, платную медыцыну, страхаванне, арэнду жылля і нават набыццё ноўтбука і флэшкі, паведаміў партал NEWSru.ua са спасылкай на дырэктара дэпартамента статыстыкі Дзяржкамстата краіны Вольгу Калабуха.

Прызначэнне кошыка, у якім будзе 335 тавараў і паслуг, толькі адно — па ім статыстыка вылічвае афіцыйны ўзровень інфляцыі. Папаўненне кошыка, з аднаго боку, дазволіць больш рэальна ўлічваць цэнавыя ваганні ў краіне, з другога — зменшыць паказчык інфляцыі, бо кошты на ўсе прыведзеныя вышэй пазіцыі ў апошнія гады былі або стабільныя, або змяншаліся.

АЛЯКСАНДР ЛУКАШЭНКА ПАВІНШАВАЎ АЛМАЗБЕКА АТАМБАЕВА З ПЕРАМОГАЙ НА ВЫБАРАХ ПРЭЗІДЭНТА КЫРГЫЗСТАНА

Прэзідэнт Рэспублікі Беларусь Аляксандр Лукашэнка павіншаваў Алмазбека Атамбаева з перамогай на выбарах Прэзідэнта Кыргызскай Рэспублікі. Аб гэтым карэспандэнту БЕЛТА паведамілі ў прэс-службе беларускага лідара.

«Упэўнены, Ваша дзейнасць на высокай дзяржаўнай пасадзе будзе садзейнічаць умацаванню сацыяльна-эканамічнай стабільнасці Кыргызстана, павышэнню аўтарытэту краіны на міжнароднай арэне, далейшаму развіццю беларуска-кыргызскіх адносін ва ўсіх сферах двухбаковага ўзаемадзеяння на карысць народаў нашых краін», — гаворыцца ў віншаванні.

**Государственное предприятие
«Минский областной центр инвестиций и приватизации»
(организатор аукциона) по поручению Минского райпо (продавец)
ПРОВОДИТ ОЧЕРЕДНОЙ ОТКРЫТЫЙ АУКЦИОН ПО ПРОДАЖЕ:**

Лот № 1: здание магазина, об. пл. 128,5 кв.м, Минский р-н, Крупицкий с/с, д. Закружка. Начальная цена с НДС – 87 408 551 бел. руб. Площадь земельного участка – 0,1217 га.

Лот № 2: здание магазина, об. пл. 110,5 кв.м, Минская обл., Минский р-н, Самохваловичский с/с, д. Мариполь. Начальная цена с НДС (снижена на 50%) – 47 400 000 бел. руб. Площадь земельного участка – 0,0213 га.

Задаток 10 % от начальной цены перечисляется на **р/с № 3012108260016 в ЦБУ № 701 ОАО «БПС-Сбербанк» г. Минск, БИК 153001369, УНП 690324015,** Государственное предприятие «Минский областной центр инвестиций и приватизации».

Предыдущие извещения о проведении аукциона опубликованы в газете «Звязда» от 02.09.2011; от 18.08.2011.

Порядок проведения аукциона и оформления участия в торгах оговорен в условиях его проведения, размещенным на сайте организатора аукциона www.rlt.by.

Аукцион состоится **08.12.2011 в 12.00** по адресу: г. Минск, ул. Чкалова, 5, каб. 324. Заявления на участие и необходимые документы принимаются по **07.12.2011 до 17.00** по указанному адресу.

Тел.: (8017) 224 61 34; 500 47 12.

Абзац

◢ Пяць чалавек загінулі на пажарах за мінулыя выхадныя ў Віцебскай вобласці. Ва ўсіх трагічных выпадках папярэдняй прычынай разглядаецца неасцярожнасць загінулых пры курэнні. Некаторыя з загінулых на момант пажару знаходзіліся ў нецвярозым стане.

◢ Два гродзенцы скралі амаль тону кавуноў. Маладыя людзі ноччу пілі алкаголь і весяліліся ў зале гульнявых аўтаматаў, пасля чаго выйшлі пагуляць. Каля рынку іх увагу прыцягнуў фургон з замком на дзвярах. Аўто належала прадпрымальніку, які ажыццяўляў выязны гандаль. Удзень з фургона ажыццяўлялі гандаль кавунамі, а на ноч замыкалі і пакідалі каля Цэнтральнага рынку. Падазроныя зламалі замок і перанеслі амаль тону кавуноў праз дарогу, замаскіраваўшы ў траве. Тавар з дапамогай знаёмага кіроўцы быў дастаўлены па адрасах сяброў. Прыхапіўшы пару кавуноў, маладыя людзі вярнуліся ў гульнявую залу, што і дазволіла супрацоўнікам міліцыі зрабіць адпаведныя высновы. Заведзена справа.

Поўны абзац

◢ Прадавачак прымусілі насіць таблічкі з пазнакай памеру грудзей. Кіраўніцтва крамы ніжняй бялізны вырашыла, што гэта дапаможа пакупнікам вызначыцца з памерам неабходнага бюстгальтара. Шведская сетка крам бялізны Change абавязала прадаўцоўжанчын указваць на бэйджыку з імем памер уласных грудзей. Навоўвядзенне адразу выклікала абурэнне сярод працаўніц сеткі. «Чаму ўсе павінны ведаць гэта? Хлопцы, якія прадаюць трусы, не паведамляюць жа ўсім пра ўсе свае памеры», — скардзіцца адна з прадавачак. Шведскі прафсаюз работнікаў гандлю лічыць, што ўказанне памеру грудзей на бэйджыку незаконнае і пагражае падаць на кампанію ў суд.

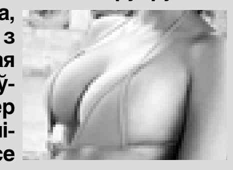

Паводле паведамленняў карэспандэнтаў «Звязды» і інфармагенцтваў.

ІНДУСТРЫЯ ВЕДАЎ

З 16 па 18 лістапада ў сталічным Палацы дзяцей і моладзі ўжо трэці раз пройдзе міжнародная спецыялізаваная выстава «Адукацыйнае асяроддзе і навучальныя тэхналогіі».

Выстава нацэлена, у першую чаргу, на тых, хто хоча быць у курсе апошніх падзей і прапаноў у галіне інфарматызацыі адукацыі, перадавых методык і інавацыйных педагагічных распрацовак. Увазе спецыялістаў будзе прадстаўлены цэлы спектр інфармацыйных тэхналогій, у тым ліку праграмныя прадукты, інтэрактыўныя дошкі, мультымедыйны лінгафонны кабінет, аўдыя- і відэасродкі навучання, камп'ютарная тэхніка і абсталяванне.

Спецыялісты, якія адказваюць за тэхнічнае і гаспадарчае забеспячэнне, змогуць убачыць на выставе апошнія распрацоўкі ў вобласці вучэбна-лабараторнага абсталявання, прыборы і наглядныя дапаможнікі, школьную мэблю і абсталяванне для сталярна-слясарных майстэрняў. Прадпрыемства «Актыў БДУ» прадставіць на выставе свае камплекты для выканання франтальных лабараторных работ, РУП «Глобус» — вучэбныя дапаможнікі, вучэбныя відэафільмы і тэхнічныя сродкі навучання, НТП «Цэнтр» — абсталяванне для кабінетаў фізікі, Інстытут інфармацыйных тэхналогій БДУІР — віртуальны камп'ютарны клас, ААТ «Паставымэбля» — мэблю для школ і дашкольных устаноў адукацыі. Вытворчае прадпрыемства «Палессе» прадэманструе на сваім стэндзе шырокі асартымент канструктараў, лагічных цацак і сюжэтна-ролевых гульняў для дзяцей любога ўзросту, ТАА «Тэлефорс» — развівальныя наборы і цацкі, ТАА «Мультыдэкс» — апошнія навінкі вучэбнай літаратуры, даведнікі, энцыклапедыі, а таксама пазнавальныя праграмы па культуры і мастацтве.

У тэматычным раздзеле «Навучальныя праграмы і методыкі» германская служба акадэмічных абменаў (DAAD) прадставіць камбінаваныя курсы нямецкай мовы, Мінскі філіял МЭСІ — дыстанцыйныя адукацыйныя тэхналогіі, а Брэсцкі дзяржаўны універсітэт імя А. С. Пушкіна — вучэбна-метадычныя комплексы па вышэйшай матэматыцы і фізічным выхаванні.

Цікавай абяцае быць і дзелавая частка выставы, скіраваная на абмеркаванне актуальных пытанняў укаранення новых тэхналогій і развіцця матэрыяльна-тэхнічнай базы сучаснай школы. У рамках выставы запланавана правядзенне майстар-класаў, экспрэс-курсаў, прэзентацый, семінараў і «круглых сталоў».

Надзея НІКАЛАЕВА.

г. ВИТЕБСК **22.12.2011**

ИЗВЕЩЕНИЕ ОБ ОТКРЫТОМ АУКЦИОНЕ ПО ПРОДАЖЕ ОБЪЕКТОВ ГОСУДАРСТВЕННОЙ СОБСТВЕННОСТИ С ОДНОВРЕМЕННОЙ ПРОДАЖЕЙ ПРАВА ЗАКЛЮЧЕНИЯ ДОГОВОРОВ АРЕНДЫ ЗЕМЕЛЬНЫХ УЧАСТКОВ

№ лота	Наименование предмета аукциона	Характеристика предмета аукциона	Начальная цена предмета аукциона, рублей	Сумма задатка, рублей
1.	Неиспользуемое здание кернохранилища, расположенное по адресу: Витебская область, г. Орша, ул. Белинского, 77А, и право заключения договора аренды земельного участка.	Характеристика объекта недвижимости: капитальное строение с инв. № 240/С-31224 (здание специализированное складов, торговых баз, баз материально-технического снабжения, хранилищ) с каменной пристройкой, одноэтажное шлакобетонное, общая площадь 316,3 кв.м, фундамент бутовый, перекрытия деревянные, крыша шиферная, 1959 г. постройки. Земельный участок с кадастровым номером 242400000001012210 для обслуживания здания кернохранилища площадью 0,2019 га, сроком аренды 30 лет. Ограничения в использовании – в связи с его расположением в водоохранной зоне водного объекта (р. Днепр).	**141 313 966**	**14 131 390**
2.	Неиспользуемое здание столярного цеха, расположенное по адресу: Витебская область, г. Орша, ул. Белинского, 77А/1, и право заключения договора аренды земельного участка.	Характеристика объекта недвижимости: капитальное строение с инв. № 240/С-31220 (здание специализированное для обработки древесины и производства изделий из дерева, включая мебель), одноэтажное из силикатных блоков, общая площадь 58,1 кв.м, фундамент бутобетонный, перекрытия деревянные, крыша шиферная, 1967 г. постройки. Земельный участок с кадастровым номером 242400000001012211 для обслуживания здания столярного цеха площадью 0,0507 га, сроком аренды 40 лет. Ограничения в использовании – в связи с его расположением в охранной зоне линии электропередачи напряжением до 1000 В и в водоохранной зоне водного объекта (р. Днепр).	**34 147 058**	**3 414 700**
3.	Неиспользуемое здание склада для хранения металлопродукции, запасных частей и агрегатов, расположенное по адресу: Витебская область, г. Полоцк, пер. Калиновского, д. 28, и право заключения договора аренды земельного участка.	Характеристика объекта недвижимости: капитальное строение с инв. № 250/С-6528 (здание специализированное складов, торговых баз, баз материально-технического снабжения, хранилищ) с тремя пристройками, сараем, двумя уборными и забором – одноэтажное деревянное, общая площадь 113,1 кв.м, фундамент бетонный, кирпич, перекрытия деревянные, крыша шиферная, 1963 г. постройки. Земельный участок с кадастровым номером 243500000005000048 для содержания и обслуживания здания склада для хранения металлопродукции, запасных частей и агрегатов, площадью 0,0924 га, сроком аренды 20 лет.	**48 450 350**	**4 845 030**
4.	Неиспользуемые здания склада, мастерской, гаража с котельной, расположенные по адресу: Витебская область, г. Полоцк, пер. Тросницкий 5-й, 57, и право заключения договора аренды земельного участка.	Характеристика объектов недвижимости: **капитальное строение с инв. № 250/С-36182** (корпус 1) (здание специализированное автомобильного транспорта – здание гаража с котельной) одноэтажное кирпичное, 1987 г. постройки, фундамент ж/б, перекрытия ж/б, крыша рулонная, общая площадь 295 кв.м; **капитальное строение с инв. № 250/С-36186** (корпус 2) (здание специализированное складов, торговых баз, баз материально-технического снабжения, хранилищ – склад) с пристройкой, ограждением, воротами, двумя калитками, одноэтажное кирпичное, 1987 г. постройки, фундамент ж/б, перекрытие ж/б, крыша рулонная совмещенная, общая площадь 604,9 кв.м; **капитальное строение с инв. № 250/С-36187** (корпус 3) (здание специализированное для ремонта и технического обслуживания автомобилей (в т.ч. автомобильные заправочные и газонаполнительные станции) – мастерская) одноэтажное кирпичное, 1987 г. постройки, фундамент ж/б, перекрытие ж/б, крыша рулонная, общая площадь 419 кв.м. Земельный участок: с кадастровым номером 243500000005000070 для обслуживания недвижимого имущества, площадь 0,7825 га, сроком аренды 20 лет.	**775 540 359**	**77 554 030**
		ПОВТОРНЫЙ АУКЦИОН		
5.	Неиспользуемые здания, сооружения, расположенные по адресу: Витебская область, г. Полоцк, пер. Тросницкий 5-й, 47, и право заключения договора аренды земельного участка.	Характеристика объектов недвижимости: **капитальное строение с инв. № 250/С-11327** (здание административно-хозяйственное) с двумя основными пристройками, диспетчерской, крыльцом бетонным, одно-двухэтажное кирпичное, 1975 г. постройки, фундамент бетонный, крыша шиферная, перекрытия деревянные, общая площадь 302,3 кв.м; **капитальное строение с инв. № 250/С-11328** (здание специализированное транспорта – ремонтная мастерская) с тремя пристройками, одно-двухэтажное кирпичное, 1978 г. постройки, фундамент бетонный, крыша рулонная, перекрытия – железобетонные плиты, общая площадь 871,2 кв.м; **капитальное строение с инв. № 250/С-11329** (здание специализированное автомобильного транспорта – гараж-мастерская) с пристройкой, материальным складом, котельной, дымовой трубой, ограждением (бетонные плиты, металлическая сетка), воротами, мощением (асфальтовое, бетонное), осветительной вышкой одноэтажное кирпичное, 1975 г. постройки, фундамент – бетонные блоки, крыша рулонная, совмещенная, перекрытия – железобетонные плиты, общая площадь 695,8 кв.м; **капитальное строение с инв. № 250/С-11330** (здание специализированное транспорта – навес на 24 сельскохозяйственные машины) со стоянкой для машин, одноэтажное кирпичное, 1975 года постройки, фундамент бетонный, крыша рулонная, перекрытия – железобетонные плиты, общая площадь 1428,5 кв.м; **капитальное строение с инв. № 250/С-30037** (сооружение специализированное водохозяйственного назначения – водопроводные сети) с трубопроводом напорным, 4 колодцами водопроводными протяженностью 417 м; **капитальное строение с инв. № 250/С-30038** (сооружение специализированное водохозяйственного назначения – канализационная сеть) с трубопроводом безнапорным, 3 колодцами канализационными протяженностью 116 м. Земельный участок: с кадастровым номером 243500000005000038, площадь 3,5203 га для содержания и обслуживания производственной базы, сроком аренды 25 лет. Ограничение (обременение) прав: охранная зона магистрального трубопровода площадью 0,1518 га, охранная линия ЛЭП напряжением свыше 1000 В площадью 0,0644 га.	**1 705 069 308**	**170 506 930**
6.	**Начальная цена продажи недвижимости снижена на 20%** Неиспользуемые здания заправки машин (склад ГСМ) и теплица, расположенные по адресу: Витебская область, г. Полоцк, ул. 23-х Гвардейцев, д. 85г и 85д, и право заключения договора аренды земельных участков.	Характеристика объекта недвижимости: **капитальное строение с инв. № 250/С-34158** (здание специализированное складов, торговых баз, баз материально-технического снабжения, хранилищ), одноэтажное, кирпичное, общей площадью 20 кв.м, 1953 г. постройки, фундамент бутовый, перекрытия ж/бетонные плиты, крыша – асбестоцементные листы, расположено по адресу: г. Полоцк, ул. 23-х Гвардейцев, 85д; **капитальное строение с инв. № 250/С-34147** (здание специализированное растениеводства), материал стен – металлический каркас, остекление, фундамент бетонный, общая площадь – 410 кв.м, 1997 г. постройки, расположено по адресу: г. Полоцк, ул. 23-х Гвардейцев, 85г. Земельные участки: с кадастровым номером 243500000006001781, площадь 0,0164 га для содержания и обслуживания здания заправки машин, сроком аренды 25 лет. Ограничения в использовании земель - водоохранная зона водных объектов вне прибрежных полос (река Бельчанка) площадью 0,0164 га; С кадастровым номером 243500000006001780, площадью 0,0570 га для содержания и обслуживания теплицы, сроком аренды 25 лет. Ограничения в использовании земель – водоохранная зона водных объектов вне прибрежных полос (река Бельчанка) площадью 0,0570 га.	**72 616 987**	**7 261 690**
7.	**Начальная цена продажи недвижимости снижена на 50%** Неиспользуемое здание отделения связи расположенного по адресу: Витебская область, Полоцкий район, Заозерский с/с, дер. Туровля, 20, и право заключения договора аренды земельного участка.	Характеристика объекта недвижимости: капитальное строение с инв. № 250/С-1256 (здание отделения связи) – одноэтажное бревенчатое облицованное кирпичом, фундамент бутобетонный, перекрытия деревянные, крыша шиферная, общая площадь 41,4 кв.м с бетонными крыльцами. Земельный участок: с кадастровым номером 223883009101000004, площадью 0,0114 га, для содержания и обслуживания зданий и сооружений отделения связи, сроком аренды 50 лет. Использование – для размещения объектов административно-хозяйственного назначения, розничной торговли, общественного питания, гостиничного назначения (гостиниц, домов охотника и рыболова).	**11 525 786**	**1 152 570**

ОРГАНИЗАТОР – фонд «Витебскоблимущество», г. Витебск, ул. «Правды», 38, контактный телефон в Витебске: (0212) 47 60 96, сайт www.fondgosim.vitebsk.by, e-mail: votfondgi@tut.by.

ПРОДАВЦЫ НЕДВИЖИМОСТИ: **Лотов №№ 1, 2** – Геологоразведочное республиканское унитарное предприятие «Белгеология», тел.: (017) 292 14 83, 280 65 01. **Лота № 3** – Белорусский производственно-торговый концерн лесной, деревообрабатывающей и целлюлозно-бумажной промышленности, тел. (017) 227 52 54. **Лота № 4** – Строительное республиканское унитарное предприятие «Строительно-монтажный трест № 22», тел.: (0214) 44 37 55, 41 97 78. **Лота № 5** – Республиканское унитарное предприятие мелиоративных систем «Полоцкое ПМС», тел. (0214) 44 20 85. **Лота № 6** – Республиканское унитарное предприятие «Полоцкая фабрика художественных изделий «София», тел. (0214) 48 87 93. **Лота № 7** – Республиканское унитарное предприятие почтовой связи «Белпочта», тел.: (017) 293 59 10, (0212) 36 37 25.

Условия предоставления земельных участков:

по Лотам №№ 1, 2 – заключение победителем аукциона с Оршанским горисполкомом договора аренды земельного участка и обращение в двухмесячный срок после заключения договора аренды в Оршанский филиал РУП «Витебское агентство по государственной регистрации и земельному кадастру» за государственной регистрацией земельного участка, прав, ограничений (обременений) прав на него;

по Лоту № 3 – разрешить победителю аукциона в установленном порядке использовать земельный участок для размещения объектов: розничной торговли, административного назначения, финансового назначения, бытового обслуживания населения, общественного питания; заключение победителем аукциона договора аренды земельного участка с Полоцким горисполкомом и осуществление государственной регистрации права аренды на земельный участок в двухмесячный срок после получения решения горисполкома о предоставлении ему земельного участка; получение победителем аукциона в установленном порядке разрешения горисполкома на проведение проектно-изыскательских работ и разработки строительного проекта на строительство объекта в срок, не превышающий 2 года; осуществление строительства объекта в сроки, определенные проектно-сметной документацией;

по Лоту № 4 – разрешить победителю аукциона в установленном порядке использовать земельный участок для производственного строительства (реконструкции); заключение победителем аукциона договора аренды земельного участка с Полоцким горисполкомом и осуществление государственной регистрации права аренды на земельный участок в двухмесячный срок после получения решения горисполкома о предоставлении ему земельного участка; получение победителем аукциона в установленном порядке разрешения горисполкома на проведение проектно-изыскательских работ и разработки строительного проекта на строительство объектов в срок, не превышающий 2-х лет; осуществление строительства объектов в сроки, определенные проектно-сметной документацией.

Аукцион состоится 22 декабря 2011 г. в 15 часов в здании фонда «Витебскоблимущество» по адресу: г. Витебск, ул. «Правды», 38.

Для участия в аукционе приглашаются граждане, юридические лица и индивидуальные предприниматели Республики Беларусь, иностранные инвесторы, а также консолидированные участники – два и более субъекта малого предпринимательства – индивидуальные предприниматели и (или) микроорганизации. Участнику необходимо подать заявление и подписать соглашение установленной формы с фондом «Витебскоблимущество».

Лица, желающие принять участие в аукционе, к заявлению прилагают: заверенную банком копию платежного поручения о внесении задатка; а также представляются: **юридическими лицами Республики Беларусь** – доверенность, выданная представителю юридического лица, копия документа, подтверждающего государственную регистрацию юридического лица, без нотариального засвидетельствования; **индивидуальными предпринимателями** – копия документа, подтверждающего государственную регистрацию индивидуального предпринимателя, без нотариального засвидетельствования; **иностранными юридическими лицами** – копии учредительных документов и выписка из торгового реестра страны происхождения (выписка должна быть подготовлена в течение шести месяцев до подачи заявления на участие в аукционе) либо иное эквивалентное доказательство юридического статуса в соответствии с законодательством страны происхождения с нотариально удостоверенным переводом на белорусский (русский) язык; **представителем индивидуального предпринимателя** – нотариально удостоверенная доверенность; **представителем иностранного юридического лица** – легализованная в установленном порядке доверенность, документ о финансовой состоятельности, выданный обслуживающим банком или иной кредитно-финансовой организацией, с нотариально удостоверенным переводом на белорусский или русский язык; **иностранным гражданином или лицом без гражданства** – документ о финансовой состоятельности, выданный обслуживающим банком или иной кредитно-финансовой организацией, при необходимости легализованный в установленном порядке, с нотариально заверенным переводом на белорусский или русский язык. При подаче документов заявитель (его представитель) предъявляет документ, удостоверяющий личность, а руководитель юридического лица также – документ, подтверждающий его полномочия.

Консолидированными участниками для участия в аукционе к заявлению прилагаются: оригинал и копия договора о совместном участии в аукционе; заверенная банком копия платежного поручения о перечислении суммы задатка на текущий (расчетный) счет, указанный в извещении; копии документов, подтверждающих государственную регистрацию индивидуальных предпринимателей и (или) микроорганизаций, заключивших договор о совместном участии в аукционе; сведения о средней численности работников микроорганизаций, заверенные подписью руководителя и печатью.

При подаче документов уполномоченное лицо (его представитель) предъявляют документ, удостоверяющий личность, и доверенности, выданные индивидуальными предпринимателями и (или) микроорганизациями, заключившими договор о совместном участии в аукционе. Представителем уполномоченного лица дополнительно предъявляется доверенность, выданная в установленном законодательством порядке, либо документ, подтверждающий полномочия руководителя.

Заявления на участие в аукционе принимаются в рабочие дни с 8.00 до 13.00, с 14.00 до 17.00, последний день приема документов 21.12.2011 до 17.00 по адресу: г. Витебск, ул. «Правды», 38, кабинет 308. Заключительная регистрация участников 22.12.2011 с 14.00 до 15.00. К участию в торгах не допускаются участники, не прошедшие заключительную регистрацию.

1. Сумма задатка перечисляется до подачи заявления на участие в аукционе на **расчетный счет № 3642903027026 в Региональной дирекции № 200 ОАО «БПС-Сбербанк» г. Витебск, БИК 153001369. Получатель – фонд «Витебскоблимущество», УНП 300002495**.

2. Аукцион проводится в соответствии с Положением о порядке организации и проведения аукционов по продаже объектов государственной собственности и на право заключения договора аренды земельного участка для обслуживания недвижимого имущества, утвержденным постановлением Совета Министров Республики Беларусь от 26.03.2008 № 462. Победитель аукциона – участник, предложивший наибольшую цену. Аукцион признается несостоявшимся, если заявление на участие подано менее чем двумя участниками, предмет аукциона не может быть продан по начальной цене.

3. Организатор аукциона вправе отказаться от проведения аукциона в любое время, но не позднее чем за 3 дня до даты его проведения.

4. Участник, ставший победителем аукциона (претендентом на покупку), после окончания аукциона обязан: подписать протокол аукциона; не позднее 10 рабочих дней со дня принятия решения исполкома о предоставлении земельного участка, внести плату за право заключения договора аренды земельного участка, возместить затраты на организацию и проведение аукциона, в том числе расходы, связанные с изготовлением и предоставлением участникам аукциона документации, необходимой для его проведения, расходы, связанные с формированием земельного участка и изменением земельного участка в результате такого формирования, в том числе с государственной регистрацией в отношении этого участка; не позднее 12 рабочих дней со дня принятия решения о предоставлении земельного участка заключить договор купли-продажи недвижимости и договор аренды земельного участка.

5. Подробная информация об условиях участия в аукционе и условиях продажи предметов аукциона опубликована ранее в газете «Звязда»: от 24.08.2011 № 160 (27024) – по Лоту № 5; № 202 (26810) от 15.10.2010 – по Лоту № 6; № 128 (26992) от 09.06.2011 – по Лоту № 7.

Всем желающим предоставляется возможность предварительно ознакомиться с объектами продажи.

ИЗВЕЩЕНИЕ О ПРОВЕДЕНИИ ПЕРВЫХ И ПОВТОРНЫХ ОТКРЫТЫХ АУКЦИОНОВ

Организатор аукциона: Коммунальное консалтинговое унитарное предприятие «Витебский областной центр маркетинга», 210015, г. Витебск, проезд Гоголя, дом 5

Аукцион по продаже земельных участков в частную собственность для строительства и обслуживания жилого дома

№ лота	Кадастровый номер, площадь и адрес земельного участка, функциональное назначение земельного участка	Характеристика расположенных на земельном участке инженерных коммуникаций и сооружений. Ограничения использования земель	Начальная цена земельного участка (бел. руб.)	Размер задатка и реквизиты для его внесения
1	Земельный участок с кадастровым номером 221280603601000053 площадью 0,1500 га, расположенный по адресу: Витебская обл., Витебский район, Бабиничский с/с, п. Витьба, ул. Новоселов, 11 для размещения объектов усадебной застройки (строительства и обслуживания жилого дома)	Возможность подключения централизованного газо- и водоснабжения. Ограничений в использовании нет	16 843 320	1 684 300 бел. руб. на р/с 3600314010019 в ф-ле № 201 ОАО «АСБ Беларусбанк», код 259, УНП 300594330, код платежа 04901, получатель платежа: Бабиничский сельский исполнительный комитет
2	Земельный участок с кадастровым номером 221281610601000044 площадью 0,2486 га, расположенный по адресу: Витебская обл., Витебский район, Вымнянский с/с, д.Тадулино для строительства и обслуживания жилого дома	Возможность подключения централизованного водоснабжения, участок находится в радиусе до 500 метров от центра населенного пункта, примыкает к асфальтированным дорогам и улицам. Ограничения в использовании: охранная зона линий электропередач напряжением до 1000 В, водоохранная зона водного объекта (озеро Вымно)	943 853	94 300 бел. руб. на р/с 3600314030015 в ф-ле № 201 ОАО «АСБ Беларусбанк», код 259, УНП 300976329, код платежа 04901, получатель платежа: Вымнянский сельский исполнительный комитет

Дата, время и место проведения аукциона: 20.12.2011 в 15.00 по адресу: г. Витебск, проезд Гоголя, 5 в ККУП «Витебский областной центр маркетинга». Прием документов начинается 15.11.2011 в 8.30 и заканчивается 14.12.2011 в 17.30 по адресу: г. Витебск, проезд Гоголя, 5 в ККУП «Витебский областной центр маркетинга»

1	Земельный участок с кадастровым номером 221887008601000091 площадью 0,1699 га, расположенный по адресу: Витебская обл., Городокский р-н, Пальминский с/с, д. Хоботы, ул. Центральная, д. 2А для размещения объектов усадебной застройки (строительства и обслуживания жилого дома) с объектами обслуживания	Коммуникации отсутствуют. Участок находится в радиусе до 500 метров от центра населенного пункта. Ограничения: охранная зона линий электропередач напряжением до 1000 В, водоохранная зона водного объекта вне прибрежной полосы оз. Вымно	3 331 603	333 100 бел. руб. на р/с 3600316087000 в ЦБУ 207 г. Городок ф-л 200 Витебского обл. управления ОАО «АСБ Беларусбанк» МФО 635, УНП 300066527, код платежа 4901. Получатель платежа: Пальминский сельский исполнительный комитет

Дата, время и место проведения повторного аукциона – 02.12.2011 в 15.00 по адресу: г. Городок, ул. Пролетарская, 2, Городокский районный исполнительный комитет. Прием документов начинается 15.11.2011 в 8.30 и заканчивается 28.11.2011 в 17.30 по адресу: г. Витебск, проезд Гоголя, 5 в ККУП «Витебский областной центр маркетинга»

1	Земельный участок с кадастровым номером 221887001601000105 площадью 0,2296 га, расположенный по адресу: Витебская обл., Городокский р-н, Пальминский с/с, д. Ботали, ул. Центральная, 2А для строительства и обслуживания жилого дома	Коммуникации отсутствуют. Участок находится в радиусе до 500 метров от центра населенного пункта. Ограничения: водоохранная зона вне прибрежной полосы озера Лосвидо	5 477 338	547 700 бел. руб. на р/с 3600316087000 в ЦБУ 207 г. Городок ф-л 200 Витебского обл. управления ОАО «АСБ Беларусбанк» МФО 635, УНП 300066527, код платежа 4901. Получатель платежа: Пальминский сельисполком
2	Земельный участок с кадастровым номером 221887001601000106 площадью 0,2307 га, расположенный по адресу: Витебская обл., Городокский р-н, Пальминский с/с, д. Ботали, ул. Центральная, 2Б для строительства и обслуживания одноквартирного жилого дома	Коммуникации отсутствуют. Участок находится в радиусе до 500 метров от центра населенного пункта. Ограничения: водоохранная зона вне прибрежной полосы озера Лосвидо	5 503 579	550 300 бел. руб. на р/с 3600316087000 в ЦБУ 207 г. Городок ф-л 200 Витебского обл. управления ОАО «АСБ Беларусбанк» МФО 635, УНП 300066527 код платежа 4901. Получатель платежа: Пальминский сельисполком

Дата, время и место проведения аукциона – 23.12.2011 в 15.00 по адресу: г. Городок, ул. Пролетарская, 2, Городокский районный исполнительный комитет. Прием документов начинается 15.11.2011 в 8.30 и заканчивается 19.12.2011 в 17.30 по адресу: г. Витебск, проезд Гоголя, 5 в ККУП «Витебский областной центр маркетинга»

1	Земельный участок с кадастровым номером 221880409201000061 площадью 0,2442 га, расположенный по адресу: Витебская обл., Городокский р-н, Стодолищенский с/с, д. Канаши, ул. Школьная, д. 23 для строительства и обслуживания одноквартирного жилого дома	Коммуникации отсутствуют. Участок находится в радиусе до 500 метров от центра населенного пункта. Ограничения: водоохранная зона водного объекта вне прибрежной полосы оз. Плав	3 093 428	309 300 бел. руб. на р/с 3600316117026 в ф-ле № 200 Витебского обл. управления ОАО «АСБ Беларусбанк» МФО 635, УНП 300066979, код платежа 4901. Получатель платежа: Стодолищенский сельисполком
2	Земельный участок с кадастровым номером 221880419301000014 площадью 0,2481 га, расположенный по адресу: Витебская обл., Городокский р-н, Стодолищенский с/с, д. Стырики, 11А для строительства и обслуживания одноквартирного жилого дома	Коммуникации отсутствуют. Участок находится в радиусе до 500 метров от центра населенного пункта. Ограничения: водоохранная зона вне прибрежной полосы озера Арлейко	3 428 544	342 800 бел. руб. на р/с 3600316117026 в ф-ле № 200 Витебского обл. управления ОАО «АСБ Беларусбанк» МФО 635, УНП 300066979, код платежа 4901. Получатель платежа: Стодолищенский сельисполком
3	Земельный участок с кадастровым номером 221880419301000015 площадью 0,2415 га, расположенный по адресу: Витебская обл., Городокский р-н, Стодолищенский с/с, д. Стырики, 11 для строительства и обслуживания одноквартирного жилого дома	Коммуникации отсутствуют. Участок находится в радиусе до 500 метров от центра населенного пункта. Ограничения: водоохранная зона вне прибрежной полосы озера Арлейко, охранная зона линии электропередач	3 337 337	333 700 бел. руб. на р/с 3600316117026 в ф-ле № 200 Витебского обл. управления ОАО «АСБ Беларусбанк» МФО 635, УНП 300066979, код платежа 4901. Получатель платежа: Стодолищенский сельисполком

Дата, время и место проведения аукциона – 27.12.2011 в 15.30 по адресу: г. Городок, ул. Пролетарская, 2, Городокский районный исполнительный комитет. Прием документов начинается 15.11.2011 в 8.30 и заканчивается 21.12.2011 в 17.30 по адресу: г. Витебск, проезд Гоголя, 5 в ККУП «Витебский областной центр маркетинга»

Аукцион по продаже права заключения договора аренды земельного участка

№ лота	Кадастровый номер, площадь, адрес, функциональное назначение земельного участка, предлагаемого в аренду. Срок аренды.	Характеристика расположенных на земельном участке инженерных коммуникаций и сооружений. Ограничения использования земель	Начальная цена права заключения договора аренды (бел. руб.)	Размер задатка и реквизиты для его внесения
1	Земельный участок с кадастровым номером 221855300001000871 площадью 0,0060 га, расположенный по адресу: Витебская обл., Городокский район, г.п. Езерище, ул. Ленинская, 44 под строительство торгового объекта. Срок аренды – 50 лет.	Возможность подключения электроснабжения. Ограничений в использовании нет.	774 206	77 420 бел. руб. на р/с 3602316007004 в ЦБУ № 207 филиала № 200 Витебского областного управления ОАО «АСБ Беларусбанк», код банка 635, УНП 300066448, код платежа: 04002, получатель платежа: фин. отдел Городокского райисполкома

Дата, время и место проведения аукциона – 27.12.2011 в 15.00 по адресу: г. Городок, ул. Пролетарская, 2, Городокский районный исполнительный комитет. Прием документов начинается 15.11.2011 в 8.30 и заканчивается 21.12.2011 в 17.30 по адресу: г. Витебск, проезд Гоголя, 5 в ККУП «Витебский областной центр маркетинга»

Заявления на участие в аукционах со всеми необходимыми документами принимаются в рабочие дни с 8.30 до 17.30 по адресу: г. Витебск, проезд Гоголя, дом 5, ККУП «Витебский областной центр маркетинга». Условия инженерного развития инфраструктуры застраиваемой территории отсутствуют.

Победитель аукциона (претендент на покупку) обязан:

- возместить затраты на организацию и проведение аукциона, расходы, связанные с изготовлением и предоставлением участникам аукциона документации, необходимой для его проведения, на расчетный счет, указанный в протоколе аукциона. Информация о затратах, порядке и сроках их возмещения по каждому объекту (лоту), выставляемому на аукцион, доводится до сведения участников до начала аукциона;

- подписать протокол аукциона в день проведения аукциона, оплатить предмет аукциона в порядке и сроки, указанные в протоколе аукциона;

- в случае приобретения зем. участка в частную собственность – осуществить в двухмесячный срок после получения решения о предоставлении ему земельного участка государственную регистрацию права собственности на земельный участок. В случае приобретения права аренды не позднее 2-х рабочих дней после внесения денежных выплат и выполнений условий, указанных в протоколе аукциона, заключить с местным исполнительным комитетом договор аренды земельного участка; осуществить государственную регистрацию в двухмесячный срок со дня заключения договора аренды;

- выполнить условия, предусмотренные в решении об изъятии земельного участка для проведения аукциона.

1. **Для участия в аукционе** приглашаются: при продаже земельного участка в частную собственность – граждане Республики Беларусь, при продаже права на заключение договора аренды земельного участка – граждане, индивидуальные предприниматели, юридические лица. Гражданин, индивидуальный предприниматель, юридическое лицо должны подать заявление об участии в аукционе и подписать соглашение с организатором аукциона. К заявлению прилагается:

- для граждан – копия документа, содержащего идентификационные сведения гражданина;

- для индивидуальных предпринимателей – копия свидетельства о государственной регистрации индивидуального предпринимателя без нотариального засвидетельствования;

- для представителей гражданина и индивидуального предпринимателя – нотариально удостоверенная доверенность;

- представителем или уполномоченным должностным лицом юридического лица – доверенность, выданная юридическим лицом, или документ, подтверждающий полномочия должностного лица, копии документов, подтверждающих государственную регистрацию юридического лица без нотариального засвидетельствования, документ с указанием банковских реквизитов юридического лица;

- представителем или уполномоченным должностным лицом иностранного юридического лица – легализованные в установленном порядке копии учредительных документов и выписка из торгового реестра страны происхождения (выписка должна быть произведена в течение года до подачи заявления на участие в аукционе) либо иное эквивалентное доказательство юридического статуса в соответствии с законодательством страны происхождения с засвидетельствованным в установленном порядке переводом на белорусский или русский язык, легализованные в установленном порядке доверенность или документ, подтверждающий полномочия должностного лица, документ о финансовой состоятельности, выданный обслуживающим банком или иной кредитно-финансовой организацией, с засвидетельствованным в установленном порядке переводом на белорусский или русский язык;

- представителем иностранного гражданина – легализованная в установленном порядке доверенность, документ о финансовой состоятельности, выданный обслуживающим банком или иной кредитно-финансовой организацией, с засвидетельствованным в установленном порядке переводом на белорусский или русский язык;

- заверенная банком копия платежного поручения о внесении задатка.

При подаче документов на участие в аукционе граждане, представители граждан, индивидуальных предпринимателей и юридических лиц, уполномоченные должностные лица юридических лиц предъявляют документ, удостоверяющий личность

Аукцион состоится при наличии не менее 2-х участников. Торги продолжаются до тех пор, пока по новой объявленной аукционистом цене аукционный номер поднял только один участник аукциона. Аукционист называет последнюю цену и номер данного участника трижды и объявляет предмет аукциона проданным, а участника аукциона – победителем. В случае, если аукцион признан несостоявшимся в силу того, что заявление на участие в нем подано только одним участником, предмет аукциона продается данному участнику при его согласии по начальной цене, увеличенной на 5 процентов. Участнику, не выигравшему торги, задаток возвращается в течение пяти рабочих дней со дня проведения аукциона. Граждане, индивидуальные предприниматели и юридические лица, желающие участвовать в аукционе в отношении нескольких земельных участков, вносят задатки в размере, установленном для каждого из предметов аукциона.

2. Всем участникам предоставляется право ознакомления с земельно-кадастровой документацией, а также возможность осмотра местности земельного участка.

3. В случае отказа или уклонения Победителя аукциона в установленный срок от внесения платы за предмет аукциона, выполнения условий, предусмотренных в решении об изъятии земельного участка для проведения аукциона, внесенный им задаток и затраты на организацию и проведение аукциона возврату не подлежат.

4. Контактный тел.: (0212) 42 61 62, e-mail: **vcm74@mail.ru, www.marketvit.by.**

ПЛІТОЙ ПРЫЦІСНУЛА НАГУ

«Мужчыне прыціснула нагу, патрэбна дапамога». У сярэдзіне дня з вёскі Грабянец Чэрвеньскага раёна з такімі словамі да выратавальнікаў звярнулася жанчына.

На месцы работнікі МНС высветлілі, што пацярпелы самавольна разбіраў на цэглу двухпавярховы будынак, які не эксплуатаваўся. Падчас гэтага занятку на другім паверсе абрынулася балконная пліта памерам 4x1,5 метра і заціснула нагу мужчыне. Яе, каб вызваліць чалавека, давялося падымаць пры дапамозе гідраўлічнага інструмента. З дыягназам «пералом левай галёнкі» пацярпелы быў шпіталізаваны ў хірургічнае аддзяленне Чэрвеньскай цэнтральнай раённай бальніцы. Стан яго здавальняючы.

Сяргей РАСОЛЬКА.

АБРАБАВАЎ СЯСТРУ

У маладзіцы, якая пражывае ў Баранавічах, прапала 5 залатых ювелірных вырабаў. Украў іх брат пацярпелай. **Сымон СВІСТУНОВІЧ.**

Считать недействительным страховой полис филиала СООО «Белкоопстрах» в г. Бресте: Добровольное страхование (универсальный) форма 2РН 2РП серия БК № 0089226.

УНП 200035955

КАТОЛІКІ І ПРАВАСЛАЎНЫЯ АБ'ЯДНОЎВАЮЦЦА СУПРАЦЬ СЕКУЛЯРНАЙ ЕЎРОПЫ

Угэтыя дні ў Мінску праходзіць Міжнародная экуменічная канферэнцыя «Праваслаўна-каталіцкі дыялог: хрысціянскія этычныя каштоўнасці як уклад у сацыяльнае жыццё Еўропы».

У канферэнцыі бяруць удзел багасловы, рэлігійныя дзеячы і эксперты з самых розных краін Заходняй і Усходняй Еўропы. Толькі ў ліку асноўных арганізатараў прадстаўлены Мінск, Ватыкан і Вена. Падтрымку канферэнцыі аказваюць таксама масквоскі і нямецкі фонды. «Беларусь — зручнае месца для сустрэчы прадстаўнікоў розных канфесій і рэлігій, — патлумачыў шырокі інтарэс да форуму **Рыгор ДАЎГЯЛА, першы намеснік старшыні Хрысціянскага Адукацыйнага Цэнтра імя святых Мяфодзія і Кірылы**, які выступіў адным з ініцыятараў экуменічнай канферэнцыі. — Людзі розная веравызнання тут не проста з павагай стаўяцца адзін да аднаго, але нярэдка жывуць у адной сям'і».

Мэта форуму — усталяванне кантактаў паміж праваслаўнымі і каталіцкімі багасловамі дзеля сумеснага пошуку адказаў на выклікі часу, а таксама наладжванне больш цесных сувязяў паміж багасловамі і свецкімі даследчыкамі ў галіне рэлігіі, філасофіі і сацыялогіі.

«Старажытная назва нашай сталіцы — Менск, — заўважыў у вітальным слове ўдзельнікам канферэнцыі **Мітрапаліт Мінскі і Слуцкі ФІЛАРЭТ, патрыяршы Экзарх усея Беларусі**. — Гэта схіляе нас да абмену — абмену думкамі, вопытам, да таго, каб мы станавіліся духоўна багацейшымі, усталёўваючы сяброўскія сувязі нашых Цэркваў».

Гэта ўжо сёмая экуменічная канферэнцыя, якую ініцыявалі Хрысціянскі адукацыйны цэнтр імя святых Мяфодзія і Кірылы і Інстытут рэлігійнага дыялогу і міжканфесійных камунікацый пры Сінодзе Беларускай праваслаўнай царквы. Тэмамі папярэдніх канферэнцый 2007 і 2009 гадоў былі дыялог хрысціянства і ісламу, хрысціянства і іўдаізму, яны мелі шырокі водгук у беларускім грамадстве і свеце.

У сённяшняй канферэнцыі ўзяў удзел **старшыня Папскай рады спрыяння хрысціянскаму адзінству кардынал Курт КОХ**, свой даклад ён прысвяціў хрысціянскім каштоўнасцям у Еўропе.

«Мы павінны спытаць сябе, які можам зрабіць уклад, каб хрысціянства зноў прыйшло ў наш секулярызаваны свет, — адзначыў ватыканскі іерарх. — Сёння ў нашых грамадствах менавіта Царква сведчыць аб фундаментальных нормах і правах. Грамадствы на нас абапіраюцца, ад нас залежаць. Цэрквы засцерагаюць грамадствы і краіны ад канчатковай эрозіі».

З думкай кардынала перагукнуліся іншыя выступленні, а таксама выказванне прадстаўніка беларускай дзяржавы. «Захаванне міжканфесійнага і міжнацыянальнага міру з'яўляецца прыярытэтам палітыкі нашай дзяржавы, — сказаў на адкрыцці канферэнцыі **Упаўнаважаны па справах рэлігій і нацыянальнасцяў Леанід ГУЛЯКА**. — Важна, што ініцыятывы ў гэтай сферы зыходзяць ад найбольш аўтарытэтных у краіне канфесій — праваслаўнай і каталіцкай. Праваслаўная і Каталіцкая Цэрквы сёння садзейнічаюць умацаванню ідэй верацярпімасці і талерантнасці ў беларускім грамадстве».

Праграма канферэнцыі прадугледжвае шэраг культурных акцый: канцэрт у Беларускай дзяржаўнай філармоніі «Галасы тварэння — 2011» і выстаўку сучаснай багаслоўскай літаратуры ў сценах Мінскага міжнароднага адукацыйнага цэнтра імя Йоханэса Рау (IBB), дзе адбываецца форум. Канферэнцыя працягнецца да аўторка і завершыцца «круглым сталом», у якім возьмуць удзел таксама прадстаўнікі іўдаізму і ісламу.

Вольга МЯДЗВЕДЗЕВА.

Ва ўрадзе

Грашовая кампенсацыя донарам крыві ў Беларусі істотна павялічыцца

ГРАШОВАЯ кампенсацыя донарам крыві і яе кампанентаў у Беларусі істотна павялічваецца ў сувязі са змяненнем парадку яе разліку. Згодна з пастановай Савета Міністраў нумар 1519 ад 11 лістапада 2011 года, кампенсацыя будзе вылічвацца зыходзячы з памеру бюджэту пражытковага мінімуму (БПМ). Аб гэтым БЕЛТА паведамілі ў прэс-службе ўрада.

Раней памер кампенсацыі залежаў ад базавай велічыні: за кожную данацыю крыві і яе кампанентаў донары атрымлівалі 1,5 базавай велічыні, або Br52,5 тыс. (адна базавая велічыня складае Br35 тыс.). Цяпер донары будуць атрымліваць за данацыю крыві і яе кампанентаў 35 працэнтаў бюджэту пражытковага мінімуму ў сярэднім на душу насельніцтва, які дзейнічаў на дзень выплаты кампенсацыі. Цяпер гэта больш за Br200 тыс. (на 1 лістапада памер БПМ — Br574 790).

Дакумент таксама прадугледжвае, што за кожную дозу крыві донары плазмы будуць атрымліваць 9 працэнтаў БПМ, донары клетак крыві, атрыманых цытаферэзам, — 15 працэнтаў БПМ, ізаімунныя донары крыві і плазмы — 35 працэнтаў БПМ. Донарам эрытрацытаў, што выкарыстоўваюцца для тэсціравання сываратак, пры ўмове выканання донарскай функцыі ў поўным аб'ёме (доза крыві ад 300 да 450 мл +/- 50 мл) выплацяць 100 працэнтаў бюджэту пражытковага мінімуму. Пры гэтым выплаты будуць ажыццяўляцца прапарцыянальна фактычна здадзенаму аб'ёму крыві. Кошт адной працэдуры імунізацыі анатаксінамі, імунамадулятарамі, вакцынамі складзе 5 працэнтаў БПМ. А за кожную працэдуру імунізацыі эрытрацытамі, імунамадулятарамі донарам будуць выплачваць 10 працэнтаў БПМ. Адзін працэнт БПМ за кожную гадзіну, праведзеную ў арганізацыі пералівання крыві, атрымаюць донары, адхіленыя ад здачы крыві па медыцынскіх паказаннях, а таксама за час правядзення імунізацыі. Донарам, якія выканалі донарскую функцыю не ў поўным аб'ёме, належыць 3 працэнты БПМ.

Усе вышэйпералічаныя грашовыя кампенсацыі пры выплаце падсумоўваюцца, калі чалавек у поўным аб'ёме выканаў донарскую функцыю.

Пастанова прадугледжвае таксама змяненне памеру сумы на бясплатнае харчаванне донараў. Да працэдуры здачы крыві — з 0,1 базавай велічыні да 2 працэнтаў БПМ, пасля здачы крыві чалавек атрымлівае талон на харчаванне, па якім у пэўных аб'ектах грамадскага харчавання зможа паабедаць на суму, роўную 10 працэнтаў БПМ (раней — 0,4 БВ). Донар можа адмовіцца ад талона і атрымаць належную яму кампенсацыю грашыма. Навучэнцам і студэнтам дзённай формы адукацыі для атрымання сваіх 10 працэнтаў БПМ неабходна прадставіць у арганізацыю пералівання крыві адпаведную даведку.

Пастанова ўступіць у сілу пасля яе афіцыйнага апублікавання.

Фота Анатоля КЛЕШЧУКА.

НАДЗЕЯ ЕРМАКОВА ЛІЧЫЦЬ НЕАБХОДНЫМ ЗМЯНІЦЬ ВАЛЮТУ ВЫЛІЧЭННЯ НАРМАТЫЎНАГА КАПІТАЛУ БАНКАЎ НА БЕЛАРУСКІЯ РУБЛІ

Кіраўнік Нацыянальнага банка Надзея Ермакова лічыць неабходным змяніць валюту вылічэння нарматыўнага капіталу банкаў на беларускія рублі. Аб гэтым яна паведаміла БЕЛТА.

«Лічу, што, напэўна, гэта трэба рабіць. Тое, што заявіў Дубкоў (намеснік старшыні праўлення Нацыянальнага банка Беларусі. — Заўвага. БЕЛТА), можа, ён сваё меркаванне выказаў. У прынцыпе я лічу, і мы ўжо разглядаем гэта пытанне па прапанове асацыяцыі банкаў і камерцыйных банкаў. Адзінае нам трэба яшчэ яго ўзгадніць з міжнародным аўдытам, як гэта будзе тады ацэньвацца, каб горш не зрабіць для банкаў», — сказала Надзея Ермакова.

Гаворачы аб тым, што дасць гэты захад, яна адзначыла: «Цяпер банкі страцілі капітал за кошт абясцэньвання. Як яго цяпер падлічыць, якім ён павінен быць? Таму, чаму мы не можам самі ў сябе супаставіць? Мы выдаём крэдыты, лічым у сябе ўсё ў нацыянальнай валюце, таму і капітал можна вылічваць у нацыянальнай валюце».

«Я мяркую, што гэта рабіць трэба, але ўсё роўна трэба падысці да гэтага вельмі ўзважана», — сказала кіраўнік Нацбанка.

«Лічу, што да канца года мы з гэтым пытаннем павінны адназначна разабрацца і прыняць рашэнне», — адзначыла Надзея Ермакова.

Пры гэтым яна заўважыла, што ў выпадку захавання вылічэння нарматыўнага капіталу банкаў у валюце, узнікае пытанне, у якой менавіта. «Таксама пытанне: у еўра або ў доларах. Што будзе з еўра, мы не ведаем, а мы лічым, што абавязкова трэба прывязвацца ў ацэнцы капіталу да еўра. А, можа, долара», — дадала кіраўнік Нацбанка.

Нагадаем, 11 лістапада на 6-й міжнароднай канферэнцыі па развіцці банкаўскага рознічнага бізнэсу ў Мінску намеснік старшыні праўлення Нацыянальнага банка Беларусі Сяргей Дубкоў заявіў аб немэтазгоднасці змянення валюты вылічэння нарматываў мінімальнага памеру статутнага фонду і мінімальнага памеру нарматыўнага капіталу банкаў з еўра на беларускія рублі.

Вызначаны дадатковыя патрабаванні да камерцыйных забудоўшчыкаў

НА мінулым тыдні Саўмін Беларусі зацвердзіў дакумент па парадку прадастаўлення звестак забудоўшчыкамі, якія ажыццяўляюць долевае будаўніцтва шматкватэрных жылых дамоў.

Дакумент вызначае абавязковае выкананне забудоўшчыкамі пэўных нарматываў ацэнкі фінансавай трываласці іх дзейнасці. Так, нарматыў забяспечанасці абавязацельстваў, які вызначаецца шляхам дзялення сумы актываў забудоўшчыка на суму яго абавязацельстваў па дагаворах стварэння аб'ектаў долевага будаўніцтва павінен быць не меншым за 0,5. Другі нарматыў бясстратнасці, што вызначаецца праз колькасць гадоў з апошніх трох, па выніках якіх у забудоўшчыка адсутнічалі страты, павінен быць не меншым за 2.

Гэтыя нарматывы забудоўшчык будзе штоквартальна накіроўваць у мясцовыя выканаўчыя органы. Мясцовыя ўлады, у сваю чаргу, павінны будуць у пастаянным рэжыме аналізаваць гэтую інфармацыю, каб своечасова прымаць адпаведныя меры па абароне інтарэсаў дольшчыкаў. Вызначана, што гэты дакумент пачне дзейнічаць праз тры месяцы.

Сяргей КУРКАЧ.

Кватэрнае пытанне

ВАШ ДОМ — ВАША КРЭПАСЦЬ

Нашай Канстытуцыяй гарантуецца недатыкальнасць жылля і іншых законных уладанняў. А ў чым сутнасць гэтага права і як яно рэалізуецца на практыцы?

Міхаіл Л., *г. Орша.*

Гарантыя недатыкальнасці жытла (артыкул 29 Канстытуцыі) забяспечвае асабістае права грамадзян, якія пражываюць на законнай падставе ў жылым памяшканні, якое звязана з іх маёмасным правам, і азначае, што ніхто не мае права без законнай падставы ўвайсці ў жытло і іншае законнае ўладанне грамадзяніна супраць яго волі.

Парушэннем права на недатыкальнасць жытла будзе з'яўляцца любы выпадак незаконнага ўваходжання, тайнага або адкрытага пранікнення, уварвання ў жылое памяшканне без дазволу асоб, якія пражываюць у ім.

Права на недатыкальнасць жытла забяспечваецца адпаведнымі нормамі крымінальнага, адміністрацыйнага і працэсуальнага заканадаўства, якія прадугледжваюць, у прыватнасці, канкрэтныя падставы, калі іншыя асобы маюць права ўвайсці ў жытло як па згодзе, так і без згоды асоб, якія пражываюць у ім, а таксама адказнасць за супрацьпраўныя дзеянні, якія парушаюць недатыкальнасць жытла.

Напрыклад, правядзенне асобных аператыўна-вышуковых мерапрыемстваў рэгламентуецца Законам Рэспублікі Беларусь ад 9 ліпеня 1999 г. № 289-З «Аб аператыўна-вышуковай дзейнасці».

Такія асобныя мерапрыемствы (гаворка ідзе пра абследаванне жылых памяшканняў з мэтай магчымага выяўлення прыкмет злачыннай дзейнасці, а таксама падзей або дзеянняў, якія ствараюць пагрозу нацыянальнай бяспецы дзяржавы) пры неабходнасці могуць праводзіцца толькі з санкцыі пракурора або яго намесніка на падставе матываванай пастановы адпаведнага органа, які ажыццяўляе аператыўна-вышуковую дзейнасць і пры наяўнасці інфармацыі аб прыкметах (асобах) злачынства, якое рыхтуецца, учыняецца або ўжо ўчынена, а таксама падзеях і дзеяннях, якія ствараюць пагрозу нацыянальнай бяспецы Рэспублікі Беларусь.

У выпадках, якія не церпяць адкладання і могуць прывесці да ўчынення цяжкага або асабліва цяжкага злачынства, а таксама пры наяўнасці звестак пра падзеі і дзеянні, якія ствараюць пагрозу нацыянальнай бяспецы Рэспублікі Беларусь, дапускаецца, у прыватнасці, абследаванне жылых памяшканняў, што займаюць грамадзяне, на падставе матываванай пастановы органа, які ажыццяўляе аператыўна-вышуковую дзейнасць, з абавязковым пісьмовым паведамленнем адпаведнаму пракурору або яго намесніку на працягу 24 гадзін. На працягу 48 гадзін з моманту пачатку правядзення аператыўна-вышуковага мерапрыемства орган, які яго ажыццяўляе, абавязаны атрымаць санкцыю пракурора або яго намесніка на правядзенне такога мерапрыемства або спыніць яго правядзенне.

Адпаведныя нормы прадугледжаны і артыкулам 2.6 Працэсуальна-выканаўчага кодэкса Рэспублікі Беларусь аб адміністрацыйных правапарушэннях, 74 Падатковага...

Грамадзяне, якія мяркуюць, што дзеянні органаў, якія ажыццяўляюць аператыўна-вышуковую дзейнасць, прывялі да парушэння або абмежавання іх правоў і свабод, могуць абскардзіць гэтыя дзеянні ў вышэйшы орган, які ажыццяўляе аператыўна-вышуковую дзейнасць, пракурору або ў суд.

У адпаведнасці з арт. 9 Жыллёвага кодэкса Рэспублікі Беларусь грамадзяне павінны забяспечваць доступ у жылыя і дапаможныя памяшканні работнікам, занятым абслугоўваннем і эксплуатацыяй жыллёвага фонду, для праверкі тэхнічнага і санітарнага стану памяшканняў і абсталявання, а таксама правядзення рамонтных і аварыйных работ.

Згодна з Законам Рэспублікі Беларусь ад 16 ліпеня 2008 г. № 405-З «Аб абароне правоў спажыўцоў жыллёва-камунальных паслуг» выканаўца абавязаны інфармаваць спажыўца аб правядзенні сістэматычных аглядаў жылога памяшкання спажыўца, аб неабходнасці выканання прафілактычных і рамонтных работ, калі іх невыкананне можа прывесці да аварый, няшчасных выпадкаў або нанесці шкоду жыццю, здароўю і (або) маёмасці спажыўца, або негатыўна адбіцца на якасці аказання жыллёва-камунальных паслуг.

Пры гэтым, у выпадках, калі аказанне жыллёва-камунальных паслуг патрабуе атрымання доступу ў жылое памяшканне спажыўца, выканаўца абавязаны (за выключэннем выпадкаў ліквідацыі наступстваў аварый, стыхійных бедстваў і іншых надзвычайных сітуацый) загадзя, але не пазней чым за адзін дзень праінфармаваць спажыўца аб даце і часе аказання жыллёва-камунальных паслуг, імені і пасадзе (прафесіі) работнікаў выканаўцаў, якім даручана аказанне жыллёва-камунальнай паслугі, і асобах, якія ажыццяўляюць кантроль ад імя выканаўцы за ходам аказання такіх паслуг, прадаставіць па просьбе спажыўца іншыя звесткі, якія маюць дачыненне да жыллёва-камунальных паслуг, якія аказваюцца.

Віктар САВІЦКІ.

Спорт-тайм

Барысаўскі БАТЭ выбыў з розыгрышу Кубка Беларусі

Нечаканы вынік прынёс матч 1/8 фіналу Кубка Беларусі паміж барысаўскім БАТЭ і брэсцкім «Дынама». Чэмпіён Беларусі прайграў брастаўчанам 1:3 і выбыў з далейшага розыгрышу. У другім матчы «Мінск» адолеў «Белшыну» — 3:0. Астатнія паядынкі праходзілі 21 верасня, і ў 1/4 фіналу выйшлі СКВІЧ (Мінск, Д2), «Нафтан» (Наваполацк), «Ліда» (Д3), «Клечаск» (Клецк, Д2), «Нёман» (Гродна), «Гомель». Матчы гэтай стадыі пройдуць вясной 2012 года.

Моладзевая зборная перамагла каманду Сан-Марына

У кваліфікацыйным матчы моладзевая зборная пад кіраўніцтвам Юрыя Шуканава выйграла ў каманды Сан-Марына — 2:0. У першым тайме лік адкрыў Дзмітрый Хлебасолаў, які рэалізаваў пенальці, а ў другім лічбы на табло падвоіў Аляксандр Куган. Становішча ў 1-й групе наступнае: Германія 18 ачкоў (6 матчаў, розніца мячоў — 28-5), Беларусь — 10 (6, 10-8), Грэцыя — 9 (5, 13-9), Боснія і Герцагавіна — 7 (4, 9-5), Кіпр — 3 (5, 9-14), Сан-Марына — 0 (6, 0-28).

Футбалісты алімпійскай зборнай Беларусі пад кіраўніцтвам Георгія Кандрацьева правялі першы з двух таварыскіх матчаў на Аравійскім паўвостраве: унічыю згулялі з алімпійскай дружынай Саудаўскай Аравіі (0:0). Сёння яны згуляюць супраць равеснікаў з Аб'яднаных Арабскіх Эміратаў. А вось запланаваны на 11 лістапада матч галоўнай каманды краіны са зборнай Нігера не адбыўся. Федэрацыя ААЭ не паспела ўзгадніць з ФІФА ўмовы правядзення сустрэчы на сваёй тэрыторыі. Сёння падапечныя Бернда Штанге павінны сустрэцца з камандай Лівіі.

Зборная Беларусі заняла апошняе месца на Кубку Палесся

Хакеісты зборнай Беларусі ў апошнім матчы на Кубку Палесся разгромна саступілі камандзе Даніі (2:8) і занялі апошняе месца на гэтым міжнародным турніры. У папярэднім матчы наша каманда, сабраная ў асноўным з гульцоў чэмпіянату Беларусі, саступіла зборнай Расіі (1:4), а стартавала з пройгрышу славенцам — 0:6. Гэта быў першы турнір пад кіраўніцтвам новага галоўнага трэнера фіна Кары Хейкіля. Пераможцам турніру стала другая зборная Расіі, якая выйграла ўсе матчы.

Расіяне выйгралі Кубак Прэзідэнцкага клуба

Зборная Расіі другі год запар перамагае на міжнародным турніры юных хакеістаў «Кубак прэзідэнцкага спартыўнага клуба». У вырашальным матчы падапечным Паўла Бауліна ўдалося абыграць беларускую юніёрскую зборную — 4:2. Трэцяе месца заняла каманда Славеніі.

Алена АЎЧЫННІКАВА.

Ад прадзедаў...

ВЯРТАННЕ ЗАБЫТЫХ СЛОЎ

Спарон, дырха, кабылянец, змурачка...

ШТО азначаюць гэтыя словы? Можна даведацца з руска-беларускага тлумачальнага слоўніка медыцынскіх тэрмінаў — першага выдання такога тыпу ў беларускім мовазнаўстве. Кніга змяшчае больш за тры тысячы тэрмінаў і тлумачэнняў да іх, прычым каля дзвюх тысяч, уласнабеларускіх. З аўтарам слоўніка, старшым выкладчыкам кафедры рускай і беларускай моў Гродзенскага дзяржаўнага медыцынскага ўніверсітэта Віктарам ВАРАНЦОМ гутарыць карэспандэнт «Звязды».

У 2005 годзе быў выдадзены руска-беларускі медыцынскі слоўнік. А цяпер — яшчэ і руска-беларускі тлумачальны слоўнік медыцынскіх тэрмінаў. Такім чынам, дзякуючы Віктару Варанцу менавіта ў медыцыне, у адрозненне ад многіх іншых галін грамадскага жыцця, беларускай лексікаграфіяй зроблены сапраўдны прарыў. І гэта, заўважце, у такой даволі спецыфічнай з моўнага пункту гледжання сферы, дзе большая частка тэрмінаў — грэчаскага і лацінскага паходжання.

— Дык ці варта аўчынка выраба пры складанні падобных слоўнікаў? — цікаўлюся ў Віктара Іванавіча.

— Справа ў тым, што ў нас увогуле не была распрацавана медыцынская тэрміналогія. У 1920-я гады тэрміналагічная камісія выпрацавала некалькі такіх выданняў, але з таго часу практычна нічога і не было. А паколькі медыцына — адна з найбольш запатрабаваных сфер у грамадскасці (як бы там ні было, у нас, згодна з вынікамі па перапісе, прыкладна 30 % людзей лічаць сябе беларускамоўнымі), то, адпаведна, трэба мець забеспячэнне медыцынскай тэрміналогіяй. Больш за тое, у нас ёсць і дактары, якія вядуць прыёмы на беларускай мове. Усё гэта разам падштурхнула да таго, што трэба было зрабіць руска-беларускі медыцынскі слоўнік. Ён, дарэчы, быў вельмі запатрабаваны — некалькі разоў перавыдаваўся, 20 асобнікаў дадаткова папрасіла Нацыянальная бібліятэка.

Аднак толькі гэтага слоўніка аказалася нядосыць. Бо людзі хочуць ведаць, што абазначае той ці іншы медыцынскі тэрмін. Нават у рускай мове часам ставяць дыягназ — чалавек чытае і не разумее, што гэта такое. А ўлічваючы, што ў нас у асноўным лексіка запазычаная, то нарадзілася ідэя даць тлумачэнне да кожнай хваробы, кожнага медыцынскага паняцця. Прычым каб задаволіць усіх, у тым ліку і кансерватыўную частку медыцыны, якая заўсёды спасылаецца на тое, што аснова — гэта лацінская і грэчаская мовы і нічога іншага асабліва тут не трэба. У слоўніку спачатку даецца калька з лацінскай ці грэчаскай мовы. А далей ідзе ўласнабеларускі тэрмін, калі ён, зразумела, ёсць. З трох тысяч тэрмінаў у слоўніку прыкладна дзве тысячы — уласнабеларускія. Многія з іх ужо нават даўно забылі, хаця яны існавалі ў беларускай мове і паступова проста былі выцiснены.

— Да прыкладу, якія словы дзякуючы гэтаму слоўніку быццам вяртаюцца з забыцця?

— Скажам, вельмі цікавая сітуацыя адбылася са словам «аборт». Ва ўсіх слоўніках гэтае слова так і ідзе. Але ў мінулыя стагоддзі на Беларусі існавала такое паняцце як спарон. І вось я ўжо ўвёў гэты тэрмін сабе ў слоўнік, як потым мне філолагі кажуць, што ён даўно выйшаў з ужывання і практычна стаў архаізмам. Аднак зайшоў я неяк па справах у Гродзенскі перынатальны цэнтр і пачуў, што дактары там, нават размаўляючы па-руску, ужываюць слова «спарон». Значыць, яно не выйшла з ужывання — яго проста забылі, але ў практычнай медыцыне сустракаецца.

І такіх прыкладаў шмат. Некаторыя словы камусьці, можа, пададуцца зусім незнаёмымі. Таму, каб было лепш зразумела, пра што ідзе гаворка, у канцы слоўніка даецца яшчэ кароткі беларуска-рускі слоўнік гэтых «новых» слоў. Напрыклад: «**дырха** — трахея», «**кабылянец** — аппендицит», «**дыхніца** — гортань», «**адзінец** — большой палец», «**галачка** — таблетка», «**ірдзень** — румянец», «**ліпля** — инфекция», «**дуцік** — ампула», «**зубасад** — дантист», «**змурачка** — морщина» ...

Па першых водгуках, як толькі гэты слоўнік з'явіўся, мы ўбачылі, што людзі вельмі цікавяцца рознымі медыцынскімі паняццямі. Дарэчы, сёння ў нас практычна немагчыма знайсці нават рускі тлумачальны слоўнік медыцынскіх тэрмінаў. І я заўважыў, што і рускамоўныя людзі бяруць гэты руска-беларускі слоўнік, шукаюць там патрэбнае.

— Якія крыніцы выкарыстоўваліся ў працы над слоўнікам?

— Гэта 24 выданні медыцынскага і агульнага характару, у тым ліку і ўжо, скажам, забытыя слоўнікі. Наватвораў у гэтым слоўніку зусім няма, ніводнага слова я сам не прыдумаў. Усе гэтыя словы былі, яны жылі, але проста іх з цягам часу забылі.

— Каму гэты слоўнік можа быць карысным?

— Па-першае, паколькі ў медыцынскіх універсітэтах чытаецца курс «Беларуская мова. Прафесійная лексіка», ён разлічаны на студэнтаў і выкладчыкаў. Па-другое, для спецыялістаў практычнай медыцыны. Скажам, прыходзіць да доктара беларускамоўны пацыент... Безумоўна, калі моцна баліць, то, мусіць, на любой мове зразумееш. Але, як кожны інтэлігентны чалавек, доктар павінен валодаць і беларускай мовай. І па-трэцяе, у нас зараз уведзены абавязковы экзамен для аспірантаў і суіскальнікаў па беларускай мове.

Спадзяюся, слоўнік будзе карысным не толькі студэнтам і выкладчыкам медыцынскіх навучальных устаноў, практыкуючым медыкам, але і ўсім неабыякавым да роднага слова, тым, хто цікавіцца нейкімі новымі працэсамі, што адбываюцца ў беларускай лексікаграфіі.

— А ці павінны быць нейкія моўныя стандарты, напрыклад, у назваў лекаў? У айчынных прэпаратаў, калі меркаваць па маёй дамашняй аптэчцы, беларуская мова зусім не ў пашане, чаго не скажаш, напрыклад, пра ўкраінскіх вытворцаў ...

— Лічу, што пакуль не будзе зацікаўленасці з боку міністэрства, пэўна, нічога і не адбудзецца. Але, думаю, тут пытанне яшчэ вось у чым. У кожнай медыцынскай ВНУ выкладаецца курс прафесійнай лексікі, але практычна зацверджанай лексікі няма. Вось выйшаў руска-беларускі медыцынскі слоўнік, але ім можна карыстацца, а можна і не карыстацца. Яго ніхто афіцыйна не забараніў, але... Быў такі выпадак. Адзін чалавек абараняў кандыдацкую дысертацыю, і рэзюмэ да яе трэба было пісаць па-беларуску, выкарыстоўваючы толькі ўласнабеларускія тэрміны. Падчас абароны сказалі: «Мы не разумеем гэтых слоў, напішыце на нармальнай мове». І зноў прыйшлося карыстацца выключна калькамі з лацінскай і рускай мовы. Вось гэта прынялі. Таму я ўжо неаднаразова казаў, што гэтай справай павінны зацікавіцца і міністэрства, і рэспубліканская тэрміналагічная камісія. Ёсць слоўнікі, але пакуль усё гэта не набудзе афіцыйныя рамкі, нічога не атрымаецца. Мы сёння нават не можам сказаць фармацэўтам: «Пішыце назвы па-беларуску». Бо яны запытаюцца, на якой беларускай мове трэба пісаць — на калькаванай ці на ўласнабеларускай. А паколькі няма ўнармаванай мовы, то можна пісаць, як хочаш.

— Ці не выдаяце вы жаданае за сапраўднае, гаворачы пра работнікаў аховы здароўя, якія вядуць прыём пацыентаў на беларускай мове?

— Безумоўна, іх, як гэта ні сумна, адзінкі. Напрыклад, у Гродне я ведаю толькі дваіх. Хаця... У нашым універсітэце каля трыццаці, а то і сарака выкладчыкаў свабодна валодаюць беларускай мовай. Прафесар Алесь Астроўскі па-беларуску чытае лекцыі на кафедры біялогіі. Дэкан факультэта замежных студэнтаў Андрэй Плоцкі, па адукацыі акушэр-гінеколаг, на многіх канферэнцыях таксама выступае з дакладамі па-беларуску. Дасканала валодае беларускай мовай і прызнаны аўтарытэт у галіне дзіцячых інфекцыйных хвароб, прафесар Уладзімір Васільеў ...

— А студэнты?

— Напрыклад, пазалетась да мяне прыйшлі 12 пяцікурснікаў (беларуская мова толькі на першым курсе вывучаецца) і папрасілі арганізаваць гурток па вывучэнні беларускай мовы менавіта на ўзроўні будучай прафесіі. Мы год з імі займаліся. Зараз зноў прыйшлі пяцікурснікі з такой жа прапановай. Прыкладна 10 адсоткаў студэнтаў — гэта людзі, якія шчыра зацікаўлены ў папулярызацыі беларускай мовы, якія яе вывучаюць і размаўляюць па-беларуску ў штодзённым жыцці.

Дарэчы, у нашым універсітэце зараз усе афіцыйныя паперы па справаводстве прадубліравалі на беларускую мову. Гэта значыць, калі прыходзіш пісаць заяву альбо бярэш камандзіроўку, то можна карыстацца рускамоўным варыянтам, а можна — беларускамоўным. Ужо нядрэнна.

Але, зноў жа, няма афіцыйнага распараджэння зрабіць ва ўніверсітэце беларускамоўную плынь, бо ёсць моладзь, якая прыходзіць з беларускіх школ. Хаця калісьці мы пісалі падручнікі — у нас ёсць, напрыклад, цудоўны падручнік на беларускай мове па судовай медыцыне, але ён таксама не запатрабаваны, бо ўсё ідзе на рускай мове.

— Ці не застанецца руска-беларускі тлумачальны слоўнік медыцынскіх тэрмінаў толькі ў сценах Гродзенскага дзяржаўнага медуніверсітэта, дзе ён аддрукаваны? Якія перспектывы?

— Мы выпусцілі пілотны тыраж у 50 асобнікаў, гэта кропля ў моры. Праўда, была размова з выдавецтвам «Вышэйшая школа». Там не супраць выдаць такую кніжку, але ім трэба гарантыя, што яна знойдзе свайго пакупніка. І было б вельмі цудоўна, каб слоўнік зацікавіў і іншыя медыцынскія ўніверсітэты, установы аховы здароўя. А будзе зацікаўленасць — можна выпусціць і больш. Слоўнік з'явіцца тады і ў продажы, прычым не абавязкова толькі для медыкаў. Хтосьці купіць для калекцыі, хтосьці, каб нешта паглядзець, лепш зразумець, што за хвароба, ад чаго лечаць. Будзе папулярызацыя і медыцынскіх ведаў, і беларускай мовы.

Барыс ПРАКОПЧЫК.

САНТЭХНІКА ВЫКЛІКАЛІ?

(Заканчэнне. Пачатак на 1-й стар.)

Дарэчы, майце на ўвазе, што зараз кожнаму ЖЭСу альбо ЖЭУ даведзены план па аказанні насельніцтву платных паслуг. І, зразумела, яны імкнуцца яго выканаць. На практыцы гэта азначае, што калі вы не задаволены працай сантэхнікаў вашага ЖЭСа, вы можаце выклікаць спецыяліста з іншай (напрыклад, суседняй) жыллёва-эксплуатацыйнай службы. Як правіла, сёння ЖЭСы нікому не адмаўляюць у платных паслугах і асабліва не зважаюць на тое, на іх тэрыторыі альбо не на іх жыве кліент.

Хацелася б звярнуць увагу вось на што: хоць мы і напісалі, што цэны на паслугі могуць розніцца, усё ж некаторыя разбежкі ў іх аказаліся вельмі нечаканымі. Цяжка зразумець, чаму, напрыклад, замена водаразборнай калонкі ў адным ЖЭСе каштуе 127 752 рублі, у другім — 142 400 рублёў, а ў трэцім — аж 300 547 рублёў! А за агляд той жа калонкі ў Брэсце трэба аддаць 2 410 рублёў, а ў Клімавічах — ужо 78 632 рублі! Што за залаты спецыяліст з небывалым разрадам будзе аглядаць гэтую калонку і якая ў яго, дарэчы, зарплата?

Назва работы (паслугі)	Адзінка вымярэння	ЖРЭА №1 Фрунзенскага р-на г. Мінска	КУП ЖРЭУ г. Брэста	ЖРЭУ г. Пінска	ЖКГ «Бабруйскжылкамгас»	Гарводаканал, г. Магілёў	УКП «Камунальнік», Клімавічы	Ф-л «Райводаканал» ГУПП «Івацэвіцкае ЖКГ»
Зняцце ванны	прыбор	37 160	38 221	41 510	65 330	35 425	37 868	34 290
Устаноўка ванны	прыбор	45 540	46 847	50 880	80 070	43 477	56 803	42 028
Устаноўка фаянсавага ўнітаза	прыбор	24 500	25 199	27 800	43 070	23 381	10 241	22 607
Зняцце ўнітаза тыпу «Кампакт»	прыбор	16 930	17 419	19 220	29 780	46 642	46 117	15 628
Зняцце змяшальніка насценнага для ўмывальнікаў, мыек або ракавін	шт.	5 430	5 581	6 060	9 540	5 458	8 080	5 007
Зняцце змяшальніка настольнага для ўмывальнікаў, мыек або ракавін	шт.	6 410	6 596	7 160	11 270	6 150	13 220	5 917
Устаноўка змяшальніка насценнага для ўмывальнікаў, мыек або ракавін	шт.	12 660	13 022	14 140	22 260	12 661	10 709	11 683
Устаноўка змяшальніка настольнага для ўмывальнікаў, мыек або ракавін	шт.	23 180	23 846	25 900	40 760	22 120	17 525	21 393
Зняцце змяшальніка для ванны	шт.	10 360	10 655	11 570	18 210	10 369	15 240	9 559
Зняцце сіфона	прыбор	3 620	3 721	4 040	6 360	Няма звестак	13 836	3 338
Устаноўка мыйкі на 1 аддзяленне	прыбор	22 690	23 339	25 350	39 890	21 659	35 869	20 938
Устаноўка мыйкі на 2 аддзяленні	прыбор	28 280	29 089	31 590	49 720	26 971	42 701	26 097
Зняцце змяшальніка з душавой сеткай	шт.	8 550	8 794	9 550	15 030	8 332	25 625	7 890
Зняцце вентыльнай галоўкі	шт.	1 410	1 418	1 610	2 890	1613	5 979	1 517
Пракладка труб з поліпрапілена дыяметрам да 15-50 мм	м	Ад 12 000 да 29 590 у залежнасці ад дыяметру	Ад 12 346 да 20 125 у залежнасці ад дыяметру	Ад 13 410 да 21 860 у залежнасці ад дыяметру	Ад 21 100 да 34 400	Ад 13 486 да 21 259	Ад 18 029 да 19 556	Ад 11 076 да 18 055 у залежнасці ад дыяметру
Пракладка вонкавага трубапровода з поліэтыленавых труб дыяметрам да 20-40 мм	м	Ад 18 580 да 29 590 у залежнасці ад дыяметру	Ад 14 883 да 30 442 у залежнасці ад дыяметру	Ад 16 160 да 33 060 у залежнасці ад дыяметру	Ад 32 670 да 52 030	Ад 26 208 да 41 750	7 412	Ад 13 352 да 27 310 у залежнасці ад дыяметру
Паверка індывідуальнага лічыльніка вады, які патрабуе рамонту	лічыльнік	Ад 8 880 да 22 850 у залежнасці ад рамонту	—	—	—	Ад 14 660 да 37 660 у залежнасці ад рамонту	—	—
Замена водаразборнай калонкі	шт.		142 400	—	—	128 116	300 547	127 752
Агляд водаразборнай калонкі	шт.		2 410	—	—	4 382	78 632	2 579

Падрыхтавала Святлана БУСЬКО.

ЯКАСЦЬ ЦІ КОШТ?

Каб тавар вытрымаў канкурэнцыю, ён павінен быць якасным — гэта найважнейшая аксіёма рынку. Пэўную ролю адыгрывае і кошт прадукцыі. То чаму ж не вырабляць рэчы якасныя і танныя?

На пасяджэнні Баранавіцкага райвыканкама начальнік райсельгасхарча Міхаіл Палуян прывёў лічбу, якая ўражвае. Сёлета за сезон у раёне было зафіксавана 239 выпадкаў паломкі тэхнікі, якая знаходзілася на гарантыі. Сэрвісная служба не паспявала рамантаваць тэхніку. А калі падчас жніва са строю выходзіць камбайн, то гэты факт неабходна разглядаць як надзвычайную сітуацыю. Былі выпадкі, калі новая тэхніка ламалася і стаяла ў полі. Прэтэнзіі да якасці нашай тэхнікі ёсць, але даводзілася чуць і наступнае:

— З кожнай мадэрнізацыяй нашы камбайны становяцца лепшымі. Напрыклад, камбайн «Палессе» ў нас працуе тры гады без паломак, — заявіў пераможца ў рэспубліканскім спаборніцтве Уладзімір Ганчароў з СВК «Крошын».

Значыць, не ўсё адназначна. І тут цікава зазірнуць у нашу гісторыю.

Чаму ў былым Саюзе ракеты маглі запускаць, а вось прыстойны легкавы аўтамабіль не здолелі выпусціць? Завод на вырабе легкавушак былі вымушаны закупіць у Італіі.

На вытворчасць ракет дзяржава кінула ўвесь перадавы навукова-тэхнічны патэнцыял і ўзяла працэс пад жорсткі кантроль. Кожны рабочы і інжынер ведаў: за памылку яму могуць «прышыць» крымінал. Атрымлівалася, што савецкі чалавек мог працаваць, калі быў пастаўлены ў рамкі «крок налева, крок направа...»

А якая якасць будзе ў «Жыгулёў», то мала каго турбавала. Хацелася толькі, каб іх выпускалі як мага больш.

І сёння Расія знайшла выйсце — перадала свой аўтапрам замежным фірмам. Але і тут атрымалася накладка. Пакупнік насцярожана ставіцца да іншамарак, сабраных у Расіі, бо вялікі працэнт камплектуючых на «Фордах», «Таётах», «Фальксвагенах» выраблены на расійскіх заводах, ды і зборка вядзецца рукамі мясцовага люду.

А калі пачуў, што мадэрнізацыю старэйшага ў Расіі ваеннага палігона пад Муліна (давялося там пабываць) будзе рабіць Германія, то дзіва няма куды.

У вытворчасці танных тавараў можна ісці і кітайскім шляхам. А гэта значыць, што нярэдка перавага будзе аддавацца нізкай цане, а не высокай якасці. Галоўнае — больш выпусціць таннай прадукцыі і хутчэй збыць яе.

Калі купляеце сыну дзіцячы пісталет кітайскай вытворчасці, то з яго ваш унук не будзе страляць. А сыну хопіць, каб разок пстрыкнуць, затым адляціць непрыкметная штучка, і пісталет рамонту не падлягае — трэба купляць новы. Паломка запраграмавана канструктарам.

Калі немцы робяць стаўку на якасць, то ў некаторых краінах — на невысокі кошт сваіх тавараў, якія разлічаны на бедныя слаі насельніцтва.

Нягледзячы на розныя недапрацоўкі, тавары беларускай вытворчасці па якасці даволі высокія. Напрыклад, абутак нашых прадпрыемстваў значна лепшы, чым расійскі, хаця заваёўвае беларускі рынак. Прывабны тавар таннейшы за свой, але не доўга пакупнік будзе тыя чаравікі насіць.

А хіба з беларускімі бавоўнянымі тканінамі могуць канкураваць па якасці расійскія? Не, бо на тым жа Баранавіцкім аб'яднанні прадукцыя больш моцная. Тут яшчэ не адмовіліся ад савецкіх стандартаў. А паркаль расійскай вытворчасці ўжо мае падабенства з марляй. Бяда ў тым, што такія тканіны, як правіла, падводзяць мастацкае афармленне, ды і цана больш высокая. За якасць трэба плаціць.

Дык якім шляхам павінны ісці беларускія вытворцы? Будуць вырабляць прадукцыю якасную ці аддадуць перавагу таннай? Пераважная колькасць спажыўцоў вызначылася і жадае купляць якасны тавар. Іншая справа, што не кожны мае на яго грошы.

Кіраўнікі нашых прадпрыемстваў не супраць беларускай тэхнікі, хоць бы таму, што ў абслугоўванні яна значна таннейшая, але ў пераважнай большасці хацелі б мець і замежную.

— Дайце мне яшчэ два «Джон Дзіры» і калектыў можна скараціць удвая, — сказаў аднойчы пры сустрэчы старшыня СВК «Аграфірма Малеч» (Бярозаўскі раён) Іван Данілевіч.

Заходняя тэхніка дарагая, але і мае істотную перавагу — эфектыўнасць. Нават плуг ці трактар імкнуцца набыць імпартныя — з імі менш праблем. Прамысловасць павінна працаваць на спажыўца, а ён патрабуе якасць. У Адзінай эканамічнай прасторы беларускай прадукцыі давядзецца вытрымліваць сур'ёзную канкурэнцыю не толькі з боку расійскіх кампаній, але і сумесных прадпрыемстваў. У Расіі даўно гаспадараць заходнія фірмы.

У нас фактычна і няма прасторы для манеўру. Рынак таннай прадукцыі ўжо заняты, і з краінамі, якія яе выпускаюць, мы канкураваць не зможам. Застаецца падцягваць вытворчасць да сусветных стандартаў — рабіць стаўку на якасць.

Сымон СВІСТУНОВІЧ.

Тваё правы

Працоўны дагавор для няні

Якія сацыяльныя гарантыі маюць хатнія работнікі?

У нашых шыротах вялікі штат хатняй абслугі ўсё яшчэ з'яўляецца рэдкасцю, аднак з ростам дабрабыту ўсё больш беларускіх сем'яў пачынае наймаць сабе памочнікаў для вядзення хатняй гаспадаркі, догляду за малалетнімі і састарэлымі сваякамі. У нашай краіне паступова расце колькасць домработніц, няняў, сядзелак, персанальных вадзіцеляў, якіх наймаюць фізічныя асобы. Але ці існуе ў нас адпаведная заканадаўчая база, якая рэгламентуе працу такіх работнікаў? Ці прадугледжаны для іх пэўныя працоўныя і сацыяльныя гарантыі? Ці залічаецца ім такая работа ў працоўны стаж? Каб атрымаць адказы на гэтыя і іншыя пытанні, мы звярнуліся ў Міністэрства працы і сацыяльнай абароны.

ХТО ТАКІ ХАТНІ РАБОТНІК?

Як патлумачыла журналісту **кансультант аддзела працоўнага заканадаўства** юрыдычнага ўпраўлення вышэйзгаданага міністэрства **Таццяна Валер'еўна РАХУБА**, ***хатнімі работнікамі прызнаюцца*** асобы, якія выконваюць па працоўным дагаворы працу па гаспадарцы грамадзян, аказваюць гэтым грамадзянам тэхнічную дапамогу ў літаратурнай ці іншай творчай дзейнасці, а таксама іншыя віды паслуг, прадугледжаныя заканадаўствам. ***Не з'яўляюцца хатнімі работнікамі*** асобы, якія ажыццяўляюць догляд інвалідаў I групы, людзей, якія дасягнулі 80-гадовага ўзросту, дзяцей-інвалідаў ва ўзросце да 18 гадоў і дзяцей ва ўзросце да 18 гадоў, заражаных вірусам імунадэфіцыту або хворых на СНІД.

ЯКІЯ ІСНУЮЦЬ ВІДЫ ПАСЛУГ?

Аказваецца, з 2006 года ў нас існуе Пералік відаў паслуг, якія можа выконваць хатні работнік (пастанова Міністэрства працы і сацыяльнай абароны ад 30.08.2006 №99). Туды ўвайшлі паслугі як ***гаспадарча-бытавога*** (напрыклад, мыццё пасцельнай бялізны, ручнікоў і іх прасаванне, уборка жылых памяшканняў і санвузлоў, догляд хатніх кветак, выгул хатніх жывёл, закупка прадуктаў, гатаванне ежы, аплата камунальных плацяжоў, друкаванне тэкстаў і інш.), так і ***медыцынскага*** (назіранне за станам здароўя падапечнай асобы, пры неабходнасці выкліканне ўрача, дапамога ў выкананні штодзённых гігіенічных працэдур, прыёме лекаў, вымярэнні ціску), ***выкладчыцкага*** (арганізацыя і правядзенне выхаваўча-адукацыйнага працэсу) і ***сельскагаспадарчага*** профілю (пасадка саджанцаў, збор ураджаю, апрацоўка глебы і падкорм раслін, выкарчоўванне хмызнякоў, абкос траў на газонах, абразанне бартоў садовых дарожак, трамбаванне грунту, прыбіранне азялененай тэрыторыі ад лісця, скошанай травы і смецця, спальванне смецця і г.д.). Між іншым, для выканання шэрагу прыведзеных вышэй відаў паслуг хатняму работніку неабходна мець адпаведную спецыяльную адукацыю.

ЯК АФОРМІЦЬ ПРАЦОЎНЫЯ АДНОСІНЫ?

Па словах Таццяны Валер'еўны, з асобай, якая прымаецца на працу ў якасці хатняга работніка, заключаецца пісьмовы працоўны дагавор, дзе прапісваецца інфармацыя аб той працы, якую будзе выконваць хатні работнік. Пры гэтым у дагаворы можа быць пазначана не канкрэтная пасада ці прафесія, а працоўная функцыя альбо віды работ (паслуг), выкананне якіх будзе ўваходзіць у абавязкі работніка. Сам наёмны работнік прадастаўляе наймальніку дакументы, неабходныя для афармлення на працу: **пашпарт** (пасведчанне аб нараджэнні для грамадзян Рэспублікі Беларусь, якія не дасягнулі 16-а ўзросту і не маюць беларускага пашпарта, від на жыхарства, пасведчанне бежанца), **працоўную кніжку** (за выключэннем тых, хто ўладкоўваецца на працу ўпершыню, і сумяшчальнікаў), **дыплом ці іншы дакумент аб адукацыі і прафесійнай падрыхтоўцы,** які пацвярджае наяўнасць права на выкананне гэтай работы, **накіраванне ва ўлік брані** для асобных катэгорый работнікаў у адпаведнасці з заканадаўствам, **індывідуальную праграму рэабілітацыі інваліда** (для інвалідаў), **дэкларацыю аб даходах і маёмасці, страхавое пасведчанне, медыцынскае заключэнне аб стане здароўя** і іншыя дакументы аб пацвярджэнні іншых абставін, якія маюць дачыненне да працы, калі іх прад'яўленне прадугледжана заканадаўчымі актамі. Прыём на працу без вышэйзгаданых дакументаў не дапускаецца.

Бакі, якія ўступаюць у працоўныя адносіны (наймальнік і работнік), самі вызначаюць канкрэтныя віды работ у хатняй гаспадарцы. Гэта можа быць праца ў якасці вадзіцеля аўтамабіля, садоўніка, сакратара, прыбіральшчыка памяшканняў, повара, настаўніка, выхавальніка, няні, вартаўніка, ахоўніка і г.д.

З хатнім работнікам можа быць заключаны любы з прадугледжаных заканадаўствам від працоўнага дагавора: на нявызначаны тэрмін; на пэўны тэрмін (тэрміновы працоўны дагавор), на тэрмін выканання пэўнай працы.

Працоўны дагавор з хатнім работнікам не заключаецца, калі праца носіць кароткатэрміновы характар (да 10 дзён на працягу месяца).

Звяртаем увагу на тое, што ў беларускім заканадаўстве існуюць абмежаванні ў заключэнні працоўнага дагавора з хатнімі работнікамі, якія з'яўляюцца блізкімі сваякамі. Так, з бацькамі, мужам і жонкай, братамі, сёстрамі, сынамі, дочкамі, а таксама братамі, сёстрамі, бацькамі і дзецьмі мужа ці жонкі не дазваляецца заключаць працоўны дагавор аб рабоце на даму.

Заключаны працоўны дагавор з хатнім работнікам павінен быць зарэгістраваны ў мясцовым выканаўчым і распарадчым органе па месцы жыхарства наймальніка (фізічнай асобы) не пазней за сем дзён пасля падпісання.

КАМУ АДДАЦЬ ПРАЦОЎНУЮ КНІЖКУ?

Акрамя рэгістрацыі працоўных дагавораў з хатнімі работнікамі, на мясцовыя выканаўчыя і распарадчыя органы ўскладзены і абавязак па вядзенні працоўных кніжак вышэйназваных работнікаў. Згодна з заканадаўствам, працоўныя кніжкі хатніх работнікаў афармляюцца і ўсе запісы ў іх ажыццяўляюцца на падставе зарэгістраванага працоўнага дагавора.

Калі чалавек, які заключыў працоўны дагавор у якасці хатняга работніка, паступае на працу ўпершыню, абавязак па выдачы і афармленні яго працоўнай кніжкі ўскладаецца на мясцовы выканкам. Наймальнік, як фізічная асоба, не мае права афармляць працоўную кніжку свайго хатняга работніка і ўносіць туды запіс аб працы.

АПЛАТА І АДПАЧЫНАК

Працоўны час і час адпачынку хатніх работнікаў рэгулююцца па дамоўленасці бакоў. Пры гэтым працягласць працоўнага тыдня не можа перавышаць 40 гадзін. Канкрэтныя дні адпачынку агаворваюцца бакамі ў працоўным дагаворы. Апроч таго, хатнія работнікі маюць права на працоўны водпуск працягласцю не менш за 24 каляндарныя дні.

Аплата працы хатніх работнікаў ажыццяўляецца ў парадку і памеры, вызначаным у працоўным дагаворы. Заработная плата такіх работнікаў падлягае падаткаабкладанню ў адпаведнасці з заканадаўствам.

АСАБЛІВАСЦІ СКАСАВАННЯ ПРАЦОЎНАГА ДАГАВОРА...

...з хатнімі работнікамі заключаюцца ў тым, што ён можа быць скасаваны па пагадненні бакоў з папярэджаннем аб гэтым за тры дні. У выпадку парушэння ўмоў працоўнага дагавора ён можа быць скасаваны ў любы час па падставах, прадугледжаных Працоўным кодэксам ці самім працоўным дагаворам (пасля чаго працоўны дагавор з унесеным у яго запісам аб спыненні яго дзеяння прадастаўляецца ў мясцовы выканкам, які зарэгістраваў дагавор).

САЦЫЯЛЬНЫЯ ГАРАНТЫІ

Па словах Таццяны Рахубы, на хатніх работнікаў, якія працуюць у грамадзян па працоўных дагаворах, распаўсюджваецца дзяржаўнае сацыяльнае страхаванне. У адпаведнасці з законам Рэспублікі Беларусь «Аб абавязковых страхавых узносах у Фонд сацыяльнай абароны насельніцтва Міністэрства працы і сацыяльнай абароны Рэспублікі Беларусь» плацельшчыкамі абавязковых страхавых узносаў у згаданы Фонд з'яўляюцца як працадаўцы (фізічныя асобы, якія прадастаўляюць работу грамадзянам па працоўных дагаворах), так і самі працуючыя грамадзяне. У сувязі з гэтым наймальнік абавязаны:

1) зарэгістравацца ў Фондзе па месцы жыхарства ў 15-дзённы тэрмін пасля рэгістрацыі працоўнага дагавора;

2) выплачваць абавязковыя страхавыя ўзносы;

3) аформіць страхавое пасведчанне дзяржаўнага індывідуальнага персаніфікаванага ўліку для асоб, якія паступаюць на працу ўпершыню;

4) пры заключэнні і спыненні працоўнага дагавора з работнікамі, якія з'яўляюцца пенсіянерамі, прадастаўляць інфармацыю аб гэтым у орган па працы і сацыяльнай абароне.

У адпаведнасці з Палажэннем аб парадку забеспячэння дапамогамі па часовай непрацаздольнасці, па цяжарнасці і родах (пастанова Савета Міністраў ад 30.09.1997 № 1290), права на такую дапамогу (акрамя дапамог па часовай непрацаздольнасці ў сувязі з няшчаснымі выпадкамі на вытворчасці і прафесійнымі захворваннямі) маюць грамадзяне, на якіх распаўсюджваецца дзяржаўнае сацыяльнае страхаванне, якія самі выплачваюць абавязковыя страхавыя ўзносы на сацыяльнае страхаванне і за якіх выплачваюць належныя ўзносы іх працадаўцы.

ЦІ ЗАЛІЧАЕЦЦА ТАКАЯ РАБОТА Ў ПРАЦОЎНЫ СТАЖ?

Згодна з законам Рэспублікі Беларусь «Аб пенсійным забеспячэнні», у стаж працы залічваюцца перыяды прадпрымальніцкай, творчай і іншых відаў дзейнасці пры ўмове, што на працягу гэтых перыядаў ажыццяўлялася выплата абавязковых страхавых узносаў. Пры гэтым, калі сярэднямесячны фактычны заробак, з якога выплачаны страхавыя ўзносы, за каляндарны год аказаўся ніжэй за мінімальна дапушчальны ўзровень аплаты працы, устаноўлены заканадаўствам, то ў стаж работы для назначэння пенсіі тады залічваецца перыяд, вызначаны з прымяненнем паправачнага каэфіцыента, разлічанага шляхам дзялення сярэднямесячнага фактычнага заробку работніка на сярэднямесячную велічыню мінімальна дапушчальнага ўзроўню аплаты працы за адпаведны перыяд выплаты страхавых узносаў.

Пры афармленні пенсіі ў працоўны стаж не ўключаецца той перыяд працы, калі заработная плата не налічвалася і, адпаведна, не пералічваліся страхавыя ўзносы ў Фонд.

Стаж працы і памер заробку застрахаванай асобы за перыяды работы пасля 1 студзеня 2003 пацвярджаюцца на падставе звестак індывідуальнага (персаніфікаванага) уліку.

Інга МІНДАЛЁВА.

КРЭДЫТНЫЯ САЮЗЫ — «ПОРТ БЯСПЕКІ» ДЛЯ БЕЛАРУСАЎ?

У Беларусь завітаў прэзідэнт Нацыянальнай польскай асацыяцыі крэдытных саюзаў Гжэгаж БЯРЭЦКІ, які калісьці, у пачатку 90-х гадоў, разам з Лехам Валенсам адраджаў рух крэдытных кааператываў у Польшчы. З гэтай нагоды была арганізавана прэс-канферэнцыя, дзе польскія і беларускія кіраўнікі крэдытных саюзаў, а таксама прадстаўнікі з Нацбанка, паразважалі пра тое, якія перспектывы мае гэты фінансавы інстытут у Беларусі.

Сёння ў нашай краіне сістэма крэдытных кааператываў вельмі малая: яна складаецца з 25 арганізацый, зваротны фонд якіх складае каля 10 млрд. рублёў. Яны працуюць або толькі з юрыдычнымі асобамі, або аб'ядноўваюць толькі грамадзян, або з'яўляюцца змешанымі.

— Нашы поспехі ў лічбах вельмі сціплыя ў параўнанні з нашымі калегамі: усяго 25 арганізацый, якія аб'ядноўваюць 3 тысячы ўдзельнікаў, — кажа **Алена КАЛЯДА, старшыня праўлення Рэспубліканскай асацыяцыі спажывецкіх кааператываў фінансавай узаемадапамогі**. — Хоць, з іншага боку, такая лічба сведчыць пра тое, што гэтыя фінансавыя структуры некаму патрэбны.

Дарэчы, не ўсе гэтыя крэдытныя саюзы ўваходзяць у рэспубліканскую асацыяцыю: апошняя аб'ядноўвае толькі 12 кааператываў (каля 2 тысяч удзельнікаў), якія прыцягнулі зберажэнняў недзе на 6,5 мільярда рублёў.

Калі казаць пра Польшчу, то беларускай сістэме фінансавай узаемадапамогі яшчэ вельмі і вельмі далёка да такога ўзроўню. Напрыклад, Нацыянальная польская асацыяцыя крэдытных саюзаў на чале з Гжэгажам Бярэцкім з'яўляецца найбольш буйной сеткай установаў крэдытнай кааперацыі — аб'ядноўвае 59 карпаратыўных крэдытных саюзаў, мае 1876 аддзяленняў, а яе паслугамі карыстаюцца больш за 2,3 мільёна хатніх гаспадарак. Праўда, як кажа Гжэгаж Бярэцкі, калісьці палякі пачыналі з таго самага ўзроўню, які ёсць у нас сёння:

— 19 гадоў таму, калі мы пачыналі, то знаходзіліся на такім жа ўзроўні, як вы ў Беларусі. Наша арганізацыя паўстала з энтузіязму палякаў, якія імкнуліся стварыць уласную фінансавую арганізацыю. На працягу гэтых гадоў мы вельмі хутка і стабільна развіваліся, — сказаў Гжэгаж Бярэцкі.

Ён перакананы, што сістэма крэдытных саюзаў — гэта своеасаблівы адказ на крызіс, бо асабліва ў крызісныя часы крэдытныя саюзы з'яўляюцца «портам бяспекі для звычайных людзей».

— Крэдытныя кааператывы — гэта арганізацыі ўзаемадапамогі. Яны не ставяць сваёй мэтай атрыманне прыбытку (у адрозненне ад банкаў — **аўт**.), яны павінны служыць сваім членам, грамадзянам сваёй краіны. Падчас гэтага крызісу крэдытныя саюзы з'явіліся адзінай арганізацыяй, якая не патрабавала дапамогі з боку падаткаплацельшчыкаў, — сказаў прэзідэнт Нацыянальнай польскай асацыяцыі крэдытных саюзаў.

А вось на дзейнасць крэдытных саюзаў у Беларусі паўплываў не толькі сусветны эканамічны крызіс, а яшчэ і сёлетнія праблемы з валютай:

— Тыя фінансавыя праблемы, якія ўзніклі ў нас у краіне, адлюстраваліся і на працы крэдытных саюзаў. Наша насельніцтва «штарміла», кідала то ў адзін бок, то ў другі: то яны прыходзілі забіраць свае сродкі, то зноў укладваць. Таму праца ў нас зараз вельмі хвалепадобная, — расказвае Алена Каляда.

Яна таксама паведаміла, што ўзніклі праблемы і з вяртаннем пазыкі, якую для беларускіх крэдытных саюзаў у свой час выдзелілі польскія калегі. Праўда, яны праявілі разуменне і пайшлі насустрач беларусам:

— У 2009 годзе польская асацыяцыя выдзеліла нам пазыку ў памеры 150 тысяч злотых. Да гэтага года ўсё было выдатна: мы карысталіся грашыма і своечасова плацілі па гэтай пазыцы. Але калі ў красавіку ў нас узніклі фінансавыя праблемы, то польскія калегі паставіліся да гэтага з разуменнем: зрабілі дадатковае пагадненне і пайшлі нам насустрач. У гэтым, напэўна, і адрозніваецца крэдытная кааперацыя ад чыстага фінансавага бізнэсу: тут разумеюць сённяшнія фінансавыя цяжкасці. Як польская асацыяцыя зразумела нас, так і мы зразумелі сваіх пазычальнікаў, у якіх таксама ўзнікаюць пэўныя праблемы — мы спрабуем нейкім чынам дамаўляцца і вырашаць іх.

У крэдытнай кааперацыі нарэшце з'явіцца прававое поле?

— Нацыянальны банк, як ніхто ў нашай краіне, пранікнуўся ідэяй крэдытнай кааперацыі, падтрымлівае яе, і, напэўна, самая галоўная падтрымка заключаецца ў тым, што нам не ствараюць праблем, — адзначыла Алена Каляда добрыя адносіны прадстаўнікоў крэдытных саюзаў і Нацбанка.

Пры гэтым яна дадала, што сёння для далейшага развіцця крэдытнай кааперацыі ў Беларусі не хапае заканадаўства ў гэтай галіне:

— Як сказаў Браян Бранч, прэзідэнт Сусветнага савета крэдытных саюзаў, крэдытная кааперацыя паспяхова развіваецца ў той краіне, дзе ёсць выразнае заканадаўства, дзе людзі ведаюць пра тое, у якую арганізацыю яны прыходзяць, якія мэты яна ставіць, дзе ёсць зразумелыя правілы гульні. Сапраўды, для нас сёння вельмі актуальным пытаннем з'яўляецца стварэнне выразнага прававога поля, тых рамак, у якіх мы павінны працаваць.

Між тым, Нацыянальны банк ужо падрыхтаваў праект палажэння, у якім прадугледжваецца ўпарадкаваць дзейнасць крэдытнай кааперацыі ў краіне, прапісаць правілы і абавязкі для ўсіх гульцоў гэтай сферы. Пра тое, якімі гэтыя правілы мяркуецца зрабіць, расказаў **Сяргей ЛУГАЎЦОЎ, начальнік упраўлення навукі, інавацый і фінансавага праектавання Нацыянальнага банка Беларусі**:

— Праект палажэння аб мікрафінансавых арганізацыях не ўтрымлівае ў сабе нічога рэвалюцыйнага — гэта звычайная спроба разумнай цэнтралізацыі руху. Мы дастаткова даўно працуем з нашымі разрозненымі крэдытнымі кааператывамі, і адна з вялікіх праблем — гэта адчуванне таго, што не хапае цэнтралізацыі.

Сяргей Лугаўцоў адзначыў, што, згодна з праектам палажэння, пэўная арганізуючая роля з'явіцца ў асацыяцыі крэдытных саюзаў: яна будзе заключацца ў тым, што кааператывы, якія прэтэндуюць на прыцягненне сродкаў грамадзян, павінны будуць стаць членамі гэтай асацыяцыі. Калі ж яны ўступаць у асацыяцыю не захочуць, то, адпаведна, не будуць мець права працаваць са сродкамі грамадзян. Але ў іх застанецца альтэрнатыва — працаваць з замежнымі фондамі і іншымі крыніцамі. На такі крок Нацбанк вымушаны ісці ў мэтах забеспячэння бяспекі, бо, як адзначыў Сяргей Лугаўцоў, «на рынку ўжо прагучалі першыя сігналы, што ёсць прыкметы нядобрасумленнай працы са сродкамі ўкладчыкаў».

Другая мэта, якая ставілася пры распрацоўцы палажэння, — дапамога крэдытным саюзам арганізавацца ў больш выразную структуру, якая ўжо зможа прыцягваць сродкі з-за мяжы. Бо паасобку крэдытныя саюзы гэтага зрабіць не змогуць з-за сваіх невялікіх памераў, а, як паказвае вопыт іншых краін, крэдытная кааперацыя найбольш паспяхова развіваецца пры дапамозе донарскіх уліванняў.

У цэлым, як лічыць Сяргей Лугаўцоў, крэдытная кааперацыя ў нашай краіне мае дастаткова вялікую мэтавую аўдыторыю:

— Сёння, паводле афіцыйнай статыстыкі, з усяго працаздольнага насельніцтва Беларусі каля 845 тысяч чалавек не лічацца занятымі. Відавочна, што гэтыя людзі, якія не маюць пастаяннай працы, не могуць звярнуцца ў банк, у адрозненне ад грамадзян, якія маюць пастаянную працу. Адпаведна, мы мяркуем, што гэтыя 845 тысяч, а таксама члены іх сем'яў — вялікая мэтавая аўдыторыя, якая пры ўмове правільнай арганізацыі працы можа быць ахоплена нашымі кааператывамі.

У сваю чаргу, **Пётр МАМАНОВІЧ, намеснік старшыні праўлення Нацбанка,** дадаў, што праект палажэння наконт мікрафінансавых арганізацый ужо ўзгоднены амаль з усімі зацікаўленымі ведамствамі: зараз засталася апошняя стадыя — яго зацвярджэнне сумеснай пастановай Нацбанка і Саўміна.

Фінансавай падтрымкі ад дзяржавы не будзе?

Варта адзначыць, што ў іншых краінах свету ўрад не толькі стварае прававыя ўмовы для развіцця крэдытнай кааперацыі, але і дапамагаў гэтым арганізацыям фінансава — каб яны як мага хутчэй разгарнулі сваю дзейнасць і маглі далей развіцца ўжо самастойна. Але ў Беларусі Нацыянальны банк фінансава падтрымліваць крэдытныя саюзы не будзе, прынамсі, пакуль:

— Мы толькі на пачатку шляху, таму пакуль фінансавая падтрымка не плануецца, — сказаў Пётр Мамановіч, але дадаў, што яна можа быць выдзелена калі-небудзь у будучым. — Ведаеце, сёння якраз той момант, калі Нацбанк павінен займацца толькі функцыямі нацыянальнага банка. Нават крэдытаваць банкі мы абавязаны толькі ў рамках рэгулявання ліквіднасці. Так што не ведаю, у якой форме мы зараз можам падтрымліваць крэдытныя саюзы.

Дарэчы, калі вяртацца да вопыту Польшчы, то там крэдытным саюзам на пачатку свайго развіцця былі дадзены падатковыя льготы:

— У пачатку нашай дзейнасці крэдытныя саюзы, каб паскорыць працэс назапашвання капіталу, былі вызвалены ад падаходнага падатку. Такім чынам, на дзесяць першых гадоў развіцця было вызваленне ад падаткаў, а потым — яшчэ двухгадовы пераходны перыяд для ўваходу ў сістэму выплаты падатку. Зараз мы плацім падаткі як і банкі, але мы ўжо ў стане гэта рабіць. Падатковыя льготы нам былі патрэбны толькі на першапачатковым этапе, — адзначыў **Гжэгаж БЯРЭЦКІ**.

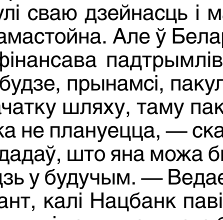

Але ён таксама расказаў, што існуе і вопыт іншых краін, дзе крэдытныя саюзы маюць пастаянныя падатковыя ільготы. Напрыклад, такая практыка існуе ў ЗША, бо там крэдытныя саюзы разглядаюцца як інструмент для павышэння ўзроўню жыцця насельніцтва.

Што тычыцца Беларусі, то ў нас, як сказала Алена Каляда, «не ўсё так радасна»:

— Калі мы толькі пачыналі працу ў 2004 годзе, то ў законе наконт падаходнага падатку было напісана: калі арганізацыя выдае пазыку, яна павінна заплаціць авансавы падаходны падатак з гэтай сумы. Мы доўга з гэтым змагаліся, і з 2009 года гэтая норма ў дачыненні да крэдытных саюзаў была адменена. Зараз мы пайшлі трошкі далей і спрабуем адмяніць падаходны падатак з сум прыцягнутых грошай, але пакуль у нас гэта не атрымалася, — тлумачыць Алена Каляда. — Але, тым не менш, мы пацІху, паэтапна імкнёмся рабіць нейкія льготы для крэдытных саюзаў.

Павел БЕРАСНЕЎ.

ИЗВЕЩЕНИЕ О ПРОВЕДЕНИИ АУКЦИОНА

по продаже объектов, находящихся в республиканской собственности, и на право заключения договора аренды земельного участка для обслуживания недвижимого имущества

Аукцион состоится **16 декабря 2011 г.** в 11.00 по адресу: г. Могилев, ул. Первомайская, 62, к. 106.

Организатор аукциона: фонд «Могилевоблимущество», г. Могилев, ул. Первомайская, 62, тел.: 8 (0222) 229022, 311185, 223375.

Продавцы недвижимого имущества: по лоту № 1 – РУП «Могилевэнерго», тел. 8(0222)293143; по лоту № 2 – РУП «Белтелеком», тел. 8(0222)292133; по лоту № 3 – Могилевское РУП «Фармация», тел. 8(0222)220837.

Аукцион проводится в соответствии с Положением о порядке организации и проведения аукционов по продаже объектов государственной собственности и на право заключения договора аренды земельного участка для обслуживания недвижимого имущества, утвержденным постановлением Совета Министров Республики Беларусь от 26 марта 2008 г. № 462.

Заявления на участие в аукционе с прилагаемыми к ним документами принимаются ежедневно в рабочие дни с 8.00 до 13.00 и с 14.00 до 15.00 в фонде «Могилевоблимущество» по адресу: г. Могилев, ул. Первомайская, 62, к. 104, начиная с со дня публикации извещения. Последний день приема заявлений на участие в аукционе с прилагаемыми к ним документами – **13 декабря 2011 г.** с 8.00 до 13.00 и с 14.00 до 15.00. Заключительная регистрация участников аукциона в фонде «Могилевоблимущество» – **22 декабря 2011 г.** с 10.00 до 10.50.

№ лота	Сведения о предметах аукциона							Сумма задатка, тыс. руб.
	Информация о недвижимом имуществе			Информация о земельных участках				
	Наименование и краткая характеристика	Место нахождения	Начальная цена недвижимого имущества, тыс. руб.	Площадь, га	Срок аренды, лет	Начальная цена права заключения договора аренды земельного участка, тыс. руб.	Начальная цена предмета аукциона, тыс. руб.	
1	Капитальное строение (производственное здание базы РЭС), одноэтажное, кирпичное, 425,1 м.кв., капитальное строение (материальный склад), одноэтажное, кирпичное, 89,9 м.кв., капитальное строение (асфальтовое покрытие Горецкого РЭС), 3460 м.кв.	Могилевская область, г. Горки, ул. Мира,10	40 737,233	0,9745	10	46 386,571	87 123,804	8 000,0
2	Склад одноэтажный, шлаковый 28 кв.м; гараж одноэтажный, блочный 62 кв.м.	Могилевская обл., Осиповичский р-н, р.п. Елизово, ул. Кирова, д. 36	15 681,056	0,0692	10	1 773,364	17 454,420	1 700,0
3	Здание аптеки одноэтажное, бревенчатое обложено кирпичом 103,7 кв.м; уборная дощатая 1,14 кв.м; котел отопительный КС-ТГ-20.	Могилевская обл., Могилевский р-н, Семукачский с/с, дер. Семукачи	16 228,620	0,0574	19	138,650	16 367,270	1 600,0

Начальная цена недвижимого имущества, входящая в состав лотов №№ 2, 3, понижена на 20 процентов.

Условие для победителя аукциона в отношении земельных участков, право заключения договоров аренды которых входит в состав лотов: осуществление государственной регистрации земельных участков, прав на них в сроки, соответствующие законодательству; по лоту № 1 – в случае изменения целевого назначения объектов недвижимого имущества получить в установленном порядке разрешение Горецкого райисполкома на проведение проектно-изыскательских работ и разработать строительный проект на строительство (реконструкцию) объекта в срок, установленный законодательством; занятие (освоение) освоение земельного участка не позднее срока, определенного проектно-сметной документацией; по лоту № 2 – в случае изменения целевого назначения объекта недвижимого имущества, получение победителем аукциона в установленном порядке разрешения Осиповичского райисполкома на проведение проектно-изыскательских работ и разработка строительного проекта на строительство (реконструкцию) объекта в срок, не превышающий два года.

Задаток перечисляется до момента подачи заявления на участие в аукционе с прилагаемыми к нему документами на расчетный счет фонда «Могилевоблимущество» № 3642900001315 в филиале № 700 – Могилевское областное управление ОАО «СБ Беларусбанк», код 536, УНП 700052050.

Для участия в аукционе в указанный в извещении срок в фонд «Могилевоблимущество» подается заявление на участие в аукционе с приложением следующих документов:

заверенная банком копия платежного поручения о внесении суммы задатка на расчетный счет, указанный в извещении;

юридическим лицом Республики Беларусь или индивидуальным предпринимателем – копия документа, подтверждающего государственную регистрацию юридического лица или индивидуального предпринимателя, и копии учредительных документов юридического лица без нотариального засвидетельствования;

иностранным юридическим лицом – копии учредительных документов и выписка из торгового реестра страны происхождения (выписка должна быть подготовлена в течение шести месяцев до подачи заявления на участие в аукционе) либо иное эквивалентное доказательство юридического статуса в соответствии с законодательством страны происхождения, документ о финансовой состоятельности, выданный обслуживающим банком или иной кредитно-финансовой организацией, при необходимости легализованные в установленном порядке, с нотариально заверенным переводом на белорусский или русский язык;

иностранным гражданином или лицом без гражданства – документ о финансовой состоятельности, выданный обслуживающим банком или иной кредитно-финансовой организацией, с нотариально заверенным переводом на белорусский или русский язык;

представителем заявителя (кроме случаев, когда юридическое лицо представляет его руководитель) – доверенность, выданная в установленном законодательством порядке, при необходимости легализованная в установленном порядке, с нотариально заверенным переводом на белорусский или русский язык.

При подаче документов заявитель (его представитель) предъявляет документ, удостоверяющий личность, а руководитель юридического лица также – документ, подтверждающий его полномочия.

Допускается участие в аукционе на стороне покупателя консолидированных участников – двух и более субъектов малого предпринимательства – индивидуальных предпринимателей и (или) микроорганизаций (далее – консолидированные участники).

Консолидированными участниками для участия в аукционе к соответствующему заявлению прилагаются следующие документы:

оригинал и копия договора о совместном участии в аукционе;

заверенная банком копия платежного поручения о перечислении суммы задатка на расчетный счет, указанный в извещении;

копии документов, подтверждающих государственную регистрацию индивидуальных предпринимателей и (или) микроорганизаций, заключивших договор о совместном участии в аукционе;

сведения о средней численности работников микроорганизаций, заверенные подписью руководителя и печатью.

При подаче документов от консолидированных участников уполномоченное лицо (его представитель) предъявляют документ, удостоверяющий личность, и доверенности, выданные индивидуальными предпринимателями и (или) микроорганизациями, заключившими договор о совместном участии в аукционе. Представителем уполномоченного лица дополнительно предъявляется доверенность, выданная в установленном законодательством порядке, либо документ, подтверждающий полномочия руководителя.

Прием заявлений на участие в аукционе со всеми необходимыми документами заканчивается в установленные организатором аукциона день и время, указанные в извещении. Заявления, поступившие после установленного срока, не рассматриваются. Сроком поступления заявления является дата его регистрации в журнале регистрации заявлений на участие в аукционе.

К участию в аукционе допускаются юридические и физические лица, перечисленные выше, подавшие организатору аукциона в названный в извещении срок заявление с приложением необходимых документов и внесшие в установленном порядке на указанный в извещении расчетный счет сумму задатка, получившие билеты участников аукциона с указанием даты регистрации заявления и заключившие с организатором аукциона соглашение о правах и обязанностях сторон в процессе подготовки и проведения аукциона.

Организатор аукциона имеет право снять предмет аукциона с торгов в любое время до объявления его проданным.

Победитель аукциона в течение 10 рабочих дней со дня принятия решения о предоставлении ему земельного участка возмещает затраты на организацию и проведение аукциона, включая расходы, связанные с изготовлением и предоставлением участникам документации, необходимой для его проведения, формированием земельного участка и изменением земельного участка в результате такого формирования, в том числе с государственной регистрацией в отношении этих участков.

Срок заключения договора купли-продажи недвижимого имущества и договора аренды земельного участка – не позднее 2 рабочих дней со дня возмещения вышеназванных затрат.

Оплата за недвижимое имущество осуществляется денежными средствами по безналичному расчету без предоставления рассрочки. Оплата за объекты недвижимости производится в течение 30 календарных дней со дня заключения договора купли-продажи имущества.

Вяртаючыся да надрукаванага

Ці хопіць грошай у бюджэце 2012 года на мемарыял у Трасцянцы?

У лістападзе 1941 года, якраз 70 гадоў таму, за дзесяць кіламетраў ад Мінска фашыстамі быў арганізаваны лагер смерці «Трасцянец», у якім за гады вайны было знішчана каля 200 тысяч (а то і больш, па іншых падліках) чалавек — цывільнае насельніцтва, савецкія ваеннапалонныя, яўрэі з Аўстрыі, Германіі, Польшчы, Беларусі... Такім чынам, гэты канцэнтрацыйны лагер пад Мінскам быў самым буйным на тэрыторыі СССР па колькасці ахвяр і чацвёртым у Еўропе пасля сумна знакамітых Асвенцыма, Майданэка і Трэблінкі. Але, на жаль, памяць загінулых у «Трасцянцы» людзей як след не ўшанавана (некалькі сціплых памятных знакаў лічыць не будзем): стварэнне вялікага мемарыяльнага комплексу расцягнулася на дзясяткі гадоў, пра што «Звязда» неаднаразова пісала. Сёння мы зноў вяртаемся да тэмы ўшанавання памяці ахвяр «Трасцянца» і спрабуем высветліць, як рухаецца справа.

Так будзе выглядаць скульптурная кампазіцыя Канстанціна Касцючэнкі «Вароты памяці».

У 2009 годзе здавалася, што стварэнне мемарыяльнага комплексу ў «Трасцянцы» зрушылася з мёртвай кропкі: быў аб'яўлены конкурс на мемарыяльную кампазіцыю, якая павінна была ўпісацца ў архітэктурную канцэпцыю ўсяго комплексу. Але ў конкурсе пераможца выяўлены не быў (прадстаўленыя працы не адпавядалі ўмовам конкурсу), і ў пачатку 2010 года быў абвешчаны другі тур, у якім пераможца нарэшце знайшоўся: ім стаў Канстанцін Касцючэнка са скульптурнай кампазіцыяй «Вароты памяці» (яна павінна быць выканана з бронзы вышынёй недзе каля 6 метраў).

— Праца ўяўляе сабой уваходную частку канцлагера: трохі прыадчыненыя вялікія вароты, у якіх адлюстраваны вобразы тых людзей, тых вязняў, якія знаходзіліся ў канцлагеры, — расказвае **Канстанцін КАСЦЮЧЭНКА, аўтар скульптурнай кампазіцыі.** — Целы, мышцы гэтых людзей пераплецены з дошкамі і канструкцыяй варотаў. Вонкавы бок — як старая чорна-белая фотакартка, з якой людзі глядзяць на нас з гэтых варотаў, але не могуць выйсці. Гэта сімвалізуе нашу памяць, якая заўсёды будзе з намі: ход тых падзей, якія адбываліся ў вайну, мы ўжо не зменім, але гэта павінна быць урокам на будучыню.

Што тычыцца ў цэлым праекта добраўпарадкавання тэрыторыі былога канцлагера, то пра яго нам расказала **Ганна АКСЁНАВА, навуковы кіраўнік мемарыяльнага гісторыка-культурнага комплексу «Трасцянец», галоўны архітэктар праекта УП «Мінскпраект»**:

— Нам быў дадзены заказ на першую чаргу, і мы распрацавалі праект добраўпарадкавання той часткі тэрыторыі, дзе непасрэдна размяшчаўся лагер смерці (60 гектараў у межах рэчышча ракі Трасцянкі і вуліцы Сяліцкага). Мы гэты праект выканалі, і зараз ён знаходзіцца на экспертызе: магу сказаць, што ён ужо прайшоў узгадненне ў Міністэрстве культуры і Камітэце архітэктуры і горадабудаўніцтва Мінгарвыканкама.

Як расказала Ганна Аляксееўна, у праекце прадугледжана галоўная кампазіцыйная вось — «Дарога памяці», якая будзе ісці да плошчы з помнікам «Вароты памяці». За манументам, на тым месцы, дзе калісьці фашысты рассейвалі попел спаленых людзей, будзе «Поле пахавання»: газон, адмежаваны ад вуліцы Сяліцкага пасадкай дрэў. Непасрэдна тэрыторыя канцлагера будзе абазначана мемарыяльнымі плітамі з гістарычнай інфармацыяй. Фундаменты некаторых будынкаў (баракаў, дома каменданта), якія захаваліся яшчэ з тых часоў, плануецца закансерваваць і побач з імі ўсталяваць інфармацыйныя шыльды з адпаведнай інфармацыяй. Існуючыя памятныя знакі ў «Трасцянцы» мяркуецца рэканструяваць такім чынам, каб яны ўдала спалучаліся з усёй кампазіцыяй.

Але, на жаль, рэалізаваны праект будзе не сёння, і, магчыма, нават не заўтра:

— Архітэктурны праект на добраўпарадкаванне гатовы, але яшчэ на экспертызе не быў. Мы ўключаем яго ў праект праграмы на наступны год. Але гэтую праграму яшчэ не зацвярджалі на сесіі дэпутатаў, — патлумачыла **Таццяна ЛЯЎКОВІЧ, начальнік тэхнічнага аддзела камунальнай гаспадаркі Мінгарвыканкама.**

Але гэта тычыцца толькі добраўпарадкавання тэрыторыі, а мемарыяльная кампазіцыя «Вароты памяці», якая перамагла на конкурсе, у 2012 годзе рэалізоўвацца не будзе:

— Дакументы мы падаём толькі на добраўпарадкаванне тэрыторыі, а на мемарыяльную кампазіцыю — пакуль не, — кажа Таццяна Ляўковіч.

Таццяна Васільеўна паведаміла, што добраўпарадкаванне тэрыторыі былога канцлагера «Трасцянец» ацэнена ў 9 мільярдаў 898 мільёнаў рублёў у цэнах 2006 года. Гэта недзе 30 мільярдаў рублёў у прагнозных цэнах на наступны год (ужо з улікам дэвальвацыі). А кошт мемарыяльнай кампазіцыі «Вароты памяці» нават яшчэ і не ацэньваўся.

Але ж ёсць яшчэ ўрочышча Благаўшчына, дзе немцы праводзілі масавыя расстрэлы людзей (знаходзіцца па другі бок Магілёўскай шашы), — добраўпарадкаванне гэтага месца запланавана на яшчэ больш далёкую перспектыву:

— Благаўшчына не ўвайшла ў першы этап. Але яна ўваходзіць у праект зоны аховы, і нам неабходна будзе працаваць над ёй пазней, — тлумачыць Ганна Аксёнава. — Пакуль, у сувязі з эканамічным становішчам, будзе паэтапнае асваенне: у першы пускавы комплекс увайшла толькі зона канцлагера і ўсталяванне мемарыяльнага знака. Мы хацелі ўжо і фундамент закладваць пад скульптуру, але нам сказалі, што ў сувязі з эканамічным становішчам трэба як мінімум прывесці ў парадак тэрыторыю. Бо ўсё-такі гэта тэрыторыя святая.

Павел БЕРАСНЕЎ.

Да Сусветнага дня барацьбы супраць дыябету

«Вялікіх» людзей становіцца ўсё больш

На 7-8 працэнтаў за год прырастае колькасць хворых на цукровы дыябет у нашай краіне. У абсалютнай большасці гэта выпадкі цукровага дыябету 2 тыпу — звыш 210 тысяч чалавек. Дыябет 1 тыпу зарэгістраваны ў больш чым 15 тысяч беларусаў.

Як вядома, тып захворвання абумоўлены рознымі механізмамі яго паходжання. Так, пры больш шырока распаўсюджаным 2-м на першы план выходзіць лад жыцця. Цукровым дыябет называецца не таму, што чалавек празмерна захапляецца салодкім. Пад цукрам у дадзеным выпадку маецца на ўвазе глюкоза, у якую ператвараецца ўсё, што мы з'ядаем, што «падскілкоўвае» нас і дазваляе арганізму функцыянаваць. З другога боку, празмернае захапленне прысмакамі, як і лішак тлушчаў у рацыёне, сведчыць аб нездаровым харчаванні, а вось яно ў сваю чаргу прыводзіць да лішняй вагі і атлусцення. Менавіта гэтая праблема і правакуе аднойчы развіццё цукровага дыябету. Лішняя вага, зразумела, цесна звязана з гіпадынаміяй. Нарэшце, яшчэ адной прычынай узнікнення дыябету з'яўляецца хранічны стрэс. Словам, гэтай праблеме спрыяе ўсё тое, што звязваюць і з іншымі сацыяльна значнымі хваробамі — сардэчна-сасудзістымі і анкалагічнымі.

Здаецца, усё на паверхні. Аднак людзей з парушэннем вугляводнага абмену становіцца ўсё больш. Дастаткова сказаць, што ва ўсім свеце тэмпы росту людзей з лішняй вагой і атлусценнем растуць яшчэ хутчэй, чым тэмпы росту хворых на цукровы дыябет. А апошнія немалыя. Паводле самых смелых прагнозаў Сусветнай арганізацыі аховы здароўя, колькасць людзей з цукровым дыябетам у свеце павінна была прырасці за апошняе дзесяцігоддзе на 100 мільёнаў чалавек, аднак прырост аказаўся больш імклівым — 200 мільёнаў. Цяпер лічыцца, што да 2025 года праблемы вугляводнага абмену будзе мець на планеце каля 1 мільярда чалавек. А між тым спецыялісты сцвярджаюць, што людзям з парушаным вугляводным абменам дастаткова ўсяго толькі змяніць лад жыцця — і яны зноў будуць у шэрагах здаровых.

— У нас вельмі добра наладжаны скрынінг ранняга выяўлення выпадкаў захворвання на цукровы дыябет, — кажа **галоўны пазаштатны эндакрынолаг Міністэрства аховы здароўя Беларусі Ала ШАПЯЛЬКЕВІЧ**. — Для выстаўлення дыягназу дастаткова двойчы вызначыць цукар крыві.

Сёння ўсе нашы пацыенты бясплатна атрымліваюць генна-інжынерны інсулін. Выкарыстанне свінога інсуліну завяршылася яшчэ ў мінулым годзе. З 2009 года Беларусь выпускае свой генна-інжынерны інсулін добрай якасці. Існуюць таксама аналагавыя інсуліны — гэта новыя рэвалюцыйныя тэхналогіі, якія прымяняюцца ў нас. Аналагавыя інсуліны прызначаюцца па заключэнні спецыяльнай рэспубліканскай камісіі. Па паказаннях дзецям і цяжарным прызначаюцца і інсулінавыя помпы, якія забяспечваюць бесперапынную падскурную падачу інсуліну на працягу сутак. Аднак трэба разумець, што нават такі, найбольш блізкі да фізіялагічнага, спосаб выпрацоўкі інсуліну не з'яўляецца панацэяй і не гарантуе дасягнення аптымальнага ўзроўню цукру ў крыві.

Самым важным у працы з пацыентамі, хворымі на цукровы дыябет, з'яўляецца іх навучанне — і не толькі карыстанню шпрыц-ручкай або інсулінавай помпай, але і «азам» лячэння і нават у цэлым здароваму ладу жыцця. У Беларусі на базе амбулаторных і стацыянарных устаноў функцыянуе 213 школ цукровага дыябету. Тут можна атрымаць усю неабходную інфармацыю. Кампенсацыі захворвання можна чакаць толькі пры актыўным удзеле пацыента.

Святлана БАРЫСЕНКА.

Зваротная сувязь

«Былі ў роспачы, а цяпер усім дзякуем за дапамогу»

Пад рубрыкай «Гарачы» тэлефон» 8 кастрычніка ў «Звяздзе» мы пісалі пра бяду сужэнцаў Пятроўскіх з вёскі Каўгары Асіповіцкага раёна, якія не маглі знайсці адказ на пытанне: дзе можна знайсці недарагі кацёл на цвёрдым паліве? У іх доме ўстаноўлена паравое ацяпленне, і перад самай, лічы, зімой гаспадары зразумелі, што ранейшы, набыты яшчэ ў савецкія часы, кацёл пачаў працякаць. Кінуліся шукаць замену, а прапановы тыя — па цане 5-7 мільёнаў. Мала таго, што дорага, дык і не зусім падыходзяць тыя катлы...

У мінулы раз мы ўжо адзначалі, што па ўсіх шматлікіх адрасах, куды давялося звяртацца, каб дапамагчы вяскоўцам вырашыць іх праблему, да просьбы рэдакцыі, самой бядотнай сітуацыі нашых чытачоў ставіліся выключна добразычліва, імкнуліся аператыўна знайсці патрэбныя звесткі. Дзякуючы гэтаму рэдакцыя ўжо літаральна праз некалькі гадзін магла паведаміць заяўнікам варыянты — дзе, прыкладна па якім кошце яны могуць прыдбаць такі патрэбны ім кацёл. Больш за тое, праз газету кіраўніцтва мясцовага прадпрыемства жыллёва-камунальнай гаспадаркі папрасіла перадаць: няхай сям'я звяртаецца да іх, дапамогуць і кацёл патрэбны знайсці-прывезці, і падключыць яго.

— Гэта зваротная сувязь? Вашы колішнія заяўнікі турбуюць. Якія з месяц таму дапамогі наконт катла прасілі. Хочам падзякаваць усім — за добрыя сэрцы, за павагу, за такое стаўленне да праблем простых людзей. Мы ж у такой роспачы былі з тым катлом! А нам яго і прывезлі, і ўстанавілі. Праўда, не з Гомеля, як меркавалася напачатку, а з Мазыра. І коштам прымальным мы задаволеныя, — эмацыянальна распавяла нам гаспадыня. — Так што мы з дзедам Сашам усім вельмі ўдзячныя за дапамогу!

...Нам жа напрыканцы застаецца толькі дадаць: пішыце, тэлефануйце. Калі будзе ў нашых сілах, паспрабуем дапамагчы.

Сяргей РАСОЛЬКА.

Падрабязнасці

КАРЭКЦІРОЎКА РАСКЛАДУ РУХУ ЦЯГНІКОЎ ЗНОСІНАМІ З УКРАІНАЙ

Неабходнасць карэкціроўкі выклікана рашэннем Вярхоўнай Рады Украіны 18 кастрычніка 2011 года аб пераходзе на зімовы час.

№ цягніка, зносіны	Час прыб. на кан. пункт да 31.10.2011	Час прыб. на кан. пункт з 01.11.2011 па 02.12.2011	Розніца
№ 85 Кіеў — Мінск	8.35	9.45	+1.10
№ 93 Адэса — Мінск	12.53	14.21	+1.28
№ 99 Сімферопаль — Мінск	15.55	16.57	+1.02
№ 302/301 Адлер — Мінск	6.40	8.23	+1.43
№ 329 Жытомір — Баранавічы	7.52	9.15	+1.23
№ 356/355 Кіславодск — Мінск	6.40	8.23	+1.43
№ 372 Львоў — Мінск	9.05	10.11	10.11
№ 373 Кіеў — Гродна	8.06	9.45	+1.39
№ 383 Марыупаль — Мінск	20.35	22.14	+1.39
№ 389 Анапа — Мінск	6.40	8.23	+1.43
№ 394/393 Сімферопаль — Полацк	21.40	23.17	+1.37
№ 853 Чарнігаў — Гомель	21.15	22.46	+1.31
№ 855 Шчорс — Гомель	21.04	22.24	+1.20

Для карэкціроўкі раскладу міжнародных пасажырскіх цягнікоў часова прыпынены продаж білетаў з 03.12.2011 на цягнікі ў зносінах з Украінай, а таксама на транзітныя цягнікі, якія рухаюцца па тэрыторыі Беларусі ў зносінах з Украінай.

ТРАНЗІТНЫЯ ЦЯГНІКІ:

№ 19/20 Адэса — С.-Пецярбург,
№ 48/47 Львоў — С.-Пецярбург,
№ 54/53 Кіеў — С.-Пецярбург,
№ 62/61 Кішынёў — С.-Пецярбург,
№ 311/312 Харкаў — Калінінград,
№ 323/324 Харкаў — Мурманск,
№ 336/335 Днепрапятроўск — С.-Пецярбург,
№ 348/347 Марыупаль — С.-Пецярбург

рухаюцца з магчымым спазненнем да адной гадзіны.

кірмаш
штотыднёвы рэкламны выпуск № 44 (706)
аддзел рэкламы
287 17 79
Рэквізіты для аплаты: р/р 3012210270016 у ААТ "Белінвестбанк" г.Мінска, код 739 УНН 100155376

ЗВЯЗДА

КУПОН ДЛЯ БЯСПЛАТНАЙ ПРЫВАТНАЙ АБ'ЯВЫ

ЗАПОЎНІЦЕ РАЗБОРЛІВА, ВЫРАЖЦЕ І ВЫШЛІЦЕ НА АДРАС РЭДАКЦЫІ:
220013 Мінск, вул. Б. Хмяльніцкага, 10 А. Тэлефон для даведак 287 17 79.

АБАВЯЗКОВЫЯ звесткі не для друку: ВАША ПРОЗВІШЧА, АДРАС, ХАТНІ ТЭЛЕФОН.

Пашпарт, серыя________ №_______________ Выдадзены ______________

Подпіс ______________________ Дата ___________

ПРЫВАТНЫЯ АБВЕСТКІ

ПРАДАЕЦЦА

❒ А/м «Форд-Эскорт», 1994 г.в., хэтчбэк, за бел. рублі, танна.
Тэл.: МТС 764 42 91, Вел 363 40 95.

❒ А/м «ВАЗ-2101» 1977 г.в., чырвоны, танна.
Тэл. 8 017 296 40 28, МТС 756 60 54.

❒ Рухавік ад а/м «Пежо-406», 2002 г.в., 2,2 бензін.
Тэл. 8 029 585 37 00.

❒ Дом у в. Браносава Карэліцкага раёна Гродзенскай вобл., з г/п, 20 сотак, калодзеж, ёсць газ, сад, гараж. Танна.
Тэл. 8 01772 533 34.

РОЗНАЕ

❒ Выконваем усе ўнутраныя будаўнічыя работы. УНП 600374363.
Тэл. Вел 984 63 69.

У **суд Бабруйскага раёна** і **г. Бабруйска** паступіла заява аб прызнанні памерлым **Садзікава Бахадзіржона Мамазакіравіча,** 24.08.1955 года нараджэння, ураджэнца г. Андзіжанска Андзіжанскай вобл., апошняе вядомае месца жыхарства: Рэспубліка Беларусь, Магілёўская вобл., г. Бабруйск, вул. Тухачэўскага, д. 1, кв. 28, месца знаходжання невядома.

Просім грамадзян і юрыдычных асоб, якія маюць звесткі пра Садзікава Б.М., паведаміць іх суду Бабруйскага раёна і г. Бабруйска Магілёўскай вобл. на адрас: г. Бабруйск, вул. Кастрычніцкая, 128, каб. 46, тэл. 52 11 26 на працягу двух месяцаў з моманту публікацыі.

ИНФОРМАЦИОННОЕ СООБЩЕНИЕ О ПРОВЕДЕНИИ АУКЦИОНОВ

ГОСУДАРСТВЕННЫЙ КОМИТЕТ ПО ИМУЩЕСТВУ РЕСПУБЛИКИ БЕЛАРУСЬ
ИЗВЕЩАЕТ О ПРОВЕДЕНИИ АУКЦИОНОВ ПО ПРОДАЖЕ ПРИНАДЛЕЖАЩИХ РЕСПУБЛИКЕ БЕЛАРУСЬ АКЦИЙ ОТКРЫТЫХ АКЦИОНЕРНЫХ ОБЩЕСТВ

Аукционы состоятся **16 декабря 2011 г.** по адресу: г. Минск, переулок Краснозвездный, 12.

Организатор аукционов – Государственный комитет по имуществу Республики Беларусь, г. Минск, пер. Краснозвездный, 12.

№	Полное и сокращенное наименование, место нахождения акционерного общества	Размер уставного фонда, штук акций	Номинальная стоимость акции, рублей	Доля государства в уставном фонде		Количество продаваемых акций		Начальная цена продажи акций, рублей	Размер задатка, подлежащего внесению для участия в аукционе	Время проведения аукциона
				штук акций	в % к УФ	штук акций	в % к УФ			
1.	Открытое акционерное общество «Завод сборного железобетона № 3 г. Витебска» (ОАО «СЖБ № 3 г. Витебска») 210604, Витебская обл., г. Витебск, ул. Горбачевского, дом 1	9 195 325	150	9 171 438	99,7	9 171 438	99,7	18 150 000 000	1 815 000 000	9.40
2.	Открытое акционерное общество «Минскпроектмебель» (ОАО «Минскпроектмебель») 220073, г. Минск, ул. Кальварийская, дом 33	32 857 132	140	32 777 244	99,8	32 777 244	99,8	115 400 000 000	11 540 000 000	10.00
3.	Открытое акционерное общество «МИСОМ ОП» (ОАО «МИСОМ ОП») 220089, г. Минск, ул. Железнодорожная, дом 27, корп. 1	212 607	5500	148 660	69,9	148 660	69,9	16 400 000 000	1 640 000 000	10.20
4.	Открытое акционерное общество «Реммех» (ОАО «Реммех») 220024, г. Минск, ул. Бабушкина, д.48	6 254 080	150	6 245 192	99,9	6 245 192	99,9	27 470 000 000	2 747 000 000	10.40
5.	Открытое акционерное общество «Молодечнолес» (ОАО «Молодечнолес») 222410, Минская обл., Вилейский р-н, г. Вилейка, ул. 1-го Мая, дом 106	28 291 129	120	28 245 477	99,8	28 245 477	99,8	3 380 000 000	338 000 000	11.00
6.	Открытое акционерное общество «Гомельский комбинат строительных конструкций» (ОАО «ГКСК») 246028, Гомельская обл., г. Гомель, ул. Барыкина, дом 303А	6 197 690	3300	6 197 690	100	6 197 690	100	34 400 000 000	3 440 000 000	11.20
7.	Открытое акционерное общество «Могилевлес» (ОАО «Могилевлес») 212008, Могилевская обл., г. Могилев, ул. Кулибина, дом 23	1 945 492	3000	1 803 482	92,7	1 803 482	92,7	13 370 000 000	1 337 000 000	11.40
8.	Открытое акционерное общество «Могилевжелезобетон» (ОАО «Могилевжелезобетон») 212030, Могилевская обл., г. Могилев, ш. Славгородское, дом 165	4 215 324	4400	4 212 705	99,9	4 212 705	99,9	41 990 000 000	4 199 000 000	12.00
9.	Открытое акционерное общество «Опытно-экспериментальный завод технологического оборудования» (ОАО «Опытно-экспериментальный завод технологического оборудования») 220029, г. Минск, пр. Машерова, дом 15	341 191	4200	337 734	98,98	337 734	98,98	30 625 000 000	3 062 500 000	12.20
10.	Открытое акционерное общество «Брестреставрация» (ОАО «Брестреставрация») 224005, г. Брест, ул. Комсомольская, д. 40	397 062	4400	390 065	98,2	390 065	98,2	12 720 450 000	1 272 045 000	12.40
11.	Совместное открытое акционерное общество «Гомелькабель» (СОАО «Гомелькабель») 246007, г. Гомель, ул. Советская, д. 151	889 332	8920	228 177	25,7	228 177	25,7	25 125 210 000	2 512 521 000	14.00
12.	Открытое акционерное общество «Проектреставрация» (ОАО «Проектреставрация») 220033, г. Минск, пр. Партизанский, дом 31, пом. 4-16	189 208	4400	186 056	98,3	91 451	48,3	5 571 000 000	557 100 000	14.20
13.	Открытое акционерное общество «Керамика» (ОАО «Керамика») 210017, г. Витебск, ул. Гагарина, 119	132 206	28 000	34 995	26,5	34 995	26,5	27 687 870 000	2 768 787 000	14.40
14	Открытое акционерное общество «Лепельский ремонтно-механический завод» (ОАО «Лепельский ремонтно-механический завод»)) 211174, Витебская обл., г. Лепель, ул. Партизанская, дом 2	1 585 584	3600	1 576 820	99,4	1 576 820	99,4	12 065 937 257	1 206 593 726	15.00

Для участия в аукционе по продаже акций соответствующего акционерного общества в срок **до 16.00 30 ноября 2011 г.** по адресу: г. Минск, пер. Краснозвездный, 12, каб. 401 предоставляются документы, перечень которых размещен на официальном сайте Государственного комитета по имуществу **www.gki.gov.by** в разделе «Продажа акций» в подразделе «Аукционы – конкурсы». На сайте также размещена дополнительная информация об объявленных аукционах.

Задатки для участия в аукционах уплачиваются в срок **до 14 декабря 2011 г.** согласно договорам о задатке, заключаемым с Фондом государственного имущества Государственного комитета по имуществу Республики Беларусь:

в белорусских рублях на счет № 3642974000028;
в EURO на счет № 3642974005036;
в USD на счет № 3642974005052;
в росссийских рублях на счет № 3642974008046
в филиале № 529 «Белсвязь» ОАО «АСБ Беларусбанк», г. Минск, код 720; получатель платежа – Фонд государственного имущества Государственного комитета по имуществу Республики Беларусь, УНП 102314789.

Участники аукционов, выигравшие соответствующий аукцион, обязаны возместить затраты на организацию и проведение аукционов в течение 3 рабочих дней с даты их проведения.

Договора купли-продажи акций по результатам аукционов заключаются в течение 20 календарных дней с даты их проведения.

Контактные телефоны Государственного комитета по имуществу: (017) 284 91 13; 284 85 62; 284 47 00.

ИНФОРМАЦИОННОЕ СООБЩЕНИЕ О ПРОВЕДЕНИИ АУКЦИОНА

Аукцион по продаже находящихся в коммунальной собственности города Минска акций открытых акционерных обществ состоится 30 декабря 2011 г. в 9.30 по адресу: г. Минск, ул. К. Маркса, 39, зал аукционов.
Организатор аукциона – Минский городской исполнительный комитет, г. Минск, пр-т Независимости, 8.

На аукцион выставляются:

№ п/п	Полное и сокращенное наименование хозяйственного общества, место нахождения	Размер уставного фонда хозяйственного общества, руб./шт. акций	Доля государства в уставном фонде хозяйственного общества		Количество продаваемых акций		Номинальная стоимость акции, руб.	Начальная цена продажи акций, руб.	Размер задатка для участия в аукционе, руб.
			руб./шт. акций	%	шт. акций	%			
1.	Открытое акционерное общество «Камволь», ОАО «Камволь», 220028, г. Минск, ул. Маяковского, 176	25 137 350 600/ 125 686 753	4 066 606 800/ 20 333 034	16,18	200	16,18	200	60 055 380 000	6 000 000 000
2.	Открытое акционерное общество «Мясомолмонтаж», ОАО «Мясомолмонтаж», 220007, г. Минск, ул. Артиллеристов, 8	42 644 360/ 112 222	9 425 900/ 24 805	22,1	380	22,1	380	3 379 740 000	337 000 000

Заявления на участие в аукционе с прилагаемыми к ним документами принимаются **с 9.00 до 13.00 и с 14.00 до 17.00 по будним дням с 15 ноября по 14 декабря 2011 г. включительно** по адресу: г. Минск, пр-т Независимости, 8, каб. 227.

Для участия в аукционе необходимо предоставить:

заявление на участие в аукционе по установленной форме;

юридическим лицам – резидентам Республики Беларусь – копии устава (учредительного договора – для коммерческой организации, действующей только на основании учредительного договора), имеющего штамп, свидетельствующий о проведении государственной регистрации, и свидетельства о государственной регистрации и их подлинники для заверения копий, доверенность представителю юридического лица (если юридическое лицо представляет не руководитель) или документ, подтверждающий полномочия руководителя юридического лица (приказ о назначении на должность руководителя, или заверенная выписка из решения общего собрания, правления либо иного органа управления юридического лица в соответствии с учредительными документами, или трудовой договор (контракт), или соответствующий гражданско-правовой договор);

юридическим лицам, иным организациям – нерезидентам Республики Беларусь – легализованные в установленном порядке копии учредительных документов и выписка из торгового реестра страны происхождения (выписка должна быть произведена не ранее 6 месяцев до даты подачи заявления) или иное равнозначное доказательство юридического статуса в соответствии с законодательством страны происхождения с нотариально удостоверенным переводом на белорусский или русский язык, легализованная в установленном порядке доверенность представителю юридического лица, иной организации или другие легализованные в установленном порядке документы с нотариально удостоверенным переводом на белорусский или русский язык;

индивидуальным предпринимателям – резидентам Республики Беларусь – копия свидетельства о государственной регистрации и подлинник для заверения копии;

индивидуальным предпринимателям – нерезидентам Республики Беларусь – легализованный в установленном порядке документ, подтверждающий статус, с нотариально удостоверенным переводом на белорусский или русский язык;

представителям граждан Республики Беларусь, индивидуальных предпринимателей – резидентов Республики Беларусь – нотариально удостоверенная доверенность;

представителям иностранных физических лиц, индивидуальных предпринимателей – нерезидентам Республики Беларусь – легализованная в установленном порядке доверенность с нотариально удостоверенным переводом на белорусский или русский язык.

документ, подтверждающий согласие антимонопольного органа на совершение сделки, в случаях, установленных законодательством.

При подаче документов на участие в аукционе физические лица, индивидуальные предприниматели, представители физических лиц, индивидуальных предпринимателей, юридических лиц, иных организаций предъявляют оригинал документа, удостоверяющего личность, и представляют его копию для заверения.

С участником аукциона заключается договор о задатке. Задаток перечисляется в срок не позднее 27.12.2011 на р/с 3642000000015 в ОАО «АСБ Беларусбанк», г. Минск, код 153001795, УНП 100048181 Минского городского территориального фонда государственного имущества, **назначение платежа – задаток для участия в аукционе.** Заверенная банком копия платежного поручения, подтверждающая внесение задатка, предоставляется организатору аукциона в течение одного рабочего дня со дня перечисления задатка.

При прохождении заключительной регистрации участники аукциона уведомляются о подлежащей возмещению сумме затрат на организацию и проведение аукциона, в том числе расходов, связанных с изготовлением и предоставлением участникам документации, необходимой для его проведения.

Договор купли-продажи акций заключается в течение 20 календарных дней со дня проведения аукциона с участником аукциона, выигравшим аукцион, подписавшим протокол о результатах аукциона и возместившим затраты на организацию и проведение аукциона, либо с единственным участником аукциона, подписавшим протокол о продаже объекта приватизации единственному участнику аукциона и возместившим затраты на организацию и проведение аукциона.

Получить дополнительную информацию можно по тел. (8017) 200 20 89.

Дзеля памяці

БАГАЦЦЕ, ЯКОЕ АДДАЕЦЦА ЗАДАРМА

Аднойчы літаратара Міколу Лобана на з'ездзе Саюза пісьменнікаў адзін чыноўнік з аддзела па культуры ЦК запытаў: «Мікола, чаму ты ў нас не просіш Дзяржаўную прэмію?». На што Лобан усміхнуўся і сказаў: «А я не ведаў, што за прэмію трэба прасіць...»

Было гэта напрыканцы жыцця пісьменніка, калі той быў ужо моцна хворы. Можа, таму ён і застаўся ў гісторыі беларускай літаратуры не надта ўшанаваны званнямі ды прэміямі.

Затое пакінуў пасля сябе працы, да якіх можа звяртацца кожны, хто хоча ведаць беларускую мову дасканала: «Арфаграфічны слоўнік», «Правілы беларускай арфаграфіі і пунктуацыі». Таксама пад яго кіраўніцтвам выйшаў пяцітомны «Тлумачальны слоўнік беларускай мовы». У артыкулах ён часта выступаў за культуру мовы. Ды і сам даваў прыклад таго, якая сакавітая родная мова, калі пісаў на ёй свае празаічныя творы.

«Слова — самае дарагое багацце... але аддаецца задарма». «Ад інтэнсіўнага ўжывання слова заточваецца»... «...У халодных (руках) мова дубянее»...

Гэта яго словы. Узгадаць, як пранёс праз усё беларускае слова Мікола Лобан, сабраліся людзі, якія яго ведалі: сёлета 100-годдзе пісьменніка. Пра беларускае слова ў жыцці бацькі лепш за ўсё ведаюць яго дочкі Ірына і Людміла. Таму я падчас размовы з Ірынай Міколаеўнай хацела высветліць, якая была моўная сітуацыя ў сям'і беларускага літаратара:

— Я ведаю беларускую мову, але размаўляю ў асноўным па-руску, як большасць. У нас у сям'і не было прымусу, каб мы размаўлялі выключна па-беларуску. Тата быў вельмі талерантным чалавекам, ён разумеў, што беларускую мову немагчыма сілай зрабіць папулярнай як у сям'і, так і ў грамадстве: мова была б адваротны вынік. Іншая справа — чытанне: я такіх прыгожых твораў у памяці бацькавы творы. У яго ёсць цудоўная аповесць «Маленства». Пра Чаплічы, дзе ён нарадзіўся, каля Слуцка. Так цудоўна напісана, такой прыгожай беларускай мовай! Я з задавальненнем гэта чытаю.

— Ён быў вясковы чалавек, з дзяцінства ў беларускамоўным асяродку?

— У яго сям'і была цікавая сітуацыя. Мама размаўляла цудоўна па-польску, дома яна размаўляла па-беларуску. А бацька ў яго быў вельмі цікавы чалавек — ездзіў па ўсёй Расіі, шукаў працу. Машыністам быў, кандуктарам, вялікую колькасць гадоў наездзіў, у Кіеве нейкі час жыў. Ён служыў у царскай арміі, а там у мужыкоў была небяспека абрусець. І калі прыехаў у родную вёску, то гаварыў па-руску. Тата піша, што ён папраўляў іх: не «ў печку», а «в печку». Папраўляў па-руску. А дзеці ніяк не маглі з гэтым змірыцца, таму што ўсё вакол гаварылі па-беларуску. Так атрымалася, што тата скончыў пяць класаў у Чаплічах (дзе была сямігодка, але яе закрылі). Давялося паступаць у Слуцк, дзе былі тры сямігодкі. Ён абраў першую сямігодку, туды паступаў, дабіўся, каб яго ўзялі. Аказалася, што гэтая сямігодка на базе гімназіі, якую заснаваў Януш Радзівіл у 1717-1724 гадах! Тата апісвае, якія там былі класы — геаграфіі, батанікі, а ў адным пакоі стаялі шмат гіпсавых скульптур, была вялізная бібліятэка. У 1925-м годзе палову гэтай бібліятэкі забралі ў Мінск.

— Яму пашчасціла жыць сярод гісторыі...

— З другога боку, пашчасціла, але ж ён моцна нацярпеўся, два разы быў паранены. Былі нават маленькія моманты. Калі ён быў першы раз вельмі моцна паранены, яго падхапілі, панеслі ў шпіталь, у Іркуцк. Сястрычкі паклалі яго ў сярэдзіне вагона на паліцу. І сышлі, а потым раптам прыбеглі і перанеслі на іншае месца... Вагон запоўніўся паранены. А потым у гэты вагон патрапіла бомба... Тата быў адзіны, хто тады выжыў...

— Мы нядаўна былі ў Чаплічах, бачылі сад, які пасадзіў яшчэ татаў бацька. Ён таксама быў вельмі цікавы чалавек, займаўся садаводствам, развёў у вёсцы нейкія унікальныя пладовыя гатункі яблыкаў. Уся Случчына карысталася гэтымі прышчэпамі.

Хаты, дзе тата вырас, ужо няма, але ёсць хата яго брата, якую пабудавалі пазней. Там ужо нікога не засталося. Але пасля смерці брата гэтую хату набылі цудоўныя людзі, да якіх мы заходзілі. Яны вельмі ашчадна ставяцца да чужой памяці. Акрамя таго, самі вельмі таленавітыя і творчыя. Гаспадыня Іна Васілеўская ўвесь дом вышыла. Так прыгожа! Яна вадзіла нас, паказвала сад, грушы. І навет паказала спіл грушы, пад якім закапаны татаў паслед. Ім пра гэта расказалі.

— Засталіся яшчэ ў вёсцы людзі, якія памятаюць Міколу Лобана?

— Калі мы прыязджалі ў мінулы раз, то пайшлі па вёсцы шукаць Лобанаў. Сустрэлі нейкага дзядзечку — з цудоўным імем Нікан Лобан. Ён высокі такі, з касой шоў. І спытаў: «А якія Лобаны вам патрэбны? Манахавы?..» Мы здзівіліся, бо нічога такога не ведалі. Ён расказаў легенду, нібыта татаў дзед Васіль быў народжаным па-за шлюбам сынам памешчыка Лабановіча, які побач жыў. І ён адправіў сына падалей у манастыр, каб не муляў вочы ў вёсцы. Той жыў у манастыры 30 гадоў, а потым яму надакучыла, ён вярнуўся ў вёску. Памешчык яшчэ быў жывы, вельмі разазлаваўся на яго і сказаваў частку прозвішча (частка -віч — была прыкметай шляхецтва). З тых часоў мы Лобаны. Тата ў аповесці «Маленства» апісвае: калі дзед Васіль прыйшоў у школу, настаўнік у яго запытаў: «Як тваё прозвішча?» — «Лабановіч» — «Лобан тваё прозвішча, мужык ты», — сказаў настаўнік. Вось такая легенда ходзіць. Але ж няма дыму без агню...

Пра Міколу Лобана ўспамінаюць: быў сціплы ад прыроды чалавек, што называецца «інтэлігентны ад сахі». «Маральны максімаліст», — гаворыць Алена Саламаха, якая нейкі час працавала разам з Лобанам. І ўспамінала, як Мікола Паўлавіч аднойчы з'ездзіў у камандзіроўку ў Гродна, схадзіў да Быкава і прыехаў пад уражаннем: калі ўваходзіш, адразу кідаецца ў вочы партрэт Салжаніцына. І часам не трэба лішніх слоў, усё зразумела пра чалавека... І Мікола Лобан быў не з тых, хто ўмеў утойваць свае погляды на жыццё і на людзей.

Ларыса ЦІМОШЫК.

ДУХОЎНАСЦЬ У РЭЧАІСНАСЦІ

(Заканчэнне. Пачатак на 1-й стар.)

1. НАШЫ СПЕЦЫЯЛЬНЫЯ — ЯК ГАЛОЎНЫЯ

Дзіўная рэч: дакументалістыка, якая, здавалася б, бліжэй да будзённасці (а значыць — брутальнасці) у той самай рэчаіснасці бачыць пробліскі святла і надзеі. Пра гэта фільм Галіны Адамовіч «Інакіня». Абсалютна рэальная гісторыя чалавечага лёсу, змагання за жыццё дзіцяці, малітвы за яго, а потым і за іншых. Гісторыя чалавечага выбару, які зроблены на карысць святла. Калі духоўнасць ёсць у жыцці, то гэта заўважыць і камера. Калі сам аўтар гатовы яе несці.

Галіна Адамовіч не хавала, што зрабіла фільм на базе Свята-Елісавецінскага манастыра, што ў Навінках пад Мінскам, які аб'яднаў людзей з «паламаным хрыбтом».

— Мяне як аўтара вельмі здзівіла цікавасць да гэтага фільма з боку гледачоў, — сказала Галіна Адамовіч. — Яго глядзяць людзі, шукаючы ў інтэрнэце, шукаючы дыскі з ім, слухаюць музыку з яго.

Не дзіва, што спецыяльным прызам адзначана менавіта гэтая стужка. А фактычна — адным з галоўных прызаў міжнароднага кінафестывалю «Лістапад». Прафесійнае журы конкурсу кінадакументалістыкі таксама не пакінула гэты фільм без увагі, прысудзіўшы спецыпрыз.

Наогул сёлета ў беларускага боку на фестывалі галоўная стаўка была зроблена на кінадакументалістыку. Па-першае, яна ў нас ёсць! Па-другое, яна ў нас сусветнага ўзроўню — апошнім часам менавіта дакументалісты зарабляюць прызы для Беларусі на міжнародных фестывалях. А галоўнае, у беларускай дакументалістыкі ёсць будучыня. Гэта пацвердзіла і журы конкурсу маладога дакументальнага кіно, адзначыўшы «За вернасць традыцыям» фільм «Званар» рэжысёра Алены Махавай.

Дзеля будучыні беларускай дакументалістыкі сёлета на фестывалі быў арганізаваны майстар-клас «Драган-форум». Міжнародная Акадэмія Дакумента ў цэнтры Еўропы (Польшча) наладзіла асобную сесію, дзе маладыя творцы маглі разумець, як і пра што яны могуць зняць сваё дакументальнае кіно так, каб яно стала не толькі адлюстраваннем жыцця, але і мастацкай з'явай.

Зрэшты, што гэта такое, беларускія дакументалісты самі могуць паказаць. Нацыянальнай прэм'ерай на «Лістападзе» стаў паказ новага фільма Віктара Аслюка «Драўляны народ». Фільм таксама пра рэчаіснасць: чалавек па імені Мікалай Тарасюк жыве ля Белавежскай пушчы. Адзін. Калісьці было інакш — была вёска, у ёй жыхары, у іх жыцці здараліся розныя падзеі: людзі нараджаліся, жылі, працавалі, кахаліся, нараджалі, нажывалі дабра, праводзілі дзяцей, паміралі. Так і вёска паціху памірала. А Мікалай Тарасюк знайшоў сродак пазбегнуць самоты. Ён стварыў сабе вёску з драўляных фігурак людзей. Павырабляў фігуркі людзей, паказаў розныя сцэны з іх жыцця. Але сваю хатку так і не пакінуў, хоць магчымасць ёсць.

Віктар Аслюк здымаў гэтага чалавека на працягу некалькіх гадоў.

— Гэта таленавіты чалавек, адчувае гармонію ў мастацтве, — адзначыў Віктар Аслюк. — Яго лялькі знаходзяцца ў музеях. Ён нарадзіўся мастаком. Але падручным сродкам для яго стала сякера, з дапамогай якой ён выразаў свой «народ». Хачу зняць іншы фільм пра яго. Таму што за кадрам засталася яго філасофія не толькі жыццёвая, а і як мастака. Сцэны вяселля, пахавання — усё, чым ён жыў, што ён бачыў, тое і адлюстроўвае. Успамінаў сваё вяселле з жонкай — рабіў вяселле. Успамінаў работу — рабіў работу. Чым далей жыў і чым больш бачыў пахаванняў, тым больш рабіў сцэн пахавання. Усе яго кампазіцыі — фрагменты. Наогул кіно часам і прыпыняецца на нейкім фрагменце жыцця ці эмоцыі.

2. ЯК СТРАШНА ЖЫЦЬ!..

Фрагменты з жыцця ў ігравым кіно сёлета ўражвалі сваёй дакументальнасцю, нават часам было адчуванне таго, што гэта насамрэч не фільм на экране, а рэальныя людзі, якія нешта робяць і нейк мітусяцца ў пошуках... Але наконт пошукаў — можа, гэта так толькі падалося?..

Рэчаіснасць у XXI стагоддзі жорсткая, паводле кіно. Свет нібыта перакуліўся, героямі стужак становяцца людзі, якія жывуць з грахом, жывуць у пустэчы, жывуць без мэты, нават без кахання, гвалцяць і забіваюць іншых ці марудна забіваюць сябе. Наркаманы, маньякі, забойцы, спакуснікі, іх ахвяры... Вядома, такое кіно ствараецца не для лёгкага баўлення часу. Калі хто па традыцыі думае, што на «Лістападзе», каб хоць на нейкі час забыцца на жорсткі свет, дзе трэба змагацца за сябе, то яго марно напаткаць расчараванне. «Лістападаўскае» кіно цяпер паказвае, што яно само — частка гэтага свету. І гэта наша новая беларуская фестывальная рэчаіснасць.

«Новы фармат» фестывалю, пра пошук якога гаварылі летась, цяпер, падобна, здаецца стаў рэчаіснасцю. Так, нешта трэба было мяняць. «Лістапад» дагэтуль часта крытыкавалі за грувасткасць, за надта вялікі давер гледачу, які вызначаў лёс галоўных прызоў, за адначасовасць паказаў. Але ці «лягчэй» ад гэтага стаў арганізоўвацца «Лістапад»? Замест трох конкурсаў раней (ігравога, дакументальнага, дзіцячага кіно) цяпер мы маем адразу пяць! Асноўны конкурс ігравога, конкурс ігравога маладога кіно, дакументальны галоўны і маладога дакументальнага кіно, і па-ранейшаму дзіцячы. Адпаведна павялічылася і колькасць журы. Адпаведна — прызоў. А ці павялічылася колькасць гледачоў?..

Сёлета на «Лістападзе» панавала кіно, для якога надзвычай важны быў глядач. Глядач быў яго часткай. Мала таго, кожны глядач бачыў нейкі фільм па-свойму, у залежнасці ад свайго ўяўлення, здольнасці нешта дадумаць, калі аўтар нешта не сказаў. Ці не дагаварыў? Ці не дапаказаў. Але ў аснове пры гэтым — стаўленне да рэчаіснасці кожнага канкрэтнага чалавека. Што зробіш: фестывальнае кіно ў дзеянні!..

Фота БЕЛТА.

Старшыня фестывалю Генадзь Давыдзька ўручае прыз Прэзідэнта Рэспублікі Беларусь «За гуманізм і духоўнасць у кіно» Галіне Адамовіч.

3. У ЧЫМ СЭНС?

Тэндэнцыі кінафестывалю «Лістапад» відавочна змяніліся. Цяпер у нас іншыя прыярытэты. Не больш не менш «замашкі» як у найвядомейшых сусветных кінафестываляў. А гэта значыць — сур'ёзнасць, глыбакадумнасць.

— Калі раней «Лістапад» быў такім восеньскім антыдэпрэсантам, то цяпер пераважаюць цяжкія дэпрэсіўныя фільмы, — адзначалі адданыя гледачы мінскага кінафестывалю.

Глядзіш «лістападаўскія» фільмы, і спакваля з'яўляецца думка пра тое, што кіно сёння перажывае жудасны крызіс. І гэта дакор не кінафестывалю, а сучаснаму кіно наогул. Па нейкай строй завядзёнцы мы называем такое кіно аўтарскім. Але ў чым аўтарскі погляд? Дакументальнае адлюстраванне падзей, як у «Паляўнічым» Бакура Бакурадзэ ці «Маці» Мілча Манчэўскага... Так, якасна знята, так — добрая гульня акцёраў (якімі ўсё часцей становяцца непрафесіяналы). Ды толькі дзе сам аўтар, рэжысёр? Дзе яго адносіны да падзей? Дзе пасыл? Ці думка? Але і гэта тэндэнцыя: усё часцей чуць ад рэжысёраў і ад кінакрытыкаў фразы кшталту «кожны знойдзе ў гэтым фільме нешта для сябе» або «кожны зразумее гэты фільм па-свойму». Ды любы фільм кожны зразумее па-свойму! Толькі аўтарскае кіно, здаецца, здымалі так, што заўжды можна было зразумець, хто аўтар. І не толькі па апаратарскіх прыёмах, мантажы і іншых больш тэхнічных, чым эстэтычных, характарыстыках... Па стаўленню да таго, пра што ён здымаў.

Цікавая заканамернасць яшчэ кідаецца ў вочы. Сучаснае кіно схільнае да спалучэння кароткіх навел у рамках аднаго поўнаметражнага фільма. Вельмі часта гэтыя навелы нічым больш не звязаны, акрамя атмасферы. Можна, вядома, прыдумляць розныя інтэрпрэтацыі і прыцягваць за вушы нейкі сэнс, як я спрабавала гэта зрабіць пасля прагляду фільма «Маці»... Да таго ж, калі вам ніяк не ўдаецца асэнсаваць мастацкі фільм без каментара аўтара ці таўшчэзнага дапаможніка па кінакрытыцы ці культуралогіі, гэта зусім не сведчыць пра тое, што дурань вы...

4. ФРАНЦУЗСКАМУ КІНО НЕ ХАПАЕ БЕЛАРУСАК!

Аднак кіно ўсё-такі бывае розным. І далёка не ўсё з разраду «асаблівы погляд». Гэта засведчыў французскі рэжысёр Філіп Ле Ге, аўтар фільма-закрыцця «Лістапад 2011» «Жанчыны з шостага паверха». Паглядзеўшы на беларускіх жанчын, прызнаўся, што хацеў бы зняць рымейк свайго фільма. Галоўную ролю там сыграла б наша суайчынніца.

Фільм «Жанчыны з шостага паверха» распавядае абаяльную гісторыю пра тое, як у адной французскай буржуазнай сям'і з'явілася служанка-эмігрантка з Іспаніі. У яе свае звычкі, свая мова, свой менталітэт і ўяўленні пра жыццё. Да таго ж яна паходзіць з простай, зусім не буржуазнай сям'і. Яе светабачанне сутыкаецца са светабачаннем гаспадароў, стрыманай сямейнай пары...

Насамрэч, тэма эміграцыі вельмі актуальная для сучаснага французскага кінематографа. Францыя адна з тых еўрапейскіх краін, якая прымае большую колькасць эмігрантаў з Усходу. І французы ставяцца да эмігрантаў даволі варожа. Але Філіп Ле Ге хацеў паказаць абсалютна іншае добразычлівае стаўленне да прыезджых замежнікаў. Гэты фільм для яго стаў свайго роду рэлаксацыяй. Падчас камунікацыі з беларускімі гледачамі ён нават прызнаўся, што сам не супраць быў бы сябраваць з іспанскімі служанкамі: хадзіць з імі на месы і спяваць іспанскія песні. Яшчэ цікава, што ў сям'і рэжысёра таксама ёсць служанкі. Яны мяняюцца, але неяк у яго працавала і руская жанчына, даглядала двух яго сыноў.

— Мне вельмі спадабаліся беларускі, — прызнаецца Філіп Ле Ге. — Адкрытыя і добрыя жанчыны. І вельмі прыгожыя! Гледзячы на іх мне захацелася нават зняць рымейк на свой фільм. Але галоўную ролю там выконвала б не іспанка, а беларуска!

Што ні кажыце, але акрамя кінематаграфічнай кінафестываль «Лістапад» выконвае яшчэ і іншую высакародную місію — піярыць Беларусь. Амаль кожны замежны фільм сёлета прадстаўлялі стваральнікі з розных краін свету: рэжысёры, акцёры, прадзюсары. Яны на свае вочы пабачылі, што такое наша краіна. Хаця гэтае ўражанне, вядома, будзе даволі рафінаваным. Бо часу яны правялі ў Беларусі мала і, напэўна, шмат чаго не пабачылі. Гатэлі, кінатэатры, Палац Рэспублікі, галоўны праспект сталіцы... Затое ў іх ёсць уяўленне пра фестывальны Мінск. А ў нас?..

Вольга ЧАЙКОЎСКАЯ,
Ларыса ЦІМОШЫК.

Асноўныя прызы фестывалю:

«Золата» «Лістапада» — «Паляўнічы» (рэжысёр Бакур Бакурадзэ, Расія)

«Срэбра» «Лістапада» («Фільм як з'ява мастацтва») — «Маці» (Мілча Манчэўскі, Македонія)

«Бронза» (прыз глядацкіх сімпатый) — «Дзённікі з Пола» (Крыс Краус, Германія — Эстонія).

Прыз за лепшую рэжысуру ў асноўным конкурсе ігравога кіно: фільм «Белы, белы свет» (Алег Наўковіч, Сербія).

Прызам імя Юрыя Марухіна адзначана праца аператара Івана Гудкова ў фільме «І не было лепшага брата» (Азербайджан — Расія — Балгарыя).

Прыз імя Віктара Турава «За лепшы фільм конкурсу ігравога кіно «Моладзь на маршы» — «На поўнач дарогі няма» (рэж. Рыгаберта Перэскана, Мексіка).

Гран-пры за лепшы дакументальны фільм асноўнага конкурсу — «Урок аргенцінскай» (Войчэх Старань, Польшча).

Лепшы фільм конкурсу маладога дакументальнага кіно — «Стойбішча» (Аліжан Насыраў, Кыргызстан).

Лепшы фільм «Лістападзіка» — «Нявеста чорта» (Здэнэк Трошка, Чэхія).

ДЗЕНЬ ПРЫМІРЭННЯ: час збіраць камяні настаў?

У дзень дзевяноста трэцяй гадавіны заканчэння Першай сусветнай вайны ў Мінску прайшлі ўрачыстыя мерапрыемствы: на нядаўна аднаўленых брацкіх вайсковых могілках ахвяр Першай сусветнай вайны адбылася памятная акцыя — была адслужана паніхіда па палеглых воінах і ўскладзены кветкі. Пасля на базе Міжнароднага інстытута працоўных і сацыяльных адносін адбылася канферэнцыя, на якой спецыялісты абмяняліся думкамі наконт таго, як захоўваецца памяць пра тую далёкую вайну і якія праблемы трэба вырашаць у першую чаргу.

— Калі я вучыўся ў школе, то пра Першую сусветную вайну гаварылі не так шмат, мы асабліва не ведалі, што яна значыла для нашай краіны і для свету ў цэлым, — кажа **Андрэй КОЗІК, кандыдат юрыдычных навук, прафесар кафедры публічнага права, першы прарэктар міжнароднага ўніверсітэта «МІПСА»**. — Але так склаўся мой лёс, што я стаў юрыстам-міжнароднікам і аказалася, што Першая сусветная вайна для свету сапраўды першая практычна ва ўсім: яна прынесла змены ў геапалітыцы, эканоміцы, праве, культуры і г.д. Бо пасля гэтай вайны распаліся чатыры імперыі, утварылася вялікая колькасць новых дзяржаў, у тым ліку БНР, Украінская народная рэспубліка, Венгрыя, Латвія, Літва, Польшча, Чэхаславакія, Фінляндыя і іншыя краіны, якія ў гэтыя часы атрымалі самастойнасць. Таксама адбыліся змены і ў вайсковай сферы: з'явіліся новыя тактыкі, новая зброя, уключаючы хімічную. І менавіта Першая сусветная вайна прывяла да першай забароны такой зброі ў 1925 годзе, і мірнае вырашэнне спрэчак як асноўны прынцып нарадзілася менавіта з-за наступстваў Першай сусветнай вайны. Ліга нацый, Пастаянная палата сусветнага правасуддзя, дэмілітазаваны статус міжнародных праліваў — усё гэта было вынікам Першай сусветнай вайны.

Чаму помнікі ніяк не могуць стаць турыстычнымі аб'ектамі?

Хоць з таго моманту, калі 11 лістапада 1918 года ў Камп'енскім лесе нямецкая дэлегацыя падпісала ўмовы капітуляцыі, прайшло ўжо цэлыя 93 гады, на зямлі захавалася яшчэ вельмі шмат помнікаў, могілак, абарончых збудаванняў з часоў Першай сусветнай вайны. У тым ліку і на тэрыторыі Беларусі, дзе вельмі доўга праходзіла лінія фронту:

— Пасяліўшыся ў маленькай вёсцы Забродзе на Вілейшчыне, я стаў сведкам тых шрамаў і слядоў, якія пакінула Першая сусветная вайна на нашай зямлі, — расказвае **мастак Барыс ЦІТОВІЧ.** — У 1975 годзе я натрапіў грыбной парой на закінутыя могілкі. Яны, зарослыя лесам, уразілі мяне занядбаннем і бяспамяцтвам. Цягам часу, грамадскімі намаганнямі мы прывялі могілкі ў парадак, зрабілі каплічку. 99 магіл воінаў рускай імператарскай арміі, 12 з якіх — брацкія, а ўсяго там пахавана каля 2,5 тысячы чалавек. У іх былі імёны, былі воінскія званні, але ўсё сцёр час. І здавалася, што з небыцця яны ўжо не вернуцца. Але сваёй пасільнай працай на сёння мы на гэтых могілках усталявалі крыжы з 10 імёнамі, якія змаглі аднавіць праз архівы. Быццам бы і не шмат, але для нас вельмі важна, што з небыцця ўсплылі імёны пахаваных воінаў.

А колькі такіх могілак па ўсёй краіне? **Уладзімір БАГДАНАЎ, бізнэсмен, фатограф,** ужо некалькі гадоў у вольны час займаецца тым, што шукае сляды Першай сусветнай вайны на тэрыторыі Беларусі і фіксуе іх на фота. Дык вось, ён на свае вочы бачыў каля 270 пахаванняў — і гэта яшчэ далёка не ўсе.

— Захавалася вельмі шмат цікавых аб'ектаў, і мы слаба ўяўляем, якую спадчыну пакінула нам Першая сусветная вайна. Прывяду адзін прыклад: летась у Іўеўскім раёне адзін мясцовы дзед прывёў мяне на закінутую магілу нямецкага салдата, на якой да сённяшняга часу стаіць драўляны крыж! І надпіс на ім, нягледзячы на стагадовы ўзрост, і зараз можна прачытаць: хто і калі быў тут пахаваны. Гэта ўнікальны аб'ект, такіх засталіся адзінкі.

Разам з тым ступень захаванасці падобных помнікаў у Уладзіміра Багданава выклікае заклапочанасць — праўда, «чорныя» капальнікі сталі менш разбураць гэтыя помнікі, але ўсё адно вельмі цяжка глядзець на той стан, у якім яны знаходзяцца.

Як папраўляць сітуацыю? Напрыклад, ёсць слушная прапанова выкарыстоўваць аб'екты Першай сусветнай вайны ў турыстычных мэтах:

— Мне здаецца, што патэнцыял спадчыны Першай сусветнай вайны, які маецца ў нас, пакуль не ацэнены, — лічыць Уладзімір Багданаў. — Элементарны прыклад: азёры Нарач і Мядзел раздзяляюць чатыры кіламетры, і толькі на гэтым участку мы з таварышамі знайшлі 120 нямецкіх бліндажоў. Ва ўсім свеце расце цікавасць да фартыфікацыі, таму мне думаецца, што арганізаваць нейкі турыстычны маршрут па гэтых аб'ектах — проста само просіцца. На жаль, пакуль, асабліва на месцах, стаўленне да гэтых аб'ектаў зняважлівае — яны засыпаныя смеццем, іх спрабуюць выкарчоўваць, завальваюць камянямі. Але калі-небудзь іх трэба будзе пачысціць — і будзе гатовы турыстычны маршрут.

Такой жа думкі прытрымліваецца і **краязнаўца Генадзь МАЛЫШАЎ:**

— Мядзельскі раён — курортны. Туды прыязджае адпачываць шмат людзей. Заходняе ўзбярэжжа Нарачы — гэта некропаль пад адкрытым небам: там масавыя пахаванні салдат кайзераўскай Германіі. Усходняе ўзбярэжжа — гэта некропаль з пахаваннямі расійскіх салдат. Галандцы і бельгійцы, якія прыязджалі да нас, здзіўляліся: чаму мы не выкарыстоўваем тыя сляды Першай сусветнай вайны, якія засталіся на нашай тэрыторыі? А вось, напрыклад, мне прывезлі карту турыстычных маршрутаў па Францыі — там пазначана 47 мемарыялаў Першай сусветнай вайны... Я хацеў бы дажыць да таго часу, калі такі мемарыял, які ёсць у Мінску (маюцца на ўвазе нядаўна аднаўленыя брацкія вайсковыя могілкі на Старажоўцы), я ўбачу і на берагах Нарачы.

Каб ацаніць духоўнасць народа, трэба схадзіць на могілкі

Дарэчы, гэтыя самыя брацкія вайсковыя могілкі на Старажоўцы можна лічыць прыкладам таго, як з цягам часу гістарычная справядлівасць усё ж бярэ верх — спачатку іх заасфальтавалі і зрабілі рынак, і толькі цяпер гэтае месца зноў стала могілкамі:

— З 60-х гадоў, калі я яшчэ вучыўся ў акадэміі мастацтваў, я вельмі добра памятаю гэты рынак, дзе прадавалі жывёл, — кажа Барыс Цітовіч. — І вось нарэшце адбылося працвераджэнне памяці — і мы сёння чулі на гэтым месцы малітву. Гэта абнадзейвае, што памяць пра Першую сусветную вайну, пра нашых продкаў жыла ў нашых сэрцах і будзе жыць далей.

Палкоўнік Віктар ШУМСКІ, начальнік упраўлення па ўвекавечанні памяці абаронцаў Айчыны і ахвяр вайны Узброеных Сілаў Рэспублікі Беларусь, гаворачы пра брацкія могілкі ў Мінску, прывёў такое выслоўе: «Як вызначыць узровень цывілізацыі грамадства? Каб ацаніць матэрыяльны дабрабыт — схадзіце на рынак. Каб ацаніць духоўнасць — схадзіце на могілкі»:

— Я мяркую, што калі ўзгадаць размовы, якія вяліся ў 2003 годзе, то наўрад ці нехта нават мог уявіць, што будуць праводзіцца па ўсіх рэгіёнах рэспублікі нейкія канферэнцыі, што будуць адноўлены вайсковыя брацкія могілкі ў Мінску хоць бы ў такім выглядзе. Бо аднаўленая частка, на жаль, ахоплівае не ўсю тую тэрыторыю, якая была пад могілкамі гістарычна. Але лепей так, чым ніяк.

Напрыканцы канферэнцыі **Аляксандр БАЗАРНАЎ, эксперт аналітычнага цэнтра EcooM,** звярнуў увагу прысутных і на тое, чаму 11 лістапада, дзень заканчэння Першай сусветнай вайны, павінен стаць днём прымірэння:

— Войнаў было шмат, асабліва на тэрыторыі нашай краіны. Але што зрабіла Першая сусветная вайна? Яна зламала і людскія душы, заклала асновы раздзялення народаў Еўропы: людзі пачалі глядзець наступным чынам: мы і ворагі, нашы і немцы. І Другая сусветная вайна гэта яшчэ больш замацавала. Таму адна з мэтаў дня прымірэння — каб мы перасталі дзяліць народы на ворагаў і саюзнікаў, каб мы пачалі глядзець на іншыя народы і краіны з пункту гледжання агульных каштоўнасцяў. Ужо прайшло 93 гады, і сёння прыйшоў час збіраць камяні, якія былі раскіданы.

А Андрэй Козік у сваю чаргу нават выказаў думку, што хутка дзень прымірэння можа стаць дзяржаўным святам:

— Мне хочацца верыць, што праз 5-6 гадоў мы прыйдзем да таго, што ўсвядомім: 11 лістапада і для нашай краіны гэта тая дата, якая вартая стаць дзяржаўным святам.

Павел БЕРАСНЕЎ.

Минский районный исполнительный комитет 15 декабря 2011 г. проводит открытый аукцион по продаже земельных участков в частную собственность граждан Республики Беларусь в Минском районе

№ лота	Адрес земельного участка	Кадастровый номер	Площадь земельного участка	Целевое назначение	Расходы по подготовке документации (рублей)	Начальная цена земельного участка (рублей)	Задаток (рублей)
1	Горанский с/с, д. Тейки	623681317601000039	0,1213 га	Для строительства и обслуживания жилого дома	1 354 541	16 000 000	1 600 000
2	Лошанский с/с, д. Прудище, участок № 1	623684007601000065	0,2097 га	Для строительства и обслуживания жилого дома	1 133 880	41 000 000	4 100 000
3	Лошанский с/с, д. Бровки, участок № 1	623684001601000317	0,2000 га	Для строительства и обслуживания жилого дома	973 650	60 000 000	6 000 000
4	Петришковский с/с, д. Новашино	623685707101000091	0,1717 га	Для строительства и обслуживания жилого дома	84 000	49 000 000	4 900 000
5	Петришковский с/с, д. Новашино	623685707101000145	0,1529 га	Для строительства и обслуживания жилого дома	84 000	43 000 000	4 300 000
6	Петришковский с/с, д. Новашино	623685707101000149	0,1565 га	Для строительства и обслуживания жилого дома	84 000	44 000 000	4 400 000
7	Петришковский с/с, д. Новашино	623685707101000169	0,1731 га	Для строительства и обслуживания жилого дома	84 000	49 000 000	4 900 000
8	Петришковский с/с, д. Новашино	623685707101000273	0,1498 га	Для строительства и обслуживания жилого дома	84 000	42 000 000	4 200 000
9	Петришковский с/с, д. Новашино	623685707101000282	0,1541 га	Для строительства и обслуживания жилого дома	84 000	44 000 000	4 400 000
10	Петришковский с/с, д. Новашино	623685707101000283	0,1550 га	Для строительства и обслуживания жилого дома	84 000	44 000 000	4 400 000

Аукцион состоится по адресу: г. Минск, ул. Ольшевского, д. 8. Дата проведения: **15.12.2011 г. в 9.30.** Заявления на участие и необходимые документы принимаются с 8.00 до 17.00 по адресу: г. Минск, ул. Ольшевского, д. 8, к. 416. Окончание приема заявлений и документов: **09.12.2011 г. в 17.00.** Контактный телефон: 204 11 62.

Задаток за участие в аукционе на Лот 1 перечисляется на расчетный счет № 3641900000150 ГУ МФ РБ по Минской области, филиал № 614 ОАО «АСБ Беларусбанк», г. Минск, ул. Червякова, 2, код 520, УНП 600052360, код платежа – 04901.

На Лоты 2–3 перечисляется на расчетный счет № 3641900000046 ГУ МФ РБ по Минской области, филиал № 614 ОАО «АСБ Беларусбанк», г. Минск, ул. Червякова, 2, код 520, УНП 600228670, код платежа – 04901.

На Лоты 4–10 перечисляется на расчетный счет № 3600621130151 ГУ МФ РБ по Минской области, филиал № 614 ОАО «АСБ Беларусбанк», г. Минск, ул. Червякова, 2, код 520, УНП 600052386, код платежа – 04901.

К участию в аукционе допускаются физические лица, подавшие в комиссию в указанные сроки соответствующее заявление с приложением необходимых документов и внесшие в установленном порядке на указанный в объявлении расчетный счет задаток.

Все желающие могут ознакомиться с документацией и земельными участками в соответствующем сельисполкоме.

Аукцион признается несостоявшимся в случаях, если: ни один из участников аукциона после трехкратного объявления первой объявленной цены не поднял аукционный номер; ни один из участников аукциона в соответствии с решением комиссии не был признан победителем; заявление об участии в аукционе подано менее чем двумя участниками аукциона (в этом случае местный исполнительный комитет в течение 10 рабочих дней после признания аукциона несостоявшимся принимает решение о предоставлении единственному участнику земельного участка в частную собственность. В течение 10 рабочих дней со дня принятия указанного решения гражданин обязан внести плату за земельный участок в размере его начальной цены, увеличенной на 5 %, возместить расходы, связанные с подготовкой аукциона и документации, необходимой для его проведения, и выполнить условия, предусмотренные в решении об изъятии земельного участка для проведения аукциона).

Документы, необходимые для участия в аукционе:

1. Заявление на участие в аукционе с указанием кадастровых номеров и адресов земельных участков.

2. Заверенные банком копии платежных поручений о внесении задатка на расчетный счет.

3. Гражданином – копия документа, содержащего его идентификационные сведения, без нотариального засвидетельствования (ксерокопия паспорта);

3.1 представителем гражданина – нотариально удостоверенная доверенность.

При подаче документов на участие в аукционе граждане Республики Беларусь предъявляют паспорт гражданина Республики Беларусь, а представители граждан – документ, удостоверяющий личность.

ТРАГЕДЫІ З-ЗА КУРЭННЯ

За адны суткі з-за неасцярожнасці пры курэнні адбылося пяць пажараў, на якіх загінула два чалавекі, яшчэ чацвярых выратавалі работнікі МНС.

У Бабруйску бяда здарылася ў кватэры на пятым паверсе. Тут пражывалі два мужчыны пенсійнага ўзросту, адзін з якіх быў інвалідам другой групы па апорна-рухальным апараце. Выратавальнікі знайшлі гаспадара ў ложку, другога жыльца — побач з ложкам. Абодвух давялося выносіць з кватэры, паколькі самастойна рухацца мужчыны не маглі з-за алкагольнага ап'янення. У Нясвіжы пажар здарыўся ў доме. Гаспадар жылля, грамадзянін 1957 года нараджэння, пасля выратавання быў шпіталізаваны ў Нясвіжскую цэнтральную раённую бальніцу з атручэннем прадуктамі гарэння. Яго 29-гадовы сын ад шпіталізацыі адмовіўся.

ПАЗБАВІЛІСЯ «КАЙМАНА» І «ХОНДЫ»

Першае — гэта лодка, другое — матор для яе. Гэтыя прылады былі канфіскаваныя работнікамі Гомельскай міжрайінспекцыі ў трох браканьераў.

Апошнія ў зоне адсялення і адчужэння на рацэ Ліпа ў Буда-Кашалёўскім раёне з выкарыстаннем плаўсродку і дзвюх фар-пражэктараў здабывалі рыбу забароненым спосабам — восцямі. «Набіць» паспелі больш за 200 асобінаў рыбы. Цяпер браканьераў могуць прыцягнуць да крымінальнай адказнасці.

ПА ДЗІЧЫНУ — З ПЕТЛЯМІ І АБРЭЗАМ

У паляўнічых угоддзях Талачынскай раённай структуры таварыства паляўнічых і рыбаловаў дзяржінспектары затрымалі двух грамадзян, якія здабылі дзіка забароненым спосабам — сілом.

Пры аглядзе прылеглай мясцовасці былі знойдзеныя і канфіскаваныя яшчэ тры самалоўныя сілы. Затрыманыя сёлета ўжо прыцягваліся да адказнасці за транспарціроўку дзіка без належнага на тое дазволу. Але тады гэта была адміністрацыйная адказнасць, зараз ім пагражае крымінальная.

А вось іншы грамадзянін, затрыманы ва ўгоддзях Докшыцкай раённай структуры таварыства паляўнічых і рыбаловаў, у якасці забароненай зброі выбраў абрэз з незарэгістраванай паляўнічай стрэльбы 16 калібру. У парушальніка канфіскаваны і абрэз, і боепрыпасы, самога яго чакае адказнасць перад законам.

Сяргей РАСОЛЬКА.

25 ноября 2011 в 11.00 состоится внеочередное общее собрание акционеров **ОАО «Полесьежилстрой».**

Повестка дня:

1. О совершении сделок общества.

Собрание будет проходить по адресу: г. Брест, ул. Базановой, 19.

Начало регистрации участников собрания: 10.30.

УНП 200050191

ПРАВІЛЫ ПРАВЯДЗЕННЯ РЭКЛАМНАЙ ГУЛЬНІ «ПАДПІШЫСЯ НА «ЗВЯЗДУ»

I. АГУЛЬНЫЯ ПАЛАЖЭННІ

1. Рэкламная гульня пад назвай «Падпішыся на «Звязду» (далей — Гульня) праводзіцца на тэрыторыі Рэспублікі Беларусь у адпаведнасці з гэтымі Правіламі ў тэрмін з 18 лістапада 2011 года па 31 сакавіка 2012 года ўключна з мэтай стымулявання росту падпіскі на газету «Звязда» на першы квартал або першае паўгоддзе 2012 года.

2. Арганізатар Гульні — Установа «Рэдакцыя газеты «Звязда» (далей — Арганізатар), месца знаходжання: 220013, г. Мінск, вул. Б. Хмяльніцкага, 10А, УНП 100155376.

II. ПРЫЗАВЫ ФОНД ГУЛЬНІ

3. Прызавы фонд рэкламнай гульні «Падпішыся на «Звязду» сфарміраваны за кошт маёмасці арганізатара гульні — установы «Рэдакцыя газеты «Звязда» і складаецца з наступных рэчаў:

№ п/п	Назва	Колькасць (шт.)	Цана за шт. з ПДВ (руб.)	Усяго з ПДВ (руб.)
1.	Прас SCARLETT SC-1131SBL	7	43 852,8	306 970
2.	Тостар SCARLETT SC-110 (белы)	7	70 452	493 164
3.	Печ ЗВЧ «Віцязь» 1479-МП 20-800-5	1	326 500	326 500
4.	Машына кухонная электрычная «Белвар» КЭМ-36/220-4-31	7	249 290	1 745 030

УСЯГО прызавы фонд рэкламнай гульні «Падпішыся на «Звязду» складае 2 871 664 (Два мільёны восемсот семдзесят адна тысяча шэсцьсот шэсцьдзясят чатыры) беларускія рублі.

III. УМОВЫ ЎДЗЕЛУ Ў ГУЛЬНІ

4. Рэкламная гульня «Падпішыся на «Звязду» праводзіцца з мэтай стымулявання росту падпіскі на газету «Звязда» на першы квартал або першае паўгоддзе 2012 года.

5. Удзельнікам Гульні можа быць любы грамадзянін Рэспублікі Беларусь, які пастаянна пражывае на яе тэрыторыі і які аформіў і аплаціў падпіску на газету «Звязда» на першы квартал або першае паўгоддзе 2012 года.

6. Падставай для ўдзелу ў Гульні з'яўляецца дасланая падпісчыкам на адрас Рэдакцыі ў перыяд падпісной кампаніі на першы квартал або першае паўгоддзе 2012 года выразаная з газеты запоўненая картка ўдзельніка — падпісчыка «Звязды», якая друкуецца ў газеце «Звязда» да двух разоў на тыдзень у перыяд з 18 лістапада па 31 снежня 2011 года.

7. Адзін падпісчык можа даслаць толькі адну картку ўдзельніка. Падпісчык, які даслаў больш за адну картку ўдзельніка, выключаецца з Гульні.

8. Карткі ўдзельніка, наклееныя на паперу ці плёнку, адксеракапіраваныя (або тыя, якія паступілі ў рэдакцыю пасля 6 студзеня 2012 года па паштовым штэмпелі атрымання), да ўдзелу ў Гульні не прымаюцца.

IV. СКЛАД КАМІСІІ ПА ПРАВЯДЗЕННІ ГУЛЬНІ

9. Для правядзення Гульні Арганізатар стварае камісію па правядзенні рэкламнай гульні «Падпішыся на «Звязду» (далей — Камісія) у наступным складзе:

Здановіч Уладзімір Аляксандравіч — намеснік галоўнага рэдактара ўстановы «Рэдакцыя газеты «Звязда» — старшыня Камісіі;

Члены Камісіі:

Пракапеня Алена Уладзіміраўна — начальнік упраўлення распаўсюджвання друкаваных СМІ РУП «Белпошта»;

Доўнар Валянціна Аркадзьеўна — загадчык аддзела пісьмаў установы «Рэдакцыя газеты «Звязда»;

Сянько Аляксандр Анатольевіч — вядучы рэдактар тэхнічны ўстановы «Рэдакцыя газеты «Звязда»;

Прус Таццяна Віктараўна — вядучы рэдактар тэхнічны ўстановы «Рэдакцыя газеты «Звязда»;

Дзевойна Алена Уладзіміраўна — рэдактар юрыдычнага аддзела ўстановы «Рэдакцыя газеты «Звязда».

10. Камісія кіруецца ў сваёй дзейнасці рэгламентам (раздзел V гэтых Правілаў).

11. Асобы, якія ўваходзяць у склад Камісіі, не могуць быць удзельнікамі гэтай Гульні.

V. РЭГЛАМЕНТ РАБОТЫ КАМІСІІ

12. Камісія ажыццяўляе кантроль за захаваннем вызначаных правілаў правядзення рэкламнай гульні, вызначае пераможцаў Гульні, якія выйгралі прыз, разглядае скаргі і спрэчныя пытанні, якія ўзнікаюць падчас правядзення Гульні.

13. Пасяджэнні Камісіі вядзе старшыня. Пасяджэнні Камісіі з'яўляюцца правамоцнымі пры наяўнасці большасці членаў з яе зарэгістраванага складу.

14. Члены Камісіі абавязаны: прымаць удзел у пасяджэннях Камісіі, забяспечваць падчас Гульні адпаведнасць парадку яе правядзення гэтым Правілам, вызначыць пераможцаў Гульні, якія выйгралі прызы, прымаць удзел у разглядзе скаргаў (пры іх наяўнасці) удзельнікаў, падпісваць пратаколы пасяджэнняў Камісіі.

15. На пасяджэнне Камісіі ў якасці назіральнікаў без права галасавання могуць запрашацца ўдзельнікі Гульні, прадстаўнікі незалежных арганізацый.

16. Усе рашэнні Камісіяй прымаюцца шляхам адкрытага галасавання простай большасцю галасоў старшыні і членаў Камісіі, якія прысутнічалі на пасяджэнні. У выпадку роўнасці галасоў «за» і «супраць» голас старшыні Камісіі з'яўляецца вырашальным.

17. Рашэнні Камісіі афармляюцца пратаколам, які падпісваецца ўсімі прысутнымі на пасяджэнні членамі Камісіі.

VI. ПАРАДАК РОЗЫГРЫШУ ПРЫЗОЎ

18. Розыгрыш прызоў ажыццяўляецца на пасяджэнні Камісіі 10 студзеня 2012 года ў 12 гадзін у памяшканні Арганізатара Гульні па адрасе: 220013, г. Мінск, вул. Б. Хмяльніцкага, 10А.

19. Перад пачаткам розыгрышу карткі ўдзельнікаў сартуюцца па абласцях і горадзе Мінску, змяшчаюцца ў асобныя прасторныя скрыні і старанна перамешваюцца.

20. Асобна для кожнай вобласці і для горада Мінска разыгрываюцца па адным прасе, тостары і кухоннай машыне.

У сувязі з тым, што Мінская вобласць стабільна забяспечвае найвялікшую колькасць падпісчыкаў, для гэтага рэгіёна дадаткова разыгрываецца адна печ ЗВЧ.

21. Пераможцам Гульні, які выйграў прыз, лічыцца ўдзельнік, чыё прозвішча напісана на дасланай ім картцы ўдзельніка, якую пры розыгрышы кожнага асобнага прыза выцягне выпадковым чынам са скрыні хто-небудзь з запрошаных удзельнікаў Гульні або прадстаўнікоў незалежных арганізацый. На кожнай такой картцы ўдзельніка надпісваецца выйграны прыз і распісваюцца члены Камісіі.

22. Вынікі розыгрышу прызоў афармляюцца пратаколам і публікуюцца да 21 студзеня 2012 года ўключна ў газеце «Звязда».

Арганізатар у тэрмін да 21 студзеня 2012 года дасылае пераможцам паведамленне аб выйграным прызе заказным пісьмом з указаннем тэрміну яго атрымання.

VII. МЕСЦА, ПАРАДАК І ТЭРМІН ВЫДАЧЫ ПРЫЗОЎ

23. Умовай выдачы прызоў з'яўляецца прад'яўленне пераможцам пашпарта або дакумента, які пацвярджае асобу, і арыгінала абанемента або квітанцыі аб падпісцы на газету «Звязда» на першы квартал або першае паўгоддзе 2012 года.

Пры звяртанні па атрыманне прыза прадстаўніка пераможца ён павінен прад'явіць даверанасць на атрыманне прыза, пашпарт і арыгінал абанемента або квітанцыі аб падпісцы на газету «Звязда» на першы квартал або першае паўгоддзе 2012 года.

24. Адсутнасць у пераможцы, які выйграў прыз, абанемента або квітанцыі аб падпісцы на газету «Звязда» на першы квартал або першае паўгоддзе 2012 года з'яўляецца падставай для адмовы ў выдачы яму прыза ў сувязі з тым, што ён не адпавядае патрабаванням, якія прад'яўляюцца да ўдзельніка Гульні пунктам 5 гэтых Правілаў.

25. Кухонныя машыны і печ ЗВЧ дастаўляе і ўручае пераможцам Арганізатар Гульні ў тэрмін да 31 сакавіка 2012 года ўключна з папярэднім паведамленнем аб канкрэтнай даце праз публікацыі ў газеце «Звязда».

26. Астатнія прызы выдаюцца пераможцам у тэрмін да 31 сакавіка 2012 года ў памяшканні Рэдакцыі па адрасе: г. Мінск, вул. Б. Хмяльніцкага, 10А, з 9:00 да 13:00 і з 14:00 да 17:00, за выключэннем выхадных і святочных дзён. Расходы, звязаныя з прыездам пераможцаў па атрыманне прыза, Арганізатар не аплачвае.

Па просьбе пераможцаў гэтыя прызы могуць быць дастаўлены ім, калі яны пражываюць у мясцовасці, блізка размешчанай ад месца жыхарства пераможцаў, што выйгралі кухонную машыну або печ ЗВЧ.

27. Выплата грашовага эквіваленту кошту рэчавага прыза або замена яго на іншы прыз не дапускаецца.

28. Пасля 31 сакавіка 2012 года выдача прызоў спыняецца і прэтэнзіі ўдзельнікаў не прымаюцца.

VIII. ЗАКЛЮЧНЫЯ ПАЛАЖЭННІ

29. Пераможцы Гульні нясуць адказнасць за прадстаўленне падатковай справаздачнасці і за выплату ўсіх падаткаў, якія прадугледжаны дзейным заканадаўствам Рэспублікі Беларусь у сувязі з атрыманнем прызоў.

30. Пераможцы Гульні і іх сваякі згаджаюцца з тым, што іх імёны, фатаграфіі, лісты і інтэрв'ю могуць быць выкарыстаны Арганізатарам Гульні ў любых рэкламных і/або інфармацыйных матэрыялах, якія звязаны з Гульнёй. Яны таксама згаджаюцца даваць інтэрв'ю і здымацца для рэкламных матэрыялаў у сувязі з Гульнёй без выплаты якога-небудзь дадатковага ўзнагароджання. Усе правы на такія публікацыі належаць Арганізатару Гульні.

31. Правілы правядзення рэкламнай гульні «Падпішыся на «Звязду» да пачатку рэкламнай гульні будуць апублікаваны сумесна з рэквізітамі іх дзяржаўнай рэгістрацыі ў газеце «Звязда».

32. Даведкі, якія датычацца гэтай Гульні, можна атрымаць па тэлефоне (017) 287 19 68.

Пасведчанне аб дзяржаўнай рэгістрацыі Правілаў правядзення рэкламнай гульні № 1949 ад 09.11.2011 г., выдадзена Міністэрствам гандлю Рэспублікі Беларусь.

Лепшых паштальёнаў чакаюць прызы!

Рэдакцыя газеты «Звязда» ў чарговы раз праводзіць конкурс «Прыз — рупліваму паштальёну» на лепшую арганізацыю падпіскі на газету «Звязда» на першы квартал або першае паўгоддзе 2012 года.

Паміж удзельнікамі конкурсу — паштальёнамі РУП «Белпошта» — кожнай вобласці і горада Мінска разыгрываюцца па адной электрапараварцы, адным электрафене, адным электрачайніку.

Інфармацыю пра лепшых паштальёнаў чакаем ад РУП «Белпошта» да 6 лютага 2012 года.

ИЗВЕЩЕНИЕ О ПРОВЕДЕНИИ ОТКРЫТОГО АУКЦИОНА НА ПРАВО ЗАКЛЮЧЕНИЯ ДОГОВОРА АРЕНДЫ ЗЕМЕЛЬНОГО УЧАСТКА В г. МАЛОРИТА И ПОВТОРНОГО АУКЦИОНА НА ПРАВО ЗАКЛЮЧЕНИЯ ДОГОВОРА АРЕНДЫ ЗЕМЕЛЬНОГО УЧАСТКА ВБЛИЗИ д. ЗАМШАНЫ

Наименование объекта	Лот № 1	Лот № 2
Целевое назначение	Строительство автосервиса и подъездной дороги к нему	Установка торгового павильона № 4
Местонахождение объекта	0,4 км южнее д. Замшаны Малоритского района	г. Малорита, ул. Школьная
Продавец объекта	Малоритский районный исполнительный комитет	
Организатор торгов		
Начальная цена продажи, руб.	2 419 038	5 843 571
Сумма задатка, руб.	241 904	584 357
Характеристика объекта, площадь земельного участка (га), решение об отводе земельного участка, кадастровый номер	0,2782 га, Решение Брестского облисполкома от 08.06.2011 № 574. Кад. № 125281600001000092	0,0418 га, Решение Малоритского райисполкома от 21.10.2011 № 1253. Кад. № 125250100001002781
Ограничения в использовании земельного участка	нет	Охранная зона подземной линии электропередачи напряжением 10 кВ на площади 0,0078 га; охранная зона водопровода на площади 0,0014 га
Срок аренды земельного участка	20 лет	10 лет
Размер расходов, связанных с проведением аукциона и подготовкой документации, руб.	3 324 225	2 378 797
Условия продажи	1. Внесение победителем аукциона платы за право заключения договора аренды земельного участка. 2. Возмещение победителем аукциона расходов, связанных с проведением аукциона и формированием земельного участка, в том числе с государственной регистрацией в отношении создания земельного участка. 3. Заключение победителем аукциона с Малоритским райисполкомом договора аренды земельного участка и осуществление в двухмесячный срок после получения решения райисполкома о передаче ему земельного участка государственной регистрации права на земельный участок. 4. Получение победителем аукциона в установленном порядке разрешения Малоритского райисполкома на проведение проектно-изыскательских работ и разработка строительного проекта на строительство объекта в срок, не превышающий два года. 5.Осуществление строительства объекта в сроки, определенные проектно-сметной документацией. 6. Приступить к использованию земельного участка не позднее шести месяцев после разработки и утверждения в установленном порядке строительного проекта и получения разрешения на строительство. 7. Снятие плодородного слоя почвы из-под габаритов застройки и использование его для благоустройства территории отводимого участка.	1. Внесение победителем аукциона платы за право заключения договора аренды земельного участка. 2. Возмещение победителем аукциона расходов, связанных с проведением аукциона и формированием земельного участка, в том числе с государственной регистрацией в отношении создания земельного участка. 3. Заключение победителем аукциона с Малоритским райисполкомом договора аренды земельного участка и осуществление в двухмесячный срок после получения решения райисполкома о передаче ему земельного участка государственной регистрации права на земельный участок. 4. Получение победителем аукциона в установленном порядке разрешения Малоритского райисполкома на проведение проектно-изыскательских работ и разработка строительного проекта на строительство объекта в срок, не превышающий два года. 5. Осуществление строительства объекта в сроки, определенные проектно-сметной документацией. 6. Приступить к использованию земельного участка не позднее шести месяцев после разработки и утверждения в установленном порядке строительного проекта и получения разрешения на строительство.

Аукцион состоится **19 декабря 2011 года в 11.00** по адресу: г. Малорита, ул. Красноармейская, 1, каб. 64 (малый зал).

Контактные телефоны в г. Малорита: (8 01651) 2 30 01, 2 30 17, 2 28 03.

Для участия в аукционе представляются:

1. Заявление на участие в аукционе по установленной форме и подписанное соглашение с райисполкомом.

2. Заверенная банком копия платежного поручения о внесении суммы задатка на р/с 3602223000219 ЦБУ № 120 АСБ «Беларусбанк», МФО 150501246, код платежа 04002, получатель платежа – районный бюджет, УНН 200077623.

3. Для участия в аукционе гражданин, индивидуальный предприниматель или юридическое лицо (лично либо через своего представителя или уполномоченное должностное лицо) в установленный в извещении о проведении аукциона срок подает заявление на участие в аукционе с указанием кадастровых номеров и адресов земельных участков, которые предполагается получить в аренду по результатам аукциона, а также заверенную копию платежного поручения о внесении задатка.

Кроме того, в комиссию или организацию представляются:

гражданином* – копия документа, содержащего его идентификационные сведения без нотариального засвидетельствования;

индивидуальным предпринимателем – копия свидетельства о государственной регистрации индивидуального предпринимателя без нотариального засвидетельствования;

представителем гражданина* или индивидуального предпринимателя – нотариально удостоверенная доверенность;

представителем или уполномоченным должностным лицом юридического лица Республики Беларусь* – доверенность, выданная юридическим лицом, или документ, подтверждающий полномочия должностного лица, копии документов, подтверждающих государственную регистрацию юридического лица без нотариального засвидетельствования, документ с указанием банковских реквизитов юридического лица;

представителем или уполномоченным должностным лицом иностранного юридического лица – легализованные в установленном порядке копии учредительных документов и выписка из торгового реестра страны происхождения (выписка должна быть произведена в течение года до подачи заявления на участие в аукционе) либо иное эквивалентное доказательство юридического статуса в соответствии с законодательством страны происхождения с засвидетельствованным в установленном порядке переводом на белорусский или русский язык, легализованные в установленном порядке доверенность или документ, подтверждающий полномочия должностного лица, документ о финансовой состоятельности, выданный обслуживающим банком или иной кредитно-финансовой организацией, с засвидетельствованным в установленном порядке переводом на белорусский или русский язык;

представителем иностранного гражданина – легализованная в установленном порядке доверенность, документ о финансовой состоятельности, выданный обслуживающим банком или иной кредитно-финансовой организацией, с засвидетельствованным в установленном порядке переводом на белорусский или русский язык.

При подаче документов на участие в аукционе граждане, представители граждан, индивидуальных предпринимателей и юридических лиц, уполномоченные должностные лица юридических лиц предъявляют документ, удостоверяющий личность.

4. Условием проведения аукциона является наличие не менее 2 участников

** – для аукциона по продаже земельных участков в частную собственность для строительства жилого дома.*

Заявления об участии в аукционе принимаются до 15 декабря 2011 года (включительно) по адресу: г. Малорита, ул. Ленина, 9, каб. 13, землеустроительная служба Малоритского райисполкома, с 8.00 до 17.00 по рабочим дням.

ИЗВЕЩЕНИЕ О ПРОВЕДЕНИИ АУКЦИОНА С УСЛОВИЯМИ по продаже неиспользуемых объектов, находящихся в республиканской собственности, с установлением начальной цены продажи, равной одной базовой величине

Аукцион состоится **22 декабря 2011 г.** в 11.05 по адресу: г. Могилев, ул. Первомайская, 62, к. 106.

Организатор аукциона: фонд «Могилевоблимущество», тел.: 8 (0222) 311185, 223375, 229022.

Продавец неиспользуемого имущества по лотам № 1–2: РУП «Могилевское отделение БелЖД», тел.: 8(0222) 392665, 393719.

Аукцион проводится в соответствии с Положением о порядке организации и проведения аукционов по продаже неиспользуемого имущества, находящегося в республиканской собственности, с установлением начальной цены продажи, равной одной базовой величине, утвержденным постановлением Совета Министров Республики Беларусь от 11 марта 2010 г. № 342 «О некоторых мерах по реализации Указа Президента Республики Беларусь от 11 декабря 2009 г. № 622».

Заявления на участие в аукционе с прилагаемыми к ним документами принимаются ежедневно в рабочие дни в фонде «Могилевоблимущество» с 8.00 до 13.00 и с 14.00 до 15.00 по адресу: г. Могилев, ул. Первомайская, 62, к. 104, начиная со дня публикации извещения. Последний день подачи заявлений на участие в аукционе с прилагаемыми к ним документами – **19 декабря 2011 г.** с 8.00 до 13.00 и с 14.00 до 15.00. Заключительная регистрация участников аукциона в фонде «Могилевоблимущество» – **22 декабря 2011 г.** с 10.00 до 10.50.

№ лота	Сведения о неиспользуемом имуществе			Информация о земельном участке		Сумма задатка, тыс. руб.
	Наименование и краткая характеристика	Место нахождения	Начальная цена, базовых величин*	Площадь, га	Срок аренды, лет	
1	Здание усилительного пункта связи одноэтажное, кирпичное, 124,8 кв.м	Могилевская обл., Белыничский р-н, Техтинский с/с, дер.Станция Друть	1	0,0987	50	35,0
2	Гаражи со сторожкой одноэтажные, кирпичные, 131,05 кв.м	Могилевская обл., Кричевский р-н, Лобковичский с/с, район дер. Ивановка	1	0,0430	50	35,0

** Начальная цена продажи входящего в состав лота неиспользуемого имущества определяется исходя из размера базовой величины, установленного законодательством на дату проведения аукциона.*

Обязательные условия для покупателей по лотам № 1 – 2:

– осуществление покупателями предпринимательской деятельности на отчуждаемых объектах; создание не менее одного рабочего места по каждому лоту;

– открытие производства не позднее одного года с момента приобретения объектов;

– запрещение покупателям продажи, иного отчуждения объектов до выполнения ими условий договоров купли-продажи.

Условия для победителей аукциона в отношении земельных участков, право заключения договоров аренды которых входит в состав лотов:

№ 1 – в двухмесячный срок со дня государственной регистрации договора аренды земельного участка получить в установленном порядке архитектурно-планировочное задание и технические условия на инженерно-техническое обеспечение объекта строительства (в случае изменения назначения приобретенного на аукционе здания);

№ 2 – в случае изменения целевого назначения объектов недвижимого имущества получить в установленном порядке разрешение Кричевского райисполкома на проведение проектно-изыскательских работ и разработать строительный проект на строительство (реконструкцию) объектов в срок, не превышающий два года; осуществление государственной регистрации земельного участка, прав на него в сроки, соответствующие законодательству.

Задаток перечисляется до момента подачи заявления на участие в аукционе с прилагаемыми к нему документами на расчетный счет фонда «Могилевоблимущество» № 3642900001315 в филиале № 700 – Могилевское областное управление ОАО «СБ Беларусбанк», код 536, УНП 700052050.

К участию в аукционе допускаются негосударственные юридические лица, индивидуальные предприниматели, внесшие задаток в установленном порядке на указанный в извещении расчетный счет, подавшие организатору аукциона в определенный в извещении срок заявление с приложением (предъявлением) необходимых документов, заключившие с организатором аукциона соглашение о правах и обязанностях сторон в процессе подготовки и проведения аукциона и получившие билеты участников аукциона.

Для участия в аукционе в указанный в извещении срок в фонд «Могилевоблимущество» подается заявление на участие в аукционе с приложением следующих документов:

заверенная банком копия платежного поручения о перечислении суммы задатка на расчетный счет, указанный в извещении;

негосударственным юридическим лицом или индивидуальным предпринимателем Республики Беларусь – копия документа, подтверждающего государственную регистрацию юридического лица или индивидуального предпринимателя, без нотариального засвидетельствования и подлинник этого документа для проверки его соответствия копии; копии учредительных документов юридического лица без нотариального засвидетельствования;

иностранным юридическим лицом – легализованные в установленном порядке копии учредительных документов и выписка из торгового реестра страны происхождения (выписка должна быть оформлена не ранее чем за шесть месяцев до даты подачи заявления) либо иное эквивалентное доказательство юридического статуса в соответствии с законодательством страны происхождения, документ о финансовой состоятельности, выданный обслуживающим банком или иной кредитно-финансовой организацией, с нотариально заверенным переводом на белорусский или русский язык.

При подаче документов заявитель (его представитель) предъявляет документ, удостоверяющий личность, а руководитель юридического лица – также документ, подтверждающий его полномочия.

Представителем заявителя (кроме случая, когда юридическое лицо представляет его руководитель) предъявляется доверенность, выданная в установленном законодательством порядке, при необходимости (для представителя иностранного юридического лица) легализованная в установленном порядке, с нотариально заверенным переводом на белорусский или русский язык.

Прием заявлений со всеми необходимыми документами заканчивается в день и время, указанные в извещении. Заявления, поступившие после установленного срока, не рассматриваются. Дата и время регистрации заявления указываются организатором аукциона в журнале регистрации заявлений на участие в аукционе.

Организатор аукциона имеет право отказаться от проведения аукциона в любое время, но не позднее чем за 3 календарных дня до назначенной даты проведения аукциона, при этом объявление об отказе от проведения аукциона публикуется в газете «Звязда».

Победитель аукциона в течение 10 рабочих дней со дня принятия решения о предоставлении ему земельного участка возмещает затраты на организацию и проведение аукциона, включая расходы, связанные с изготовлением и предоставлением участникам документации, необходимой для его проведения, формированием земельного участка и изменением земельного участка в результате такого формирования, в том числе с государственной регистрацией в отношении этих участков.

Срок заключения договора купли-продажи неиспользуемого имущества и договора аренды земельного участка – не позднее 2 рабочих дней со дня возмещения вышеназванных затрат.

Оплата за неиспользуемое имущество осуществляется денежными средствами в белорусских рублях по безналичному расчету без предоставления рассрочки в течение 30 календарных дней со дня заключения договора купли-продажи имущества.

КПУП «Гомельоблреклама» филиал «Эксперт-Услуга» (организатор аукциона) по поручению ОАО «СтанкоГомель», (продавец)

извещает о проведении 16 декабря 2011 года открытого аукциона по продаже имущества в 11.00 в городе Гомеле по улице Гагарина, 20, кабинет 2-16

№ лота	Наименование	Адрес объектов	Начальная цена продажи объекта, с учетом НДС, бел. руб.	Задаток, с учетом НДС, бел. руб
1	Горизонтально-фрезерный станок модели 6Т80 (инв. № 8256), 1988 г.в.	г. Гомель, ул. Интернациональная, 10	33 214 590	2 000 000
2	Специальный токарно-винторезный станок модели УТ16В (инв. № 8053), 1986 г.в.		34 902 750	3 000 000
3	Вертикально-сверлильный станок модели 2А135 (инв. № 955), 1962 г.в.		34 473 870	2 500 000

Продавец: Открытое акционерное общество «СтанкоГомель», ул. Интернациональная, 10, 246050, г. Гомель.

Шаг аукциона – 5 % от начальной цены лота.

Для участия в аукционе необходимо:

1. Оплатить задаток на расчетный счет Продавца (Открытое акционерное общество «СтанкоГомель») р/с 3012111882016 в Региональной Дирекции № 300 ОАО «БПС-Сбербанк», г. Гомель, МФО 153001369, УНП 400085002 **по 14 декабря 2011 года включительно.**

2. Подать заявление организатору аукциона по установленной форме с приложением необходимых документов по адресу: ул. Гагарина, 20, каб. 2-16, г. Гомель, в рабочие дни с 09.00 до 13.00 и с 14.00 до 17.00 от даты опубликования настоящего извещения **по 14 декабря 2011 г. включительно.**

К заявлению прилагаются следующие документы:

заверенная банком копия платежного поручения о внесении суммы задатка на расчетный счет, указанный в извещении (информационном сообщении);

индивидуальным предпринимателем – копия (без нотариального засвидетельствования) свидетельства о государственной регистрации; юридическим лицом – доверенность, выданная представителю юридического лица (кроме случаев, когда юридическое лицо представляет его руководитель), а также копии учредительных документов и свидетельства о государственной регистрации юридического лица; иностранным юридическим лицом, иностранной организацией, не являющейся юридическим лицом, созданной в соответствии с законодательством иностранных государств, иностранным государством и их административно-территориальными единицами в лице уполномоченных органов, международной организацией – легализованные в установленном порядке копии учредительных документов, выписка из торгового реестра страны происхождения (выписка должна быть подготовлена в течение шести месяцев до подачи заявления на участие в торгах) либо иное эквивалентное доказательство статуса юридического лица в соответствии с законодательством страны происхождения, документ о финансовой состоятельности, выданный обслуживающим банком или иной кредитно-финансовой организацией; представителем иностранного инвестора – легализованная в установленном порядке доверенность, документ о финансовой состоятельности иностранного инвестора, выданный обслуживающим банком или иной кредитно-финансовой организацией, без нотариального засвидетельствования; представителем гражданина Республики Беларусь или индивидуального предпринимателя – доверенность.

При подаче документов на участие в торгах граждане Республики Беларусь, иностранные граждане, физические лица (граждане Республики Беларусь и лица без гражданства), постоянно проживающие за пределами Республики Беларусь, в том числе представители юридических лиц Республики Беларусь, представители иностранных инвесторов предъявляют паспорт или иной документ, удостоверяющий личность.

В случае если аукцион признан несостоявшимся в силу того, что заявление на участие в нем подано только одним участником, объекты аукциона (имущество продаются одним лотом) продаются этому участнику при его согласии по начальной цене, увеличенной на 5 %.

Участник торгов имеет право до начала торгов письменно отозвать свое заявление на участие в них. Неявка участника торгов на торги признается отказом от участия в торгах. В этих случаях сумма внесенного им задатка возвращается продавцом в течение 5 рабочих дней со дня проведения торгов.

Победителями торгов будут признаны участники, предложившие более высокую цену. Лица, являющиеся победителями торгов, обязаны: подписать протокол о результатах аукциона; заключить договор купли-продажи в срок не позднее 20 календарных дней от даты подписания протокола о результатах аукциона; оплатить приобретаемое имущество в сроки, определенные в договоре купли-продажи, и возместить затраты на организацию и проведение аукциона в течение 3 банковских дней с момента подписания протокола. Задатки, уплаченные участниками аукциона, ставшими победителями, будут учтены в счет исполнения обязательств по договору купли-продажи. Проводиться аукцион будет в соответствии с действующим гражданским законодательством Республики Беларусь, в т.ч. Указом Президента Республики Беларусь от 05.05.2009 г. № 232.

Дополнительная информация по телефонам организатора аукциона: 8 (0232) 74 17 34, 74 89 64 и на сайте gomeloblreklama.by

СКАНВОРД + СУДОКУ

Склаў Яўген ЛЯХАЎ.

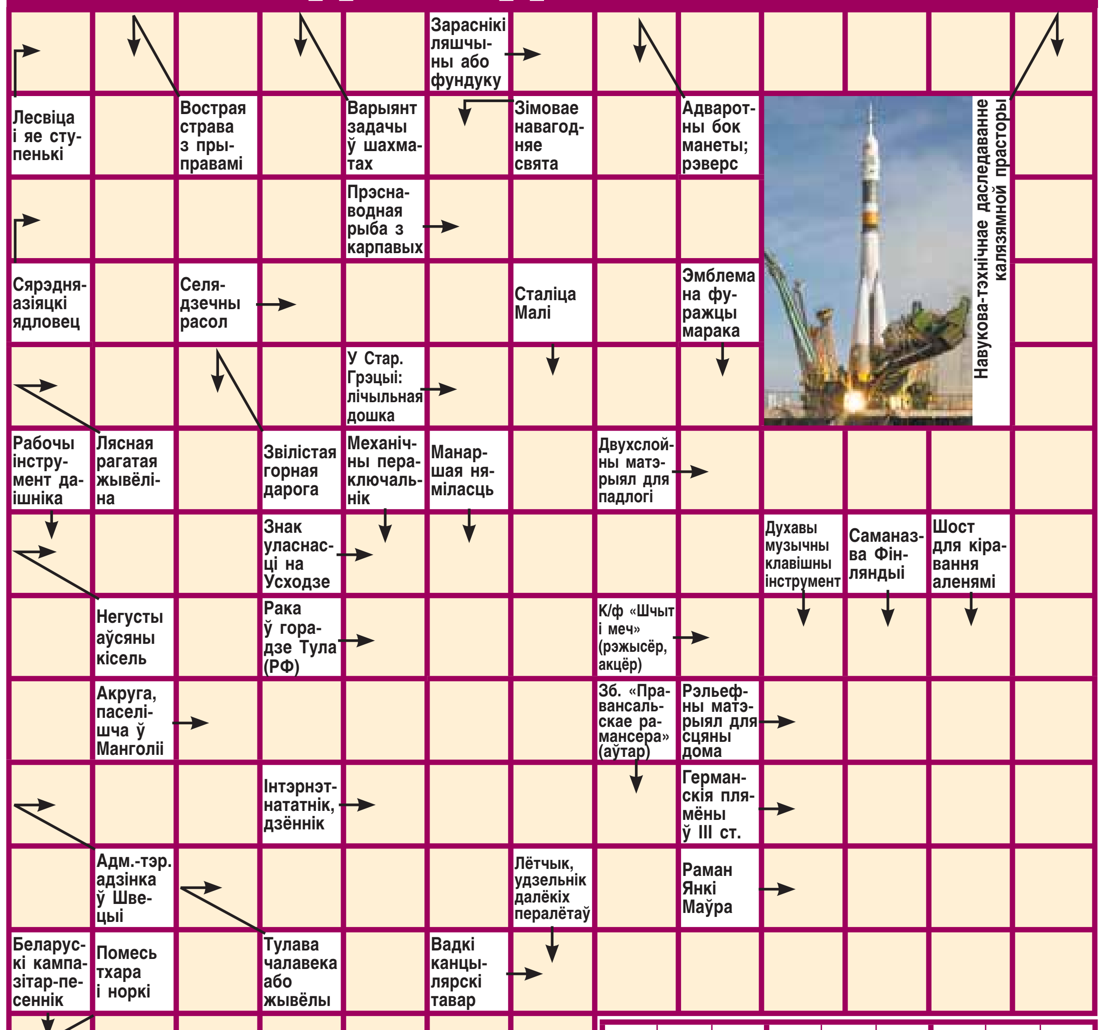

8		9		7	5			
			1				5	
	7	5			4		3	
	8		7			5	2	
	6				1			
			4	9		6		7
					9			5
		3	8		7	4		
1			5					

СУДОКУ. У квадраце 9×9 клетак размясціце лічбы ад 1 да 9 уключна такім чынам, каб у кожным радку, кожным слупку, у блоках 3×3 клеткі, абмежаваных тлустай лініяй, кожная лічба сустракалася толькі адзін раз, без паўтораў.

АДКАЗЫ на сканворд + судоку

Па гарызанталі: Сходы. Аршнік. Арча. Лешч. Лёк. Лось. Абак. Рэліч. Жур. Тамга. Упа. Басаў. Аймак. Руст. Лен. Блог. Готы. Цела. «Амок». Чарніца. Ханчык. [illegible]

Ну і ну!

МЕТАЛІЧНЫЯ ДЗВЕРЫ І ПАШТОВЫЯ СКРЫНКІ ЎКРАЎ

У Віцебску раніцай злодзей з пад'езда дома на Смаленскай Плошчы ўкраў металічныя дзверы і металічныя паштовыя скрынкі. У жыллёва-рамонтным эксплуатацыйным трэсце Кастрычніцкага раёна, на балансе якога знаходзіцца скрадзенае, ацанілі шкоду ў 1,5 мільёна рублёў.

Супрацоўнікі Кастрычніцкага раённага аддзела ўнутраных спраў устанавілі, што злачынства здзейсніў беспрацоўны мясцовы жыхар 1989 года нараджэння. Заведзена крымінальная справа.

Аляксандр ПУКШАНСКІ.

БУДЗЕМ ПАЛІЦЬ САМІ

У двары беспрацоўнага з в. Камароўка (Брэсцкі раён) былі затрыманы тры легкавікі, якія належалі беспрацоўным з в. Тамашоўка.

З аўтамашын супрацоўнікі міліцыі вызвалілі больш за 45 тысяч пачак беларускіх цыгарэт без дакументаў. Цыгарэты коштам 100 млн рублёў канфіскаваны.

РЫХТУЮЦЦА ДА ВЕЧНАСЦІ?

Ноччу ў в. Беразовічы (Пінскі раён) з двара дома дырэктара прыватнага прадпрыемства невядомыя вывезлі 3 надмагільныя пліты, 3 надмагільныя падмуркі, 3 тумбы... Злодзеяў шукаюць.

Сымон СВІСТУНОВІЧ.

Дзе шпакі вясну прыносілі
Да квітнеючых змінаў,
Я хаваюся ад восені
У любых сэрцу успамінах.

Я угадваю усцешныя
У летняй зацені алеі...
Сёння стуль хадой няспешнаю
Падступаюць зімавеі.

Пад халодную прынукаю
Лісця гурт ляціць стракаты
І у шыбы мае стукае,
Просіцца сагрэцца ў хату.

Фота слова. Яўгена ПЯСЕЦКАГА

Кватэрнае пытанне

Рэканструкцыя — не пабудова

Я з сям'ёй жыву ў бацькоўскім прыватным доме, стаю на кватэрным уліку па месцы жыхарства. Чакаць паляпшэння жыллёвых умоў, ведаю, яшчэ доўга, таму сёлета мы з бацькам пачалі рэканструкцыю дома з выкарыстаннем крэдыту.

Пытанне: ці маю я пры гэтым ільготы на выплаце падаходнага падатку?.

В.С., *г. Віцебск.*

У адпаведнасці з падп. 1.1 арт. 166 Падатковага кодэкса Рэспублікі Беларусь, плацельшчык падаходнага падатку і члены яго сям'і, якія стаяць у вызначаным парадку на ўліку з патрэбай у паляпшэнні жыллёвых умоў, маюць права на маёмасны падатковы вылік у суме фактычна зробленых расходаў на новае будаўніцтва на тэрыторыі Рэспублікі Беларусь індывідуальнага жылога дома, а таксама на пагашэнне крэдытаў банкаў Рэспублікі Беларусь (уключаючы працэнты па іх, за выключэннем працэнтаў па пратэрмінаваных крэдытах, пратэрмінаваных працэнтаў па іх), фактычна зрасходаваных на будаўніцтва індывідуальнага жылога дома або кватэры.

Адпаведна, пры выкананні работ па рэканструкцыі дома, такія льготы заканадаўствам не прадугледжаны.

Віктар САВІЦКІ.

Сардэчна віншуем з днём нараджэння ДАБРАНСКАГА Анатоля Уладзіміравіча.

СЁННЯ

Сонца	Усход	Захад	Даўжыня дня
Мінск —	8.36	17.12	8.36
Віцебск —	8.31	16.56	8.25
Магілёў —	8.26	17.02	8.36
Гомель —	8.16	17.04	8.48
Гродна —	8.50	17.28	8.38
Брэст —	8.45	17.35	8.50

Месяц

Апошняя квадра 18 лістапада. Месяц у сузор'і Рака.

Імяніны

Пр. *Канстанціна.*

К. *Амеліі, Марыі, Альберта, Артура, Леапольда.*

Фота Анатоля КЛЕШЧУКА.

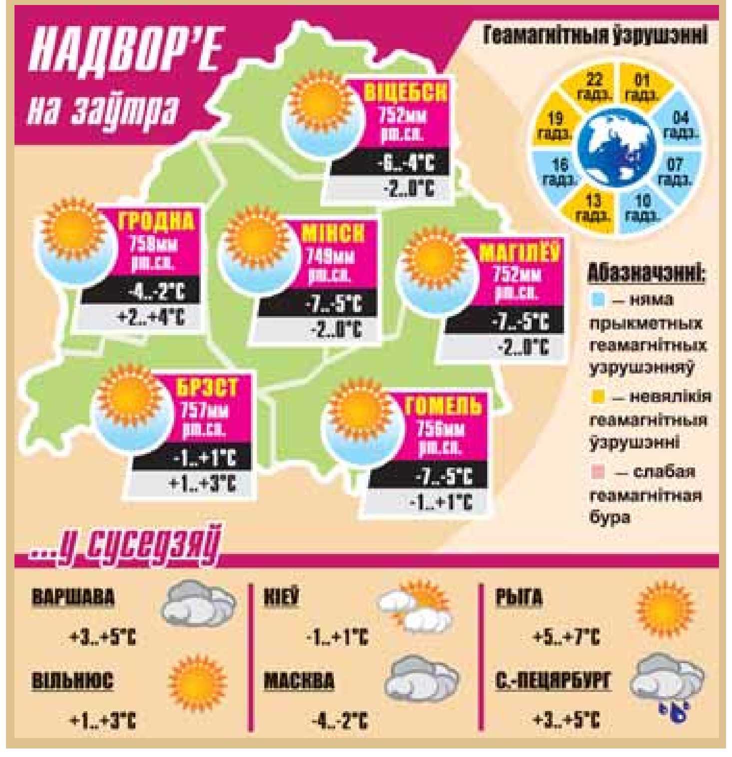

Сенсацыя?!

КАЛОДКІ КАМЕННЫЯ СТАРАЖЫТНЫЯ

Знайшлі на беразе «галоўнай» віцебскай ракі

Жыхар Віцебска Анатоль Давідовіч (на фота) знайшоў у абласным цэнтры на беразе ракі Заходняя Дзвіна камяні, вельмі падобныя на калодкі для вырабу абутку.

«Так яно і ёсць. Гэта — калодкі!» — пачуў Анатоль кампетэнтны каментарый у адказ, калі паказаў знешне па выглядзе насамрэч незвычайныя камяні спецыялісту па вырабе абутку.

Карэспандэнт «Звязды» стаў адзіным журналістам, які выпадкова стаў сведкай перадачы каменных калодак.

— Я займаюся азеляненнем. Працую ў епархіі пры віцебскім Свята-Пакроўскім праваслаўным кафедральным саборы. Знайшоў гэтыя калодкі тыдні тры таму на беразе Заходняй Дзвіны насупраць будынка сярэдняй школы. Там вялікі камень ёсць, вельмі падобны на бот, — расказвае Анатоль карэспандэнту «Звязды». — Я хацеў каля гэтага вялікага каменя кветнік зрабіць. Для прыгажосці, для душы. Знайшоў адразу гэтыя каменныя калодкі. І вырашыў падарыць іх кіраўніку фірмы, дзе мне зрабілі абутак. Во бедаю, што ён збірае калекцыю сувенірных абуткаў...

Паводле слоў Анатоля Давідовіча, у яго яшчэ ёсць старая карта. Як ён адзначыў, 19-га стагоддзя. Значыць, можа, цікавыя і нечаканыя знаходкі яшчэ будуць?

Што тычыцца каменных калодак, якія знайшоў Анатоль, то дырэктар абутковай кампаніі «Абцасік» Гарык Аганджанян лічыць, што сапраўды Анатолем знойдзены нейкія старажытныя калодкі. Паводле яго слоў, адзін камень — гэта калодка для вырабу мужчынскага бота, другі — жаночага.

Калодкі плануецца размясціць сярод экспанатаў прыватнага музея туфляў.

Гэтая калекцыя туфляў дэманстравалася ўжо ў некалькіх гарадах, у тым ліку і ў старажытнай Оршы. У калекцыі — дзясяткі сувенірных туфляў, выраблены[х] у розных краінах свету. Некаторыя сам прадпрымальнік купляў, многія яму дарылі.

Безумоўна, знаходка жыхара Віцебска можа зацікавіць навукоўцаў.

А калі здарыцца, што знойдзеныя ім проста камяні, чаму б не парадавацца за чалавека, які ўбачыў прыгажосць і нейкі «вобраз» у халодным камені?

Аляксандр ПУКШАНСКІ. Фота аўтара.

КАРОВА НА ДВАРЫ — ЕЖА НА СТАЛЕ

Шматлікія народы свету ўшаноўвалі кароўку-карміцельку як боскую недатыкальную істоту. У славян да каровы заўсёды было спагадлівае, клапатлівае стаўленне, яна заўсёды займала галоўнае месца сярод хатняй жывёлы: «Селянін кароўкай жыве», «Карова на двары — ежа на стале», «Свойская цялушка лепш за заморскую карову».

● Адсюль вынікае і шэраг правілаў:

-карову біць — малака не піць;

-карова ў цяпле — малако на стале;

-смятанку любіш піць — любі і карову карміць;

-каб прададзеная карова не сумавала па былых гаспадарах, ёй неабходна было даць новую мянушку;

-набытую карову першы раз кормяць з пячной заслонкі;

-нельга ставіць падойнік на стул ці на кадку: «малако да вымені прыстане», г.зн. знікне;

-падчас дойкі каровы побач не павінна быць нікога іншага.

● У дзень святой пакутніцы Агаф'і, якая ўшаноўваецца па царкоўным календары 18 лютага, узгадвалі сваю кароўку-карміцельку, бо святая Агата стала яе народнай ахоўніцай і заступніцай.

● Лічылася, што «на Агату каровіна смерць ходзіць». Каровіна смерць атаясамлівалася са старой хударлявай жанчынай. Таму ў гэты дзень выконвалі шэраг перасцерагальных (ахоўных) дзеянняў: у хляве вывешвалі старыя лапці, змазаныя дзёгцем; жывёле давалі асвячоныя ў той жа дзень хлеб з соллю і прасілі: «Агаф'я-кароўніца, сцеражы нашых каровак!».

● У гэты дзень цялятніцы з асаблівай клапатлівасцю ставіліся да каровы, турбаваліся аб добрым прыплодзе і ацёле.

● З канца лютага, як правіла, паўсюдна распачынаўся ацёл кароў. Нават святога Вакулу, які ўшаноўваецца 19 лютага па царкоўным календары, назвалі Цялятнік.

● Ацёл — гэта вельмі адказны момант, ад якога залежала здароўе не толькі цяляці, але і самой каровы — хатняй карміліцы. А значыць, залежаў і дабрабыт сям'і.

● Падчас ацёлу непажадана прысутнасць пабочных асоб, каб «дрэнныя» вочы не наклікалі хваробу, таму карову і цялё неабходна было апырскаць святой хрышчэнскай вадой і абсыпаць чацвярговай соллю.

● Лічылася, што цялё будзе добра расці, калі адразу пасля ацёлу абкурыць саскі каровы грамнічнай свечкай, чаборам. Каб карова не страціла малака, яе абсыпалі асвячоным на Спаса макам.

Аксана КАТОВІЧ, Янка КРУК.

БІ СВАІХ...

...Ну што за памяць стала! Збіраешся ў паездку, і хоць ты план на паперы пішы: гэта і гэта — купіць, гэта аддаць, гэта забраць, туды зайсці, таму перадаць... А не напісаў — значыць, нешта забыўся, адпаведна — на сваю ж галаву турбот нарабіў.

Але каб такіх... Ну ніяк не чакала!

Зрэшты, па парадку.

То неяк на сваёй машыне (за рулём больш як 30 гадоў) паехала я ў райцэнтр. Нейкіх спраў, як заўжды, назбіралася, але, дзякаваць Богу, спрэс вырашальных. Так што праз гадзіну-другую, як падалося, я ўсё і парабіла — можна вяртацца. Прыхапіла па дарозе спадарожнікаў, уключыла ў салоне музыку, еду. І раптам (галоўнае — на сярэдзіне доўгага вузкага моста цераз Бярэзіну) успамінаю: а ў банк жа я не заехала, паперы свае не здала! Што рабіць? Трэба вяртацца.

Пераехала мост, развярнулася (што важна — не парушыўшы пры гэтым правілаў дарожнага руху і не *звярнуўшы ўвагі на... сустрэчную міліцэйскую машыну*)... Кірую ў свой банк. Бачу (як на тое ліха — зноў на сярэдзіне моста) тая «даішная» машына «на хвасце» «сядзіць» — з сірэнай.

— Мусіць, нейкага кручка суправаджаюць? — выказваюць здагадку мае спадарожніцы.

Гляджу ў люстэркі задняга віду. Нікога такога (ну, каб везці з мігалкамі), як быццам, нямашака: усе «крутыя» з «некрутымі» ў адным патоку паўзуць, а вось «даішная» машына — акурат за маёй. І загадвае спыніцца. Ну, не на... мосце ж?!

Не падпарадкавалася я гэтай камандзе — пераехала мост, спынілася. Машына ДАІ, бачу, таксама.

— Вашы дакументы, — просіць лейтэнант.

Дакументы дык дакументы. Спакойна вылажу з машыны, кажу, што ў мае гады людзі як быццам без іх не ездзяць... І тым больш — правілаў не парушаюць... У маім талоне, маўляў, ніводнай «прасечкі» за 34 гады...

Карацей, не паспела дагаварыць ды паказаць паперы, як лейтэнант, змяніў свой гнеў на міласць: стаў распытваць, адкуль я, куды еду, дзе жыву.

Сакрэтаў з гэтага я ніколі не рабіла: усё, як ёсць, яму і кажу... Ён тады апошняе пытанне задае:

— А чаму вы перада мной развярнуліся?..

Дык вось дзе, думаю, сабака зарыты?! У маім развароце ён нейкую крамолу ўбачыў, жаданне «ўцячы»!

Прыйшлося прызнацца, што дрэнна бывае з галавой — што-кольвек забывацца стала. Ды патлумачыць, чаму цяпер так рэзка развярнулася.

...Як і варта было чакаць, крамолы ў маіх дзеяннях «даішнік» не ўбачыў — пажадаў шчаслівай дарогі.

Я ж, з'язджаючы, думала, што калі б падпарадкавалася яго камандзе спыніцца (ды на вузкім мосце), для некага (у лепшым выпадку) яна магла б стаць даўжэйшай (па часе), а ў горшым...

Добра ўсё, што добра канчаецца.

Н.С., *г. Беразіно.*

ДЗЕ ГЭТА ВУЛІЦА, ДЗЕ ГЭТЫ ДОМ...

Пра сваіх суседзяў мой знаёмец Іван нічога добрага сказаць не мог. Хутчэй, наадварот, — адно гора, маўляў, то па садзе-агародзе пройдуць як мамай, то грошай пазычаць і «забудуцца» аддаць, то брагу выберуць...

Сад ды гарод, ну, вядома ж, справа дзяцей. Яны ў суседзяў, як благія парасяты былі — вечна брудныя і галодныя. А вось да брагі іх бацькі прыкладваліся. І, галоўнае ж, у міліцыю не заявіш. Сам змагайся, калі прыдумаеш, як...

Іван самасуд чыніў: і біў, здаралася, і пасткі розныя ставіў, аднойчы нават «арыштаваў» быў: трое сутак у склепе трымаў! Думаеце, памагло? Не!

З палёгкай уздыхнуў Іване толькі тады, калі сусед са сваім сямействам выехаў з яго вёскі — у іншы раён, далёка, і, здавалася б, назаўжды! Але ж, як кажа народная мудрасць, гара з гарою ніколі не сыдуцца, а чалавек з чалавекам — лёгка!

Што цікава, сутыкнуцца ім собіла (ды нос у нос!) у шматтысячным горадзе!

Знячэўку аж абняліся, бедныя — як найлепшыя сябрукі. А далей — у шынок завіталі, па куфлі піва ўзялі, за жыццё пагаманілі, былое ўспомнілі. І было ж, як высвятляецца, што!..

Калі ж развітвацца час надышоў, стаў перасяленец у госці клікаць. Прыязджай, маўляў, Іване, прыязджай, суседзе — паглядзіш, як я на новым месцы жыву...

— А чаму б і не? — пагадзіўся Іван. — Вёску тваю трохі ведаю, разоў колькі міма праязджаў... Дык кажы адрас — ну, дзе тваю хату шукаць? Якая вуліца, які нумар дома?

— Ды на халеру яны? Нейкімі назвамі ды лічбамі будзеш галаву сабе забіваць, — махнуў рукой навасёл. — Ты як у вёску ўедзеш, адразу па платах глядзі: дзе самы горшы, там і спыняйся — мая сяліба.

Уявіў яе былы сусед — і...

І ў ніякія госці, вядома ж, не паехаў.

А. Ліпень, *Іўеўскі раён.*

«І КОЛЬКІ ТАМ ТАГО КУЗІ?!»

Герой маіх гісторый — невялічкі сабачка, дварняк. Напісаў быў пра яго «звычайны», але ж гэта, мусіць, няпраўда была.

Чаму? Мяркуйце самі.

Значыць, Кузя той разам з гаспадыняй ходзіць на працу, чым можа, дапамагае ёй. Ды і радасць мае: які-ніякі калектыў, работнікі падчас перакусаў, глядзіш, і пачастуюць нечым. Таму сабачка там да многіх хінуўся... Але ж, здаралася, і брахаў на кагосьці... Ды так, што на замок запіралі.

Справядлівы ён...

Ну вось мяркуйце. Зіма. Мароз. І колькі там таго Кузі? Дрыжыць ад холаду, як ліст на асіне. Каб пагрэцца, у кацельню ўскочыў. А хлопец адзін яго нагою адтуль... І за парог...

Выкаціўся сабачка. Але злосць затаіў... Недзе праз тыдзень падпільнаваў ён свайго крыўдзіцеля: ціхенька, пад лаўкай падпоўз да месца, дзе той сядзеў і... «раскроіў» яму штаніну — ад калена і ўніз. Яшчэ і назе дасталося.

Хлопец як апараны ўскочыў, кінуўся за сабакам — ды дзе там: яго і след прастыў.

Ну, скажыце, адкуль бы звычайны дварняк ведаў, што пры ўцёках сам зможа лапамі дзверы адчыніць?

Альбо вось другі выпадак. Адзін з кіроўцаў у той жа ўстанове стаў скардзіцца, што з яго машыны нехта бензін злівае. Прычым пастаянна! «Тады навошта, — шуміць, — нам вартаўнікоў трымаць, ім грошы плаціць?!.»

Што заставалася Кузевай гаспадыні (а менавіта яна на прадпрыемстве гэтую пасаду займала)? Альбо звальняцца, альбо злодзея лавіць.

Для гэтага яны з Кузем зрабілі засаду. Сядзяць, значыць (у... кабіне той самай машыны) і гадзіну, і дзве... Чуюць — шоргат нейкі... Ды акуратненькі... Быццам: з бензабака нехта накрыўку адкручвае...

Кузя разумнымі вочкамі на гаспадыню глядзіць але маўчыць — не брэша, аж пакуль тая не камандуе: «Узяць!».

І дзверцы насцеж!

Кузя куляй з іх... злодзею на плечы. Той — ходу... Толькі і бачылі яго...

Ды потым (пасвяціўшы ліхтарыкам) мокрую сцежачку, што следам лягла.

Пасля гэтага на крадзеж бензіну больш ніхто на прадпрыемстве не скардзіўся. А хто дапамог? Ну, вядома ж, Кузя!

Аляксандр Матошка,
в. Янкавічы Расонскі раён.

З ХВОРАЙ ГАЛАВЫ...

Цягам апошніх гадоў «Звязда» назбірала вялізную і, здавалася б, поўную скарбонку «вясёлых і праўдзівых гісторый». Але ж адважуся дадаць сваю.

То, значыць, аднойчы, ноччу, прачнулася я ад таго, што баліць галава. Уставаць не хацелася — пачакала, што, можа, пройдзе. Але ж, чую, — марна. Мусіла падняцца.

Што далей...

Мерацць ціск зноў жа не хацелася, нейкія лекі піць — таксама, бо трэба ж тады ўключаць святло, крый Бог, турбаваць сямейнікаў. Успомніла, што «Менавазін» у аптэчцы ляжыць, і не дурныя людзі мне раілі, што калі ім нацерці галаву — боль тут жа пройдзе.

Упоцемках, каб нікога не будзіць (ды і ліхтар за вокнамі свеціць), прытэпала да хатняй аптэчкі, ледзь дацягнулася, каб адчыніць (яна ў мяне на самай высокай паліцы стаіць, яшчэ з тых часоў, калі дзеці малыя былі... Каб не дасталі), намацала патрэбны флакончык, зняла — пайшла на кухню лячыцца.

Боль «блукаў» па ўсёй галаве. Таму я, шчодра змачыўшы ватку, спачатку пацерла патыліцу (можа, гэта ціск?), потым левую частку галавы (можа, мігрэнь?), і правую — для сіметрыі (яно ж не зашкодзіць!). Затым былі скроні, пераноссе, лоб, бровы. Нарэшце — пазухі носа (можа, гаймарыт які?).

Сон не ішоў, таму для большага эфекту я рабіла гэтую «працэдуру» не раз. І нават не два...

Аднак лягчэй чамусьці не рабілася. «Мусіць, старое лякарства? — насцярожылася я і прынюхалася: ментолам яно не пахла. А чым жа тады?.. Нешта вельмі знаёмае?

І тут як маланкай мяне прарэзала: успомніла, што гады са два таму ў бутэлечку з-пад «Менавазіна» пераліла... зялёнку, каб рукі не пэцкаць! І падпісала ж! І паставіла чым падалей, каб, шукаючы іншае лякарства, гэта не зачапіць ды не разбіць... І на табе — забылася!..

Каб пабачыць «наступствы» свайго бяспамяцтва, прыйшлося ўключыць святло, глянуць у люстэрка. З яго — на мяне, на свет — зірнула нейкая пачвара: галава зялёная, вочы па яблыку (мусіць, ад жаху?), валасы дубка...

Добра, што да ранічкі час яшчэ быў: падалася ў ванны пакой.

Першае мыццё хворай галавы толькі злучыла ўсе зялёныя плямы. Другое і трэцяе (ужо з мылам, потым з шампунем) таксама нічога не далі. Значыць, вось такой, за ноч «пазелянелай», прыйдзецца ісці на працу?!

Уявіла, як з'яўлюся... Як здзівяцца мае калегі... Як інтэлігентна будуць маўчаць... І засмяялася — спачатку ціха, потым гучней і гучней, а галоўнае — не могучы спыніцца!

На рогат і шум вады (галава ў чарговы раз была намыленай) са свайго пакоя выйшла дачушка. Насцярожана спытала:

— Мама, што з табой? Табе дрэнна?

Каб адказаць, мне трэба было павярнуць галаву.

— Толькі не палохайся, — ледзь прамовіла я і паказала ёй і «вынікі лячэння», і марную барацьбу з наступствамі.

— Трэба паспрабаваць «Лоск», — параіла дачка.

Хочаце верце — хочаце не, гэты «сродак» за лічаныя хвіліны зняў пабочны эфект прыменёных лекаў. Але (што не меней важна!) з'явіўся і прамы. Гэта значыць, што галава мая... балець перастала!

...Раніцай у нашай кватэры панаваў прыўзняты настрой, гучалі жарты, сыпаліся прымаўкі — ад вясёлых «Спех — людзям на смех», «Хацела, як лепей...», да з'едлівай «За дурной галавой і нагам неспакой».

Але галоўнае, на рэкламу нейкіх лекаў ад галаўнога болю мае знаёмыя цяпер не купляюцца. Яны ведаюць, што найлепшы сродак — звычайная зялёнка!

Вось і не вер пасля гэтага крылатаму: «Жарты — нічога не варты, але часам праўдзяцца».

Клаўдзія Іванаўна Шарыпа,
г.п. Ушачы.

Рубрыку вядзе Валянціна ДОЎНАР.

15 лістапада

1925 год — у Мінску ў эфір выйшла першая перадача беларускага радыё. Радыёстанцыя РВ-10 імя Саўнаркама БССР трансліравала перадачы ў радыусе да 300 км працягласцю 30 хвілін у суткі.

1774 год — данскі казак Емяльян Пугачоў ў жалезнай клетцы быў дастаўлены ў Маскву. У гэты ж дзень Кацярына II напісала Вальтэру: «Ён (Пугачоў) не ўмее ні чытаць, ні пісаць, але гэта чалавек надзвычай смелы і рашучы... Надзея, якою ён сёння жыве, — гэта тое, што я магу яго памілаваць, бо, па яго словах, ён храбры і можа сваімі будучымі паслугамі загладзіць свае ранейшыя злачынствы. Калі б ён абразіў толькі мяне, то яго разважанне было б справядлівым і я памілавала бы яго, але гэта справа не мая асабістая, а тычыцца ўсёй імперыі, якая мае свае законы». Такім чынам, доля бунтара была вырашана — у студзені будучага года Пугачоў будзе пакараны.

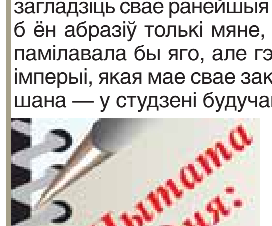

«Разумныя людзі — найлепшая энцыклапедыя».

Іаган Вольфганг Гётэ (1749—1832), нямецкі пісьменнік.

Усміхнемся

Бізнэсмена пытаюцца, як ён стаў мільянерам.

— Дзякуючы жонцы.

— ?!

— Мне было цікава, на якім этапе яна перастане скардзіцца на недахоп грошай.

☺

З тлумачальнай запіскі.

«Пачаўся дождж, а парасона ў мяне не было. Таму я дастаў з пясочніцы грыбок і пайшоў з ім. А дзеці ў дождж усё адно не гуляюць».

☺

У сеціве.

Навіна: «Амерыканскія і аргенцінскія палеантолагі знайшлі ў Паўднёвай Амерыцы скамянелыя рэшткі жывёлы, падобнай на шаблязубую вавёрку з серыі анімацыйных фільмаў «Ледніковы перыяд», і прадставілі яе свету ў артыкуле, апублікаваным у часопісе «Nature».

Каментарый: «А той жолуд, жолуд хоць побач быў?..»

ЗВЯЗДА БЕЛАРУСКАЯ ГАЗЕТА

ЗАСНАВАЛЬНІКІ: Савет Рэспублікі Нацыянальнага сходу Рэспублікі Беларусь, Палата прадстаўнікоў Нацыянальнага сходу Рэспублікі Беларусь, Савет Міністраў Рэспублікі Беларусь

РЭГІСТРАЦЫЙНАЕ ПАСВЕДЧАННЕ НУМАР 2 АД 17 ЛЮТАГА 2009 ГОДА, ВЫДАДЗЕНАЕ МІНІСТЭРСТВАМ ІНФАРМАЦЫІ РЭСПУБЛІКІ БЕЛАРУСЬ.

Галоўны рэдактар КАРЛЮКЕВІЧ Аляксандр Мікалаевіч.

РЭДАКЦЫЙНАЯ КАЛЕГІЯ: І. БАРАНОЎСКІ, У. ЗДАНОВІЧ (намеснік галоўнага рэдактара), Н. КАРПЕНКА, Л. ЛАХМАНЕНКА, С. ПРОТАС (намеснік галоўнага рэдактара), Н. РАСОЛЬКА, С. РАСОЛЬКА, Л. РЫЖАНКОВА (першы намеснік галоўнага рэдактара), Л. СВІДРЫЦКАЯ, А. СЛАНЕЎСКІ (намеснік галоўнага рэдактара), В. ЦЕЛЯШУК, Л. ЦІМОШЫК, В. ПАЗНЯКОЎ.

НАШ АДРАС: 220013 г. Мінск, вул. Б. Хмяльніцкага, 10-а.

ТЭЛЕФОНЫ: прыёмнай – 287 19 19 (тэл./факс); аддзелаў: пісьмаў — 287 18 64, падпіскі і распаўсюджвання — 287 18 36, 287 18 51, юрыдычнага — 287 19 68, сакратарыята — 292 05 82, адказных за выпуск дадаткаў: «Чырвоная змена» — 292 44 12; «Мясцовае самакіраванне» — 292 21 03, уласных карэспандэнтаў: у Брэсце: 20 37 98, Віцебску: 43 23 74, Гродне: 43 25 29, Гомелі: 40 91 92, Баранавічах: 47 71 94, Магілёве: 32 74 31; бухгалтэрыі: 292 22 03.

http://www.zviazda.by;
e-mail: info@zvyazda.minsk.by

ПРЫЁМ РЭКЛАМЫ тэл./факс: 287 17 79, e-mail: rek@zvyazda.minsk.by

Аўтары апублікаваных матэрыялаў нясуць адказнасць за падбор і дакладнасць фактаў. Іх меркаванні не заўсёды супадаюць з меркаваннем рэдакцыі. Рэдакцыя па сваім меркаванні адбірае і публікуе адрасаваныя ёй пісьмы. Передрук матэрыялаў, апублікаваных у «Звяздзе», толькі з дазволу рэдакцыі.

Матэрыялы, пазначаныя гэтым значком, носяць рэкламны характар. Адказнасць за змест рэкламы нясуць рэкламадаўцы.

Газета аддрукавана ў Рэспубліканскім унітарным прадпрыемстве «Выдавецтва «Беларускі Дом друку». ЛД № 02330/0494179 ад 03.04.2009. 220013, Мінск, пр. Незалежнасці, 79. Выходзіць 250 разоў на год.

Тыраж 33.380. Індэкс 63850. Зак. № 5455. Нумар падпісаны ў 19.30 14 лістапада 2011 года.

М 1 2 3 4 5 6 7 8 9 10 11 12
П 1 2 3 4 5 6 7 8 9 10 11 12