САМАЯ ПОЎНАЯ ТЭЛЕПРАГРАМА НА ТЫДЗЕНЬ: 31 КАНАЛ

ЗВЯЗДА

БЕЛАРУСКАЯ ГАЗЕТА

10 ЛЮТАГА 2012 г.
ПЯТНІЦА
№ 27
(27142)

Кошт 800 рублёў

ВЫДАЕЦЦА З 9 ЖНІЎНЯ 1917 г.

Фота БЕЛТА.

АЛЯКСАНДР ЛУКАШЭНКА ЎПЭЎНЕНЫ Ў ВЫХАДЗЕ ДАХОДАЎ НАСЕЛЬНІЦТВА НА ДАКРЫЗІСНЫ ЎЗРОВЕНЬ

Аб гэтым ён заявіў учора на нарадзе аб бягучай сацыяльна-эканамічнай сітуацыі ў краіне, перадае карэспандэнт БЕЛТА.

Кіраўнік дзяржавы сказаў: «Я сёння акцэнтаваў увагу ўрада, што, вядома ж, нам трэба выходзіць на дакрызісны ўзровень, і ў гэтым сумненняў няма абсалютна — мы выйдзем на гэты дакрызісны ўзровень даходаў насельніцтва».

У той жа час Аляксандр Лукашэнка выказаў занепакоенасць вялікім разрывам у зарплатах на буйных прадпрыемствах. «Мяне, наадварот, непакоіць вялікі разрыў у заработнай плаце на асноўных буйных экспартаарыентаваных прадпрыемствах: ад $800 у сярэднім на беларускім металургічным заводзе, нафтаперапрацоўчым да $480 на «Кераміне» і г.д. Гэта значыць амаль у два разы на вядучых прадпрыемствах», — сказаў кіраўнік дзяржавы.

«Калі гэтыя грошы зароблены. Калі прадпрыемствы спраўляюцца са сваімі планамі развіцця, не толькі спажывання — бог з імі, няхай плацяць грошы хоць па тысячы долараў, хоць па дзве. Але калі прадпрыемствы не маюць дастатковай рэнтабельнасці ад сваёй дзейнасці, калі прадпрыемствы сёння сядзяць на крэдытах, то гэта не заработная плата», — адзначыў Прэзідэнт. «Так, трэба павышаць зарплаты. У нас невысокія даходы ў цэлым насельніцтва, асабліва ў супрацоўнікаў бюджэтнай сферы. Але гэтыя грошы павінны быць зароблены. Не трэба забываць аб уроках нядаўняга фінансавага крызісу», — папярэдзіў Аляксандр Лукашэнка.

Прэзідэнт звярнуў увагу таксама на праблему росту цэн, якая патрабуе ўжо цяпер асаблівай увагі. «Нягледзячы на тое, што ўрад адной з галоўных задач ставіць барацьбу з інфляцыяй, па выніках першага месяца 2012 года мы бачым інфляцыю прыкладна 2 працэнты. Але няхай 0,9 працэнта рост цэн на алкаголь і тытунь — гэта не так страшна. Калі алкаголь і тытунь хтосьці хоча ўжываць, а дарэчы, узровень па гэтых цэнах у нас ніжэйшы за сярэдні па СНД, гэта не страшна, калі тытунь падаражэў. Такім чынам, у нас 1 працэнт фактычна без іх інфляцыя. Гэта нядрэнна», — лічыць кіраўнік дзяржавы. «Але трэба бачыць і тое, што ў нас прыкладна на 2-2,2 працэнта падаражэлі ў цэлым прадукты харчавання», — падкрэсліў Прэзідэнт. Ён адзначыў прыкметную розніцу цэн у рэгіянальным разрэзе. Так, у Брэсцкай вобласці цэны на малако знізіліся на 0,3 працэнта, а ў Гомельскай — узраслі на 5 працэнтаў. Калі бульба ў цэлым па краіне падаражэла на 3,5 працэнта, то ў Магілёўскай вобласці — амаль на 6 працэнтаў. «І па іншых пазіцыях мы бачым такі ж разрыў. У чым справа?» — звярнуўся Прэзідэнт да прысутных.

«Калі так і далей будуць расці цэны, я баюся, што мы можам не выканаць запланаваны тэмп росту цэн у памеры 19 працэнтаў. Мы паставілі задачу 19-20 працэнтаў інфляцыі, а думаем аб 13-15 працэнтах, што было б лепш. Таму давайце не будзем выпускаць гэта пытанне з поля зроку», — сказаў кіраўнік дзяржавы. Ён нагадаў, што ў мінулым годзе цэны на харчовыя тавары ўзраслі амаль у 2,5 раза, і зарплата за гэты перыяд зменшылася амаль на чвэрць.

Аляксандр Лукашэнка лічыць выбух у Лагойскім раёне вынікам галавацяпства. Прэзідэнт падкрэсліў, што «галавацяпства ў краіне дастаткова». «Прыкладам таго з'яўляецца апошні гучны выбух у Лагойскім раёне злашчаснага дома, у выніку якога знішчаны цэлы пад'езд, — сказаў Прэзідэнт. — Паводле інфармацыі Следчага камітэта, гэта абсалютна не мае ніякага дачынення да надвор'я. Хутчэй за ўсё, гэта галавацяпства тых людзей, якія за гэта павінны адказваць».

Прэзідэнт падкрэсліў, што вінаватыя адкажуць па ўсёй строгасці закону. «Смею вас запэўніць: тыя, хто вінаватыя, адкажуць па поўнай. Ніхто не прыкрыецца неякімі начальнікамі або яшчэ кімсьці», — папярэдзіў кіраўнік дзяржавы.

З першых вуснаў

НОВЫЯ ЖЫЛЛЁВЫЯ ПРЫЯРЫТЭТЫ

Вызначаны катэгорыі грамадзян, якія могуць цяпер разлічваць на дзяржпадтрымку пры будаўніцтве жылля

У першы тыдзень студзеня кіраўніком дзяржавы быў падпісаны Указ № 13, які ўдакладняе падыходы да льготнага крэдытавання жыллёвага будаўніцтва. Што прынцыпова змянілася згодна з новымі правіламі гэтага дакумента і хто цяпер можа атрымліваць ільготныя жыллёвыя крэдыты? Як сёння рэалізуецца ідэя аб стварэнні арэнднага жылля і праграма па ўзвядзенні гарадоў-спадарожнікаў сталіцы? На гэтыя і іншыя пытанні карэспандэнту «Звязды» адказвае міністр архітэктуры і будаўніцтва Анатоль НІЧКАСАЎ.

— У рэспубліцы даволі працяглы час паспяхова выкарыстоўвалася сістэма льготнага крэдытавання насельніцтва пры будаўніцтве жылля. Чаму гэтую сістэму вырашана было падкарэктаваць?

— Так, у мінулыя гады з дапамогай бюджэтных сродкаў у краіне будавалася шмат жылля. Сур'ёзныя сродкі былі інвеставаны ў развіццё будаўнічай галіны. Вялася актыўная жыллёвая палітыка, якая станоўча паўплывала на развіццё эканомікі краіны. Аднак практыка паказвае, што ўзніклі дыспрапорцыі ў забеспячэнні жыллём насельніцтва розных сацыяльных катэгорый і на розных тэрыторыях. Дзеля таго, каб дакладна даведацца, што ў нас будуецца і для каго, быў праведзены пашыраны маніторынг забяспечанасці жыллём асоб з патрэбай у паляпшэнні жыллёвых умоў у розных рэгіёнах. Аналіз паказаў, што ў пэўных рэгіёнах (галоўным чынам гэта датычыцца малых населеных пунктаў) дзяржаўная падтрымка ў сферы будаўніцтва жылля давалася практычна ўсім чаргавікам, якія на працягу года ці двух маглі пабудаваць сабе новае жыллё. Аднак цяпер у такіх рэгіёнах фарміраваць жыллёва-будаўнічыя кааператывы стала праблематычна.

— Атрымліваецца, што ў такіх рэгіёнах жыллёвай праблемы ўжо не існуе?

— Гэта не зусім так. Традыцыйна ў невялікіх населеных пунктах больш будуецца індывідуальнага жылля, а на жыллё ў шматкватэрных дамах попыт значна меншы. Па-другое, не заўсёды даходы сельскіх жыхароў дазваляюць будаваць кватэры з выкарыстаннем нават ільготных крэдытаў. Там жылыя памяшканні павінны будавацца з мінімальным сабекоштам. Гэта адзін бок жыллёвага пытання. Але ёсць праблема сталіцы, абласных цэнтраў і іншых буйных гарадоў краіны, дзе існуюць вялікія чэргі асоб з патрэбай у паляпшэнні жыллёвых умоў.

Мы ведаем, што для розных катэгорый чаргавікоў дынаміка прадастаўлення магчымасці будаваць жыллё з дзяржпадтрымкай даволі істотна адрозніваецца. Так адбылося, што ў буйных гарадах стала вельмі шмат сем'яў, якія амаль паўжыцця жывуць у інтэрнатах. Для такіх сем'яў будавалася жыллё і раней, але яго не хапала.

— Указ № 13 дае жыхарам інтэрнатаў пазачарговае права на атрымланне льготных крэдытаў?

— Так, грамадзяне, якія жывуць у інтэрнатах больш як 10 гадоў і не маюць ва ўласнасці іншых жылых памяшканняў, цяпер змогуць атрымаць ільготны крэдыт тэрмінам на 20 гадоў пад працэнтную стаўку ў памеры 20% стаўкі рэфінансавання Нацбанка, але не менш чым 5% гадавых. Сёння такі крэдыт прадугледжвае 9% гадавых. Гэты падыход выкарыстоўваецца і для сем'яў, якія жывуць працяглы час па дагаворах найму ў прыватным сектары ці па дагаворах паднайму ў дзяржаўным сектары.

— Ці захаваецца выдзяленне льготных крэдытаў шматдзетным сем'ям?

— Абавязкова. У Беларусі даволі востра стаіць пытанне дэмаграфічнай бяспекі краіны. Тут жыллё павінна стаць менавіта тым інструментам, які можа паспрыяць вырашэнню гэтай праблемы. Дапамога шматдзетным сем'ям прадугледжваецца ў максімальна магчымым памеры: крэдыт на 40 гадоў пад 1% гадавых. Акрамя таго, цяпер павялічваецца фінансавая дапамога дзяржавы пры наяўнасці ў сям'і траіх непаўналетніх дзяцей (да 70% ад сумы запазычанасці па льготным крэдыце), а пры наяўнасці чатырох і больш непаўналетніх дзяцей — да 100% ад такой запазычанасці па выдадзеных крэдытах. Новым указам прадугледжваецца, што з ліку шматдзетных сем'яў у першачарговым парадку ў члены арганізацый забудоўшчыкаў будуць уключаны тыя шматдзетныя сем'і, дзе чатыры і больш непаўналетніх дзяцей.

> **Пазачарговае права на атрыманне льготных крэдытаў цяпер маюць тыя бескватэрныя жыхары, якія пражылі больш за 10 гадоў у інтэрнатах або здымалі жыллё па дагаворах найму ў прыватным сектары ці па дагаворах паднайму ў памяшканнях дзяржаўнага фонду.**

Рэальную дзяржаўную дапамогу прадугледжвае ўказ № 13 і маладым сем'ям з дваімі дзецьмі. Тут маецца на ўвазе пэўная кампенсацыя па запазычанасці па атрыманых крэдытах і невялікія працэнты па крэдытах. Для маладых сем'яў, якія маюць дваіх непаўналетніх дзяцей, даецца крэдыт на 20 гадоў пад 50% стаўкі рэфінансавання, якая дзейнічае на дату зацвярджэння спісаў на атрыманне льготных крэдытаў. Цяпер такі крэдыт даецца пад 22,5% гадавых.

— Новы дакумент не прадугледжвае выдзяленне льготных крэдытаў усім чаргавікам?

— Гэта так. У аснову ўказа закладзены прынцып адраснасці дзяржпадтрымкі для найбольш сацыяльна неабароненых і сацыяльна важных катэгорый насельніцтва. Ільготныя крэдыты будуць атрымліваць і іншыя жыллёвыя чаргавікі, якія і да гэтага часу мелі дзяржаўную падтрымку пры будаўніцтве жылля. Гэта ваенныя, інваліды, ветэраны баявых дзеянняў на тэрыторыі іншых дзяржаў; грамадзяне, якія жывуць у жылых памяшканнях пад знос; тыя, хто мае права на пазачарговае атрыманне сацыяльнага жылля, жыхары населеных пунктаў з колькасцю насельніцтва да 20 тысяч чалавек і г.д.

Так, сёння дзяржава ўжо не будзе дапамагаць у поўным аб'ёме ўсім тым, хто мае патрэбу ў паляпшэнні жыллёвых умоў. У апошнія 10 гадоў у Беларусі штогод павялічваліся аб'ёмы будаўніцтва жылля. Толькі ў 2010 годзе было ўведзена ў эксплуатацыю больш за 6,7 млн квадратных метраў жылля. Для нашай невялікай краіны гэта сапраўды шмат, аднак... Тэмпы росту колькасці чаргавікоў былі большымі за тэмпы павелічэння аб'ёмаў жылля, якое будавалася. Склалася сапраўды парадаксальная сітуацыя, з якой неабходна было разбірацца. Што ж высветлілася? Многія сем'і цяпер маюць і іншае жыллё ва ўласнасці ў іншых населеных пунктах, аднак адначасова з'яўляюцца чаргавікамі па месцы жыхарства і разлічваюць на атрыманне дзяржаўнай падтрымкі. Жыццёвая логіка падказвае, што такім катэгорыям грамадзян дзяржава ўжо не павінна дапамагаць пры будаўніцтве новага жылля. Сацыяльны аспект жыллёвай палітыкі патрабуе таго, каб дзяржаўную падтрымку атрымалі выключна адрасна толькі тыя сем'і, якія сапраўды рэальна і аб'ектыўна маюць у ёй патрэбу.

— Летась мы назіралі пэўнае скарачэнне аб'ёмаў будаўніцтва жылля на тэрыторыі Беларусі. Разам з тым, будаўнічая галіна і надалей развівае свае вытворчыя магутнасці. Якім чынам яны будуць выкарыстоўвацца ў святле новай жыллёвай палітыкі?

— Будаўнічая галіна фарміравалася такім чынам, каб максімальна поўна вырашаць сацыяльныя задачы па ўзвядзенні жылля і інфраструктуры для насельніцтва нашай краіны. Таму ў бягучай пяцігодцы была пастаўлена задача аб развіцці магутнасці будаўнічых арганізацый і прамысловасці, што дазволіла б будаваць да 10 млн квадратных метраў жылля ў год. Адзначу шчыра, што ўжо сёлета мы маглі б пабудаваць у краіне менавіта 10 млн кв. метраў жылля. Гэта было б цалкам магчыма. Мы маем уласную магутную прамысловую базу будаўнічай індустрыі. У краіне дзейнічае больш як 20 домабудаўнічых камбінатаў, якія вырабляюць канструкцыі індустрыяльнага домабудавання. Мы вырабляем вялікія аб'ёмы цэменту, шчэбеню, арматуры, усе віды ўцяпляльнікаў. Такой развітай будаўнічай галіны няма больш нідзе на тэрыторыі іншых краін былога вялікага Саюза.

Таму беларускія будаўнікі сёння ставяць перад сабой амбіцыйныя задачы па нарошчванні аб'ёмаў будаўніцтва жылля, у тым ліку і за межамі нашай краіны.

Летась, калі ў краіне было пабудавана 5,5 млн квадратных метраў жылля, мы пабудавалі і пэўную колькасць жылля і ў іншых краінах. На тэрыторыі Расійскай Федэрацыі ў радыусе 500—700 кіламетраў будуецца жыллё з выкарыстаннем вырабаў буйнапанэльнага домабудавання. Гэта Смаленская, Бранская, Наўгародская і Калінінградская вобласці, плануецца будоўля і ў Санкт-Пецярбургу. Маюцца дамоўленасці аб выкананні работ на Новакуйбышаўскім і Маскоўскім нафтаперапрацоўчых заводах, на аб'ектах у гарадах Кірышы, Сыктыўкар і інш.

СТАР. 2

ФотаАнатоля КІЕШЧУКА.

Пытанне ў тэму

У рэдакцыю патэлефанавала падпісчыца нашага выдання спадарыня Марыя з Мінска, якая спадзяецца ўдакладніць: калі чалавек уступіў у свой галіновы кааператыў і мае права на атрыманне льготнага жыллёвага крэдыту па новых правілах, то ён атрымае яго пад будаўніцтва менавіта гэтага дома сёння або неабходна будзе чакаць падыходу агульнай чаргі на выдзяленне гэтага льготнага крэдыту згодна са спісамі асоб, якія маюць патрэбу ў паляпшэнні жыллёвых умоў, у мясцовым выканкаме?

У Міністэрстве архітэктуры і будаўніцтва рэдакцыі адказалі наступнае. Выдзяленне льготных крэдытаў адпаведна з указам № 13 ажыццяўляецца згодна з чарговасцю, якую фарміруе выканкам. Пры гэтым вызначаецца год пастаноўкі грамадзян на жыллёвы ўлік, па якім сёлета будуць выдаваць ільготныя крэдыты. Па гэтых прынцыпах выканкамы складаюць спісы для атрымання льготных крэдытаў і накіроўваюць іх у Беларусбанк.

Менавіта таму члену галіновага ЖБСК ільготны крэдыт дадуць у тым выпадку, калі год яго пастаноўкі на жыллёвы ўлік будзе адпавядаць году, які вызначаны выканкамам для крэдытавання.

Сяргей ПАЛІНІН.

ЖЫЛЬЦЫ РАЗБУРАНАГА ДОМА АТРЫМАЛІ ПРЫТУЛАК У САНАТОРЫІ

Падрабязнасці

«Звязда» ўжо паведамляла пра выбух у вёсцы Малінаўка Лагойскага раёна, які адбыўся бліжэй да вечара 8 лютага. Цяпер сталі вядомыя некаторыя падрабязнасці здарэння.

Паводле інфармацыі МНС, выбух адбыўся ў трохпавярховым 21-кватэрным будынку. Абрынуліся пліты перакрыцця другога пад'езда, разбурана 9 кватэр. Да прыбыцця падраздзяленняў МНС вайскоўцы воінскай часці 30151 эвакуявалі 8 чалавек. Выратавальнікі былі на месцы здарэння праз 9 хвілін і тут жа распачалі работы. Яны выратавалі чатырох чалавек, якія былі шпіталізаваны ў Лагойскую цэнтральную раённую бальніцу. Пазней дваіх з іх перавялі ў лячэбныя ўстановы Мінска, адну жанчыну пасля аказання дапамогі адпусцілі для амбулаторнага лячэння, чацвёрты пацярпелы застаўся ў раённай бальніцы. Без шпіталізацыі была аказана дапамога 10 жыльцам. Дапамогу ў тым ліку аказвалі работнікі цэнтра крызіснай псіхалагічнай дапамогі МНС.

Падчас правядзення пошукавых работ выратавальнікі дасталі з-пад завалаў цела мужчыны. Для ліквідацыі надзвычайнай сітуацыі прыцягвалася 119 работнікаў Міністэрства па надзвычайных сітуацыях, у тым ліку выратавальнікі з іншых раёнаў сталічнай вобласці, а таксама Мінска. Працавалі 34 адзінкі тэхнікі. Жыльцы дома часова паселеныя ў санаторый «Рудня» дзяржаўнай установы «Медыцынскі цэнтр МТЗ», размешчаны ў вёсцы Янушкавічы.

Прычына выбуху высвятляецца. Папярэдне мяркуецца, што ёй мог стаць бытавы газ.

Сяргей РАСОЛЬКА.

Фота БЕЛТА.

ВЫПЛАТЫ ПАЦЯРПЕЛЫМ: СРОДКІ ДОЙДУЦЬ ДА ЎСІХ

Пацярпелым ад выбуху ў вёсцы Малінаўка Лагойскага раёна са сродкаў бюджэту выдаткаваны грошы. Пра гэта карэспандэнту «Звязды» паведаміў намеснік старшыні Мінскага абласнога выканаўчага камітэта Анатоль Мірчук.

«Пакуль грошы не атрымаў адзін чалавек, які знаходзіцца ў шпіталі ў Мінску, але, зразумела, сродкі дойдуць да ўсіх», — сказаў ён учора. Па чатыры мільёны рублёў выдалі людзям, шпіталізаваным з траўмамі, сям'і загінулага і па два мільёны — сем'ям, якія жылі ў разбураным ведамасным доме. Узгадаем, што ў трохпавярховым будынку пражывала сямнаццаць сем'яў.

Анатоль Мірчук дадаў, што разглядаецца магчымасць грашовай кампенсацыі тым жыхарам разбуранага дома ў Малінаўцы, якія страцілі сваю маёмасць. Перш за ўсё гэта людзі, чые кватэры знаходзіліся ў сярэднім пад'ездзе, які абваліўся.

Марына ХІДДЖАЗ.

У БЕЛАРУСІ ПРЫНЯТЫ ЎСЕ НЕАБХОДНЫЯ РАШЭННІ ДЛЯ ЎСТОЙЛІВАГА ЭКАНАМІЧНАГА РОСТУ

У Беларусі прыняты ўсе неабходныя рашэнні для ўстойлівага эканамічнага росту. Аб гэтым Прэзідэнту Беларусі Аляксандру Лукашэнку далажыў 9 лютага прэм'ер-міністр Міхаіл Мясніковіч.

Гэта сустрэча папярэднічала нарадзе ў пашыраным складзе аб бягучай сацыяльна-эканамічнай сітуацыі ў краіне. Кіраўнік дзяржавы быў праінфармаваны аб асноўных выніках работы эканомікі за 2011 год і першы месяц новага года, а таксама абмеркаваных на апошнім пасяджэнні Савета Міністраў напрамках дзейнасці на 2012 год. Як далажыў прэм'ер-міністр, сітуацыя ў эканоміцы стабільная, прыняты ўсе неабходныя рашэнні для ўстойлівага эканамічнага росту Беларусі.

Прэс-служба Прэзідэнта Рэспублікі Беларусь.

«ЗАХОДЗЬЦЕ, САГРЭЕМ!»

На Партызанскім праспекце ў Брэсце 7 лютага з'явілася палатка з шыльдай-заклікам «Заходзьце — сагрэем». Такім чынам супрацоўнікі Маскоўскага РАУС абласнога цэнтра вырашылі падтрымаць грамадзян у халоднае надвор'е. Усім ахвотным прапаноўвалі гарачы чай і пячэнне. Спачатку мала хто адважваўся зайсці ў гэты імправізаваны асяродак цяпла. Некаторых, відаць, бянтэжыла, што бясплатны пачастунак прапануюць міліцыянеры. Але паступова наведнікаў станавілася больш. Асабліва актыўна грэліся вучні малодшых класаў. Як паведамілі ў аддзеле інфармацыі і грамадскіх сувязяў Брэсцкага абласнога УУС, усяго з 9 да 13 гадзін палатку наведала каля 250 чалавек.

Яна СВЕТАВА.

ХРОНІКА АПОШНІХ ПАДЗЕЙ

ГЕРМАНІЯ З-ЗА МАРАЗОЎ ЗАПУСЦІЛА СПЫНЕНЫЯ АТАМНЫЯ РЭАКТАРЫ

Аператары нямецкіх энергасетак — кампаніі TENNET, «50 Гц», Amprion і EnBW — прынялі рашэнне запусціць некалькі спыненых атамных рэактараў, каб прадухіліць магчымую перагрузку сетак з-за ўзрастання спажывання энергіі.

Падключэнне рэзерваў спатрэбілася ў вячэрні час 8 лютага. У кампаніі TENNET і Вышэйшым федэральным агенцтве па электрычнасці, тэлекамунікацыях, пошце і чыгунцы ФРГ (BNetzA) адзначылі, што гэта «прэвентыўны захад». Ці будуць рэзервовыя рэактары задзейнічаны і далей, кампаніі павінны вырашыць на нарадзе, якая мае адбыцца.

Звярнуцца да рэзерваў аператарам энергасетак прыйшлося не толькі з-за халоднага надвор'я, якое выклікала павелічэнне попыту, але таксама з-за таго, што частку энергіі давялося экспартаваць у Францыю, дзе адчуваецца дэфіцыт, а таксама з-за праблем з пастаўкамі расійскага газу.

У ЭСТОНІІ ПЕРАДУМАЛІ ПРЫЗНАВАЦЬ ЭСЭСАЎЦАЎ «ЗМАГАРАМІ ЗА СВАБОДУ»

Эстонскіх легіянераў СС не будуць афіцыйна прызнаваць «змагарамі за свабоду». Як паведамляе партал dv.ee са спасылкай на крыніцы ў парламенце рэспублікі, адпаведная ініцыятыва міністэрства абароны перацярпела значныя змены. Прысвойваць легіянерам ганаровае званне больш не плануецца.

Парламентарыям толькі прапануюць аб'явіць нейкае «прызнанне» грамадзянам, якія падчас акупацыі краіны нацыянал-сацыялістычнай Германіяй, а таксама ў перыяд знаходжання Эстоніі ў складзе СССР змагаліся за аднаўленне незалежнасці рэспублікі.

ЦЯГНІК МЕТРО ЎРЭЗАЎСЯ Ў ЖЫЛЫ ДОМ У ЧЫЛІ

У сталіцы Чылі сышоў з рэек і ўрэзаўся ў жылы дом цягнік лёгкага метро.

Як паведамляюць інфармагенцтвы, прычынай ДТЗ стала няўважлівасць вадзіцеля. Ён проста не ўпісаўся ў паварот, і цягнік сышоў з рэек. Па звестках экспертаў, аварыя магла прывесці да значна горшых наступстваў, калі б побач з будынкам не размяшчалася паркоўка. Ад поўнага разбурэння дом і выратавала аўтамабільная стаянка — цягнік трохі затармазіў, урэзаўшыся ў запаркаваныя аўтамабілі.

Па шчаслівай выпадковасці абышлося без ахвяр: аварыя адбылася ўдзень, калі ўсе жыхары пацярпелага дома былі на працы. Жыхары пашкоджанага дома лічаць адсутнасць ахвяр сапраўдным цудам, асабліва ўлічваючы блізкасць дзіцячай пляцоўкі, на якой часта гуляюць дзеці.

ХОЗЯЙСТВЕННЫЙ СУД ГОРОДА МИНСКА

объявляет о проведении публичных торгов по продаже имущества, принадлежащего Шуриму Михаилу Абрамовичу

Лот № 1. Изолированное помещение (квартира № 37, расположенная в здании по адресу: г. Минск, ул. Л.Беды, д. 29, инв. № 500/D-723630, общей площадью 88,4 м², общей жилой площадью 54,3 м², площадь кухни 15,2 м², 2006 год постройки, материал стен — кирпич, 3-комнатная, четвертый этаж) стоимостью 1 194 521 000 (Один миллиард сто девяносто четыре миллиона пятьсот двадцать одна тысяча) белорусских рублей.

Минимальная величина первого шага составляет 5% от стоимости реализуемого с торгов имущества, что составляет 59 726 050 (пятьдесят девять миллионов семьсот двадцать шесть тысяч пятьдесят) белорусских рублей.

Подробная информация об имуществе размещена на сайте: http://minsk.court.by/,

а также в помещении хозяйственного суда г. Минска: г. Минск, ул. Академическая, 15/1.

Торги состоятся 29.02.2012 в 11.00 по адресу: г. Минск, ул. Академическая, 15/1, каб. 201.

За дополнительной информацией обращаться:
судебный исполнитель Чаус Д.М.,
тел.-факс: 294 93 68, 8 029 177 32 85,

ст. судебный исполнитель
Вярьвильский Д.А., тел. 294 93 67.

Задаток в размере 10 процентов от стоимости имущества (лота) должен быть перечислен на депозитный счет № 3642900000072 в ОАО «АСБ Беларусбанк» Минск, код 795, УНП 101541763 хозяйственного суда города Минска не позднее чем за 24 часа до начала проведения торгов.

В соответствии с пунктом 1 Указа Президента Республики Беларусь от 05.05.2009 г. № 232 «О некоторых вопросах проведения аукционов (конкурсов)» возмещение затрат на организацию и проведение торгов осуществляется участником, выигравшим торги.

ISSN 1990 - 763X

ЗАВЕДЗЕНА КРЫМІНАЛЬНАЯ СПРАВА

Пра гэта «Звязде» паведамілі ў аддзеле інфармацыі і сувязі з грамадскасцю Следчага камітэта Беларусі. Па факце выбуху ў трохпавярховым трохпад'ездным жылым доме, што ў вёсцы Малінаўка, заведзена крымінальная справа па ч. 3 арт. 304 (парушэнне правіл пажарнай бяспекі) Крымінальнага кодэкса Беларусі.

— Падчас расследавання будуць высветлены прычыны, якія прывялі да ўзнікнення надзвычайнага здарэння, а таксама вінаватыя ў тым, што здарылася, — адзначылі ў Следчым камітэце.

Надзея ДРЫЛА.

Курсы замежных валют, устаноўленыя НБ РБ з 10.02.2012 г. (для б/н разлікаў)

▼1 долар ЗША	8 260,00	1 чэшская крона	443,61
▼1 еўра	10 980,00	1 польскі злоты	2 627,39
1 латвійскі лат	15 718,36	▼1 расійскі рубель	278,00
1 літоўскі літ	3 181,82	1 украінская грыўня	1 028,64

Курсы замежных валют для безнаяўных разлікаў Цэнтрабанк РФ

USD	29,6795
10 UAH	36,9677
10000 BYR	35,8016
EUR	39,4767

Агенцтва Уладзімра Гракуды

Падрабязнасці

ФІНАНСЫ ЎЖО НЕ СПЯВАЮЦЬ РАМАНСЫ

КРАІНА ЎВАЙШЛА Ў СТАНДАРТНЫ ПРАЦЭС БЮДЖЭТНАГА ФІНАНСАВАННЯ

Да такой высновы прыходзіш пасля сустрэчы намесніка міністра фінансаў Максіма Ермаловіча з журналістамі, прысвечанай як вынікам развіцця Беларусі ў мінулым годзе, так і рэалізацыі сацыяльна-эканамічнай палітыкі ўрада сёлета.

Галоўная навіна: нягледзячы на ўсе леташнія праблемы і складанасці на валютным рынку, не вельмі прыемныя, мякка кажучы, змены ў грашова-крэдытнай палітыцы, бюджэт быў выкананы з прафіцытам. Як вынікае са слоў Максіма Ермаловіча, гэты факт стаў прыемнай навіной і для фінансістаў. Бо спачатку яны планавалі, што бюджэт 2011 года, хутчэй за ўсё, будзе выкананы з дэфіцытам не больш за 1,5% валавога ўнутранага прадукту (ВУП), а насамрэч атрымаўся прафіцыт 3%. І гэта не адзіная прыемная нагода гаварыць пра станоўчыя вынікі. У мінулым годзе золатавалютныя рэзервы павінны былі дасягнуць 6-6,5 млрд долараў ЗША, а яны склалі амаль 8 млрд.

Летась удалося забяспечыць крэдытаванне дзяржаўных праграм у запланаваным аб'ёме. А сёлета, па словах намесніка міністра, сумарна на крэдытаванне дзяржпраграм будзе накіравана 18 трыльёнаў рублёў. Пры гэтым новае фінансаванне, ці так званы чысты прырост крэдытавання, складзе 7 трыльёнаў рублёў. Такія значныя сродкі будуць узяты з рэшткаў бюджэту, якія былі назапашаны ўрадам у папярэднія гады. Важны момант: сёлета фактычна ніводзін эмісійны рубель не будзе накіраваны на крэдытаванне дзяржаўных праграм.

Максім Леанідавіч адзначыў, што бюджэт на 2012 год прыняты бездэфіцытны, як і мясцовыя бюджэты. Такі падыход павінен забяспечыць стабілізацыю грашова-крэдытнай палітыкі ў краіне. Бюджэт не будзе аказваць адмоўнага ўплыву на становішча цэн, бо будзе траціцца толькі тое, што зароблена. Ён назваў прыярытэты дзяржаўнай падтрымкі ў бягучым годзе. Яны, па сутнасці, ранейшыя. У першую чаргу — будаўніцтва жылля і сацыяльных аб'ектаў, інвестыцыйныя праекты ў сельскай гаспадарцы. Сёлета 53% выдаткаў складуць зарплаты бюджэтнікам, субсідаванне працэнтных ставак па крэдытах і абслугоўванне дзяржаўнага і мясцовых абавязацельстваў. Гэта значыць, што вялікая частка рэсурсаў будзе накіроўвацца на бягучае спажыванне. Бо, як сказаў Максім Леанідавіч, асноўная мэта цяперашніх змен у структуры выдаткаў бюджэту — падтрымка насельніцтва і нацыянальнай эканомікі, у значных аб'ёмах будуць актыўна фінансавацца адукацыя і ахова здароўя.

Сёлета асноўная мэта змен структуры выдаткаў бюджэту — падтрымка насельніцтва і эканомікі.

А як пачаўся гэты год і якія яго галоўныя задачы? Намеснік міністра паведаміў папярэднія вынікі выканання бюджэту ў студзені. Ён таксама выконваецца з прафіцытам, як, дарэчы, і бюджэт Фонду сацыяльнай абароны насельніцтва. — Гэта значыць, — звярнуў увагу прысутных намеснік міністра, — мы ўвайшлі ў стандартны працэс бюджэтнага фінансавання. Што, безумоўна, будзе ў значнай ступені садзейнічаць дасягненню запланаваных на бягучы год высокіх тэмпаў эканамічнага росту. А гэты працэс запатрабуе і адэкватнага бюджэтнага фінансавання. Таму ўжо ўсе рашэнні, якія неабходна было прыняць па рэалізацыі палітыкі макраэканамічнай стабілізацыі ў краіне і выхаду на ўстойлівы эканамічны рост, прынятыя». Больш за тое, у фінансавай сферы, як падкрэсліў намеснік міністра, зроблены беспрэцэдэнтныя захады па падтрымцы прадпрыемстваў: зніжана падатковая нагрузка, створаны ўмовы па хуткай акупнасці інавацыйных праектаў, асабліва ў высокатэхналагічнай вытворчасці.

Новая рыса гэтага года — пачатак абслугоўвання знешніх абавязацельстваў па замежных крэдытах і запазычаннях. Выплат па даўгах не трэба палохацца: у бюджэце на гэтыя мэты сёлета зарэзервавана 1,6 млрд долараў ЗША. Таму Беларусь выканае ўсе свае абавязкі перад замежнымі крэдыторамі.

Леанід ТУГАРЫН.

НОВЫЯ ЖЫЛЛЁВЫЯ ПРЫЯРЫТЭТЫ

(Заканчэнне. Пачатак на 1-й стар.)

На далёкім вектары ў Венесуэле летась адбылася перадача пад засяленне 24 пабудаваных жылых дамоў для 720 сем'яў на першым участку сектара Гуасімаль. У сакавіку на другім участку гэтага жылога квартала будзе завершана будаўніцтва і здача ў эксплуатацыю яшчэ 48 дамоў на 1800 кватэр. Паралельна ў Венесуэле будуецца жылы раён на 4,5 тысячы кватэр. Сёння ў нас ёсць кантракт на будаўніцтва жылля яшчэ на 10 тысяч кватэр. Гэтыя аб'ёмы мы плануем рэалізоўваць. І ў далейшым такая практыка павінна пашырацца. Чаму? Будаўніцтва з'яўляецца даволі ёмістай галіной, дзе прысутнічае дастатковая доля імпартных складнікаў. Таму мы павінны зарабляць грошы на экспарце, каб бязбольна набываць імпартныя тавары і энерганосьбіты за мяжой. Гэта мінімальная задача. А максімальныя рэальныя планы — зарабляць не менш за 1 млрд долараў за год за межамі краіны. Маецца на ўвазе ўвесь спектр экспарту будаўнічых паслуг, а таксама продаж у Расію айчынных будаўнічых матэрыялаў.

— Якім чынам цяпер рэалізуецца ідэя стварэння арэнднага жылля?

— Само жыццё падказвае нам, што трэба шукаць новыя формы фінансавання жыллёвага будаўніцтва. Чамусьці мы апошнім часам выкарыстоўвалі амаль толькі сістэму дзяржпадтрымкі насельніцтва пры будаўніцтве жылля, аднак недастатковымі тэмпамі развівалі іншыя формы фінансавання жылля.

Тут трэба, у першую чаргу, стварыць умовы для даступнага жылля. Гэта даступнасць зямельных участкаў, крэдытаў, будаўнічых матэрыялаў і адміністрацыйных працэдур. Калі гэтыя ўмовы будуць выкананы, то станоўчым эфектам можа стаць павелічэнне ўдвая аб'ёмаў будаўніцтва жылля. Гэта, у сваю чаргу, прывядзе да прыцягвання новых крыніц фінансавання — далейшага развіцця сістэмы будзбержэнняў, іпатэкі і да актыўнага будаўніцтва арэнднага жылля. Еўропа ў першую чаргу будуе арэнднае жыллё. Мы для гэтага цяпер распрацоўваем нарматыўныя дакументы па будаўніцтве арэнднага жылля дзяржаўным сектарам і камерцыйнымі структурамі.

Сучасныя маладыя сем'і актыўна шукаюць працу не ў населеных пунктах побач з бацькамі, дзе ёсць жыллё, а там, дзе існуе перспектыва і магчымасць зарабляць добрыя грошы. У гэтым выпадку неаднаразовая змена месца жыхарства з'яўляецца, бадай, нормай для актыўных грамадзян краін Еўропы. Падобная тэндэнцыя пачынае назіравацца і ў нашай краіне. Такія сем'і згодны жыць у якасных кватэрах у якасці арандатараў. Аднак арэнда павінна быць доўгатэрміновай і даступнай. У дачыненні да будаўніцтва такога жылля трэба выкарыстоўваць спецыяльную палітыку. Такое жыллё павінна быць недарагім.

У першую чаргу гаворка ідзе пра новую тыпалогію жылля, дзе прадугледжваецца прынцыпова новая планіроўка асобных кватэр. Гэта могуць быць так званыя кватэры-студыі, якія практыкуюцца ў Расіі і краінах Балтыі. У нашым паняцці гэта адно вялікае памяшканне, якое падзелена на некалькі функцыянальных зон. Менавіта такія своеасаблівыя аднапакаёвыя кватэры карыстаюцца вялікім попытам у сучаснай моладзі.

— Колькі плануецца пабудаваць такога жылля і каму яно будзе выдзяляцца?

— Пастановай Савета Міністраў ад 30 снежня 2011 года № 1788 на 2012 г. вызначана заданне па будаўніцтве ў кожнай вобласці і ў Мінску жылых памяшканняў камерцыйнага выкарыстання дзяржаўнага жыллёвага фонду для здачы ў наём у аб'ёме 46,1 тысячы квадратных метраў. Такія кватэры будуць прапаноўвацца чаргавікам, а пры іх адсутнасці — іншым грамадзянам на ўмовах, якія вызначаюцца пастановай Саўміна. Праект такой пастановы цяпер распрацоўваецца.

Новым указам прадугледжваецца, што з ліку шматдзетных сем'яў у першачарговым парадку ў члены арганізацый забудоўшчыкаў будуць уключаны тыя шматдзетныя сем'і, дзе чацвёра і больш непаўналетніх дзяцей.

— Наколькі паспяхова ажыццяўляецца праграма па будаўніцтве гарадоў-спадарожнікаў Мінска?

— Для маладых мабільных сем'яў існуе сучасная прапанова па будаўніцтве камфортнага жылля ў сельскай мясцовасці. Будаваць жыллё ў малых гарадах-спадарожніках на зямельных участках, якія спецыяльна для гэтага падабраны. Мы маем больш за 80 тысяч зямельных участкаў, якія аб'яднаны ў жыллёвыя масівы. Туды мясцовыя ўлады павінны накіраваць пэўныя фінансавыя сродкі для развіцця інфраструктуры ў гэтых раёнах.

Пілотны праект па будаўніцтве горада-спадарожніка ўжо рэалізуецца ў Смалявічах. Мінскі гарвыканкам спраектаваў першыя жылыя дамы, і цяпер ажыццяўляецца будаўніцтва аднаго з іх. Паводле інфармацыі Мінгарвыканкама, адміністрацыямі раёнаў арганізаваны ўлік чаргавікоў, якія жадаюць будавацца ў гарадах-спадарожніках. Паступіла ўжо 1236 заяў, у тым ліку 82 з іх — на будаўніцтва індывідуальных жылых дамоў. Зараз фарміруецца ЖБСК-899 для будаўніцтва жылога дома № 15 у паўднёва-заходняй частцы Смалявіч.

Больш за тое, адпаведным праектам указа кіраўніка дзяржавы прадугледжваецца механізм ільготнага крэдытавання мінчан, якія маюць патрэбу ў паляпшэнні жыллёвых умоў, пад 10% ад стаўкі рэфінансавання на 20 гадоў пры будаўніцтве жылля ў населеных пунктах з колькасцю жыхароў да 20 тысяч чалавек. Гарады-спадарожнікі з'яўляюцца такімі населенымі пунктамі.

— У мінулым годзе, нягледзячы на фінансавыя цяжкасці і вялікую інфляцыю, будаўнічыя арганізацыі міністэрства працягвалі самаахвярна стрымліваць кошт будаўніцтва жылля з дзяржпадтрымкай для чаргавікоў. Якой была цана жыллёвага квадрата летась і наколькі істотна яна можа павялічыцца сёлета?

— Так, сапраўды такая задача па аптымізацыі кошту будаўніцтва жылля стаяла перад намі летась і яна актуальная і ў гэтым годзе. З чым гэта звязана? Летась людзі заключылі дагаворы з банкамі на атрыманне крэдытаў. Тыя крэдытныя рэсурсы выдаваліся пад пэўныя даходы чаргавікоў. Аб'ёмы гэтых крэдытаў адпавядалі канкрэтнай плошчы жылых памяшканняў, якую запланавана было пабудаваць. У тых цяжкіх эканамічных умовах нам трэба было трымаць цэны ў межах, каб максімальная колькасць людзей пабудавала жыллё на ўмовах, якія былі прапісаны ў крэдытных дагаворах.

Таму, калі ў IV квартале 2010 года сярэдні кошт квадратнага метра жылля па буйнапанэльным домабудаўніцтве быў 1 млн 600 тысяч, то ў IV квартале летась кошт такога жыллёвага квадрата стаў толькі каля 2 млн 200 тысяч рублёў. Атрымліваецца, што кошт такога жылля павялічыўся за год на 39%.

Статыстыка паказала, што па выніках мінулага года сярэдні кошт будаўніцтва жылля з дзяржпадтрымкай склаў 2 млн 400 тысяч рублёў. Тут маецца на ўвазе будаўніцтва жылых дамоў усіх канструктыўных схем, якое падаражэла за год на 41%. Так, каб утрымаць кошт жылля ў гэтых запланаваных межах, міністэрства ажыццяўляла рэгуляванне цэн у галіне. Рэнтабельнасць домабудаўнічай вытворчасці дасягала часам нуля. Будаўнікі выконвалі пастаўленыя задачы з разуменнем.

Кошт будаўніцтва жылля павялічваецца штогод. Аднак і сёлета мы будзем весці палітыку па стрымліванні цэн у сферы жыллёвага будаўніцтва. Разам з тым у гэтым працэсе трэба прытрымлівацца залатой сярэдзіны, каб будаўнічыя арганізацыі працавалі са станоўчай рэнтабельнасцю.

Прагнозны індэкс будаўніча-мантажных работ на 2012 год запланаваны ў памеры 166%. Сярэдні кошт квадратнага метра жылля для чаргавікоў вызначаны сёлета ў памеры 3,6 мільёна рублёў. Гэта разлічаны сярэднегадавы кошт жыллёвага квадрата ў дамах, якія будуюцца з дзяржаўнай падтрымкай.

— Дзякуй за гутарку.

Сяргей КУРКАЧ.

Надвор'е

У ВЫХАДНЫЯ ЯШЧЭ ДА МІНУС 32

СІНОПТЫКІ ПРАГНАЗУЮЦЬ, ШТО ПАЦЯПЛЕЕ ТОЛЬКІ Ў СЯРЭДЗІНЕ НАСТУПНАГА ТЫДНЯ

І ў гэтыя дні тэрыторыя Беларусі застанецца пад уплывам халоднага антыцыклону з цэнтрам над Балтыйскім морам, паведаміла рэдакцыі спецыяліст Рэспубліканскага гідраметцэнтра Мінпрыроды Вольга Фядотава.

Сёння захаваецца малавоблачнае без ападкаў надвор'е, месцамі намаразь, на асобных участках дарог галалёдзіца. Тэмпература паветра ўдзень 10—17 марозу. У выхадныя 11 і 12 лютага захаваецца павышаны атмасферны ціск, будзе воблачна з праясненнямі, месцамі слабы туман і намаразь, на дарогах слізка. Тэмпература паветра ўначы мінус 20—27, месцамі на ўсходзе да 28—30 градусаў ніжэй за нуль, уначы на нядзелю на ўсходзе да 32 марозу. Удзень чакаецца ад 11 да 17 марозу, на ўсходзе да 20 градусаў ніжэй за нуль. Толькі ў нядзелю на захадзе Брэсцкай і Гродзенскай абласцей удзень мінус 8—10 градусаў.

Паводле папярэдніх прагнозаў айчынных сіноптыкаў, на пачатку наступнага тыдня атмасферны ціск пачне падаць, таму месцамі чакаецца кароткачасовы снег. У панядзелак і аўторак маразы пачнуць паціху слабець. Прагназуецца, што ўначы на сераду будзе толькі мінус 12—19 градусаў, аднак пры праясненнях яшчэ да 20—25 марозу; удзень у сераду 6—13 градусаў ніжэй за нуль.

Сяргей КУРКАЧ.

Абзац

◢ **У Мінску з 13 лютага будзе арганізаваны падвоз дзяцей да дзіцячых садкоў на спецыяльна вылучаных аўтобусах. Першымі пасажырамі стануць дзеці з мікрараёна Усходні. Аўтобус будзе ажыццяўляць падвоз дзяцей у дзіцячыя сады мікрараёна Уручча (нумары 466, 772, 495, 497, 508, 517, 520, 522, 545, 550) па маршруце «Рагачоўская — ГЦ «Уручча». Час адпраўлення — 7.10, 7.40 ад прыпынку «Рагачоўская».**

◢ 61-гадовая гамяльчанка загінула, збітая дызель-цягнікам Церахоўка — Гомель у Гомельскім раёне. Няшчасны выпадак адбыўся ўдзень каля прыпыначнага пункта «Лісічкі», калі пенсіянерка ішла з дачнага кааператыва на станцыю. Жанчына рухалася занадта блізка да пуцей, не рэагуючы на гукавыя сігналы, што падаваў машыніст, і ў выніку была збітая, магчыма, прыступкай вагона. Экстраннае тармажэнне дызель-цягніка не прадухіліла няшчаснага выпадку. У бальніцы праз паўтары гадзіны пасля здарэння жанчына памерла.

◢ **У Жодзіне ўчынены разбойны напад на залу гульнявых аўтаматаў. У міліцыю паступіла інфармацыя аб тым, што спрацавала трывожная сігналізацыя ў зале гульнявых аўтаматаў ТДА «Росгейс». Нараду міліцыі касір паведаміла, што ў залу зайшоў невядомы, ударыў яе па галаве бутэлькай, выкраў 7,8 мільёна рублёў і знік. Па падазрэнні ва ўчыненні злачынства затрыманы непрацуючы раней судзімы за крадзеж 24-гадовы мясцовы жыхар. Частка скрадзенага канфіскавана.**

Поўны абзац

◢ Мясцовыя органы ўлады ў Інданезіі будуць пераводзіць зарплаты жанатых дзяржслужачых непасрэдна на банкаўскія рахункі іх жонак, каб прадухіліць узнікненне ў мужчын пазашлюбных сувязяў, паведамляе «Бі-Бі-Сі». Прэс-сакратар правінцыі Гарантала на востраве Сулавесі расказаў, што раней жонкі супрацоўнікаў скардзіліся, што іх мужы засакрэчвалі звесткі аб колькасці атрыманых імі грошай і выдавалі жонкам толькі на ежу. Жанчыны падазравалі, што грошы іх сужэнцы трацілі на іншых жанчын. Новаўвядзенне не распаўсюджваецца на дзяржслужачых жаночага полу.

Паводле паведамленняў карэспандэнтаў «Звязды» і інфармагенцтваў.

Крымінал

АФІЦЭР МІЛІЦЫІ ПАГАРЭЎ НА ХАБАРЫ

Суд Кастрычніцкага раёна г. Гродна прызнаў былога оперупаўнаважанага аддзялення па наркакантролі і супрацьдзеянні гандлю людзьмі А. Хлюпіна вінаватым у падбухторванні да дачы хабару ў буйным памеры і авяладанні маёмасцю шляхам падману. Пакаранне — два гады шэсць месяцаў у папраўчай калоніі ўзмоцненага рэжыму з пазбаўленнем звання старшага лейтэнанта міліцыі, паведамляе прэс-служба УКДБ па Гродзенскай вобласці.

Супрацоўнікі дзяржбяспекі атрымалі інфармацыю, што афіцэр міліцыі выкарыстоўвае сваё службовае становішча ў карыслівых мэтах. Ён схіляў да дачы хабару чалавека, у дачыненні якога была заведзена крымінальная справа за незаконнае абарачэнне наркатычных сродкаў. У выніку А. Хлюпін атрымаў 25 тысяч расійскіх рублёў (па курсе Нацыянальнага банка — 840 долараў ЗША) быццам для перадачы службовым асобам праваахоўных і судовых органаў, якія праводзяць расследаванне і разгляд крымінальнай справы. Пры гэтым паабяцаў прадастаўляць інфармацыю па крымінальнай справе, а таксама вырашыць пытанне ў судзе па прызначэнні мінімальнага пакарання.

Супрацоўнікі УКДБ па Гродзенскай вобласці правялі адпаведныя мерапрыемствы па выяўленні службовых асоб, якія, магчыма, маюць дачыненне да незаконных дзеянняў па гэтай справе. Аднак высветлілася, што А. Хлюпін папросту ўводзіў у зман затрыманага, каб прысвоіць грошы, якія былі выяўлены ў наркадылера ў ходзе вобыску.

Барыс ПРАКОПЧЫК.

Стой! Куды павёз?

Супрацоўнікі ДАІ на аўтадарозе Брэст — Мінск — мяжа РФ каля вёскі Юрцава Аршанскага раёна спынілі аўтамашыну «Форд Транзіт», якой кіраваў непрацуючы грамадзянін Украіны, жыхар Валынскай вобласці. Ён перавозіў дзве тоны ялавічыны на суму 40 мільёнаў рублёў без адпаведных суправаджальных дакументаў. Аўтамашыну і груз затрымалі, праводзіцца праверка.

Аляксандр ПУКШАНСКІ.

ДЗЕЦІ НЕ ПАЦЯРПЕЛІ

Дзякуючы аўтаномнаму пажарнаму апавяшчальніку ў Магілёве ўдалося папярэдзіць вялікі пажар у жылым доме.

Як паведамілі ў Магілёўскім абласным УМНС, у дзвюх кватэрах 9-павярховага дома на вуліцы Дзімітрава жывуць 11 дзяцей і іх бацькі. Малыя ўжо спалі, а старэйшыя дзеці рыхтаваліся да сну, калі ўсе пачулі рэзкі гук пажарнага апавяшчальніка.

Галава сям'і знайшоў ачаг узгарання і паспрабаваў уласнымі сіламі справіцца з пажарам, але спроба не дала вынікаў. Суседзі выклікалі выратавальнікаў, а гаспадары вывелі дзяцей на вуліцу. Ніхто ў выніку не пацярпеў, значнага матэрыяльнага ўрону таксама ўдалося пазбегнуць дзякуючы ранняму выяўленню пажару..

Алена КАЗЛОВА.

КАРОТКАЕ ЗАМЫКАННЕ

У Віцебскім раёне ўдзень гарэла ферма, якая належыць сялянска-фермерскай гаспадарцы «Дубрава».

Як паведамілі «Звяздзе» ў Віцебскім абласным упраўленні па надзвычайных сітуацыях, пажарных выклікаў брыгадзір фермы, што ў вёсцы Горкава. На момант узнікнення пажару ўсе работнікі знаходзіліся на працоўных месцах. Яны вывелі з будынка 202 каровы. Пацярпелых у выніку пажару няма.

Устаноўлена папярэдняя прычына пажару — парушэнне правілаў эксплуатацыі электрасетак і электраабсталявання (выкарыстоўвалася электраправодка з пашкоджанай ізаляцыяй, у выніку чаго адбылося кароткае замыканне).

Аляксандр ПУКШАНСКІ.

АУКЦИОНЫ ПО ПРОДАЖЕ КОММЕРЧЕСКОЙ НЕДВИЖИМОСТИ

WWW.RLT.BY

ИЗВЕЩЕНИЕ О ПРОВЕДЕНИИ АУКЦИОНА

Государственное предприятие «Минский областной центр инвестиций и приватизации» (организатор аукциона) по поручению ЗАО «АХЕКА» (продавец) проводит повторный открытый аукцион по продаже объектов недвижимого имущества, расположенных по адресу: **Минская обл., Логойский р-н, Швабский с/с, район д. Мостище,** в составе:

Лот № 1: здание коровника (инв. № 601/С-19191), об. пл. 1247.2 кв.м. **Начальная цена с НДС (снижена на 50%) – 50 655 838 бел. руб.** Площадь земельного участка – 1,8806 га (предоставлен продавцу на праве постоянного пользования).

Лот № 2: здание телятника (инв. № 601/С-19192), об. пл. 862,5 кв.м. **Начальная цена с НДС (снижена на 50%) – 45 681 490 бел. руб.** Площадь земельного участка – 2,3150 га (предоставлен продавцу на праве постоянного пользования).

Задаток 10% от начальной цены объекта (лота) перечисляется на **р/с № 3012108260016 в ЦБУ № 701 ОАО «БПС-Сбербанк» г. Минск, БИК 153001369, УНП 690324015,** Государственное предприятие «Минский областной центр инвестиций и приватизации».

Договор купли-продажи должен быть подписан в течение 5 (пяти) рабочих дней после проведения аукциона. Оплата за объект производится в течение 15 (пятнадцати) банковских дней со дня проведения аукциона, если иное не предусмотрено договором купли-продажи.

Порядок проведения аукциона и оформления участия в торгах оговорен в условиях его проведения, размещенных на сайте организатора торгов www.rlt.by.

Предыдущее извещение о проведении аукциона опубликовано в газете «Звязда» от 17.12.2011.

Аукцион состоится **29.02.2012** в 12.00 по адресу: г. Минск, ул. Чкалова, 5, каб. 324. Заявления на участие и необходимые документы принимаются по **28.02.2012** до 17.00 по указанному адресу.

Тел.: (8017) 224 61 34; 500 47 12.

22 марта 2012 г. в 12.30 состоится очередное общее собрание акционеров ОАО «Татьяна».

Повестка дня:

1. Итоги финансово-хозяйственной деятельности общества за 2011 год и основные направления деятельности общества в 2012 г.
2. Отчет наблюдательного совета общества.
3. Утверждение годового бухгалтерского баланса, счетов прибыли и убытков общества за 2011 г.
4. О выплате дивидендов и утверждение распределения прибыли и убытков общества за 2011 г.
5. Утверждение основных направлений использования прибыли в 2012 г. и первом квартале 2013 г.
6. О материальном вознаграждении членов наблюдательного совета и ревизионной комиссии общества.
7. Избрание членов наблюдательного совета и ревизионной комиссии.

Местонахождение ОАО «Татьяна»: г. Гомель, ул. Академика Павлова, 26.

Место проведения собрания: г. Гомель, ул. Академика Павлова, 26.

Время регистрации в день проведения собрания с 12.00 до 12.30.

При себе необходимо иметь документ, удостоверяющий личность (для представителя акционера — доверенность).

С материалами собрания можно ознакомиться в рабочие дни, начиная с 02.03.2012 г. (с 10.00 до 16.00) по месту нахождения общества. *УНП 400068248*

Филиал «Центр «Белтехинвентаризация»

- Оценка оборудования и транспортных средств
- Оценка недвижимости и сетей всех форм собственности
- Независимая строительная экспертиза

ИЗВЕЩАЕТ О ПРОВЕДЕНИИ АУКЦИОНА ПО ПРОДАЖЕ ОБОРУДОВАНИЯ ЧПУП «Гомельский завод Торгового оборудования»

№ лота	Наименование объекта	Адрес объекта продажи	Начальная цена продажи, бел. руб. (без НДС)	Сумма задатка, бел. руб.
1	Нежилое здание склада спирта площадью 125,5 кв.м, земельный участок – 0,2455 га	г. Гомель, ул. Владимирова, 12	151 261 000	7 563 050
Срок подачи заявления	**До 17.00 27 февраля 2012 г**. по адресу: г. Гомель, ул. Гагарина, 46, оф. 2			
Дата, время, место проведения аукциона	**28 февраля 2012 г. в 11.00** по адресу: г. Гомель, ул. Гагарина, 46, оф. 2, Гомельское областное управление Филиал РУП «Жилкоммунтехника» «Центр «Белтехинвентаризация»			
Номер р/с для перечисления задатка	р/с 3012105618108 в РД № 700 ОАО«БПС-Сбербанк», код 369, УНП 102353509			
Условие пользования	Объекты продаются в собственность			
Условия продажи	Цены указаны без НДС. Шаг аукционных торгов – 5%.			

Дополнительная информация по тел.: (0232) 75 06 61, 75 06 63 (факс).

ИНФОРМАЦИЯ О ПРОВЕДЕНИИ АУКЦИОНА ПО ПРОДАЖЕ ЗЕМЕЛЬНОГО УЧАСТКА гражданам Республики Беларусь в частную собственность

Адрес объекта и его наименование	– Земельный участок для строительства и обслуживания жилого дома, расположенный по адресу: Минская область, Вилейский р-н, Вязынский с/с, д. Озерец площадью 0,2500 га (кадастровый № 621381309101000019). **Начальная цена 7 623 000 белорусских рублей.** Шаг аукциона в размере 10 % от предыдущей цены. – Земельный участок для строительства и обслуживания жилого дома, расположенный по адресу: Минская область, Вилейский р-н, Вязынский с/с, д. Озерец площадью 0,2500 га (кадастровый № 621381309101000020). **Начальная цена 7 623 000 белорусских рублей.** Шаг аукциона в размере 10 % от предыдущей цены.
Порядок оплаты	Победитель аукциона возмещает расходы, связанные с формированием земельного участка и его государственной регистрацией. Расходы, связанные с организацией и проведением аукциона и объявления в средствах массовой информации. Оплата в размере цены продажи объекта (за вычетом задатка) в течение 10-ти рабочих дней со дня утверждения протокола аукциона.
Сумма задатка	20 % от начальной цены на р/с 3012190930030 в отделении 932 ОАО «Белинвестбанк», г. Молодечно, код 739, УНН 600182305, ОКПО 04064333, получатель: СИКУП «УКС-Сервис».
Продавец	Вязынский сельский исполнительный комитет.
Организатор аукциона	СИКУП «УКС-Сервис» г. Молодечно, ул. Мира 15.
Документы, представляемые для участия в аукционе	Заверенная банком копия платежного документа, подтверждающего внесение 20% задатка, паспорт или иной документ, удостоверяющий личность.
Конечный срок и адрес приема заявок	07.03.2012 г., до 16-00, г. Молодечно, ул. Мира, 15, каб. 1, СИКУП «УКС-Сервис», тел. (8 0176) 73 00 13, (факс) 75 19 20, 8 044 710 74 60.
Дата, время и место аукциона	13.03.2012 г. в 15-00, г. Молодечно, ул. Мира, 15, каб. 1.

Филиал «Центр «Белтехинвентаризация»

- Оценка оборудования и транспортных средств
- Оценка недвижимости и сетей всех форм собственности
- Независимая строительная экспертиза

ИЗВЕЩАЕТ О ПРОВЕДЕНИИ АУКЦИОНА ПО ПРОДАЖЕ ИМУЩЕСТВА ОАО «САНТЭП», г. Гомель, ул. Барыкина, 132, (0232) 41 00 30

№ лота	Наименование объекта	Начальная цена продажи, бел. руб. (без учета НДС)	Сумма задатка, бел. руб.	№ лота	Наименование объекта	Начальная цена продажи, бел. руб. (без учета НДС)	Сумма задатка, бел. руб.
1	Ножницы гильотинные, инв. № 42741	27 400 000	1 370 000	13	Станок настольно-сверлильный СУС-1, инв. № 421832	1 500 000	75 000
2	Пресс ножницы, инв. № 42738	8 900 000	445 000	14	Стерилизатор ГП-20, инв. № 422032	1 200 000	60 000
3	Пресс листогибочный гидравлический, инв. № 421899	14 900 000	745 000	15	Стилоскоп СЛ-13, инв. № 43205	10 300 000	515 000
4	Станок зубофрезерный с ручным управлением, инв. № 42681	9 800 000	490 000	16	Стилоскоп «Спектр», инв. № 4375	6 900 000	345 000
5	Станок зубодолбежный, инв. № 42679	10 100 000	550 000	17	Стол лабораторный, инв. № 43249	1 000 000	50 000
6	Кран укосина г/п 0,5тн., инв. № 421850	5 700 000	285 000	18	Сушильный шкаф ПЭ-4610, инв. № 43241	3 900 000	195 000
7	Станок токарно-винторезный с ручным управлением, инв. № 421945	8 000 000	400 000	19	Твердомер ТК-14-250С, инв. № 4345	5 100 000	255 000
8	Весы лабораторные аналитические ВЛА-200-М, 2 кл, инв. № 4351	1 100 000	55 000	20	Толщиномер магнитный цифровой МТЦ-3-2, инв. № 43251	10 800 000	540 000
9	Колориметр фотоэлектрический концентрационный КФК-2-УХЛ 4.2, инв. № 43154	1 200 000	60 000	21	Устройство термосферической печати 2746 е, инв. № 44351	2 800 000	140 000
10	Колориметр фотоэлектрический концентрационный КФК-2-УХЛ 4.2, инв. № 43169	1 200 000	60 000	22	Шаровая мельница, инв. № 421892	5 400 000	270 000
11	Колориметр фотоэлектрический концентрационный КФК-2-УХЛ 4.2, инв. № 43178	1 200 000	60 000	23	Печь электрокамерная сопротивления ЭКПС-10, инв. № 421992	1 400 000	70 000
12	Пирометр инфракрасный С-500 «Самоцвет», инв. № 43244	5 500 000	275 000	24	Кран-балка г/п 2 тн, инв. № 42758	6 900 000	345 000
Срок подачи заявления	**До 17.00 14 марта 2012 г**. по адресу: г. Гомель, ул. Гагарина, 46, оф. 2						
Дата, время, место проведения аукциона	**15 марта 2012 г. в 11.00** по адресу: г. Гомель, ул. Гагарина, 46, оф. 2, Гомельское областное управление Филиал РУП «Жилкоммунтехника» «Центр «Белтехинвентаризация»						
Номер р/с для перечисления залога	р/с 3012105618108 в РД № 700 ОАО «БПС-Сбербанк», код 369, УНП 102353509						
Условие пользования	Объекты продаются в собственность						
Условия продажи	Цены указаны без НДС. Шаг аукционных торгов – 5%. Покупатель обязан подписать договор купли-продажи в течение двадцати рабочих дней после подписания протокола участия в аукционе, оплатить приобретенное имущество в течение тридцати календарных дней после подписания протокола участия в аукционе.						

Дополнительная информация по тел.: (0232) 75 06 61, 75 06 63 (факс).

22 марта 2012 года в 16.30 состоится очередное общее собрание акционеров ОАО «Сантехэлектромонтаж».

Повестка дня:

1. Итоги финансово-хозяйственной деятельности общества за 2011 год и основные направления деятельности общества в 2012 г.
2. Отчет наблюдательного совета общества.
3. Утверждение годового бухгалтерского баланса, счетов прибыли и убытков общества за 2011 г.
4. О выплате дивидендов и утверждение распределения прибыли и убытков общества за 2011 г.
5. Утверждение основных направлений использования прибыли в 2012 г. и первом квартале 2013 г.
6. О материальном вознаграждении членов наблюдательного совета и ревизионной комиссии общества.
7. Избрание членов наблюдательного совета и ревизионной комиссии.

Местонахождение ОАО «Сантехэлектромонтаж»: г. Гомель, ул. Троллейбусная, 8а.

Место проведения собрания: г. Гомель, ул. Троллейбусная, 8а.

Время регистрации в день проведения собрания с 16.00 до 16.30.

При себе необходимо иметь документ, удостоверяющий личность (для представителя акционера — доверенность).

С материалами собрания можно ознакомиться в рабочие дни, начиная с 02.03.2012 г. (с 10.00 до 16.00) по месту нахождения общества. *УНН 400052115*

ОАО «Трест Белстромремонт» сообщает о проведении отчетного собрания акционеров, которое состоится 2 марта 2012 года в 12.00 в административном здании по адресу: г. Минск, пер. С. Ковалевской, 61.

Регистрация акционеров (их представителей) начинается в 10.00, при себе иметь паспорт.

Форма проведения внеочередного собрания акционеров — очная.

Повестка дня:

1. Отчет о результатах работы Общества за 2011 год и об основных показателях прогноза социально-экономического развития Общества на 2012 год.
2. Информация наблюдательного совета Общества о работе в 2011 году.
3. Отчет ревизионной комиссии за 2011 год.
4. Утверждение годового баланса, отчет о прибылях и убытках за 2011 год.
5. Утверждение порядка распределения прибыли, остающейся в распоряжении предприятия за 2011 год. О выплате дивидендов за 2011 год.
6. Утверждение плана распределения прибыли, остающейся в распоряжении предприятия на 2012 год.
7. Утверждение условий материального вознаграждения членов наблюдательного совета и ревизионной комиссии.
8. Избрание членов наблюдательного совета и ревизионной комиссии.

УНП 100135597

ПАНЯДЗЕЛАК, 13 ЛЮТАГА

БЕЛАРУСЬ 1

6.00, 7.05, 7.35, 8.10, 8.35 Добрай раніцы, Беларусь!
7.00, 8.00 (з сурдаперакладам), **9.00, 12.00, 15.00, 19.00, 0.45** Навіны.
7.30, 8.30 Дзелавое жыццё.
9.10 У цэнтры ўвагі.
10.05, 16.55 Серыял «Маруся».
11.00, 17.50 Серыял «За ўсё табе дзякую-2».
12.10 Камедыя «Мой любімы раздзяўбай».
13.45 «Мая праўда». «Белыя вароны».
14.45 «Зямля беларуская». «Шуміліна. Вяртанне да вытокаў».
15.10, 19.15 Навіны рэгіёна.
15.25 Культурныя людзі.
15.55 Да цешчы на бліны.
16.25 «Дыялогі пра цывілізацыю».
18.45, 1.05 Зона Х.
19.35 Арэна.
19.55 Форум.
21.00 Панарама.
21.40, 1.15 Дзень спорту.
21.50 54-я цырымонія ўручэння музычнай прэміі «Грэмі».
0.05 Клуб рэдактараў.

АНТ

6.00, 9.00, 11.00, 13.00, 16.00 (з субцітрамі), **18.00, 20.30** Нашы навіны.
6.05 «Наша раніца».
9.05 Контуры.
10.05 «Права на абарону».
11.05, 13.05, 16.10, 18.15, 21.00 Навіны спорту.
11.10, 13.10 «Я спяваю!»
13.40 «Кантрольная закупка».
14.10 «Модны прысуд».
15.10 Серыял «Заручальны пярсцёнак».
16.15 Зразумець. Дараваць.
17.00 «Вялікая розніца».
18.20 «Зваротны адлік». «Гульні паралельных светаў або наш адказ Амстэрдаму».
19.10 «Чакай мяне».
20.00 Час.
21.05 «Гонар нацыі».
22.25 Серыял «Цюдоры».
23.25 «Аляксей Мішын. Паміж зоркамі».
0.25 Серыял «След».
1.00 Начныя навіны.

БЕЛАРУСЬ 2

7.00 Раніца.
9.00, 21.20 Тэлебарометр.
9.05, 17.55 Серыял «Гарачы лёд».
9.55 Навіны надвор'я.
10.25 Школа рамонту.
11.25 Экстрасэнсы вядуць расследаванне.
12.30 Дэтэктыў «Прыгоды Шэрлака Холмса і доктара Ватсана». «Сабака Баскервіляў».
15.10 Пазакласная гадзіна.
15.30 Нясумны глобус.
15.55 Пад грыфам «Вядомыя».
16.25 Баявік «Сітуацыя 202». 1-серыя.
17.25, 21.30 Серыял «Гуманоіды ў Каралёве».
18.55 Беларуская часінка.
19.55 «Халі-галі». Скетч-шоу.
20.30 Жаночая ліга.
21.00 Калыханка.
21.25 КЕНО.
22.00 Авертайм.
22.30 Футбол. Чэмпіянат Англіі. Прэм'ер-ліга. Агляд тура.
23.25 Камедыя «Праз трыста гадоў».

СТБ

6.00, 7.30, 10.30, 13.30, 16.30, 19.30, 22.30 «24 гадзіны».
6.10, 17.20 «Міншчына».
6.20, 7.45 «Раніца. Студыя добрага настрою».
7.40, 20.10, 22.55 СТБ-спорт.
8.30 «Тыдзень».
9.35 «Вялікае снеданне».
10.10 «Зялёны агурок. Карысная перадача».
10.40 «Сямейныя драмы».
11.40, 17.30 «Званая вячэра».
12.35 «Гарачы лёд».
13.05 «Далёкія сваякі».
13.50 Серыял «Студэнты».
14.40 «Вялікі горад».
15.15 Канцэрт Міхаіла Задорнава.
16.50 Рэпарцёрскія гісторыі.
17.10 «Наша справа».
18.30 Серыял «Агонь кахання».
20.00 «Сталічныя падрабязнасці».
20.15 «Добры вечар, малы».
20.35 Драма «Вораг № 1».
23.00 «Тайны свету».
23.50 «Прафесійны бокс».

МІР

5.00, 6.00, 7.00, 8.00, 9.00, 10.00, 11.00, 12.00, 15.00, 17.00, 18.00, 21.00, 22.00, 23.00, 0.00, 1.00 Навіны Садружнасці.
5.05 «Мільён пытанняў пра прыроду».
5.20 «Даведнік».
6.05 М/с «Апошні з магікан».
6.40 «Цік-так».
7.05, 8.05 Серыял «Галоўныя ролі».
9.05 «Разам».
10.05 Маст. фільм «Старэйшая сястра».
12.20, 22.05 Дак. серыял «І ты, Брут? Сусветная гісторыя здрад».
13.40 Серыял «Старшакласнікі».
14.30 Серыял «Дзядуля маёй мары».
15.25 Серыял «Сэрцу не загадаеш».
17.05, 23.05 Ток-шоу «Слова за слова».
18.25 «Акцэнты».
18.40 «Саюзнікі».
19.20 «Усюды жыццё».
19.50 «Сардэчна запрашаем».
20.30 «Беларусь сёння».
21.30 «Свет спорту».
0.05 Серыял «Нашы суседзі».
1.05—5.00 Прафілактыка.

8 КАНАЛ

7.00, 18.55, 21.00, 23.25 «Надвор'е».
7.05 «На рыбалку».
7.20, 14.25 Серыял «Бялінда».
9.00, 18.00 Серыял «Зачараваныя».
9.45 Трылер «Ультыматум Борна».
11.35 «Кінаблакнот».
11.55 Серыял «Каломба».
16.00 «Мультпарад».
16.30 «Мой любімы гадаванец».
17.00 Серыял «Узгорак аднаго дрэва».
19.00 Серыял «Ззянне». 1-я серыя.
20.45 «Вечарніца».
21.05 Камедыя «Лепш не бывае».

ВТБ

6.00, 6.30, 7.00, 7.30, 8.00, 9.00, 10.00, 11.00, 12.00, 13.00, 14.00, 15.00, 17.00, 18.00, 19.00, 20.00, 21.00, 22.10, 23.10, 0.10, 1.10 Прагноз надвор'я.
6.00, 1.10 «PLAY».
7.30, 18.00 Скетч-шоу «6 кадраў».
8.00, 20.00 Серыял «Татавы дочкі».
9.00 Серыял «Фізіка або хімія».
10.00, 21.00 Серыял «Крамлёўскія курсанты».
11.00 «Гэта маё дзіця».
12.00 Дэкаратыўныя страсці.
12.30 Гарадское падарожжа.
13.00 «Калекцыя ідэй».
13.30 «Сябры майго гаспадара».
14.00 «Спытайце кухара».
14.30 Нязоркавае дзяцінства.
15.00 «Жыццё ў кветках».
15.30 «Скажы, што не так?!».
16.30, 0.40 «Гісторыі ў дэталях».
17.00, 23.10 Скетч-шоу «Адна за ўсіх».
17.30, 23.40 Скетч-шоу «Масгарсмех».
19.00 Скетч-шоу «Даеш моладзь».
22.10 Серыял «Метад Лаўровай».
0.10 Дэтэктыў «Шлюбнае чытво».

РТР—БЕЛАРУСЬ

7.00 «Раніца Расіі».
10.00 «Карціна свету».
10.55 Надвор'е на тыдзень.
11.00, 14.00, 17.00 20.00 Весткі.
11.30 Серыял «Маршрут міласэрнасці».
12.25 «Ранішняя@пошта».
12.55 «Прамы эфір».
13.50, 16.50, 19.50, 0.00 Навіны—Беларусь.
14.30 «Пра самае галоўнае». Ток-шоу.
15.25 «З новым домам!». Ток-шоу.
16.20 «Кулагін і партнёры».
17.30 Весткі. Дзяжурная часць.
17.55 Серыял «Інстытут высакародных дзяўчат».
18.50 Серыял «Ефрасіння. Працяг».
20.30 Серыял «Лёсу загадкавае заўтра».
21.30 Серыял «Сямейны дэтэктыў».
23.10 Серыял «Па гарачых слядах».
0.10 «Дзяжурны па краіне». М. Жванецкі.

НТБ—БЕЛАРУСЬ

6.05 «НТБ раніцай».
8.40 Серыял «Марскія д'яблы».
9.35, 15.35, 18.40, 22.50 Агляд. Надзвычайнае здарэнне.
10.00, 13.00, 16.00, 19.00, 23.05 Сёння.
10.20 «Рускія сенсацыі».
11.10 «Да суда».
12.05 Суд прысяжных.
13.25 Серыял «Сужэнцы».
15.10 «Справа густу».
16.25 «Пракурорская праверка».
17.25 «Гаворым і паказваем». Ток-шоу.
18.10 «Асабліва небяспечны!».
19.30 Серыял «Чужы раён».
21.05 Серыял «Кодэкс гонару-5».
23.25 «Сумленны панядзелак».
0.10 Серыял «Маладыя і злыя».

ІНТЭР+

8.00, 9.00, 9.30, 10.00, 13.00 Навіны.
8.10, 8.35, 9.10, 9.35 З новай раніцай.
8.30, 21.25, 4.25 Спорт у Падрабязнасцях.
10.10, 14.30, 1.15 Дак. серыял «Музыка рэтра».
10.35, 14.55, 1.40 Дак. серыял «Галівудскія пары».
11.25, 17.50, 6.05 Дак. фільм «Праклён скіфскіх курганоў».
12.15, 21.30 Серыял «Заручальны пярсцёнак».
13.15 Знак якасці.
13.45, 20.15, 3.15 Серыял «Сэрцу не загадаеш».
15.45, 2.35 Судовыя справы.
16.25, 23.50 Агенты ўплыву.
17.00, 0.20, 5.15 Серыял «Таямнічы востраў».
18.40 Дак. серыял «Лаўрэаты Кінаакадэміі — першыя 50 гадоў».
19.30 Дак. серыял «Брама часу».
21.00, 4.00 «Падрабязнасці».
22.15, 4.30 Серыял «Крывіначка».
23.00, 6.50 Серыял «Сваты-3». 1-я серыя.
7.40 Краіна смяецца.

КУЛЬТУРА

6.00 «Еўраньюс».
9.00 «Наглядальнік».
10.15 «Стрэл». Маст. фільм.
11.35 «Магія шкла». Дак. фільм.
11.50 «Лінія жыцця».
12.40, 1.30 «Гісторыя твораў мастацтва». Дак. серыял.
13.10 «Восеньскіх дзён чароўнасць». Спектакль.
14.20 «Сусветныя скарбы культуры».
14.40, 18.30, 22.30 Навіны культуры.
14.50 «Орсан і Алівія». М/с.
15.15 «Дзікая планета». Дак. серыял.
16.05 «Князь Пацёмкін. Святло і цені». Дак. фільм.
16.35 Юбілейны марафон Маскоўскай філармоніі.
17.25 «Роберт Бернс». Дак. фільм.
17.35 Прыступкі цывілізацыі.
18.45 Галоўная роля.
19.05 «Саці. Нясумная класіка...».
19.45 «Капіца ў адзіным ліку». Дак. фільм.
20.30, 0.40 Academia.
21.15 «Тым часам».
22.00 «Маналог у 4-х частках».
22.50 «Амерыканцы». Маст. фільм.
0.25 Л. Грондаль. Канцэрт для трамбона з аркестрам.

НАСТАЛЬГІЯ

5.00 «Да і пасля апоўначы». 1990 год.
6.20 «Дванаццаты паверх». 1988 год.
7.50 «Рыкі э поверы». Фільм-канцэрт.
9.00 «Дах». Спектакль.
11.00 «Шынок 13 крэслаў». 1970 год.
12.00, 3.00 «Колба часу».
13.00 «Запрашэнне да свята». 1989 год.
14.00 «У гасцях у клуба «Што? Дзе? Калі?». 1986 год.
15.30 «Адрас: тэатр». Фільм-канцэрт.
17.00 «...Да 16 і старэйшым». 1988 год.
18.00 «Спявае Аляксандр Сяроў». Фільм-канцэрт.
18.40 «З робатамі не жартуюць». Спектакль.
20.00 «Для тых, хто любіць і помніць». 1990 год.
21.00 «Народжаныя ў СССР».
22.00 «Тацяна Тарасава і яе зоркі». 1992 год.
23.00 «Любоў Арлова». Да 110-годдзя з дня нараджэння. 1969 год.
23.50 «Знак пытання». 1994 год.
0.10 «Спяваючыя гітары». Фільм-канцэрт.
0.40 «Моцны мужык». Маст. фільм.
2.00 «50/50». 1994 год.
4.00 «Кінапанарама». 1981 год.

MTV

5.00, 1.00 Music.
6.00 Стэрэа_раніца.
8.50 American Idol-11.
10.30 Гарачае кіно.
11.00 News блок Weekly.
11.30 Топ Мадэль.
12.25, 17.00, 21.00 «Канікулы ў Мексіцы».
13.25 Спатканне з матуляй.
13.50, 18.00 Кахаць або забіць?
14.15, 20.10 Халастая.
15.05 Цяжкасці кахання.
16.00 «Вольны».
16.30 Кэш&Трэш.
18.20 «Гімнасткі». Серыял.
19.10 «Сэкс у вялікім горадзе». Серыял.
22.00 «Сябры». Серыял.
22.25 «Як я сустрэў вашу маму». Серыял.
22.50 F.A.Q.
23.00 News блок.
23.30 Х-Фактар.
0.20 Змагайся і спявай.

21.05 ФІЛЬМ ДНЯ

«ЛЕПШ НЕ БЫВАЕ» (ЗША, 1997 г.)

Адал, неўраўнаважаны эксцэнтрычны пісьменнік, ненавідзіць літаральна ўсіх навокал. З-за сваіх паводзін ён адзінокі і часта трапляе ў камічныя сітуацыі. Але нечакана яго адзінота парушаецца, калі яго просяць прыглядзець за суседскім сабакам, і непрыкметна для сябе ён пачынае вучыцца ў яго дабрыні і адданасці.

Рэжысёр — Джэймс Л. Брукс. **У ролях:** Джэк Нікалсан, Хелен Хант, Грэг Кінер, К'юба Гудзінг мал.

НАША КІНО

6.30, 12.30 Камедыя «Самалёт ляціць у Расію».
8.30, 14.30 Драма «Вірынея».
10.30, 16.30 Трагікамедыя «Шапка».
18.30, 0.30 Трагікамедыя «Маленькія чалавечкі Бальшавіцкага завулка, або Хачу піва».
20.30, 2.30 Маст. фільм «Дзямідавы».
23.00, 5.00 Меладрама «Гэтая жанчына ў акне...».

ДОМ КІНО

3.00, 19.10 Серыял «Таццянін дзень».
3.45 Новы хіт. Трагікамедыя «Вольнае плаванне».
5.25 Казка «Садко».
6.55 Дэтэктыў «Пяць хвілін страху».
8.20 Кінаальманах «У профіль і анфас».
9.40 Камедыя «У знак пратэсту!».
11.00, 13.05, 19.05, 20.50, 2.55 «Акно ў кіно».
11.05, 20.00 Серыял «Афіцэры».
12.00 Шматсерыйны фільм «Строгавы». 1-я серыя.
13.10 Кароткаметражны фільм «Лапта».
13.55 Меладрама «Рускае поле».
15.20 Новы хіт. Лірычная камедыя «Рамонак, кактус, маргарытка».
16.55 Трылер «Загадкавы спадчыннік».
20.55 Новы хіт. Баявік «Навальнічныя вароты».
0.10 Камедыя «Зудаў, Вы звольненыя!».
1.25 Кінаальманах «Манета».

ДЗІЦЯЧЫ СВЕТ

5.00, 9.00, 13.00 Фільм-казка «Кольцы Альманзора».
6.05, 10.05, 14.05 М/с «Самы маленькі гном». Зборнік м/ф. «Пераменка № 5». «Дзяцінства Рацібора». «Велікан эгаіст».
7.00, 11.00 Казкі Андэрсена. «Дзікія лебедзі».
8.00, 12.00 М/ф «Храбрае аленяня». Зборнік м/ф. «Агневушка поскакушка». «Ішоў трамвай дзясяты нумар...». «Жыхарка».
15.00 Фільм-казка «Залаты ключык».
16.15 М/с «Прыгоды пінгвіняняці Лало». Рускія народныя казкі. «Жыла-была курка».
17.00 М/с «Вялікая энцыклапедыя прыроды». Казкі рускіх пісьменнікаў. «Тараканішча». М/ф «Чые ў лесе шышкі?».
18.00 «Урокі цётачкі Савы». М/ф «Мартынка».

ТЭЛЕКЛУБ

19.00, 1.00 Серыял «Мент у законе-4».
20.00, 2.00 Серыял «Тайны следства-9».
21.00, 3.00 Серыял «Дарожны патруль-2».
22.00 Кінараман «Соль зямлі».
23.30 Серыял «Сямнаццаць імгненняў вясны». 1-я серыя.

ТБ3

5.00, 4.30 М/ф СМФ.
6.00 «Незвычайныя жывёлы».
6.30 «Дзецям пра зверанят».
7.00 Серыял «Зена — каралева воінаў».
8.00 Дак. фільм «Рэальнасць або фантастыка?».
9.00 «Як гэта зроблена».
9.30 Дак. фільм «Паддоследны трус».
10.00 Дак. фільм «Двайное жыццё».
11.00 Дак. фільм «Гарадскія легенды».
11.30 Дак. фільм «Гэтае фантастычнае святло».
12.25 Маст. фільм «Мноства».
14.20, 1.30 Серыял «Прытворшчык».
15.15 Дак. фільм «Грандыёзныя праекты».
16.15 Дак. фільм «Вялікі падман».
17.10 Серыял «Уздзеянне».
18.05 Серыял «Менталіст».
19.00 Серыял «Мяжа».
20.00 Дак. фільм «Загадкі гісторыі «.
21.00 Маст. фільм «Пераможца дэманаў».
22.45 Серыял «Медыум».
23.45 Маст. фільм «Карабель-прывід».
2.30 Дак. фільм «Уладары «.
3.30 Серыял «Быць Эрыкай».

ТБ-21

9.00, 17.00, 1.00 Камедыя «Трыстрам Шэндзі: Гісторыя пеўнічка і бычка».
10.40, 18.40, 2.40 Трылер «Адчыненае акно».
12.25, 20.25, 4.25 Баявік «Ільвіная доля».
14.20, 22.20, 6.20 Серыял «Людвіг». 1-я серыя.
15.15, 23.15, 7.15 Трылер «Пракляты дом».

ТБ1000

3.00, 21.00 Баявік «Герой-адзіночка».
4.50 Драма «Грамадзянскі іск».
6.50 Драма «Кожная нядзеля».
9.30 Меладрама «Паміж небам і зямлёй».
11.10 Драма «Крык савы».
12.50 Камедыя «Сэксаголік».
14.25 Драма «Авіятар».
17.20 Камедыя «Каханне і іншыя катастрофы».
19.00 Меладрама «Палюбоўнікі».
22.55 Вестэрн «Непамілаваны».
1.20 Меладрама «Як вада для шакаладу».

ІЛЮЗІЁН

0.30 Супергеройскае кіно.
2.05 Глухі пралёт.
3.55 Троцкі.
5.50 Карсіканец.
7.35 Лінія.
9.35 Не гавары нікому.
11.50, 23.00 Шоу Джымі.
13.50 Сёстры.
15.50 Без цэнзуры.
17.45 Пахаваны жыўцом.
19.30 Бясстрашны.
21.25 Убачымся ў верасні.

DIVA UNIVERSAL

5.00 Драма «Гутарка з прывідам».
6.30 Тры ракі.
7.20, 12.50, 17.40 Горад прышэльцаў.
8.10, 12.00, 19.10 Сапраўдныя хатнія гаспадыні акругі Орындж.
9.00 Дамы сям'і Гілмор.
10.30 Драма «Страсці на радыёхвалі».
13.40, 18.25 Шпік.
14.30 Драма «Са школьных гадоў».
15.55 Маст. фільм «Гульні».
20.00 Драма «Пасланне ў бутэльцы».
22.05 Драма «Хлопец маёй дзяўчыны».
23.30, 3.20 Джордан расследуе.
1.00, 4.10 Быць Эрыкай.
1.50 Рэаліі кахання.

РАМАНТЫКА

8.00, 22.20, 6.20 «Стол на траіх».
8.55, 11.40, 21.30 «Кругасветнае падарожжа».
9.50, 15.10, 17.55, 1.55 «Сальвадор — выратавальнік жанчын».
10.45, 16.05, 4.35 «Пражыць жыццё».
12.30, 18.45, 3.40 «Паслухай, красуня».
13.25, 2.50, 7.10 «Ніколі не позна?».
14.20, 0.05, 5.30 «Парадоксы кахання».
17.00, 20.35, 23.10 «Дасканалая прыгажосць».
1.00 «Такое жыццё».

AXN-SciFi

0.35, 6.30, 9.00, 13.00 На краі Сусвету.
5.00, 11.10 Знешнія межы.
5.45, 11.55 Зорныя вароты.
8.50, 15.55 Прыцемкі ў Вальмонце.
9.40 Каралеўскі шпіталь.
12.40 Сшытак смерці.
13.55, 17.40 Мерлін.
14.40, 21.30 Чорная лагуна.
16.00, 20.00 XIII.
18.30, 23.00 Гарады падзямелля.
19.10, 23.40 Застацца ў жывых.

EUROSPORT

10.30 Лёгкая атлетыка. Міжнародныя спаборніцтвы ў памяшканні.
11.15, 15.30, 20.45 Футбол. Кубак афрыканскіх нацый. Фінал.
12.30 Лыжныя гонкі. Кубак свету.
13.15, 22.00 Скачкі на лыжах з трампліна. Кубак свету.
14.30 Біятлон. Кубак свету.
16.45, 0.45 Снукер. Адкрыты чэмпіянат Уэльса.
19.45, 2.30 Футбол. Еўрагалы.
22.45 Вось гэта дзіва!!!
23.00 Пра рэстлінг.

NATIONAL GEOGRAPHIC

5.00, 17.00 Цуды інжынерыі.
06.00 Горад мурашак.
7.00, 12.00 Кісінджар.
9.00 Паляўнічы на прэсаводных гігантаў.
10.00, 16.00, 20.00, 23.00, 2.00 Ліхтугі за мяжой.
11.00, 19.00, 4.00 Мегазаводы.
14.00 Усё пра змей.
15.00 Дзікая прырода Расіі.
18.00, 1.00 Паляўнічыя на нацыстаў.
21.00, 0.00, 3.00 Секунды да катастрофы.
22.00 Забароны.

DISCOVERY

7.00, 16.35 Махінатары.
7.25, 12.00, 2.55 Гіганцкія будоўлі.
8.20, 19.00, 5.10 Як гэта ўстроена?
8.50, 19.30, 5.40 Як гэта зроблена?
9.15, 17.05 Баявыя машыны.
10.10, 18.00, 3.50 Разбуральнікі легендаў.
11.05, 15.40, 6.05 «Круты цюнінг».
12.55 Залатая ліхаманка.
13.50 «Вугаль».
14.45, 20.00, 1.00 «Top Gear».
22.00 «Грандыёзныя пераезды».
23.00 «Марскі горад: стваральнікі немагчымае».
0.00 Мяжа трываласці.
4.45 «Маланкавыя катастрофы».

TRAVEL

8.00, 13.00, 15.00, 17.00, 20.00, 0.00, 5.00 Сусветны падарожнік.
9.00 Планета спорту.
10.00 Бясстрашныя падарожнікі.
11.00, 14.30, 19.00, 6.00 Шэф-кухар за мяжой.
12.00, 7.00 Хутка адкрыццё.
12.30, 7.30 Дзікія сэрцам.
14.00 Падарожжа сёння.
16.00 The Ethical Hedonist.
18.00 Жыццё, як падарожжа.
18.30 Смак Мексікі.
21.00, 23.30, 2.00, 4.30 Пра галоўнае.
21.30, 2.30 Круіз сёння.
22.00, 3.00 Мараплаўцы.
23.00, 4.00 Падарожжа на поўдзень.
1.00 Планета ежы.

ANIMAL PLANET

7.00, 19.15 Школа гарыл.
7.25 Як стаць...
8.15, 16.00 Самае дзікае шоу.
8.40 Праект «Шчанюкі».
9.10 Сабакі супраць котак.
10.05 Дэніел і нашы коткі.
11.00 «Заатур Мікаэлы».
11.55 «Шатландскае таварыства абароны жывёл».
12.20, 19.40 SOS дзікай прыроды.
12.50, 6.10 Тэрыторыя жывёл.
13.45 Паліцыя Фенікса — аддзел па абароне жывёл.
14.40, 20.10 Перакладчык з сабачай.
15.30 Рэха і сланы Амбазелі.
16.30 Заасад Крыса Хамфры.
17.00 Пагаворым з жывёламі.
17.25 Уводзіны ў катаводства.
18.20 Котак не любіць нельга.
21.05, 4.25 Землятрус.
22.00, 2.35 Дрэсіроўшчык скунсаў.
22.55, 3.30 «Карына: дзікае сафары».
23.50 Паліцыя Х'юстана — аддзел па абароне жывёл.
0.45 Дзікія і небяспечныя.
1.40 Напад акул.
5.20 Рай для шымпанзэ.
5.45 «Будні дэльфінаў».

ЗДАРОЎЕ

5.10, 20.10 Элемент здароўя.
5.40, 12.50, 20.40, 3.50 Энцыклапедыя памылак.
5.55, 20.55 Алкаголь, тытунь, наркотыкі.
6.35, 21.35 Як Вы сябе адчуваеце?
7.15, 22.10 Дыялогі пра харчаванне.
8.00, 23.00 Выдаткі вытворчасці.
8.40, 13.05, 23.40, 4.05 Гэта карысна ведаць!
9.50, 0.50 Што мы носім?
10.30, 1.30 Колькі вам гадоў?
11.00, 2.00 Выкрыццё прадуктаў.
11.40, 2.40 Вялікая прабежка.
12.10, 3.10 Кабінет прыгажосці.
14.00 Рэцэпты на розных мовах.
14.40, 17.40 Дзіця нарадзілася.
15.20 Дзіцячая медыцына.
15.50 Найноўшыя дасягненні.
16.30 Я перамог гэты боль.
17.00 Шлях да здароўя.
18.20 Я расту.
18.50 Пра дыеты і не толькі.
19.30 Панацэя.

ТДК

6.00, 7.50, 13.50, 16.55, 17.50, 18.50 Парады ТДК.
6.25, 9.00, 15.00, 21.20 Усё лепшае для вас.
7.25, 12.00, 18.00, 21.00, 23.45, 5.00 Ваш доктар.
8.00 Добрай раніцы, каханая!
10.00, 17.00 Красуня.
11.00, 16.00, 20.00 Ваш асабісты псіхолаг.
13.00, 2.00 Нашы дзеці.
14.00, 1.00 Твой дом.
19.00, 22.50, 4.00 Люстэрка жыцця.
22.00, 0.05 Сэксуальная рэвалюцыя.
3.00 Гісторыя поспеху.

АЎТОРАК, 14 ЛЮТАГА

БЕЛАРУСЬ 1

6.00, 7.05, 7.35, 8.10, 8.35 Добрай раніцы, Беларусь!
7.00, 8.00 (з сурдаперакладам), **9.00, 12.00, 15.00, 23.05** Навіны.
7.30, 8.30 Дзелавое жыццё.
9.10, 20.00 Серыял «Востраў непатрэбных людзей».
10.05, 15.55 Серыял «Маруся».
11.00, 16.50 Серыял «За ўсё табе дзякую-2».
12.10 Арэна.
12.35 «Еўрафэст». Відэадзённік.
12.45 «Зорнае жыццё». «Адзінота першых прыгажунь савецкага кіно».
13.40 М/ф.
13.55 «Толькі жанчына ведае». Ток-шоу.
15.10 Навіны рэгіёна.
15.25 Каробка перадач.
18.00 Фінал Нацыянальнага тэлевізійнага музычнага праекта «Еўрафэст».
21.00 Панарама.
21.40, 1.15 Дзень спорту.
21.50 Актуальнае інтэрв'ю.
22.05 Серыял «Вар'яты».
23.25 Камедыя «Каханне і іншыя непрыемнасці».
1.05 Зона Х.

АНТ

6.00, 9.00, 11.00, 13.00, 16.00 (з субцітрамі), **18.00, 20.30** Нашы навіны.
6.05 «Наша раніца».
9.05 «Жыць здорава!»
10.05 «Права на абарону».
11.05, 13.05, 16.10, 18.15, 21.00 Навіны спорту.
11.10 Серыял «Бедная Насця».
12.00 «Таццяна Тарасава: «У мяне не ледзяное сэрца».
13.10 «Хачу ведаць».
13.40 «Кантрольная закупка».
14.10 «Модны прысуд».
15.10 Серыял «Заручальны пярсцёнак».
16.15 «Зразумець. Дараваць».
17.00 «Давай пажэнімся!».
18.20 Серыял «Шчаслівыя разам».
18.55 «Няхай гавораць».
20.00 Час.
21.05 Серыял «Жукаў».
22.10 Серыял «Цюдоры».
23.10 «Несакрэтныя матэрыялы».
23.40 «Зваротны адлік». «Гульні паралельных светаў, або Наш адказ Амстэрдаму».
0.10 Серыял «След».
0.45 Начныя навіны.

БЕЛАРУСЬ 2

7.00 Раніца.
9.00, 22.00 Тэлебарометр.
9.05, 17.55 Серыял «Гарачы лёд».
10.00, 16.20 Баявік «Сітуацыя 202». 1-серыя.
11.10 Рэпарцёр «Беларускай часінкі».
12.00 Футбол. Чэмпіянат Англіі. Прэм'ер-ліга. Агляд тура.
12.55 Авертайм.
13.25 Кінапробы.
14.00 «Халі-галі». Скетч-шоу.
14.30 Жаночая ліга.
15.05 Пазакласная гадзіна.
15.20 Нясумны глобус.
15.50 Цела чалавека.
17.25, 22.05 Серыял «Гуманоіды ў Каралёве».
18.55 Беларуская часінка.
19.55 Футбол. Ліга Еўропы УЕФА. «Рубін» — «Алімпіякас».
21.55 КЕНО.
22.35 Футбол. Ліга чэмпіёнаў УЕФА. «Баер» — «Барселона».
0.40 Футбол. Ліга чэмпіёнаў УЕФА. «Ліон» — «АПАЭЛ».

СТБ

6.00, 7.30, 10.30, 13.30, 16.30, 19.30, 22.30 «24 гадзіны».
6.10, 17.20 «Міншчына».
6.20, 7.45 «Раніца. Студыя добрага настрою».
7.40, 20.10, 22.55 «СТБ-спорт».
8.30 Драма «Вораг № 1».
10.05 «Далёкія сваякі».
10.40 «Сямейныя драмы».
11.40, 17.30 «Званая вячэра».
12.35, 18.30 Серыял «Агонь кахання».
13.50 Серыял «Студэнты».
14.40 Маст. фільм «Пажарны сабака».
16.50 Серыял «Следакі».
20.00 «Сталічныя падрабязнасці».
20.15 «Добры вечар, малы».
20.25 Серыял «Знахар». Заключная серыя.
21.25 Серыял «Доктар Тырса».
23.00 «Небяспечны месяц».
23.35 «Аўтапанарама».
0.00 Серыял «Next-2».
0.50 «Сакрэтныя тэрыторыі».

МІР

10.05 Маст. фільм «Алё, Варшава».
11.00, 12.00, 15.00, 17.00, 18.00, 21.00, 22.00, 0.00, 1.00 Навіны Садружнасці.
12.20, 22.05 Дак. серыял «І ты, Брут? Сусветная гісторыя здрад».
13.20 М/с «Прыгоды майстра Кун-фу».
13.40 Серыял «Старшакласнікі».
14.30 Серыял «Давай пажэнімся».
15.25 Серыял «Сэрцу не загадаеш».
17.05, 23.05 Ток-шоу «Слова за слова».
18.25 «Акцэнты».
18.40 Серыял «Паляванне на Берыю».
20.45 «Простая мова».
21.25, 4.25 «Дыяспары».
22.05 Маст. фільм «Падары мне месяцавае святло».
0.05, 1.05 Серыял «Нашы суседзі».
2.00 «Усюды жыццё».
3.30 Серыял «Галоўныя ролі».

8 КАНАЛ

7.00, 12.10, 13.55, 18.55, 21.00, 23.40 «Надвор'е».
7.05, 14.00 Серыял «Бялінда».
8.50, 15.40 «Кінаблакнот».
9.10, 18.00 Серыял «Зачараваныя».
10.00, 16.00 «Мультпарад».
10.30, 19.00 Серыял «Ззянне».
12.15 Меладрама «Дом ля возера».
16.30 «Падарожжа са смакам».
17.00 Серыял «Узгорак аднаго дрэва».
20.45 «Вечарніца».
21.05 Меладрама «Мужчына і жанчына».
23.10 «Бульбокс».

ВТБ

6.00, 6.30, 7.00, 7.30, 8.00, 9.00, 10.00, 11.00, 12.00, 13.00, 14.00, 15.00, 17.00, 18.00, 19.00, 20.00, 21.00, 22.10, 23.10, 0.10, 1.10 Прагноз надвор'я.
6.00, 1.10 «PLAY».
8.00, 18.00 Скетч-шоу «6 кадраў».
9.00, 20.00 Серыял «Татавы дочкі».
10.00, 21.00 Серыял «Крамлёўскія курсанты».
11.00, 22.10 Серыял «Метад Лаўровай».
12.00 «Гарадское падарожжа».
13.00 «Калекцыя ідэй».
13.30 «Сябры майго гаспадара».
14.00 «Спытайце кухара».
14.30 «Нязоркавае дзяцінства».
15.00 «Жыццё ў кветках».
15.30 «Скажы, што не так?!».
16.30, 0.40 «Гісторыі ў дэталях».
17.00, 23.10 Скетч-шоу «Адна за ўсіх».
17.30, 23.40 Скетч-шоу «Масгарсмех».
19.00 Скетч-шоу «Даеш моладзь».
0.10 Дэтэктыў «Шлюбнае чытво».

РТР—БЕЛАРУСЬ

7.00 «Раніца Расіі».
10.10 Серыял «Маршрут міласэрнасці».
11.00, 14.00, 17.00 20.00 Весткі.
11.30, 16.20 «Кулагін і партнёры».
12.00, 23.10 Серыял «Па гарачых слядах».
12.55 «Прамы эфір».
13.50, 16.50, 19.50, 0.00 Навіны—Беларусь.
14.30 «Пра самае галоўнае». Ток-шоу.
15.25 «З новым домам!». Ток-шоу.
17.30 Весткі. Дзяжурная часць.
17.55 Серыял «Інстытут высакародных дзяўчат».
18.50 Серыял «Ефрасіння. Працяг».
20.30 Серыял «Лёсу загадкавае заўтра».
21.30 Серыял «Сямейны дэтэктыў».
0.10 «Справа генерала Карнілава. Гісторыя аднаго здрадніцтва».

НТБ—БЕЛАРУСЬ

6.05 «НТБ раніцай».
8.40 Серыял «Марскія д'яблы».
9.35, 15.35, 18.40, 22.50 Агляд. Надзвычайнае здарэнне.
10.00, 13.00, 16.00, 19.00, 23.05 Сёння.
10.20 «Рускія сенсацыі».
11.10 «Да суда».
12.05 Суд прысяжных.
13.25 Серыял «Сужэнцы».
15.10 «Справа густу».
16.25 «Пракурорская праверка».
17.25 «Гаворым і паказваем». Ток-шоу.
18.10 «Увага, вышук!».
19.30 Серыял «Чужы раён».
21.05 Серыял «Кодэкс гонару-5».
23.25 Серыял «Маладыя і злыя».

ІНТЭР+

8.00, 9.00, 9.30, 10.00, 13.00 Навіны.
8.10, 8.35, 9.10, 9.35 З новай раніцай.
8.30, 21.25, 4.25 Спорт у Падрабязнасцях.
10.10, 14.30, 1.20 Дак. серыял «Музыка рэтра».
10.35, 14.55, 1.45 Дак. серыял «Галівудскія пары».
11.25, 17.50, 6.05 Серыял «Кліч продкаў».
12.15, 21.30 Серыял «Заручальны пярсцёнак».
13.15 Знак якасці.

СЕРАДА, 15 ЛЮТАГА

БЕЛАРУСЬ 1

6.00, 7.05, 7.35, 8.10, 8.35 Добрай раніцы, Беларусь!
7.00, 8.00 (з сурдаперакладам), **9.00, 12.00, 15.00, 19.00, 23.05** Навіны.
7.30, 8.30 Дзелавое жыццё.
8.45 Слова Мітрапаліта Філарэта на Стрэчанне Гасподняе (Грамніцы).
9.10, 19.55 Серыял «Востраў непатрэбных людзей».
10.05, 16.50 Серыял «Маруся».
11.00, 17.45 Серыял «За ўсё табе дзякую-2».
12.10 Сфера інтарэсаў.
12.35 «Афган. Трафеі...». Дак. фільм.
13.00, 22.05 Серыял «Вар'яты».
14.00 М/ф.
14.10 «Перазагрузка». Моладзевае ток-шоу.
15.10, 19.15 Навіны рэгіёна.
15.25 Актуальнае інтэрв'ю.
15.40 «Усё як мае быць!».
16.10 Эпоха. Падзеі і людзі.
18.45, 1.20 Зона Х.
19.30 Зямельнае пытанне.
21.00 Панарама.
21.40, 1.35 Дзень спорту.
21.50 Актуальнае інтэрв'ю.
23.25 Меладрама «Тое, што завуць каханнем».

АНТ

6.00, 9.00, 11.00, 13.00, 16.00 (з субцітрамі), **18.00, 20.30** Нашы навіны.
6.05 «Наша раніца».
9.05 «Жыць здорава!».
10.05 «Права на абарону».
11.05, 13.05, 16.10, 18.15, 21.00 Навіны спорту.
11.10 Серыял «Бедная Насця».
12.00, 21.05 Серыял «Жукаў».
13.10 «Хачу ведаць».
13.40 «Кантрольная закупка».
14.10 «Модны прысуд».
15.10 Серыял «Заручальны пярсцёнак».
16.15 «Зразумець. Дараваць».
17.00 «Давай пажэнімся!».
18.20 Серыял «Шчаслівыя разам».
18.55 «Няхай гавораць».
20.00 Час.
22.10 Серыял «Цюдоры».
23.10 Асяроддзе пражывання. «Птушка шчасця».
0.10 «Наша Белараша».
0.45 Начныя навіны.

БЕЛАРУСЬ 2

7.00 Раніца.
9.00, 22.00 Тэлебарометр.
9.05, 17.50 Серыял «Гарачы лёд».
10.00, 16.20 Баявік «Сітуацыя 202».
11.05 Цела чалавека.
11.35 Наперад у мінулае.
12.15 «Халі-галі». Скетч-шоу.
12.45 Баявік «Дэзерцір».
14.15 Бухта капітанаў.
15.00 Пазакласная гадзіна.
15.25 Нясумны глобус.
15.50 Еш і худзей.
17.20, 22.05 Серыял «Гуманоіды ў Каралёве».
18.50 Беларуская часінка.
19.50 Футбол. Ліга чэмпіёнаў УЕФА. «Зеніт» — «Бенфіка».
21.50 Спортлато 5 з 36.
21.55 КЕНО.
22.35 Футбол. Ліга чэмпіёнаў УЕФА. «Мілан» — «Арсенал».
0.40 Баскетбол. Адзіная Ліга ВТБ. «Мінск-2006» — «Спартак».

СТБ

6.00, 7.30, 10.30, 13.30, 16.30, 19.30, 22.30 «24 гадзіны».
6.10, 17.20 «Міншчына».
6.20, 7.45 «Раніца. Студыя добрага настрою».
7.40, 20.10, 22.55 «СТБ-спорт».
8.30 Серыял «Знахар». Заключная серыя.
9.30 «Аўтапанарама».
9.50 «Тайны свету».
10.40 «Сямейныя драмы».
11.40, 17.30 «Званая вячэра».
12.35, 18.30 Серыял «Агонь кахання».
13.50 Серыял «Студэнты».
14.40, 0.00 Серыял «Next-2».
15.35, 21.25 Серыял «Доктар Тырса».
16.50 Серыял «Следакі».
20.00 «Сталічныя падрабязнасці».
20.15 «Добры вечар, малы».
20.25 Серыял «Важняк. Гульня навылет».
23.00 «Мінск і мінчане».
23.35 «Скардзіцца дазволена».
0.50 «Справа асобай важнасці».

МІР

5.00, 6.00, 7.00, 8.00, 9.00, 10.00, 11.00, 12.00, 15.00, 17.00, 18.00, 21.00, 23.00, 0.00, 1.00 Навіны Садружнасці.
5.05, 9.05 «Кыргызстан у асобах».
5.20 Дак. серыял «Формула поспеху».
6.05 М/с «Апошні з магікан».
6.40 «Цік - так».
7.05, 8.05, 2.40 Серыял «Галоўныя ролі».
9.25 «Даведнік».
10.05 Маст. фільм «Маці і мачаха».
12.20 Дак. серыял «І ты, Брут? Сусветная гісторыя здрад».
13.20 М/с «Прыгоды майстра Кун-фу».
13.40 Серыял «Старшакласнікі».
14.30 Серыял «Давай пажэнімся».
15.25 Серыял «Сэрцу не загадаеш».
17.05, 23.05 Ток-шоу «Слова за слова».
18.25 «Акцэнты».
18.40, 21.20 Серыял «Паляванне на Берыю».
22.05 Дак. серыял «Гарадскія легенды».
0.05, 1.05 Серыял «Нашы суседзі».
2.00 «Сардэчна запрашаем».
4.25 «Сакрэтныя матэрыялы».

8 КАНАЛ

7.00, 12.10, 18.50, 21.00, 23.40 «Надвор'е».
7.05, 14.05 Серыял «Бялінда».
8.40, 15.40 Кінаблакнот.
9.00, 18.00 Серыял «Зачараваныя».
10.00, 16.00 Мультпарад.
10.30, 18.55 Серыял «Ззянне».
12.15 Меладрама «Мужчына і жанчына».
16.30 Дак. серыял «Сакрэтны палігон».
17.00 Серыял «Узгорак аднаго дрэва».
20.45 «Вечарніца».
21.05 Меладрама «Кавярня».
22.50 Серыял «Уцёкі».

ВТБ

6.00, 6.30, 7.00, 7.30, 8.00, 9.00, 10.00, 11.00, 12.00, 13.00, 14.00, 15.00, 17.00, 18.00, 19.00, 20.00, 21.00, 22.10, 23.10, 0.10, 1.10 Прагноз надвор'я.
6.00, 1.10 «PLAY».
8.00, 18.00 Скетч-шоу «6 кадраў».
9.00, 20.00 Серыял «Татавы дочкі».
10.00, 21.00 Серыял «Крамлёўскія курсанты».
11.00, 22.10 Серыял «Метад Лаўровай».
12.00 «Гарадское падарожжа».
13.00 «Калекцыя ідэй».
13.30 «Сябры майго гаспадара».
14.00 «Спытайце кухара».
14.30 «Нязоркавае дзяцінства».
15.00 «Жыццё ў кветках».
15.30 «Скажы, што не так?!».
16.30, 0.40 «Гісторыі ў дэталях».
17.00, 23.10 Скетч-шоу «Адна за ўсіх».
17.30, 23.40 Скетч-шоу «Масгарсмех».
19.00 Скетч-шоу «Даеш моладзь».
0.10 Дэтэктыў «Шлюбнае чытво».

РТР—БЕЛАРУСЬ

7.00 «Раніца Расіі».
10.10 Серыял «Маршрут міласэрнасці».
11.00, 14.00, 17.00 20.00 Весткі.
11.30, 16.20 «Кулагін і партнёры».
12.00, 23.10 Серыял «Па гарачых слядах».
12.55 «Прамы эфір».
13.50, 16.50, 19.50, 0.00 Навіны—Беларусь.
14.30 «Пра самае галоўнае». Ток-шоу.
15.25 «З новым домам!». Ток-шоу.
17.30 Весткі. Дзяжурная часць.
17.55 Серыял «Інстытут высакародных дзяўчат».
18.50 Серыял «Ефрасіння. Працяг».
20.30 Серыял «Лёсу загадкавае заўтра».
21.30 Серыял «Сямейны дэтэктыў».
0.10 «Аляксандр Салжаніцын. Выратаванае інтэрв'ю».

НТБ—БЕЛАРУСЬ

6.05 «НТБ раніцай».
8.35 Серыял «Марскія д'яблы».
9.30, 15.35, 18.40, 22.30 Агляд. Надзвычайнае здарэнне.
10.00, 13.00, 16.00, 19.00, 22.50 Сёння.
10.20 «Развод па-руску».
11.10 «Да суда».
12.05 Суд прысяжных.
13.25 Серыял «Сужэнцы».
15.05 «Справа густу».
16.25 «Пракурорская праверка».
17.25 «Гаворым і паказваем». Ток-шоу.
18.10 «Увага, вышук!».
19.40 Серыял «Чужы раён».
20.35 Баявік «Школа лепшых стралкоў».
23.10 Серыял «Маладыя і злыя».

ІНТЭР+

8.00, 9.00, 9.30, 10.00, 13.00 Навіны.
8.10, 8.35, 9.10, 9.35 З новай раніцай.
8.30, 21.25, 4.25 Спорт у Падрабязнасцях.
10.10, 14.30, 1.20 Дак. серыял «Музыка рэтра».
10.35, 14.55, 1.40 Дак. серыял «Галівудскія пары».
11.25, 17.50, 6.05 Серыял «Кліч продкаў».
12.15, 21.30 Серыял «Заручальны пярсцёнак».
13.15 Знак якасці.
13.45, 20.15, 3.15 Серыял «Сэрцу не загадаеш».
15.45, 2.35 Судовыя справы.
16.25, 0.55 Легенды бандыцкай Адэсы.
16.45, 23.50, 7.40 Краіна смяецца.
17.00, 0.10, 5.15 Серыял «Таямнічы востраў».
18.40 Дак. серыял «Лаўрэаты Кінаакадэміі — Першыя 50 гадоў».
19.30 Дак. серыял «Брама часу».
21.00, 4.00 «Падрабязнасці».
22.15, 4.30 Серыял «Крывіначка».
23.00, 6.50 Серыял «Сваты-3».

КУЛЬТУРА

5.30 «Еўраньюс».
9.00 «Назіральнік».
10.15 «Шведская запалка». Маст. фільм.
11.10 «Лета Гасподняе».
11.40 «Лапікавы тэатр». Дак. фільм.
11.50 «Страчаныя піраміды Кітая». Дак. фільм.
12.40 Красуйся, горад Пятроў!
13.10 «Вялікія надзеі». Серыял.
14.00 «Вясёлы жанр невясёлага часу». Дак. серыял.
14.40, 18.30, 22.30 Навіны культуры.
14.50 «Орсан і Алівія». М/с.
15.15 «Дзікая планета». Дак. серыял.
16.05 «Князь Пацёмкін. Святло і цені». Дак. фільм.
16.35 Юбілейны марафон Маскоўскай філармоніі.
17.35 Прыступкі цывілізацыі.
18.45 Галоўная роля.
19.05 «Абсалютны слых».
19.45 «Эдуард Разоўскі. Майстар святла». Дак. фільм.
20.30, 0.55 Academia.
21.15 Магія кіно.
22.00 «Маналог у 4-х частках».
22.50 «Васямнаццаты год». Маст. фільм.
0.35 А. Хачатуран. Сюіта з балета «Гаянэ».
1.40 «Сусветныя скарбы культуры».

НАСТАЛЬГІЯ

5.00 «...Да 16 і старэйшым». 1988 год.
6.00 «Спявае Аляксандр Сяроў». Фільм-канцэрт.
6.40 «З робатамі не жартуюць». Спектакль.
8.00 «Для тых, хто любіць і помніць». 1990 год.
9.00, 15.00, 21.00, 0.00 «Народжаныя ў СССР».
10.00 «Таццяна Тарасава і яе зоркі». 1992 год.
11.00 «СевАлогія».
12.15 «Удваіх з аркестрам». Канцэрт.
12.30, 18.30 «На дне». Спектакль.
14.15 «Дзе там». 1993 год.
16.00 «Масква—Космас—Каліфорнія». Тэлемост. 1983 год.
17.00 «Чалавек і закон».
17.45 «Шчаслівы выпадак». 1994 год.
20.00 «Трыумф пераможцаў». Канцэрт.
22.00 «Аншлаг? Аншлаг!». 1988 год.
23.00 «Шынок 13 крэслаў». 1970 год.
1.00 «Запрашэнне да свята». 1989 год.
2.00 «У гасцях у клуба «Што? Дзе? Калі?». 1986 год.
3.30 «Адрас: тэатр». Фільм-канцэрт.

MTV

5.00, 1.55 Music.
6.00 Стэрэа_раніца.
9.10 Правілы здыму.
10.00 «Сусветны чарт».
11.00, 23.00 News блок.
11.30 Foody Call.
11.55 Багаж.
12.25, 17.00, 21.00 «Канікулы ў Мексіцы».
13.25 Спатканне з матуляй.
13.50, 18.00 Кахаць або забіць?
14.15, 20.10 Халастая.
15.05 Цяжкасці кахання.
16.00 «Вольны».
16.30 Кэш&Трэш.
18.20 «Гімнасткі». Серыял.
19.10 «Сэкс у вялікім горадзе». Серыял.
22.00 «Сябры». Серыял.
22.25 «Як я сустрэў вашу маму». Серыял.
22.50 F.A.Q.
23.30 Х-Фактар.
1.00 Змагайся і спявай.

НАША КІНО

6.30, 12.30 Меладрама «Бацькоў не выбіраюць».
8.30, 14.30 Камедыя «Кар'ера Дзімы Горына».
10.30, 16.30 Драма «Пра тых, каго помню і люблю».
11.50, 17.50 Навела «Нам не дано предугадать...».
18.30, 0.30 Кінааповесць «Загад: агонь не адкрываць».
20.30, 2.30 Камедыя «Клуб жанчын».
23.00, 5.00 Меладрама «З каханымі не расставайцеся».

ДОМ КІНО

3.00, 19.10 Серыял «Таццянін дзень».
3.45, 11.05, 20.00 Серыял «Афіцэры».
4.40 Прэм'ера. Іранічны дэтэктыў. «Яўлампія Раманава. Следства вядзе дылетант: Абед у людаеда».
5.30, 11.00, 13.05, 19.05, 20.50, 2.55 «Акно ў кіно».
5.35 Маст. фільм «Сатыс-факцыя».
7.15 Спартыўная драма «Такая яна гульня».
8.50 Музычная камедыя «Прыморскі бульвар».
12.00 Шматсерыйны фільм «Строгавы».
13.10 Фільм-катастрофа «Трывожная нядзеля».
14.35 Прыгодніцкі фільм «На ясны агонь».
16.00 Новы хіт. Драма «Дом Сонца».
17.40 Лірычная камедыя «Жанаты халасцяк».
20.55 Новы хіт. Ваенная драма «У сузор'і быка».
22.35 Камедыя «Дзе знаходзіцца нофелет»?.
23.50 Лідар кінапракату. «Баб'е царства».
1.25 Прыгодніцкі фільм «Па следзе ўладара».

ДЗІЦЯЧЫ СВЕТ

5.00, 9.00, 13.00 Фільм-казка «Смак халвы».
6.05, 10.05, 14.05 М/с «Прыгоды пінгвіняняці Лало». Зборнік м/ф. «Вох, гэтыя жмуркі». «Як быццам». «Выпадак з бегемотам».
7.00, 11.00 М/с «Вялікая энцыклапедыя прыроды». Казкі рускіх пісьменнікаў. «Бібігон». Рускія народныя казкі. «Стары і журавель».
8.00, 12.00 «Урокі цётачкі Савы». Зборнік м/ф. «Як кацяняці пабудавалі дом». «Люстэрка часу».
15.00 Фільм-казка «Чараўнік ізумруднага горада».
16.10 М/с «Прыгоды пінгвіняняці Лало». М/ф «Казка дзядулі Ай-По».
17.00 М/с «Вялікая энцыклапедыя прыроды». Казкі рускіх пісьменнікаў. «Кошчын дом».
18.00 «Урокі цётачкі Савы». Рускія народныя казкі. «Воўк і сямёра казлянят».

ТЭЛЕКЛУБ

19.00, 1.00 Серыял «Мент у законе-4».
20.00, 2.00 Серыял «Тайны следства-9».
21.00, 3.00 Серыял «Дарожны патруль-2».
22.00, 23.30 Серыял «Сямнаццаць імгненняў вясны».

ТБ3

5.00, 4.30 М/ф СМФ.
6.30 «Дзецям пра звяранят».
7.00 Серыял «Зена — каралева воінаў».
8.00, 15.15 Дак. фільм «Грандыёзныя праекты».
9.00 «Як гэта зроблена».
9.30 Дак. фільм «Паддоследны трус».
10.00 Дак. фільм «Пагібельны бляск».
11.00 Дак. фільм «Гарадскія легенды».
11.30, 20.00 Дак. фільм «Загадкі гісторыі».
12.25, 18.05 Серыял «Менталіст».
13.20, 19.00 Серыял «Мяжа».
14.20, 1.30 Серыял «Прытворшчык».
16.15 Дак. фільм «Без права на дубль. Ганна Паўлава».
17.10 Серыял «Уздзеянне».
21.00 Маст. фільм «Уладар звяроў-2: праз партал часу».
23.00 Серыял «Медыум».
23.45 Маст. фільм «Мегаконда».
2.30 Дак. фільм «Уладары».
3.30 Серыял «Быць Эрыкай».

ТБ-21

9.00, 17.00, 1.00 Драма «Простая душа».
10.50, 18.50, 2.50 Драма «Прыватная ўласнасць».
12.30, 20.30, 4.30 Драма «Выкрадзены». 1-я серыя.
14.10, 22.10, 6.10 Серыял «Людвіг».
15.10, 23.10, 7.10 Камедыя «Зламаныя кветкі».

ТБ1000

3.00, 20.55 Камедыя «Касталом».
4.50 Драма «Пасланне ў бутэльцы».
7.10 Драма «Прыватнае жыццё Піпы Лі».
9.00 Камедыя «На цвярозую галаву».
11.10 Меладрама «Паміж небам і зямлёй».
13.00 Прыгоды «Гвардзейцы караля».
14.40 Прыгоды «Мэверык».
17.00 Драма «За мной апошні танец».
19.00 Драма «Адзінокі мужчына».
23.00 Драма «Сэкс, наркотыкі і рок-н-рол».
1.20 Камедыя «Дзённы сеанс».

ІЛЮЗІЁН

1.40 Лінія.
3.35 Карсіканец.
5.05 Не гавары нікому.
7.15 Бобі.
9.15 Сёстры.
11.00 Супергеройскае кіно.
12.35, 23.00 Без цэнзуры.
14.15 Бяссграшны.
16.05 Убачымся ў верасні.
17.40 Шоу Джымі.
19.30 Яны былі салдатамі.
21.25 Глухі пралёт.

DIVA UNIVERSAL

5.00 Трылер «Другая спроба».
6.30 Тры ракі.
7.20, 12.50, 17.40 Горад прышэльцаў.
8.10, 12.00, 19.10 Сапраўдныя хатнія гаспадыні акругі Орындж.
9.00 Трылер «Пярсцёнак падману».
10.30 Драма «Са школьных гадоў».
13.40, 18.25 Шпік.
14.30 Дамы сям'і Гілмор.
16.00, 20.50, 0.55, 4.05 Быць Эрыкай.
16.50, 20.00 Пасрэднік Кейт.
21.35 Бацькі.
22.25 Маст. фільм «Правіла здыму: метад Бабніка».
0.05, 3.15 Джордан расследуе.
1.45 Драма «Хлопец маёй дзяўчыны».

РАМАНТЫКА

8.00, 22.20, 6.20 «Стол на траіх».
8.55, 11.40, 21.30 «Кругасветнае падарожжа».
9.50, 15.10, 17.55, 1.55 «Сальвадор — выратавальнік жанчын».
10.45, 16.05, 4.35 «Пражыць жыццё».
12.30, 18.45, 3.40 «Паслухай, красуня».
13.25, 2.50, 7.10 «Ніколі не позна?».
14.20, 0.05, 5.30 «Парадоксы кахання».
17.00, 20.35, 23.10 «Дасканалая прыгажосць».
1.00 «Такое жыццё».

AXN-SciFi

0.15, 6.30, 13.45, 17.45 Мерлін.
1.05, 5.45, 11.45 Зорныя вароты.
1.50, 5.00, 11.00 Знешнія межы.
2.35, 8.45, 19.15, 23.30 Застацца ў жывых.
3.20, 13.00, 18.30, 22.45 Гарады падзямелля.
4.05, 12.35 Сшытак смерці.
7.15, 14.40, 21.30 Чорная лагуна.
8.40, 15.55 Прыцемкі ў Вальмонце.
9.30, 16.00 Візіцёры.
20.00 Пярэварацень.

EUROSPORT

10.30 Вось гэта дзіва!!!
10.45, 19.45, 1.00 Скачкі на лыжах з трампліна. Кубак свету.
11.45, 17.15, 23.15, 2.15 Снукер. Адкрыты чэмпіянат Уэльса.
13.30, 15.30 Тэніс. Турнір WTA.
21.50 Выбранае па серадах.
21.55 Конны спорт. World Masters.
22.55 Навіны коннага спорту.
23.00 Яхт-клуб.
23.05 Гольф-клуб.
3.00 «Алімпійскія гульні».

NATIONAL GEOGRAPHIC

5.00, 7.00, 12.00, 17.00 Цуды інжынерыі.
6.00 Здольнасці малп.
8.00, 13.00 Шалёныя вынаходнікі.
9.00 Паляўнічы на прэснаводных гігантаў.
10.00, 16.00 Ліхтугі за мяжой.
11.00, 19.00, 4.00 Мегазаводы.
14.00 Армія ласасёвых акул.
15.00 Дзікая прырода Расіі.
18.00, 1.00 Паляўнічыя на нацыстаў.
20.00, 23.00, 2.00 Апакаліпсіс.
21.00, 0.00, 3.00 Па слядах міфічных пачвар.
22.00 Забароны.

DISCOVERY

7.00, 16.35 Махінатары.
7.25, 12.00, 2.55 Гіганцкія будоўлі.
8.20, 19.00, 5.10 Як гэта ўстроена?
8.50, 19.30, 5.40 Як гэта зроблена?
9.15, 17.05 Баявыя машыны.
10.10, 18.00, 3.50 Разбуральнікі легендаў.
11.05, 15.40, 6.05 «Круты цюнінг».
13.50 «Грандыёзныя пераезды».
14.45, 20.00, 1.00 «Top Gear».
21.00, 2.00 Выжыць любой цаной.
22.00 «Выжыць разам».
23.00 Рачныя монстры.
0.00 Мяжа трываласці.
4.45 «Маланкавыя катастрофы».

ЗДАРОЎЕ

5.00, 18.50, 20.00 Шлях да здароўя.
5.40, 20.40 Дзіця нарадзілася.
6.20, 21.20 Я расту.
6.50, 21.50 Пра дыеты і не толькі.
7.30, 22.30 Панацэя.
8.10, 23.10 Элемент здароўя.
8.40, 15.50, 23.40 Энцыклапедыя памылак.
8.55, 23.55 Алкаголь, тытунь, наркотыкі.
9.35, 0.35 Як Вы сябе адчуваеце?
10.10, 1.10 Дыялогі пра харчаванне.
11.00, 2.00 Выдаткі вытворчасці.
11.40, 16.05, 2.40 Гэта карысна ведаць!
12.50, 3.50 Што мы носім?
13.30, 4.30 Колькі вам гадоў?
14.00 Выкрыццё прадуктаў.
14.40 Вялікая прабежка.
15.10 Кабінет прыгажосці.
17.00 Практыка здароўя.
17.40 Жаночае здароўе.
18.20 Клінічны гіпноз.
19.30 Практыкаванні для мозга.

TRAVEL

8.00, 13.00, 16.00, 20.00, 0.00, 5.00 Сусветны падарожнік.
9.00 Мараплаўцы.
10.00 Круіз сёння.
10.30 4 Real.
11.00, 14.00, 19.00, 6.00 Планета ежы.
12.00, 18.30, 7.00 Смак Мексікі.
12.30, 7.30 Дзікія сэрцам.
14.30, 19.30 Шэф-кухар за мяжой.
15.00 Раскошныя падарожжы.
18.00 Жыццё, як падарожжа.
21.00, 2.00 Сакрэты Бангкока.
22.00, 3.00 Індыйскі час.
23.00, 4.00 Бяссграшныя падарожнікі.
1.00 Ежа планеты.

ANIMAL PLANET

7.00, 19.15 Школа гарыл.
7.25 «Заасад Крыса Хамфры».
7.50 «Пагаворым з жывёламі».
8.15, 16.00 «Самае дзікае шоу».
8.40 Праект «Шчанюкі».
9.10 Каранаваныя гадаванцы.
10.05 Слановае царства.
11.00 «Заатур Мікаэлы».
11.55 «Шатландскае таварыства абароны жывёл».
12.20, 19.40 «SOS дзікай прыроды».
12.50, 6.10 Сабакі-паліцэйскія.
13.45 Паліцыя Фенікса — аддзел па абароне жывёл.
14.40, 20.10 Перакладчык з сабачай.
15.30 «Рэха і сланы Амбазелі».
16.30 Самыя неверагодныя на «Animal Planet».
17.25 Уводзіны ў сабаказнаўства.
21.05, 4.25 Выратаванне відаў.
22.00, 2.35 Дзікая Францыя.
22.55, 3.30 У нетрах Афрыкі.
23.50 Паліцыя Х'юстана — аддзел па абароне жывёл.
0.45 Дзікія і небяспечныя.
1.40 Рууд і яго жукі.
5.20 Рай для шымпанзэ.
5.45 «Будні дэльфінаў».

ТДК

6.00, 7.50, 13.50, 16.55, 17.50, 18.50 Парады ТДК.
6.25, 9.00, 15.00, 21.20 Усё лепшае для вас.
7.25, 12.00, 18.00, 21.00, 23.45, 5.00 Ваш доктар.
8.00 Добрай раніцы, каханая!
10.00, 17.00 Красуня.
11.00, 16.00, 20.00 Ваш асабісты псіхолаг.
13.00, 2.00 Нашы дзеці.
14.00, 1.00 Твой дом.
19.00, 22.50, 4.00 Люстэрка жыцця.
22.00, 0.05 Сэксуальная рэвалюцыя.
3.00 Гісторыя поспеху.

21.05 ФІЛЬМ ДНЯ

«КАВЯРНЯ» (ЗША, 2010 г.)

Для жыхароў моднага раёна Філадэльфіі гэта кавярня — нязменнае месца сустрэч. Тут працуе Клер, якая разам з кавай і булачкамі падае гаючыя рэцэпты ад сардэчных ран. Але як жа асабістае жыццё самой дарадчыцы?

Рэжысёр — Марк Эрлбаўм. **У ролях:** Джэсіка Лав Х'юіт, Дэніэл Эрык Голд, Мэдлін Кэрал, Хабел Палмер.

ЧАЦВЕР, 16 ЛЮТАГА

БЕЛАРУСЬ 1

6.00, 7.05, 7.35, 8.10, 8.35 Добрай раніцы, Беларусь!
7.00, 8.00 (з сурдаперакладам), **9.00, 12.00, 15.00, 19.00, 23.05** Навіны.
7.30, 8.30 Дзелавое жыццё.
9.10, 19.55 Серыял «Востраў непатрэбных людзей».
10.05, 16.50 Серыял «Маруся».
11.00, 17.45 Серыял «За ўсё табе дзякую-2».
12.10 Зямельнае пытанне.
12.35 Зброя.
13.05, 22.05 Серыял «Вар'яты».
14.00 «Здароўе». Ток-шоу.
15.10, 19.15 Навіны рэгіёна.
15.25 Актуальнае інтэрв'ю.
15.40 Зона камфорту.
16.10 Эпоха. Падзеі і людзі.
18.45, 1.00 Зона Х.
19.30 Сфера інтарэсаў.
21.00 Панарама.
21.40, 1.15 Дзень спорту.
21.50 Актуальнае інтэрв'ю.
23.25 Меладрама «Каханне адно».

АНТ

6.00, 9.00, 11.00, 13.00, 16.00 (з субцітрамі), **18.00, 20.30** Нашы навіны.
6.05 «Наша раніца».
9.05 «Жыць здорава!».
10.05 «Права на абарону».
11.05, 13.05, 16.10, 18.15, 21.00 Навіны спорту.
11.10 Серыял «Бедная Насця».
12.00, 21.05 Серыял «Жукаў».
13.10 «Хачу ведаць».
13.40 «Кантрольная закупка».
14.10 «Модны прысуд».
15.10 Серыял «Заручальны пярсцёнак».
16.15 «Зразумець. Дараваць».
17.00 «Давай пажэнімся!».
18.20 Серыял «Шчаслівыя разам».
18.55 «Няхай гавораць».
20.00 Час.
22.10 Серыял «Цюдоры».
23.10 «З ног на галаву».
0.10 Серыял «След».
0.45 Начныя навіны.

БЕЛАРУСЬ 2

7.00 Раніца.
9.00, 22.55 Тэлебарометр.
9.05, 17.50 Серыял «Гарачы лёд».
10.00, 16.25 Баявік «Сітуацыя 202».
11.05 Страсці па культуры.
11.45, 15.55 Еш і худзей.
12.15 Вышэй, чым дах.
12.55 Жансавет.
13.30 Камедыя «Годны да нестраявой».
15.10 Пазакласная гадзіна.
15.30 Нясумны глобус.
17.25 Серыял «Гуманоіды ў Каралёве».
18.55 Беларуская часінка.
19.55 «Халі-галі». Скетч-шоу.
20.25 Жаночая ліга.
20.55 Футбол. Ліга Еўропы УЕФА. «Аякс» — «Манчэстэр Юнайтэд». У перапынку: КЕНО.
23.00 Час футбола.
23.40 Футбол. Ліга Еўропы УЕФА. «Порту» — «Манчэстэр Сіці».

СТБ

6.00, 7.30, 10.30, 13.30, 16.30, 19.30, 22.30 «24 гадзіны».
6.10, 17.20 «Міншчына».
6.20, 7.45 «Раніца. Студыя добрага настрою».
7.40, 20.10, 22.55 «СТБ-спорт».
8.30, 20.25 Серыял «Важняк. Гульня навылет».
9.30 «Скардзіцца дазволена».
9.55 «Прыгоды дылетанта».
10.40 «Сямейныя драмы».
11.40, 17.30 «Званая вячэра».
12.35, 18.30 Серыял «Агонь кахання».
13.50 Серыял «Студэнты».
14.40, 0.00 Серыял «Next-3».
15.35, 21.25 Серыял «Доктар Тырса».
16.50 Серыял «Следакі».
20.00 «Сталічныя падрабязнасці».
20.15 «Добры вечар, малы».
23.00 «Праўда».
23.40 «Аўтапанарама».
0.55 «Яшчэ не вечар».

МІР

5.00, 6.00, 7.00, 8.00, 9.00, 10.00, 11.00, 12.00, 15.00, 17.00, 18.00, 21.00, 22.00, 23.00, 0.00, 1.00 Навіны Садружнасці.
5.05, 20.45 «Простая мова».
5.20 Дак. фільм «Дом з гісторыяй».
6.05 М/с «Апошні з магікан».
6.40 «Цік-так».
7.05, 8.05, 2.40 Серыял «Галоўныя ролі».
9.05 «Памятаю блакаду».
9.25 «Сардэчна запрашаем».
10.05 Маст. фільм «Сцежкі — дарожкі».
12.20, 22.05 Дак. серыял «Гарадскія легенды».
13.20 М/с «Прыгоды майстра Кун-фу».
13.40 Серыял «Старшакласнікі».
14.30 Серыял «Давай пажэнімся».
15.25 Серыял «Сэрцу не загадаеш».
17.05, 23.05 Ток-шоу «Слова за слова».
18.25 «Акцэнты».
18.40 Серыял «Паляванне на Берыю».
21.25, 4.25 «Злачынства і пакаранне».
0.05, 1.05 Серыял «Нашы суседзі».
2.00 «Беларусь сёння».

8 КАНАЛ

7.00, 12.10, 13.55, 18.50, 20.55, 0.00 «Надвор'е».
7.05, 14.00 Серыял «Бялінда».
9.00, 18.00 Серыял «Зачараваныя».
10.00, 16.00 «Мультпарад».
10.30 Серыял «Ззянне».
12.15 Меладрама «Кафэ».
15.40 «Кінаблакнот».
16.30 «Мой любімы гадаванец».
17.00 Серыял «Узгорак аднаго дрэва».
18.55 Серыял «Джэк Хантэр». 1-я серыя.
20.45 «Вечарніца».
21.00 Серыял «Торчвуд».
22.50 «Бульбокс».
23.15 Серыял «Уцёкі».

ВТБ

6.00, 6.30, 7.00, 7.30, 8.00, 9.00, 10.00, 11.00, 12.00, 13.00, 14.00, 15.00, 17.00, 18.00, 19.00, 20.00, 21.00, 22.10, 23.10, 0.10, 1.10 Прагноз надвор'я.
6.00, 1.10 «PLAY».
8.00, 18.00 Скетч-шоу «6 кадраў».
9.00, 20.00 Серыял «Татавы дочкі».
10.00, 21.00 Серыял «Крамлёўскія курсанты».
11.00, 22.10 Серыял «Метад Лаўровай».
12.00 «Гарадское падарожжа».
13.00 «Калекцыя ідэй».
13.30 «Сябры майго гаспадара».
14.00 «Спытайце кухара».
14.30 «Нязоркавае дзяцінства».
15.00 «Жыццё ў кветках».
15.30 «Скажы, што не так?!».
16.30, 0.40 «Гісторыі ў дэталях».
17.00, 23.10 Скетч-шоу «Адна за ўсіх».
17.30, 23.40 Скетч-шоу «Масгарсмех».
19.00 Скетч-шоу «Даеш моладзь».
0.10 Дэтэктыў «Шлюбнае чытво».

РТР—БЕЛАРУСЬ

7.00 «Раніца Расіі».
10.10 Серыял «Маршрут міласэрнасці».
11.00, 14.00, 17.00 20.00 Весткі.
11.30, 16.20 «Кулагін і партнёры».
12.00, 23.10 Серыял «Па гарачых слядах».
12.55 «Прамы эфір».
13.50, 16.50, 19.50, 0.00 Навіны—Беларусь.
14.30 «Пра самае галоўнае». Ток-шоу.
15.25 «З новым домам!». Ток-шоу.
17.30 Весткі. Дзяжурная часць.
17.55 Серыял «Інстытут высакародных дзяўчат».
18.50 Серыял «Ефрасіння. Працяг».
20.30 Серыял «Лёсу загадкавае заўтра».
21.30 Серыял «Сямейны дэтэктыў».
0.10 «Ігар Сікорскі. Віцязь неба».

НТБ—БЕЛАРУСЬ

6.05 «НТБ раніцай».
8.35 Серыял «Марскія д'яблы».
9.30, 15.35, 18.35, 22.15 Агляд. Надзвычайнае здарэнне.
10.00, 13.00, 16.00, 19.00, 22.35 Сёння.
10.20 «Следства вялі...».
11.10 «Да суда».
12.05 Суд прысяжных.
13.25 Серыял «Сужэнцы».
15.10 «Справа густу».
16.25 «Пракурорская праверка».
17.25 «Гаворым і паказваем». Ток-шоу.
18.10 «У зоне асаблівай рызыкі».
19.40 Серыял «Чужы раён».
20.35 Серыял «Кодэкс гонару».
22.55 Серыял «Маладыя і злыя».

ІНТЭР+

8.00, 9.00, 9.30, 10.00, 13.00 Навіны.
8.10, 8.35, 9.10, 9.35 З новай раніцай.
8.30, 21.25, 4.25 Спорт у Падрабязнасцях.
10.10, 14.30, 1.20 Дак. серыял «Музыка рэтра».
10.35, 14.55, 1.40 Дак. серыял «Галівудскія пары».
11.25, 17.50, 6.05 Серыял «Кліч продкаў».
12.15, 21.30 Серыял «Заручальны пярсцёнак».
13.15 Знак якасці.
13.45, 20.15, 3.15 Серыял «Сэрцу не загадаеш».
15.45, 2.35 Судовыя справы.
16.25, 0.55 Легенды бандыцкай Адэсы.
16.45, 23.50, 7.45

ПЯТНІЦА, 17 ЛЮТАГА

БЕЛАРУСЬ 1

6.00, 7.05, 7.35, 8.10, 8.35 Добрай раніцы, Беларусь!
7.00, 8.00 (з сурдаперакладам), **9.00, 12.00, 15.00, 19.00, 23.40** Навіны.
7.30, 8.30 Дзелавое жыццё.
9.10, 19.55 Серыял «Вострау непатрэбных людзей».
10.05, 17.05 Серыял «Маруся».
11.00, 17.55 Серыял «За ўсё табе дзякую-2».
12.10 Сфера інтарэсаў.
12.35 «Дыялогі пра цывілізацыю».
13.00 Серыял «Вар'яты».
14.00 «Зорнае жыццё». «Зорныя мамы-2».
15.10, 19.15 Навіны рэгіёна.
15.25 Актуальнае інтэрв'ю.
15.40 Фартыфікацыя.
16.20 Эпоха. Падзеі і людзі.
19.30 «Зона Х». Вынікі тыдня.
21.00 Панарама.
21.40, 1.35 Дзень спорту.
21.50 Камедыя «Правілы здыму: метад бабніка».
23.55 Трылер «Воіны святла».

АНТ

6.00, 9.00, 11.00, 13.00, 16.00 (з субцітрамі), **18.00, 20.30** Нашы навіны.
6.05 «Наша раніца».
9.05 «Жыць здорава!».
10.05 «Права на абарону».
11.05, 13.05, 16.10, 18.15, 21.00 Навіны спорту.
11.10 Серыял «Бедная Насця».
12.00 Серыял «Жукаў».
13.10 «Хачу ведаць».
13.40 «Кантрольная закупка».
14.10 «Модны прысуд».
15.10 Серыял «Заручальны пярсцёнак».
16.15 «Зразумець. Дараваць».
17.00 «Давай пажэнімся!».
18.20 «Чакай мяне». Беларусь.
19.00 «Поле цудаў».
20.00 Час.
21.05 «Я спяваю!».
23.20 «Пражэктарперысхілтан».
23.55 Закрыты паказ. Маст. фільм «Generation «П».
2.50 Начныя навіны.

БЕЛАРУСЬ 2

7.00 Раніца.
9.00, 21.20 Тэлебарометр.
9.05, 17.55 Серыял «Гарачы лёд».
10.00 Баявік «Сітуацыя 202».
11.00 Еш і худзей.
11.30 Школа рамонту.
12.35 Страсці па культуры.
13.15 Час футбола.
14.00 Жаночая ліга.
14.30 Дак. серыял «Сусвет са Сцівенам Хокінгам».
15.25 «Горад тысячы агнёў: сеульскія ночы». Дак. фільм.
16.05 Пазакласная гадзіна.
16.25 Нясумны глобус.
16.50 Жансавет.
17.25 Беларуская кухня.
18.55 Хакей. КХЛ. «Дынама» (Мінск) — «Аўтамабіліст» (Екацярынбург).
21.25 КЕНО.
21.30 Экстрасэнсы вядуць расследаванне.
22.25 Рэпарцёр «Беларускай часінкі».
23.15 Футбол. Ліга Еўропы УЕФА. Агляд матчаў.
0.10 Драма «Прыватнае жыццё Піпы Лі».

СТБ

6.00, 7.30, 10.30, 13.30, 16.30, 19.30, 22.30 «24 гадзіны».
6.10, 17.20 «Міншчына».
6.20, 7.45 «Раніца. Студыя добрага настрою».
7.40, 20.10, 22.55 «СТБ-спорт».
8.30 Серыял «Важняк. Гульня навылет».
9.30 «Аўтапанарама».
9.55 «Добры дзень, доктар».
10.40 «Сямейныя драмы».
11.40, 17.30 Званая вячэра.
12.35 Серыял «Агонь кахання».
13.50 Серыял «Студэнты».
14.40 Серыял «Next-3».
15.35 Серыял «Доктар Тырса».
16.50 Серыял «Следакі».
18.30 Ток-шоу «Такі лёс».
20.00 «Сталічныя падрабязнасці».
20.15 «Добры вечар, малы».
20.35 Камедыя «Як ажаніцца і застацца халастым».
23.00 «Гарачы лёд».
23.30 Маст. фільм «Пастка для кілера».
1.00 «Еўрапейскі покерны турнір».

МІР

5.00, 6.00, 7.00, 8.00, 9.00, 10.00, 11.00, 12.00, 15.00, 17.00, 18.00, 21.00 Навіны Садружнасці.
5.05, 9.05 Рэспубліка сёння.
5.20 «Таямніцы манежу».
6.05 М/с «Легенда аб спячай прыгажуні».
6.40 «Цік-так».
7.05, 8.05, 2.30 Серыял «Галоўныя ролі».
9.25 «Смачны свет. Беларуская кухня».
10.05 Маст. фільм «Гарадскі раманс».
12.20 «Навіны Садружнасці (бягучы радок). Культура».
13.20 М/с «Прыгоды майстра Кун-фу».
13.40 Серыял «Старшакласнікі».
14.30 Серыял «Давай пажэнімся».
15.25 Серыял «Сэрцу не загадаеш»
17.05 «Правілы жыцця».
18.25 «Акцэнты».
18.40, 4.20 Зроблена ў СССР.
19.10 Маст. фільм «Жорсткасць».
21.20 «Неверагодная праўда пра зорак».
22.30 «Любімыя акцёры. А. Галібін».
22.50 Маст. фільм «Рагін».
0.45 «Добрыя жарты».

8 КАНАЛ

7.00, 12.15, 14.10, 18.50, 21.00, 23.45 «Надвор'е».
7.05, 14.15 Серыял «Бялінда».
8.40 «Кінаблакнот».
9.00, 18.00 Серыял «Зачараваныя».
10.00 «Мой любімы гадаванец».
10.30, 18.55 Серыял «Джэк Хантэр».
12.20 Серыял «Торчвуд».
16.00 «Мультпарад».
16.30 «Адшукваецца адпачынак».
17.00 Серыял «Узгорак аднаго дрэва».
20.45 «Вечарніца».
21.05 Трылер «Страказа».
23.00 Серыял «Уцёкі».

ВТБ

6.00, 6.30, 7.00, 8.00, 9.00, 10.00, 11.00, 12.00, 13.00, 14.00, 15.00, 17.00, 18.00, 19.00, 20.00, 21.00, 22.10, 1.00 Прагноз надвор'я.
6.00, 1.10 «PLAY».
8.00, 18.00 Скетч-шоу «6 кадраў».
9.00, 20.00 Серыял «Татавы дочкі».
10.00, 21.00 Серыял «Крамлёўскія курсанты».
11.00 Серыял «Метад Лаўровай».
12.00 «Гарадское падарожжа».
13.00 «Калекцыя ідэй».
13.30 «Сябры майго гаспадара».
14.00 «Спытайце кухара».
14.30 «Нязоркавае дзяцінства».
15.00 «Жыццё ў кветках».
15.30 Скажы, што не так?!.
16.30 «Гісторыі ў дэталях».
17.00 Скетч-шоу «Адна за ўсіх».
17.30 Скетч-шоу «Масгарсмех».
19.00 Скетч-шоу «Даеш моладзь».
22.10 «Добрыя жарты».
0.10 Дэтэктыў «Шлюбнае чытво».
0.40 «Нерэальная гісторыя».

РТР—БЕЛАРУСЬ

7.00 Раніца Расіі».
10.10 Серыял «Маршрут міласэрнасці».
11.00, 14.00, 17.00 20.00 Весткі.
11.30, 16.20 «Кулагін і партнёры».
12.00, 23.10 Серыял «Па гарачых слядах».
12.55 «Прамы эфір».
13.50, 16.50, 19.50, 0.00 Навіны—Беларусь.
14.30 «Пра самае галоўнае». Ток-шоу.
15.25 «З новым домам!». Ток-шоу.
17.30 Весткі. Дзяжурная часць.
17.55 Серыял «Інстытут высакародных дзяўчат».
18.50 Серыял «Ефрасіння. Працяг».
20.30 Серыял «Сямейны дэтэктыў».
22.20 «Крывое люстэрка».
0.25 Маст. фільм «Шукаю цябе».

НТБ—БЕЛАРУСЬ

6.05 «НТБ раніцай».
8.40 Серыял «Марскія д'яблы».
9.30, 15.35, 18.35 Агляд. Надзвычайнае здарэнне.
10.00, 13.00, 16.00, 19.00 Сёння.
10.20 «І зноў прывітанне!».
11.15 «Да суда».
12.05, 13.25 Суд прысяжных.
14.35 «Вочная стаўка».
16.25 «Пракурорская праверка».
17.25 «Гаворым і паказваем». Ток-шоу.
18.10 «Прафесія — рэпарцёр».
19.30 Серыял «Чужы ранён».
21.50 Трылер «Мядзведнік».
0.00 Маст. фільм «Я пакажу табе Маскву».

ІНТЭР+

8.00, 9.00, 9.30, 10.00, 13.00 Навіны.
8.10 Раніца з Інтэрам.
8.35, 9.10, 9.35 З новай раніцай.
8.30, 21.25, 4.25 Спорт у Падрабязнасцях.
10.10, 14.30, 23.05 Дак. серыял «Музыка рэтра».
10.35, 14.55 Дак. серыял «Галівудскія пары».
11.25 Формула кахання. Гарык Сукачоў.
12.15, 21.30 Серыял «Заручальны пярсцёнак».
13.15 Знак якасці.
13.45, 20.15, 3.15 Серыял «Сэрцу не загадаеш».
15.45 Судовыя справы.
16.25 Сямейны суд.
16.45, 23.45, 7.55 Краіна смяецца.
17.10 Маст. фільм «За што?».
18.55, 5.15 Маст. фільм «Тут твой фронт».
21.00, 4.00 Падрабязнасці.
22.15, 4.30 Серыял «Крывінячка».
23.00, 6.50 Серыял «Сваты-3».
23.30 Вялікая палітыка.
2.55 Краіна смяецца.
6.30 Маст. фільм «Парадыз».

КУЛЬТУРА

5.30 «Еўраньюс».
9.00, 14.40, 18.30, 22.30 Навіны культуры.
9.20 «Канвеер смерці». Маст. фільм.
10.55 «Бібліятэка Рудаміна». Дак. фільм.
11.50 «Вялікая Індыя. Тайна Тадж-Махала». Дак. фільм.
12.40 «Пісьмы з правінцыі».
13.10 «Вялікія надзеі». Серыял.
14.00 «Вясёлы жанр невясёлага часу». Дак. серыял.
14.50 «Орсан і Алівія». М/с.
15.40 «Дзікая планета». Дак. серыял.
16.35 Юбілейны марафон Маскоўскай філармоніі.
17.30, 0.40 «Сусветныя скарбы культуры».
17.45 «Царская ложа». Марыінскі тэатр.
18.50 Смеханастальгія.
19.20 «Шэрлак Холмс. Пакоі смерці». Маст. фільм
20.50 «Бронзавае стагоддзе Эрнста Неізвеснага». Дак. фільм.
22.55 «Услых». Паэзія сёння.
23.35 «РОКовая» ноч.
0.55 «Амазонскія гульні». Дак. фільм.
1.50 «Вецер уздоўж берага». М/ф.

НАСТАЛЬГІЯ

5.00 «Чалавек і закон».
5.45 «Шчаслівы выпадак». 1994 год.
6.30, 0.30 «На дне». Спектакль.
8.00, 14.00 «Трыумф пераможцаў». Канцэрт.
9.00, 15.00, 3.00 «Народжаныя ў СССР».
10.00 «Аншлаг? Аншлаг!». 1988 год.
11.00 «Масква... Канец тысячагоддзя». Дак. фільм.
12.10 «Сядзі і глядзі». 1994 год.
12.30, 18.30 «Дачушка». Маст. фільм.
16.00 «Погляд». 1988 год.
17.00 «Любоў мая, тэатр... Марк Захараў». 1993 год.
18.00 «Ранішняя пошта». 1986 год.
20.00 «Дзякуй за дрэннае надвор'е». Фільм-канцэрт.
21.00 «Колба часу».
22.00 «Кінапанарама». 1979 год.
23.00 «СевАлогія».
0.15 «Удваіх з аркестрам». Канцэрт.
2.15 «Дзе там». 1993 год.
4.00 «Масква—Космас—Каліфорнія». Тэлемост. 1983 год.

MTV

5.00, 1.20 Music.
6.00 Стэрэа_раніца.
10.00 Трэндзі.
10.30 Праверка чутак.
11.00, 23.00 News блок.
11.30 Топ Мадэль.
12.25, 17.00, 21.00 «Канікулы ў Мексіцы».
13.25 Спатканне з матуляй.
13.50, 18.00 Кахаць або забіць?
14.15, 20.10 Халастая.
15.05 Цяжкасці кахання.
16.00 «Вольны».
16.30 Кэш&Трэш.
18.20 «Гімнасткі». Серыял.
19.10 «Сэкс у вялікім горадзе». Серыял.
22.00 «Сябры». Серыял.
22.25 «Як я сустрэў вашу маму». Серыял.
22.50 F.A.Q.
23.30 Руская дзясятка.
0.30 Змагайся і спявай.

НАША КІНО

6.30, 12.30 Кінааповесць «Загад: перайсці мяжу».
8.30, 14.30 Драма «Парожні рэйс».
10.30, 16.30 Драма «Шынель».
11.45, 17.45 Навела «Жарабя».
18.30, 0.30 Кінааповесць «Тарпеданосцы».
20.30, 2.30 Драма «Транзіт».
22.40, 4.40 Маст. фільм «Па звестках крымінальнага вышуку...».
23.55, 5.55 Навела «Рудольфіа».

ДОМ КІНО

3.00, 19.10 Серыял «Таццянін дзень».
3.45, 11.05 Серыял «Афіцэры».
4.40 Прэм'ера. Іранічны дэтэктыў. «Яўлампія Раманава. Следства вядзе дылетант: Абед у людаеда». Заключная серыя.
5.30, 11.00, 13.05, 19.05, 20.50, 2.55 «Акно ў кіно».
5.35 Новы хіт. Меладрама «Муж на гадзіну».
7.15 Камедыя «Прыгоды зубнога ўрача».
8.35 Прыгодніцкі фільм «Зямля, да запатрабавання».
12.00 Шматсерыйны фільм «Строгавы».
13.10 Трылер «Сем крыкаў у акіяне».
14.35 Камедыя «Запасны гулец».
15.55 Новы хіт. Прыгодніцкі фільм «Мы з будучыні-2».
17.35 Лірычная камедыя «Сыходзячы — сыходзь».
20.00 Серыял «Афіцэры. Адзін лёс на дваіх». 1-я серыя.
20.55 Новы хіт. Камедыя «Сем кабінак».
22.30 Кінараман «Пад паўночным ззяннем».
0.35 Псіхалагічны дэтэктыў «Твар на мішэні».

ДЗІЦЯЧЫ СВЕТ

5.00, 9.00, 13.00 Фільм-казка «Новыя прыгоды Ката ў ботах».
6.25, 10.25, 14.25 М/с «Баба-яга супраць!». Зборнік м/ф. «Песенька мышаняці». «Прадзелкін у школе».
7.00, 11.00 М/с «Вялікая энцыклапедыя прыроды». Казкі рускіх пісьменнікаў. «Як адзін мужык двух генералаў пракарміў». М/ф «Аднойчы раніцай».
8.00, 12.00 «Урокі цётачкі Савы». Зборнік м/ф. «Суніцы пад снегам». «Вясёлая карусель № 3».
15.00 Фільм-казка «Самы дужы».
16.20 М/с «Баба-яга супраць!». Зборнік м/ф. «Шэсць Іванаў — шэсць капітанаў». «Лясная гісторыя».
17.00 М/с «Вялікая энцыклапедыя прыроды». Казкі рускіх пісьменнікаў. «Шэрая шыйка». М/ф «Гарэзы».
18.00 «Урокі цётачкі Савы». М/ф «Каралеўская гульня».

ТЭЛЕКЛУБ

19.00, 1.00 Серыял «Мент у законе-4».
20.00, 2.00 Серыял «Тайны следства-9».
21.00 Серыял «Дарожны патруль-2».
22.00, 23.30 Серыял «Сямнаццаць імгненняў вясны».
3.00 Серыял «Дарожны патруль-3». 1-я серыя.

ТБ3

5.00, 4.30 М/ф СМФ.
6.30 «Дзецям пра звяранят».
7.00 Серыял «Зена — каралева воінаў».
8.00, 15.15 Дак. фільм «Грандыёзныя праекты».
9.00 «Як гэта зроблена».
9.30 Дак. фільм «Паддоследны трус».
10.00, 16.15 Дак. фільм «Двайное жыццё».
11.00 Дак. фільм «Гарадскія легенды».
11.30 Дак. фільм «Загадкі гісторыі».
12.25 Серыял «Менталіст».
13.20 Серыял «Мяжа».
14.20, 2.30 Серыял «Прытворшчык».
17.10 Серыял «Уздзеянне».
18.00 Серыял «Мерлін».
19.45 Маст. фільм «У аблозе».
21.45 Серыял «Выжыўшыя».
22.45 Еўрапейскі покерны тур.
23.45 Серыял «Медыум».
0.45 «Сапраўдная справядлівасць».
3.30 Дак. фільм «Ракавая лічба Валерыя Харламава».

ТБ-21

9.00, 17.00, 1.00 Камедыя «Хросныя бацькі».
10.45, 18.45, 2.45 Драма «Таемнае жыццё дантыстаў».
12.40, 20.40, 4.40 Камедыя «Вар'яты са Скотланд-Ярда».
14.25, 22.25, 6.25 Серыял «Людзвіг».
15.25, 23.25, 7.25 Камедыя «Адзінокі Джым».

ТБ1000

3.00, 21.00 Драма «Паходжанне».
5.00 Камедыя «Чаго хочуць жанчыны».
7.10 Камедыя «Напалеон Дынаміт».
8.40 Фантастыка «Штучны розум».
11.10 Камедыя «Каханне і іншыя непрыемнасці».
13.00 Драма «Проста разам».
15.00 Баявік «Гадзіна пік».
17.00 Камедыя «Элізабетаўн».
19.00 Камедыя «Нявеста, якая ўцякла».
23.00 Драма «Цалуючы дзяўчат».
1.00 Трылер «І прыйшоў павук».

ІЛЮЗІЁН

1.30 Бобі.
3.25 Не гавары нікому.
5.35 Сёстры.
7.15 Байкеры 2: Сапраўдныя пачуцці.
10.05 Бясстрашны.
12.15, 23.00 Убачымся ў верасні.
13.55 Яны былі салдатамі.
15.50 Глухі пралёт.
17.50 Без цэнзуры.
19.30 Бамбіза Салман.
21.20 Лінія.

DIVA UNIVERSAL

5.00 Трылер «Пярсцёнак падману».
6.30 Тры ракі.
7.20, 12.50, 17.30 Горад прышэльцаў.
8.10, 12.00, 19.10 Сапраўдныя хатнія гаспадыні акругі Орындж.
9.00 Драма «Павуцінне хлусні».
10.30 Драма «Вырашальны рывок».
13.40, 18.15 Шпік.
14.30 Драма «Страсці на радыёхвалі».
16.00 Пляткарка.
20.00 Бацькі.
20.45 Камедыя «Халасцяк».
22.25 Жыццё за мяжой.
23.55, 3.10 Джордан расследуе.
0.45, 4.05 Быць Эрыкай.
1.35 Дамы сям'і Гілмор.

РАМАНТЫКА

8.00, 22.20, 6.20 «Стол на траіх».
8.55, 11.40, 21.30 «Кругасветнае падарожжа».
9.50, 15.10, 17.55, 1.55 Сальвадор — выратавальнік жанчын.
10.45, 16.05, 4.35 «Пражыць жыццё».
12.30, 18.45, 3.40 «Паслухай, красуня».
13.25, 2.50, 7.10 «Ніколі не позна?».
14.20, 0.05, 5.30 «Парадоксы кахання».
17.00, 20.35, 23.10 «Дасканалая прыгажосць».
1.00 «Такое жыццё».

AXN-SciFi

0.25, 6.30, 13.45, 17.35 Мерлін.
1.15, 5.45, 11.45 Зорныя вароты.
2.00, 5.00, 11.00 Знешнія межы.
2.45, 8.45, 19.10, 23.40 Застацца ў жывых.
3.25, 13.00, 18.20, 22.55 Гарады падзямелля.
4.10, 12.40 Сшытак смерці.
7.15, 14.35, 21.30 Чорная лагуна.
8.35, 15.55 Прыцемкі ў Вальмонце.
9.30, 16.00 Бедлам.
20.00 Караледўскі шпіталь.

EUROSPORT

10.30 Санны спорт. Чэмпіянат свету.
11.30, 15.30, 20.00, 1.00 Скачкі на лыжах з трампліна. Кубак свету.
12.30, 21.00, 2.30 Снукер. Адкрыты чэмпіянат Уэльса.
14.00, 18.00, 1.30 Тэніс. Турнір WTA.
16.30 Лыжныя гонкі. Кубак свету.

NATIONAL GEOGRAPHIC

5.00, 17.00 Цуды інжынерыі.
6.00 Драпежнікі ў небяспецы.
7.00, 12.00 Дзікія жывёлы Поўначы.
8.00, 13.00 Рыбы-драпежнікі.
9.00 Дзікая прырода Расіі.
10.00, 16.00, 20.00, 23.00, 2.00 Ліхтугі за мяжой.
11.00, 19.00, 4.00 Мегазаводы.
14.00 Школа палявання для касатак.
15.00 У аб'ектыве незвычайныя паводзіны жывёл.
18.00, 1.00 Паляўнічыя на нацыстаў.
21.00, 0.00, 3.00 З пункту гледжання навукі.
22.00 Забароны.

DISCOVERY

7.00, 16.35 Махінатары.
7.25, 12.00, 2.55 Гіганцкія будоўлі.
8.20, 19.00, 5.10 Як гэта ўстроена?
8.50, 19.30, 5.40 Як гэта зроблена?
9.15, 13.50, 17.05 Баявыя машыны.
10.10, 18.00, 22.00, 3.50 Разбуральнікі легендаў.
11.05, 15.40, 6.05 «Круты цюнінг».
12.55 Хлопцы з гарматамі.
14.45, 20.00, 1.00 «Top Gear».
21.00, 2.00 Ці магчыма гэта?
23.00 Скрыўленне часу.
0.00 Мяжа трываласці.
4.45 Маланкавыя катастрофы.

ЗДАРОЎЕ

5.00, 20.00 Практыка здароўя.
5.40, 20.40 Жаночае здароўе.
6.20, 21.20 Клінічны гіпноз.
6.50, 8.00, 21.50, 23.00 Шлях да здароўя.
7.30 Спорт для дзяцей.
8.40, 23.40 Дзіця нарадзілася.
9.20, 0.20 Я расту.
9.50, 0.50 Пра дыеты і не толькі.
10.30, 1.30 Панацэя.
11.10, 2.10 Элемент здароўя.
11.40, 18.10, 2.40 Энцыклапедыя памылак.
11.55, 2.55 Алкаголь, тытунь, наркотыкі.
12.35, 3.35 Як Вы сябе адчуваеце?
13.10, 4.10 Дыялогі пра харчаванне.
14.00 Выдаткі вытворчасці.
14.40 Гэта карысна ведаць!
15.50 Што мы носім?
16.30 Колькі вам гадоў?
17.00 Гісторыя хвароб.
17.40 Як не страціць здароўе.
18.35 Школа розуму.
19.10 Генезіс здароўя.
22.30 Практыкаванні для мозга.

ТДК

6.00, 7.50, 13.50, 16.55, 17.50, 18.50 Парады ТДК.
6.25, 9.00, 15.00, 21.20 Усё лепшае для вас.
7.25, 12.00, 18.00, 21.00, 23.45, 5.00 Ваш доктар.
8.00 Добрай раніцы, каханая!
10.00, 17.00 Красуня.
11.00, 16.00, 20.00 Ваш асабісты псіхолаг.
13.00, 2.00 Нашы дзеці.
14.00, 1.00 Твой дом.
19.00, 22.50, 4.00 Люстэрка жыцця.
22.00, 0.05 Сэксуальная рэвалюцыя.
3.00 Гісторыя поспеху.

23.55 ФІЛЬМ ДНЯ

«GENERATION «П» (РАСІЯ—ЗША, 2011 г.)

Па кнізе Віктара Пелевіна «Generation «П». Пачатак 1990-х. Вавілен Татарскі, выпускнік Літаратурнага інстытута, пасля расставання з ідэаламі трапляе ў свет рэкламы і адкрывае ў сябе талент — складаць запамінальныя рэкламныя слоганы.

Рэжысёр — Віктар Гінзбург. **У ролях:** Уладзімір Епіфанцаў, Андрэй Фамін, Міхаіл Яфрэмаў, Аляксандр Гардон, Уладзімір Мяньшоў, Іван Ахлабысцін, Рэната Літвінава.

СУБОТА, 18 ЛЮТАГА

БЕЛАРУСЬ 1

6.35 Існасць.
7.00 Добрай раніцы, Беларусь!
9.00, 12.00, 15.00, 19.00 Навіны.
9.10 Ранішняя хваля.
9.45 Каробка перадач.
10.20 Культурныя людзі.
10.55 Серыял «Сваты».
12.15 Кінааповесць «Дажывём да панядзелка».
14.15 Вакол планеты.
15.10 Навіны рэгіёна.
15.30 «Зона Х». Вынікі тыдня.
16.00 Камедыя «Мяне завуць Рыд Фіш».
17.50 «Пандэмія страху».
18.05 Ваша лато.
18.45 Латарэя «Пяцёрачка».
19.15 Камедыя «Бітва Мэры Кэй».
21.00 Панарама.
21.40 Трылер «Байцоўскі клуб».
0.10 Дзень спорту.

АНТ

7.00 «Суботняя раніца».
8.00, 9.00, 16.00 (з субцітрамі), **20.30** Нашы навіны.
9.05 Серыял «Мая жонка мяне прываражыла».
9.40 «Здароўе».
10.25 «Смак».
11.05 «Разумніцы і разумнікі».
11.50 М/ф.
12.00 Маст. фільм «Непапраўны ілгун».
13.25 «Андрэй Мягкоў. І ніякай іроніі лёсу...».
14.25 «Хвіліна славы. Мары спраўджваюцца!».
16.15, 21.00 Навіны спорту.
16.20 Асяроддзе пражывання.
17.20 «Аляксандр Барыкін. У палоне ўласнай славы».
18.25 «Адзін супраць усіх».
19.05 «Акадэмія талентаў».
21.05 «Кубак прафесіяналаў».
23.10 «Першы клас».
0.15 «Ціхі дом».

БЕЛАРУСЬ 2

7.25 Звон.
7.55 Мір вашаму дому.
8.00 Камедыя «Двое пад адным парасонам».
9.45 Пра мастацтва.
10.10 «Рыс — усяму галава». Дак. фільм.
10.40, 21.05 Тэлебарометр.
10.45 Школа рамонту.
11.50 Пад грыфам «Вядомыя».
12.25, 1.15 Шоу «Інтуіцыя».
13.30 Наперад у мінулае.
14.00 Беларуская кухня.
14.35 Дэтэктыў «Прыгоды Шэрлака Холмса і доктара Ватсана». «Скарбы Агры».
17.20 «Смех з дастаўкай дадому».
18.35 Гандбол. Кубак уладальнікаў Кубкаў. БГК імя Мяшкова (Беларусь) — «Лугі» (Швецыя).
20.00, 21.10 «Экстрасэнсы вядуць расследаванне».
21.00 КЕНО.
22.15 Драма «Хросны бацька-3».

СТБ

7.00 «Далёкія сваякі».
7.35 Серыял «Салдаты. Дэмбельскі альбом».
9.20 «Небяспечны месяц».
9.50 «Чыстая праца».
10.35 «Мінск і мінчане».
11.10 Камедыя «Як ажаніцца і застацца халастым».
12.50 Прыгоды дылетанта.
13.20 Маст. фільм «Вялікая перамена». 1-я і 2-я серыі.
15.45 «Ваенная тайна».
16.30, 19.30 «24 гадзіны».
16.45 «Наша справа».
17.00 «Вялікі горад».
17.35 «Дарагая перадача».
18.00 Маст. фільм «Дараванне».
20.00 «СТБ-спорт».
20.10 Маст. фільм «Рэкрут».
22.20 Маст. фільм «Бывай, палюбоўнік».

МІР

5.00 Дак. фільм «Сяргей Міхалкоў. Жыў высокі грамадзянін».
5.50 «Даведнік».
6.20, 3.25 Маст. фільм «Ажыўшыя легенды».
7.50 М/с «Прыгоды Мумі Троля».
8.15 «Мільён пытанняў пра прыроду».
8.30 «Прыгоды Компаса і Будзільніка».
8.45 «Эксперыментатары».
9.00, 15.00 Навіны Садружнасці (бягучы радок).
9.10 Мар! Дзейнічай! Будзь!
9.40 «На шашлыкі».
10.10 «Таямніцы манежу».
10.40 Серыял «Агенцтва «Залатая куля».
13.30 Дак. серыял «Доказы віны».
14.00 «Правілы жыцця».
15.10, 1.45 Маст. фільм «Расстанне».
17.00 Маст. фільм «Сустрэча, якая падарыла каханне».
19.30 «Навіны Садружнасці (бягучы радок). Культура».
20.20 Маст. фільм «Манашкі ва ўцёках».
22.05 Маст. фільм «Дзённік яго жонкі».
0.00 «Добрыя жарты».

8 КАНАЛ

9.00, 11.35, 18.45, 20.55, 23.50 «Надвор'е».
9.05, 16.30 «Мультпарад».
9.15 «Кінаблакнот».
9.35 «На рыбалку».
9.50, 18.50 Серыял «Джэк Хантэр».
11.40 Меладрама «Блукаючыя зоркі».
14.15 Камедыя «Пяшчотныя ручкі».
16.00 «Адшукваецца адпачынак».
17.55 Серыял «Думаць як злачынец».
20.45 «Вечарніца».
21.00 Камедыя «Французскі пацалунак».
23.00 Серыял «Уцёкі».
23.45 «Інэт».

ВТБ

6.00, 6.30, 7.00, 7.30, 8.00, 8.30, 9.00, 10.00, 11.00, 12.00, 13.00, 15.00, 17.00, 18.00, 20.00, 23.00, 0.00, 1.00 Прагноз надвор'я.
6.00, 1.00 «PLAY».
8.30 «Гарадское падарожжа».
9.00 Дэкаратыўныя страсці.
9.30 «Сябры майго гаспадара».
10.00 «Гэта маё дзіця».
11.00, 0.30 «Гісторыя ў дэталях».
11.30 «Нязоркавае дзяцінства».
12.00, 23.00 Скетч-шоу «Адна за ўсіх».
12.30, 23.30 Скетч-шоу «Масгарсмех».
13.00 Серыял «Метад Лаўровай».
15.00 «Добрыя жарты».
17.00, 0.00 Скетч-шоу «6 кадраў».
18.00 Серыял «Амазонкі».
20.00 Камедыя «Вялікі Стэн».
22.30 Скетч-шоу «Даеш моладзь».

РТР—БЕЛАРУСЬ

7.00 М/ф.
7.15 Маст. фільм «Доўгая дарога да цябе».
8.40 «Крывое люстэрка».
10.30 «Ранішняя@пошта».
11.00, 14.00, 17.00, 20.00 Весткі.
11.15 «Суботнік».
11.50 «Відавочнае-неверагоднае».
12.20 Маст. фільм «Шукаю цябе».
14.15 «Сумленны дэтэктыў».
14.45 «Хто заплаціў Леніну? Тайна стагоддзя».
15.45 Маст. фільм «Чалавек з іншага боку».
17.30 «Суботні вечар».
19.00 «Карціна свету».
19.55 Надвор'е на тыдзень.
20.40 Маст. фільм «Пацалунак лёсу».
0.00 «Дзяўчаты».

НТБ—БЕЛАРУСЬ

6.30 Серыял «Агент нацыянальнай бяспекі-5».
8.00, 10.00, 13.00, 16.00, 19.00 Сёння.
8.20 «Акадэмія прыгажосці».
8.50 «Іх норавы».
9.25 «Справа густу».
10.20 Галоўная дарога.
10.50 «Жывуць жа людзі!».
11.15 Кулінарны паядынак.
12.05 Кватэрнае пытанне.
13.20 «Крутыя нулявыя».
14.15 Серыял «Вяртанне Мухтара».
16.20 Следства вялі...
17.10 Вочная стаўка.
18.05 Выратавальнікі.
18.30 «Агляд. Надзвычайнае здарэнне».
19.25 Прафесія — рэпарцёр.
19.55 «Праграма максімум».
20.50 «Рускія сенсацыі».
21.40 «Ты не паверыш!».
22.35 «Лаліта. Спадарыня прэзідэнт».
0.00 Баявік «Пад кайфам».

ІНТЭР+

8.05 Вялікая палітыка.
10.10 Феерыя падарожжаў.
10.30 Праверана на сабе.
11.00 Украіна, уставай!
11.35, 23.50 Серыял «Так мала часу».
12.20 Не можа быць.
12.45 Самы разумны.
14.10 Легенды крымінальнага вышуку.
14.45, 0.30 Мелодыя двух сэрцаў.
18.15 Канцэрт «Калейдаскоп кахання».
19.25, 21.30, 4.30 Вячэрні квартал. Бенефі серыя.
21.00, 4.00 «Падрабязнасці».
23.20 Парк аўтамабільнага перыяду.
7.55 Формула кахання. Уладзімір Зяленскі.

КУЛЬТУРА

5.30 «Еўраньюс».
9.00 Біблейскі сюжэт.
9.35 «Дзявоцкая вясна». Маст. фільм.
11.10 Красуйся, горад Пятроў!
11.35, 1.25 «Асабісты час».
12.05 М/ф: «Ведзьміна служба дастаўкі», «Івашка з Палаца піянераў».
13.55 «Відавочнае-неверагоднае».
14.20 «Партытуры не гараць».
14.55 «Пакуль плывуць аблокі». Маст. фільм.
17.15 «Амазонскія гульні». Дак. фільм.
18.10 Вялікая сям'я.
19.05 «Рамантыка раманса».
20.00 «Першая пальчатка». Маст. фільм.
21.20 «Белая студыя».
22.00 «Каця, Соня, Поля, Галя, Вера, Оля, Таня...». Спектакль.
23.30 Стынг. Канцэрт «Зімовым вечарам».
0.35 М/ф: «Загадка Сфінкса», «Ноч на Лысай гары».
0.55 «Нататкі натураліста».
1.50 «Талейран». Дак. фільм.

НАСТАЛЬГІЯ

5.00 «Масква... Канец тысячагоддзя». Дак. фільм.
6.10 «Сядзі і глядзі». 1994 год.
6.30, 12.30 «Дачушка». Маст. фільм.
8.00, 2.00 «Трыумф пераможцаў». Канцэрт.
9.00, 3.00 «Народжаныя ў СССР».
10.00 «Погляд». 1988 год.
11.00 «Любоў мая, тэатр... Марк Захараў». 1993 год.
12.00 «Ранішняя пошта». 1986 год.
14.00 «Дзякуй за дрэннае надвор'е». Фільм-канцэрт.
15.00 «Колба часу».
16.00 «Кінапанарама». 1979 год.
17.00 «Да і пасля...».
18.00 «У нашым доме». Канцэрт.
19.40 «Што? Дзе? Калі?». 1982 год.
21.00 «Блакітны карбункул». Маст. фільм.
22.15 «Толькі адзін дзень... Спявае Радміла Караклаіч». 1987 год.
23.05 «Чалавек і закон».
23.45 «Шчаслівы выпадак». 1994 год.
0.30 «На дне». Спектакль.
4.00 «Аншлаг? Аншлаг!». 1988 год.

MTV

5.00, 23.00 Music.
6.00 Стэрэа_раніца.
8.45 «Губка Боб». М/ф.
10.00 «Сусветны чарт».
11.00 Тэлепорт.
11.30 Нерэальныя гульні.
12.00 Гарачае кіно.
12.30 News блок Weekly.
13.00 Зоркі на далоні.
13.30 Зрабі мне зорку.
14.00 «Канікулы ў Мексіцы».
17.00 Тайн.net.
18.00 Халасцяк.
20.30 Трэндзі.
21.00 Руская дзясятка.
22.00 American Idol-11.

НАША КІНО

6.30, 12.30 Кінааповесць «Т

НЯДЗЕЛЯ, 19 ЛЮТАГА

БЕЛАРУСЬ 1

7.00 Камедыя «Бітва Мэры Кей».
8.30 «Усё як мае быць!».
9.00, 12.00, 15.00 Навіны.
9.10 Арсенал.
9.40 Урачэбныя тайны.
10.15 Да цешчы на бліны.
10.50 Серыял «Сваты».
12.10 Меладрама «Чалавек-амфібія».
14.05 М/ф «Бегла мышаня па траве».
14.15 Клуб рэдактараў.
15.10 Навіны рэгіёна.
15.30 «Зямля беларуская». «Нараўлянская быль».
15.45 Дак. фільм «Навука прывабнасці».
16.35 Маст. фільм «Палёт навігатара».
18.15 Суперлато.
19.05 Меладрама «Прывітанне Вам!».
21.00 У цэнтры ўвагі.
21.55 «Еўрафэст». Відэадзённік.
22.10 Драма «Герцагіня».

АНТ

7.00 «Нядзельная раніца».
8.00, 9.00, 16.00 (з субцітрамі) Нашы навіны.
9.05 Нядзельная пропаведзь (з субцітрамі).
9.20 Серыял «Мая жонка мяне прываражыла».
9.55 «Бесталковыя нататкі».
10.15 Пакуль усе дома.
11.10 Фазэнда.
11.45 «Брэйн-рынг».
12.45 Маст. фільм «Вышыня».
14.25 Маст. фільм «З жыцця адпачывальнікаў».
16.15 Навіны спорту.
16.20 Ералаш.
16.40 «Расстрэльная справа дырэктара Сакалова».
17.40 «Эстрадны кактэйль».
18.50 «У чорным-чорным пакоі...».
20.00 Контуры.
21.05 «Дыханне планеты».
21.40 «Дзве зоркі».
23.10 Драма «Кроў і шакалад».

БЕЛАРУСЬ 2

7.10 Размова са Святаром.
7.20 Прыступкі Веры.
7.35 Таямніцы душы.
8.05 Кожны мае права быць розным.
8.30 «Смех з дастаўкай дадому».
9.45 «Кімчхі — фірменная карэйская страва». Дак. фільм.
10.15 Тэлебарометр.
10.20 Гаспадар.
10.50 Школа рамонту.
11.55 Вышэй, чым дах.
12.30, 0.50 Шоу «Інтуіцыя».
13.35 Бухта капітанаў.
14.15 Маст. фільм «Белае сонца пустыні».
16.00 Кінапробы.
16.55 Хакей. КХЛ. «Дынама» (Мінск) — «Трактар» (Чалябінск).
19.30 Гандбол. Кубак уладальнікаў Кубкаў. «Лугі» (Швецыя) — БГК імя Мяшкова (Беларусь).
21.00 «Спортлато 5 з 36».
21.05 КЕНО.
21.10 Навіны надвор'я.
21.40 Футбол. Ліга чэмпіёнаў УЕФА. Відэачасопіс.
22.15 Спорт-кадр.
22.55 Драма «Жыццё гэтага хлопца».

СТБ

7.00 «Далёкія сваякі».
7.20 Серыял «Салдаты-13».
9.00, 19.00 «Аўтапанарама».
9.30 «Відавочца прадстаўляе: самае смешнае».
10.10 «Вялікае сненданне».
10.50 Маст. фільм «Рэкрут».
12.55 «Добры дзень, доктар».
13.25 Маст. фільм «Вялікая перамена». 3-я і 4-я серыі.
15.45 Ток-шоу «Такі лёс».
16.30 «24 гадзіны».
16.50 «Праўда».
17.30 Канцэрт Міхаіла Задорнава.
19.30 «Тыдзень».
20.40 Маст. фільм «Дзённікі нянькі».
22.40 «Прафесійны бокс».
23.40 Маст. фільм «Чамаданы Тульса Люпера, частка 3: З Сарка да канца».

МІР

5.00 Дак. фільм «Галоўны інжынер савецкага саюза».
5.50 «Смачны свет. Беларуская кухня».
6.20, 2.55 Маст. фільм «Сільва».
7.50 М/с «Прыгоды Мумі Троля».
8.15 «Мільён пытанняў пра прыроду».
8.30 «Прыгоды Компаса і Будзільніка».
8.45 «Эксперыментатары».
9.00, 15.00 Навіны Садружнасці (бягучы радок).
9.10 «Ведаем рускую».
10.10 «Даведнік».
10.40 Серыял «Агенцтва «Залатая куля».
13.30 Дак. серыял «Доказы віны».
14.00 «Правілы жыцця».
15.10 Канцэрт «Вярніце мне музыку».
16.20, 4.25 «Простыя лічбы».
17.00 Серыял «Каханне і іншыя глупствы».
20.00 «Разам».
21.00 Маст. фільм «За двума зайцамі».
22.25 «Паўночнікі».
22.55 Маст. фільм «Ворагі».
0.25 Маст. фільм «Уладар мух».
2.05 «Навіны Садружнасці (бягучы радок). Культура».

8 КАНАЛ

9.00, 12.30, 18.55, 21.00, 23.50 «Надвор'е».
9.05 Мультпарад.
9.30 «Мой любімы гадаванец».
10.00 «Кінаблакнот».
10.20 «Адшукваецца адпачынак».
10.50 Серыял «Джэк Хантэр».
12.35 Прыгоды «Ружовая пантэра».
14.30 Камедыя «Страшна прыгожы».
16.05 Фільм для дзяцей.
17.30 «Бульбокс».
18.00 Серыял «Думаць як злачынец».
18.50, 23.45 «Інэт».
19.00 Серыял «Каломба».
20.45 «Вечарніца».
21.05 Трылер «Кур'ер».
23.00 Серыял «Уцёкі».

ВТБ

6.00, 6.30, 7.00, 7.30, 8.00, 8.30, 9.00, 10.00, 12.00, 13.00, 15.00, 17.30, 20.00, 23.00, 0.00, 1.00 Прагноз надвор'я.
6.00, 1.00 «PLAY».
8.30 «Калекцыя ідэй».
9.00 «Спытайце кухара».
9.30 «Сябры майго гаспадара».
10.00 «Самы разумны».
12.00, 23.00 Скетч-шоу «Адна за ўсіх».
12.30, 23.30 Скетч-шоу «Масгарсмех».
13.00 Серыял «Метад Лаўровай».
15.00 Камедыя «Вялікі Стэн».
17.30 Серыял «Татавы дочкі».
20.00 «Нерэальная гісторыя».
20.30 «Добрыя жарты».
22.30 Скетч-шоу «Даеш моладзь».
0.00 Скетч-шоу «6 кадраў».
0.30 «Гісторыі ў дэталях».

РТР—БЕЛАРУСЬ

7.00 «Ха».
7.45 Маст. фільм «Пацалунак лёсу».
11.00, 14.00, 17.00, 20.00 Весткі.
11.15 «Сам сабе рэжысёр».
12.00 «Смехапанарама Яўгена Петрасяна».
12.30 Маст. фільм «Дзень сямейнай урачыстасці».
14.15 «З новым домам!».
14.30 «Лекары. Расплата за невуцтва».
15.20 «Гарадок».
16.20 Меладрама «Ваня».
18.05 «Смяяцца дазваляецца».
21.00 Маст. фільм «Жылабыла Любоў».
22.55 Маст. фільм «Палын — трава акаянная».

НТБ—БЕЛАРУСЬ

6.20 Серыял «Агент нацыянальнай бяспекі-5».
8.00, 10.00, 13.00, 16.00, 19.00 Сёння.
8.20 «Першая перадача».
8.50 «Іх норавы».
9.25 Ядзім дома.
10.20 «Жаночы погляд».
11.05 Дачны адказ.
12.05 «Развод па-руску».
13.20 «Крамлёўская кухня».
14.15 Серыял «Вяртанне Мухтара».
16.20 Следства вялі...
17.05 І зноў прывітанне!
18.10 «Увага, вышук!».
18.30 «Надзвычайнае здарэнне. Агляд за тыдзень».
19.55 Чыстасардэчнае прызнанне.
20.40 «Цэнтральнае тэлебачанне».
21.40 «Тайны шоу-бізнэс».
22.35 Маст. фільм «Б.С. Былы супрацоўнік».
0.10 «НТБшнікі».

ІНТЭР+

8.40 Самы разумны.
10.05 Па слядах продкаў.
10.30 Школа доктара Камароўскага.
11.10, 1.25 Серыял «Так мала часу».
11.50 Парк аўтамабільнага перыяду.
12.20 Праверана на сабе.
12.45 Канцэрт «Калейдаскоп кахання».
13.55 Вячэрні квартал. Бенефі серыя.
17.25, 23.20, 6.20 Маст. фільм «Ажаніцца ў 24 гадзіны».
18.30, 0.25 Зроблена ва Украіне.
19.15, 2.15 Маст. фільм «За што?».
21.00, 4.00 Падрабязнасці тыдня.
21.45, 4.45 Маст. фільм «Парадыз».
1.10 Краіна смяецца.
7.25 Легенды крымінальнага вышуку.

КУЛЬТУРА

5.30 «Еўраньюс».
9.00, 0.55 «Звычайны канцэрт».
9.35 «Выпадак на шахце восем». Маст. фільм.
11.05, 1.25 «Легенды сусветнага кіно».
11.35 «Аўтамабіль, скрыпка і сабака Клякса». Маст. фільм.
13.10 «Паход дыназаўраў». Дак. фільм.
14.00 «Што рабіць?».
14.50 «У чацвер і больш ніколі». Маст. фільм.
16.15 «Больш, чым каханне».
17.00 «Кантэкст».
17.40 Юбілейны вечар у гонар Дзяржаўнага акадэмічнага ансамбля народнага танца імя Ігара Маісеева.
19.15 «Шукальнікі».
20.05 «Амадэй». Маст. фільм.
23.10 «Джэм-5».
0.20 «Як адзін мужык двух генералаў пракарміў». М/ф.
0.40 «Сусветныя скарбы культуры».
1.50 «Лукас Кранах Старэйшы». Дак. фільм.

НАСТАЛЬГІЯ

5.00 «Любоў мая, тэатр... Марк Захараў». 1993 год.
6.00 «Ранішняя пошта». 1986 год.
6.30, 0.30 «Дачушка». Маст. фільм.
8.00 «Дзякуй за дрэннае надвор'е». Фільм-канцэрт.
9.00 «Колба часу».
10.00 «Кінапанарама». 1979 год.
11.00 «Да і пасля...». Год 1972.
12.00 «У нашым доме». Канцэрт.
13.40 «Што? Дзе? Калі?». 1982 год.
15.00 «Блакітны карбункул». Маст. фільм.
16.15 «Толькі адзін дзень... Спявае Радміла Караклаіч». 1987 год.
17.00 «Справа аб...». Фільм-канцэрт.
18.00, 3.00 «Народжаныя ў СССР».
19.00 «Андрэй Пятроў. Патрэбна добрая мелодыя». Фільм-канцэрт.
20.00 «Тэатральныя сустрэчы». 1978 год.
21.30 «Аўтарскі канцэрт кампазітара Давіда Тухманава». 1986 год.
23.00 «Масква... Канец тысячагоддзя». Дак. фільм.
0.10 «Сядзі і глядзі». 1994 год.
2.00 «Трыумф пераможцаў». Канцэрт.
4.00 «Погляд». 1988 год.

MTV

5.00, 23.50 Music.
6.00 Стэрэа_раніца.
8.45 «Губка Боб». М/ф.
10.00, 21.00 Big Love Chart.
11.00 News блок Weekly.
11.30 Ікона відэагульняў.
12.00 «13 кіналаж».
12.30 Трэндзі.
13.00 Праверка чутак.
13.30 Зрабі мне зорку.
14.00 «Канікулы ў Мексіцы».
17.00 Тайн.net.
18.00 Халасцяк.
22.00 American Idol-11.
23.00 World Stage.

НАША КІНО

6.30, 12.30 Камедыя «Салдат Іван Броўкін».
8.00 Плюс кіно.
8.30 Маст. фільм «Востраў скарбаў».
10.30, 16.50 Дэтэктыў «Сышчык пецярбургскай паліцыі».
14.30 Маст. фільм «Юнацтва Пятра».
18.30, 0.30 Камедыя «Іван Броўкін на цаліне».
20.30, 2.30 Драма «У пачатку слаўных спраў».
22.45, 4.45 Кінааповесць «Я служу на мяжы».

ДОМ КІНО

3.00, 19.10 Серыял «Таццянін дзень».
3.45 Сусветная прэм'ера. Авантурная камедыя «Сцерва».
5.30 Псіхалагічная драма «Актыўная зона».
7.50 Камедыя «Спячы леў».
9.05 Рэтра-драма «Чужая Белая і Рабы».
10.40 Экранізацыя школьнай праграмы. І. Тургенеў «Першае каханне».
11.55, 19.05, 2.55 «Акно ў кіно».
12.00 Новы хіт. Прыгодніцкі баявік «Стрытрэйсеры».
13.55 Прэм'ера. Іранічны дэтэктыў «Яўлампія Раманава. Следства вядзе дылетант: Сузор'е прагных псоў».
17.20 Новы хіт. Крымінальная камедыя «Мама не гаруй-2».
20.00 Новы хіт. Драма «Каменная башка».
21.35 Камедыя «Марная мітусня».
23.00 Трылер «Споведзь утрыманкі».
0.30 Кінараман «Мая вуліца».
1.45 Камедыя «Прыехалі на конкурс кухары...».

ДЗІЦЯЧЫ СВЕТ

5.00, 9.00, 13.00 Маст. фільм «Прыгоды маленькага таты».
6.05, 10.05, 14.05 М/с «Баба-яга супраць!». Зборнік м/ф. «Клубок». «Сабака ў ботах». «Катарок».
7.00, 11.00 Фільм-казка «Кароль-алень».
8.15, 12.15 Казкі рускіх пісьменнікаў. «Горны майстар». Зборнік м/ф. «Гаршчочак кашы». «Пустамеля».
15.00 Фільм-казка «Пакуль б'е гадзіннік».
16.20 М/с «Вох і Ах». М/ф «Хвасты».
17.00 М/ф «Ключ».
18.00 Казкі рускіх пісьменнікаў. «Пунсовая кветачка».

ТЭЛЕКЛУБ

19.00, 1.00 Серыял «Мент у законе-4».
20.00, 2.00 Серыял «Тайны следства-9».
21.00, 3.00 Серыял «Дарожны патруль-2».
22.00, 23.30 Серыял «Сямнаццаць імгненняў вясны».

ТБ3

5.00 М/ф СМФ.
7.00 Маст. фільм «Шкодная нядзеля».
8.30 Маст. фільм «Бітва з агнём».
10.20 «Таямніцы вялікіх чараўнікоў».
11.15 Дак. фільм «Праўда аб дыназаўрах-забойцах».
12.15 Маст. фільм «Вам пісьмо».
14.30 Маст. фільм «Вядзьмак».
17.00 Дак. фільм «Містычная планета».
18.00 Маст. фільм «Плезантвіль».
20.15 Маст. фільм «Крабат — вучань ведзьмака».
22.45, 3.45 «Выжыўшыя».
23.45 Маст. фільм «Драпежнікі».
1.45 Маст. фільм «Крумкач-4: жорсткая прычасць».

ТБ-21

9.00, 17.00, 1.00 Камедыя «Заганныя сувязі».
10.30, 18.30, 2.30 Трылер «У пастцы прыгажосці».
12.05, 20.05, 4.05 Камедыя «Мамусі».
13.45, 21.45, 5.45 Камедыя «Сенсацыя».
15.25, 23.25, 7.25 Драма «У той краіне».

ТБ1000

3.00, 11.00 Камедыя «Завадатар».
5.00 Камедыя «Форэст Гамп».
7.20 Маст. фільм «Павуцінне Шарлоты».
9.00 Баявік «Гадзіна пік-2».
13.00, 23.00 Камедыя «Адкрытая дарога назад».
14.30 Фэнтэзі «Гары Потэр і філасофскі камень».
17.00 Камедыя «Законы прывабнасці».
19.00 Драма «Краіна ценяў».
21.10 Жахі «Воіны святла».
0.30 Драма «Спадар Ніхто».

ІЛЮЗІЁН

1.10 Байкеры 2: Сапраўдныя пачуцці.
3.50 Сёстры.
5.30 Бяссстрашны.
7.40 Паўночны пацалунак.
9.20 Яны былі салдатамі.
11.05 Супергеройскае кіно.
12.30 Глухі пралёт.
14.05 Бамбіза Салман.
15.50 Лінія.
17.50 Убачымся ў верасні.
19.30 Засада!
21.00 Бобі.

DIVA UNIVERSAL

5.00 Драма «Сляпы давер».
6.25, 23.20 Тры ракі.
7.05, 16.55 Быць Эрыкай.
7.50 Драма «Вырашальны рывок».
9.30 Шпік.
11.10, 19.10 Бацькі.
11.55 «Неба Мантаны» Норы Робертс.
13.30 Дамы сям'і Гілмор.
15.15 Камедыя «Халасцяк».
17.40 Пасрэднік Кейт.
18.25 Пляткарка.
20.00 Камедыя «Аднакласніцы».
21.40 Маст. фільм «Паслуга».
4.10 Джордан расследуе.

РАМАНТЫКА

8.00, 19.40, 22.30, 1.55 «Амазонія».
8.55 «Стол на траіх».
13.20, 18.50 «Смачнае захапленне».
14.20 «Доля-ліхадзейка».
17.00 «Кругасветнае падарожжа».
20.35, 2.50 «Дваяжэнец».
23.25 «Ніхто не ведае нічога».
1.00 «Інтымнае жыццё звычайных людзей».
3.40 «Паслухай, красуня».

AXN-SciFi

0.30, 8.00, 21.30 На краі Сусвету.
5.00 Знешнія межы.
5.45 Зорныя вароты.
6.30 Візіцёры.
16.00 Чорная лагуна.
18.25 Бедлам.
20.00 Каралеўскі шпіталь.

У праграме магчымыя змяненні. Перадрукоўка праграмы забаронена!

EUROSPORT

10.00, 12.45, 14.00 Горныя лыжы. Кубак свету.
12.00, 15.00 Лыжнае двяабор'е. Кубак свету.
15.45, 1.00 Скачкі на лыжах з трампліна. Кубак свету.
17.30, 21.00, 2.15 Снукер. Адкрыты чэмпіянат Уэльса. Фінал.
19.30 Тэніс. Турнір WTA.Фінал.

NATIONAL GEOGRAPHIC

5.00, 18.00 Шалёныя выназходнікі.
6.00 Жыццё сярод вялікіх котак.
7.00 Дзікая прырода Расіі.
8.00 Тайны старажытнасці.
9.00 Суперзбудаванні старажытнасці.
10.00 Вядомы Сусвет.
11.00 Цуды інжынерыі.
12.00 Безразважныя выназходнікі.
13.00 Небяспечныя сустрэчы.
14.00 Рыбы-драпежнікі.
15.00 Супердрапежнікі.
19.00, 4.00 Зусім сакрэтна.
20.00, 23.00, 2.00 Погляд знутры.
21.00, 0.00, 3.00 Святая святых Іерусаліма.
22.00, 1.00 З пункту гледжання навукі.

DISCOVERY

7.00 «Маланкавыя катастрофы».
7.55, 3.50 Лабараторыя выбуховых ідэй.
8.50, 14.20, 21.00, 2.55 «Разбуральнікі легендаў».
9.45, 4.45 Як гэта ўстроена?
10.10 Як гэта зроблена?
10.40 Залатая ліхаманка.
11.35 «Вугаль».
12.30 «Выжыць разам».
13.25 Ці магчыма гэта?
15.15 Скрыўленне часу.
16.10 Будаўнічая дапамога.
17.05 Выжыць любой цаной.
18.00, 22.00 Хлопцы з гарматамі.
23.00 Нічога асабістага.
0.00 «Рос Кемп: бітва за Амазонію».
1.00 Мяжа трываласці.
2.00 Рачныя монстры.
5.10 «Марскі горад: стварыць немагчымае».
6.05 «Грандыёзныя пераезды».

ЗДАРОЎЕ

5.00, 20.00 Гісторыя хвароб.
5.40, 20.40 Як не страціць здароўе.
6.10, 14.40, 21.10 Энцыклапедыя памылак.
6.35, 21.35 Школа розуму.
7.10, 22.10 Генезіс здароўя.
8.00, 23.00 Практыка здароўя.
8.40, 23.40 Жаночае здароўе.
9.20, 0.20 Клінічны гіпноз.
9.50, 11.00, 0.50, 2.00 Шлях да здароўя.
10.30 Спорт для дзяцей.
11.40, 2.40 Дзіця нарадзілася.
12.20, 3.20 Я расту.
12.50, 3.50 Пра дыеты і не толькі.
13.30, 4.30 Панацэя.
14.10 Элемент здароўя.
14.55 Алкаголь, тытунь, наркотыкі.
15.35 Як Вы сябе адчуваеце?
16.10 Дыялогі пра харчаванне.
17.00 Рэцэпты на розных мовах.
17.40 Масажы.
18.20 Дзіцячая медыцына.
18.50 Найноўшыя дасягненні.
19.30 Я перамог гэты боль.
1.30 Практыкаванні для мозга.

TRAVEL

8.00, 13.00, 17.00, 20.00, 0.00, 5.00 Сусветны падарожнік.
9.00, 2.00 Індыйскі час.
10.00 Мараплаўцы.
11.00 Падарожнік трэцяга класа.
12.00 Лепшыя ў свеце падарожжы на матацыкле.
14.00 Шлях у Шаалінь.
15.00, 4.00 Раскошныя падарожжы.
16.00 The Ethical Hedonist.
18.00 Планета спорту.
19.00 Дзікі кемпінг.
21.00, 3.30 Круіз сёння.
21.30 4 Real.
22.00, 1.00 Падарожжа па Амазонцы.
23.00 Сакрэты Старажытнага Кітая.
3.00 Пра галоўнае.
7.00 Планета ежы.

ANIMAL PLANET

7.00 «Малпіна жыццё».
7.25 «Заатур Мікаэлы».
8.15 Паляўнічы на кракадзілаў.
9.10 «Прыгоды панды».
10.05 «Самае дзікае шоу».
11.00 Школа гарыл.
11.25 Праект «Шчанюкі».
11.55 Прыгоды Корвіна.
12.50 «Амаль як людзі».
13.45 Перакладчык з сабачай.
14.40 «SOS дзікай прыроды».
15.35 Дрэсіроўшчык скунсаў.
16.30 «Котак не любіць нельга».
17.25 Каранаваныя гадаванцы.
18.20 Выклік «Вялікай пяцёрцы».
19.15 Ветэрынар у дзікай прыродзе.
20.10 Незвычайныя жывёлы Ніка Бейкера.
21.05, 4.25 Осцін Сцівенс: самыя небяспечныя.
22.00, 2.35 Дзікая Францыя.
22.55, 3.30 Як пракарміць кракадзіла.
23.50, 6.10 Паліцыя Х'юстана — аддзел па абароне жывёл.
0.45 Дзікія і небяспечныя.
1.40 Прыгажосць змей.
4.25 Як выжыць жывёлам?
5.20 Рай для шымпанзэ.
5.45 «Будні дэльфінаў».

ТДК

6.00, 7.50, 13.50, 16.55, 17.50, 18.50 Парады ТДК.
6.25, 9.00, 21.20 Усё лепшае для вас.
7.25, 12.00, 18.00, 21.00, 23.45, 5.00 Ваш доктар.
8.00 Добрай раніцы, каханая!
10.00, 17.00 Красуня.
11.00, 16.00, 20.00 Ваш асабісты псіхолаг.
13.00, 2.00 Нашы дзеці.
14.00, 1.00 Твой дом.
15.30 Латарэя «Бінга».
19.00, 22.50, 4.00 Люстэрка жыцця.
22.00, 0.05 Сэксуальная рэвалюцыя.
3.00 Маст. фільм.

22.55 ФІЛЬМ ДНЯ

«ЖЫЦЦЁ ГЭТАГА ХЛОПЦА» (ЗША, 1993 г.)

Кэралайн страціла пасля разводу не толькі мужа, але і старэйшага сына. Разам з малодшым сынам Тобі яна адпраўляецца ў бязмэтную паездку па Амерыцы. У невялікім гарадку яна сустракае аўтамеханіка Дуайта і вырашае выйсці за яго замуж. Але насуперак яе чаканням у дом уваходзіць суровы і запальчывы чалавек.

Рэжысёр — Майкл Кейтан-Джонс. **У ролях:** Леанарда ДзіКапрыа, Роберт Дэ Ніра, Элен Баркін, Джона Блэкмен.

ПРАЦА Ў МАРАЗЫ:

прафсаюзы патрабуюць захавання санітарных нормаў

У сувязі з анамальнымі ўмовамі надвор'я прафсаюзы прыступілі да штодзённага маніторынгу тэмпературнага рэжыму на прадпрыемствах і ў арганізацыях незалежна ад формы іх уласнасці. Як паведамляе прэс-служба ФПБ, гэтая праца вядзецца тэхнічнымі інспектарамі Федэрацыі прафсаюзаў Беларусі ва ўсіх абласцях краіны.

ФПБ патрабуе ад наймальнікаў прывесці тэмпературны рэжым у вытворчых памяшканнях у адпаведнасць з санітарнымі нормамі альбо скараціць працоўны час, захаваўшы пры гэтым аплату як за поўны працоўны дзень.

Нацыянальны прафцэнтр таксама настойвае на забеспячэнні работнікаў, занятых на адкрытым паветры, дадатковай цёплай спецыяльнай вопраткай і магчымасцю арганізоўваць перапынкі ў працы для сагравання ў цёплым памяшканні, а таксама гарачым харчаваннем і пітвом за кошт наймальніка. Пры гэтым ФПБ лічыць неабходным дадаткова аплачваць работу ва ўмовах нізкіх тэмператур.

Гомельскі рэгіён:

БОЛЬШ ПЕРАПЫНКАЎ ДЛЯ САГРАВАННЯ

Па выніках праверкі тэхінспекцыяй ФПБ, Гомельскаму аддзяленню Беларускай чыгункі рэкамендавана павялічыць колькасць і працягласць перапынкаў для сагравання. Для таго, каб ажыццяўляць пастаянны кантроль за перамяшчэннем рабочых па чыгуначных пуцях, работнікам былі выдадзены пераносныя радыёстанцыі. Акрамя таго, па патрабаванні прафсаюзаў манцёрам пуцей забаранілі працаваць без напарнікаў. Старшыні прафсаюзных камітэтаў пастаянна кантралююць забеспячэнне работнікаў уцепленай вопраткай, абуткам і сродкамі індывідуальнай абароны. На прадпрыемствах кругласутачна працуюць спецыяльныя памяшканні для сушкі спецадзення, абсталяваны пакоі прыёму ежы. Памяшканні, у якіх рабочыя могуць сагрэцца ў перапынках паміж працай, забяспечаны дадатковым запасам паліва для печаў.

Падобныя захады прыняты і ў лясгасах Гомельскай вобласці. Прафсаюзы настаялі на павелічэнні перапынкаў для сагравання і на скарачэнні часу знаходжання на адкрытым паветры на 1-1,5 гадзіны, спыненні работ пры моцным ветры (больш за 11 м/сек).

Мінск і Міншчына:

СКАРАЧЭННЕ ПРАЦОЎНАГА ДНЯ, АДПАЧЫНАК І ДАПЛАТА ЗА ПРАЦУ НА АДКРЫТЫМ ПАВЕТРЫ

На шэрагу прадпрыемстваў, дзе ў наймальніка адсутнічае магчымасць абагрэць вытворчыя памяшканні, па патрабаванні прафсаюзаў скарачаецца працоўны дзень з захаваннем заработнай платы альбо работнікам прадастаўляецца адпачынак з аплатай не менш 2/3 тарыфнай стаўкі (акладу). Так, напрыклад, работнікі галоўнага канвеера ААТ «Мотавела» адпачывалі да 8 лютага 2012 года. А на Шацкім механічным заводзе працоўны дзень скарочаны да 6 гадзін. Пры гэтым ён аплачваецца цалкам (як за 8 гадзін).

Па патрабаванні прафсаюзаў шматлікія наймальнікі ажыццяўляюць даплату работнікам, занятым на адкрытым паветры і вымушаным працаваць ва ўмовах крытычных тэмператур, забяспечваюць іх гарачым харчаваннем і пітвом за кошт арганізацыі. Такім чынам з халадамі змагаюцца ў Вілейцы ў філіяле «БелОМА». Тут таксама ўстаноўлены каларыферы, абсталяваны пакоі для сагравання і прыёму ежы.

Магілёў:

БЯСПЛАТНАЕ ГАРАЧАЕ ХАРЧАВАННЕ

На магілёўскім заводзе вентыляцыйных нарыхтовак (філіял «Трэст Белсантэхмантаж-№ 1») арганізаваны бясплатнае гарачае харчаванне і перапынкі для сагравання ў цёплым памяшканні, калі тэмпература падае да -15 градусаў і ніжэй.

Віцебскі рэгіён:

ПЕРАНОС РАБОТ З АДКРЫТАГА ПАВЕТРА Ў ПАМЯШКАННІ

Многія наймальнікі, таксама па патрабаванні прафсаюзных арганізацый, пры паніжанай тэмпературы пераносяць усе работы на адкрытым паветры ў памяшканні альбо замяняюць працу на вуліцы іншымі відамі дзейнасці. Такая практыка склалася ў Наваполацку на ААТ «Нафтамантаж» і Полацку ў будаўніча-мантажным трэсце № 22.

ФПБ звяртае ўвагу: калі вы сутыкнуліся з парушэннямі тэмпературнага рэжыму і нормаў аховы працы на працоўным месцы, паведамляйце пра гэта ў тэхнічную інспекцыю Федэрацыі прафсаюзаў Беларусі па тэлефоне ў Мінску 203 96 41.

Святлана БУСЬКО.

Фота Анатоля КЛЕШЧУКА.

ХТО ПЕРАМЁРЗ, ХТО ПЕРАГРЭЎСЯ...

З пачатку халадоў усяго ў Брэсцкай вобласці абмаражэнне атрымала 30 чалавек. Двое пацярпелых — дзеці. Дзевяцігадовы хлопчык занадта доўга для такога надвор'я гуляў на марозе. У выніку абмарозіў шчаку. Давялося звяртацца па медыцынскую дапамогу. А вось адну брастаўчанку босай выгнаў на вуліцу муж пасля сямейнай сваркі.

Горш выглядае сітуацыя з пажарамі. Людзі шукаюць паратунку ад холаду і праяўляюць недаравальную неабачлівасць. Печы паляць з парушэннем правілаў эксплуатацыі, карыстаюцца няспраўнымі ці самаробнымі ацяпляльнымі прыборамі, або яшчэ горш — адкрытым агнём. Як паведаміў памочнік начальніка Брэсцкага абласнога ўпраўлення МНС Сяргей Машноў, з пачатку гэтага года ў вобласці адбылося 197 пажараў. У выніку загінула 26 чалавек.

Яна СВЕТАВА.

Шляхі нязведаныя

АДПАЧЫЦЬ ПРЫ... МАНАСТЫРЫ

Такая магчымасць створана ў вёсцы Гнесічы на Навагрудчыне, і яна карыстаецца ўсё большай папулярнасцю

Помнік прападобнаму Елісею Лаўрышаўскаму на тэрыторыі манастыра.

Свята-Елісееўскі Лаўрышаўскі мужчынскі манастыр — адзін з самых старажытных і адначасова самых маладых на Беларусі. Ён быў заснаваны ў пачатку XIII стагоддзя сынам літоўскага князя Тройната прападобным Елісеем, пазней стаў Лаўрай — духоўным і летапісным цэнтрам ВКЛ. Згодна з аднымі крыніцамі, першы раз ён быў знішчаны татарамі ў XVI стагоддзі, згодна з другімі — шведамі ў першай палове XVII стагоддзя. Двойчы пасля гэтага манастыр адраджаўся і двойчы спыняў сваё існаванне. Апошняе, трэцяе адраджэнне святыні адбываецца ў наш час. У 1993 годзе было асвечана месца, на якім стаяў калісьці манастырскі храм, у 1997-м — літаральна за год новы храм быў пабудаваны, у 2001 годзе зарэгістравана праваслаўная абшчына, а ў 2007-м абшчына пераўтворана ў манастыр. Такім чынам, сёлета манастыру споўніцца 5 і... 787 гадоў!

Тут, на правым беразе Нёмана, які падчас веснавога разліву ператвараецца ў востраў, сустрэліся дзве праваслаўныя Беларусі — старажытная і маладая. Прычым гэта не метафара. Той, хто трапляе сюды, адчуе незвычайны эфект такой сустрэчы, імя якой — Бясконцасць.

Пясок, сосны, вада і блакітнае неба. Мяккая жоўтая сцежка да храма і вакол манастырскай тэрыторыі; стагадовыя сосны ў аблоках, сярод якіх стаіць царква і трапезная і паступова растуць новыя будынкі; шырокая, прыгожая рака, якая ўтварае нерукатворную мяжу паміж манастыром і вёскай, манахамі і мірам, мітуснёй і малітвай... У нейкі момант разумееш, што гэта і ёсць — Дом Бога.

Будучы ігумен Яўсевій (Цюхлоў) таксама адразу палюбіў гэтае месца, амаль пяць гадоў таму ён прыехаў сюды разам са сваім сябрам — нямецкай аўчаркай Баронам. Удвух яны абышлі тут ўсё наваколле, айцец Яўсевій знайшоў у лесе месца — сапраўдную пустыню ў духоўным сэнсе гэтага слова, куды ён прыйдзе жыць, калі ўсё пабудуе. І пачаў будаваць.

Ён пачаў з моста праз Нёман, які зрабіў сувязь з манастыром надзейнай у любую пару года — «Звязда» пісала пра гэты этап у 2008 годзе. Адначасова а.Яўсевій рэканструяваў будынак былога вясковага клуба і бібліятэкі пад камфартабельную гасцініцу. Летась актыўна ішло будаўніцтва Дома міласэрнасці на тэрыторыі манастыра і разам — рэканструкцыя дома пад аграсядзібу ў вёсцы, на другім беразе Нёмана. З другой паловы лета і да паловы кастрычніка сядзіба, як і гасцініца, не пуставала. Сёлета да пачатку сезона завершыцца будаўніцтва яшчэ аднаго вясковага дома — для асобнага пражывання сям'ёй, а таксама — лазні.

— Мы даём магчымасць праваслаўным сем'ям культурна бавіць час, каб яны маглі адасобіцца тут, нібы на востраве, — кажа айцец Яўсевій. — Калі водпуск прыпадае на перыяд посту, праваслаўны хрысціянін можа аказацца ў цяжкім становішчы: пост з курортам складана сумяшчаць. Вось мы і прапаноўваем такі зручны варыянт для праваслаўнага чалавека, каб ён мог адпачыць і пост не парушыць.

Аднак з самага пачатку манастыр вырашыў, што яго гасцініца і сядзіба будуць адкрытыя для людзей любога веравызнання і любых поглядаў (само сабой, маюцца на ўвазе паважлівыя адносіны да святога месца і захаванне маральных нормаў). Напрыклад, калі чалавек не трымаецца посту, манастырская кухня гатова гатаваць такому госцю асобныя стравы — па яго жаданні.

Тут вельмі добра адпачываць з дзецьмі — зручна, бяспечна і ціха. Добрыя мясціны для купання і рыбалкі. Для ахвотных манастыр прапануе катанне на конях, сплаў па рацэ на каноэ, катанне на катамаране, веласіпеды. Распрацаваны «зялёныя сцежкі» на возера Нёман у Налібоцкай пушчы і на 200-гадовыя жылыя хутары, дзе не ва ўсіх дамах нават ёсць электрычнасць, але яшчэ жывуць людзі, пякуць хлеб... Па дамоўленасці з ляснікам гаспадаркай манастыр мае магчымасць арандаваць для сваіх турыстаў паляўнічы дамок з камінам і більярдным сталом — для святкавання сямейнай урачыстасці.

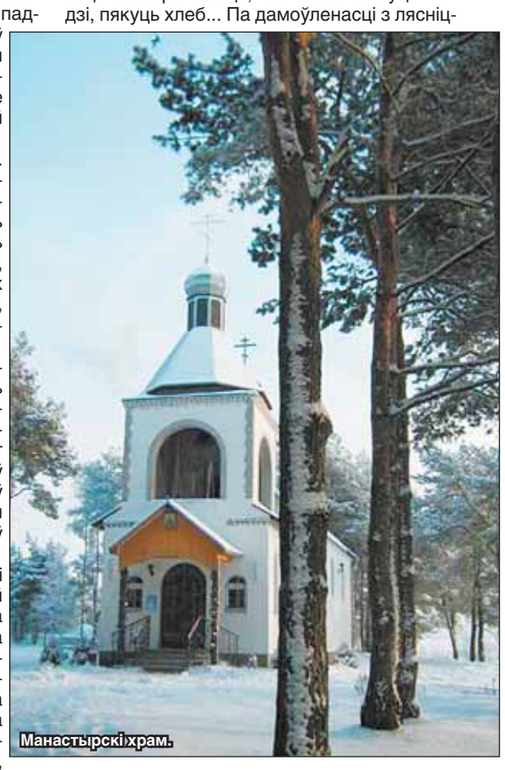

Манастырскі храм.

Можна наведаць гістарычныя мясціны ў наваколлі — манастыр забяспечыць транспартам. Недалёка Мірскі замак, Навагрудак, Шчорсаўскі палацава-паркавы ансамбль і мураванка Храптовічаў, Любчанскі замкавы комплекс... Амаль усё гэта варта паглядзець кожнаму беларусу хоць бы аднойчы абавязкова. Не толькі таму, што гэта — наша гісторыя, але і таму, што некаторыя з помнікаў могуць быць страчаны назаўсёды.

Часта менавіта з маленькімі дзецьмі альбо шматдзетныя сем'і сюды і прыязджаюць, прычым, некаторыя паспелі па некал

КУЛЬТУРНЫ БРЭНД І СУСВЕТНЫ ТРЭНД

Ад калекцый адзення з саломы да сучасных плакатаў на вуліцах: як традыцыі і інавацыі спалучаюцца ў культуры?

Што лепш за ўсё прадстаўляе краіну ў свеце? Яе асаблівы і непаўторны «культурны» твар. Поспехі мінулага года пра гэта сведчылі, іх можна палічыць нават «культурнымі прарывамі»: адзін толькі ўдзел у Венецыянскай біенале сучаснага мастацтва чаго варты! А перамогі ў міжнародным конкурсе музеяў! А персанальныя перамогі музыкантаў, артыстаў балета ў міжнародных конкурсах!.. Галоўнае — не страціць далей падставы сябе паважаць...

Спачатку было слова

— Мерапрыемствы, прысвечаныя Году кнігі, павінны стаць прыкладам папулярызацыі беларускай мовы, — адзначыў **міністр культуры Беларусі Павел ЛАТУШКА**, выступаючы сваімі калегамі на калегіі міністэрства. — Асабліва калі ўзяць да ўвагі, што сёлета год юбілеяў нашых выдатных класікаў: Янкі Купалы, Якуба Коласа, Максіма Танка. Лагічна, што ўстановы культуры, асабліва тыя, якія маюць статус нацыянальных, павінны паказаць прыклад папулярызацыі беларускай мовы.

Ад прадзедаў спакон вякоў

Мы маем тое, чаго вартыя... Вартыя гісторыі, якая пакінула нам знакі зусім нялёгкага імкнення да дзяржаўнасці і адстойвання сваёй адметнасці. Учытайцеся: летась рэстаўрацыйна-аднаўленчыя работы праводзіліся на 500 аб'ектах матэрыяльнай спадчыны. 20 найбольш значныя з іх аднаўляліся за кошт дзяржбюджэту. Тут важны сам факт таго, што нам ёсць што аднаўляць: значыць, ёсць гісторыя, значыць, ёсць краіна. Дзяржаўнымі сродкамі альбо грамадою, не разлічваючы толькі на бюджэт, мы іх адновім, галоўнае — каб было жаданне далучыцца. Як, напрыклад, на аднаўленне славутай Каложскай царквы было сабрана грамадой каля 6,4 мільярда рублёў.

Але бывае інакш. Прадстаўнік Віцебшчыны **Уладзімір ЦЯРЭНЦЬЕЎ** прызнаў, што ў вобласці выяўляліся выпадкі выканання земляных работ без дазволу Міністэрства культуры, там, дзе яно было неабходна. Павел Латушка адрэагаваў імгненна:

— У выніку падпісання пагаднення з пракуратурай будуць праведзены праверкі выканання заканадаўства.

Міністэрства плануе падрыхтаваць нарматыўна-прававыя акты, якія павінны забяспечыць ахову археалагічнай спадчыны краіны, а таксама стварыць методыку ацэнкі нанесеных помнікам археалогіі страт.

Новае і нядобра забытае

Культура заўсёды ўглядаецца ў мінулае: там падмурак, на якім можна будаваць новы сучасны дом. Насамрэч культуры, як ніякай іншай сферы, уласцівая інавацыйнасць: таму што сапраўдныя творцы (так склалася шляхам развіцця чалавецтва) ідуць наперадзе, прапаноўваючы грамадству новыя тэмы і ідэі для асэнсавання, імкнучыся зарадзіць яго думкай. Ці па-новаму паглядзець на тое, што традыцыйна нам уласціва. Як, напрыклад, зрабілі ў Горках, прадэманстраваўшы калекцыю адзення з саломы. Пра гэта распавяла **Наталля ІГНАЦЬЕВА, намеснік дырэктара Магілёўскага цэнтра народнай творчасці,** які імкнецца і традыцыі развіваць, і знаходзіць іх спалучэнне з сучаснасцю, што вельмі ажыўляе жыццё на сяле: «Унікальныя народныя абрады прыцягваюць увагу да рэгіёнаў». З такімі думкамі на Магілёўшчыне рыхтуюцца да Міжнароднага форуму па традыцыйнай культуры.

— Сёння адбываецца аптымізацыя сеткі бібліятэк, у сувязі з гэтым скарачэнне ўстаноў культуры. Але ідзе гаворка пра тое, каб у маланаселеныя пункты даходзілі перасоўныя ўстановы, — падкрэсліў міністр. — Крытычна ацэньваю працу па распрацоўцы праграмы «Нацыянальная электронная бібліятэка», рэалізацыя якой дазволіць больш эфектыўна выкарыстоўваць бібліятэчны фонд краіны. Але мы да гэтага яшчэ як след не падрыхтаваны: камп'ютарызавана 48 працэнтаў публічных бібліятэк, не ва ўсіх з іх ёсць інтэрнэт...

Гэтую тэму працягнуў **Раман МАТУЛЬСКІ, дырэктар Нацыянальнай бібліятэкі Беларусі,** які ўзняў праблему стварэння электроннай бібліятэкі, што служыць актыўнай сацыяльнай групе, дзе большасць — моладзь. Мы пра гэта пакуль толькі гаворым: у нашых публічных бібліятэк электронны дакумент складае меней за адну дзясятую працэнта. Далучэнне да сусветных тэндэнцый ідзе не так шпарка, як хацелася б.

Айчыннае — малаасэнсаванае

— Беларусь мае прафесійнае мастацтва высокага ўзроўню, пра што сведчыць прызнанне нашых творцаў за мяжой, на міжнародных фестывалях і конкурсах. Гэта стварае гонар краіне, — прызнаў Павел Латушка. — Але пры гэтым падчас уручэння Нацыянальнай тэатральнай прэміі сярод намінантаў былі толькі два спектаклі паводле твораў беларускай драматургіі. У тэатрах мала беларускага матэрыялу, рэпертуар патрабуе ўдасканалення. Міністэрства са свайго боку будзе гэта заахвочваць.

У 2012 годзе Мінкульт афарміў дзяржзаказ на пастаноўку оперы «Сівая легенда» Дзмітрыя Смольскага». Цэнтр візуальных і выканальніцкіх мастацтваў будзе падтрыманы ў працы над операй Сяргея Картэса «Ладдзя роспачы» паводле Уладзіміра Караткевіча. Але асаблівы клопат — пра маладых рэжысёраў. І не толькі рэжысёраў.

Кадры вырашаюць...

Сёння абвастрылася праблема адтоку творчых кадраў: артыстаў балета, артыстаў-салістаў-інструменталістаў. На калегіі былі агучаны канкрэтныя лічбы: летась з Нацыянальнага Вялікага тэатра звольнілася 15 артыстаў балета, з Дзяржаўнага ансамбля танца — 14, з дзяржаўнага ансамбля «Харошкі» — 6... Натуральна, што ў першую чаргу дбаць пра захаванне творчых сіл павінны кіраўнікі калектываў. А з другога боку, Міністэрства культуры (эканамічнае упраўленне) павінна ўнесці ў Савет Міністраў прапанову па сістэмным падыходзе да вырашэння гэтай праблемы.

Творы не знікаюць

У нейкім сэнсе спрыяць захаванню айчынных талентаў могуць канкрэтныя падзеі, дзе ў іх была б персанальная зацікаўленасць. Ужо ў 2012 годзе плануецца правядзенне першай Усебеларускай выставы сучаснага мастацтва ў Мінску. Днямі міністэрства павінна абвясціць конкурс на стварэнне канцэпцыі выставы.

Летась было закуплена твораў беларускіх мастакоў на суму каля 500 мільёнаў рублёў (сродкі з рэспубліканскага бюджэту і прэзідэнцкага фонду па падтрымцы культуры і мастацтва).

— У абласцях практычна не вядзецца работа па набыцці твораў мастацтва. Вырашалася гэтае пытанне хіба ў Гродзенскай вобласці... Але калі творы не набываць пастаянна, то праз 10-15 гадоў будзе страчаны цэлы культурны пласт, — заўважыў Павел Латушка. — Ігнараванне можа прывесці да паўтору сітуацыі, якая склалася вакол страчанай спадчыны Беларусі, калі даводзіцца марнаваць значныя рэсурсы на вяртанне культурных каштоўнасцяў...

Але міністр звярнуў увагу і на тое, што ў рэгіёнах узнікаюць ініцыятывы па стварэнні помнікаў, якія не маюць дачынення да культуры і гісторыі краіны. Напрыклад, помнік работнікам дарожнай службы... І гэта ў той час, калі ў краіне адсутнічаюць помнікі беларускім славутасцям!

Найважнейшае з мастацтваў

Гэта сапраўды так, калі паглядзець, якую ўвагу дзяржава надае кінавытворчасці. Сёлета, напрыклад, плануюць выдаткаваць 90 мільярдаў рублёў на падтрымку кінавытворчасці. Але адначасова трэба пашырыць сумесную кінавытворчасць з замежнымі партнёрамі, а дзеля гэтага прыняць неабходныя падзаконныя акты. Ну і прыцягваць пазабюджэтныя сродкі. Летась такіх упершыню было 81,5 мільярда рублёў, у тым ліку на вытворчасць дакументальных стужак — 2,5 мільярда рублёў.

Дзяржаўнае і прыватнае

— У беларускім грамадстве стала назірацца патрэба ў культурных інвестыцыях, — адзначыў **намеснік міністра культуры Тадэвуш СТРУЖЭЦКІ**. — Пры тым, што толькі 2% беларускіх бізнэсменаў займаюцца мецэнацтвам, яшчэ 26% маюць жаданне дапамагчы менавіта ў сферы культуры. Гэтая сфера мае патэнцыял: высокі ўзровень, яркія імёны. Так званыя «культурныя брэнды» сёння спрыяюць развіццю тэрыторый ва ўсім свеце. На жаль, у нас пакуль няма такога разумення і няшмат прыкладаў мецэнацтва, асабліва ў рэгіёнах. Але Беларусь мае многа культурных нішаў, якія трэба вучыцца выкарыстоўваць дзеля прыцягнення інвестыцый у культуру.

Ларыса ЦІМОШЫК.

Мінск прымае «Турнір чатырох»

Хакейная зборная і Кары Хейкіля пастараюцца рэабілітавацца за Кубак Палесся

10-11 лютага Мінск прымае хакейны «Турнір чатырох» на прызы BelSwissBank з удзелам нашай зборнай, а таксама нацыянальных камандаў Германіі, Славакіі і Швейцарыі. Як паведаміў галоўны трэнер нашай хакейнай дружыны Кары Хейкіля, задача ў нашых хакеістаў адна — выйграць турнір.

Задача своечасовая і лагічная, бо хатні трэнерскі дэбют фінскага спецыяліста на чале нашай каманды, які адбыўся ў Гомелі на Кубку Палесся ў лістападзе мінулага года, выглядаў, мякка кажучы, незразумела. Беларусы прайгралі ўсе матчы — славенцам, расіянам і датчанам — і занялі апошняе месца. Тады зборная Беларусі была прадстаўлена ў асноўным гульцамі беларускай экстра-лігі. Аднак Кары Хейкіля запэўнівае, што зараз усё будзе інакш:

— Цяперашні склад у нас больш моцны, ёсць два звяны гульцоў КХЛ, вопытныя абаронцы, галкіпер Андрэй Мезін. Калі ўзровень запрошаных навабранцаў будзе недастатковым, у пэўных сітуацыях мы зможам перайсці на гульню ў тры звяны.

Аднак і цяперашні склад далёкі ад аптымальнага. Траўмаваны Аляксей Угараў з ніжагародскага «Тарпеда», Сяргей Дзямагін з ханты-мансійскай «Югры», Андрэй Стась з мінскага «Дынама». Акрамя таго, мінскае «Дынама» адправілася на аднаўленчы збор у Аб'яднаныя Арабскія Эміраты і папрасіла не выклікаць абаронцу Уладзіміра Дзянісава, форвардаў Дзмітрыя Мялешку, Аляксандра Кулакова і Андрэя Міхалёва, а таксама варатара Андрэя Мезіна. Аднак Мезін усё ж застаўся ў Мінску і згуляе на «Турніры чатырох», паколькі яшчэ адзін варатар зборнай і ніжагародскага «Тарпеда» Віталь Коваль таксама мае праблемы са здароўем. Але і на ад'езд гульцоў зборнай на аднаўленне ў Эміраты Кары Хейкіля глядзіць аптымістычна:

— Для мяне галоўнае, каб зборная была гатова да красавіка-мая, і магчыма, гэта добра, што некаторыя дынамаўцы возьмуць паўзу і адпачнуць. У іх дастаткова гульнявой практыкі ў клубе, а матывацыя ў гульні за зборную бліжэй да чэмпіянату свету будзе вышэйшай. Акрамя таго, мы атрымаем дадатковую магчымасць праверыць гульцоў, якіх я ўпершыню выклікаў у нацыянальную зборную. Іх каля 8-9 чалавек, і мне цікава, як яны сябе праявяць.

Карацей, нам таксама цікава, што будзе ўяўляць зборная і хакей у яе выкананні, тым больш што ў складзе будуць Аляксей Калюжны з омскага «Авангарда» і Канстанцін Кальцоў з уфімскага «Салавата Юлаева». Першы матч наша дружына правядзе супраць каманды Германіі. Славакі і швейцарцы згуляюць у другім паядынку. На наступны дзень пераможцы згуляюць у фінале, а астатнія дзве каманды пазмагаюцца за трэцяе месца. Гэты турнір — адзін з этапаў падрыхтоўкі да чэмпіянату свету, які сёлета ў маі пройдзе ў Фінляндыі і Швецыі.

Падчас цырымоніі адкрыцця турніру федэрацыя хакея плануе аддаць належнае шэрагу гульцоў зборнай, якія скончылі гульнявую кар'еру. Большасць з іх выступала на Алімпіядзе ў Солт-Лэйк-Сіці ў 2002 годзе і мае непасрэднае дачыненне да гістарычнай перамогі над зборнай Швецыі. 20 лютага, дарэчы, споўніцца 10 гадоў той гучнай сенсацыі ў гісторыі беларускага спорту. У той камандзе гуляў і Руслан Салей, які трагічна загінуў у складзе «Лакаматыва». На «Турніры чатырох» гульнявы світар з 24 нумарам, пад якім у зборнай выступаў Руслан, будзе падняты над трыбунамі «Мінск-Арэны». Да чэмпіянату свету наша зборная будзе гуляць без капітана, аддаючы такім чынам даніну павагі Руслану Салею.

Алена АЎЧЫННІКАВА.

РАК МАЛОЧНАЙ ЗАЛОЗЫ МОЖНА ПАПЯРЭДЗІЦЬ

У сакавіку на базе Мінскага гарадскога клінічнага анкалагічнага дыспансэра адкрыецца Цэнтр генетычнага кансультавання. Па накіраванні ўрача і па ўласным жаданні жанчыны, блізкія сваячкі якіх (напрыклад, бабуля, маці, сястра) хварэлі на рак малочнай залозы, будуць праходзіць абследаванне на схільнасць да гэтага захворвання.

Паводле слоў галоўнага ўрача Мінскага гарадскога клінічнага анкалагічнага дыспансэра Уладзіміра КАРАНІКА, жанчыну, блізкая сваячка якой ва ўзросце да 55 гадоў хварэла на рак малочнай залозы, будуць накіроўваць на бясплатнае генетычнае кансультаванне. Для іншых жанчын гэтая медыцынская паслуга будзе платнай. Генетычнае даследаванне заключаецца ў заборы крыві з вены і выяўленні пэўных генаў, мутацыя якіх на 80% абяцае ў будучыні развіццё раку малочнай залозы. На жаль, ніводзін іншы від раку нельга прадбачыць такім простым чынам.

У шэрагу краін жанчынам з небяспечнымі генамі прапануецца, так бы мовіць, «прафілактычнае» выдаленне органа з далейшым пратэзаваннем. У нас жа рэкамендуецца рэгулярнае назіранне ва ўрача-гінеколага, правядзенне ўльтрагукавога і мамаграфічнага даследаванняў.

Святлана БАРЫСЕНКА.

ЗЛАДЗЕЙСКІ РЭЙД

У ноч на 8 лютага невядомыя «прайшліся» на вёсках Лунінецкага раёна. У в. Чарабасава абакралі пенсіянера на 4 472 000 рублёў. Укралі бензапілу, ціскі, дзве каністры з бензінам (40 л), электралобзік... А ў в. Сінкавічы пенсіянерка засталася без «балгаркі», электрадрыля, з яе гаража вынеслі розных рэчаў амаль на 6 млн рублёў. Пацярпеў і прадпрымальнік з пас. Палескі, якога абакралі больш чым на 5 млн рублёў. Зладзейскі «рэйд» здзейснілі двое беспрацоўных з в. Лінова (Пружанскі раён).

Сымон СВІСТУНОВІЧ.

«ЗАВЕРЕНО»
Департамент по ценным бумагам
Министерства финансов Республики Беларусь
_____ А.Л. Гальперин
06.02.2012 г.

«УТВЕРЖДЕНО»
Общим собранием Участников
ООО «Студенческий дом»
Протокол № 40 от 30 декабря 2011

КРАТКАЯ ИНФОРМАЦИЯ
ОБ ОТКРЫТОЙ ПРОДАЖЕ ЖИЛИЩНЫХ ОБЛИГАЦИЙ ДВЕНАДЦАТОГО ВЫПУСКА
ООО «Студенческий дом» (далее – Краткая информация)

1. Полное и сокращенное наименование Эмитента (на белорусском и русском языках)
на белорусском языке:
полное: Таварыства з абмежаванай адказнасцю «Студэнцкі дом»;
сокращенное: ТАА «Студэнцкі дом»;
на русском языке:
полное: Общество с ограниченной ответственностью «Студенческий дом»;
сокращенное: ООО «Студенческий дом».

2. Место нахождения Эмитента, телефон, факс, электронный адрес (e-mail)
Республика Беларусь, 220040, г. Минск, ул. Восточная, 39, пом. 1Н, каб. № 16, телефон: (017) 292-53-67, телефон/факс: (017) 292-53-67, e-mail: St-d@tut.by.

3. Основные виды деятельности Эмитента
Эмитент в соответствии с действующим законодательством Республики Беларусь и своим уставом осуществляет следующие основные виды деятельности (в соответствии с общегосударственным классификатором «Виды экономической деятельности»):
– 74201 – Технический надзор в строительстве;
– 52630 – Розничная торговля;
– 93020 – Предоставление услуг парикмахерскими и салонами красоты;
– 70200 – Сдача помещений в аренду.

4. Сумма зарегистрированного уставного фонда
Уставный фонд Эмитента сформирован полностью в размере, предусмотренном Уставом: 7 802 000 (семь миллионов восемьсот две тысячи) белорусских рублей.

5. Наименование периодического печатного издания, в котором будет публиковаться бухгалтерская отчетность Эмитента в составе, определенном законодательством, и сроки ее публикации
Бухгалтерская отчетность по итогам работы Эмитента за 2011 год и последующие годы подлежит публикации не позднее трех месяцев со дня окончания отчетного финансового года в газете «Белорусы и рынок».

6. Место, время и способ ознакомления с Проспектом эмиссии Облигаций
С более подробной информацией и Проспектом эмиссии Облигаций можно ознакомиться в течение срока размещения по адресу: Республики Беларусь, г. Минск, ул. Беломорская, 23, помещение 1Н, комната 1-1, ежедневно в рабочие дни (кроме субботы и воскресенья) с 10-00 до 13-00. Тел. 8 (017) 290-00-55. Ознакамливающееся лицо имеет право читать и делать выписки из предоставляемых в соответствии с настоящим пунктом документов.

7. Дата, номер государственной регистрации Эмитента и наименование органа, его зарегистрировавшего
Общество с ограниченной ответственностью «Студенческий дом» (далее – эмитент) зарегистрировано Минским городским исполнительным комитетом 07.09.2000 года в Едином государственном регистре юридических лиц и индивидуальных предпринимателей за № 100037170.

8. Дата принятия решения о выпуске Облигаций и наименование органа, принявшего это решение
Решение о выпуске займа жилищных Облигаций принято Общим собранием участников ООО «Студенческий дом», Протокол № 40 от 30.12.2011.

9. Форма выпуска и вид Облигаций, объем эмиссии, количество, серия, номера:

Форма выпуска и вид Облигаций	Жилищные, бездокументарные, именные, неконвертируемые
Объем эмиссии	1 312 500 000 (один миллиард триста двенадцать миллионов пятьсот тысяч) белорусских рублей
Количество Облигаций	175 (сто семьдесят пять) штук
Серия, номера Облигаций	СД-12, №№ 000001-000175

10. Номинальная стоимость Облигаций
Номинальная стоимость одной Облигации составляет 7 500 000 (семь миллионов пятьсот тысяч) белорусских рублей и имеет эквивалент, равный 1 (одному) метру квадратному общей площади жилья в создаваемых объектах недвижимости в составе объекта строительства «Многоэтажные жилые дома (не относящиеся к домам повышенной комфортности) со встроенными помещениями общественного назначения и подземными гаражами-стоянками в районе жилой застройки в квартале ул. Комаровское кольцо – пер. Восточный – ул. Корш-Саблина – ул. Восточная в г. Минске», без учета отделочных работ.
Общий эквивалент номинальной стоимости Облигаций составляет 175 (сто семьдесят пять) квадратных метров.
Эквивалент номинальной стоимости Облигаций не подлежит изменению в течение срока обращения Облигаций настоящего выпуска.

11. Цель выпуска Облигаций и направление использования средств, полученных от их размещения
Выпуск Облигаций осуществляется в целях финансирования затрат, связанных с созданием объекта строительства, указанного в п. 10 Краткой информации, в т.ч. в целях замещения средств, привлеченных (привлекаемых) для создания указанного объекта, а также для хозяйственной деятельности эмитента, связанной с выполнением им функций застройщика.
Эмитент использует средства, полученные от размещения Облигаций, строго в соответствии с целями их выпуска.

12. Период проведения открытой продажи Облигаций
Датой начала открытой продажи Облигаций является 7 февраля 2012 года.
Датой окончания открытой продажи Облигаций является 20 декабря 2013 года.

13. Место и время проведения открытой продажи Облигаций
Размещение Облигаций осуществляется путем открытой продажи физическим и юридическим лицам – резидентам и нерезидентам Республики Беларусь в соответствии с законодательством Республики Беларусь. До момента покупки Облигаций покупатели должны заключить с Эмитентом договор в простой письменной форме, предусматривающий обязательства Эмитента по строительству жилых помещений владельцам Облигаций.
Размещение Облигаций осуществляется профессиональным участником рынка ценных бумаг ОАО «ДЕРЖАВАИНВЕСТ» на внебиржевом рынке. Для приобретения Облигаций инвесторы должны обратиться по месту нахождения Эмитента или ОАО «ДЕРЖАВАИНВЕСТ» (220013, г. Минск, ул. Беломорская, д. 23, ком. 1Н, пом. 1-1) в рабочие дни с 10 до 13 часов в течение срока проведения продажи Облигаций.

14. Срок обращения Облигаций
Срок обращения Облигаций устанавливается с 7 февраля 2012 года и ограничивается 30 декабря 2013 года включительно и составляет 692 календарных дня.

15. Дата начала погашения Облигаций
Датой начала погашения Облигаций является 30 декабря 2013 года.

16. Доход по Облигациям
Доход по Облигациям не начисляется и не выплачивается.

17. Условия и порядок досрочного погашения Облигаций
В случаях, установленных законодательством, а также в случае досрочного окончания строительства объекта недвижимости, указанного в п. 10 Краткой информации, а также в случае досрочного выбытия обеспечения в соответствии с п. 22 Краткой информации, Эмитент может объявить о досрочном погашении Облигаций.
Досрочное погашение Облигаций осуществляется на основании письменного заявления владельца Облигаций с приложением выписки со счета «депо», подтверждающей наличие требуемого количества Облигаций и возможность их отчуждения (отсутствие ограничений, связанных с обременением Облигаций обязательствами).
Владелец Облигаций после начала их досрочного погашения вправе получить номинальную стоимость Облигаций. Возврат денежных средств при досрочном погашении осуществляется в срок не позднее 180 (ста восьмидесяти) календарных дней.
Прочие условия досрочного погашения устанавливаются по аналогии с порядком погашения Облигаций, установленным п. 18 Краткой информации.

18. Порядок погашения Облигаций. Дата формирования реестра владельцев Облигаций
Владелец Облигаций при погашении (досрочном погашении) Облигаций имеет право получить номинальную стоимость Облигаций либо жилое помещение, общая площадь которого соответствует эквиваленту номинальной стоимости принадлежащих ему Облигаций, выраженному в квадратных метрах.
Владельцы Облигаций определяются на основании реестра владельцев Облигаций. Эмитент формирует реестр владельцев Облигаций за 5 (пять) рабочих дней до даты начала погашения Облигаций.
В случае намерения получить при погашении Облигаций их номинальную стоимость владелец Облигаций должен не позднее, чем за тридцать календарных дней до даты начала погашения Облигаций в письменной форме уведомить Эмитента о таком намерении.
В случае наличия намерения получить при погашении (досрочном погашении) Облигаций соответствующее жилое помещение, начиная со дня начала погашения (досрочного погашения) Облигаций, владелец Облигаций и Эмитент подписывают акт приемки-передачи соответствующего жилого помещения.
При погашении (досрочном погашении) Облигаций владелец Облигаций должен перевести Облигации на счет «депо» Эмитента начиная со дня начала погашения Облигаций, но не позднее рабочего дня, следующего за днем перечисления на счет владельца Облигаций (выплаты владельцу Облигаций) денежных средств, необходимых для погашения (досрочного погашения) Облигаций, либо передачи соответствующего жилого помещения.

19. Условия и порядок приобретения Облигаций Эмитентом до даты начала их погашения
В период обращения Облигаций Эмитент вправе осуществлять приобретение (выкуп) Облигаций у любого их владельца по цене, определяемой соглашением Эмитента и владельца Облигаций.
При неисполнении Эмитентом предусмотренных законодательством обязательств по договору, указанному в п. 13 Краткой информации, владельцы Облигаций вправе потребовать полного возмещения причиненных им убытков, а также возврата внесенных в оплату стоимости жилого помещения путем приобретения Облигаций денежных средств, проиндексированных путем умножения на коэффициент, определяемый отношением действующего на фактическую дату возврата средств индекса изменения стоимости строительно-монтажных работ, утверждаемого Министерством архитектуры и строительства Республики Беларусь по каждой области и г. Минску, к аналогичному индексу, действовавшему на дату перечисления владельцами Облигаций денежных средств в оплату стоимости жилого помещения путем приобретения Облигаций на счет Эмитента.
Индексы изменения стоимости строительно-монтажных работ определяются в соответствии с официально опубликованными данными Министерства архитектуры и строительства Республики Беларусь.
Возврат владельцам Облигаций денежных средств, внесенных в оплату стоимости жилого помещения путем приобретения Облигаций, в полном объеме осуществляется не позднее 6 месяцев с момента подписания акта о расторжении договора с Эмитентом (постановления суда – в случае отказа одной из сторон от подписания названного акта).

20. Условия и порядок возврата средств инвесторам при признании выпуска несостоявшимся, запрете выпуска Облигаций Департаментом по ценным бумагам
Решением о выпуске Облигаций не предусматривается признания выпуска несостоявшимся.
В случае запрета выпуска Облигаций Эмитент обязан в течение одного месяца с момента получения от Департамента по ценным бумагам Министерства финансов Республики Беларусь уведомления о запрещении выпуска Облигаций возвратить инвесторам средства, полученные в оплату размещенных Облигаций, и письменно уведомить Департамент по ценным бумагам Министерства финансов Республики Беларусь о возврате указанных средств инвесторам в полном объеме.

21. Дата и номер государственной регистрации Облигаций
Облигации зарегистрированы Департаментом по ценным бумагам Министерства финансов Республики Беларусь 06 февраля 2012 года.
Регистрационный номер: 5-200-02-1368.

22. Информация об обеспечении исполнения обязательств
Исполнение обязательств по Облигациям обеспечивается договором страхования ответственности Эмитента №СЭО 0000019 от 20.01.2012 года, заключаемым с Закрытым акционерным страховым обществом «Кентавр» (адрес: г. Минск, пр-т Независимости, 172, УНП: 100985903), далее именуемым – «страховщик». Указанный договор действует до 30 марта 2014 года.
Согласно принятому обязательству страховщик выплачивает владельцу Облигации суммы в рамках предоставленного обеспечения, причитающиеся владельцу указанных Облигаций, в случае, если Эмитент не выполнит своих обязательств.
Общая сумма обеспечения обязательств (лимит ответственности страховщика) составляет 1 312 500 000 (один миллиард триста двенадцать миллионов пятьсот тысяч) белорусских рублей.
Обязательства страховщиком исполняются в валюте номинала.
Обеспечение по обязательствам Эмитента в отношении Облигаций действует в течение всего периода обращения и 3 (трех) месяцев с даты начала погашения Облигаций.
В случае, если договор страхования будет досрочно расторгнут, либо будет принято решение об аннулировании специального разрешения (лицензии) страховщика, либо решение о ликвидации страховщика, Эмитент в течение трех месяцев производит замену обеспечения исполнения обязательств по Облигациям либо принимает меры по досрочному погашению данного выпуска. О замене обеспечения Эмитент уведомляет владельцев Облигаций путем публикации соответствующей информации в том же периодическом печатном издании, в котором ранее была опубликована Краткая информация о выпуске, в срок не позднее 7 (семи) календарных дней со дня регистрации изменения обеспечения в Департаменте по ценным бумагам Минфина Республики Беларусь.

23. Оплата Облигаций
Оплата Облигаций производится путем безналичного расчета в установленном порядке. Денежные средства на оплату Облигаций подлежат перечислению на расчетный счет Эмитента.
Размещение Облигаций осуществляется по цене, определяемой Эмитентом в зависимости от рыночной ситуации на момент продажи.
Внесение юридическими и физическими лицами денежных средств Эмитенту, а равно Эмитентом при выплате стоимости Облигаций их владельцам в предусмотреных эмиссионными документами случаях осуществляется в валюте номинала Облигаций.

24. Порядок обращения Облигаций
Обращение Облигаций осуществляется среди физических и юридических лиц на внебиржевом рынке в порядке, установленном законодательством Республики Беларусь.
Для своевременного формирования депозитарием Эмитента реестра владельцев Облигаций сделки с Облигациями на вторичном рынке прекращаются за 5 рабочих дней до даты начала погашения Облигаций.

Директор — ***Войтенков Владимир Васильевич***
Главный бухгалтер — ***Климова Маргарита Октябрьевна***

Хотежинский сельисполком ПРОВОДИТ ТЕНДЕР по покупке автомобиля Chevrolet NIVA.
Контактные телефоны: 502 31 12 бухг., 502 31 67, (8 029) 563 88 00.
Александр Сергеевич
УНП 600231359

Утерянный представительством Белгосстраха по Первомайскому району г. Минска **бланк квитанции** о приеме наличных денежных средств (страховых взносов) **формы 1СУ серии ГС № 6429966** (1-ый экземпляр) **считать недействительным**.
УНП 101883943.

НЕСВИЖСКИЙ РАЙОННЫЙ ИСПОЛНИТЕЛЬНЫЙ КОМИТЕТ
16 марта 2012 г. в 11.00 проводит открытый аукцион на право заключения договора аренды земельного участка

№ лота	Адрес земельного участка, кадастровый номер	Площадь земельного участка, га	Наличие инженерных сетей	Начальная цена (бел. руб.)	Задаток (бел. руб.)
1.	Минская обл., г. Несвиж, ул. Сновская к/н 624250100001004455 назначение – строительство мойки для автомобилей на 2 поста арендодатель – Несвижский районный исполнительный комитет	0,1034	Водоснабжение, электроснабжение	33 290 228	3 000 000

Участник, ставший победителем аукциона, после окончания аукциона обязан: подписать протокол аукциона в день проведения аукциона; внести плату за право заключения договора аренды земельного участка, возместить расходы, связанные с проведением аукциона и формированием земельного участка, в том числе с государственной регистрацией в отношении создания земельного участка; заключить с районным исполнительным комитетом договор аренды земельного участка и осуществить в двухмесячный срок с даты заключения договора аренды государственной регистрации права на земельный участок; получить в установленном порядке разрешение на проведение проектно-изыскательских работ и разработки строительного проекта на строительство объекта в срок, не превышающий 6-ти месяцев; осуществить строительство объекта в сроки, определенные проектно-сметной документацией; по окончании срока аренды земельного участка, предоставленного для строительства мойки для автомобилей на 2 поста (размещения объектов по ремонту и обслуживанию автомобилей), в установленном порядке решить вопрос о праве пользования этим участком.
Задаток перечисляется в срок по 15 марта 2012 г. на р/с 3642200070020 в ОАО «АСБ Беларусбанк», код 523, г. Несвиж, УНП 600038472, получатель платежа – Несвижский районный исполнительный комитет.
Заявление на участие в аукционе с прилагаемыми к нему документами принимаются ежедневно в рабочие дни с 8.00 до 13.00 и с 14.00 до 17.00 по адресу: г. Несвиж, ул. Советская, 1, к. 221, тел. (801770) 55705. Последний день подачи заявок – 15 марта 2012 г. до 17.00.

НЕСВИЖСКИЙ РАЙОННЫЙ ИСПОЛНИТЕЛЬНЫЙ КОМИТЕТ
16 марта 2012 г. в 11.00 проводит открытый аукцион по продаже земельных участков в частную собственность гражданам Республики Беларусь для строительства и обслуживания жилого дома

№ лота	Адрес земельного участка, кадастровый номер	Площадь земельного участка, га	Наличие инженерных сетей	Начальная цена (бел.руб.)	Задаток (бел.руб.)
1.	Минская обл., г. Несвиж, ул. Несвижская, 59 к/н 624250100001004188	0,0979	Водоснабжение, электроснабжение газоснабжение, канализация	10 000 000	900 000
2.	Минская обл., г. Несвиж, ул. Радзивилловская, 58 к/н 624250100001004486	0,0950		10 000 000	900 000
3.	Минская обл., г. Несвиж, ул. Колосовского, 62 к/н 624250100001004235	0,0960		10 000 000	900 000
4.	Минская обл., г. Несвиж, ул. Васильковая, 35 к/н 624250100001004484	0,1003		10 000 000	900 000
5.	Минская обл., г. Несвиж, ул. Васильковая, 39 к/н 624250100001004485	0,0970		10 000 000	900 000
6.	Минская обл., г. Несвиж, ул. Васильковая, 45 к/н 624250100001004480	0,1150		12 000 000	1 000 000
7.	Минская обл., г. Несвиж, ул. Весенняя, 7 к/н 624250100001004483	0,0906		35 000 000	3 000 000

Земельные участки для строительства и обслуживания жилого дома имеют ограничения в использовании:
1. по ул. Несвижская, 59 на площади 0,0004 га – охранная зона электропередачи напряжением до 1000 вольт;
2. по ул. Радзивилловская, 58 на площади 0,0046 га – охранная зона электропередачи напряжением до 1000 вольт;
3. по ул. Колосовского, 62 на площади 0,0050 га – охранная зона электропередачи напряжением до 1000 вольт;
4. по ул. Васильковая, 35, по ул. Васильковая, 39 на площади 0,0029 га – охранная зона электропередачи напряжением до 1000 вольт;
5. по ул. Васильковая, 45 на площади 0,0080 га – охранная зона электропередачи напряжением до 1000 вольт;
6. по ул. Весенняя, 7 на площади 0,0202 га – охранная зона сетей и сооружений водоснабжения, на площади 0,0146 – охранная зона сетей и сооружений канализации, на площади 0,0024 га – охранная зона линии связи и радиофикации.

Условия для победителя аукциона: внесение в течение 10 рабочих дней со дня утверждения в установленном порядке протокола о результатах аукциона платы за земельный участок, возмещение расходов, связанных с проведением аукциона и формированием земельного участка, в том числе с государственной регистрацией в отношении создания земельного участка; осуществление в двухмесячный срок, после принятия решения о предоставлении земельного участка, государственной регистрации права на земельный участок, получение в установленном порядке технической документации и разрешения на строительство жилого дома; занятия (освоения) земельного участка не позднее одного года после получения свидетельства (удостоверения) о государственной регистрации прав на него.

Филиал «Центр «Белтехинвентаризация»
- Оценка оборудования и транспортных средств
- Оценка недвижимости и сетей всех форм собственности
- Независимая строительная экспертиза

ИЗВЕЩАЕТ О ПРОВЕДЕНИИ АУКЦИОНА ПО ПРОДАЖЕ ИМУЩЕСТВА ОАО «САНТЭП», г. Гомель, ул. Барыкина, 132, (0232) 41 00 30

№ лота	Наименование объекта	Начальная цена продажи, бел. руб. (без учета НДС)	Сумма задатка, бел. руб.	№ лота	Наименование объекта	Начальная цена продажи, бел. руб. (без учета НДС)	Сумма задатка, бел. руб.
1	Штамп для вытяжки, инв. № 1620-6556	9 244 000	462 200	11	Штамп для обрезки, правки и формовки, инв. № 1620-6066	6 502 000	325 100
2	Штамп для формовки, инв. № 1600-6084	8 633 000	431 650	12	Штамп для гибки, инв. № 1540-6058	5 624 000	281 200
3	Штамп для обрезки, пробивки и формовки, инв. № 1540-6062	8 633 000	431 650	13	Штамп для вытяжки корпуса, инв. № 1620-6570	1 630 000	81 500
4	Штамп для гиб

НА ПЕРАКРЫЖАВАННІ ДЗВЮХ ДАРОГ...

Фота Яўгена ПЯСЕЦКАГА.

Наталля Голубева — пісьменніца і гісторык. Скончыла гісторыка-філалагічны факультэт Гомельскага дзяржаўнага ўніверсітэта (стажыравалася ў Ягелонскім універсітэце), аспірантуру Акадэміі грамадскіх навук (г. Масква). Кандыдат гістарычных навук. Член Саюза пісьменнікаў Беларусі. У намінацыі «Разам з кнігай мы расцём» Нацыянальнага конкурсу «Мастацтва кнігі-2012» кніга Н. Голубевай «Казкі цётачкі Руф» прызнана лепшай.

— Наталля Аляксандраўна, з часу нашай апошняй сустрэчы мінула пяць гадоў. Тады ваша інтэрв'ю ў «Звяздзе» так і не выйшла. Наколькі я зразумела, вы палічылі не зусім карэктным часта выступаць у прэсе. Размова канцэнтравалася вакол дылогіі «Радзімічы. Зямля няскораная». Сёння зноў гэтая кніга стала нагодай для сустрэчы...

— Так, сапраўды — з той толькі розніцай, што ў пачатку гэтага года прэзентавана ўжо чацвёртае выданне. Папярэдняе было выпушчана тыражом 10 тысяч асобнікаў і па благаславенні Мітрапаліта Мінскага і Слуцкага Філарэта, тыраж апошняга склаў 21 тысячу асобнікаў.

— Для Беларусі, дзе тыраж кнігі ў сярэднім складае 1—2 тысячы асобнікаў, — сур'ёзныя лічбы.

— Гэта пацвярджае, што да гістарычнай тэмы, да мінулага нашай краіны ўсё-такі захоўваецца цікавасць. Я ўдзячная Міністэрству адукацыі, якое палічыла неабходным выпусціць кнігу менавіта ў серыі «Школьная бібліятэка», каб зрабіць яе даступнай і для навучэнцаў.

— Наколькі я ведаю, у вас з'явіліся і новыя праекты?

— Гістарычная тэма актыўна прысутнічае ў маёй творчасці. Гэта не толькі ўжо вядомы раман «На перакрыжаванні дзвюх дарог», але і вострасюжэтны ваенна-гістарычны раман «Камея «Салідат», прысвечаны дзейнасці вядучых разведак Еўропы, Расіі ў пачатку XX стагоддзя (першая кніга апоўлівае перыяд з 1910 па 1926 гг.).

— Ваенна-гістарычныя раманы ў асноўным пішуць мужчыны, нячаста жанчыны-пісьменніцы бяруцца за такія тэмы.

— Захацелася папрацаваць у жанры інтэлектуальнага дэтэктыва, напісанага на аснове сапраўдных дакументаў, разабрацца ў складаных гістарычных падзеях, пра якія і сёння спрачаюцца вучоныя, публіцысты. Калі ж пісьменнік бярэцца за нейкую тэму, ён павінен быць упэўнены ў сваіх сілах. Не буду ўтойваць, гэта была вельмі складаная праца. Трэба было да апошняй старонкі захоўваць інтрыгу і ў той жа час максімальна праўдзіва, на аснове архіўнага, дакументальнага матэрыялу паказаць усю складанасць і драматызм сітуацыі, у якой не толькі давялося дзейнічаць прадстаўнікам спецслужбаў, але і рабіць часам нялёгкі выбар паміж кан'юнктурай моманту і вернасцю прысязе.

— А пра што новае ўсё-такі даведаецца чытач?

— У першую чаргу гэта датычыцца пераасэнсавання раней дадзеных ацэнак тым падзеям, якія кардынальна паўплывалі на ход гісторыі. Галоўнае пытанне, якое мы задаём шмат гадоў: як магло здарыцца, што моцная дзяржава, якой з'яўлялася Расія ў пачатку XX стагоддзя і перамога якой у Першай сусветнай вайне к 1917 году была відавочнай, раптам у адзін момант спыняе сваё існаванне?

У гістарычнай літаратуры існуе думка, што рэвалюцыя стала магчымай у тым ліку і таму, што цар своечасова не пайшоў на рэформы. Але факты сведчаць пра адваротнае. У краіне захоўвалася моцная ўлада, і менавіта прынятыя жорсткія рашэнні ў кастрычніку 1905 года прывялі да рэвалюцыі. А выпраўляць сітуацыю давялося Сталыпіну сваімі славутымі сталыпінскімі рэформамі. Патрабаванні «дэмакратычных рэформаў» вядомых рэфарматараў Львова, Мілюкова, Гучкова і іншымі на першапачатковым этапе былі рашуча спынены таксама менавіта царом, які заняў цвёрдую пазіцыю і прыгразіў распусціць Думу. Апазіцыя хутка сціхла. Гэта дазволіла стабілізаваць фронт, выратаваць армію ад знішчэння, палепшыць становішча ваенных.

Але на гэтым фоне раптам усюды пачынаюцца масавыя беспарадкі, страйкі. Нават А.І. Салжаніцын у «Сакавіку 17-га» прадстаўляе падзеі як стыхійныя. Але факты пацвярджаюць, што працэсам добра кіравалі, у тым ліку і фарміруючы міфы пра сітуацыю ў Расіі. Да аслаблення вялікай дзяржавы імкнуліся як праціўнікі, так і саюзнікі, уцягваючы спачатку краіну ў вайну, а пасля разгойдваючы знутры, падтрымліваючы рэвалюцыйны рух пад маркай патрабавання дэмакратычных перамен.

Гэтым жа працэсам неназойліва, але ўпэўнена і цвёрдай рукой дырыжыравалі з ЗША. Яшчэ, заўважце, летам 1914 года ў Амерыцы былі надзвычай заклапочаны магчымым раскладам сіл у будучай вайне. Памочнік прэзідэнта Вільсана, палкоўнік Хаўс, або як яго называлі, «шэры кардынал», пісаў яму: «...свет будзе жыць спакойна, калі замест вялізнай Расіі ў свеце будуць чатыры. Адна — Сібір, а астатнія — падзеленая еўрапейская частка краіны». Гэта значыць, план ужо быў вызначаны, дарэчы, задоўга да аналагічнага плана Бжэзінскага. Для ўкаранення сваіх людзей з мэтай падрыву эканамічнай стабільнасці ў Расіі нямецкія спецслужбы шырока выкарыстоўвалі банкі, камерцыйныя прадпрыемствы. К пачатку вайны толькі ў Маскве дзейнічала больш за 500 нямецкіх фірмаў. Немцы валодалі абутковай фабрыкай «Скараход», кампаніямі «Зінгер», «Трохкутнік» і многімі іншымі. Імі кантралявалася дзейнасць такіх буйных банкаў, як Знешнегандлёвы банк, Петраградскі міжнародны, Сібірскі, Данскі і іншыя.

У кнізе чытач сустрэне і канкрэтныя гістарычныя персаналіі. Гэта і вядомы палітычны авантурыст Ізраіль Лазаравіч Парвус, які робіць свой бізнэс на рэвалюцыях, бліжэйшая яго памочніца Аляксандра Калантай, якая к пачатку вайны жыла ў Берліне. Яна становіцца кадравай нямецкай шпіёнкай, робіць немалы «ўнёсак» у разбурэнне Расіі, у тым ліку і праз удзел у адказных аперацыях германскіх спецслужбаў у ЗША, а таксама іншыя асобы, якія пакінулі свой след у гісторыі. У кнізе прыводзіцца шмат гістарычных фактаў, якія паўплывалі на змяненне геапалітычнай сітуацыі ў Еўропе, матэрыялы пра дзейнасць бальшавіцкай і белай эміграцыі.

На маім афіцыйным сайце (http//golubevanatalia.bcr.by) размешчаны артыкул «Урокі гісторыі», можна больш падрабязна азнаёміцца з шэрагам цікавым матэрыялаў па гэтым перыядзе.

— У вас ёсць і дзіцячы праект...

— Мне цікавая дзіцячая тэма. Захацелася стварыць свае, беларускія, вельмі каларытныя казачныя вобразы, напісаць дзіцячую кнігу на аснове нашага, беларускага матэрыялу. У аснове і першай кнігі «Казкі цётачкі Руф», і другой «Скарбы возера Ваал» — беларускі фальклор, міфалогія, гісторыі, звязаныя з Рагачоўскім і Аршанскім замкамі, старажытным Полацкам.

— Зараз вядуцца дыскусіі пра тое, што ў дзіцячай літаратуры не хапае новых вобразаў.

— Шчыра кажучы, аскому набілі чыжыкі-пыжыкі, Іваны-дурні, і г.д. Чаму, напрыклад, ёсць Мэры Попінс і няма цікавага запамінальнага беларускага вобраза? Разам з цудоўным мастаком-графікам Рытай Цімохавай мы паспрабавалі ажыццявіць нашы ідэі ў вобразе цётачкі Руф — свецкай лэдзі, якая жыве ў беларускай сядзібе, захоўвае яе традыцыі і разам са сваімі памочнікамі разгадвае тайны гісторыі, якія захоўваюць старажытныя, вельмі старажытныя рукапісы.

— Мяркуючы па ўсім, жыццё створаных казачных персанажаў абяцае быць доўгім?

— Вядомым рэжысёрам Вяргініяй Тарнаўскайтэ скончана работа над дзіцячым спектаклем, створаным па матывах казак, штосьці пачынаем рабіць у анімацыі з вельмі таленавітым рэжысёрам Ігарам Воўчакам.

— Што змянілася або не змянілася ў вашым жыцці за апошнія гады?

— Што змянілася? Я сёння магу займацца любімай справай — навукай і літаратурай. А што не змянілася? Мабыць, тое, што па-ранейшаму не хапае часу, прычым катастрафічна.

Я пачала працаваць у жанры драматургіі і вельмі ўдзячная нашым мэтрам — Барысу Іванавічу Луцэнку, Георгію Іванавічу Баравіку, Вяргініі Антанаўне Тарнаўскайтэ за тое, што яны мяне блаславілі на гэты шлях. Але цэнтральным у творчасці ўсё-такі застаецца навукова-папулярны жанр. Пачаты летась вялікі праект з выдання кнігі «Беларускае замежжа», над якой працаваў аўтарскі калектыў, працягваецца.Ідзе праца над кнігай «Беларуская Масква» і аднайменным дакументальным фільмам. У бліжэйшы час прэзентуе унікальнае навукова-папулярнае выданне «Ваньковічы. Беларускі радавод», дзе аўтарскім калектывам зроблена спроба аб'яднаць увесь матэрыял, які датычыцца гэтага ўнікальнага роду, 200 прадстаўнікоў якога ўнеслі ўклад у развіццё сусветнай цывілізацыі. Планаў і праектаў шмат, і ўсе яны вельмі адказныя, патрабуюць сур'ёзнай працы.

— Нядаўна вы вярнуліся з Латвіі. Напярэдадні новыя цікавыя паездкі, сустрэчы.

— І паездкі, і прэзентацыі. Імі быў адзначаны і мінулы год — я другі раз стала ўдзельнікам міжнароднай кніжнай выставы-кірмашу ў Маскве, вільнюскай выставы, сумесна з Беларускім Экзархатам у дзень хрышчэння Русі ў Доме Масквы правялі дабрачынную акцыю для дзяцей з абмежаванымі магчымасцямі, было шмат іншых мерапрыемстваў.

Пісьменнік павінен трымаць руку на пульсе. Пісаць, напрыклад, пра тое ж беларускае замежжа, не ведаючы, чым жывуць нашы суайчыннікі за мяжой, прынамсі, дзіўна — як, зрэшты, і кіраваць любым працэсам, сядзячы ў кабінеце. Тым больш, што ў літаратурным жыцці Беларусаў Латвіі адбылася знамянальная падзея: па ініцыятыве Саюза беларусаў Латвіі і пры яго непасрэднай падтрымцы ўпершыню ў гісторыі супрацоўніцтва дзвюх краін быў выдадзены беларуска-латышскі слоўнік, над якім працавалі і беларускія, і латышскія вучоныя.

— Мы гаворым пра творчыя праекты. Але ўсё-такі, якая яна ў жыцці — Наталля Голубева? Пра вас можна сказаць, што вы фемінізаваная жанчына?

— Мне здаецца, што гэта нейкія навязаныя стэрэатыпы, хоць у рэальнасці мы ўсе вельмі індывідуальныя. Проста самадастатковы, разумны чалавек заўсёды будзе паважліва выстройваць свае адносіны з людзьмі, і няважна, мужчына гэта або жанчына. І тым не менш калі чуеш ад жанчыны, што ёй нічога не трэба, яна такая ўся незалежная, успрымаеш гэта як своеасаблівы сродак абароны ад нейкага ўнутранага непарадку. Кожная жанчына хоча падабацца, хоча, каб яе любілі, і каб гэта было ўзаемна — і я не выключэнне.

— Што больш стымулюе творчасць: любоў падзеленая або не?

— У кожнага свае стымулы для творчасці. Я не стаўлю яе ў залежнасць ад гэтага пачуцця. Пішу таму, што ёсць цікавыя тэмы, праблемы, над якімі хацелася б папрацаваць. Хоць, несумненна, стан закаханасці або расчаравання абуджаюць цэлую гаму да гэтага невядомых эмоцый, дапамагаючы больш глыбока зразумець, асэнсаваць навакольны свет, філасофію жыцця.

— Адна з вашых кніг называецца «Судьбы изменчивые лики». У вашым лёсе таксама «зменлівае аблічча»? Хоць, гледзячы на вас, хочацца сказаць: ствараецца ўражанне як пра вельмі паспяховую, удачлівую жанчыну, дарога якой засланая ружамі без шыпоў.

— Жыццё дорыць нам не толькі прыемныя імгненні, але пасылае выпрабаванні, ставіць перад выбарам, перад неабходнасцю вырашаць мноства праблем. Але ў канчатковым выніку яно складаецца так, на які лад ты сам сябе настроіш. Можна распусціць нервы, быць вечна нечым незадаволеным, высвятляць з некім адносіны. А можна рэальна ацаніць сітуацыю і вызначыць сваё месца ў той рэчаіснасці, у якой даводзіцца жыць. Я па жыцці аптыміст. Калі штосьці не склалася ў адным кірунку, абавязкова поспех прыйдзе ў іншым, калі хочаш нечага дабіцца. На долю кожнага пакалення выпадалі нейкія складаныя падзеі. Камусьці выпала перажыць вайну, голад, некаму перабудову, але ўсё роўна людзі кахалі, стваралі сем'і, выхоўвалі дзяцей, жылі надзеямі.

— Што было для вас самым вялікім расчараваннем у жыцці?

— У жыцці расчаравання не было. У людзях? Мабыць, таксама не. Я стараюся аб'ектыўна глядзець на рэчы, рэальна ацэньваць і ўсведамляць, хто вакол мяне, і ў адпаведнасці з гэтым выбудоўваць адносіны. Мы ж не можам прымусіць усіх любіць сябе. Таму ў мяне, як ва ўсіх, — з кімсьці па жыцці ідзеш шмат гадоў, а кагосьці забываеш, зачыніўшы за сабой дзверы кабінета. Я больш прагматычны чалавек, люблю ўсё аналізаваць. Панікаваць, перажываць, шкадаваць, што нешта не так адбываецца? Не, гэта не для мяне. З любой сітуацыі заўсёды ёсць выйсце. Навошта некаму штосьці даказваць, калі бачыш, што цябе ўсё роўна не зразумеюць? Навошта біцца ў зачыненыя дзверы? Лепш абысці і знайсці іншае рашэнне.

— Ну не можа быць, каб у вас усё было без эмоцый!

— Зразумела, не, я — эмацыйны чалавек, толькі не люблю блытаць такія паняцці, як унутраная культура і няўменне стрымліваць свае пачуцці — як станоўчыя, так і негатыўныя. Вакол нас так шмат усяго цікавага, існуюць больш высокія каштоўнасці — навошта растрачваць сваё жыццё на нейкія дробязі?

Пытанні задавала Таццяна ПАДАЛЯК.

СЁННЯ

Месяц
Поўня 7 лютага.
Месяц у сузор'і Шаляў.

Сонца

	Усход	Захад	Даўжыня дня
Мінск —	8.41	18.07	9.26
Віцебск —	8.34	17.53	9.19
Магілёў —	8.31	17.57	9.26
Гомель —	8.23	17.58	9.35
Гродна —	8.55	18.23	9.28
Брэст —	8.51	18.28	9.37

Імяніны
Пр. *Ісака, Паўла, Уладзіміра, Фёдара, Яфрэма.*
К. *Схаластыкі, Элізы, Эльвіры, Габрыеля, Яцка.*

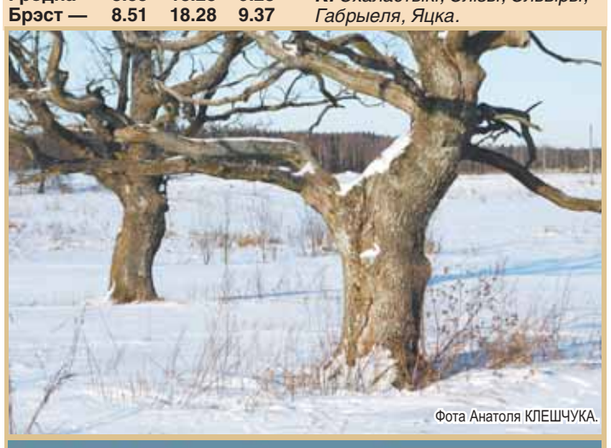
Фота Анатоля КЛЕШЧУКА.

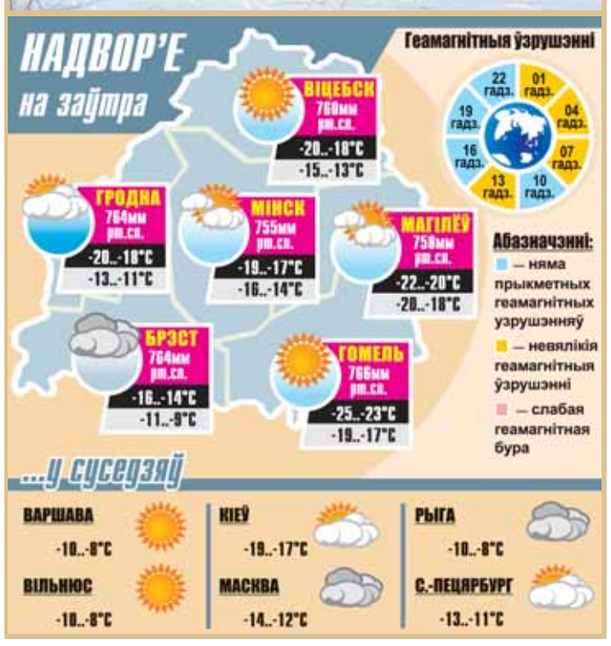

А не шкодзь!

ШУКАЛІ ЛАСЯ, А ЗНАЙШЛІ ЯШЧЭ І КАЗУЛЮ

У поле зроку работнікаў Браслаўскай міжрайінспекцыі трапіў вясковы жыхар, які, па звестках дзяржінспектараў, захоўваў у сваім хляве мяса незаконна здабытага лася.

Рэальнасць аказалася горшай: па інфармацыі Дзяржаўнай інспекцыі аховы жывёльнага і раслённага свету пры Прэзідэнце Рэспублікі Беларусь, была знойдзена не толькі галава лася, але і мяса казулі. Гаспадарчыя пабудовы дадаткова агледзелі, як і два прыпаркаваныя на падворку аўтамабілі, гаспадары якіх знаходзіліся ў доме вяскоўца. У адной з іншамарак была знойдзена дзічына і нож са слядамі крыві, у другой — два паляўнічыя карабіны. Гэты арсенал разам са зброяй гаспадара дома — карабінам і дзвюма гладкаствольнымі стрэльбамі — канфіскавалі. Праваахоўныя органы завялі крымінальную справу. Шкода ад дзеянняў браканьераў ацэненая амаль у 5,5 мільёна рублёў. Вядзецца следства.

Сяргей РАСОЛЬКА.

СКАНВОРД + СУДОКУ

Склаў Яўген ЛЯХАЎ.

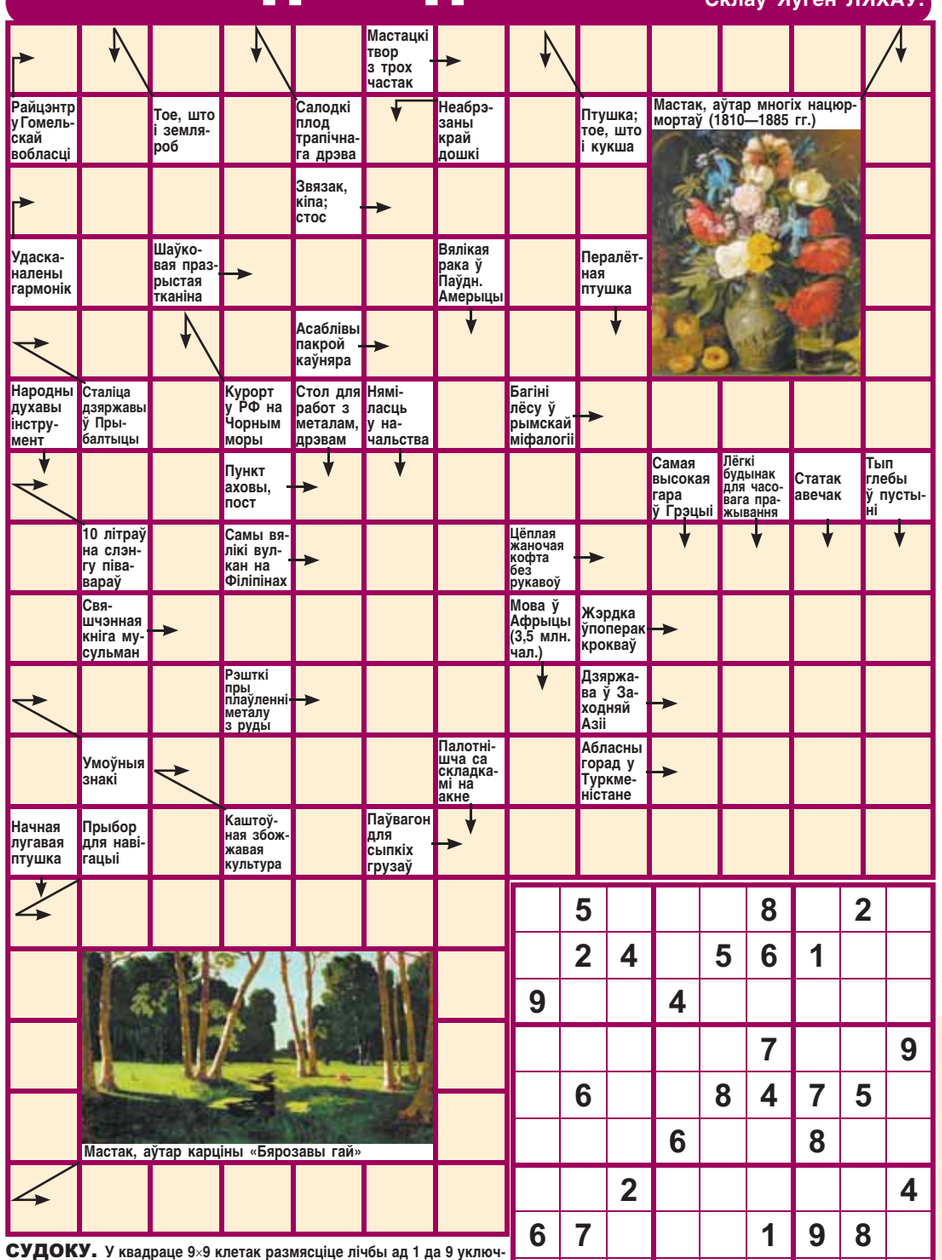

	5				8		2	
	2	4		5	6	1		
9			4					
					7			9
	6			8	4	7	5	
			6			8		
		2						4
6	7				1	9	8	
	9			6		5		

СУДОКУ. У квадраце 9×9 клетак размясціце лічбы ад 1 да 9 уключна такім чынам, каб у кожным радку, кожным слупку, у блоках 3×3 клеткі, абмежаваных тлустай лініяй, кожная лічба сустракалася толькі адзін раз, без паўтораў.

АДКАЗЫ

На сканворд + судоку

Па гарызанталі: Кармa. Трыпцік. Бавн. Byrт. Fa3. Рыга. Анаш. Даг. Вярта. Ана. Кабат. Кярпан. Лята. Коа. Шпак. Іраж. Жыта. Мярш. Думнжар. Лакатар. Кубінджы. **Па вертыкалі:** Дужа. Лянк. Аарты. Ґенеджык. Мягра. Вашчат. Абза. Аагла. Пярана. Дранры. Рожка. Кру. Шпак. Аніим. Бярак. Атара. Хрупкі. Такыр. **Судоку:** адказы гл. у табліцы.

1	5	7	3	9	8	4	2	6
3	2	4	7	5	6	1	9	8
9	8	6	4	1	2	3	7	5
8	4	5	1	3	7	2	6	9
2	6	1	9	8	4	7	5	3
7	3	9	6	2	5	8	4	1
6	7	3	5	4	1	9	8	2
5	1	2	8	7	9	6	3	4
4	9	8	2	6	3	5	1	7

Гісторыя аднаго прадмета

ТАПАЧКІ З ТРАКТАРНЫХ ШЫН

Уявіце сабе, што замест скураных ботаў на футры марознай раніцай на працу вы пойдзеце ў тапачках з трактарных шын. І на жарт гэта мала падобна — калі, у лепшым выпадку, вы так падумалі.

Іменна такі незвычайны абутак быў знойдзены ў магіле савецкага ваеннапалоннага ў сакавіку 2009 года ля вёскі Ольжава, што на Лідчыне. Па меркаванні супрацоўніцы Лідскага гісторыка-мастацкага музея Анастасіі Каладзяжнай, невядомы быў вязнем лідскага канцлагера, што размяшчаўся ў Паўночным гарадку і праіснаваў да 1944 года. Людзі, якія там знаходзіліся, працавалі на чыгуначнай станцыі Ліда. Верагодна, працаваў тут і гэты ваеннапалонны, якому лёсам была прадастаўлена магчымасць збегчы. Ёсць звесткі, што накіроўваўся ён у партызанскі атрад (імя Варашылава), які ў тых краях актыўна змагаўся з ворагам з сакавіка 1942 года. Аднак атрад быў вымушаны застацца без смелага партызана: па дарозе, у раёне вёскі Ольжава, той быў забіты немцамі.

Тое, што свет не без добрых людзей, вядома ўжо даўно. Вось і тады знайшліся людзі, з мясцовых жыхароў, якія не пакінулі ваеннапалоннага на корм звярам, а пахавалі. Усё жыццё яны даглядалі магілу зусім не знаёмага ім чалавека. А калі памерлі, дзеці патэлефанавалі ў ваенкамат, каб каму-небудзь даручылі працягваць справу іх бацькоў. Затым прыехалі са спецыяльнай службы і магілу раскапалі, а астанкі перазахавалі ў суседняй вёсцы каля помніка савецкіх ваеннапалонных. Падчас раскопак і быў знойдзены гэты абутак.

Сёння тапачкі з трактарнай рызіны, абмотаныя дротам, — найцікавейшы экспанат выстаўкі Лідскага гісторыка-мастацкага музея «Так пачалася вайна». Гледзячы на іх, адразу разумееш, праз якія выпрабаванні і пакуты давялося прайсці людзям у ваенны час. І, разам з тым, адчуваеш, што нашыя сённяшнія праблемы ў параўнанні з гэтым — дробязь. Гэты экспанат — і добры ўрок тым, каму пры шырокім выбары «няма чаго абуць».

Абутак ваеннапалоннага.

Вераніка КАНЮТА.
Фота аўтара.

Фота слова

— Ты чуеш, кума,
гавару не дарма,
Казалі паважныя
людзі:
Не будзе вясны,
бо адлігі няма,
Урэшце, нічога
не будзе.
— А ведаеш ты,
што ва ўсіх гарадах
Усё захлынаецца
ў снезе.
Я чула «адтуль»,
і цяпер гэты жах
Вядомы усім
ў нашым лесе.
Вось так на узвышшы
гамонка цякла
І час пралятаў
непрыкметна...
Карціна, як кажуць,
знаёмай была —
«Навіны» разносіла
ветрам.

Беларусь і свет

На мове Шылера і Гётэ

У Гродзенскім дзяржаўным універсітэце імя Янкі Купалы адбыліся камп'ютарная прэзентацыя «Германія сёння», віктарына «Нямецкамоўныя краіны» і студэнцкі конкурс «Чаму я вывучаю мову Шылера і Гётэ».

Тыдзень нямецкай мовы праводзіцца ў межах супрацоўніцтва ГрДУ ў сферы вышэйшай адукацыі з Германскай службай акадэмічных абменаў. У праграме — майстар-класы і семінары па тэмах нямецкага мінулага і сучаснасці, канцэрты, фільмы на нямецкай мове. А студэнты філалагічнага факультэта правядуць на нямецкай мове экскурсію «Гісторыя і культура Гродзеншчыны»

Барыс ПРАКОПЧЫК.

Усміхнемся

☺ **Як? Вы ніколі не елі пельмені пад душам? Ды вы проста ніколі не спазняліся на працу!**

Міліцыянер спыняе машыну:
— Чаму ваша пасажырка не прышпілена рамянямі бяспекі?
☺ — Ды ты не бойся, камандзір, гэта цешча мая — яна сёння спакойная!

Сёння ўначы градуснік пастукаў у акно і папрасіўся ўпусціць яго ў хату.

Развітацца з дзяўчынай лепш за ўсё ў «Макдональдсе». Там няма вострых нажоў і відэльцаў, цяжкага посуду, і заўсёды можна схавацца за тоўстае дзіця. ☺

ПРАДАЕЦЦА

❒ Піяніна малагабарытнае «Zimmerman», шафа пад мойку 60 см — 60 тыс. руб., водаграгавальны апарат газавы аўтаматычны — 50 тыс. руб.
Тэл. 8 029 684 26 50.

❒ Біблія — 17 тыс. руб., кніга народных рэцэптаў ад розных хвароб — 15 тыс. руб., бясплатна падзялюся крэмніем.
Тэл. 8 0212 258 079.

ЗВЯЗДА БЕЛАРУСКАЯ ГАЗЕТА
ЗАСНАВАЛЬНІКІ: Савет Рэспублікі Нацыянальнага сходу Рэспублікі Беларусь, Палата прадстаўнікоў Нацыянальнага сходу Рэспублікі Беларусь, Савет Міністраў Рэспублікі Беларусь
РЭГІСТРАЦЫЙНАЕ ПАСВЕДЧАННЕ НУМАР 2 АД 17 ЛЮТАГА 2009 ГОДА, ВЫДАДЗЕНАЕ МІНІСТЭРСТВАМ ІНФАРМАЦЫІ РЭСПУБЛІКІ БЕЛАРУСЬ.
Галоўны рэдактар КАРЛЮКЕВІЧ Аляксандр Мікалаевіч.
РЭДАКЦЫЙНАЯ КАЛЕГІЯ: У. ЗДАНОВІЧ (намеснік галоўнага рэдактара), Н. КАРПЕНКА, А. КЛЯШЧУК, Л. ЛАХМАНЕНКА, Т. ПАДАЛЯК (намеснік галоўнага рэдактара), С. ПРОТАС (намеснік галоўнага рэдактара), Н. РАСОЛЬКА, С. РАСОЛЬКА, Л. РЫЖАНКОВА (першы намеснік галоўнага рэдактара), Л. СВІДРЫЦКАЯ, А. СЛАНЕЎСКІ (намеснік галоўнага рэдактара), В. ЦЕЛЯШУК, Л. ЦІМОШЫК.
НАШ АДРАС: 220013 г. Мінск, вул. Б. Хмяльніцкага, 10-а.
ТЭЛЕФОНЫ: прыёмнай – 287 19 19 (тэл./факс); аддзелаў: пісьмаў — 287 18 64, падпіскі і распаўсюджвання — 287 18 36, 287 18 51, юрыдычнага — 287 19 68, сакратарыята — 292 05 82, адказных за выпуск дадаткаў: «Чырвоная змена» — 292 44 12; «Мясцовае самакіраванне» — 292 21 03, уласных карэспандэнтаў: у Брэсце: 20 37 98, Віцебску: 43 23 74, Гродне: 43 25 29, Гомелі: 40 91 92, Баранавічах: 47 71 94, Магілёве: 32 74 31; бухгалтэрыі: 292 22 03.
http://www.zviazda.by; e-mail: info@zvyazda.minsk.by
ПРЫЁМ РЭКЛАМЫ тэл./факс: 287 17 79, e-mail: rek@zvyazda.minsk.by

Матэрыялы, пазначаныя гэтым значком, носяць рэкламны характар. Адказнасць за змест рэкламы нясуць рэкламадаўцы.

Газета аддрукавана ў Рэспубліканскім унітарным прадпрыемстве «Выдавецтва «Беларускі Дом друку». ЛД № 02330/0494179 ад 03.04.2009.
220013, Мінск, пр. Незалежнасці, 79. Выходзіць 250 разоў на год.
Тыраж 30.015. Індэкс 63850. Зак. № 640. Нумар падпісаны ў 19.30 9 лютага 2012 года.
М 1 2 3 4 5 6 7 8 9 10 11 12
П 1 2 3 4 5 6 7 8 9 10 11 12