WWW.ZVIAZDA.BY — на 12 гадзін раней

Родная газета на роднай мове

ЗВЯЗДА

БЕЛАРУСКАЯ ГАЗЕТА

24 ЛЮТАГА 2012 г. ПЯТНІЦА

№ 37 (27152)

Кошт 800 рублёў

ВЫДАЕЦЦА З 9 ЖНІЎНЯ 1917 г.

Фота БЕЛТА.

Прэзідэнт Беларусі Аляксандр Лукашэнка ў Дзень абаронцаў Айчыны і Узброеных Сіл Беларусі ўсклаў вянок да манумента Перамогі.

ЗАМАХІ НА СУВЕРЭНІТЭТ БЕЛАРУСІ БЕСПЕРСПЕКТЫЎНЫЯ

ПРЭЗІДЭНТ Беларусі Аляксандр Лукашэнка лічыць бесперспектыўным любыя замахі на суверэнітэт Беларусі. Аб гэтым ён заявіў 23 лютага, выступаючы на прыёме кіруючага складу Узброеных Сіл і праваахоўных органаў. Гэта традыцыйнае мерапрыемства, прысвечанае Дню абаронцаў Айчыны і Узброеных Сіл Беларусі, прайшло з удзелам вышэйшых службовых асоб краіны, паведамілі БЕЛТА ў прэс-службе кіраўніка дзяржавы.

Паводле слоў Прэзідэнта, гэта свята ў беларускага народа з'яўляецца адным з самых шануемых. Бо пераважная большасць мужчынскага насельніцтва Беларусі прайшла школу арміі, ведае ўзбраенне і тактыку не па камп'ютарных гульнях і баевіках. Многія былі ўдзельнікамі войнаў і лакальных канфліктаў. «І заўсёды наш салдат быў воінам-абаронцам, воінам-вызваліцелем, паказваючы прыклад доблесці, стойкасці і адвагі», — падкрэсліў кіраўнік дзяржавы.

Ён адзначыў, што беларускія войскі ўдзельнічаюць, на шчасце, толькі ў вучэбных войнах, аднак гэта зусім не значыць, што армія з'яўляецца, як кажуць, паркетнай. Наадварот, менавіта прафесіяналізм беларускіх ваенных — галоўны фактар стратэгічнага стрымлівання замежнай агрэсіі.

Вынікі праведзеных у 2011 годзе ваенных мерапрыемстваў, сярод якіх сумеснае вучэнне Узброеных Сіл Беларусі і Расіі «Шчыт Саюза», праверка гатоўнасці сіл неадкладнага рэагавання і тэрытарыяльнай абароны, дэманструюць здольнасць і гатоўнасць беларускай арміі і іншых сілавых структур эфектыўна выконваць пастаўленыя перад імі задачы.

Тым самым, паводле слоў кіраўніка дзяржавы, пацверджана правільнасць выбранага шляху забеспячэння бяспекі. «Высокі ўзровень патрыятызму беларускіх грамадзян — гэта аснова абараназдольнасці нашай Айчыны», — лічыць Прэзідэнт.

Аднак сучасны свет пастаянна падносіць новыя выклікі і пагрозы. На думку Прэзідэнта, інфармацыйна-псіхалагічныя формы экспансіі ў спалучэнні з ваенным складальнікам па-ранейшаму дамінуюць у арсенале сродкаў вырашэння міждзяржаўных супярэчнасцяў. Усё новыя краіны становяцца аб'ектамі адкрытай агрэсіі.

Пры дапамозе розных палітычных і інфармацыйных тэхналогій праведзена гвалтоўная змена дзяржаўнай улады ў шэрагу краін Паўночнай Афрыкі. Адкрытае ваеннае ўмяшанне НАТА ва ўнутраныя справы суверэннай Лівіі прывяло да знішчэння дзяржавы, якая некалі дынамічна развівалася. Гэты ж сцэнарый Захад гатовы рэалізаваць у Сірыі, Іране і іншых краінах, адзначыў Аляксандр Лукашэнка.

Прэзідэнт падкрэсліў, што ўсё больш маштабным, вытанчаным і настойлівым становіцца палітычны, эканамічны, інфармацыйны націск на Беларусь. Уводзяцца эканамічныя санкцыі ў адносінах да прадпрыемстваў, візавыя абмежаванні для грамадзян.

Аляксандр Лукашэнка таксама адзначыў, што ў нашы дні абарона Айчыны перастала быць прэрагатывай толькі адных ваенных. Цяпер гэта справа ўсіх і кожнага — афіцэра, вучонага, бізнэсмена, рабочага, праграміста, аграрыя. Бо стратэгічная перавага ў любым процістаянні дасягаецца кансалідацыяй грамадства, сказаў кіраўнік дзяржавы, падкрэсліўшы пры гэтым, што залогам нашага поспеху з'яўляецца сплаў ваеннай магутнасці, навуковага патэнцыялу і найвышэйшага патрыятызму насельніцтва.

Як лічыць Прэзідэнт, аналіз апошніх падзей у краіне пацвярджае трываласць беларускай сацыяльна-палітычнай і эканамічнай мадэлі развіцця. І ўся сістэма ваеннай арганізацыі краіны забяспечвае народу мірную стваральную працу і стабільнасць.

Аляксандр Лукашэнка на прыёме ўручыў генеральскія пагоны прадстаўнікам вышэйшага афіцэрскага складу сілавых структур: Валерыю Вакульчыку — генерал-маёра юстыцыі, Аляксандру Шамко — генерал-маёра ўнутранай службы, Валянціну Міхневічу — генерал-маёра міліцыі. Пагоны генерал-маёра атрымалі таксама Ігар Бусько, Ігар Голуб, Леанід Дзядкоў, Уладзімір Калач і Віктар Лісоўскі.

У гэты ж дзень Прэзідэнт прыняў удзел у цырымоніі ўскладання вянкоў да манумента Перамогі.

АЛЯКСАНДР ЛУКАШЭНКА ВЫКАЗАЎ СПАЧУВАННІ ПРЭЗІДЭНТУ АРГЕНЦІНЫ

Прэзідэнт Беларусі Аляксандр Лукашэнка ад імя беларускага народа і сябе асабіста выказаў спачуванні і словы падтрымкі Прэзідэнту Аргенцінскай Рэспублікі Крысціне Элісабет Фернандэс дэ Кіршнер, родным і блізкім загінулых у выніку чыгуначнай катастрофы ў горадзе Буэнас-Айрэс, а таксама ўсім пацярпелым у выніку гэтай трагедыі, паведамілі БЕЛТА ў прэс-службе кіраўніка беларускай дзяржавы.

НА ШЛЯХУ СТВАРЭННЯ ЎЗБУЙНЕНЫХ МЕДЫЯСТРУКТУР

УЧОРА міністр інфармацыі Алег Праляскоўскі наведаў Дзяржынскі раён. У ходзе візіту гаворка ішла аб аптымізацыі беларускіх СМІ, іх пераарыентацыі з улікам імклівага развіцця інтэрнэту, і ў тым ліку і аб «Звяздзе».

У выдавецкі дом «Звязда» ўвойдуць газета «Звязда» і рэдакцыйна-выдавецкая ўстанова «Літаратура і мастацтва». У структуру РВУ «ЛіМ» уваходзяць газета «Літаратура і Мастацтва», часопісы «Полымя», «Маладосць», «Нёман», «Вожык».

«Увесь свет рухаецца па шляху ўзбуйнення, аб'яднання друкаваных выданняў у выдавецкія дамы і медыяхолдынгі», — заявіў міністр інфармацыі. Паводле яго слоў, у выніку з'яўлення выдавецкага дома «Звязда» зменшацца эканамічныя выдаткі, а самае галоўнае, у яго кіраўніцтва з'явіцца больш магчымасцяў для манёўру пры правядзенні адзінай выдавецкай і рэдакцыйнай палітыкі. Выданні не будуць пісаць адно і тое ж — пры падачы інфармацыі будзе праводзіцца прынцып сегментацыі.

«Гэта будзе выдавецкі дом культуралагічнай накіраванасці», — сказаў Алег Праляскоўскі. Дарэчы, гэтую ідэю падтрымаў на выніковай калегіі Мінінфармацыі намеснік прэм'ер-міністра Анатоль Тозік. Другі выдавецкі дом, які можа быць створаны, будзе месца грамадска-палітычную скіраванасць.

Таксама міністр інфармацыі паведаміў, што міністэрства цяпер працуе над двума вялікімі праектамі: інтэрнэт-тэлебачаннем і стварэннем магутнага партала беларускіх СМІ.

«Мы бачым вельмі вялікую цікавасць да беларускіх СМІ з усяго свету, — растлумачыў Алег Праляскоўскі. — Да сайтаў раённых газет звяртаюцца з Аўстраліі, Канады, Ізраіля, Германіі — з тых краін, дзе пражываюць нашы суайчыннікі». Але электронныя версіі газет у сусветным сеціве павінны стаць удасканалыя. «Раней я казаў, што твар старшыні райвыканкама — газета. Цяпер кажу, што яшчэ і сайт», — заўважыў міністр.

Паводле яго слоў, у сувязі з імклівым развіццём інтэрнэту, беларускія газеты павінны паступова пераарыентавацца. У друкаванай версіі павінны з'яўляцца буйныя аналітычныя артыкулы — публіцыстыка, журналісцкія расследаванні, а на сайце — стужка навін.

Акрамя таго, Міністэрства інфармацыі сёлета будзе больш актыўна заахвочваць рэгіянальным тэлебачаннем. «Людзі з задавальненнем глядзяць мясцовыя навіны, — адзначыў Алег Праляскоўскі. — Ім цікава тое, што адбываецца побач з імі». Адзначым, рэгіянальнае тэлебачанне павінна рабіць якасныя навіны, а для гэтага, па словах міністра, неабходна шчыльна супрацоўнічаць з буйнымі тэлеканаламі.

Што тычыцца інтэрнэт-тэлебачання, то ў сувязі з будучай лічбавай эрай, па словах Алега Праляскоўскага, тэлебачанне будзе тэлевізійным не на канале, а кантэнту.

Святлана БУСЬКО.

ISSN 1990 - 763X

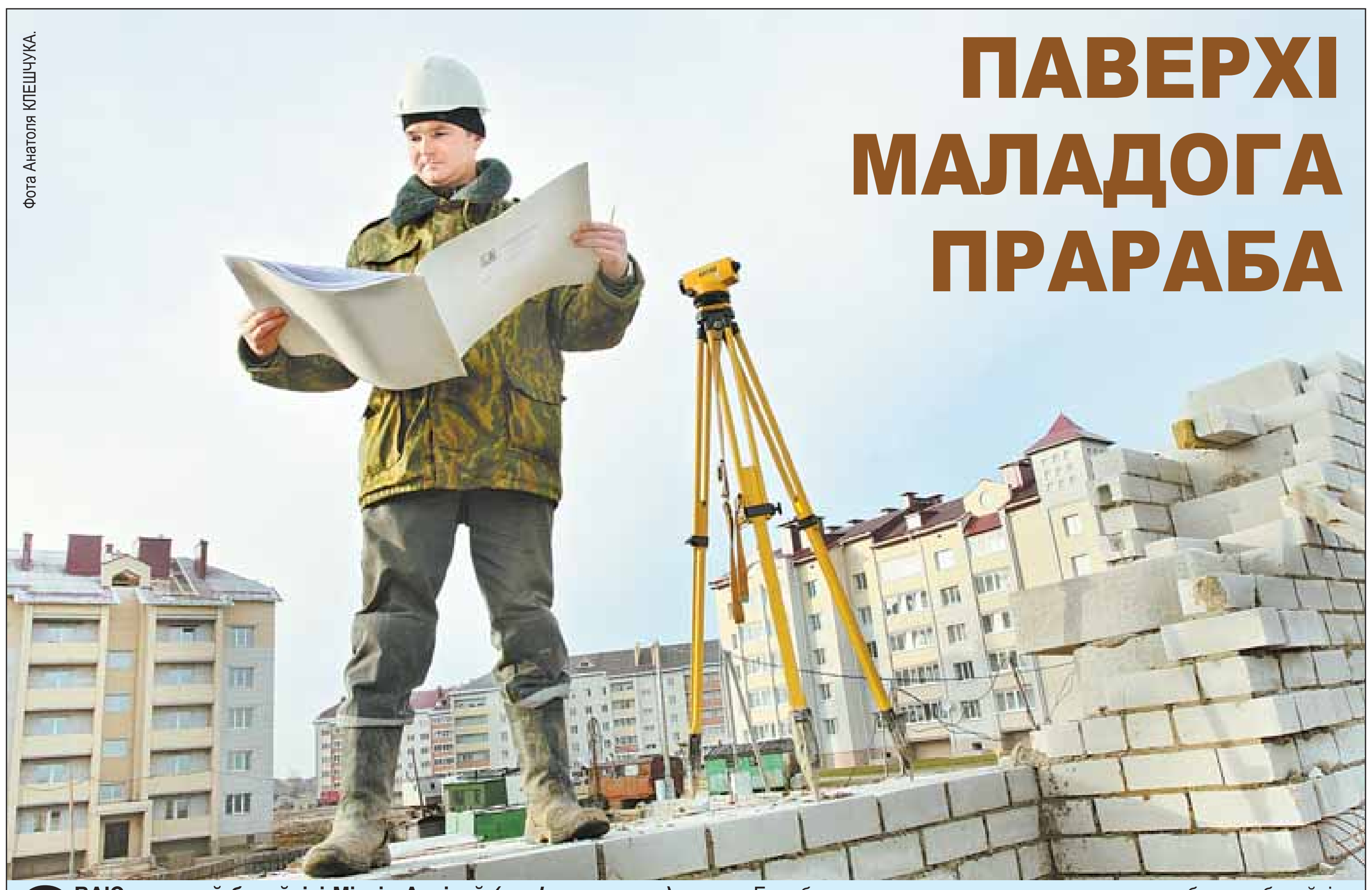

Фота Анатоля КЛЕШЧУКА.

ПАВЕРХІ МАЛАДОГА ПРАРАБА

СВАЮ дарогу ў будаўнікі Міхаіл Архіпаў *(на фотаздымку)* пачынаў сем гадоў таму простым мулярам: клаў цэглу, узводзячы жыллё і прамысловыя аб'екты ў райцэнтрах Магілёўшчыны і на будпляцоўках абласнога цэнтра. Пазней, адчуўшы, што знайшоў менавіта сваю дарогу, атрымаў адукацыю ў каледжы. Працаваў брыгадзірам, майстрам. Адным з аб'ектаў, які давялося ўзводзіць, была Шклоўская фабрыка газетнай паперы.

— Гэта была выдатная школа, яна дала мне неабходны будаўнічы вопыт, — кажа прараб Архіпаў. — Кіраўнік аб'екта павінен не толькі ведаць тэорыю будаўнічай спецыфікі, але многае ўмець рабіць уласнымі рукамі. Тады ён будзе разумець сваіх падначаленых, правільна арганізоўваць працу, а будынкі будуць узводзіцца і хутка, і якасна.

Цяпер Міхаіл працуе на ўзвядзенні 80-кватэрнага дома ў суседніх з Магілёвам Чавусах — ужо другога «яго» жылога дома ў гэтым райцэнтры.

Прамая лінія

Каму банк дае льготныя крэдыты?

Упершы тыдзень студзеня кіраўніком дзяржавы быў падпісаны Указ № 13, які ўдакладняе падыходы да льготнага крэдытавання жыллёвага будаўніцтва. На якіх умовах, хто і ў якіх аб'ёмах цяпер можа разлічваць на атрыманне такіх ільготных крэдытаў? На пытанні нашых чытачоў падчас «прамой лініі» ў «Звяздзе» адказвае <u>дырэктар дэпартамента крэдытавання насельніцтва ААТ «ААБ Беларусбанк» Віктар АГЕЕЎ</u>.

☎ ***— Мы з мужам сталі у чарзе на жыллё ўсяго 2 гады. У нас у сям'і адно дзіця. Ці можам мы разлічваць на атрыманне льготнага крэдыту пад будаўніцтва ці набыццё жылля?***

Самахвал Алена, *Дзятлаўскі раён Гродзенскай вобласці.*

— Указам № 13 прадугледжваецца пералік катэгорый грамадзян, якія маюць права на ўключэнне ў спісы па атрыманні льготных крэдытаў. Адной з такіх катэгорый з'яўляюцца маладыя сем'і, якія выхоўваюць дваіх непаўналетніх дзяцей. У гэтую катэгорыю вы не трапляеце. Дзе дакладна вы жывяце?

— У вёсцы.

— Новым указам прадугледжваецца ўключэнне ў спісы на атрыманне льготных жыллёвых крэдытаў і тых грамадзян, якія будуць ажыццяўляць будаўніцтва ў населеных пунктах з насельніцтвам колькасцю да 20 тысяч чалавек. Каб даведацца аб тым, ці можаце вы трапіць у гэтыя спісы, неабходна звярнуцца ў выканкам па месцы пастаноўкі на ўлік маючых патрэбу ў паляпшэнні жыллёвых умоў.

☎ ***— Я шматдзетная маці. У нас пяць непаўналетніх дзетак. Зараз мы збіраемся будавацца, бо жывём у «калгасным» доме, агульны метраж якога складае ўсяго 60 «квадратаў». Другога жылля не маем. Месяц таму тэлефанавалі ў банк, дзе нам паведамілі, што льготныя крэдыты яшчэ не даюць. Калі іх пачнуць даваць?***

Баранава Святлана, *Уздзенскі раён.*

— Непасрэдна ў банк вы звярталіся?

— Не. Пакуль канчаткова афармляем дакументы на зямельны ўчастак, каб там будаваць індывідуальны жылы дом.

— Адразу адзначу, што наш банк выдачу льготных крэдытаў сёлета не прыпыняў. Вы проста яшчэ не звярталіся ў банк. У новым указе ўмовы льготнага крэдытавання для шматдзетных сем'яў захаваліся ранейшымі — тэрмінам да 40 гадоў пад 1% гадавых. Спачатку трэба звярнуцца ў мясцовы выканкам, дзе будзе разгледжана магчымасць аб уключэнні вас у спісы на атрыманне льготнага крэдыту. Пасля гэтага такія спісы накіроўваюцца ў банк. Потым наша фінансавая ўстанова, на падставе гэтых зацверджаных спісаў, заключае з вамі крэдытны дагавор.

— Штодзень цэны на будматэрыялы павялічваюцца. Ці будзе нам індэксацыя ў сувязі з гэтым?

— У дзейным заканадаўстве для грамадзян, якія паляпшаюць жыллёвыя ўмовы шляхам індывідуальнага жыллёвага будаўніцтва, прадугледжана магчымасць павялічваць памер крэдытнай лініі ў сувязі з павелічэннем кошту будаўніцтва жылля.

☎ ***— У жніўні 2011 года мною быў падпісаны дагавор аб прадастаўленні Беларусбанкам крэдыту пад 1% гадавых на 40 гадоў. Дагавор падпісаны, але ніякіх грошай я яшчэ не атрымліваў...***

Аляксандр Боўт, *Брэсцкая вобласць.*

— Што вы збіраецеся будаваць?

— Індывідуальны жылы дом.

— Дакументы ў банк на аплату вы накіроўвалі?

— Так. Прадастаўляў рахунак фактуры, але мне потым гэтыя дакументы вярнулі. Казалі, каб падаваў заяўку і абяцалі патэлефанаваць. Пакуль банк маўчыць...

— Сітуацыя з пералічэннем грошай такая. Беларусбанк пералічвае крэдытныя рэсурсы на тыя аб'екты, у тым ліку і па лініі індывідуальнага жыллёвага будаўніцтва, якія вызначаюцца аблвыканкамамі. У вашым выпадку гэта Брэсцкі аблвыканкам. Магчыма, што ў гэты перыяд, прыкладна восенню, Брэсцкі выканкам не ўзгадняў праплаты па вашым доме. Каб дэталёва разабрацца ў вашай сітуацыі, пакіньце мне свой нумар тэлефона. Спадзяюся, што гэтая праблема будзе вырашана.

— Загадзя ўдзячны. Ёсць яшчэ пытанне, якое тычыцца таго, што пасля жніўня 2011 года, калі быў заключаны дагавор з банкам, цэны на будматэрыялы павялічыліся. Ці змагу я атрымаць у сувязі з гэтым дадатковае фінансаванне і на якіх умовах?

— Сёлета 17 студзеня ўступіў у сілу Указ № 13, які прадугледжвае такі момант. Грамадзяне, што ўжо заключылі дагаворы па льготных крэдытах, але не падпадаюць па новых умовах пад катэгорыю льготнікаў, будуць дакрэдытоўвацца ў межах адкрытых крэдытных ліній (без яе павелічэння). Калі ж пасля перагляду выканкамамі ўсіх спісаў ільготнікаў будзе вызначана, што вы і цяпер маеце права на атрыманне льготнага крэдыту, тады можна будзе атрымаць дадатковае фінансаванне ў межах ужо адкрытых крэдытных ліній. Дзе вы будуецеся?

— У вёсцы.

— Мне здаецца, што і па новых правілах Указа № 13 вы маеце права на льготны крэдыт. Таму, пасля таго, як мясцовы выканкам зацвердзіць вас у катэгорыі грамадзян-ільготнікаў, згодна з Указам № 13, з'явіцца і магчымасць павялічыць аб'ём крэдытнай лініі ў сувязі з павелічэннем кошту будаўніцтва. У гэтым выпадку павелічэнне памераў крэдытнай лініі будзе ажыццяўляцца ў адпаведнасці з ужо заключанымі дагаворамі — па нормах Указа № 185.

Ад рэдакцыі. *Падобных пытанняў аб магчымасці павялічваць аб'ём крэдытаў на «прамой лініі» было больш за ўсё. Паважаныя спадары і спадарыні Юрый Якімаў са Стоўбцаў, Ганна з Клецка і астатнія, на свае пытанні вы атрымалі адказы напрамую ад спецыяліста, а ў газеце мы іх не друкуем, каб не паўтарацца.*

СТАР. 2

ДЫФЕРЭНЦЫЯВАНА ПЛАЦІЦЬ ЗА ЭЛЕКТРАЭНЕРГІЮ БЕЛАРУСЫ БУДУЦЬ У ДРУГОЙ ПАЛОВЕ 2012 ГОДА

ПРА гэта паведаміў журналістам, адказваючы на пытанне карэспандэнта БЕЛТА, <u>міністр энергетыкі Беларусі Аляксандр АЗЯРЭЦ</u>.

Сёння прапрацоўваюцца пытанні стварэння сацыяльнага пакета і гарантый для насельніцтва ў частцы аплаты за спажытую электраэнергію. Гэта значыць, яе спажыванне будзе лімітавана, а тое, што спажываецца звыш, будзе аплачвацца па сабекошце.

«Мы пралічылі, што 70-75% насельніцтва не пацерпіць і ўвойдзе ў гэтыя ліміты, а вось плаціць больш будуць больш заможныя грамадзяне, якія спажываюць не па 150-250 квт.ч у месяц, а 1000 квт.ч. Гэта і будзе сацыяльная справядлівасць, сацыяльная роўнасць», — лічыць Аляксандр Азярэц.

Сёння беларусы плацяць прыкладна 2,8 цэнта за 1 квт.ч, у той час як кошт электраэнергіі, якую выпрацоўвае рэспубліка, у сярэднім па энергасістэме складае каля 6,9-7 цэнтаў за 1 квт.ч.

Ведай нашых!

КАРОЛЬ ІАРДАНІІ «ПАДСЕЎ» НА БЕЛАРУСКІЯ «ТАНЧЫКІ»

Таксама яны даспадобы яшчэ 18 мільёнам карыстальнікаў анлайн-гульні Workd of Tanks («Свет танкаў»), распрацаванай у Мінску. Найбольшая колькасць яе прыхільнікаў жыве ў Расіі, Германіі, Польшчы, Украіне і Кітаі. «Цацка», створаная беларусамі, сёння з'яўляецца адной з папулярнейшых у свеце. Пазалетась гульня нават трапіла ў Кнігу рэкордаў Гінеса, бо на серверы ў адзін і той жа час вялі «танкавыя баі» 91 311 чалавек.

У распрацоўцы Workd of Tanks прымаюць удзел больш за 300 чалавек. Па словах намесніка дырэктара па маркетынгу студыі Game Stream Мікалая Небышанца, беларусы бяруць на сябе працу па праграмаванні, гульнявым працэсе, маляванні і стварэнні гульнявых мадэляў. Спецыялісты з Еўропы, Амерыкі і Азіі займаюцца прасоўваннем, рэкламай і тэхпадтрымкай гульні.

— Нядаўна мы даведаліся, што ў «танчыкі» гуляе кароль Іарданіі, — расказаў Мікалай Небышанец.

У хуткім часе можна чакаць выхаду дзвюх новых гульняў: World of Warplanes («Свет баявых самалётаў»), дзе будзе тры класы самалётаў часоў Другой сусветнай вайны, і World of Battleships («Свет баявых караблёў»), у якім можна весці бой на авіяносцы, лінкоры ці эсмінцы.

Дарэчы, у 2008 годзе беларускія праграмісты стварылі ваенную стратэгію «Аперацыя «Баграціён». Але ў Еўропе гульня не выйшла, бо, па словах распрацоўшчыкаў, тэма вызвалення Беларусі ад нямецка-фашысцкіх захопнікаў там не выкліча цікавасці.

Ганна ГАРУСТОВІЧ.

РОЗГАЛАС — АПОШНЯЯ ІНФАРМАЦЫЯ СУТАК

У ПАНЯДЗЕЛАК УНАЧЫ ДА МІНУС 12

Апошнія дні тыдня пройдуць у нашай краіне пад знакам атлантычных цыклонаў, паведаміла рэдакцыі спецыяліст Рэспубліканскага гідраметцэнтра Мінпрыроды Вольга ФЯДОТАВА.

У пятніцу будуць назірацца ападкі ў выглядзе мокрага снегу і дажджу, на асобных участках дарог галалёдзіца. На паўднёвым захадзе краіны захаваецца моцны вецер парывамі да 15-20 м/с. Тэмпература паветра ўдзень 0 — плюс 5, у Брэсцкай вобласці — да плюс 7 градусаў.

І ў суботу будзе ісці мокры снег, месцамі дождж, слабы галалёд, на асобных участках дарог галалёдзіца. У паўднёвай палове Беларусі часам будзе назірацца моцны вецер парывамі да 15-20 м/с. Тэмпература ўначы на суботу ад мінус 4 да плюс 1 градуса, удзень — ад мінус 2 да плюс 4.

Прагназуецца, што ў нядзелю стане на два-тры градусы халадней. Часам будзе ісці снег, месцамі магчыма мяцеліца, на дарогах галалёдзіца. Тэмпература паветра на працягу сутак будзе вагацца ад мінус 5 па паўночным усходзе да плюс 2 градусаў па паўднёвым захадзе Беларусі.

У пачатку наступнага тыдня атмасферны ціск павялічыцца і ападкаў стане менш. Кароткачасовы снег чакаецца толькі месцамі. Уначы на панядзелак падмарозіць да мінус 5-10 градусаў, пры праясненнях да 12-17 градусаў ніжэй за нуль. Тэмпература ўдзень 0 — мінус 7, па паўднёвым захадзе Брэсцкай вобласці — ад 0 да плюс 2 градусаў.

Паводле папярэдніх прагнозаў, ужо ў сярэдзіне наступнага тыдня чарговы атлантычны цыклон зноў прынясе нам снег, а тэмпература паветра ўдзень у сераду будзе ўжо каля нуля.

Сяргей КУРКАЧ.

ЛЮДЗЬМІ ГОДА ЗВАЦЦА

У Магілёве 23 лютага адбылася ўрачыстая цырымонія прысуджэння спецыяльнай прэміі Магілёўскага аблвыканкама «Чалавек года» паводле леташніх вынікаў.

Прэміі прысуджаны 15 чалавекам, якія выявілі сябе ў вытворчай і невытворчай сферы, грамадска-палітычнай дзейнасці. Сярод лаўрэатаў прэміі — вядомыя ў рэгіёне людзі: напрыклад, начальнік Круглянскай ПМК-266 Мікалай Патрончык, дырэктар ЗАТ «Вялікія Славені» Шклоўскага раёна Мікалай Качанаў, загадчык дзіцячага інфекцыйнага аддзялення Магілёўскай бальніцы № 1 Мікалай Буракоўскі, выхавацель дзіцячага дома сямейнага тыпу з Клічава Маргарыта Кундзікава, загадчык кафедры археалогіі і спецыяльных гістарычных дысцыплін Магілёўскага дзяржаўнага ўніверсітэта імя А.Куляшова Ігар Марзалюк і іншыя.

За свае дасягненні ў працы ўсе лаўрэаты атрымалі значныя грашовыя прэміі, а іх партрэты цэлы год будуць красавацца на Дошцы гонару ў цэнтры Магілёва.

Ілона ІВАНОВА.

У МІНСКУ ПАТАННЕЕ БУЛЬБА

А таксама буракі, морква і капуста. Мінскае ўнітарнае прадпрыемства «Партызанскае» вырашыла з 27 лютага па 27 сакавіка паменшыць аптова-адпускныя кошты на гародніну ўраджаю 2011 года.

Як патлумачыла карэспандэнту «Звязды» першы намеснік дырэктара УП «Патрызанскае» Алена Бердніковіч, гэта зроблена для таго, каб лепей забяспечыць насельніцтва бульбай і гароднінай. Сёлета на прадпрыемстве для рэалізацыі гэтай мэты ўпершыню вырашылі правесці эксперымент са змяншэннем цэн.

Цяпер у крамах Мінска ў вышэйакрэслены тэрмін можна аддаваць за гародніну суму ў сярэднім меншую на 27%. Бульба будзе каштаваць 1610, буракі — 1350, морква — 1910, а капуста — 1450 рублёў. Сённяшнія цэны на гэтую прадукцыю: бульба — да 3100, буракі — да 3000, морква — да 3500, і капуста — да 2500 рублёў.

Ганна ГАРУСТОВІЧ.

«ПАЛІВА» ДЛЯ КУРЦОЎ У ЧАРГОВЫ РАЗ «ПАЦЯЖЭЛА»

Як ужо пісала раней «Звязда», у сувязі са змяненнем з пачатку года механізма рэгулявання розанічных цэн на тытунёвыя вырабы, цяпер яны могуць змяняцца тэарэтычна кожны месяц. Прынамсі, гэтае прадказанне збываецца ўжо трэці раз запар: з 1 сакавіка «паліва» для курцоў зноў змяняе свой цэннік.

Як і ў папярэднія разы, з першага дня першага месяца вясны падаражэюць асобныя маркі цыгарэт. Павелічэнне коштаў на гэты раз складзе ад 2,6 да 12,1 працэнта. Нагадаем, што з пачатку студзеня цыгарэты «патаўсцелі» ў цане ў сярэднім на 2-29 працэнтаў, у лютым — на 3-15 працэнтаў. На гэты раз павелічэнне розанічных цэн закране, як і раней, некаторыя маркі імпартных і айчынных тытунёвых вырабаў.

Нагадаем коратка, што калі раней розанічныя цэны на цыгарэты рэгуляваліся пастановамі Міністэрства эканомікі, дык з пачаткам года яны вызначаюцца ў адпаведнасці з Падатковым кодэксам. Пра змяненне кошту павінны інфармаваць падаткаплацельшчыкі: вытворцы і імпарцёры. Такую інфармацыю яны павінны падаваць не больш за адзін раз на месяц і гэтай заяўленай цаной увесь месяц павінны карыстацца гандлёвыя арганізацыі.

Сяргей РАСОЛЬКА.

Навіны Беларусі і замежжа ў рэжыме on-line на сайце «Звязды» — www.zviazda.by

Филиал ООО «АЗАРИЯАГРОПРОМ»
ЗАКУПАЕТ ТЕЛЯТ ВТОРОГО ПЕРИОДА
от 200 кг (бычки).
Тел.: 8 017 202 74 71, 8 029 650 98 83 — Тимофей Михайлович.

Филиал ООО «АЗАРИЯАГРОПРОМ»
приглашает на работу СКОТНИКОВ,
оплата 2 500 000, соц. пакет.
Тел.: 8 017 202 74 71, 8 029 650 98 83 — Тимофей Михайлович.
УНП 601071324

Курсы замежных валют, устаноўленыя НБ РБ з 24.02.2012 г. (для б/н разлікаў)		Курсы замежных валют для безнаяўных разлікаў Цэнтрабанк РФ
▲1 долар ЗША 8 230,00	1 чэшская крона 435,18	USD 29,7692
▲1 еўра 10 930,00	1 польскі злоты 2 616,60	10 UAH 37,1674
1 латвійскі лат 15 685,15	▲1 расійскі рубель 277,50	10000 BYR 36,3039
1 літоўскі літ 3 168,37	1 украінская грыўня 1 027,47	EUR 39,4114

РАЎБІЧЫ ПРЫМАЮЦЬ ЭТАП КУБКА СВЕТУ ПА ФРЫСТАЙЛЕ

У выхадныя тут выступяць усе наймацнейшыя лыжныя акрабаты свету

З 22 па 25 лютага Беларусь прымае этап Кубка свету па фрыстайле. У ім удзельнічае 46 лыжных акрабатаў з усяго свету. Такое права нашай краіне прадастаўлена другі год запар — летась у Раўбічах прайшоў фінальны этап. Арганізатары і госці запэўніваюць, што сёлета турнір арганізаваны значна лепш, чым летась, і, нягледзячы на капрызы надвор'я, пройдзе на самым высокім узроўні.

Як паведаміў **намеснік міністра спорту і турызму Сяргей НЕРАД**, дзякуючы таму, што леташні турнір у нашай краіне быў высока ацэнены Міжнароднай федэрацыяй лыжнага спорту, сёлета Беларусі зноў даверылі правядзенне этапу. Спачатку хваляванні арганізатараў выклікала цёплае і бясснежнае надвор'е, але потым выпаў снег. Зараз зноў надвор'е не спрыяе зімовым відам спорту, але галоўны суддзя спаборніцтваў Віктар Грошаў запэўніў, што сёлета траса падрыхтавана значна лепш і спаборніцтвы адменены не будуць, нягледзячы нават на дождж.

Галоўны трэнер нашай каманды Мікалай Казека расказаў пра падрыхтоўку нашай каманды, якая даўно ўвайшла ў эліту сусветнага фрыстайлу:

— Леташнія спаборніцтвы мелі шырокі рэзананс у міжнародных колах фрыстайла. Усе спартсмены выказваліся, што гэта быў адзін з лепшых этапаў. Сёлета мы лепш падрыхтавалі трасу, маем вялікі запас снегу. Упершыню ў сезоне змаглі прадаставіць 3 трэніровачныя дні спартсменам. Усе прэтэндэнты на перамогу ў Кубку свету прыбылі ў Мінск.

Мікалай Казека паведаміў, што ў спаборніцтвах возьме ўдзел Дзмітрый Дашчынскі, праўда, ён гатовы на 50%. Летась Дзмітрый перанёс аперацыю і прапусціў перадсезонную падрыхтоўку. Верагоднасць таго, што ў Раўбічах выступіць Антон Кушнір — 75%. Фрыстайліст атрымаў траўму на перадсезоннай падрыхтоўцы і пакуль сумяшчае выступленні з аднаўленнем. Яшчэ адзін наш вядомы фрыстайліст, алімпійскі чэмпіён Аляксей Грышын, аднаўляецца пасля траўмы спіны і ў сакавіку прыступіць да трэніровак. Каманду прадставіць сярэбраны прызёр аднаго з этапаў Максім Гусцік.

Алена АЎЧЫННІКАВА.

Каму банк дае ЛЬГОТНЫЯ КРЭДЫТЫ?

(Заканчэнне. Пачатак на 1-й стар.)

☎ ***— Маю дваіх дзетак, якіх выхоўваю адна, бо ў разводзе. Наш аддзел адукацыі арганізоўвае кааператыў у пасёлку Старобін. Працую я ў Салігорску, а прапісана ў сельскай мясцовасці ў бацькоў. На які льготны крэдыт я магу разлічваць?***

Нікановіч Ганна,
г. Салігорск.

— Згодна з вашай інфармацыяй атрымліваецца, што вы маеце права атрымаць ільготны крэдыт, бо збіраецеся будавацца ў населеным пункце з колькасцю насельніцтва да 20 тысяч чалавек. Удакладніць гэтае права на ўключэнне ў спісы на льготны крэдыт вам неабходна ў выканкаме па месцы пастаноўкі на жыллёвы ўлік.

— Якія ўмовы цяпер па такім крэдыце?

— Такі крэдыт выдаецца ў памеры 20 працэнтаў стаўкі рэфінансавання Нацыянальнага банка, якая дзейнічае на дату ўключэння вас у спісы на атрыманне льготнага крэдыту, але не менш чым 5% гадавых. Крэдытуецца 20 квадратных метраў на чалавека. Максімальны памер ільготнага крэдыту складае 90% кошту будаўніцтва вызначаных нормаў памераў агульнай плошчы жылля тыпавых спажывецкіх якасцяў. Ёсць яшчэ такая катэгорыя, як маладая сям'я, якая выхоўвае дваіх непаўналетніх дзяцей на дату ўключэння ў спісы на льготны крэдыт. У гэтым выпадку крэдыт выдаецца пад 50% ад стаўкі рэфінансавання на дату ўключэння ў спісы на льготны крэдыт.

☎ ***— Мы — маладая сям'я з трох чалавек. Стаім у жыллёвай чарзе з 2007 года. Ці дадуць нам ільготны крэдыт як маладой сям'і?***

Жукоўская Яўгенія,
г. Беразіно.

— У першую чаргу вам трэба звярнуцца ў мясцовы выканкам, каб удакладніць, ці маеце вы права на ўключэнне ў спісы на льготны крэдыт. Беларусбанк такія спісы не фарміруе, а толькі выдае крэдыты. Разам з тым, згодна з Указам № 13, ільготны крэдыт даецца маладым сем'ям, якія маюць і выхоўваюць дваіх непаўналетніх дзяцей. У вас толькі адно малое. Аднак... Ільготны крэдыт магчыма атрымаць і па іншай катэгорыі, калі вы пачняце паляпшаць жыллёвыя ўмовы ў населеным пункце колькасцю насельніцтва да 20 тысяч чалавек. Вы даглядаеце дзіця, а муж ваш працуе ў Беразіно?

— Не, ён увогуле не працуе.

— Трэба, каб працаваў, тады з'явіцца магчымасць атрымаць ільготны крэдыт на будаўніцтва жылля пад 10% ад стаўкі рэфінансавання.

☎ ***— Атрымаць ільготны крэдыт могуць толькі тыя сем'і, якія лічацца незаможнымі. Колькі трэба тады атрымліваць у месяц даходу на кожнага члена сям'і? І яшчэ, я 9 гадоў жыла па дагаворы найму ў прыватным сектары. Зараз жыву ў сваякоў. Калі я зноў буду здымаць жыллё, то будуць гэтыя тэрміны падсумоўвацца?***

Волкава Алена,
г. Віцебск.

— Што тычыцца маламаёмных сем'яў, то гэта сем'і, у якіх сярэднямесячны сукупны даход на кожнага члена сям'і не перавышае трохразовага сярэднямесячнага мінімальнага спажывецкага бюджэту (СМСБ) сям'і з 4 чалавек, які бярэцца за 12 месяцаў да месяца падачы дакументаў для ўключэння ў спісы на атрыманне льготнага крэдыту (з 1 лютага 2012 года гэты СМСБ вызначаны ў памеры 1млн 101 тыс. 440 руб.) ці 3 млн 304 тыс. 320 руб., і сем'і, якія маюць заяўленую маёмасць, агульны кошт якога не перавышае двухразовага гранічнага памеру льготнага крэдыту для гэтай сям'і. Так, Указ № 13 прадугледжвае пазачарговае права на атрыманне льготных крэдытаў тым бескватэрным жыхарам, якія пражылі больш за 10 гадоў у інтэрнаце або здымалі жыллё па дагаворах найму ў прыватным сектары ці па дагаворах паднайму ў памяшканнях дзяржаўнага фонду. Аб тым, ці падсумоўваюцца тэрміны пражывання па дагаворах, вам трэба ўдакладніць у мясцовым выканкаме, які прымае рашэнне аб уключэнні ў спісы на льготны крэдыт.

— Ці дадуць ільготны крэдыт маці, якая даглядае дзіця ў дэкрэтным водпуску?

— Такія пытанні банкам разглядаюцца. У гэтым выпадку ў ваш сукупны даход уключаецца даход аднаго з паручыцеляў (блізкага сваяка — напрыклад, вашага мужа).

— Увогуле, якія льготныя крэдыты сёння даюцца?

— Самымі прывабнымі з'яўляюцца крэдыты для шматдзетных сем'яў, якія даюцца пад 1% гадавых на 40 гадоў. Для шматдзетных нават у Мінску крэдытуецца 20 кв. метраў на чалавека. Крэдыт для тых, хто жыве і працуе ў населеных пунктах з колькасцю жыхароў да 20 тысяч чалавек, даецца пад 10% ад стаўкі рэфінансавання, але не менш як 3% гадавых. Прадугледжаны крэдыт для маладых сем'яў, якія маюць і выхоўваюць дваіх непаўналетніх дзяцей. Такі льготны крэдыт даецца пад 50% ад стаўкі рэфінансавання, але не менш чым пад 5% гадавых. Астатнім катэгорыям вызначаных урадам ільготнікаў даецца крэдыт пад 20% стаўкі рэфінансавання.

Сяргей КУРКАЧ.
(Заканчэнне будзе.)

Факт

ПРЫГАЖУНЮ ВЫРАТАВАЎ ВАДАЛАЗ

Падчас правядзення VIII Нацыянальнага конкурсу прыгажосці «Міс Беларусь-2012» адна з удзельніц упала ў басейн. Работнік МНС выратаваў дзяўчыну.

— Здарэнне адбылося ў басейне гарадскога цэнтра алімпійскага рэзерву па сталічнай вуліцы Герояў 120-й дывізіі, — распавёў падрабязнасці здарэння **старшы інспектар Цэнтра даследаванняў ў галіне бяспекі жыццядзейнасці МНС Алег Малевіч.** — З памоста ў ваду звалілася ўдзельніца конкурсу, ураджэнка Гродна Кацярына Слышова. Дзяўчына не ўмела плаваць, а глыбіня басейна ў месцы яе падзення складала каля 7 метраў. Вадалазны спецыяліст цэнтра вадалазна-выратавальнай службы Рэспубліканскага атрада спецыяльнага прызначэння Міністэрства па надзвычайных сітуацыях Сяргей Пастаялкін выратаваў прыгажуню.

КРАІНА НЕ СТРАЦІЛА НІВОДНАГА ЖЫЦЦЯ

Упершыню з пачатку года ў сутачнай зводцы насупраць радка «Загінула людзей» у аператыўнай зводцы Міністэрства па надзвычайных сітуацыях з'явілася лічба «0».

— У перыяд з 22 па 23 лютага ў краіне адбылося 14 пажараў, на якіх ніхто не загінуў. Такое сёлета здарылася ўпершыню, — сказаў «Звяздзе» старшы інспектар Цэнтра даследаванняў у галіне бяспекі жыццядзейнасці МНС Алег Малевіч. — Пажарныя выратавалі трох чалавек.

САБАКУ З ПАЛОНКІ ЗНОЙДУЦЬ ГАСПАДАРА

Пра тое, што ў сталіцы на Свіслачы ў раёне вуліцы Лугавой тоне сабака, паведаміў выпадковы відавочца.

— Гэта здарылася каля 16 гадзін. Калі да месца выкліку прыбылі работнікі МНС, яны ўбачылі, што сабака знаходзіцца прыкладна за 15 метраў ад берага: самастойна спрабуе выкараскацца з палонкі на край лёду. Шырыня ракі ў гэтым месцы дасягае 25 метраў, — расказалі ў Цэнтры даследаванняў у галіне бяспекі жыццядзейнасці МНС. — Праз 15 хвілін сабаку з выкарыстаннем выратавальнага плыта, гідраўлічных касцюмаў дасталі з вады на бераг. Пасля яго перадалі жыхару прыватнага сектара, які паабяцаў абагрэць «сябра чалавека» і знайсці яму гаспадара.

Сяргей РАСОЛЬКА.

Калектыў рэдакцыі газеты «Звязда» выказвае шчырыя спачуванні свайму калегу Пазнякову Віктару Анатольевічу ў сувязі з напаткаўшым яго вялікім горам — смерцю БАЦЬКІ.

Утерянный представительством Белгосстраха по Центральному району г. Минска бланк страхового полиса по добровольному страхованию от несчастных случаев формы 2РН серии БЛ № 1204676 **считать недействительным**.
УНП 101883943

На скрыжаванні думак

«Цэннікі» ў ВНУ будуць расці

...бо колькасць ахвотных набыць дыплом «любой цаной» не змяншаецца...

ПАВЕДАМЛЕННЕ пра чарговае павышэнне кошту навучання ў ВНУ, напэўна, мала каго пакінула абыякавым, бо амаль што ў кожнага з нас ёсць сваяк, сусед ці знаёмы, які атрымлівае адукацыю на платнай аснове. Як сведчыць статыстыка, за кошт сродкаў бюджэту навучаецца толькі кожны трэці студэнт, а 64% усіх студэнтаў вымушаны аплачваць сваё навучанне. Трэба сказаць, што цэны за навучанне ў некаторых дзяржаўных ВНУ і да апошняга павышэння літаральна «зашкальвалі». А сёння на асобных спецыяльнасцях і ўвогуле перасягнулі 12-мільённую адзнаку. І гэта пры тым, што ўрад выступіў катэгарычна супраць тых лічбаў, якія прапаноўвала кіраўніцтва ВНУ. Для новых цэн было ўстаноўлена строгае абмежаванне — не больш чым 29 працэнтаў.

— Для мяне не зусім зразумела, чаму ў прыватнай ВНУ рыхтуюць спецыяліста за 7,5 млн рублёў у год, а ў дзяржаўнай ВНУ на аналагічнай спецыяльнасці кошт падрыхтоўкі спецыяліста дасягае 17 мільёнаў рублёў. Прычым гутарка ідзе пра моцную прыватную ВНУ з добрай матэрыяльна-тэхнічнай базай, дзе ўмудраюцца яшчэ і адкладваць з прыбытку сродкі на будаўніцтва студэнцкага інтэрната... Калі не можаце забяспечыць эканоміку, то лепш увогуле спыняйце платную падрыхтоўку, — заявіў на выніковай калегіі Міністэрства адукацыі, звяртаючыся да кіраўнікоў дзяржаўных ВНУ, **віцэ-прэм'ер беларускага ўрада Анатоль ТОЗІК**. — Давайце з вамі дамовімся на наступны навучальны год: па тых спецыяльнасцях, дзе назіраецца перавытворчасць кадраў, але моладзь гэтая акалічнасць мала турбуе, правільна вайце сабекошт падрыхтоўкі, дабаўляйце працэнты прыбытку, якія самі палічыце слушнымі, і называйце суму. Мы ўсе жывём ва ўмовах рынку. І калі малады чалавек, нягледзячы ні на што, жадае навучацца менавіта на гэтай спецыяльнасці, то няхай будзе гатовы выкласці названую суму. А вось тыя спецыяльнасці, выпускнікі якіх у наймальнікаў літаральна нарасхват, трэба падтрымліваць і часткова кампенсаваць кошт платнай падрыхтоўкі спецыялістаў з дзяржаўнага бюджэту.

Да слова, наш чытач з вёскі Любань Лунінецкага раёна Сцяпан Нефідовіч папрасіў паставіць рубам перад Міністэрствам адукацыі наступнае пытанне: **чаму конкурсны адбор дзейнічае толькі на ўваходзе ў ВНУ?** Чаму маладыя людзі, якія выдатна вучацца, але якім не хапіла літаральна некалькі балаў для паступлення на бюджэтную форму навучання, вымушаны ўсе пяць гадоў плаціць вялізныя грошы, а іх аднакурснікі-бюджэтнікі ледзь здаюць экзаменацыйныя сесіі і незразумела як пераходзяць з курса на курс? Ці не таму, што змагацца за месца пад сонцам «бюджэтнікам» ужо не трэба... Магчыма, больш правільным было б і ў працэсе навучання адбіраць для падрыхтоўкі за бюджэтныя сродкі толькі самых здольных і паспяховых студэнтаў?

— Бачанне сацыяльнай справядлівасці асобнымі студэнтамі не пазбаўлена рацыянальнага зерня, — пагаджаецца міністр адукацыі Сяргей Маскевіч. — Але яго рэалізацыя цягне за сабой вялікія цяжкасці прававога характару. Да таго ж ёсць пагроза стварыць глебу для карупцыйных злоўжыванняў ужо непасрэдна падчас навучальнага працэсу. Дзякуючы ўкараненню цэнтралізаванага тэсціравання ўжо некалькі гадоў прыёмныя кампаніі не суправаджаюцца скандаламі, звязанымі з фактамі хабарніцтва. Затое мы можам стварыць «пралазы» для карупцыйных маніпуляцый ужо на экзаменацыйных сесіях...

Па словах Сяргея Маскевіча, студэнты-платнікі, якія добра навучаюцца, маюць магчымасць пры вызваленні бюджэтных месцаў прэтэндаваць на перавод на «бюджэт». Да таго ж дзейнічае гібкая сістэма прадастаўлення скідак з устаноўленага кошту навучання для студэнтаў, якія маюць высокія дасягненні ў вучэбнай, навукова-даследчай або грамадскай дзейнасці, а таксама сістэма скідак студэнтам-платнікам па сацыяльных паказаннях. Для прыкладу, за 2010/2011 навучальны год сума прадстаўленых скідак з кошту платнага навучання ў падпарадкаваных Міністэрству адукацыі навучальных установах склала 4,24 млрд рублёў: 3,89 млрд рублёў у ВНУ і 0,35 млрд рублёў — у сярэдніх спецыяльных навучальных установах. Да таго ж маладыя людзі могуць скарыстацца і льготным крэдытам. У 2010 годзе льготныя крэдыты на навучанне на суму амаль 56 млрд рублёў атрымалі больш як 19 тысяч студэнтаў.

І ўсё ж такі платнае навучанне ў ВНУ апошнім часам выклікае даволі шмат спрэчных пытанняў. Людзі, гатовыя плаціць за сваё навучанне, — пажаданыя госці не толькі ў прыватных ВНУ, дзе яны з'яўляюцца фактычна адзінай крыніцай іх існавання, але і ў дзяржаўных ВНУ, якія таксама пастаўлены перад неабходнасцю зарабляць грошы. Дастаткова паглядзець на прахадныя балы на платнай форме навучання, якія могуць адрозніваца ад прахаднога бала «на бюджэце» на сотню адзінак. А колькі было за два апошнія гады выпадкаў, калі на платныя месцы залічваліся і ўвогуле ўсе ахвотныя... Калі не запаўняюцца месцы на платнай форме навучання, значыць, не выконваюцца даведзеныя лічбы па платных паслугах і выкладчыкаў трэба скарачаць; а адлічваць студэнтаў-платнікаў — значыць губляць грошы. Такім чынам, відавочная супрацьлеглаcць інтарэсаў: з аднаго боку, платная форма навучання дапамагае фінансава падтрымліваць ВНУ, а з іншага боку — за яе навучальныя ўстановы вымушаны расплачвацца нізкай якасцю падрыхтоўкі кадраў.

У гэтым плане даволі цікавымі падаюцца вынікі праведзенага ў лістападзе мінулага года спецыялістамі Гродзенскага дзяржаўнага ўніверсітэта імя Я. Купалы апытання. Галоўнай мэтай яго было вызначыць матывацыю абітурыентаў пры выбары прафесіі. Апытаннем былі ахоплены 4,5 тысячы выпускнікоў школ Гродзеншчыны. Больш як 80% выпускнікоў паведамілі, што асноўны фактар пры выбары спецыяльнасці для іх — гэта інтарэс да канкрэтнай спецыяльнасці. Аднак для большай паловы старшакласнікаў важнейшае значэнне мае прэстыжнасць спецыяльнасці. Першыя радкі ў гэтым рэйтынгу займаюць эканамічныя, медыцынскія, юрыдычныя і інжынерныя спецыяльнасці. Цікава, што толькі 7% выпускнікоў звязваюць свой выбар з даступным коштам навучання. Кожны восьмы рэспандэнт плануе навучацца на платнай аснове. І 42% выпускнікоў адзначылі, што ў сітуацыі выбару (не прэстыжна, затое навучанне на бюджэце ці прэстыжна, але навучанне на платнай аснове) яны аддадуць перавагу навучанню на прэстыжнай спецыяльнасці, няхай і за ўласныя сродкі. А гэта значыць, што цэны за навучанне будуць расці і далей, паколькі ахвотныя заўсёды знойдуцца. І наўрад ці нават апошнія «цэннікі» прымусяць будучых першакурснікаў задумацца. Хіба толькі ўсе пры заключэнні дагавора на платнае навучанне спадзяюцца, што менавіта ім выпадзе шанц перавесціся «на бюджэт». Але шанцуе толькі адзінкам...

Надзея НІКАЛАЕВА.

Фота БЕЛТА.

На пагранічнай заставе «Камянюкі» 23 лютага, у Дзень абаронцаў Айчыны, служба ў звычайным рэжыме.

Акцыя

У ПАЗНАВАЛЬНАЙ ФОРМЕ — ПРА НАШУ АГУЛЬНУЮ БЯСПЕКУ

СЁННЯ ва ўсіх раённых і абласных цэнтрах адбудзецца рэспубліканская прафілактычная акцыя «Бяспека — у кожны дом». Яе мэта — прадухіленне пажараў і гібелі людзей на іх ва ўласных кватэрах і дамах. Арганізатарамі мерапрыемства выступаюць Міністэрства па надзвычайных сітуацыях і Беларуская моладзевая грамадская арганізацыя выратавальнікаў-пажарных.

— Сёлетняя зіма, на жаль, нягледзячы на шматразовыя напаміны пра важнасць захавання правілаў пажарнай бяспекі, паспела пакінуць свой вогненны след у аператыўных зводках, — сказала старшы інспектар цэнтра прапаганды і навучання пры Мінскім абласным упраўленні МНС Дыяна Жалязняк. — Акцыя, якая, хутчэй, будзе нагадваць тэатралізаванае прадстаўленне з нумарамі мастацкай самадзейнасці, адначасова будзе праводзіцца ў буйных гандлёвых цэнтрах, дамах культуры, сельскіх клубах ці на адкрытых пляцоўках. Падчас мерапрыемства супрацоўнікі «Белдзяржстраха» праінфармуюць грамадзян пра розныя віды страхавання маёмасці. На жаль, часта людзі, у каго яна пацярпела на пажары, занадта позна задумваюцца пра тое, як можна было б гарантаваць пакрыццё атрыманай у такім выпадку шкоды. А прадстаўнікі добраахвотнага пажарнага таварыства арганізуюць прэзентацыю і продаж аўтаномных пажарных апавяшчальнікаў і вогнетушыцеляў.

У сталіцы, як удакладнілі ўжо ў Мінскім гарадскім упраўленні МНС, у якасці такіх цэнтральных пляцовак для сустрэч выратавальнікаў, прадстаўнікоў страхавой арганізацыі, артыстаў і творчых калектываў устаноў культуры з насельніцтвам вызначаны Камароўскі рынак (у 14 гадзін) і гандлёвы цэнтр «Сталіца» (у 15 гадзін).

Сяргей РАСОЛЬКА.

Погляд

Пётр НІКІЦЕНКА: «БЕЛАРУСІ ЛЁСАМ НАКАНАВАНА СТАЦЬ ЗБОРАЧНЫМ І КАНСТРУКТАРСКІМ ЦЭХАМ СВЕТУ»

Прысутнасць Беларусі ў Адзінай эканамічнай прасторы (АЭП) — відавочна, самая актуальная тэма для разваг вядучых эканамістаў краіны. Сёння на гэтую тэму карэспандэнт «Звязды» гутарыць з доктарам эканамічных навук, прафесарам, акадэмікам Нацыянальнай акадэміі навук Беларусі Пятром НІКІЦЕНКА.

— Пётр Георгіевіч, што вы думаеце з нагоды размоў, каментарыяў і публікацый аб тым, што АЭП — гэта вынаходніцтва Крамля з мэтай заманіць спачатку Беларусь і Казахстан, а затым і Украіну пад сваю былую імперскую ўладу?

— Я ўпэўнены ў тым, што АЭП не пагражае стратай суверэнітэту ні нам, ні Казахстану, ні тым больш Расіі. Гэта ўсё чуткі, яны не вартыя ўвагі. А вось дапамагчы застацца нам як партнёрам пры сваіх эканамічных інтарэсах АЭП можа. Бо адна з відавочных рыс глабалізацыі эканомікі — узмацненне канкурэнцыі з боку вытворцаў азіяцкіх краін, якія сёння хутка і дынамічна развіваюцца. Прычым канкурэнцыі далёка не заўсёды добрасумленнай. Таму АЭП прадастаўляе дадатковыя магчымасці для сумеснага супрацьстаяння такой пагрозе.

— Дзякуй, супакоілі. Тады адкажыце на такое пытанне: як і наколькі далучэнне да АЭП можа радыкальна змяніць экспартна-імпартную і вытворчую палітыку Беларусі?

— АЭП — гэта новыя перспектывы для актывізацыі і пашырэння інавацыйнага супрацоўніцтва ў міжнародным маштабе. АЭП дазволіць аб'яднаць у рамках навукова-тэхнічных, інавацыйных і інвестыцыйных праектаў інтэлектуальныя рэсурсы і навукова-вытворчы патэнцыял трох дзяржаў. А рэалізацыя гэтых сумесных планаў дапаможа вырашыць і важныя сацыяльна-эканамічныя задачы, якія даўно наспелі ў Беларусі, Расіі і Казахстане. У прыватнасці, для нашых вытворцаў сёння надзвычай актуальнай з'яўляецца задача павышэння спажывецкіх якасцяў прадукцыі, каб яна адпавядала стандартам сусветнага ўзроўню і была канкурэнтаздольная па цане і якасці ў краіне і на замежных рынках. Без гэтага не будзе росту экспарту і імпартазамяшчэння, запаволяцца паступленні ў краіну валюты, што можа зноў абвастрыць сітуацыю на фінансавым рынку.

Беларусь раней называлі зборачнымі цэхам Савецкага Саюза. Цяпер перад ёй адкрываецца перспектыва ўвогуле стаць зборачным і канструктарскім цэхам свету. Я лічу, што гэта рэальна. Сёння дзякуючы АЭП мы маем усе шанцыператварыцца ў краіну актыўнага выкарыстання інтэлектуальных, навукаёмістых і экалагічна бяспечных тэхналогій. Бо ёсць два асноўныя крытэрыі эканомікі. Першы — захаванне прыроды, яе рэсурсаў для будучых пакаленняў. Другі — сам чалавек, развіццё яго розуму, паляпшэнне жыцця, забеспячэнне здароўя і «працаздольнага» даўгалецця.

— Давайце канкрэтызуем ваш адказ. У чым перавагі Адзінай эканамічнай прасторы для нас, скажам, з пункту погляду нармальнага прагматызму?

— Мы сёння маем магчымасць, напрыклад, атрымаць шырокі доступ да выкапняў Казахстана і Расіі. І тым самым забяспечыць нашу прамысловасць у дастатковых аб'ёмах сыравінай. Я думаю, што цяпер нам не варта развіваць энергетыку шляхам распрацоўкі ўласных радовішчаў вугалю ці сланцаў. Бо выкарыстанне айчынных прыродных рэсурсаў у энергетычных мэтах пакуль не абяцае быць эфектыўнай справай. На гэты конт існуе шмат аўтарытэтных экспертных заключэнняў. Няма сэнсу іх пераказваць. Адзначу, што нам эканамічна больш выгадна выкарыстоўваць замежныя крыніцы энерганосьбітаў: купляць іх, набываць ліцэнзіі на канцэсію ў суседніх краінах. А самім развіваць выпуск высокатэхналагічнай і навукаёмістай прадукцыі, запатрабаванай у АЭП і на знешніх рынках.

— Патлумачце, калі ласка, сваю думку.

— Напрыклад, у Расіі, Казахстане ці нават ва Украіне мы бяром канцэсію на здабычу вугалю (ён там па якасных характарыстыках значна лепшы за беларускі), хутчэй за ўсё, адну ці некалькі шахтаў, кажу ўмоўна. Пад іх мадэрнізацыю прыцягваем айчынныя і замежныя інвестыцыі. Такім чынам мы ствараем сумесны інвестыцыйны кластар, які будзе працаваць на энергетыку Беларусі. Нагадаю, кластар — гэтае аб'яднанне пад адным «дахам» эканамічна вельмі цесна звязаных фірмаў сумежнага профілю, якія зацікаўлены ва ўзаемным садзейнічанні агульнаму развіццю і росту канкурэнтаздольнасці. Такі падыход забяспечвае канкурэнтныя перавагі ўдзельнікам кластару ў параўнанні з іншымі прадпрыемствамі. У гэтым плане АЭП адкрывае перад намі новыя далягляды па выкарыстанні замежных інавацый для якаснай перапрацоўкі рэсурсаў Расіі і Казахстана. Вось у некалькіх словах сэнс сучаснай прамысловай палітыкі Беларусі ў вельмі адчувальнай для нас галіне энергетыкі.

Дзякуючы членству ў АЭП Беларусь становіцца больш прывабнай для замежных інвестараў.

Як вядома, «вузкае» месца нашай краіны — слабы рэсурсны патэнцыял. Мала ў нас, на жаль, каштоўных прыродных выкапняў, у прыватнасці, вуглевадародаў. А тыя, што ёсць, не даюць дастаткова сыравіны айчыннай індустрыі. Таму знявечваць нашу цудоўную і прыгожую зямлю кар'ерамі — не выгадна па многіх прычынах. Лепш развіваць экалагічны турызм, пракладваць «зялёныя» маршруты, чым ствараць велізарныя горы з пустой пароды вакол шахтаў.

— Што яшчэ карыснага, акрамя карысных выкапняў, можа даць АЭП усім яе ўдзельнікам?

— Дзякуючы членству ў АЭП тэрыторыя Беларусі становіцца больш прывабнай для замежных інвестараў: у іх з'явілася, кажучы ваеннай мовай, магчымасць набыць плацдарм для далейшага наступлення на рынкі Казахстана і Расіі. Гэта павышае нашы шанцы для прыцягнення інвестыцый у высокатэхналагічныя прадпрыемствы. З пачатку года расце інтарэс дзелавых людзей замежжа да нашай краіны, умоў эканамічнага супрацоўніцтва з намі ў рамках АЭП. Вось свежы прыклад. Навукоўцы-эканамісты ўніверсітэта імя Каперніка з польскага горада Торунь папрасілі мяне падрыхтаваць шэраг матэрыялаў для манаграфічнага выдання «Беларусь у сусветнай супольнасці». З палякамі ў нас шмат агульнага: мы ж некалі жылі ў адной дзяржаве. І сёння Польшча займае 6 месца (ці 2,8%) у аб'ёме нашага тавараабароту з 202 краінамі свету. Дык чаму не весці ўзаемавыгадны бізнэс? Але польскія ўлады не гатовы да гэтага.

Увогуле прыкладаў росту інтарэсу да нашай краіны шмат. У прыватнасці, мы, супрацоўнікі Нацыянальнай акадэміі навук, зараз рэалізоўваем сумесны праект з украінскімі калегамі па развіцці інавацыйнага супрацоўніцтва Беларусі і Украіны. Наша задача — у недалёкай перспектыве давесці знешнегандлёвы тавараабарот да 10-15 мільярдаў долараў ЗША. Упэўнены, эканамічная інтэграцыя з Украінай, дзе магутныя навука і прамысловасць, абяцае быць вельмі плённай. Як, між іншым, і развіццё знешнеэканамічных стасункаў з краінамі Балтыі. Іх марскія парты гатовыя весці справы на выгадных для нас умовах. Праз краіны Балтыі нам лягчэй выходзіць на рынкі Еўрапейскага саюза. Беларусі абавязкова трэба захоўваць і ўмацоўваць сваю прысутнасць у краінах, з якімі ў нас традыцыйна склаліся даўнія сяброўскія адносіны.

Членства ў АЭП таксама дазволіць актыўней ствараць сумесныя прадпрыемствы ў Беларусі, адкрываць зборачныя вытворчасці за мяжой. Я лічу, што нам трэба больш актыўна асвойваць афрыканскі кантынент. У Беларусі шмат прадпрыемстваў, якія здольныя забяспечыць там пераход нацыянальных эканомік на новыя энергаёмістыя тэхналагічныя платформы і вытворчасць новых відаў прадукцыі. Галоўнае, што ў афрыканцаў захаваліся добрыя адносіны да Беларусі і Расіі. Многія цяперашнія кіраўнікі і лідары краін Афрыкі некалі вучыліся ў нашых ВНУ.

— Безумоўна, метал, вуглевадароды, нанатэхналогіі — вельмі важныя рэчы для поспеху. А ці заўсёды мы бяром у разлік чалавечы фактар пры складанні нашых велічных планаў на глыбокую перспектыву? Ці заўсёды ўлічваем бюракратычныя бар'еры на шляху дзелавой ініцыятывы? Пра яе разняволенне слоў шмат, а істотных зрухаў няма. Чаму?

— Я ўжо гэтую думку выказваў, дазволю сабе яшчэ раз паўтарыць яе. Наспела неабходнасць кардынальных змен у светапоглядзе і філасофіі паводзін нашых начальнікаў рознага ўзроўню, чыноўнікаў, кіраўнікоў дзяржаўных прадпрыемстваў і акцыянерных таварыстваў — адным словам, гаспадарнікаў. Праблема, на мой погляд, у тым, што мы проста баімся быць першымі ва ўкараненні тых або іншых інавацый, перад прыняццем адказнага рашэння любім перастрахавацца, лішні раз параіцца з начальствам па вертыкалі. Гэта не лепшая рыса нацыянальнага характару. Такая беларуская спецыфіка сур'ёзна стрымлівае дзелавую ініцыятыву знізу, не спрыяе ўкараненне інавацый ужо на псіхалагічным узроўні.

А дадайце да гэтага традыцыйна моцную ў Беларусі ролю дзяржавы. Без блаславення і падтрымкі з самага верху ў нас ніхто не тое што не асмеліцца на ўкараненне новага — хутчэй за ўсё, ніхто нават не рызыкне загаварыць, каб агучыць нейкія новыя паняцці. Так ужо склалася: для руху наперад нам неабходна па ўсёй вертыкалі ўлады санкцыя, каманда.

Гутарыў Леанід ЛАХМАНЕНКА.

ПАНЯДЗЕЛАК, 27 ЛЮТАГА

БЕЛАРУСЬ 1

6.00, 7.05, 7.35, 8.10, 8.35 Добрай раніцы, Беларусь!
7.00, 8.00 (з сурдаперакладам), **9.00, 12.00, 15.00, 19.00, 0.35** Навіны.
7.30, 8.30 Дзелавое жыццё.
8.45 Слова Мітрапаліта Філарэта на пачатак Вялікага посту.
9.10 У цэнтры ўвагі.
10.05, 16.55 Серыял «Маруся».
11.00, 17.45 Серыял «За ўсё табе дзякую-2».
12.10 Меладрама «Трэці лішні».
13.55 «Зорнае жыццё». «Зоркі і армія».
14.45 «Зямля беларуская». «Подых чашніцкай зямлі».
15.10, 19.15 Навіны рэгіёна.
15.25 Культурныя людзі.
15.55 Да цешчы на бліны.
16.25 «Дыялогі пра цывілізацыю».
18.45, 0.50 Зона Х.
19.35 Арэна.
20.00 Форум.
21.00 Панарама.
21.40, 1.00 Дзень спорту.
21.50 Камандзіроўка.
22.05 84-я цырымонія ўручэння штогадовай прэміі «Оскар» Амерыканскай кінаакадэміі.
23.50 Клуб рэдактараў.

АНТ

6.00, 9.00, 11.00, 13.00, 16.00 (з субцітрамі), **18.00, 20.30** Нашы навіны.
6.05 «Наша раніца».
9.05 Контуры.
10.05 «Права на абарону».
11.05, 13.05, 16.10, 18.15, 21.00 Навіны спорту.
11.10, 13.10 «Я спяваю!».
13.40 «Кантрольная закупка».
14.10 «Модны прыгавор».
15.10 Серыял «Заручальны пярсцёнак».
16.15 Камедыя «Беражыся аўтамабіля».
18.20 «Зваротны адлік». «Вільня. Ракавы альянс».
19.10 «Чакай мяне».
20.00 Час.
21.05 «Адкрыты фармат».
22.05 Серыял «Цюдоры».
23.10 «Першы клас».
0.15 Серыял «След».
0.50 Начныя навіны.

БЕЛАРУСЬ 2

7.00 Раніца.
9.00, 21.20 Тэлебарометр.
9.05, 17.55 Серыял «Гарачы лёд».
10.00 Навіны надвор'я.
10.30 Школа рамонту.
11.30 Экстрасэнсы вядуць расследаванне.
13.25 Кінааповесць «Афіцэры».
15.15 М/ф.
15.30 Нясумны глобус.
15.55 Пад грыфам «Вядомыя».
16.25, 22.30 Серыял «Гуманоіды ў Каралёве».
16.55 Дэтэктыў «Апошні кардон». 1-я серыя.
18.55 Бітва экстрасэнсаў.
20.40 «Халі-галі». Скетч-шоу.
21.00 Калыханка.
21.25 КЕНО.
21.30 Беларуская часінка.
23.05 Авертайм.
23.30 Футбол. Чэмпіянат Англіі. Прэм'ер-ліга. Агляд тура.

СТБ

6.00, 7.30, 10.30, 13.30, 16.30, 19.30, 22.30 «24 гадзіны».
6.10, 17.20 «Міншчына».
6.20, 7.45 «Раніца. Студыя добрага настрою».
7.40, 20.10, 22.55 «СТБ-спорт».
8.30 «Тыдзень».
9.35 «Вялікае снеданне».
10.10 «Зялёны агурок. Карысная передача».
10.40 «Сямейныя драмы».
11.40, 17.30 «Званая вячэра».
12.35 «Гарачы лёд».
13.05 «Далёкія сваякі».
13.50 «Студэнты-2». Серыял.
14.40 «Вялікі горад».
15.15 «Зорны рынг».
16.50 «Рэпарцёрскія гісторыі».
17.10 «Наша справа».
18.30 «Агонь кахання». Серыял.
20.00 «Сталічныя падрабязнасці».
20.15 «Добры вечар, малы».
20.35 Драма «Індзі».
23.00 «Тайны свету».
23.50 «Прафесійны бокс».

МІР

5.00, 6.00, 7.00, 8.00, 9.00, 10.00, 11.00, 12.00, 15.00, 17.00, 18.00, 21.00, 22.00, 23.00, 0.00, 1.00 Навіны Садружнасці.
5.05 «Мільён пытанняў пра прыроду».
5.20 «Даведнік».
6.05 М/с «Легенда аб спячай прыгажуні».
6.40 «Цік-так».
7.05, 8.05, 2.40 Серыял «Ваўчыца».
9.05 «Разам».
10.05 Маст. фільм «Мяне гэта не датычыцца».
12.20, 22.05 Дак. серыял «Гарадскія легенды».
13.20 М/с «Прыгоды майстра Кун-фу».
13.40 Серыял «Старшакласнікі».
14.30 Серыял «Давай пажэнімся».
15.25 Серыял «Сэрцу не загадаеш».
17.05, 23.05 Ток-шоу «Слова за слова».
18.25 «Акцэнты».
18.40, 2.00 «Саюзнікі».
19.20 «Усюды жыццё».
19.50 «Сардэчна запрашаем».
20.30 «Беларусь сёння».
21.30, 4.25 «Свет спорту».
0.05, 1.05 Серыял «Нашы суседзі».

8 КАНАЛ

7.00, 18.55, 21.00, 23.30 «Надвор'е».
7.05 «На рыбалку».
7.20, 13.30 Серыял «Бялінда».
9.00, 18.00 Серыял «Зачараваныя».
9.50 Трылер «Ілюзія палёту».
11.30 «Кінаблакнот».
11.50 Серыял «Каломба».
15.20 Дак. фільм «1812. Першая Айчынная». 1-я серыя.
16.00 «Мультпарад».
16.30 «Мой любімы гадаванец».
17.00 Серыял «Узгорак аднаго дрэва».
19.00 Серыял «Форс-мажор».
20.45 «Вечарніца».
21.05 Камедыя «Людзі ў чорным».
22.50 Спявае Аляксандр Саладуха.

ВТБ

6.00, 6.30, 7.00, 7.30, 8.00, 9.00, 10.00, 11.00, 12.00, 13.00, 14.00, 15.00, 17.00, 18.00, 19.00, 20.00, 21.00, 22.10, 23.10, 0.10, 1.10 Прагноз надвор'я.
6.00, 1.10 «PLAY».
8.00, 18.00 Скетч-шоу «6 кадраў».
9.00, 20.00 Серыял «Татавы дочкі».
10.00, 21.00 Серыял «Крамлёўскія курсанты».
11.00 [illegible]
12.00 «Дэкаратыўныя страсці».
12.30 «Гарадское падарожжа».
13.00 «Калекцыя ідэй».
13.30 «Сябры майго гаспадара».
14.00 «Спытайце кухара».
14.30 «Нязоркавае дзяцінства».
15.00 «Жыццё ў кветках».
15.30 «Скажы, што не так?!».
16.30, 0.40 «Гісторыі ў дэталях».
17.00, 23.10 Скетч-шоу «Адна за ўсіх».
17.30, 23.40 Скетч-шоу «Масгарсмех».
19.00 Скетч-шоу «Даеш моладзь».
22.10 Серыял «Метад Лаўровай».
0.10 Дэтэктыў «Шлюбнае чытво».

РТР—БЕЛАРУСЬ

7.00 «Раніца Расіі».
10.00 «Карціна свету».
10.55 Надвор'е на тыдзень.
11.00, 14.00, 17.00 20.00 Весткі.
11.30 Серыял «Маршрут міласэрнасці».
12.25 «Ранішняя@пошта».
12.55 «Прамы эфір».
13.50, 16.50, 19.50, 0.20 Навіны—Беларусь.
14.30 Ток-шоу «Пра самае галоўнае».
15.25 Ток-шоу «З новым домам!».
16.20 «Кулагін і партнёры».
17.30 Весткі. Дзяжурная часць.
17.55 Серыял «Інстытут высакародных дзяўчат».
18.50 Серыял «Ефрасіння. Працяг».
20.30 Серыял «Лёсу загадкавае заўтра».
21.30 Серыял «Здрада».
23.25 Серыял «Па гарачых слядах».
0.30 Выбары-2012.

НТБ—БЕЛАРУСЬ

6.00 «НТБ раніцай».
8.35 Серыял «Марскія д'яблы».
9.35, 15.35, 18.40, 22.55 Агляд. Надзвычайнае здарэнне.
10.00, 13.00, 16.00, 19.00, 23.15 Сёння.
10.20 «Рускія сенсацыі».
11.10 «Да суда».
12.05 Суд прысяжных.
13.25 Серыял «Сужэнцы».
15.10 «Справа густу».
16.25 «Пракурорская праверка».
17.25 Ток-шоу «Гаворым і паказваем».
18.10 «Асабліва небяспечны».
19.35 Серыял «Чужы раён».
21.15 Серыял «Мянтоўскія войны-5».
23.40 «Канец старога свету».
0.30 Серыял «Маладыя і злыя».

ІНТЭР+

8.00, 9.00, 9.30, 10.00, 13.00 Навіны.
8.10, 8.35, 9.10, 9.35 З новай раніцай.
8.30, 21.25, 4.25 Спорт у Падрабязнасцях.
10.10, 14.30, 1.15 Дак. серыял «Музыка рэтра».
10.35, 14.55, 1.40 Дак. серыял «Галівудскія пары».
11.25, 17.45, 6.05 Серыял «Рэальнае жыццё».
12.15, 21.30 Серыял «Заручальны пярсцёнак».
13.15 Знак якасці.
13.45, 20.15, 3.15 Серыял «Сэрцу не загадаеш».
15.45, 2.35 Судовыя справы.
16.25, 23.55 Агенты ўплыву.
17.00, 0.25, 5.15 Серыял «Таямнічы востраў».
18.35 Дак. серыял «Лаўрэаты Кінаакадэміі — Прэмія «Оскар».
19.30 Дак. серыял «Брама часу».
21.00, 4.00 «Падрабязнасці».
22.15, 4.30 Серыял «Крывінячка».
23.00, 6.50 Серыял «Сваты-3».
7.45 Краіна смяецца.

КУЛЬТУРА

6.00 «Еўраньюс».
9.00 «Наглядальнік».
10.15, 0.40 «Перы Мэйсан». Серыял.
11.10, 0.00 Дакументальная камера.
11.50 «Валагодскія матывы». Дак. фільм.
12.00 «Лінія жыцця». Валерый Халілаў.
12.50 «Гісторыя твораў мастацтва». Дак. серыял.
13.20 «Нумар у гасцініцы горада NN». Тэлеверсія спектакля Цэнтра імя Вс. Меерхольда.
14.40, 18.30, 22.30 Навіны культуры.
14.50 «Дом, які пабудаваў Джэк». М/ф.
15.00 «Дзённік вялікай коткі». Дак. серыял.
16.00 V Міжнародны зімовы фестываль мастацтваў у Сочы. Урачыстае адкрыццё.
17.25 Прыступкі цывілізацыі. «Геаграфічныя адкрыцці». Дак. серыял. 1-я серыя.
18.45 Галоўная роля.
19.05 «Саці. Нясумная класіка...».
19.45 65 гадоў Гідону Крэмеру. «Свабода быць». Дак. фільм.
20.30 Academia.
21.15 «Тым часам».
22.00 «Бабін век». Дак. серыял.
22.50 «Мост над безданню».
23.20 «Кінескоп».
1.35 Іграе Бары Дуглас.

НАСТАЛЬГІЯ

5.00 «Да і пасля...». Год 1972.
6.15 «У суботу ўвечары». 1986 год.
7.00 «Каханне з першага погляду». 1991 год.
9.00 «Лёс гуляе чалавекам». Фільм-спектакль.
10.20 «Пакуль усе дома». 1994 год.
11.00 «Поле цудаў». 1992 год.
12.00, 3.00 «Колба часу».
13.00 «З дазволу праграмы «Бенефіс». Фільм-канцэрт.
14.00 Творчы вечар пісьменніка В. Ардава.
15.15 «Вас запрашаюць касманаўты». Канцэрт. 1984 год.
17.00 «З самага ранку». 1993 год.
17.45 «Зорная гадзіна». 1993 год.
18.30 «Гэты фантастычны свет». Спектакль.
20.00 Сустрэча ў «Астанкіне» з Мікітам Міхалковым. 1986 год.
21.00 «Народжаны ў СССР».
22.00 «Масква—Рым. Дыялог з песняй». Канцэрт. 1986 год.
23.00 «Каб быў тэатр». Дак. фільм.
0.30 «3 запісак Лапаціна». Спектакль.
2.00 «Шчаслівы выпадак». 1992 год.
4.00 «Кінапанарама». 1979 год.

MTV

5.00, 1.20 Music.
6.00 Стэрэа_раніца.
9.00 American Idol-11.
10.00 Зоркі на далоні.
10.30 Гарачае кіно.
11.00 News блок Weekly.
11.30 Топ Мадэль.
12.25, 17.00, 21.00 «Канікулы ў Мексіцы».
13.25, 14.15 Спатканне з матуляй.
13.50, 14.40, 18.00 Кахаць або забіць?
15.05 Цяжкасці кахання.
16.00 «Вольны».
16.30 Кэш&Трэш.
18.20 «Гімнасткі». Серыял.
19.10 «Сэкс у вялікім горадзе». Серыял.
20.10 Халасцяк.
22.00 «Сябры». Серыял.
22.50 F.A.Q.
23.00 News блок.
23.30 Каралі танцпляцоўкі.
0.20 Тэлепорт.
0.50 Нерэальныя гульні.

20.35 ФІЛЬМ ДНЯ

«ІНДЗІ» (РАСІЯ, УКРАІНА, 2007 г.)
Арына — жонка паспяховага бізнесмена. Яна займаецца фатаграфіяй і рэгулярна наладжвае выставы ўласных прац. Арына становіцца вінаватай у аўтамабільнай аварыі, і яе жыццё цалкам змяняецца.
Рэжысёр — Аляксандр Кірыенка. **У ролях:** Паліна Куцепава, Алёна Бабенка, Аляксандр Балуеў, Аляксандр Дамагараў.

НАША КІНО

6.30, 12.30 Камедыя «Яна Вас кахае».
7.55, 13.55 Навела «Сола».
8.30, 14.30 Маст. фільм «Канец аперацыі «Рэзідэнт».
10.55, 16.55 Камедыя «Бацькі і дзяды».
18.30, 0.35 Меладрама «Таежная аповесць».
20.30, 2.30 Дэтэктыў «Апошняя восень».
23.20, 5.15 Меладрама «Хлопчык і дзяўчынка».

ДОМ КІНО

3.00, 19.10 Серыял «Таццянін дзень».
3.45 Новы хіт. Псіхалагічны трылер «Фобас».
5.10 Прыгодніцкі фільм «Востраў Вядзьмак».
6.15 Трагікамедыя «Да месяца рукой падаць».
8.35 Меладрама «Кахаць».
9.50 Кінараман «Маладыя людзі».
11.00, 13.15, 19.05, 20.50, 2.55 «Акно ў кіно».
11.05, 20.00 Серыял «Афіцэры. Адзін лёс на дваіх».
12.00 Шматсерыйны фільм «Вольга Сяргееўна». 1-я серыя.
13.20 Кінараман «Спадчына».
14.50 Музычная камедыя «Усміхніся, аднагодак!».
16.10 Новы хіт. Крымінальная меладрама «Смяцяр».
17.45 Трагікамедыя «Бландзінка за рагом».
20.55 Новы хіт. Трагікамедыя «Пеця па дарозе ў Царства Нябеснае».
22.35 Фантастыка «Падзямелле ведзьмаў».
0.00 Кароткаметражны фільм. «Незвычайны рэйс».
0.40 Сацыяльная драма «Дарый нам, сад...».

ДЗІЦЯЧЫ СВЕТ

5.00, 9.00, 13.00 Фільм-казка «Пунсовая кветачка».
6.10, 10.10, 14.10 М/с «Ну, пачакай». Зборнік м/ф «Хачу быць адважным». «Чароўнае лякарства».
7.00, 11.00 М/ф «Прыгоды чароўнага глобуса, або Хітрыкі ведзьмы».
8.10, 12.10 Рускія народныя казкі. «Цудоўны калодзеж». Зборнік м/ф «Генерал Таптыгін». «Мурашыны вожык».
15.00 Маст. фільм «Новы Гулівер».
16.05 М/с «Ну, пачакай». Зборнік м/ф «На лясной сцежцы». «Дзядзька Сцёпа — міліцыянер». «Караблік».
17.00 М/с «Легенда пра Зора». 1-я серыя. Казкі Пушкіна. «Казка пра папа і пра работніка яго ёлупа». Казкі народаў свету. «Паляўнічы і яго сын».
18.00 «Урокі цётачкі Савы». Зборнік м/ф «Машачка». «Верны сродак».

ТЭЛЕКЛУБ

19.00, 1.00 Серыял «З жыцця капітана Чарняева».
20.00, 2.00 Серыял «Тайны следства-9».
21.00, 3.00 Серыял «Дарожны патруль-4».
22.00, 23.30 Серыял «Малады чалавек з добрай сям'і».

ТБ3

5.00, 4.30 М/ф СМФ.
7.00 Серыял «Медыум». Серыял.
8.00, 15.15 Дак. фільм «Грандыёзныя праекты».
9.00 Як гэта зроблена.
9.30 Дак. фільм «Паддоследны трус».
10.00 Дак. фільм «Двайное жыццё».
11.00 Дак. фільм «Гарадскія легенды».
11.30 Дак. фільм «Сіла планеты». 1-я серыя.
12.25 Маст. фільм «Нязломны Говард».
14.20 Серыял «Без следу». Серыял. 1-я серыя.
16.15 Дак. фільм «Вялікі падман».
17.10 Серыял «Уздзеянне».
18.05 Серыял «Менталіст».
20.00 Дак. фільм «Загадкі гісторыі».
21.00 Маст. фільм «Здзелка з д'яблам».
22.45 Серыял «Медыум».
23.40 Маст. фільм «Сем».
2.15 Маст. фільм «Крывавая праца».

ТБ-21

9.00, 17.00, 1.00 Меладрама «Зямля».
11.05, 19.05, 3.05 Драма «Пурпурны матылёк».
13.25, 21.25, 5.25 Камедыя «Запавет».
15.35, 23.35, 7.35 Трылер «Тайна фермы Месе».

ТБ1000

3.00, 22.00 Меладрама «Спытай у пылу».
5.00 Прыгоды «Апошні адпачынак».
7.00 Драма «Добрай ночы».
9.00 Камедыя «Дзённы сеанс».
11.00 Камедыя «Тэорыя хаосу».
13.00 Меладрама «Паміж небам і зямлёй».
15.00 Драма «Сарціроўка».
16.40 Драма «Заснежаныя кедры».
19.00 Фэнтэзі «Уладар пярсцёнкаў: братэрства пярсцёнка».
0.00 Трылер «Адвакат д'ябла».

ІЛЮЗІЁН

0.45 Салодкая поўнач.
2.15 Шанхайскія рыцары.
4.05 Засада!
5.35 Знікненне.
7.15 Чытальнік.
9.30 «ЗащитнеГ».
11.20, 23.00 Паўночны пацалунак.
13.00 Дэтэктыў Дзі.
15.10 Вампірка.
16.50 Байкеры 2: Сапраўдныя пачуцці.
19.30 Апошняе высаджванне.
21.20 Уімблдон.

DIVA UNIVERSAL

5.00 Маст. фільм «Нора Робертс: Гарачы поўдзень».
6.30 Тры ракі.
7.20, 12.50, 17.40 Горад прышэльцаў.
8.10, 12.00, 19.10 Сапраўдныя хатнія гаспадыні акругі Орындж.
8.55 Драма «Нора Робертс: Праклятыя воды».
10.30 Драма «Скарлет». 1-я серыя.
13.40, 18.25 Шпік.
14.30 Маст. фільм «Наэль».
16.10 Драма «З памадай на вуснах».
20.00 Цяжарнасць на абцасах.
20.45 Нявеста для мільянера.
21.30 Сястра Джэкі.
0.30 Быць Эрыкай.
1.15 Джордан расследуе.
2.00 Маст. фільм «Раптоўнае абуджэнне».
3.30 Маст. фільм «Агаленне».

РАМАНТЫКА

8.00, 22.20, 6.20 «Стол на траіх».
8.55, 11.40, 21.30 «Кругасветнае падарожжа».
9.50, 15.10, 17.55, 1.55 «Сальвадор — выратавальнік жанчын».
10.45, 16.05, 4.35 «Пражыць жыццё».
12.30, 18.45, 3.40 «Паслухай, красуня».
13.25, 2.50, 7.10 «Ніколі не позна?».
14.20, 0.05, 5.30 «Парадоксы кахання».
17.00, 20.35, 23.10 «Дасканалая прыгажосць».
1.00 «Міфы».

AXN-SciFi

0.40, 6.30, 8.50, 13.05 На краі Сусвету.
5.00, 11.05 Знешнія межы.
5.45, 12.00 Зорныя вароты.
8.50, 15.55, 23.00 Прыцемкі ў Вальмонце.
9.40 Каралеўскі шпіталь.
12.40 Сшытак смерці.
13.45, 17.35 Мерлін.
14.35, 21.40 Чорная лагуна.
16.00, 20.00 XIII.
18.30, 23.05 Гарады падзямелля.
19.15, 23.50 Застацца ў жывых.

EUROSPORT

10.30, 14.30, 20.30, 1.45 Снукер. Адкрыты чэмпіянат Кітая.
12.30, 17.30 Тэніс. Турнір WTA. Фінал.
13.30, 18.30, 21.45 Скачкі на лыжах з трампліна. Чэмпіянат свету.
19.30, 0.45, 3.15 Футбол. Еўрагалы.
22.45 Вось гэта дзіва!!!
23.00 Пра рэстлінг.

NATIONAL GEOGRAPHIC

5.00 Цуды інжынерыі.
6.00 Блізкія ворагі.
7.00, 12.00 Погляд знутры.
9.00, 15.00 У аб'ектыве незвычайныя паводзіны жывёл.
10.00, 16.00, 20.00, 23.00, 2.00 Ліхтугі за мяжой.
11.00, 19.00, 4.00 Мегазаводы.
14.00 Кенгурыны хаос.
17.00 Інжынерныя ідэі.
18.00, 1.00 Верталётныя баталіі.
21.00, 0.00, 3.00 Секунды да катастрофы.
22.00 Забароны.

DISCOVERY

7.00, 16.35 Класіка з Паўднёвага пляжа.
7.25, 12.00, 2.55 Цуды, створаныя рукамі.
8.20, 19.00, 5.10 «Як гэта ўстроена?».
8.50, 19.30, 5.40 Як гэта зроблена?
9.15, 17.05 Браты па зброі.
10.10, 18.00, 3.50 Разбуральнікі легендаў.
11.05, 15.40, 6.05 Круты цюнінг.
12.55 Ці магчыма гэта?
13.50 Скрыўленне часу.
14.45, 20.00, 1.00 «Top Gear».
21.00, 2.00 Залатая ліхаманка.
22.00 «Вугаль».
23.00 Рыба-меч: жыццё на кручку.
0.00 Прастак за мяжой.
4.45 Маланкавыя катастрофы.

TRAVEL

8.00, 13.00, 15.00, 17.00, 20.00, 0.00, 5.00 Сусветны падарожнік.
9.00 Планета спорту.
10.00 Бясстрашныя падарожнікі.
11.00, 14.00, 19.00, 6.00 Планета ежы.
12.00, 18.30 Смак.
12.30, 18.00, 7.30 Жыццё, як падарожжа.
16.00 Лепшыя ў свеце падарожжы на матацыкле.
21.00, 2.00 Пра галоўнае.
22.00, 3.00 Мараплаўцы.
23.00, 4.00 Падарожжа па Амазонцы.
1.00, 7.00 Пакаранне для абжоры.
1.30 Падарожжа ў «Трабанце».

ANIMAL PLANET

7.00, 19.15 Востраў арангутангаў.
7.25 Як стаць...
8.15, 16.00 «Самае дзікае шоу».
8.40 Праект «Шчанюкі».
9.10 Вашаму любімцу спадабаецца!
10.05 Як выжыць жывёлам?
11.00 Ветэрынары новага пакалення.
11.55 Аддзел па абароне жывёл.
12.20, 19.40 «SOS дзікай прыроды».
12.50, 6.10 «Тэрыторыя жывёл».
13.45 Паліцыя Фенікса — аддзел па абароне жывёл.
14.40, 20.10 Перакладчык з сабачай.
15.30 «Шамвары: жыццё на волі».
16.30 «Заасад Крыса Хамфры».
17.00 Пагаворым з жывёламі.
17.25 Уводзіны ў сабаказнаўства.
18.20 «Пякельная котка».
21.05, 4.25 У мяне завёўся насарог!
22.00, 2.35 Дрэсіроўшчык скунсаў.
22.55, 3.30 «Карына: дзікае сафары».
23.50 Аддзел абароны жывёл 2009.
0.45 Дзікія і небяспечныя.
1.40 Выжыць пры сустрэчы з акулай.
5.20 Рай для шымпанзэ.
5.45 На дне бездані.

ЗДАРОЎЕ

5.10, 20.10 Элемент здароўя.
5.40, 12.50, 20.40, 3.50 Энцыклапедыя памылак.
5.55, 20.55 Зялёная аптэка.
6.35, 21.35 Як Вы сябе адчуваеце?
7.10, 22.10 Дыялогі пра харчаванне.
8.00, 23.00 Выдаткі вытворчасці.
8.40, 13.05, 23.40, 4.05 Гэта карысна ведаць!
9.50, 0.50 Спартыўныя траўмы.
10.30, 1.30 Колькі вам гадоў?
11.00, 2.00 Выкрыццё прадуктаў.
11.40, 2.40 Вялікая прабежка.
12.10, 3.10 Кабінет прыгажосці.
14.00 Рэцэпты на розных мовах.
14.40, 17.40 Дзіця нарадзілася.
15.20 Дзіцячая медыцына.
15.50 Найноўшыя дасягненні.
16.30 Я перамог гэты боль.
17.00 Шлях да здароўя.
18.20 Я расту.
18.50 Жывёлы лечаць.
19.30 Панацэя.

ТДК

6.00, 7.50, 13.50, 16.55, 17.50, 18.50 Парады ТДК.
6.25, 9.00, 15.00, 21.20 Усё лепшае для вас.
7.25, 12.00, 18.00, 21.00, 23.45, 5.00 Ваш доктар.
8.00 Добрай раніцы, каханая!
10.00, 17.00 Красуня.
11.00, 16.00, 20.00 Ваш асабісты псіхолаг.
13.00, 2.00 Нашы дзеці.
14.00, 1.00 Твой дом.
19.00, 22.50, 4.00 Люстэрка жыцця.
22.00, 0.05 Сэксуальная рэвалюцыя.
3.00 Гісторыя поспеху.

АЎТОРАК, 28 ЛЮТАГА

БЕЛАРУСЬ 1

6.00, 7.05, 7.35, 8.10, 8.35 Добрай раніцы, Беларусь!
7.00, 8.00 (з сурдаперакладам), **9.00, 12.00, 15.00, 19.00, 23.10** Навіны.
7.30, 8.30 Дзелавое жыццё.
9.10, 19.55 Серыял «Востраў непатрэбных людзей».
10.10, 16.50 Серыял «Маруся».
11.00, 17.45 Серыял «За ўсё табе дзякую-2».
12.10 Арэна.
12.35 «Еўрафэст». Відэадзённік.
12.45 «Дарагія лялькі». Дак. фільм.
13.35 М/ф.
13.55 «Толькі жанчына ведае». Ток-шоу.
15.10, 19.15 Навіны рэгіёна.
15.25 Камандзіроўка.
15.40 Каробка передач.
16.10 «Эпоха. Падзеі і людзі».
18.45, 1.05 Зона Х.
19.30 Сфера інтарэсаў.
21.00 Панарама.
21.40, 1.15 Дзень спорту.
21.50 Актуальнае інтэрв'ю.
22.05 Серыял «Вар'яты-2».
23.25 Меладрама «Аўтсайдары».

АНТ

6.00, 9.00, 11.00, 13.00, 16.00 (з субцітрамі), **18.00, 20.30** Нашы навіны.
6.05 «Наша раніца».
9.05 «Жыць здорава!».
10.05 «Права на абарону».
11.05, 13.05, 16.10, 18.15, 21.00 Навіны спорту.
11.10 Серыял «Бедная Насця».
12.00 «Шалёныя грошы».
13.10 «Хачу ведаць».
13.40 «Кантрольная закупка».
14.10 «Модны прыгавор».
15.10 Серыял «Заручальны пярсцёнак».
16.15 «Зразумець. Дараваць».
17.00 «Давай пажэнімся!».
18.20 Серыял «Шчаслівыя разам».
18.55 «Няхай гавораць».
20.00 Час.
21.05 Серыял «Жукаў».
22.10 Серыял «Цюдоры». Заключная серыя.
23.15 «Несакрэтныя матэрыялы».
23.50 «Зваротны адлік». «Вільня. Ракавы альянс».
0.20 Серыял «След».
0.55 Начныя навіны.

БЕЛАРУСЬ 2

7.00 Раніца.
9.00, 21.20 Тэлебарометр.
9.05, 17.55 Серыял «Гарачы лёд».
10.00, 16.55 Дэтэктыў «Апошні кардон».
11.05 Рэпарцёр «Беларускай часінкі».
11.55 Бітва экстрасэнсаў.
13.45 Футбол. Чэмпіянат Англіі. Прэм'ер-ліга. Агляд тура.
14.40 Авертайм.
15.10 М/ф.
15.25 Нясумны глобус.
15.50 Цела чалавека.
16.25, 22.30 Серыял «Гуманоіды ў Каралёве».
18.55 Бітва экстрасэнсаў.
21.00 Калыханка.
21.25 КЕНО.
21.30 Беларуская часінка.
23.05 «На шляху да Еўра-2012».
23.35 Драма «Збавенне».

СТБ

6.00, 7.30, 10.30, 13.30, 16.30, 19.30, 22.30 «24 гадзіны».
6.10, 17.20 «Міншчына».
6.20, 7.45 «Раніца. Студыя добрага настрою».
7.40, 20.10, 22.55 «СТБ-спорт».
8.40 Драма «Індзі».
10.40 «Сямейныя драмы».
11.40, 17.30 «Званая вячэра».
12.35, 18.30 «Агонь кахання». Серыял.
13.50 «Студэнты-2». Серыял
14.40 Драма «Каралі мамба».
16.50 «Следакі». Серыял.
20.00 «Сталічныя падрабязнасці».
20.15 «Добры вечар, малы».
20.25 «Важняк. Гульня навылет». Серыял.
21.30 «Доктар Тырса». Серыял.
23.00 «Небяспечны месяц».
23.35 «Аўтапанарама».
0.00 «Next-3». Серыял.
0.50 «Сакрэтныя тэрыторыі».

МІР

5.00, 6.00, 7.00, 8.00, 9.00, 10.00, 11.00, 12.00, 15.00, 17.00, 18.00, 21.00, 22.00, 23.00, 0.00, 1.00 Навіны Садружнасці.
5.05, 20.45 «Простая мова».
5.20 Дак. серыял «Дом з гісторыяй».
6.05 М/с «Легенда аб спячай прыгажуні».
6.40 «Цік-так».
7.05, 8.05, 3.30 Серыял «Ваўчыца».
9.05 «Агульны рынак».
9.25 «Агульны інтарэс».
10.05 Маст. фільм «Сярод белага дня».
12.20, 22.05 Дак. серыял «Гарадскія легенды».
13.20 М/с «Прыгоды майстра Кун-фу».
13.40 Серыял «Старшакласнікі».
14.30 Серыял «Давай пажэнімся».
15.25 Серыял «Сэрцу не загадаеш».
17.05, 23.05 Ток-шоу «Слова за слова».
18.25 «Акцэнты».
18.40 Серыял «Астролаг».
21.25, 4.25 «Дыяспары».
0.05, 1.05 Серыял «Нашы суседзі».
2.00 «Усюды жыццё».

8 КАНАЛ

7.00, 12.05, 13.55, 18.45, 21.00, 23.55 «Надвор'е».
7.05, 14.00 Серыял «Бялінда».
8.50, 15.40 «Кінаблакнот».
9.10, 17.50 Серыял «Зачараваныя».
10.00, 16.00 «Мультпарад».
10.30 Серыял «Форс-мажор».
12.10 Камедыя «Людзі ў чорным».
16.20 Дак. фільм «1812. Першая Айчынная».
17.00 Серыял «Узгорак аднаго дрэва».
18.50 Серыял «Белыя каўнерыкі».
20.45 «Вечарніца».
21.05 Меладрама «Жонка святара».
23.25 «Бульбокс».

ВТБ

6.00, 6.30, 7.00, 7.30, 8.00, 9.00, 10.00, 11.00, 12.00, 13.00, 14.00, 15.00, 17.00, 18.00, 19.00, 20.00, 21.00, 22.10, 23.10, 0.10, 1.10 Прагноз надвор'я.
6.00, 1.10 «PLAY».
8.00, 18.00 Скетч-шоу «6 кадраў».
9.00, 20.00 Серыял «Татавы дочкі».
10.00, 21.00 Серыял «Крамлёўскія курсанты».
11.00, 22.10 Серыял «Метад Лаўровай».
12.00 «Гарадское падарожжа».
13.00 «Калекцыя ідэй».
13.30 «Сябры майго гаспадара».
14.00 «Спытайце кухара».
14.30 «Нязоркавае дзяцінства».
15.00 «Жыццё ў кветках».
15.30 «Скажы, што не так?!».
16.30, 0.40 «Гісторыі ў дэталях».
17.00, 23.10 Скетч-шоу «Адна за ўсіх».
17.30, 23.40 Скетч-шоу «Масгарсмех».
19.00 Скетч-шоу «Даеш моладзь».
0.10 Дэтэктыў «Шлюбнае чытво».

РТР—БЕЛАРУСЬ

7.00 «Раніца Расіі».
10.05 Серыял «Маршрут міласэрнасці».
11.00, 14.00, 17.00, 20.00 Весткі.
11.30, 16.20 «Кулагін і партнёры».
12.00, 23.25 Серыял «Па гарачых слядах».
12.55 «Прамы эфір».
13.50, 16.50, 19.50, 0.20 Навіны—Беларусь.
14.30 Ток-шоу «Пра самае галоўнае».
15.25 Ток-шоу «З новым домам!».
17.30 Весткі. Дзяжурная часць.
17.55 Серыял «Інстытут высакародных дзяўчат».
18.50 Серыял «Ефрасіння. Працяг».
20.30 Серыял «Лёсу загадкавае заўтра».
21.30 Серыял «Здрада».
0.30 Выбары-2012.

НТБ—БЕЛАРУСЬ

6.00 «НТБ раніцай».
8.35 Серыял «Марскія д'яблы».
9.30, 15.35, 18.40, 22.55 Агляд. Надзвычайнае здарэнне.
10.00, 13.00, 16.00, 19.00, 23.15 Сёння.
10.20 «Чыстасардэчнае прызнанне».
11.10 «Да суда».
12.00 Суд прысяжных.
13.25 Серыял «Сужэнцы».
15.10 «Справа густу».
16.25 «Пракурорская праверка».
17.25 Ток-шоу «Гаворым і паказваем».
18.10 «Увага, вышук!».
19.35 Серыял «Чужы раён».
21.15 Серыял «Мянтоўскія войны-5».
23.40 Серыял «Маладыя і злыя».

ІНТЭР+

8.00, 9.00, 9.30, 10.00, 13.00 Навіны.
8.10, 8.35, 9.10, 9.35 З новай раніцай.
8.30, 21.25, 4.25 Спорт у Падрабязнасцях.
8.35 З новай раніцай.
10.10, 14.30, 1.20 Дак. серыял «Музыка рэтра».
10.35, 14.55, 1.45 Дак. серыял «Галівудскія пары».
11.25, 17.50, 6.00 Серыял «Рэальнае жыццё».
12.15, 21.30 Серыял «Заручальны пярсцёнак».
13.15 Знак якасці.
13.45, 20.15, 3.15 Серыял «Сэрцу не загадаеш».
15.45, 2.35 Судовыя справы.
16.25, 0.55 Легенды бандыцкай Адэсы.
16.45, 23.55, 7.40 Краіна смяецца.
17.00, 0.10, 5.15 Серыял «Таямнічы востраў».
18.35 Дак. серыял «Лаўрэаты Кінаакадэміі — Прэмія «Оскар».
19.30 Дак. серыял «Брама часу».
21.00, 4.00 «Падрабязнасці».
22.15, 4.30 Серыял «Крывінячка».
23.00, 6.50 Серыял «Сваты-3».

КУЛЬТУРА

5.30 «Еўраньюс».
9.00 «Наглядальнік».
10.15, 0.55 «Перы Мэйсан». Серыял.
11.05 «Гутаркі пра рускую культуру».
11.50, 17.25 «Геаграфічныя адкрыцці». Дак. серыял.
12.50 «Пятае вымярэнне».
13.20 Маст. фільмы «Хрызантэмы», «Міражы».
14.40, 18.30, 22.30 Навіны культуры.
14.50 «Ненаглядны дапаможнік». М/ф.
15.00 «Дзённік вялікай коткі». Дак. серыял.
16.00 V Міжнародны зімовы фестываль мастацтваў у Сочы.
16.55 «Яго Галгофа. Мікалай Вавілаў». Дак. фільм.
18.45 Галоўная роля.
19.05 Улада факта. «Скон Еўропы».
19.45 «Прастора Юрыя Лотмана». Дак. фільм.
20.30 Academia.
21.05 «Эдуард Мане». Дак. фільм.
21.15 «Гульня ў бісер». Ток-шоу.
22.00 «Бабін век». Дак. серыял.
22.50 «Мост над безданню».
23.15 «Генрых VIII». Маст. фільм. 1-я серыя.
1.50 «П'ер Сімон Лаплас». Дак. фільм.

НАСТАЛЬГІЯ

5.00 «Поле цудаў». 1992 год.
6.00, 15.00, 21.00 «Народжаныя ў СССР».
7.00 «З дазволу праграмы «Бенефіс». Фільм-канцэрт.
8.00 Творчы вечар пісьменніка В. Ардава.
9.15 «Вас запрашаюць касманаўты». Канцэрт. 1984 год.
11.00 «З самага ранку». 1993 год.
11.45 «Зорная гадзіна». 1993 год.
12.30 «Гэты фантастычны свет». Спектакль.
14.00, 20.00 Сустрэча ў «Астанкіне» з Мікітам Міхалковым. 1986 год.
16.00, 22.00 «Масква—Рым. Дыялог з песняй». Канцэрт. 1986 год.
17.00 «СевАлогія».
18.10 «Трэцяя вяршыня Смятанінай». Дак. фільм.
18.35 «Дом ля кальцавой дарогі». 1-я серыя. Маст. фільм.
23.00 «Да і пасля...». Год 1972.
0.15 «У суботу ўвечары». 1986 год.
2.00 «Каханне з першага погляду». 1991 год.
3.00 « Лёс гуляе чалавекам». Фільм-спектакль.
4.20 «Пакуль усе дома». 1994 год.

MTV

5.00, 1.20 Music.
6.00 Стэрэа_раніца.
9.00 American Idol-11.
10.00 Big Love Чарт.
11.00, 23.00 News блок.
11.30 Топ Мадэль.
12.25, 17.00, 21.00 «Канікулы ў Мексіцы».
13.25 Спатканне з матуляй.
13.50, 18.00 Кахаць або забіць?
14.15, 20.10 Халасцяк.
15.05 Цяжкасці кахання.
16.00 «Вольны».
16.30 Кэш&Трэш.
18.20 «Гімнасткі». Серыял.
19.10 «Сэкс у вялікім горадзе». Серыял.
22.00 «Сябры». Серыял.
22.50 F.A.Q.
23.30 Каралі танцпляцоўкі.
0.20 Гарачае кіно.
0.50 Зоркі на далоні.

23.35 ФІЛЬМ ДНЯ

«ЗБАВЕННЕ» (ВЯЛІКАБРЫТАНІЯ, ФРАНЦЫЯ, 2007 г.)
13-гадовая Брыёні валодае цудоўным уяўленнем і піша п'есы. Яна ведае, што сын прыслугі Робі закаханы ў яе старэйшую сястру Сесілію і тая адказвае яму ўзаемнасцю. Але калі яе кузіна Лола становіцца ахвярай гвалтаўніка, Брыёні ўпэўнена пакаазвае на Робі — яе ўяўленне дамалёўвае карціну згвалтавання...
Рэжысёр — Джо Райт. **У ролях:** Сірша Ронан, Эйлід Макей, Брэнда Блецін, Джулія Уэст, Джэймс МакЭвой, Харыет Уолтар, Кіра Найтлі.

НАША КІНО

6.30, 12.35 Меладрама «Таежная аповесць».
8.30, 14.30 Дэтэктыў «Апошняя восень».
11.20, 17.20 Меладрама «Хлопчык і дзяўчынка».
18.35, 0.30 Драма «Аднойчы схлусіўшы...».
20.30, 2.30 Маст. фільм «Місія ў Кабуле».
22.45, 4.45 Кінааповесць «Княжна Мэры».

ДОМ КІНО

3.00, 19.10 Серыял «Таццянін дзень».
3.45, 11.05, 20.00 Серыял «Афіцэры. Адзін лёс на дваіх».
4.40 Прэм'ера. Іранічны дэтэктыў «Яўлампія Раманава. Следства вядзе дылетант: Канкан на памінках». 1-я серыя.
5.30, 11.00, 13.15, 19.05, 20.50, 2.55 «Акно ў кіно».
5.35 Новы хіт. Трагікамедыя «Пеця па дарозе ў Царства Нябеснае».
7.15 Музей кіно. «Вяртанне Васіля Бортнікава».
9.05 Драма «Шчаслівае дзяцінства».
9.45 Золата «Масфільма». «Сардэчна запрашаем, або Пабочным уваход забаронены».
12.00 Шматсерыйны фільм «Вольга Сяргееўна».
13.15 Кінараман «Сумленны, разумны, нежанаты...».
14.20 Дэтэктыў «Пастка».
15.50 Меладрама «Падарожжа з хатнімі жывёламі».
17.25 Камедыя «Прывітанне, я ваша цётка!».
20.55 Дэтэктыў «Сярэбраны самурай».
22.35 Меладрама «Афрыканыч».
23.50 Музычны фільм «Перыкола».
1.10 Кінараман «Пяць дзён, пяць начэй».

ДЗІЦЯЧЫ СВЕТ

5.00, 9.00, 13.00 Маст. фільм «Новы Гулівер».
6.05, 10.05, 14.05 М/с «Ну, пачакай». Зборнік м/ф «На лясной сцежцы». «Дзядзька Сцёпа — міліцыянер». «Караблік».
7.00, 11.00 М/с «Легенда пра Зора». 1-я серыя. Казкі Пушкіна. «Казка пра папа і пра работніка яго ёлупа». Казкі народаў свету. «Паляўнічы і яго сын».
8.00, 12.00 «Урокі цётачкі Савы». Зборнік м/ф «Машачка». «Верны сродак». «Таптыжка».
15.00 Маст. фільм «Неразлучныя сябры».
16.20 М/с «Ну, пачакай». Зборнік м/ф «Легенды перуанскіх індзейцаў». «Вясёлая карусель» № 30».
17.00 М/с «Легенда пра Зора». Казкі Пушкіна. «Казка пра залатога пеўніка».
18.00 «Урокі цётачкі Савы». М/ф «Упартае цеста».

ТЭЛЕКЛУБ

19.00, 1.00 Серыял «З жыцця капітана Чарняева».
20.00, 2.00 Серыял «Тайны следства-9».
21.00, 3.00 Серыял «Дарожны патруль-4».
22.00 Серыял «Малады чалавек з добрай сям'і».
23.30 Кінааповесць «Раферці». 1-я серыя.

ТБ3

5.00, 4.30 М/ф СМФ.
7.00, 14.20 Серыял «Без следу». Серыял.
8.00, 15.15 Дак. фільм «Грандыёзныя праекты».
9.00 Як гэта зроблена.
9.30 Дак. фільм «Паддоследны трус».
10.00 Дак. фільм «Вялікі падман».
11.00, 1.30 Дак. фільм «Гарадскія легенды».
11.35, 20.00 Дак. фільм «Загадкі гісторыі».
12.25, 18.05 Серыял «Менталіст».
16.15 Дак. фільм «Пагібельны бляск».
17.10 Серыял «Уздзеянне».
21.00 Маст. фільм «Усмешка».
22.45 Серыял «Медыум». Серыял.
23.45 Маст. фільм «Здзелка з д'яблам».
2.30 Дак. фільм «Таемныя знакі».
3.30 Дак. фільм «Закладнікі Месяца».

ТБ-21

9.00, 17.00, 1.00 Меладрама «Каровы».
10.40, 18.40, 2.40 Камедыя «Два светы».
12.30, 20.30, 4.30 Серыял «Дэсантура. Ніхто акрамя нас».
13.30, 21.30, 5.30 Драма «Маўчанне Лорны».
15.20, 23.20, 7.20 Драма «Непрыстойная Бэці Пейдж».

ТБ1000

3.00, 23.30 Драма «Палаючая раўніна».
5.00 Камедыя «Дзённы сеанс».
7.00 Меладрама «Паміж небам і зямлёй».
8.40 Драма «Сарціроўка».
10.30 Фэнтэзі «Уладар пярсцёнкаў: братэрства пярсцёнка».
13.40 Камедыя «Міс Кангеніяльнасць».
15.30, 1.30 Камедыя «Напалеон Дынаміт».
17.00 Драма «Фрэнкі і Джоні».
19.00 Драма «Пахаваны жыўцом».
21.00 Трылер «Адвакат д'ябла».

ІЛЮЗІЁН

0.40 Дэтэктыў Дзі.
3.05 Вампірка.
4.45 Уімблдон.
6.35 Апошняе высаджванне.
8.25 Салодкая поўнач.
9.55 Псіхааналітык.
11.40, 23.00 Засада!
13.35 Чытальнік.
15.45 Знікненне.
17.45 Бамбіза Салман.
19.30 Вавілон нашай эры.
21.15 «ЗащитнеГ».

DIVA UNIVERSAL

5.00, 10.30 Драма «Скарлет».
6.30, 23.40 Тры ракі.
7.20, 12.50, 17.40 Горад прышэльцаў.
8.10, 12.00, 19.10 Сапраўдныя хатнія гаспадыні акругі Орындж.
8.55 Драма «Нора Робертс: Забойства ў спадчыну».
13.40, 18.25 Шпік.
14.30 Маст. фільм «Наваспечаны бацька».
16.00 Цяжарнасць на абцасах.
16.50 Нявеста для мільянера.
20.00 Маст. фільм «Усе мае сябры пакідаюць Брысбен».
21.20 Копы-навабранцы.
22.05 Пасрэднік Кейт.
22.50 Быць Эрыкай.
0.25 Сястра Джэкі.
3.25 Драма «Утоеныя злачынствы».

РАМАНТЫКА

8.00, 22.20, 6.20 «Стол на траіх».
8.55, 11.40, 21.30 «Кругасветнае падарожжа».
9.50, 15.10, 17.55, 1.55 «Сальвадор — выратавальнік жанчын».
10.45, 16.05, 4.35 «Пражыць жыццё».
12.30, 18.45, 3.40 «Паслухай, красуня».
13.25, 2.50, 7.10 «Ніколі не позна?».
14.20, 0.05, 5.30 «Парадоксы кахання».
17.00, 20.35, 23.10 «Дасканалая прыгажосць».
1.00 «Міфы».

AXN-SciFi

0.35, 6.30, 13.45, 17.35 Мерлін.
1.20, 5.45, 11.50 Зорныя вароты.
2.05, 5.00, 11.05 Знешнія межы.
2.50, 8.45, 19.15, 23.45 Застацца ў жывых.
3.30, 13.00, 18.25, 22.55 Гарады падзямелля.
4.10, 12.30 Сшытак смерці.
7.15, 14.35, 21.30 Чорная лагуна.
8.40, 15.55, 22.55 Прыцемкі ў Вальмонце.
9.35, 16.00 XIII.
20.00 Візіцёры.

EUROSPORT

10.30, 14.30, 20.30, 2.30 Снукер. Адкрыты чэмпіянат Кітая.
12.30, 17.30 Футбол. Еўрагалы.
12.45, 19.30 Скачкі на лыжах з трампліна. Чэмпіянат свету.
13.45 Лыжнае двааборʼе. Кубак свету.
18.30 Тэніс. Турнір WTA. Фінал.
22.00 Бокс. Total KO.
23.00 Бокс. Аляксандр Паветкін (Расія) — Седрык Босвел (ЗША).
1.00 Ралі. Серыя IRC.
1.30 Супербайк. Чэмпіянат свету.

NATIONAL GEOGRAPHIC

5.00 Цуды інжынерыі.
6.00 Па слядах знікаючых жывёл.
7.00, 10.00, 12.00, 16.00 Ліхтугі за мяжой.
8.00, 13.00 Секунды да катастрофы.
9.00, 15.00 У аб'ектыве незвычайныя паводзіны жывёл.
11.00, 19.00, 23.00, 2.00, 4.00 Мегазаводы.
14.00 Усё аб гадзюках.
17.00 Інжынерныя ідэі.
18.00, 1.00 Погляд знутры.
21.00, 0.00, 3.00 Наколькі цяжка гэта зрабіць?
22.00 Забароны.

DISCOVERY

7.00, 16.35 Класіка з Паўднёвага пляжа.
7.25, 12.00, 2.55 Цуды, створаныя рукамі.
8.20, 19.00, 5.10 «Як гэта ўстроена?».
8.50, 19.30, 5.40 Як гэта зроблена?
9.15, 17.05 Браты па зброі.
10.10, 18.00, 3.50 Разбуральнікі легендаў.
11.05, 15.40, 6.05 Круты цюнінг.
12.55 Залатая ліхаманка.
13.50 «Вугаль».
14.45, 20.00, 1.00 «Top Gear».
21.00, 2.00 Гіганцкія будоўлі.
22.00 Мегабудоўлі.
23.00 Праект «Зямля».
0.00 Прастак за мяжой.
4.45 Маланкавыя катастрофы.

TRAVEL

8.00, 10.00, 13.00, 17.00, 20.00, 0.00, 5.00 Сусветны падарожнік.
9.00 Лепшыя ў свеце падарожжы на матацыкле.
11.00, 14.00, 19.00, 6.00 Планета ежы.
12.00, 18.30 Смак.
12.30, 18.00, 7.30 Жыццё, як падарожжа.
15.00 Падарожжа па Амазонцы.
16.00 Мараплаўцы.
21.00, 2.00 Раскошныя падарожжы.
22.00, 3.00 Сафі Грыгсан у Тайландзе.
22.30, 3.30 Сафі Грыгсан едзе на Усход.
23.00, 4.00 Планета спорту.
1.00, 7.00 Пакаранне для абжоры.
1.30 Падарожжа ў «Трабанце».

ANIMAL PLANET

7.00, 19.15 Востраў арангутангаў.
7.25, 16.30 «Заасад Крыса Хамфры».
7.50, 17.00 «Пагаворым з жывёламі».
8.15, 16.00 «Самае дзікае шоу».
8.40 Праект «Шчанюкі».
9.10 «Пякельная котка».
10.05 У мяне завёўся насарог!
11.00 Ветэрынары новага пакалення.
11.55 «Аддзел па абароне жывёл».
12.20, 19.40 «SOS дзікай прыроды».
12.50, 6.10 Дрэсіроўшчык скунсаў.
13.45 Паліцыя Фенікса — аддзел па абароне жывёл.
14.40, 20.10 Перакладчык з сабачай.
15.30 «Шамвары: жыццё на волі».
17.25 Уводзіны ў катаводства.
18.20 Уводзіны ў сабаказнаўства.
21.05, 4.25 Амба, рускі тыгр.
22.00, 2.35 Ветэрынар у дзікай прыродзе.
22.55, 3.30 Паляўнічы на яд.
23.50 Аддзел абароны жывёл 2009.
0.45 Дзікія і небяспечныя.
1.40 Дзікі крымінал.
5.20 Рай для шымпанзэ.
5.45 На дне бездані.

ЗДАРОЎЕ

5.00 Рэцэпты на розных мовах.
5.40, 20.40 Масажы.
6.20, 21.20 Дзіцячая медыцына.
6.50, 21.50 Найноўшыя дасягненні.
7.30, 22.30 Я перамог гэты боль.
8.00, 23.00 Гісторыя хвароб.
8.40, 23.40 Як не страціць здароўе.
9.10, 18.50, 0.10 Энцыклапедыя памылак.
9.35, 0.35 Школа розуму.
10.10, 1.10 Генезіс здароўя.
11.00, 2.00 Практыка здароўя.
11.40, 2.40 Жаночае здароўе.
12.20, 3.20 Клінічны гіпноз.
12.50, 14.00, 3.50 Шлях да здароўя.
13.30, 4.30 Практыкаванні для мозга.
14.40 Дзіця нарадзілася.
15.20 Я расту.
15.50 Пра дыеты і не толькі.
16.30 Панацэя.
17.00 Дзіцячы ўрач.
17.40 Вялікая прабежка.
18.10 Кабінет прыгажосці.
19.05 Гэта карысна ведаць!
20.00 Алергія.

ТДК

6.00, 7.50, 13.50, 16.55, 17.50, 18.50 Парады ТДК.
6.25, 9.00, 15.00, 21.20 Усё лепшае для вас.
7.25, 12.00, 18.00, 21.00, 23.45, 5.00 Ваш доктар.
8.00 Добрай раніцы, каханая!
10.00, 17.00 Красуня.
11.00, 16.00, 20.00 Ваш асабісты псіхолаг.
13.00, 2.00 Нашы дзеці.
14.00, 1.00 Твой дом.
19.00, 22.50, 4.00 Люстэрка жыцця.
22.00, 0.05 Сэксуальная рэвалюцыя.
3.00 Маст. фільм.

СЕРАДА, 29 ЛЮТАГА

БЕЛАРУСЬ 1

6.00, 7.05, 7.35, 8.10, 8.35 Добрай раніцы, Беларусь!
7.00, 8.00 (з сурдаперакладам), **9.00, 12.00, 15.00, 19.00, 23.10** Навіны.
7.30, 8.30 Дзелавое жыццё.
9.10, 19.55 Серыял «Востраў непатрэбных людзей».
10.05, 16.50 Серыял «Маруся».
11.00, 17.45 Серыял «За ўсё табе дзякую-2».
12.10 Сфера інтарэсаў.
12.35 Зброя.
13.05, 22.05 Серыял «Вар'яты-2».
14.00 М/ф.
14.10 «Перазагрузка». Маладзевае ток-шоу.
15.10, 19.15 Навіны рэгіёна.
15.25 Актуальнае інтэрв'ю.
15.40 «Усё як трэба!».
16.10 «Эпоха. Падзеі і людзі».
18.45, 0.50 Зона Х.
19.30 Зямельнае пытанне.
21.00 Панарама.
21.40, 1.00 Дзень спорту.
21.50 «Балет на лыжах».
23.25 Камедыя «Дзе мая тачка, чувак?».

АНТ

6.00, 9.00, 11.00, 13.00, 16.00 (з субцітрамі), **18.00, 20.30** Нашы навіны.
6.05 «Наша раніца».
9.05 «Жыць здорава!».
10.05 «Права на абарону».
11.05, 13.05, 16.10, 18.15, 21.00 Навіны спорту.
11.10 Серыял «Бедная Насця».
12.00, 21.05 Серыял «Жукаў».
13.10 «Хачу ведаць».
13.40 «Кантрольная закупка».
14.10 «Модны прыгавор».
15.10 Серыял «Заручальны пярсцёнак».
16.15 «Зразумець. Дараваць».
17.00 «Давай пажэнімся!».
18.20 Серыял «Шчаслівыя разам».
18.55 «Няхай гавораць».
20.00 Час.
22.10 Серыял «Закрытая школа».
23.15 Асяроддзе пражывання. «Той яшчэ падарунaчак...».
0.15 «Наша Беларашa».
0.50 Начныя навіны.

БЕЛАРУСЬ 2

7.00 Раніца.
9.00, 21.20 Тэлебарометр.
9.05, 17.55 Серыял «Гарачы лёд».
10.00, 16.55 Дэтэктыў «Апошні кардон».
11.05 Цела чалавека.
11.45 Наперад у мінулае.
12.15 Бітва экстрасэнсаў.
14.10 «На шляху да Еўра-2012».
14.45 Бухта капітанаў.
15.25 Нясумны глобус.
15.55 Еш і худзей.
16.25, 22.40 Серыял «Гуманоіды ў Каралёве».
17.55 Хакей. КХЛ. Матч плэйоф Кубка Гагарына. Захад. Матч 1-ы.
21.25 Спортлато 5 з 36.
21.30 КЕНО.
21.35 Беларуская часінка.
23.10 Фігурнае катанне. Чэмпіянат свету сярод юніёраў.

СТБ

6.00, 7.30, 10.30, 13.30, 16.30, 19.30, 22.30 «24 гадзіны».
6.10, 17.20 «Мінщына».
6.20, 7.45 «Раніца. Студыя добрага настрою».
7.40, 20.10, 22.55 «СТБ-спорт».
8.30, 20.25 «Важняк. Гульня навылет». Серыял.
9.30 «Аўтапанарама».
9.50 «Тайны свету».
10.40 «Сямейныя драмы».
11.40, 17.30 «Званая вячэра».
12.35, 18.30 «Агонь кахання». Серыял.
13.50 «Студэнты-2». Серыял
14.40, 0.00 «Next-3». Серыял.
15.35, 21.30 «Доктар Тырса». Серыял.
16.50 «Следакі». Серыял.
20.00 «Сталічныя падрабязнасці».
20.15 «Добры вечар, малы».
23.00 «Мінск і мінчане».
23.35 «Скардзіцца дазволена».
0.50 «Дзіўная справа».

МІР

5.00, 6.00, 7.00, 8.00, 9.00, 10.00, 11.00, 12.00, 15.00, 17.00, 18.00, 21.00, 23.00, 0.00, 1.00 Навіны Садружнасці.
5.05, 9.05, 20.45 «Кыргызстан у асобах».
5.20 «На шашлыкі. Група Баян Мікс».
6.05 М/с «Легенда аб спячай прыгажуні».
6.40 «Цік-так».
7.05, 8.05, 2.40 Серыял «Ваўчыца».
9.25 «Даведнік».
10.05 Маст. фільм «Справа «Пярэстых».
12.20, 22.05 Дак. серыял «Гарадскія легенды».
13.20 М/с «Прыгоды майстра Кун-фу».
13.40 Серыял «Старшакласнікі».
14.30 Серыял «Давай пажэнімся».
15.25 Серыял «Сэрцу не загадаеш».
17.05, 23.05 Ток-шоу «Слова за слова».
18.25 «Акцэнты».
18.40 Серыял «Астралаг».
21.25, 4.25 «Сакрэтныя матэрыялы».
0.05, 1.05 Серыял «Нашы суседзі».
2.00 «Сардэчна запрашаем».

8 КАНАЛ

7.00, 12.10, 18.55, 21.00, 23.40 «Надвор'е».
7.05, 14.20 Серыял «Бяліндa».
8.40 Кінаблакнот.
9.00, 18.00 Серыял «Зачараваныя».
10.00, 16.00 Мультпарад.
10.25, 19.00 Серыял «Белыя каўнерыкі».
12.15 Меладрама «Жонка святара».
16.30 Дак. серыял «Сакрэтны палігон».
17.00 Серыял «Узгорак аднаго дрэва».
20.45 «Вечарніца».
21.05 Трылер «Закладніца».
22.50 Серыял «Уцёкі».

ВТБ

6.00, 6.30, 7.00, 7.30, 8.00, 9.00, 10.00, 11.00, 12.00, 13.00, 14.00, 15.00, 17.00, 18.00, 19.00, 20.00, 21.00, 22.10, 23.10, 0.10, 1.10 Прагноз надвор'я.
6.00, 1.10 «PLAY».
8.00, 18.00 Скетч-шоу «6 кадраў».
9.00, 20.00 Серыял «Татавы дочкі».
10.00, 21.00 Серыял «Крамлёўскія курсанты».
11.00, 22.10 Серыял «Метад Лаўровай».
12.00 «Гарадское падарожжа».
13.00 «Калекцыя ідэй».
13.30 «Сябры майго гаспадара».
14.00 «Спытайце кухара».
14.30 «Нязоркавае дзяцінства».
15.00 «Жыццё ў кветках».
15.30 «Скажы, што не так?!».
16.30, 0.40 «Гісторыі ў дэталях».
17.00, 23.10 Скетч-шоу «Адна за ўсіх».
17.30, 23.40 Скетч-шоу «Масгарсмех».
19.00 Скетч-шоу «Даеш моладзь».
0.10 Дэтэктыў «Шлюбнае чытво».

РТР—БЕЛАРУСЬ

7.00 «Раніца Расіі».
10.05 Серыял «Маршрут міласэрнасці».
11.00, 14.00, 17.00, 20.00 Весткі.
11.30, 16.20 «Кулагін і партнёры».
12.00, 23.25 Серыял «Па гарачых слядах».
12.55 «Прамы эфір».
13.50, 16.50, 19.50, 0.20 Навіны—Беларусь.
14.30 Ток-шоу «Пра самае галоўнае».
15.25 Ток-шоу «З новым домам!».
17.30 Весткі. Дзяжурная часць.
17.55 Серыял «Інстытут высакародных дзяўчат».
18.50 Серыял «Ефрасіння. Працяг».
20.30 Серыял «Лёсу загадкавае заўтра».
21.30 Серыял «Здрада».
0.30 Выбары-2012.

НТБ—БЕЛАРУСЬ

6.00 «НТБ раніцай».
8.35 Серыял «Марскія д'яблы».
9.35, 15.35, 18.40, 22.55 Агляд. Надзвычайнае здарэнне.
10.00, 13.00, 16.00, 19.00, 23.15 Сёння.
10.20 «Развод па-руску».
11.10 «Да суда».
12.05 Суд прысяжных.
13.25 Серыял «Сужэнцы».
15.10 «Справа густу».
16.25 «Пракурорская праверка».
17.25 Ток-шоу «Гаворым і паказваем».
18.10 «Увага, вышук!».
19.35 Серыял «Чужы раён».
21.15 Серыял «Мянтоўскія войны-5».
23.40 Серыял «Маладыя і злыя».

ІНТЭР+

8.00, 9.00, 9.30, 10.00, 13.00 Навіны.
8.10, 8.35, 9.10, 9.35 З новай раніцай.
8.30, 22.55, 4.25 Спорт у Падрабязнасцях.
10.10, 14.30, 1.20 Дак. серыял «Музыка рэтра».
10.35, 14.50, 1.40 Дак. серыял «Галівудскія пары».
11.25, 17.50, 6.00 Серыял «Рэальнае жыццё».
12.15, 21.00 Серыял «Заручальны пярсцёнак».
13.15 Знак якасці.
13.45, 20.15, 3.15 Серыял «Сэрцу не загадаеш».
15.45, 2.35 Судовыя справы.
16.25, 0.55 Легенды бандыцкай Адэсы.
16.45, 23.55, 7.45 Краіна смяецца.
17.00, 0.10, 5.15 Серыял «Таямнічы востраў».
18.35 Дак. серыял «Лаўрэаты Кінаакадэміі — Прэмія «Оскар».
19.30 Дак. серыял «Брама часу».
21.45, 4.30 Серыял «Крывінaчка».
22.30, 4.00 «Падрабязнасці».
23.00, 6.50 Серыял «Сваты-3».

КУЛЬТУРА

5.30 «Еўраньюс».
9.00 «Наглядальнік».
10.15, 0.55 «Перы Мэйсан». Серыял.
11.05 «Гутаркі пра рускую культуру».
11.40 «Арман Жан дзю Плесі дэ Рышэлье». Дак. фільм.
11.50, 17.25 «Геаграфічныя адкрыцці». Дак. серыял.
12.50 Красуйся, горад Пятроў!
13.20 Маст. фільм «Маўчы, сум, маўчы».
14.10 «Алтайскія кержакі». Дак. фільм.
14.40, 18.30, 22.30 Навіны культуры.
14.50 «Ліса Патрыкееўна». М/ф.
15.00 «Дзённік вялікай коткі». Дак. серыял.
16.00 V Міжнародны зімовы фестываль мастацтваў у Сочы.
17.15 «Вільгельм Рэнтген». Дак. фільм.
18.45 Галоўная роля.
19.05 «Абсалютны слых».
19.45 «Я буду выглядаць смешна. Тацццяна Васільева». Дак. фільм.
20.30 Academia.
21.15 Магія кіно.
22.00 «Бабін век». Дак. серыял.
22.50 «Мост над безданню».
23.15 «Генрых VIII». Маст. фільм. 2-я серыя.
1.50 «Арман Жан дзю Плесі дэ Рышэлье». Дак. фільм.

НАСТАЛЬГІЯ

5.00 «З самага ранку». 1993 год.
5.45 «Зорная гадзіна». 1993 год.
6.30 «Гэты фантастычны свет». Спектакль.
8.00, 14.00 Сустрэча ў «Астанкіне» з Мікітам Міхалковым. 1986 год.
9.00, 15.00, 21.00, 0.00 «Народжаныя ў СССР».
10.00, 16.00, 22.00 «Масква—Рым. Дыялог з песняй». Канцэрт. 1986 год.
11.00 «СевАлогія».
12.10 «Трэцяя вяршыня Смятанінай». Дак. фільм.
12.35, 18.10 «Дом ля кальцавой дарогі». Маст. фільм.
17.00 «Спявае Лілі Іванава». Фільм-канцэрт.
17.15 «Гэта была хвароба...». Дак. фільм.
19.50 «Блакітны агеньчык». 1970 год.
23.00 «Поле цудаў». 1992 год.
1.00 З дазволу праграмы «Бенефіс». Фільм-канцэрт.
2.00 Творчы вечар пісьменніка В. Ардава.
3.15 «Вас запрашаюць касманаўты». Канцэрт. 1984 год.

MTV

5.00, 1.20 Music.
6.00 Стэрэа_раніца.
10.00 «Сусветны чарт».
11.00, 23.00 News блок.
11.30 Топ Мадэль.
12.25, 17.00, 21.00 «Канікулы ў Мексіцы».
13.25 Спатканне з матуляй.
13.50, 18.00 Кахаць або забіць?
14.15, 20.10 Халасцяк.
15.05 Цяжкасці кахання.
16.00 «Вольны».
16.30 Кэш&Трэш.
18.20 «Гімнасткі». Серыял.
19.10 «Сэкс у вялікім горадзе». Серыял.
22.00 «Сябры». Серыял.
22.50 F.A.Q.
23.30 Каралі танцпляцоўкі.
0.20 Big Love Чарт.

НАША КІНО

6.30, 12.30 Драма «Аднойчы схлусіўшы...».
8.30, 14.30 Маст. фільм «Місія ў Кабуле».
10.45, 16.45 Кінааповесць «Князёўна Мэры».
18.30, 0.30 Кінараман «Людзі і звяры».
20.30, 2.30 Драма «Водпуск у верасні».
22.55, 4.55 Драма «Бармэн з «Залатога якара».

ДОМ КІНО

3.00, 19.10 Серыял «Тацццянін дзень».
3.45, 11.05 Серыял «Афіцэры. Адзін лёс на дваіх». Заключная серыя.
4.40 Прэм'ера. Іранічны дэтэктыў «Яўлампія Раманава. Следства вядзе дылетант: Канкан на памінках».
5.30, 11.00, 13.10, 19.05, 20.50, 2.55 «Акно ў кіно».
5.40 Дэтэктыў «Сярэбраны самурай».
7.20 Меладрама «Блакітны кубак».
8.20 Мюзікл па-руску. «Фантазія на тэму кахання».
9.45 Кінаальманах «Сто грам» для храбрасці...».
12.00 Шматсерыйны фільм «Вольга Сяргееўна».
13.15 Ваенны фільм «На вайне як на вайне».
14.45 Камедыя «Не было б шчасця...».
15.50 Новы хіт. Дэтэктыў «Шатун».
17.40 Мюзікл па-руску. «Паездкі на старым аўтамабілі».
20.00 Серыял «Няўдача Пуаро». 1-я серыя.
20.55 Новы хіт. Рамантычная камедыя «Плюс адзін».
22.35 Музычны фільм «Казка падарожжаў».
0.20 Кінараман «На новым месцы».
1.45 Сацыяльная драма «Чужы».

ДЗІЦЯЧЫ СВЕТ

5.00, 9.00, 13.00 Маст. фільм «Неразлучныя сябры».
6.20, 10.20, 14.20 М/с «Ну, пачакай». Зборнік м/ф «Легенды перуанскіх індзейцаў». «Вясёлая карусель» № 30».
7.00, 11.00 М/с «Легенда пра Зора». Казкі Пушкіна. «Казка пра залатога пеўніка».
8.00, 12.00 «Урокі цётачкі Савы». Зборнік м/ф «Упартае цеста». «Міця і мікробус».
15.00 Маст. фільм «Максімка».
16.15 М/с «Ну, пачакай». Зборнік м/ф «Ілья Мурамец». «Ілья Мурамец і Салавей-разбойнік». «Пераменка № 2».
17.00 М/с «Легенда пра Зора». Казкі замежных пісьменнікаў. «Прыгоды барона Мюнхгаўзена». Зборнік м/ф «Дзе ж медзведзяня?». «Недароб і пераpоб».
18.00 «Урокі цётачкі Савы». М/ф «Згубілася ўнучка».

ТЭЛЕКЛУБ

19.00, 1.00 Серыял «З жыцця капітана Чарняева».
20.00 Серыял «Тайны следства-9».
21.00, 3.00 Серыял «Дарожны патруль-4».
22.00, 23.30 Кінааповесць «Раферці».
2.00 Серыял «Тайны следства-10». 1-я серыя.

ТБ3

5.00, 4.30 М/ф СМФ.
7.00, 14.20 Серыял «Без следу». Серыял.
8.00, 15.15 Дак. фільм «Грандыёзныя праекты».
9.00 Як гэта зроблена.
9.30 Дак. фільм «Скрыўленне часу». 1-я серыя.
10.00 Дак. фільм «Пагібельны бляск».
11.00, 1.30 Дак. фільм «Гарадскія легенды».
11.30, 20.00 Дак. фільм «Загадкі гісторыі».
12.25, 18.05 Серыял «Менталіст».
16.15 Дак. фільм «Вайна палаў».
17.10 Серыял «Уздзеянне».
21.00 Маст. фільм «Суцэльнаметалічны захопнік».
22.45 Серыял «Падзея». 1-я серыя.
23.40 Маст. фільм «Усмешка».
2.30 Дак. фільм «Таемныя знакі».

ТБ-21

9.00, 17.00, 1.00 Камедыя «Перадышка».
10.45, 18.45, 2.45 Драма «Рэквіем».
12.25, 20.25, 4.25 Серыял «Дэсантура. Ніхто акрамя нас».
13.25, 21.25, 5.25 Камедыя «10 крокаў або менш».
14.50, 22.50, 6.50 Меладрама «Візантыйская прынцэса».

ТБ1000

3.00, 21.30 Драма «Здраднік».
5.00 Драма «Пахаваны жыўцом».
7.00 Камедыя «Міс Кангеніяльнасць».
9.00 Меладрама «Як вада для шакаладу».
11.00 Драма «Фрэнкі і Джоні».
13.00 Драма «Становячыся Джэйн Осцін».
15.00 Драма «Герцагіня».
17.00 Драма «Апошняе каханне на Зямлі».
19.00 Камедыя «Форэст Гамп».
23.30 Драма «Цалуючы дзяўчат».
1.20 Трылер «Уцёкі з Лос-Анджэлеса».

ІЛЮЗІЁН

0.25 Бандыты.
2.25 Чытальнік.
4.25 Знікненне.
6.25 «ЗащитнеГ».
8.10 Вавілон нашай эры.
9.55 Дэтэктыў Дзі.
12.00, 23.00 Вампірка.
14.00 Апошняе высаджванне.
16.00 Уімблдон.
17.40 Паўночны пацалунак.
19.30 Пусты дом.
21.05 Салодкая поўнач.

DIVA UNIVERSAL

5.00, 10.30 Драма «Скарлет».
6.30 Тры ракі.
7.20, 12.50, 17.40 Горад прышэльцаў.
8.10, 12.00, 19.10 Сапраўдныя хатнія гаспадыні акругі Орындж.
9.00 Маст. фільм «Прысвоены рай».
13.40, 18.25 Шпік.
14.30 Драма «Сэйв-Харбар».
16.00, 20.50 Быць Эрыкай.
16.50, 20.00 Пасрэднік Кейт.
21.35 Бацькі.
22.20 Маст. фільм «Сябры Пітэра».
0.00, 4.30 Сястра Джэкі.
1.30 Маст. фільм «Агаленне».
3.00 Трылер «Пярсцёнак падману».

РАМАНТЫКА

8.00, 22.20, 6.20 «Стол на траіх».
8.55, 11.40, 21.30 «Кругасветнае падарожжа».
9.50, 15.10, 17.55, 1.55 «Сальвадор — выратавальнік жанчын».
10.45, 16.05, 4.35 «Пражыць жыццё».
12.30, 18.45, 3.40 «Паслухай, красуня».
13.25, 2.50, 7.10 «Ніколі не позна?».
14.20, 0.05, 5.30 «Парадоксы кахання».
17.00, 20.35, 23.10 «Дасканалая прыгажосць».
1.00 «Міфы».

AXN-SciFi

0.20, 6.30, 13.45, 17.35 Мерлін.
1.10, 5.45, 11.45 Зорныя вароты.
1.55, 5.00, 11.00 Знешнія межы.
2.45, 8.45, 19.10, 23.40 Застацца ў жывых.
3.25, 13.00, 18.25, 22.55 Гарады падзямелля.
4.10, 12.35 Сшытак смерці.
7.15, 14.40, 21.30 Чорная лагуна.
8.40, 15.55, 22.55 Прыцэмкі ў Вальмонце.
9.30, 16.00 Візіцёры.
20.00 Пярэварацень.

EUROSPORT

10.30, 14.30, 23.35, 2.00 Снукер. Адкрыты чэмпіянат Кітая.
12.30 Футбол. Еўрагалы.
13.30, 19.00 Біятлон. Кубак свету.
17.30 «У Лондан разам».
17.45 Скачкі на лыжах з трампліна. Чэмпіянат свету.
20.10 Выбранае па серадах.
20.15 Конны спорт. Кубак свету.
22.15 Навіны коннага спорту.
22.20 Гольф. Чэмпіянат свету.
23.20 Гольф-клуб.
23.25 Яхт-клуб.
23.30 «Спартыўнае падарожжа. Скачкі ў ваду».
1.00 Футбол. Еўра-2012. Таварыскі матч.

NATIONAL GEOGRAPHIC

5.00 Цуды інжынерыі.
6.00 Па слядах жывёл, якія знікаюць.
7.00, 11.00, 19.00, 4.00 Мегазаводы.
8.00, 13.00 Наколькі цяжка гэта зрабіць?
9.00 У аб'ектыве незвычайныя паводзіны жывёл.
10.00, 16.00 Ліхтугі за мяжой.
14.00 Дзікае ўзбярэжжа Каліфорніі.
15.00 Горад сабак.
17.00 Інжынерныя ідэі.
18.00, 1.00 Погляд знутры.
20.00, 23.00, 2.00 Апакаліпсіс.
21.00, 0.00, 3.00 Па слядах міфічных пачвар.
22.00 Забароны.

DISCOVERY

7.00, 16.35 Класіка з Паўднёвага пляжа.
7.25, 12.00, 2.55 Цуды, створаныя рукамі.
8.20, 19.00, 5.10 «Як гэта ўстроена?».
8.50, 19.30, 5.40 Як гэта зроблена?
9.15, 17.05 Браты па зброі.
10.10, 18.00, 3.50 Разбуральнікі легендаў.
11.05, 15.40, 6.05 Круты цюнінг.
12.55 Гіганцкія будоўлі.
13.50 Мегабудоўлі.
14.45, 20.00, 1.00 «Top Gear».
21.00, 2.00 Выжыць любой цаной.
22.00 «Выжыць разам».
23.00 Рачныя монстры.
0.00 Прастак за мяжой.
4.45 «Маланкавыя катастрофы».

TRAVEL

8.00, 13.00, 17.00, 20.00, 0.00, 5.00 Сусветны падарожнік.
9.00 Мараплаўцы.
10.00 Пра галоўнае.
10.30 4 Real.
11.00, 19.00, 6.00 Планета ежы.
12.00, 18.30 Смак.
12.30, 18.00, 7.30 Жыццё, як падарожжа.
14.00 Ежа планеты.
15.00 Раскошныя падарожжы.
16.00 Сафі Грыгсан.
21.00, 2.00 Знаёмства з Токіа.
22.00, 3.00 Індыйскі час.
23.00, 4.00 Бясстрашныя падарожнікі.
1.00, 7.00 Пакаранне для абжоры.
1.30 Падарожжа ў «Трабанце».

ANIMAL PLANET

7.00, 19.15 Востраў арангутангаў.
7.25 «Заасад Крыса Хамфры».
7.50 «Пагаворым з жывёламі».
8.15, 16.00 «Самае дзікае шоу».
8.40 Коткі Кло-Хіл.
9.10 Самыя сімпатычныя гадаванцы Амерыкі.
10.05 Амба, рускі тыгр.
11.00 Ветэрынары новага пакалення.
11.55 «Аддзел па абароне жывёл».
12.20, 19.40 «SOS дзікай прыроды».
12.50, 6.10 Сабакі-паліцэйскія.
13.45 Паліцыя Фенікса — аддзел па абароне жывёл.
14.40, 20.10 Перакладчык з сабачай.
15.30 «Шамвары: жыццё на волі».
16.30 Самыя неверагодныя на «Animal Planet».
17.25 Уводзіны ў катаводства.
18.20 Уводзіны ў сабаказнаўства.
21.05, 4.25 Малпіна ліга.
22.00, 2.35 Дзікая Францыя.
22.55, 3.30 У нетрах Афрыкі.
23.50 Аддзел абароны жывёл 2009.
0.45 Дзікія і небяспечныя.
1.40 Рууд і яго жукі.
5.20 Рай для шымпанзэ.
5.45 На дне бездані.

ЗДАРОЎЕ

5.00, 18.50, 20.00 Шлях да здароўя.
5.40, 20.40 Дзіця нарадзілася.
6.20, 21.20 Я расту.
6.50, 21.50 Жывёлы лечаць.
7.30, 22.30 Панацэя.
8.10, 23.10 Элемент здароўя.
8.40, 15.50, 23.40 Энцыклапедыя памылак.
8.55, 23.55 Зялёная аптэка.
9.35, 0.35 Як Вы сябе адчуваеце?
10.10, 1.10 Дыялогі пра харчаванне.
11.00, 2.00 Выдаткі вытворчасці.
11.40, 16.05, 2.40 Гэта карысна ведаць!
12.50, 3.50 Спартыўныя траўмы.
13.30, 4.30 Колькі вам гадоў?
14.00 Выкрыццё прадуктаў.
14.40 Вялікая прабежка.
15.10 Кабінет прыгажосці.
17.00 Практыка здароўя.
17.40 Жаночае здароўе.
18.20 Клінічны гіпноз.
19.30 Практыкаванні для мозга.

ТДК

6.00, 7.50, 13.50, 16.55, 17.50, 18.50 Парады ТДК.
6.25, 9.00, 15.00, 21.20 Усё лепшае для вас.
7.25, 12.00, 18.00, 21.00, 23.45, 5.00 Ваш доктар.
8.00 Добрай раніцы, каханая!
10.00, 17.00 Красуня.
11.00, 16.00, 20.00 Ваш асабісты псіхолаг.
13.00, 2.00 Нашы дзеці.
14.00, 1.00 Твой дом.
19.00, 22.50, 4.00 Люстэрка жыцця.
22.00, 0.05 Сэксуальная рэвалюцыя.
3.00 Гісторыя поспеху.

21.05 ФІЛЬМ ДНЯ

«ЗАКЛАДНІЦА» (ФРАНЦЫЯ, 2008 г.)

Падчас турыстычнай паездкі дзвюх маладых і прыгожых дзяўчат выкралі рабаўнікі. Бацька адной з дзяўчат, былы вайсковец, актывізуе ўсе свае армейскія сувязі і адпраўляецца ў чужую краіну з чужымі крымінальнымі законамі, каб выратаваць сваю дачку.

Рэжысёр — П'ер Марэль. **У ролях:** Ліам Нісан, Мэгі Грэйс, Ліланд Орсер, Джон Грыс.

ЧАЦВЕР, 1 САКАВІКА

БЕЛАРУСЬ 1

6.00, 7.05, 7.35, 8.10, 8.35 Добрай раніцы, Беларусь!
7.00, 8.00 (з сурдаперакладам), **9.00, 12.00, 15.00, 19.00, 23.10** Навіны.
7.30, 8.30 Дзелавое жыццё.
9.10, 19.55 Серыял «Востраў непатрэбных людзей».
10.05, 16.55 Серыял «Маруся».
11.00, 17.45 Серыял «За ўсё табе дзякую-2».
12.10 Зямельнае пытанне.
12.35 Зброя.
13.00, 22.05 Серыял «Вар'яты-2».
14.00 «Здароўе». Ток-шоу.
15.15, 19.15 Навіны рэгіёна.
15.25 «Балет на лыжах».
15.40 Зона камфорту.
16.10 «Эпоха. Падзеі і людзі».
18.45, 1.45 Зона Х.
19.30 Сфера інтарэсаў.
21.00 Панарама.
21.40, 1.55 Дзень спорту.
21.50 Актуальнае інтэрв'ю.
23.25 Меладрама «Дзюба-дзюба».

АНТ

6.00, 9.00, 11.00, 13.00, 16.00 (з субцітрамі), **18.00, 20.30** Нашы навіны.
6.05 «Наша раніца».
9.05 «Жыць здорава!».
10.05 «Права на абарону».
11.05, 13.05, 16.10, 18.15, 21.00 Навіны спорту.
11.10 Серыял «Бедная Насця».
12.00, 21.05 Серыял «Жукаў». Заключная серыя.
13.10 «Хачу ведаць».
13.40 «Кантрольная закупка».
14.10 «Модны прыгавор».
15.10 Серыял «Заручальны пярсцёнак».
16.15 «Зразумець. Дараваць».
17.00 «Давай пажэнімся!».
18.20 Серыял «Шчаслівыя разам».
18.55 «Няхай гавораць».
20.00 Час.
22.10 Серыял «Закрытая школа».
23.15 «Тацццяна Васільева. Я ўмею трымаць удар».
0.15 Серыял «След».
0.50 Начныя навіны.

БЕЛАРУСЬ 2

7.00 Раніца.
9.00, 21.20 Тэлебарометр.
9.05, 16.20 Серыял «Гарачы лёд».
10.00, 15.20 Дэтэктыў «Апошні кардон».
11.05 Страсці па культуры.
11.45, 14.10 Еш і худзей.
12.15 Вышэй, чым дах.
12.55 Жансавет.
13.35 М/ф.
13.45 Нясумны глобус.
14.40, 22.35 Серыял «Гуманоіды ў Каралёве».
17.20 Біятлон. Чэмпіянат свету. Змешаная эстафета.
18.55 Хакей. КХЛ. Матч плэйоф Кубка Гагарына. Захад. Матч 2-гі.
21.25 КЕНО.
21.30 Беларуская часінка.
23.05 Час футбола.
23.50 Фігурнае катанне. Чэмпіянат свету сярод юніёраў.

СТБ

6.00, 7.30, 10.30, 13.30, 16.30, 19.30, 22.30 «24 гадзіны».
6.10, 17.20 «Мінщына».
6.20, 7.45 «Раніца. Студыя добрага настрою».
7.40, 20.10, 22.55 «СТБ-спорт».
8.30, 20.25 «Важняк. Гульня навылет». Серыял.
9.30 «Скардзіцца дазволена».
9.55 «Прыгоды дылетанта».
10.40 «Сямейныя драмы».
11.40, 17.30 «Званая вячэра».
12.35, 18.30 «Агонь кахання». Серыял.
13.50 «Студэнты-2». Серыял.
14.40, 0.00 «Next-3». Серыял.
15.35, 21.30 «Доктар Тырса». Серыял.
16.50 «Следакі». Серыял.
20.00 «Сталічныя падрабязнасці».
20.15 «Добры вечар, малы».
23.00 «Праўда».
23.40 «Аўтапанарама».
0.50 «Яшчэ не вечар».

МІР

5.00, 6.00, 7.00, 8.00, 9.00, 10.00, 11.00, 12.00, 15.00, 17.00, 18.00, 21.00, 22.00, 23.00, 0.00, 1.00 Навіны Садружнасці.
5.05, 20.45 «Простая мова».
5.20 Дак. фільм «Дом з гісторыяй».
6.05 М/с «Легенда аб спячай прыгажуні».
6.40 «Цік-так».
7.05, 8.05, 2.40 Серыял «Ваўчыца».
9.05 «Памятаю блакаду».
9.25 «Сардэчна запрашаем.
10.05 Маст. фільм «Куды знік Фаменка?».
12.20, 22.05 Дак. серыял «Гарадскія легенды».
13.20 М/с «Прыгоды майстра Кун-фу».
13.40 Серыял «Старшакласнікі».
14.30 Серыял «Давай пажэнімся».
15.25 Серыял «Сэрцу не загадаеш».
17.05, 23.05 Ток-шоу «Слова за слова».
18.25 «Акцэнты».
18.40 Серыял «Астралаг».
21.25, 4.25 «Злачынства і пакаранне».
0.05, 1.05 Серыял «Нашы суседзі».
2.00 «Беларусь сёння».

8 КАНАЛ

7.00, 12.00, 18.55, 21.00, 23.30 «Надвор'е».
7.05, 14.00 Серыял «Бяліндa».
9.00, 18.00 Серыял «Зачараваныя».
10.00, 16.00 «Мультпарад».
10.30, 19.00 Серыял «Белыя каўнерыкі».
12.05 Меладрама «Забароненае каханне».
15.40 «Кінаблакнот».
16.30 «Мой любімы гадаванец».
17.00 Серыял «Узгорак аднаго дрэва».
20.45 «Вечарніца».
21.00 Серыял «Торчвуд».
23.00 «Бульбокс».

ВТБ

6.00, 6.30, 7.00, 7.30, 8.00, 9.00, 10.00, 11.00, 12.00, 13.00, 14.00, 15.00, 17.00, 18.00, 19.00, 20.00, 21.00, 22.10, 23.10, 0.10, 1.10 Прагноз надвор'я.
6.00, 1.10 «PLAY».
8.00, 18.00 Скетч-шоу «6 кадраў».
9.00, 20.00 Серыял «Татавы дочкі».
10.00, 21.00 Серыял «Крамлёўскія курсанты».
11.00, 22.10 Серыял «Метад Лаўровай».
12.00 «Гарадское падарожжа».
13.00 «Калекцыя ідэй».
13.30 «Сябры майго гаспадара».
14.00 «Спытайце кухара».
14.30 «Нязоркавае дзяцінства».
15.00 «Жыццё ў кветках».
15.30 «Скажы, што не так?!».
16.30, 0.40 «Гісторыі ў дэталях».
17.00, 23.10 Скетч-шоу «Адна за ўсіх».
17.30, 23.40 Скетч-шоу «Масгарсмех».
19.00 Скетч-шоу «Даеш моладзь».
0.10 Дэтэктыў «Шлюбнае чытво».

РТР—БЕЛАРУСЬ

7.00 «Раніца Расіі».
10.05 Серыял «Маршрут міласэрнасці».
11.00, 14.00, 17.00, 20.00 Весткі.
11.30, 16.20 «Кулагін і партнёры».
12.00, 23.25 Серыял «Па гарачых слядах».
12.55 «Прамы эфір».
13.50, 16.50, 19.50, 0.20 Навіны—Беларусь.
14.30 Ток-шоу «Пра самае галоўнае».
15.25 Ток-шоу «З новым домам!».
17.30 Весткі. Дзяжурная часць.
17.55 Серыял «Інстытут высакародных дзяўчат».
18.50 Серыял «Ефрасіння. Працяг».
20.30 Серыял «Лёсу загадкавае заўтра».
21.30 Серыял «Здрада».
0.30 Выбары-2012.

НТБ—БЕЛАРУСЬ

6.00 «НТБ раніцай».
8.40 Серыял «Марскія д'яблы».
9.35, 15.35, 18.35, 22.55 Агляд. Надзвычайнае здарэнне.
10.00, 13.00, 16.00, 19.00, 23.15 Сёння.
10.20 «Следства вялі...».
11.10 «Да суда».
12.05 Суд прысяжных.
13.25 Серыял «Сужэнцы».
15.10 «Справа густу».
16.25 «Пракурорская праверка».
17.25 Ток-шоу «Гаворым і паказваем».
18.10 «У зоне асаблівай рызыкі».
19.35 Серыял «Чужы раён».
21.15 Серыял «Мянтоўскія войны-5».
23.40 Серыял «Маладыя і злыя».

ІНТЭР+

8.00, 9.00, 9.30, 10.00, 13.00 Навіны.
8.10, 8.35, 9.10, 9.35 З новай раніцай.
8.30, 21.25, 4.25 Спорт у Падрабязнасцях.
10.10, 14.30, 1.20 Дак. серыял «Музыка рэтра».
10.35, 14.50, 1.40 Дак. серыял «Галівудскія пары».
11.25, 17.50, 6.00 Серыял «Рэальнае жыццё».
12.15, 21.30 Серыял «Заручальны пярсцёнак».
13.15 Знак якасці.
13.45, 20.15, 3.15 Серыял «Сэрцу не загадаеш».
15.45, 2.35 Судовыя справы.
16.25, 0.55 Легенды бандыцкай Адэсы.
16.45, 23.50, 7.40 Краіна смяецца.
17.00, 0.05, 5.15 Серыял «Таямнічы востраў».
18.35 Дак. серыял «Лаўрэаты Кінаакадэміі — Прэмія «Оскар».
19.30 Дак. серыял «Брама часу».
21.00, 4.00 «Падрабязнасці».
22.15, 4.30 Серыял «Крывінaчка».
23.00, 6.50 Серыял «Сваты-3».

КУЛЬТУРА

5.30 «Еўраньюс».
9.00 «Наглядальнік».
10.15, 0.55 «Перы Мэйсан». Серыял.
11.05 «Гутаркі пра рускую культуру».
11.50, 17.25 «Геаграфічныя адкрыцці». Дак. серыял.
12.50 «Траццякоўка — дар бясцэнны!».
13.20 Маст. фільмы «Заняпад жаночай душы», «Дзіця вялікага горада».
14.40, 18.30, 22.30 Навіны культуры.
14.50 «Ліса, мядзведзь і матацыкл з каляскай». М/ф.
15.00 «Дзённік вялікай коткі». Дак. серыял.
15.50, 1.50 «Харун-аль-Рашыд». Дак. фільм.
16.00 V Міжнародны зімовы фестываль мастацтваў у Сочы.
17.05 «Сусветныя скарбы культуры».
18.45 Галоўная роля.
19.05 Чорныя дзіркі. Белыя плямы.
19.45 «100 гадоў: тангаж у норме». Дак. фільм.
20.30 Academia.
21.15 «Культурная рэвалюцыя».
22.00 «Бабін век». Дак. серыял.
22.50 «Мост над безданню».
23.15 «Маладыя гады каралевы». Маст. фільм.

НАСТАЛЬГІЯ

5.00 «СевАлогія».
6.10 «Трэцяя вяршыня Смятанінай». Дак. фільм.
6.35, 12.10, 18.20 «Дом ля кальцавой дарогі». Маст. фільм.
8.00, 2.00 Сустрэча ў «Астанкіне» з Мікітам Міхалковым. 1986 год.
9.00, 15.00, 21.00, 3.00 «Народжаныя ў СССР».
10.00, 16.00, 4.00 «Масква—Рым. Дыялог з песняй». Канцэрт. 1986 год.
11.00 «Спявае Лілі Іванава». Фільм-канцэрт.
11.15 «Гэта была хвароба...». Дак. фільм.
13.50 «Блакітны агеньчык». 1970 год.
17.00 «Клуб падарожнікаў». 1980 год.
18.05 «Маленькі канцэрт».
20.00 «Погляд». 1995 год.
22.00 Канцэрт памяці А. Галіча. 1993 год.
23.00 «З самага ранку». 1993 год.
23.45 «Зорная гадзіна». 1993 год.
0.30 «Гэты фантастычны свет». Спектакль.

MTV

5.00, 1.20 Music.
6.00 Стэрэа_раніца.
10.00 Руская дзясятка.
11.00, 23.00 News блок.
11.30 Топ Мадэль.
12.25, 17.00, 21.00 «Канікулы ў Мексіцы».
13.25 Спатканне з матуляй.
13.50, 18.00 Кахаць або забіць?
14.15, 20.10 Халасцяк.
15.05 Цяжкасці кахання.
16.00 «Вольны».
16.30 Кэш&Трэш.
18.20 «Гімнасткі». Серыял.
19.10 «Сэкс у вялікім горадзе». Серыял.
22.00 «Сябры». Серыял.
22.50 F.A.Q.
23.30 Каралі танцпляцоўкі.
0.20 «Сусветны чарт».

НАША КІНО

6.30, 12.30, 18.30, 0.30 Кінараман «Людзі і звяры».
8.30, 14.30 Драма «Водпуск у верасні».
10.55, 16.55 Драма «Бармен з «Залатога якара».
20.30, 2.30 Камедыя «Дон Сезар дэ Базан».
22.50, 4.50 Меладрама «Старыя сцэны».

ДОМ КІНО

3.00, 19.10 Серыял «Тацццянін дзень».
3.45, 11.05, 20.00 Серыял «Няўдача Пуаро».
4.40 Прэм'ера. Іранічны дэтэктыў «Яўлампія Раманава. Следства вядзе дылетант: Канкан на памінках».
5.30, 11.00, 13.15, 19.05, 20.50, 2.55 «Акно ў кіно».
5.40 Новы хіт. Рамантычная камедыя «Плюс адзін».
7.20 Драма «Сорак першы».
8.50 Дэтэктыў «Адзінокі аўтобус пад дажджом».
12.00 Шматсерыйны фільм «Вольга Сяргееўна».
13.25 Музычная камедыя «Светлая асоба».
14.45 Новы хіт. Баявік «Уцёкі».
16.45 Прыгодніцкі фільм «Зялёны фургон».
20.55 Драма «Ярык».
22.15 Мюзікл па-руску «Скарбонка».
0.35 Меладрама «Па ўласным жаданні».
1.50 Трагікамедыя «Сеанс адначасовай гульні».

ДЗІЦЯЧЫ СВЕТ

5.00, 9.00, 13.00 Маст. фільм «Максімка».
6.15, 10.15, 14.15 М/с «Ну, пачакай». Зборнік м/ф «Ілья Мурамец». «Ілья Мурамец і Салавей-разбойнік». «Пераменка № 2».
7.00, 11.00 М/с «Легенда пра Зора». Казкі замежных пісьменнікаў. «Прыгоды барона Мюнхгаўзена». Зборнік м/ф «Дзе ж медзведзяня?». «Недароб і пераpоб».
8.00, 12.00 «Урокі цётачкі Савы». Зборнік м/ф «Згубілася ўнучка». «Дзяўчынка і мядзведзь».
15.00 Фільм-казка «Лятучы карабель».
16.05 М/с «Ну, пачакай». Зборнік м/ф «Казка пра чужыя фарбы». «Гора не бяда». «Снегавік паштавік».
17.00 М/с «Легенда пра Зора». Казкі Пушкіна. «Казка пра рыбака і рыбку».
18.00 «Урокі цётачкі Савы». М/ф «Першая скрыпка».

ТЭЛЕКЛУБ

19.00, 1.00 Серыял «З жыцця капітана Чарняева».
20.00, 2.00 Серыял «Тайны следства-10».
21.00, 3.00 Серыял «Дарожны патруль-4».
22.00, 23.30 Кінааповесць «Раферці».

ТБ3

5.00, 4.30 М/ф СМФ.
7.00, 14.20 Серыял «Без следу». Серыял.
8.00, 15.15 Дак. фільм «Грандыёзныя праекты».
9.00 Як гэта зроблена.
9.30 Дак. фільм «Скрыўленне часу».
10.00 Дак. фільм «Вайна полаў».
11.00, 2.30 Дак. фільм «Гарадскія легенды».
11.30, 20.00 Дак. фільм «Загадкі гісторыі».
12.25, 18.00 Серыял «Менталіст».
16.15 Дак. фільм «Фактар рызыкі».
17.10 Серыял «Уздзеянне».
21.00 Серыял «Сапраўдная справядлівасць».
22.45 Серыял «Падзея».
23.40 «Вялікая гульня Покер Старз».
0.45 Маст. фільм «Суцэльнаметалічны захопнік».
3.30 Дак. фільм «Таемныя знакі».

ТБ-21

9.00, 17.00, 1.00 Драма «Кікуджыра».
11.05, 19.05, 3.05 Меладрама «Пастаянныя палюбоўнікі».
14.10, 22.10, 6.10 Серыял «Дэсантура. Ніхто акрамя нас».
15.10, 23.10, 7.10 Драма «Мёртвы сезон».

ТБ1000

3.00 Драма «Гульні розуму».
5.30 Камедыя «Форэст Гамп».
7.50 Драма «Становячыся Джэйн Осцін».
9.50 Драма «Герцагіня».
11.40 Камедыя «Круты татачка».
13.20 Камедыя «Шосты элемент».
15.00 Трылер «Балістыка: Экс супраць Сівер».
16.50 Баявік «Бэтмен».
19.00 Драма «Цалуючы дзяўчат».
21.00 Трылер «Уцёкі з Лос-Анджэлеса».
23.00 Камедыя «Піўная ліга».
0.50 Прыгоды «Выжыць».

ІЛЮЗІЁН

0.45 Апошняе высаджванне.
2.30 Жах Аміціваля.
4.05 Уімблдон.
5.55 Салодкая поўнач.
7.50 Пусты дом.
9.30 Чытальнік.
11.45, 23.20 Знікненне.
13.40 Вавілон нашай эры.
15.45 «ЗащитнеГ».
17.35 Засада!
19.30 Сушы-гёрл.
21.15 Дэтэктыў Дзі.

DIVA UNIVERSAL

5.00, 10.30 Драма «Скарлет».
6.30, 23.10 Тры ракі.
7.20, 12.50, 17.40 Горад прышэльцаў.
8.10, 12.00, 19.10 Сапраўдныя хатнія гаспадыні акругі Орындж.
9.00 Маст. фільм «Працягваючы змагацца».
13.40, 18.25 Шпік.
14.30 Маст. фільм «Прывітанне з узбярэжжа».
16.20 Маст. фільм «Усе мае сябры пакідаюць Брысбен».
20.00 Копы-навабранцы.
20.45 Пасрэднік Кейт.
21.30 Цяжарнасць на абцасах.
22.20 Нявеста для мільянера.
0.00, 4.30 Сястра Джэкі.
1.30 Драма «Павуціна хлусні».
3.00 Маст. фільм «Пах смерці».

РАМАНТЫКА

8.00, 22.20, 6.20 «Стол на траіх».
8.55, 11.40, 21.30 «Кругасветнае падарожжа».
9.50, 15.10, 17.55, 1.55 «Сальвадор — выратавальнік жанчын».
10.45, 16.05, 4.35 «Пражыць жыццё».
12.30, 18.45, 3.40 «Паслухай, красуня».
13.25, 2.50, 7.10 «Ніколі не позна?».
14.20, 0.05, 5.30 «Парадоксы кахання».
17.00, 20.35, 23.10 «Дасканалая прыгажосць».
1.00 «Міфы».

AXN-SciFi

0.30, 6.35, 13.45, 17.45 Мерлін.
1.15, 5.45, 11.45 Зорныя вароты.
2.00, 5.00, 11.00 Знешнія межы.
2.45, 8.50, 19.15, 23.45 Застацца ў жывых.
3.30, 13.00, 18.30, 23.00 Гарады падзямелля.
4.10, 12.30 Сшытак смерці.
7.15, 14.35, 21.30 Чорная лагуна.
8.40, 15.55, 22.55 Прыцэмкі ў Вальмонце.
9.30, 16.00 Пярэварацень.
20.00 Торчвуд — Дзень Цуда.

EUROSPORT

10.30, 14.30, 2.00 Снукер. Адкрыты чэмпіянат Кітая.
12.30, 17.30 Біятлон. Кубак свету.
13.30, 19.15, 21.00 Футбол. Еўра-2012. Таварыскі матч.
22.00 Байцоўскі клуб.
1.00 Покер. Еўратур.

NATIONAL GEOGRAPHIC

5.00 Цуды інжынерыі.
6.00 Шымпанзэ.
7.00, 12.00 Апакаліпсіс.
8.00, 13.00 Па слядах міфічных пачвар.
9.00 У аб'ектыве незвычайныя паводзіны жывёл.
10.00, 16.00 Ліхтугі за мяжой.
11.00, 19.00, 4.00 Мегазаводы.
14.00 Мядзведзі вострава Страху.
15.00 Горад сабак.
17.00 Інжынерныя ідэі.
18.00, 1.00 Погляд знутры.
20.00, 23.00, 2.00 Дзікія жывёлы Поўначы.
21.00, 0.00, 3.00 Дынаманія.
22.00 Забароны.

DISCOVERY

7.00, 16.35 Класіка з Паўднёвага пляжа.
7.25, 11.05, 2.55 Цуды, створаныя рукамі.
8.20, 19.00, 5.10 «Як гэта ўстроена?».
8.50, 19.30, 5.40 Як гэта зроблена?
9.15, 12.00, 17.05 Браты па зброі.
10.10, 18.00, 3.50 Разбуральнікі легендаў.
12.55 «Рыба-меч: жыццё на кручку».
13.50 «Выжыць разам».
14.45, 20.00, 1.00 «Top Gear».
15.40, 6.05 Круты цюнінг.
21.00, 2.00 Хлопцы з гарматамі.
22.00 «Я ўцёк: сапраўдныя ўцёкі з турмы».
23.00 Марыхуана ў законе.
0.00 Прастак за мяжой.
4.45 Маланкавыя катастрофы.

TRAVEL

8.00, 13.00, 17.00, 20.00, 0.00, 5.00 Сусветны падарожнік.
9.00 Раскошныя падарожжы.
10.00 Сафі Грыгсан.
11.00, 19.00, 6.00 Планета ежы.
12.00, 18.30 Смак.
12.30, 23.30, 4.30, 7.30 Жыццё, як падарожжа.
14.00 Ежа планеты.
15.00 Бясстрашныя падарожнікі.
16.00 Індыйскі час.
18.00 Падарожжа на поўдзень.
21.00, 2.00 Круіз па Паўднёвым кітайскім моры.
22.00, 3.00 Лепшыя ў свеце падарожжы на матацыкле.
23.00, 4.00 4 Real.
1.00, 7.00 Пакаранне для абжоры.
1.30 Падарожжа ў «Трабанце».

ANIMAL PLANET

7.00, 19.15 Востраў арангутангаў.
7.25 Самыя неверагодныя на «Animal Planet».
8.15, 16.00 «Самае дзікае шоу».
8.40 Коткі Кло-Хіл.
9.10 Уводзіны ў сабаказнаўства.
10.05 Малпіна ліга.
11.00, 12.50, 6.10 Ветэрынары новага пакалення.
11.55 «Аддзел па абароне жывёл».
12.20, 19.40 «SOS дзікай прыроды».
13.45 Паліцыя Фенікса — аддзел па абароне жывёл.
14.40, 20.10 Перакладчык з сабачай.
15.30 «Шамвары: жыццё на волі».
16.30 Пандамоніум.
17.25 Уводзіны ў катаводства.
18.20 Незвычайныя сабакі.
21.05, 4.25 Найджэл Марвен расказвае.
22.00, 2.35 Зямля звяроў.
22.55, 3.30 Выратавальнік змей.
23.50 На волю з пітбулем.
0.45 Дзікія і небяспечныя.
1.40 Людаеды.
5.20 Рай для шымпанзэ.
5.45 На дне бездані.

ЗДАРОЎЕ

5.00 Выкрыццё прадуктаў.
5.40, 20.40 Вялікая прабежка.
6.10, 21.10 Кабінет прыгажосці.
6.50, 12.10, 21.50, 3.10 Энцыклапедыя памылак.
7.05, 17.40, 22.05 Гэта карысна ведаць!
8.00 Рэцэпты на розных мовах.
8.40, 23.40 Масажы.
9.20, 0.20 Дзіцячая медыцына.
9.50, 0.50 Найноўшыя дасягненні.
10.30, 1.30 Я перамог гэты боль.
11.00, 2.00 Гісторыя хвароб.
11.40, 2.40 Як не страціць здароўе.
12.35, 3.35 Школа розуму.
13.10, 4.10 Генезіс здароўя.
14.00 Практыка здароўя.
14.40 Жаночае здароўе.
15.20 Клінічны гіпноз.
15.50 Шлях да здароўя.
16.30 Практыкаванні для мозга.
17.00 Выдаткі вытворчасці.
18.50 Спартыўныя траўмы.
19.30 Колькі вам гадоў?
20.00 Дзіцячы ўрач.
23.00 Алергія.

ТДК

6.00, 7.50, 13.50, 16.55, 17.50, 18.50 Парады ТДК.
6.25, 9.00, 15.00, 21.20 Усё лепшае для вас.
7.25, 12.00, 18.00, 21.00, 23.45, 5.00 Ваш доктар.
8.00 Добрай раніцы, каханая!
10.00, 17.00 Красуня.
11.00, 16.00, 20.00 Ваш асабісты псіхолаг.
13.00, 2.00 Нашы дзеці.
14.00, 1.00 Твой дом.
19.00, 22.50, 4.00 Люстэрка жыцця.
22.00, 0.05 Сэксуальная рэвалюцыя.
3.00 Маст. фільм.

23.25 ФІЛЬМ ДНЯ

«ДЗЮБА-ДЗЮБА» (РАСІЯ, 1992 г.)

Калісьці Андрэй жыў у правінцыі і кахаў дзяўчыну Таню. А цяпер, вучачыся ва ВГІКу на сцэнарным факультэце і збіраючыся на стажыроўку ў Амерыку, ён выпадкова даведваецца, што Таня патрапіла ў турму. Андрэй вырашае падарыць ёй волю, чаго б яму гэта ні каштавала.

Рэжысёр — Аляксандр Хван. **У ролях:** Алег Меншыкаў, Аляксандр Цюцін, Уладзімір Галавін.

ПЯТНІЦА, 2 САКАВІКА

БЕЛАРУСЬ 1

6.00, 7.05, 7.35, 8.10, 8.35 Добрай раніцы, Беларусь!
7.00, 8.00 (з сурдаперакладам), **9.00, 12.00, 15.00, 19.00, 23.40** Навіны.
7.30, 8.30 Дзелавое жыццё.
9.10, 19.55 Серыял «Востраў непатрэбных людзей».
10.05, 17.05 Серыял «Маруся».
11.00, 17.55 Серыял «За ўсё табе дзякую-2».
12.10 Сфера інтарэсаў.
12.35 «Дыялогі пра цывілізацыю».
13.05 Серыял «Вар'яты-2».
14.00 «Зорнае жыццё». «Зорныя маці-адзіночкі».
15.10, 19.15 Навіны рэгіёна.
15.25 Актуальнае інтэрв'ю.
15.40 Фартыфікацыя.
16.20 «Эпоха. Падзеі і людзі».
19.30 «Зона Х». Вынікі тыдня.
21.00 Панарама.
21.40, 2.15 Дзень спорту.
21.50 Трылер «Афёра».
23.55 Трылер «Востраў праклятых».

АНТ

6.00, 9.00, 11.00, 13.00, 16.00 (з субцітрамі), **18.00, 20.30** Нашы навіны.
6.05 «Наша раніца».
9.05 «Жыць здорава!».
10.05 «Права на абарону».
11.05, 13.05, 16.10, 18.15, 21.00 Навіны спорту.
11.10 Серыял «Бедная Насця».
12.00 Серыял «Жукаў».
13.10 «Хачу ведаць».
13.40 «Кантрольная закупка».
14.10 «Модны прыгавор».
15.10 Серыял «Заручальны пярсцёнак».
16.15 «Зразумець. Дараваць».
17.00 «Давай пажэнімся!».
18.20 «Чакай мяне». Беларусь.
19.00 «Поле цудаў».
20.00 Час.
21.05 «Я спяваю!».
23.20 «Што? Дзе? Калі? у Беларусі».
0.35 «Пражэктарперысхілтан».
1.05 Начныя навіны.

БЕЛАРУСЬ 2

7.00 Раніца.
9.00, 21.20 Тэлебарометр.
9.05, 17.55 Серыял «Гарачы лёд».
10.00 Дэтэктыў «Апошні кардон».
11.00 Еш і худзей.
11.30, 21.30 Бітва экстрасэнсаў.
12.35 Школа рамонту.
13.35 Час футбола.
14.15 Страсці па культуры.
14.55 Баявік «Рызыка без кантракта».
16.25 Нясумны глобус.
16.50 Жансавет.
17.20 Беларуская кухня.
18.55 Камедыя «Няўдачнікі».
20.45 «Халі-галі». Скетч-шоу.
21.00 Калыханка.
21.25 КЕНО.
22.30 Рэпарцёр «Беларускай часінкі».
23.15 Фігурнае катанне. Чэмпіянат свету сярод юніёраў.

СТБ

6.00, 7.30, 10.30, 13.30, 16.30, 19.30, 22.30 «24 гадзіны».
6.10, 17.20 «Міншчына».
6.20, 7.45 «Раніца. Студыя добрага настрою».
7.40, 20.10, 22.55 «СТБ-спорт».
8.30 «Важняк. Гульня навылет». Серыял.
9.30 «Аўтапанарама».
9.55 «Добры дзень, доктар».
10.40 «Сямейныя драмы».
11.40, 17.30 «Званая вячэра».
12.35 «Агонь кахання». Серыял.
13.50 «Студэнты-2». Серыял
14.40 «Next-3». Серыял.
15.35 «Доктар Тырса». Серыял.
16.50 «Следакі». Серыял.
18.30 Ток-шоу «Такі лёс».
20.00 «Сталічныя падрабязнасці».
20.15 «Добры вечар, малы».
20.35 Камедыя «Дзень радыё».
23.00 «Гарачы лёд».
23.30 Драма «Буш».

МІР

5.00, 6.00, 7.00, 8.00, 9.00, 10.00, 11.00, 12.00, 15.00, 17.00, 18.00, 21.00 Навіны Садружнасці.
5.05, 9.05 «Рэспубліка сёння».
5.20 «Таямніцы манежа».
6.05 М/с «Легенда аб спячай прыгажуні».
6.40 «Цік-так».
7.05, 8.05, 3.30 Серыял «Ваўчыца».
9.25 «Смачны свет. Татарская кухня».
10.05 Маст. фільм «Нечакана — негадана».
12.20 «Навіны Садружнасці (бягучы радок). Культура».
13.20 М/с «Прыгоды майстра Кун-фу».
13.40 Серыял «Старшакласнікі».
14.30 Серыял «Давай пажэнімся».
15.25 Серыял «Сэрцу не загадаеш».
17.05 «Правілы жыцця».
18.25 «Акцэнты».
18.40, 4.25 «Зроблена ў СССР».
19.10, 21.20 Маст. фільм «Чацвёртая група».
21.45 «Неверагодная праўда пра зорак».
22.45 «Любімыя акцёры. Я. Еўсцігнееў».
23.15 Маст. фільм «Здабытак рэспублікі».
1.50 «Добрыя жарты».

8 КАНАЛ

7.00, 12.05, 13.55, 18.55, 21.00, 23.35 «Надвор'е».
7.05, 14.00 Серыял «Бяліндa».
8.40, 15.40 «Кінаблакнот».
9.00, 18.00 Серыял «Зачараваныя».
10.00 «Мой любімы гадавальнік».
10.30, 19.00 Серыял «Белыя каўнерыкі».
12.10 Серыял «Торчвуд».
16.00 «Мультпарад».
16.30 Серыял «Узгорак аднаго дрэва».
20.45 «Вечарніца».
21.05 Трылер «Паўстанне малпаў».
22.50 Серыял «Уцёкі».

ВТБ

6.00, 6.30, 7.00, 8.00, 9.00, 10.00, 11.00, 12.00, 13.00, 14.00, 15.00, 17.00, 18.00, 19.00, 20.00, 21.00, 22.10, 0.10, 1.10 Прагноз надвор'я.
6.00, 1.10 «PLAY».
8.00, 18.00 Скетч-шоу «6 кадраў».
9.00, 20.00 Серыял «Татавы дочкі».
10.00, 21.00 Серыял «Крамлёўскія курсанты».
11.00 Серыял «Метад Лаўровай».
12.00 «Гарадское падарожжа».
13.00 «Калекцыя ідэй».
13.30 «Сябры майго гаспадара».
14.00 «Спытайце кухара».
14.30 «Нязоркавае дзяцінства».
15.00 «Жыццё ў кветках».
15.30 «Скажы, што не так?!».
16.30 «Гісторыі ў дэталях».
17.00 Скетч-шоу «Адна за ўсіх».
17.30 Скетч-шоу «Масгарсмех».
19.00 Скетч-шоу «Даеш моладзь».
22.10 «Добрыя жарты».
0.10 Дэтэктыў «Шлюбнае чытво».
0.40 «Нерэальная гісторыя».

РТР—БЕЛАРУСЬ

7.00 Раніца Расіі».
10.05 Серыял «Маршрут міласэрнасці».
11.00, 14.00, 17.00 20.00 Весткі.
11.30, 16.20 «Кулагін і партнёры».
12.00 Серыял «Па гарачых слядах».
12.55 «Прамы эфір».
13.50, 16.50, 19.50, 0.10 Навіны—Беларусь.
14.30 Ток-шоу «Пра самае галоўнае».
15.25 Ток-шоу «З новым домам!».
17.30 Весткі. Дзяжурная часць.
17.55 Серыял «Інстытут высакародных дзяўчат».
18.50 Серыял «Ефрасіння. Працяг».
20.30 «Белая гвардыя». Прадмова».
22.20 Маст. фільм «Яе сэрца».
0.20 Выбары-2012.

НТБ—БЕЛАРУСЬ

6.00 «НТБ раніцай».
8.40 Серыял «Марскія д'ябалы».
9.35, 15.35, 18.35 Агляд. Надзвычайнае здарэнне.
10.00, 13.00, 16.00, 19.00 Сёння.
10.20 «Вочная стаўка».
11.15 «Да суда».
12.05, 13.25 Суд прысяжных.
14.25 «Жаночы погляд».
15.10 «Справа густу».
16.25 «Пракурорская праверка».
17.25 Ток-шоу «Гаворым і паказваем».
18.10 «Прафесія — рэпарцёр».
19.35 Серыял «Чужы раён».
21.15 «Я, Пуцін — партрэт».
22.10 Баявік «Зброя».
23.45 Маст. фільм «Уцекачы».

ІНТЭР+

8.00, 9.00, 9.30, 10.00, 13.00 Навіны.
8.10 Раніца з Інтэрам.
8.30, 21.25, 4.25 Спорт у Падрабязнасцях.
8.35, 9.10, 9.35 З новай раніцай.
10.10, 14.30, 23.05 Дак. серыял «Музыка рэтра».
10.35, 14.50 Дак. серыял «Галівудскія пары».
11.25, 17.50, 6.00 Серыял «Рэальнае жыццё».
12.15, 21.30 Серыял «Заручальны пярсцёнак».
13.15 Знак якасці.
13.45, 20.15, 3.15 Серыял «Сэрцу не загадаеш».
15.45 Судовыя справы.
16.25 Сямейны суд.
17.05 Пазавочы.
18.40, 6.50 Формула кахання.
19.25 Дак. серыял «Брама часу».
21.00, 4.00 «Падрабязнасці».
22.15, 4.30 Серыял «Крывінaчка».
23.30 Вялікая палітыка.
3.00 Краіна смяецца.
5.15 Арол і рэшка.
7.35 Феерыя падарожжаў.

КУЛЬТУРА

5.30 «Еўраньюс».
9.00, 14.40, 18.30, 22.30 Навіны культуры.
9.20 «Зорка збоку». Дак. фільм.
10.05 «Мсцёрскія галандцы». Дак. фільм.
10.15, 0.55 «Перы Мэйсан». Серыял.
11.05 «Гутаркі пра рускую культуру».
11.50 «Геаграфічныя адкрыцці». Дак. серыял.
12.50 «Пісьмы з правінцыі». Саратаў.
13.20 Маст. фільм «Жыццё за жыццё».
14.10 «Радыёдзяцінства». Дак. фільм.
14.50 «Дзераза». М/ф.
15.00 «Дзённік вялікай коткі». Дак. серыял.
15.50, 1.50 «Джардана Бруна». Дак. фільм.
16.00 V Міжнародны зімовы фестываль мастацтваў у Сочы. Закрыццё. Гала-канцэрт.
17.20 «Царская ложа».
18.00 «Вышыня».
18.50 «Шукальнікі».
19.35 «Лінія жыцця».
20.35 «Апошні раз, калі я бачыў Парыж». Маст. фільм.
22.50 «У гонар Элізабэт Тэйлар». Гала-канцэрт у «Альберт-холе».
0.15 «Хто там...».
0.40 «Сусветныя скарбы культуры».

НАСТАЛЬГІЯ

5.00 «Спявае Лілі Іванава». Фільм-канцэрт.
5.15 «Гэта была хвароба...». Дак. фільм.
6.10, 12.20, 0.35 «Дом ля кальцавой дарогі». Маст. фільм.
7.50 «Блакітны агеньчык». 1970 год.
9.00, 15.00, 3.00 «Народжаныя ў СССР».
10.00, 4.00 «Масква—Рым. Дыялог з песняй». Канцэрт. 1986 год.
11.00 «Клуб падарожнікаў». 1980 год.
12.05 «Маленькі канцэрт».
14.00 «Погляд». 1995 год.
16.00 Канцэрт памяці А. Галіча. 1993 год.
17.00 «І жартам, і ўсур'ёз». 1988 год.
18.00 «Гэта было, было...». Фільм-канцэрт.
18.30 «Зіма трывогі нашай». Спектакль.
20.00 «Разам з Дунаеўскім». Фільм-канцэрт.
21.00 «Колба часу».
22.10 «Смехапанарама». 1994 год.
23.00 «СевАлогія».
0.10 «Трэцяя вяршыня Смятанінай». Дак. фільм.
2.00 Сустрэча ў «Астанкіне» з Мікітам Міхалковым. 1986 год.

MTV

5.00, 1.20 Music.
6.00 Стэрэа_раніца.
10.00 Трэндзі.
10.30 Праверка чутак.
11.00, 23.00 News блок.
11.30 Тайн.net.
12.25, 17.00, 21.00 «Канікулы ў Мексіцы».
13.25 Спатканне з матуляй.
13.50 Кахаць або забіць?
14.15, 20.10 Халасцяк.
15.05 Цяжкасці кахання.
16.00 «Вольны».
16.30 Кэш&Трэш.
18.20 «Гімнасткі». Серыял.
19.40 «Сэкс у вялікім горадзе». Серыял.
22.00 «Сябры». Серыял.
22.50 F.A.Q.
23.30 Каралі танцпляцоўкі.
0.20 Руская дзясятка.

20.35 ФІЛЬМ ДНЯ

«ДЗЕНЬ РАДЫЁ» (РАСІЯ, 2008 г.)

Новы кінакапуснік «Квартэта І», які гэтым разам прысвечаны алкагольным будням супрацоўнікаў FM-радыёстанцыі, прыкметна саступае «Дню выбараў».

Рэжысёр — Дзмітрый Дзьячэнка. **У ролях:** Міхаіл Козыраў, Леанід Барац, Расціслаў Хаіт.

НАША КІНО

6.30, 12.30 Кінараман «Людзі і звяры».
8.30, 14.30 Камедыя «Дон Сезар дэ Базан».
10.50, 16.50 Меладрама «Старыя сцены».
18.30, 0.30 Меладрама «Закаханы па ўласным жаданні».
20.00, 2.00 Камедыя «Драма».
20.30, 2.30 Кінараман «Прызнанне ў каханні».
22.45, 4.45 Камедыя «Запасны гулец».

ДОМ КІНО

3.00, 19.10 Серыял «Таццянін дзень».
3.45, 11.05, 20.00 Серыял «Няўдача Пуаро».
4.40 Прэм'ера. Іранічны дэтэктыў «Яўлампія Раманава. Следства вядзе дылетант: Канкан на памінках». Заключная серыя.
5.30, 11.00, 13.10, 19.05, 20.50, 2.55 «Акно ў кіно».
5.40 Драма «Ярык».
7.00 Кінараман «Кожны дзень доктара Калінніковай».
8.35 Лірычная камедыя «Амаль смешная гісторыя».
12.00 Шматсерыйны фільм «Вольга Сяргееўна».
13.15 Драма «Вы чые, старыя?».
14.55 Камедыя «Паездка праз горад».
16.00 Новы хіт. Крымінальная драма «Пакой з выглядам на агні».
17.35 Трагікамедыя «Не бядуй!».
20.55 Новы хіт. Дэтэктыў «Геній пустога месца».
22.30 Золата «Масфільма». Камедыя «Нечакана-негадана».
23.55 Кінараман «Час летніх адпачынкаў».
1.25 Крымінальная драма «Гракі».

ДЗІЦЯЧЫ СВЕТ

5.00, 9.00, 13.00 Фільм-казка «Лятучы карабель».
6.05, 10.05, 14.05 М/с «Ну, пачакай». Зборнік м/ф «Казка пра чужыя фарбы». «Гора не бяда». «Снегавік паштавік».
7.00, 11.00 М/с «Легенда пра Зора». Казкі Пушкіна. «Казка пра рыбака і рыбку».
8.00, 12.00 «Урокі цётачкі Савы». Зборнік м/ф «Першая скрыпка». «Кастрама».
15.00 Кінааповесць «Весенние перевертыши».
16.30 М/с «Ну, пачакай». Руская народныя казкі. «Пеўнік — залаты грабянёк».
17.00 М/с «Легенда пра Зора». Казкі замежных пісьменнікаў. «Каралеўскія зайцы». М/ф «Закон племені».
18.00 «Урокі цётачкі Савы». «Медзведзяня Ых і казачнае лета». Зборнік м/ф «Мімалётнасці». «Дагані вецер».

ТЭЛЕКЛУБ

19.00, 1.00 Серыял «З жыцця капітана Чарняева».
20.00, 2.00 Серыял «Тайны следства-10».
21.00, 3.00 Серыял «Дарожны патруль-4».
22.00 Кінааповесць «Рафер-ці».
23.30 Серыял «Адкрытая кніга». 1-я серыя.

ТБ3

5.00, 4.30 М/ф СМФ.
7.00, 14.20 Серыял «Без следу». Серыял.
8.00, 15.15 Дак. фільм «Грандыёзныя праекты».
9.00 Як гэта зроблена.
9.30 Дак. фільм «Скрыўленне часу».
10.00 Дак. фільм «Фактар рызыкі».
11.00, 1.30 Дак. фільм «Гарадскія легенды».
11.30 Дак. фільм «Загадкі гісторыі».
12.25 Серыял «Менталіст».
16.15 Дак. фільм «Тэхналогіі будучыні».
17.10 Серыял «Уздзеянне».
18.00 Серыял «Мерлін».
19.45 Маст. фільм «V» азначае вендэта».
22.30 Еўрапейскі покерны тур.
23.30 Серыял «Сапраўдная справядлівасць».
2.30 Дак. фільм «Таемныя знакі».

ТБ-21

9.00, 17.00, 1.00 Меладрама «Парыжская гісторыя».
10.40, 18.40, 2.40 Драма «Клуб здрадніц».
12.20, 20.20, 4.20 Серыял «Дэсантура. Ніхто акрамя нас».
13.20, 21.20, 5.20 Меладрама «Упусці мяне».
15.20, 23.20, 7.20 Трылер «Наёмнікі».

ТБ1000

3.00 Камедыя «Жаночы ліслівец».
5.00 Камедыя «Піўная ліга».
7.00 Камедыя «Шосты элемент».
9.00 Трылер «Балістыка: Экс супраць Сівер».
11.00 Баявік «Бэтмен».
13.10 Камедыя «Бугі-вугі».
15.00 Драма «Авіятар».
17.50 Баявік «Бэтмен вяртаецца».
20.00, 1.30 Камедыя «Пераходны ўзрост».
21.30 Драма «За мяжой».
23.40 Баявік «Вялікі Стэн».

ІЛЮЗІЁН

0.55 Вавілон нашай эры.
2.35 Планета страху.
4.20 «ЗащитнеГ».
6.05 Дэтэктыў Дзі.
8.10 Сушы-гёрл.
10.05 Апошняе высаджванне.
12.15, 23.10 Уімблдон.
14.05 Пусты дом.
16.00 Салодкая поўнач.
17.40 Вампірка.
19.30 У адно вуха ўляцела.
21.00 Чытальнік.

DIVA UNIVERSAL

5.00 Драма «Скарлет».
6.30 Тры ракі.
7.20, 12.50, 17.40 Горад прышэльцаў.
8.10, 12.00, 19.10 Сапраўдныя хатнія гаспадыні акругі Орындж.
9.00 Драма «Таямнічыя Каляды: загадка вострава цяняў».
10.30 Маст. фільм «Наваспечаны бацька».
13.40, 18.25 Шпік.
14.30 Драма «Адчынены дом».
16.00 Копы-навабранцы.
20.00 Бацькі.
20.45, 4.20 Сястра Джэкі.
23.50 Маст. фільм «Пах смерці».
1.20 Трылер «Пярсцёнак падману».
2.50 Драма «Павуціна хлусні».

РАМАНТЫКА

8.00, 22.20, 6.20 «Стол на траіх».
8.55, 11.40, 21.30 «Кругасветнае падарожжа».
9.50, 15.10, 17.55, 1.55 «Сальвадор — выратавальнік жанчын».
10.45, 16.05, 4.35 «Пражыць жыццё».
12.30, 18.45, 3.40 «Паслухай, красуня».
13.25, 2.50, 7.10 «Ніколі не позна?».
14.20, 0.05, 5.30 «Парадоксы кахання».
17.00, 20.35, 23.10 «Дасканалая прыгажосць».
1.00 «Міфы».

AXN-SciFi

0.35, 6.30, 13.45, 17.35 Мерлін.
1.25, 5.45, 11.45 Зорныя вароты.
2.10, 5.00, 11.00 Знешнія межы.
3.00, 8.40, 19.15, 23.50 Застацца ў жывых.
3.45, 13.00, 18.30, 23.00 Гарады падзямелля.
4.30, 12.40 Сшытак смерці.
7.15, 14.35, 21.30 Чорная лагуна.
8.35, 15.55, 22.55 Прыцемкі ў Вальмонце.
9.30, 16.00 Торчвуд — Дзень Цуда.
20.00 Каралеўскі шпіталь.

EUROSPORT

10.30, 14.30, 21.00, 2.00 Снукер. Адкрыты чэмпіянат Кітая.
12.30, 20.00 Скачкі на лыжах з трампліна. Чэмпіянат свету.
13.30, 17.15 Лыжнае двухбор'е. Кубак свету.
14.15 Вось гэта дзіва!!!
18.00, 22.30, 23.30, 0.15, 1.00 Футбол. Еўра-2012. Таварыскі матч.
19.00 Біятлон. Чэмпіянат свету.

NATIONAL GEOGRAPHIC

5.00, 17.00 Інжынерныя ідэі.
6.00 Тайны гарыл.
7.00, 12.00 Дзікія жывёлы Поўначы.
8.00, 13.00 Дынаманія.
9.00 У аб'ектыве незвычайныя паводзіны жывёл.
10.00, 16.00 Ліхтугі за мяжой.
11.00, 19.00, 4.00 Мегазаводы.
14.00 Рыбы-драпежнікі.
15.00 Горад сабак.
18.00, 1.00 Вайна генералаў.
20.00, 23.00, 2.00 Мяжа.
21.00, 0.00, 3.00 З пункту гледжання навукі.
22.00 Забароны.

DISCOVERY

7.00, 16.35 Класіка з Паўднёвага пляжа.
7.25, 11.05, 2.55 Цуды, створаныя рукамі.
8.20, 19.00, 5.10 «Як гэта ўстроена?».
8.50, 19.30, 5.40 Як гэта зроблена?
9.15, 12.00, 13.50, 17.05 Браты па зброі.
10.10, 18.00, 22.00, 3.50 Разбуральнікі легендаў.
12.55 Хлопцы з гарматамі.
14.45, 20.00, 1.00 «Top Gear».
15.40, 6.05 Круты цюнінг.
21.00, 2.00 Сусвет Сцівена Хокінга.
23.00 Скрыўленне часу.
0.00 Прастак за мяжой.
4.45 «Маланкавыя катастрофы».

TRAVEL

8.00, 13.00, 17.00, 20.00, 0.00, 5.00 Сусветны падарожнік.
9.00, 21.00, 2.00 Бясстрашныя падарожнікі.
10.00 Індыйскі час.
11.00, 19.00, 6.00 Планета ежы.
12.00, 18.30 Смак.
12.30, 7.30 Жыццё, як падарожжа.
14.00 Ежа планеты.
15.00 Лепшыя ў свеце падарожжы на матацыкле.
16.00, 1.30 4 Real.
16.30 Пра галоўнае.
18.00 Падарожжа на поўдзень.
22.00, 3.00 Планета спорту.
23.00, 4.00 Мараплаўцы.
1.00, 7.00 Пакаранне для абжоры.

ANIMAL PLANET

7.00, 19.15 Востраў арангутангаў.
7.25 Пандамоніум.
8.15, 16.00 «Самае дзікае шоу».
8.40 Коткі Кло-Хіл.
9.10 Незвычайныя сабакі.
10.05 Найджэл Марвен расказвае.
11.00 Ветэрынары новага пакалення.
11.55 «Аддзел па абароне жывёл».
12.20, 19.40 «SOS дзікай прыроды».
12.50, 6.10 «Выратаваць дзікую прыроду Афрыкі».
13.45 Паліцыя Фенікса — аддзел па абароне жывёл.
14.40, 20.10 Перакладчык з сабачай.
15.30 «Шамвары: жыццё на волі».
16.30 Як стаць...
17.25 Уводзіны ў сабаказнаўства.
18.20 Ваша першае шчаня.
21.05, 4.25 Джэйн Гудал вяртаецца ў Гомбэ.
22.00, 2.35 Акулы пад покрывам ночы.
22.55, 3.30 Дзікі крымінал.
23.50 На волю з пітбулем.
0.45 Дзікія і небяспечныя.
1.40 Кракадзілы-забойцы.
5.20 Рай для шымпанзэ.
5.45 На дне бездані.

ЗДАРОЎЕ

5.00, 20.00 Практыка здароўя.
5.40, 20.40 Жаночае здароўе.
6.20, 21.20 Клінічны гіпноз.
6.50, 8.00, 21.50, 23.00 Шлях да здароўя.
7.30, 22.30 Практыкаванні для мозга.
8.40, 23.40 Дзіця нарадзілася.
9.20, 0.20 Я расту.
9.50, 0.50 Жывёлы лечаць.
10.30, 1.30 Панацэя.
11.10, 2.10 Элемент здароўя.
11.40, 18.10, 2.40 Энцыклапедыя памылак.
11.55, 2.55 Зялёная аптэка.
12.35, 3.35 Як Вы сябе адчуваеце?
13.10, 4.10 Дыялогі пра харчаванне.
14.00 Выдаткі вытворчасці.
14.40 Гэта карысна ведаць!
15.50 Спартыўныя траўмы.
16.30 Колькі вам гадоў?
17.00 Гісторыя хвароб.
17.40 Зона рызыкі.
18.35 Школа розуму.
19.15 Генезіс здароўя.

ТДК

6.00, 7.50, 13.50, 16.55, 17.50, 18.50 Парады ТДК.
6.25, 9.00, 15.00, 21.20 Усё лепшае для вас.
7.25, 12.00, 18.00, 21.00, 23.45, 5.00 Ваш доктар.
8.00 Добрай раніцы, каханая!
10.00, 17.00 Красуня.
11.00, 16.00, 20.00 Ваш асабісты псіхолаг.
13.00, 2.00 Нашы дзеці.
14.00, 1.00 Твой дом.
19.00, 22.50, 4.00 Люстэрка жыцця.
22.00, 0.05 Сэксуальная рэвалюцыя.
3.00 Гісторыя поспеху.

СУБОТА, 3 САКАВІКА

БЕЛАРУСЬ 1

6.35 Існасць.
7.00 Добрай раніцы, Беларусь!
9.00, 12.00, 15.00, 19.00 Навіны.
9.10 Ранішняя хваля.
9.45 Каробка перадач.
10.20 Культурныя людзі.
10.50 Серыял «Сваты».
12.10 Дэтэктыў «Пятроўка-38».
13.55 М/ф.
14.15 Вакол планеты.
15.10 Навіны рэгіёна.
15.30 «Зона Х». Вынікі тыдня.
15.55 Дэтэктыў «Ілюзія палявання». 1-я і 2-я серыі.
17.45 «Еўрафэст». Відэадзённік.
18.05 Ваша лато.
18.45 Латарэя «Пяцёрачка».
19.15 Драма «Год сабакі».
21.00 Панарама.
21.40 Драма «Прыгажосць па-амерыканску».
23.55 Камедыя «Суседка».
1.45 Дзень спорту.

АНТ

7.00 «Суботняя раніца».
8.00, 9.00, 16.00 (з субцітрамі), 20.30 Нашы навіны.
9.05 Серыял «Мая жонка мяне прываражыла».
9.40 «Здароўе».
10.25 «Смак».
11.05 «Разумніцы і разумнікі».
11.50 Тэорыя неверагоднасці. «Феномен блізнят».
12.35 Серыял «І ўсё-такі я кахаю...».
16.15, 21.00 Навіны спорту.
16.20 Маст. фільм «Канікулы строгага рэжыму».
18.25 «Адзін супраць усіх».
19.05 «Акадэмія талентаў».
21.05 «Кубак прафесіяналаў».
23.30 Юбілейны канцэрт Мікалая Растаргуева і групы «Любэ».

БЕЛАРУСЬ 2

7.30 Звон.
8.00 Мір вашаму дому.
8.10 Скарбніца Гомельшчыны.
8.35 Камедыя «Няўдачнікі».
10.30 Пра мастацтва.
11.00, 20.55 Тэлебарометр.
11.05 Школа рамонту.
12.05 Наперад у мінулае.
12.40, 1.15 Шоу «Інтуіцыя».
13.45 Беларуская кухня.
14.20 Біятлон. Чэмпіянат свету. Спрынт. Мужчыны.
16.00 Пад грыфам «Вядомыя».
16.35 «Вышэйшая мера...». «Банда чатырох».
17.20 Біятлон. Чэмпіянат свету. Спрынт. Жанчыны.
18.45 Хакей. КХЛ. Матч плэй-оф Кубка Гагарына. Захад. Матч 3-ці.
21.00 КЕНО.
21.05 Бітва экстрасэнсаў.
23.10 Фігурнае катанне. Чэмпіянат свету сярод юніёраў.

СТБ

7.00 «Далёкія сваякі».
7.25 «Салдаты-13». Серыял.
9.00 «Небяспечны месяц».
9.35 «Чыстая праца».
10.25 «Мінск і мінчане».
11.00 Камедыя «Дзень радыё».
12.55 «Прыгоды дылетанта».
13.30 Драма «Зладзеі ў законе».
15.15 «Ваенная тайна».
16.30, 19.30 «24 гадзіны».
16.45 «Наша справа».
17.00 «Вялікі горад».
17.35 Маст. фільм «Адзінокі анёл».
20.00 «СТБ-спорт».
20.10 Камедыя «Асляпёны жаданнямі».
22.00 «Зорны рынг».
23.15 Маст. фільм «Ва ўсёй красе».

МІР

5.00, 2.40 Дак. фільм «Увесь гэты спорт. Ветэраны».
5.40 «Даведнік».
6.15 Маст. фільм «Аніскін і Фантамас».
7.30 М/с «Прыгоды Мумі Троля».
8.15 «Мільён пытанняў пра прыроду».
8.30 «Прыгоды Компаса і Будзільніка».
8.45 «Эксперыментатары».
9.00, 15.00 Навіны Садружнасці (бягучы радок).
9.10 «Мар! Дзейнічай! Будзь!».
9.40 «На шашлыкі. Гія Гагуа і Карэн Аванесян».
10.10 «Таямніцы манежа».
10.40 Серыял «Чэрчыль».
13.30 Дак. серыял «Доказы віны».
14.00 «Правілы жыцця».
15.10, 3.15 Маст. фільм «Забаржад».
16.40 Маст. фільм «Крыху кахання, крыху магіі».
19.10 «Навіны Садружнасці (бягучы радок). Культура».
20.00 Маст. фільм «Вы не пакінеце мяне».
22.10 Маст. фільм «Юр'еў дзень».
0.45 «Добрыя жарты».

8 КАНАЛ

9.00, 11.25, 18.40, 21.00, 23.50 «Надвор'е».
9.05, 16.30 «Мультпарад».
9.15 «Кінаблакнот».
9.35 «На рыбалку».
9.50 Серыял «Белыя каўнерыкі».
11.30 Трылер «Паўстанне малпаў».
13.15 Прыгоды «Згублены свет».
15.50 Спявае Аляксандр Саладуха.
17.50 Серыял «Думаць як злачынец».
18.45 Драма «Набярэжная Арфеўр».
20.45 «Вечарніца».
21.05 Камедыя «Вядзьмарка».
23.00 Серыял «Уцёкі».
23.45 «Інэт».

ВТБ

6.00, 6.30, 7.00, 7.30, 8.00, 8.30, 9.00, 10.00, 11.00, 12.00, 13.00, 15.00, 17.00, 18.00, 20.00, 23.00, 0.00, 1.00 Прагноз надвор'я.
6.00, 1.00 «PLAY».
8.30 «Гарадское падарожжа».
9.00 «Дэкаратыўныя страсці».
9.30 «Сябры майго гаспадара».
10.00 «Гэта маё дзіця».
11.00, 0.30 «Гісторыі ў дэталях».
11.30 «Нязоркавае дзяцінства».
12.00, 23.00 Скетч-шоу «Адна за ўсіх».
12.30, 23.30 Скетч-шоу «Масгарсмех».
13.00 Серыял «Метад Лаўровай».
15.00 «Добрыя жарты».
17.00, 22.00, 0.00 Скетч-шоу «6 кадраў».
18.00 Серыял «Амазонкі».
20.00 Камедыя «Шпіёнскія страсці».
22.30 Скетч-шоу «Даеш моладзь».

РТР—БЕЛАРУСЬ

7.00 «Звычайны канцэрт».
7.30 Маст. фільм «Яе сэрца».
9.05 Маст. фільм «Тайна залатой гары».
10.25 «Ранішняя@пошта».
11.00, 14.00, 17.00, 20.00 Весткі.
11.15 «Суботнік».
11.50 «Відавочнае-неверагоднае».
12.20 Маст. фільм «Толькі ўдваіх».
14.15 «Сумленны дэтэктыў».
14.45 Маст. фільм «Мой тата — ідэаліст».
16.30 «Суботні вечар».
19.00 «Карціна свету».
19.55 Надвор'е на тыдзень.
20.15 Серыял «Белая гвардыя».
23.50 Маст. фільм «Мы з будучыні».

НТБ—БЕЛАРУСЬ

6.20 Серыял «МУР ёсць МУР».
8.00, 10.00, 13.00, 16.00, 19.00 Сёння.
8.20 «Акадэмія прыгажосці».
8.50 «Жывуць жа людзі!».
9.25 «Справа густу».
10.20 Галоўная дарога.
10.55 Кулінарны паядынак.
11.55 Кватэрнае пытанне.
13.20 «Крутыя нулявыя».
14.15 Маст. фільм «Другое каханне».
16.20, 19.30 Серыял «Ляснік».
23.50 Баявік «Пацалунак у галаву».

ІНТЭР+

8.00 Вялікая палітыка.
10.40 Феерыя падарожжаў.
11.00 Украіна, уставай!
11.35, 1.40 Серыял «Так мала часу».
12.15 Не можа быць.
12.45 Самы разумны.
14.10 Арол і рэшка.
14.55 Легенды крымінальнага вышуку.
15.25 Праверана на сабе.
15.50 Д/ф «Софт-рок 60-ых».
16.30 Канцэрт Святаслава Вакарчука.
17.55 Маст. фільм «Хусткі».
19.30, 2.30 Вячэрні квартал.
21.00, 4.00 «Падрабязнасці».
21.30, 4.30 Канцэрт «8 сакавіка ў Вялікім горадзе».
23.00, 6.00 Разбор палётаў.
23.55, 8.10 Парк аўтамабільнага перыяду.
00.20, 6.50 Маст. фільм «Я хацела ўбачыць анёлаў».

КУЛЬТУРА

5.30 «Еўраньюс».
9.00 Біблейскі сюжэт.
9.35 «Шумі гарадок». Маст. фільм.
10.50 Красуйся, горад Пятроў!
11.15, 1.25 «Асабісты час».
11.45 «Выхадкі свавольніка». Маст. фільм.
12.55 «Розныя колы». М/ф.
13.05 «Відавочнае — неверагоднае».
13.35 «Казацкі круг».
14.50 Спектакль Тэатра Антона Чэхава «Змяшаныя пачуцці».
16.30 «Фактар вады». Дак. фільм.
17.25 Вялікая сям'я. Ніна Чусава.
18.20 «Рамантыка раманса».
19.15 «Чалавек ля акна». Маст. фільм.
20.50 «Белая студыя». Юрый Стаянаў.
21.35 «Піна. Танец страсці». Дак. фільм.
23.20 «Сказанне аб зямлі Сібірскай». Маст. фільм.
0.55 «Нататкі натураліста».
1.50 «Чарлз Дзікенс». Дак. фільм.

НАСТАЛЬГІЯ

5.00 «Клуб падарожнікаў». 1980 год.
6.05 «Маленькі канцэрт».
6.20, 0.10 «Дом ля кальцавой дарогі». Маст. фільм.
8.00 «Погляд». 1995 год.
9.00, 3.00 «Народжаныя ў СССР».
10.00 Канцэрт памяці А. Галіча. 1993 год.
11.00 «І жартам, і ўсур'ёз». 1988 год.
12.00 «Гэта было, было...». Фільм-канцэрт.
12.30 «Зіма трывогі нашай». Спектакль.
14.00 «Разам з Дунаеўскім». Фільм-канцэрт.
15.00 «Колба часу».
16.10 «Смехапанарама». 1994 год.
17.00 «Да і пасля апоўначы». 1992 год.
18.00 Канцэрт Раймандa Паўлса. 1982 год.
19.30 «Перад люстэркам». 1980 год.
20.00 «Запрашэнне на вечар. Уладзімір Вінакур». 1986 год.
22.25 «Веснавы калейдаскоп». Фільм-канцэрт.
23.00 «Спявае Лілі Іванава». Фільм-канцэрт.
23.15 «Гэта была хвароба...». Дак. фільм.
1.50 «Блакітны агеньчык». 1970 год.
4.00 «Масква—Рым. Дыялог з песняй». Канцэрт. 1986 год.

MTV

5.00, 22.50 Music.
6.00 Стэрэа_раніца.
9.10 «Сусветны чарт».
10.10 «Губка Боб». М/ф.
11.00 Тэлепорт.
11.30 Нерэальныя гульні.
12.00 Гарачае кіно.
12.30 News блок Weekly.
13.00 Зоркі на далоні.
13.30 Зрабі мне зорку.
14.00 «Канікулы ў Мексіцы».
17.00 Тайн.net.
18.00 Самая разумная мадэль.
20.30 Трэндзі.
21.00 Руская дзясятка.
22.00 American Idol-11.

1 21.40 ФІЛЬМ ДНЯ

«ПРЫГАЖОСЦЬ ПА-АМЕРЫКАНСКУ» (ЗША, 1999 г.)

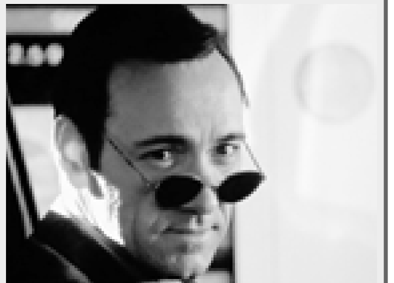

Лестэр Бернэм перажывае крызіс сярэдняга ўзросту. Яго не паважаюць і не цэняць на працы, а ад шчаслівай сям'і засталася толькі бачнасць. У жонкі Кэралайн гарачы раман з калегам па працы, а панурая дачка-падлетак Джэйн захопленая суседскім хлопцам, якія пабыў у псіхіятрычнай бальніцы. Лестэр, якога раздзіраюць душэўныя пакуты, упадае ў глыбокую дэпрэсію. Але нечакана для сябе ён закахаўся ў аднакласніцу дачкі Анджэлу...

Рэжысёр — Сэм Мендэс. **У ролях:** Кевін Спейсі, Анет Бенінг, Тора Берч, Уэс Бентлі.

НАША КІНО

6.30, 12.30 Меладрама «Закаханы па ўласным жаданні».
8.00, 14.00 Камедыя «Драма».
8.30, 14.30 Кінараман «Прызнанне ў каханні».
10.45, 16.45 Камедыя «Запасны гулец».
18.30, 0.30 Маст. фільм «Канец імператара тайгі».
20.30, 2.30 Кінараман «Абрыў».
22.55, 4.50 Драма «Букет мімозы і іншыя кветкі».

ДОМ КІНО

3.00, 19.10 Серыял «Таццянін дзень».
3.45 Серыял «Няўдача Пуаро».
4.40 Новы хіт. Дэтэктыў «Геній пустога месца».
6.20 Камедыя «Нейлон 100%».
7.45 Меладрама «Першы эшалон».
9.35 Экранізацыя школьнай праграмы. А. Вампілаў «Водпуск у верасні».
11.55, 19.05, 2.55 «Акно ў кіно».
12.00 Камедыя «Кар'ера Дзімы Горына».
13.40 Прыгодніцкі фільм «Пароль ведалі двое».
15.05 Лірычная камедыя «Адзінокім даецца інтэрнат».
16.35 Новы хіт. Драма «12».
20.00 Новы хіт. Драма «Не скажу».
21.50 Музычная камедыя «Марыца».
23.00 Рэтра-драма «Дом на пяску».
0.20 Кінараман «Паэма аб крылах».

ДЗІЦЯЧЫ СВЕТ

5.00, 9.00, 13.00 Кінааповесць «Весенние перевертыши».
6.30, 10.30, 14.30 М/с «Ну, пачакай». Рускія народныя казкі. «Пеўнік — залаты грабянёк».
7.00, 11.00 М/с «Легенда пра Зора». Казкі замежных пісьменнікаў. «Каралеўскія зайцы». М/ф «Закон племені».
8.00, 12.00 «Урокі цётачкі Савы». «Медзведзяня Ых і казачнае лета». Зборнік м/ф «Мімалётнасці». «Дагані вецер». «Вясёлая карусель» № 4».
15.00 Камедыя «Кулёк праз галаву».
16.15 М/с «Ну, пачакай». Зборнік м/ф «Мячык і хлопчык». «Дзень нараджэння бабулі». «Пра маманцяня».
17.00 Фільм-казка «Снягурка».
18.30 Казкі Пушкіна. «Дзень цудоўны».

ТЭЛЕКЛУБ

19.00, 1.00 Серыял «З жыцця капітана Чарняева».
20.00, 2.00 Серыял «Тайны следства-10».
21.00, 3.00 Серыял «Дарожны патруль-4».
22.00, 23.30 Серыял «Адкрытая кніга».

ТБ3

5.00, 4.30 М/ф СМФ.
7.15 Маст. фільм «Фантазёры».
8.30 Маст. фільм «Там, на невядомых дарожках».
9.45 Маст. фільм «Раства чатыры разы».
11.30 Дак. фільм «Сіла планеты».
12.30, 3.35 Дак. фільм «Тайны вялікіх чараўнікоў».
13.30 Серыял «Мерлін».
15.15 Маст. фільм «V» азначае вендэта».
18.00 Маст. фільм «Заўсёды гавары «Так».
20.00 Маст. фільм «Пасля заходу».
22.00 Маст. фільм «Прэзумпцыя невінаватасці».
0.30 Серыял «Выжыўшыя».
1.35 Маст. фільм «Забі мяне пяшчотна».

ТБ-21

9.00, 17.00, 1.00 Камедыя «Поўны аблом».
10.30, 18.30, 2.30 Драма «Выпадак на мосце цераз Савіны раўчук, або Гісторыі Амброза Бірса аб Грамадзянскай вайне».
11.55, 19.55, 3.55 Драма «Абаронца».
13.40, 21.40, 5.40 Камедыя «Здзелка».
15.25, 23.25, 7.25 Драма «Дрывасек».

ТБ1000

3.00 Драма «За мяжой».
5.10 Баявік «Вялікі Стэн».
7.00 Камедыя «Бугі-вугі».
8.50 Драма «Авіятар».
11.40 Баявік «Бэтмен вяртаецца».
13.40 Драма «Мол Флэндэрс».
16.00 Драма «Амадэй».
19.00, 1.20 Баявік «Перавозчык-3».
20.40 Камедыя «Законы прываблівасці».
22.10 Драма «Смерць у эфіры».
23.50 Камедыя «Узорны самец».

ІЛЮЗІЁН

0.55 Пусты дом.
2.25 Давайце патанчым.
4.05 Салодкая поўнач.
6.00 Чытальнік.
8.05 У адно вуха ўляцела.
9.45 Вавілон нашай эры.
11.50, 23.00 «ЗащитнеГ».
13.40 Сушы-гёрл.
15.35 Дэтэктыў Дзі.
17.50 Знікненне.
19.30 Ён быў ціхоня.
21.05 Апошняе высаджванне.

DIVA UNIVERSAL

5.00, 23.10 Тры ракі.
5.45 Горад прышэльцаў.
9.30 Шпік.
11.45 Быць Эрыкай.
12.30 Пасрэднік Кейт.
13.15 Цяжарнасць на абцасах.
14.00 Нявеста для мільянера.
14.45 Копы-навабранцы.
15.30 Бацькі.
17.00 Трылер «Нора Робертс: Гарачы поўдзень».
18.35 Маст. фільм «Усе мае сябры пакідаюць Брысбен».
20.00, 4.30 Сястра Джэкі.
21.30 Маст. фільм «Сябры Пітэра».
1.25 Маст. фільм «Агаленне».
2.55 Драма «Нора Робертс: Забойства ў спадчыну».

РАМАНТЫКА

8.00, 19.40, 22.30, 1.55 «Амазонія».
8.55 «Сальвадор — выратавальнік жанчын».
13.20, 18.50 «Смачнае захапленне».
14.20 «Дасканалая прыгажосць».
20.35, 2.50 «Дваяжэнец».
23.25 «Бацька — мой кумір».
1.00 «Інтымнае жыццё звычайных людзей».
3.40 «Пражыць жыццё».

AXN-SciFi

0.45, 6.30 Мерлін.
1.25, 5.45, 10.50, 13.50, 23.45 Зорныя вароты.
2.10, 5.00, 13.00 Знешнія межы.
2.55, 7.15 Застацца ў жывых.
3.50 Гарады падзямелля.
4.30, 9.10 Сшытак смерці.
8.00, 15.05 Зорны дэсант.
8.45, 14.40 Страшна цікава.
10.00, 20.00 Vізіцёры.
15.55, 17.15 Чорная лагуна.
18.35, 22.20 Пярэварацень.
21.35 Кліч крыві.

EUROSPORT

10.30 Санны спорт. Чэмпіянат Еўропы.
11.00, 13.30 Лыжнае двухбор'е. Кубак свету.
11.45 Горныя лыжы. Кубак свету.
12.45, 16.00, 2.00 Лыжныя гонкі. Кубак свету.
14.30, 20.45, 1.00 Біятлон. Чэмпіянат свету.
18.45, 0.00 Скачкі на лыжах з трампліна.
22.00, 3.00 Снукер. Адкрыты чэмпіянат Кітая.

NATIONAL GEOGRAPHIC

5.00, 18.00 Мегазаводы.
6.00 Кенгурыны хаос.
7.00 У аб'ектыве незвычайныя паводзіны жывёл.
8.00 Падарожжа па планетах.
9.00 Некранутая прырода.
10.00 Даведнік па свеце для гурманаў.
11.00 Мяжа.
12.00 Шалёныя вынаходнікі.
13.00 Рыбы-пачвары.
14.00 Дзікія жывёлы Поўначы.
15.00 Погляд знутры.
17.00 Тайны гісторыі.
19.00, 0.00 Расследаванні авіякатастроф.
20.00, 1.00 Ліхтугі за мяжой.
21.00, 2.00 Турэмныя цяжкасці.
22.00 Па слядах міфічных пачвар.
23.00, 4.00 Апакаліпсіс.
3.00 Забароны.

DISCOVERY

7.00 Ствары матацыкл.
7.55, 23.00 «Паляўнічыя на старызну».
8.50, 0.00 «Вугаль».
9.45, 2.00 «Рыба-меч: жыццё на кручку».
10.40 Мегабудоўлі.
11.35 Гігантскія будоўлі.
12.30 Праект «Зямля».
13.25 Выжыць любой цаной.
14.20 Будаўнічая дапамога.
15.15, 21.00, 5.10 Каралі аўкцыёнаў.
16.10, 22.00, 6.05 Брудныя грошы.
17.05, 4.45 «Як гэта ўстроена?».
17.30 Як гэта зроблена?
18.00 Сусвет Сцівена Хокінга.
19.00 Разбуральнікі легендаў.
20.00 Скрыўленне часу.
1.00 Залатая ліхаманка.
2.55 Рачныя монстры.
3.50 «Выжыць разам».

TRAVEL

8.00, 17.00, 20.00, 0.00, 5.00 Сусветны падарожнік.
9.00, 21.00, 21.30 Сафі Грыгсан.
10.00 Шэф-кухар за мяжой.
11.00 Вясна.
12.00 Дзікі кемпінг.
14.00, 4.00 Індыйскі час.
15.00, 6.00 Пакаранне для абжоры.
18.00 Лепшыя ў свеце падарожжы на матацыкле.
19.00, 3.00 Знаёмства з Токіа.
22.00, 2.00 Раскошныя падарожжы.
23.00 Круіз па Паўднёвым кітайскім моры.
1.00 Планета спорту.
7.00 Планета ежы.

ANIMAL PLANET

7.00 «Малпіна жыццё».
7.25 Ветэрынары новага пакалення.
8.15 Паляўнічы на кракадзілаў.
9.10 Прыроджаныя паляўнічыя.
10.05 «Самае дзікае шоу».
11.00 Школа гарыл.
11.25 Праект «Шчанюкі».
11.55 Прыгоды Корвіна.
12.50 «SOS дзікай прыроды».
13.45 Перакладчык з сабачай.
14.40 «Котак не любіць нельга».
15.35 Самыя сімпатычныя гадаванцы Амерыкі.
16.30 Выклік «Вялікай пяцёрцы».
17.25 Ветэрынар у дзікай прыродзе.
18.20 Дэніэл і нашы коткі.
19.15 Слановае царства.
20.10 Незвычайныя жывёлы.
21.05 Осцін Сцівенс: самыя небяспечныя.
22.00, 2.35 «Карына: дзікае сафары».
22.55, 3.30 Дрэсіроўшчык скунсаў.
23.50, 6.10 Паліцыя Х'юстана — аддзел па абароне жывёл.
0.45 Дзікія і небяспечныя.
1.40 «У пячэру льва».
4.25 Як выжыць жывёлам?
5.20 Рай для шымпанзэ.
5.45 «Дэльфінавыя будні».

ЗДАРОЎЕ

5.00, 20.00 Выдаткі вытворчасці.
5.40, 10.05, 20.40, 1.05 Гэта карысна ведаць!
6.50, 21.50 Спартыўныя траўмы.
7.30, 22.30 Колькі вам гадоў?
8.00 Выкрыццё прадуктаў.
8.40, 23.40 Вялікая прабежка.
9.10, 0.10 Кабінет прыгажосці.
9.50, 15.10, 17.40, 0.50 Энцыклапедыя памылак.
11.00 Рэцэпты на розных мовах.
11.40, 2.40 Масажы.
12.20, 3.20 Дзіцячая медыцына.
12.50, 3.50 Найноўшыя дасягненні.
13.30, 4.30 Я перамог гэты боль.
14.00 Гісторыя хвароб.
14.40 Як не страціць здароўе.
15.35 Школа розуму.
16.10 Генезіс здароўя.
17.10 Элемент здароўя.
17.55 Зялёная аптэка.
18.35 Як Вы сябе адчуваеце?
19.10 Дыялогі пра харчаванне.
23.00 Дзіцячы ўрач.
2.00 Алергія.

ТДК

6.00, 7.50, 13.50, 16.55, 17.50, 18.50 Парады ТДК.
6.25, 9.00, 15.00, 21.20 Усё лепшае для вас.
7.25, 12.00, 18.00, 21.00, 23.45, 5.00 Ваш доктар.
8.00 Добрай раніцы, каханая!
10.00, 17.00 Красуня.
11.00, 16.00, 20.00 Ваш асабісты псіхолаг.
13.00, 2.00 Нашы дзеці.
14.00, 1.00 Твой дом.
19.00, 22.50, 4.00 Люстэрка жыцця.
22.00, 0.05 Сэксуальная рэвалюцыя.
3.00 Гісторыя поспеху.

НЯДЗЕЛЯ, 4 САКАВІКА

БЕЛАРУСЬ 1

6.50 Атлас «Дыскаверы». «Расія».
8.30 «Усё як трэба!».
9.00, 12.00, 15.00 Навіны.
9.10 Арсенал.
9.40 Урачэбныя тайны.
10.15 Да цешчы на бліны.
10.50 Серыял «Сваты».
12.10 Дэтэктыў «Агарова, 6».
13.55 М/ф.
14.15 Клуб рэдактараў.
15.10 Навіны рэгіёна.
15.30 «Зямля беларуская». «Фаворскае святло жабінкаўскіх знічак».
15.45 Дэтэктыў «Ілюзія палявання». 3-я і 4-я серыі.
17.40 «Навука перамагаць».
18.10 Суперлато.
19.00 Камедыя «Паміж небам і зямлёй».
21.00 У цэнтры ўвагі.
21.55 «Еўрафэст». Відэадзённік.
22.10 Драма «Пасланец».

АНТ

7.00 «Нядзельная раніца».
8.00, 9.00, 16.00 (з субцітрамі) Нашы навіны.
9.05 Нядзельная пропаведзь (з субцітрамі).
9.20 Серыял «Мая жонка мяне прываражыла».
9.55 Легендарнае кіно ў колеры. «Вясна на Зарэчнай вуліцы».
11.35 «Брэйн рынг».
12.35 «Ералаш».
13.05 Фільм «Масква слязам не верыць».
16.15 Навіны спорту.
16.20 «Таццяна Васільева. Я ўмею трымаць удар».
17.20 «Эстрадны кактэйль».
18.50 «У чорным-чорным пакоі...».
20.00 Контуры.
21.05 «Дыханне планеты».
21.40 «Дзве зоркі».
23.10 Маст. фільм «12».

БЕЛАРУСЬ 2

7.55 Размова са Святаром.
8.05 Прыступкі Веры.
8.20 Кожны мае права быць розным.
8.50, 16.00 Камедыя «Іван Васільевіч мяняе прафесію».
10.35 Тэлебарометр.
10.40 Гаспадар.
11.05 Школа рамонту.
12.10 Вышэй, чым дах.
12.45, 0.50 Шоу «Інтуіцыя».
13.50 Бухта капітанаў.
14.30 Кінапробы.
15.05 Біятлон. Чэмпіянат свету. Гонка праследавання. Мужчыны.
17.50 Біятлон. Чэмпіянат свету. Гонка праследавання. Жанчыны.
18.45 Хакей. КХЛ. Матч плэй-оф Кубка Гагарына. Захад. Матч 4-ы.
21.00 «Спортлато 5 з 36».
21.05 КЕНО.
21.10 Навіны надвор'я.
21.40 Футбол. Ліга чэмпіёнаў УЕФА.
22.15 Спорт-кадр.
23.00 Футбол. Чэмпіянат Англіі. Прэм'ер-ліга. «Тотэнхем» — «Манчэстэр Юнайтэд».

СТБ

7.00 «Далёкія сваякі».
7.20 «Салдаты-13». Серыял.
9.00 «Аўтапанарама».
9.30 «Відавочца прадстаўляе: самае смешнае».
10.25 «Вялікае снеданне».
11.05 Камедыя «Асляплёны жаданнямі».
12.55 «Добры дзень, доктар».
13.30 Маст. фільм «Не самы ўдалы дзень».
15.15 Ток-шоу «Такі лёс».
16.00 «Цэнтральны рэгіён».
16.30 «24 гадзіны».
16.50 «Праўда».
17.30 Канцэрт Міхаіла Задорнава.
19.00 «Аўтапанарама».
19.30 «Тыдзень».
20.40 Маст. фільм «Круты Джо».
22.35 «Прафесійны бокс».
23.35 Маст. фільм «Пакой».

МІР

5.00 Дак. фільм «Увесь гэты спорт. Наш Леў Іванавіч».
5.40 «Смачны свет. Татарская кухня».
6.15, 2.05 Маст. фільм «Аніскін і Фантамас».
7.30 М/с «Прыгоды Мумі Троля».
8.15 «Мільён пытанняў пра прыроду».
8.30 «Прыгоды Компаса і Будзільніка».
8.45 «Эксперыментатары».
9.00, 15.00, 22.00, 23.00, 0.00, 1.00, 2.00 Навіны Садружнасці.
9.10 «Ведаем рускую».
10.10 «Даведнік».
10.40, 0.05, 1.05 Серыял «Чэрчыль».
13.30 «Правілы жыцця».
14.30 «Бітва за Крэмль. З гісторыі прэзідэнцкіх выбараў у Расіі».
15.10 Ток-шоу «Яшчэ не разам».
16.10, 21.00, 22.05, 23.05 Серыял «Дзеці Ванюхіна».
20.00 «Разам».

8 КАНАЛ

9.00, 14.15, 18.50, 21.00, 23.35 «Надвор'е».
9.05 Мультпарад.
9.30 «Мой любімы гадаванец».
10.00 «Кінаблакнот».
10.30 Драма «Залаты век».
12.20 Прыгоды «Вяртанне ружовай пантэры».
14.20 Камедыя «Формула кахання».
15.55 Фільм для дзяцей.
17.20 «Бульбокс».
17.50 Серыял «Думаць як злачынец».
18.45, 23.30 «Інэт».
18.55 Серыял «Каломба».
20.45 «Вечарніца».
21.05 Драма «Доларас Клейборн».

ВТБ

6.00, 6.30, 7.00, 7.30, 8.00, 8.30, 9.00, 10.00, 12.00, 13.00, 15.00, 17.30, 20.00, 23.00, 0.00, 1.00 Прагноз надвор'я.
6.00, 1.00 «PLAY».
8.30 «Калекцыя ідэй».
9.00 «Спытайце кухара».
9.30 «Сябры майго гаспадара».
10.00 «Самы разумны».
12.00, 23.00 Скетч-шоу «Адна за ўсіх».
12.30, 23.30 Скетч-шоу «Масгарсмех».
13.00 Серыял «Метад Лаўровай».
15.00 Камедыя «Шпіёнскія страсці».
17.00, 0.00 Скетч-шоу «6 кадраў».
17.30 Серыял «Татавы дочкі».
20.00 «Нерэальная гісторыя».
20.30 «Добрыя жарты».
22.30 Скетч-шоу «Даеш моладзь».
0.30 «Гісторыі ў дэталях».

РТР—БЕЛАРУСЬ

7.00 М/ф.
7.30 «Ха».
7.55 Маст. фільм «Сашка, каханне маё».
11.00, 14.00, 20.00 Весткі.
11.15 «Сам сабе рэжысёр».
12.00 «Смехапанарама Яўгена Петрасяна».
12.30 Меладрама «Не сышліся характарамі».
14.15 «З новым домам!».
14.45 «Бітва за колер. Кіно».
15.40 «Смяяцца дазваляецца».
17.20, 20.50 Серыял «Белая гвардыя».
21.00 Выбары-2012.

НТБ—БЕЛАРУСЬ

6.20 Серыял «МУР ёсць МУР».
8.00, 10.00, 13.00, 19.55 Сёння.
8.20 «Першая перадача».
8.50 «Іх норавы».
9.25 Ядзім дома.
10.20 «Жаночы погляд».
11.05 Дачны адказ.
12.05 «Развод па-руску».
13.20 «Крамлёўская кухня».
14.15 Маст. фільм «Помста без права перадачы».
15.50, 21.25 Серыял «Ляснік».
22.05 Баявік «Толькі наперад».
23.45 Маст. фільм «Сваяк».

ІНТЭР+

8.40 Самы разумны.
10.05 Па слядах продкаў.
10.30 Школа доктара Камароўскага.
11.10, 1.35 Серыял «Так мала часу».
11.55 Парк аўтамабільнага перыяду.
12.25 Вячэрні квартал.
14.00, 2.15 Футбол. Чэмпіянат Украіны. «Ворскла» — «Крывбас».
15.55 Бок серыя. Вячаслаў Узялкоў — Эдуард Гуткнехт.
17.00, 4.45 Футбол. Чэмпіянат Украіны. «Шахцёр» — «Днепр».
18.55 Легенды крымінальнага вышуку.
19.25 Разбор палётаў.
20.15, 0.45 Пороблено ва Украіне.
21.00, 4.00 Падрабязнасці тыдня.
21.45, 6.30 Канцэрт Святаслава Вакарчука.
23.10 Маст. фільм «Хусткі».

КУЛЬТУРА

5.30 «Еўраньюс».
9.00, 0.55 «Звычайны канцэрт».
9.35 «Сказанне аб зямлі Сібірскай». Маст. фільм.
11.15 «Марына Ладыніна». Дак. фільм.
11.55 «Пятнаццацігадовы капітан». Маст. фільм.
13.10 «Вагончык». М/ф.
13.20, 23.25 «Кароль прэрый — бізон». Дак. фільм.
14.10 Да 65-годдзя з дня нараджэння Юрыя Багатырова. «Астравы».
14.50 «Прызнанне ў каханні». Маст. фільм.
17.00 «Кантэкст».
17.40 У гасцях у Эльдара Разанава.
19.05 «Шукальнікі».
19.50 «Паслухайце!» Вечар Авангарда Лявонцьева ў Маскоўскім міжнародным Доме музыкі.
20.45 «Эдзіт і Марсэль». Маст. фільм.
0.15 Дж. Гершвін. Сцэны з оперы «Поргі і Бес».
1.25 «Легенды сусветнага кіно». Энтані Перкінс.
1.50 «Францыска Гоя». Дак. фільм.

НАСТАЛЬГІЯ

5.00 «І жартам, і ўсур'ёз». 1988 год.
6.00 «Гэта было, было...». Фільм-канцэрт.
6.30 «Зіма трывогі нашай». Спектакль.
8.00 «Разам з Дунаеўскім». Фільм-канцэрт.
9.00 «Колба часу».
10.10 «Смехапанарама». 1994 год.
11.00 «Да і пасля апоўначы». 1992 год.
12.00 Канцэрт Раймонда Паўлса. 1982 год.
13.30 «Перад люстэркам». 1980 год.
14.00 «Запрашэнне на вечар. Уладзімір Вінакур». 1986 год.
16.25 «Веснавы калейдаскоп». Фільм-канцэрт.
17.00 «Смех скрозь гады, або Падаў мінулагодні снег». 1990 год.
18.00, 3.00 «Народжаныя ў СССР».
19.00 «Джэнтльмены, якім не пашанцавала». Спектакль.
20.00 Альтэрнатыўная дэманстрацыя і мітынг на плошчы перад гасцініцай «Масква». **1990** год.
21.00 «Вакол смеху». 1981 год.
23.00 «Клуб падарожнікаў». 1980 год.
0.05 «Маленькі канцэрт».
0.20 «Дом ля кальцавой дарогі». Маст. фільм.
2.00 «Погляд». 1995 год.
4.00 Канцэрт памяці А. Галіча. 1993 год.

MTV

5.00, 23.40 Music.
6.00 Стэрэа_раніца.
9.10 Big Love Чарт.
10.10 «Губка Боб». М/ф.
11.00 News блок Weekly.
11.30 Ікона адзэагульняў.
12.00 Зоркі на далоні.
12.30 Трэндзі.
13.00, 20.30 Праверка чутак.
13.30 Зрабі мне зорку.
14.00 «Канікулы ў Мексіцы».
17.00 Тайн.net.
18.00 Самая разумная мадэль.
21.00 Big Love Чарт.
22.00 American Idol-11.
22.50 World Stage.

НАША КІНО

6.30, 12.30 Маст. фільм «Канец імператара тайгі».
8.30, 14.30 Кінараман «Абрыў».
10.55, 16.55 Драма «Букет мімозы і іншыя кветкі».
18.30, 0.35 Дэтэктыў «Сумка інкасатара».
20.30, 2.30 Меладрама «Мелодыя на два галасы».
23.00, 4.55 Маст. фільм «Асабістай бяспекі не гарантую...».

ДОМ КІНО

3.00, 19.10 Серыял «Таццянін дзень».
3.45 Новы хіт. Драма «Не скажу».
5.35 Дзіцячы сеанс. «Расклад на заўтра».
7.10 Кінараман «Сустрэча ў канцы зімы».
8.35 Мюзікл па-руску. «31 чэрвеня».
10.45 Экранізацыя школьнай праграмы. І. Тургенеў «Муму».
11.55, 19.05, 2.55 «Акно ў кіно».
12.00 Золата «Масфільма». «Зімовы вечар у Гаграх».
13.30 Прэм'ера. Іранічны дэтэктыў «Яўлампія Раманава. Следства вядзе дылетант: Прагноз гадасцяў на заўтра».
16.55 Прэм'ера. Трагікамедыя «Пазаземны».
20.00 Новы хіт. Драма «Жыві і памятай».
21.40 Фантастычная трагікамедыя «Кін-дза-дза!».
23.50 Дэтэктыў «Усяго адна ноч».
1.20 Кінараман «Хлапчукі».

ДЗІЦЯЧЫ СВЕТ

5.00, 9.00, 13.00 Камедыя «Кулёк праз галаву».
6.15, 10.15, 14.15 М/с «Ну, пачакай». Зборнік м/ф «Мячык і хлопчык». «Дзень нараджэння бабулі». «Пра маманцяня».
7.00, 11.00 Фільм-казка «Снягурка».
8.30, 12.30 Казкі Пушкіна. «Дзень цудоўны». Казкі рускіх пісьменнікаў. «Як дзед вялікую раўнавагу парушыў».
15.00 Фільм-казка «Фініст — ясны сокал».
16.15 М/с «Ну, пачакай». М/ф «Чатыры манеты».
17.00 Казкі рускіх пісьменнікаў. «Прыгоды Бураціна».
18.05 Казкі замежных пісьменнікаў. «Каваль-чарадзей». М/ф «Коля, Воля і Архімед».

ТЭЛЕКЛУБ

19.00, 1.00 Серыял «З жыцця капітана Чарняева».
20.00, 2.00 Серыял «Тайны следства-10».
21.00, 3.00 Серыял «Дарожны патруль-4».
22.00, 23.30 Серыял «Адкрытая кніга».

ТБ3

5.00, 4.10 М/ф СМФ.
7.15 Маст. фільм «Прыгоды жоўтага чамаданчыка».
8.45 Маст. фільм «Раніца без адзнак».
10.00 Маст. фільм «Кіт Кітрэдж: загадка амерыканскай дзяўчынкі».
12.00 Дак. фільм «Сіла планеты».
13.00, 3.00 Дак. фільм «Містычная планета».
14.00 Маст. фільм «Заўсёды гавары «Так».
16.00 Маст. фільм «Пасля заходу».
18.00 Маст. фільм «Раства чатыры разы».
19.45 Маст. фільм «Сотавы».
21.30 Маст. фільм «Забі мяне пяшчотна».
23.30 Серыял «Выжыўшыя».
0.35 Маст. фільм «Прэзумпцыя невінаватасці».

ТБ-21

9.00, 17.00, 1.00 Камедыя «О'Хортэн».
10.35, 18.35, 2.35 Камедыя «Бунтуючае юнацтва».
12.10, 20.10, 4.10 Фэнтэзі «Дзясятае Каралеўства». 2-я серыя.
13.45, 21.45, 5.45 Маст. фільм «Хаціко: самы верны сябар».
15.25, 23.25, 7.25 Драма «Ліфт на эшафот».

ТБ1000

3.00 Камедыя «Законы прывабнасці».
4.30 Драма «Смерць у эфіры».
6.05 Камедыя «Узорны самец».
7.30 Драма «Мол Флэндэрс».
9.50 Драма «Амадэй».
12.50 Фантастыка «Штучны розум».
15.10 Камедыя «Аўтсайдары».
17.00 Камедыя «Мілка ў ружовым».
19.00, 1.00 Баявік «Фантом».
21.00 Прыгоды «Апошні адпачынак».
23.00 Камедыя «Любоўны менеджмент».

ІЛЮЗІЁН

1.05 Сушы-гёрл.
3.15 Дэтэктыў Дзі.
5.25 Апошняе высаджванне.
7.25 Ён быў ціхоня.
9.10 Пусты дом.
10.40 Планета страху.
12.25 Салодкая поўнач.
14.05 У адно вуха ўляцела.
15.40 Чытальнік.
17.45 Уімблдон.
19.30 Знайсці Аманду.
21.05 Вавілон нашай эры.

DIVA UNIVERSAL

5.00 Маст. фільм «Працягваючы змагацца».
6.30, 23.30 Тры ракі.
7.15, 16.40 Быць Эрыкай.
8.00, 15.00 Нявеста для мільянера.
8.50, 15.50 Цяжарнасць на абцасах.
9.35 Шпік.
11.05, 19.10 Бацькі.
11.50 Драма «Нора Робертс: Праклятыя воды».
13.25 Драма «Нора Робертс: Забойства ў спадчыну».
17.30 Пасрэднік Кейт.
18.20 Копы-наваабранцы.
20.00, 4.15 Сястра Джэкі.
21.30 Маст. фільм «Прывітанне з узбярэжжа».
1.10 Драма «Павуціна хлусні».
2.45 Маст. фільм «Прысвоены рай».

РАМАНТЫКА

8.00, 19.40, 22.30, 1.55 «Амазонія».
8.55 «Стол на траіх».
13.20, 18.50 «Смачнае захапленне».
14.20 «Кругасветнае падарожжа».
20.35, 2.50 «Дваяжэнец».
23.25 «Бацька — мой кумір».
1.00 «Інтымнае жыццё звычайных людзей».
3.40 «Паслухай, красуня».

AXN-SciFi

0.35, 5.45, 10.45, 13.45, 23.05 Зорныя вароты.
2.00, 8.45, 14.30 Страшна цікава.
2.25, 21.35 Кліч крыві.
3.15, 9.10 Сшытак смерці.
4.00, 8.00, 15.00 Зорны дэсант.
5.00, 13.00, 22.15 Знешнія межы.
6.30 Пярэварацень.
10.00 Візіцёры.
15.45 Чорная лагуна.
18.25 Торчвуд — Дзень Цуда.
20.00 Каралеўскі шпіталь.

У праграме магчымыя змяненні. Перадрукоўка праграмы забаронена!

EUROSPORT

10.00 Снукер. Адкрыты чэмпіянат Кітая.
12.30, 0.00 Скачкі на лыжах з трампліна.
14.45, 17.30 Горныя лыжы. Кубак свету.
15.15, 18.00, 1.15 Біятлон. Чэмпіянат свету.
16.00 Лыжныя гонкі. Кубак свету.
18.45 Веласпорт. Парыж—Ніца.
20.00, 2.00 Снукер. Адкрыты чэмпіянат Кітая.
22.00 Бокс. Карл Фроч (Вялікабрытанія) — Андрэ Уорд (ЗША).

NATIONAL GEOGRAPHIC

5.00, 12.00, 18.00 Наколькі цяжка гэта зрабіць?
6.00 Усё аб гадзюках.
7.00 У аб'ектыве незвычайныя паводзіны жывёл.
8.00 Тайны старажытнасці.
9.00 Суперзбудаванні старажытнасці.
10.00 Вядомы Сусвет.
11.00 Мегазаводы.
13.00 Небяспечныя сустрэчы.
14.00 Дынаманія.
15.00 Суперзбудаванні.
19.00, 21.00, 0.00, 3.00 Цалкам сакрэтна.
20.00, 23.00, 2.00 Апошнія дні Усамы бэн Ладэна.
22.00, 1.00 З пункту гледжання навукі.

DISCOVERY

7.00 «Маланкавыя катастрофы».
7.55, 3.50 Лабараторыя выбуховых ідэй.
8.50, 14.20, 21.00, 2.55 Разбуральнікі легендаў.
9.45, 4.45 «Як гэта ўстроена?».
10.10 Як гэта зроблена?
10.40 Залатая ліхаманка.
11.35 «Вугаль».
12.30 «Выжыць разам».
13.25 Сусвет Сцівена Хокінга.
15.15 Скрыўленне часу.
16.10 Будаўнічая дапамога.
17.05 Выжыць любой цаной.
18.00 Рыба-меч: жыццё на кручку.
22.00 Хлопцы з гарматамі.
23.00 «Я ўцёк: сапраўдныя ўцёкі з турмы».
0.00 Марыхуана ў законе.
1.00 Прастак за мяжой.
2.00 Рачныя монстры.
5.10 Праект «Зямля».
6.05 Мегабудоўлі.

TRAVEL

8.00, 13.00, 17.00, 20.00, 0.00, 5.00 Сусветны падарожнік.
9.00, 2.00 Індыйскі час.
10.00 Мараплаўцы.
11.00 Падарожнік трэцяга класа.
12.00, 23.00, 3.00 Лепшыя ў свеце падарожжы на матацыкле.
14.00, 19.00 Круіз па Паўднёвым кітайскім моры.
15.00, 4.00 Раскошныя падарожжы.
16.00 Вясна.
18.00 Планета спорту.
21.00 Круіз сёння.
21.30 4 Real.
22.00, 1.00 Аўстралія: маляўнічыя астравы.
6.00 Пакаранне для абжоры.
7.00 Планета ежы.

ANIMAL PLANET

7.00 «Малпіна жыццё».
7.25 Ветэрынары новага пакалення.
8.15 Паляўнічы на кракадзілаў.
9.10 Пандамоніум.
10.05 «Самае дзікае шоу».
11.00 Школа гарыл.
11.25 Праект «Шчанюкі».
11.55 Прыгоды Корвіна.
12.50 Царства гарыл Дзанга.
13.45 Перакладчык з сабачай.
14.40 «SOS дзікай прыроды».
15.35 Дрэсіроўшчык скунсаў.
16.30 «Котак не любіць нельга».
17.25 Паляўнічы на яд.
18.20 Выклік «Вялікай пяцёркі».
19.15 Ветэрынар у дзікай прыродзе.
20.10 Наравістыя стварэнні.
21.05 Осцін Сцівенс: самыя небяспечныя.
22.00, 2.35, 4.25 Дзікая Францыя.
22.55, 3.30 Кракадзілы-забойцы.
23.50, 6.10 Паліцыя Х'юстана — аддзел па абароне жывёл.
0.45 Дзікія і небяспечныя.
1.40 «У пячору льва».
5.20 Рай для шымпанзэ.
5.45 «Дэльфінавыя будні».

ЗДАРОЎЕ

5.00, 20.00 Гісторыя хвароб.
5.40 Як не страціць здароўе.
6.10, 14.40, 21.10 Энцыклапедыя памылак.
6.35, 21.35 Школа розуму.
7.10, 22.15 Генезіс здароўя.
8.00, 23.00 Практыка здароўя.
8.40, 23.40 Жаночае здароўе.
9.20, 0.20 Клінічны гіпноз.
9.50, 11.00, 0.50, 2.00 Шлях да здароўя.
10.30, 1.30 Практыкаванні для мозга.
11.40, 2.40 Дзіця нарадзілася.
12.20, 3.20 Я расту.
12.50, 3.50 Жывёлы лечаць.
13.30, 4.30 Панацэя.
14.10 Элемент здароўя.
14.55 Зялёная аптэка.
15.35 Як Вы сябе адчуваеце?
16.10 Дыялогі пра харчаванне.
17.00 Алергія.
17.40 Масажы.
18.20 Дзіцячая медыцына.
18.50 Найноўшыя дасягненні.
19.30 Я перамог гэты боль.
20.40 Зона рызыкі.

ТДК

6.00, 7.50, 13.50, 16.55, 17.50, 18.50 Парады ТДК.
6.25, 9.00, 21.20 Усё лепшае для вас.
7.25, 12.00, 18.00, 21.00, 23.45, 5.00 Ваш доктар.
8.00 Добрай раніцы, каханая!
10.00, 17.00 Красуня.
11.00, 16.00, 20.00 Ваш асабісты псіхолаг.
13.00, 2.00 Нашы дзеці.
14.00, 1.00 Твой дом.
15.30 Латарэя «Бінга».
19.00, 22.50, 4.00 Люстэрка жыцця.
22.00, 0.05 Сэксуальная рэвалюцыя.
3.00 Маст. фільм.

1 22.10 ФІЛЬМ ДНЯ

«ПАСЛАНЕЦ» (ЗША, 2009 г.)

Драма пра маладога іракскага ветэрана сяржанта Монтгамеры, якому даручаюць развозіць пахаванкі. Складана прадставіць этычную дылему «пасланца смерці», бо ў сяржанта з'явіліся пачуцці да адной з салдацкіх удоў.

Рэжысёр — Арэн Маверман. **У ролях:** Бэн Фостэр, Імон Уокер, Вудзі Харэльсан.

Экслібрыс «Звязды»

Другое жыццё

«Максім Багдановіч: вядомы і невядомы». Укладальнік Ціхан Чарнякевіч, прадмова Юрася Пацюпы.

Крытыка-архіўны зборнік. «Літаратура і мастацтва», 2011.

У гэтым зборніку Максім Багдановіч паўстае ў святле крытычных разглядаў, афіцыйных дакументаў і прыватнай перапіскі: Багдановіч-пісьменнік, Багдановіч-класік і Багдановіч-чалавек.

Першы раздзел кнігі зацікавіць пераважна спецыялістаў. Прадмова Юрася Пацюпы пра першыя спробы асэнсавання творчасці Максіма Багдановіча выглядае своеасаблівымі ўводзінамі менавіта да гэтай часткі зборніка (тэкст выступае своеасаблівым аглядам усіх літаратуразнаўчых школ, якія мелі дачыненне да творчасці Максіма Багдановіча ці наогул былі актуальныя ў першай трэці XX ст.).

«Багдановіч — паэт чыстае красы ці не?» — дзесяцігоддзямі не маглі паразумецца крытыкі. У першым раздзеле кнігі можна азнаёміцца з аргументаванымі пазіцыямі кожнага з бакоў.

Другі — архіўны — раздзел выглядае дваіста: там чаргуюцца дакументы, датычныя ўшанавання творчай спадчыны Багдановіча (выданне збору твораў), і лісты ды ўспаміны людзей, якія асабіста ведалі паэта. Тая прыватная інфармацыя, якая можа зацікавіць шырокую аўдыторыю, змешчана пераважна ва ўспамінах Дзідора Дзябольскага і Леанарда Зайца.

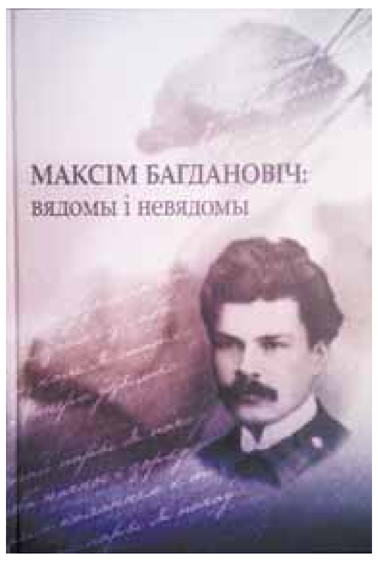

Д. Дзябольскі, калега М. Багдановіча па Яраслаўскай гімназіі, згадаў і размовы з Багдановічам пра яго літаратурную дзейнасць на беларускай мове, і яго стрымана-страснае і адначасова чыстае стаўленне да жанчын, і дзіўны мікс цудоўнай памяці (вывучваў імгненна і прозу, і паэзію) і няздатнасці да замежных моў (зрэшты, гэта спрыяла сяброўству з дасведчанымі ў мовах паненкамі Какуевымі). А далей ужо сам чытач можа супастаўляць факты: чаму маленькія дзеці Адама Багдановіча ад другога шлюбу ніколі не заходзілі ў пакой старэйшых братоў? Проста завядзёнка ці боязь заразіцца сухотамі?

Ва ўспамінах Леанарда Зайца асабліва акцэнтуецца ідэя-фікс Багдановіча — мець дзіця, пажадана ад замужняй жанчыны, «каб было каму майго сына гадаваць». Такія пікантныя сведчанні становяцца неабходным элементам для разумення багдановічавага цыкла вершаў пра цяжарных. Максім Багдановіч, вядомы і невядомы, паўстае абноўленым са старонак гэтага бездакорна адкаментаванага і атрыбутаванага архіўна-крытычнага зборніка.

У гасцях у дахавікоў

Уладзімір Васькоў. «Дахавік Казік».

Казачная аповесць. «Мастацкая літаратура», 2011.

Аўтар гэтай кнігі — беларус, які жыве ў Расіі, а яго сям'я — жонка і дзве дочкі — дома размаўляюць па-беларуску. Пра гэтую акалічнасць біяграфіі аўтара не згадваецца ў кнізе, але Уладзімір Васькоў каля дзесяцігоддзя актыўна прысутнічае ў беларускай інтэрнэт-прасторы, вядзе блог, дзе распавядае пра сваю сям'ю і паездкі на радзіму, пра свайго дахавіка Казіка і пра тое, як сам рабіў ілюстрацыі да кнігі.

Твор быў часткова вывешаны на сайце, які ствараецца намаганнямі беларускамоўных бацькоў, потым з'явіўся ў часопісе «Бярозка» — і стала відавочна, што казка пра дахавіка Казіка, які жыве на гарышчы, мае поспех сярод мэтавай аўдыторыі. Зрэшты, выявілася, і хто ж гэтая мэтавая аўдыторыя — дзеці малодшага школьнага ўзросту і... іх бацькі. Праўда, смяяцца дзеці і дарослыя, відаць, будуць з розных эпізодаў. Кніга наогул нагадвае сітуацыю, калі дарослы чалавек размаўляе з дзіцем у прысутнасці яго бацькоў: паведамленне скіравана толькі на малечу, але і астатнім будзе не сумна...

Аўтар свядома апелюе да гісторыі пра Карлсана, які, па сутнасці, таксама быў дахавіком, а таму героям можна лічыць у пэўным сэнсе супляменнікамі. Казік, Юзік ды іх сяброўка варона Карына, а таксама іншыя цікавыя персанажы — пані Ядзя, Вацлаў Банавентуравіч, дахавік Гюнтэр, сабака Маркіз і кот Базыль — трапляюць у вясёлыя прыгоды, але сапраўднае напружанне і дынаміка адбываюцца ў псіхалагічнай сферы: у камунікацыі сяброў, у стаўленні да свету, у бачанні сябе ў свеце.

Дахавікі нікога не падбухторваюць на кепствы, яны самі іх робяць: правяраюць тэхніку бяспекі тыцканнем пальцаў у разетку, кіруюць аўтамабілем без правоў (у творы многа рэалій нашага жыцця, аж да камп'ютара і інтэрнэту). Аўтар закранае пытанні і праблемы, якія ў розным узросце бачацца па-рознаму: дзе дзіця пабачыць несправядлівасць, дарослы — карупцыю, а пытанне пра існаванне Бога акрэсліваецца праз разуменне адзіноты

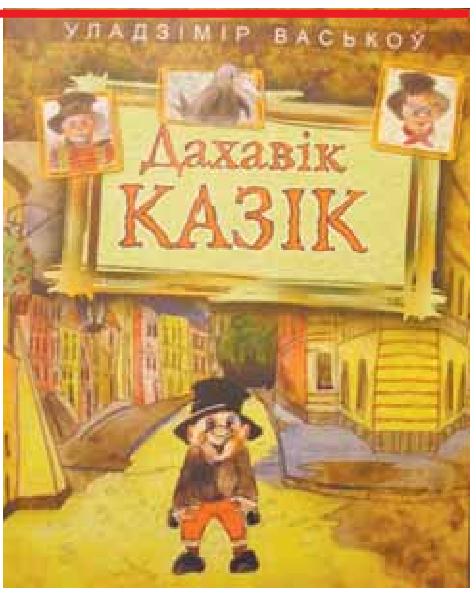

і не-адзіноты. Пісьменнік закранае такія пабытавыя і светапоглядныя пытанні, якія бацькам добра было б абмеркаваць з дзецьмі, скарыстаўшы чытанне кнігі як нагоду.

Аксана БЯЗЛЕПКІНА.

ТАБЛИЦА ПРОЦЕНТНЫХ СТАВОК ПО СРОЧНОМУ БАНКОВСКОМУ ВКЛАДУ (ДЕПОЗИТУ) ОАО «БЕЛАГРОПРОМБАНК»

с 24 февраля 2012 г.

Сумма депозита, ед. валюты	Вклады (депозиты) с плавающими процентными ставками, % годовых. Срок, дни							Вклады (депозиты) с фиксированными процентными ставками, % годовых. Срок, дни					
	100	200	300	500	1 000	2 000	3 000	100	200	300	500	1 000	2 000
Белорусские рубли													
1 – 1 000 000	55,00	55,30	55,60	55,90	56,10	56,50	58,00	21,00	21,50	22,00	22,50	23,00	23,50
1 000 001 – 10 000 000	55,10	55,40	55,70	56,00	56,30	57,00	58,50	21,25	21,75	22,25	22,75	23,25	23,75
10 000 001 и более	55,20	55,50	55,80	56,10	56,50	57,50	59,00	21,50	22,00	22,50	23,00	23,50	24,00
Доллары США*													
1 – 500	7,80	8,10	8,40	8,60	9,10	9,40	9,70	4,00	4,80	5,40	5,80	6,20	6,60
501 – 5 000	7,90	8,20	8,45	8,80	9,20	9,45	9,80	4,30	5,00	5,60	6,00	6,40	6,80
5 001 и более	8,00	8,30	8,50	9,00	9,30	9,50	10,00	4,60	5,20	5,80	6,20	6,60	7,00
Евро*													
1 – 500	7,80	8,10	8,40	8,60	9,10	9,40	9,70	4,00	4,80	5,40	5,80	6,20	6,60
501 – 5 000	7,90	8,20	8,45	8,80	9,20	9,45	9,80	4,30	5,00	5,60	6,00	6,40	6,80
5 001 и более	8,00	8,30	8,50	9,00	9,30	9,50	10,00	4,60	5,20	5,80	6,20	6,60	7,00
Российские рубли*													
1 – 15 000	8,80	9,10	9,40	9,60	10,10	10,40	10,70	5,00	5,80	6,40	6,80	7,20	7,60
15 001 – 150 000	8,90	9,20	9,45	9,80	10,20	10,45	10,80	5,30	6,00	6,60	7,00	7,40	7,80
150 001 и более	9,00	9,30	9,50	10,00	10,30	10,50	11,00	5,60	6,20	6,80	7,20	7,60	8,00

* Настоящие ставки применяются для договоров срочного банковского вклада (депозита) в долларах США, евро и российских рублях:
- с плавающей процентной ставкой, заключенных в период с 06.03.2006 до 24.02.2012 – с 24.03.2012;
- с плавающей процентной ставкой и фиксированной процентной ставкой, заключаемых с 24.02.2012 – с 24.02.2012

Подробные условия вклада «Линия роста» в газетах: «Советская Белоруссия» № 49 от 16.03.2006, «Звязда» № 50 от 04.03.2006, на сайте банка в сети Интернет – www.belapb.by и в офисах ОАО «Белагропромбанк».
Информация о размере процентов, выплаченных по привлеченным средствам физических лиц в течение последнего финансового года, – в офисах и на сайте банка.
Полная сохранность и возврат денежных средств физических лиц, размещенных в ОАО «Белагропромбанк», гарантируются государством и осуществляются в соответствии с законодательством РБ.
Сведения о выплаченных процентах по привлеченным средствам физических лиц в 2011 году в эквиваленте, тыс. бел. руб.:

Месяц	Январь	Февраль	Март	Апрель	Май	Июнь	Июль	Август	Сентябрь	Октябрь	Ноябрь	Декабрь	Итого
Срочные вклады (депозиты)	22 234 491,5	21 082 010,7	24 094 197,7	21 881 024,9	28 528 475,2	29 862 299,1	33 531 351,6	42 248 772,8	46 572 720,4	70 688 015,9	79 524 635,1	89 767 167,6	510 015 162,5
До востребования	274 941,9	271 945,1	318 622,7	280 118,3	332 210,3	304 192,9	426 672,3	561 679,4	692 478,8	1 012 294,2	1 339 616,8	1 931 186,7	7 745 959,4

ПОЗВОНИ В СВОЙ БАНК 136
Время работы Контакт-Центра Банка: 8.00 - 20.00 - рабочие дни; 8.00 - 18.00 - выходные и праздничные дни.
Звонок со стационарного телефона, с мобильного телефона (life:), velcom, МТС) - по тарифам операторов связи.
Консультации оказываются бесплатно.

www.belapb.by

Лицензия на осуществление банковской деятельности от 22.07.2009 № 2, выдана Национальным банком Республики Беларусь. УНП 100693551.

Кватэрнае пытанне

ДОЛІ МОГУЦЬ БЫЦЬ РОЎНЫМІ, А МОГУЦЬ БЫЦЬ РОЗНЫМІ

Тры гады таму з выкарыстаннем банкаўскага крэдыту мы пабудавалі двухпакаёвую кватэру. Крэдытны дагавор афармлены на мужа. Аднак ён пасля разводу пераехаў да сваіх бацькоў і заявіў, што не будзе выплачваць крэдыт. Як у гэтай сітуацыі павінна пагашацца запазычанасць па крэдыце?

А. Н., *г. Гомель.*

Пабудаванае сужэнцамі ў перыяд шлюбу жылое памяшканне (незалежна ад таго, на каго з іх яно афармлена або на каго ці кім з сужэнцаў унесены грашовыя сродкі) з'яўляецца іх агульнай сумеснай уласнасцю, калі іншае не вызначана законам або дагаворам. Правілы вызначэння доляў мужа і жонкі ў агульнай маёмасці пры яе падзеле і парадак такога падзелу ўстаноўлены заканадаўствам аб шлюбе і сям'і.

Пры падзеле жылога памяшкання, якое з'яўляецца агульнай сумеснай маёмасцю сямейнай пары, іх долі ў адпаведнасці з **арт**. 24 Кодэкса Рэспублікі Беларусь аб шлюбе і сям'і прызнаюцца роўнымі, калі іншае не прадугледжана шлюбным дагаворам. Суд мае права адступіць ад прызнання доляў роўнымі, улічваючы інтарэсы непаўналетніх дзяцей або інтарэсы аднаго з сямейнікаў, якія заслугоўваюць увагі.

Роўнымі правамі на сумесна нажытую маёмасць сямейнікі карыстаюцца і ў тым выпадку, калі адзін з іх у перыяд шлюбу быў заняты вядзеннем хатняй гаспадаркі, доглядам дзяцей або па іншых уважлівых прычынах не меў самастойнага заробку (даходу).

Што датычыцца пагашэння крэдыту, то ў адпаведнасці з п. 14 пастановы Пленума Вярхоўнага Суда Рэспублікі Беларусь ад 26 сакавіка 2003 г. № 2 «Аб прымяненні судамі заканадаўства пры вырашэнні спрэчак, звязаных з правам уласнасці на жылыя памяшканні», калі жылое памяшканне ўзводзілася, будавалася сямейнай парай не толькі за кошт сумесных сродкаў, але і за кошт сродкаў, атрыманых імі ў крэдыт у перыяд сумеснага пражывання і вядзення агульнай гаспадаркі, суд мае права падзяліць жылое памяшканне паміж мужам і жонкай, са згоды крэдытора, усклаўшы на кожнага з іх абавязак па далейшым пагашэнні крэдыту ў адпаведных долях.

Калі ж разлік за крэдыт і па іншых грашовых абавязацельствах за жылое памяшканне пасля распаду сям'і зрабіў адзін з сужэнцаў з уласных сродкаў, суд мае права задаволіць яго патрабаванні аб павелічэнні долі ў праве ўласнасці на жылое памяшканне, толькі пры наяўнасці доказаў таго, што другі сямейнік наўмысна ўхіляўся ад разлікаў па гэтых абавязацельствах. Спрэчкі, звязаныя з правам уласнасці на жылыя памяшканні, разглядаюцца судамі ў парадку іскавай вытворчасці.

Віктар САВІЦКІ.

Факт

ПЛАТА ЗА ДАВЕРЛІВАСЦЬ

У апошні час актывізавалі сваю дзейнасць зладзеі, якія называючы сябе супрацоўнікамі газавай і камунальнай службаў, аддзелаў сацыяльнага забеспячэння і гэтак далей, уваходзяць у давер да жыльцоў і крадуць з іх кватэр грошы і каштоўнасці. Як правіла, ахвярамі злачынстваў становяцца састарэлыя грамадзяне.

Напрыклад, у Віцебску пенсіянерка 1922 года нараджэння, якая жыве на вуліцы Максіма Горкага, адчыніла дзверы ў кватэру жанчыне — «работніцы газавай службы». Пасля таго, як «спецыялістка» пакінула кватэру, зніклі два мільёны рублёў.

Аляксандр ПУКШАНСКІ.

НАМ — БЯРОЗЫ, ІМ — ПАРУШАЛЬНІК

За 10 метраў ад дзяржаўнай мяжы пінскія памежнікі затрымалі ў 17-гадовага грамадзяніна Украіны, пры якім была бензапіла «Штыль».

Малалетку перадалі ўкраінскім памежнікам, а вось 19 бяроз, якія спілаваў парушальнік, застануцца нам, як і бензапіла.

Сымон СВІСТУНОВІЧ.

Уважаемые акционеры ОАО «Заводской райпищеторг»!

29 марта 2012 года в 11.00
СОСТОИТСЯ ОЧЕРЕДНОЕ СОБРАНИЕ АКЦИОНЕРОВ

ОАО «ЗАВОДСКОЙ РАЙПИЩЕТОРГ»

Собрание состоится по адресу: г. Минск, ул. Варвашени, 50.

ПОВЕСТКА ДНЯ:

1. Об итогах финансово-хозяйственной деятельности Общества за 2011 год и основных направлениях деятельности Общества на 2012 год.
2. О работе Наблюдательного совета в 2011 году.
3. О результатах аудиторской проверки и проверки ревизионной комиссией финансово-хозяйственной деятельности Общества за 2011 год.
4. Утверждение годового отчета, бухгалтерского баланса, счетов прибыли и убытков Общества за 2011 год.
5. О распределении чистой прибыли за 2011 год. О выплате дивидендов за 2011 год.
6. О направлениях использования чистой прибыли в 2012 году и 1 квартале 2013 года.
7. Избрание членов Наблюдательного совета и Ревизионной комиссии Общества.
8. О вознаграждении членов Наблюдательного совета и Ревизионной комиссии Общества.
9. О локальных нормативных актах Общества.

Регистрация участников собрания с 9.30 до 10.45 29 марта 2012 года по месту проведения собрания акционеров. Для регистрации при себе иметь документ, удостоверяющий личность (представитель акционера — и доверенность).

Время и место ознакомления акционеров с материалами по вопросам повестки дня собрания: в рабочие дни — с 8.45 до 17.00 по месту нахождения Общества, начиная с 22 по 29 марта 2012 года.

Справки по телефону 243 52 98.

УНП 100103703 *Наблюдательный совет.*

ОАО «ДОРОЖНО-СТРОИТЕЛЬНЫЙ ТРЕСТ № 3»

СООБЩАЕТ О ПРОВЕДЕНИИ ОЧЕРЕДНОГО ОБЩЕГО СОБРАНИЯ АКЦИОНЕРОВ, которое состоится 30 марта 2012 года в 11.00 по адресу: г. Могилев, ул. Космонавтов, 23.

ПОВЕСТКА ДНЯ:

1. Утверждение годового отчета, бухгалтерского баланса, счетов прибыли и убытков ОАО «ДСТ № 3» за 2011год.
2. Отчет ревизионной комиссии о результатах проверки финансовой и хозяйственной деятельности ОАО «ДСТ № 3» за 2011 год.
3. О распределении чистой прибыли и начислении дивидендов за 2011 год.
4. Утверждение основных направлений деятельности ОАО «ДСТ № 3» на 2012 год.
5. О распределении чистой прибыли на 2012 год.
6. Выборы членов Наблюдательного совета и ревизионной комиссии.
7. Об утверждении размера вознаграждений и компенсаций расходов членам Наблюдательного совета, ревизионной комиссии Общества за исполнение ими своих обязанностей.

Регистрация лиц, имеющих право на участие в собрании, будет проводиться **30.03.2012 г. с 10.00 до 10.45** по адресу: г. Могилев, ул. Космонавтов, 23.

Дата составления списка лиц, имеющих право на участие в собрании, – **27.02.2012 г.**

Лицам, имеющим право на участие в собрании, можно ознакомиться с материалами к собранию по адресу: г. Могилев, ул. Космонавтов, 23, каб. 33.

Лицам, имеющим право на участие в собрании, при себе иметь документ, удостоверяющий личность (для представителей акционеров – доверенности, зарегистрированные в соответствии с «Инструкцией о порядке регистрации доверенностей, предусматривающих передачу прав, удостоверенных акциями», утвержденной постановлением Совета Министров Республики Беларусь от 30.08.2006 г. № 1093).

Справки по телефонам: **23 64 24, 23 64 87** –
Отдел экономического анализа и прогнозирования,
Наблюдательный совет. УНП 700049607

Уважаемые акционеры ОАО «Технoприбор»!

29 марта 2012 года
СОСТОИТСЯ ОЧЕРЕДНОЕ ОБЩЕЕ СОБРАНИЕ АКЦИОНЕРОВ

ОАО «ТЕХНОПРИБОР»,

расположенного по адресу: г. Могилев, ул. Гришина, 96.

Собрание пройдет по адресу: г. Могилев, ул. Гришина, 96, здание столовой ОАО «Технoприбор».

ПОВЕСТКА ДНЯ СОБРАНИЯ:

1. Отчет директора об итогах финансово-хозяйственной деятельности Общества за 2011 год. Утверждение показателей социально-экономического развития Общества на 2012 год.
2. Отчет наблюдательного совета о проделанной работе в 2011 году.
3. О результатах аудита и проверки ревизионной комиссией финансовой и хозяйственной деятельности Общества за 2011 год, распределение прибыли и убытков Общества.
4. Утверждение годового отчета, бухгалтерского баланса, отчета о прибылях и убытках Общества за 2011 год.
5. Об утверждении распределения и использования прибыли и убытков, выплате дивидендов за 2011 год.
6. Утверждение направлений распределения прибыли на 2012 год.
7. Об избрании членов наблюдательного совета, его составе и ревизионной комиссии Общества.
8. Утверждение размера вознаграждения членам наблюдательного совета и ревизионной комиссии.
9. Об утверждении органа печати Общества.

С материалами, подготовленными к собранию, можно ознакомиться по адресу:
г. Могилев, ул. Гришина, 96 (центральная проходная) с 20 по 28 марта 2012 года (в рабочие дни с 8.00 до 16.00) либо 29 марта 2012 года по месту проведения собрания.

Регистрация участников собрания:
с 14.00 до 15 часов 20 минут по месту проведения собрания на основании документа, удостоверяющего личность.

Представитель акционера должен иметь доверенность, зарегистрированную в установленном порядке.

Начало работы собрания:
29 марта 2012 года в 15 часов 40 минут.

Список акционеров для участия в собрании будет составлен по состоянию реестра на 01 марта 2012 года.

Для регистрации при себе иметь следующие документы:
акционеру Общества – паспорт,
представителю акционера – паспорт и доверенность.

Наблюдательный совет

УНП 700099501. **Тел. 8 0222 26 22 71.**

Уважаемые акционеры

Открытого акционерного общества «БЕЛОРУССКИЙ НАРОДНЫЙ БАНК»

Очередное (годовое) общее собрание акционеров ОАО «БНБ-Банк» (далее – Собрание) проводится в очной форме 29 марта 2012 года в 10.00 в конференц-зале гостиницы Crowne Plaza по адресу: г. Минск, ул. Кирова, 13.

ПОВЕСТКА ДНЯ СОБРАНИЯ:

1. Об отчете руководителя об итогах деятельности ОАО «БНБ-Банк» в 2011 году.
2. О рассмотрении заключения Ревизионной комиссии по результатам проверки деятельности ОАО «БНБ-Банк» за 2011 год.
3. О рассмотрении аудиторского заключения, подготовленного по результатам ежегодного аудита ОАО «БНБ-Банк».
4. Об утверждении годового отчета, бухгалтерского баланса, отчета о прибылях и убытках ОАО «БНБ-Банк» за 2011 год.
5. О распределении прибыли ОАО «БНБ-Банк» за 2011 год.
6. Об избрании членов Совета директоров ОАО «БНБ-Банк».
7. Об избрании членов Ревизионной комиссии ОАО «БНБ-Банк».
8. Об определении размера вознаграждения членам Совета директоров и Ревизионной комиссии за исполнение ими своих обязанностей.
9. О внесении изменений в Устав ОАО «БНБ-Банк».
10. О внесении изменений в Положение о Совете директоров ОАО «БНБ-Банк».

Дата формирования реестра владельцев акций ОАО «БНБ-Банк» для составления списка лиц, имеющих право на участие в Собрании, – 10 марта 2012 года.

Регистрация лиц, имеющих право на участие в Собрании, будет производиться с 9.00 до 10.00 по месту проведения Собрания при предъявлении ими документов, удостоверяющих личность (представителями акционеров – также документов, подтверждающих полномочия на участие в Собрании).

Лица, имеющие право на участие в Собрании, могут ознакомиться с информацией, относящейся к вопросам, включенным в повестку дня Собрания, по адресу: г. Минск, проспект Независимости, 87а, комн. 26 с 24 марта 2012 года в рабочие дни с 9.00 до 17.00, перерыв с 12.30 до 13.15.

Телефон для справок: + 375 17 309 7 309

www.bnb.by

Лицензия № 10 на осуществление банковской деятельности, выданная Национальным банком РБ 27 августа 2008 г., УНП 100513485

Отчет по использованию фондом своего имущества

МЕСТНЫЙ ФОНД «ПРАВОПОРЯДОК ЗАВОДСКОГО РАЙОНА г. МИНСКА»
зарегистрирован решением управления юстиции Минского горисполкома 19.07.2006 г. № 00043 в Едином государственном регистре юридических лиц и индивидуальных предпринимателей за № 194900098.

Учредителем Фонда является администрация Заводского района г. Минска. Поступлений от проводимых в соответствии с Уставом Фонда мероприятий – нет.

Доходы Фонда:

- безвозмездная (спонсорская) помощь от предприятий, организаций района;
- целевые поступления от организаций и предприятий района на содержание добровольных дружин и другие цели, указанные в Уставе Фонда.

Общая сумма расходов, понесенных Фондом на осуществление деятельности, направленной на содействие по обеспечению правопорядка, соблюдению юридическими и физическими лицами экономических и санитарных норм, безопасности дорожного движения, сохранности зеленых насаждений на территории Заводского района г. Минска и других общественно-полезных целей, указанных в Уставе Фонда, 72 908 271 рубль.

Предпринимательская деятельность Фондом не велась и хозяйственные общества не создавались.

УВАЖАЕМЫЕ АКЦИОНЕРЫ!

ОАО «Обувьторг» сообщает о проведении 27 марта 2012 года общего собрания акционеров, которое состоится в актовом зале по адресу: г. Минск, ул. Платонова, 28.

Регистрация участников проводится с 13.00 до 13.45 по предъявлению документов.

Начало собрания в 14.00.

ПОВЕСТКА ДНЯ:

1. Об итогах финансово-хозяйственной деятельности Общества за 2011 год и перспективах развития Общества на 2012 год.
2. Отчет наблюдательного совета о проделанной работе в 2011 году.
3. О результатах проверки Общества ревизионной комиссией за 2011 год.
4. Об утверждении годового баланса, направлений использования чистой прибыли, отчета по прибылям и убыткам за 2011 год.
5. Об утверждении дивидендов за 2011 год.
6. Об утверждении направлений использования чистой прибыли на 2012 год.
7. О внесении изменений и дополнений в Устав Общества.
8. Об утверждении условий материального вознаграждения членам наблюдательного совета и ревизионной комиссии.
9. Избрание членов наблюдательного совета и ревизионной комиссии.

УНН 100262652 **Наблюдательный совет.**

---

30 марта 2012 г. в 9.30 УНП 100088694

по адресу: г. Минск, пр-т Независимости, д. 16, ком. 1, СОСТОИТСЯ ОЧЕРЕДНОЕ ОБЩЕЕ СОБРАНИЕ АКЦИОНЕРОВ

ЗАО «ВОЗВЫШЕННОСТЬ»

ПОВЕСТКА ДНЯ:

1. Об итогах финансово-хозяйственной деятельности Общества за 2011 г.
2. Утверждение отчета Наблюдательного совета за 2011 г.
3. Отчет Ревизора за 2011 г.
4. Утверждение годовой бухгалтерской отчетности, счетов прибыли и убытков, распределение прибыли и убытков Общества за 2011 г.
5. Избрание членов Наблюдательного совета.
6. Избрание Ревизора Общества.

С документами, относящимися к повестке дня, можно ознакомиться по адресу: г. Минск, пр-т Независимости, д. 16, ком. 1 с 09.00 до 18.00 ежедневно, кроме субботы, воскресенья и праздничных дней.

Форма проведения собрания: очная. Форма голосования по всем вопросам повестки дня: прямая, открытая, карточками, изготовленными из бумаги, с указанием количества голосов.

Регистрация лиц, имеющих право на участие в Общем собрании участников Общества, будет проводиться с 8 часов 30 минут до 9 часов 25 минут в день и по месту проведения собрания. При регистрации участники обязаны предъявить паспорт или иной документ, удостоверяющий личность. Представители участников обязаны при регистрации предъявить паспорт или иной документ, удостоверяющий личность, а также доверенность, удостоверенную в установленном законодательством порядке.

ЗАО «Возвышенность», г. Минск, пр-т Независимости, д. 16, ком. 1.

ОТЧЕТ

МЕЖДУНАРОДНОГО ФОНДА РАЗВИТИЯ СЕЛЬСКИХ ТЕРРИТОРИЙ ОБ ИСПОЛЬЗОВАНИИ СВОЕГО ИМУЩЕСТВА ЗА 2011 ГОД

Количество учредителей Международного фонда развития сельских территорий — 9, из них 8 — физические лица.

Информация о стоимости имущества Международного фонда развития сельских территорий (далее — Фонд):

– стоимость имущества, переданного учредителями при учреждении Фонда, составляет 43 650 000 белорусских рублей;

– поступления от мероприятий, проводимых в соответствии с уставом Фонда (целевое финансирование), составляют 521 738 780 белорусских рублей и 63 808.18 евро;

– поступлений из иных источников, не запрещенных законодательством, — 21 824 010 белорусских рублей;

– доходов от предпринимательской деятельности, осуществляемой Фондом — 26 917 559 белорусских рублей.

Общая сумма расходов, понесенных Фондом на достижение общественно полезных целей, указанных в уставе Фонда, составила 822 732 031 белорусский рубль.

Фонд имеет филиалы:

* Филиал Международного фонда развития сельских территорий, расположенный на территории Французской Республики по адресу: д. 5, улица Жозеф и Мари Хакин, 75116 Париж.

* Филиал Международного фонда развития сельских территорий в г. Брагин, расположенный на территории Республики Беларусь по адресу: 247632, Гомельская область, г. Брагин, ул. Песочная, 1.

Фонд является участником потребительского кооператива «Республиканский микрофинансовый центр», решение правления, Протокол Правления фонда № 5 от 23 июля 2009 г.

Фонд не является учредителем унитарных предприятий, участником в иных хозяйственных обществах, юридических лицах и коммерческих организациях.

УНП 805000817

Утерянные полисы «Зеленая карта» серия ВУ № 6168674, ВУ № 6168677 страховой компании ЗАСО «Промтрансинвест» считать недействительными.

ИЗВЕЩЕНИЕ О СОЗЫВЕ ОЧЕРЕДНОГО СОБРАНИЯ АКЦИОНЕРОВ

ОАО «Испытания и сертификация бытовой и промышленной продукции «БЕЛЛИС»

г. Минск, ул. Красная, 7

УНП 100083399

1. Дата собрания: **30.03.2012**
2. Время собрания: **14.00**
3. Место проведения: **ОАО «БЕЛЛИС», ул. Красная, 8**
4. Время регистрации: **с 13.00 до 13.45 (при себе иметь паспорт)**
5. Ознакомление акционеров с материалами по вопросам повестки дня собрания: начиная с 23.03.2012 по адресу: ул. Красная, 8 с 14.00 до 16.00, комната № 1.

ПОВЕСТКА ДНЯ:

1. Отчет дирекции об итогах финансово-хозяйственной деятельности Общества в 2011 году. Утверждение показателей социально-экономического развития общества на 2012 год.
2. Отчет наблюдательного совета о проделанной работе в 2011 году.
3. О результатах аудита и проверки ревизионной комиссией финансовой и хозяйственной деятельности общества за 2011 год, распределение прибыли и убытков общества.
4. Утверждение годового отчета, бухгалтерского баланса, отчета о прибылях и убытках общества за 2011 год.
5. Об утверждении распределения и использования чистой прибыли и убытков, выплате дивидендов за 2011 год.
6. Утверждение направлений использования прибыли на 2012 год.
7. Об избрании членов наблюдательного совета, его составе и ревизионной комиссии общества.
8. Утверждение размера вознаграждения членам наблюдательного совета и ревизионной комиссии.
9. О предоставлении безвозмездной (спонсорской) помощи.

Председатель Наблюдательного Совета И.А. Зданчук

Наблюдательный совет
ОТКРЫТОГО АКЦИОНЕРНОГО ОБЩЕСТВА «ДСТ № 2, Г. ГОМЕЛЬ»
СООБЩАЕТ О ПРОВЕДЕНИИ ГОДОВОГО СОБРАНИЯ АКЦИОНЕРОВ, которое состоится 30 марта 2012 года в зале заседаний ДСУ-17 по адресу: г. Гомель, Инженерный переулок, д. 6.

ПОВЕСТКА ДНЯ:

1. Отчет дирекции о финансово-хозяйственной деятельности ОАО «ДСТ № 2, г. Гомель» и выполнении прогнозных показателей за 2011 год, принятие параметров прогноза социально-экономического развития ОАО «ДСТ № 2, г. Гомель» на 2012 год.
2. Отчет ревизионной комиссии по результатам годовой проверки деятельности ОАО «ДСТ № 2, г. Гомель» и Наблюдательного совета о проделанной работе в 2011 году.
3. Утверждение годового отчета за 2011 год, бухгалтерского баланса, отчета о прибылях и убытках.
4. Утверждение распределения чистой прибыли по итогам 2011 года и направлений ее использования в 2012 году, размера и сроков выплаты дивидендов за 2011 год.
5. Избрание членов Наблюдательного совета.
6. Избрание членов ревизионной комиссии.
7. Определение условий материального вознаграждения членам Наблюдательного совета и ревизионной комиссии.

Начало собрания **в 11.00.**
Регистрация представителей **с 10.00.**
С собой иметь документ, удостоверяющий личность акционера, представителям — доверенности.

УНП 400022426

---

28 марта 2012 года в 16.00 СОСТОИТСЯ ОБЩЕЕ СОБРАНИЕ АКЦИОНЕРОВ

ЗАО «ПРИПУТНИК» по адресу: г. Минск, ул. Смоленская, д. 25, каб. 509.

Повестка дня собрания:

1. Об итогах финансово-хозяйственной деятельности Общества за 2011 год.
2. Утверждение годовой бухгалтерской отчетности, годового бухгалтерского баланса, отчета о прибылях и убытках за 2011 год.
3. Избрание членов наблюдательного совета.
4. Избрание членов ревизионной комиссии (ревизора).
5. Утверждение новой редакции Устава.

Форма проведения собрания: **очная.** Форма голосования по всем вопросам повестки дня: **прямая, открытая.**

С материалами, подготовленными к собранию, можно будет ознакомиться **с 21 марта 2012 г.** по месту нахождения Общества, **с 15.30 28.03** — по месту проведения собрания.

Регистрация участников собрания – **с 15.45 до 16.00** по месту проведения собрания.

Начало работы собрания — **28 марта 2012 года, 16.00.**

Для регистрации при себе иметь следующие документы:
- акционеру Общества — паспорт,
- представителю акционера — паспорт, доверенность.

УНН 100071629

ИНФОРМАЦИОННОЕ СООБЩЕНИЕ О ПРОВЕДЕНИИ АУКЦИОНА
по продаже гражданам Республики Беларусь в частную собственность земельных участков для строительства и обслуживания жилых домов в д. Сосновая Озерицко-Слободского сельсовета Смолевичского района Минской области

1.	**Форма проведения аукциона**	Открытый
2.	**Дата, время и место проведения аукциона**	**27 марта 2012 года, в 15.00, аг. Слобода, ул. Красногвардейская, 27, Озерицко-Слободской сельисполком, зал заседаний**
3.	**Продавец и его адрес**	Озерицко-Слободской сельисполком, аг. Слобода, ул. Красногвардейская, 27
4.	**Земельный участок, его кадастровый номер и адрес**	Лот № 1 — площадь 0,1126 га (по генплану № 74), кадастровый номер 624883010100379, д. Сосновая Лот № 2 — площадь 0,1128 га (по генплану № 75), кадастровый номер 624883010100380, д. Сосновая Лот № 3 — площадь 0,1126 га (по генплану № 76), кадастровый номер 624883010100381, д. Сосновая Лот № 4 — площадь 0,1146 га (по генплану № 77), кадастровый номер 624883010100382, д. Сосновая Лот № 5 — площадь 0,1218 га (по генплану № 78), кадастровый номер 624883010100383, д. Сосновая
5.	**Условия продажи**	Без изменения целевого назначения
6.	**Целевое назначение земельного участка**	Для строительства и обслуживания жилого дома
7.	**Начальная (стартовая) цена продажи**	Лот № 1 — 27 410 440 рублей Лот № 2 — 27 459 130 рублей Лот № 3 — 27 410 440 рублей Лот № 4 — 27 897 310 рублей Лот № 5 — 29 650 020 рублей
8.	**Условия аукциона**	А) продажа по цене не ниже начальной Б) участниками аукциона могут быть граждане Республики Беларусь, постоянно проживающие на территории республики или приравненные к постоянно проживающим в соответствии с законодательными актами Республики Беларусь
9.	**Наличие инженерной инфраструктуры**	Наличие подъезда
10.	**Условия оплаты**	За безналичный расчет в течение 10-ти рабочих дней после подписания протокола по результатам проведения аукциона
11.	**Сумма задатка и реквизиты продавца**	10% от начальной (стартовой) цены земельного участка р/с 3641000000058 ЦБУ 621 г. Смолевичи филиал № 616 АСБ «Беларусбанк» г. Жодино, код 812, назначение платежа 04002 (с пометкой «задаток за земельный участок»), УНП 600046563 (МФО 153001812)
12.	**Порядок предварительного ознакомления в натуре с продаваемыми земельными участками**	Каждый вторник в 10.00
13.	**Окончательный срок приема документов**	21 марта 2012 года в 17.00
14.	**Контактные телефоны**	8 (01776) 44 636, 68 030, 55 342

Расходы по организации и проведению аукциона, затраты на публикацию информационного сообщения подлежат возмещению победителем аукциона.

Примечания: для участия в аукционе в адрес продавца необходимо предоставить:
1. Заявление на участие в аукционе по установленной форме.
2. Копии платежных поручений, заверенные банком, подтверждающие внесение задатка на расчетный счет продавца.
3. Физическим лицам — документ, удостоверяющий личность (паспорт) покупателя или его доверенного лица, и доверенность, заверенную нотариально (в случае, если интересы покупателя представляет это лицо).

Уважаемые акционеры ОАО «Знамя индустриализации»

28 марта 2012 года
СОСТОИТСЯ ОЧЕРЕДНОЕ ОБЩЕЕ СОБРАНИЕ АКЦИОНЕРОВ

ОАО «ЗНАМЯ ИНДУСТРИАЛИЗАЦИИ»

по адресу: г. Витебск, ул. Гагарина, д. 11, зал заседаний.

ПОВЕСТКА ДНЯ СОБРАНИЯ:

1. Об итогах финансово-хозяйственной деятельности акционерного общества в 2011 году и основных направлениях деятельности акционерного общества на 2012 год.
2. Отчет о работе наблюдательного совета в 2011 году. Оценка деятельности директора акционерного общества наблюдательным советом. Отзыв наблюдательного совета о годовом балансе акционерного общества.
3. О результатах проверки ревизионной комиссией финансово-хозяйственной деятельности акционерного общества за 2011 год.
4. Утверждение годового отчета, бухгалтерского баланса, счетов прибыли и убытков акционерного общества за 2011 год.
5. Утверждение порядка распределения прибыли, остающейся в распоряжении акционерного общества, за 2011 год и выплаты дивидендов за 2011 год.
6. Утверждение направлений использования прибыли, остающейся в распоряжении акционерного общества на 2012 год и первый квартал 2013 года.
7. О получении ОАО «Знамя индустриализации» финансовой помощи из инновационного фонда концерна «Беллегпром».
8. Об увеличении уставного фонда акционерного общества путем выпуска дополнительных акций на сумму финансовой помощи, предоставленной из инновационного фонда концерна «Беллегпром».
9. Утверждение решения о выпуске дополнительных акций.
10. Утверждение изменений и дополнений в Устав акционерного общества и утверждение Устава акционерного общества в новой редакции.
11. Утверждение изменений и дополнений в локальные нормативные акты акционерного общества.
12. Избрание членов наблюдательного совета и ревизионной комиссии акционерного общества.
13. О вознаграждении членов наблюдательного совета и ревизионной комиссии акционерного общества.

С материалами, подготовленными к собранию, можно ознакомиться по адресу: г. Витебск, ул. Гагарина, д. 11, в рабочие дни с 19 по 27 марта 2012 года по месту нахождения Общества (ком. 34), с 9 часов до 16 часов, 28 марта 2012 года по месту проведения собрания.

Регистрация участников собрания с 13 часов до 13 часов 45 минут по месту проведения собрания.

Начало работы собрания — 28 марта 2012 года в 14 часов.

Список акционеров для участия в собрании будет составлен по состоянию на 1 марта 2012 года.

Для регистрации при себе иметь следующие документы:
- акционеру Общества — паспорт,
- представителю акционера — паспорт и доверенность.

Наблюдательный совет ОАО «Знамя индустриализации»

УНП 300200360

ОАО «АВТОМАГИСТРАЛЬ»

извещает о проведении 12 марта 2012 года повторного открытого аукциона по продаже права заключения договоров аренды капитальных строений (зданий, сооружений), изолированных помещений:

1. Республиканской собственности, расположенных по адресу: г. Минск, ул. Кижеватова, 8 (сроком на один год):

№ лота	Тип помещения, целевое назначение	Арендуемая площадь, кв.м	Начальная цена, тыс. руб.
1.	Блок из семи изолированных помещений на первом этаже, имеется естественное освещение, отдельный вход. Под административные цели (офис)	162,6	1420
2.	Изолированное помещение № 2 на первом этаже, имеется естественное освещение. Под административные цели (офис)	66,4	580
3.	Изолированное помещение № 12 на первом этаже, имеется естественное освещение. Под административные цели (офис)	19,0	170
4.	Изолированное помещение № 15 на первом этаже, имеется естественное освещение. Под административные цели (офис)	19,0	170
5.	Изолированное помещение № 16 на первом этаже, имеется естественное освещение. Под административные цели (офис)	37,4	330

2. Находящихся в собственности ОАО «Автомагистраль» (сроком на 5 лет):

№ лота	Адрес, тип помещения, целевое назначение	Арендуемая площадь, кв.м	Начальная цена, тыс. руб.
1.	г. Минск, ул. Селицкого, 113, часть здания кафе с конференц-залом. Для организации общественного питания	640,1	5600

Организатор аукциона – ОАО «Автомагистраль», г. Минск, ул. Кижеватова, 8.

Аукцион состоится **12 марта 2012 года в 11.00** по адресу: г. Минск, ул. Кижеватова, 8, комн. № 222. Документы на участие в аукционе принимаются с **27 февраля по 7 марта 2012 г.** в рабочее время по адресу: г. Минск, ул. Кижеватова, 8, каб. № 223. Документы, поданные после указанного времени, не рассматриваются.

Для участия в аукционе участник в срок, установленный для приема документов на участие в аукционе, перечисляет задаток в размере 10 процентов от начальной цены заявленного лота на расчетный счет № 3012102752113 в Региональной Дирекции № 700 ОАО «БПС-Сбербанк», г. Минск, пр. Машерова, 80, код 369.

Перечень и порядок подачи документов для участия в аукционе определены Положением «О порядке проведения аукционов по продаже права заключения договоров аренды зданий, сооружений и помещений, находящихся в республиканской собственности», утвержденным Постановлением Совета Министров Республики Беларусь 08.08.2009 № 1049.

Осмотр объектов недвижимости, право заключения договоров аренды которых выставлено на аукцион, обеспечивает арендодатель.

Торги проходят в форме открытого аукциона с условиями на повышение начальной цены. Победителем торгов признается участник, предложивший наивысшую цену за предмет аукциона. Наивысшая цена фиксируется в протоколе о результатах аукциона и включает НДС.

Оплата за право заключения договора аренды осуществляется победителем аукциона разовым платежом в течение 3 рабочих дней со дня проведения аукциона. Договор аренды с победителем аукциона заключается в течение пяти рабочих дней со дня проведения аукциона и подписания протокола аукциона.

Победитель аукциона в течение 3 рабочих дней со дня проведения аукциона обязан возместить затраты на организацию и проведение аукциона, в том числе расходы, связанные с изготовлением и предоставлением участникам документации, необходимой для его проведения. Информация о затратах, порядке и сроках их возмещения доводится до сведения участников перед началом торгов под роспись.

Извещение о ранее проведенном открытом аукциона опубликовано в газете «Звязда» от 18.01.2012 № 10.

Телефон для справок: (017) 212 50 62.

ФИЛИАЛ «ЦЕНТР «БЕЛТЕХИНВЕНТАРИЗАЦИЯ» ИЗВЕЩАЕТ: 13 марта 2012 г. в 11.30 состоятся открытые аукционные торги (повторные) по продаже имущества, обращенного в доход государства, в составе следующих Лотов (предмет торгов):

Лот № 1 – Капитальное строение с инвентарным номером 710/С-2961 (здание нежилое, двухэтажное, кирпичное) общей площадью 578,3 кв.м, расположенное по адресу: г. Бобруйск, ул. Бахарова, 41/30, *находящееся в стадии реконструкции под жилой многоквартирный дом с подвалом общей площадью 358,7 кв.м (общая площадь по проектно-сметной документации 837,9 кв.м), строительство которого не завершено, не законсервировано и не зарегистрировано, процент готовности составляет 19,49 %*

Лот № 2 – Изолированное помещение с инвентарным номером 710/D-399 (помещение (незавершенное строительство)) общей площадью 2 768,7 кв.м, процент готовности 98,92 %, расположенное по адресу: г. Бобруйск, ул. Ульяновская, 60, в том числе установленное оборудование: кондиционер Panasonic CS-A18GKD/CU-A18GKG, кондиционер Gree KFR-120TW/B (1241 T), система пожарной сигнализации и пожаротушения

Лот № 3 – Изолированное помещение с инвентарным номером 710/D-3658 (помещение аптеки) общ.пл. 203,1 кв.м и Изолированное помещение с инвентарным номером 710/D-3657 (помещение) общ. пл. 515,4 кв.м, расположенные по адресу: г. Бобруйск, ул. Социалистическая, д. 43/35, *находящиеся в стадии реконструкции под двухэтажное кирпичное здание с мансардой общей площадью 1 614 кв.м, строительство которого не завершено, не законсервировано и не зарегистрировано, процент готовности 44,97 %*

Организатор торгов	**Филиал «Центр «Белтехинвентаризация», г. Минск, ул. Чапаева, д. 4, к. 222, УНП 102353509**		
Место проведения торгов и подачи документов	**г. Бобруйск, ул. Чонгарская, 54 в здании Бобруйского управления филиала «Центр «Белтехинвентаризация»**		
Номер расчетного счета для перечисления задатка	**Получатель платежа – Филиал «Центр «Белтехинвентаризация»,** УНП 102353509 р/с 3012105618108 в Региональной Дирекции № 700 ОАО «БПС-Сбербанк» г. Минска код 153001369		
Общие сведения	**Лот № 1**	**Лот № 2**	**Лот № 3**
Начальная цена продажи	**193 914 554 рубля**	**7 489 521 403 рубля**	**976 795 644 рубля**
Размер задатка	**19 391 460 рублей**	**748 952 140 рублей**	**97 679 560 рублей**
Площадь земельного участка	**0,0537 га,** кадастровый № 741000000006000876, правовой режим – постоянное пользование	**0,2769 га**, что составляет 3701/10000 долей зем. участка с кадастровым № 741000000003000115, правовой режим – право общего долевого постоянного пользования без разграничения границ на местности	**0,0960 га**, кадастровый № 741000000006000225, правовой режим – постоянное пользование
Условия продажи	Аукцион без условий		
Срок и условия оплаты за приобретенное с торгов имущество	В течение 80 календарных дней с момента подписания протокола о результатах аукционных торгов на счет Организатора торгов разовым платежом либо траншами		
Срок подачи документов, осмотра предмета торгов и внесения задатка	**до 12 марта 2012 г. включительно до 16.00**		

Порядок торгов: Выигравшим торги на аукционе признается лицо, предложившее наиболее высокую цену. Задаток, внесенный Победителем торгов (Претендентом на покупку), будет зачтен в счет окончательной стоимости приобретенного имущества, остальным участникам будет возмещен в течение пяти рабочих дней со дня проведения торгов.

В случае, если заявка на участие в торгах подана только одним участником, предмет торгов продается этому участнику при его согласии по начальной цене, увеличенной на пять процентов. Организатор торгов (по письменному указанию соответствующей комиссии по работе с имуществом, обращенным в доход государства) вправе снять предмет торгов с торгов в любое время до объявления его проданным.

Победитель (Претендент на покупку) возмещает затраты на организацию и проведение аукциона не позднее трех рабочих дней со дня проведения аукциона на основании счета-фактуры, выдаваемой Организатором торгов в размере: 4 % от начальной цены продажи лота № 1; в размере 0,7% от начальной цены продажи лота № 2; в размере 1,5% от начальной цены продажи лота № 3.

****Более подробная информация об условиях участия в торгах, перечне документов, прилагаемых к заявлению на участие в торгах, опубликована в газете «Рэспубліка» от 09 июня 2010 г. (по лоту № 1), в газете «Рэспубліка» от 24 июля 2010 г. (по лотам № 2 и № 3)**

Получить дополнительную информацию о продаже имущества можно по адресу: г. Бобруйск, ул. Чонгарская, 54 или связавшись с нами по телефонам: 8 (0225) 52 08 45, 52 86 96, 52 70 32, 8 (029) 654 79 06 в рабочие дни с 8.30 до 17.30.

Мікрараён узводзяць беларусы.

ЯК НАШЫ ПРАЦУЮЦЬ І ЖЫВУЦЬ У ВЕНЕСУЭЛЕ

На свае вочы

Уражанні аб гэтай краіне беларускага інжынера-кантрактніка

МІНЧАНІН Аляксандр на днях прыляцеў у водпуск з Венесуэлы, дзе адпрацаваў 11 месяцаў на будоўлі па кантракце. Адчуваецца, што мой суразмоўца яшчэ не зусім адаптаваўся, бо розніца ў часе паміж Венесуэлай і Беларуссю — 7 гадзін. «Хатнія кладуцца спаць, а я баўлю час за тэлевізарам ці камп'ютарам. Але, думаю, хутка ўвайду ў звыклы рытм», — усміхаецца ён. Хлопец скончыў Беларускі аграрны тэхнічны ўніверсітэт па спецыяльнасці інжынер-механік, працаваў на адным са сталічных прадпрыемстваў, затым падаўся ў прыватную фірму, перавозіў грузы ў Расію. Але праца была сезонная, дый і заробкі не зусім задавальнялі. Вырашыў пашукаць работу праз інтэрнэт. На адным з сайтаў размясціў рэзюмэ. Праз нейкі час яму патэлефанавалі, запрасілі на размову. Потым накіравалі на медыцынскую камісію, якую прайшоў паспяхова, затым — псіхалагічны тэст. Прэтэндэнтаў на працу было нямала, але нехта не вытрымаў іспытаў, а хто і па стане здароўя не падышоў. Пасля атрымання візы ў сакавіку мінулага года хлопец вылецеў у гэтую далёкую паўднёваамерыканскую краіну. Вядома, было крыху трывожна на душы: наперадзе новае, нязведанае...

ПА ПРЫНЦЫПЕ «ЎСЁ ЎКЛЮЧАНА»

— Самае складанае выпрабаванне — гэта пералёт. Спачатку з Мінска да германскага Франкфурта — недзе дзве гадзіны, а ўжо адтуль авіялайнерам яшчэ 11 гадзін да Каракаса. Разам са мной ляцелі спецыялісты з розных куткоў Беларусі. Пазнаёміліся, разгаварыліся, так што і час прайшоў хутчэй. У аэрапорце нас сустракалі прадстаўнікі фірмы і перакладчык, які дапамог аформіць неабходныя дакументы. Тут ужо чакала і машына з вадзіцелем, каб адвезці да месца пражывання. У прыватнасці, мяне размеркавалі на будаўнічы аб'ект у Маракаі. Гэта даволі буйны горад, цэнтр штата Арагуа. Дабрацца туды можна за паўтары гадзіны — калі няма на дарозе затораў, бо ва ўласнасці венесуэльцаў шмат асабістага транспарту. У асноўным гэта маркі машын амерыканскай вытворчасці розных гадоў выпуску: «крайслеры», «шэўрале», трапляюцца і японскія маркі. А вось «еўрапейцаў» практычна няма. Ды і паліва таннае: за сто літраў бензіну ў пераліку з мясцовай валюты — адзін долар, — распавядае Аляксандр.

Пасялілі яго ў камфартабельны трохпакаёвы сучаснага дома. Разам з ім жывуць яшчэ два хлопцы з Беларусі.

— У будныя дні прачынаемся рана, каб паспець на аўтобус, які забірае работнікаў у 7 гадзін раніцы на аб'ект. Гэты ж аўтобус а палове шостай вечара развозіць усіх па дамах. А будуем мы жыллё — недзе дзве тысячы кватэр, гэта цэлы мікрараён з усёй неабходнай інфраструктурай. Ужо вядзецца ўнутраная работа. Так што ў недалёкай перспектыве з'явяцца наваселы, — не хавае задавальнення мой суразмоўца.

Яго зразумець можна: у агульную скарбонку і ён унёс часцінку сваёй працы.

— **І якія гэта дамы? Шматпавярховікі, гмахі?** — цікаўлюся ў яго.

— Не, звычайныя маналітныя бетонныя збудаванні ў пяць паверхаў, — кажа ён. — Гэта паўднёвы варыянт. Няма звыклых нам пад'ездаў. Дзве будынiны злучаны пасярэдзіне лесвіцай, якая вядзе на паверхі з агульнымі калідорамі.

БЯСПЕКУ ГАРАНТУЕ... ТЭХНІКА БЯСПЕКІ

Напачатку Аляксандра прызначылі інжынерам пагрузачна-пад'ёмнай тэхнікі, у яго падпарадкаванні працавалі аператары грузапад'ёмных машын з ліку мясцовых жыхароў. На першым часе было цяжкавата — моўны бар'ер. Даводзілася звяртацца па дапамогу да перакладчыка, які абавязкова прысутнічае на аб'екце. «Але перакладчык не можа знаходзіцца пастаянна побач менавіта са мной, у яго і іншых спраў хапае, — заўважыў хлопец. — Наведваў курсы іспанскай мовы, якія арганізаваў наймальнік, вучыўся па слоўніках, засвойваў замежную мову з дапамогай тэлеперадач, радыё».

Крыху пазней, калі Аляксандра перавялі інжынерам участка цэха па вырабе арматурнай сеткі, ён ужо даволі добра размаўляў па-іспанску, моўныя перашкоды адпалі. Па яго словах, на аб'екце арганізаваны і іншыя падсобныя вытворчасці: вузел па прыгатаванні бетону, па выпуску металічных канструкцый, сценавых панэляў, якія значна зменшылі залежнасць ад пастаўшчыкоў.

— **А як наконт заробкаў?** — прашу прабачэння ў Аляксандра за не зусім тактоўнае пытанне.

— Скажам так, зарплата неблагая, асабіста мяне задавальняе, грошы пералічваюць на картку ў беларускіх рублях. Акрамя таго, выдаюць камандзіровачныя, — ухіліўся ад прамога адказу Аляксандр. Што ж, мае права.

Вельмі важна, што кожнага спецыяліста за свой кошт фірма забяспечыла мабільнікам, каб пастаянна быў на сувязі. На аб'екце штодня дзяжурыць «хуткая дапамога». У выпадку вытворчай траўмы ці нечаканай хваробы чалавека імгненна даставяць у бальніцу. Праўда, такога не здаралася, ахове працы і тэхніцы бяспекі — асаблівая ўвага з боку кіраўніцтва. Работнікі цалкам забяспечаны якасным спецадзеннем і абуткам: сонцаахоўныя акуляры, каска, па дзве баваўняныя сарочкі ды пара джынсаў. Мой суразмоўца паказвае рабочыя чаравікі. Натуральная замша, высокая рабрыстая падэшва — у такіх не сорамна і на вуліцы паказацца. «Усё з улікам тамтэйшага надвор'я, каб людзям было зручна, камфортна», — адзначае Аляксандр. У кожнага спецыяліста і рабочага аформлены страхавы медыцынскі поліс, з дапамогай якога ў паліклініцы можна прайсці і медагляд, і зубы палячыць.

АСАБЛІВАСЦІ КЛІМАТУ І МЕНТАЛІТЭТУ

— Многія еўрапейцы скардзяцца на кліматычныя ўмовы: страшэнная спякота.

— **Ці хутка вы, Аляксандр, прызвычаіліся да надвор'я?**

— Гэта ж не пустыня з сухавеямі, дзе невыносна паліць сонца. Хутчэй за ўсё, клімат нагадвае прычарнаморскі: сярэдняя тэмпература ў Маракаі прыблізна 35 градусаў цяпла, — канстатуе ён. — У Каракасе, які размяшчаецца ў гарах, халадней. Сезон дажджоў таксама пераносіцца нармальна. Ліўні моцныя, але непрацяглыя. Няма такога, што яны ідуць беспераппынна на працягу ўсяго дня. Сыпанула з неба, а праз дзве гадзіны выглянула сонца. Тым больш што мы, беларусы, звыкліся да дажджоў. У нас нярэдка здараецца, што сонца не выглядвае з-за хмар і тыдзень, і два.

Інтэрнэт поўніцца інфармацыяй аб тым, што замежнаму грамадзяніну небяспечна аднаму выходзіць на вуліцу: маўляў, бандытызм, рэкет.

— Гэта перабольшванне, ніхто цябе не кране сярод белага дня. Можна спакойна гуляць па горадзе, наведваць магазіны пры ўмове, што ты не правакуеш сам злаздзеяў-адзіночак, экстрэмальна настроеных падлеткаў, дэманструючы перад імі дарагія ўпрыгажэнні, рэчы. Так, верагоднасць сутыкнуцца са зламыснікам існуе, зрэшты, як і ў Беларусі ці ў любой іншай краіне. Не варта прагульвацца вечарам — лішняя перасцярога не перашкодзіць.

А наогул, па словах суразмоўцы, венесуэльцы гасцінныя, добразычлівыя, усмешлівыя і абаяльныя, любяць пажартаваць з сябе (маўляў, мы добра ўмеем рабіць дзве справы: здабываць нафту і нараджаць дзяцей). Ствараецца ўражанне, што яны цалкам задаволены жыццём. Неаднаразова беларуса запрашалі дадому, але ён, як сціплы чалавек, адмаўляўся, каб не ствараць лішніх клопатаў гаспадарам. З падначаленымі ў яго склаліся таксама добрыя адносіны. З многімі абмяняліся нумарамі тэлефонаў, электроннымі і хатнімі адрасамі. «Людзі ўсюды аднолькавыя, калі добра да іх ставішся, паважаеш іх культуру, звычаі, традыцыі, то і яны адказваюць узаемнасцю», — прыйшоў да высновы Аляксандр.

ЯК ПАДСІЛКУЕШСЯ, ТАК І ПАПРАЦУЕШ

Цалкам задаволены ён і харчаваннем. Паабедаць можна на аб'екце, куды спецыяльна абсталяванай машынай дастаўляюць стравы. Меню разнастайнае, кожны дзень новае: салаты, супы, на другое — рыс, бульба, макарона з катлетай, курацінай, гуляшом, свежавыціснутыя сокі з манга, гуаябы (гуавы) ды іншай экзатычнай для беларусаў садавіны. «Снедаем і вячэраем з калегамі дома. Гатуем па чарзе з тых прадуктаў, якія купляем у складчыну. Акрамя гэтага, самі прыбіраем у кватэры, хаця можна выклікаць «тэхнічку». Але мы не лічым сябе вялікімі панамі, можна і прапыласосіць, і мокрай анучай прайсціся па падлозе».

Па словах Сашы, у Венесуэле дэфіцыту няма. У супермаркетах, магазінах ёсць усё што заўгодна. Шырокі асартымент прадуктаў харчавання, хоць, на думку Аляксандра, асобныя з іх не надта танныя. Напрыклад, дастаткова дарагая бульба. Найбольш даступныя па цане макарона, садавіна, рыба. З мяса — кураняты-бройлеры. Прычым рыба — выключна свежая, выбар не вельмі вялікі, многіх найменняў беларусы нават і не чулі. Давялося ўдосталь пакаштаваць розных марскіх далікатэсаў: кальмараў, крэветак, васьміногаў. Для беларусаў гэта — экзотыка, а для венесуэльцаў цалкам даступная штодзённая ежа.

— **А якія спіртныя напоі ўжываюць венесуэльцы?** — дапытваюся ў Аляксандра.

— Ром, віскі з лёдам. Але выпіваюць яны ў меру, прынамсі, п'яных у дым на вуліцах не сустрэнеш. Дарэчы, доза спіртнога ў Венесуэле вымяраецца глыткамі: адзін глыток — гэта 30 грамаў.

У краіне добра развіта сістэма нацыянальнага фастфуду. Напрыклад, Аляксандру падабаецца «Імпанада». Як ён патлумачыў, гэта вялікая, разрэзаная напалам кукурузная аладка з самымі разнастайнымі начынкамі: морапрадуктамі, зелянінай, мяса, курацінай і сыру.

— У вас можа стварыцца ўражанне, што нашы беларусы, акрамя работы, нічога не бачаць. Гэта не так. Кіраўніцтва кампаніі пастаянна клапоціцца пра адпачынак сваіх супрацоўнікаў, каб цікава і з карысцю бавілі вольны час. Дзякуючы гэтым клопатам шмат дзе давялося пабываць за выхадныя дні. У прыватнасці, пабачыць магутны вадаспад Анхель, непаўторную легендарную даліну Рараіму з ідэальна чысцюткай празрыстай вадой, пагасцяваць у мясцовых фермераў на ранча. Зачаравала яркая, насычаная рознымі колерамі прырода. А экзатычныя пладовыя дрэвы растуць прама на гарадскіх вуліцах, абапал дарог, як у нас ліпы ці таполі. Не падабаецца апад, можна і з дрэва зняць сакавіты плод. Дарогі ў краіне асфальтаваныя, дагледжаныя. Да горада Каракаса, напрыклад, вядзе гладкая роўная шаша з эстакадамі, тунелямі — не горш за нашу «алімпійку». Пабываць у Венесуэле варта толькі дзеля таго, каб пабачыць карнавалы, паназіраць за боем быкоў. У Маракаі каля ўваходу на стадыён карыды ўстаноўлены помнік тарэадору. «Хто аднойчы пабываў у гэтай непаўторнай прыгажосцю краіне, абавязкова сюды вернецца зноў», — упэўнены Аляксандр.

Тацццяна ЛАЗОЎСКАЯ.

СЁННЯ

	Усход	Захад	Даўжыня дня
Мінск	8.11	18.35	10.24
Віцебск	8.03	18.22	10.19
Магілёў	8.01	18.25	10.24
Гомель	7.55	18.25	10.30
Гродна	8.26	18.51	10.25
Брэст	8.23	18.54	10.31

Сонца

Месяц
Маладзік 22 лютага. Месяц у сузор'і Авенаў.

Імяніны
Пр. Феадоры, Гаўрылы, Дзмітрыя, Уласа.
К. Люцыі, Богуша, Марка, Мацея, Сяргея.

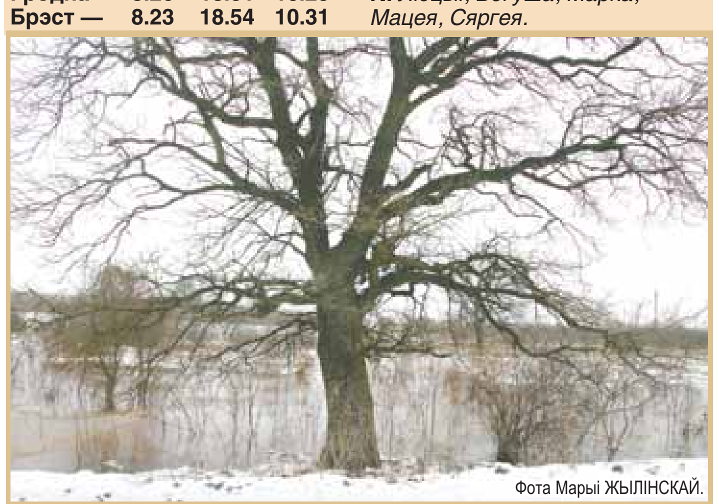
Фота Марыі ЖЫЛІНСКАЙ.

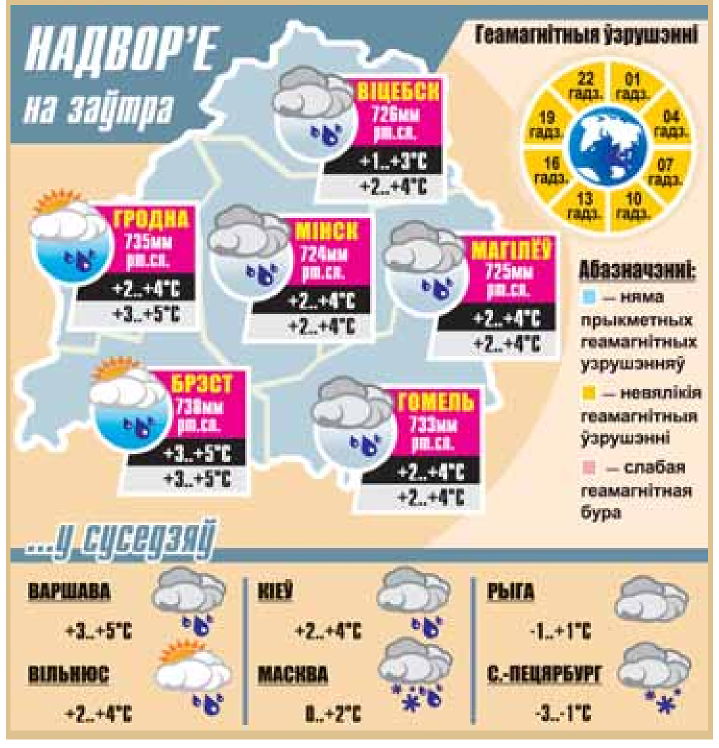

24 лютага

Дзве даты

1897 год — на тэрыторыі Беларусі, якая ўваходзіла ў склад Расійскай імперыі, праішоў усеагульны перапіс насельніцтва. Паводле яго звестак, у Беларусі (у сучасных яе межах) налічвалася 6 млн 300 тыс. чалавек; у найбольшым горадзе Віцебску — 66 000 (з іх 49,1 працэнта — пісьменных).

1965 год — Злучаныя Штаты пачалі масіўнае бамбардзіраванне Дэмакратычнай Рэспублікі В'етнам. Тым самым Амерыка хацела прымусіць Ханой адмовіцца ад падтрымкі сіл, якія, аб'яднаўшыся ў снежні 1960 года ў Нацыянальны фронт вызвалення Паўднёвага В'етнама, выступалі супраць прахазоднага рэжыму ў Сайгоне. Незадаволеная вынікамі бамбардзіровак, у сакавіку 1965 года адміністрацыя прэзідэнта Джонсана накіравала ў Паўднёвы В'етнам воінскія кантынгенты — нібыта для яго абароны ад прыемаемых Паўночным В'етнамам мер па аб'яднанні В'етнама ўзброеным шляхам. Пачалася дзесяцігадовая вайна паміж Паўночным і Паўднёвым В'етнамам, якая ахапіла таксама тэрыторыі суседніх Лаоса і Камбоджы. Вайна завяршылася для ЗША поўным правалам: у красавіку 1975 года ў выніку вясновага наступлення ўзброеных сіл ДРВ і баявых часцей Нацыянальнага фронту вызвалення Паўднёвага В'етнама Сайгон капітуляваў. Улада перайшла ў рукі часовага рэвалюцыйнага ўрада Рэспублікі Паўднёвы В'етнам. Вялізныя ахвяры амерыканцаў — больш за 58 тысяч салдат і афіцэраў забітымі і 153 тысяч параненых, каласальныя фінансавыя выдаткі — сотні мільярдаў долараў, выдзеленыя з дзяржбюджэту, — усё аказалася марным.

Цытата дня:

«Жыць з чалавекам, не любячы яго, гэта, я так лічу, усё роўна што не жыць!».
Іван Мележ (1921—1976), беларускі пісьменнік.

СКАНВОРД + СУДОКУ

Склаў Яўген ЛЯХАЎ.
Фота Анатоля КЛЕШЧУКА.

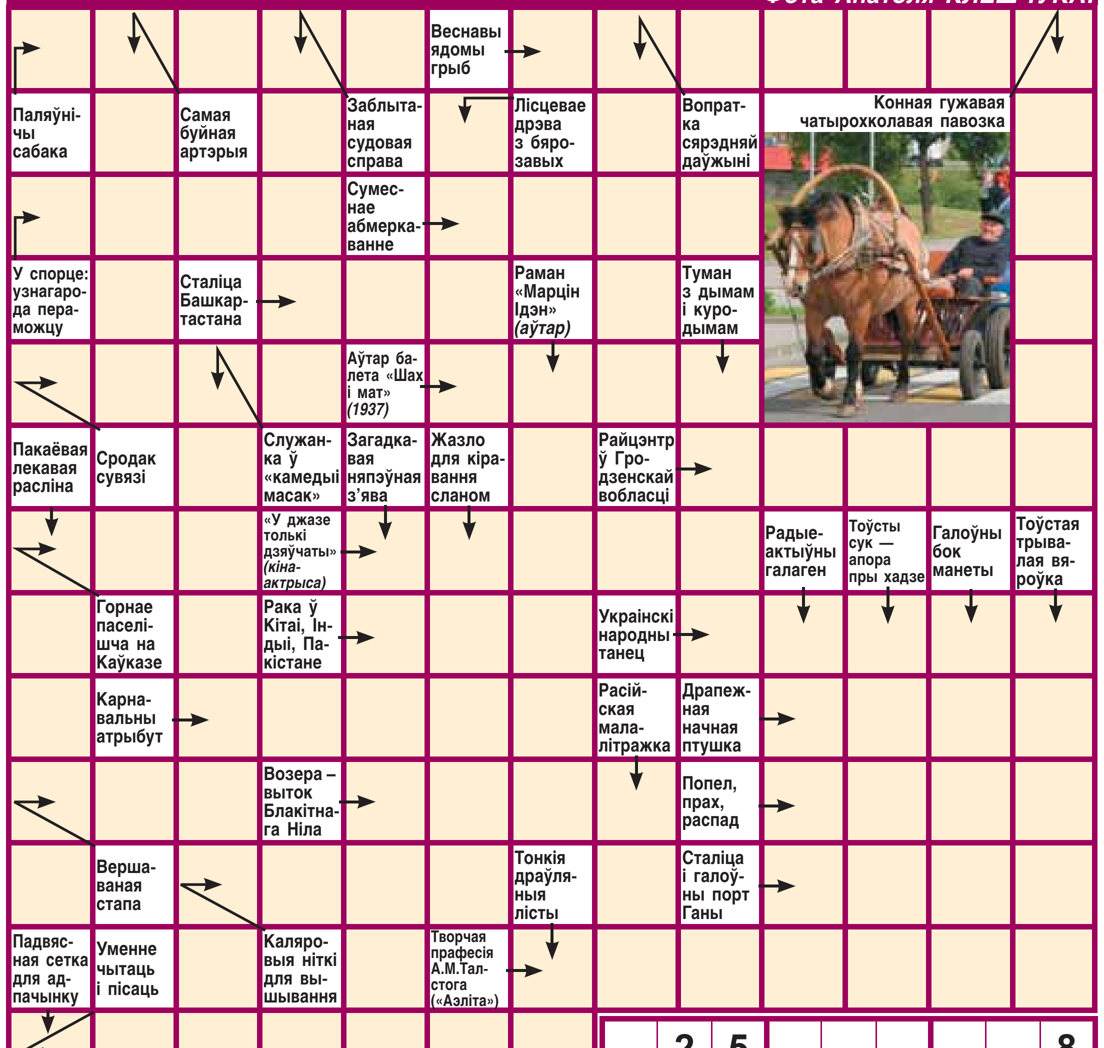

	2	5						8
		8	3		4	7		
6						5	3	
		3						
8	6			1	5	3		9
					3	1		5
9		6	4					
4		7	2	6			5	3
						8		

СУДОКУ. У квадраце 9×9 клетак размясціце лічбы ад 1 да 9 уключна такім чынам, каб у кожным радку, кожным слупку, у блоках 3×3 клеткі, абмежаваных тлустай лініяй, кожная лічба сустракалася толькі адзін раз, без паўтораў.

АДКАЗЫ на сканворд + судоку

Па гарызанталі: Лайка. Смаржок. Прыз. Рада. Уфа. Факс. Бліс. Масты. Аул. Манро. Інд. Гапак. Маска. Сава. Ямб. Тана. Глен. Ірыс. Акра. Фантаст. Грамата. Калыска. **Па вертыкалі:** Альяс. Гамак. Аорта. Каламбіна. Казус. Містыка. Граб. Анкас. Лондан. Фанера. Мідзі. «Ака». Смог. Астат. Палка. Аверс. Калёсы. Канат. **Судоку:** адказы гл. у табліцы.

3	2	5	1	7	6	4	9	8
1	9	8	3	5	4	7	2	6
6	7	4	9	8	2	5	3	1
5	1	3	8	4	9	6	7	2
8	6	2	7	1	5	3	4	9
7	4	9	6	2	3	1	8	5
9	5	6	4	3	8	2	1	7
4	8	7	2	6	1	9	5	3
2	3	1	5	9	7	8	6	4

У ЧАРГУ ПА ГАРБУЗ

Дбайная гаспадыня з вёскі Сабалёўка Клімавіцкага раёна Тацццяна Лявонава на ўласным вопыце ўжо не раз пераконвалася, што свойскія жывёлы заўжды будуць яе радаваць прыбаўкай у вазе, калі ў іх рацыёне харчавання будзе як мага больш розных вітамінаў.

Яна не першы год трымае на сваім падворку каня, в'етнамскіх парсючкоў, розную свойскую птушку.

— Гарбузы — крыніца вітамінаў і розных мікраэлементаў. Іх з ахвотай есць свойская жывёла. Штогод мы вырошчваем добры ўраджай гэтай гародніны, — кажа Тацццяна Аляксандраўна.

Мая суразмоўца ўзначальвае паштовае аддзяленне сувязі ў в. Судзілы.

Тацццяны Лявонава — аптыміст, добры работнік, руплівая гаспадыня. Яна выпісвае нямала перыядычных выданняў. Сярод іх пачэснае месца належыць «Звяздзе».

Тацццяна ПАДЛІПСКАЯ.
Фота аўтара.

АУКЦИОНЫ ПО ПРОДАЖЕ КОММЕРЧЕСКОЙ НЕДВИЖИМОСТИ
WWW.RLT.BY
ИЗВЕЩЕНИЕ О ПРОВЕДЕНИИ АУКЦИОНА
Государственное предприятие «Минский областной центр инвестиций и приватизации» (организатор аукциона) по поручению Минского райпо (продавец) ПРОВОДИТ ОТКРЫТЫЙ АУКЦИОН по продаже здания магазина (инв. № 600/С-104907), об. пл. 245 кв.м, расположенного по адресу: Минская область, Минский район, Папернянский с/с, д. Цнянка.
Начальная цена с НДС – 1 070 400 000 бел. руб.
Площадь земельного участка – 0,0825 га (предоставлен продавцу на праве постоянного пользования для обслуживания здания магазина).
Объект обременен договорами аренды.
Задаток 10% от начальной цены перечисляется на р/с № 3012108260016 в ЦБУ № 701 ОАО «БПС-Сбербанк», БИК 153001369, г. Минск, УНП 690324015 Государственное предприятие «Минский областной центр инвестиций и приватизации».
Договор купли-продажи должен быть подписан в течение **5 рабочих дней** после проведения аукциона. Оплата за объект производится в течение 30 (тридцати) банковских дней со дня проведения аукциона, если иное не предусмотрено договором купли-продажи.
Порядок проведения аукциона и оформления участия в торгах оговорен в условиях его проведения, размещеных на сайте организатора торгов www.rlt.by.
Аукцион состоится **27.03.2012 в 12.00** по адресу: г. Минск, ул. Чкалова, 5, каб. 324. Заявления на участие и необходимые документы принимаются **по 26.03.2012 до 17.00** по указанному адресу.
Тел.: (8017) 224 61 34; 500 47 12.

БАНДАРЭВІЧ Ядвігу Браніславаўну з вёскі Драздоўшчына Стаўбцоўскага раёна з 65-годдзем!

Маленства крокі па двары,
Ўвішнасць звыклая ля печы,
Духмяны бохан аржаны —
Гасцінец нам сустрэчны,
І вочы — мокрыя ад слёз,
Іх позірк ласкавы і строгі,
Наш сардэчны выплаканы лёс,
Наш боль душэўны і трывогі,
І рукі — поўныя пяшчоты.
Ад іх заўсёды святла ў хаце,
І змалку ўсе нашы турботы —
Усё завецца люба — маці!

Моцнага здароўя і доўгіх гадоў жыцця табе, любая Мамачка.
Дачка Тамара, сын Аляксандр і іх сем'і.

Усміхнемся

Нават гепард не здольны абагнаць сабаку, які пяць гадоў пражыў каля шапіка шаўрмы.

Вырашыў прыгатаваць мяса ў віне. Пасля трэцяй бутэлькі наогул забыўся, што раблю на кухні...

— Доктар, што мне рабіць? Моцна стамляюся ад тэлевізара!
— А як спіце?
— Сплю добра, але ўсе сны ідуць з рэкламай!

Народная мужчынская прымета: калі ўбачыў у пятніцу суседа з перфаратарам, у суботу прыйдзецца ехаць на рыбалку, каб выспацца.

— Я какаю цябе.
— Не, хлопцы, усё адно пасля 23-х я вам канькаў не прадам.

Вытворцы каўбасы сталі дадаваць у фарш валяр'янку, таму што якасць іх прадукцыі часта правяраюць на котках.

ЗВЯЗДА БЕЛАРУСКАЯ ГАЗЕТА
ЗАСНАВАЛЬНІКІ: Савет Рэспублікі Нацыянальнага сходу Рэспублікі Беларусь, Палата прадстаўнікоў Нацыянальнага сходу Рэспублікі Беларусь, Савет Міністраў Рэспублікі Беларусь
РЭГІСТРАЦЫЙНАЕ ПАСВЕДЧАННЕ НУМАР 2 АД 17 ЛЮТАГА 2009 ГОДА, ВЫДАДЗЕНАЕ МІНІСТЭРСТВАМ ІНФАРМАЦЫІ РЭСПУБЛІКІ БЕЛАРУСЬ.
Галоўны рэдактар КАРЛЮКЕВІЧ Аляксандр Мікалаевіч.
РЭДАКЦЫЙНАЯ КАЛЕГІЯ: У. ЗДАНОВІЧ (намеснік галоўнага рэдактара), Н. КАРПЕНКА, А. КЛЯШЧУК, Л. ЛАХМАНЕНКА, Т. ПАДАЛЯК (намеснік галоўнага рэдактара), С. ПРОТАС (намеснік галоўнага рэдактара), Н. РАСОЛЬКА, С. РАСОЛЬКА, Л. РЫЖАНКОВА (першы намеснік галоўнага рэдактара), Л. СВІДРЫЦКАЯ, А. СЛАНЕЎСКІ (намеснік галоўнага рэдактара), В. ЦЕЛЯШУК, Л. ЦІМОШЫК.
НАШ АДРАС: 220013 г. Мінск, вул. Б. Хмяльніцкага, 10-а.
ТЭЛЕФОНЫ: прыёмнай – 287 19 19 (тэл./факс); аддзелаў: пісьмаў — 287 18 64, падпіскі і распаўсюджвання — 287 18 36, 287 18 51, юрыдычнага — 287 19 68, сакратарыята — 292 05 82, адказных за выпуск дадаткаў: «Чырвоная змена» — 292 44 12; «Мясцовае самакіраванне» — 292 21 03, уласных карэспандэнтаў: у Брэсце: 20 37 98, Віцебску: 43 23 74, Гродне: 43 25 29, Гомелі: 40 91 92, Баранавічах: 47 71 94, Магілёве: 32 74 31; бухгалтэрыі: 292 22 03.
http://www.zviazda.by; e-mail: info@zvyazda.minsk.by
ПРЫЁМ РЭКЛАМЫ тэл./факс: 287 17 79, e-mail: rek@zvyazda.minsk.by
Аўтары апублікаваных матэрыялаў нясуць адказнасць за падбор і дакладнасць фактаў. Іх меркаванні не заўсёды супадаюць з меркаваннем рэдакцыі. Рэдакцыя па сваім меркаванні адбірае і публікуе адрасаваныя ёй пісьмы. Передрук матэрыялаў, апублікаваных у «Звяздзе», толькі з дазволу рэдакцыі.
Матэрыялы, пазначаныя гэтым значком, носяць рэкламны характар. Адказнасць за змест рэкламы нясуць рэкламадаўцы.
Газета аддрукавана ў Рэспубліканскім унітарным прадпрыемстве «Выдавецтва «Беларускі Дом друку». ЛД № 02330/0494179 ад 03.04.2009. 220013, Мінск, пр. Незалежнасці, 79. Выходзіць 250 разоў на год.
Тыраж 30.015. Індэкс 63850. Зак. № 873. Нумар падпісаны ў 19.30 23 лютага 2012 года.
М 1 2 3 4 5 6 7 8 9 10 11 12
П 1 2 3 4 5 6 7 8 9 10 11 12