13 сакавіка, 8 МОЙ

Праграма тэлебачання на наступны тыдзень

31 КАНАЛ

Анонс лепшых фільмаў на кожны дзень.

Запомніце гэтае імя: Паліна Русецкая. Салістка Беларускага балета заваявала залаты медаль міжнароднага конкурсу «Танцавальны алімп», што праходзіць у Берліне.

СТАР. 7

Бос на абцасах... Такога і слухацца прыемна, і пярэчыць яму не хочацца. А беларускія жанчыны ўмеюць быць не толькі прыгожымі, але і ў бізнэсе разбіраюцца.

СТАР. 8

Родная газета на роднай мове

ЗВЯЗДА

Выдаецца з 9 жніўня 1917 г.

10 САКАВІКА 2012 г. СУБОТА № 46 (27161) Кошт 1100 рублёў

БЕЛАРУСКАЯ ГАЗЕТА

АЛЯКСАНДР ЛУКАШЭНКА:

«ЖАНЧЫНЫ АДОРАНЫ ВЯЛІКАЙ СІЛАЙ ЛЮБОВІ І СУПЕРАЖЫВАННЯ, ЯКАЯ ЗМЯНЯЕ СВЕТ»

Жанчыны адораны вялікай сілай любові і суперажывання, якая сапраўды змяняе свет. Гэта Прэзідэнт Беларусі Аляксандр Лукашэнка адзначыў 7 сакавіка на ўрачыстым прыёме ад імя кіраўніка дзяржавы, прысвечаным Дню жанчын.

«З першымі вясеннімі днямі ў нашы дамы ўваходзіць цудоўнае свята жанчын. Па добрай традыцыі з ім мы звязваем шанаванне маці, глыбокую павагу да прадстаўніц прыгожай палавіны чалавецтва, захапленне іх прыгажосцю і душэўнасцю, — адзначыў Прэзідэнт. — Вы натхняеце мужчын на выдатныя здзяйсненні і дасягненне новых вышынь у розных сферах нашага жыцця».

«Вы адораны вялікай сілай любові і суперажывання, і яна сапраўды змяняе свет. Ваша душэўная цеплыня і спагада падтрымліваюць у цяжкую хвіліну, вяртаюць веру і надзею. І сёння мы гаворым сардэчныя і шчырыя словы ўсім жанчынам, якія ідуць па жыцці побач з намі», — сказаў кіраўнік дзяржавы.

«Вы — захавальніцы сямейнага ўкладу і духоўных каштоўнасцяў, правераных стагоддзямі. Вы ўвялі нас у свет і пастаянна дапамагаеце сваёй мудрасцю і клопатам. Усё лепшае ў нас закладзена менавіта вамі», — падкрэсліў Аляксандр Лукашэнка, звяртаючыся да прадстаўніц прыгожага полу.

Як адзначыў Прэзідэнт, няма такой прафесіі, роду дзейнасці, дзе жанчыны не займалі б дастойныя месцы. «Вы ніколі не стаялі ў баку ад самых злабадзённых праблем грамадскага жыцця. Вы адчуваеце час, умееце прымаць нестандартныя рашэнні, а калі гэта неабходна, ісці на кампрамісы», — адзначыў кіраўнік дзяржавы.

Аляксандр Лукашэнка падзякаваў жанчынам за сардэчнасць і цярпенне, мудрасць і разуменне, за невычэрпную дабрату і ўменне рабіць свет ясным, радасным і па-сапраўднаму вясеннім. Прэзідэнт таксама пажадаў жанчынам шчасця, міру і сямейнага дабрабыту, каб ажыццяўляліся іх запаветныя мары: «Няхай будзе сапраўднае моцнае плячо, на якое вы заўсёды можаце абаперціся».

На прыём былі запрошаны жанчыны з усіх рэгіёнаў Беларусі, якія дабіліся поспехаў і прызнання ў розных сферах дзейнасці.

ЗАЦВЕРДЖАНЫ МЕРЫ ПА ЎДАСКАНАЛЕННІ НАЦЫЯНАЛЬНАЙ СІСТЭМЫ СТЫМУЛЯВАННЯ ЭКСПАРТУ

У мэтах удасканалення нацыянальнай сістэмы стымулявання экспарту, а таксама механізмаў страхавання экспартных рызык з падтрымкай дзяржавы Прэзідэнт Беларусі Аляксандр Лукашэнка падпісаў 6 сакавіка Указ № 126 «Аб унясенні дапаўненняў і змяненняў ва Указ Прэзідэнта Рэспублікі Беларусь ад 25 жніўня 2006 г. № 534».

«Дакумент прадугледжвае прадастаўленне банкамі экспартных крэдытаў у беларускіх рублях па працэнтнай стаўцы ў памеры дзвюх трэціх стаўкі рэфінансавання Нацыянальнага банка, кампенсацыю страт банкам ад прадастаўлення экспартных крэдытаў у валюце прадастаўленага крэдыту, прадаўжэнне тэрміну завяршэння знешнегандлёвай аперацыі на перыяд чакання і выплаты страхавой кампенсацыі па дагаворы страхавання экспартных рызык з падтрымкай дзяржавы без дазволу Нацыянальнага банка, а таксама ўвядзенне новага віду страхавання экспартных рызык з падтрымкай дзяржавы — добраахвотнае страхаванне экспартнага факторынгу», — праінфармавалі ў прэс-службе. У мэтах скарачэння тэрмінаў выдачы экспартных крэдытаў указам вызначана, што кампенсацыя страт банкам ад прадастаўлення экспартных крэдытаў у памеры, не большым за $500 тыс. у эквіваленце, будзе праводзіцца па рашэнні Міністэрства фінансаў, якое прымаецца ў парадку, устаноўленым Саветам Міністраў Беларусі.

АЙЧЫННАЕ — ПА МАКСІМУМУ

У Беларусі ствараюцца ўмовы для максімальнага выкарыстання айчыннага абсталявання і матэрыялаў пры будаўніцтве міні-ЦЭЦ на мясцовых відах паліва. Адпаведны Указ № 128 «Аб унясенні дапаўнення ва Указ Прэзідэнта Рэспублікі Беларусь ад 7 лютага 2005 года № 58» Прэзідэнт Беларусі Аляксандр Лукашэнка падпісаў 6 сакавіка.

У прыватнасці, ураду ўказам прадастаўлена права без правядзення падрадных таргоў вызначаць генеральную праектную арганізацыю, генеральную падрадную арганізацыю, субпадрадную праектную, будаўнічую і іншыя арганізацыі на будаўніцтва аб'ектаў, уключаных у дзяржаўную праграму будаўніцтва энергакрыніц на мясцовых відах паліва (па пераліку аб'ектаў, якія вызначаюцца Саветам Міністраў па ўзгадненні з Прэзідэнтам Рэспублікі Беларусь). Указ уступае ў сілу пасля яго афіцыйнага апублікавання.

Прэс-служба Прэзідэнта Рэспублікі Беларусь.

МАЛАКО ДЛЯ «МАЦАРЭЛЫ»

Алеся, Рыгор і іх малодшая сястра Кацярынка растуць сапраўднымі памочнікамі ў сваёй сям'і. А сям'ю Віктара і Таццяны Бароўскіх з вёскі Прыстромы ў Смалявіцкім раёне ведаюць як адну з самых актыўных прыхільнікаў здачы дзяржаве малака. Толькі за мінулы 2011 год яны здалі 35 тон і занялі другое месца ў сваім раёне сярод гэткіх жа сялянскіх рупліўцаў. Тлустасць малака і яго якасць настолькі добрыя, што адно са сталічных прадпрыемстваў пачало з яго выраб сыру гатунку «мацарэла». Выкарыстоўваецца малако з гэтай сядзібы і ў грузінскай кухні сталічнага рэстарана «Тыфліс».

Клопатаў на падвор'і з жывёламі мала не бывае. А ў гаспадарцы Бароўскіх цяпер нават восем рагуль. Ёсць і свойскі конік. Хапае працы і дарослым, і дзецям. Дарма, што яшчэ малыя, што школьная нагрузка ў дзяцей вялікая і што ў пазашкольным жыцці яны занятыя. Асабліва даспадобы малым памочнікам догляд жывёл — кармленне, выгул жывёл (на фотаздымку). Нават завіруха — нярэдкая з'ява ў сакавіку — не перашкаджае ў гэтай працы.

Анатоль КЛЯШЧУК, фота аўтара.

Смалявіцкі раён.

ЦЫТАТА ДНЯ

Міністр працы і сацыяльнай абароны Мар'яна ШЧОТКІНА:

Пераразлікі працоўных пенсій у сувязі з ростам сярэдняй заработнай платы работнікаў у рэспубліцы ў 2012 годзе будуць ажыццяўляцца штоквартальна. Цяпер сярэдні памер працоўнай пенсіі па ўзросце складае Br1 млн 270 тыс.

Курсы замежных валют, устаноўленыя НБ РБ з 08.03.2012 г.

Долар ЗША	8170,00 ▼
Еўра	10730,00 ▼
Рас. руб.	275,50 ▼
Укр. грыўня	1015,85 ▼

НАДВОР'Е СЁННЯ

Брэст	+ 7°
Віцебск	+ 1°
Гомель	– 4°
Гродна	+ 3°
Магілёў	– 2°
Мінск	+ 3°

МІНЭКАНОМІКІ СЁЛЕТА НЕ БАЧЫЦЬ ПАТРЭБЫ Ў АСЛАБЛЕННІ КУРСУ РУБЛЯ

Пра ключавыя асаблівасці знешнеэканамічнай дзейнасці ў няпростым 2011 годзе і пра ўмовы яе ажыццяўлення сёлета журналістам расказаў Раман БРОДАЎ, начальнік галоўнага ўпраўлення знешняй эканамічнай палітыкі Міністэрства эканомікі. Па яго словах, сёння вельмі важна даваць аб'ектыўную інфармацыю пра найбольш значныя фактары, якія ўплывалі на знешнеэканамічную дзейнасць у 2011 годзе і якія застаюцца зараз. Бо «домыслы і некампетэнтныя разважанні непазбежна выклікаюць рэакцыю эканамічных агентаў і, як наступства, няправільную трактоўку эканамічных працэсаў». А ва ўмовах рыначнага курсаўтварэння эмацыйны складнік можа паспрыяць як умацаванню, так і аслабленню нацыянальнай валюты, што, у сваю чаргу, можа «не толькі фарміраваць настроі людзей, але і штурхаць бізнэс для прыняцця няправільных рашэнняў».

Дык вінаватыя аўтааматары ў валютным крызісе ці не?

Па словах Рамана Бродава, Нацыянальны банк яшчэ фарміруе канчатковы варыянт плацежнага балансу за 2011 год, але пэўныя даныя ён усё ж такі пракаментаваў:

— Сальда знешняга гандлю таварамі і паслугамі ў 2011 годзе склала мінус 1,638 млрд долараў. Гэта ў 4,5 раза лепш за вынікі 2010 года, а таксама гэта лепшае значэнне за апошнія 6 гадоў, — адзначыў начальнік галоўнага ўпраўлення знешняй эканамічнай палітыкі Мінэканомікі. — Дэфіцыт знешняга гандлю ў 2011 годзе склаў каля 3% ВУП — гэтае значэнне знаходзіцца ў зоне эканамічнай бяспекі. Безумоўна, важнай акалічнасцю з'яўляецца тое, што ў 2011 годзе Беларусь плаціла экспартную пошліну на экспартуемыя за межы Мытнага саюза нафтапрадукты (у бюджэт РФ згодна з падпісанымі пагадненнямі. — **Аўт.**), але нават з улікам гэтага знешнегандлёвы баланс Беларусі ў 2011 годзе атрымаўся лепшы за 2010 год у два разы.

Раман Бродаў падкрэсліў, што эканамічныя паказчыкі 2011 года былі сфарміраваныя ў тым ліку і некаторымі фактарамі, з якімі наша краіна сутыкнулася ўпершыню, але яны аказалі вялікі ўплыў на прыток і адток валюты з краіны. Напрыклад, у мінулым годзе вельмі значнымі атрымаліся як масавы ўвоз аўтамабіляў, так і іх рээкспарт — апошні, дарэчы, склаў больш чым 1 млрд долараў. Пры гэтым, як адзначыў Раман Паўлавіч, нягледзячы на такі вялікі аб'ём рээкспарту аўтамабіляў, іх масавы ўвоз усё-такі аказаў вялікі ціск на валютны рынак у першым паўгоддзі:

— Асноўны адток валюты, звязаны з імпартам аўтамабіляў, прыйшоўся на першае паўгоддзе — такім чынам уся нагрузка ў памеры больш як 2 млрд долараў была ажыццёўлена ў вельмі кароткі перыяд — з лютага па чэрвень. А экспарт аўтамабіляў, у асноўным, быў у канцы года, таму разрыў паміж прытокам і адтокам валюты, безумоўна, стаў вельмі значным фактарам, якія аказаў ціск на валютны рынак.

Таксама Раман Бродаў адзначыў яшчэ некаторыя спецыфічныя фактары, якія назіраліся ў 2011 годзе, — высокі попыт на спажывецкія тавары айчыннай вытворчасці і на адносна таннае паліва. Гэта фарміравала пэўны прыток валюты ў краіну — праўда, у наяўнай форме. Усяго ж экспарт тавараў і паслуг за 2011 вырас на 56,1%, імпарт — на 29,3%. Па словах Рамана Паўлавіча, такое апярэджанне тэмпаў росту экспарту над тэмпамі росту імпарту (на 26-27 працэнтных пунктаў) з'яўляецца рэкордным для Беларусі. Прычым ён падкрэсліў, што вартаснае значэнне экспарту тавараў і паслуг таксама рэкорднае: яно склала па выніках 2011 года амаль 46,7 млрд долараў і на 26% перавышае ўзровень 2008 года, які лічыцца самым паспяховым у камерцыйным плане для нашай краіны.

— Вельмі важна адзначыць, што гэта сумленны прырост — ён дасягнуты не паказчыкамі цэн на экспартную прадукцыю і не паказчыкам імпартуемай інфляцыі да нас у краіну. Справа ў тым, што мы паставілі на экспарт у фізічным выражэнні на 17,5% больш, чым у 2008 годзе. Таму важнай з'яўляецца не толькі валютная выручка, якая паступае ў краіну, але і рост фізічных паставак: ён адлюстроўвае новыя нішы, якія таваравытворцы занялі ў 2011 годзе. І прашу ўлічыць, што гэта адбылося ў час спаду эканамічнай актыўнасці нашых гандлёвых партнёраў, — падкрэсліў прадстаўнік Мінэканомікі.

СТАР. 2

ХОЗЯЙСТВЕННЫЙ СУД ГОРОДА МИНСКА

объявляет о проведении публичных торгов по продаже имущества, принадлежащего НПРУП «Жилкоммунтехника»

Лот № 1. Капитальное строение с инвентарным № 714/С-18712, общей площадью 424 кв. м, наименование: гараж, стоимостью 481 000 000 белорусских рублей, расположенное по адресу: Могилевская обл., Осиповичский р-н, г. Осиповичи, ул. Проектируемая, 14.

Лот № 2. Изолированное помещение с инвентарным № 714/D-11556, общей площадью 196,5 кв. м, назначение: помещение гостиницы, стоимостью 620 300 000 белорусских рублей, расположенное по адресу: Могилевская обл., Осиповичский р-н, г. Осиповичи, ул. 60 лет Октября, 15.

Лот № 3. Изолированное помещение с инвентарным № 340/D-209717, общей площадью 278,7 кв. м, назначение: помещение неустановленного назначения, стоимостью 1 328 963 000 белорусских рублей, расположенное по адресу: Гомельская обл., Речицкий р-н, г. Речица, ул. Советская, 37-2.

Лот № 4. Изолированное помещение с инвентарным № 340/D-20449, общей площадью 160,1 кв. м, назначение: помещение неустановленного назначения, стоимостью 755 037 000 белорусских рублей, расположенное по адресу: Гомельская обл., Речицкий р-н, г. Речица, ул. Советская, 37-1.

Минимальная величина первого шага составляет 5% от стоимости реализуемого с торгов имущества.

Подробная информация об имуществе размещена на сайте: http://minsk. court.by/,

а также в помещении хозяйственного суда г. Минска: г. Минск, ул. Академическая, 15/1.

Торги состоятся 22.03.2012 в 11.00 по адресу: г. Минск, ул. Академическая, 15/1, каб. 201.

За дополнительной информацией обращаться:

судебный исполнитель Кобылянский А.С., тел. факс: 294 93 57, 8 (029) 177 32 68; ст. судебный исполнитель Вярьвильский Д.А., тел 294 93 67.

Задаток в размере 10 процентов от стоимости имущества (лота) должен быть перечислен на депозитный счет № 3642900000072 в ОАО «АСБ Беларусбанк» Минск, код 795, УНП 101541763 хозяйственного суда города Минска не позднее чем за 24 часа до начала проведения торгов.

В соответствии с пунктом 1 Указа Президента Республики Беларусь от 05.05.2009 г. № 232 «О некоторых вопросах проведения аукционов (конкурсов)» возмещение затрат на организацию и проведение торгов осуществляется участником, выигравшим торги.

ХРОНІКА АПОШНІХ ПАДЗЕЙ

ПЕНТАГОН МОЖА АТАКАВАЦЬ ІРАН «СУПЕРЗБРОЯЙ»

Міністр абароны ЗША Леон Панета папярэдзіў у чацвер, што калі ЗША нанясуць удар па Іране, то ён будзе больш магутны, чым той, які плануе Ізраіль. А ў справаздачы генерал-лейтэнанта амерыканскіх ВПС Герберта Карлайла названа «суперзброя» для паражэння ядзерных аб'ектаў: ??наймагутная бомба вагой у 13,5 тоны, здольная прабіваць бункеры з таўшчынёй бетону ў 65 метраў.

ЛІТВА СТАЛА ЛІДАРАМ У ЕС ПА РОСЦЕ ВУП

Літва стала лідарам Еўрасаюза па росце ўнутранага валавога прадукту ў апошнім квартале 2011 года. У кастрычніку—снежні 2011 года ў параўнанні з адпаведным перыядам 2010 года літоўская эканоміка вырасла на 5,4%. Такім чынам Літва заняла па гэтым паказчыку першае месца сярод 27 краін. На 0,1% ад яе адстае Латвія, а трэцяе месца, паводле звестак агенцтва «Еўрастат», займае Польшча (4,3%). Гадавы рост ВУП усіх 27 краін ЕС склаў 0,9%.

COCA-COLA І PEPSI ПРЫМУСІЛІ ЗМЯНІЦЬ РЭЦЭПТЫ

Coca-Cola і PepsiCo зменяць рэцэпты сваіх напояў, каб пазбегнуць неабходнасці папярэджваць пакупнікоў у штаце Каліфорнія аб наяўнасці канцэрагенаў у прадукце. Улады штата ўнеслі ў спіс канцэрагенаў выяўлены ў кока-коле і пепсі-коле, а таксама ў іх дыетычных варыянтах 4-метылімідазол.

ISSN 1990 - 763X

ПАДРАБЯЗНАСЦІ

ГРЭЦЫІ ЎДАЛОСЯ ПАЗБЕГНУЦЬ ДЭФОЛТУ

Урад Грэцыі атрымаў згоду большасці сваіх прыватных крэдытораў на здзелку па абмене даўгавых абавязацельстваў, што дазволіць краіне пазбегнуць дэфолту, перадаюць інфармагенцтвы.

Для таго, каб абмен адбыўся, Афінам неабходна было атрымаць згоду не менш чым 75 працэнтаў крэдытораў. Грэцыі, паводле папярэдняй інфармацыі, удалося атрымаць згоду на здзелку ад 85 працэнтаў прыватных трымальнікаў аблігацый, хоць Афіны і разлічвалі, што атрымаецца абмяняць 90 працэнтаў аблігацый.

Рэструктурызацыя суверэннага доўгу прадугледжвае спісанне інвестарамі 74 працэнтаў укладанняў у грэчаскія даўгі. Дзякуючы найбуйнейшай у гісторыі здзелцы такога роду, дзярждоўг Грэцыі скароціцца больш чым на 100 мільярдаў еўра. Міжнародны валютны фонд і ЕС раней зрабілі дасягненне Афінамі дамоўленасцяў з прыватнымі крэдыторамі абавязковай умовай для атрымання Афінамі 130 млрд еўра фінансавай дапамогі. Грэцыя павінна атрымаць грошы да 20 сакавіка, калі ёй трэба пагасіць аблігацыі на 14,5 мільярда еўра. Цяпер Грэцыя, чый доўг роўны 160 працэнтам ВУП, перажывае найбольш цяжкі эканамічны крызіс з часоў Другой сусветнай вайны.

КОРАТКА

Зацверджаны новы склад Камітэта па Дзяржаўных прэміях Беларусі. Адпаведны Указ № 125 «Аб унясенні змяненняў і дапаўненняў ва Указ Прэзідэнта Рэспублікі Беларусь ад 5 мая 2006 г. № 300» Прэзідэнт Беларусі Аляксандр Лукашэнка падпісаў 6 сакавіка. Прэзідыум камітэта ўзначаліў старшыня Савета Рэспублікі Нацыянальнага сходу Анатоль Рубінаў.

Беларусь узнялася з 84-га на 48-е месца (36 пазіцый уверх) у параўнанні з 2008 годам у рэйтынгу ААН па ўзроўні развіцця тэлекамунікацыйнай інфраструктуры.

Права на нарыхтоўку (закупку) вінаградных смаўжоў у Мінскай вобласці выставяць на аўкцыён ва Уздзенскім раёне 12 красавіка. Згодна з заключэннем НПЦ НАН Беларусі па біярэсурсах, прамысловы запас вінаградных смаўжоў на Уздзеншчыне складае 3 т, без шкоды для навакольнага асяроддзя тут можна нарыхтоўваць 1,5 т смаўжоў. Пачатковая цана лота складае Br2 млн (сума задатку — Br1 млн), права на нарыхтоўку даецца на тры гады. Аналагічны аўкцыён прайшоў у Чашніцкім раёне Віцебскай вобласці, дзе за чвэрць гадзіны цана лота паднялася ў пяць разоў з Br1,4 млн да Br7,5 млн. Нарыхтоўку вінаградных смаўжоў выставіў на таргі 3 красавіка і Пастаўскі райвыканкам.

ЦІ ЗГОДНЫ ВЫ З ТЫМ, КАБ ВА ЎСІХ ГАРАДАХ КРАІНЫ З'ЯВІЛІСЯ ЗОНЫ, СВАБОДНЫЯ АД КУРЭННЯ?

Зінаіда Мандроўская, намеснік старшыні Пастаяннай камісіі Палаты прадстаўнікоў Нацыянальнага сходу Рэспублікі Беларусь па працы, сацыяльнай абароне, справах ветэранаў і інвалідаў:

Гэта вельмі цікавая прапанова. Калі яна наспела ў грамадстве, значыць, мае права на жыццё. Я, вядома, падтрымліваю яе, таму што ўсе мы выдатна ведаем, што курэнне — гэта загана. Прычым гэтая загана ўплывае на здароўе не толькі таго, хто паліць, але яшчэ і навакольных. Цяпер перад грамадствам шмат выклікаў у сувязі са стратай здароўя чалавека. Мы вельмі шмат губляем здаровых маладых людзей у росквіце сіл. Рэзка ўзрасла колькасць анкалагічных захворванняў, тым больш што медыкі звязваюць гэта і з празмерным курэннем. Таму, вядома, такія зоны сталі б першымі «парасткамі», якія маглі б паказаць чалавеку, што можна і трэба не курыць, абараніць сябе і навакольных. І што змагацца з гэтай згубнай звычкай таксама можна, калі ёсць жаданне.

Леанід Шчамялёў, народны мастак Беларусі:

— Я ўжо даўно кінуў паліць: не куру з 70-х гадоў і адчуваю сябе нармальна. Думаю, што кожны чалавек, які хоча адчуваць сябе здаровым, павінен задумацца аб тым, каб развітацца з гэтай звычкай — дзеля самога сябе і сваёй сям'і ў першую чаргу, а таксама дзеля іншых людзей. І хачу дадаць, што калі мужчына, які паліць, выглядае ўсё ж неяк больш прывычна, то жанчына і цыгарэта — рэчы несумяшчальныя наогул.

Аляксей Хлястоў, спявак:

— Я падтрымліваю гэтую ідэю. Калі мы не палім у грамадскіх месцах, то даём людзям зразумець, што без цыгарэты можна жыць, прычым жыць цікава. Я сам ужо 5 гадоў як кінуў паліць. Хацеў для сябе высветліць, наколькі моцны духам. Было складана, але я змог гэта зрабіць! І праз 8-9 месяцаў адчуў сябе вельмі выдатна — бадзёра, у тонусе. Курэнне — згубная звычка. Я — за здаровы лад жыцця і здаровае грамадства, за здаровыя ўзаемаадносіны.

Падрыхтавала Святлана БУСЬКО.

■ Надвор'е

ПАЦЯПЛЕЕ, АДНАК ЧАКАЕЦЦА МОКРЫ СНЕГ З ДАЖДЖОМ І ВЕТРАМ

Сёння на тэрыторыі Беларусі будзе воблачна з праясненнямі, удзень снег, мокры снег, па захадзе краіны мокры снег з дажджом, паведамілі рэдакцыі ў дзяжурнай службе Рэспубліканскага гідраметцэнтра Мінпрыроды.

Раніцай і ўдзень туман, на асобных участках дарог галалёдзіца. Вецер паўднёвы, паўднёва-заходні, удзень парывісты. Тэмпература паветра ў суботу ад мінус 3 градусаў на паўднёвым усходзе да плюс 6 па паўднёвым захадзе. У Мінску сёння снег, у другой палове дня — мокры снег. Тэмпература ад мінус 1 да плюс 1 градуса. Часам будзе ісці мокры снег і дождж. На захадзе краіны вецер моцны парывісты да 15—18 м/с. Тэмпература паветра ўначы ад мінус 4 градусаў на ўсходзе да плюс 3 на захадзе, удзень — ад мінус 2 да плюс 4.

Сяргей КУРКАЧ

■ Фінансавы тыдзень

РУБЕЛЬ ЗРАБІЎ ЖАНЧЫНАМ ПАДАРУНАК

Беларускі рубель вырашыў зрабіць нашым жанчынам падарунак да галоўнага вясновага свята. Ён прадэманстраваў усю сваю моц: замежныя валюты спасавалі перад такім напорам.

Нацыянальная валюта ўмацавалася на гэтым тыдні на 60 рублёў адносна «амерыканца» (мінус 0,7%), ажно на 200 рублёў адносна «еўрапейца» (мінус 1,2%) і на 5,5 рубля — адносна «расіяніна» (мінус 2%).

Але падзенне долара і еўра, напэўна, было выклікана не толькі баявым воклічам нашага рубля. У еўразоне канстатуюць новую рэцэсію, а долар слабее з-за росту цэн на нафту. Аднак радуе хаця б тое, што Грэцыя, дзякуючы сваёй нахабнасці, пазбегла дэфолту. Яна пагрозліва зірнула на ўтрымальнікаў аблігацый, якія не хочуць прымаць удзел у рэструктурызацыі яе доўгу. Тыя пабаяліся, што і сапраўды Грэцыя аб'явіць дэфолт і іх паперы абрынуцца. У выніку доля прыватных інвестараў, якія згадзіліся ўдзельнічаць у выратаванні Грэцыі, ужо ў чацвер дасягнула 85%.

Нагадаем, што дзяржаўны доўг Грэцыі перавышае 350 млрд еўра — з такой сумай Афінам не справіцца самім. Акрамя таго, Еўрапейскі Саюз, акрамя Вялікабрытаніі і Чэхіі, падпісаў новы бюджэтны пакт, згодна з якім вызначаюцца новыя жорсткія патрабаванні да дэфіцыту бюджэту (не больш за 0,5% ВУП).

Уладзіслаў КУЛЕЦКІ

■ Спорт

«СНЕЖНЫ СНАЙПЕР» ШУКАЎ БУДУЧЫХ ЧЭМПІЁНАЎ СВЕТУ

У Мінску прайшоў фінал спаборніцтваў сярод дзяцей і падлеткаў па біятлоне, лыжных гонках і стральбе з пнеўматычнай зброі «Снежны снайпер». Будучыя чэмпіёны і чэмпіёнкі свету таксама разыгралі медалі. Традыцыйна гэты турнір арганізоўвае і падтрымлівае Прэзідэнцкі спартыўны клуб.

Спаборніцтвы завяршыліся лыжнай гонкай на трасе ў сталічным мікраараёне Вяснянка. А за дзень да гэтага юныя спартсмены практыкаваліся ў стральбе з пнеўматычнай вінтоўкі, дзе вызначалі не толькі самых трапных, але і фаварытаў перад заключным днём спаборніцтваў. Наступнай раніцай спартсмены змянілі інвентар і выйшлі на трохкіламетровую лыжную гонку. Надвор'е спрыяла і паспяховаму выступленню юных біятланістаў, і добраму настрою балельшчыкаў і ўдзельнікаў.

У малодшай узроставай групе вучаніца наваполацкай гімназіі Аліса Пронічава стала самай хуткай сярод самых трапных і заняла першае месца. Яна Шульжыцкая са Смаргонскага раёна Гродзенскай вобласці, якая стала першай у стральбе, саступіла новапалачанцы ўсяго 12 секунд на лыжні. У хлопчыкаў у малодшай узроставай групе галоўны прыз заваяваў Дзмітрый Аляксеенка з Хоцімска Магілёўскай вобласці. Антон Шыдлоўскі з Іўя папоўніў набор узнагарод каманды Гродзенскай вобласці, заваяваўшы «серабро».

У старэйшай узроставай групе Наталля Лісоўская са Шчучына стала двухразовай пераможцай «Снежнага снайпера». Першую перамогу яна святкавала летась, а зараз змагла палепшыць свае вынікі ў кожнай з дысцыплін. Кампанію Наталлі на подыуме склалі Кацярына Макула і Крысціна Загдай. Кацярына родам з Навагрудка і прызы атрымала з рук сваёй зямлячкі, вядомай біятланісткі Людмілы Ананькі. Пераможца сярод хлопцаў у гэтай узроставай катэгорыі — Вадзім Мялько — дарэчы, таксама прадстаўляў Навагрудак.

У камандным заліку перамаглі каманды Гродзенскай і Магілёўскай абласцей. Усе ўдзельнікі турніру, па традыцыі, не засталіся без прызоў і падарункаў ад Прэзідэнцкага спартыўнага клуба.

Алена АЎЧЫННІКАВА

МІНЭКАНОМІКІ СЁЛЕТА НЕ БАЧЫЦЬ ПАТРЭБЫ Ў АСЛАБЛЕННІ КУРСУ РУБЛЯ

Начальнік галоўнага ўпраўлення знешняй эканамічнай палітыкі Міністэрства эканомікі Раман БРОДАЎ.

Скарачэнне ўнутранага попыту ў 2012 годзе будзе працягвацца?

Што тычыцца гэтага года, то, як паведаміў Раман Бродаў, калі беларускія прадпрыемствы захаваюць свае нішы на замежных рынках у няпростым для сусветнай эканомікі 2012 годзе, праблем з прытокам валюты ў краіну Мінэканомікі не бачыць. Ён таксама адзначыў, што сёлета знешнегандлёвы дысбаланс трэба працягваць скарачаць:

— Калі летась знешнегандлёвы дысбаланс быў скарочаны на 5,8 млрд долараў, то ў гэтым годзе неабходна не толькі замацавацца на пазіцыях 2011 года, але і зрабіць яшчэ адзін крок у памеры 3,1 млрд долараў для таго, каб выйсці ў дыяпазон значэнняў, зацверджаных указам Прэзідэнта.

(Заканчэнне. Пачатак на 1-й стар.)

Па яго словах, падмуркам для дасягнення ўстаноўленых параметраў стане працягванне прынятых ў 2011 годзе мер па скарачэнні ўнутранага попыту (падмацаваных адпаведнай грашова-крэдытнай палітыкай) і па пераарыентацыі таварных патокаў на знешні рынак. Дарэчы, па выніках 2011 года за межы краіны было пастаўлена больш за 61% ад аб'ёмаў прамысловай вытворчасці. Пры гэтым ён падкрэсліў, што пры далейшым захаванні трэнду на ўнутраную балансіроўку (а гэта адначасова фундамент і знешняй збалансаванасці) для падтрымання канкурэнтаздольнасці экспарту ў 2012 годзе аслабленне курсу рубля не патрабуецца.

Карэспандэнт «Звязды» пацікавіўся ў Рамана Паўлавіча, як палітыка на скарачэнне ўнутранага попыту адаб'ецца на зарплатах: ці азначае гэта, што заробкі не будуць расці?

— Паняцці ўнутранага попыту і даходаў насельніцтва, безумоўна, карэлірую́ць паміж сабой, але я б не ставіў паміж імі знак роўнасці. Бо попыт на спажывецкія тавары не з'яўляецца адзінай кропкай уздзеяння пры скарачэнні ўнутранага попыту. Дарэчы, спажывецкія тавары ў структуры імпарту займаюць вельмі нязначную частку, таму меры па скарачэнні ўнутранага попыту — гэта галоўным чынам меры, якія не тычацца насельніцтва і зніжэння яго патрэб па набыцці нейкіх тавараў ці павышэння зарплаты. Гэта меры, якія тычацца дзяржаўных выдаткаў, дзяржаўных праграм, дзяржаўных закупак і гэтак далей.

Таксама журналісты ўдакладнілі і наконт курсу беларускага рубля: калі ў аслабленні курсу няма патрэбы, то чаму ў прагнозах і ацэнках на канец 2012 года курс долара закладваецца большы, чым ён усталяваўся зараз?

— Як эканаміст я скажу, што свае выдаткі я заўсёды планую з доляй песімізму, каб знаходзіць тыя значэнні, якія могуць аказацца для мяне крытычнымі, — адказвае Раман Бродаў. — У гэтым выпадку паказчык курсу, пра які вы пытаецце, з'яўляўся разліковым для вызначэння асноўных макраэканамічных паказчыкаў краіны. Гэта не мэтавы паказчык, не дырэктыўны, на яго ніхто не будзе імкнуцца выйсці — ён выкарыстоўваўся проста як разліковы.

Пры развіцці экспарту на эфект ад дэвальвацыі ўпору не будзе?

На працягу 2011 года шмат гаварылася, што дэвальвацыйны эфект дапамог некаторым беларускім прадпрыемствам стаць больш канкурэнтаздольнымі на знешніх рынках. Але Раман Бродаў лічыць, што змяненне курсу рубля, безумоўна, паўплывала на экспарт, але гэта быў не самы галоўны фактар.

— Каля 80% прыросту экспарту забяспечана за кошт тавараў, якія маюць невысокую эластычнасць па курсе нацыянальнай валюты. Таму сапраўды, дэвальвацыя аказвала ўздзеянне, але не ў той ступені, каб надаваць гэтаму фактару вялікую значнасць — мы не робім на яго ўпор, калі кажам пра нашы планы па развіцці экспарту, — сказаў Раман Бродаў.

Разам з тым, ён адзначыў, што для экспарцёраў будуць ствараться іншыя стымулы:

— У выніку праведзенай урадам перамоўнай працы ў нас сёлета яшчэ больш выгадныя ўмовы пастаўкі нафты і прыроднага газу. І зніжэнне вартаснага аб'ёму імпарту па гэтых групах ужо само па сабе матэматычна дае неабходны ўзровень сальда знешняга гандлю. Але пры гэтым мы маем намеры ўносіць і кропкавыя прапановы, якія будуць падтрымліваць экспарцёраў — як у частцы спрашчэння заканадаўства, так і ў частцы стварэння стымулаў, якія будуць спрыяць дзейнасці на знешніх рынках. Асаблівую ўвагу мы мяркуем сканцэнтраваць на інстытуце знешняга экспартнага крэдытавання. Мы перакананыя, што пры значным патэнцыяле яго існуючая эфектыўнасць вельмі нізкая.

Што тычыцца першых месяцаў 2012 года, то Раман Паўлавіч вельмі асцярожна каментуе вынікі знешнеэканамічнай дзейнасці за гэты час: маўляў, недастаткова матэрыялу для аналізу і фундаментальных высноў. Ён адзначыў, што студзень, як правіла, з'яўляецца месяцам нетыповым, але, тым не менш станоўчае сальда па выніках студзеня гэтага года Мінэканомікі прагназавала (паводле інфармацыі Белстата, яно склала 126,1 млн долараў. — **Аўт.**). Што тычыцца лютага, то ў ім тэндэнцыі павінны працягвацца:

— Я дам асцярожную ацэнку: тэндэнцыі студзеня, як мы чакаем, захаваюцца і ў лютым. Гэта значыць, што станоўчы стан знешнегандлёвага балансу ў лютым таксама будзе захаваны, — адзначыў Раман Бродаў.

Павел БЕРАСНЕЎ.

■ Дэмаграфія

ЖУРНАЛІСТАЎ ЗАКЛІКАЛІ ДАЛУЧЫЦЦА ДА АРМІІ ЖЫЦЦЯ

Беларускім саюзам журналістаў сумесна з аргкамітэтам Рэспубліканскай духоўна-асветніцкай праграмы «Сям'я — Яднанне — Айчына» на базе Дома праваслаўнай кнігі праведзены семінар па праблемах дэмаграфічнай бяспекі і абмеркаванні праекта «Мемарандума грамадскай згоды журналістаў СМІ, прадстаўнікоў творчых саюзаў пра падтрымку і абарону сямейных каштоўнасцяў».

— Мы ў сваім служэнні слову павінны асабліва вылучаць тэму дэмаграфічнай бяспекі, высокіх маральных ідэалаў і Бацькаўшчыны, — адзначыла **першы намеснік міністра інфармацыі Рэспублікі Беларусь Лілія АНАНІЧ**. — Беларусаў павінна быць больш — такую задачу трэба ставіць пры напісанні артыкулаў і сцэнарыяў. На гэтым цудоўным кавалку зямлі хопіць месца, святла, працы, радасці ўсім. Міністэрства інфармацыі будзе і далей надаваць увагу гэтай тэматыцы.

Падобны Мемарандум быў падпісаны расійскімі журналістамі пяць гадоў таму, аднак яго падпісанне, нягледзячы на тое, што дакумент не мае юрыдычнай сілы, адбывалася няпроста. Частка рэгіянальных тэлерадыёкампаній Расійскай Федэрацыі, унутрана падтрымліваючы ідэі сацыяльнай адказнасці СМІ за духоўна-маральны стан грамадства, адмовіліся падпісваць Мемарандум з-за таго, што яны не ў стане паўплываць на эфірную палітыку сваіх сеткавых партнёраў, размешчаных у Маскве.

«Адмова ад падпісання Мемарандума прадстаўнікамі некаторых СМІ дазволіла вызначыць тыя з іх, якія ва ўгоду камерцыйным інтарэсам не маюць намер адмаўляцца ад антыграмадскай інфармацыйнай палітыкі, — лічаць арганізатары семінара ў Мінску. — Такое размежаванне дазволіла грамадскасці і журналісцкай супольнасці ўжыць розныя меры ўздзеяння на тых, хто свядома працягвае разбуральна ўплываць на маральнасць суайчыннікаў, асабліва на моладзь, ствараючы патэнцыйную пагрозу будучым пакаленням. У выніку падпісанне Мемарандума прадстаўнікамі СМІ рэалізавалася як адзін са спосабаў павышэння адказнасці журналістыкі перад грамадствам».

— Мемарандум не мае юрыдычнай сілы, але мае маральную, — падкрэсліў **старшыня ўпраўлення Міжнароднага дабрачыннага фонду «Сям'я — Яднанне — Айчына», выканаўчы дырэктар Выдавецтва Беларускай праваслаўнай царквы Уладзімір ГРОЗАЎ**. — Журналісты, якія падпісалі гэты дакумент (такіх сёння каля 1000), па сутнасці, расстаўляюць свае прыярытэты і ўскладаюць на сябе грамадзянскую і маральную адказнасць перад грамадствам за вынікі сваёй прафесійнай дзейнасці... Расіяне зрабілі той самы крок, які ў канчатковым выніку павінен прывесці грамадства да цывілізаванага вяшчання, да ўсведамлення сям'і, мацярынства, бацькоўства і дзяцінства — як найвялікіх каштоўнасцяў чалавецтва. А мы маглі б не толькі далучыцца да іх ініцыятывы, але, магчыма, і развіць яе!

На семінары, які праходзіў у атмасферы творчай вечарыны, створанай **паэтам і кампазітарам Вячаславам БАБКОВЫМ** і Камерным духоўным тэатрам фонду «Сям'я — Яднанне — Айчына», размова ішла і пра дэмаграфічны крызіс, наступствы абортаў, пагрозу, якая хаваецца ў заходняй мадэлі ювенальнай юстыцыі, тэму моладзевых суіцыдаў і сямейных каштоўнасцяў. І, вядома, пра тое, якую ролю ва ўсім гэтым адыгрывае прэса.

Старшыня Беларускага саюза журналістаў Анатоль ЛЕМЯШОНАК паабяцаў, што падобныя сустрэчы-семінары будуць адбывацца не толькі ў сталіцы, але і, часцей за ўсё, у глыбінцы, каб ахапіць як мага большую колькасць прадстаўнікоў СМІ і грамадскіх арганізацый.

Вольга МЯДЗВЕДЗЕВА

НАВІНЫ

ЗОЛАТАВАЛЮТНЫЯ РЭЗЕРВЫ ПАВЯЛІЧЫЛІСЯ НА 53,9 МЛН ДОЛАРАЎ

Паводле папярэдняй інфармацыі, аб'ём золатавалютных рэзерваў Беларусі ў вызначэнні спецыяльнага стандарту распаўсюджвання звестак МВФ на 1 сакавіка 2012 года склаў 8035,1 млн долараў ЗША. Атрымліваецца, што па выніках лютага рэзервы павялічыліся на 53,9 млн долараў.

У нацыянальным жа вызначэнні павелічэнне склала 78,2 млн долараў, а рэзервы сталі роўныя 9584,7 млн долараў ЗША. Рост фінансавых запасаў краіны выклікалі цэны на золата, якія на міжнародным рынку каштоўных металаў выраслі. Таксама таму паспрыяла сальда куплі-продажу Нацыянальным банкам замежнай валюты на Беларускай валютна-фондавай біржы.

Уладзіслаў КУЛЕЦКІ.

НАЧНЫ ЧАС — ДЛЯ ПАЎНАЛЕТНІХ

У выхадныя супрацоўнікі міліцыі грамадскай бяспекі ў кругласутачным рэжыме будуць правяраць забаўляльныя ўстановы, якія працуюць у начны час. Пры выяўленні фактаў допуску ў начны час у клубы і на дыскатэкі непаўналетніх, юрыдычных асоб і бацькоў падлеткаў чакае адміністрацыйная адказнасць.

Як паведамляюць ва ўпраўленні аховы правапарадку і прафілактыкі УУС Мінаблвыканкама, у сувязі з ростам на тэрыторыі Мінскай вобласці колькасці злачынстваў, учыненых падлеткамі, органы і падраздзяленні міліцыі Міншчыны прымаюць у святочныя дні шэраг дадатковых прафілактычных мер.

Святлана БАРЫСЕНКА.

ПАДЗЕІ

ПАЖАР У ШКОЛЕ: ПАЦЯРПЕЛЫХ МАГЛО НЕ БЫЦЬ?

З-за пажару ў Расонскай сярэдняй школе імя Машэрава, які адбыўся 7 сакавіка каля васьмі гадзін раніцы, вучні старэйшых класаў атрымалі траўмы.

Як паведамілі ў Віцебскім абласным упраўленні па надзвычайных сітуацыях, ужо праз некалькі хвілін да школы прыехалі чатыры падраздзяленні МНС.

Эвакуіравалі, у тым ліку і з выкарыстаннем лесвіц, каля 610 дзяцей і выкладчыкаў. Дзякуючы гэтаму ў выніку пажару пацярпелых ад апёкаў ці атручвання ўгарным газам не было. Але з-за таго, што яшчэ да прыезду выратавальнікаў некаторыя школьнікі, спалохаўшыся моцнага задымлення, скакалі з вокнаў, сямёра з іх атрымалі ўдары і пераломы (пра гэта паведамілі ў Расонскай цэнтральнай раённай бальніцы). На дапамогу мясцовым медыкам прыбылі траўматолагі з Віцебска, пацярпелых гатовы былі пры неабходнасці перавесці ў абласны цэнтр для далейшага лячэння. Спецыялісты аказалі падлеткам псіхалагічную дапамогу.

Трохпавярховы будынак школы не пашкоджаны. Прычынай узгарання, паводле папярэдняй інфармацыі, стала неасцярожнае абыходжанне з агнём, у выніку чаго загарэлася макулатура. Дарэчы, адкрытым застаецца пытанне: чаму макулатура знаходзілася пад лесвіцай?.. Як і такое: дзе яе захоўваць перад здачай на нарыхтоўчы пункт?

Адразу пасля таго, як стала вядома пра надзвычайнае здарэнне, у райцэнтр выязджаў губернатар Віцебшчыны Аляксандр Косінец. Ён на месцы азнаёміўся з сітуацыяй і даў адпаведныя ўказанні.

Супрацоўнікі Следчага камітэта абласнога і раённага ўзроўняў праводзяць неабходную працу. Абавязкова будзе высветлена, чаму ў школе, дзе планава адпрацоўваюцца мерапрыемствы на выпадак узнікнення надзвычайных здарэнняў, пацярпелі дзеці.

Аляксандр ПУКШАНСКІ.

ФАКТЫ

ЖАНЧЫНА ПАСЛЯ ДТЗ КІНУЛА СЯБРОЎКУ, ЯКАЯ ПАМІРАЛА

У Мінску ў ноч з 8 на 9 сакавіка пасля ДТЗ жанчына-кіроўца ўцякла з месца здарэння, пакінуўшы ў разбітым аўтамабілі пасажырку ў цяжкім стане, паведамілі ў ДАІ РУУС Фрунзенскага раёна.

9 сакавіка ў 01.50 на вул. Матусевіча ў аўтамабілі «Мазда 626», які рухаўся ў бок вуліцы П. Глебкі, знаходзіліся дзве жанчыны 1974 і 1975 гадоў нараджэння. Кіроўца не справілася з кіраваннем і ўчыніла наезд на асвятляльную мачту. У выніку сутыкнення ў аўтамабіля адарвала багажнік да сярэдзіны салона (аўтамабіль аднаўленню не падлягае). Жанчына-кіроўца ў шокавым стане ўцякла з месца здарэння. Яе сяброўка, якая знаходзілася ў салоне ў цяжкім стане, дастаўлена ў бальніцу хуткай дапамогі. Папярэдні дыягназ — чэрапна-мазгавая траўма і шматлікія пераломы рэбраў. Асоба жанчыны, якая знаходзілася за рулём, высветлена па дакументах, пакінутых у салоне, вядзецца яе вышук. Улічваючы цяжкасць аварыі, у ДАІ не выключаюць, што тая, якую шукаюць, звернецца па медыцынскую дапамогу.

Кар. БЕЛТА.

ОТКРЫТОЕ АКЦИОНЕРНОЕ ОБЩЕСТВО «ДОРОЖНО-СТРОИТЕЛЬНЫЙ ТРЕСТ № 3» – продавец (организатор аукциона) 03 апреля 2012 года проводит повторный открытый аукцион по продаже имущества

№ п/п	Сведения о предмете аукциона	Начальная цена предмета аукциона, бел. руб.	Место нахождения имущества	Сумма задатка, бел. руб.
Лот № 1	Лодка металлическая	8 446 860	г. Могилев, Славгородское шоссе, 170	845 000

1. Наименование продавца – организатора аукциона, его место нахождения и контактные телефоны: ОАО «ДСТ № 3», г. Могилев, ул. Космонавтов, 23, тел. 23 64 24, 28 41 00.

2. Дата, время и место проведения аукциона: 03.04.2012 г. в 11-00 по адресу: г. Могилев, ул. Космонавтов, 23, каб. 34.

3. Порядок, в соответствии с которым проводится аукцион: Положение о порядке организации и проведения аукционов по продаже имущества от 28.05.2009 г. При подаче заявления лицо, желающее принять участие в аукционе, подписывает с ОАО «ДСТ № 3» соглашение о правах и обязанностях сторон в процессе подготовки и проведения аукциона.

4. Реквизиты текущего (расчетного) счета, на который должна быть перечислена сумма задатка: р/с 3012119241011 в региональной дирекции № 600 ОАО «БПС-Сбербанк» код 369, УНП 700049607, ОКПО 03454762.

5. Место, дата и время окончания приема заявлений на участие в аукционе с прилагаемыми к ним документами: г. Могилев, ул. Космонавтов, 23, кабинет 33; дата: 02.04.2012 г.; время: 17.00.

6. Срок возможного снятия имущества с аукциона: за 3 дня до даты проведения аукциона.

7. Сроки подписания договора купли-продажи: в течение 10 рабочих дней после проведения аукциона.

8. Извещение о проведении открытого аукциона по продаже имущества ОАО «ДСТ № 3» опубликовано в газете «Звязда» № 29 от 14.02.2012 г.

Предложение о покупке акций ОАО «Центроэнергомонтаж»

Фамилия, имя, отчество покупателя (полное наименование для юридического лица)	Открытое акционерное общество «Центроэнергомонтаж»
Место жительства (местонахождение для юридического лица)	220033, г. Минск, Велосипедный переулок, 7
Наименование и местонахождение эмитента	Открытое акционерное общество «Центроэнергомонтаж», 220033, г. Минск, Велосипедный переулок, 7
Цель приобретения акций	Для последующей продажи инвестору на условиях, предусмотренных бизнес-планом акционерного общества
Количество приобретаемых простых (обыкновенных) акций (штук)	20 000
Цена приобретения (белорусские рубли)	81 500
Сроки, форма и порядок расчета	Оплата производится в течение 30 банковских дней со дня заключения договора купли-продажи. Оплата производится денежными средствами в наличной (безналичной) форме, определенной договорами купли-продажи акций.
Адрес, по которому будут представляться предложения акционеров и заключаться договоры купли-продажи акций	г. Минск, переулок Велосипедный, д.7 с пометкой «Совет директоров. Предложение о покупке акций»
Даты начала и окончания представления предложений акционеров на продажу акций	с 12 марта 2012 года по 24 мая 2012 года
Даты начала и окончания покупки акций	с 28 мая 2012 года по 31 мая 2012 года

ПРОЕКТНАЯ ДЕКЛАРАЦИЯ

на 7-секционный 12-16-этажный многоквартирный жилой дом со встроенными помещениями общественного и административного назначения, помещением товарищества собственников и подземной гараж-стоянкой (3-й пусковой комплекс – Блок Б) по генплану №4 объекта застройки «Жилые дома, не относящиеся к жилым домам повышенной комфортности, по индивидуальным проектам в жилом районе «Дружба» по пр. Дзержинского в г. Минске

Информация о застройщике: Застройщик: Иностранное общество с ограниченной ответственностью «Синтез-Белнеп Строй», зарегистрировано Минским горисполкомом решением от 04 декабря 2003 года №2057 в Едином государственном регистре юридических лиц и индивидуальных предпринимателей за №190501210.

Адрес: 220070, Республика Беларусь, г. Минск, ул. Радиальная, 54Б, этаж 3, комн. 18. Режим работы: Пн.-Пт. с 9.00 до 18.00, перерыв с 13.00 до 14.00. Телефон: (017) 246 48 89, Факс: (017) 246 44 47.

До настоящего проекта организация осуществляла функции заказчика на 9-секционный 11-19-этажный многоквартирный жилой дом со встроенными помещениями общественного и административного назначения, помещением товарищества собственников и подземной гараж-стоянкой (1-й пусковой комплекс – Блок А) по генплану №1 и 25-этажный односекционный многоквартирный жилой дом (2-й пусковой комплекс – Блок Г) по генплану №2 объекта застройки «Жилые дома, не относящиеся к жилым домам повышенной комфортности, по индивидуальным проектам в жилом районе «Дружба» в г. Минске.

Информация о проекте строительства:

Цель проекта строительства – строительство 7-секционного 12-16-этажного многоквартирного жилого дома со встроенными помещениями общественного и административного назначения, помещением товарищества собственников и подземной гараж-стоянкой (3-й пусковой комплекс – Блок Б) по генплану №4.

Здание многоквартирного жилого дома запроектировано из 7 секций, общая площадь жилого здания 42636 м^2. Количество жилых помещений (квартир) – 438, из них: однокомнатных – 108 двухкомнатных – 142, трехкомнатных – 133, четырехкомнатных – 43, пятикомнатных – 12. Каждая секция оборудована мусоропроводом, двумя пассажирскими лифтами грузоподъемностью 400 кг и 630 кг. Во всех квартирах предусмотрены летние помещения (балконы и лоджии). В 2-, 3-, 4-, 5-комнатных квартирах ванные комнаты с естественным освещением. Конструкция здания – каркасно-монолитное сооружение. На 1-м этаже здания расположены встроенные помещения общественного и административного назначения общей площадью 2842,536 м^2. В зоне верхнего технического этажа – мастерские творческих организаций, общей площадью 1331,76 м^2. Количество машино-мест подземной гараж-стоянки – 100.

Многоквартирный жилой дом расположен по адресу: г. Минск, пр. Дзержинского, д. 127.

Начало строительства – ноябрь 2011.

Окончание строительства – июнь 2013.

Проектно-сметная документация в установленном порядке прошла:

– государственную экспертизу (заключение РУП «Белгосэкспертиза Минстройархитектуры» от 06.09.2007 №1979-07 с дополнениями к заключению от 03.01.2011 №1781-15/10).

– государственную экологическую экспертизу (заключение №158 от 11.06.2007).

Инспекцией департамента контроля и надзора за строительством по г. Минску выдано разрешение на производство строительно-монтажных работ № 2-203Ж-015/08 от 31.03.2011 г.

Застройщику на праве временного пользования на период строительства выделены земельные участки общей площадью 10,8623 га решениями Минского горисполкома от 15 ноября 2007 года №2679, от 03.03.2011 №516. Собственником земельных участков является Республика Беларусь. Свидетельства (удостоверения) №500/141-3252 от 10.01.2008, №500/141-3247 от 10.01.2008, №500/141-3248 от 10.01.2008, №500/141-3251 от 10.01.2008, №500/141-3250 от 10.01.2008, №500/1028-2025 от 11.05.2010 выданы Республиканским унитарным предприятием «Минское городское агентство по государственной регистрации и земельному кадастру».

Заключение договоров создания объектов долевого строительства будет проводиться поэтапно.

Для физических лиц, не состоящих на учете нуждающихся в улучшении жилищных условий, предлагается к заключению договора создания объекта долевого строительства 22 (двадцать две) квартиры:

– однокомнатные – 6 (шесть) квартир общей площадью (40,33-53,64) м^2. Стоимость одного метра квадратного на дату публикации проектной декларации (10.03.2012 г.) составляет 8 170 000 (восемь миллионов сто семьдесят тысяч) бел. рублей, что эквивалентно 1000 (тысяча) долларов США по курсу Национального банка Республики Беларусь на дату публикации проектной декларации. Цена объекта долевого строительства является неизменной в долларовом эквиваленте на весь период строительства.

– двухкомнатных – 6 (шесть) квартир общей площадью (70,45) м^2. Стоимость одного метра квадратного на дату публикации проектной декларации (10.03.2012 г.) составляет 7 924 900 (семь миллионов девятьсот двадцать четыре тысячи девятьсот) бел. рублей, что эквивалентно 970 (девятьсот семьдесят) долларов США по курсу Национального банка Республики Беларусь на дату публикации проектной декларации. Цена объекта долевого строительства является неизменной в долларовом эквиваленте на весь период строительства.

– трехкомнатные – 8 (восемь) квартир общей площадью (90,99-96,48) м^2 Стоимость одного метра квадратного на дату публикации проектной декларации (10.03.2012 г.) составляет 7 761 500 (семь миллионов семьсот шестьдесят одна тысяча пятьсот) бел. рублей, что эквивалентно 950 (девятьсот пятьдесят) долларов США по курсу Национального банка Республики Беларусь на дату публикации проектной декларации. Цена объекта долевого строительства является неизменной в долларовом эквиваленте на весь период строительства.

– четырехкомнатных – 1 (одна) квартира общей площадью (113,82) м^2. Стоимость одного метра квадратного на дату публикации проектной декларации (10.03.2012 г.) составляет 7 598 100 (семь миллионов пятьсот девяносто восемь тысяч сто) бел. рублей, что эквивалентно 930 (девятьсот тридцать) долларов США по курсу Национального банка Республики Беларусь на дату публикации проектной декларации. Цена объекта долевого строительства является неизменной в долларовом эквиваленте на весь период строительства.

– пятикомнатных – 1 (одна) квартира общей площадью (140,92) м^2. Стоимость одного метра квадратного на дату публикации проектной декларации (10.03.2012 г.) составляет 7 353 000 (семь миллионов триста пятьдесят три тысячи) бел. рублей, что эквивалентно 900 (девятьсот) долларов США по курсу Национального банка Республики Беларусь на дату публикации проектной декларации. Цена объекта долевого строительства является неизменной в долларовом эквиваленте на весь период строительства.

Отделка квартир не выполняется. Состав общего имущества в многоквартирном жилом доме, которое будет находится в общей долевой собственности дольщиков после ввода объекта в эксплуатацию: межквартирные лестничные клетки, лестницы, лифты, лифтовые, вентиляционные и иные шахты, коридоры, крыши, технические этажи (за исключением, находящихся в них творческих мастерских и иных нежилых помещений общественного назначения) и подвалы, другие места общего пользования, несущие, ограждающие ненесущие конструкции, механическое, электрическое, сантехническое и иное оборудование, находящееся за пределами жилых и (или) нежилых помещений, но обеспечивающее их жизнедеятельность, элементы озеленения и благоустройства, а также иные объекты недвижимости, служащие целевому использованию здания, поступают в общую собственность дольщиков, если финансирование этих объектов производилось дольщиками.

Благоустройство включает озеленение территории, устройство тротуаров, дорожек, размещение площадок отдыха, детских и хозяйственных, устройство парковки.

Предполагаемый срок ввода объекта долевого строительства в эксплуатацию — июнь 2013 года.

Строительство многоквартирного жилого дома ведется ООО «Буд М».

Срок действия настоящей проектной декларации – по 17 мая 2012 г.

Подробные сведения об объекте долевого строительства и ходе работ по его строительству можно получить по адресу: г. Минск, ул. Радиальная, 54Б, этаж 3, комн. 18, или по телефону: (017) 246 47 43; 246 48 89, 611 33 33 (velcom), на сайте www.dolevoe.by.

ОАО «Лидапищеконцентраты» сообщает: в повестку дня общего собрания акционеров, которое состоится **14 марта 2012 года,** вносятся изменения и дополнительно включены вопросы:

Повестка дня:

1. Об увеличении Уставного фонда Общества.
2. О внесении изменений и дополнений в Устав Общества.
3. Об утверждении решения о выпуске акций Общества.

УНП 500021268

ПАНЯДЗЕЛАК, 12 САКАВІКА

БЕЛАРУСЬ 1

6.00, 7.10, 7.35, 8.15, 8.35 Добрай раніцы, Беларусь!
7.00, 8.00 (з сурдаперакладам), **9.00, 12.00, 15.00, 19.00, 23.45** Навіны.
7.05, 8.05, 18.45, 0.00 Зона Х.
7.30, 8.30 Дзелавое жыццё.
9.10 У цэнтры ўвагі.
10.05 Клуб рэдактараў.
10.45 «Дзёрзкае паляванне».
11.00, 19.55 Серыял «Байкі Міцяя». 1-я і 2-я серыі.
12.10, 17.15 Серыял «Маруся».
13.10 Серыял «Востраў непатрэбных людзей». Заключная серыя.
15.10, 19.20 Навіны рэгіёна.
15.25 «Зямля беларуская». «Трынаццаць галасоў Воранаўскага аргана».
15.40 «Дыялогі пра цывілізацыю».
16.05, 0.25 Серыял «За ўсё табе дзякую-3».
18.15 Арэна.
19.40 «Калыханка».
21.00 Панарама.
21.45 Форум.
22.45 Серыял «Вар'яты-3».
0.10 Дзень спорту.

АНТ

6.00, 9.00, 11.00, 13.00, 16.00 (з субцітрамі), **18.00, 20.30** Нашы навіны.
6.05 «Наша раніца».
9.05 Контуры.
10.05 «Права на абарону».
11.05, 13.05, 16.10, 18.15, 21.00 Навіны спорту.
11.10, 13.10 «Я спяваю!».
13.40 «Кантрольная закупка».
14.10 «Модны прыгавор».
15.10 Серыял «Заручальны пярсцёнак».
16.15 Камедыя «Выкрутасы».
18.20 «Адваротны адлік». «Бандэнкіндар» доктара Менгеле.
19.10 «Чакай мяне».
20.00 Час.
21.05 «Гордасць нацыі».
22.20 Серыял «Закрытая школа».
23.25 Маст. фільм «Кароткі курс шчаслівага жыцця».
0.25 Серыял «След».
1.00 Начныя навіны.

БЕЛАРУСЬ 2

7.00 Раніца.
9.00, 21.20 Тэлебарометр.
9.05, 17.55 Серыял «Гарачы лёд».
10.00 Навіны надвор'я.
10.30 Школа рамонту.
11.30 Бітва экстрасэнсаў.
12.30 Трагікамедыя «Артыст і майстар паказу».
14.45 М/ф.
15.05 Нясумны глобус.
15.30 Пад грыфам «Вядомыя».
16.00 Серыял «Гуманоіды ў Каралёве».
16.55 Дэтэктыў «Апошні кардон».
18.55 Серыял «Заклад». 1-я і 2-я серыі.
21.25 КЕНО.
21.30 Беларуская часінка.
22.35 Авертайм.
23.00 Футбол. Чэмпіянат Англіі. Прэм'ер-ліга. «Арсенал» — «Ньюкасл».
0.50 Футбол. Чэмпіянат Англіі. Прэм'ер-ліга. Агляд тура.

СТБ

6.00, 7.30, 10.30, 13.30, 16.30, 19.30, 22.30 «24 гадзіны».
6.10, 7.45 «Раніца. Студыя добрага настрою».
7.40, 20.10, 22.55 «СТБ-спорт».
8.30 «Тыдзень».
9.35 «Вялікае снеданне».
10.10 «Зялёны агурок. Карысная перадача».
10.40 «Сямейныя драмы».
11.40, 17.30 «Званая вячэра».
12.35 «Гарачы лёд».
13.05 «Далёкія сваякі».
13.50 Серыял «Студэнты-2».
14.40 «Вялікі горад».
15.15 «Зорны рынг».
16.50 «Гучная справа».
17.10 «Наша справа».
17.20 «Міншчына».
18.30 Серыял «Агонь кахання».
20.00 «Сталічныя падрабязнасці».
20.15 «Добры вечар, малы».
20.35 Маст. фільм «Начны прадавец».
23.00 «Тайны свету».
23.50 «Прафесійны бокс».

МІР

5.00, 6.00, 7.00, 8.00, 9.00, 10.00, 11.00, 12.00, 15.00, 17.00, 18.00, 21.00, 22.00, 23.00, 0.00, 1.00 Навіны Садружнасці.
5.05 «Мільён пытанняў пра прыроду».
5.20 «Даведнік».
6.05 М/с «Легенда пра спячую прыгажуню».
6.40 «Цік-так».
7.05, 8.05, 2.40 Серыял «Ваўчыца».
9.05 «Разам».
10.05 Маст. фільм «Асабліва важнае заданне».
12.20, 22.05 Дак. серыял «І ты Брут? Сусветная гісторыя здрад».
13.30 М/с «Прыгоды майстра Кун-фу».
13.55 Серыял «Старшакласнікі».
14.30 Серыял «Давай пажэнімся».
15.25 Серыял «Сэрцу не загадаеш».
17.05, 23.05 Ток-шоу «Слова за слова».
18.25 «Акцэнты».
18.40, 2.00 «Саюзнікі».
19.20 «Усюды жыццё».
19.50 «Сардэчна запрашаем».
20.30 «Беларусь сёння».
21.30, 4.25 «Свет спорту».
0.05, 1.05 Серыял «Нашы суседзі».

8 КАНАЛ

7.00, 18.50, 21.00, 23.50 «Надвор'е».
7.05 «На рыбалку».
7.20, 14.20 Серыял «Бялінда».
9.00, 18.00 Серыял «Зачараваныя».
9.50 Драма «Бандыткі».
11.45 Серыял «Каломба».
16.00 «Мультпарад».
16.30 «Мой любімы гадаванец».
17.00 Серыял «Узгорак аднаго дрэва».
18.55 Серыял «Белыя каўнерыкі».
20.45 «Вечарніца».
21.05 Драма «Піяніст».

ВТБ

6.00, 6.30, 7.00, 7.30, 8.00, 9.00, 10.00, 11.00, 12.00, 13.00, 14.00, 15.00, 17.00, 18.00, 19.00, 20.00, 21.00, 22.10, 23.10, 0.10, 0.10 Прагноз надвор'я.
6.00, 0.40 «PLAY».
8.00, 17.30 Скетч-шоу «6 кадраў».
9.00, 20.00 Серыял «Татавы дочкі».
10.00, 21.00 Серыял «Будбацька».
11.00 «Гэта маё дзіця».
12.00 «Дэкаратыўныя страсці».
12.30 «Гарадское падарожжа».
13.00 «Калекцыя ідэй».
13.30 «Сябры майго гаспадара».
14.00 «Спытайце кухара».
14.30 «Нязоркавае дзяцінства».
15.00 «Сямейны памер».
15.30 «Скажы, што не так?!».
16.30, 0.40 «Гісторыі ў дэталях».
17.00, 23.10 Скетч-шоу «Адна за ўсіх».
18.30, 23.40 «С.У.П.».
19.00 Скетч-шоу «Даеш моладзь».
22.10 Серыял «Метад Лаўровай».
0.10 Дэтэктыў «Шлюбнае чытво».

РТР—БЕЛАРУСЬ

7.00 «Раніца Расіі».
10.55 Надвор'е на тыдзень.
11.00, 14.00, 17.00, 20.00 Весткі.
11.30 Серыял «Маршрут міласэрнасці».
12.25 «Ранішняя@пошта».
12.55 «Прамы эфір».
13.50, 16.50, 19.50, 0.15 Навіны—Беларусь.
14.30 «Пра самае галоўнае». Ток-шоу.
15.25 «З новым домам!». Ток-шоу.
16.20 «Кулагін і партнёры».
17.30 Весткі. Дзяжурная часць.
17.55 Серыял «Інстытут высакародных дзяўчат».
18.50 Серыял «Ефрасіння. Працяг».
20.30 Серыял «Класныя мужыкі».
21.30 Серыял «Зроблена ў СССР».
23.20 Серыял «Уцякаць».
0.25 «Анжаліка Балабанава. Руская жонка для Мусаліні».

НТБ—БЕЛАРУСЬ

6.00 «НТБ раніцай».
8.35 Кулінарны паядынак.
9.35, 15.35, 18.35, 23.00 Агляд. Надзвычайнае здарэнне.
10.00, 13.00, 16.00, 19.00, 23.20 Сёння.
10.20 «Рускія сенсацыі».
11.10 «Да суда».
12.00 Суд прысяжных.
13.30 Серыял «Хвост».
15.10 «Справа густу».
16.25 «Пракурорская праверка».
17.25 «Гаворым і паказваем». Ток-шоу.
18.10 «Асабліва небяспечны!».
19.35 Серыял «Ляснік».
21.20 Серыял «Мянтоўскія войны-5».
23.45 Сумленны панядзелак.
0.30 «Школа зласлоўя». Ток-шоу.

ІНТЭР+

8.00, 9.00, 9.30, 10.00, 13.00 Навіны.
8.10, 8.35, 9.10, 9.35 З новай раніцай.
8.30, 21.25, 4.25 Спорт у Падрабязнасцях.
10.10, 14.30, 1.15 Дак. серыял «Музыка рэтра».
10.35, 14.55, 1.40 Дак. серыял «Галівудскія пары».
11.25, 17.50, 6.05 Серыял «Рэальнае жыццё».
12.15, 21.30 Серыял «Заручальны пярсцёнак».
13.15 Знак якасці.
13.45, 20.15, 3.15 Серыял «Сэрцу не загадаеш».
15.45, 2.35 Судовыя справы.
16.25, 23.55 Агенты ўплыву.
17.00, 0.25, 5.15 Серыял «Таямнічы востраў».
18.35 Пазавочы.
19.25 Серыял «Партнёры».
21.00, 4.00 «Падрабязнасці».
22.15, 4.30 Серыял «Крывічачка».
23.00, 6.50 Серыял «Сваты-4».
7.45 Краіна смяецца.

КУЛЬТУРА

6.00 «Еўраньюс».
9.00 «Наглядальнік».
10.15, 0.40 «Пэры Мэйсан». Серыял.
11.10 «Вышэйшая каштоўнасць — чалавек».
11.40 «Лінія жыцця».
12.35 «Прыгажосць кніг». Дак. серыял.
13.05 Тэлеспектакль «Папяровае сэрца».
14.40, 18.30, 22.30 Навіны культуры.
14.50 «Хвасты». М/ф.
15.05 «Дзённік вялікай коткі». Дак. серыял.
16.05 Да 80-годдзя Ежы Гофмана. «Маналог у 4-х частках».
16.35 Знакамітыя ансамблі. «Віртуозы Масквы».
17.40 «Гілберт Кіт Чэстэртан». Дак. фільм.
17.50 75 гадоў Зурабу Саткілаве. «У вашым доме».
18.45 Галоўная роля.
19.00 «Саці. Нясумная класіка...».
19.40 «Мой сярэбраны шар». Леанід Уцёсаў.
20.30 Жыццё выдатных ідэй.
20.55 Academia.
21.40 «Тым часам».
22.50 «Прафесія — кіназнаўца, або «Архіўнае кіно» ў эпоху трэцяга інфармацыйнага выбуху».
23.30 «Хлебны дзень». Дак. фільм.
0.25 Г. Свірыдаў. Кантата «Начныя аблокі».
1.35 Ё. Гайдн. Канцэрт для 4-х саліруючых інструментаў з аркестрам.

НАСТАЛЬГІЯ

5.00 «Да і пасля апоўначы». 1992 год.
6.10 «Што? Дзе? Калі». 1982 год.
7.20 «Пад знакам задыяка». 1992 год.
9.00 «Нумар адзін — Даліда». Фільм-канцэрт.
10.05 «Гэтыя абаяльныя правінцыялы». Дак. фільм.
11.00 «Смех скрозь гады, або Падаў мінулагодні снег». 1990 год.
12.00, 3.00 «Колба часу».
13.00 «Генадзь Гладкоў». Дак. фільм.
14.00 «Блакітны агеньчык». 1966 год.
15.50 «Фестываль у Сан-Рэма». Фільм-канцэрт.
17.00 «Новае пакаленне выбірае. Цудоўная сямёрка». 1991 год.
18.00 «Іосіф Бродскі. Паэт пра паэтаў». 1992 год.
18.45 «Амерыканская трагедыя». 1-я серыя. Маст. фільм.
20.00 «Міхаіл Шэмякін. Споведзь мастака». Дак. фільм.
21.00 «Народжаныя ў СССР».
22.00 «Гэтыя старыя добрыя песні». Канцэрт.
23.00 «Пад знакам «Пі». 1992 год.
0.00 «Ранішняя пошта». 1989 год.
0.35 «Ён, яна і дзеці». Маст. фільм.
2.00 Канцэрт групы «Машина времени».
4.00 «Погляд». 1998 год.

MTV

5.00, 2.30 Music.
6.00 Стэрэа_раніца.
9.00 American Idol-11.
10.00 Зоркі на далоні.
10.30 Тэлепорт.
11.00 News блок Weekly.
11.30 Тайн.net.
12.30 Кіно на MTV: «Стыльныя штучкі».
14.30 Вельмі прыгожыя.
15.00 Спатканне ўсляпую.
15.30 Шалёныя продкі.
16.00, 21.00, 23.30 «Канікулы ў Мексіцы-2».
18.00 Кіно на MTV: «Каханне на востраве».
20.00, 0.40 Халасцяк.
22.00 Каханне на чацвярых.
23.00 News блок.
23.45 Каралі танцпляцоўкі.
1.30 Праверка чутак.
2.00 Гарачае кіно.

21.05 ФІЛЬМ ДНЯ

«Піяніст» (Германія, Францыя, Вялікабрытанія, Польшча, 2002 г.)

Уладзіслаў Шпільман — выдатны польскі піяніст, яўрэй па нацыянальнасці. Вымушаны жыць у Варшаўскім гета падчас Другой сусветнай, ён спаўна спазнае смак зняваг, пакут і барацьбы. Адзін з афіцэраў адступаючай нямецкай арміі знаходзіць яго сярод руін разбуранага бамбёжкамі горада і дапамагае выжыць.

Рэжысёр — Раман Паланскі. **У ролях:** Эдрыян Броўдзі, Эмілія Фокс, Міхал Жэброўскі, Эд Стопард.

НАША КІНО

6.30, 12.30 Меладрама «Французскі вальс».
8.30, 14.35 Трагікамедыя «Стралец непрыкаяны».
10.30, 16.30 Драма «Аднойчы схлусіўшы...».
14.05 Плюс кіно.
18.30, 0.30 Маст. фільм «Узарванае пекла».
20.30, 2.30 Драма «Абарыген».
22.45, 4.45 Кінааповесць «Мой сябар Іван Лапшын».

ДОМ КІНО

3.00, 19.10 Серыял «Таццянін дзень».
3.45, 11.05, 20.00 Серыял «Аляксандраўскі сад».
4.45 Новы хіт. Меладрама «Лепшы сябар майго мужа».
6.30 Казка «Сампо».
8.05 Кінаальманах «Ау-у!».
9.15 Псіхалагічная драма «Муж і дачка Тамары Аляксандраўны».
11.00, 12.50, 19.05, 20.50, 2.55 «Акно ў кіно».
12.00 Шматсерыйны фільм «Зала чакання». 1-я серыя.
12.55 Кароткаметражны фільм. «Цёплы хлеб».
13.25 Меладрама «Пачатак».
14.55 Трагікамедыя «Боты ўсмятку».
16.20 Новы хіт. Меладрама «Дараванне».
17.45 Лідар кінапракату. «Піраты XX стагоддзя».
20.55 Новы хіт. Крымінальная меладрама «Гераіня свайго рамана».
22.30 Камедыя «Куды ён дзенецца!».
0.00 Прыгодніцкі фільм «Канец Любавіных».
1.35 Кінараман «Экзамен, які зацягнуўся».

ДЗІЦЯЧЫ СВЕТ

5.00, 9.00, 13.00 Маст. фільм «Дом з прывідамі».
6.25, 10.25, 14.25 М/с «Матчрэванш». М/ф «Як шчаня вучылася плаваць».
7.00, 11.00 М/ф «Чалавечка намаляваў я».
8.00, 12.00 Казкі рускіх пісьменнікаў. «Тры таўстуны». М/ф: «Поні бегае па крузе», «Дзядзька Міша».
15.00 Прыгоды «Том Соер».
16.20 М/с «Тры жабяняці». М/ф: «Пра казла», «38 папугаяў».
17.00 М/с «Легенда пра Зора». Казкі народаў свету. «Рыбіна запрэжка». М/ф «Слова гонару кракадзіла».
18.00 «Урокі цётачкі Савы». М/ф: «Нябесная гісторыя», «Камедыянт».

ТЭЛЕКЛУБ

19.00, 1.00 Серыял «Апошняе падарожжа Сіндбада».
20.00, 2.00 Серыял «Тайны следства-10».
21.00, 3.00 Серыял «Дарожны патруль-4».
22.00, 23.30 Серыял «Дым».

ТБ3

5.00 М/ф.
6.20 Маст. фільм «Эльдарада».
10.00, 16.15 Дак. фільм «Святыя».
11.00, 23.45 Дак. фільм «Гарадскія легенды».
11.30, 20.00 Дак. фільм «Загадкі гісторыі».
12.25 Маст. фільм «Шкодны Фрэд».
14.20 Серыял «Без следу».
15.15 Дак. фільм «Тайныя знакі».
17.10 Серыял «Вядзьмак».
18.05 Серыял «Менталіст».
21.00 Маст. фільм «Джэксанматор».
22.45 Серыял «Падзея».
0.45 Маст. фільм «Усмешка».
2.30 Серыял «Застацца ў жывых».
4.30 М/ф «Гадзіла».

ТБ-21

9.00, 17.00, 1.00 Драма «Еўропа, Еўропа».
11.00, 19.00, 3.00 Меладрама «Алегра».
12.35, 20.35, 4.35 Драма «Запаведная дарога».
14.25, 22.25, 6.25 Серыял «Доктар Жывага». 1-я серыя.
15.20, 23.20, 7.20 Драма «Прыватная ўласнасць».

ТБ1000

3.00 Камедыя «Каханне са слоўнікам».
5.00 Трылер «Пакрыццё ўрону».
7.00 Драма «Пасланне ў бутэльцы».
9.10 Баявік «Адзінаццаць сяброў Оўшэна».
11.00 Драма «Становячыся Джэйн Осцін».
13.00 Прыгоды «Касмічныя каўбоі».
15.20 Драма «Бляск».
17.00 Прыгоды «Доля жанчыны».
19.00, 1.00 Баявік «Эон Флакс».
21.00 Драма «Яркая зорка».
23.00 Драма «Паходжанне».

ІЛЮЗІЁН

0.35 Прывіды Гоі.
2.25 Добрая жанчына.
4.00 Знайсці Аманду.
5.35 Параноід Парк.
7.05 Мірны воін.
9.10 Шэры.
10.45 Гігантык.
12.25, 23.20 Ён быў ціхонем.
14.10 Пастка.
15.50 Гульня іх жыцця.
17.45 Сушы-гёрл.
19.30 2.22
21.20 Альфа Дог.

DIVA UNIVERSAL

5.00 Драма «Злачынствы моды: забойная стрыжка».
6.30 Тры ракі.
7.15, 12.50, 17.40 Горад прышэльцаў.
8.10, 12.00, 19.10 Сапраўдныя хатнія гаспадыні акругі Орындж.
9.00, 1.50 Драма «Патрыцыя Карнуэл: цень з мінулага».
10.35 Драма «Утоеныя злачынствы».
13.40, 18.25 Шпік.
14.30 Маст. фільм «Прывітанне з узбярэжжа».
16.20 Добрая жонка.
20.00 Цяжарнасць на абцасах.
20.45 Нявеста для мільянера.
21.30 Сястра Джэкі.
22.30 Маст. фільм «100 праблем і дзяўчына».
0.10 Драма «Патрыцыя Карнуэл: фактар рызыкі».
3.30 Драма «Павуціінне хлусні».

РАМАНТЫКА

8.00, 22.20, 6.20 «Стол на траіх».
8.55, 11.40, 21.30 «Тайны кахання».
9.50, 15.10, 17.55, 1.55 «Сальвадор — выратавальнік жанчын».
10.45, 16.05, 4.35 «Пражыць жыццё».
12.30, 18.45, 3.40 «Паслухай, красуня».
13.25, 2.50, 7.10 «Ніколі не позна?».
14.20, 0.05, 5.30 «Плата не па заслугах».
17.00, 20.35, 23.10 «Дасканалая прыгажосць».
1.00 «Міфы».

AXN-SciFi

0.40, 5.45, 11.45 Зорныя вароты.
2.05 Страшна цікава.
2.35, 8.45, 13.00 Кліч крыві.
3.20, 12.30 Сшытак смерці.
4.15 Зорны дэсант.
5.00, 11.00 Знешнія межы.
8.40, 15.55, 22.55 Сталкеры.
9.30 Каралеўскі шпіталь.
13.45, 17.40 Мерлін.
14.30, 21.30 Тайны Смалвіля.
15.15, 22.15 Чак.
16.00, 20.00 XIII.
18.30, 23.00 Гарады падзямелля.
19.15, 23.45 Застацца ў жывых.

EUROSPORT

10.30 Мотаспартыўны часопіс.
10.45 Аўтаспорт. Чэмпіянат свету ў класе Турынг.
11.45, 18.30 Скачкі на лыжах з трампліна. Кубак свету.
12.45 «У Лондан разам».
13.00, 21.00, 0.45 Тэніс. Турнір WTA.
15.00 Веласпорт. Велагонка Цірэна — Адрыятыка.
19.30, 2.15 Футбол. Еўрагалы.
20.30 Біятлон. Чэмпіянат свету. Жанчыны. Мас-старт.
22.45, 3.15 Вось гэта дзіва!!!
23.00 Пра рэстлінг.

NATIONAL GEOGRAPHIC

5.00, 17.00 Інжынерныя ідэі.
6.00 Таямніца марскога д'ябла.
7.00, 12.00, 21.00, 0.00, 3.00 Секунды да катастрофы.
8.00, 13.00 Сведкі японскай катастрофы.
9.00, 15.00 Дзікая прырода Расіі.
10.00, 16.00, 20.00, 23.00, 2.00 Ліхтугі за мяжой.
11.00, 19.00, 4.00 Мегазаводы.
14.00 Бітва ў Кругер парку.
18.00, 1.00 Крытычная сітуацыя.
22.00 Забароны.

DISCOVERY

7.00, 16.35 «Класіка з Паўднёвага пляжа».
7.25, 11.05, 2.55 Смяротны ўлоў.
8.20, 19.00, 5.10 «Як гэта ўстроена?».
8.50, 19.30, 5.40 Як гэта зроблена?
9.15, 20.00, 1.00 «Сапраўдныя аферысты».
10.10, 18.00, 3.50 Разбуральнікі легендаў.
12.00, 17.05 Мужчына, жанчына, прырода.
12.55 Сусвет Сцівена Хокінга.
13.50 Скрыўленне часу.
14.45 «Top Gear».
15.40, 6.05 Круты цюнінг.
21.00, 2.00 «Залатая ліхаманка».
22.00 «Вугаль».
23.00 «Рыба-меч: жыццё на кручку».
0.00 Прастак за мяжой.
4.45 «Маланкавыя катастрофы».

ЗДАРОЎЕ

5.10, 20.10 Элемент здароўя.
5.40, 12.50, 20.40, 3.50 Энцыклапедыя памылак.
5.55, 20.55 Зялёная аптэка.
6.35, 21.35 Як Вы сябе адчуваеце?
7.10, 22.15 Дыялогі пра харчаванне.
8.00, 23.00 Выдаткі вытворчасці.
8.40, 13.05, 23.40, 4.05 Гэта карысна ведаць!
9.50, 0.50 Спартыўныя траўмы.
10.30, 1.30 Колькі вам гадоў?
11.00, 2.00 Дзіцячы ўрач.
11.40, 2.40 Вялікая прабежка.
12.10, 3.10 Кабінет прыгажосці.
14.00 Алергія.
14.40 Масажы.
15.20 Дзіцячая медыцына.
15.50 Найноўшыя дасягненні.
16.30 Я перамог гэты боль.
17.00 Метэазалежнасць.
17.40 Дзіця нарадзілася.
18.20 Я расту.
18.50 Жывёлы лечаць.
19.30 Панацэя.

TRAVEL

8.00, 13.00, 17.00, 20.00, 0.00, 5.00 Сусветны падарожнік.
9.00 Планета спорту.
10.00 Бясстрашныя падарожнікі.
11.00, 14.00, 19.00, 6.00 Планета ежы.
12.00, 18.30 Смак.
12.30, 18.00, 7.30 Падарожжа на поўдзень.
15.00 Вясна.
16.00 Лепшыя ў свеце падарожжы на матацыкле.
21.00, 2.00 Пра галоўнае.
21.30, 2.30 Круіз сёння.
22.00, 3.00 Мараплаўцы.
23.00, 4.00 Круіз у пошуках прыгод.
1.00, 7.00 Пакаранне для абжоры.
1.30 Падарожжа ў «Трабанце».

ANIMAL PLANET

7.00, 19.15 Востраў арангутангаў.
7.25 Як стаць...
8.15, 16.00 «Самае дзікае шоу».
8.40 Праект «Шчанюкі».
9.10 Коткі-прызёры.
10.05, 21.05, 4.25 Хуткасць жыцця.
11.00 «Заатур Мікаэлы».
11.55 «Аддзел па абароне жывёл».
12.20, 19.40 «SOS дзікай прыроды».
12.50, 6.10 Дзікія сіроткі.
13.45 Паліцыя Х'юстана — аддзел па абароне жывёл.
14.40, 20.10 Перакладчык з сабачай.
15.30 «Шамвары: жыццё на волі».
16.30 «Заасад Крыса Хамфры».
17.00 «Пагаворым з жывёламі».
17.25 Уводзіны ў сабаказнаўства.
18.20 «Пякельная котка».
22.00, 2.35 Самыя неверагодныя на «Animal Planet».
22.55, 3.30 «Карына: дзікае сафары».
23.50 Аддзел абароны жывёл 2009.
0.45 Дзікія і небяспечныя.
1.40 Акулавая прынада.
5.20 Рай для шымпанзэ.
5.45 Планета дзікіх.

ТДК

6.00, 7.50, 13.50, 16.55, 17.50, 18.50 Парады ТДК.
6.25, 9.00, 15.00, 21.20 Усё лепшае для вас.
7.25, 12.00, 18.00, 21.00, 23.45, 5.00 Ваш доктар.
8.00 Добрай раніцы, каханая!
10.00, 17.00 Красуня.
11.00, 16.00, 20.00 Ваш асабісты псіхолаг.
13.00, 2.00 Нашы дзеці.
14.00, 1.00 Твой дом.
19.00, 22.50, 4.00 Люстэрка жыцця.
22.00, 0.05 Сэксуальная рэвалюцыя.
3.00 Гісторыя поспеху.

АЎТОРАК, 13 САКАВІКА

БЕЛАРУСЬ 1

6.00, 7.10, 7.35, 8.15, 8.35 Добрай раніцы, Беларусь!
7.00, 8.00 (з сурдаперакладам), **9.00, 12.00, 15.00, 19.00, 0.00** Навіны.
7.05, 8.05, 18.45, 0.15 Зона Х.
7.30, 8.30 Дзелавое жыццё.
9.10, 21.55 Серыял «Катоўскі». 1-я серыя.
10.00 Арэна.
10.25 Культурныя людзі.
10.55, 19.55 Серыял «Байкі Міцяя».
12.10, 17.55 Серыял «Маруся».
13.10 Серыял «Маргоша». 1-я і 2-я серыі.
15.10, 19.20 Навіны рэгіёна.
15.25 «Эпоха. Падзеі і людзі».
16.10, 0.40 Серыял «За ўсё табе дзякую-3».
18.15 Сфера інтарэсаў.
19.40 Калыханка.
21.00 Панарама.
21.45 Актуальнае інтэрв'ю.
23.00 Серыял «Вар'яты-3».
0.25 Дзень спорту.

АНТ

6.00, 9.00, 11.00, 13.00, 16.00 (з субцітрамі), **18.00, 20.30** Нашы навіны.
6.05 «Наша раніца».
9.05 «Жыць здорава!».
10.05 «Права на абарону».
11.05, 13.05, 16.10, 18.15, 21.00 Навіны спорту.
11.10 Серыял «Бедная Насця».
12.00, 21.05 Серыял «Татулі».
13.10 «Хачу ведаць».
13.40 «Кантрольная закупка».
14.10 «Модны прыгавор».
15.10 Серыял «Заручальны пярсцёнак».
16.15 «Зразумець. Дараваць».
17.00 «Давай пажэнімся!».
18.20 Серыял «Шчаслівыя разам».
18.55 «Няхай гавораць».
20.00 Час.
22.10 Серыял «Закрытая школа».
23.15 Маст. фільм «Кароткі курс шчаслівага жыцця».
0.15 «Несакрэтныя матэрыялы».
0.45 Начныя навіны.

БЕЛАРУСЬ 2

7.00 Раніца.
9.00, 21.20 Тэлебарометр.
9.05, 17.55 Серыял «Гарачы лёд».
10.00, 17.00 Дэтэктыў «Апошні кардон».
11.00 Рэпарцёр «Беларускай часінкі».
11.50 Футбол. Чэмпіянат Англіі. Прэм'ер-ліга. Агляд тура.
12.40 Авертайм.
13.15 Кінапробы.
13.45, 18.55 Серыял «Заклад».
15.35 Нясумны глобус.
16.00 Цела чалавека.
16.30 Серыял «Гуманоіды ў Каралёве».
21.25 КЕНО.
21.30 Беларуская часінка.
22.35 Футбол. Ліга чэмпіёнаў УЕФА. 1/8 фіналу. «Баварыя» — «Базель».
0.40 Футбол. Ліга чэмпіёнаў УЕФА. 1/8 фіналу. «Інтэр» — «Марсель».

СТБ

6.00, 7.30, 10.30, 13.30, 16.30, 19.30, 22.30 «24 гадзіны».
6.10, 17.20 «Міншчына».
6.20, 7.45 «Раніца. Студыя добрага настрою».
7.40, 20.10, 22.55 «СТБ-спорт».
8.30 «Дарагая перадача».
8.50 Маст. фільм «Начны прадавец».
10.40 «Сямейныя драмы».
11.40, 17.30 «Званая вячэра».
12.35, 18.30 Серыял «Агонь кахання».
13.50 Серыял «Студэнты-2».
14.40 Маст. фільм «Мінулай ноччу ў Нью-Ёрку».
16.50 Серыял «Следакі».
20.00 «Сталічныя падрабязнасці».
20.15 «Добры вечар, малы».
20.30 Серыял «Важняк. Гульня навылет».
21.35 Серыял «Доктар Тырса».
23.00 «Небяспечны месяц».
23.35 «Аўтапанарама».
0.00 Серыял «Next-3».
0.50 «Сакрэтныя тэрыторыі».

МІР

5.00, 6.00, 7.00, 8.00, 9.00, 10.00, 11.00, 12.00, 15.00, 17.00, 18.00, 21.00, 22.00, 23.00, 0.00, 1.00 Навіны Садружнасці.
5.05, 20.45 «Простая мова».
5.20 Дак. серыял «Дом з гісторыяй».
6.05 М/с «Легенда пра спячую прыгажуню».
6.40 «Цік-так».
7.05, 8.05, 3.30 Серыял «Ваўчыца».
9.05 «Агульны рынак».
9.25 «Агульны інтарэс».
10.05 Маст. фільм «Асабліва важнае заданне».
12.20, 22.05 Дак. серыял «І ты Брут? Сусветная гісторыя здрад».
13.30 М/с «Прыгоды майстра Кун-фу».
13.55 Серыял «Старшакласнікі».
14.30 Серыял «Давай пажэнімся».
15.25 Серыял «Сэрцу не загадаеш».
17.05, 23.05 Ток-шоу «Слова за слова».
18.25 «Акцэнты».
18.40 Серыял «Попел «Фенікса».
21.25, 4.25 «Дыяспары».
0.05, 1.05 Серыял «Нашы суседзі».
2.00 «Усюды жыццё».

8 КАНАЛ

7.00, 12.05, 14.05, 18.50, 20.55, 23.50 «Надвор'е».
7.05, 14.10 Серыял «Бялінда».
8.40, 15.40 «Кінаблакнот».
9.00, 18.00 Серыял «Зачараваныя».
10.00, 16.00 «Мультпарад».
10.30, 18.55 Серыял «Белыя каўнерыкі».
12.10 Камедыя «Мама Міа».
16.30 «Сакрэтны палігон».
17.00 Серыял «Узгорак аднаго дрэва».
20.45 «Вечарніца».
21.00 Трылер «Малая на мільён».
23.25 «Бульбокс».

ВТБ

6.00, 6.30, 7.00, 7.30, 8.00, 9.00, 10.00, 11.00, 12.00, 13.00, 14.00, 15.00, 17.00, 18.00, 19.00, 20.00, 21.00, 22.10, 23.10, 0.10 Прагноз надвор'я.
6.00, 0.40 «PLAY».
8.00, 17.30 Скетч-шоу «6 кадраў».
9.00, 20.00 Серыял «Татавы дочкі».
10.00, 21.00 Серыял «Будбацька».
11.00, 22.10 Серыял «Метад Лаўровай».
12.00 «Гарадское падарожжа».
13.00 «Калекцыя ідэй».
13.30 «Сябры майго гаспадара».
14.00 «Спытайце кухара».
14.30 «Нязоркавае дзяцінства».
15.00 «Сямейны памер».
15.30 «Скажы, што не так?!».
16.30, 0.40 «Гісторыі ў дэталях».
17.00, 23.10 Скетч-шоу «Адна за ўсіх».
18.30, 23.40 «С.У.П.».
19.00 Скетч-шоу «Даеш моладзь».
0.10 Дэтэктыў «Шлюбнае чытво».

РТР—БЕЛАРУСЬ

7.00 «Раніца Расіі».
10.05 Серыял «Маршрут міласэрнасці».
11.00, 14.00, 17.00, 20.00 Весткі.
11.30, 16.20 «Кулагін і партнёры».
12.00 «Шлюбнае агенцтва Мікалая Баскава».
12.55 «Прамы эфір».
13.50, 16.50, 19.50, 0.15 Навіны—Беларусь.
14.30 «Пра самае галоўнае». Ток-шоу.
15.25 «З новым домам!». Ток-шоу.
17.30 Весткі. Дзяжурная часць.
17.55 Серыял «Інстытут высакародных дзяўчат».
18.50 Серыял «Ефрасіння. Працяг».
20.30 Серыял «Класныя мужыкі».
21.30 Серыял «Зроблена ў СССР».
23.20 Серыял «Уцякаць».
0.25 «Наіна».

НТБ—БЕЛАРУСЬ

6.00 «НТБ раніцай».
8.35 Кватэрнае пытанне.
9.35, 15.35, 18.40, 23.00 Агляд. Надзвычайнае здарэнне.
10.00, 13.00, 16.00, 19.00, 23.20 Сёння.
10.20 «Чыстасардэчнае прызнанне».
11.10 «Да суда».
12.00 Суд прысяжных.
13.30 Серыял «Хвост».
15.10 «Справа густу».
16.25 «Пракурорская праверка».
17.25 «Гаворым і паказваем». Ток-шоу.
18.10 «Увага, вышук!».
19.35 Серыял «Ляснік».
21.15 Серыял «Мянтоўскія войны-6».
23.45 Серыял «Ліцэйны, 4».
0.30 Серыял «Злачынства будзе раскрыта».

ІНТЭР+

8.00, 9.00, 9.30, 10.00, 13.00 Навіны.
8.10, 8.35, 9.10, 9.35 З новай раніцай.
8.30, 21.25, 4.25 Спорт у Падрабязнасцях.
10.10, 14.30, 1.20 Дак. серыял «Музыка рэтра».
10.35, 14.55, 1.45 Дак. серыял «Галівудскія пары».
11.25, 17.50, 6.00 Серыял «Рэальнае жыццё».
12.15, 21.30 Серыял «Заручальны пярсцёнак».
13.15 Знак якасці.
13.45, 20.15, 3.15 Серыял «Сэрцу не загадаеш».
15.45, 2.35 Судовыя справы.
16.25, 0.55 Легенды бандыцкай Адэсы.
16.45, 23.55, 7.45 Краіна смяецца.
17.00, 0.10, 5.15 Серыял «Таямнічы востраў».
18.40 Пазавочы.
19.25 Серыял «Партнёры».
21.00, 4.00 «Падрабязнасці».
22.15, 4.30 Серыял «Крывічачка».
23.00, 6.50 Серыял «Сваты-4».

КУЛЬТУРА

5.30 «Еўраньюс».
9.00 «Наглядальнік».
10.15, 0.55 «Пэры Мэйсан». Серыял.
11.10 «Сталіца лялечнай імперыі». Дзяржаўны акадэмічны цэнтральны тэатр лялек ім. С. Абразцова.
11.40 «Давід Кугульцінаў. Апошняе...» Дак. фільм.
12.35 «Пятае вымярэнне».
13.05 «Аблудны». Маст. фільм.
14.20 «Сусветныя скарбы культуры».
14.40, 18.30, 22.30 Навіны культуры.
14.50 «Прыгоды Коскі і Кропкі». М/ф.
15.05 «Дзённік вялікай коткі». Дак. серыял.
16.05 Да 80-годдзя Ежы Гофмана. «Маналог у 4-х частках».
16.35 Знакамітыя ансамблі. Група «Кінгс Сінгерс».
17.30, 1.50 «Антуан Ларан Лавуазье». Дак. фільм.
17.35 Прыступкі цывілізацыі. «Чароўны Егіпет: хронікі вечнасці». Дак. фільм.
18.45 Галоўная роля.
19.00 Улада факта. «Міф аб русафобіі».
19.40 «Мой сярэбраны шар». Ігар Ільінскі.
20.30 Жыццё выдатных ідэй.
20.55 Academia.
21.45 «Гульня ў бісер». Ток-шоу.
22.50 «Жывы і памятай». Маст. фільм.
0.35 І. Штраус. Не толькі вальсы.

НАСТАЛЬГІЯ

5.00 «Смех скрозь гады, або Падаў мінулагодні снег». 1990 год.
6.00, 15.00, 21.00 «Народжаныя ў СССР».
7.00 «Генадзь Гладкоў». Дак. фільм.
8.00 «Блакітны агеньчык». 1966 год.
9.50 «Фестываль у Сан-Рэма». Фільм-канцэрт.
11.00 «Новае пакаленне выбірае. Цудоўная сямёрка». 1991 год.
12.00 «Іосіф Бродскі. Паэт пра паэтаў». 1992 год.
12.45, 18.45 «Амерыканская трагедыя». Маст. фільм.
14.00 «Міхаіл Шамякін. Споведзь мастака». Дак. фільм.
16.00 «Гэтыя старыя добрыя песні». Канцэрт.
17.00 Канцэрт групы «На-на». 1991 год.
18.15 «Кола фартуны». М/ф.
20.00 «Хіт-парад «Астанкіна». Гэты шалёны, шалёны, шалёны Красноў». 1992 год.
22.00 «Брэйн-рынг». 1990 год.
22.40 «Бамонд».
23.00 «Да і пасля апоўначы». 1992 год.
0.10 «Што? Дзе? Калі». 1982 год.
1.20 «Пад знакам задыяка». 1992 год.
3.00 «Нумар адзін — Даліда». Фільм-канцэрт.
4.05 «Гэтыя абаяльныя правінцыялы». Дак. фільм.

MTV

5.00, 2.30 Music.
6.00 Стэрэа_раніца.
10.00 Big Love Чарт.
11.00, 23.00 News блок.
11.30, 17.00, 21.00, 23.30 «Канікулы ў Мексіцы-2».
12.30 Кіно на MTV: «Каханне на востраве».
14.30 Вельмі прыгожыя.
15.00 Спатканне ўсляпую.
15.30 Шалёныя продкі.
16.00, 22.00 Каханне на чацвярых.
18.00 Кіно на MTV: «Маладажоны».
20.00, 0.40 Халасцяк.
23.45 Каралі танцпляцоўкі.
1.30 Шпількі Чарт.

21.00 ФІЛЬМ ДНЯ

«Малая на мільён» (ЗША, 2004 г.)

Стары трэнер па боксе Фрэнк і думаць не хацеў пра тое, каб займацца з Мэгі. Але сябар, які назіраў за ёй з дня ў дзень, параіў Фрэнку не спісваць раней часу з рахункаў упартую баксёрку.

Рэжысёр — Клінт Іствуд. **У ролях:** Хілары Суонк, Клінт Іствуд, Морган Фрымэн, Джэй Баручэл.

НАША КІНО

6.30, 12.30 Маст. фільм «Узарванае пекла».
8.30, 14.30 Драма «Абарыген».
10.45, 16.45 Кінааповесць «Мой сябар Іван Лапшын».
18.30, 0.30 Драма «Гол у Спаскія вароты».
20.00 Плюс кіно.
20.30, 2.30 Маст. фільм «Выкраданне Савоі».
22.30, 4.30 Меладрама «Нясконачаная аповесць».

ДОМ КІНО

3.00, 19.10 Серыял «Таццянін дзень».
3.45, 11.05, 20.00 Серыял «Аляксандраўскі сад».
4.45 Прэм'ера. Іранічны дэтэктыў «Яўлампія Раманава. Следства вядзе дылетант: Хаджэнне пад мухай». 1-я серыя.
5.35, 11.00, 12.50, 19.05, 20.50, 2.55 «Акно ў кіно».
5.40 Новы хіт. Крымінальная меладрама «Гераіня свайго рамана».
7.15 Музычная камедыя «Эксперымент».
8.40 Кінараман «Коней на пераправе не мяняюць».
12.00 Шматсерыйны фільм «Зала чакання».
12.55 Кінараман «Нецярпенне душы».
15.25 Кінаальманах «Зусім сур'ёзна».
16.30 Новы хіт. Трагікамедыя «Відрымасгор, або Гісторыя майго космасу».
17.55 Палітычны баявік «Выпадак у квадраце 36-80».
20.55 Меладрама «Ванечка».
22.40 Камедыя «Дабракі».
0.00 Прыгодніцкі фільм «Вершнік, якога чакаюць».
2.20 Кароткаметражны фільм «А шарык ляціць».

ДЗІЦЯЧЫ СВЕТ

5.00, 9.00, 13.00 Прыгоды «Том Соер».
6.20, 10.20, 14.20 М/с «Тры жабяняці». М/ф: «Пра казла», «38 папугаяў».
7.00, 11.00 М/с «Легенда пра Зора». Казкі народаў свету. «Рыбіна запрэжка». М/ф «Слова гонару кракадзіла».
8.00, 12.00 «Урокі цётачкі Савы». М/ф: «Нябесная гісторыя», «Камедыянт», «Вясёлая карусель» № 28».
15.00 Камедыя «Дапусцім — ты капітан...».
16.05 М/с «Тры жабяняці». М/ф: «Мой сябар Мартын», «Як Маша пасварылася з падушкай», «Ліса Патрыкееўна», «Чужыя сляды».
17.00 М/с «Легенда пра Зора». Казкі народаў свету. «Алі-баба і сорак разбойнікаў».
18.00 «Урокі цётачкі Савы». М/ф: «Як кармілі медзведзяня», «Скрадзены месяц».

ТЭЛЕКЛУБ

19.00, 1.00 Серыял «Апошняе падарожжа Сіндбада».
20.00, 2.00 Серыял «Тайны следства-10».
21.00, 3.00 Серыял «Дарожны патруль-4».
22.00, 23.30 Серыял «Дым».

ТБ3

5.00 М/ф.
7.00, 14.20 Серыял «Без следу».
8.00, 15.15 Дак. фільм «Тайныя знакі».
9.00 Як гэта зроблена.
9.30 Дак. фільм «Скрыўленне часу».
10.00, 16.15 Дак. фільм «Святыя».
11.00, 23.45 Дак. фільм «Гарадскія легенды».
11.30, 20.00 Дак. фільм «Загадкі гісторыі».
12.30, 18.10 Серыял «Менталіст».
17.10 Серыял «Вядзьмак».
21.00 Маст. фільм «Віверн — крылаты дракон».
22.45 Серыял «Падзея».
0.45 Маст. фільм «Вымiранне».
2.30 Серыял «Застацца ў жывых».
4.30 М/ф «Гадзіла».

ТБ-21

9.00, 17.00, 1.00 Меладрама «Сямейная вячэра».
10.40, 18.40, 2.40 Камедыя «Альфрэда, Альфрэда».
12.35, 20.35, 4.35 Драма «Прынцэса Мары». 1-я серыя.
14.20, 22.20, 6.20 Серыял «Доктар Жывага».
15.15, 23.15, 7.15 Трылер «Пракляты дом».

ТБ1000

3.00 Драма «Яркая зорка».
5.00 Драма «Паходжанне».
6.50 Прыгоды «Касмічныя каўбоі».
9.00 Драма «Бляск».
11.00 Прыгоды «Доля жанчыны».
13.00 Драма «Дзіўнае месца для сустрэчы».
15.00 Баявік «Шоу пачынаецца».
16.50 Драма «Краіна ценяў».
19.00, 0.40 Фільм-катастрофа «Зямное ядро».
21.22 Камедыя «Круты татачка».
23.00 Камедыя «Пазбаўце нас ад Евы».

ІЛЮЗІЁН

1.00 Пастка.
2.25 Адзінокі мужчына.
4.05 Гульня іх жыцця.
6.10 Альфа Дог.
8.10 2.22
10.05 Прывіды Гоі.
12.10, 23.00 Знайсці Аманду.
13.55 Мірны воін.
16.00 Параноід Парк.
17.50 У адно вуха ўляцела.
19.30 Пад кайфам.
21.15 Шэры.

DIVA UNIVERSAL

5.00 Трылер «Пярсцёнак падману».
6.30, 4.10 Тры ракі.
7.15, 12.50, 17.40 Горад прышэльцаў.
8.10, 12.00, 19.10 Сапраўдныя хатнія гаспадыні акругі Орындж.
9.00 Драма «Патрыцыя Карнуэл: фактар рызыкі».
10.35 Драма «Забойца ў сетцы».
13.40, 18.25 Шпік.
14.30 Драма «Танцы падчас Луназы».
16.00 Цяжарнасць на абцасах.
16.50 Нявеста для мільянера.
20.00 Драма «Марго».
21.30 Копы-навабранцы.
22.15 Пасрэднік Кейт.
23.05 Быць Эрыкай.
23.55 Сястра Джэкі.
1.00 Драма «Велізарны рост».
2.35 Драма «Утоеныя злачынствы».

РАМАНТЫКА

8.00, 22.20, 6.20 «Стол на траіх».
8.55, 11.40, 21.30 «Тайны кахання».
9.50, 15.10, 17.55, 1.55 «Сальвадор — выратавальнік жанчын».
10.45, 16.05, 4.35 «Пражыць жыццё».
12.30, 18.45, 3.40 «Паслухай, красуня».
13.25, 2.50, 7.10 «Ніколі не позна?».
14.20, 0.05, 5.30 «Плата не па заслугах».
17.00, 20.35, 23.10 «Дасканалая прыгажосць».
1.00 «Міфы».

AXN-SciFi

0.30, 6.30, 13.45, 17.40 Мерлін.
1.15, 5.45, 11.50 Зорныя вароты.
2.00, 5.00, 11.05 Знешнія межы.
2.45, 8.50, 19.15, 23.45 Застацца ў жывых.
3.15, 13.00, 18.30, 23.05 Гарады падзямелля.
4.10, 12.30 Сшытак смерці.
7.15, 14.35, 21.30 Тайны Смалвіля.
8.00, 15.15, 22.10 Чак.
8.40, 15.55, 22.55 Сталкеры.
9.35, 16.00 XIII.
20.00 Візіцёры.

EUROSPORT

10.30 Футбол. Еўрагалы.
11.30, 18.30 Лёгкая атлетыка. Чэмпіянат свету ў памяшканні.
12.30 Біятлон. Чэмпіянат свету. Жанчыны. Мас-старт.
13.00 Скачкі на лыжах з трампліна. Кубак свету.
14.00, 20.00, 2.45 Тэніс. Турнір WTA.
16.00 Веласпорт. Велагонка Цірэна — Адрыятыка.
19.45 Лёгкая атлетыка. «Фотафініш. Алена Ісінбаева (Расія)».
1.00 Аўтаспорт. Чэмпіянат свету ў класе Турынг.
1.30 Мотаспорт. Тэст-драйв. Міжнародны аўтасалон у Жэневе.
2.30 Мотаспартыўны часопіс.

NATIONAL GEOGRAPHIC

5.00, 17.00 Інжынерныя ідэі.
6.00 Паляванне на рачную пачвару.
7.00, 10.00, 12.00 Ліхтугі за мяжой.
8.00, 13.00 Секунды да катастрофы.
9.00 Дзікая прырода Расіі.
10.00, 12.00, 16.00 Ліхтугі за мяжой.
11.00, 19.00, 20.00, 23.00, 2.00, 4.00 Мегазаводы.
14.00 Кракадзілы Катумы.
15.00 Дзікія жывёлы Поўначы.
18.00, 1.00 Крытычная сітуацыя.
21.00, 0.00, 3.00 Шалёныя вынаходнікі.
22.00 Забароны.

DISCOVERY

7.00 Класіка з Паўднёвага пляжа.
7.25, 11.05, 2.55 Смяротны ўлоў.
8.20, 19.00, 5.10 «Як гэта ўстроена?».
8.50, 19.30, 5.40 Як гэта зроблена?
9.15, 20.00, 1.00 «Сапраўдныя аферысты».
10.10, 18.00, 3.50 Разбуральнікі легендаў.
12.00, 17.05 Мужчына, жанчына, прырода.
12.55 «Залатая ліхаманка».
13.50 «Вугаль».
14.45 «Top Gear».
15.40, 6.05 Круты цюнінг.
16.35 Аўтальянцы.
21.00, 2.00 Гіганцкія будоўлі.

ЗДАРОЎЕ

5.00, 20.00 Алергія.
5.40, 20.40 Масажы.
6.20 Дзіцячая медыцына.
6.50, 21.50 Найноўшыя дасягненні.
7.30 Я перамог гэты боль.
8.00, 23.00 Гісторыя хвароб.
8.40, 23.40 Зона рызыкі.
9.10, 0.10 Энцыклапедыя памылак.
9.35, 0.35 Школа розуму.
10.15, 1.15 Генезіс здароўя.
11.00, 2.00 Практыка здароўя.
11.40, 2.40 Жаночае здароўе.
12.20, 3.20 Клінічны гіпноз.
12.50, 14.00, 18.40, 3.50 Шлях да здароўя.
13.30, 4.30 Практыкаванні для мозга.
14.40 Дзіця нарадзілася.
15.20 Я расту.
15.50 Жывёлы лечаць.
16.30 Панацэя.
17.00 Дзіцячы ўрач.
17.40 Цела чалавека.
18.10 Кабінет прыгажосці.
19.05 Гэта карысна ведаць!
21.20 Спорт для дзяцей.
22.30 Перадродавае выхаванне.
22.00 «Аднаўленне Японіі».
23.00 Праект «Зямля».
0.00 «Фрэдзі Флінтаф супраць усіх».
4.45 «Маланкавыя катастрофы».

TRAVEL

8.00, 13.00, 17.00, 20.00, 0.00, 5.00 Сусветны падарожнік.
9.00 Лепшыя ў свеце падарожжы на матацыкле.
10.00 Круіз па Паўднёвым кітайскім моры.
11.00, 14.00, 19.00, 6.00 Планета ежы.
12.00, 18.30 Смак.
12.30, 18.00, 7.30 Падарожжа на поўдзень.
15.00 Круіз у пошуках прыгод.
16.00 Мараплаўцы.
21.00, 2.00 Раскошныя падарожжы.
22.00, 3.00 Сафі Грыгсан.
23.00, 4.00 Планета спорту.
1.00, 7.00 Пакаранне для абжоры.
1.30 Падарожжа ў «Трабанце».

ANIMAL PLANET

7.00, 19.15 Востраў арангутангаў.
7.25, 16.30 «Заасад Крыса Хамфры».
7.50, 17.00 «Пагаворым з жывёламі».
8.15, 16.00 «Самае дзікае шоу».
8.40 Праект «Шчанюкі».
9.10 «Пякельная котка».
10.05, 21.05, 4.25 Хуткасць жыцця.
11.00 «Заатур Мікаэлы».
11.55 «Таварыства па ратаванні жывёл».
12.20 «SOS дзікай прыроды».
12.50, 6.10 Дрэсіроўшчык скунсаў.
13.45 Паліцыя Х'юстана — аддзел па абароне жывёл.
14.40, 20.10 Перакладчык з сабачай.
15.30 «Шамвары: жыццё на волі».
17.25 Уводзіны ў сабаказнаўства.
18.20 Каранаваныя гадаванцы.
22.00, 2.35 Дзікія сіроткі.
22.55, 3.30 Паляўнічы на яд.
23.50 Паліцыя Маямі: аддзел па абароне жывёл.
0.45 Дзікія і небяспечныя.
1.40 Дзікі крымінал.
5.20 Рай для шымпанзэ.
5.45 Планета дзікіх.

ТДК

6.00, 7.50, 13.50, 16.55, 17.50, 18.50 Парады ТДК.
6.25, 9.00, 15.00, 21.20 Усё лепшае для вас.
7.25, 12.00, 18.00, 21.00, 23.45, 5.00 Ваш доктар.
8.00 Добрай раніцы, каханая!
10.00, 17.00 Красуня.
11.00, 16.00, 20.00 Ваш асабісты псіхолаг.
13.00, 2.00 Нашы дзеці.
14.00, 1.00 Твой дом.
19.00, 22.50, 4.00 Люстэрка жыцця.
22.00, 0.05 Сэксуальная рэвалюцыя.
3.00 Маст. фільм.

СЕРАДА, 14 САКАВІКА

БЕЛАРУСЬ 1

6.00, 7.10, 7.35, 8.15, 8.35 Добрай раніцы, Беларусь!
7.00, 8.00 (з сурдаперакладам), **9.00, 12.00, 15.00, 19.00, 0.00** Навіны.
7.05, 8.05, 18.45, 0.15 Зона Х.
7.30, 8.30 Дзелавое жыццё.
9.10, 21.55 Серыял «Катоўскі».
10.00 Сфера інтарэсаў.
10.30 Каробка перадач.
11.00, 19.55 Серыял «Байкі Міцяя».
12.10, 17.55 Серыял «Маруся».
13.10 Серыял «Маргоша».
15.10, 19.20 Навіны рэгіёна.
15.25 «Эпоха. Падзеі і людзі».
16.10, 0.40 Серыял «За ўсё табе дзякую-3».
18.15 Зямельнае пытанне.
19.40 Калыханка.
21.00 Панарама.
21.45 «Еўразона: грошы на бочку...».
23.00 Серыял «Вар'яты-3».
0.25 Дзень спорту.

АНТ

6.00, 9.00, 11.00, 13.00, 16.00 (з субцітрамі), **18.00, 20.30** Нашы навіны.
6.05 «Наша раніца».
9.05 «Жыць здорава!».
10.05 «Права на абарону».
11.05, 13.05, 16.10, 18.15, 21.00 Навіны спорту.
11.10 Серыял «Бедная Насця».
12.00, 21.05 Серыял «Татулі».
13.10 «Хачу ведаць».
13.40 «Кантрольная закупка».
14.10 «Модны прыгавор».
15.10 Серыял «Заручальны пярсцёнак».
16.15 «Зразумець. Дараваць».
17.00 «Давай пажэнімся!».
18.20 Серыял «Шчаслівыя разам».
18.55 «Няхай гавораць».
20.00 Час.
22.10 Серыял «Закрытая школа».
23.15 Маст. фільм «Кароткі курс шчаслівага жыцця».
0.15 «Наша Белараша».
0.50 Начныя навіны.

БЕЛАРУСЬ 2

7.00 Раніца.
9.00, 21.20 Тэлебарометр.
9.05, 17.55 Серыял «Гарачы лёд».
10.00, 17.00 Дэтэктыў «Апошні кардон-2».
11.00 Цела чалавека.
11.35 Наперад у мінулае.
12.10 Беларуская кухня.
12.40, 18.55 Серыял «Заклад».
14.30 М/ф.
14.50 Бухта капітанаў.
15.35 Нясумны глобус.
16.00 Еш і худзей.
16.30 Серыял «Гуманоіды ў Каралёве».
21.25 Спортлато 5 з 36.
21.30 КЕНО.
21.30 Беларуская часінка.
22.35 Футбол. Ліга чэмпіёнаў УЕФА. 1/8 фіналу. «Рэал» — ЦСКА.
0.40 Футбол. Ліга чэмпіёнаў УЕФА. 1/8 фіналу. «Чэлсі» — «Напалі».

СТБ

6.00, 7.30, 10.30, 13.30, 16.30, 19.30, 22.30 «24 гадзіны».
6.10, 17.20 «Міншчына».
6.20, 7.45 «Раніца. Студыя добрага настрою».
7.40, 20.10, 22.55 «СТБ-спорт».
8.30, 20.30 «Важняк. Гульня навылет».
9.30 «Аўтапанарама».
9.55 «Цэнтральны рэгіён».
10.40 «Сямейныя драмы».
11.40, 17.30 «Званая вячэра».
12.35, 18.30 Серыял «Агонь кахання».
13.50 Серыял «Студэнты-2».
14.45, 0.00 Серыял «Next-3».
15.35, 21.35 Серыял «Доктар Тырса».
16.50 Серыял «Следакі».
20.00 «Сталічныя падрабязнасці».
20.15 «Добры вечар, малы».
23.00 «Мінск і мінчане».
23.35 «Скардзіцца дазволена».
0.50 «Дзіўная справа».

МІР

5.00, 6.00, 7.00, 8.00, 9.00, 10.00, 11.00, 12.00, 15.00, 17.00, 18.00, 21.00, 23.00, 0.00, 1.00 Навіны Садружнасці.
5.05, 9.05, 20.45 «Кыргызстан у асобах».
5.20 «На шашлыкі».
6.05 М/с «Легенда пра спячую прыгажуню».
6.40 «Цік-так».
7.05, 8.05, 2.40 Серыял «Ваўчыца».
9.25 «Даведнік».
10.05 Маст. фільм «Салёны сабака».
12.20, 22.05 Дак. серыял «Цюркі Расіі».
13.30 М/с «Прыгоды майстра Кун-фу».
13.55 Серыял «Старшакласнікі».
14.30 Серыял «Давай пажэнімся».
15.25 Серыял «Сэрцу не загадаеш».
17.05, 23.05 Ток-шоу «Слова за слова».
18.25 «Акцэнты».
18.40 Серыял «Попел «Фенікса».
21.25, 4.25 «Сакрэтныя матэрыялы».
0.05, 1.05 Серыял «Нашы суседзі».
2.00 «Сардэчна запрашаем».

8 КАНАЛ

7.00, 12.10, 18.50, 21.00, 23.50 «Надвор'е».
7.05, 14.00 Серыял «Бялінда».
8.40, 15.40 Кінаблакнот.
9.00, 18.00 Серыял «Зачараваныя».
10.00, 16.00 Мультпарад.
10.30, 18.55 Серыял «Белыя каўнерыкі».
12.15 Трылер «Глыбокае сіняе мора».
16.30 «Сакрэтны палігон».
17.00 Серыял «Узгорак аднаго дрэва».
20.45 «Вечарніца».
21.05 Камедыя «Прынц і я».
23.05 Серыял «Уцёкі».

ВТБ

6.00, 6.30, 7.00, 7.30, 8.00, 9.00, 10.00, 11.00, 12.00, 13.00, 14.00, 15.00, 17.00, 18.00, 19.00, 20.00, 21.00, 22.10, 23.10, 0.10 Прагноз надвор'я.
6.00, 0.40 «PLAY».
8.00, 17.30 Скетч-шоу «6 кадраў».
9.00, 20.00 Серыял «Татавы дочкі».
10.00, 21.00 Серыял «Будбацька».
11.00, 22.10 Серыял «Метад Лаўровай».
12.00 «Гарадское падарожжа».
13.00 «Калекцыя ідэй».
13.30 «Сябры майго гаспадара».
14.00 «Спытайце кухара».
14.30 «Нязоркавае дзяцінства».
15.00 «Сямейны памер».
15.30 «Скажы, што не так?!».
16.30, 0.40 «Гісторыі ў дэталях».
17.00, 23.10 Скетч-шоу «Адна за ўсіх».
18.30, 23.40 «С.У.П.».
19.00 Скетч-шоу «Даеш моладзь».
0.10 Дэтэктыў «Шлюбнае чытво».

РТР—БЕЛАРУСЬ

7.00 «Раніца Расіі».
10.05 Серыял «Маршрут міласэрнасці».
11.00, 14.00, 17.00, 20.00 Весткі.
11.30, 16.20 «Кулагін і партнёры».
12.00 «Шлюбнае агенцтва Мікалая Баскава».
12.55 «Прамы эфір».
13.50, 16.50, 19.50, 0.15 Навіны—Беларусь.
14.30 «Пра самае галоўнае». Ток-шоу.
15.25 «З новым домам!». Ток-шоу.
17.30 Весткі. Дзяжурная часць.
17.55 Серыял «Інстытут высакародных дзяўчат».
18.50 Серыял «Ефрасіння. Працяг».
20.30 Серыял «Класныя мужыкі».
21.30 Серыял «Зроблена ў СССР».
23.20 Серыял «Уцякаць».
0.25 «Гістарычны працэс».

НТБ—БЕЛАРУСЬ

6.00 «НТБ раніцай».
8.35 Дачны адказ.
9.35, 15.35, 18.40, 23.00 Агляд. Надзвычайнае здарэнне.
10.00, 13.00, 16.00, 19.00, 23.20 Сёння.
10.20 «Развод па-руску».
11.10 «Да суда».
12.05 Суд прысяжных.
13.30 Серыял «Хвост».
15.10 «Справа густу».
16.25 «Пракурорская праверка».
17.25 «Гаворым і паказваем». Ток-шоу.
18.10 «Увага, вышук!».
19.30 Серыял «Ляснік».
21.15 Серыял «Мянтоўскія войны-6».
23.45 Серыял «Ліцейны, 4».
0.30 Серыял «Злачынства будзе раскрыта».

ІНТЭР+

8.00, 9.00, 9.30, 10.00, 13.00 Навіны.
8.10, 8.35, 9.10, 9.35 З новай раніцай.
8.30, 21.25, 4.25 Спорт у Падрабязнасцях.
10.10, 14.30, 1.20 Дак. серыял «Музыка рэтра».
10.35, 14.50, 1.40 Дак. серыял «Галівудскія пары».
11.25, 17.50, 6.00 Серыял «Рэальнае жыццё».
12.15, 21.30 Серыял «Заручальны пярсцёнак».
13.15 Знак якасці.
13.45, 20.15, 3.15 Серыял «Сэрцу не загадаеш».
15.45, 2.35 Судовыя справы.
16.25, 0.55 Легенды бандыцкай Адэсы.
16.45, 23.50, 7.40 Краіна смяецца.
17.00, 0.10, 5.15 Серыял «Таямнічы востраў».
18.35 Пазавочы.
19.25 Серыял «Партнёры».
21.00, 4.00 «Падрабязнасці».
22.15, 4.30 Серыял «Крывіначка».
23.00, 6.50 Серыял «Сваты-4».

КУЛЬТУРА

5.30 «Еўраньюс».
9.00 «Наглядальнік».
10.15, 0.55 «Пэры Мэйсан». Серыял.
11.10 «Іосіф Рапапорт». Дак. фільм.
11.50 «Чароўны Егіпет: хронікі вечнасці». Дак. фільм.
12.35 Красуйся, горад Пятроў!
13.05 «Калі мне будзе 54 гады». Маст. фільм.
14.30, 1.50 «Ёган Вольфганг Гётэ». Дак. фільм.
14.40, 18.30, 22.30 Навіны культуры.
14.50 «Певень і фарбы». М/ф.
15.05 «Дзённік вялікай коткі». Дак. серыял.
16.05 Да 80-годдзя Ежы Гофмана. «Маналог у 4-х частках».
16.35 Знакамітыя ансамблі. «Салісты Масквы».
17.35 Прыступкі цывілізацыі. «Разгадка таямніцы Стоўнхэнджа». Дак. фільм.
18.45 Галоўная роля.
19.00 «Абсалютны слых».
19.40 «Мой сярэбраны шар». Рына Зялёная.
20.30 Жыццё выдатных ідэй.
20.55 Academia.
21.45 Магія кіно.
22.50 «Развітанне». Маст. фільм.

НАСТАЛЬГІЯ

5.00 «Новае пакаленне выбірае. Цудоўная сямёрка». 1991 год.
6.00 «Іосіф Бродскі. Паэт пра паэтаў». 1992 год.
6.45, 12.45, 18.30 «Амерыканская трагедыя». Маст. фільм.
8.00 «Міхаіл Шэмякін. Споведзь мастака». Дак. фільм.
9.00, 15.00, 21.00, 0.00 «Народжаныя ў СССР».
10.00 «Гэтыя старыя добрыя песні». Канцэрт.
11.00 Канцэрт групы «На-на». 1991 год.
12.15 «Кола фартуны». М/ф.
14.00 «Хіт-парад «Астанкіна». Гэты шалёны, шалёны, шалёны Красноў». 1992 год.
16.00 «Брэйн-рынг». 1990 год.
16.40 «Бамонд».
17.00 «Міжнародная панарама». 1977 год.
17.50 «Пяюць піянерскія горны». Фільм-канцэрт.
20.00 Сустрэча з галоўным рэжысёрам тэатра на Таганцы Юрыем Любімавым. 1989 год.
22.00 «Спяваюць Ігар Нікалаеў і Наташа Каралёва». 1994 год.
23.00 «Смех скрозь гады, або Падаў мінулагодні снег». 1990 год.
1.00 «Генадзь Гладкоў». Дак. фільм.
2.00 «Блакітны агеньчык». 1966 год.
3.50 «Фестываль у Сан-Рэма». Фільм-канцэрт.

MTV

5.00, 2.30 Music.
6.00 Стэрэа_раніца.
10.00 «Сусветны чарт».
11.00, 23.00 News блок.
11.30, 17.00, 21.00, 23.30 «Канікулы ў Мексіцы-2».
12.30 Кіно на MTV: «Маладажоны».
14.30 Вельмі прыгожыя.
15.00 Спатканне ўсляпую.
15.30 Шалёныя продкі.
16.00, 22.00 Каханне на чацвярых.
18.00 Кіно на MTV: «Вясельная вечарынка».
20.00, 0.40 Халасцяк.
23.45 Каралі танцпляцоўкі.
1.30 Big Love Чарт.

8 канал 21.05 ФІЛЬМ ДНЯ

«Прынц і я» (ЗША, Чэхія, 2004 г.)

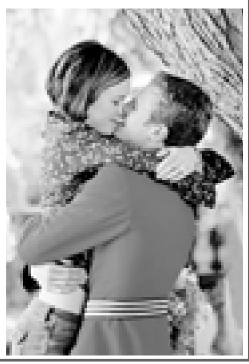

У мірным Дацкім каралеўстве пануе поўная бязладзіца, а віной таму — нашчадак прастола. Аднойчы ў яго рукі патрапіў запіс вечарынкі дзяўчат з Вісконсіна. Пасварыўшыся з бацькамі, нашчадак кароны вырашыў адправіцца ў амерыканскі каледж простым студэнтам.

Рэжысёр — Марта Кулідж. **У ролях:** Джулія Стайлз, Люк Мэблі, Бэн Мілер, Міранда Рычардсан.

НАША КІНО

6.30, 12.30 Драма «Гол у Спаскія вароты».
8.00 Плюс кіно.
8.30, 14.30 Маст. фільм «Выкраданне Савоі».
10.30, 16.30 Меладрама «Няскончаная аповесць».
18.30, 0.30 Кінааповесць «У небе начныя ведзьмы».
19.50, 2.30 Драма «Сваякі».
20.30, 2.30 Драма «Люстэрка для героя».
22.45, 4.45 Камедыя «Мужчына для маладой жанчыны».

ДОМ КІНО

3.00, 19.10 Серыял «Таццянін дзень».
3.45, 11.05, 20.00 Серыял «Аляксандраўскі сад».
4.40 Прэм'ера. Іранічны дэтэктыў «Яўлампія Раманава. Следства вядзе дылетант: Хаджэнне пад мухай».
5.35, 11.00, 12.50, 19.05, 20.50, 2.55 «Акно ў кіно».
5.40 Меладрама «Ванечка».
7.25 Камедыя «Восьмы цуд свету».
8.45 Прыгодніцкі фільм «Крах аперацыі «Тэрор».
12.00 Шматсерыйны фільм «Зала чакання».
12.55 Крымінальная драма «Справа Румянцава».
14.35 Новы хіт. Меладрама «Патэлефануй у мае дзверы».
17.40 Камедыя «Ты — мне, я — табе».
20.55 Новы хіт. Дэтэктыў «Калі бракуе кахання».
22.25 Камедыя «Яблык разладу».
23.55 Баявік «У зоне асаблівай увагі».
1.30 Фільм «Камедыя даўно мінулых дзён».

ДЗІЦЯЧЫ СВЕТ

5.00, 9.00, 13.00 Камедыя «Дапусцім — ты капітан...».
6.05, 10.05, 14.05 М/с «Тры жабяняці». М/ф: «Мой сябар Мартын», «Як Маша пасварылася з падушкай», «Ліса Патрыкееўна», «Чужыя сляды».
7.00, 11.00 М/с «Легенда пра Зора». Казкі народаў свету. «Алі-баба і сорак разбойнікаў».
8.00, 12.00 «Урокі цётачкі Савы». М/ф: «Як кармілі медзведзяня», «Скрадзены месяц», «Заяц, які любіў даваць парады».
15.00 Прыгоды «Мармуровы дом».
16.20 М/с «Тры жабяняці». М/ф «Востраў памылак».
17.00 М/с «Легенда пра Зора». Казкі: «Бурштынавы замак», «Срэбраны капыток».
18.00 «Урокі цётачкі Савы». М/ф: «Казка пра стары кедр», «Проста так».

ТЭЛЕКЛУБ

19.00, 1.00 Серыял «Апошняе падарожжа Сіндбада».
20.00, 2.00 Серыял «Тайны следства-10».
21.00, 3.00 Серыял «Дарожны патруль-4».
22.00 Серыял «Дым».
23.30 Серыял «Кальe Шарлоты». 1-я серыя.

ТБ3

5.00 М/ф.
7.00, 14.20 Серыял «Без следу».
8.00, 15.15 Дак. фільм «Тайныя знакі».
9.00 Як гэта зроблена.
9.30 Дак. фільм «Скрыўленне часу».
10.00, 16.15 Дак. фільм «Святыя».
11.00 Дак. фільм «Гарадскія легенды».
11.30, 20.00 Дак. фільм «Загадкі гісторыі».
12.30, 18.10 Серыял «Менталіст».
17.10 Серыял «Вядзьмак».
21.00 Маст. фільм «Абуджэнне гаргуллі».
22.45 Серыял «Падзея».
23.45 Дак. фільм «Выклік на мільён долараў».
0.45 Маст. фільм «Віверн — крылаты дракон».
2.30 Серыял «Застацца ў жывых».
4.30 М/ф «Гадзіла».

ТБ-21

9.00, 17.00, 1.00 Драма «Наступствы кахання».
10.50, 18.50, 2.50 Драма «Бандыт».
12.30, 20.30, 4.30 Драма «Прынцэса Мары». 2-я серыя.
14.10, 22.10, 6.10 Серыял «Доктар Жывага».
15.05, 23.05, 7.05 Драма «Падобны да дракона».

ТБ1000

3.00 Камедыя «Круты татачка».
5.00 Камедыя «Пазбаўце нас ад Евы».
7.00 Драма «Дзіўнае месца для сустрэчы».
9.00 Баявік «Шоу пачынаецца».
11.00 Драма «Краіна ценяў».
13.30 Камедыя «Стэпфардскія жонкі».
15.00 Фэнтэзі «Навука сну».
17.00 Камедыя «Сэксаголік».
19.00, 1.00 Трылер «І прыйшоў павук».
21.00 Драма «Герцагіня».
23.00 Фантастыка «Разбуральнік».

ІЛЮЗІЁН

0.35 Гігантык.
2.10 Мірны ваяр.
4.05 Параноід Парк.
5.35 Шэры.
7.10 Пад кайфам.
8.55 Пастка.
10.30 Шэсць жонак Генры Лефэя.
12.05 Гульня іх жыцця.
13.55 2.22
15.50 Альфа Дог.
17.50 Ён быў ціхонем.
19.30 Паляванне Ханта.
21.15 Прывіды Гоі.
23.10 LOL [ржунімагу].

DIVA UNIVERSAL

5.00 Драма «Утоеныя злачынствы».
6.30 Тры ракі.
7.15, 12.50, 17.40 Горад прышэльцаў.
8.10, 12.00, 19.10 Сапраўдныя хатнія гаспадыні акругі Орындж.
9.00 Драма «Злачынствы моды: прыгажосць патрабуе ахвяр».
10.30 Драма «Велізарны рост».
13.40, 18.25 Шпік.
14.25 Маст. фільм «Надзеі і чаканні Мэры».
16.05, 20.50 Быць Эрыкай.
16.50, 20.00 Пасрэднік Кейт.
21.40 Добрая жонка.
23.00 Драма «Утоеныя злачынствы».
0.35 Драма «Злачынствы моды: забойная стрыжка».
2.05 Драма «Пад тупым вуглом».
3.30 Драма «Скарлет». 1-я частка.

ZONE ROMANTICA РАМАНТЫКА

8.00, 22.20, 6.20 «Стол на траіх».
8.55, 11.40, 21.30 «Тайны кахання».
9.50, 15.10, 17.55, 1.55 «Сальвадор — выратавальнік жанчын».
10.45, 16.05, 4.35 «Пражыць жыццё».
12.30, 18.45, 3.40 «Паслухай, красуня».
13.25, 02.50, 7.10 «Ніколі не позна?».
14.20, 0.05, 5.30 «Плата не па заслугах».
17.00, 20.35, 23.10 «Дасканалая прыгажосць».
1.00 «Няверныя». 1-я серыя.

AXN-SciFi

0.35, 6.30, 13.45, 17.45 Мерлін.
1.20, 5.45, 11.45 Зорныя вароты.
2.05, 5.00, 11.00 Знешнія межы.
2.50, 8.45, 19.15, 23.55 Застацца ў жывых.
3.30, 13.00, 18.30, 23.00 Гарады падзямелля.
4.15, 12.35 Сшытак смерці.
7.15, 14.35, 21.30 Тайны Смалвіля.
8.00, 15.20, 22.15 Чак.
8.40, 15.55, 22.55 Сталкеры.
9.30, 16.00 Vізіцёры.
20.00 Misfits.

EUROSPORT

10.30 «Алімпійскія гульні».
11.00 Аўтаспорт. Чэмпіянат свету ў класе Турынг.
11.30, 13.00, 16.00, 2.15 Горныя лыжы. Кубак свету.
12.30, 19.15 Скачкі на лыжах з трампліна. Кубак свету.
14.00, 23.30 Тэніс. Турнір WTA.
17.45, 1.15 Лыжныя гонкі. Кубак свету.
20.00 Футбол. Ліга чэмпіёнаў. Жанчыны. 1/4 фіналу. «Турбіне Патсдам» (Германія) — «Расіянка» (Расія).
22.00, 23.20 Выбранае па серадах.
22.05 Навіны коннага спорту.
22.10 Гольф. Чэмпіянат свету.
23.10 Гольф-клуб.
23.15 Яхт-клуб.

NATIONAL GEOGRAPHIC

5.00 Інжынерныя ідэі.
6.00 Каралева тыграў.
7.00, 11.00, 19.00, 4.00 Мегазаводы.
8.00, 13.00 Шалёныя выначоднікі.
9.00 Дзікая прырода Расіі.
10.00, 16.00 Ліхтугі за мяжой.
11.00, 19.00, 4.00 Мегазаводы.
14.00 Лета варожасці.
15.00 Дзікія жывёлы Поўначы.
17.00 Свет іх вачамі.
17.30 Зона будаўніцтва.
18.00, 1.00 Крытычная сітуацыя.
20.00, 23.00, 2.00 Могілкі воінаў.
21.00, 0.00, 3.00 У пошуках пляменаў паляўнічых.
22.00 Забароны.

DISCOVERY

7.00, 16.35 Аўтальянцы.
7.25, 11.05, 2.55 Смяротны ўлоў.
8.20, 19.00, 5.10 «Як гэта ўстроена?».
8.50, 19.30, 5.40 Як гэта зроблена?
9.15, 20.00, 1.00 «Сапраўдныя аферысты».
10.10, 18.00, 3.50 Разбуральнікі легендаў.
12.00, 17.05 Мужчына, жанчына, прырода.
12.55 Гіганцкія будоўлі.
13.50 «Аднаўленне Японіі».
14.45 «Top Gear».
15.40, 6.05 Аўтакаралі пустыні.
21.00, 2.00 Выжыць любой цаной.
22.00 «Выжыць разам».
23.00 Рачныя монстры.
0.00 «Фрэдзі Флінтаф супраць усіх».
4.45 «Маланкавыя катастрофы».

TRAVEL

8.00, 13.00, 17.00, 20.00, 0.00, 5.00 Сусветны падарожнік.
9.00 Мараплаўцы.
10.00 Круіз сёння.
10.30 Рэальна.
11.00, 19.00, 6.00 Шэф-кухар за мяжой.
12.00, 18.30 Смак.
12.30, 18.00, 7.30 Падарожжа на поўдзень.
14.00 Планета ежы.
15.00 Раскошныя падарожжы.
16.00 Сафі Грыгсан.
21.00, 2.00 Парк забаў.
22.00, 3.00 Індыйскі час.
23.00, 4.00 Бясстрашныя падарожнікі.
1.00, 7.00 Пакаранне для абжоры.
1.30 Падарожжа ў «Трабанце».

ANIMAL PLANET

7.00, 19.15 Востраў арангутангаў.
7.25 «Заасад Крыса Хамфры».
7.50 «Пагаворым з жывёламі».
8.15, 16.00 «Самае дзікае шоу».
8.40 Праект «Шчанюкі».
9.10 Каранаваныя гадаванцы.
10.05 Хуткасць жыцця.
11.00 «Заатур Мікаэлы».
11.55 «Таварыства па ратаванні жывёл».
12.20, 19.40 «SOS дзікай прыроды».
12.50, 6.10 Сабакі-паліцэйскія.
13.45 Паліцыя Х'юстана — аддзел па абароне жывёл.
14.40, 20.10 Перакладчык з сабачай.
15.30 «Шамвары: жыццё на волі».
16.30 Усё пра сабак.
17.25 Уводзіны ў сабаказнаўства.
18.20 Дрэнны сабака.
21.05, 4.25 «Жывёлы-экстрэмалы».
22.00, 2.35 Дзікая Францыя.
22.55, 3.30 У нетрах Афрыкі.
23.50 Паліцыя Маямі: аддзел па абароне жывёл.
0.45 Дзікія і небяспечныя.
1.40 Рууд і яго жукі.
5.20 Школа гарыл.
5.45 Планета дзікіх.

ЗДАРОЎЕ

5.00 Шлях да здароўя.
5.40, 20.40 Дзіця нарадзілася.
6.20, 21.20 Я расту.
6.50, 21.50 Жывёлы лечаць.
7.30, 22.30 Панацэя.
8.10, 23.10 Элемент здароўя.
8.40, 15.50, 23.40 Энцыклапедыя памылак.
8.55, 23.55 Зялёная аптэка.
9.35, 0.35 Як Вы сябе адчуваеце?
10.10, 1.15 Дыялогі пра харчаванне.
11.00, 2.00 Выдаткі вытворчасці.
11.40, 16.05, 2.40 Гэта карысна ведаць!
12.50, 3.50 Спартыўныя траўмы.
13.30, 4.30 Колькі вам гадоў?
14.00 Дзіцячы ўрач.
14.40 Вялікая прабежка.
15.10 Кабінет прыгажосці.
17.00 Практыка здароўя.
17.40 Жаночае здароўе.
18.20 Клінічны гіпноз.
18.50 Праўда пра пахудзенне.
19.30 Мужчынскія сакрэты.
20.00 Метэазалежнасць.

ТДК

6.00, 7.50, 13.50, 16.55, 17.50, 18.50 Парады ТДК.
6.25, 9.00, 15.00, 21.20 Усё лепшае для вас.
7.25, 12.00, 18.00, 21.00, 23.45, 5.00 Ваш доктар.
8.00 Добрай раніцы, каханая!
10.00, 17.00 Красуня.
11.00, 16.00, 20.00 Ваш асабісты псіхолаг.
13.00, 2.00 Нашы дзеці.
14.00, 1.00 Твой дом.
19.00, 22.50, 4.00 Люстэрка жыцця.
22.00, 0.05 Сэксуальная рэвалюцыя.
3.00 Гісторыя поспеху.

ЧАЦВЕР, 15 САКАВІКА

БЕЛАРУСЬ 1

6.00, 7.10, 7.35, 8.15, 8.35 Добрай раніцы, Беларусь!
7.00, 8.00 (з сурдаперакладам), **9.00, 12.00, 15.00, 19.00, 0.00** Навіны.
7.05, 8.05, 18.45, 0.15 Зона Х.
7.30, 8.30 Дзелавое жыццё.
9.10, 21.55 Серыял «Катоўскі».
10.00 Зямельнае пытанне.
10.25 Да цешчы на бліны.
11.00, 19.55 Серыял «Байкі Міцяя».
12.10, 17.55 Серыял «Маруся».
13.10 Серыял «Маргоша».
15.10, 19.20 Навіны рэгіёна.
15.25 «Эпоха. Падзеі і людзі».
16.10, 0.40 Серыял «За ўсё табе дзякую-3».
18.15 Сфера інтарэсаў.
19.40 Калыханка.
21.00 Панарама.
21.45 Актуальнае інтэрв'ю.
22.55 Серыял «Вар'яты-3».
0.25 Дзень спорту.

АНТ

6.00, 9.00, 11.00, 13.00, 16.00 (з субцітрамі), **18.00, 20.30** Нашы навіны.
6.05 «Наша раніца».
9.05 «Жыць здорава!».
10.05 «Права на абарону».
11.05, 13.05, 16.10, 18.15, 21.00 Навіны спорту.
11.10 Серыял «Бедная Насця».
12.00, 21.05 Серыял «Татулі».
13.10 «Хачу ведаць».
13.40 «Кантрольная закупка».
14.10 «Модны прыгавор».
15.10 Серыял «Заручальны пярсцёнак».
16.15 «Зразумець. Дараваць».
17.00 «Давай пажэнімся!».
18.20 Серыял «Шчаслівыя разам».
18.55 «Няхай гавораць».
20.00 Час.
22.10 Серыял «Закрытая школа».
23.15 «Твая Тэрыторыя».
0.15 «На ноч гледзячы».
1.05 Начныя навіны.

БЕЛАРУСЬ 2

7.00 Раніца.
9.00, 20.50 Тэлебарометр.
9.05, 17.55 Серыял «Гарачы лёд».
10.00, 16.55 Дэтэктыў «Апошні кардон-2».
10.55 Страсці па культуры.
11.40, 16.00 Еш і худзей.
12.10 Вышэй, чым дах.
12.50 Жансавет.
13.20, 18.55 Серыял «Заклад».
15.10 М/ф.
15.30 Нясумны глобус.
16.25 Серыял «Гуманоіды ў Каралёве».
20.55, 23.35 Футбол. Ліга чэмпіёнаў УЕФА. 1/8 фіналу.
21.45 КЕНО.
22.55 Час футбола.

СТБ

6.00, 7.30, 10.30, 13.30, 16.30, 19.30, 22.30 «24 гадзіны».
6.10, 17.20 «Міншчына».
6.20, 7.45 «Раніца. Студыя добрага настрою».
7.40, 20.10, 22.55 «СТБ-спорт».
8.30, 20.30 «Важняк. Гульня навылет».
9.30 «Скардзіцца дазволена».
9.55 «Прыгоды дылетанта».
10.40 «Сямейныя драмы».
11.40, 17.30 «Званая вячэра».
12.35, 18.30 Серыял «Агонь кахання».
13.50 Серыял «Студэнты-2».
14.40, 0.00 Серыял «Next-3».
15.35, 21.35 Серыял «Доктар Тырса».
16.50 Серыял «Следакі».
20.00 «Сталічныя падрабязнасці».
20.15 «Добры вечар, малы».
23.00 «Праўда».
23.40 «Аўтапанарама».
0.50 «Яшчэ не вечар».

МІР

5.00, 6.00, 7.00, 8.00, 9.00, 10.00, 11.00, 12.00, 15.00, 17.00, 18.00, 21.00, 22.00, 23.00, 0.00, 1.00 Навіны Садружнасці.
5.05, 9.05, 20.45 «Простая мова».
5.20 Дак. фільм «Дом з гісторыяй».
6.05 М/с «Легенда пра спячую прыгажуню».
6.40 «Цік-так».
7.05, 8.05, 2.40 Серыял «Ваўчыца».
9.25 «Сардэчна запрашаем».
10.05 Маст. фільм «Калегі».
12.20, 22.05 Дак. серыял «Цюркі Расіі».
13.30 М/с «Прыгоды майстра Кун-фу».
13.55 Серыял «Старшакласнікі».
14.30 Серыял «Давай пажэнімся».
15.25 Серыял «Сэрцу не загадаеш».
17.05, 23.05 Ток-шоу «Слова за слова».
18.25 «Акцэнты».
18.40 Серыял «Попел «Фенікса».
21.25, 4.25 «Злачынства і пакаранне».
0.05, 1.05 Серыял «Нашы суседзі».
2.00 «Беларусь сёння».

8 КАНАЛ

7.00, 12.00, 18.50, 21.00, 23.35 «Надвор'е».
7.05, 14.00 Серыял «Бялінда».
8.40, 15.40 «Кінаблакнот».
9.00, 18.00 Серыял «Зачараваныя».
10.00, 16.00 «Мультпарад».
10.30, 18.55 Серыял «Белыя каўнерыкі».
12.05 Камедыя «Прыгоды равіна Якава».
16.30 «Мой любімы гадаванец».
17.00 Серыял «Узгорак аднаго дрэва».
20.45 «Вечарніца».
21.05 Серыял «Торчвуд».
23.05 «Бульбокс».

ВТБ

6.00, 6.30, 7.00, 7.30, 8.00, 9.00, 10.00, 11.00, 12.00, 13.00, 14.00, 15.00, 17.00, 18.00, 19.00, 20.00, 21.00, 22.10, 23.10, 0.10 Прагноз надвор'я.
6.00, 0.40 «PLAY».
8.00, 17.30 Скетч-шоу «6 кадраў».
9.00, 20.00 Серыял «Татавы дочкі».
10.00, 21.00 Серыял «Будбацька».
11.00, 22.10 Серыял «Метад Лаўровай».
12.00 «Гарадское падарожжа».
13.00 «Калекцыя ідэй».
13.30 «Сябры майго гаспадара».
14.00 «Спытайце кухара».
14.30 «Нязоркавае дзяцінства».
15.00 «Сямейны памер».
15.30 «Скажы, што не так?!».
16.30, 0.40 «Гісторыі ў дэталях».
17.00, 23.10 Скетч-шоу «Адна за ўсіх».
18.30, 23.40 «С.У.П.».
19.00 Скетч-шоу «Даеш моладзь».
0.10 Дэтэктыў «Шлюбнае чытво».

РТР—БЕЛАРУСЬ

7.00 «Раніца Расіі».
10.05 Серыял «Маршрут міласэрнасці».
11.00, 14.00, 17.00, 20.00 Весткі.
11.30, 16.20 «Кулагін і партнёры».
12.00 «Шлюбнае агенцтва Мікалая Баскава».
12.55 «Прамы эфір».
13.50, 16.50, 19.50, 0.15 Навіны—Беларусь.
14.30 «Пра самае галоўнае». Ток-шоу.
15.25 «З новым домам!». Ток-шоу.
17.30 Весткі. Дзяжурная часць.
17.55 Серыял «Інстытут высакародных дзяўчат».
18.50 Серыял «Ефрасіння. Працяг».
20.30 Серыял «Класныя мужыкі».
21.30 Серыял «Зроблена ў СССР».
23.20 Серыял «Уцякаць».
0.25 «Паядынак».

НТБ—БЕЛАРУСЬ

6.00 «НТБ раніцай».
8.40 «Таямнічая Расія».
9.30, 15.35, 18.35, 23.00 Агляд. Надзвычайнае здарэнне.
10.00, 13.00, 16.00, 19.00, 23.20 Сёння.
10.15 Следства вялі...
11.10 «Да суда».
12.05 Суд прысяжных.
13.30 Серыял «Хвост».
15.10 «Справа густу».
16.20 «Пракурорская праверка».
17.25 «Гаворым і паказваем». Ток-шоу.
18.10 «У зоне асаблівай рызыкі».
19.35 Серыял «Ляснік».
21.15 Серыял «Мянтоўскія войны-6».
23.45 Серыял «Ліцейны, 4».
0.35 Серыял «Злачынства будзе раскрыта».

ІНТЭР+

8.00, 9.00, 9.30, 10.00, 13.00 Навіны.
8.10, 8.35, 9.10, 9.35 З новай раніцай.
8.30, 21.25, 4.25 Спорт у Падрабязнасцях.
10.10, 14.30, 1.20 Дак. серыял «Музыка рэтра».
10.35, 14.55, 1.45 Дак. серыял «Галівудскія пары».
11.25, 17.50, 6.00 Серыял «Рэальнае жыццё».
12.15, 21.30 Серыял «Заручальны пярсцёнак».
13.15 Знак якасці.
13.45, 20.15, 3.15 Серыял «Сэрцу не загадаеш».
15.45, 2.35 Судовыя справы.
16.25, 1.00 Легенды бандыцкай Адэсы.
16.45, 0.45 Купаж.
17.00, 23.55 Дак. фільм «Клінт Іствуд. Улада зоркі».
18.40 Пазавочы.
19.25 Серыял «Партнёры».
21.00, 4.00 «Падрабязнасці».
22.15, 4.30 Серыял «Крывіначка».
23.00, 6.50 Серыял «Сваты-4».
5.15 Дак. фільм «Памэла Андэрсан».
7.45 Краіна смяецца.

КУЛЬТУРА

5.30 «Еўраньюс».
9.00 «Наглядальнік».
10.15, 0.55 «Пэры Мэйсан». Серыял.
11.10 «Метафізіка кахання. Леў Карсавін». Дак. фільм.
11.40 «Разгадка таямніцы Стоўнхэнджа». Дак. фільм.
12.35 «Траццякоўка — дар бясцэнны!».
13.05 «Вам тэлеграма...». Маст. фільм.
14.10 «Бібліятэка Пятра: слова і справа». Дак. фільм.
14.40, 18.30, 22.30 Навіны культуры.
14.50 «Мыйдадзір». М/ф.
15.05 «Дзённік вялікай коткі». Дак. серыял.
16.05 80 гадоў Ежы Гофману. «Маналог у 4-х частках».
16.35 Знакамітыя ансамблі. Квартэт ім. А.П. Барадзіна.
17.25 Важныя рэчы. «Бюст Пабеданосцава».
17.40 Прыступкі цывілізацыі. «Каралі каменнага стагоддзя». Дак. фільм.
18.45 Галоўная роля.
19.00 Чорныя дзіркі. Белыя плямы.
19.40 «Мой сярэбраны шар». Эраст Гарын.
20.30 Жыццё выдатных ідэй.
20.55 Academia.
21.40 «Культурная рэвалюцыя».
22.50 «Урокі французскай». Маст. фільм.
0.15 Фантазія па-амерыканску для двух раяляў.
1.50 «Тамерлан». Дак. фільм.

НАСТАЛЬГІЯ

5.00 Канцэрт групы «На-на». 1991 год.
6.15 «Кола фартуны». М/ф.
6.45, 12.30, 18.25, 0.45 «Амерыканская трагедыя». Маст. фільм.
8.00 «Хіт-парад «Астанкіна». Гэты шалёны, шалёны, шалёны Красноў». 1992 год.
9.00, 21.00, 3.00 «Народжаныя ў СССР».
10.00 «Брэйн-рынг». 1990 год.
10.40 «Бамонд».
11.00 «Міжнародная панарама». 1977 год.
11.50 «Пяюць піянерскія горны». Фільм-канцэрт.
14.00 Сустрэча з галоўным рэжысёрам тэатра на Таганцы Юрыем Любімавым. 1989 год.
16.00 «Спяваюць Ігар Нікалаеў і Наташа Каралёва». 1994 год.
17.00 «Раз, два, тры». Дак. фільм.
18.05 «Пытанні выхавання». М. Міронава і А. Мянакер. 1961 год.
19.40 «Тэлебаль». 1992 год.
22.00 «Клоўн з восенню ў сэрцы». Фільм-канцэрт.
23.00 «Новае пакаленне выбірае. Цудоўная сямёрка». 1991 год.
0.00 «Іосіф Бродскі. Паэт пра паэтаў». 1992 год.
2.00 «Міхаіл Шамякін. Споведзь мастака». Дак. фільм.
4.00 «Гэтыя старыя добрыя песні». Канцэрт.

MTV

5.00, 2.30 Music.
6.00 Стэрэа_раніца.
10.00 Руская дзясятка.
11.00, 23.00 News блок.
11.30, 17.00, 21.00, 23.30 «Канікулы ў Мексіцы-2».
12.30 Кіно на MTV: «Вясельная вечарынка».
14.30 Вельмі прыгожыя.
15.00 Спатканне ўсляпую.
15.30 Шалёныя продкі.
16.00, 22.00 Каханне на чацвярых.
18.00 Кіно на MTV: «Маё лета кахання».
20.00, 0.40 Халасцяк.
23.45 Каралі танцпляцоўкі.
1.30 «Сусветны чарт».

Культура 22.50 ФІЛЬМ ДНЯ

«Урокі французскай» (СССР, 1978 г.)

Пасляваенныя гады. Адзінаццацігадовага Валодзю маці адпраўляе з вёскі ў райцэнтр вучыцца. Хлопчык пасяляецца ў жанчыны, якая страціла на фронце мужа і засталася з трыма дзецьмі. Маладзенькая настаўніца французскай спрабуе дапамагчы Валодзю.

Рэжысёр — Яўген Ташкоў. **У ролях:** Міхаіл Ягораў, Валянціна Талызіна, Таццяна Ташкова, Галіна Яцкіна.

НАША КІНО

6.30, 12.30 Кінааповесць «У небе начныя ведзьмы».
7.50 Драма «Сваякі».
8.30, 14.30 Драма «Люстэрка для героя».
10.45, 16.45 Камедыя «Мужчына для маладой жанчыны».
14.00 Плюс кіно.
18.30, 0.30 Кінааповесць «Удар! Яшчэ ўдар!».
20.30, 2.30 Драма «Афганскі злом».
22.45, 4.45 Меладрама «З тых пор, як мы разам».

ДОМ КІНО

3.00, 19.10 Серыял «Таццянін дзень».
3.45, 11.05, 20.00 Серыял «Аляксандраўскі сад».
4.40 Прэм'ера. Іранічны дэтэктыў «Яўлампія Раманава. Следства вядзе дылетант: Хаджэнне пад мухай».
5.35, 11.00, 12.50, 19.05, 20.50, 2.55 «Акно ў кіно».
5.40 Новы хіт. Дэтэктыў «Калі бракуе кахання».
7.05 Меладрама «Чахарда».
8.20 Камедыя «Дача».
9.45 Кінараман «Людзі ў акіяне».
12.00 Шматсерыйны фільм «Зала чакання».
12.55 Кінараман «Паэма аб моры».
14.45 Фестывальнае кіно. «Парад планет».
16.20 Новы хіт. Дэтэктыў «Сіняя барада».
17.55 Мюзікл па-руску. «Выхадкі ў старадаўнім духу».
20.55 Новы хіт. Меладрама «Зменлівасці лёсу».
22.30 Лірычная камедыя «Адам жэніцца з Евай».
0.45 Меладрама «Тэрмін даўнасці».
2.15 Кароткаметражны фільм «Сцюардэса».

ДЗІЦЯЧЫ СВЕТ

5.00, 9.00, 13.00 Прыгоды «Мармуровы дом».
6.20, 10.20, 14.20 М/с «Тры жабяняці». М/ф «Востраў памылак».
7.00, 11.00 М/с «Легенда пра Зора». Казкі: «Бурштынавы замак», «Срэбраны капыток».
8.00, 12.00 «Урокі цётачкі Савы». М/ф: «Казка пра стары кедр», «Проста так», «Вясёлая карусель» № 24».
15.00 Маст. фільм «Побач з табой».
16.15 М/с «На задняй парце». М/ф «Страла адлятае ў казку».
17.00 М/с «Легенда пра Зора». Казкі народаў свету. «Сабака і кот». М/ф «Тыграна на сланечніку».
18.00 «Урокі цётачкі Савы». М/ф: «Маша больш не гультайка», «Казка за казкай».

ТЭЛЕКЛУБ

19.00, 1.00 Серыял «Апошняе падарожжа Сіндбада».
20.00, 2.00 Серыял «Тайны следства-10».
21.00, 3.00 Серыял «Дарожны патруль-4».
22.00 Серыял «Дым».
23.30 Серыял «Кальe Шарлоты».

ТБ3

5.00 М/ф.
7.00, 14.20 Серыял «Без следу».
8.00, 15.15 Дак. фільм «Тайныя знакі».
9.00 Як гэта зроблена.
9.30 Дак. фільм «Скрыўленне часу».
10.00, 16.15 Дак. фільм «Святыя».
11.00 Дак. фільм «Гарадскія легенды».
11.30, 20.00 Дак. фільм «Загадкі гісторыі».
12.30, 18.10 Серыял «Менталіст».
17.10 Серыял «Вядзьмак».
21.00 Серыял «Сапраўдная справядлівасць».
22.45 Серыял «Падзея».
23.45 «Вялікая гульня Покер Старз».
0.40 Маст. фільм «Абуджэнне гаргуллі».
2.30 Серыял «Застацца ў жывых».
4.30 М/ф «Гадзіла».

ТБ-21

9.00, 17.00, 1.00 Трылер «Палітычная мішэнь». 1-я серыя.
10.45, 18.45, 2.45 Камедыя «Кантракт на каханне».
12.30, 20.30, 4.30 Драма «Выхад на пасадку».
14.20, 22.20, 6.20 Серыял «Доктар Жывага».
15.15, 23.15, 7.15 Камедыя «Элі Паркер».

ТБ1000

3.00 Драма «Герцагіня».
5.00 Фантастыка «Разбуральнік».
7.00 Камедыя «Стэпфардскія жонкі».
9.00 Фэнтэзі «Навука сну».
11.00 Камедыя «Сэксаголік».
13.00 Камедыя «Гісторыя аднаго выкрадання».
15.00 Прыгоды «Скубі-Ду».
17.00 Камедыя «Дабіся поспеху».
19.00, 1.00 Драма «Прыгажосць па-амерыканску».
21.00 Камедыя «Элізабэттаун».
23.10 Камедыя «Сенсацыя».

ІЛЮЗІЁН

0.45 Гульня іх жыцця.
2.25 2.22
4.10 Альфа Дог.
6.10 Прывіды Гоі.
8.05 Паляванне Ханта.
9.55 Мірны воін.
12.20, 23.00 Параноід Парк.
13.55 Пад кайфам.
15.45 Шэры.
17.45 Знайсці Аманду.
19.30 У глыбіні.
21.20 Пастка.

DIVA UNIVERSAL

5.00 Драма «Вырашальны рывок».
6.35 Тры ракі.
7.15, 12.50, 17.40 Горад прышэльцаў.
8.10, 12.00, 19.10 Сапраўдныя хатнія гаспадыні акругі Орындж.
9.00 Драма «Злачынствы моды: забойная стрыжка».
10.30 Драма «Танцы падчас Луназы».
13.40, 18.25 Шпік.
14.25 Драма «Патрыцыя Карнуэл: фактар рызыкі».
16.00 Драма «Патрыцыя Карнуэл: цень з мінулага».
20.00 Копы-навабранцы.
20.45 Пасрэднік Кейт.
21.30 Цяжарнасць на абцасах.
22.20 Нявеста для мільянера.
23.10 Сястра Джэкі.
0.10 Драма «Злачынствы моды: прыгажосць патрабуе ахвяр».
1.45 Драма «Вырашальны рывок».
3.25 Драма «Скарлет».

ZONE ROMANTICA РАМАНТЫКА

8.00, 22.20, 6.20 «Стол на траіх».
8.55, 11.40, 21.30 «Тайны кахання».
9.50, 15.10, 17.55, 1.55 «Сальвадор — выратавальнік жанчын».
10.45, 16.05, 4.35 «Пражыць жыццё».
12.30, 18.45, 3.40 «Паслухай, красуня».
13.25, 2.50, 7.10 «Ніколі не позна?».
14.20, 0.05, 5.30 «Плата не па заслугах».
17.00, 20.35, 23.10 «Дасканалая прыгажосць».
1.00 «Няверныя».

AXN-SciFi

0.35, 6.35, 13.45, 17.45 Мерлін.
1.25, 5.45, 11.45 Зорныя вароты.
2.10, 5.00, 11.00 Знешнія межы.
3.00, 8.45, 19.15, 23.45 Застацца ў жывых.
3.45, 13.00, 18.30, 23.05 Гарады падзямелля.
4.40, 12.35 Сшытак смерці.
7.15, 14.35, 21.30 Тайны Смалвіля.
8.00, 15.15, 22.20 Чак.
8.40, 15.55, 22.55 Сталкеры.
9.30, 16.00 Misfits.
20.00 Торчвуд — Дзень Цуду.

EUROSPORT

10.30, 12.30, 3.00 Горныя лыжы. Кубак свету.
14.00, 2.00 Скачкі на лыжах з трампліна. Кубак свету.
15.00, 21.00 Тэніс. Турнір WTA.
17.00, 22.45 Снукер. Players Tour Championship. Фінал.
19.00 Футбол. Ліга чэмпіёнаў. Жанчыны. 1/4 фіналу. «ФК Мальмё» (Швецыя) — «Айнтрахт» (Германія).
1.00 Покер. Еўратур.

NATIONAL GEOGRAPHIC

5.00, 17.00 Інжынерныя ідэі.
6.00 Ноч ільва.
7.00, 12.00 Могілкі воінаў.
8.00, 13.00 У пошуках пляменаў паляўнічых.
9.00 Дзікая прырода Расіі.
10.00, 16.00 Ліхтугі за мяжой.
11.00, 19.00, 4.00 Мегазаводы.
14.00 Выратаваныя шымпанзэ.
15.00 Дзікія жывёлы Поўначы.
18.00, 1.00 Крытычная сітуацыя.
20.00, 23.00, 2.00 У пошуках акул.
21.00, 0.00, 3.00 Гібель марскога монстра.
22.00 Забароны.

DISCOVERY

7.00, 16.35 Аўтальянцы.
7.25, 11.05, 2.55 Смяротны ўлоў.
8.20, 19.00, 5.10 «Як гэта ўстроена?».
8.50, 19.30, 5.40 Як гэта зроблена?
9.15, 20.00, 1.00 «Сапраўдныя аферысты».
10.10, 18.00, 3.50 Разбуральнікі легендаў.
12.00, 17.05 Мужчына, жанчына, прырода.
12.55 «Рыба-меч: жыццё на кручку».
13.50 «Выжыць разам».
14.45 «Top Gear».
15.40, 6.05 Аўтакаралі пустыні.
21.00, 2.00 «Хлопцы з гарматамі».
22.00 «Я ўцёк: сапраўдныя ўцёкі з турмы».
23.00 «Амерыканскія банды».
0.00 «Фрэдзі Флінтаф супраць усіх».
4.45 «Маланкавыя катастрофы».

ЗДАРОЎЕ

5.00, 20.00 Дзіцячы ўрач.
5.40 Вялікая прабежка.
6.10, 21.10 Кабінет прыгажосці.
6.50, 12.10, 3.10 Энцыклапедыя памылак.
7.05, 17.40, 22.05 Гэта карысна ведаць!
8.00, 23.00 Алергія.
8.40, 23.40 Масажы.
9.20, 0.20 Спорт для дзяцей.
9.50, 0.50 Найноўшыя дасягненні.
10.30 Я перамог гэты боль.
11.00, 2.00 Гісторыя хвароб.
11.40, 2.40 Зона рызыкі.
12.35, 3.35 Школа розуму.
13.15, 4.15 Генезіс здароўя.
14.00 Практыка здароўя.
14.40 Жаночае здароўе.
15.20 Клінічны гіпноз.
15.50, 21.40 Шлях да здароўя.
16.30 Практыкаванні для мозга.
17.00 Выдаткі вытворчасці.
18.50 Не выходзячы з дому.
19.30 Колькі вам гадоў?
20.40 Цела чалавека.
1.30 Перадродавае выхаванне.

TRAVEL

8.00, 13.00, 17.00, 20.00, 0.00, 5.00 Сусветны падарожнік.
9.00 Раскошныя падарожжы.
10.00 Сафі Грыгсан.
11.00, 14.00, 19.00, 6.00 Планета ежы.
12.00, 18.30 Смак.
12.30, 18.00, 7.30 Падарожжа на поўдзень.
15.00 Бясстрашныя падарожнікі.
16.00 Індыйскі час.
21.00, 2.00 Круіз за паўночным зззяннем.
22.00, 3.00 Аўстралія: маляўнічыя астравы.
23.00, 4.00 Поўнае апусканне.
23.30, 4.30 Жыццё, як падарожжа.
1.00, 7.00 Пакаранне для абжоры.
1.30 Падарожжа ў «Трабанце».

ANIMAL PLANET

7.00, 19.15 Востраў арангутангаў.
7.25 Усё пра сабак.
8.15, 16.00 «Самае дзікае шоу».
8.40 Праект «Шчанюкі».
9.10 Дрэнны сабака.
10.05, 21.05, 4.25 «Жывёлы-экстрэмалы».
11.00 «Заатур Мікаэлы».
11.55 «Таварыства па ратаванні жывёл».
12.20, 19.40 «SOS дзікай прыроды».
12.50, 6.10 Ветэрынары новага пакалення.
13.45 Паліцыя Х'юстана — аддзел па абароне жывёл.
14.40, 20.10 Перакладчык з сабачай.
15.30 «Рэха і сланы Амбазэлі».
16.30 Пандамоніум.
17.25 Сабакі, коткі і іншыя любімцы.
18.20 Незвычайныя сабакі.
22.00, 2.35 «Найджэл Марвен прадстаўляе».
22.55, 3.30 Выратавальнік змей.
23.50 На волю з пітбулем.
0.45 Дзікія і небяспечныя.
1.40 Людаеды.
5.20 Школа гарыл.
5.45 Планета дзікіх.

ТДК

6.00, 7.50, 13.50, 16.55, 17.50, 18.50 Парады ТДК.
6.25, 9.00, 15.00, 21.20 Усё лепшае для вас.
7.25, 12.00, 18.00, 21.00, 23.45, 5.00 Ваш доктар.
8.00 Добрай раніцы, каханая!
10.00, 17.00 Красуня.
11.00, 16.00, 20.00 Ваш асабісты псіхолаг.
13.00, 2.00 Нашы дзеці.
14.00, 1.00 Твой дом.
19.00, 22.50, 4.00 Люстэрка жыцця.
22.00, 0.05 Сэксуальная рэвалюцыя.
3.00 Маст. фільм.

ПЯТНІЦА, 16 САКАВІКА

1 БЕЛАРУСЬ 1

6.00, 7.10, 7.35, 8.15, 8.35 Добрай раніцы, Беларусь!
7.00, 8.00 (з сурдаперакладам), 9.00, 12.00, 15.00, 19.00, 0.00 Навіны.
7.05, 8.05, 18.45, 0.15 Зона Х.
7.30, 8.30 Дзелавое жыццё.
9.10, 21.55 Серыял «Катоўскі».
10.00 Сфера інтарэсаў.
10.30 «Дыялогі пра цывілізацыю».
11.00, 19.55 Серыял «Байкі Міцяя».
12.10, 17.55 Серыял «Маруся».
13.10 Серыял «Маргоша».
15.10, 19.20 Навіны рэгіёна.
15.25 «Усё як трэба!».
15.50 Дак. серыял «Майстар вандравання».
16.25 «Перазагрузка». Моладзевае ток-шоу.
18.15 Зона камфорту.
19.40 Калыханка.
21.00 Панарама.
21.45 Камандзіроўка.
22.55 Ток-шоу «Не толькі жанчына ведае».
0.30 Дзень спорту.
0.40 Трылер «Першабытны страх».

АНТ

6.00, 9.00, 11.00, 13.00, 16.00 (з субцітрамі), 18.00, 20.30 Нашы навіны.
6.05 «Наша раніца».
9.05 «Жыць здорава!».
10.05 «Права на абарону».
11.05, 13.05, 16.10, 18.15, 21.00 Навіны спорту.
11.10 Серыял «Бедная Настя».
12.00 Серыял «Татуля».
13.10 «Хачу ведаць».
13.40 «Кантрольная закупка».
14.10 «Модны прыгавор».
15.10 Серыял «Заручальны пярсцёнак».
16.15 «Зразумець. Дараваць».
17.00 «Давай пажэнімся!».
18.20 «Чакай мяне». Беларусь.
19.00 «Поле цудаў».
20.00 Час.
21.05 «Я спяваю!».
23.20 «Што? Дзе? Калі?» у Беларусі.
0.35 «Пражэктарперысхілтан».
1.10 Камедыя «Прыватны дэтэктыў, або Аперацыя «Кааперацыя».
2.45 Начныя навіны.

2 БЕЛАРУСЬ 2

7.00 Раніца.
9.00, 21.20 Тэлебарометр.
9.05, 17.55 Серыял «Гарачы лёд».
10.00 Дэтэктыў «Апошні кардон-2».
11.00 Еш і худзей.
11.30 Школа рамонту.
12.50 Біятлон. Кубак свету. Спрынт. Мужчыны.
14.40 Страсці па культуры.
15.20 Біятлон. Кубак свету. Спрынт. Жанчыны.
16.45 М/ф.
16.55 Нясумны глобус.
17.20 Жансавет.
18.55 Меладрама «Жанчына, не схільная да авантур».
21.25 КЕНО.
21.30 «Экстрасэнсы вядуць расследаванні».
22.35 Рэпарцёр «Беларускай часінкі».
23.20 Футбол. Ліга чэмпіёнаў УЕФА. Агляд матчаў 1/8 фіналу.
0.15 Драма «Ганьба».

СТБ

6.00, 7.30, 10.30, 13.30, 16.30, 19.30, 22.30 «24 гадзіны».
6.10, 17.20 «Міншчына».
6.20, 7.45 «Раніца. Студыя добрага настрою».
7.40, 20.10, 22.55 «СТБ-спорт».
8.30 Серыял «Важняк. Гульня навылет».
9.30 «Аўтапанарама».
9.55 «Добры дзень, доктар».
10.40 «Сямейныя драмы».
11.40, 17.30 «Звычайная вячэра».
12.35 Серыял «Агонь каханьня».
13.50 Серыял «Студэнты-2».
14.40 Серыял «Next-3».
15.35 Серыял «Доктар Тырса».
16.50 Серыял «Следакі».
18.30 Ток-шоу «Такі ёсць».
20.00 «Сталічныя падрабязнасці».
20.15 «Добры вечар, малы».
20.35 Камедыя «Від зверху лепшы».
23.00 «Гарачы лёд».
23.30 Маст. фільм «Вяртаньне дамоў».

МІР

5.00, 6.00, 7.00, 8.00, 9.00, 10.00, 11.00, 12.00, 15.00, 17.00, 18.00, 21.00 Навіны Садружнасці.
5.05, 9.05 «Рэспубліка сёння».
5.20 «Тайны манежа».
6.05 М/с «Легенда пра сярную прыгажуню».
6.40 «Цік-так».
7.05, 8.05, 2.00 Серыял «Ваўчыца».
9.25 «Смачны свет. Армянская кухня».
10.05 Маст. фільм «Гэта мы не праходзілі».
12.20 «Навіны Садружнасці (бягучы радок). Культура».
13.30 М/с «Прыгоды майстра Кун-фу».
13.55 Серыял «Старшакласнікі».
14.30 Серыял «Вавёрка ў коле».
15.25 Серыял «Сэрцу не загадаеш».
17.05 «Правілы жыцця».
18.25 «Акцэнты».
18.40 «Зроблена ў СССР».
19.10 Маст. фільм «Мой восеньскі блюз».
21.35 «Неверагодная праўда пра зоркі».
22.30 «Любімыя акцёры. А. Булдакоў».
22.50 Маст. фільм «Феномен».
0.15 «Добрыя жарты».
3.45 «Цюркі Расіі».

8 КАНАЛ

7.00, 12.05, 14.00, 18.50, 20.55, 23.55 «Надвор'е».
7.05, 14.05 Серыял «Бялінда».
8.40, 15.40 «Кінаблакнот».
9.00, 18.00 Серыял «Зачараваныя».
10.00 «Мой любімы гадаванец».
10.30, 18.55 Серыял «Белыя кайнеркі».
12.10 Серыял «Торчвуд».
16.00 «Мультпарад».
16.30 «Адшукваецца адпачынак».
17.00 Серыял «Узгорак аднаго дрэва».
20.45 «Вечарніца».
21.00 Прыгоды «Грабніца імператара драконаў».
23.05 Серыял «Уцёкі».

ВТБ

6.00, 6.30, 7.00, 7.30, 8.00, 9.00, 10.00, 11.00, 12.00, 13.00, 14.00, 15.00, 17.00, 18.00, 19.00, 20.00, 21.00, 23.00, 0.00, 1.00 Прагноз надвор'я.
6.00, 1.00 «PLAY».
8.00, 17.30 Скетч-шоу «6 кадраў».
9.00, 20.00 Серыял «Таташы дочкі».
10.00 Серыял «Будбацька».
11.00, 17.30 Скетч-шоу «Масгарсмех».
12.00 «Гарадское падарожжа».
13.00 «Калекцыя ідэй».
13.30 «Сябры майго гаспадара».
14.00 «Спытайце кухара».
14.30 «Нязоркавае дзяцінства».
15.00 «Сямейны памер».
15.30 «Скажы, што не так?!».
16.30 «Гісторыі ў дэталях».
17.00, 23.00 Скетч-шоу «Адна за ўсіх».
18.30, 23.30 «С.У.П.».
19.00 Скетч-шоу «Даеш моладзь».
21.00 «Добрыя жарты».
0.00 Дэтэктыў «Шлюбнае чытво».

РТР—БЕЛАРУСЬ

7.00 Раніца Расіі.
10.05 Серыял «Маршрут міласэрнасці».
11.00, 14.00, 17.00, 20.00 Весткі.
11.30, 16.20 «Кулагін і партнёры».
12.00 «Шлюбнае агенцтва Міхаіла Баскава».
12.55 «Прамы эфір».
13.50, 16.50, 19.50, 0.00 Навіны—Беларусь.
14.30 «Пра самае галоўнае».
15.25 «З новым домам!». Ток-шоу.
17.30 Весткі. Дзяжурная часць.
17.55 Серыял «Інстытут высакародных дзяўчат».
18.50 Серыял «Ефрасіння. Працяг».
20.30 Маст. фільм «Дарагая мая дачушка».
22.30 Маст. фільм «Хавайся».
0.10 Маст. фільм «Прапаную руку і сэрца».

НТБ—БЕЛАРУСЬ

6.00 «НТБ раніцай».
8.35 «І зноў прывітанне!».
9.35, 15.35, 18.35 Агляд. Надзвычайнае здарэнне.
10.00, 13.00, 16.00, 19.00 Сёння.
10.20 Вочная стаўка.
11.10 «Да суда».
12.05, 13.25 Суд прысяжных.
14.25 «Жаночы погляд».
15.10 «Справа густу».
16.25 «Пракурорская праверка».
17.25 «Гаворым і паказваем». Ток-шоу.
18.10 Прафесія — рэпарцёр.
19.35 Серыял «Лясснік».
21.15 Серыял «Мянтоўскія войны-6».
23.00 Маст. фільм «Акулярык».
0.40 «Вайна супраць сваіх. Ігнацыеў. Карнілаў. Махроў».

ІНТЭР+

8.00, 9.00, 9.30, 10.00, 13.00 Навіны.
8.10, 8.35, 9.10, 9.35 З новай раніцай.
8.30, 21.25, 4.25 Спорт у Падрабязнасцях.
10.10, 14.30, 23.00 Дак. серыял «Жанчыны Міхаіла Мархоўскай».
10.35, 14.50 Дак. серыял «Гайдуцкія пары».
11.25, 17.55, 6.00 Серыял «Рэальнае жыццё».
12.15, 21.30 Серыял «Заручальны пярсцёнак».
13.15 Знак якасці.
13.45, 20.15, 3.15 Серыял «Сэрцу не загадаеш».
15.45 Судовыя справы.
16.25 Сямейны суд.
17.05 Дак. фільм «Памэла Андэрсан».
18.45 Пазавочы.
19.25 Серыял «Партнёры».
20.00, 4.00 «Падрабязнасці».
22.15, 4.30 Серыял «Крывінечка».
23.30 Вялікая палітыка.
3.00 Краіна смяецца.
5.15 Арол і рэшка.
6.45 Дак. фільм «Клінт Іствуд. Улада зоркі».
7.40 Купаж.

КУЛЬТУРА

5.30 «Еўраньюс».
9.00, 14.40, 18.30, 22.30 Навіны культуры.
9.20 «Камендант птушынага вострава». Маст. фільм.
10.30 «Вар'яцтва Патума». Дак. фільм.
11.00 «Прафесія — кіназнаўца, або «Архіўнае кіно» ў эпоху трэцяга інфармацыйнага выбуху».
11.45 Каралі каменнага стагоддзя». Дак. фільм.
12.25 «Эдгар Дэга». Дак. фільм.
12.35 «Пісьмы з правінцыі».
13.05 «Усім — дзякуй!..» Маст. фільм.
14.50 «Храбрэц-удалец». М/ф.
15.05 «Дзённік вялікай кошкі». Дак. серыял.
16.05, 0.40 «Сусветныя скарбы культуры».
16.25 Знакамітыя ансамблі. «Віртуозы Ла Скала».
17.45 Білет у Вялікі.
18.50, 0.55 «Шукальнікі».
19.40 «Мой сярэбраны шар». Фаіна Ранеўская.
20.25 «Падкідыш». Маст. фільм.
21.35 «Лінія жыцця».
22.50 «Услых».
23.30 «РОКовая ноч».
0.30 «Pro memoria».
1.40 Песьі для гітары.

НАСТАЛЬГІЯ

5.00 «Міжнародная панарама». 1977 год.
5.50 «Пяюць піянерскія горны». Фільм-канцэрт.
6.30, 12.25, 0.45 «Амерыканская трагедыя». Маст. фільм.
8.00 Сустрэча з галоўным рэжысёрам тэатра на Таганцы Юрыем Любімавым. 1989 год.
9.00, 15.00, 3.00 «Народжаныя ў СССР».
10.00 «Спяваюць Ігар Ніколаеў і Наташа Каралёва». 1994 год.
11.00 «Раз, два, тры». Дак. фільм.
12.05 «Пытанні выхавання». М. Міронава і А. Мянакер. 1961 год.
13.40 «Тэлебаль». 1992 год.
16.00 «Клоўн з восеннюю ў сэрцы». Фільм-канцэрт.
17.00 «Усё пачынаецца з дзяцінства». Дак. фільм.
18.00 «НЛА. Неабвучаны візіт». 1992 год.
18.45 «Ясь і Яніна». Камедыя.
20.00 «Анне Весні ў Маскве». 1992 год.
21.00 «Колба часу».
22.00 «Погляд». 1998 год.
23.00 Канцэрт групы «На-на». 1991 год.
0.15 «Кола фартуны». М/ф.
2.00 «Хіт-парад «Астанкіна». Гэты шалёны, шалёны, шалёны Краснаў». 1992 год.
4.00 «Брэйн-рынг». 1990 год.
4.40 «Бамонд».

MTV

5.00, 2.30 Music.
6.00 Стэрэа_раніца.
10.00 Трэндзі.
10.30 Нерэальныя гульні.
11.00, 23.00 News блок.
11.30, 17.00, 21.00, 23.30 «Канікулы ў Мексіцы-2».
12.30 Кіно на MTV: «Маё леэта кахання».
14.30, 18.00 Вельмі прыгожыя.
15.00, 19.00 Спатканне ўсляпую.
15.30, 18.30 Шалёныя продкі.
16.00, 22.00 Каханне на чацвярых.
19.30 Зрабі мне зорку.
20.00, 0.40 Халасцяк.
23.45 Каралі танцпляцоўкі.
1.30 Руская дзяржаўка.

НАША КІНО

6.30, 12.30 Кінааповесць «Удар! Яшчэ удар!».
8.30, 14.30 Драма «Афганскі злом».
10.45, 16.45 Меладрама «З тых пор, як мы разам».
18.30, 0.40 Драма «Данская аповесць».
20.00 Плюс кіно.
20.35, 2.30 Камедыя «Карнавал».
23.05, 5.00 Маст. фільм «Развітанне з Пецярбургам».

2 ДОМ КІНО

3.00, 19.10 Серыял «Тацянін дзень».
3.45, 11.05, 20.00 Серыял «Аляксандраўскі сад».
4.40 Прэм'ера. Іранічны дэтэктыў «Яўлампія Раманава. Следства вядзе дылетант: Хаджэнне пад мухай». Заключная серыя.
5.35, 11.00, 12.50, 19.05, 20.50, 2.55 «Акно ў кіно».
5.40 Новы хіт. Меладрама «Зменлівасці лёсу».
7.10 Музычная камедыя «Сняданак на траве».
9.30 Кінараман «Гісторыя адной білярдавай каманды».
12.00 Шматсерыйны фільм «Зала чакання».
13.00 Камедыя «Залатое цяля».
15.50 Новы хіт. Драма «Асуджаныя на вайну».
17.20 Музычная камедыя «Наш чалавек у Сан-Рэма».
20.55 Новы хіт. Дэтэктыў «Той, хто пабач».
22.25 Камедыя «Стаянка цягніка — дзве хвіліны».
23.40 Меладрама «Мой ласкавы і пяшчотны звер».
1.25 Кінараман «Пасведчанне на права жыхарства».

ДЗІЦЯЧЫ СВЕТ

5.00, 9.00, 13.00 Маст. фільм «Побач з табой».
6.15, 10.15, 14.15 М/с «На заднім парцэ». М/ф: «Страла адлятае ў казку».

2 0.15 ФІЛЬМ ДНЯ

«Ганьба» (Аўстралія—ПАР, 2008 г.)

Прафесар Лур'е — паспяховы выкладчык, жыве ў багатым раёне Кейптаўна, разведзены, мае дачку і ні ў чым сабе ў жыцці не адмаўляе. На адной з лекцый на ўніверсітэце ў яго сэрцы абуджаецца нешта неверагоднае, і ён улюбляецца ў адну са сваіх студэнтак.

Рэжысёр — Стыў Джэйкабс. **У ролях:** Джон Малкавіч, Наталі Бекер, Антанієта Энджэл, Антонія Фішэр.

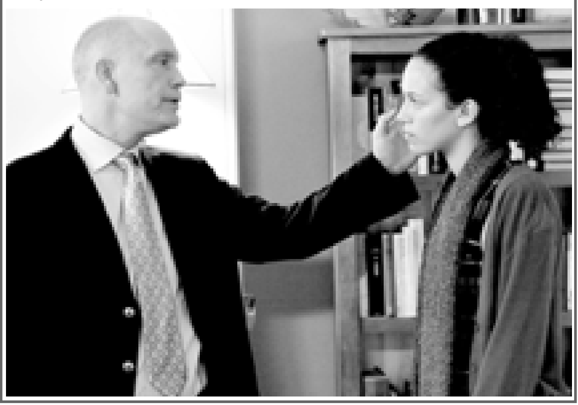

НАША КІНО (працяг)

7.00, 11.00 М/с «Легенда пра Зора». Казкі народаў свету. «Сабака і кот». М/ф «Тыгрэня на сланечніку».
8.00, 12.00 «Урокі цётачкі Савы». М/ф: «Маша больш не гультайка», «Казка за казкай», «Кібітачка на адным коле».
15.00 Фільм-казка «Снежная каралева».
16.20 М/с «На задняй парцэ». М/ф: «Каралеўскі бутэрброд», «Дзе я яго бачыў?».
17.00 М/с «Легенда пра Зора». Казкі: «У яранзе гарыць агонь», «Вожык плюс чарапаха».
18.00 «Урокі цётачкі Савы». М/ф «Алімпіёнікі».

ТЭЛЕКЛУБ

19.00, 1.00 Серыял «Апошняе падарожжа Сіндбада».
20.00, 2.00 Серыял «Тайны следства-10».
21.00, 3.00 Серыял «Дарожны патруль-4».
22.00, 23.30 Серыял «Кальве Шарлоты».

ТБ3

5.00 М/ф.
7.00, 14.20 Серыял «Без следу».
8.00, 15.15 Дак. фільм «Тайныя знакі».
9.00 Як стаць зроблена.
9.30 Дак. фільм «Скрыўленне часу».
10.00, 16.15 Дак. фільм «Сватыя».
11.00 Дак. фільм «Гардкая легенды».
11.30 Дак. фільм «Загадкі гісторыі».
12.30 Серыял «Менталіст».
17.10 Серыял «Вядзьмак».
18.00 Серыял «Мерлін».
19.45 Маст. фільм «Уладары стыхій».
22.00 Маст. фільм «Чалавек-акула».
23.45 Еўрапейскі покерны тур.
0.45 Серыял «Сапраўдная справядлівасць».
2.30 Серыял «Застацца ў жывых».
4.30 М/ф «Гадзіла».

ТБ-21

9.00, 17.00, 1.00 Трылер «Палітычная мішэнь». 2-я серыя.
10.50, 18.50, 2.50 Камедыя «Хросныя бацькі».
12.35, 20.35, 4.35 Камедыя «Троцкі».
14.35, 22.35, 6.35 Серыял «Доктар Жывага».
15.30, 23.30, 7.30 Трылер «Прывіды Молі Хартлі».

ТБ1000

3.00 Камедыя «Элізабэттаўн».
5.10 Камедыя «Сенсацыя».
7.00 Камедыя «Гісторыя адною выкрадання».
9.00 Прыгоды «Скубі-Ду».
11.00 Камедыя «Дабіся поспеху».
13.00 Драма «За мной апошні танец».
15.10 Камедыя «Мядзведзікі».
17.00 Камедыя «Шафер».
19.00, 1.00 Камедыя «Бугівугі».
21.00 Баявік «Гадзіна пік».
23.00 Баявік «Гадзіна пік-2».

ІЛЮЗІЁН

0.25 Адзінокі мужчына.
2.05 Пад каїфам.
3.45 Шэры.
5.40 Пастка.
7.40 У глыбіні.
9.30 2.22
11.45, 23.20 Альфа Дог.
13.50 Паляванне Ханта.
15.35 Прывіды Гоі.
17.35 Гульня іх жыцця.
19.30 Самы лепшы тата.
21.10 Мірны воін.

DIVA UNIVERSAL

5.00, 1.30 Маст. фільм «Нагіст і начынні Мэры».
6.35 Тры ракі.
7.15, 12.50, 17.40 Горад прышэльцаў.
8.10, 12.00, 19.10 Сапраўдная хатняя гаспадыні акругі Орындж.
9.00 Драма «Пад тулым вугламі».
10.30 Драма «Вырашальны рывок».
13.40, 18.25 Шпік.
14.30 Драма «Велізарны рост».
16.00 Копы-навабранцы.
20.00 Добрая жонка.
21.20 Сястра Джэкі.
22.20 Драма «Марго».
23.50 Драма «Забойца ў сетцы».
3.20 Драма «Скарлет».

РАМАНТЫКА

8.00, 22.20, 6.20 «Стол на траіх».
8.55, 11.40, 21.30 «Тайны кахання».
9.50, 15.10, 17.55, 1.55 «Сальвадор — выратавальнік жанчын».
10.45, 16.05, 4.35 «Пражыць жыццё».
12.30, 18.45, 3.40 «Паслухай, красуня».
13.25, 2.50, 7.10 «Ніколі не позна?».
14.20, 0.05, 5.30 «Плата не па заслугах».
17.00, 20.35, 23.10 «Дасканалая прыгажосць».
19.00, 1.00 «Няверныя».

AXN-SciFi

0.50, 6.30, 13.45, 17.45 Мерлін.
1.35, 5.45, 11.45 Зорныя вароты. Атлантыда.
2.20, 5.00, 11.00 Знешнія межы.
3.00, 8.40, 19.15, 23.50 Застацца ў жывых.
3.45, 13.00, 18.30, 23.00 Гарады падземелля.
4.30, 12.40 Сышчык смерці.
7.15, 14.35, 21.35 Тайны Смалвіля.
7.55, 15.20, 22.25 Чак.
8.35, 15.55, 22.55 Сталкеры.
9.30, 16.00 Торчвуд — Дзень Цуду.
20.00 Каралеўскі шпіталь.

EUROSPORT

10.30 Матаспорт. Тэст-драйв. Нікарагуанскі аўтасалон у Жэневе.
11.30, 19.45 Снукер. Players Tour Championship. Фінал.
14.00 Футбол. Ліга чэмпіёнаў УЕФА. Жараб'ёўка.
14.15, 16.15, 0.30 Біятлон. Кубак свету.
15.00 Футбол. Ліга Еўропы. Жараб'ёўка.
15.15, 19.00, 3.00 Лыжныя гонкі. Кубак свету.
17.45, 2.00 Скачкі на лыжах з трампліна. Кубак свету.
1.30 Ралі. Серыя IRC.

NATIONAL GEOGRAPHIC

5.00, 17.00 Інжынерныя ідэі.
6.00 Цёмны бок белемотаў.
7.00, 12.00 У пошуках акул.
8.00, 13.00 Гібель марскога монстра.
9.00 Дзікая прырода Расіі.
10.00, 16.00 Ліхтугі за мяжой.
11.00, 19.00, 4.00 Мегазаводы.
14.00 Гандлы напад!
15.00 Дзікія жывёлы Поўначы.
18.00, 1.00 Крытычная ситуацыя.
20.00, 23.00, 2.00 Мяжа.
21.00, 0.00, 3.00 З пункту гледжання навукі.
22.00 Забароны.

DISCOVERY

7.00, 16.35 Аўтальянцы.
7.25, 11.05, 2.55 Смяротны ўлоў.
8.20, 19.00, 5.10 «Як гэта ўстроена?».
8.50, 19.30, 5.40 Як гэта зроблена?
9.15, 20.00, 1.00 «Сапраўдныя аферысты».
10.10, 18.00, 22.00, 3.50 Разбуральнікі легенд.
12.00, 13.50, 17.05 Мужчына, жанчына, прырода.
12.55 «Хлопцы з гарматамі».
14.45 «Top Gear».
15.40, 6.05 Аўтакаралі пустыні.
21.00, 2.00 Энергія будучыні.
23.00 Скрыўленне часу.
0.00 «Фрэдзі Флінтаф супраць усіх».

ЗДАРОЎЕ

5.00, 20.00 Практыка здароўя.
5.40, 20.40 Жаночае здароўе.
6.20 21.20 Клінічны гіпноз.
6.50, 8.00, 18.10 Шлях да здароўя.
7.30 Практыкаванні для мозга.
8.40, 23.40 Дзіця нарадзілася.
9.20, 0.20 Я расту.
9.50, 0.50 Жывёлы лечаць.
10.30, 1.30 Панацэя.
11.10, 2.10 Элемент здароўя.
11.40, 2.40 Энцыклапедыя памылак.
11.55, 2.55 Зялёная аптэка.
12.35, 3.35 Як Вы сабе адчуваеце?
13.10, 4.15 Дыялогі пра харчаванне.
14.00 Выдаткі вытворчасці.
14.40 Гэта карысна ведаць!
15.50 Спартыўныя траўмы.
16.30 Колькі вам гадоў?
17.00 Гісторыя хвароб.
17.40 Зона рызыкі.
18.35 Школа розуму.
19.15 Генезіс здароўя.
21.50 Праўда пра пахудзенне.
22.30 Мужчынскія сакрэты.
23.00 Метазалежнасць.

TRAVEL

4.45 «Маланкавыя катастрофы».
8.00, 13.00, 17.00, 20.00, 0.00, 5.00 Сусветны падарожнік.
9.00, 21.00, 2.00 Бясстрашныя падарожнікі.
10.00 Індыйскі час.
11.00, 19.00, 6.00 Шэф-кухар за мяжой.
12.00, 18.00 Смак.
12.30, 18.00, 7.30 Падарожжа на поўдзень.
14.00 Планета ежы.
15.00 Аўстралія: малянічныя астравы.
16.00, 1.30 Рэальна.
16.30 Поўнае апусканне.
22.00, 3.00 Планета спорту.
23.00, 4.00 Мараплаўцы.
1.00, 7.00 Пакаранне для абжоры.

ANIMAL PLANET

7.00, 19.15 Востраў арангутанаў.
7.25 Паляўнічы.
8.15, 16.00 «Самае дзікае шоу».
8.40 Праект «Шчанюкі».
9.10 Незвычайныя сабакі.
10.05, 21.05, 4.25 «Жывёльэкстрэмалы».
11.00 «Заатур Мікаэлы».
11.55 «Таварыства па ратаванні жывёл».
12.20, 19.40 «SOS дзікай прыроды».
12.50, 6.10 «Выратавацць дзікую прыроду Афрыкі».
13.45 Паліцыя Х'юстана — аддзел па абароне жывёл.
14.40, 20.10 Перакладчык з сабачай.
15.30 «Рэха і сланы Амбазэлі».
16.30 Як стаць...
17.25 Сабакі, коткі і іншыя любімцы.
18.20 Конкурс на званне самага нязграбнага сабакі.
22.00, 2.35 Як не стаць дзікім кормам.
22.55, 3.30 Дзікі крымінал.
23.50 Ні волю з пітбулем.
0.45 Дзікія і небяспечныя.
1.40 Пасля нападу.
5.20 Рай для шымпанзэ.
5.45 Планета дзікіх.

ТДК

6.00, 7.50, 13.50, 16.55, 17.50, 18.50 Парады ТДК.
6.25, 9.00, 15.00, 21.20 Усё лепшае для вас.
7.25, 12.00, 18.00, 21.00, 23.45, 5.00 Ваш доктар.
8.00 Добрай раніцы, каханая!
10.00, 17.00 Красуня.
11.00, 16.00, 20.00 Ваш асабісты псіхолаг.
13.00, 2.00 Нашы дзеці.
14.00, 1.00 Твой дом.
19.00, 22.50, 4.00 Люстэрка жыцця.
22.00, 0.05 Сэксуальная рэвалюцыя.
3.00 Гісторыя поспеху.

СУБОТА, 17 САКАВІКА

1 БЕЛАРУСЬ 1

6.50 Добрай раніцы, Беларусь!
8.45 Слова Мітрапаліта Філарэта на бацькоўскую суботу.
9.00, 12.00, 15.00, 19.00 Навіны.
9.10 «Здароўе». Ток-шоу.
9.55 Да цешчы на бліны.
10.30 «Усё як трэба!».
10.55 Дак. серыял «Майстар вандравання».
11.35 М/с «Сямейка піратаў». 1-я серыя.
12.10 Серыял «Сваты-4». 1-я і 2-я серыі.
14.15 Вакол планеты.
15.10 Навіны рэгіёна.
15.30 Камедыя «Па запалкі».
17.20 «Еўрафэст». Відэадзённік.
17.30 «Зона Х». Вынікі тыдня.
18.05 Ваша лато.
18.50 Латарэя «Пяцёрачка».
19.15 Маст. фільм «У пошуках улюбёнца».
21.00 Панарама.
21.40 Трылер «Сонная лагчына».
23.35 Дзень спорту.
23.45 Драма «Шкода».

АНТ

7.00 «Суботняя раніца».
8.00, 9.00, 16.00 (з субцітрамі), 20.30 Нашы навіны.
9.05 Серыял «Мая жонка мяне прываражыла».
9.40 «Смак».
10.20 «Разумніцы і разумнікі».
11.05 Серыял «І ўсё-такі я кахаю...».
16.15, 21.00 Навіны спорту.
16.20 Асяродззе пражывання. «Хто адкажа за базар?».
17.15 «Каханне вачамі мужчын».
18.15 «Адзін супраць усіх».
19.10 «Акадэмія талентаў».
21.05 «Кубак прафесіяналаў».
23.35 «Што? Дзе? Калі?».
0.45 Маст. фільм «Асабісты нумар».

2 БЕЛАРУСЬ 2

8.25 Звон.
8.50 Мір вашаму дому.
9.00 Скарбніца Гомельшчыны.
9.30 Пра мастацтва.
9.55, 21.05 Тэлебарометр.
10.00 Школа рамонту.
11.00 Наперад у мінулае.
11.40 Беларуская кухня.
12.15, 0.25 Шоу «Інтуіцыя».
13.20 Біятлон. Кубак свету. Гонка праследавання. Мужчыны.
14.10 Пад грыфам «Вадомыя».
14.45 «Вышэйшая мера...». «Старыя-разбойнікі».
15.35 Біятлон. Кубак свету. Гонка праследавання. Жанчыны.
16.25 Гандбол. Кубак Кубкаў. 1/4 фіналу. БГК імя Мяшкова — «Арагон» (Іспанія).
18.20 Камедыя «Джэнтльмены ўдачы».
19.55, 21.10 «Экстрасэнсы вядуць расследаванні».
21.00 КЕНО.
22.15 Баявік «Людзі Ікс-2».

СТБ

7.00 «Далёкія сваякі».
7.25 Серыял «Салдаты-13».
9.00 «Небяспечны месяц».
9.35 «Чыстая праца».
10.25 «Мінск і мінчане».
11.00 Камедыя «Від зверху лепшы».
12.35 «Прыгоды дылетанта».
13.05 Маст. фільм «Шалёны дзень інжынера Баркасава».
15.30 «Ваенная тайна».
16.30, 19.30 «24 гадзіны».
16.45 «Наша справа».
17.00 «Вялікі горад».
17.35 «Дарагая перадача».
17.55 Маст. фільм «Вялікая розніца».
20.00 «СТБ-спорт».
20.10 Маст. фільм «Фрыда».
22.30 «Зорны рынг».
23.45 Маст. фільм «Паглядзі на мяне».

МІР

5.00 Дак. фільм «Тры секунды 80-х».
5.50 «Даведнік».
6.20 Маст. фільм «Тайна жалезных дзвярэй».
7.55 М/с «Прыгоды Мумі Тролля».
8.15 «Мільён пытанняў пра прыроду».
8.30 «Прыгоды Компаса і Будзільніка».
8.45 «Эксперыментатары».
9.00, 15.00 Навіны Садружнасці (бягучы радок).
9.10 «Мар! Дзеянічай! Будзь!».
9.50 «На шашлыкі. Група Учкудук».
10.10, 4.25 «Тайны манежа».
10.40 Серыял «Чэрчыль».
13.30 Дак. серыял «Доказы віны».
14.00 «Правілы жыцця».
15.10 Маст. фільм «Радзіма».
17.00 Маст. фільм «Каханне робіць цуды».
20.00 «Навіны Садружнасці (бягучы радок). Культура».
20.50 Маст. фільм «Падары мне месяцавае святло».
22.40 Маст. фільм «Чорная архідэя».
0.25 Маст. фільм «Арыстакраты».
2.35 Маст. фільм «Мой восеньскі блюз».

8 КАНАЛ

9.00, 11.25, 18.40, 21.00, 23.55 «Надвор'е».
9.05, 16.30 «Мультпарад».
9.15 «Кінаблакнот».
9.35 «На рыбалку».
9.50 Серыял «Белыя каўнерыкі».
11.30 Прыгоды «Грабніца імператара драконаў».
13.25 Меладрама «Кірмаш пыхлівасці».
16.00 «Адшукваецца адпачынак».
17.50 Серыял «Думаць як злачынец».
18.45 Трылер «Версія».
20.45 «Вечарніца».
21.05 Трылер «Уваранне».
23.00 Серыял «Уцёкі».
23.50 «Інэт».

ВТБ

6.00, 6.30, 7.00, 7.30, 8.00, 8.30, 9.00, 10.00, 11.00, 12.00, 14.00, 15.00, 17.00, 19.00, 22.00, 23.00, 0.00, 0.30 Прагноз надвор'я.
6.00, 0.30 «PLAY».
8.30 «Гарадское падарожжа».
9.00 «Дэкаратыўныя страсці».
10.00 «Гэта маё дзіця».
11.00, 0.30 «Сябры майго гаспадара».
11.30 «Нязоркавае дзяцінства».
12.00, 23.00 Скетч-шоу «Адна за ўсіх».
12.30, 23.30 Скетч-шоу «Даеш моладзь».
13.00 Серыял «Метад Лаўровай».
15.00 Серыял «Будбацька».
17.00 «Добрыя жарты».
18.00 Серыял «Амазонкі».
20.00 Камедыя «Матулі».
22.00 «Нерэальная гісторыя».
22.30 Скетч-шоу «Даеш моладзь».

РТР—БЕЛАРУСЬ

7.00 «Звычайны канцэрт».
7.30 Маст. фільм «Хавайся».
8.55 Маст. фільм «Прапаную руку і сэрца».
10.20 «Рэлкішня@пошта».
11.00, 14.00 Весткі.
11.15 «Суботнік».
11.55 «Відавочнае-неверагоднае».
12.25 Маст. фільм «Дарагая мая дачушка».
14.20 «Сумленны дэтэктыў».
14.50 «Я — кібарг. Чалавек будучыні. Які мы будзем».
15.45 Маст. фільм «Вандроўны аўтобус».
17.35 «Суботні вечар».
19.00 «Карціна свету».
20.00 Весткі ў суботу.
20.40 Серыял «Сваты-5».
0.25 «Дзяўчаты».

НТБ—БЕЛАРУСЬ

6.30 Серыял «МУР ёсць МУР».
8.00, 10.00, 13.00, 16.00, 19.00 Сёння.
8.20 «Акадэмія прыгажосці».
8.50 «Іх норавы».
9.25 «Справа густу».
10.20 Галоўная дарога.
10.55 Кулінарны паядынак.
11.55 Кватэрнае пытанне.
13.20 «Таямнічая Расія: Рэспубліка Бурація. Рэцэпты вечнага жыцця?».
14.10 Серыял «Вуліцы разбітых ліхтароў».
16.20 Следства вялі...
17.10 Вочная стаўка.
18.05 Вялікія палітычныя.
18.30 Агляд. Надзвычайнае здарэнне.
19.25 Прафесія — рэпарцёр.
20.00 «Праграма максімум».
21.05 «Рускія сенсацыі».
22.00 «Ты не паверыш!».
22.55 Маст. фільм «Шокавая тэрапія».
0.35 Меладрама «Дзяўчына маіх кашмараў».

ІНТЭР+

8.00 Вялікая палітыка.
10.40 Феерыя падарожжаў.
11.00 Украіна, уставай!
11.35 Не можа быць.
12.00 Самы разумны.
13.30 Арол і рэшка.
14.15, 18.55 Краіна смяецца.
14.30, 2.10 Футбол. Чэмпіянат Украіны. «Таўрыя» — «Арсенал».
16.30 Легенды крымінальнага вышуку.
17.00 Футбол. Чэмпіянат Украіны. «Шахцёр» — «Чарнаморац».
19.10, 21.30, 4.30 Маст. фільм «Сустрэчная паласа».
21.00, 4.00 «Падрабязнасці».
23.20, 8.05 Разбор палётаў.
0.10 Парк аўтамабільнага перыяду.
0.40 Маст. фільм «Залатое дно».

КУЛЬТУРА

5.30 «Еўраньюс».
9.00 Біблейскі сюжэт.
9.35 «Зялёная карэта». Маст. фільм.
11.15 Красуйся, горад Пятроў!
11.40, 1.25 «Асабісты час». Станіслаў Сокалаў.
12.10 «Чыпаліна». Маст. фільм.
13.30 «Відавочнае—неверагоднае».
14.00 «Партытуры не гараць».
14.25 «Рака жыцця. Валянцін Распуцін». Дак. фільм. 1-я серыя.
15.50 Гала-канцэрт Дзяржаўнага акадэмічнага ансамбля народнага танца імя Ігара Маісеева ў Вялікім тэатры.
17.55 Вялікая сям'я. Рутберг.
18.50 «Рамантыка раманса».
19.45 «Таксі-блюз». Маст. фільм.
21.35 «Белая студыя». Павел Лунгін.
22.10 «Калі дрэва ўпадзе». Дак. фільм.
0.20 Джаз-бэнд Джыма Калума.
0.55 «Натхняці натуралістаў».
1.50 «Эрнан Картэс». Дак. фільм.

НАСТАЛЬГІЯ

5.00 «Раз, два, тры». Дак. фільм.
6.05 «Пытанні выхавання». М. Міронава і А. Мянакер. 1961 год.
6.25, 0.30 «Амерыканская трагедыя». Маст. фільм.
7.40 «Тэлебаль». 1992 год.
9.00, 3.00 «Народжаныя ў СССР».
10.00 «Клоўн з восеннюю ў сэрцы». Фільм-канцэрт.
11.00 «Усё пачынаецца з дзяцінства». Дак. фільм.
12.00 «НЛА. Неабвучаны візіт». 1992 год.
12.45 «Ясь і Яніна». Камедыя.
14.00 «Анне Весні ў Маскве». 1992 год.
15.00 «Колба часу».
16.00 «Погляд». 1998 год.
17.00 «Да і пасля апоўначы». 1992 год.
18.00 «Сустрэча ў клубе «МММ». 1991 год.
19.30 «КВЗ». Сезон 1986—87 гг.
21.00 «Позняе дзіця». Маст. фільм.
22.05 «Сёння ў студыі». Канцэрт.
23.00 «Міжнародная панарама». 1977 год.
23.50 «Пяюць піянерскія горны». Фільм-канцэрт.
2.00 Сустрэча з галоўным рэжысёрам тэатра на Таганцы Юрыем Любімавым. 1989 год.
4.00 «Спяваюць Ігар Ніколаеў і Наташа Каралёва». 1994 год.

MTV

5.00, 0.50 Music.
6.00 Стэрэа_раніца.
8.40 «Сусветны чарт».
9.40 «Губка Боб». М/ф.
10.30 Тэлепорт.
11.00 Нерэальныя гульні.
11.30 Гарачае кіно.
12.00 News блок Weekly.
12.30 Зоркі на далоні.
13.00 Зорнае жыццё: праца над памылкамі.
14.00, 21.00 «Канікулы ў Мексіцы-2».
17.00 Тайн.net.
18.00 Вельмі прыгожыя.
18.30 Шалёныя продкі. Руская версія.
19.00 Спатканне ўсляпую.
19.30 Зрабі мне зорку.
20.00 Каханне на чацвярых.
22.00 American Idol-11.
23.00 Руская дзяржаўка.
0.00 World Stage. Канцэрт Evanescence-2012.

НАША КІНО

6.35, 12.35 Драма «Данская аповесць».
8.30, 14.30 Камедыя «Карнавал».
11.00, 17.00 Маст. фільм «Развітанне з Пецярбургам».
18.35, 0.30 Маст. фільм «Пракірока ў догі бок».
20.30, 2.30 Камедыя «Нябесныя ластаўкі».
22.40, 4.40 Драма «Чужыя пісьмы».

2 ДОМ КІНО

3.00, 19.10 Серыял «Тацянін дзень».
3.45, 11.05, 20.00 Серыял «Аляксандраўскі сад».
4.40 Новы хіт. Дэтэктыў «Той, хто побач».
6.20 Музычная камедыя «Вяселле з пасагам».
8.10 Экранізацыя школьнай праграмы. Ф. Дастаеўскі «Дзядзечкаў сон».
11.55, 19.05, 2.55 «Акно ў кіно».
12.00 Ваенная драма «Хроніка пікіруючага бамбардзіроўшчыка».
13.15 Трагікамедыя «Пра беднага гусара замоўце слова».
16.00 Новы хіт. Меладрама «Свой-чужы».
17.35 Лідар кінапракату. «Адзінокае плаванне».
20.00 Прэм'ера. Авантурная камедыя «Залаты ключык».
21.55 Фестывальнае кіно. «Плюмбум, або Небяспечная гульня».
23.30 Камедыя «Спартыўны гонар».
1.15 Крымінальная драма «Чалавек з чорнай «Волгі».

ДЗІЦЯЧЫ СВЕТ

5.00, 9.00, 13.00 Фільм-казка «Снежная каралева».

2 18.20 ФІЛЬМ ДНЯ

«Джэнтльмены ўдачы» (СССР, 1972 г.)

Неверагодны выпадак адбыўся ў жыцці загадчыка дзіцячага садка Яўгена Іванавіча Трошкіна! Ен як дзве кроплі вады падобны да злодзея-рэцыдывіста па мянушцы Дацэнт. Падчас археалагічнай экспедыцыі Дацэнт выкрадае ўнікальны залаты шлем Аляксандра Македонскага.

Рэжысёр — Аляксандр Серы. **У ролях:** Яўген Лявонаў, Савелій Крамараў, Георгій Віцын, Раднэр Муратаў.

ДЗІЦЯЧЫ СВЕТ (працяг)

6.20, 10.20, 14.20 М/с «На задні парцэ». М/ф: «Каралеўскі бутэрброд», «Дзе я яго бачыў?».
7.00, 11.00 М/с «Легенда пра Зора». Казкі: «У яранзе гарыць агонь», «Вожык плюс чарапаха».
8.00, 12.00 «Урокі цётачкі Савы». М/ф: «Алімпіёнікі», «Чынк».
15.00 Маст. фільм «Жывая вясёлка».
16.05 М/с «На задні парцэ», М/ф: «Фільм, фільм, фільм», «Каміно», «Ненагляднаы дапаможнік».
17.00 Маст. фільм «Да першай крыві».
18.25 Казкі народаў свету. «Дачка сонца».

ТЭЛЕКЛУБ

19.00 Серыял «Апошняе падарожжа Сіндбада».
20.00, 2.00 Серыял «Тайны следства-10».
21.00, 3.00 Серыял «Дарожны патруль-4».
22.00 Серыял «Кальве Шарлоты».
23.30 Дэтэктыў «Вясковы дэтэктыў». 1-я серыя.
1.00 Серыял «Вяртанне Сіндбада». 1-я серыя.

ТБ3

5.00, 04.15 М/ф.
7.30 Маст. фільм «Царэвіч Проша».
9.15 Маст. фільм «Прынцэса на гарошыне».
11.00 Дак. фільм «Сіла планеты».
12.00 Дак. фільм «Цуды свету».
13.15 Дак. фільм «Воін».
14.00 Серыял «Мерлін».
15.45 Маст. фільм «Дзіцячы сад таты».
18.00 Маст. фільм «Выкуп».
20.15 Маст. фільм «Над законам».
22.00 Маст. фільм «У пашчы шаленства».
0.15 Маст. фільм «Беласнежка: страшная казка».
2.15 Дак. фільм «Містычная планета».
3.15 М/ф «Гадзіла».
3.45 М/ф «Зорныя дэсант: хронікі».

ТБ-21

9.00, 17.00, 1.00 Трылер «Вадаспад анёла».
10.55, 18.55, 2.55 Драма «Матч поінт».
13.05, 21.05, 5.05 Драма «1814».
14.50, 22.50, 6.50 Драма «Браты C.R.A.Z.Y.»

ТБ1000

3.00 Баявік «Гадзіна пік».
5.00 Баявік «Гадзіна пік-2».
7.00 Драма «За мной апошні танец».
9.00 Камедыя «Мядзведзікі».
10.40 Камедыя «Шафер».
13.00 Камедыя «Прыгажунчык Алфі, або Чаго хочуць мужчыны».
15.00 Камедыя «Нявеста, якая ўцякла».
17.00 Камедыя «Стары, які чытаў любоўныя раманы».
19.00, 1.00 Камедыя «Сілы прыроды».
21.00 Трылер «Начны рэйс».
23.00 Трылер «Запаведная дарога».

ІЛЮЗІЁН

1.35 Паляванне Ханта.
3.20 Прывіды Гоі.
5.35 Мірны воін.
7.35 Самы лепшы тата.
9.25 Пад каїфам.
11.05 LOL [ржунімагу].
12.45, 23.00 Шэры.
14.50 У глыбіні.
16.20 Пастка.
17.55 Параноід Парк.
19.30 Суперкрос.
21.00 2.22

DIVA UNIVERSAL

5.00 Горад прышэльцаў.
8.45 Шпік.
11.10 Быць Эрыкай.
12.00 Пасрэднік Кейт.
12.50 Цяжарнасць на выбар.
13.40 Нявеста для мільянера.
14.30 Копы-навабранцы.
15.20 Бацькі.
17.00 Добрая жонка.
18.20 Маст. фільм «Міс потэр».
20.00 Драма «Вочы анёла».
21.40 Драма «Пад тулым вуглом».
23.10 Сястра Джэкі.
0.10 Тры ракі.
1.50 Драма «Забойца ў сетцы».
3.25 Драма «Скарлет». Заключная частка.

РАМАНТЫКА

8.00, 19.40, 22.30, 1.55 «Амазонія».
8.55 «Сальвадор — выратавальнік жанчын».
13.20, 18.50 «Смачнае захапленне».
14.20 «Дасканалая прыгажосць».
20.35, 2.50 «Дваяжэнец».
23.25 «Помста».
1.00 «Мужчынскія гісторыі, адрасаваныя жанчынам».
3.40 «Пражыць жыццё».

AXN-SciFi

0.45, 6.30 Мерлін.
1.25, 5.45, 11.00, 14.00 Зорныя вароты.
2.10, 5.00, 13.10, 22.15 Знешнія межы.
3.05, 7.20 Застацца ў жывых.
3.50 Гарады падземелля.
4.30, 9.25 Сышчык смерці.
8.00, 14.40 Зорны дэсант.
8.55, 15.25 Страшна цікава.
10.15, 15.50, 20.00 Візіцёры.
17.10, 21.30 Кліч крыві.
18.30 Misfits.

EUROSPORT

10.30, 12.00, 2.15 Скачкі на лыжах з трампліна. Кубак свету.
11.00, 14.45 Горныя лыжы. Кубак свету.
13.45, 16.30 Біятлон. Кубак свету.
15.30, 17.15 Лыжныя гонкі. Кубак свету.
18.00, 3.15 Веласпорт. Веламгонка Мілан — Сан-Рэма.
19.00 Снукер. Players Tour Championship. Фінал.
0.30 Конны спорт. Saut Hermes.
1.45 Ралі. Серыя IRC.

NATIONAL GEOGRAPHIC

5.00, 18.00 Мегазаводы.
6.00 Бітва ў Кругер-парку.
7.00 Дзікая прырода Расіі.
8.00 Вольныя пілоты Аляскі.
9.00 Некранутая прырода.
10.00 Даведнік па свецe для гурманаў.
11.00 Мяжа.
12.00 Наколькі цяжка гэта зрабіць?
13.00 Рыбы-пачвары.
14.00 У пошуках акул.
15.00 Секунды да катастрофы.
16.00 Сведкі японскай катастрофы.
17.00 Тайны гісторыі.
19.00, 0.00 Расследаванні авіякатастроф.
20.00, 1.00 Ліхтугі за мяжой.
21.00, 2.00 Турэмныя шкандалы.
22.00, 3.00 Забароны.
23.00, 4.00 Апакаліпсіс.

DISCOVERY

7.00 Створы матацыкл.
7.55, 23.00 «Паляўнічыя на старызну».
8.50, 4.25 Золатa Юкана.
9.45 «Рыба-меч: жыццё на кручку».
10.40 «Аднаўленне Японіі».
11.35 Гіганцкія будоўлі.
12.30 Праект «Зямля».
13.25 Выжыць любой цаной.
14.20 Будаўнічая дапамога.
15.15, 21.00, 5.10 Каралі аўкцыёнаў.
16.10 Брудныя грошы.
17.05, 4.45 «Як гэта ўстроена?».
17.30 Як гэта зроблена?
18.00 Энергія будучыні.
19.00 Разбуральнікі легенд.

ЗДАРОЎЕ

5.00, 20.00 Выдаткі вытворчасці.
5.40, 10.05, 20.40, 1.05 Гэта карысна ведаць!
6.50 Спартыўныя траўмы.
7.30, 22.30 Колькі вам гадоў?
8.00, 23.00 Дзіцячы ўрач.
8.40 Вялікая прабежка.
9.10, 0.10 Кабінет прыгажосці.
9.50, 15.10, 17.40 Энцыклапедыя памылак.
11.00, 2.00 Алергія.
11.40, 2.40 Масажы.
12.20, 3.20 Спорт для дзяцей.
12.50, 3.50 Найноўшыя даследаванні.
13.30 Я перамог гэту боль.
14.00 Гісторыя хвароб.
14.40 Зона рызыкі.
15.35 Школа розуму.
16.15 Генезіс здароўя.
17.10 Элемент здароўя.
17.55 Зялёная аптэка.
18.35 Як Вы сабе адчуваеце?
19.15 Дыялогі пра харчаванне.
21.50 Не выходзячы з дому.
23.40 Цела чалавека.
0.40 Шлях да здароўя.
4.30 Перадаваe выхаванне.

TRAVEL

20.00 Скрыўленне часу.
22.00, 6.05 «Дылеры».
0.00 «Хлопцы з гарматамі».
1.00 «Я ўцёк: сапраўдныя ўцёкі з турмы».
2.00 «Амерыканскія банды».
2.55 Рачныя монстры.
3.50 «Выжыць разам».
8.00, 17.00, 20.00, 0.00, 5.00 Сусветны падарожнік.
9.00, 21.00 Сафі Грыгсан.
10.00 Шэф-кухар за мяжой.
11.00 Вясна.
12.00 Дзікі кемпінг.
14.00, 4.00 Індыйскі час.
15.00, 6.00 Пакаранне для абжоры.
18.00 Аўстралія: маляўнічыя астравы.
19.00, 3.00 Парк забаў.
22.00 Круіз за паўночным ззяннем.
23.00, 2.00 Раскошныя падарожжы.
1.00 Планета спорту.
7.00 Планета ежы.

ANIMAL PLANET

7.00 «Малпіна жыццё».
7.25 «Заатур Мікаэлы».
8.15 Паляўнічы на кракадзілаў.
9.10 «Заасад Крыса Хамфры».
10.05 «Самае дзікае шоу».
11.00 Школа гарыл.
11.25 Праект «Шчанюкі».
11.55 Прыгоды Корвіна.
12.50 «SOS дзікай прыроды».
13.45 Перакладчык з сабачай.
14.40 Дзікія сіроткі.
15.35 Паляўнічы на яд.
16.30 Выклік «Вялікай пяцёркі».
17.25 «Найджэл Марвен прадстаўляе».
18.20, 4.25 Дзікая Францыя.
20.10 Незвычайныя жывёлы.
21.05 Осцін Сціванс: самыя небяспечныя.
22.00, 2.35 «Карына: дзікае сафары».
22.55, 3.30 Самыя неверагодныя на «Animal Planet».
23.50, 6.10 Паліцыя Філадэльфіі — аддзел па абароне жывёл.
0.45 Дзікія і небяспечныя.
1.40 Амба — рускі тыгр.
5.20 Рай для шымпанзэ.
5.45 Ніж для выжывання.

ТДК

6.00, 7.50, 13.50, 16.55, 17.50, 18.50 Парады ТДК.
6.25, 9.00, 15.00, 21.20 Усё лепшае для вас.
7.25, 12.00, 18.00, 21.00, 23.45, 5.00 Ваш доктар.
8.00 Добрай раніцы, каханая!
10.00, 17.00 Красуня.
11.00, 16.00, 20.00 Ваш асабісты псіхолаг.
13.00, 2.00 Нашы дзеці.
14.00, 1.00 Твой дом.
19.00, 22.50, 4.00 Люстэрка жыцця.
22.00, 0.05 Сэксуальная рэвалюцыя.
3.00 Гісторыя поспеху.

НЯДЗЕЛЯ, 18 САКАВІКА

БЕЛАРУСЬ 1

6.25 Камедыя «Па запалкі».
8.00 Існасць.
8.25 Ранішняя хваля.
9.00, 12.00, 15.00 Навіны.
9.10 Арсенал.
9.40 «Зона Х». Вынікі тыдня.
10.05 Урачыстыя тайны.
10.45 Культурныя людзі.
11.20 «Зямля беларуская». «Рэчыцкі край. Сустрэчы і спатканні».
11.35 М/с «Сямейка піратаў».
12.10 **Серыял «Сваты-4».**
14.15 Клуб рэдактараў.
15.10 Навіны рэгіёна.
15.30 **Драма «Каліна чырвоная».**
17.30 Каробка перадач.
18.05 Суперлато.
18.55 **Камедыя «Школа рока».**
21.00 У цэнтры ўвагі.
21.55 «Еўрафэст». Відзадзённік.
22.10 **Баявік «Місія невыканальная».**

АНТ

7.00 «Нядзельная раніца».
8.00, 9.00, 16.00 (з субцітрамі) Нашы навіны.
9.05 Нядзельная прапаведзь (з субцітрамі).
9.20 **Серыял «Мая жонка мяне прываражыла».**
9.55 «Бесталковыя нататкі».
10.15 Пакуль усе дома.
11.10 Фаззнда.
11.45 «Брэйн-рынг».
12.45 «Цуды вылячэння».
13.45 «Аляксандр Дамагараў. Споведзь адзінокага мужчыны».
14.45 «Вялікая розніца».
16.15 Навіны спорту.
16.20 «Каханне вачамі жанчын».
17.20 Канцэрт Сафіі Ратару.
18.50 «У чорным-чорным пакоі...».
20.00 Контуры.
21.05 «Дыханне планеты».
21.40 «Дзве зоркі».
23.10 «Yesterday live».
0.10 **Баявік «Па мянушцы «Звер».**

БЕЛАРУСЬ 2

7.10 Размова са святаром.
7.20 Прыступкі Веры.
7.35 Таямніца душы.
8.05 Кожны мае права быць розным.
8.30 **Камедыя «Джэнтльмены ўдачы».**
10.10 Тэлебарометр.
10.15 Гаспадар.
10.40 Школа рамонту.
11.45 Вышэй, чым дах.
12.20 Біятлон. Кубак свету. Мас-старт. Мужчыны.
13.15, 0.50 Шоу «Інтуіцыя».
14.35 Біятлон. Кубак свету. Мас-старт. Жанчыны.
15.35 Бухта капітанаў.
16.20 Кінапробы.
16.55 Гандбол. Кубак ЕГФ. 1/4 фіналу. «Дынама» (Мінск) — «Гёпінген» (Германія).
18.30 **Меладрама «Жорсткі раманс».**
21.00 «Спортлато 5 з 36».
21.05 КЕНО.
21.10 Навіны надвор'я.
21.45 Футбол. Ліга чэмпіёнаў УЕФА. Відзачасопіс.
22.15 Спорт-кадр.
23.00 Футбол. Чэмпіянат Англіі. Прэм'ер-ліга. «Вулверхэмптан» — «Манчэстэр Юнайтэд».

СТБ

7.00 «Далёкія сваякі».
7.25 **Серыял «Салдаты-13».**
9.00, 19.00 «Аўтапанарама».
9.30 «Відавочца прадстаўляе: самае смешнае».
10.25 «Вялікае снеданне».
11.05 **Маст. фільм «Фрыда».**
13.20 «Добры дзень, доктар».
13.55 **Маст. фільм «Вуліца поўная нечаканасцяў».**
15.15 Ток-шоу «Такі лёс».
16.00 «Цэнтральны рэгіён».
16.30 «24 гадзіны».
16.50 «Праўда».
17.30 Канцэрт Міхаіла Задорнава.
19.30 «Тыдзень».
20.40 **Маст. фільм «Доказ».**
22.30 «Пякельная кухня».
23.50 **Маст. фільм «Тайнае жыццё слоў».**

МІР

5.00 Дак. фільм «Галіна Шурэпава — «Чалавек-амфібія».
5.50 «Смачны свет. Армянская кухня».
6.20, 3.00 **Маст. фільм «Прадавец паветра».**
8.15 «Мільён пытанняў пра прыроду».
8.30 «Прыгоды Компаса і Будзільніка».
8.45 «Эксперыментатары».
9.00, 15.00 Навіны Садружнасці (бягучы радок).
9.10 «Ведаем рускую».
10.10 «Даведнік».
10.40 **Серыял «Чэрчыль».**
13.30 Дак. серыял «Доказы віны».
14.00 «Правілы жыцця».
15.10 Ток-шоу «Яшчэ не разам».
15.50, 21.00 **Серыял «Апошні бронецягнік».**
20.00 «Разам».
22.00 «Паўночнікі».
22.30 **Маст. фільм «Маленькая Вера».**
1.10 **Маст. фільм «Сусед».**

8 КАНАЛ

9.00, 13.55, 18.45, 21.00, 23.50 «Надвор'е».
9.05 Мультпарад.
9.30 «Мой любімы гадаванчык».
10.00 «Адшукваецца адпачынак».
10.30 **Дэтэктыў «Люстэрка трэснула».**
12.25 **Камедыя «Зубасцікі-2».**
14.00 **Трылер «Версія».**
15.55 Фільм для дзяцей.
17.15 «Бульбокс».
17.45 **Серыял «Думаць як злачынец».**
18.40, 23.45 «Інэт».
18.50 **Серыял «Каломба».**
20.45 «Вечарніца».
21.05 **Камедыя «Прыезджая».**
22.55 **Серыял «Уцёкі».**

ВТБ

6.00, 6.30, 7.00, 7.30, 8.00, 8.30, 9.00, 10.00, 12.00, 13.00, 15.00, 17.30, 20.00, 23.00, 0.00 Прагноз надвор'я.
6.00, 0.30 «PLAY».
8.30 «Калекцыя ідэй».
9.00 «Спытайце кухара».
9.30 «Сябры майго гаспадара».
10.00 «Самы разумны».
12.00, 23.00 Скетч-шоу «Адна за ўсіх».
12.30, 23.30 Скетч-шоу «Масгарсмех».
13.00 **Серыял «Метад Лаўровай».**
15.00 **Серыял «Будбацька».**
17.00, 0.00 Скетч-шоу «6 кадраў».
17.30 **Серыял «Таты дочкі».**
20.00 «Нерэальная гісторыя».
20.30 «Добрыя жарты».
22.30 Скетч-шоу «Даеш моладзь».

РТР—БЕЛАРУСЬ

7.00 М/ф.
7.25 **Серыял «Сваты-5».**
11.00, 14.00 Весткі.
11.15 «Сам сабе рэжысёр».
12.00 «Смехапанарама Яўгенія Петрасяна».
12.30 **Маст. фільм «На беразе вялікай ракі».**
14.15 «3 новым домам!». Ідзі для вас.
14.30 «Скальпель для першых асоб. Тайная хірургія».
15.30 «Гарадок».
16.25 **Маст. фільм «Разгублены пачуццяў».**
18.00 «Смяяцца дазваляецца».
20.00 Вести тыдня.
21.05 **Маст. фільм «Каханне гаючая сіла».**
22.55 **Маст. фільм «Белая сукенка».**

НТБ—БЕЛАРУСЬ

6.30 **Серыял «МУР ёсць МУР».**
8.00, 10.00, 13.00, 16.00, 19.00 Сёння.
8.20 «Першая перадача».
8.50 «Іх норавы».
9.25 Ядзім дома.
10.20 «Жаночы погляд».
11.05 Дачны адказ.
12.05 «Развод па-руску».
13.20 «Крамлёўская кухня».
14.15 **Серыял «Вуліцы разбітых ліхтароў».**
16.20 Следства вялі...
17.05 І зноў прывітанне!
18.00 «Увага, вышук!».
18.30 «Надзвычайнае здарэнне. Агляд за тыдзень».
20.00 Чыстасардэчнае прызнанне.
20.45 «Цэнтральнае тэлебачанне».
21.55 «Тайны шоу-бізнэс».
23.00 «НТВэшнікі».
0.00 **Баявік «Антыснайпер. Новы ўзровень».**

ІНТЭР+

8.55 Самы разумны.
10.20 Краіна смяецца.
10.35 Школа доктара Камароўскага.
11.10 Парк аўтамабільнага перыяду.
11.40, 19.15, 4.45 **Маст.фільм «Калгас «Інтэртэймент».**
13.25 **Маст. фільм «Сустрэчная паласа».**
16.55, 23.20 Вячэрні квартал.
18.25 Разбор палётаў.
21.00, 4.00 Падрабязнасці тыдня.
21.45 Канцэрт «Бенефіс «Трусоў».
0.50 Дак. фільм «Запраграмаваныя лёсы».
1.45 Легенды крымінальнага вышуку.
2.15 Футбол. Чэмпіянат Украіны. «Шахцёр» — «Чарнаморац».
6.30 **Маст. фільм «Залатое дно».**

КУЛЬТУРА

5.30 «Еўраньюс».
9.00, 0.55 «Звычайны канцэрт».
9.35 **«На падмостках сцэны». Маст. фільм.**
11.00, 1.25 «Легенды сусветнага кіно». Фані Ардан.
11.30 «Смех і гора ля Белага мора». М/ф.
12.35 «Дзікая прырода Балтыкі». Дак. фільм.
13.30 «Што рабіць?».
14.15 «Рака жыцця. Валянцін Распуцін». Дак. фільм. 2-я серыя.
15.45 **«Варатар». Маст. фільм.**
17.00 «Кантэкст».
17.40 **«Прызначэнне». Маст. фільм.**
19.05 «Шукальнікі».
19.50 У гасцях у Эльдара Разанава. Вечар-прысвячэнне Андрэю Пятрову.
21.10 «Паслухаём!».
22.05 **«Канзас-сіці». Маст. фільм.**
0.10 Расійскія зоркі сусветнага джаза.
1.50 «Еранім Босх». Дак. фільм.

НАСТАЛЬГІЯ

5.00 «Усё пачынаецца з дзяцінства». Дак. фільм.
6.00 «НЛА. Неабвяўлены візіт». 1992 год.
6.45 **«Ясь і Яніна». Камедыя.**
8.00 «Анне Вескі ў Маскве». 1992 год.
9.00 «Колба часу».
10.00 «Погляд». 1998 год.
11.00 «Да і пасля апоўначы». 1992 год.
12.00 «Сустрэча ў клубе «МММ». 1991 год.
13.30 «КВЗ». Сезон 1986—87 гг.
15.00 **«Позняе дзіця». Маст. фільм.**
16.05 «Сёння ў студыі». Канцэрт.
17.00 «Спорт і музыка». 1991 год.
18.00, 3.00 «Народжаны ў СССР».
19.00 «Дзень кіно». Канцэрт. 1963 год.
20.00 «Тэатральныя сустрэчы». 1966 год.
21.40 «Спявае Адрыяна Чэлентана». Фільм-канцэрт.
23.00 «Раз, два, тры». Дак. фільм.
0.05 «Пытанні выхавання». М. Міронава і А. Мянакер. 1961 год.
0.25 **«Амерыканская трагедыя». Маст. фільм.**
1.40 «Тэлебаль». 1992 год.
4.00 «Клоўн з восенню ў сэрцы». Фільм-канцэрт.

MTV

5.00, 0.40 Music.
6.00 Стэрэа_раніца.
8.40 Шпількі Чарт.
9.40 «Губка Боб». М/ф.
10.30 News блок Weekly.
11.00 Ікона відэагульняў.
11.30 Зоркі на далоні.
12.00, 0.10 Трэндзі.
12.30 Праверка чутак.
13.00 Тайн.net.
14.00, 23.00 «Канікулы ў Мексіцы-2».
18.00 Вельмі прыгожыя.
18.30 Шалёныя продкі. Руская версія.
19.00 Спатканне ўсляпую.
19.30 Зрабі мне зорку.
20.00 Каханне на чацвярых.
21.00 Big Love Чарт.
22.00 American Idol-11.

НАША КІНО

6.30, 12.30 Маст. фільм «Ракіроўка ў доўгі бок».
8.30, 14.30 Камедыя «Нябесныя ластаўкі».
10.40, 16.40 Драма «Чужыя пісьмы».
18.30, 0.30 Меладрама «Розныя лёсы».
20.30, 2.30 Меладрама «Печкі-лавачкі».
22.30, 4.30 Шпіёнскі фільм «Бакенбарды».

ДОМ КІНО

3.00, 19.10 Серыял «Тацянін дзень».
3.45 Прэм'ера. Авантурная камедыя «Залаты ключык».
5.45 Кінараман «Жыццё цудоўнае».
7.20 Псіхалагічная драма «Ключ без права перадачы».
9.00 Музычны фільм «Апладысменты, апладысменты...».
10.15 Экранізацыя школьнай праграмы. А. Пушкін «Капітанская дачка».
11.55, 19.05, 2.55 «Акно ў кіно».
12.00 Камедыя «Артыстка з Грыбава».
14.15 Іранічны дэтэктыў «Аматарка прыватнага вышуку Даша Васільева».
17.45 Новы хіт. Драма «Скажы Лея».
20.00 Новы хіт. Прыгодніцкая камедыя «Спартакіяда. Лакальнае пацяпленне».
21.30 Трылер «Філёр».
22.50 Музычны фільм «Пад купалам цырка».
1.05 Руская класіка ў кіно. І. Тургенеў «Дваранскае гняздо».

ДЗІЦЯЧЫ СВЕТ

5.00, 9.00, 13.00 Маст. фільм «Жывая вясёлка».
6.05, 10.05, 14.05 М/ф «На задняй парце». М/ф: «Фільм, фільм, фільм», «Каміно», «Ненагляднае дапаможнік».
7.00, 11.00 Маст. фільм «Да першай крыві».
8.25, 12.25 Казкі: «Дачка сонца», «Салдацкі кафтан».
15.00 Фільм-казка «Марозка».
16.20 М/с «На задняй парце». М/ф: «Страказа і мурашка», «Кавардак».
17.00 Казкі замежных пісьменнікаў. «Котка, якая гуляла сама па сабе».
18.10 Казкі: «Залатыя калаcы», «Вяршкі і карэньчыкі».

ТЭЛЕКЛУБ

19.00, 1.00 Серыял «Вяртанне Сіндбада».
20.00, 2.00 Серыял «Тайны следства-10».
21.00, 3.00 Серыял «Дарожны патруль-4».
22.00 Дэтэктыў «Вясковы дэтэктыў». 2-я серыя.
23.30 Серыял «Аніскін і Фантамас». 1-я серыя.

ТБ3

5.00 М/ф.
8.30 Маст. фільм «Жывая вясёлка».
9.50 Маст. фільм «Недапёсак Напалеон ІІІ».
11.00 Дак. фільм «Эвалюцыя. Што трэба мядзведзю?».
12.00 Маст. фільм «Каманда з прыгарада».
13.45 Маст. фільм «Над законам».
15.45 Маст. фільм «Выкуп».
18.00 Маст. фільм «Адплата».
20.15 Маст. фільм «Над адхон».
22.00 Маст. фільм «Беласнежка: страшная казка».
0.00 Маст. фільм «У пашчы шаленства».
1.45 Маст. фільм «Калекцыянер».
3.30 Дак. фільм «Тайны вялікіх чараўнікоў».
4.30 М/ф «Гадзіла».

ТБ-21

9.00, 17.00, 1.00 Драма «Сны аб Расіі».
11.10, 19.10, 3.10 Драма «Парыж! Парыж!».
13.15, 21.15, 5.15 Серыял «Дзясятае Каралеўства».
14.50, 22.50, 6.50 Драма «Гарпастум».

ТБ1000

3.00 Трылер «Начны рэйс».
5.00 Трылер «Заходняя дарога».
7.00 Камедыя «Прыгажунчык Алфі, або Чаго хочуць мужчыны».
9.00 Камедыя «Нявеста, якая ўцякла».
11.00 Прыгоды «Стары, які чытаў любоўныя раманы».
13.00 Камедыя «Аналізуй гэта».
15.00 Камедыя «Забойствы на радыё».
17.00 Драма «Іншы мужчына».
19.00, 1.00 Баявік «Конга».
21.00 Кінаальманах «Парыж, я люблю цябе».
23.00 Драма «Прыватнае жыццё Піпы Лі».

ІЛЮЗІЁН

0.35 У глыбіні.
2.20 Пастка.
4.00 Шэсць жонак Генры Лефэя.
5.40 2.22
7.30 Суперкрос.
9.25 Паляванне Ханта.
11.35 Прывіды Гоі.
13.35 Самы лепшы тата.
15.25 Мірны воін.
17.30 Альфа Дог.
19.30 Фей Грым.
21.35 Пад кайфам.

DIVA UNIVERSAL

5.00 Драма «Забойца ў сеткі».
6.30, 23.30 Тры ракі.
7.15, 16.40 Быць Эрыкай.
8.05, 15.00 Нявеста для мільянера.
8.50, 15.50 Цяжарнасць на абцасах.
9.35 Шпік.
11.05, 19.10 Бацькі.
11.55 Камедыя «Пабочныя эфекты».
13.30 Драма «Цана прыгажосці».
17.20 Пасрэднік Кейт.
18.20 Копы-навабранцы.
20.00 Добрая жонка.
20.50 Сястра Джэкі.
21.50 Маст. фільм «Паслуга».
2.00 Трылер «Другая спроба».
3.30 Трылер «Разлад».

РАМАНТЫКА

8.00, 19.40, 22.30, 1.55 «Амазонія».
8.55 «Стол на траіх».
13.20, 18.50 «Смачнае захапленне».
14.20 «Тайны кахання».
20.35, 2.50 «Дваяжэнец».
23.25 «Помста».
1.00 «Мужчынскія гісторыі, адрасаваныя жанчынам».
3.40 «Паслухай, красуня».

AXN-SciFi

0.30, 5.45, 11.00, 14.05, 23.05 Зорныя вароты.
2.00, 8.55, 14.50 Страшна цікава.
2.25, 6.30, 16.10, 21.30 Кліч крыві.
3.10, 9.25 Сышчык смерці.
4.05, 8.00, 15.20 Зорны дэсант.
5.00, 13.15, 22.20 Знешнія межы.
10.15 Візіцёры.
17.00 Дзевяць жыццяў Хлоі Кінг.
18.30 Торчвуд — Дзень Цуду.
20.00 Каралеўскі шпіталь.

У праграме магчымыя змяненні. Перадрукоўка праграмы забаронена!

EUROSPORT

10.30, 14.45 Горныя лыжы. Кубак свету.
12.00, 2.15 Скачкі на лыжах з трампліна. Кубак свету.
13.45, 16.30, 1.00 Біятлон. Кубак свету.
15.30, 17.15 Лыжныя гонкі. Кубак свету.
18.00 Конны спорт. Saut Hermes.
19.30 Тэніс. Турнір WTA.
21.00 Тэніс. Турнір WTA. Фінал.
22.45 Снукер. Players Tour Championship. Фінал.
2.00, 3.15 Матаспартыўны часопіс.

NATIONAL GEOGRAPHIC

5.00, 12.00, 18.00 Шалёныя выхаходнікі.
6.00 Кракадзілы Катумы.
7.00 Дзікія жывёлы Поўначы.
8.00 Паліцэйскія на Аляскі.
9.00 Супербудаванні старажытнасці.
10.00 Ведомы Сусвет.
11.00, 19.00, 4.00 Мегазаводы.
13.00 Небяспечныя сустрэчы.
14.00 Гібель марскога монстра.
15.00 У пошуках праўды.
20.00, 23.00, 2.00 У пошуках на Вінчы.
21.00, 0.00, 3.00 Таямніцы гісторыі.
21.30, 0.30, 3.30 Рэальнасць або фантастыка?
22.00, 1.00 З пункту гледжання навукі.

DISCOVERY

7.00 Маланкавыя катастрофы.
7.55, 3.50 Лабараторыя выбуховых ідэй.
8.50, 14.20, 23.00, 2.55 Разбуральнікі легендаў.
9.45, 4.45 «Як гэта ўтрое?».
10.10 Як гэта зроблена?
10.40 «Залатая ліхаманка».
11.35 «Вугаль».
12.30 «Выжыць разам».
13.25 Энергія будучыні.
15.15 Скрыўленне часу.
16.10 Будаўнічая дапамога.
17.05 Выжыць любой цаной.
18.00 Махінатары.
21.00 Сапраўдныя аферысты.

ЗДАРОЎЕ

5.00, 20.00 Гісторыя хвароб.
5.40, 20.40 Зона рызыкі.
6.10, 14.40 Энцыклапедыя памылак.
6.35, 21.35 Школа розуму.
7.15, 22.15 Генезіс здароўя.
8.00, 23.00 Практыка здароўя.
8.40, 23.40 Жаночае здароўе.
9.20, 0.20 Клінічны гіпноз.
9.50, 11.00, 21.10 Шлях да здароўя.
10.30 Практыкаванні для мозга.
11.40, 2.40 Дзіця нарадзілася.
12.20, 3.20 Я расту.
12.50, 3.50 Жывёлы лечаць.
13.30, 4.30 Панацэя.
14.10 Элемент здароўя.
14.55 Зялёная аптэка.
15.35 Як Вы сябе адчуваеце?
16.10 Дыялогі пра харчаванне.
17.00 Алергія.
17.40 Пра дыеты і не толькі.
18.20 Як не страціць здароўе.
18.50 Найноўшыя дасягненні.
19.30 Перадродавае выхаванне.
0.50 Праўда пра пахудзенне.
1.30 Мужчынскія сакрэты.
2.00 Метазалежнасць.

22.00 Крушэнне Concordia: погляд знутры.
0.00 Як устроены Сусвет.
1.00 Прастак за мяжой.
2.00 Рачныя монстры.
5.10 Праект «Зямля».
6.05 «Аднаўленне Японіі».

TRAVEL

8.00, 13.00, 17.00, 20.00, 0.00, 5.00 Сусветны падарожнік.
9.00, 2.00 Індыйскі час.
10.00 Мараплаўцы.
11.00 Паляўнічы ў свеце падарожжаў на матацыкле.
14.00, 19.00 Круіз за паўночным ззяннем.
15.00, 4.00 Раскошныя падарожжы.
16.00 Вясна.
18.00 Планета спорту.
21.00 Круіз сёння.
21.30 Пра галоўнае.
22.00, 1.00, 7.00 Планета ежы.
23.00, 3.00 Падарожжа па Індыі.
6.00 Пакаранне для абжоры.

ANIMAL PLANET

7.00 «Малпіна жыццё».
7.25 «Заатур Мікаэлы».
8.15 Паляўнічы на кракадзілаў.
9.10 Пандамоніум.
10.05 «Самае дзікае шоу».
11.00 Школа гарыл.
11.25 Праект «Шчанюкі».
11.55 Прыгоды Корвіна.
12.50, 22.00, 2.35, 4.25 Дзікая Францыя.
13.45 Перакладчык з сабакі.
14.40 «SOS дзікай прыроды».
15.35 Самыя неверагодныя на «Animal Planet».
16.30 Дзікія сіроткі.
17.25 Паляўнічы на яд.
18.20 Выклік «Вялікай пяцёрцы».
19.15 «Найджэл Марвен прадстаўляе».
20.10 Незвычайныя жывёлы.
21.05 Осцін Сціўенс: самыя небяспечныя.
22.55, 3.30 Сем смяротных удараў.
23.50, 6.10 Паліцыя Філадэльфіі — аддзел па абароне жывёл.
0.45 Дзікія і небяспечныя.
1.40 У логава драконаў.
5.20 Рай для шымпанзэ.
5.45 На дне бездані.

ТДК

6.00, 7.50, 13.50, 16.55, 17.50, 18.50 Парады ТДК.
6.25, 9.00, 21.20 Усё лепшае для вас.
7.25, 12.00, 18.00, 21.00, 23.45, 5.00 Ваш доктар.
8.00 Добрай раніцы, каханая!
10.00, 17.00 Красуня.
11.00, 16.00, 20.00 Ваш асабісты псіхолаг.
13.00, 2.00 Нашы дзеці.
14.00, 1.00 Твой дом.
15.30 Латарэя «Бінга».
19.00, 22.50, 4.00 Люстэрка жыцця.
22.00, 0.05 Сэксуальная рэвалюцыя.
3.00 Маст. фільм.

18.30 ФІЛЬМ ДНЯ

«Жорсткі раманс» (СССР, 1984 г.)

Ларыса Агудалава заслугоўвала, па словах знаўцаў, «дарагой аправы», але мясцовы прыгажун-памешчык, разбіўшы ёй сэрца, паехаў паправіць свае жаніцьбай дрэнныя справы, а пасля скандалу з растратчыкам-касірам ёй прыйшлося спыніць свой выбар на нікчэмным, злосным і зайздросным паштовым чыноўніку.

Рэжысёр — Эльдар Разанаў. **У ролях:** Ларыса Гузеева, Мікіта Міхалкоў, Аліса Фрэйндліх, Андрэй Мягкоў, Аляксей Пятрэнка.

■ Не лыкам шытыя

«НЯХАЙ МУЖЧЫНЫ ПРЫСВЯЧАЮЦЬ ВАМ СВАЕ РЭКОРДЫ!»

Напярэдадні свята член рэдкалегіі Кнігі рэкордаў краін СНД і Балтыі «Дзіва» Аляксандр КАЛІНІН разам са «Звяздой» склалі ТОП-3 беларускіх жанчын-рэкардсменак.

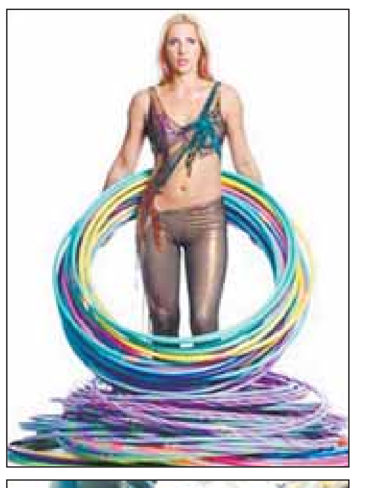

1. **Алеся ГУЛЕВІЧ** — у 2004 годзе ў бастанскім цырку «Біг Эпл» адначасова ўтрымала і змагла тры разы пракруціць 99 хула-хупаў (абручоў). У чэрвені 2006 артыстка зноў трапіла ў Кнігу рэкордаў Гінэса, бо раскруціла на гэты раз ужо 101 абруч.

2. **Ірына ВЕЛЯНКОВА** — адзіная ў свеце жанчына, якая выжыла пасля начоўкі ў «зоне смерці» на вышыні 8000 метраў у Гімалаях. Праз два з паловай гады пасля ампутацыі пальцаў абедзвюх ног і часткі пятачных касцей майстар спорту міжнароднага класа здзейсніла ўзыходжанне на Эльбрус. Пасля яшчэ два. Будучы інвалідам 2 групы, у маі 2001 года яна самастойна арганізавала экспедыцыю і стала першым прадстаўніком Беларусі, які ўзышоў на вышэйшую кропку Паўночнай Амерыкі — пік Мак-Кінлі (6193 метры). У ліпені 2004 года беларуска пакарыла вышэйшую кропку Паўднёвай Амерыкі — пік Аконкагуа (6960 метраў). Падобных дасягненняў у жаночым сусветным альпінізме няма.

3. **Алена АЛЯШКЕВІЧ** — дзіцячы кардыёлаг з Ліды трапіла ў шостае выданне кнігі рэкордаў «Дзіва» як уладальніца самай доўгай касы ў Беларусі. Даўжыня валасоў лідчанкі — 160 сантыметраў, пры росце Алены ўсяго 167 сантыметраў.

— Аляксандр Фядотавіч, вось мы з вамі прагарталі не адзін выпуск кніг рэкордаў. Чаму сярод беларускіх рэкардсменаў так мала жанчын?

— Так, у асноўным рэкорды ставяць мужчыны. Звязваю гэта, у першую чаргу, з тым, што жанчыны менш амбіцыйныя. І ў гэтым няма нічога дрэннага. Затое нашы жанчыны — самыя прыгожыя ў свеце. А прыгажосць, самі разумееце, такая катэгорыя, якую цяжка параўнаць. Куды прасцей параўноўваць кіламетры, секунды, тоны...

— Вы сказалі пра тоны, і я адразу ж узгадала беларускіх асілкаў Кірыла Шымко і Паўла Сароку, якія першымі ў свеце зрушылі з месца і працягнулі 510 сантыметраў 30-тонны танк.

— Вельмі шмат рэкордаў належыць беларусам у сферы сілавой вынослівасці і падняцця цяжкасцяў. І танкі цягаюць, і вагоны, і самалёты. Рэкардсменам сярод беларускіх асілкаў смела можна назваць майстра спорту міжнароднага класа па гіравым спорце Вячаслава Харанеку. Ён неаднаразова трапляў не толькі ў «Дзіва», але і ў Кнігу рэкордаў Гінэса. Адзін з яго экстрэмальных рэкордаў — на працягу 48 гадзін без перапынку на сон 6160 разоў падняў гірю ўверх на прамых руках 40-кілаграмовую бочку з вадой.

— Хто з беларусаў трапіў на старонкі апошняга — шостага — выдання кнігі рэкордаў «Дзіва»?

— Вучні мінскай сярэдняй школы №143, якія разам з журналістамі скруцілі сняжок вагой больш за чатыры тоны і расфарбавалі яго пад глобус. Таксама адзначыўся і Яўген Казлоў, селекцыянер з Магілёва. Мужчына з аднаго зярнятка вырасціў 41 сцябло з каласкамі. Ёсць у «Дзіва» і прозвішча беларуская «ляўшы» з Мазыра Міхаіла Яршова, які з дапамогай 832 цвічкоў падкаваў яйка 208 мініяцюрнымі падкоўкамі. На гэтым майстар не супакоіўся і да 300-годдзя Санкт-Пецярбурга ўпрыгожыў 530 падкоўкамі гусінае яйка з выявай шпіля Адміралцейства...

— Як вы знаходзіце такіх «самародкаў»?

— Нехта «прарваўся» сам, некага мы «прасунулі», і не толькі ў «Дзіва», але і ў Кнігу рэкордаў Гінэса. Прынамсі, я накіраваў у рэдакцыю кнігі Гінэса матэрыялы знакамітага беларускага мастака Аляксандра Кішчанкі. Яго ўжо, на жаль, няма ў жывых. Неўзабаве беларускі мастак быў занесены ў Кнігу рэкордаў Гінэса, як аўтар самага вялікага габелена ў свеце. Маштабнасць яго твора сапраўды ўражвае: гэта палатно 14х19 метраў, вагой каля 300 кілаграмаў, агульная даўжыня ніткі — 806 кіламетраў. Габелен ткаўся ўручную чатыры гады, на ім выявы больш за 80 вядомых асоб: палітыкаў, філосафаў, вучоных, музыкантаў, мастакоў, рэжысёраў. У каторы раз пераконваюся, што ў Беларусі жывуць вельмі таленавітыя людзі, яны ўражваюць сваёй сілай волі, працаздольнасцю і настойлівасцю. Адзінае, што беларусам часам перашкаджае, — адсутнасць сродкаў, прыродная сціпласць і няўменне сябе «раскручваць».

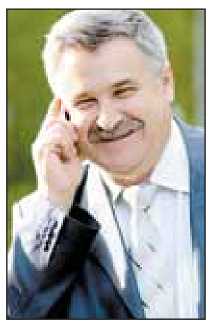

Аляксандр КАЛІНІН.

Доктар філасофіі. Сузаснавальнік Інстытута парламентарызму і прадпрымальніцтва. Суддзя міжнароднай катэгорыі па гіравым спорце, член выканкама Міжнароднай федэрацыі гіравога спорту. Старшыня Беларускага саюза прадпрымальнікаў.

— Аляксандр Фядотавіч, а праўда, што ў Беларусі знаходзіцца самы старэйшы дзейны вежавы гадзіннік у СНД?

— Так, адна з заявак прыйшла да нас з Гродзенскага гарвыканкама. На вежы Фарнага касцёла ў гэтым абласным цэнтры ўсталяваны гадзіннік, «узрост» якога каля пяці стагоддзяў. Згодна з архіўнымі звесткамі, пасада захавальніка гэтага механізма была ўведзена па распараджэнні каралевы Боны Сфорцы яшчэ ў 1541 годзе. Трапіла ў кнігу «Дзіва» таксама і трохрогая каза пенсіянеркі з беларускай вёскі Пархімаўка Ганны Іванаўны Матысік. Яна набыла гэта дзіва на рынку ў Гродне. Трохрогую нікто не хацеў браць, таму яе прадавалі таннеі. Белка стала мясцовай знакамітасцю не толькі з-за трох рагоў, але і таму, што дае гаючае малако. Акрамя гэтых рэкордаў, у кнігу «Дзіва» ўвайшлі самыя старыя ў Еўропе Нацыянальны парк «Белавежская пушча», самая доўгая сцяна графіці ў Гомелі, самазвалы БелАЗ-75600 грузападʼёмнасцю 320 тон, а таксама копія Эйфелевай вежы ў Абакане, якую стварыў ландшафтны дызайнер Васіль Антропаў у гонар дачкі — «Міс Беларусь — 2004» Вольгі Антропавай.

— А чым «Дзіва» адрозніваецца ад знакамітай Кнігі рэкордаў Гінэса?

— Кніга «Дзіва» выдаецца ў Маскве раз у тры гады і з'яўляецца альтэрнатыўнай англамоўнай Кнігі рэкордаў Гінэса. Апошняя ўтрымлівае шмат бяссэнсавых дасягненняў накшталт самага доўгага пляўка, паядання прусакоў на хуткасць і нават самай вялікай колькасці расшпіленых за хвіліну бюстгальтараў. «Дзіва» ж — больш пазнавальнае выданне. Героі кнігі, як правіла, па-сапраўднаму таленавітыя і вынослівыя. Яна змяшчае славянскія дасягненні і выдаецца групай энтузіястаў. Кнігу ж рэкордаў Гінэса спансіруе вядомы вытворца піва. За многія гады супрацоўніцтва з Гінэсам я пераканаўся, што лонданская рэдакцыя пры фіксацыі рэкорда кіруецца пераважна геаграфічным фактарам. Яны арыентуюцца на англамоўны свет, іх больш цікавяць ірландскія піўныя рэкорды, чым усё астатняе. Як доказ сваіх слоў прывяду прыклад: калі наш цудоўны цяжкаатлет Вячаслаў Харанека пабіў рэкорд ірландца па працягласці падняцця піўной бочкі, то Гінэс проста выключыў з кнігі гэтую намінацыю. Атрымліваецца, ірландцы ў кнізе — цікавыя, а беларусы з аналагічным рэкордам — не.

— Ці трэба, на ваш погляд, дзяржаўнае фінансаванне для кнігі рэкордаў?

— Пэўна, не. Зараз рыхтуецца чарговае, сёмае выданне кнігі «Дзіва», куды ўвойдуць у тым ліку і беларусы. Калі ёсць ахвотнікі сярод беларускіх прадпрымальнікаў выступіць спонсарам выдання, то, калі ласка, няхай да мяне звяртаюцца. Але не хацелася б, каб гэта была кампанія па вытворчасці алкагольных ці тытунёвых вырабаў.

— Можаце назваць апошні, зафіксаваны ў нашай краіне, рэкорд?

— Напрыканцы мінулага года ў Мінску праходзіў Міжнародны чэмпіянат па хуткасным паяданні традыцыйнай беларускай стравы — драніках. Самым хуткім аказаўся Віталь Лукашонак, які асіліў сямнаццаць дранікаў за тры хвіліны. Гэты рэкорд, я перакананы, увойдзе ў сёмы выпуск кнігі «Дзіва», а магчыма, і ў Кнігу Гінэса.

— А вы самі якім рэкордам аддаяце перавагу?

— Дастойным, якія выклікаюць захапленне, павагу, нясуць карысць. Прымушаюць задумацца людзей аб здароўі, вабяць людзей да заняцця спортам, напрыклад. Я не збіраюся займацца рэкордамі накшталт хто далей плюне або хто разаб'е галавой найбольшую колькасць кавуноў ці драўляных тулаветных сядушак, як Гінэс. Гэта, на мой погляд, антырэкорды.

— А які рэкорд здзівіў больш за ўсё?

— Адным з найцікавейшых мне падаецца рэкорд «чалавека-камп'ютара» Аляксея Мяшкова. Барысаўчанін свабодна перамнажае ў галаве 12-значныя лікі. Малады чалавек прыязджаў у Мінск, і спецыяльная камісія зафіксавала яго сапраўды ўнікальную здольнасць, выпрацаваную доўгімі трэніроўкамі. Пачынаў з памнажэння двухзначных, потым перайшоў на трохзначныя, і зрэшце дасягнуў памнажэння дванаццацізначных лічбаў на дванаццацізначныя. І я пераканаўся, што гэта мэтанакіраванага чалавека гэта не мяжа. Выклікае павагу і напорыстасць магілёўчаніна Аляксандра Бендзіхава. Ён сабраў у Беларусі самую вялікую калекцыю дыпломаў Гінэса. Свой першы рэкорд у раздзеле «Балансіроўка» ўстанавіў яшчэ ў 1994 годзе, калі паставіў на рабрыну адной касцяшкі даміно яшчэ 522 такіх жа. Затым на рабрыне манеты размясціў 880 манет, пабудаваў піраміду з 410 040 піўных вечак, выклаў на рабрыне манеты слупком 257 манет. Зусім нядаўна, летась, паставіў 1036 касцяшак даміно на рабрыну адной касцяшкі, якая стаяла вертыкальна.

— Што дае прысутнасць прозвішча ў кнізе рэкордаў самому рэкардсмену?

— Матэрыяльна — нічога. А ўсведамленне сваёй унікальнасці, задавальненне амбіцый — абавязкова. Людзям уласціва сябе праслаўляць. Без тых, хто хоча вылучыцца на агульным фоне, чалавецтва не крочыла б наперад.

— Што трэба зрабіць, каб трапіць у кнігу «Дзіва»?

— Напісаць заяву на адрас нашага офіса: **220004, Мінск, вул. Няміга, 38, офіс 12 альбо званіце са мной па тэлефоне 209 05 43 (электронны адрас belsp1991@mail.ru).** Рэкорд павінен быць дакументальна пацверджаны фота- ці відэаздымкай, а таксама ўдзельнікі юрыстаў ці прысутнасці сведкаў, прэсы. Існуе і больш просты шлях. Я, як афіцыйны прадстаўнік кнігі «Дзіва», магу прысутнічаць і фіксаваць рэкорд ці дапамагчы камусьці-небудзь. У гэтым выпадку сведкі не патрэбны. Але падаць заяўку трэба як мінімум за месяц да падзеі.

— А калі рэкорд унікальны не толькі ў маштабах краін СНД, але і ўсяго свету?

— Яго можна адаслаць у Кнігу рэкордаў Гінэса як з нашай дапамогай, так і самастойна. Для гэтага трэба зайсці на афіцыйны сайт Кнігі рэкордаў Гінэса ў інтэрнэце, запоўніць анкету на англійскай мове і чакаць адказу.

— Што пажадаеце жанчынам, якія чытаюць нашу газету?

— Будзьце прыгожымі і любімымі. І няхай мужчыны прысвячаюць вам свае рэкорды! Як гэта зрабіў рэкардсмен кнігі «Дзіва», майстар спорту, паранушыст Дзмітрый Яцук з Магілёва, які да ганку ЗАГСа на ўласнае вяселле спусціўся па парашуце.

Надзея ДРЫЛА. ■

НА ЕЎРАБАЧАННЕ АД РАСІІ ПАЕДЗЕ ПУГАЧОВА...

Праўда, не адна, а ў кампаніі з яшчэ пяццю сяброўкамі — удзельніцамі фальклорнага калектыву «Буранаўскія бабулі». Менавіта гэтая творчая супольнасць атрымала сенсацыйную перамогу ў фінале сёлетняга расійскага адбору на «Еўрабачанне», абышоўшы 24 іншых артыстаў, сярод якіх былі Дзімы Білана (пераможца «Еўрабачання-2008») і Юліі Волкавай (экс-«ТаТу», з-е месца на «Еўрабачанні-2003»).

Спачатку калектыў з Малапургінскага раёна Рэспублікі Удмуртыя спяваў толькі народныя песні, але з 2008 года бабулькі наважыліся на смелы эксперымент — выконваць расійскія і сусветныя хіты ў перакладзе на ўдмурцкую мову. Цяпер жа ўдмурцкія пенсіянеркі з двухмоўнай песняй «Party For Everybody» здолелі пераканаць як тэлегледачоў, так і прафесіяналаў з журы ў тым, што Расія на конкурсе калі і не пераможа, то дакладна вызначыцца і запомніцца.

На сцэну «Еўрабачання» ў Баку выйдуць шэсць «Буранаўскіх бабулек»: Вольга Туктарава — наймаладзейшая ўдзельніца (ёй усяго 43 гады), а таксама Граня Байсарава (63 гады), Галіна Конева (73), Кацярына Шкляева і Валянціна Пятчанка (па 74) і найменшая па росце, але ці не самая знакамітая з «бабулек» Наталля Пугачова (76 гадоў). Дарэчы, Вялікабратанню на конкурсе сёлета прадставіць чалавек-легенда, уладальнік 63 «залатых» і 24 «плацінавых» запісаў, адзначаны зоркай на Алеі зорак у Галівудзе, — 75-гадовы Энгельберт Хампердынк.

...А АД АРМЕНІІ — НІХТО

Днямі гэтая краіна афіцыйна паведаміла ў Еўрапейскі вяшчальны саюз, што здымае сваю заяўку на ўдзел у конкурсе. Нагодай для гэтага стала гібель армянскага салдата тэрміновай службы, які быў смяротна паранены азербайджанскім снайперам на мяжы двух дзяржаў.

Вікторыя ЦЕЛЯШУК.

P.S. *Гурт «Litesound», які прадставіць на конкурсе Беларусь, таксама ўдарна рыхтуецца да гэтага адказнага выступлення, але знаходзіць час і на іншыя важныя справы. Так, 5 сакавіка хлопцы ўзялі ўдзел у дабрачынным канцэрце для дзяцей, зладжаным у сталічным Палацы дзяцей і моладзі творчай групай праграмы «Калыханка»* ■

Наш культурны асяродак
Жырандоля
Выпуск № 9 (138)

■ Дзеля памяці

КАЗКІ НЕ ДЛЯ ГАРАВАННЯ

Дабро перамагае зло, нават калі напрыканцы хочацца паставіць пытальнік. У жыцці паэта Алеся Гаруна такіх пытальнікаў мы можам угледзець шмат, пры тым, што яго шлях не быў доўгім. Але дзеля дабра на радзіме ён гатовы быў здароўе аддаць, а то і само жыццё...

Не, гэта не прыгожыя словы: жыццём ахвяравалі на пачатку мінулага стагоддзя, калі яшчэ не было Беларусі, але ўжо была мара пра яе. Адзін з тых, хто не шкадаваў сябе дзеля радзімы, — Алесь Гарун, паэт, публіцыст і палітык. 11 сакавіка адзначаецца яго 125-годдзе.

...У сям'і мінскіх рамеснікаў Прушынскіх нараджаецца хлопчык, якога з дзяцінства вучылі чытаць па-польску і па-руску. І толькі ўжо ў свядомым узросце малады чалавек раптам адчувае смак беларускага слова: дзякуючы аповесці Дуніна-Марцінкевіча «Гапон». Але і сам пачаў пісаць і друкавацца: «нашаніўская» пара стала для яго момантам саспявання як грамадзяніна, які марыў быць абаронцам роднай зямлі і яе народа. Як Купала ці Багдановіч, з якімі ён пачаў рабіць адну справу. Яму яна каштавала зняволення ў турмах Мінска, Вільні і высылкі ў Сібір. Але там адбылося нараджэнне паэта з зусім невыпадковым псеўданімам — Гарун. Зборнік «Матчын дар» нарадзіўся далёка ад Беларусі, але быў перасланы для выдання Віленскаму выдавецкаму таварыству. І выйшаў вельмі своечасова...

Былі надзеі на рэвалюцыю. У нейкім сэнсе спраўдзіліся: было вяртанне ў Беларусь. Тое, што спазнаў паэт за гады высылкі, не магло пакінуць яго ў баку ад грамадскіх працэсаў. Былі думкі пра тое, што новы парадак дасць магчымасць яго народу атрымаць права на сваю дзяржаву. Гэта стала важней за ўласнае здароўе, якое вельмі падарвала праца ў Сібіры. Але загартаваны, мэтанакіраваны і па-беларуску ўпарты, ён жыве дзеля ідэі тры апошнія гады свайго жыцця. Штосьці паспявае засведчыць: у 17-м стаў віцэ-старшынёй Усебеларускага з'езда. Пра штосьці паспявае сказаць людзям: праз свае «Жывыя казкі»...

Сёння мы прапануем некалькі вершаў Алеся Гаруна — як успамін пра паэта.

Ларыса ЦІМОШЫК

■

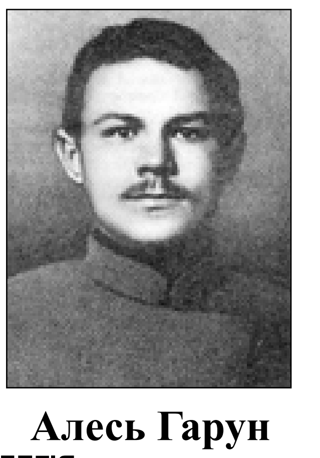

Алесь Гарун

ЭЛЕГІЯ

Жыццё — гасцінец,
гады — як вёрсты,
Канец жыццёвы — то небаспад.
Ідзеш паволі, што далей — болей
Тых вёрст жыццёвых цячэць назад.
Што далей — болей...
Сціха, паволі
Старэеш, слабнеш, цяжэеш ты,
Аж ўрэшце ледзьве нагі абедзве
Дацягнеш неяк да тэй вярсты,
Дзе гэным знакам,
што ўсім аднакаў,
Ці хто ялмужнік, ці хто купец,
На страх выразна, для ўсіх паказна
Стаіць: «Спыніся, вось твой канец!»

ІДУЦЬ ГАДЫ

Ідуць сабе гады, ідуць,
Бы карагод, бясконца,
Што ў небе зорачкі вядуць
Ля месяца, ля сонца.
Ідуць сабе гады, ідуць —
І чалавек за імі.
Куды цябе яны вядуць
І сцежкамі якімі?

«Няведама мне, скуль усё і што я;
Няведама мне сама сцежка мая,
Няведама мне, і куды я іду.
Пытання не маю, ці што там знайду,
Ня ведаю жыццё, ці шчасце, ці не, —
Пачалося гэта, браток, не на мне».

Ідуць гады, ідуць гады,
І з імі ўсё на свеце.
Сягоння ты, а йшлі дзяды,
А заўтра пойдуць дзеці.
Ідуць гады, і ты ідзеш
Ўздагонь за імі, з імі.
Нашто, скажы мне, ты жывеш
І з думкамі якімі?

«З аднэю я думкай у свеце жыву,
Настаўнікам ўзяўшы і лес і траву,
Крыніцы, і кветкі, і цемру, і свет,
І месяц, і зоры, і сонца прывет.
Прысуджаны шлях свой
рабі дарагім,
Красуйся на радасць сябе
і другім».

ПАЭТУ

Што кажаш мне, паэт,
а праўдзе тэй, што будзе?
Мне сэрца кроіцца
ад крыўды нашых дзён!
А бачу добра й сам:
ідуць да праўды людзі,
Расцець яе жаўнер,
і шырыцца загон
Марудна, братачка!
І покуль сонца ўзыдзе,
Дык вочы выесць нам
салёная раса,
І покуль першы дзень людскога
шчасця прыйдзе,
Мільёны сэрц праткне
гароты злой каса.

Пакінь, пакінь спяваць
а праўдзе тэй, што ў небе!
Яна чужая нам,
таемных праўда сіл;
Яна не сходзіць к нам
ў канечнае патрэбе,
Калі пакуты дзень
так довег і не міл!

Прашу цябе, мой брат,
спявай аб нашым горы,
Аб тым, што ёсць цяпер
і што даўней было,
І што на ўсякі твар кладзецць,
як плуг, разоры,
І што ў мільёнах душ
разоры правяло.
Прашу цябе, спявай аб горы
песнь адну ты
І наш гаротны лёс рабі яшчэ
цяжэй,
Тагды, убачыш сам,
парвуцца духа путы
І будзе ясны дзень
да нас тагды бліжэй.

ВЯСНА

Эх, вясна, вясна!..
Як прыйшла яна,
Прынясла святла,
Прынясла цяпла,
Наліла ў лагох
Снегавой вады,
Расцвіла ў лугох,
Распляла сады,
Прабудзіўся лес
На вясенні шум,
А глыбокі сум
Мне ў душу улез...
Першыя гусі ужо праляцелі,
Палі на рэчцы, узгорак абселі,
Гвагалі доўга, нараду сабраўшы,
Потым згадзіліся,
дось пакрычаўшы,
Ўзляцелі высока над сосны, над елі
І недзе прапалі ў нябескім касцелі...
Ах, каб крылля, крылля мне
І той лёт гусачы,
Я прапаў бы ў гарыне,
Хто б мяне і бачыў!
Раз у пораз, раз у раз
Ў неба б біў крыламі...
Гусі, гусі, я да вас,
Я лячу за вамі!
Дзе былі вы? Што было там?
Дзе жылі вы? Над балотам?
Мо ля рэчкі? Мо ля хаткі?
Ля сялібы майго таткі?
Мае маткі, майго браткі
Вы не бачылі часамі?
А сястрыцы? А дзявіцы,
Маёй любы,
Вы не бачылі часамі?
А у шлюбы
Не збіраецца сястрыца?
Не? А люба, чараўніца?..
Ці там ймгліста,
Ці там ясна?
Красна? Міла?
Гусі! Шчасна?..

Радзівілы «спыніліся» ў Віцебску

У Віцебскай абласной бібліятэцы напярэдадні жаночага свята адкрылася выстава акварэльных партрэтаў вядомых беларускіх жанчын мінулых стагоддзяў. Сярод гістарычных персаналій (як сёння б сказалі, «свецкіх львіц») — Людвіка Караліна Радзівіл, Барбара Радзівіл, Францішка Уршуля Радзівіл і не толькі яны, а, напрыклад, і біблейскія гераіні — Ева, Юдзіф...

Аўтар гэтых твораў — вядомы віцебскі акварэліст Міхась Ляўковіч. Ён доўгі час узначальваў суполку «Віцебская акварэль». Працуе старшым выкладчыкам жывапісу, малюнка і кампазіцыі на кафедры выяўленчага мастацтва славутага мастацка-графічнага факультэта Віцебскага дзяржаўнага ўніверсітэта імя П. Машэрава. Цікава, што вядомы мастак не здолеў з першай спробы паступіць на мастацка-графічны факультэт, дзе доўгі час выкладае. Пайшоў у армію і толькі потым паспяхова «ўзяў» ВНУ (на той час — педагагічны інстытут імя Кірава). Творчы шлях майстар пачынаў як акварэліст. Удзельнічаў у розных прэстыжных конкурсах. У 1991 годзе Міхась Ляўковіч атрымаў першую прэмію па акварэлі ў конкурсе сярод мастакоў, пераможцаў якога выбіралі мастацтвазнаўцы з Траццякоўскай галерэі.

Між іншым, свае работы ён традыцыйна падпісвае па-беларуску. Міхаіл Васільевіч Ляўковіч, нягледзячы на немалады ўзрост, поўны сіл і планаў. Ён пастаянны ўдзельнік выстаў у розных гарадах краіны і за мяжой. Яго творы былі прадстаўлены ў Турцыі, Італіі, Іспаніі, Францыі, Германіі, Польшчы, Літве, Латвіі, Расіі і ЗША... І, безумоўна, у родным Віцебску, іншых гарадах Беларусі перыядычна праходзяць персанальныя выставы яго работ.

Аляксандр ПУКШАНСКІ.

«Тэатральная вясна» Купалы і Коласа

Абласное свята «Тэатральная вясна-2012», прысвечанае 130-годдзю з дня нараджэння Купалы і Коласа, пройдзе ў Наваполацку.

Як паведаміла **Валянціна КІШЧАНКА, начальнік аддзела культуры Наваполацкага гарвыканкама**, у фэсце возьмуць удзел больш за дзесяць самадзейных тэатральных калектываў з розных рэгіёнаў Віцебшчыны. Цікава, што толькі ў Наваполацку сёння дзейнічаюць ажно чатыры тэатры. Гэта — заслужаны аматарскі калектыў «Арт» Полацкага дзяржаўнага ўніверсітэта, народны тэатр гарадскога Палаца культуры «Час», тэатр гімназіі №2, а таксама батлеечны, які дзейнічае пры цэнтры народных рамёстваў.

Як падкрэсліваюць арганізатары фестывалю, няма мэты вызначаць «мацнейшыя» непрафесійныя тэатры. Галоўнае — прадставіць творчыя дасягненні самадзейных калектываў, выклікаць інтарэс у гледачоў да беларускай літаратуры і нацыянальнага тэатральнага мастацтва. Фестываль пройдзе 30-31 сакавіка.

Аляксандр ПУКШАНСКІ.

■ Ведай нашых!

СКАРЫЦЕЛЬНІЦА АЛІМПУ

Запомніце гэтае імя: Паліна Русецкая. Салістка Беларускага балета. Беларускі харэаграфічны каледж дзяўчына скончыла амаль два гады таму, але ўжо праз год стала салісткай. І вось цяпер новая вышыня: Паліна Русецкая заваявала залаты медаль міжнароднага конкурсу «Танцавальны алімп», што праходзіць у Берліне.

Конкурс сёлета сабраў удзельнікаў з 35 краін свету. Усяго ў ім спаборнічалі каля 1000 артыстаў. Дагэтуль у конкурсе таксама ўдзельнічалі артысты з Беларусі і былі адзначаны. Але тут галоўнае нават не перамога, не медаль сам па сабе. А тое, што за ім стаіць ці будзе стаяць: адчуўшы аднойчы «водар» творчых спаборніцтваў, пабачыўшы ўзровень артыстаў розных краін, малады артыст захоча расці далей. Тым больш што на конкурсе ёсць на каго паглядзець, ёсць да чыіх парад прыслухацца. У журы «Танцавальнага алімпу» ўваходзяць асобы вельмі вядомыя ў балетным свеце: народны артыст СССР Уладзімір Васільеў, народны артыст Расіі Сяргей Філін (узначальвае балетную трупу Вялікага тэатра), Эліза Карыа Кабрэра, прыма-балерына Берлінскай дзяржаўнай оперы, Уладзімір Малахаў, кіраўнік балетнай трупы Берлінскай дзяржаўнай оперы, ды іншыя. Скарыць такое журы не проста. Але дзяўчыне з Беларусі Паліне Русецкай гэта ўдалося дзякуючы выкананню варыяцыі скарыцельніцы дрыяд.

— Высокая адзнака на міжнародным конкурсе сведчыць пра тое, што ў вас добрая школа. У каго вы вучыліся?

— Я скончыла наш харэаграфічны каледж (клас Марыны Уладзіміраўны Пятровай), вучылася ў народнай артысткі Ірыны Мікалаеўны Савельевай. Калі я патрапіла ў тэатр, то цэлы год танцавала ў кардэбалеце, потым перавялі ў салісткі. Спачатку давалі партыі выконваць, каб паглядзець, як я спраўляюся. Напрыклад, у балеце «Жызэль»... Мне далі станцаваць значныя партыі і пасля перавялі на салістку.

— Вы самі выбіралі, што танцаваць на конкурсе? Ці былі кансультанты, якія падказвалі, што трэба паказваць?

— Па-першае, хацелася ехаць на конкурс, каб нейкую асабістую «фішку» паказаць — тое, што мяне вылучае. Варыяцыі з «Дон Кіхота» давалі мне магчымасць паказаць скачок. «Дон Кіхот» я ўжо танцавала на нашай сцэне, так што ехала з адпрацаванымі партыямі. У гала-канцэрце танцавала партыю з балета «Пахіта».

— Канкурэнцыя была сур'ёзная сярод салістаў?

— Удзельнікі былі моцныя, асабліва вылучаліся са Швейцарыі, Карэі, Амерыкі, Партугаліі.

— Прынята лічыць рускую школу балета моцнай.

— Але зараз у балетным свеце ўсё мяняецца. Моцнымі артыстамі бываюць прадстаўлены азіяцкія краіны: Карэя, Кітай, Японія. Калі ўдзельнікі адтуль прыязджаюць на конкурсы, то амаль заўсёды бяруць залатыя медалі.

— Якія магчымасці гэты залаты медаль асабіста вам адкрывае? Прапановы, магчыма, ужо атрымлівалі?

— Безумоўна, былі запрашэнні. Але для мяне гэта першая прыступка, першы конкурс. Не была ўпэўнена, што з першага конкурсу мяне адразу заўважаць, ацэняць. Прыемна, вядома. Але пакуль я не строю ніякіх планаў і нікуды не збіраюся. У нас у тэатры я вучуся, працую. Думаю заставацца тут. Спадзяюся, што ўдасца яшчэ ў нейкіх конкурсах паўдзельнічаць, прадстаўляючы Беларусь.

— Ці была магчымасць наведаць майстар-класы падчас конкурсу, каб зразумець, куды далей расці?

— Паколькі гэта першы мой конкурс, то я імкнулася як мага больш на ім зразумець, спазнаць. Было вельмі цікава наведваць майстар-класы зорак балета. Усё гэта для мяне было новае, цікавае. У тым ліку майстар-клас Уладзіміра Малахава, які кіруе балетам у Берлінскім тэатры. Таксама я была на майстар-класе Жызэлы Роха, але гэта зусім іншы танец, сучасны. Так, да мяне падыходзілі члены журы, вельмі добра адгукаліся, гэта мяне падтрымлівала.

— Вы аддаяце перавагу класічнай харэаграфіі? Ці ёсць жаданне пошуку, эксперыменту?

— У першую чаргу для мяне важны класічны балет. Але цікава спрабаваць нешта новае. Зараз у нас у тэатры спрабуюць ставіць балеты ў напрамку мадэрн. Вядуцца рэпетыцыі. Я таксама ўдзельнічаю ў гэтых пастаноўках. Для мяне вельмі цікава паспрабаваць і такі балет, таму што ва ўсіх тэатрах свету мадэрн займае да 50 працэнтаў рэпертуару.

— Ці ёсць нейкая партыя, у якой вы танцуеце і думаеце: «Гэта я»?

— Пакуль я працую яшчэ не так даўно, значных партый мне не давалі станцаваць. Спадзяюся, што ўсё наперадзе. А калі думаць, які вобраз мне бліжэй, магчыма, гэта вясёлая, завадная, задорная дзяўчына Ману з балета «Баядэрка». Мне бліжэй вясёлыя вобразы, шчырыя партыі.

— Ці ёсць у вас сябры і ці хапае часу на нешта іншае, акрамя балета?

— Так, сябры ёсць. На сустрэчы часу хапае. І на тое, каб мову вучыць і на правы здаваць...

— У балет звычайна дзяцей прыводзяць бацькі, з самага маленства. Напэўна, са спадзяваннямі і надзеямі. Да вас дома ўжо ставяцца як да зоркі?

— Як да зоркі?.. Такога няма. Акрамя мяне, у сям'і яшчэ два браты, у бацькоў клопату хапае. Мае бацькі не звязаны з творчымі прафесіямі. Але ў балет я сапраўды трапіла дзякуючы маме. З чатырох гадоў я займалася мастацкай гімнастыкай. Да нас у дзіцячы садок прыйшоў трэнер, адабраў здольных дзяцей, я аказалася ў іх ліку. Займалася мастацкай гімнастыкай, а потым мама даведалася пра харэаграфічны каледж, вырашыла мяне аддаць туды. Я спачатку не хацела, супраціўлялася. А потым мне гэта спадабалася. Родныя вельмі ганарацца, ім цікава назіраць, як я развіваюся.

— Але балет — від заняткаў, які патрабуе поўнай аддачы, што звязана з напружаннем, траўмамі, болем. Няўжо не было такога, што мама, гледзячы на вас, сказала: «Усё, кідай...»

— Былі і траўмы, і боль, і слёзы... Але мне ніколі такога не казалі. Родныя мяне падтрымліваюць. Пры гэтым мне было дадзена права выбару: калі ты хочаш... калі табе падабаецца... калі ты гатова да складанасцяў... Мама з татам заўсёды пачыналі мяне хваліць, каб падтрымаць. Так, права выбару ў мяне было, але я сама не выказвала жадання сысці, пераадольвала сябе. І ішла далей.

Ларыса ЦІМОШЫК

■

Патрэбна стварыць свайго чытача

Што такое літаратура?.. Спорт? Кавалак мыла? Медычная энцыклапедыя?.. Магчыма, усё адразу. Можа быць, вы не пагодзіцеся з гэтым. Але тое, што літаратура — гэта гульня, напэўна, ужо вядома кожнаму носьбіту сучаснай постмадэрнісцкай свядомасці. І з гэтай гульнёй беларускія літаратары спраўляюцца выдатна.

Калі літаратурны працэс у заняпадзе, яго спрабуюць рэабілітаваць. Дапамагчы літаратуры ўстаць на ногі, паверыць у сябе, вярнуць аб'ектыўнасць і свежасць успрымання. Сутаргава пачынаюць шукаць новыя імёны. У Беларусі складана разабрацца, што каго стымулюе. Або літаратурны працэс стымулюе з'яўленне новых літаратурных прэмій. Або новыя літаратурныя прэміі ствараюцца дзеля таго, каб стымуляваць літаратурны працэс... Магчыма, усё адразу. Але літаратурныя прэміі і разнастайныя конкурсы ствараюць атмасферу здаровай творчай канкурэнцыі. А канкурэнцыя, як вядома, адзін з рухавікоў прагрэсу. Для таго, каб у нашай літаратуры захавалася і свежасць успрымання, і не спыняўся прыток новых аўтараў, канкурэнцыю варта падтрымліваць. І такім чынам заахвочваць да плённай творчасці літаратараў. Нездарма пісьменніца Людміла Рублеўская любіць адзначаць, што «твор мастацтва заўжды ствараецца на тэрыторыі ўласнай свабоды аўтара»...

Цікавыя тэндэнцыі назіраюцца сёння ў літаратуры. Здаецца, з-за таго, што пра ўсё на свеце ўжо напісана, кожны літаратар піша сам пра сябе. Яно і зразумела. Кожны — унікальная асоба. Колькі людзей, столькі і меркаванняў. У кожнага свая праўда. У кожнага свой лёс. Таму апісваць свой уласны творчы і жыццёвы вопыт — перспектыўны кірунак. Памятаю, як пісьменніца і мастацтвазнаўца Галіна Багданава часцяком паўтарала на сваіх лекцыях: «Так, як вы, ніхто не напіша. А таму няважна, што пра гэта ж нехта напісаў да вас». Вось і атрымліваецца, калі пішаш пра сябе, можна пісаць пра ўсё. Таму што жыццё ў кожнага рознае. Многія пісьменнікі ў той ці іншай ступені карыстаюцца гэтым прыёмам. Кожны — па-рознаму. Многія ствараюць псеўдааўтабіяграфіі, каб стварыць інтрыгу, абрасці легендамі або проста з-за любові да містыфікацый. Па-свойму падышоў да гэтага пісьменнік Андрэй Федарэнка.

«Мяжа» («Літаратура і Мастацтва», 2011) Андрэя Федарэнкі — гэта раман-эсэ, нататкі пісьменніка, які не можа знайсці «хвабулу» для будучага рамана. І пошукі фабулы прыводзяць яго да глабальных развяг пра творчасць і літаратуру наогул. Магчыма, якраз за гэтую тэму кніга Андрэя Федарэнкі «Мяжа» і была адзначана літаратурнай прэміяй Ежы Гедройца (разам з кнігамі «Зборная РБ па негалоўных відах спорту» Паўла Касцюкевіча і «Малая медычная энцыклапедыя Бахарэвіча» Альгерда Бахарэвіча). Творчасць і творчая асоба — гэта аб'екты, вартыя пільнай увагі і даследавання. Акурат гэтаму даследаванню ўнутранага свету творчага чалавека і прысвечана не толькі кніга «Мяжа», а наогул большая частка творчасці Федарэнкі. Ён разважае пра літаратурныя пакаленні, рэальнага і ідэальнага чытача, увогуле, аб прыродзе творчасці і яе неабходнасці. У гэтым кантэксце літаратурная прэмія імя Ежы Гедройца — невыпадковая прэмія для Беларусі. Па-першае, сам літаратар, рэдактар выдатнага часопіса «Культура», што выдаваўся ў Парыжы, нарадзіўся ў Мінску. А па-другое, у сваёй творчасці ён заўжды імкнуўся аналізаваць працэсы, якія адбываліся ў сусветнай культуры.

Некаторымі сваімі развагамі пра літаратурныя прэміі, сучасны літаратурны працэс, «Мяжу» і чытачоў Андрэй ФЕДАРЭНКА падзяліўся са «Звяздой». Шчыра, пранікнёна, па-пісьменніцку, па-філасофску:

— У мяне зараз няма, так як раней, адказаў на ўсё. У маладзейшыя гады для мяне не было такога пытання, на якое б я не адказаў у любы час дня і ночы: што такое Бог, жыццё, літаратура? Але чым далей, тым у мяне менш гэтых адказаў. У мяне ўражанне, што я памру з абсалютнай думкай, што я не ведаю нічога. Дакладней, не магу сфармуляваць тое, што ведаю.

— Чаму? У «Мяжы» вы даяце даволі шмат варыянтаў адказаў на розныя экзістэнцыйныя пытанні.

— Так, некаторыя гавораць, што кніга вучыць мысленню... І хіба важна, на маёй біяграфіі грунтуецца кніга ці на чыёйсьці іншай! Дарэчы, шчыра кажучы, ніякая «Мяжа» не біяграфічная. Гэта псеўдааўтабіяграфія. Розніцы ж няма. Абы кніга давала той імпульс, які дае літаратура.

— Але там жа ёсць нейкія біяграфічныя моманты ці вы наогул усё прыдумалі?

— Там ёсць роўна столькі, колькі мне патрэбна было для пастаўленай задачы. Гэта элемент «набокаўшчыны», нічога арыгінальнага. Мы ведаем мільён выпадкаў, калі біяграфіі прыстасоўваліся пад пісьменніцкую задачу. Больш за тое, любы мастацкі твор — гэта псеўдааўтабіяграфія. Я б на месцы незаангажаванага крытыка ўспрымаў гэта як мастацкі твор, абсалютна выдуманы, галоўнага героя якога выпадкова — па дурасці ці па хітрасці — завуць так, як аўтара...

— Калі вы пішаце, вы ж не разлічваеце на канкрэтнага чытача?

— Не, ніколі. У маладыя гады было, так сказаць, адраснае пісанне, калі я пісаў для падлеткаў, напрыклад. Але гэта іншае. І калі зараз мне амаль 50 гадоў, да мяне нарэшце дайшло, што напісаць твор — справа дзясятая. Спачатку трэба стварыць чытача. Ён можа быць з мінулага. Яго можа не быць у рэальным жыцці...

Адной часткай галавы ты ствараеш уласны твор, а другой — таго, хто гэта будзе ўспрымаць. Гэта ні ў якім разе не павінен быць нехта канкрэтны.

— Вы гаворыце пра ідэальнага чытача?

— Пажадана, каб ён быў ідэальны, але... Будучага чытача, чытача, якога няма ў прыродзе, але аўтару вельмі хацелася б, каб ён быў. Ідэальнага чытача ўсё-ткі з горам напалам можна ўявіць... А я кажу пра чытача будучага. Чытач, якога няма, але які будзе, калі нас не будзе. Гучыць прэтэнцыёзна, але гэта вельмі дапамагае падчас працы. Таму чытачу усё роўна, хто я, якая была мая біяграфія і г. д. Ён будзе зыходзіць толькі з тых «біятокаў», якія будуць ісці ад тэксту. Я з гэтым чытачом знітоўваюся ў працэсе пісьма. Калі я не бачу таго, будучага чытача, то ў мяне не атрымаецца нічога і для цяперашняга.

— Ці спрыяюць літаратурныя прэміі развіццю літаратуры і набліжэнню літаратуры да чытача?

— У ідэале, чым больш іх было б, тым лепш: у паэзіі, у прозе, па некалькі розных на месяц. Каб яны былі разбіты па намінацыях: дзіцячая, рэалістычная, мадэрнісцкая, авангардная проза і г.д. Гэта было б такім літаратурным рухавіком! І паглядзіце: там, дзе «ўсплывае» грашовая сума, наколькі чытачы актывізуюцца. Яны думаюць: гэта ідзе не проста дзядзька-пісьменнік, а той, які за 5 хвілінаў зарабіў столькі, колькі я за 5 гадоў зарабляю. Значыць, гэта важны чалавек, ён зрабіў важную рэч. Гэта без іроніі. Літаратурныя прэміі з грашовымі ўзнагародамі вельмі важныя для нашай літаратуры. А для пісьменніка — і пагатоў! Гэта ўзнімае яго статус. Ужо не кажучы пра тое, што многія пісьменнікі ў прамым сэнсе маюць патрэбу... У нас жа ж не тое, што хаця б у Расіі: там столькі прэмій, столькі фондаў! Так што, чым больш літаратурных прэмій, тым лепш.

— Што адбываецца сёння ў беларускай літаратуры?

— Гэта такая тэма, якую я ўздымаю перад напісаннем кожнага новага твора. Напрыклад, калі аповесць пішацца 4 месяцы, 3 з іх ідзе на разборку таго, навошта яна, у якім стане знаходзіцца наша літаратура, куды яна рухаецца, ці яна развіваецца, ці наадварот... Гэта тыя пытанні, якія будуць стаяць пастаянна. Як толькі на іх знойдзецца кароткі адказ з кропкаю ў канцы, літаратурны працэс страціць сэнс....

Вольга ЧАЙКОЎСКАЯ.

«Палёт» даўжынёй у 32 гады

Сёлета выдавецтва «Беларуская энцыклапедыя імя Петруся Броўкі» святкуе 45-годдзе сваёй дзейнасці. Зборнік паэзіі Андрэя Скарынкіна «Маттиолы» стаў першым праектам юбілейнага года. І даволі ўдалым.

«Маттиолы». Даволі дзіўная назва. Але выбрана яна невыпадкова, бо гэтыя кветкі — любімыя ў паэта. Іх матыў праходзіць скрозь увесь зборнік, у якім усё вытанчана і арганічна. Удалае колеравае афармленне вокладкі, бездакорна белыя старонкі і глыбокія па сэнсе вершы. Іх тэматыка вельмі шырокая і разнастайная, бо напісаны яны на працягу 30 гадоў. Дарэчы, самаму «даросламу» вершу ўжо 32 гады. Многія творы адлюстроўваюць час і падзеі, што хвалявалі аўтара. Таму не дзіўна ўбачыць тут рыфмаваныя водгукі на такія трагедыі, як цунамі ў Індыйскім акіяне, гібель людзей на Нямізе. Аднак значная частка вершаў прысвечана тэмам, якія ніколі не губляюць актуальнасці, — гэта каханне, прырода, Радзіма, Бог, дзяцінства. Звычайныя з'явы жыцця Скарынкін падае цікава і паэтычна.

— Гэтая кніга «нарадзілася» вельмі хутка, — расказвае паэт. — Тут сабраны вершы з часоў, калі я быў пілотам грамадзянскай авіяцыі, і да сённяшніх дзён. Па іх можна прасачыць творчае сталенне, убачыць тыя праблемы, якія хвалявалі мяне ў той ці іншы перыяд. На мой погляд, гэтыя творы не самыя лепшыя, затое лірычныя і праймальныя.

Увогуле, кожны верш утрымлівае штосьці з жыцця аўтара. Гэта надае радкам шчырасці і праўдзівасці.

...У спякотныя летнія дні маціёлы не здаюцца асабліва прываблівымі кветкамі. Але як толькі надыдзе вечар, яны напаўняюць паветра лёгкім водарам свежасці. Разгорнеш кнігу Андрэя Скарынкіна — і можна адчуць прыемны водар паэзіі. Галоўнае, час для гэтага выбраць адпаведны.

Любоў КАСПЯРОВІЧ.

ИЗВЕЩЕНИЕ О ПРОВЕДЕНИИ ТОРГОВ

Продавец: Открытое акционерное общество «Мостоотряд №425», г. Витебск, ул. Мясникова, 3, тел. 8 (0212)35 82 61, 8(0212) 35 82 66.
Организатор аукциона: коммунальное консалтинговое унитарное предприятие «Витебский областной центр маркетинга», г. Витебск, проезд Гоголя, 5, тел. (0212) 42 61 62

№ лота	Наименование объекта, краткая характеристика	Начальная цена В т.ч. НДС (бел. руб.)	Сумма задатка
1	Автомобильный тягач КАМАЗ-5410, 1989 года выпуска, инв.№9047, гос.№0688-2, кузов №0205143, серого цвета	31 680 000	3 168 000

Торги состоятся 12 апреля 2012 года в 15.00 по адресу: г. Витебск, проезд Гоголя, дом 5, в ККУП «Витебский областной центр маркетинга». Заявления для участия в аукционе принимаются в рабочие дни с 8.30. до 17.30 по адресу: г. Витебск, проезд Гоголя, дом 5. Прием документов начинается 12.03.2012 в 8.30 и заканчивается 11.04.2012 в 17.30.

Для участия в торгах приглашаются юридические, физические лица и индивидуальные предприниматели, имеющие право принимать участие в торгах.

1. Для участия в аукционе приглашаются юридические и физические лица, индивидуальные предприниматели. Участнику необходимо подать заявление и подписать соглашение установленной формы.

2. Лицами, желающими принять участие в аукционе, к заявлению прилагается: заверенная банком копия платежного поручения о внесении суммы задатка на р/с, указанный в извещении; индивидуальным предпринимателем – копия свидетельства о государственной регистрации; юридическим лицом – доверенность, выданная представителю юридического лица (кроме случаев, когда юридическое лицо представляет его руководитель), а также копии учредительных документов и свидетельства о государственной регистрации юридического лица; иностранным юридическим лицом, иностранной организацией, не являющейся юридическим лицом, созданной в соответствии с законодательством иностранных государств, иностранным государством и их административно-территориальными единицами в лице уполномоченных органов, международной организацией – легализованные в установленном порядке копии учредительных документов, выписка из торгового реестра страны происхождения (выписка должна быть подготовлена в течение шести месяцев до подачи заявления на участие в торгах) либо иное эквивалентное доказательство статуса юридического лица в соответствии с законодательством страны происхождения, документ о финансовой состоятельности, выданный обслуживающим банком или иной кредитно-финансовой организацией, с нотариально удостоверенными переводами на русский или белорусский язык; представителем иностранного инвестора – легализованная в установленном порядке доверенность, документ о финансовой состоятельности иностранного инвестора, выданный обслуживающим банком или иной кредитно-финансовой организацией, с нотариально удостоверенными переводами на русский или белорусский язык; представителем гражданина Республики Беларусь или индивидуального предпринимателя – доверенность. При подаче документов предъявляется паспорт или иной документ, удостоверяющий личность.

3. Аукцион состоится при наличии не менее 2-х участников. Победитель аукциона – участник, предложивший наибольшую цену.

4. Победитель аукциона (претендент на покупку) обязан возместить затраты на организацию и проведение аукциона, а также расходы по изготовлению и предоставлению участникам аукциона документации, необходимой для его проведения, в размере 543 810 бел. руб. Информация о затратах, порядке и сроках их возмещения доводится до сведения участников до начала аукциона.

5. Победитель аукциона (претендент на покупку) обязан заключить договор купли-продажи не позднее 20 дней с момента подписания протокола о результатах аукциона; оплатить предмет аукциона согласно сроков, указанных в договоре купли-продажи.

6. Организатор торгов после опубликования извещения о проведении торгов вправе в любое время, но не позднее чем за 3 дня до даты проведения аукциона, отказаться от проведения торгов.

7. Дополнительную информацию можно получить по тел: 8(0212) 42 61 62, 8(029) 510 07 63, e-mail: vcm74@mail.ru, marketvit.by

СУСТРЭНЕМСЯ ПРАЗ 100 ГАДОЎ,

або Рэцэпт вечнай маладосці

«Апавяданні і вершы, 52 выкрайкі, завочныя курсы кройкі і шыцця, 300 касметычных рэцэптаў, 1000 рэцэптаў танных і смачных страў, 200 парад па дамаводстве. Адказы на інтымныя пытанні». Гэта — анонс часопіса «Женщина и хозяйка», чатыры нумары якога на гарышчы бацькоўскага дома знайшоў гамяльчанін Аляксандр Ласіца. Знайшоў і падарыў музею гісторыі Гомеля, які адразу ж прэзентаваў новую сакавіцкую экспазіцыю. У ёй не толькі часопісы, але і сапраўдныя рэчы, якія належалі жанчынам пачатку XX стагоддзя. Прыгажуні пазіраюць з фотапартрэтаў, а іх нашчадкі здзіўляюцца: аказваецца, інтарэсы слабага полу за мінулыя 100 гадоў амаль не змяніліся. Пачытаем і мы часопісы, выдадзеныя яшчэ да падзей 1917 года.

У адным з нумароў за 1917 год цэлая старонка аддадзена правам жанчын, у іншым — сучаснай ролі працуючай жанчыны. Цытата: «Умовы, створаныя вайной, запатрабавалі вельмі шырокага прымянення жаночай працы і адразу далі жанчыне магчымасць заняць аднолькавае становішча з мужчынам і самастойна ўладкоўваць сваё жыццё. Бясспрэчна толькі адно: узнікненне канкурэнцыі паміж мужчынскай і жаночай працай, якая прывядзе да паніжэння заробку». Чым не прароцтва?

Падзеі Першай сусветнай вайны адбіваюцца на змесце гламурнага часопіса, і вось ён ад імя радавых бранявога аўтамабільна-чыгуначнага ўзвода дзейснай арміі Собалева, Чарнякова, Філіпцова, Гур'ева, Філіповіча заклікае чытачак: «Адгукніцеся! Падзяліцеся з намі часткай вашых інтарэсаў і пачуццяў. Для нас каштоўны кожны радок вашых лістоў!»

Але ж гэта, відаць, даніна павагі грамадству — як зараз калонка галоўнага рэдактара ў гламурным «Cosmopolitan». У асноўным жа аб'ёмны часопіс напоўнены адвечнымі праблемамі жанчыны: у што апрануцца і чым накарміць дарагіх і любімых. Мне асабіста спадабалася наступная прапанова: «Сукенка для тэатра або для візітаў колеру электрык. Каўнер, манжэты, канцы пояса і ніз абшыты вузкай паласой з футра малпы». Прынамсі, варыянты ёсць на любы густ і памер. Маленькія модніцы з дапамогай маці могуць таксама выбраць і заказаць фасончык, што даспадобы. Не праз інтэрнэт, як зараз. Накладзеным плацяжом. І цэны тут жа: рамантычны капялюшык каштуе ад 5 да 8 рублёў.

Жанчыны, чые інтарэсы выходзілі за межы колеру самай моднай кашулі, відаць, чыталі, і магчыма, карысталіся як інструкцыяй падрабязнымі артыкуламі пра тое, як займацца фатаграфіяй у хатніх умовах. Ужо тады крохкія і вытанчаныя праходзілі выпрабаванне чорным пакоем, у якім патрэбна было перазараджаць касету. А вось калі мужчын даганяць — дык лепш за ўсё на лыжах, — прапануе «Стары спартсмен» і заклікае прыгажунь заняцца «лыжабежным спортам».

Гартаем далей і знаходзім: «Мыццё паміж справамі». Вось тут можна паспачуваць прабабулькам. Аднак звярніце ўвагу на падыход да праблемы стогадовай даўніны: «У наш мітуслівы і цяжкі час вядзенне гаспадаркі прычыняе клопаты і смутак. Дзень мыцця — да вядомай ступені панічны, ён пераварочвае ўвесь уклад гаспадаркі. Між тым ёсць спосаб, дзякуючы якому мыццё бялізны страчвае свой катастрафічны характар. І пры гэтым — эканомія мыла (пры сённяшніх цэнах гэта не драбяза), поўнае захаванне бялізны і эканомія вады».

І чым жа мы адрозніваемся? Знаходжу і рэкламную старонку: «Я дасылаю слабым, нервовым жанчынам ДАРМА 500 пакетаў сродку «Альбукола». Як вы разумееце, дармовая панацэя выратуе няшчасных ад усіх хвароб адразу. Дарэчы, праз часопіс можна набыць «сродкі супраць недахопаў скуры твару», памаду для вуснаў і нават «апарат для выпраўлення формы насоў».

Калі хтосьці лічыць, што пакупнікоў у крамах пачалі масава ашукваць у наш час, зазірніце ў артыкул, напісаны ў пачатку мінулага стагоддзя, пад назвай «Падробкі харчовых прадуктаў». І вы даведаецеся, што: «Маргарын даў штуршок чалавечаму вынаходніцтву. За штучным сметанковым маслам з'явіліся нават штучныя яйкі. Сыр — таксама пакутнік фальсіфікацый. У каўбасы шчодрай рукою дадаюць муку». Не бачылі яны той рэкламы кітайскіх прадуктаў, у якой усе стравы гатуюцца з парашкоў рознага колеру! Пагляддзелі б нашы продкі на спіс «Е» на любым прадукце, не скардзіліся б, што колер сметанковага масла падфарбоўваецца.

Абмінуць прапановы акультысткі Клары дэ Мансэ проста нельга. Паслугі па вызначэнні «характару па почырку, па лініях рукі, па рысах твару, а таксама гараскопы на адзін год» каштуюць «1 рубель і 2 дзесяцікапеечныя маркі для перасылання адказу заказным лістом» кожная. Здаецца, дама без справы не сядзела, бо на дзвюх перадапошніх старонках кожнага нумара надрукаваны яе шматлікія опусы. Гэта вам не ў інтэрнэце на пытанні псіхалагічнага тэста адказваць! Цытую спадарыню дэ Мансэ: «Вы дарма спрабуеце пісаць левай рукой і з арфаграфічнымі памылкамі. Нічога, акрамя сваёй ілжывасці, вы гэтым не даказалі, а спецыфічных рысачак характару не ўтаіце, калі б пісалі нават нагой. Я ясна бачу, што вам даводзілася мець праблемы не толькі з мараллю, але і з крымінальным кодэксам».

Ці вось гэта. Мне здаецца, вы ўжываеце нейкі наркотык, верагодна, какаін, і менавіта таму так знервавалася ваша душа. У вашу будучыню страшна зазірнуць: вы стаіце на небяспечным шляху і, калі своечасова не апамятаецеся, скончыце дрэнна. Спыніцеся ж, пакуль не позна!»

Дарэчы, з вывучэння зместу часопісаў становіцца зразумелым, што яго чытачамі былі не толькі жанчыны. Мужчыны, аўтары пісьмаў у рэдакцыю, падпісваліся: «Марак», «Футбаліст», «Лерыган», «Агнус», «Сандрыльон», «Піон». Нарцысаў не знайшла. Жанчыны сваю сутнасць выказваюць у асноўным праз класічныя кветкавыя вобразы: «Белая Лілія», «Паўднёвая Ружа». Але ж сустракаюцца і «Цыганка», «Моцная духам», «Брунетка», «Сінявокая Зіна», «Кінутая».

Прынамсі, астатняя частка старонак часопіса запоўнена рэцэптамі страў. У штотыднёвіку, каб гаспадыня не замарочвалася, даецца разгорнутае меню на кожны дзень тыдня адпаведна з календаром. Сумняваюся, што 100 гадоў таму, як і зараз, дамы карысталіся ўсімі рэцэптамі, якія ім прапаноўвалі. Але ж канкрэтныя экзэмпляры выдання захавалі выразныя тлушчавыя плямы. Значыць, на стале для гатавання ежы яны пабывалі. Так што, паважаныя жанчыны і гаспадыні, а таксама мужчыны і гаспадары, мае калегі-журналісты не дарма елі свой хлеб, калі нам і сёння цікава гартаць тагачасныя «Cosmopolitan», «Burda», «Лізу» і нешта яшчэ... Магчыма, хтосьці і нас пачытае. Праз 100 гадоў. Здзівіцца, усміхнецца, задумаецца.

Ірына АСТАШКЕВІЧ.
Фота аўтара.

БОС. НА АБЦАСАХ І З МАНІКЮРАМ

Такога і слухацца прыемна, і пярэчыць яму не хочацца. А беларускія жанчыны ўмеюць быць не толькі прыгожымі, пяшчотнымі і прывабнымі, але і моцнымі, самадастатковымі. Ды і ў бізнэсе разбіраюцца не горш за мужчын. Гэта маюць намер пацвердзіць удзельніцы першага рэспубліканскага праекта для дзелавых і паспяховых жанчын «Лэдзі Бос», які стартуе 13 сакавіка пры падтрымцы інтэрнэт-рэсурса LADY.TUT.BY.

Кіраўнік LADY.TUT.BY. Святлана ЗЭРЭ *(злева)* і дырэктар прадпрыемства «Каралева агню» Ала ДЗЕЦКАЯ падчас прэзентацыі праекта «Лэдзі Бос».

Жанчыны, якіх называюць «амазонкамі ад бізнэсу», па словах арганізатараў праекта, атрымаюць дзякуючы яму магчымасць ярка прадставіць сваю кампанію і завязаць карысныя дзелавыя стасункі, бо сярод удзельніц — бізнэс-лэдзі з самых розных сфер дзейнасці.

— Мы спецыяльна зрабілі так, каб удзельніцы не былі канкурэнткамі. Калі было дзве заяўкі з адной сферы, мы выбіралі тую, якая падавалася першай, — патлумачылі арганізатары.

На працягу двух тыдняў канкурсантак чакаюць самыя розныя мерапрыемствы: трэнінг вядомага літоўскага бізнэс-трэнера Ірыны Пуронене, дабрачынная акцыя ў дзіцячым сацыяльным прытулку ў Бараўлянах, гульня ў «Мафію», «абмен» бізнэсам на адзін дзень. А паказаць сваю жаноцкасць і прывабнасць давядзецца на заключным вечары. Там, напрыклад, будзе дэманстрацыя вячэрніх строяў, як на конкурсе прыгажосці.

— Бонусаў, якія дасць гэты праект, дастаткова, — мяркуе адна з удзельніц, дырэктар салона мэблі «Чорная кошка» Кацярына Ермашкевіч. — Гэта і прасоўванне брэнда, і новыя знаёмствы. А яшчэ — здаровае і захапляльнае пачуццё спаборніцтва і адрэналін.

Дарэчы, да ліку бонусаў, якія атрымае будучая ўладальніца тытула «Лэдзі Бос — 2012», можна аднесці азартны прыз — фішкі ад казіно «Вікторыя» на суму 1000 долараў.

Ганна ГАРУСТОВІЧ.

У НАСТУПНЫМ НУМАРЫ

У рэдакцыю «Звязды» звярнуўся калектыў педагогаў «Дапаможная школа-інтэрнат № 7». У гэтай школе вучацца і жывуць дзеці з інтэлектуальнай недастатковасцю, якія засталіся без апекі бацькоў. Педагогі занепакоены тым, што разглядаецца пытанне ліквідацыі гэтай адзінай у сталіцы ўстановы для такіх дзяцей…

«У краме —
крызіс, таму зранку
Прадаюць...
абсталяванне».
Гумарысты ўсёй краіны
амаль дзесяць гадоў
Яднаюцца вакол звяздоўскага
конкурсу «Хто каго?»

ХАТНЯЯ ЭНЦЫКЛАПЕДЫЯ

КУЛІНАРНАЕ ПАДАРОЖЖА

«ПОЛЬСКА ПАМІДОРОВА ЗУПКА»

Спатрэбіцца: *морква — 1 шт., цыбуля — 1 шт., пятрушка (корань) — 1 шт., памідор (можна замарожаныя або ва ўласным соку) — 6-8 шт., таматная паста — 1 ст. л., рыс — 3 жменькі, масла сметанковае — 100 г, соль, перац чорны, зяляніна, смятана.*

Цыбулю рэжам кубікамі. Моркву і каранёвую пятрушку надзіраем на буйной тарцы. Усё абсмажваем на сметанковым масле (для тых, хто пасціцца, можна замяніць на алей) да залацістага колеру. Складваем усё ў каструльку і заліваем вадой. Варым на сярэднім агні. Вядома, цяпер не зусім памідорны сезон. Можна выкарыстаць замарожаныя памідоры або памідоры ва ўласным соку. Яны цалкам натуральныя, нават без солі. І што самае добрае — ужо без скуркі. Рэжам памідоры на дробныя кавалачкі і праціраем іх праз сіта. Свежыя або марожаныя памідоры спачатку рэжам напалову, крыху тушым і таксама праціраем праз сіта. Дадаём усё ў нашу «зупку». Туды ж даліваем 300 грамаў таматнага соку або 1-2 ст. лыжкі таматнай пасты. Солім, перчым і даводзім да кіпення. Высыпаем 3 жменькі рысу. Пад накрыўкай варым на сярэднім агні хвілін 15. Спрабуем на соль (рыс любіць соль). Калі трэба — дасольваем. І варым яшчэ хвілін 5 да гатоўнасці рысу. Дадаём зяляніну. Смятану кладзём ужо кожнаму ў талерку.

КІТАЙСКАЯ ТОНКАЯ ГАЛЕТА

Спатрэбіцца: *мука пшанічная — 450 г, вада — 300 мл, алей — 1 ст. л.*

Гэта не лаваш. Акрамя мукі і вады, спатрэбіцца трохі цярпення, каб тонка раскачаць, але калі вы хоць раз самастойна рабілі лаваш, то цяжкасцяў не паўстане. А зробіце другі, трэці раз — прыйдзе і навык. Галетамі можна замяніць хлеб і гатаваць розныя стравы, як і з лавашом. Іх можна захоўваць доўгі час у халадзільніку.

Высыпаем муку ў міску. Ваду закіпяцім, дадаўшы ў яе раслінны алей. І ўліваем ваду тонкім струменьчыкам у муку. Змешваем. Замясіўшы цеста, накрыем яго сурвэткай і пакінем адпачываць 30 хвілін. Затым падзелім цеста на тры часткі, кожную раскачаем у каўбаску і разрэжам на 8-10 частак. Пасля кожную з частак вельмі тонка раскачваем. У дыяметры павінна быць прыкладна 15 см. Абсмажваем адну за другой на сухой патэльні (без алею) на слабым агні з двух бакоў. Гатовыя галеты выкладваем на вільготны ручнік.

-2832-

ПАРАДЫ БЫВАЛЫХ

ПА СЛІЗКАЙ ДАРОЖЦЫ...

Веснавое сонейка стараецца ваўсю, змываючы пачарнелы снег з вуліц і дарожак. Але зіма не вельмі спяшаецца здаваць пазіцыі, ператвараючы за ноч дарожкі і тратуары ў сапраўдныя каткі. Як зрабіць, каб ісці ўпэўненым крокам, а не станавіцца падобным да вядомай жывёлы з анекдота?

На жаль, не існуе парады, якая дапамажа вырашыць праблему раз і назаўсёды, але ў самы экстрэмальны час можна сябе падстрахаваць, скарыстаўшыся наступнымі парадамі:

- Падэшва ботаў не будзе слізгаць, калі па ёй час ад часу праводзіць наждачнай паперай.
- Бульба таксама дапаможа: проста натрыце падэшву разрэзанай бульбінай.

- Любым добра разагрэтым металічным стрыжнем можна зрабіць рэльефны малюнак на падэшве.
- Прылеплены кавалачак лямцу на абцас абутку таксама дапаможа не слізгаць.
- Ёсць адмысловыя «снегаходы», якія надзяваюцца на любы абутак, нават на абцас. Яны чымсьці нагадваюць альпінісцкія «кошкі», толькі нашмат меншыя па памерах. Выглядаюць досыць эстэтычна. Акрамя таго, у іх яшчэ і расфарбоўкі розныя — на любы густ.
- Можна на падэшву прыляпіць звычайны лейкапластыр, які прадаецца ў аптэках у рулончыках. Да працы дайсці хапае.
- Можна на падэшву наляпіць кавалачак наждачнай паперы — толькі пажадана на суперклей.
- Можна ўзяць антыкаразійны спрэй на бітумнай аснове (тыпу body), наляпіць скотч, каб не запэцкаць бачную частку падэшвы, нанесці спрэй і прасушыць 10—15 хвілін. Хапае на 1,5 тыдня.
- Можна намазаць падэшву клеем, пасыпаць на клей пяском і даць высахнуць. Дзень можна прахадзіць.

ПАРАДАК У ДОМЕ

ВЫБІВАННЕ МЯККАЙ МЭБЛІ Ў ПАКОІ БЕЗ ПЫЛУ

Вы ведаеце, як выбіваць дома ў пакоі мяккую мэблю?

Усё проста. Для гэтага трэба намачыць прасціну і адціснуць, каб яна была вільготнай, накрыць прасцінай канапу, і проста праз яе выбіць мэблю. Пылу не будзе, ён асядзе на мокрай прасціне са зваротнага боку. Потым проста памыйце прасціну, і ўсё.

-2833-

■ Спорт

СуперГомель

У карэннага жодзінца, трэнера футбольнага клуба «Гомель» Алега Кубарава яшчэ ў юнацтве з'явілася кароткая, але ёмістая мянушка — «Бэст». Маўляў, не толькі гуляў, як вялікі Джордж Бэст, але і імкнуўся заўжды быць лепшым. І як паказвае час, рабіў правільна: у Кубарава пакуль усё атрымліваецца. У мінулым годзе «Гомель» завалодаў Кубкам Беларусі, бронзавымі медалямі чэмпіянату, а зараз — у матчы-адкрыцці сезона за Суперкубак Беларусі — яго хлопцы ўпэўнена перайгралі БАТЭ (2:0) і ўпершыню сталі ўладальнікамі гэтага саліднага трафея.

Фота Пятра ФАМІНА.

На працягу ўсёй сустрэчы, якая сабрала аншлаг у мінскім футбольным манежы, гомельскі «коўч» быў стрыманым. І нават галявыя залпы Вячаслава Глеба ён успрымаў неяк сціпла, на волю пачуцці не выпускаў.

— Цяжкая гульня, — спакойна падсумаваў вынік Алег Міхайлавіч. — Асабліва ў пачатку матча, калі нам даравалі. Але каманда цудоўна згуляла ў абароне. Рады, што ў такім складаным матчы мы перамаглі, пры тым, што аддалі тэрытарыяльную перавагу БАТЭ.

Яшчэ напярэдадні шанцы на перамогу аддавалі барысаўчанам. І не дзіўна, бо, у адрозненне ад апанента, каманда Віктара Ганчарэнкі ўзмацнілася перад чэмпіянатам даволі моцнымі футбалістамі. «Гомель» — наадварот, згубіў адразу некалькіх ключавых гульцоў. Сярод іх і добра вядомы Ігар Стасевіч, які падпісаў працоўную дамову з мінскім «Дынама».

— Нам бы сабраць каманду, каб яна дастойна выступіла ў чэмпіянаце. Сёння пра іншае і не думаем, — напрыканцы прэс-канферэнцыі дадаў трэнер «Гомеля».

Нягледзячы на пэўныя праблемы, каманда ў горадзе над Сожам добрая. Паслухмяна выканала трэнерскае заданне і не саступіла славутаму апаненту ў ніводным складніку. Якасная гульня ў абароне, колкія контратакі, добрае выкананне стандартных становішчаў — тыя козыры, якімі напоўніцу скарысталіся гамяльчане. Між іншым, аўтарам дубля ў матчы за Суперкубак стаў **Вячаслаў ГЛЕБ**, які пасля чарговай вандроўкі вярнуўся на радзіму і стаў героем паядынку.

— Вячаслаў, такім чынам вы добра адказалі сваім крытыкам? — ужо пасля цырымоніі ўзнагароджання пытаемся ў малодшага з Глебаў.

— Няправільна гэтак казаць. Крытыка ёсць нармальная і адэкватная. Да яе і прыслухоўваюся.

Гульня БАТЭ была непераканаўчай, амаль без небяспечных момантаў. Дарэчы, Віктар Ганчарэнка так і прызнаўся пасля матча, што на поле быў набор гульцоў, але каманды не было. Жаданне ў асобных футбалістаў сапраўды прысутнічала, аднак агулам спробы барысаўчанаў нагадвалі разабраны канструктар, які ніхто не наважыўся сабраць.

Пакідаць поле камандам прыйшлося ў даволі розных эмоцыях: шчаслівыя гамяльчане адказвалі на пытанні журналістаў, атрымлівалі віншаванні ад блізкіх, а барысаўчане хутка імкнуліся пакінуць пляцоўку. Пачатак сезона атрымаўся крыху нечаканым, крыху сенсацыйным. Але, па вялікім рахунку, галоўнае тое, што ён не пакінуў нікога абыякавым. Футбольны год мусіць быць цікавым.

Тарас ШЧЫРЫ

Дзве даты

10 сакавіка

1814 год — спартсмены Мінска прынялі ўдзел у II Усерасійскай алімпіядзе, якая праходзіла ў Рызе. Гіравік А. Александровіч заваяваў званне чэмпіёна Расіі ў паўцяжкай вазе, Аляневіч у той жа катэгорыі заняў 2-е месца, а штангіст В. Сакалдзінскі ўстанавіў рэкорд Расіі ў жыме штангі ў лёгкай вазе.

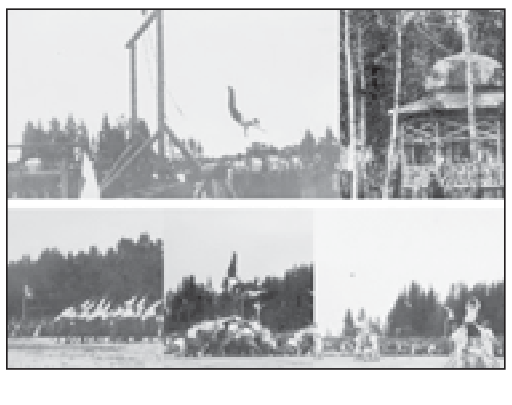

1958 год — нарадзілася выдатная амерыканская актрыса Шэран Стоўн. Як і належыць кожнаму амерыканскаму падлетку, працаваць дзяўчына пачынала ў Макдональдсе, звычайнай касіркай. А сёння актрыса валодае ўласнай прадзюсарскай кампаніяй. Былая фотамадэль і музыкантка Шэран Стоўн дэбютавала ў 1980 годзе ў фільме Вудзі Алена «Успаміны зорнага пылу». Але толькі ў 1992 годзе роля ў «Асноўным інстынкце», ад якой адмовіліся многія вядомыя галівудскія актрысы, нарэшце, прынесла Стоўн тое прызнанне, якога яна прагнула шмат гадоў. Сярод іншых папулярных фільмаў з яе ўдзелам можна назваць «Успомніць усё», «Нажніцы», «Скрыжаванне», «Казіно». Шэран — маці двух усыноўленых дзяцей. Адзін з хлопчыкаў народжаны сурагатнай маці.

Было сказана:

Алесь Ставер (1929—1995), беларускі паэт:

«Цаніце Працу, Чалавека, — і Бог вам дасць спагадны лёс».

СЁННЯ

Сонца	Усход	Захад	Даўжыня дня
Мінск —	7.36	19.05	11.29
Віцебск —	7.27	18.53	11.26
Магілёў —	7.26	18.55	11.29
Гомель —	7.22	18.52	11.30
Гродна —	7.51	19.20	11.29
Брэст —	7.51	19.22	11.31

Месяц
Поўня 8 сакавіка.
Месяц у сузор'і Шаляў.

Імяніны
Пр. *Тараса.*
К. *Яўгеніі, Аляксандра, Макара, Цыпрыяна.*

Фота Анатоля КЛЕШЧУКА.

У гэты цудоўны вясновы дзень віншуем дарагую нашу матулю, бабулю, прабабулю **Настассю Сцяпанаўну ДЗІРКО** з в. Красналукі Чашніцкага раёна **з 90-годдзем.** З гэтай нагоды жадаем самаму дарагому нам чалавеку моцнага здароўя, бадзёрага настрою, радасці ад дзяцей і ўнукаў.

Любячыя цябе дочкі і іх сем'і.

Паважаная **Раіса Васільеўна КРУЧОНАК** з Мінска!

У юбілейны дзень нараджэння прыміце ад нас, былых калег па працы, шчырыя віншаванні з пажаданнямі здароўя, жыццёвага аптымізму, увагі і павагі ад родных і блізкіх. Няхай кожны дзень для вас будзе светлым на радасць нам і ўсім сваім!

Дарагі муж, татачка, свёкар, дзядуля, шаноўны, добразычлівы **Уладзімір Канстанцінавіч КРЫВАДУБСКІ** са Слуцка!

Прыміце нашы сардэчныя віншаванні з нагоды **дня нараджэння!** Зычым вам здароўя, сямейнага дабрабыту, павагі ад родных і блізкіх, а ад мяне вялікі дзякуй за добрасумленную працу ў якасці старшыні бацькоўскага класнага камітэта ў СШ № 3. Заставайцеся і надалей такім прыстойным, паважлівым і абавязковым, якім мы вас ведаем.

Вашы родныя і Новік Т.І.

Віншую **Зінаіду Канстанцінаўну ЦЮКАЛО** з г. Бярозаўка Лідскага раёна **з 60-годдзем!** Зычу ёй і ўсім яе родным моцнага здароўя, поспехаў ва ўсіх яе справах, як мага больш сонечных дзён у яе жыцці, сапраўды надзейных сяброў і жадаю, каб шчасце не блукала па дарозе, а сядзела ў яе хаце на парозе.

Кацярына Турык.

ЗВЯЗДА БЕЛАРУСКАЯ ГАЗЕТА

ЗАСНАВАЛЬНІКІ: Савет Рэспублікі Нацыянальнага сходу Рэспублікі Беларусь, Палата прадстаўнікоў Нацыянальнага сходу Рэспублікі Беларусь, Савет Міністраў Рэспублікі Беларусь

РЭГІСТРАЦЫЙНАЕ ПАСВЕДЧАННЕ НУМАР 2 АД 17 ЛЮТАГА 2009 ГОДА, ВЫДАДЗЕНАЕ МІНІСТЭРСТВАМ ІНФАРМАЦЫІ РЭСПУБЛІКІ БЕЛАРУСЬ.

Галоўны рэдактар КАРЛЮКЕВІЧ Аляксандр Мікалаевіч.

РЭДАКЦЫЙНАЯ КАЛЕГІЯ: У. ЗДАНОВІЧ (намеснік галоўнага рэдактара), Н. КАРПЕНКА, А. КЛЯШЧУК, Л. ЛАХМАНЕНКА, Т. ПАДАЛЯК (намеснік галоўнага рэдактара), С. ПРОТАС (намеснік галоўнага рэдактара), Н. РАСОЛЬКА, С. РАСОЛЬКА, Л. РЫЖАНКОВА (першы намеснік галоўнага рэдактара), Л. СВІДРЫЦКАЯ, А. СЛАНЕЎСКІ (намеснік галоўнага рэдактара), В. ЦЕЛЯШУК, Л. ЦІМОШЫК.

НАШ АДРАС: 220013 г. Мінск, вул. Б. Хмяльніцкага, 10-а.

ТЭЛЕФОНЫ: прыёмная – 287 19 19 (тэл./факс); аддзелаў: пісьмаў — 287 18 64, падпіскі і распаўсюджвання — 287 18 36, 287 18 51, юрыдычнага — 287 19 68, сакратарыята — 292 05 82, адказных за выпуск дадаткаў: «Чырвоная змена» — 292 44 12; «Мясцовае самакіраванне» — 292 21 03, уласных карэспандэнтаў: у Брэсце: 20 37 98, Віцебску: 43 23 74, Гродне: 43 25 29, Гомелі: 40 91 92, Баранавічах: 47 71 94, Магілёве: 32 74 31; бухгалтэрыі: 292 22 03.

http://www.zviazda.by;

e-mail: info@zvyazda.minsk.by

ПРЫЁМ РЭКЛАМЫ тэл./факс: 287 17 79, *e-mail: rek@zvyazda.minsk.by*

Аўтары апублікаваных матэрыялаў нясуць адказнасць за падбор і дакладнасць фактаў. Іх меркаванні не заўсёды супадаюць з меркаваннем рэдакцыі. Рэдакцыя па сваім меркаванні адбірае і публікуе адрасаваныя ёй пісьмы. Перадрук матэрыялаў, апублікаваных у «Звяздзе», толькі з дазволу рэдакцыі.

Матэрыялы, пазначаныя гэтым значком, носяць рэкламны характар. Адказнасць за змест рэкламы нясуць рэкламадаўцы.

Газета аддрукавана ў Рэспубліканскім унітарным прадпрыемстве «Выдавецтва «Беларускі Дом друку». ЛД № 02330/0494179 ад 03.04.2009.

220013, Мінск, пр. Незалежнасці, 79. Выходзіць 250 разоў на год.

Тыраж 30.015. Індэкс 63850. Зак. № 1085.

М 1 2 3 4 5 6 7 8 9 10 11 12
П 1 2 3 4 5 6 7 8 9 10 11 12

Нумар падпісаны ў 19.30 9 сакавіка 2012 года.