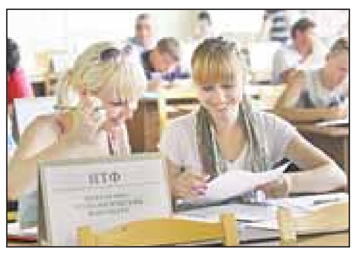

Сёлета колькасць абітурыентаў, якія прайшлі рэгістрацыю, але не з'явіліся на ЦТ, на розных дысцыплінах вагалася ад 3 да 7 працэнтаў. Дарэчы, знайшоўся сярод «рэзервістаў» і адзін парушальнік...

СТАР. 2

Праграма тэлебачання на наступны тыдзень

31 КАНАЛ

Аказваецца, у вальеры Трыстана — звычайная ванна, як у многіх гарадскіх кватэрах. Пакуль вада набіраецца, мядзведзь ходзіць з кута ў кут і ніякай цікавасці да яе не праяўляе.

СТАР. 8

Родная газета на роднай мове

ЗВЯЗДА

Выдаецца з 9 жніўня 1917 г.

6 ЛІПЕНЯ 2012 г. ПЯТНІЦА № 128 (27243) Кошт 1300 рублёў

БЕЛАРУСКАЯ ГАЗЕТА

Аляксандр ЛУКАШЭНКА:

«УМАЦАВАННЕ ПАЧУЦЦЯ ПАТРЫЯТЫЗМУ ВАЕННАСЛУЖАЧЫХ ПАВІННА СТАЦЬ ПРЫЯРЫТЭТАМ РАБОТЫ ВЫПУСКНІКОЎ ВАЕННЫХ ВНУ»

У Беларусі няма геапалітычных амбіцый, але яна павінна адстойваць нацыянальныя інтарэсы і ўмацоўваць ваенную бяспеку. Аб гэтым заявіў кіраўнік дзяржавы Аляксандр Лукашэнка 5 ліпеня на прыёме выпускнікоў ваенных навучальных устаноў Беларусі і Расіі, паведамілі БЕЛТА ў прэс-службе беларускага лідара.

Фота БЕЛТА.

«Для гэтага ў Беларусі і існуе сучасная армія», — падкрэсліў Прэзідэнт.

Аляксандр Лукашэнка адзначыў, што штогадовыя прыёмы выпускнікоў вышэйшых навучальных устаноў Беларусі і Расіі сталі добрай традыцыяй. Яны праводзяцца ў пачатку ліпеня, калі беларускі народ святкуе Дзень Незалежнасці. «Гэтымі днямі мы ўспамінаем подзвіг салдат і афіцэраў брацкіх савецкіх народаў у гады Вялікай Айчыннай вайны. Гэта яны, прадстаўнікі розных нацыянальнасцяў, змагаліся плячо ў плячо і адстаялі свабоду, дабрабыт і мірнае неба над нашай рэспублікай», — падкрэсліў кіраўнік дзяржавы.

Прэзідэнт адзначыў, што сёння як ніколі актуальны каштоўнасці, завешчаныя пакаленнем пераможцаў. «Бо нават да другога дзесяцігоддзя XXI стагоддзя чалавецтва не змагло выпрацаваць надзейныя механізмы забеспячэння бяспекі ў свеце, — адзначыў Аляксандр Лукашэнка. — Палітыкі звышдзяржаў свету ўсё яшчэ аддаюць перавагу размове з дзяржавамі, якія не паддаюцца іх уплыву, на мове сілы. Аб гэтым красамоўна сведчаць падзеі ў Іраку, Егіпце, Лівіі, абстаноўка вакол Ірана і Сірыі».

Кіраўнік дзяржавы акцэнтаваў увагу на важнасці ўмацавання ваеннай бяспекі Беларусі. Ён падкрэсліў: «Нам удалося забяспечыць высокі маральны дух і прафесіяналізм асабовага складу беларускай арміі».

Звяртаючыся да выпускнікоў ваенных ВНУ, Прэзідэнт сказаў: «З заўтрашняга дня вы возьмеце на сябе адказнасць за стан і развіццё Узброеных Сіл, іншых войскаў і воінскіх фарміраванняў. Вам трэба будзе кожны дзень вырашаць задачы падтрымання баявой гатоўнасці і аснашчанасці войскаў. Аднак прыярытэтным напрамкам работы павінна стаць умацаванне пачуцця патрыятызму ваеннаслужачых і перш за ўсё салдат. Для гэтага ў кожнага з вас ёсць усе неабходныя якасці, вопыт службы і самая добрая сучасная адукацыя».

«Але для таго, каб заўсёды адпавядаць патрабаванням часу, неабходна пастаянна ўдасканальвацца, праяўляць ініцыятыву, быць у курсе ўсіх навін краіны. Вядома, не ўсе стануць генераламі. А можа быць, і ўсе, прынамсі, я вам гэтага жадаю. Але атрыманыя ў вышэйшай ваеннай установе веды павінны паслужыць справе абароны нашай Айчыны», — падкрэсліў кіраўнік дзяржавы.

Прэзідэнт выказаў упэўненасць, што час вучобы запомніцца не толькі новымі ведамі, але і сябрамі, калегамі, з якімі выпускнікі плячо ў плячо праходзілі гэты цяжкі і складаны шлях у сваім жыцці.

Аляксандр Лукашэнка выказаў самыя добрыя словы ў адрас прадстаўнікоў Узброеных Сіл Казахстана.

«Здавалася б, толькі нядаўна лепшыя афіцэры гэтай дружалюбнай дзяржавы прыбылі на вучобу. І вось ужо ў страі трэці выпуск факультэта Генеральнага штаба Ваеннай акадэміі», — адзначыў Прэзідэнт.

Сумеснае абучэнне беларускіх і казахстанскіх афіцэраў стала яшчэ адным сведчаннем эфектыўнага ваеннага супрацоўніцтва і ўмацавання сяброўскіх сувязяў паміж нашымі дзяржавамі і народамі, перакананы Аляксандр Лукашэнка.

Кіраўнік дзяржавы павіншаваў усіх з заканчэннем вучобы і пажадаў поспехаў у святым служэнні Айчыне.

На прыёме Аляксандр Лукашэнка таксама ўручыў лісты аб аб'яўленні Падзякі Прэзідэнта Беларусі выпускнікам устаноў вышэйшай адукацыі. Гэтых узнагарод ваеннаслужачыя Узброеных Сіл, органаў дзяржаўнай бяспекі, супрацоўнікі органаў і падраздзяленняў па надзвычайных сітуацыях удастоены за выдатныя поспехі ў вучобе і ўзорнае выкананне воінскага абавязку.

СТАР. 2

АГОНЬ РАЗГАРАЕЦЦА, КУПАЛЛЕ ЗБІРАЕЦЦА!

6-7 ліпеня ў аграгарадку Александрыя Шклоўскага раёна адбудзецца свята Купалле («Александрыя збірае сяброў»).

Свята пачнецца з адкрыцця выставы-кірмашу народных рамёстваў «Купальскі карагод», традыцыйнага для мерапрыемстваў такога кшталту. У ёй возьмуць удзел народныя майстры прыдняпроўскіх абласцей Беларусі, а таксама госці з Расіі і Украіны. Святочную атмасферу створаць стылізаваныя самадзейныя калектывы. Там вы сустрэнеце скамарохаў, латочнікаў, вандроўных музыкантаў і іншых прадстаўнікоў з мінулага часу, якія гарманічна ўпішуцца ў святочную рэальнасць.

Гала-канцэрт майстроў мастацтваў Беларусі, Расіі і Украіны «Славянскі карагод на Купальскім свяце» стане кульмінацыяй мерапрыемства. Ён пачнецца вечарам 6 ліпеня на цэнтральнай канцэртнай пляцоўцы на беразе Дняпра. Увечары і ноччу можна будзе далучыцца да правядзення абрадавай праграмы «Купальская казка» з удзелам народных і фальклорных калектываў.

7 ліпеня на цэнтральнай канцэртнай пляцоўцы на працягу ўсяго дня будзе ісці канцэрт лаўрэатаў Міжнароднага фестывалю дзіцячай творчасці «Залатая пчолка». Завершыць свята вячэрні канцэрт аматарскіх калектываў Магілёўскай вобласці, артыстаў эстрады і гасцей свята «Купальскі карагод сяброў».

Фота Анатоля КЛЕШЧУКА.

ЦЫТАТА ДНЯ

Марыяна ШЧОТКІНА, міністр працы і сацыяльнай абароны:

«Пераразлікі пенсій у Беларусі будуць ажыццёўлены з 1 жніўня і 1 лістапада бягучага года. Чым вышэй будуць тэмпы росту заработнай платы за папярэдні перыяд, тым вышэй будзе і памер пенсіі. У адпаведнасці з указам Прэзідэнта сёлета павінны быць 4 пераразлікі пенсіі. Два з іх, у лютым і маі, ужо зроблены. Акрамя таго, ва ўрадзе будуць абмяркоўвацца пытанні аб дадатковых захадах па падтрыманні дабрабыту народа».

НАДВОР'Е СЁННЯ

Брэст	+ 30°
Віцебск	+ 28°
Гомель	+ 29°
Гродна	+ 25°
Магілёў	+ 28°
Мінск	+ 30°

Курсы замежных валют, устаноўленыя НБ РБ з 6.07.2012 г.

Долар ЗША	8400,00 ▲
Еўра	10520,00 ▲
Рас. руб.	258,50 ▲
Укр. грыўня	1039,99 ▲

■ Выпрабавана на сабе

ЯКІ ТЫ, «ЧАРНІЧНЫ» ЗАРОБАК?

Лета — не толькі пара адпачынкаў. Многія людзі менавіта на гэты час ускладаюць надзеі на паляпшэнне свайго эканамічнага становішча. Студэнты ўладкоўваюцца на працу, людзі ў водпуску таксама іншым разам стараюцца знайсці нейкую «халтурку». Цікава, што многія ўспрымаюць летні заробак як сапраўдную працу — з афіцыйным афармленнем дакументаў, выхаднымі... Але не трэба забываць і пра такі варыянт: працаваць (і адпаведна — зарабляць грошы) можна, калі хочаш і колькі хочаш. Што гэта за праца? Збіранне чарніц! Прычым гэта добры спосаб адысці ад звычайнага жыцця з перапоўненым гарадскім транспартам, а таксама магчымасць пабыць на прыродзе і пры гэтым зарабіць за 5-6 гадзін 100 тысяч рублёў.

МАТЭРЫЯЛЬНЫЯ ДАРЫ

Лес можа даць не толькі маральную падтрымку, але і матэрыяльную. Гэта добра вядома тым вясковым жыхарам, чые населеныя пункты знаходзяцца недалёка ад яго. Кожны год у такіх вёсках адкрываюцца прыёмныя пункты, дзе можна здаць па неблагой цане набраныя ягады (часцей за ўсё, гэта чарніцы) і грыбы (звычайна лісічкі, але можна прынесці і белыя грыбы, і махавікі).

Мая бабуля жыве менавіта ў такой «лясной» вёсцы — гэта Трасцянка Пінскага раёна. Адразу за агародам пачынаецца лес, дзе вельмі шмат чарнічніку. Яшчэ з дзяцінства я памятаю сваё жаданне зарабіць грошай, якое, дарэчы, лёгка збывалася, калі я не забаўлялася, а збірала ягады. Пасля бабуля здавала ягады, а грошы, якія атрымлівала, аддавала мне. Таму я заўсёды магла купіць да наступнага вучэбнага года тое, што хацела, бо грошы на гэта былі.

У чарніцы я не хадзіла некалькі гадоў: спачатку былі выпускныя экзамены, у наступны год — першая практыка, пасля — неяк зноў не атрымалася. І вось я вырашыла выпрабаваць свой дзіцячы спосаб заробку, а заадно і зрабіць пэўныя назіранні: каго зараз звычайна можна сустрэць у лесе, колькі набіраюць людзі і колькі грошай можна атрымаць за дзень.

НА ЛЯСНЫХ «ПЛАНТАЦЫЯХ»...

Я прывыкла паспаць, таму хоць і шкадавала мяне бабуля, але была вымушана падняцца ў 8 гадзін раніцы. Добра, што лес недалёка, таму прачынацца ў 6-7 гадзін не прыйшлося!..

Першыя два літры набрала лёгка, а далей пачала адольваць лянота. Ды і патаптаны чарнічнік ахвоты не дабаўляў: да нас тут людзі збіралі не адзін дзень. Таму вырашыла шукаць новае месца.

Па дарозе сустрэла дзвюх жанчын, якія таксама збіралі ягады. Яны былі з суседняй вёскі. Ад іх даведалася, што зараз здаць ягады можна па 16 тысяч за кілаграм і што ў мінулым годзе цана на чарніцы была больш за 20 тысяч, а пад канец сезона — наогул, 25-26 тысяч. Я, трошкі засумаваўшы (сапраўды — цана знізілася на 10 тысяч), пайшла далей.

Мне пашанцавала: натрапіла на добрую такую мясцінку з нечапанымі чарніцамі. Да мяне тут нікога не было, і таму збіраць ягады — а яны былі даволі вялікія — было лёгка і прыемна. Тут набрала яшчэ тры літры.

Пасля зноў адправілася на пошукі ягад, але больш «шчасця» не было. Пакуль гукала бабулю, набрала сяк-так яшчэ літр. Дарэчы, бабуля збірала на адным месцы, і, пакуль я бегала тудысюды ў пошуках непатаптанага ягадніку, яна набрала аж восем літраў. Вось што значыць — вопыт! А пакольні была ўжо палова трэцяй, мне было нескладана ўгаварыць яе ісці дадому. Усё ж такі мы працавалі каля шасці гадзін.

СТАР. 2

Фота Анатоля КЛЕШЧУКА.

■ Дарэчы

УЖО ЗАКУПЛЕНА 1,7 ТЫСЯЧЫ ТОН ЧАРНІЦ

ПРА гэта паведаміла начальнік упраўлення нарыхтовак Белкаапсаюза Аксана Скіндэр падчас прэс-канферэнцыі ў Нацыянальным прэс-цэнтры.

Нарыхтоўчая дзейнасць сёння мае асноўную ролю ў сістэме спажыўкааперацыі. Што датычыцца чарніц, то асноўная іх колькасць ідзе на экспарт. Закупачныя цэны таксама фарміруюцца з аглядкай на замежных пакупнікоў. У мінулым годзе было экспартавана 3,5 тысячы тон чарніц. Сёлета, па словах Аксаны Скіндэр, зыходзячы з ураджаю і ўмоў надвор'я, плануецца не зменшыць гэты паказчык.

Некаторая іншая сезонная прадукцыя, якую нарыхтоўваюць, сёння прымаецца па наступных цэнах: лісічкі — 15-20 тысяч рублёў за кілаграм, клубніцы — 2,5 — 14 тысяч рублёў (у залежнасці ад мэты нарыхтоўкі), парэчкі чырвоныя — 3 — 5 тысяч рублёў, парэчкі чорныя — ад 4 да 6 тысяч, чарэшня — ад 4 да 6,5 тысячы рублёў за кілаграм.

З пачатку года Белкаапсаюзам закуплена ў насельніцтва прадукцыі на суму 857 мільярдаў рублёў, людзям выплачана 535 мільярдаў рублёў. У краіне працуе каля 700 нарыхтоўчых пунктаў і 7 тысяч гандлёвых прадпрыемстваў, якія займаюцца нарыхтоўкай.

Ганна ГАРУСТОВІЧ.

ХРОНІКА АПОШНІХ ПАДЗЕЙ

НАТА ПАЧАЛО ВУЧЭННІ ВМС КАЛЯ БЕРАГОЎ СІРЫІ

Ваенна-марская групоўка краін НАТА прыступіла да правядзення вучэнняў ва Усходнім Міжземнамор'і — у адноснай блізкасці ад межаў Сірыі, піша газета Hurriyet. Паводле афіцыйнай легенды вучэнняў, тры фрэгаты з Турцыі, Германіі і Францыі будуць адпрацоўваць «прыёмы барацьбы з тэрарызмам». Фрэгаты застануцца патруляваць рэгіён і пасля заканчэння вучэнняў. У «антытэрарыстычных вучэннях» возьмуць удзел 545 ваенных маракоў. Караблі, на якіх яны будуць адпрацоўваць метады барацьбы з экстрэмістамі, абсталяваны рознакаліберным артылерыйскім узбраеннем, супрацькарабельнымі і супрацьпаветранымі ракетамі, а таксама тарпедамі Mark 46, прызначанымі для знішчэння падводных лодак. У апошнія тыдні, пасля знішчэння турэцкага ваеннага самалёта сіламі сірыйскай СПА, сітуацыя ва Усходнім Міжземнамор'і яшчэ больш абвастрылася.

ФРАНЦЫЯ ПАДЫМЕ ПАДАТКІ І СКАРОЦІЦЬ БЮДЖЭТ

Сацыялістычны ўрад Францыі, сфарміраваны каля двух тыдняў таму, павысіць падаткі і скароціць выдаткі ў рамках барацьбы з дэфіцытам бюджэту. Як паведамляе Bloomberg, кабінет міністраў Франсуа Аланда за кошт павышэння падаткаў мае намер папоўніць бюджэт на 7,2 мільярда еўра. У прыватнасці, урад Францыі ўвядзе павышаныя стаўкі падаткаў для заможных французаў. Стаўка падатку на прыбытак для тых, хто зарабляе больш за 1,3 мільёна еўра за год, будзе павышана з 2013 года да 75 працэнтаў. За кошт гэтага ўлады збіраюцца папоўніць дзяржаўную казну на 2,3 мільярда еўра. Акрамя таго, французскія ўлады маюць намер адмяніць шэраг ільгот для кампаній, павысіць падаткі для фінансавага сектара і паліўных карпарацый. За кошт адмены льгот бюджэт краіны павінен дадаткова зарабіць 898 мільёнаў еўра, а за кошт павышэння збораў з карпарацый — 550 мільёнаў. Урад Аланда таксама мае намер скарачаць каля 2,5 працэнта дзяржаўных грамадзянскіх служачых кожны год. Сваю зарплату Франсуа Аланд знізіць да 10 тысяч еўра за месяц. Для параўнання, Нікаля Сарказі зарабляў каля 14 тысяч еўра за месяц.

ВЯЛІКАБРЫТАНІЯ ПРЫГРАЗІЛА ЗАКРЫЦЬ УЕЗД ДЛЯ ГРЭКАЎ

Злучанае Каралеўства гатова закрыць межы для грэчаскіх імігрантаў у тым выпадку, калі Грэцыю выключаць з еўразоны, заявіў прэм'ер-міністр Дэвід Кэмеран. Ён прызнаў, што ўлады Вялікабрытаніі падрыхтаваліся зрабіць «усё, што спатрэбіцца» для прадухілення наплыву грэкаў. Прэм'ер падкрэсліў, што гэта рашэнне будзе прынята толькі ў выпадку сапраўды крызіснай сітуацыі, і выказаў надзею, што на такія захады ўсё ж ісці не прыйдзецца.

ISSN 1990 - 763X

ПАДРАБЯЗНАСЦІ

СГА ЗМЯКЧЫЛА ПАТРАБАВАННІ ДЛЯ ДАЛУЧЭННЯ ДА АРГАНІЗАЦЫІ

Сусветная гандлёвая арганізацыя знізіла патрабаванні да эканамічна неразвітых дзяржаў, якія жадаюць далучыцца да арганізацыі, паведамляюць інфармагенцтвы. Цяпер для таго, каб дзяржава змагла ўступіць у СГА, яго заканадаўства павінна адпавядаць патрабаванням арганізацыі і ўсіх 155 дзяржаў — яе членаў. Такім чынам, пакуль прэтэндэнт не атрымае дазволу на ўступленне ад усіх членаў СГА, яго далучэнне да арганізацыі немагчыма. Для «эканамічна неразвітых дзяржаў» вызначаць ільготныя правілы прыёму. Ім дазволяць захаваць пошліны на сельскагаспадарчую прадукцыю ў ранейшым памеры, а не скарачаць іх ніжэй за ўзровень у 50%. Для пошлін на прамысловыя тавары такім дзяржавам дазволяць захаваць ранейшыя памеры на сярэднім узроўні ў 35%. Акрамя таго, «эканамічна неразвітым дзяржавам» дазволяць не лібералізаваць частку сектараў эканомікі. Пераходны перыяд для ўступлення ў СГА, які звычайна складае 10 гадоў, для эканамічна неразвітых дзяржаў можа быць прадоўжаны.

КОРАТКА

Паблізу вёскі Новікі Віцебскага раёна на беразе ракі Заронаўка знайшлі 87 авіябомбаў, 9 артылерыйскіх снарадаў, 14 мінамётных мін і 7 узрывальнікаў. Гэты арсенал часоў Вялікай Айчыннай быў абясшкоджаны групай размініравання.

Гомельскі абласны суд прызнаў вінаватым у атрыманні хабару былога генеральнага дырэктара ААТ «Мазырсоль». Кіраўнік прадпрыемства быў затрыманы супрацоўнікамі ўпраўлення КДБ Рэспублікі Беларусь па Гомельскай вобласці ў сваім працоўным кабінеце ў момант атрымання пазапраўнай грашовай узнагароды. Суд першай інстанцыі прысудзіў былога генеральнага дырэктара да сямі гадоў пазбаўлення волі з канфіскацыяй маёмасці і з адбыццём пакарання ва ўмовах узмоцненага рэжыму.

У паляўнічых угоддзях Стаўбцоўскага доследнага лясгаса пры вядзенні незаконнага палявання з выкарыстаннем аўтатранспартнага сродку работнікі Стаўбцоўскай міжрайінспекцыі разам з паляўнічтвазнаўцам вышэйназванага карыстальніка затрымалі чатырох грамадзян. Пры аглядзе аўтамабіля былі знойдзены тры паляўнічыя стрэльбы, дзве з якіх былі прыведзены ў «баявое» становішча. Браканьераў чакае крымінальная адказнасць.

ЯК ВЫ САБЕ ЎЯЎЛЯЕЦЕ, ШТО ЗНАЧЫЦЬ ЖЫЦЬ ПРЫГОЖА?

Аляксандр ПЯТРОЎ, старшыня Камітэта архітэктуры і горадабудаўніцтва, галоўны архітэктар Мінска:

Мне не вельмі падабаецца гэтае словазлучэнне — жыць прыгожа. Іншая справа — жыць цікава. Я, напрыклад, лічу, што ў мяне было цікавае жыццё і, такім чынам, можна сказаць, што і прыгожае. Я пяць гадоў адпрацаваў на Поўначы, два гады — у Італіі, шмат падарожнічаў па гэтай краіне, шмат пабудаваў, шмат бачыў і ведаю. У мяне двое дзяцей, унук. Чым не прыгожа? Я, колькі сябе памятаю, ніколі не сумаваў і не ведаю, што такое нуда. Мне заўсёды не хапала часу на рэалізацыю таго, што хацелася зрабіць. Наогул, калі праца і інтарэсы супадаюць, — гэта, лічу, вялікае шчасце і гэта па-сапраўднаму прыгожа...

Міхаіл ШПІЛЕЎСКІ, прадзюсар, выканаўчы дырэктар Мінскай кінашколы-студыі:

Асабіста я не думаю такімі катэгорыямі. Маё жыццё складаецца з таго, што я стаўлю перад сабой мэты і заўсёды маю планы для іх дасягнення. Магчыма, я магу назваць прыгожым добра арганізаванае жыццё — эфектыўнае і пры гэтым простае, эканамічнае, зручнае, экалагічнае ў шырокім сэнсе гэтага слова. Гэта значыць, калі не церпіць сям'я, людзі з блізкага і далёкага асяроддзя, калі ім камфортна з чалавекам.

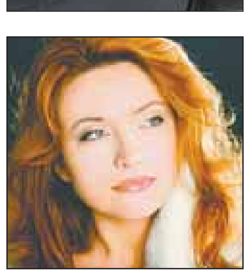

Тамара ЛІСІЦКАЯ, тэлевядучая, сцэнарыст, празаік:

Я знаходжуся на турбазе. Зараз, калі вы мне патэлефанавалі, еду на веласіпедзе, мне трэба пераадолець паласу перашкод. Мабыць, гэта і ёсць прыгожае жыццё — тое, чым я займаюся цяпер... Увогуле, прыгожым, добра арганізаваным жыццём я магу назваць такое, у якім ёсць розныя палосы перашкод. Але яны важныя не самі па сабе, вядома, — важна наша ўменне спраўляцца з імі. Актыўнае жыццё, упрыгожанае, але не пазалотай, а намі самімі, тым, як мы будуем яго і кіруем ім, — гэта і ёсць прыгожае жыццё.

Падрыхтавала Святлана БУСЬКО.

«УМАЦАВАННЕ ПАЧУЦЦЯ ПАТРЫЯТЫЗМУ ВАЕННАСЛУЖАЧЫХ ПАВІННА СТАЦЬ ПРЫЯРЫТЭТАМ...»

(Заканчэнне. Пачатак на 1-й стар.)

Прэзідэнт Беларусі ўручыў таксама генеральскія пагоны прадстаўнікам вышэйшага афіцэрскага складу сілавых структур. У прыватнасці, чарговае спецыяльнае званне генерал-маёра міліцыі прысвоена Ігару Шуневічу, чарговае воінскае званне генерал-маёра — Ігару Матрашылу, Аляксандру Вальфовічу, Андрэю Некрашэвічу, Уладзіміру Маісеенку. Персанальнае званне дзяржаўнага саветніка мытнай службы III рангу прысвоена Юрыю Брыткову, класны чын дзяржаўнага саветніка юстыцыі 3 класа прысвоены Аляксандру Архіпаву.

Кіраўнік дзяржавы, віншуючы выпускнікоў, выказаў надзею, што высокая ацэнка іх вучобы стане добрым стымулам для далейшай службы. Што датычыцца новых генералаў, Прэзідэнт падкрэсліў: «Гэта вельмі вялікі гонар — быць генералам, таму што гэта званне даецца толькі выключна заслужаным людзям».

СПРАШЧАЮЦЦА ПРАЦЭДУРЫ ПРЫНЯЦЦЯ РАШЭННЯЎ АБ РАСПАРАДЖЭННІ ДЗЯРЖМАЁМАСЦЮ

Адпаведны ўказ «Аб парадку распараджэння дзяржаўнай маёмасцю» кіраўнік дзяржавы Аляксандр Лукашэнка падпісаў 4 ліпеня, паведаміла прэс-служба беларускага лідара.

У гэтым указе аб'яднаны асноўныя нормы ўказаў Прэзідэнта Рэспублікі Беларусь ад 14 верасня 2006 года № 575 «Аб парадку распараджэння дзяржаўнай маёмасцю», ад 13 лютага 2007 года № 77 «Аб некаторых пытаннях паніжэння пачатковай цаны продажу маёмасці, якая знаходзіцца ў рэспубліканскай уласнасці», ад 27 лютага 2007 года № 108 «Аб некаторых мерах па ўключэнні ў гаспадарчы абарот невыкарыстоўваемай дзяржаўнай маёмасці».

Дакументам спрашчаюцца працэдуры прыняцця рашэнняў аб распараджэнні нерухомай маёмасцю, што знаходзіцца ў дзяржаўнай уласнасці, шляхам перадачы шэрагу паўнамоцтваў, якія ажыццяўляюцца Прэзідэнтам і ўрадам, рэспубліканскім органам дзяржаўнага кіравання, мясцовым выканаўчым і распарадчым органам. Прыняцце рашэнняў аб адчужэнні і закладзе нерухомай і рухомай маёмасці ў залежнасці ад кошту прадугледжваецца ўскласці на ўрад і рэспубліканскія органы дзяржаўнага кіравання. Рашэнні аб здачы ў арэнду прадпрыемстваў, перадачы ў межах рэспубліканскай уласнасці і ў давернае кіраванне акцый прадпрыемстваў будуць прымацца Саветам Міністраў.

На прыняцце рашэнняў аб адчужэнні на платнай аснове, уключаючы продаж на аўкцыёне з устанаўленнем пачатковай цаны, роўнай адной базавай велічыні, і аб бязвыплатнай перадачы ў прыватную ўласнасць для рэалізацыі інвестыцыйных праектаў невыкарыстоўваемай і неэфектыўна выкарыстоўваемай маёмасці, уключанай у адпаведны пералік, што знаходзіцца ва ўласнасці Рэспублікі Беларусь, прадугледжваецца ўпаўнаважыць аблвыканкамы і Мінскі гарвыканкам.

Ва ўказе дадзены азначэнні выкарыстоўваемай і неэфектыўна выкарыстоўваемай маёмасці, прадастаўлена магчымасць аблвыканкамам і Мінскаму гарвыканкаму ўносіць прапановы аб адчужэнні маёмасці рэспубліканскай уласнасці на разгляд Прэзідыума Савета Міністраў.

Пры гэтым сродкі, атрыманыя ад адчужэння такой маёмасці, будуць накіроўвацца ў рэспубліканскі бюджэт і бюджэт адпаведнай вобласці і Мінска ў роўных долях. Ва ўказе таксама прадугледжана адміністрацыйная адказнасць. Так, непрадстаўленне або несвоечасовае прадстаўленне інфармацыі аб выкарыстоўваемай і неэфектыўна выкарыстоўваемай маёмасці для ўключэння ў адпаведны пералік вядзе да накладання штрафу на службовых асоб рэспубліканскіх і камунальных юрыдычных асоб у памеры да 50 базавых велічынь. Непрыняцце мер па распараджэнні маёмасцю ў мэтах уключэння яе ў гаспадарчы абарот вядзе да накладання штрафу на кіраўнікоў дзяржаўных органаў і арганізацый нараўне са старшынямі аблвыканкамаў і Мінскага гарвыканкама ў памеры да 25 базавых велічынь. У мэтах устанаўлення адзінага парадку прадугледжваецца наступная схема паніжэння пачатковай цаны продажу нерухомай маёмасці дзяржаўнай уласнасці: на 20 працэнтаў — пасля першых безвыніковых або таргоў, якія не адбыліся; на 50 працэнтаў — пасля другіх; на 80 працэнтаў — пасля трэціх. Пасля чацвёртых безвыніковых або таргоў, якія не адбыліся, маёмасць будзе выстаўляцца на аўкцыён з пачатковай цаной продажу, роўнай адной базавай велічыні.

Пры гэтым абавязковымі ўмовамі продажу маёмасці на аўкцыёнах з пачатковай цаной, роўнай адной базавай велічыні, будуць ажыццяўленне пакупніком на гэтых аб'ектах прадпрымальніцкай дзейнасці і забарона на іх адчужэнне да выканання пакупніком умоў дагавора куплі-продажу. Акрамя таго, часта аб'екты, набытыя на аўкцыёне з пачатковай цаной продажу, роўнай адной базавай велічыні, знаходзяцца ў такім стане, што мэтазгодней іх знесці і пабудаваць новыя будынкі, чым ажыццяўляць іх капітальны рамонт або рэканструкцыю. Таму ўказам прадугледжана прадастаўленне пакупніку такой магчымасці. Таксама з улікам практыкі правядзення таргоў па продажы маёмасці з пачатковай цаной, роўнай адной базавай велічыні, у малых і сярэдніх населеных пунктах, сельскай мясцовасці ўказам прадугледжана магчымасць удзелу фізічных асоб у такіх аўкцыёнах.

У мэтах упарадкавання падыходаў да ацэнкі кошту дзяржаўнай маёмасці ўказам прадугледжаны продаж дзяржаўнай маёмасці арандатару толькі па рыначным кошце, адчужэнне на платнай аснове без правядзення аўкцыёну або конкурсу, унясенне маёмасці ў выглядзе неграшовага ўкладу ў статутны фонд недзяржаўнай юрыдычнай асобы.

Акрамя таго, прадугледжана прадастаўленне права пераважнага набыцця маёмасці, што знаходзіцца ў дзяржаўнай уласнасці, суб'ектам прадпрымальніцкай дзейнасці, арандуючым гэту маёмасць не менш за тры гады, па рыначным кошце з растэрміноўкай плацяжу на 5 гадоў. Пры гэтым рыначны кошт маёмасці павінен быць зменшаны на затраты, панесеныя арандатарам на паляпшэнне стану і спажывецкіх якасцяў такога аб'екта, калі названыя паляпшэнні ўлічаны пры вызначэнні рыначнага кошту і арандатару гэтыя затраты не былі кампенсаваны.

ВІНШАВАННЕ ПРЭЗІДЭНТУ КАЗАХСТАНА

Прэзідэнт Рэспублікі Беларусь Аляксандр Лукашэнка павіншаваў Прэзідэнта Рэспублікі Казахстан Нурсултана Назарбаева з днём нараджэння. «Ваша шматгранная дзейнасць, нястомная праца ў імя працвітання Казахстана вартыя самай высокай ацэнкі», — адзначыў кіраўнік беларускай дзяржавы. Аляксандр Лукашэнка пажадаў Нурсултану Назарбаеву здароўя, дабрабыту і поспехаў на высокай дзяржаўнай пасадзе.

Прэс-служба Прэзідэнта Рэспублікі Беларусь.

У БЕЛАРУСІ ТРАДЫЦЫЯ ВЯЛІКАЙ СЯМ'І НЕ ПАВІННА БЫЦЬ СТРАЧАНА

Рэспубліканскае грамадскае аб'яднанне «Белая Русь» прапануе грамадзянам больш актыўна ўключацца ў сацыяльна-грамадскія праекты. Пра гэта сказаў учора першы намеснік кіраўніка Адміністрацыі Прэзідэнта Беларусі, старшыня РГА «Белая Русь» Аляксандр Радзькоў. «Я глыбока ўпэўнены, што наша краіна багатая і развіваецца толькі дзякуючы разумным, прыгожым і вельмі перспектыўным людзям. Менавіта яны — наша багацце, і ў Беларусі традыцыя вялікай сям'і не павінна быць страчана», — сказаў ён.

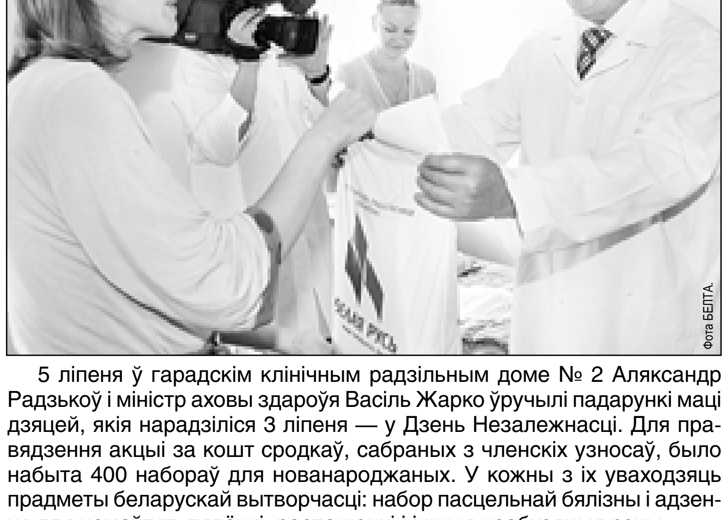

Фота БЕЛТА.

5 ліпеня ў гарадскім клінічным радзільным доме № 2 Аляксандр Радзькоў і міністр аховы здароўя Васіль Жарко ўручылі падарункі маці дзяцей, якія нарадзіліся 3 ліпеня — у Дзень Незалежнасці. Для правядзення акцыі за кошт сродкаў, сабраных з членскіх узносаў, было набыта 400 набораў для нованароджаных. У кожны з іх уваходзяць прадметы беларускай вытворчасці: набор пасцельнай бялізны і адзення для немаўлят, пялёнкі, распашонкі і іншыя неабходныя рэчы.

Як адзначыў Аляксандр Радзькоў, акцыя «Белая Русь» — з любоўю да дзяцей» пройдзе ў кожным рэгіёне Беларусі, на тэрыторыі якога ёсць арганізацыйныя структуры «Белай Русі». А іх у краіне сёння налічваецца 149.

БЕЛТА.

■ Абітурыент—2012

АПОШНЮЮ МАГЧЫМАСЦЬ ЗДАЦЬ ЦТ УПУСЦІЛІ 125 ЧАЛАВЕК

...і зноў па ўважлівай прычыне?

Як расказаў журналісту «Звязды» дырэктар Рэспубліканскага інстытута кантролю ведаў Мікалай ФЯСЬКОЎ, у рэзервовы дзень цэнтралізаванае тэсціраванне прапусцілі 124 абітурыенты, або 9,3% ад агульнай колькасці тых, хто змог даказаць з дакументамі ў руках, што ў яго былі форс-мажорныя абставіны, якія перашкодзілі здачы экзамену ў асноўны дзень. Такім чынам, зноў паўтарылася тэндэнцыя ўсіх папярэдніх гадоў: працэнт абітурыентаў, якія рэгіструюцца на рэзервовы дзень, але затым упускаюць апошнюю магчымасць здаць экзамен, вышэйшы за колькасць «прагульшчыкаў» у асноўныя дні правядзення ЦТ. Нагадаем, што сёлета колькасць абітурыентаў, якія прайшлі рэгістрацыю, але не з'явіліся на ЦТ, на розных дысцыплінах вагалася ад 3 да 7 працэнтаў. Дарэчы, знайшоўся сярод «рэзервістаў» і 1 парушальнік, які ўпусціў свой апошні шанц стаць у гэтым годзе студэнтам з-за мабільнага тэлефона.

А напярэдадні сталі вядомыя вынікі ўдзельнікаў тэставых выпрабаванняў па гісторыі Беларусі, сусветнай гісторыі, геаграфіі і замежных мовах.

Арганізатары тэсціравання з задавальненнем адзначаюць, што з тэстамі па гісторыі Беларусі абітурыенты ўзору 2012 года справіліся лепш, чым іх папярэднікі. Максімальныя 100 балаў атрымалі за веданне роднай гісторыі 16 чалавек, а з нулём балаў прыйшоў на фініш толькі адзін абітурыент. Да таго ж і ўстаноўлены парог у 7 балаў не змаглі пераадолець усяго 0,05% удзельнікаў тэсціравання па гісторыі.

На ЦТ па сусветнай гісторыі найноўшага часу максімальны бал быў — 99, а мінімальны — 2. Абітурыентаў, якія б не справіліся ні з адным пытаннем, увогуле не было.

На геаграфіі самую вялікую колькасць балаў (98) набралі 3 удзельнікі тэсціравання. Мінімальны бал (3) атрымалі па выніках выканання тэста 2 чалавекі, адпаведна нуль балаў не атрымаў ніхто. Пры гэтым толькі 8 удзельнікаў тэсціравання па геаграфіі не пераадолелі ўстаноўлены Міністэрствам адукацыі парог у 7 балаў.

Вынікі ўдзельнікаў ЦТ па замежных мовах аказаліся супастаўныя з вынікамі апошніх гадоў. Так, 100 балаў атрымалі 2 удзельнікі тэсціравання па англійскай мове і 2 — па нямецкай. Максімальны бал (98) па французскай і іспанскай мовах атрымалі па адным удзельніку тэсціравання. Дарэчы, іспанскую мову здавалі ўсяго 310 чалавек, а, напрыклад, англійскую мову — 26 524 чалавекі. Не змаглі правільна выканаць ні адно заданне па англійскай мове 4 чалавекі, па нямецкай — 2. Не пераадолелі парог 7 балаў 0,1% удзельнікаў ЦТ па англійскай мове, 0,04% — па нямецкай і 0,08% — па французскай.

Арганізатары цэнтралізаванага тэсціравання паведамілі, што, пачынаючы з 7 ліпеня, будзе ажыццяўляцца перадача прадстаўнікам пунктаў тэсціравання сертыфікатаў удзельнікаў ЦТ па выніках выпрабаванняў у асноўны і рэзервовы дні. Сертыфікаты змогуць атрымаць усе ўдзельнікі ЦТ, якія набралі 1 бал і больш. Нягледзячы на ўстаноўлены для прэтэндэнтаў на атрыманне вышэйшай адукацыі парог у 7 балаў, у сярэднія спецыяльныя навучальныя ўстановы паступаць можна з любой колькасцю балаў (акрамя нуля!).

Надзея НІКАЛАЕВА

■

ЯКІ ТЫ, «ЧАРНІЧНЫ» ЗАРОБАК?

ЗДАВАЦЬ — НЕ ЗБІРАЦЬ

Каб здаць ягады, трэба ехаць у пасёлак Лагішын, што за тры кіламетры ад нашай вёскі. Сеўшы на веласіпед, я праз 15 хвілін была ўжо каля прыёмнага пункта, там здала ягады, якіх атрымалася 10 кілаграм, па 17 тысяч. Дарэчы, з прыёмным пунктам мне пашанцавала: ва ўсіх астатніх цана была па 14-15 тысяч. Дарэчы, як аказалася, на наступны дзень і тут яна ўпала.

Праз некалькі дзён мы вырашылі зноў схадзіць у чарніцы.

Пайшлі ў другі лес, які таксама ад нас недалёка, бо каля дому збіраць ужо не было сэнсу: усе ўжо выбралі. Затое цяпер ягад было сапраўды шмат. І ягаднік — некрануты. Але ж — другая бяда: дзень выдаўся спякотны, таму даймалі мухі і камары.

Праз некаторы час пачулася фырканне каня, і да нас далучылася «каманда» з трох бабулек і дзядулі, якія таксама прыехалі па ягады. Вольга Іванаўна, жыхарка суседняй вёскі Валішча, збірае ягады, як і мая бабуля, далёка не першы год. У лес яна прыехала з суседкай, сястрой і мужам. «Не можам дачакацца, пакуль яны паспеюць», — прызнаецца жанчына. Гэта добрая падтрымка для вясковай гаспадаркі, у мінулым годзе яны з мужам здалі ягад больш чым на мільён рублёў.

ЧАМУ ПАДАЕ ЦАНА?

Два разы я здавала ягады ў адзін і той жа прыёмны пункт. Прыёмшчыца Вольга зараз у дэкрэтным водпуску і, як сама прызналася, не хоча сядзець без працы. Але, каб пайсці працаваць па спецыяльнасці (а яна — прадавец), трэба шукаць, куды прыстроіць дзіця. Таму Вольга вырашыла заняцца сумежным відам дзейнасці і цяпер прымае чарніцы.

Займаецца гэтым яна толькі першы год, таму пастаянных кліентаў пакуль не мае. Кожны дзень да яе прыходзіць каля 10-15 чалавек, за дзень набіраецца 200-250 кілаграмаў чарніц. З кожнай прынятай тоны Вольга атрымлівае 800 тысяч.

На маё пытанне (яно хвалюе і іншых жыхароў пасёлка, якія здаюць чарніцы) «Чаму ж падае цана?» Вольга адказала, што раней замарожаныя чарніцы добра ішлі ў Заходнюю Еўропу, асабліва ў Германію. Зараз жа склады стаяць «запоўненыя», чамусьці няма збыту. Не выключаецца, што цана будзе зніжацца і далей.

Але нягледзячы на нізкую цану, людзі збіраюць ягады і далей. Гэта — самы просты і даступны заробак. Ходзяць у лес не толькі людзі пажылыя, але і моладзь, і дарослыя людзі. А некаторыя, асабліва пажылыя жанчыны, дык нават лічаць сорамам не прыняць дар лесу і таму руплiва збіраюць ягады ледзь не кожны дзень.

Надзея ЮШКЕВІЧ, студэнтка Інстытута журналістыкі БДУ.

(Заканчэнне. Пачатак на 1-й стар.)

■ Напярэдадні

КАЛІ Б МЫ БЫЛІ ЯПОНЦАМІ...

Усяму свету вядома: народны паэт Беларусі Янка Купала нарадзіўся 7 ліпеня 1882 года ў вёсцы Вязынка цяперашняга Маладзечанскага раёна Мінскай вобласці. Аднак мала хто ведае, што перад самым яго нараджэннем Дамінік і Бянігна Луцэвічы — бацькі песняра — жылі і працавалі ў Паморшчыне, невялікай вёсачцы, што ўжо даўно злілася з мястэчкам Ракаў Валожынскага раёна той жа Мінскай вобласці.

Прычым дробныя арандатары Луцэвічы, як і іншыя арандатары, нідзе доўга не маглі затрымацца. Звычайна ўладальнікі зямлі не трымалі іх даўжэй за тры гады, не хацелі, каб тыя «ўрасталі» ў зямлю, бо па тагачасных законах выселіць з той зямлі іх пасля было б цяжка. Паслухаем, што пра гэта пісаў сам Янка Купала 23 лістапада 1927 г. у Пецярбург свайму біёграфу Л. М. Клейнбарту:

1) Отец мой родился в за*стенке (хуторе) Пески Игуменского уезда Могилянской волости Минской губернии.*

*Эти Пески были подарены предкам отца за какие-то заслуги, но потом оказались во владении князей Радзивиллов. Эти последние выбросили весною от посевов всю семью Луцевичей на улицу (как говорится) [Выпадак гэты лёг пазней у аснову трагедыі пісьменніка «Раскіданае гняздо». — **В. Р.**]*

2) После этого Луцевичи взяли в аренду фольварок Камень помещика Говорки, около Ивенца, Минской губернии.

3) Из Каменя переехали тоже на аренду в Раговичи помещика Наборовского Старосельской волости Минской губернии. Там же отец мой в 1879 г. женился на Бенигне Ивановне Волосевич, родом из фольварка Нешота, около местечка Рубежевичи, Минской губернии.

*4) Из Рагович отец отделился от семьи и **пошел служить в Поморщину около Ракова (Минская губерния)** [выдзелена мной. — **В. Р.**] к помещику Здеховскому, отцу братьев Здеховских, из которых в настоящее время в Польше один — профессором (был и министром), а другой — романист, литератор.*

5) Из Поморщины отец снова переходит на арендованную землю в фольварок Вязынка помещика Замбржицкого Радошковичской волости, Вилейского уезда, Виленской губернии.

6) в 1883 г. отец снова на службе в имении Юзефове у помещика Богдановича (Минской губернии, Борисовского уезда)...

Такім чынам, Луцэвічы, бацькі Янкі Купалы, з'явіліся ў Паморшчыне ў 1879 годзе. Гэта дакладна вядома. Аднак колькі часу яны тут жылі і калі пераехалі ў Вязынку? І чым займаліся ў Паморшчыне? На апошняе пытанне можна даць даволі пэўны адказ. Маладажонам, у якіх, як кажуць, не было ні кала ні двара, патрэбна было як мага хутчэй сабраць неабходныя сродкі, каб уладкоўваць свой сямейны быт. Не забудзем, што Дамінік Луцэвіч быў з беднай сялянскай сям'і (дакладней — са збяднелай, т. в. «шарачковай», шляхты), а Бянігна — з даволі заможных сялян, і бацькі не хацелі аддаваць яе за беднага, хоць прыгожага і разумнага, Дамініка, якога яна палюбіла ўсім сэрцам. За тое, што яна тайна павянчалася з арандатарскім хлопцам, яны не далі ёй пасагу і доўгі час увогуле ні яе, ні зяця не прызнавалі. Як гэта нагадвае некаторыя калізіі з п'есы Янкі Купалы «Паўлінка»!..

Працуючы ў Паморшчыне, сабраць неабходныя сродкі, каб стаць самастойным арандатарам, у той час можна было. Там яшчэ ў 1850 г. пан Ваўжынец Здзяхоўскі, які купіў Ракаў з навакольнымі землямі і сялянамі ў рускага князя Мікалая Салтыкова (яму Кацярына II падарыла мястэчка ў 1793 г. пасля 2-га падзелу Рэчы Паспалітай), пабудаваў бровар. У той час, калі ў Паморшчыну прыехалі бацькі Янкі Купалы, прыгоннае права амаль дваццаць гадоў было як адменена, і працаваць на бровары і на зямлі прымусіць сялян нельга было. Можна было іх наймаць, прапануючы выгадныя ўмовы працы. Эдмунд Здзяхоўскі (1837-1901) — сын Ваўжынца, бацька прафесара Мар'яна і раманіста Казіміра, пра якіх згадвае Янка Купала, славіўся на ўсю Міншчыну культурай вядзення гаспадаркі. Ён у свой час скончыў Горы-Горацкі земляробчы інстытут (вучыўся там, дарэчы, разам з бацькам Юзафа Пілсудскага). Адным з першых у Беларусі яшчэ ў 1896 г. наладзіў тэлефонную сувязь — паміж сваім вялікапанскім дваром у Ракаве і Паморшчынай. Ён вёў узорную гаспадарку згодна з рэкамендацыямі тагачаснай сельскагаспадарчай навукі. Несумненна, многае з гэтых рэкамендацый засвоілі Дамінік і Бянігна, а праз іх — і сын Ясь, будучы беларускі пясняр, які, як вядома, да канца жыцця захаваў любоў да працы на зямлі, уменне працаваць на ёй...

Умовы працы ў Здзяхоўскіх, несумненна, задавальнялі Луцэвічаў. Можна было арандаваць кавалак панскай зямлі, з вясны да восені працаваць на ёй. А зімой, калі рамкі сялянскай працы рэзка звужаліся, — пачыналася праца на бровары, дзе можна было зарабіць «жывую капейку». Спірт гналі з бульбы, якую нарыхтоўвалі восенню, складалі ў доўгія бурты. Печы палілі торфам, які капалі і сушылі на навакольных тарфянішчах цэлае лета. Арандатарам можна было пры неабходнасці падзарабіць і на гэтай працы. З жыллём таксама не было праблем: Здзяхоўскі недалёка ад бровара пабудаваў інтэрнат для арандатараў і наёмных работнікаў (яго ў народзе ахрысцілі «баракам», прастаяў ён да 1960-х гг.). Вядома, што ў 1880 г. на бровары працавалі 1 майстар і 7 рабочых, за той год было выгнана 4100 вёдзер спірту на 29 725 рублёў. Як на той час і на тыя грошы — нямала. Дарэчы, той бровар (вядома, некалькі ўдасканалены) працуе ў Паморшчыне і цяпер, належыць СВК «Ракаўскі», прыносіць гаспадарцы немалыя прыбыткі.

Такім чынам, Луцэвічы жылі ў «бараку», працавалі на бровары і, відавочна, арандавалі ў Здзяхоўскіх кавалак зямлі. Пра гэта, у прыватнасці, сведчыць выказванне Янкі Купалы: «Из Поморщины отец снова [падкрэслена мной. — **В. Р.**] переходит на арендованную землю в фольварок Вязынка...». Але калі «пераходзіць»? Недзе ў архівах сённяшняга Вільнюса ў бухгалтарскіх матэрыялах Здзяхоўскіх захоўваюцца не адшуканыя дасюль запісы аб найме Луцэвічаў. Яны пральюць святло і на сутнасць, і на час працы ў Паморшчыне бацькоў Янкі Купалы. Аднак калі ўлічыць умовы і звычайны трохгадовы тэрмін арандатарства, а таксама характар працы бровара, то можна выказаць меркаванне: позняй вясной ці ў самым пачатку лета 1882 года, калі леташні ўраджай быў цалкам спарадкаваны, а бровар спыніў сваю працу. А чаму ў Вязынку? Адказаць на гэта пытанне можам і без архіўных росшукаў. У той час менавіта Вязынку арандавалі бацькі Дамініка Луцэвіча, жылі ў асобнай хаце (а не ў агульным інтэрнаце). Яны цёпла ставіліся да сям'і сына і маглі рэальна дапамагчы цяжарнай нявестцы Бянігне — і пры нараджэнні дзіцяці, і ў першыя, самыя складаныя, месяцы гадавання немаўляці...

Такім чынам, калі б мы былі японцамі (ці ўвогуле народамі азіяцкага Усходу), то часам нараджэння песняра лічылі б кастрычнік 1881 года (да ўзросту чалавека дадаецца яшчэ 9 месяцаў яго развіцця ў лоне маці), а месцам нараджэння — Паморшчыну (улічваецца месца, дзе чалавек зачынаўся, а не дзе з'явіўся на свет). Але мы жывём у цэнтры Еўропы, і ў нас у гэтым сэнсе свае еўрапейскія традыцыі. Таму ў 2002 годзе, да 120-годдзя з дня нараджэння народнага паэта Беларусі, у Паморшчыне на сцяне бровара з'явілася мемарыяльная шыльда наступнага зместу: «У Паморшчыне ў 1879-1882 гг. жылі і працавалі бацькі Янкі Купалы Дамінік Ануфрыевіч і Бянігна Іванаўна Луцэвічы».

А ў Вязынцы маладыя Луцэвічы доўга не затрымаліся. Ужо ў 1883 годзе, калі Ясь не стаў яшчэ і на ногі, яны, маючы зробленыя грошы, пачалі арандаваць зямлю ў маёнтку Юзафова, у 1887 — у Косіне, у 1889 — у Сенніцы... Арандатарскі лёс не раўнуючы як цыганскі: вечныя пераезды з месца на месца. У гэтых, як і іншых, мясцінах мог таксама нарадзіцца будучы геній роднай літаратуры Янка Купала. І абясмерціць іх. Шкада, вядома, што не нарадзіўся ён у Паморшчыне (фактычна — сённяшнім Ракаве). Але не забывайма і Паморшчыну. Хоць мы і не японцы.

Вячаслаў РАГОЙША

■

КВЕТКІ — НАРОДНАМУ ПЕСНЯРУ

Шляхамі паэтаў

У Мінскай вобласці працуе абласное аддзяленне Саюза пісьменнікаў Беларусі, у склад якога ўваходзяць больш за 50 паэтаў, празаікаў, публіцыстаў. Учора ад імя грамадскай арганізацыі, усіх калег па творчаму цэху кветкі да помніка на магіле народнага песняра Янкі Купалы на Вайсковых могілках беларускай сталіцы ўсклалі прадстаўнікі аддзялення Анатоль Смалянка і Уладзімір Ласенка, а таксама кіраўнік Мінскай абласной арганізацыі Беларускага Саюза журналістаў, галоўны рэдактар газеты «Мінская праўда» Мікалай Літвінаў. Літаратары і журналісты Міншчыны ўсклалі кветкі і да помніка народнаму песняру ў Купалаўскім скверы.

— Юбілей класіка нацыянальнай літаратуры — асаблівае свята для ўсіх творчых людзей, — заўважыў з гэтай нагоды Анатоль Смалянка. — У маю душу, маё сэрца Купала ўвайшоў яшчэ ў школьныя гады. Многія і многія яго вершы і паэмы, а найперш слаўны гімн еднасці народа «А хто там ідзе?», які яшчэ на пачатку купалаўскай дарогі ў шырокі свет пераклаў на рускую мову Максім Горкі, — гэта фундамент жыццялюбства, трываласці духу і сумлення. Купалу чытаю і цяпер, лічу яго наўздзіў актуальным і сучасным. Раю і ўсім углядацца ў напісанае і асветленае геніем класікаў Купалы і Коласа.

Надзея БУЖАН. Фота аўтара.

Спробе грамадзянскай заканадаўчай ініцыятывы не хапіла акуратнасці і пісьменнасці

Цэнтральная выбарчая камісія адмовіла ў рэгістрацыі ініцыятыўнай групе, якая выступае за змены ў Выбарчым кодэксе

Правы заканадаўчай ініцыятывы, г. зн. права ўносіць у парламент законапраект для разгляду, у нашай краіне маюць, акрамя Прэзідэнта, дэпутатаў Палаты прадстаўнікоў, Савета Рэспублікі і ўрада таксама і грамадзяне. Але для гэтага ёсць пэўныя ўмовы, і адна з першых — стварэнне і рэгістрацыя ініцыятыўнай групы ў колькасці не менш за 100 чалавек.

Падобную ініцыятыўную групу стварыў экс-кандыдат в прэзідэнты Рэспублікі Беларусь Дзмітрый Ус. Разгледзеўшы яго заяву, Цэнтрвыбаркам адмовіў у яе рэгістрацыі ў сувязі з няпраўдзівай інфармацыяй ў пададзеных дакументах і арганізацыйнымі парушэннямі.

— Такая група павінна быць створана ў адпаведнасці з законам, г.зн., павінен адбыцца агульны сход, на якім прысутнічае не менш за палову ад складу групы, натуральна, што яна павінна быць створана на добраахвотнай падставе і не быць фіктыўнай, — пракаментавала журналістам рашэнне ЦВК яе **старшыня Лідзія ЯРМОШЫНА**. — Аднак у пададзеных Дзмітрыем Усам дакументах былі выяўлены факты фіктыўнасці, каля 50 неадпаведнасцяў у дакументах. Чалавек, які прэтэндуе на права ўносіць змены ў заканадаўства краіны, павінен быць, як мінімум, пісьменным, ведаць законы і адпаведным чынам рыхтаваць дакументы. Таму рашэнне наша цалкам абгрунтаванае і не магло быць іншым.

Што тычыцца прадстаўленай Дзмітрыем Усам прапановы, то яна ўвогуле не з'яўляецца законапраектам, лічыць Лідзія Ярмошына. «Бо законапраект павінен карэспандавацца з усімі нормамі выбарчага заканадаўства, — патлумачыла яна. — І калі мы кажам у адным з артыкулаў, што ў склад участковай камісіі могуць уваходзіць прадстаўнікі кандыдатаў, то павінны ўнесці змены ва ўсе нормы Выбарчага кодэкса, якія рэгулююць парадак дзейнасці ўчастковай камісіі, яе ўтварэнне, вывад членаў, якія не справіліся, і г.д. Гэта вельмі складаны і працаёмкі працэс, які можа зрабіць кваліфікаваная група юрыстаў. Тое, што прадставіла група Дзмітрыя Уса, — не больш і не менш, чым заканадаўчая прапанова, якая важыць, у лепшым выпадку, на журналісцкі артыкул».

Пасля прыняцця дакументаў ад групы Дзмітрыя Уса Цэнтрвыбаркам выбарачна праверыў 16 подпісаў тых, хто, згодна з дакументамі, прысутнічаў на сходзе па ўтварэнні ініцыятыўнай групы. 9 чалавек у тэлефоннай размове заявілі, што не давалі згоду на ўключэнне іх у склад такой групы і не прысутнічалі на сходзе. Адзін чалавек напісаў пісьмовае пацвярджэнне сваіх слоў, подпіс да якога не адпавядаў подпісу ў спісе ініцыятыўнай групы.

Узорам арганізацыйнай непісьменнасці назваў гэту спробу грамадзянскай заканадаўчай ініцыятывы **сакратар Цэнтральнай выбарчай камісіі Мікалай ЛАЗАВІК.** Ён падверг дакументы, пададзеныя Дзмітрыем Усам, своеасабліваму матэматычнаму аналізу, каб прадэманстраваць удзельнікам пасяджэння ЦВК і журналістам, што альбо памочнікі экс-кандыдата ў прэзідэнты спрацавалі неахайна (49 несупадзенняў у асабістых звестках двух спісаў), альбо іх мэта была — вымусіць ЦВК адмовіць у рэгістрацыі, каб справакаваць шуміху ў прэсе. «З-за непісьменнай падрыхтоўкі дакументацыі ідэя рэгістрацыі ініцыятывы грамадзян ператварылася ў бесперспектыўную авантуру», — сказаў сакратар ЦВК.

Дзмітрый Ус прызнаўся, што для яго ўсе гэтыя неадпаведнасці ў дакументах і фіктыўны подпіс, як і адмова некаторых «аднадумцаў» ад дадзенай добраахвотна згоды на ўдзел у ініцыятыўнай групе, з'яўляюцца шокам. Ён мяркуе, што ў адных выпадках на людзей, якіх апытвалі па тэлефоне, быў аказаны ціск, у іншых — да яго прыязджалі і пакідалі свае несапраўдныя асабістыя звесткі нядобрасумленныя людзі. Дзмітрый Ус мае права абскардзіць рашэнне ЦВК у месячны тэрмін у Вярхоўным судзе Беларусі.

На гэтым жа пасяджэнні Цэнтральная выбарчая камісія разгледзела пытанні выкарыстання кандыдатамі ў дэпутаты СМІ ў перадвыбарнай агітацыі. Навінкай тут сёлета стане магчымасць удзелу кандыдатаў у тэледэбатах. Лідзія Ярмошына не ўтойвае, што гэта — самая непрапрацаваная тэма ў сёлетніх выбарах. Бо нават пры ўмове, што тэледэбаты будуць трансляваца ў запісе і кожнаму кандыдату будзе дадзена не больш за 5 хвілін эфірнага часу плюс 5 хвілін для вядучага, такая форма агітацыі можа цалкам «задушыць» тэлеэфір, і арганізаваць яе будзе складана, калі ўсе або значная колькасць кандыдатаў пажадаюць ёю скарыстацца.

Не пазней за 23 жніўня павінна адбыцца жараб'ёўка эфірнага часу, адпаведна, да гэтай даты тэлеканалы павінны мець заявы ад кандыдатаў у дэпутаты на ўдзел у тэледэбатах.

Яшчэ адна навела выбараў у Палату прадстаўнікоў Нацыянальнага сходу 5-га склікання — стварэнне працоўнай групы па разглядзе скаргаў аб парушэнні выбарчага заканадаўства пры Цэнтрвыбаркаме. «Ствараючы гэту групу, мы імкнёмся ў поўнай меры вытрымаць прынцып калегіяльнасці, які ад нас увесь час патрабуе АБСЕ, — пракаментавала навіну Лідзія Ярмошына. — Справа ў тым, што на пасяджэннях ЦВК разгледзець усе звароты немагчыма, іх бывае каля 1000, а працоўная група з вельмі кваліфікаваных юрыстаў будзе рэкамендаваць далейшы разгляд скаргаў у Камісіі, толькі яе старшынёй альбо ў пракуратуры.

Вольга МЯДЗВЕДЗЕВА.

ПАНЯДЗЕЛАК, 9 ЛІПЕНЯ

БЕЛАРУСЬ 1

6.00, 7.10, 7.35, 8.15, 8.35 Добрай раніцы, Беларусь!
7.00, 8.00 (з сурдаперакладам), **9.00, 12.00, 15.00, 19.00, 23.50** Навіны.
7.05, 8.05, 18.45, 23.40 Зона Х.
7.30, 8.30 Дзелавое жыццё.
9.10 У цэнтры ўвагі.
10.05 Час Саюза.
11.00 «Зорнае жыццё». «Невядомыя дзеці вядомых бацькоў-2».
12.10 Серыял «Маргоша».
14.05 М/ф «Казка пра цара Салтана».
15.15, 19.20 Навіны рэгіёна.
15.25 «Мая праўда». «Таццяна Буланава».
16.20 Серыял «Шырокая рака».
17.20 Серыял «Маруся. Вяртанне».
18.15 Арэна.
19.40 Калыханка.
19.55 Серыял «Сваты-4».
21.00 Панарама.
21.55 Серыял «За ўсё табе дзякую-2».
22.50 Серыял «Доктар Хаус-6».
0.05 Дзень спорту.
0.20 Меладрама «Тормаз».

АНТ

6.00, 9.00, 11.00, 13.00, 16.00 (з субцітрамі), **18.00, 20.30** Нашы навіны.
6.05 «Наша раніца».
9.05 Контуры.
10.05 «Жыць здарова!».
11.05, 13.05, 16.10, 18.15, 21.00 Навіны спорту.
11.10 «Дэтэктар хлусні».
12.10 Серыял «Жаночы доктар».
13.10 «Хачу ведаць».
13.40 «Кантрольная закупка».
14.10 «Модны прыгавор».
15.10 Серыял «Заручальны пярсцёнак».
16.15 Маст. фільм «Рыта».
18.20 «Адваротны адлік». «У пазыку па-савецку. Узяць і не вярнуць».
19.05 «Чакай мяне».
20.00 Час.
21.05 Серыял «Дом узорнага ўтрымання».
22.15 Серыял «Закрытая школа».
23.20 « На ўсё дзеля кахання».
0.20 «Іх Італія».
1.10 Начныя навіны.

БЕЛАРУСЬ 2

7.00 Раніца.
9.00, 21.20 Тэлебарометр.
9.05 Навіны надвор'я.
9.35, 16.50 Серыял «Вар'яты-3».
10.35 Бітва экстрасэнсаў.
11.50 Камедыя «Бітва Мэры Кэй».
13.45 М/с «Сямейка піратаў».
14.30 Пад грыфам «Вядомыя».
15.05, 22.05 Серыял «Мужчына ўва мне».
16.10, 21.30 Серыял «Святлафор».
17.50 Беларуская часінка.
18.55 Камедыя «Мяне завуць Рыд Фіш».
21.25 КЕНО.
23.00 Трылер «Забойства ў чужым горадзе».

СТБ

6.00, 7.30, 10.30, 13.30, 16.30, 19.30, 22.30 «24 гадзіны».
6.10, 17.20 «Міншчына».
6.10, 7.45 «Раніца. Студыя добрага настрою».
7.40, 20.10, 22.55 «СТБ-спорт».
8.30 «Тыдзень».
9.35 «Вялікае снеданне».
10.10 «Зялёны агурок. Карысная перадача».
10.40 «Сямейныя драмы».
11.40, 17.30 «Званая вячэра».
12.35 «Агонь кахання». Серыял.
13.50 «Цэнтральны рэгіён».
14.20 «Зорны рынг». Лепшае.
15.15 Канцэрт Міхаіла Задорнава.
16.50 «Рэпарцёрскія гісторыі».
17.10 «Наша справа».
18.30 «Агонь кахання». Серыял.
20.00 «Сталічныя падрабязнасці».
20.15 «Добры вечар, малы».
20.40 Маст. фільм «На мосце».
23.00 «Тайны свету».
23.50 «Пякельная кухня».

МІР

5.00, 6.00, 7.00, 8.00, 9.00, 10.00, 11.00, 12.00, 15.00, 17.00, 18.00, 21.00, 22.00, 23.00, 0.00, 1.00 Навіны Садружнасці. (Бягучы радок).
5.05, 6.05 Серыял «Ваўчыха».
7.05 «Цік-так».
7.25 «Ёга для ўсіх. Курс для пачаткоўцаў».
8.05 «Энцыклапедыя смаку».
8.35, 9.05, 10.05 Серыял «Каханне і іншыя глупствы».
11.05 «Разам».
12.20 Дак. фільм «Разумныя тэхналогіі».
12.50 М/с «Хрустальная маска».
13.20, 2.40 Маст. фільм «Якая ў Вас усмешка».
15.25 Серыял «Чужыя тайны».
17.05, 23.05 Ток-шоу «Слова за слова».
18.25 «Акцэнты».
18.40, 2.00 «Саюзнікі».
19.20 «Усюды жыццё».
19.50 «Сардэчна запрашаем».
20.30 «Беларусь сёння».
21.30, 4.25 «Свет спорту».
22.05 «Навіны садружнасці. Культура».
0.05, 1.05 Серыял «Лэдзі Бос».

8 КАНАЛ

7.00, 9.55, 13.45, 18.55, 21.00, 23.40 «Надвор'е».
7.05 «На рыбалку».
7.20 Камедыя «Шалёная пятніца».
9.00, 17.50 Серыял «Кантакт».
10.00 Дэтэктыў «Запавет Нобеля».
11.40, 15.40, 23.20 «Кінаблакнот».
12.00 Камедыя «Ізноў ты».
13.50 Серыял «Дом Эліёт».
16.00 Мультпарад.
16.30 «Мой любімы гадавалец».
17.00 Серыял «Узгорак аднаго дрэва».
19.00 Серыял «Добрая жонка».
20.45 «Вечарніца».
21.05 Меладрама «Заплаці іншаму».

ВТБ

6.00, 0.40 «PLAY».
8.00, 19.30 Скетч-шоу «6 кадраў».
8.30, 19.00 Скетч-шоу «Даеш моладзь».
9.00, 20.00 Серыял «Татавы дочкі».
10.00 «Рускія прыгажуні».
11.00 «Гэта маё дзіця».
12.00, 17.00 «Гарадское падарожжа».
13.00, 22.10 «Не можа быць».
14.00 «Двое».
15.00 «Свае людзі».
16.00 «Скажы, што не так?!»
18.00 Скетч-шоу «Адна за ўсіх».
18.30, 23.10 «Гісторыі ў дэталях».
21.00 Серыял «Я лячу».
23.40 «Дарожныя войны».
0.10 Дэтэктыў «Шлюбнае чытво».

РТР—БЕЛАРУСЬ

7.00 «Раніца Расіі».
10.00 Серыял «Пончык Люся».
10.55 Надвор'е на тыдзень.
11.00, 14.00, 17.00, 20.00 Весткі.
11.30 «Ранішняя@пошта».
12.00 «Прамы эфір».
12.50 Серыял «Інстытут высакародных дзяўчат».
13.50, 16.50, 19.50, 23.15 Навіны—Беларусь.
14.30 Ток-шоу «З новым домам!».
15.10 Ток-шоу «Пра самае галоўнае».
16.20 Навіны культуры.
17.30 Мясцовы час. Весткі—Масква.
17.45 Весткі. Дзяжурная часць.
17.55 «Кахаю, не магу!».
18.55 Серыял «Ефрасіння. Працяг».
20.30 Серыял «Шапавалаў».
22.15 Серыял «Дарога на востраў Пасхі».
23.25 «Апошні фараон».

НТБ—БЕЛАРУСЬ

6.00 «НТБ раніцай».
8.05 «Рускія сенсацыі».
10.00, 13.00, 16.00, 19.00, 23.10 Сёння.
10.20 «Чыстасардэчнае прызнанне».
11.10 «Да суда».
12.00 Суд прысяжных.
13.25 «Судовы дэтэктыў».
14.35 Серыял «Опергрупа-2».
15.35, 18.35 Агляд. Надзвычайнае здарэнне.
16.25 «Пракурорская праверка».
17.25 Ток-шоу «Гаворым і паказваем».
18.10 Галоўная дарога.
19.35 Серыял «Масква. Тры вакзалы-3».
21.20 Серыял «НС — Надзвычайная сітуацыя».
23.35 Серыял «Глухар».

ІНТЭР+

6.30, 7.10, 7.35, 8.10, 8.35 Раніца з ІНТЭРам.
7.00, 7.30, 8.00, 9.00, 12.00 Навіны.
8.30, 20.25, 3.25 Спорт у Падрабязнасцях.
9.10, 13.30, 23.15 Дак. серыял «Выдатныя асобы».
9.35 Месцы сілы.
10.20 Пазаочы.
11.10 Дак. фільм «Каханне супраць правіл».
12.15 Знак якасці.
12.40, 18.25, 5.00 Серыял «Вядзьмарскае каханне».
14.00 Сямейны суд.
14.40, 0.45 Судовыя справы.
15.20, 23.55 Сэрца падкажа.
16.10 Формула кахання.
16.55, 4.15 Серыял «Маршрут міласэрнасці».
17.40, 1.25 Серыял «Два бакі адной Ганны».
19.10, 2.10 Пра жыццё.
20.00, 3.00 «Падрабязнасці».
20.30 Серыял «Заручальны пярсцёнак».
21.15, 3.30 Серыял «Крывінка».
22.00, 5.45 Серыял «Людзі і цені».
22.45 Легенды Вялікай Айчыннай вайны.
23.40 Купаж.

КУЛЬТУРА

6.00 «Еўраньюс».
9.00 «Наглядальнік».
10.15, 19.10 «Ідыёт». Серыял. 1-я і 2-я серыі.
12.00 «Сакрэты старых майстроў».
12.15 «Сяргей Лемешаў і Іван Казлоўскі. Рэха вялікіх галасоў». Дак. фільм.
12.55, 1.30 «Гісторыя твораў мастацтва». Дак. серыял.
13.20 «Калісьці ў Каліфорніі». Тэлеспектакль. Запіс 1976 года.
14.40, 18.30, 22.15 Навіны культуры.
14.50 «Кірмаш пыхлівасці». Серыял. 1-я серыя.
15.45 «Маленькія капітаны». Дак. серыял. Фільм 1-ы.
16.10 Вялікія кампазітары Германіі.
17.00 «Опера на ўсе часы». Р. Вагнер. «Лаэнгрын».
17.35, 0.40 «Бура над Еўропай. Качуючыя плямёны». Дак. серыял. 1-я серыя.
18.45 «Утаймаванне талента».
20.05 «Выдатныя жанчыны XX стагоддзя. Одры Хэпбёрн». Дак. серыял.
20.55 «Гістарычныя падарожжы Івана Талстога». Дак. серыял. 1-я серыя.
21.25 Гіпотэзы і адкрыцці. «Сонца». Дак. фільм.
22.35 «Сусвет Вячаслава Іванова». Дак. серыял.
23.05 «Кінескоп».
23.45 Майстар-клас.
0.25 «Сусветныя скарбы культуры».

НАСТАЛЬГІЯ

5.00 «Да і пасля апоўначы». 1988 год.
6.00 «Марыя Міронава ў сваім рэпертуары». Фільм-канцэрт.
7.20, 0.50 «І гэта ўсё пра яго». Маст. фільм.
8.30 «Білі Джоэл у Маскве». Фільм-канцэрт.
9.00 Анімацыйны мюзікл «Жоўтая падводная лодка».
10.30 «Пакуль усе дома». 1994 год.
11.00 «Брэйн-рынг». 1990 год.
12.00, 3.00 «Колба часу».
13.00 «З Месяца зваліўся». Спектакль.
14.00 «Як гэта рабілася ў Адэсе?!». «Залаты Дзюк». 1988 год.
15.45 «Вячаслаў Дабрынін. Аўтапартрэт». 1994 год.
17.00 «Рана раніцай». 1989 год.
18.00 «Сябруюць дзеці ўсёй зямлі». Канцэрт.
18.30, 0.30 «Прыгоды капітана Врунгеля». М/с.
18.45 «Пра Чырвоную Шапачку». Маст. фільм. 1-я серыя.
20.00 Сустрэча ў Астанкіне з Эльдарам Разанавым. 1987 год.
21.00 «Народжаныя ў СССР».
22.00 «Аўтарскі вечар паэта Андрэя Дзяменцьева». 1983 год.
23.00 «Вясна ў Пнампені». Дак. фільм.
0.00 «Мы — клоўны». Фільм-канцэрт.
2.00 «Гады, пакаленні, песні». Фільм-канцэрт.
4.00 «Погляд». 1988 год.

MTV

5.00, 2.50 Music.
6.00, 0.15 «Усё лепшае ў табе». Серыял.
7.00 Стэрэа_раніца.
8.10 100 лепшых песень 00'х.
9.00, 13.30 Тайн.net.
10.00 Праверка чутак.
10.30 Зоркі на далоні.
11.00 News блок Weekly.
11.30, 20.00, 23.20 «Канікулы ў Мексіцы-2».
14.30, 22.30 «Пляткарка». Серыял.
15.20 «На службе ў д'ябла». Серыял.
16.10, 1.00 Усім ні з месца, я — нявеста!
17.00 «Подыум».
18.00 Класнае кіно: «Доўгі ўікэнд».
22.00 News блок.
23.50 «Сябры». Серыял.
1.50 Нерэальныя гульні.
2.20 Ікона відэагульняў.

EUROSPORT

9.30, 1.00 Аўтаспорт. Ралі Шаўковы шлях.
9.40 Спартыўны шлях.
9.45, 0.00 Снукер. Адкрыты чэмпіянат Аўстраліі.
15.00, 1.15 Веласпорт. «Le Tour de France».
18.45 Футбол. Чэмпіянат Еўропы сярод гульцоў (U-19).
22.00 Пра рэстлінг.
23.45 Вось гэта дзіва!!!
23.55 Карціна дня.

НАША КІНО

6.30, 12.30 Прыгоды «Ракіроўка ў доўгі бок».
8.30, 14.30 Меладрама «Дамскае танга».
10.30, 16.30 Камедыя «Бландзінка за вуглом».
12.00 Плюс кіно.
18.30, 0.30 Маст. фільм «Камічны палюбоўнік, або Любоўныя забавы сэра Джона Фальстафа».
20.30, 2.30 Драма «Героі Шыпкі».
22.35, 4.35 Драма «Сентыментальны раман».

ДОМ КІНО

3.00, 19.05 Серыял «Ад'ютанты кахання».
3.55 Трагікамедыя «Сабачае сэрца».
6.05 Меладрама «Каханне зямное».
7.40 Камедыя «Сардэчна запрашаем, або Пабочным уваход забаронены».
8.50 Меладрама «Прызнанне ў каханні».
11.00, 20.00 Серыял «Паляўнічыя на брыльянты».
12.00 Серыял «Як гартавалася сталь».
13.05, 19.00, 20.50, 2.55 «Акно ў кіно».
13.10 Камедыя «Цэнтравы з паднябесся».
14.40 Драма «Пацалунак».
15.45 Баявік «На гульні».
17.20 Камедыя «Гараж».
21.00 Фестываль кароткаметражных фільмаў. «Нязначныя падрабязнасці выпадковага эпізоду».
21.30 Дэтэктыў «Кроўныя сувязі».
0.35 Камедыя «Паўночны матылёк».
1.05 Драма «Іду шукаць».
2.35 Кароткаметражны фільм «Верш».

ДЗІЦЯЧЫ СВЕТ

5.00, 9.00, 13.00 Фільм-казка «Салавей».
6.25, 10.25, 14.25 М/с «Кацяня па імені Гаў». М/ф «Коля, Воля і Архімед».
7.00, 11.00 Казкі народаў свету. «Лапландскія казкі».
8.15, 12.15 Казкі: «Кот, які гуляў сам па сабе», «Срэбны капыток». М/ф «Вясёлая карусель» № 8».
15.00 Фільм-казка «Па шчупаковай волі».
16.00 М/с «Кацяня па імені Гаў». М/ф: «Каміно», «Дзяўчынка і слон», «Заяц, які любіў даваць парады», «Трайная юшка».
17.00 М/с «Чорны пірат». Казкі народаў свету. «Браты Лю».
18.00 «Урокі цётачкі Савы». М/ф: «Нябесная гісторыя», «Дагані вецер».

ТЭЛЕКЛУБ

19.00, 1.00 Серыял «Запавет Леніна».
20.00, 2.00 Серыял «Дзяржаўная абарона».
21.00, 3.00 Серыял «Целаахоўнік-3».
22.00, 23.30 Серыял «Атрад спецыяльнага прызначэння».

ТБ3

5.00 М/ф.
7.00 Далёка і яшчэ далей.
8.00 Х-Версіі.
9.00, 16.00 «Паралельны свет».
10.00 Маст. фільм «Дзіця цемры».
12.15 Здзіві мяне!
14.15 Серыял «Якая размаўляе з прывідамі».
15.05, 20.00 Серыял «Містычныя гісторыі з Віктарам Вяржбіцкім».
17.00 Серыял «Доктар Тырса».
18.00 Серыял «Косці».
19.00 Серыял «Шукальнік».
21.00 Дак. фільм «Загадкі гісторыі».
22.00 Маст. фільм «Павукі».
23.45 Маст. фільм «Прасвятленне».
2.00 Дак. фільм «Гарадскія легенды».
2.30 Серыял «Уцякач».
3.15 Серыял «Без следу».
4.00 Серыял «Сапраўдная кроў».

ТБ-21

9.00, 17.00, 1.00 Фэнтэзі «Крабат — вучань чараўніка».
11.05, 19.05, 3.05 Драма «Я так даўно цябе кахаю».
13.05, 21.05, 5.05 Драма «Размаляваная вуаль».
15.15, 23.15, 7.15 Драма «Прынцэса Мары». 1-я серыя.

ТБ1000

3.00 Баявік «Вялікі Стэн».
5.00 Камедыя «Маё першае вяселле».
6.40 Прыгоды «Касмічныя каўбоі».
9.00 Камедыя «Любоўны менеджмент».
11.00 Драма «Апошняе каханне на Зямлі».
13.00 Камедыя «Краіна дзівакоў».
15.00 Камедыя «Пераходны ўзрост».
17.00 Жахі «Чорная смерць».
19.00 Жахі «Воіны святла».
21.00 Трылер «Дзяўчына з татуіроўкай дракона».
0.00 Драма «Ночы ў стылі бугі».

ІЛЮЗІЁН

1.00 Маё першае вяселле.
2.30, 23.10 Злодзей.
4.25 Апошняя справа Ламаркі.
6.20 Шэсць жонак Генры Ляфэя.
7.55 Гульні д'ябла.
9.55 Бандыты.
12.00 Суперкрос.
13.30 Фей Грым.
15.35 Кніга джунгляў.
17.25 Шанхайскія рыцары.
19.30 Прывіды Гоі.
21.20 Усіх за краты.

DIVA UNIVERSAL

5.00 Драма «З памадай на вуснах».
6.35, 15.10 «Дамы сям'і Гілмор».
7.20, 14.20, 17.40 «Лоіс і Кларк».
8.10, 12.40, 19.10 «Сапраўдныя хатнія гаспадыні акругі Орындж».
8.55 «Сапраўдныя хатнія гаспадыні Нью-Джэрсі».
9.40 Вогнепаклоннікі Норы Робертс.
11.10 Маст. фільм «Марго».
13.30, 18.25 Шпік.
16.00, 16.50 Добрая жонка.
20.00, 22.00 Свецкае жыццё сямейства Кардаш'ян.
20.30, 21.15, 22.25, 23.10 Праўдзівая галівудская гісторыя.
0.00 Хэйвен.
0.50 Быць чалавекам.
1.40 Маст. фільм «Толькі для жанчын».
3.20 Драма «Адкрыты дом».

РАМАНТЫКА

7.00, 21.20, 5.20 «Сальвадор — выратавальнік жанчын».
7.55, 10.40, 20.30 «Тайны кахання».
8.50, 14.10, 16.55, 0.55 «Парадоксы кахання».
9.45, 15.05, 3.35 «Без вестак зніклая».
11.30, 17.45, 2.40 «Мая Папялушка».
12.25, 1.50, 6.10 «Смачнае захапленне+».
13.20, 23.05, 4.30 «Плата не па заслугах».
16.00, 19.35, 22.10 «Доля-ліхадзейка».
0.00 «Неўтаймаваная Хільда».

AXN-SciFi

0.15, 1.00, 1.45, 7.10, 8.00, 8.45 Серыял «Зорны шлях».
2.35, 5.00, 11.00 Серыял «Лекс».
3.25, 5.40, 11.50 Серыял «Вавілон 5».
4.10, 4.35 Серыял «Паляўнічыя на прывідаў».
6.30, 13.20, 17.45, 23.10 Серыял «Тайны Сусвету».
9.35, 10.20, 12.35 Серыял «Збіральнік душ».
14.10, 18.30 Серыял «Мёртвыя, як я».
15.00, 21.30 Серыял «Якая размаўляе з прывідамі».
15.30, 22.15 Серыял «Дзённікі вампіра».
16.30 Серыял «Каўчэг».
19.15, 23.55 Серыял «Эўрыка».
20.00 Серыял «Тайны круг».

NATIONAL GEOGRAPHIC

5.00 Цуды інжынерыі.
6.00 Даліна грызлі, або Поле бітвы — Елаўстоўн.
7.00, 12.00, 16.00 Як стварыць працуючае сэрца.
8.00, 13.00, 17.00 З пункту гледжання навукі.
9.00, 15.00 Паляўнічы на прэснаводных гігантаў.
10.00 Самы цяжкі ў свеце рамонт.
11.00, 19.00, 4.00 Мегазаводы.
14.00 Злоўлены голымі рукамі.
18.00, 2.00 Апакаліпсіс.
20.00, 23.00, 2.00 Свабодныя пілоты Аляскі.
21.00, 0.00, 3.00 Гаспадары гор.
22.00 Забароны.

DISCOVERY

7.00, 16.35 Пятая перадача.
7.25, 11.05, 2.55 Залатая ліхаманка.
8.20, 19.00, 5.10 Патрабуецца зборка.
8.50, 19.30, 5.40 Цікава пра ўсё.
9.15, 17.05 Выжыць любой цаной.
10.10, 18.00, 3.50 Разбуральнікі легендаў.
12.00, 0.00 Рэкорды.
12.55 Пэн і Тэлер, праўда і хлусня.
13.50 Дынама.
14.45, 2.00 «Top Gear».
15.40, 6.05 Аўтамайстэрні.
17.05 Выжыць любой цаной.
18.00 «Справа тэхнікі!».
20.00, 1.00 «Сапраўдныя аферысты».
21.00 Барацьба за ўлоў.
22.00 Рыбалка голымі рукамі.
23.00 Рачныя монстры.
4.45 Маланкавыя катастрофы.

TRAVEL

7.00, 12.00, 16.00, 19.00, 23.00, 4.00 Сусветны падарожнік.
8.00 Падарожнік трэцяга класа.
9.00, 15.00 Лепшыя ў свеце падарожжы на матацыкле.
10.00, 18.00, 5.00 Хутка адкрыццё.
11.00, 6.00 Падарожжы па месцах вінаробства.
13.00 Раптоўны ад'езд.
14.00 Думай пра экалогію.
17.00 Шалёная француажанка.
20.00, 1.00 Пра галоўнае.
20.30, 1.30 Круіз сёння.
21.00, 2.00 Мегаполіс.
22.00, 3.00 Знаёмства з Токіа.
0.00 Бясстрашныя падарожнікі.

ANIMAL PLANET

7.00, 15.30 Карына: дзікае сафары.
7.25 Прыгоды Осціна Сцівенса.
8.15, 16.00 Дзік і Дом спяшаюцца на дапамогу.
8.40 Усё пра сабак.
9.10 Джэф Корвін на волі.
10.05, 21.05, 4.25 У нетрах Індыі.
11.00, 19.15 SOS дзікай прыроды.
11.25, 19.40 Якія парадніліся з малпамі.
11.55 Паліцыя Філадэльфіі — аддзел па абароне жывёл.
12.50, 6.10 Ветэрынары новага пакалення.
13.45 Тэрыторыя жывёл.
14.40, 20.10 Перакладчык з сабачай.
16.30 Планета малых.
17.25 Каранаваныя гадаванцы.
18.20 Сабакі, коткі і іншыя любімцы.
22.00, 2.35 Лоўкія ўцёкі жывёл.
22.55, 3.30 Котак не любіць нельга.
23.50 Паліцыя Маямі — аддзел па абароне жывёл.
0.45 Стварэнні ў тваім кашмары.
1.40 Дзікія і небяспечныя.
5.20 Царства гепардаў.
5.45 Здабыча драпежніка.

ЗДАРОЎЕ

5.10, 20.10 Генезіс здароўя.
5.55, 20.55 Зялёная аптэка.
6.35, 21.35 Памылкі здароўя.
7.05 На мяжы чалавечых магчымасцяў.
8.00, 23.00 Выдаткі вытворчасці.
8.30, 18.50, 23.30 Як Вы сябе адчуваеце?
9.10, 0.10 Гэта карысна ведаць!
9.55, 0.55 Шлях да здароўя.
10.30, 1.30 Я чакаю дзіця.
11.00, 2.00 Дзіцячы ўрач.
11.40, 2.40 Цела чалавека.
12.20, 3.20 Кабінет прыгажосці.
12.50, 3.50 Элемент здароўя.
13.30, 4.30 Пазнай сябе.
14.00 Алкаголь, тытунь, наркотыкі.
14.40 Пра дыеты і не толькі.
15.20 Як не страціць здароўе.
15.50 Найноўшыя дасягненні.
16.30, 18.20 Будзь у тонусе!
17.00 Я расту.
17.40 Дзіця нарадзілася.
19.30 Жаночае здароўе.
22.05 Клетка.

ТДК

6.00, 7.50, 13.50, 16.55, 17.50, 18.50 Парады ТДК.
6.25, 9.00, 15.00, 21.20 Усё лепшае для вас.
7.25, 12.00, 18.00, 21.00, 5.00 Ваш доктар.
8.00 Добрай раніцы, каханая!
10.00, 17.00 Красуня.
11.00, 16.00, 20.00, 0.30 Ваш асабісты псіхолаг.
13.00, 2.15 Нашы дзеці.
14.00, 1.30 Твой дом.
19.00, 22.50, 4.00 Люстэрка жыцця.
22.00, 23.45 Сэксуальная рэвалюцыя.
3.00 Гісторыя поспеху.

АЎТОРАК, 10 ЛІПЕНЯ

БЕЛАРУСЬ 1

6.00, 7.10, 7.35, 8.15, 8.35 Добрай раніцы, Беларусь!
7.00, 8.00 (з сурдаперакладам), **9.00, 12.00, 15.00, 19.00, 0.15** Навіны.
7.05, 8.05, 18.45, 0.05 Зона Х.
7.30, 8.30 Дзелавое жыццё.
9.10, 21.55 Серыял «За ўсё табе дзякую-2».
10.10 Арэна.
10.40 М/ф «Храбрае аленяня».
11.00, 19.55 Серыял «Сваты-4».
12.10 Серыял «Маргоша».
14.05 Серыял «Доктар Хаус-6».
15.15, 19.20 Навіны рэгіёна.
15.25 Ток-шоу «Здароўе».
16.15 Серыял «Шырокая рака».
17.15 Серыял «Маруся. Вяртанне».
18.15 Сфера інтарэсаў.
19.40 Калыханка.
21.00 Панарама.
21.45 Актуальнае інтэрв'ю.
23.00 Шоу-конкурс «TOP-MODEL.BY», прысвечаны 125-годдзю мастака Марка Шагала.
0.30 Дзень спорту.
0.45 Драма «Аферыст».

АНТ

6.00, 9.00, 11.00, 13.00, 16.00 (з субцітрамі), **18.00, 20.30** Нашы навіны.
6.05 «Наша раніца».
9.05 «Жыць здарова!».
10.20 «Паміж намі, дзяўчатамі».
11.05, 13.05, 16.10, 18.15, 21.00 Навіны спорту.
11.10 «Дэтэктар хлусні».
12.10 Серыял «Жаночы доктар».
13.10 «Хачу ведаць».
13.40 «Кантрольная закупка».
14.10 «Модны прыгавор».
15.10 Серыял «Заручальны пярсцёнак».
16.15 «Зразумець. Дараваць».
17.00 «Давай пажэнімся!».
18.20 Серыял «Шчаслівыя разам».
18.55 «Няхай гавораць».
20.00 Час.
21.05 Серыял «Дом узорнага ўтрымання».
22.15 Серыял «Закрытая школа».
23.20 «Небяспечны рэйс».
0.20 «Іх Італія».
1.10 Начныя навіны.

БЕЛАРУСЬ 2

7.00 Раніца.
9.00, 21.20 Тэлебарометр.
9.05 Цела чалавека.
9.40, 16.50 Серыял «Вар'яты-4».
10.45 Рэпарцёр «Беларускай часінкі».
11.45 Школа рамонту.
12.50 Камедыя «Мяне завуць Рыд Фіш».
14.40 М/с «Сямейка піратаў».
15.05, 22.05 Серыял «Мужчына ўва мне».
16.10, 21.30 Серыял «Святлафор».
17.50 Беларуская часінка.
18.55 Маст. фільм «Прынцэса варвараў».
21.25 КЕНО.
23.00 Драма «Сіноптык».

СТБ

6.00, 7.30, 10.30, 13.30, 16.30, 19.30, 22.30 «24 гадзіны».
6.10, 17.20 «Міншчына».
6.10, 7.45 «Раніца. Студыя добрага настрою».
7.40, 20.10, 22.55 «СТБ-спорт».
8.40 Маст. фільм «На мосце».
10.40 «Сямейныя драмы».
11.40, 17.30 «Званая вячэра».
12.35, 18.30 «Агонь кахання». Серыял.
13.50 Маст. фільм «Ваўкі».
15.50 «Ваенная тайна».
16.50 «Следакі». Серыял.
20.00 «Сталічныя падрабязнасці».
20.15 «Добры вечар, малы».
20.40 Камедыя «Прыватны дэтэктыў, або Аперацыя «Каапарацыя».
23.00 «Аўтапанарама».
23.20 Більярд. Міжнародны турнір «MINSK OPEN 2012».
0.30 «Дыверсант. Канец вайны». Серыял.

МІР

5.00, 6.00, 7.00, 8.00, 9.00, 10.00, 11.00, 12.00, 15.00, 17.00, 18.00, 21.00, 22.00, 23.00, 0.00, 1.00 Навіны Садружнасці. (Бягучы радок).
5.05, 6.05 Серыял «Ваўчыха».
7.05 «Цік-так».
7.25 «Ёга для ўсіх. Курс для пачаткоўцаў».
8.05 «Энцыклапедыя смаку».
8.35, 9.05, 10.05 Серыял «Каханне і іншыя глупствы».
11.05 «Агульны рынак».
11.25 «Агульны інтарэс».
12.20 Дак. фільм «Разумныя тэхналогіі».
12.50 М/с «Хрустальная маска».
13.20, 2.40 Маст. фільм «Арыфметыка кахання».
15.25 Серыял «Чужыя тайны».
17.05, 23.05 Ток-шоу «Слова за слова».
18.25 «Акцэнты».
18.40 Серыял «Аператыўны псеўданім».
20.45 «Простая мова».
21.25, 4.05 «Дыяспары».
22.05 «Правілы жыцця».
0.05, 1.05 Серыял «Лэдзі Бос».
2.00 «Усюды жыццё».

8 КАНАЛ

7.00, 12.05, 18.55, 21.00, 23.35 «Надвор'е».
7.05, 13.50 Серыял «Дом Эліёт».
8.55, 15.40 «Кінаблакнот».
9.10, 17.50 Серыял «Кантакт».
10.00, 16.00 Мультпарад.
10.30, 19.00 Серыял «Добрая жонка».
12.10 Камедыя «Дом».
16.30 «Сакрэтны палігон».
17.00 Серыял «Узгорак аднаго дрэва».
20.45 «Вечарніца».
21.05 Вестэрн «Банда Келі».
23.05 Ток-шоу «Бульбокс».

ВТБ

6.00, 0.40 «PLAY».
8.00, 19.30 Скетч-шоу «6 кадраў».
8.30, 19.00 Скетч-шоу «Даеш моладзь».
9.00, 20.00 Серыял «Татавы дочкі».
10.00 «Свае людзі».
11.00, 21.00 Серыял «Я лячу».
12.00, 17.00 «Гарадское падарожжа».
13.00, 22.10 «Не можа быць».
14.00 «Двое».
15.00 «Фамільны дом».
16.00 «Скажы, што не так?!»
18.00 Скетч-шоу «Адна за ўсіх».
18.30, 23.10 «Гісторыі ў дэталях».
23.40 «Дарожныя войны».
0.10 Дэтэктыў «Шлюбнае чытво».

РТР—БЕЛАРУСЬ

7.00 «Раніца Расіі».
10.05 Серыял «Пончык Люся».
11.00, 14.00, 17.00, 20.00 Весткі.
11.30, 17.30 Мясцовы час. Весткі—Масква.
11.45, 17.45 Весткі. Дзяжурная часць.
12.00 «Прамы эфір».
12.50 Серыял «Інстытут высакародных дзяўчат».
13.50, 16.50, 19.50, 23.15 Навіны—Беларусь.
14.30 Ток-шоу «З новым домам!».
15.10 Ток-шоу «Пра самае галоўнае».
16.20 Навіны культуры.
17.55 «Кахаю, не магу!».
18.55 Серыял «Ефрасіння. Працяг».
20.30 Серыял «Шапавалаў».
22.15 Серыял «Дарога на востраў Пасхі».
23.25 «Хлопцы з нашага «Гарадка».

НТБ—БЕЛАРУСЬ

6.00 «НТБ раніцай».
8.15 Серыял «Агент асаблівага прызначэння».
10.00, 13.00, 16.00, 19.00, 23.10 Сёння.
10.20 «Чыстасардэчнае прызнанне».
11.05 «Да суда».
12.00 Суд прысяжных.
13.25 «Судовы дэтэктыў».
14.35 Серыял «Опергрупа-2».
15.35, 18.35 Агляд. Надзвычайнае здарэнне.
16.25 «Пракурорская праверка».
17.25 Ток-шоу «Гаворым і паказваем».
18.10 «У зоне асаблівай рызыкі».
19.35 Серыял «Масква. Тры вакзалы-3».
21.20 Серыял «НС — Надзвычайная сітуацыя».
23.35 Серыял «Глухар».

ІНТЭР+

6.30, 7.10, 7.35, 8.10, 8.35 Раніца з ІНТЭРам.
7.00, 7.30, 8.00, 9.00, 12.00 Навіны.
8.30, 20.25, 3.25 Спорт у Падрабязнасцях.
9.10, 13.25, 0.15 Дак. серыял «Выдатныя асобы».
9.40, 17.40, 1.25 Серыял «Два бакі адной Ганны».
10.25 Формула кахання.
11.15 Серыял «Заручальны пярсцёнак».
12.15 Знак якасці.
12.40, 18.25, 5.00 Серыял «Вядзьмарскае каханне».
13.50 Феерыя падарожжаў.
14.10 Сямейны суд.
14.55, 0.45 Судовыя справы.
15.40, 23.45 Легенды бандыцкага Кіева.
16.05, 23.00, 5.45 Серыя «Людзі і цені».
16.55, 4.15 Серыял «Маршрут міласэрнасці».
17.40, 1.25 Серыял «Два бакі адной Ганны».
19.10, 2.10 Пра жыццё.
20.00, 3.00 «Падрабязнасці».
20.30 Краіна смяецца.
20.45 Футбол. Інтэр Супер Кубак Украіны. «Шахцёр» — «Металург».
3.30 Дак. фільм «Эльдар Разанаў. Жаночыя гісторыі».

КУЛЬТУРА

5.30 «Еўраньюс».
9.00 «Наглядальнік».
10.15, 19.10 «Ідыёт». Серыял.
11.15 «Паліглот».
12.00 «Сонца». Дак. фільм.
12.50 Наша спадчына. «Новая Галандыя. Насустрач мінуламу».
13.20 «З робатамі не жартуюць». Тэлеспектакль.
14.40, 18.30, 22.15 Навіны культуры.
14.50 «Кірмаш пыхлівасці». Серыял.
15.45 «Маленькія капітаны». Дак. серыял.
16.10 Вялікія кампазітары Германіі.
17.00 «Опера на ўсе часы». Дж. Вердзі. «Аіда».
17.35, 0.55 «Бура над Еўропай. Качуючыя плямёны». Дак. серыял.
18.45 «Утаймаванне таленту».
20.05 «Выдатныя жанчыны XX стагоддзя. Агата Крысці». Дак. серыял.
20.55 «Гістарычныя падарожжы Івана Талстога». Дак. серыял.
21.20 Гіпотэзы і адкрыцці. «Гіганцкая чорная дзірка». Дак. фільм.
22.35 «Сусвет Вячаслава Іванова». Дак. серыял.
23.05 «Я хачу толькі, каб вы мяне кахалі». Маст. фільм.
0.50 «Сірано дж Бержарак». Дак. фільм.
1.50 «Джакома Пучыні». Дак. фільм.

НАСТАЛЬГІЯ

5.00 «Брэйн-рынг». 1990 год.
6.00, 15.00, 21.00 «Народжаныя ў СССР».
7.00 «З Месяца зваліўся». Спектакль.
8.00 «Як гэта рабілася ў Адэсе?!». «Залаты Дзюк». 1988 год.
9.45 «Вячаслаў Дабрынін. Аўтапартрэт». 1994 год.
11.00 «Рана раніцай». 1989 год.
12.00 «Сябруюць дзеці ўсёй зямлі». Канцэрт.
12.30, 18.30 «Прыгоды капітана Врунгеля». М/с.
12.45, 18.45 «Пра Чырвоную Шапачку». Маст. фільм.
14.00, 20.00 Сустрэча ў Астанкіне з Эльдарам Разанавым. 1987 год.
16.00 «Аўтарскі канцэрт паэта Андрэя Дзяменцьева». 1983 год.
17.05 «Экспедыцыя ў XXI стагоддзе». 1988 год.
18.05 «У вячэрні час». Канцэрт.
22.00 «Гукавая дарожка ў Крамлі». 1994 год.
23.00 «Да і пасля апоўначы». 1988 год.
0.00 «Марыя Міронава ў сваім рэпертуары». Фільм-канцэрт.
1.20 «І гэта ўсё пра яго». Маст. фільм.
2.30 «Білі Джоэл у Маскве». Фільм-канцэрт.
3.00 Анімацыйны мюзікл «Жоўтая падводная лодка».
4.30 «Пакуль усе дома». 1994 год.

MTV

5.00, 2.50 Music.
6.00, 0.15 «Усё лепшае ў табе». Серыял.
7.00 Стэрэа_раніца.
8.00 Big Love Чарт.
9.00 Тайн.net.
10.00 Праверка чутак.
10.30 Зоркі на далоні.
11.00, 22.00 News блок.
11.30, 20.00, 23.20 «Канікулы ў Мексіцы-2».
12.30 Класнае кіно: «Доўгі ўікэнд».
14.30, 22.30 «Пляткарка». Серыял.
15.20 «На службе ў д'ябла». Серыял.
16.10, 1.00 Усім ні з месца, я — нявеста!
17.00 «Подыум».
18.00 Класнае кіно: «Prada і пачуцці».
23.50 «Сябры». Серыял.
1.50 Шпількі Чарт.

EUROSPORT

9.30, 1.00 Аўтаспорт. Ралі Шаўковы шлях.
9.40 Фітнэс.
10.00, 20.00, 1.30 Лёгкая атлетыка. Чэмпіянат свету сярод юніёраў.
14.00, 23.15 Снукер. Адкрыты чэмпіянат Аўстраліі.
17.30 Веласпорт. «Le Tour de France».
18.30 Веласпорт. Тур Польшчы.
23.00 Разам у Лондан.
0.25 Карціна дня.
0.30 Аўтаспорт. Ралі IRC.
1.15 Мотаспартыўны часопіс.

НАША КІНО

6.30, 12.30 Маст. фільм «Камічны палюбоўнік, або Любоўныя забавы сэра Джона Фальстафа».
8.30, 14.30 Драма «Героі Шыпкі».
10.35, 16.35 Драма «Сентыментальны раман».
18.30, 0.30 Прыгоды «Без права на правал».
20.00 Плюс кіно.
20.30, 2.30 Драма «Аднойчы схлусіўшы...».
22.30, 4.30 Меладрама «Вуліца Ньютана, дом 1».

ДОМ КІНО

3.00, 19.05 Серыял «Ад'ютанты кахання».
3.55, 11.00, 20.00 Серыял «Паляўнічыя на брыльянты».
4.50 Серыял «Віёла Тараканава. У свеце злачынных страсцяў 3».
5.45, 10.55, 13.05, 19.00, 20.50, 2.55 «Акно ў кіно».
5.50, 2.35 Кароткаметражны фільм «Двое».
6.10 Дэтэктыў «Кроўныя сувязі».
9.15 Камедыя «Спартыўны гонар».
12.00 Серыял «Як гартавалася сталь».
13.10 Кароткаметражны фільм «Зялёныя палі».
13.45 Меладрама «Кіроўца для Веры».
15.40 Баявік «На гульні 2. Новы ўзровень».
17.10 Камедыя «Шмат шуму з нічога».
18.30 Кароткаметражны фільм «Нязначныя падрабязнасці выпадковага эпізоду».
21.00 Кароткаметражны фільм «Верш».
21.20 Меладрама «Адзінокая жанчына з дзіцем».
23.15 Камедыя «Страхавы агент».
0.20 Меладрама «Дождж у чужым горадзе».

ДЗІЦЯЧЫ СВЕТ

5.00, 9.00, 13.00 Фільм-казка «Па шчупаковай волі».
6.00, 10.00, 14.00 М/с «Кацяня па імені Гаў». М/ф: «Каміно», «Дзяўчынка і слон», «Заяц, які любіў даваць парады», «Трайная юшка».
7.00, 11.00 М/с «Чорны пірат». Казкі народаў свету. «Браты Лю».
8.00, 12.00 «Урокі цётачкі Савы». М/ф: «Нябесная гісторыя», «Дагані вецер», «Шапка невідзімка».
15.00 Прыгоды «Хвалі Чорнага мора». 1-я серыя.
16.10 М/с «Кацяня па імені Гаў». М/ф: «Вялікае закрыццё», «Востраў памылак».
17.00 М/с «Чорны пірат». Казкі: «Дракон», «Салдацкі каптан».
18.00 «Урокі цётачкі Савы». М/ф: «Мімалётнасці», «Дзве казкі».

ТЭЛЕКЛУБ

19.00, 1.00 Серыял «Запавет Леніна».
20.00, 2.00 Серыял «Дзяржаўная абарона».
21.00, 3.00 Серыял «Целаахоўнік-3».
22.00 Серыял «Атрад спецыяльнага прызначэння».
23.30 Серыял «Расія маладая». 1-я серыя.

ТБ3

5.00 М/ф.
7.00 Далёка і яшчэ далей.
8.00, 17.00 Серыял «Доктар Тырса».
9.00, 16.00 «Паралельны свет».
10.00 Дак. фільм «Уладары. Павел І. Прароцтвы шалёнага імператара».
11.00 Дак. фільм «Гарадскія легенды».
11.30, 21.00 Дак. фільм «Загадкі гісторыі».
12.25 Серыял «Косці».
13.20, 18.00, 19.00 Серыял «Шукальнік».
14.15 Серыял «Якая размаўляе з прывідамі».
15.05, 20.00 Серыял «Містычныя гісторыі з Віктарам Вяржбіцкім».
22.00 Маст. фільм «Уразлівая плоць».
23.45 Маст. фільм «Павукі».
1.30 Дак. фільм «Звышлюдзі сярод нас».
2.30 Серыял «Уцякач».
3.15 Серыял «Без следу».
4.00 Серыял «Сапраўдная кроў».

ТБ-21

9.00, 17.00, 1.00 Камедыя «Паглядзі на мяне».
10.55, 18.55, 2.55 Драма «Юр'еў дзень».
13.20, 21.20, 5.20 Камедыя «Містыфікацыя».
15.20, 23.20, 7.20 Драма «Прынцэса Мары». 2-я серыя.

ТБ1000

3.00 Прыгоды «Касмічныя каўбоі».
6.00 Камедыя «Любоўны менеджмент».
8.00 Драма «Фірма».
11.00 Камедыя «Пераходны ўзрост».
13.00 Камедыя «Вышэйшы бал».
15.00 Драма «Яркая зорка».
17.10 Трылер «Жанчына з пятай акругі».
19.00 Баявік «Прарок».
20.45 Камедыя «Спатканне з зоркай».
22.30 Драма «Ночы ў стылі бугі».
1.10 Драма «Пераправа».

ІЛЮЗІЁН

1.00 Суперкрос.
2.15, 23.00 Фей Грым.
4.15 Кніга джунгляў.
6.00 Шанхайскія рыцары.
7.55 Прывіды Гоі.
9.50 Усіх за краты.
11.45 Апошняя справа Ламаркі.
13.45 Шэсць жонак Генры Ляфэя.
15.20 Гульні д'ябла.
17.20 Бандыты.
19.30 Гульня іх жыцця.
21.20 Дзіўныя прыгоды індыянкі ў Амерыцы.

DIVA UNIVERSAL

5.00 Камедыя «Пабочныя эфекты».
6.35, 15.05 «Дамы сям'і Гілмор».
7.20, 14.20, 17.40 «Лоіс і Кларк».
8.10, 12.40, 19.10 «Сапраўдныя хатнія гаспадыні акругі Орындж».
8.55, 1.15 «Сапраўдныя хатнія гаспадыні Нью-Джэрсі».
9.40 Драма «Страсці на радыёхвалі».
11.10 Трылер «У звязцы».
13.30, 18.25 Шпік.
15.50 Драма «Трупа».
20.00 Камедыя «Бляшаны кубак».
22.10 Хэйвен.
23.00 Быць чалавекам.
23.45 Жыццё за мяжой.
2.00 Драма «Нора Робертс: голас з мінулага».
3.30 Маст. фільм «Марго».

РАМАНТЫКА

7.00, 21.20, 5.20 «Сальвадор — выратавальнік жанчын».
7.55, 10.40, 20.30 «Тайны кахання».
8.50, 14.10, 16.55, 0.55 «Парадоксы кахання».
9.45, 15.05, 3.35 «Без вестак зніклая».
11.30, 17.45, 2.40 «Мая Папялушка».
12.25, 1.50, 6.10 «Смачнае захапленне+».
13.20, 23.05, 4.30 «Плата не па заслугах».
16.00, 19.35, 22.10 «Доля-ліхадзейка».
0.00 «Неўтаймаваная Хільда».

AXN-SciFi

0.45, 5.00, 11.00 Серыял «Лекс».
1.40, 5.45, 11.45 Серыял «Вавілон 5».
2.25, 6.25, 12.35 Серыял «Збіральнік душ».
3.15, 14.00, 18.35 Серыял «Мёртвыя, як я».
4.10, 8.00, 14.45, 21.30 Серыял «Якая размаўляе з прывідамі».
7.15, 19.15 Серыял «Эўрыка».
8.45, 15.30, 22.15 Серыял «Дзённікі вампіра».
9.30, 10.15, 16.10, 17.00 Серыял «Тайны круг».
13.20, 17.50, 23.10 Серыял «Тайны Сусвету».
20.00 Серыял «Кліч крыві».

NATIONAL GEOGRAPHIC

5.00, 10.00 Самы цяжкі ў свеце рамонт.
6.00 Згублены рай Афрыкі.
7.00, 12.00, 16.00 Свабодныя пілоты Аляскі.
8.00, 13.00, 17.00 Гаспадары гор.
9.00 Паляўнічы на прэснаводных гігантаў.
11.00, 19.00, 23.00, 1.00, 3.00 Мегазаводы.
14.00 Жыццё да нараджэння.
15.00 Мядзведжы качэўнік.
18.00, 2.00 Апакаліпсіс.
21.00, 0.00, 4 00 Цуды інжынерыі.
22.00 Забароны.

DISCOVERY

7.00, 16.35 «Пятая перадача».
7.25, 11.05, 2.55 Залатая ліхаманка.
8.20, 19.00, 5.10 Патрабуецца зборка.
8.50, 19.30, 5.40 Цікава пра ўсё.
9.15, 17.05 Выжыць любой цаной.
10.10, 18.00, 3.50 Разбуральнікі легендаў.
12.00, 0.00 Рэкорды.
12.55 Барацьба за ўлоў.
13.50 Рыбалка голымі рукамі.
14.45, 2.00 «Top Gear».
15.40, 6.05 Аўтамайстэрні.
18.00 «Справа тэхнікі!».
20.00, 1.00 «Сапраўдныя аферысты».
21.00 Гіганцкія будоўлі.
22.00 Самыя моцныя інструменты.
23.00 Вытворчасць.
4.45 «Маланкавыя катастрофы».

TRAVEL

7.00, 12.00, 16.00, 19.00, 23.00, 4.00 Сусветны падарожнік.
8.00 Раптоўны ад'езд.
9.00 Думай пра экалогію.
10.00, 18.00, 5.00 Хутка адкрыццё.
11.00, 6.00 Падарожжы па месцах вінаробства.
13.00, 0.00 Бясстрашныя падарожнікі.
14.00 Мегаполіс.
15.00 Падарожжа сёння.
15.30 Пра галоўнае.
17.00 Прагны вандроўнік.
17.30 Флойд у Афрыцы.
20.00, 1.00 Шэф-кухар за мяжой.
21.00, 2.00 Смак.
22.00, 3.00 Дзікі кемпінг.

ANIMAL PLANET

7.00, 15.30 Карына: дзікае сафары.
7.25 Незвычайныя жывёлы.
8.15, 16.00 Дзік і Дом спяшаюцца на дапамогу.
8.40 Усё пра сабак.
9.10 Планета малых.
10.05, 21.05, 4.25 У нетрах Індыі.
11.00, 19.15 SOS дзікай прыроды.
11.25, 19.40 Якія парадніліся з малпамі.
11.55 Аддзел абароны жывёл 2009.
12.50, 6.10 Школа ветэрынараў.
13.45 Тэрыторыя жывёл.
14.40, 20.10 Перакладчык з сабачай.
16.30 Як стаць...
17.25 Уводзіны ў катаводства.
18.20 Сабакі, коткі і іншыя любімцы.
22.00, 2.35 Ветэрынары-выратавальнікі.
22.55, 3.30 Ветэрынар у дзікай прыродзе.
23.50 Паліцыя Х'юстана — аддзел па абароне жывёл.
0.45 Я жывы.
1.40 Дзікія і небяспечныя.
5.20 Царства гепардаў.
5.45 На дне бездані.

ЗДАРОЎЕ

5.00, 20.00 Што мы носім?
5.40, 20.40 Пра дыеты і не толькі.
6.20, 21.20 Як не страціць здароўе.
6.50, 21.50 Найноўшыя дасягненні.
7.30, 15.20, 22.30 Будзь у тонусе!
8.00, 13.30, 23.00, 4.30 Гісторыя хвароб.
8.40, 23.40 Праўда пра пахудзенне.
9.10, 0.10 Метэазалежнасць.
9.50, 0.50 Я перамог гэты боль.
10.30, 1.30 Практыка здароўя.
11.00, 2.00 Спорт для дзяцей.
11.40, 2.40 Масажы.
12.20, 3.20 Школа розуму.
12.55, 3.55 Шлях да здароўя.
14.00 Я расту.
14.40 Дзіця нарадзілася.
15.50 Як Вы сябе адчуваеце?
16.30 Жаночае здароўе.
17.00 Дзіцячы ўрач.
17.40 Цела чалавека.
18.20 Кабінет прыгажосці.
18.50 Элемент здароўя.
19.30 Пазнай сябе.

ТДК

6.00, 7.50, 13.50, 16.55, 17.50, 18.50 Парады ТДК.
6.25, 9.00, 15.00, 21.20 Усё лепшае для вас.
7.25, 12.00, 18.00, 21.00, 5.00 Ваш доктар.
8.00 Добрай раніцы, каханая!
10.00, 17.00 Красуня.
11.00, 16.00, 20.00, 0.30 Ваш асабісты псіхолаг.
13.00, 2.15 Нашы дзеці.
14.00, 1.30 Твой дом.
19.00, 22.50, 4.00 Люстэрка жыцця.
22.00, 23.45 Сэксуальная рэвалюцыя.
3.00 Маст. фільм.

СЕРАДА, 11 ЛІПЕНЯ

БЕЛАРУСЬ 1

6.00, 7.10, 7.35, 8.15, 8.35 Добрай раніцы, Беларусь!
7.00, 8.00 (з сурдаперакладам), 9.00, 12.00, 15.00, 19.00, 0.00 Навіны.
7.05, 8.05, 18.45, 23.50 Зона Х.
7.30, 8.30 Дзелавое жыццё.
9.10, 21.55 Серыял «За ўсё табе дзякую-2».
10.00 Сфера інтарэсаў.
10.30 Каробка перадач.
11.00, 19.55 Серыял «Сваты-4».
12.10 Серыял «Маргоша».
14.25 Дак. фільм «Нарадзіўся ў Віцебску. Музыказнаўца Іван Салярцінскі».
15.15, 19.20 Навіны рэгіёна.
15.25 М/ф «Кацяня з вуліцы Лізюкова».
15.35 Зона камфорту.
16.05 «Зямля беларуская». «Напевы Гарадзенскага краю».
16.20 Серыял «Шырокая рака».
17.20 Серыял «Маруся. Вяртанне».
18.15 Зямельнае пытанне.
19.40 Калыханка.
21.00 Панарама.
21.45 Актуальнае інтэрв'ю.
23.00 Серыял «Доктар Хаус-6».
0.20 Дзень спорту.
0.30 Камедыя «15 жніўня».

АНТ

6.00, 9.00, 11.00, 13.00, 16.00 (з субцітрамі), 18.00, 20.30 Нашы навіны.
6.05 «Наша раніца».
9.05 «Жыць здарова!».
10.20 «Паміж намі, дзяўчатамі».
11.05, 13.05, 16.10, 18.15, 21.00 Навіны спорту.
11.10 «Дэтэктар хлусні».
12.10 Серыял «Жаночы доктар».
13.10 «Хачу ведаць».
13.40 «Кантрольная закупка».
14.10 «Модны прыгавор».
15.10 Серыял «Заручальны пярсцёнак».
16.15 «Зразумець. Даравацъ».
17.00 «Давай пажэнімся!».
18.20 Серыял «Шчаслівыя разам».
18.55 «Няхай гавораць».
20.00 Час.
21.05 Серыял «Дом узорнага ўтрымання».
22.15 Серыял «Закрытая школа».
23.20 Асяроддзе пражывання. «З чаго зроблена ежа».
0.20 «Іх Італія».
1.10 Начныя навіны.

БЕЛАРУСЬ 2

7.00 Раніца.
9.00, 21.20 Тэлебарометр.
9.05 Наперад у мінулае.
9.35, 16.50 Серыял «Вар'яты-4».
10.50 Маст. фільм «Прынцэса варвараў».
12.45 Бухта капітанаў.
13.25 М/с «Сямейка піратаў».
14.15 Еш і худзей.
15.05, 22.10 Серыял «Мужчына ўва мне».
16.10, 21.35 Серыял «Святлафор».
17.50 Беларуская часінка.
18.55 Пад грыфам «Вядомыя».
19.25 Баскетбол. Еўра-2013. Адборачны раўнд. Жанчыны. Беларусь — Украіна.
21.25 Спортлато 5 з 36.
21.30 КЕНО.
23.05 Драма «Жыццё з Джудзі Гарленд». 1-я серыя.

СТБ

6.00, 7.30, 10.30, 13.30, 16.30, 19.30, 22.30 «24 гадзіны».
6.10, 17.20 «Міншчына».
6.20, 7.45 «Раніца. Студыя добрага настрою».
7.40, 20.10, 22.55 «СТБ-спорт».
8.30 «Аўтапанарама».
8.50 Камедыя «Прыватны дэтэктыў, або Аперацыя «Кааперацыя».
10.40 «Сямейныя драмы».
11.40, 17.30 «Званая вячэра».
12.35, 18.30 «Агонь кахання». Серыял.
13.50 «Халасцякі». Серыял.
14.35, 0.30 «Дыверсант. Канец вайны». Серыял.
15.30 «Гадзіна суда з Паўлам Астахавым».
16.50 «Следакі». Серыял.
20.00 «Сталічныя падрабязнасці».
20.15 «Добры вечар, малы».
20.30 Маст. фільм «Аддаленыя наступствы».
23.00 Скардзіцца дазволена.
23.20 Більярд. Міжнародны турнір «MINSK OPEN 2012».

МІР

5.00, 6.00, 7.00, 8.00, 9.00, 10.00, 11.00, 12.00, 15.00, 17.00, 18.00, 21.00, 22.00, 23.00, 0.00, 1.00 Навіны Садружнасці. (Бягучы радок).
5.05, 6.05 Серыял «Ваўчыха».
7.05 «Цік-так».
7.25 «Ёга для ўсіх. Курс для пачаткоўцаў».
8.05 «Энцыклапедыя смаку».
8.35, 9.05, 10.05 Серыял «Каханне і іншыя глупствы».
11.05, 20.45 «Кыргызстан у асобах».
11.25 «Даведнік».
12.20 Дак. фільм «Разумныя тэхналогіі».
12.50 М/с «Хрустальная маска».
13.20, 2.30 Маст. фільм «Эфект Рамашкіна».
15.25 Серыял «Чужыя тайны».
17.05, 23.05 Ток-шоу «Слова за слова».
18.25 «Акцэнты».
18.40 Серыял «Аператыўны псеўданім».
21.25, 4.25 «Сакрэтныя матэрыялы».
22.05 «Правілы жыцця».
0.05, 1.05 Серыял «Кобра».
1.50 «Сардэчна запрашаем».

8 КАНАЛ

7.00, 12.10, 14.00, 18.55, 21.00, 23.55 «Надвор'е».
7.05, 14.05 Серыял «Дом Эліёт».
8.55, 15.40 «Кінаблакнот».
9.10, 17.50 Серыял «Кантакт».
10.00 «Адшукваецца адпачынак».
10.35, 19.00 Серыял «Добрая жонка».
12.15 Вестэрн «Банда Келі».
16.00 Мультпарад.
16.30 «Дзецям пра звяранят».
17.00 Серыял «Узгорак аднаго дрэва».
20.45 «Вечарніца».
21.05 Драма «Хлопчык у паласатай піжаме».
22.50 Серыял «Фарт».

ВТБ

6.00, 0.40 «PLAY».
8.00, 19.30 Скетч-шоу «6 кадраў».
8.30, 19.00 Скетч-шоу «Масгарсмех».
9.00, 20.00 Серыял «Татавы дочкі».
10.00, 15.00 «Фамільны дом».
11.00, 21.00 Серыял «Я лячу».
12.00, 17.00 «Гарадское падарожжа».
13.00, 22.10 «Не можа быць».
14.00 «Двое».
16.00 «Скажы, што не так?!»
18.00 Скетч-шоу «Адна за ўсіх».
18.30, 23.10 «Гісторыі ў дэталях».
23.40 «Дарожныя войны».
0.10 Дэтэктыў «Шлюбнае чытво».

РТР—БЕЛАРУСЬ

7.00 «Раніца Расіі».
8.55 Більярд. Міжнародны турнір «MINSK OPEN 2012».
10.05 Серыял «Пончык Люся».
11.00, 14.00, 17.00, 20.00 Весткі.
11.30, 17.30 Мясцовы час. Весткі—Масква.
11.45, 17.45 Весткі. Дзяжурная часць.
12.00 «Прамы эфір».
12.50 Серыял «Інстытут высакародных дзяўчат».
13.50, 16.50, 19.50, 23.15 Навіны—Беларусь.
14.30 Ток-шоу «З новым домам!».
15.10 Ток-шоу «Пра самае галоўнае».
16.20 Навіны культуры.
17.55 «Кахаю, не магу!».
18.55 Серыял «Ефрасіння. Працяг».
20.30 Серыял «Шапавалаў».
22.15 Серыял «Дарога на востраў Пасхі».
23.25 «Ежа».

НТБ—БЕЛАРУСЬ

6.00 «НТБ раніцай».
8.15 Серыял «Агент асаблівага прызначэння».
10.00, 13.00, 16.00, 19.00, 23.10 Сёння.
10.20 «Развод па-руску».
11.10 «Да суда».
12.05 Суд прысяжных.
13.25 «Судовы дэтэктыў».
14.35 Серыял «Опергрупа-2».
15.35, 18.35 Агляд. Надзвычайнае здарэнне.
16.25 «Пракурорская праверка».
17.25 Ток-шоу «Гаворым і паказваем».
18.10 Выратавальнікі.
19.35 Серыял «Масква. Тры вакзалы-3».
21.20 Серыял «Профіль забойцы».
23.35 Серыял «Глухар. Працяг».

ІНТЭР+

6.30, 7.10, 7.35, 8.10, 8.35 Раніца з ІНТЭРам.
7.00, 7.30, 8.00, 9.00, 12.00 Навіны.
8.30, 20.25, 3.25 Спорт у Падрабязнасцях.
9.10, 13.25, 23.15 Дак. серыял «Выдатныя асобы».
9.40, 17.40, 1.25 Серыял «Два бакі адной Ганны».
10.25 Формула кахання.
11.15 Дак. фільм «Эльдар Разанаў. Жаночыя гісторыі».
12.15 Знак якасці.
12.40, 18.25, 5.00 Серыял «Вядзьмарскае каханне».
13.50, 23.40 Феерыя падарожжаў.
14.15, 0.00 Сямейны суд.
15.00, 0.45 Судовыя справы.
15.40, 22.45 Легенды бандыцкага Кіева.
16.10, 22.00, 5.45 Серыя «Людзі і цені».
16.55, 4.15 Серыял «Маршрут міласэрнасці».
19.10, 2.10 Пра жыццё.
20.00, 3.00 «Падрабязнасці».
20.30 Серыял «Заручальны пярсцёнак».
21.15, 3.30 Серыял «Крывінчка».

КУЛЬТУРА

5.30 «Еўраньюс».
9.00 «Наглядальнік».
10.15, 19.10 «Ідыёт». Серыял.
11.15 «Паліглот».
12.00 «Гіганцкая чорная дзірка». Дак. фільм.
12.50 Наша спадчына. «Майстэрства лячыць і збіраць мастацтва».
13.20 Дж. Лондан. «Марцін Ідэн». Тэлеспектакль. Запіс 1976 года. Частка 1-я.
14.20 «Сусветныя скарбы культуры».
14.40, 18.30, 22.15 Навіны культуры.
14.50 «Кірмаш пыхлівасці». Серыял.
15.45 «Маленькія капітаны». Дак. серыял.
16.10 Вялікія кампазітары Германіі.
17.00 «Опера на ўсе часы». Дж. Пучыні «Багема».
17.35, 0.55 «Бура над Еўропай. Качуючыя плямёны». Дак. серыял.
18.45 «Утаймаванне таленту».
20.05 «Выдатныя жанчыны ХХ стагоддзя. Жазефіна Бейкер». Дак. серыял.
20.55 «Гістарычныя падарожжы Івана Талстога». Дак. серыял.
21.20 Гіпотэзы і адкрыцці. «Як уладкавана Зямля». Дак. фільм. Частка 1-я.
22.35 «Сусвет Вячаслава Іванова». Дак. серыял.
23.05 «Бальвізер». Маст. фільм.
1.50 «Томас Алва Эдысан». Дак. фільм.

НАСТАЛЬГІЯ

5.00 «Рана раніцай». 1989 год.
6.00 «Сябруюць дзеці ўсёй зямлі». Канцэрт.
6.30, 12.30, 18.30 «Прыгоды капітана Врунгеля». М/с.
6.45, 12.45 «Пра Чырвоную Шапачку». Маст. фільм.
8.00, 14.00 Сустрэча ў Астанкіне з Эльдарам Разанавым. 1987 год.
9.00, 15.00, 21.00, 0.00 «Народжаныя ў СССР».
10.00 «Аўтарскі канцэрт паэта Андрэя Дзяменцьева». 1983 год.
11.05 «Экспедыцыя ў ХХІ стагоддзе». 1988 год.
12.05 «У вячэрні час». Канцэрт.
16.00 «Гукавая дарожка ў Крамлі». 1994 год.
17.00 «Першы прэзідэнт». Дак. фільм.
18.00 «Рытмы эстрады». Фільм-канцэрт.
18.45 «Сабака на сене». Маст. фільм. 1-я серыя.
20.00 «Блакітны агеньчык». 1967 год.
22.00 «Усе клоўны». Фільм-канцэрт.
23.00 «Брэйн-рынг». 1990 год.
1.00 «З Месяца зваліўся». Спектакль.
2.00 «Як гэта рабілася ў Адэсе?!». «Залаты Дзюк». 1988 год.
3.45 «Вячаслаў Дабрынін. Аўтапартрэт». 1994 год.

MTV

5.00, 2.50 Music.
6.00, 0.15 «Усё лепшае ў табе». Серыял.
7.00 Стэрэа_раніца.
8.00 Руская дзясятка.
9.00 Тайн.net.
10.00 Праверка чутак.
10.30 Зоркі на далоні.
11.00, 22.00 News блок.
11.30, 20.00, 23.20 «Канікулы ў Мексіцы-2».
12.30 Класнае кіно: «Prada і пачуцці».
14.30, 22.30 «Пляткарка». Серыял.
15.20 «На службе ў д'ябла». Серыял.
16.10, 1.00 Усім ні з месца, я — нявеста!
17.00 «Подыум».
18.00 Класнае кіно: «Каханне і іншыя катастрофы».
19.40 Спатканне на выжыванне.
23.50 «Сябры». Серыял.
1.50 Big Love Чарт.

EUROSPORT

9.30, 1.00 Аўтаспорт. Ралі Шаўковы шлях.
9.45 Вось гэта дзіва!!!
9.55 Спартыўны шлях.
10.00, 20.00 Лёгкая атлетыка. Чэмпіянат свету сярод юніёраў.
14.00 Фітнэс.
14.15 Веласпорт. «Le Tour de France».
18.30 Веласпорт. Тур Польшчы.
22.55 Карціна дня.
23.00 Выбранае па серадах.
23.05, 0.10 Выбар месяца.
23.10 Конны спорт.
0.20 Гольф.
0.50 Гольф-клуб.
0.55 Яхт-клуб.
1.15 Футбол. Чэмпіянат Еўропы сярод гульцоў (U-19). Жанчыны.

НАША КІНО

6.30, 12.30 Прыгоды «Без права на правал».
8.00 Плюс кіно.
8.30, 14.30 Драма «Аднойчы схлусіўшы...».
10.30, 16.30 Меладрама «Вуліца Ньютана, дом 1».
18.30, 0.30 Камедыя «Зайчык».
20.30, 2.30 Меладрама «Прызнанне ў каханні».
22.45, 4.45 Драма «Хроніка пікіруючага бамбардзіроўшчыка».

ДОМ КІНО

3.00, 19.05 Серыял «Ад'ютанты кахання».
3.50, 11.00, 20.00 Серыял «Паляўнічыя на брыльянты».
4.50 Серыял «Віёла Тараканава. У свеце злачынных страсцяў 3».
5.40, 10.55, 13.05, 19.00, 20.50, 2.55 «Акно ў кіно».
5.45, 2.20 Кароткаметражны фільм «Зялёныя палі».
6.25 Меладрама «Адзінокая жанчына з дзіцем».
8.20 Дзіцячы сеанс. «Казка пра згублены час».
9.40 Меладрама «Сентыментальнае падарожжа на бульбу».
12.00 Серыял «Як гартавалася сталь».
13.10 Кароткаметражны фільм «Нязначныя падрабязнасці выпадковага эпізоду».
13.40 Прыгоды «Капітан Фракас».
16.00 Маст. фільм «Выкрадальнікі кніг».
17.30 Камедыя «Сватанне гусара».
18.40 Кароткаметражны фільм «Верш».
21.00 Кароткаметражны фільм «Двое».
21.20 Баявік «Антыкілер».
23.10 Лірычная камедыя «Зыходзячы — ідзі».
0.40 Сусветная класіка ў кіно. Арыстафан. «Камедыя пра Лісістрату».

ДЗІЦЯЧЫ СВЕТ

5.00, 9.00, 13.00, 15.00 Прыгоды «Хвалі Чорнага мора».
6.10, 10.10, 14.10 М/с «Кацяня па імені Гаў». М/ф: «Вялікае закрыццё», «Востраў памылак».
7.00, 11.00 М/с «Чорны пірат». Казкі: «Дракон», «Салдацкі каптан».
8.00, 12.00 «Урокі цётачкі Савы». М/ф: «Мімалётнасці», «Дзве казкі», «Паштовая рыбка».
16.10 М/с «Кацяня па імені Гаў». М/ф: «Цуды сярод белага дня», «Жоўты слон», «Ненаглядны дапаможнік».
17.00 М/с «Чорны пірат». Казкі: «Хутка будзе дождж», «Іванка».
18.00 «Урокі цётачкі Савы». М/ф: «Дамашні цырк», «Сінявочка».

ТЭЛЕКЛУБ

19.00, 1.00 Серыял «Запавет Леніна».
20.00, 2.00 Серыял «Дзяржаўная абарона-2».
21.00, 3.00 Серыял «Целаахоўнік-3».
22.00, 23.30 Серыял «Расія маладая».

ТБ3

5.00 М/ф.
7.00 Далёка і яшчэ далей.
8.00, 17.00 Серыял «Доктар Тырса».
9.00, 16.00 «Паралельны свет».
10.00 Дак. фільм «Уладары. Д'ябальскія гульні Івана Грознага».
11.00 Дак. фільм «Гарадскія легенды».
11.30, 21.00 Дак. фільм «Загадкі гісторыі».
12.25, 13.20, 18.00, 19.00 Серыял «Шукальнік».
14.15 Серыял «Якая размаўляе з прывідамі».
15.05, 20.00 Серыял «Містычныя гісторыі з Віктарам Вяржбіцкім».
22.00 Маст. фільм «Баявыя анёлы».
0.10 Маст. фільм «Уразлівая плоць».
1.45 Дак. фільм «Звышлюдзі сярод нас».
2.30 Серыял «Уцякач».
3.15 Серыял «Без следу».
4.00 Серыял «Сапраўдная кроў».

ТБ-21

9.00, 17.00, 1.00 Драма «Сэрца мядзведзіцы».
11.10, 19.10, 3.10 Драма «Уваскрэсенне». 1-я серыя.
12.50, 20.50, 4.50 Трылер «Арол прызямліўся».
15.10, 23.10, 7.10 Трылер «Люстэркавыя гульні».

ТБ1000

3.00 Драма «Фірма».
5.35 Камедыя «Вышэйшы бал».
7.15 Вестэрн «Непамілаваны».
9.30 Трылер «Жанчына з пятай акругі».
11.00 Драма «Яркая зорка».
13.10 Баявік «Прарок».
15.00 Камедыя «Спатканне з зоркай».
17.00 Камедыя «Бугі-вугі».
19.00 Драма «Казкі стрыптыз-клуба».
20.50 Драма «Пераправа».
22.50 Трылер «Балістыка: Экс супраць Сівер».
0.30 Драма «Адступнікі».

ІЛЮЗІЁН

1.00 Апошняя справа Ламаркі.
2.45, 23.05 Шэсць жонак Генры Ляфэя.
4.20 Гульні д'ябла.
6.15 Бандыты.
8.20 Гульня іх жыцця.
10.05 Дзіўныя прыгоды індыянкі ў Амерыцы.
11.40 Кніга джунгляў.
13.35 Шанхайскія рыцары.
15.30 Прывіды Гоі.
17.35 Усіх за краты.
19.30 Ён быў ціхонем.
21.10 Бераг маскітаў.

DIVA UNIVERSAL

5.00 Маст. фільм «Паездка дадому».
6.35, 15.10 «Дамы сям'і Гілмор».
7.20, 14.20, 17.40 «Лоіс і Кларк».
8.10, 12.40, 19.10 «Сапраўдныя хатнія гаспадыні акругі Орындж».
8.55, 1.15 «Сапраўдныя хатнія гаспадыні Нью-Джэрсі».
9.40 Маст. фільм «Дарагая Прудэнс».
11.10 Драма «Злачынствы моды: забойная стрыжка».
13.30, 18.25 Шпік.
16.00 Камедыя «Пабочныя эфекты».
20.00 Хэйвен.
20.45 Быць чалавекам.
21.30, 22.15, 23.00 Добрая жонка.
23.45, 0.30 Танцуй да ўпаду.
2.00 Жыццё за мяжой.
3.30 Трылер «У звязцы».

РАМАНТЫКА

7.00, 21.20, 5.20 «Сальвадор — выратавальнік жанчын».
7.55, 10.40, 20.30 «Тайны кахання».
8.50, 14.10, 16.55, 0.55 «Парадоксы кахання».
9.45, 15.05, 3.35 «Без вестак зніклая».
11.30, 17.45, 2.40 «Мая Папялушка».
12.25, 1.50, 6.10 «Смачнае захапленне+».
13.20, 23.05, 4.30 «Плата не па заслугах».
16.00, 19.35, 22.10 «Доля-ліхадзейка».
0.00 «Неўтаймаваная Хільда».

AXN-SciFi

0.05, 7.10 Серыял «Эўрыка».
0.50, 5.00, 11.00 Серыял «Лекс».
1.35, 5.45, 11.45 Серыял «Вавілон 5».
2.30, 6.25, 12.35 Серыял «Збіральнік душ».
3.15, 14.00, 18.35 Серыял «Мёртвыя, як я».
4.05, 7.55, 14.45, 21.30 Серыял «Якая размаўляе з прывідамі».
8.40, 15.30, 22.15 Серыял «Дзённікі вампіра».
9.30, 10.15, 16.10, 17.00 Серыял «Кліч крыві».
13.30, 17.55, 23.55 Серыял «Тайны Сусвету».
19.15, 23.10 Серыял «Чак».
20.00 Серыял «Пярэварацень».

NATIONAL GEOGRAPHIC

5.00, 10.00 Самы цяжкі ў свеце рамонт.
6.00 Вулкан і васьміногі.
7.00 Акулавы востраў.
8.00, 13.00, 17.00 Цуды інжынерыі.
9.00 Паляўнічы на прэснаводных гігантаў.
11.00, 16.00, 19.00, 1.00 Мегазаводы.
14.00 Народжаны поўзаць — лятаць можа!
15.00 Мядзведжы качэўнік.
18.00, 2.00 Апакаліпсіс.
20.00, 23.00, 2.00 Сакрэтныя матэрыялы старажытнасці.
21.00, 0.00, 4 00 Экспедыцыя ў Антарктыду.
22.00 Забароны.

DISCOVERY

7.00, 16.35 «Пятая перадача».
7.25, 11.05, 2.55 Залатая ліхаманка.
8.20, 19.00, 5.10 Патрабуецца зборка.
8.50, 19.30, 5.40 Цікава пра ўсё.
9.15, 17.05, 23.00 Выжыць любой цаной.
10.10, 18.00, 3.50 Разбуральнікі легендаў.
12.00, 0.00 Рэкорды.
12.55 Гіганцкія будоўлі.
13.50 Самыя моцныя інструменты.
14.45, 2.00 «Top Gear».
15.40, 6.05 Аўтамайстэрні.
18.00 «Справа тэхнікі!».
20.00, 1.00 «Сапраўдныя аферысты».
21.00 Змеяловы.
22.00 Палярная гонка.
4.45 «Маланкавыя катастрофы».

TRAVEL

7.00, 12.00, 16.00, 19.00, 23.00, 4.00 Сусветны падарожнік.
8.00 Бясстрашныя падарожнікі.
9.00 Мегаполіс.
10.00, 18.00, 5.00 Хутка адкрыццё.
11.00, 6.00 Падарожжы па месцах вінаробства.
13.00, 0.00 Бясстрашныя падарожнікі.
14.00 Шэф-кухар за мяжой.
15.00 Смак.
17.00 Прагны вандроўнік.
17.30 Флойд у Афрыцы.
20.00, 1.00 Падарожжа сёння.
20.30, 1.30 Пра галоўнае...
21.00, 2.00 Рэальна.
21.30, 2.30 Аман знутры.
22.00, 3.00 Падарожнік трэцяга класа.

ANIMAL PLANET

7.00, 15.30 Карына: дзікае сафары.
7.25 Прыгоды Корвіна.
8.15, 16.00 Дзік і Дом спяшаюцца на дапамогу.
8.40 Усё пра сабак.
9.10 Як стаць...
10.05, 22.55, 3.30 У нетрах Індыі.
11.00, 19.15 SOS дзікай прыроды.
11.25, 19.40 Якія парадніліся з малпамі.
11.55 Аддзел абароны жывёл 2009.
12.50, 6.10 Ветэрынары-выратавальнікі.
13.45 Тэрыторыя жывёл.
14.40, 20.10 Перакладчык з сабачай.
16.30 Прыроджаныя паляўнічыя.
17.25 Вашаму любімцу спадабаецца!
18.20 Сабакі, коткі і іншыя любімцы.
21.05, 4.25 Дзікая Францыя.
22.00, 2.35 Войны жукоў-гігантаў.
23.50 Паліцыя Х'юстана — аддзел па абароне жывёл.
0.45 Я жывы.
1.40 Дзікія і небяспечныя.
5.20 Чужак сярод мядзведзяў.
5.45 На дне бездані.

ЗДАРОЎЕ

5.00, 20.00 Я расту.
5.40, 20.40 Дзіця нарадзілася.
6.20, 21.20 Будзь у тонусе!
6.50, 11.30, 21.50, 2.30 Як Вы сябе адчуваеце?
7.30, 22.30 Жаночае здароўе.
8.10, 23.10 Генезіс здароўя.
8.55, 23.55 Зялёная аптэка.
9.35, 0.35 Памылкі здароўя.
10.05 На мяжы чалавечых магчымасцяў.
11.00, 2.00 Выдаткі вытворчасці.
12.10, 3.10 Гэта карысна ведаць!
12.55, 3.55 Шлях да здароўя.
13.30, 4.30 Я чакаю дзіця.
14.00 Дзіцячы ўрач.
14.40 Цела чалавека.
15.20 Кабінет прыгажосці.
15.50 Элемент здароўя.
16.30 Пазнай сябе.
17.00 Спорт для дзяцей.
17.40 Нетрадыцыйная медыцына.
18.20 Школа розуму.
18.55 Шлях да здароўя.
19.30 Гісторыя хвароб.
1.05 Клетка.

ТДК

6.00, 7.50, 13.50, 16.55, 17.50, 18.50 Парады ТДК.
6.25, 9.00, 15.00, 21.20 Усё лепшае для вас.
7.25, 12.00, 18.00, 21.00, 5.00 Ваш доктар.
8.00 Добрай раніцы, каханая!
10.00, 17.00 Красуня.
11.00, 16.00, 20.00, 0.30 Ваш асабісты псіхолаг.
13.00, 2.15 Нашы дзеці.
14.00, 1.30 Твой дом.
19.00, 22.50, 4.00 Люстэрка жыцця.
22.00, 23.45 Сэксуальная рэвалюцыя.
3.00 Гісторыя поспеху.

ЧАЦВЕР, 12 ЛІПЕНЯ

БЕЛАРУСЬ 1

6.00, 7.10, 7.35, 8.15, 8.35 Добрай раніцы, Беларусь!
7.00, 8.00 (з сурдаперакладам), 9.00, 12.00, 15.00, 19.00 Навіны.
7.05, 8.05, 18.40, 1.25 Зона Х.
7.30, 8.30 Дзелавое жыццё.
8.45 Слова Мітрапаліта Філарэта на Дзень першавярхоўных апосталаў Пятра і Паўла.
9.10 Серыял «За ўсё табе дзякую-2».
10.05 Зямельнае пытанне.
10.35 М/ф «Дзядзька Сцёпа — міліцыянер».
10.55, 19.55 Серыял «Сваты-5».
12.15 Серыял «Маргоша».
14.05, 1.35 Серыял «Доктар Хаус-6».
15.15, 19.20 Навіны рэгіёна.
15.30 Урачэбныя тайны.
16.00 «Зямля беларуская». «Сакральнасць гомельскай плыні».
16.15 Серыял «Шырокая рака».
17.15 Серыял «Маруся. Вяртанне».
18.10 Сфера інтарэсаў.
19.40 Калыханка.
21.00 Панарама.
21.35 Актуальнае інтэрв'ю.
21.50 «Славянскі базар у Віцебску-2012». Дзённік.
22.00 «Славянскі базар у Віцебску-2012». Урачыстае адкрыццё.
1.10 Дзень спорту.

АНТ

6.00, 9.00, 11.00, 13.00, 16.00 (з субцітрамі), 18.00, 20.30 Нашы навіны.
6.05 «Наша раніца».
9.05 «Жыць здарова!».
10.20 «Паміж намі, дзяўчатамі».
11.05, 13.05, 16.10, 18.15, 21.00 Навіны спорту.
11.10 «Дэтэктар хлусні».
12.10 Серыял «Жаночы доктар». Заключная серыя.
13.10 «Хачу ведаць».
13.40 «Кантрольная закупка».
14.10 «Модны прыгавор».
15.10 Серыял «Заручальны пярсцёнак».
16.15 «Зразумець. Даравацъ».
17.00 «Давай пажэнімся!».
18.20 Серыял «Шчаслівыя разам».
18.55 «Няхай гавораць».
20.00 Час.
21.05 Серыял «Дом узорнага ўтрымання».
22.15 Серыял «Закрытая школа».
23.20 Тэорыя неверагоднасці. «Дарога з прывідамі».
0.05 «Іх Італія».
0.55 Начныя навіны.

БЕЛАРУСЬ 2

7.00 Раніца.
9.00, 21.20 Тэлебарометр.
9.05, 14.35 Еш і худзей.
9.35, 16.50 Серыял «Вар'яты-4».
10.40 Страсці па культуры.
11.25 Жансавет.
12.00, 23.45 Драма «Жыццё з Джудзі Гарленд».
13.50 М/с «Сямейка піратаў».
15.05, 22.10 Серыял «Мужчына ўва мне».
16.10, 21.30 Серыял «Святлафор». Заключная серыя.
17.50 Беларуская часінка.
18.55 Футбол. Ліга Еўропы УЕФА. 1-ы адборачны раўнд. «Гомель» (Беларусь) — «Вікінгур» (Фарэрскія Астравы).
21.25 КЕНО.
23.00 Час футбола.

СТБ

6.00, 7.30, 10.30, 13.30, 16.30, 19.30, 22.30 «24 гадзіны».
6.10, 17.20 «Міншчына».
6.20, 7.45 «Раніца. Студыя добрага настрою».
7.40, 20.10, 22.55 «СТБ-спорт».
8.30 «Скардзіцца дазволена».
8.50 Маст. фільм «Аддаленыя наступствы».
10.40 «Сямейныя драмы».
11.40, 17.30 «Званая вячэра».
12.35, 18.30 «Агонь кахання». Серыял.
13.50 «Халасцякі». Серыял.
14.35, 0.30 «Дыверсант. Канец вайны». Серыял.
15.30 «Гадзіна суда з Паўлам Астахавым».
16.50 «Следакі». Серыял.
20.00 «Сталічныя падрабязнасці».
20.15 «Добры вечар, малы».
20.30 Маст. фільм «Ідэальны сябар».
23.00 «Аўтапанарама».
23.20 Більярд. Міжнародны турнір «MINSK OPEN 2012».

МІР

5.00, 6.00, 7.00, 8.00, 9.00, 10.00, 11.00, 12.00, 15.00, 17.00, 18.00, 21.00, 22.00, 23.00, 0.00, 1.00 Навіны Садружнасці. (Бягучы радок).
5.05, 6.05 Серыял «Ваўчыха».
7.05 «Цік-так».
7.25 «Ёга для ўсіх. Курс для пачаткоўцаў».
8.05 «Энцыклапедыя смаку».
8.35, 9.05, 10.05 Серыял «Каханне і іншыя глупствы».
11.05, 20.45 «Простая мова».
11.25 «Сардэчна запрашаем».
12.20 Дак. фільм «Разумныя тэхналогіі».
12.50 М/с «Хрустальная маска».
13.20, 3.05 Маст. фільм «Двое пад адным парасонам».
15.25 Серыял «Чужыя тайны».
17.05, 23.05 Ток-шоу «Слова за слова».
18.25 «Акцэнты».
18.40 Серыял «Аператыўны псеўданім».
21.25 «Злачынства і пакаранне».
22.05 «Паўночнікі».
22.35 «Любімыя акцёры».
0.05, 1.05 Серыял «Кобра».

8 КАНАЛ

7.00, 12.05, 18.55, 20.55, 23.40 «Надвор'е».
7.05, 13.50 Серыял «Дом Эліёт».
8.50, 15.40, 23.20 «Кінаблакнот».
9.10, 17.50 Серыял «Кантакт».
10.00, 16.00 Мультпарад.
10.30, 19.00 Серыял «Добрая жонка».
12.10 Драма «Хлопчык у паласатай піжаме».
16.30 «Мой любімы гадаванец».
17.00 Серыял «Узгорак аднаго дрэва».
20.45 «Вечарніца».
21.00 «Даведнік па краінах і кантынентах».
21.10 Серыял «Гаваі».
22.50 Ток-шоу «Бульбокс».

ВТБ

6.00, 0.40 «PLAY».
8.00, 19.30 Скетч-шоу «6 кадраў».
8.30, 19.00 Скетч-шоу «Масгарсмех».
9.00, 20.00 Серыял «Татавы дочкі».
10.00, 15.00 «Фамільны дом».
11.00, 21.00 Серыял «Я лячу».
12.00, 17.00 «Гарадское падарожжа».
13.00, 22.10 «Не можа быць».
14.00 «Двое».
15.30 «Чорна-белыя драмы».
16.00 «Скажы, што не так?!»
18.00 Скетч-шоу «Адна за ўсіх».
18.30, 23.10 «Гісторыі ў дэталях».
23.40 «Дарожныя войны».
0.10 Дэтэктыў «Шлюбнае чытво».

РТР—БЕЛАРУСЬ

7.00 «Раніца Расіі».
8.55 Більярд. Міжнародны турнір «MINSK OPEN 2012».
10.05 Серыял «Пончык Люся».
11.00, 14.00, 17.00, 20.00 Весткі.
11.30, 17.30 Мясцовы час. Весткі—Масква.
11.45, 17.45 Весткі. Дзяжурная часць.
12.00 «Прамы эфір».
12.50 Серыял «Інстытут высакародных дзяўчат».
13.50, 16.50, 19.50, 23.15 Навіны—Беларусь.
14.30 Ток-шоу «З новым домам!».
15.10 Ток-шоу «Пра самае галоўнае».
16.20 Навіны культуры.
17.55 «Кахаю, не магу!».
18.55 Серыял «Ефрасіння. Працяг».
20.30 Серыял «Шапавалаў».
22.15 Серыял «Дарога на востраў Пасхі».
23.25 «Пятая графа. Эміграцыя».

НТБ—БЕЛАРУСЬ

6.00 «НТБ раніцай».
8.15 Серыял «Агент асаблівага прызначэння».
10.00, 13.00, 16.00, 19.00, 23.10 Сёння.
10.20 «Ахтунг, русіш!».
11.10 «Да суда».
12.05 Суд прысяжных.
13.25 «Судовы дэтэктыў».
14.35 Серыял «Опергрупа-2».
15.35, 18.35 Агляд. Надзвычайнае здарэнне.
16.25 «Пракурорская праверка».
17.25 Ток-шоу «Гаворым і паказваем».
18.10 Цуда-людзі.
19.35 Серыял «Масква. Тры вакзалы-3».
21.20 Серыял «Профіль забойцы».
23.35 Серыял «Глухар. Працяг».

ІНТЭР+

6.30, 7.10, 7.35, 8.10, 8.35 Раніца з ІНТЭРам.
7.00, 7.30, 8.00, 9.00, 12.00 Навіны.
8.30, 20.25, 3.25 Спорт у Падрабязнасцях.
9.10, 13.25, 23.15 Дак. серыял «Выдатныя асобы».
9.40, 17.40, 1.25 Серыял «Два бакі адной Ганны».
10.25 Формула кахання.
11.15, 20.30 Серыял «Заручальны пярсцёнак».
12.15 Знак якасці.
12.40, 18.25, 5.00 Серыял «Вядзьмарскае каханне».
13.50, 23.40 Феерыя падарожжаў.
14.15, 0.00 Сямейны суд.
14.55, 0.45 Судовыя справы.
15.40, 22.45 Легенды бандыцкага Кіева.
16.05, 22.00, 5.45 Серыя «Людзі і цені».
16.55, 4.15 Серыял «Маршрут міласэрнасці».
19.10, 2.10 Пра жыццё.
20.00, 3.00 «Падрабязнасці».
21.15, 3.30 Серыял «Крывінчка».

КУЛЬТУРА

5.30 «Еўраньюс».
9.00 «Наглядальнік».
10.15, 19.10 «Ідыёт». Серыял.
11.15 «Паліглот».
12.00, 21.20 «Як уладкавана Зямля». Дак. фільм.
12.50 Наша спадчына. «Парк Манрэпо: ад Асветы да рамантызму».
13.20 Дж. Лондан. «Марцін Ідэн». Тэлеспектакль. Запіс 1976 года. Частка 2-я.
14.25 Жывое дрэва рамёстваў.
14.40, 18.30, 22.15 Навіны культуры.
14.50 «Кірмаш пыхлівасці». Серыял.
15.45 «Маленькія капітаны». Дак. серыял.
16.10 Вялікія кампазітары Германіі.
17.00 «Опера на ўсе часы». Ж. Бізэ. «Кармэн».
17.35, 0.55 «Бура над Еўропай. Качуючыя плямёны». Дак. серыял.
18.45 «Утаймаванне таленту».
20.05 «Выдатныя жанчыны ХХ стагоддзя. Грэйс Келі». Дак. серыял.
20.55 «Гістарычныя падарожжы Івана Талстога». Дак. серыял.
22.35 «Сусвет Вячаслава Іванова». Дак. серыял.
23.05 «Адчай». Маст. фільм.
1.50 «Лукас Кранах Старэйшы». Дак. фільм.

НАСТАЛЬГІЯ

5.00 «Экспедыцыя ў ХХІ стагоддзе». 1988 год.
6.00 «У вячэрні час». Канцэрт.
6.30, 12.30, 18.30, 0.30 «Прыгоды капітана Врунгеля». М/с.
6.45, 0.45 «Пра Чырвоную Шапачку». Маст. фільм.
8.00, 2.00 Сустрэча ў Астанкіне з Эльдарам Разанавым. 1987 год.
9.00, 15.00, 21.00, 3.00 «Народжаныя ў СССР».
10.00 «Гукавая дарожка ў Крамлі». 1994 год.
11.00, 17.00 «Першы прэзідэнт». Дак. фільм.
12.00 «Рытмы эстрады». Фільм-канцэрт.
12.45, 18.45 «Сабака на сене». Маст. фільм.
14.00 «Блакітны агеньчык». 1967 год.
16.00 «Усе клоўны». Фільм-канцэрт.
18.00 «ША!» Школа астралогіі». Фільм-канцэрт.
20.00 «Музыка і мода». Канцэрт.
22.00 «Майстры мастацтваў». 1979 год.
23.00 «Рана раніцай». 1989 год.
0.00 «Сябруюць дзеці ўсёй зямлі». Канцэрт.
4.00 «Аўтарскі вечар паэта Андрэя Дзяменцьева». 1983 год.

MTV

5.00, 2.50 Music.
6.00, 0.15 «Усё лепшае ў табе». Серыял.
7.00 Стэрэа_раніца.
8.00 Шпількі Чарт.
9.00 Тайн.net.
10.00 Праверка чутак.
10.30 Зоркі на далоні.
11.00, 22.00 News блок.
11.30, 20.00, 23.20 «Канікулы ў Мексіцы-2».
12.30 Класнае кіно: «Каханне і іншыя катастрофы».
14.10 Спатканне на выжыванне.
14.30, 22.30 «Пляткарка». Серыял.
15.20 «На службе ў д'ябла». Серыял.
16.10, 1.00 Усім ні з месца, я — нявеста!
17.00 «Подыум».
18.00 Класнае кіно: «Ажаніцца з першай сустрэчнай».
23.50 «Сябры». Серыял.
1.50 Руская дзясятка.

EUROSPORT

9.30, 1.30 Аўтаспорт. Ралі Шаўковы шлях.
9.45 Разам у Лондан.
10.00, 22.00 Лёгкая атлетыка. Чэмпіянат свету сярод юніёраў.
14.00, 1.45 Веласпорт. «Le Tour de France».
18.45 Веласпорт. Тур Польшчы.
20.00, 0.15 Футбол. Чэмпіянат Еўропы сярод гульцоў (U-19).
22.45 Снукер. Адкрыты чэмпіянат Аўстраліі.
0.10 Карціна дня.

НАША КІНО

6.30, 12.30 Камедыя «Зайчык».
8.30, 14.30 Меладрама «Прызнанне ў каханні».
10.45, 16.45 Драма «Хроніка пікіруючага бамбардзіроўшчыка».
12.10 Плюс кіно.
18.30, 0.30 Камедыя «Сон у руку, або Чамадан».
20.30, 2.30 Драма «Гамлет».
23.00, 5.00 Драма «Гончыкі».

ДОМ КІНО

3.00, 19.05 Серыял «Ад'ютанты кахання».
3.55, 11.00, 20.00 Серыял «Паляўнічыя на брыльянты».
4.50 Серыял «Віёла Тараканава. У свеце злачынных страсцяў 3».
5.45, 10.55, 13.05, 19.00, 20.50, 2.55 «Акно ў кіно».
5.50, 2.25 Кароткаметражны фільм «Нязначныя падрабязнасці выпадковага эпізоду».
6.20 Баявік «Антыкілер».
8.10 Камедыя «Трактарысты».
9.35 Меладрама «Танцпляцоўка».
12.00 Серыял «Як гартавалася сталь».
13.10 Кароткаметражны фільм «Верш».
13.30 Прыгоды «Выпрабавальны тэрмін».
15.10 Камедыя «Жмуркі».
16.55 Кароткаметражны фільм «Двое».
17.20 Драма «Ленін у Парыжы».
21.00 Кароткаметражны фільм «Зялёныя палі».
21.35 Трагікамедыя «Відрымасгор, або Гісторыя майго космасу».
22.55 Трагікамедыя «Кін-дза-дза!».
1.10 Меладрама «Усяго адзін паварот».

ДЗІЦЯЧЫ СВЕТ

5.00, 9.00, 13.00, 15.00 Прыгоды «Хвалі Чорнага мора».
6.10, 10.10, 14.10 М/с «Кацяня па імені Гаў». М/ф: «Цуды сярод белага дня», «Жоўты слон», «Ненаглядны дапаможнік».
7.00, 11.00 М/с «Чорны пірат». Казкі: «Хутка будзе дождж», «Іванка».
8.00, 12.00 «Урокі цётачкі Савы». М/ф: «Дамашні цырк», «Сінявочка», «Раз, два — дружна».
16.05 М/с «Кацяня па імені Гаў». М/ф: «Казка пра стары кедр», «Церамок», «Мурашка-выхваляка».
17.00 М/с «Чорны пірат». Казкі народаў свету. «Сын каменя». М/ф «Сквапны Кузя».
18.00 «Урокі цётачкі Савы». М/ф «Чатыры манеты».

ТЭЛЕКЛУБ

19.00, 1.00 Серыял «Запавет Леніна».
20.00, 2.00 Серыял «Дзяржаўная абарона-2».
21.00, 3.00 Серыял «Целаахоўнік-3».
22.00, 23.30 Серыял «Расія маладая».

ТБ3

5.00 М/ф.
7.00 Далёка і яшчэ далей.
8.00, 17.00 Серыял «Доктар Тырса».
9.00, 16.00 «Паралельны свет».
10.00 Дак. фільм «Уладары. Распуцін. Лекар ля прастола».
11.00 Дак. фільм «Гарадскія легенды».
11.30, 21.00 Дак. фільм «Загадкі гісторыі».
12.25, 13.20, 18.00, 19.00 Серыял «Шукальнік».
14.15 Серыял «Якая размаўляе з прывідамі».
15.05, 20.00 Серыял «Містычныя гісторыі з Віктарам Вяржбіцкім».
22.00 Маст. фільм «Які нясе буру».
23.45 Вялікая гульня Покер Старз.
0.45 Маст. фільм «Баявыя анёлы».
2.30 Серыял «Уцякач».
3.15 Серыял «Без следу».
4.00 Серыял «Сапраўдная кроў».

ТБ-21

9.00, 17.00, 1.00 Драма «Флэйм і Цытрон».
11.20, 19.20, 3.20 Драма «Уваскрэсенне». 2-я серыя.
13.00, 21.00, 5.00 Трылер «Канкрэтны бізнэс».
14.40, 22.40, 6.40 Драма «Генсбург. Каханне хулігана».

ТБ1000

3.00 Вестэрн «Непамілаваны».
5.20 Трылер «Балістыка: Экс супраць Сівер».
7.00 Камедыя «Сілы прыроды».
9.00 Драма «Казкі стрыптыз-клуба».
11.00 Трылер «Час расплаты».
13.10 Камедыя «Бугі-вугі».
15.00 Драма «Насуперак лёсу».
17.00 Камедыя «Трое ў каноэ».
19.00 Драма «Адступнікі».
22.00 Прыгоды «Выжыць».
0.30 Баявік «Блакітная сталь».

ІЛЮЗІЁН

0.45 Кніга джунгляў.
2.25, 23.00 Шанхайскія рыцары.
4.15 Прывіды Гоі.
6.15 Усіх за краты.
8.10 Ён быў ціхонем.
9.50 Бераг маскітаў.
11.50 Гульні д'ябла.
13.55 Бандыты.
16.05 Гульня іх жыцця.
17.55 Дзіўныя прыгоды індыянкі ў Амерыцы.
19.30 Праўда і нічога акрамя.
21.10 Так, сэр!

DIVA UNIVERSAL

5.00 Драма «Адкрыты дом».
6.35, 15.10 «Дамы сям'і Гілмор».
7.20, 14.20, 17.40 «Лоіс і Кларк».
8.10, 12.40, 19.10 «Сапраўдныя хатнія гаспадыні акругі Орындж».
8.55, 0.50 «Сапраўдныя хатнія гаспадыні Нью-Джэрсі».
9.40 Драма «Балетныя туфелькі».
11.10 Драма «Злачынствы моды: прыгажосць патрабуе ахвяр».
13.30, 18.25 Шпік.
16.00, 16.50 Хэйвен.
20.00, 20.45, 21.30 Пляткарка.
22.15 Быць чалавекам.
23.00, 0.20 Свецкае жыццё сямейства Кардаш'ян.
23.30 Праўдзівая галівудская гісторыя.
1.40 Трылер «У звязцы».
3.20 Маст. фільм «Дарагая Прудэнс».

РАМАНТЫКА

7.00, 21.20, 5.20 «Сальвадор — выратавальнік жанчын».
7.55, 10.40, 20.30 «Тайны кахання».
8.50, 14.10, 16.55, 0.55 «Парадоксы кахання».
9.45, 15.05, 3.35 «Без вестак зніклая».
11.30, 17.45, 2.40 «Мая Папялушка».
12.25, 1.50, 6.10 «Смачнае захапленне+».
13.20, 23.05, 4.30 «Плата не па заслугах».
16.00, 19.35, 22.10 «Доля-ліхадзейка».
0.00 Неўтаймаваная Хільда.

AXN-SciFi

0.50, 5.00, 11.00 Серыял «Лекс».
1.40, 5.45, 11.45 Серыял «Вавілон 5».
2.25, 6.25, 12.30 Серыял «Збіральнік душ».
3.05, 14.00, 18.30 Серыял «Мёртвыя, як я».
3.50, 8.00, 14.45, 21.30 Серыял «Якая размаўляе з прывідамі».
4.35 Серыял «Бліч».
7.15, 19.15, 23.10 Серыял «Чак».
8.45 Серыял «Дзённікі вампіра».
9.30, 10.15, 16.20, 17.00 Серыял «Пярэварацень».
13.15, 17.50, 23.55 Серыял «Тайны Сусвету».
15.30, 22.15 Серыял «Кліч крыві».
20.00 Серыял «Героі».

NATIONAL GEOGRAPHIC

5.00, 10.00 Самы цяжкі ў свеце рамонт.
6.00 Апусканне ў царства тыгравых акул.
7.00, 12.00, 16.00 Сакрэтныя матэрыялы старажытнасці.
8.00, 13.00, 17.00 Экспедыцыя ў Антарктыду.
9.00 Паляўнічы на прэснаводных гігантаў.
11.00, 19.00, 1.00 Мегазаводы.
14.00 Апошнія львы.
18.00, 2.00 Апакаліпсіс.
20.00, 23.00, 3.00 Па слядах міфічных пачвар.
21.00, 0.00, 4 00 У пошуках акул.
22.00 Забароны.

DISCOVERY

7.00, 16.35 «Пятая перадача».
7.25, 11.05, 2.55 Залатая ліхаманка.
8.20, 19.00, 5.10 Патрабуецца зборка.
8.50, 19.30, 5.40 Цікава пра ўсё.
9.15, 17.05 Выжыць любой цаной.
10.10, 18.00, 3.50 Разбуральнікі легендаў.
12.00, 0.00 Рэкорды.
12.55 Змеяловы.
13.50 Палярная гонка.
14.45, 2.00 «Top Gear».
15.40, 6.05 Аўтамайстэрні.
18.00 «Справа тэхнікі!».
20.00, 1.00 «Сапраўдныя аферысты».
21.00 Зброя па-амерыканску.
22.00 Самагоншчыкі.
23.00 Марыхуана ў законе.
4.45 «Маланкавыя катастрофы».

TRAVEL

7.00, 12.00, 14.00, 16.00, 19.00, 21.00, 23.00, 2.00, 4.00 Сусветны падарожнік.
8.00 Бясстрашныя падарожнікі.
9.00 Смак.
10.00, 18.00, 5.00 Хутка адкрыццё.
11.00 Шалёная француженка.
13.00, 0.00 Бясстрашныя падарожнікі.
15.00 Рэальна.
15.30, 22.00, 3.00 Пра галоўнае.
17.00 Прагны вандроўнік.
17.30 Флойд у Афрыцы.
20.00, 1.00 Раптоўны ад'езд.
6.00 Падарожжы па месцах вінаробства.

ANIMAL PLANET

7.00, 15.30 Карына: дзікае сафары.
7.25 Паляўнічы на кракадзілаў.
8.15, 16.00 Дзік і Дом спяшаюцца на дапамогу.
8.40 Усё пра сабак.
9.10 Прыроджаныя паляўнічыя.
10.05, 21.05, 4.25 Дзікая Францыя.
11.00, 19.15 SOS дзікай прыроды.
11.25, 19.40 Якія парадніліся з малпамі.
11.55 Аддзел абароны жывёл 2009.
12.50, 6.10 Аляска: ветлячэбніца ў дзікай глушы.
13.45 Тэрыторыя жывёл.
14.40, 20.10 Перакладчык з сабачай.
16.30 Пінгвінавае сафары.
17.25 Дрэнны сабака.
18.20 Сабакі, коткі і іншыя любімцы.
22.00, 2.35 Кітовыя войны.
22.55, 3.30 Небяспечныя маршруты.
23.50 Аддзел па абароне жывёл — паліцыя Маямі.
0.45 Я жывы.
1.40 Дзікія і небяспечныя.
5.20 Чужак сярод мядзведзяў.
5.45 На дне бездані.

ЗДАРОЎЕ

5.00, 20.00 Дзіцячы ўрач.
5.40, 20.40 Цела чалавека.
6.20, 21.20 Кабінет прыгажосці.
6.50, 21.50 Элемент здароўя.
7.30, 22.30 Пазнай сябе.
8.00, 23.00 Што мы носім?
8.40, 23.40 Пра дыеты і не толькі.
9.20, 0.20 Як не страціць здароўе.
9.50, 0.50 Найноўшыя дасягненні.
10.30, 1.30 Будзь у тонусе!
11.00, 16.30, 2.00 Гісторыя хвароб.
11.40, 2.40 Праўда пра пахудзенне.
12.10, 3.10 Метэазалежнасць.
12.50, 3.50 Я перамог гэты боль.
13.30, 4.30 Практыка здароўя.
14.00 Спорт для дзяцей.
14.40 Масажы.
15.20 Школа розуму.
15.55, 18.55 Шлях да здароўя.
17.00 Выдаткі вытворчасці.
17.30 Як Вы сябе адчуваеце?
18.10 Гэта карысна ведаць!
19.30 Я чакаю дзіця.

ТДК

6.00, 7.50, 13.50, 16.55, 17.50, 18.50 Парады ТДК.
6.25, 9.00, 15.00, 21.20 Усё лепшае для вас.
7.25, 12.00, 18.00, 21.00, 5.00 Ваш доктар.
8.00 Добрай раніцы, каханая!
10.00, 17.00 Красуня.
11.00, 16.00, 20.00, 0.30 Ваш асабісты псіхолаг.
13.00, 2.15 Нашы дзеці.
14.00, 1.30 Твой дом.
19.00, 22.50, 4.00 Люстэрка жыцця.
22.00, 23.45 Сэксуальная рэвалюцыя.
3.00 Маст. фільм.

ПЯТНІЦА, 13 ЛІПЕНЯ

БЕЛАРУСЬ 1

6.00, 7.10, 7.35, 8.15, 8.35 Добрай раніцы, Беларусь!
7.00, 8.00 (з сурдаперакладам), 9.00, 12.00, 15.00, 19.00, 23.50 Навіны.
7.05, 8.05, 18.40, 23.40 Зона Х.
7.30, 8.30 Дзелавое жыццё.
9.10 М/ф: «Казка пра Залатога пеўніка», «Казка пра папа і яго работніка Елупа».
10.00 Сфера інтарэсаў.
10.30 Журналісцкае расследаванне. «Вірус абыякавасці».
10.55 Серыял «Сваты-5».
12.15 Серыял «Маргоша».
14.05 Серыял «Доктар Хаус-6».
15.15, 19.20 Навіны рэгіёна.
15.30 «Майстар падарожжаў». «Бургундыя і даліна Луары».
16.00 «Усё як трэба!».
16.30 Ток-шоу «Перазагрузка».
17.15 Серыял «Маруся. Вяртанне».
18.10 Зона камфорту.
19.40 Калыханка.
19.55 «Зорнае жыццё». «Не адступаць і не здавацца».
21.00 Панарама.
21.35 Ведай нашых.
21.50 «Славянскі базар у Віцебску-2012». Дзённік.
22.00 «Славянскі базар у Віцебску-2012». «Песні лета».
0.05 Дзень спорту.
0.20 Трылер «Забойства на рацэ Грын».

АНТ

6.00, 9.00, 11.00, 13.00, 16.00 (з субцітрамі), 18.00, 20.30 Навіны.
6.05 «Наша раніца».
9.05 «Жыць здорава!».
10.20 «Паміж намі, дзяўчатамі».
11.05, 13.05, 16.10, 18.15, 21.00 Навіны спорту.
11.10 «Дэтэктар хлусні».
12.10 Тэорыя неверагоднасці. «Дарога з прывідамі».
13.10 «Хачу ведаць».
13.40 «Кантрольная закупка».
14.10 «Модны прыгавор».
15.10 Серыял «Заручальны пярсцёнак».
16.15 «Зразумець. Дараваць».
17.00 «Давай пажэнімся!».
18.20 «Чакай мяне». Беларусь.
18.55 «Поле цудаў».
20.00 Час.
21.05 «ДОстояние РЕспублики: Уладзімір Мацецкі».
23.15 Закрыты паказ. Маст. фільм «Зніклы без вестак».
2.20 Начныя навіны.

БЕЛАРУСЬ 2

7.00 Раніца.
9.00, 21.20 Тэлебарометр.
9.05 Час футбола.
9.45, 17.50 Серыял «Вар'яты-4».
10.50 Еш і худзей.
11.20 Школа рамонту.
12.40 Страсці па культуры.
13.20 Драма «Жыццё з Джудзі Гарленд». 2-я серыя.
15.10 Вышэй за дах.
15.45 М/с «Сямейка прытаў».
16.40 Жансавет.
17.15 Беларуская кухня.
18.55 Меладрама «Урокі танга».
21.25 КЕНО.
21.30 Бітва экстрасэнсаў.
22.35 Рэпарцёр «Беларускай часінкі».
23.20 Мастацкая гімнастыка. Кубак свету.
0.55 Трылер «Экзістэнцыя».

СТБ

6.00, 7.30, 10.30, 13.30, 16.30, 19.30, 22.30 «24 гадзіны».
6.10, 17.20 «Міншчына».
6.20, 7.45 «Раніца. Студыя добрага настрою».
7.40, 20.10, 22.55 «СТБ-спорт».
8.30 «Аўтапанарама».
8.50 Маст. фільм «Ідэальны сябар».
10.40 «Зямейныя драмы».
11.40, 17.30 «Званая вячэра».
12.35, 18.30 «Агонь кахання». Серыял.
13.50 «Халасцякі». Серыял.
14.35 Дывэрсант. Канец вайны». Серыял. Заключная серыя.
15.30 «Гадзіна суда з Паўлам Астахавым».
16.50 «Следакі». Серыял.
20.00 «Сталічныя падрабязнасці».
20.15 «Добры вечар, малы».
20.30 Камедыя «Адчыніце, паліцыя!».
23.00 «Сакрэтныя тэрыторыі».
23.50 «Еўрапейскі покерны тур».
0.35 «Спецыяльны праект»: «Мода на рускае».

МІР

5.00, 6.00, 7.00, 8.00, 9.00, 10.00, 11.00, 12.00, 15.00, 17.00, 18.00, 21.00 Навіны Садружнасці. (Бягучы радок.)
5.05, 6.05 Серыял «Вачуньн».
7.05 «Цік-так».
7.25 «Ёга для ўсіх. Курс для пачаткоўцаў».
8.05 «Энцыклапедыя смаку».
8.35, 9.05, 10.05, 1.45 Серыял «Каханне і іншыя глупствы».
11.05 «Рэспубліка сёння».
11.25 «Смачны свет. Аджарская кухня».
12.20 Дак. фільм «Разумныя тэхналогіі».
12.50 М/с «Хрустальная маска».
13.20 Маст. фільм «Ар-хі-медь».
15.25 Серыял «Заручальны пярсцёнак».
17.05 «Злачынства і пакаранне».
17.35 «Простая мова».
18.25 «Зроблена ў СССР».
18.55 Маст. фільм «Інфант».
21.20 Дзённік Міжнароднага фестывалю «Славянскі базар у Віцебску».
21.35 Урачыстае адкрыццё XXI Міжнароднага фестывалю мастацтваў «Славянскі базар у Віцебску».
23.55 «Добрая жарты».

8 КАНАЛ

7.00, 12.15, 18.55, 21.00, 23.55 «Надвор'е».
7.05, 13.55 Серыял «Дом Элі-ёт».
8.50, 15.40 «Кінаблакнот».
9.10, 17.50 Серыял «Кантакт».
10.00 «Мой любімы гадаванец».
10.30, 19.00 Серыял «Добрая жонка».
12.20 Серыял «Гаваі».
16.00 Мультпарад.
16.25 «Адшукваецца адпачынак».
17.00 Серыял «Узгорак адного дрэва».
20.45 «Вечарніца».
21.05 Баявік «Атрад няўлоўных».
22.55 Серыял «Фарт».

ВТБ

6.00, 0.30 «PLAY».
8.00, 19.30 Скетч-шоу «6 кадраў».
8.30, 19.00 Скетч-шоу «Масгарсмех».
9.00, 20.00 Серыял «Татавы дочкі».
10.00, 15.00 «Чорна-белыя драмы».
11.00 Серыял «Я лячу».
12.00, 17.00 «Гарадское падарожжа».
13.00, 22.00 «Не можа быць».
14.00 «Двое».
16.00 «Скажы, што не так?!»
18.00 Скетч-шоу «Адна за ўсіх».
18.30, 23.00 «Гісторыі ў дэталях».
21.00 «Смех у вялікім горадзе».
23.40 «Дарожныя войны».
0.00 Дэтэктыў «Шлюбнае чытво».

РТР—БЕЛАРУСЬ

7.00 «Раніца Расіі».
8.55 Більярд. Міжнародны турнір «MINSK OPEN 2012».
10.05 Серыял «Пончык Люся».
11.00, 14.00, 17.00, 20.00 Весткі.
11.30, 17.30 Мясцовы час. Весткі—Масква.
11.45, 17.45 Весткі. Дзяжурная частка.
12.00 «Прамы эфір».
12.50 Серыял «Інстытут высакародных дзяўчат».
13.50, 16.50, 19.50, 0.10 Навіны—Беларусь.
14.30 Ток-шоу «З новым домам!».
15.10 Ток-шоу «Пра самае галоўнае».
16.20 Навіны культуры.
17.55 «Кахаю, не магу!».
18.55 Серыял «Ефрасіння. Працяг».
20.30 Меладрама «Здзіві мяне».
22.20 Урачыстая цырымонія адкрыцця XXI Міжнароднага фестывалю «Славянскі базар у Віцебску».
0.20 Фантастыка «Людзі востраў. Схватка».

НТБ—БЕЛАРУСЬ

6.00 «НТБ раніцай».
8.35 Серыял «Агент асаблівага прызначэння».
10.00, 13.00, 16.00, 19.00, 23.10 Сёння.
10.20 І зноў прывітанне!
10.55 «Да суда».
12.05, 13.25 Суд прысяжных.
14.35 Вочная стаўка.
15.35, 18.35 Агляд. Надзвычайнае здарэнне.
16.25 Пракурорская праверка.
17.25 Ток-шоу «Гаворым і паказваем».
18.10 Прафесія — рэпарцёр.
19.35 Серыял «Масква. Тры вакзалы-3».
21.20 Серыял «Профіль забойцы».
23.10 «Ахтунг, русіш!».
0.05 Маст. фільм «Цэнявы партнёр».

ІНТЭР+

6.30, 7.10, 7.35, 8.10, 8.35 Раніца з ІНТЭРам.
7.00, 7.30, 8.00, 9.00, 12.00 Навіны.
8.30, 20.25, 3.25 Спорт у Падрабязнасцях.
9.10, 13.30 Цацкі для дарослых.
9.40 Серыял «Два бакі адной Ганны».
10.25 Формула кахання.
11.15 Серыял «Заручальны пярсцёнак».
12.15 Знак якасці.
12.45, 18.25, 5.00 Серыял «Вядзьмарскае каханне».
13.55, 6.30 Феерыя падарожжаў.
14.15 Сямейны суд.
14.55 Судовыя справы.
15.35, 22.00 Легенды бандыцкага Кіева.
16.05 Маст. фільм «Інтымнае жыццё Севасцьяна Бахава».
17.20 Дак. фільм «Дзеля грошай: нараджэнне рок-н-рола».
19.10, 2.10 Пра жыццё.
20.00, 3.00 «Падрабязнасці».
20.30, 3.30 Маст. фільм «Гол у Спасків вароты».
22.30 Вялікая палітыка.
5.45 Байцоўскі клуб.

КУЛЬТУРА

5.30 «Еўранькос».
9.00, 14.40, 18.30, 22.15 Навіны культуры.
9.20 Тайны Вялікага Залатога кальца Расіі. «Булгар і Свіяжск. Пад адным небам, на адной рацэ». Дак. фільм.
10.00 Важныя рэчы.
10.15 «Ідыёт». Серыял.
11.15 «Лукас Кранах Старэйшы». Дак. фільм.
11.25 «Паліглот».
12.00 «Як упадкавана Зямля». Дак. фільм.
12.50 Наша спадчына. «Шахматава — тэрыторыя кахання».
13.20 Дж. Лондан. «Марцін Ідэн». Тэлеспектакль. Запіс 1976 года. Частка 3-я, заключная.
14.30 «Ітаган Вольфганг Гётэ». Дак. фільм.
14.50 «Кірмаш пыхлівасці». Серыял.
15.45 Вялікія кампазітары Германіі.
17.55 «Опера на ўсе часы». Дж. Вердзі. «Травіята».
18.45 «Фама. Пацалунак праз шкло». Дак. фільм.
19.25 «Ваўкі і авечкі». Спектакль тэатра «Майстэрня П. Фаменкі».
22.00 «Сусветныя скарбы культуры».
22.35 «Адноўчы ў жыцці». Маст. фільм.
0.05 Канцэрт у гонар Карэла Гота.
0.55 «Музыка для магараджаў». Дак. фільм.

НАСТАЛЬГІЯ

5.05, 11.00 «Першы прэзідэнт». Дак. фільм.
6.00 «Рытмы эстрады». Фільм-канцэрт.
6.30, 12.30, 18.30, 0.30 «Прыгоды капітана Врунгеля». М/с.
6.45, 12.45 «Сабака на сене». Маст. фільм.
8.00 «Блакітныя агеньчыкі». 1967 год.
9.00, 15.00, 3.00 «Нараджаныя ў СССР».
10.00 «Усе клоўны». Фільм-канцэрт.
12.00 «ША!» Школа астралогіі». Фільм-канцэрт.
14.00 «Музыка і мода». Канцэрт.
16.00 «Майстры мастацтва». 1979 год.
17.00 «Чалавек і закон». 1994 год.
17.30 «Ранішняя пошта». 1985 год.
18.30 «Казачнае падарожжа містэра Більбо Бэгінса, Хобіта праз дзікі край, чорны лес, за туманныя горы. Туды і назад». Фільм-спектакль.
19.40 «Гэта было, было... Вальс пра вальс». 1984 год.
20.00 «Ганна Герман. Лёс і песні». Дак. фільм.
21.00 «Колба часу».
22.00 «Погляд». 1988 год.
23.00 «Экспедыцыя ў XXI стагоддзе». 1988 год.
0.00 «У вячэрні час». Канцэрт.
0.45 «Пра Чырвоную Шапачку». Маст. фільм. 2-я серыя.
2.00 Суструча ў Астанкіне з Эльдарам Разанавым. 1987 год.
4.00 «Гукавая дарожка ў Крамлі». 1994 год.

MTV

5.00, 2.50 Music.
6.00, 0.15 «Усё лепшае ў табе». Серыял.
7.00 Стэрза_раніца.
8.00 Трэндзі.
8.30 MTV ідзе ў кіно.
9.00, 19.00 Тайн.net.
10.00, 1.50 Праверка чутак.
10.30, 2.20 Зоркі на далоні.
11.00, 22.00 News блок.
11.30, 20.00, 23.20 «Канікулы ў Мексіцы-2».
12.30 Класнае кіно: «Ажаніцца з першай сустрэчнай».
14.30, 22.30 «Пляткарка». Серыял.
15.20 «На службе ў д'ябла». Серыял.
16.10, 1.00 Усім ні з месца, я — нявеста!
17.00 «Подыум».
18.00 Больш чым музыка: Christina Aguilera.
23.50 «Сябры». Серыял.

EUROSPORT

9.30, 1.45 Веласпорт. Ралі Шаўковы шлях.
10.45 Разам у Лондан.
10.00, 19.00 Лёгкая атлетыка. Чэмпіянат свету сярод юніёраў.
12.00, 2.00 Веласпорт. «Le Tour de France».
18.15 Веласпорт. Тур Польшчы.
23.00 Снукер. Адкрыты чэмпіянат Аўстраліі.
23.55 Карціна дня.
0.00 Тэніс. Турнір WTA.

НАША КІНО

6.30, 12.30 Камедыя «Сон у руку, або Чамадан».
8.30, 14.30 Драма «Палігает».
11.00, 17.00 Драма «Гоночныя».
18.30, 0.30 Драма «Кароткая гульня».
20.00 Плюс кіно.
20.30, 2.30 Камедыя «Нябесныя ластаўкі».
22.45, 4.45 Камедыя «Праклядзіда, або Бег на месцы».

ДОМ КІНО

3.00, 19.05 Серыял «Ад'ютанты кахання».
3.55, 11.00, 20.00 Серыял «Паляўнічыя на брыльянты».
4.50 Серыял «Віёла Тараканава. У свеце злачынных страсцяў 3».
5.45, 10.55, 13.05, 19.00, 20.50, 2.55 «Акно ў кіно».
5.50 Кароткаметражны фільм «Веры».
6.10 Трагікамедыя «Відрымасгор, або Гісторыя майго космасу».
7.30 Драма «Нармандыя — Нёман».
9.30 Мюзікл па-руску «Дуэля».
12.00 Серыял «Як гартавалася сталь», заключная серыя.
13.00 Кароткаметражны фільм «Двое».
13.20 Драма «Пераклічка».
15.15 Меладрама «Мне не баліць».
17.00 Мюзікл па-руску. «Падзей на старым аўтамабілі».
18.25 Кароткаметражны фільм «Зялёныя палі».
21.00 Драма «Жыві і помні».
22.40 Камедыя «Старыя-разбойнікі».
0.10 Камедыя «Вясення гасласць».
1.20 Драма «Пацаны».

ДЗІЦЯЧЫ СВЕТ

5.00, 9.00, 13.00, 15.00 Прыгоды «Хвалі Чорнага мора».
6.05, 10.05, 14.05 М/с «Каця на імені Гаў». М/ф: «Казка пра стары кедр», «Цераиок», «Мурашка-выхваляка».
7.00, 11.00 М/с «Чорны пірат». Казкі народаў свету. «Сын камення і велікан». М/ф «Сквапны Кузя».
8.00, 12.00 «Урокі цётачкі Савы». М/ф: «Чатыры мяны», «Будзь здаровы, зялёны лес!».
16.00 М/с «Вяртанне блуднага папугая». М/ф: «Прастаа так», «Дастаць да неба», «Фільм, фільм, фільм», «Стары дом».
17.00 М/с «Чорны пірат». Казкі народаў свету. «Сын камення і велікан». М/ф «Спадчына чараўніка Бахрама».
18.00 «Урокі цётачкі Савы». М/ф «Тыгрант на сланечнічку».

ТЭЛЕКЛУБ

19.00, 1.00 Серыял «Запавет Леніна».

ТБ3

20.00, 2.00 Серыял «Дзяржаўная абарона-2».
21.00 Серыял «Целаахоўнік-3».
22.00, 23.30 Серыял «Расія маладая».
3.00 Серыял «Павуціна». 1-я серыя.

5.00 М/ф.
7.00 Далёка і яшчэ далей.
8.00 Серыял «Доктар Тырса».
9.00, 16.00 «Уцадальны свет».
10.00 Дак. фільм «Уладары. Кацярына Другая. Паядынак з магіяй».
11.00 Дак. фільм «Гарадскія легенды».
11.30 Дак. фільм «Загадкі гісторыі».
12.25, 13.20 Серыял «Шукальнік».
14.15 Серыял «Якая размаўляе з прывідамі».
15.05 Серыял «Містычныя гісторыі з Вікторам Вяржбіцкім».
17.00 Х-Версіі.
18.00 Маст. фільм «Астралогія агента савецкай разведкі».
19.00 Дак. фільм «Прарок Савецкага Саюза. Вольф Месінг».
20.00 Маст. фільм «Прывіды ў Канектыкуце».
22.00 Маст. фільм «Ваўкі-пярэварні».
23.45 Еўрапейскі покерны тур.
0.45 Маст. фільм «Які нясе буру».
2.30 Серыял «Уцякач».
3.15 Серыял «Без следу».
4.00 Серыял «Сапраўдная кроў».

ТБ-21

9.00, 17.00, 1.00 Камедыя «Шэкспір па-новаму: Шмат шуму з нічога».
10.40, 18.40, 2.40 Камедыя «Троцкі».
12.40, 20.40, 4.40 Драма «Край».
14.50, 22.50, 6.50 Драма «Адноўчы ў Марсэлі».

ТБ1000

3.00 Камедыя «Сілы прыроды».
5.00 Трылер «Час расплаты».
7.10 Камедыя «Чаго хочуць жанчыны».
9.25 Камедыя «Трое ў каноэ».
11.10 Драма «Насуперак лёсу».
13.10 Драма «Дабранач».
15.00 Драма «Навальнічны пераваль».
17.00 Камедыя «У пошуках Галактыкі».
19.00 Драма «Трэнер Картэр».
21.20 Баявік «Блакітная сталь».
23.10 Фантастыка «Чалавек, які бяжыць».
1.00 Драма «Харві Мілк».

ІЛЮЗІЁН

0.50 Гульні д'ябла.
2.45, 23.00 Бандыты.
4.45 Гульня іх жыцця.
6.25 Дзіўныя прыгоды індыянкі ў Амерыцы.
8.25 Праўда і нічога акрамя.
10.00 Так, сэр!
11.45 Прыбіды Гоі.
13.50 Усіх за краты.
15.45 Ён быў цхонем.
17.20 Берег масакітаў.
19.30 Пенелопа.
21.15 Каханне і здрадніцтва.

DIVA UNIVERSAL

5.00 Драма «Цана прыгажосці».
6.30 «Дамы сям'і Гілмор».
7.20, 14.20, 17.40 «Лоіс і Кларк».
8.10, 12.45, 19.10 «Сапраўдныя хатнія гаспадыні акругі Орындж».
8.55 «Сапраўдныя хатнія гаспадыні Нью-Джэрсі».
9.40 Маст. фільм «Марго».
11.10 Маст. фільм «Паездка дадому».
13.30, 18.25 Шлік.
16.00, 16.50 Танцуй да ўпаду.
20.00, 20.45, 21.30 Добрая жонка.
22.15 Быць чалавекам.
23.00 Хэйвен.
23.50 Камедыя «Бляшаны кубак».
2.00 Маст. фільм «Вясельны танец».
3.30 Драма «Злачынствы моды: забойная стрыжка».

РАМАНТЫКА

7.00, 21.20, 5.20 «Сальвадор — выратавальнік жанчын».
7.55, 10.40, 20.30 «Тайны кахання».
8.50, 14.10, 16.55, 0.55 «Падводы кахання».
9.45, 15.05, 3.35 «Без вестак зніклая».
11.30, 17.45, 2.40 «Мая Палянушка».
12.25, 1.50, 6.10 «Смачнае захапленне+».
13.20, 23.05, 4.30 «Плата не па заслугах».
16.00, 19.35, 22.10 «Доля-ліхадзейка».
0.00 Неўтаймаваная Хільда.

AXN-SciFi

0.45, 5.00, 11.00 Серыял «Лекс».
1.30, 5.40, 11.45 Серыял «Вавілон 5».
2.10, 6.20, 12.35 Серыял «Збіральнік душ».
3.05, 14.00, 18.35 Серыял «Мёртвы, як я».
3.50, 7.50, 14.45, 21.30 Серыял «Якая размаўляе з прывідамі».
4.35 Серыял «Бліч».
7.05, 19.15, 23.00 Серыял «Чак».
8.35, 15.30, 22.15 Серыял «Клічч крыві».
9.30, 10.15, 16.10, 17.00 Серыял «Героі».
12.30, 17.50, 23.45 Серыял «Тайны Сусвету».
20.00 Серыял «Каўчэг».

NATIONAL GEOGRAPHIC

5.00, 10.00 Самы цяжкі ў свеце рамонт.
6.00 Паляўнічыя на рачной пачварай.
7.00, 12.00, 16.00 Па слядах міфічных пачвар.
8.00, 13.00, 17.00 У пошуках акул.
9.00 Паляўнічыя на прэснаводных гігантаў.
11.00, 19.00, 1.00 Мегазаводы.
14.00 Каралева гіен.
15.00 Мядзведжы качэўнік.
18.00, 2.00 Апакаліпсіс.
20.00, 23.00, 3.00 Апошняя тайны Трэцяга рэйха.
21.00, 0.00, 4.00 Паляўнічыя на нацыстаў.
22.00 Забароны.

DISCOVERY

7.00, 16.35 Пятая перадача.
7.25, 11.05, 2.55 Залатая ліхаманка.
8.20, 19.00, 5.10 Патрабуецца зборка.
8.50, 19.30, 5.40 Цікава ра ўсё.
9.15, 17.05 Выжыць любой цаной.
10.10, 18.00, 22.00, 3.50 Разбуральнікі легенд.
12.00, 0.00 Рэкорды.
12.55 Зброя па-амерыканску.
13.50 Самагоншчыкі.
14.45, 2.00 «Top Gear».
15.40, 6.05 Круты цюнінг.
18.00 «Справа тэхнікі».
20.00, 1.00 «Сапраўдныя афёрысты».
21.00 Пэн і Тэлер, праўда і хлусня.
23.00 Дынама.
0.45 «Малянкавыя катастрофы».

TRAVEL

7.00, 9.00, 12.00, 14.00, 16.00, 19.00, 23.00, 4.00 Сусветны падарожнік.
8.00, 13.00, 0.00 Бясстрашнае падарожжа.
10.00, 18.00, 5.00 Шэф-кухар за мяжой.
11.00, 17.00 Прагны вандроўнік.
11.30, 17.30 Флойд у Афрыцы.
15.00 Кароткая гісторыя турэмнай Аўстраліі.
20.00, 1.00 Лепшыя ў свеце падарожжы на матацыкле.
21.00, 2.00 Знаёмства з Токіа.
22.00, 3.00 Мегаполіс.
6.00 Шалёная французы.

ANIMAL PLANET

7.00, 15.30 Карына: дзікае сафары.
7.25 Заасад Крыса Хамфры.
8.15, 16.00 Дзік і Дом спяшаюца на дапамогу.
8.40 Усё пра сабак.
9.10 Пінгвінавае сафары.
10.05, 21.05, 4.25 Дзікая Францыя.
11.00, 19.15 SOS дзікай прыроды.
11.25, 19.40 Якія парадніліся з малпамі.
11.55 Аддзел абароны жывёл 2009.
12.50, 6.10 Ветэрынары-старжоры.
13.45 Тэрыторыя жывёл.
14.40, 20.10 Перакладчык з сабачай.
16.30 Джэф Корвін на волі.
17.25 Котак не любіць вады.
18.20 Сабакі, коткі і іншыя любімцы.
22.00, 2.35 Акулавая прынада.
22.55, 3.30 Перад тварам небяспекі.
23.50 Аддзел па абароне жывёл — паліцыя Маямі.
0.45 Дзікі Крымінал.
1.40 Дзікія і небяспечныя.
5.20 Чужак сярод мядзведзяў.
5.45 На дне бездані.

ЗДАРОЎЕ

5.00, 20.00 Спорт для дзяцей.
5.40 Масажы.
6.20, 21.20 Школа розуму.
6.55, 15.55, 21.55 Шлях да здароўя.
7.30, 17.00, 22.30 Гісторыя хвароб.
8.00, 23.00 Я расту.
8.40, 23.40 Дзіця нарадзілася.
9.20, 0.20 Будзь у тонусе!
9.50, 14.30, 0.50 Як вы сябе адчуваеце?
10.30, 1.30 Жаночае здароўе.
11.10, 2.10 Генезіс здароўя.
11.55, 2.55 Зялёная аптэка.
12.35, 3.35 Памылкі здароўя.
13.05 На мяжы чалавечых магчымасцяў.
14.00 Выдатні вытворчасці.
15.10 Гэта калі ведаць!
16.30 Я чакаю дзіця.
17.40 Праўда пра пахудзенне.
18.10 Перадродавае выхаванне.
18.50 Я перамог гэты боль.
19.30 Практыка здароўя.
20.40 Нетрадыцыйныя медыцына.
4.05 Клетка.

ТДК

6.00, 7.50, 13.50, 16.55, 17.50, 18.50 Парады ТДК.
6.25, 9.00, 15.00, 21.20 Усё лепшае для вас.
7.25, 12.00, 18.00, 21.00, 5.00 Ваш доктар.
8.00 Добрай раніцы, каханая!
10.00, 17.00 Красуня.
11.00, 16.00, 20.00, 0.30 Ваш асабісты псіхолаг.
13.00, 2.15 Нашы дзеці.
14.00, 1.30 Твой дом.
19.00, 22.50, 4.00 Люстэрка жыцця.
22.00, 23.45 Сэксуальная рэвалюцыя.
3.00 Гісторыі поспеху.

СУБОТА, 14 ЛІПЕНЯ

БЕЛАРУСЬ 1

7.00 Добрай раніцы, Беларусь!
9.00, 12.00, 15.00, 19.00 Навіны.
9.10 Здароўе.
9.55 Серыял «Зачараваны ўчастак».
10.55 «Майстар падарожжаў». «Бургундыя і даліна Луары».
11.30 «Усё як трэба!».
12.15, 15.30 Серыял «Жыццё і прыгоды Мішкі Япончыка».
14.15 Вакол планеты.
15.15 Навіны рэгіёна.
17.30 «Зона Х».
18.05 Ваша лато.
18.45 Латарэя «Пяцёрачка».
19.10 Меладрама «Каханне адно».
21.00 Панарама.
21.35 «Зямля беларуская». «Светлы горад».
21.50 «Славянскі базар у Віцебску-2012». Дзённік.
22.00 «Славянскі базар у Віцебску-2012». Конкурс выканаўцаў эстраднай песні.
0.10 Дзень спорту.
0.20 Драма «Марго на вяселлі».

АНТ

7.00 «Суботняя раніца».
8.00, 9.00, 16.00 (з субцітрамі), 20.30 Нашы навіны.
9.05 Серыял «Мая жонка мяне прываражыла».
9.40 «Здароўе».
10.25 «Смак».
11.10 «Смяшарыкі. ПІН-код».
11.40 Камедыя «Беражы мяне, дождж».
13.35 Серыял «Цені знікаюць апоўдні».
16.15, 21.00 Навіны спорту.
16.20 «Вяпрук».
18.20 Маст. фільм «Планета Ка-Пэкс».
21.05 «Вялікая розніца».
22.10 Маст. фільм «Невыносная жорсткасць».
0.00 Зоркі сусветнага джаза ў юбілейным канцэрце Ігара Бутмана.

БЕЛАРУСЬ 2

7.50 Звон.
8.15 Мір вашаму дому.
8.30 Меладрама «Урокі танга».
10.25 Пра мастацтва.
10.55, 21.05 Тэлебарометр.
11.05 Школа рамонту.
12.10, 1.45 Шоу «Суперінтуіцыя».
13.20 Наперад у мінулае.
13.55 Беларуская кухня.
14.30 Пад грыфам «Ведома».
15.05 Камедыя «Мы з джаза».
16.55 Футбол. Альфа-Банк — Чэмпіянат Рэспублікі Беларусь. ФК «Мінск» — «Славія» (Мазыр).
18.55 «Футбол. Чэмпіянат свету-2014». Відзачасопіс.
19.30 «Халі-галі». Скетч-шоу.
19.55, 21.10 Бітва экстрасэнсаў.
21.00 КЕНО.
22.15 Баявік «Уцёкі з Алькатраса».
0.15 Мастацкая гімнастыка. Кубак свету.

СТБ

6.30 «Сакрэтныя тэрыторыі».
7.20 «Анфас».
7.35 «Салдаты-14». Серыял.
9.10 «Я — падарожнік».
9.35 «Чыстая праца».
10.25 «Мінск і мінчане».
11.00 Камедыя «Адчыніце, паліцыя!».
12.55 «Прыгоды дылетанта».
13.25 Маст. фільм «Яна вас кахае».
15.00 «Ваенная тайна».
16.00 «Небяспечны месяц».
16.30, 19.30 «24 гадзіны».
16.45 «Наша справа».
17.00 «Гучная справа».
17.35 Маст. фільм «Жаночыя слёзы».
20.00 «СТБ-спорт».
20.10 Маст. фільм «Слава».
22.05 «Зорны рынг». Лепшае.
23.05 «Меч». Серыял. Заключная серыя.

МІР

5.00, 2.20 Дак. фільм «Цюркі Расіі».
6.00 «Даведнік».
6.30, 3.25 Маст. фільм «Мама Ануш».
8.15 «Мільён пытанняў пра прыроду».
8.30 «Прыгоды Компаса і Будзільніка».
8.45 «Эксперыментатары».
9.00, 15.00 Навіны Садружнасці. (Бягучы радок.)
9.10 «Мар! Дзеянічай! Будзь!».
9.40 «На шашлыкі».
10.10 «Угоды жыццё».
10.40 Серыял «Спецыдзел».
15.10, 0.30 Маст. фільм «Чужыя».
16.55 Маст. фільм «Крыху кахання, крыху магіі».
19.30 «Навіны Садружнасці (бягучы радок). тыдня».
20.20 Маст. фільм «Дзні — ланцуговы сабака».
22.15 «Музычны ілюмінатар».
22.45 «Добрыя жарты».

8 КАНАЛ

9.00, 14.20, 18.45, 21.00, 23.55 «Надвор'е».
9.05, 16.35 Мультпарад.
9.15 «Кінаблакнот».
9.35 «На рыбалку».
9.50 Серыял «Добрая жонка».
11.25 «Даведнік па краінах і кантынентах».
11.35 Драма «Апошні самурай».
14.25 Маст. фільм «Сястра яго дварэцкага».
16.00 «Адшукваецца адпачынак».
17.30 Серыял «Гатэль «Вавілон».
18.40 «Інэт».
18.50 Трылер «Сонная лагчына».
20.45 «Вечарніца».
21.05 Драма «Я танцую».
23.00 Серыял «Фарт».

ВТБ

6.00, 0.30 «PLAY».
6.00 «Дзкаральныя страсці».
8.30 «Нязоркавае дзяцінства».
9.00 «Жывыя гісторыі».
10.00 «Смак падарожжаў».
10.30 «Незвычайныя лёсы».
11.00 «Модная прышчэпка».
11.30 «Дом з мезанінам».
12.00 «Зрабі мне дзіця».
12.30, 18.30, 23.30 Скетч-шоу «Адна за ўсіх».
13.00 Серыял «Я лячу».
15.00, 22.30 Серыял «Амазонкі».
16.00, 19.00 Скетч-шоу «6 кадраў».
16.30 «Усё пад кантролем».
17.30 «Шчырая размова».
20.00 «Нерзальная гісторыя».
20.30 «Добрыя жарты».
0.00 Дэтэктыў «Шлюбнае чытво».

РТР—БЕЛАРУСЬ

7.00 Маст. фільм «Дзіўныя дарослыя».
8.30 Меладрама «Здзіві мяне».
10.25 «Ранішняя@пошта».
11.00, 14.00, 20.00 Весткі.
11.15 «Суботнік».
11.55 Меладрама «Што хавае каханне».
13.30 «У свеце жывёл».
14.15 «Уся Расія».
14.30 «Сумленны дэтэктыў».
15.05 «Ружа з шыпамі для Міры». Руская французанка».
16.05 Драма «На семі вятрах».
18.05 «Суботні вечар».
20.30 Меладрама «Мой любімы геній».
23.55 Фестываль «Славянскі базар-2012».

НТБ—БЕЛАРУСЬ

6.20 Серыял «Сужэнцы».
8.00, 10.00, 13.00, 16.00, 19.00 Сёння.
8.20 «Медыцынскія тайны».
8.50 «Жывуць жа людзі!».
9.25 Выратавальнікі.
10.20 Галоўная дарога.
10.55 Кулінарны паядынак.
11.55 Кватэрнае пытанне.
13.30 Серыял «Дарожны патруль».
15.10 «Развод па-руску».
17.05 Вочная стаўка.
18.00 «Увага, вышук!».
18.30 Агляд. Надзвычайнае здарэнне.
19.25 «Самыя гучныя руские сенсацыі».
22.15 Ты не паверыш!
23.05 Серыял «Важняк».
0.40 Маст. фільм «Адзіночка».

ІНТЭР+

7.00 Вялікая палітыка.
10.00 Краіна смяецца.
10.15 Украіна, уставай!
10.50 Байцоўскі клуб.
11.40 Спецыя.
12.05, 23.20 Дак. фільм «Дзеля грошай: нараджэнне рок-н-рола».
13.05 Самы разумны.
14.30, 6.40 Маст. фільм «Інтымнае жыццё Севасцьяна Бахава».
15.50 Маст. фільм «Гол у Спасків вароты».
17.15 Інсайдар.
17.45, 5.05 Вячэрні квартал.
18.25, 1.25 Маст. фільм «Рагін».
20.00, 3.00 «Падрабязнасці».
20.30, 3.30 Вячэрні Кіеў.
22.05, 5.50 Разбор палётаў.
22.55 Парк аўтамабільнага перыяду.
0.20 Маст. фільм «Кінааль-манах».

КУЛЬТУРА

5.30 «Еўраньюс».
9.00 Чалавек перад Богам.
9.30 «Шалёны дзень». Маст. фільм.
10.40 Красуйся, горад Пятроў!
11.05 «Уся Расія». Фольк-парад.
11.45 «Прарок у сваёй Айчыне».
12.15 «Ілья Мурамец». Маст. фільм.
13.45 «Дзюймовачка». М/ф.
14.15 «Партытуры не гараць».
14.45 «У прасторы сцэны». Юбілейны вечар Расійскага акадэмічнага моладзёвага тэатра.
16.00 «Музыка для магараджаў». Дак. фільм.
17.00 «Больш, чым каханне». Яўген Шварц.
17.40 Да 80-годдзя з дня нараджэння Віктара Бярноўскага. «Я выбраў песню». Вечар-прысвячэнне ў Тэатры эстрады.
18.45 «Юрый Багатыроў». Дак. фільм.
19.25 «Нікольскі дзён з жыцця І.І. Абломава». Маст. фільм.
21.45 «Найвялікшая шоу на Зямлі. Уільям Шэкспір».
22.25 «Шэрлак Холмс і сярэднія па шоўкавую панчоху». Маст. фільм.
0.05 Сем пакаленняў рока. «Нікалі не кажы — памру!» хэві-метал.
0.55 «Падарожжы з цэнтра Зямлі». Дак. фільм. 1-ая серыя.
1.45 «Кватэра з сыру». М/ф для дарослых.

НАСТАЛЬГІЯ

5.00, 23.00 «Першы прэзідэнт». Дак. фільм.
6.00 «ША!» Школа астралогіі». Фільм-канцэрт.
6.30, 12.10, 0.30 «Прыгоды капітана Врунгеля». М/с.
6.45, 0.45 «Сабака на сене». Маст. фільм.
8.00 «Музыка і мода». Канцэрт.
9.00 «Нараджаныя ў СССР».
10.00 «Майстры мастацтва». 1979 год.
11.00 «Чалавек і закон». 1994 год.
11.30 «Ранішняя пошта». 1985 год.
12.30 «Казачнае падарожжа містэра Більбо Бэгінса, Хобіта праз дзікі край, чорны лес, за туманныя горы. Туды і назад». Фільм-спектакль.
13.40 «Гэта было, было... Вальс пра вальс». 1984 год.
14.00 «Ганна Герман. Лёс і песні». Дак. фільм.
15.00 «Колба часу».
16.00 «Погляд». 1988 год.
17.00 «Да і пасля апоўначы». 1990 год.
18.10 «Аншлаг? Аншлаг!». 1989 год.
19.30 «Праграмма «А». 1990 год.
21.00 "The Beatles: Help". Маст. фільм.
0.00 «Рытмы эстрады». Фільм-канцэрт.
2.00 «Блакітныя агеньчыкі». 1967 год.
4.00 «Усе клоўны». Фільм-канцэрт.

MTV

5.00, 2.10 Music.
6.00 Стэрза_раніца.
7.20, 23.30 Руская дзясятка.
8.20 «Котасабака». М/ф.
8.45 «Губка Боб». М/ф.
9.35 «Крутыя бабры». М/ф.
10.00 Нерэальныя гульні.
10.30 Ікона відэакліпаў.
11.00 Трэндзі.
11.30 News блок Weekly.
12.00 Без тэмы.
12.30 Паляванне на мача.
17.00 Багаж.
17.20 30 цэлі на пляжы: прыгажуні і пачвары.
18.10 Больш чым музыка: Christina Aguilera.
19.00 Тайн.net.
20.00 MTV Special: Зорка на экспарт.
21.00 «Канікулы ў Мексіцы-2».
0.30 Пляж.
1.20 «Усё лепшае ў табе». Серыял.

EUROSPORT

9.30 Фітнэс.
9.40 Спартыўны шлях.
9.45, 13.30, 2.00 Веласпорт. «Le Tour de France».
10.45 Снукер. Адкрыты чэмпіянат Аўстраліі.
12.15 Аўтаспорт. Сусветная серыя Рэно.
18.30 Веласпорт. Тур Польшчы.
20.00 Лёгкая атлетыка. Чэмпіянат свету сярод юніёраў.
23.00 Конны спорт. Global Champions Tour.
0.30 Коннаспартыўныя часопіс.
0.45 Футбол. Чэмпіянат Еўропы сярод гульцоў (U-19). Жанчыны. Фінал.

НАША КІНО

6.30, 12.30 Драма «Кароткая гульня».
8.30, 14.30 Камедыя «Нябесныя ластаўкі».
10.45, 16.45 Камедыя «Прахіндзіяда, або Бег на месцы».
18.30, 0.30 Прыгоды «Пароль не патрэбны».
21.15, 3.15 Камедыя «Чужая жонка і муж пад ложкам».
22.30, 4.30 Дэтэктыў «Пазарванае кола».

ДОМ КІНО

3.00, 19.05 Серыял «Ад'ютанты кахання».
3.55 Серыял «Паляўнічыя на брыльянты».
4.45 Драма «Жывы і помні».
6.35 Драма «Абочына».
8.05 Камедыя «Шалёны дзень інжынера Баркасава».
10.5 Экранізацыя школьнай праграмы. М. Гоголь «Нос».
11.55, 19.00, 2.55 «Акно ў кіно».
12.00 Кароткаметражны фільм «Вера і Фёдар».
12.30 Драма «Вам і не сніласся...».
14.00 Мюзікл па-руску «Ах, вадэвіль, вадэвіль...».
15.10 Камедыя «Француз».
16.50 Трагікамедыя «Забытая мелодыя для флейты».
20.00 Трылер «Дамавік».
21.45 Камедыя «Скрыжаванне».
23.35 Лідар кінапракату. Прыгоды «Шлях у Сатурн».
0.55 Драма «Крок».

ДЗІЦЯЧЫ СВЕТ

5.00, 9.00, 13.00 Прыгоды «Хвалі Чорнага мора». 4-я серыя.
6.00, 10.00, 14.00 М/с «Вяртанне блуднага папугая». М/ф: «Проста так», «Дастаць да неба», «Фільм, фільм, фільм», «Стары дом».
7.00, 11.00 М/с «Чорны пірат». Казкі народаў свету. «Сын каменя і велікан». М/ф «Спадчына чараўніка Бахрама».
8.00, 12.00 «Урокі цётачкі Савы». М/ф: «Тыгрант на сланечніку», «Дзе я яго бачыў?».
15.00 Кінаальманах «Паўгадзіны на цуды».
16.05 М/с «Вяртанне блуднага папугая». Фантастыка «Не адлятай, змяліне!».
17.00 Фільм-казка «Там, на невядомых дарожках...».
18.10 Казкі народаў свету. «Залатая антылопа».

ТЭЛЕКЛУБ

19.00, 1.00 Серыял «Запавет Леніна».
20.00, 2.00 Серыял «Дзяржаўная абарона-2».
21.00, 3.00 Серыял «Павуціна».
22.00, 23.30 Серыял «Расія маладая».

ТБ3

5.00 М/ф.
7.15 Маст. фільм «Вясёлы сон, або Смех і слёзы».
10.00 Серыял «Камелот».
20.00 Маст. фільм «Граф Монтэ-Крыста».
22.45 Маст. фільм «Абсалютная ўлада».
1.15 Маст. фільм «Прывіды ў Канектыкуце».
3.15 Маст. фільм «Адноўчы на матрацы».

ТБ-21

9.00, 17.00, 1.00 Фэнтэзі «Дзясятае каралеўства». 3-я серыя.
10.35, 18.35, 2.35 Камедыя «Парыж».
12.50, 20.50, 4.50 Драма «Джуна».
14.30, 22.30, 6.30 Серыял «На лініі агню». 1-я серыя.
15.25, 23.25, 7.25 Драма «Мужнасць».

ТБ1000

3.00 Камедыя «Чаго хочуць жанчыны».
5.20 Камедыя «Дамскі ўгоднік».
7.00 Драма «Навальнічны пераваль».
9.00 Драма «Дабранач».
10.40 Камедыя «У пошуках Галактыкі».
12.40 Драма «Трэнер Картэр».
15.00 Драма «Апошняя справа Ламаркі».
17.00 Драма «Трусіная нара».
19.00 Фантастыка «Зорныя ілюзія-7: Пакаленні».
21.10 Фантастыка «Чалавек, які бяжыць».
23.10 Драма «Харві Мілк».
1.20 Драма «Графіня».

ІЛЮЗІЁН

1.00 Прывіды Гоі.
2.50, 23.10 Усіх за краты.
4.40 Ён быў цхонем.
6.20 Берег масакітаў.
8.20 Пенелопа.
10.05 Каханне і здрадніцтва.
11.50 Гульня іх жыцця.
13.45 Дзіўныя прыгоды індыянкі ў Амерыцы.
15.45 Праўда і нічога акрамя.
17.40 Так, сэр!
19.30 Братц.
21.10 Альфа Дог.

DIVA UNIVERSAL

5.00, 5.45, 1.00, 1.50, 2.40 «Дамы сям'і Гілмор».
6.30, 7.15 Шлік.
8.00, 0.10 Хэйвен.
8.50, 9.40 Танцуй да ўпаду.
10.30, 11.15, 12.00 Добрая жонка.
12.50, 13.35, 14.20 Плят-карка.
15.10 Драма «Стрaсці па радыёхвалі».
16.50 Маст. фільм «Вясельны танец».
18.25 Камедыя «Восень такія пірагі».
20.00 Драма «Міласэрнасць».
21.30, 22.45 Свецкае жыццё сямейства Кардашў'ян.
22.00, 23.15 Праўдзівая галівудская гісторыя.
3.30 Драма «Злачынствы моды: прыгажосць патрабуе ахвяр».

РАМАНТЫКА

7.00, 18.40 «Амазонія».
7.55 «Парадоксы кахання».
12.20, 17.50 «Смачнае захапленне+».
13.00 «Доля-ліхадзейка».
19.35, 1.50 «Рабыня Ізаўра».
21.30, 0.55 «Дваажэнец». 1-я серыя.
22.25 «Марныя спробы».
0.00 «Такое жыццё».
2.40 «Без вестак зніклая».

AXN-SciFi

0.30, 5.00, 11.00 Серыял «Лекс».
1.20, 5.45, 11.45 Серыял «Вавілон 5».
2.10, 21.30 Серыял «Збіральнік душ».
2.55, 6.25 Серыял «Мёртвы, як я».
3.45, 19.15 Серыял «Якая размаўляе з прывідамі».
4.30, 8.55, 9.20, 9.50, 23.00, 23.25, 23.50 Серыял «Бліч».
7.20 Серыял «Чак».
8.00, 8.30, 15.20, 15.50 Серыял «Паляўнічыя на прывідаў».
10.15, 17.35, 22.15 Серыял «Мерлін».
12.30, 13.20, 14.10 Серыял «Зорныя шляхі».
14.55 Серыял «Страшна цікава».
16.20 Серыял «Каўчэг».
18.20, 20.00 Серыял «Кліч крыві».

NATIONAL GEOGRAPHIC

5.00 Мегазаводы.
6.00 Паляўнічыя на прэснаводных гігантаў.
7.00 Акулавы востраў.
8.00 Маркс патруль.
9.00 Мядзведзі вострава Страху.
10.00 Галівудскі мядзведзь-забойца.
11.00 Прафесія — разбуральнік.
12.00 Цуды інжынерыі.
13.00 Рыбы-пачвары.
14.00 Па слядах міфічных пачвар.
15.00 Як стварыць працуючае сэрца.
16.00 З пункту гледжання навукі.
17.00 Сакрэтныя матэрыялы старажытнасці.
18.00 Апакаліпсіс.
19.00, 0.00 Будні крымінальністаў.
20.00, 1.00 Крытычная сітуацыя.
21.00, 2.00 Тайны вакол нас.
22.00, 3.00 Забароны.
23.00, 4.00 Свабодныя пілоты Аляскі.

DISCOVERY

7.00, 13.25 Змеяловы.
7.55, 8.20, 23.00, 23.30 Пятая перадача.
8.50, 18.00 Рыбалка голымі рукамі.
9.45, 10.40, 3.50 Палярная гонка.
11.05 Вытворчасць.
11.35, 19.00 Гігантыкі будоўлі.
12.30 Самыя моцныя інструменты.
14.20 Новы выклік Тайсана.
15.15, 21.00, 5.10 Top Gear.
16.10, 22.00, 6.05 Амерыканскі чопер.
17.05, 4.45 Патрабуецца зборка.
17.30 Цікава пра ўсё.
20.00, 2.55 Выжыць любой цаной.
0.00 Самагоншчыкі.
1.00 Марыхуана ў законе.
2.00 Зброя па-амерыканску.

TRAVEL

7.00, 12.00, 16.00, 19.00, 23.00, 4.00 Сусветны падарожнік.
8.00, 13.00 Бясстрашныя падарожнікі.
9.00, 20.00, 3.00, 5.00 Смак.
10.00 Падарожжы па месцах віназробства.
11.00, 21.00, 2.00 Шэф-кухар за мяжой.
14.00 Падарожжа сёння.
14.30 Пра галоўнае.
15.00 Прагны вандроўнік.
15.30 Круіз сёння.
17.00 Сусветная адысея.
18.00 Лепшыя ў свеце падарожжы на матацыкле.
22.00 Раптоўны ад'езд.
0.00 Падарожнік трэцяга класа.
1.00 Рэальна.
1.30 Аман знутры.
6.00 Кулінарныя падарожжы.

ANIMAL PLANET

7.00 Карына: дзікае сафары.
7.25 Маёнтак сурыкатаў.
7.50 Ветэрынар Бандай Біч.
8.15 Прыгоды Корвіна.
9.10 Дзік і Дом спяшаюца на дапамогу.
9.35 Усё пра сабак.
10.05 Паляўнічыя на кракадзілаў.
11.00, 6.10 Сабакі, коткі і іншыя любімцы.
11.55 Заатур Мікаэлы.
12.50 SOS дзікай прыроды.
13.45 Самыя неверагодныя на «Animal Planet».
14.40, 15.35, 16.30, 17.25 Дрэнны сабака.
18.20, 19.15 Дзікая Францыя.
20.10 Перакладчык з сабачай.
21.05, 4.25 У нетрах Афрыкі.
22.00, 3.35 Уводзіны ў катавасію.
22.55, 3.30 Лоўкія ўцёкі жывёл.
23.50 Дзікія і небяспечныя.
0.45 Напад акул.
1.40 Аддзел абароны жывёл — Паўднёвая Афрыка.
5.20 Дзіўныя прыгоды ў акіяне.

ЗДАРОЎЕ

5.00, 20.00 Выдатні вытворчасці.
5.30, 20.30 Як Вы сябе адчуваеце?
6.10, 21.10 Гэта калі ведаць!
6.55, 21.55 Шлях да здароўя.
7.30, 22.30 Я чакаю дзіця.
8.00, 23.00 Дзіцячы ўрач.
8.40, 23.40 Цела чалавека.
9.20, 0.20 Кабінет прыгажосці.
9.50, 0.50 Элемент здароўя.
10.30, 1.30 Пазнай сябе.
11.00, 2.00 Што мы носім?
11.40, 2.40 Пра дзеці і не толькі.
12.20, 3.20 Як не страціць здароўе?
12.50, 3.50 Найноўшыя даследаванні.
13.30, 4.30 Будзь у тонусе!
14.00 Гісторыя хвароб.
14.40 Праўда пра пахудзенне.
15.10 Мясцовая медыцына.
15.50 Я перамог гэты боль.
16.30 Практыка здароўя.
17.10 Генезіс здароўя.
17.55 Зялёная аптэка.
18.35 Памылкі здароўя.
19.05 Клетка.

ТДК

6.00, 7.50, 13.50, 16.55, 17.50, 18.50 Парады ТДК.
6.25, 9.00, 15.00, 21.20 Усё лепшае для вас.
7.25, 12.00, 18.00, 21.00, 5.00 Ваш доктар.
8.00 Добрай раніцы, каханая!
10.00, 17.00 Красуня.
11.00, 16.00, 20.00, 0.30 Ваш асабісты псіхолаг.
13.00, 2.15 Нашы дзеці.
14.00, 1.30 Твой дом.
19.00, 22.50, 4.00 Люстэрка жыцця.
22.00, 23.45 Сэксуальная рэвалюцыя.
3.00 Гісторыі поспеху.

НЯДЗЕЛЯ, 15 ЛІПЕНЯ

БЕЛАРУСЬ 1

6.55 Існасць.
7.25 Меладрама «Каханне адно».
9.00, 12.00, 15.00 Навіны.
9.10 Арсенал.
9.40 «Зямля беларуская». «Рудабельская кветка».
9.55 Серыял «Зачараваны ўчастак».
11.00 «Зона Х».
11.30 М/ф: «Метэор» на рынгу», «Папаўся, які кусаўся».
12.15 Урачэбныя тайны.
13.15 «Аляксандр Ціхановіч: першыя 60».
14.05 Час Саюза.
15.10 Навіны рэгіёна.
15.35 М/ф «Вох і Ах».
15.45 Трагікамедыя «Раба кахання».
17.30 Каробка перадач.
18.05 Суперлато.
19.00 Камедыя «Папялушка.ru».
21.00 У цэнтры ўвагі.
21.55 Журналісцкае расследаванне. «Панаехалі?».
22.30 «Славянскі базар у Віцебску-2012». Дзённік.
22.40 «Славянскі базар у Віцебску-2012». Конкурс выканаўцаў эстраднай песні.
0.45 Драма «Забойства Джона Ленана».

АНТ

7.00 «Нядзельная раніца».
8.00, 9.00, 16.00 (з субцітрамі) Нашы навіны.
9.05 Нядзельная пропаведзь (з субцітрамі).
9.20 Серыял «Мая жонка мяне прываражыла».
9.55 «Бесталковыя нататкі».
10.15 Пакуль усе дома.
11.10 «Фазэнда».
11.45 Дэтэктыў «Закон адваротнага чараўніцтва».
15.00 «Лабірынты Рыгора Лепса».
16.15 Навіны спорту.
16.20 Маст. фільм «Шкодны здаровы лад жыцця».
17.20 «Лепшыя моманты «Поля цудаў».
18.35 «Проста смех!».
20.00 Контуры.
21.05 Цырымонія ўручэння народнай прэміі «Залаты грамафон».
0.15 Камедыя «Дзе знаходзіцца нофелет?».

БЕЛАРУСЬ 2

8.00 Размова са святаром.
8.10 Прыступкі Веры.
8.25 Таямніца душы.
8.50 Камедыя «Мы з джаза».
10.40 Тэлебарометр.
10.55 Школа рамонту.
11.55 Вышэй за дах.
12.30, 1.45 Шоу «Суперінтуіцыя».
13.35 Бухта капітанаў.
14.15 Анімацыйны фільм «Гэй, Арнольд!».
15.45 Маст. фільм «Мэры Попінс, да пабачэння!».
18.30 «Футбол. Чэмпіянат свету-2014». Відэачасопіс.
19.00 Камедыя «Басанож па парку».
21.00 Спортлато 5 з 36.
21.05 КЕНО.
21.10 Навіны надвор'я.
21.40 Спорт-кадр.
22.25 Трылер «Прыцемкі».
0.10 Мастацкая гімнастыка. Кубак свету.

СТБ

6.20 «Тайны свету».
7.10 «Далёкія сваякі».
7.25 «Салдаты-14». Серыял.
9.00 «Аўтапанарама».
9.30 «Відавочца прадстаўляе: самае смешнае».
10.20 «Вялікае снеданне».
11.00 Маст. фільм «Слава».
12.55 «Добры дзень, доктар».
13.30 Маст. фільм «Тайна чорных драздоў».
15.15 Ток-шоу «Такі лёс».
16.00 «Цэнтральны рэгіён».
16.30 «24 гадзіны».
16.50 «Рэпарцёрскія гісторыі».
17.20 Канцэрт Міхаіла Задорнава.
19.00 «Аўтапанарама».
19.30 «Тыдзень».
20.40 Маст. фільм «Дзяўчына з прыгарада».
22.30 «Пякельная кухня».
23.45 Маст. фільм «Чамаданы Тульса Люпера, частка 3: З Сарка да канца».

МІР

5.00, 2.10 Дак. фільм «Цюркі Расіі».
6.00 «Смачны свет. Аджарская кухня».
6.30, 3.20 Маст. фільм «Ашык Керыб».
8.15 «Мільён пытанняў пра прыроду».
8.30 «Прыгоды Компаса і Будзільніка».
8.45 «Эксперыментатары».
9.00, 15.00 Навіны Садружнасці. (Бягучы радок.)
9.10 «Ведаем рускую».
10.10 «Даведнік».
10.40, 23.20 Серыял «Агенцтва НАС».
14.00 «Правілы жыцця».
15.10 Ток-шоу «Яшчэ не разам».
15.50 Серыял «Сітуацыя 202».
20.00 «Разам».
21.00 XXI Міжнародны фестываль мастацтваў «Славянскі базар у Віцебску».
22.50 «Паўночнікі».

8 КАНАЛ

9.00, 12.20, 18.30, 21.00, 23.45 «Надвор'е».
9.05 Мультпарад.
9.30 «Мой любімы гадаванец».
10.00 «Адшукваецца адпачынак».
10.35 Драма «Я танцую».
12.25 Трылер «Служыцелі закона».
14.40 «Кінаблакнот».
15.00 Трылер «Каматознікі».
16.55 Ток-шоу «Бульбокс».
17.25 Серыял «Гатэль «Вавілон».
18.35 Трылер «Вайна сусветаў».
20.45 «Вечарніца».
21.05 Камедыя «Нас двое».
22.45 Серыял «Фарт».
23.40 «Інэт».

ВТБ

6.00, 0.30 «PLAY».
8.00 «Дэкаратыўныя страсці».
8.30 «Нязоркавае дзяцінства».
9.00 «Жывыя гісторыі».
10.00 «Гэта маё дзіця».
11.00 «Модная прышчэпка».
11.30 «Дом з мезанінам».
12.00 «Зрабі мне дзіця».
12.30, 23.30 Скетч-шоу «Адна за ўсіх».
13.00 Серыял «Я лячу».
15.00, 22.30 Серыял «Амазонкі».
16.00, 19.30 Скетч-шоу «6 кадраў».
16.30 «Незвычайныя лёсы».
17.00 «Смак падарожжаў».
17.30 «Шчырая размова».
18.30 «Смех у вялікім горадзе».
20.00 «Нерэальная гісторыя».
20.30 «Добрыя жарты».
0.00 Дэтэктыў «Шлюбнае чытво».

РТР—БЕЛАРУСЬ

7.00 «Уся Расія».
7.15 М/ф.
7.45 Меладрама «Мой любімы геній».
11.00, 14.00, 20.00 Весткі.
11.15 «Сам сабе рэжысёр».
12.00 «Смехапанарама Яўгена Петрасяна».
12.30 Камедыя «Чароўная сіла».
13.45 «Уся Расія».
14.15 «Я — кібарг. Чалавек будучыні. Якімі мы будзем».
15.15 «Гарадок».
15.50 Меладрама «Разгубленасць пачуццяў».
17.25 «Смяяцца дазваляецца».
19.15 «Рассмяшы коміка».
20.30 Меладрама «Шчасце ёсць».
23.55 Фестываль «Славянскі базар-2012».

НТБ—БЕЛАРУСЬ

6.20 Серыял «Сужэнцы».
8.00, 10.00, 13.00, 19.00 Сёння.
8.20 «Жывуць жа людзі!».
8.50 Іх норавы.
9.25 Ядзім дома!
10.20 «Жаночы погляд».
11.05 Дачны адказ.
12.10 «Крамлёўскія пахаванні».
13.30 Серыял «Дарожны патруль».
15.10 «Развод па-руску».
16.00 «Пракурорская праверка».
17.00 І зноў прывітанне!
17.55 «Бывае ж такое!».
18.30 Надзвычайнае здарэнне. Агляд за тыдзень.
19.25 Чыстасардэчнае прызнанне.
21.55 «Тайны шоу-бізнэс».
22.55 Серыял «Важняк».
0.35 «Увага, вышук!».

ІНТЭР+

8.00 Самы разумны.
9.30 Школа доктара Камароўскага.
10.05 Нядзеля з кварталам.
10.55, 5.35 Сваты ля пліты.
11.20 Краіна смяецца.
11.35 Маст. фільм «Рагін».
13.10 Разбор палётаў.
13.55, 23.45 Канцэрт «Queen Tribute».
15.25 Вячэрні Кіеў.
17.00, 1.10 Футбол. Чэмпіянат Украіны. «Ворскла» — «Крывбас».
19.00, 3.45 Футбол. Чэмпіянат Украіны. «Шахцёр» — «Арсенал».
21.00, 3.00 Падрабязнасці тыдня.
21.45 Байцоўскі клуб.
22.30 Спецыя.
23.00 Цацкі для дарослых.
23.20 Інсайдар.
6.05 Феерыя падарожжаў.

КУЛЬТУРА

5.30 «Еўраньюс».
9.00 «Звычайны канцэрт».
9.35 «Дзядзечкаў сон». Маст. фільм.
11.00 «Прарок у сваёй Айчыне».
11.30 «Нябесны замак Лапута». М/ф.
13.30 «Цудоўныя стварэнні прыроды. Жывыя скарбы». Дак. фільм.
14.30 «Паміж мінулым і будучыняй». Дак. фільм.
15.10 Балеты Ралана Пеці. «Спатканне». «Юнак і смерць».
16.20 «Падарожжы з цэнтра Зямлі». Дак. серыял. 1-я серыя.
17.10 «Антаніна Шуранава. У жывых сэрцах пакінуць святло...». Дак. фільм.
17.50 «Клуб жанчын». Маст. фільм.
20.15 «Той самы Фаменка, або Вячоркі на Цвярскім». Творчы вечар у Доме-музеі М.М. Ярмолавай.
21.20 Салваторэ Адамо. Канцэрт у Брусэлі, 2004 год.
22.20 «Хвалі». Маст. фільм.
0.05 Сем пакаленняў рока. «Мы — чэмпіёны»: стадыённы рок.
1.00 — Прафілактыка на канале.

НАСТАЛЬГІЯ

5.00 «Чалавек і закон». 1994 год.
5.30 «Ранішняя пошта». 1985 год.
6.10, 0.30 «Прыгоды капітана Врунгеля». М/с.
6.30 «Казачнае падарожжа містэра Більбо Бегінса, Хобіта праз дзікі край, чорны лес, за туманныя горы. Туды і назад». Фільм-спектакль.
7.40 «Гэта было, было... Вальс пра вальс». 1984 год.
8.00 «Ганна Герман. Лёс і песні». Дак. фільм.
9.00 «Колба часу».
10.00 «Погляд». 1988 год.
11.00 «Да і пасля апоўначы». 1990 год.
12.10 «Аншлаг? Аншлаг!». 1989 год.
13.30 «Праграмма «А». 1990 год.
15.00 «The Beatles: Help». Маст. фільм.
17.00 «КВЗ-90».
18.00, 3.00 «Народжаны ў СССР».
19.00 «Песня-80».
20.00 «Тэатральныя сустрэчы». 1967 год.
21.40 «Хіт-парад «Астанкіна». 1992 год.
23.00 «Першы прэзідэнт». Дак. фільм.
0.00 «ША!» Школа астралогіі». Фільм-канцэрт.
0.45 «Сабака на сене». Маст. фільм.
2.00 «Музыка і мода». Канцэрт.
4.00 «Майстры мастацтваў». 1979 год.

MTV

5.00, 2.10 Music.
6.00 Стэрэа_раніца.
7.20 Шпількі Чарт.
8.20 «Котасабака». М/ф.
8.45 «Губка Боб». М/ф.
9.35 «Крутыя бабры». М/ф.
10.00 News блок Weekly.
10.30 MTV ідзе ў кіно.
11.00 Тайн.net.
12.00, 22.00 «Канікулы ў Мексіцы-2».
18.00 «99 франкаў». Маст. фільм.
20.00 «Я ненавіджу дзень святога Валянціна». Маст. фільм.
23.00 Big Love Чарт.
0.00 Трэндзі.
0.30 Пляж.
1.20 «Усё лепшае ў табе». Серыял.

EUROSPORT

9.30, 13.30, 1.00 Веласпорт. «Le Tour de France».
10.45 Тэніс. Турнір WTA.
12.15 Аўтаспорт. Сусветная серыя Рэно.
18.30 Веласпорт. Тур Польшчы.
20.00 Лёгкая атлетыка. Чэмпіянат свету сярод юніёраў.
21.30 Футбол. Чэмпіянат Еўропы сярод гульцоў (U-19). Фінал.
23.30 Тэніс. Турнір WTA. Фінал.
0.45, 2.15 Мотаспартыўны часопіс.

НАША КІНО

6.30, 12.30 Прыгоды «Пароль не патрэбны».
9.15, 15.15 Камедыя «Чужая жонка і муж пад ложкам».
10.30, 16.30 Дэтэктыў «Разарванае кола».
18.30, 0.30 Камедыя «Бедная Маша».
20.55, 2.55 Меладрама «Мама выйшла замуж».
22.30, 4.30 Меладрама «Містар Ікс».

ДОМ КІНО

3.00, 19.05 Серыял «Ад'ютанты кахання».
3.55 Трылер «Дамавік».
5.40 Драма «Час летніх водпускаў».
7.15 Меладрама «Транзіт».
9.20 Камедыя «Хачу Вашага мужа».
10.30 Экранізацыя школьнай праграмы. А. Чэхаў. «Дама з сабачкам».
11.55, 2.55 «Акно ў кіно».
12.00 Камедыя «Мяняльы».
13.35 Серыял «Віёла Тараканава. У свеце злачынных страсцяў 3».
17.10 Драма «Кармэн».
20.00 Камедыя «Брыльянтавая рука».
21.40 Камедыя «Сваты 2».
23.40 Лідар кінапракату. Прыгоды «Канец «Сатурна».
1.15 Маст. фільм «Казка вандраванняў».

ДЗІЦЯЧЫ СВЕТ

5.00, 9.00, 13.00 Кінаальманах «Паўгадзіны на цуды».
6.05, 10.05, 14.05 М/с «Вяртанне блуднага папугая». Фантастыка «Не адлятай, зямлянін!».
7.00, 11.00 Фільм-казка «Там, на невядомых дарожках...».
8.10, 12.10 Казкі народаў свету. «Залатая антылопа». М/ф «Страказа і мурашка».
15.00 Фільм-казка «Казка пра закаханага маляра».
16.20 М/с «Вяртанне блуднага папугая». М/ф: «Чаму вослік заўпарціўся?», «Паркалёвая вуліца».
17.00 М/ф «Ключ».
18.00 Казкі: «Храбры кравец», «Дзень цудоўны».

ТЭЛЕКЛУБ

19.00, 1.00 Серыял «Запавет Леніна».
20.00, 2.00 Серыял «Дзяржаўная абарона-2».
21.00, 3.00 Серыял «Павуціна».
22.00, 23.30 Серыял «Расія маладая».

ТБ3

5.00 М/ф.
6.30 Маст. фільм «Казка вандраванняў».
10.15 Маст. фільм «Граф Монтэ-Крыста».
13.00 Маст. фільм «Астралогія агента савецкай разведкі».
14.00 Дак. фільм «Прарок Савецкага Саюза. Вольф Месінг».
15.00 Х-Версіі.
16.00 «Паралельны свет».
18.00 Маст. фільм «Кенгуру Джэкпот».
20.00 Маст. фільм «Нявеста з таго свету».
22.00 Маст. фільм «Зомбі на дзікім Захадзе».
0.00 Маст. фільм «Ваўкі-пярэваратні».
2.00 Маст. фільм «Абсалютная ўлада».
4.30 Дак. фільм «Дзіўныя з'явы».

ТБ-21

9.00, 17.00, 1.00 Фэнтэзі «Дзясятае каралеўства». 4-я серыя.
10.35, 18.35, 2.35 Драма «Парыж! «Парыж!».
12.40, 20.40, 4.40 Баявік «Клятва».
14.25, 22.25, 6.25 Серыял «На лініі агню».
15.20, 23.20, 7.20 Камедыя «Знайсці Аманду».

ТБ1000

3.00 Камедыя «Дамскі ўгоднік».
4.30 Фантастыка «Зорны шлях-7: Пакаленні».
6.40 Драма «Вежы-блізняты».
9.00 Драма «Апошняя справа Ламаркі».
11.00 Камедыя «Сіноптык».
13.00 Драма «Трусіная нара».
15.00 Драма «Капотэ».
17.00 Баявік «Аварыя».
19.00 Драма «Настаўнік на замену».
21.00 Камедыя «Мацярынства».
23.00 Драма «Графіня».
1.00 Баявік «Гадзіна пік».

ІЛЮЗІЁН

1.00 Гульня іх жыцця.
2.40 Дзіўныя прыгоды індыянкі ў Амерыцы.
4.35 Праўда і нічога акрамя.
6.05 Так, сэр!
8.00 Братц.
9.50 Альфа Дог.
11.50 Ён быў ціхонем.
13.35 Бераг маскітаў.
15.40 Пенелопа.
17.50 Каханне і здрадніцтва.
19.30 Герой яе рамана.
21.05 Ну што, згуляем?

DIVA UNIVERSAL

5.00, 5.50, 1.10 «Дамы сям'і Гілмор».
6.40, 7.25, 8.15 Добрая жонка.
9.00, 9.45 Шпік.
10.30, 11.15, 12.00 Пляткарка.
12.45 Камедыя «Вось такія пірагі».
14.20 Камедыя «Спявак на вяселлі».
16.00 Маст. фільм «Марго».
17.30 Камедыя «Правілы здымання: метад Бабніка».
19.10 Хэйвен.
20.00, 20.45, 21.30 Бацькі.
22.15 Быць чалавекам.
23.00 Камедыя «Бляшаны кубак».
2.00 Драма «Міласэрнасць».
3.30 Драма «Цана прыгажосці».

РАМАНТЫКА

7.00, 18.40, 21.30, 0.55 «Дваяжэнец».
7.55 «Сальвадор — выратавальнік жанчын».
12.20, 17.50 «Смачнае захапленне+».
13.20 «Тайны кахання».
19.35, 1.50 «Рабыня Ізаўра».
22.25 «Марныя спробы».
0.00 «Такое жыццё».
2.40 «Мая Папялушка».

AXN-SciFi

0.15, 1.05, 1.50, 12.15, 13.15, 14.00 Серыял «Зорны шлях».
2.40, 5.00, 10.50 Серыял «Лекс».
3.30, 5.45, 11.40 Серыял «Вавілон 5».
4.15, 4.40, 7.25, 7.50, 15.15, 15.45 Серыял «Паляўнічыя на прывідаў».
6.40, 16.55, 21.20 Серыял «Каралеўскі шпіталь».
8.15, 8.40, 9.05, 9.35, 23.00, 23.20, 23.45 Серыял «Бліч».
10.05, 17.40, 22.10 Серыял «Мерлін».
14.50 Серыял «Страшна цікава».
16.05 Серыял «Збіральнік душ».
18.30, 19.15 Серыял «Тайны круг».
20.00 Серыял «Каўчэг».

У праграме магчымыя змяненні.
Перадрукоўка праграмы забаронена!

NATIONAL GEOGRAPHIC

5.00, 12.00 Цуды інжынерыі.
6.00 Жыццё да нараджэння.
7.00 Мядзведжы качэўнік.
8.00 Свабодныя пілоты Аляскі.
9.00 Суперзбудаванні.
10.00 Вядомы Сусвет.
11.00, 19.00, 4.00 Мегазаводы.
13.00 У пошуках акул.
14.00 Экспедыцыя ў Антарктыду.
15.00 Несакрушальныя.
18.00 Хто патапіў «Бісмарк».
20.00, 23.00, 2.00 Дзясятка лепшых фота «Nat Geo».
22.00, 1.00 З пункту гледжання навукі.

DISCOVERY

7.00, 7.25 «Маланкавыя катастрофы».
7.55, 3.50 Энергія будучыні.
8.50, 14.20, 23.00, 2.55 Разбуральнікі легендаў.
9.45, 4.45 Патрабуецца зборка.
10.10 Цікава пра ўсё.
10.40 Барацьба за ўлоў.
11.35 Рыбалка голымі рукамі.
12.30 Палярная гонка.
13.25, 22.00 Пэн і Тэлер, праўда і хлусня.
15.15, 0.00 Дынама.
16.10 Новы выклік Тайсана.
17.05 Змеяловы.
18.00 Браты па багне.
21.00, 21.30 Сапраўдныя аферысты.
1.00 Рэкорды.
2.00 Рачныя монстры.
5.10, 5.40 Вытворчасць.
6.05 Самыя моцныя інструменты.

TRAVEL

7.00, 12.00, 16.00, 19.00, 20.00, 23.00, 4.00 Сусветны падарожнік.
8.00 Бясстрашныя падарожнікі.
9.00 Людзі мора.
10.00 Лепшыя ў свеце падарожжы на матацыкле.
11.00, 15.00 Мегаполіс.
13.00, 1.00 Падарожнік трэцяга класа.
14.00, 0.00 Раптоўны ад'езд.
17.00, 18.00 Дзікі кемпінг.
21.00, 2.00 Краіна качэўнікаў.
22.00, 3.00 Шлях у Шаалінь.
5.00 Планета Ежа.
6.00 Шэф-кухар за мяжой.

ANIMAL PLANET

7.00 Карына: дзікае сафары.
7.25 Маёнтак сурыкатаў.
7.50 Ветэрынар Бандай Біч.
8.15 Прыгоды Корвіна.
9.10 Дзік і Дом спяшаюцца на дапамогу.
9.35 Усё пра сабак.
10.05 Паляўнічы на кракадзілаў.
11.00, 6.10 Сабакі, коткі і іншыя любімцы.
11.55 Заатур Мікаэлы.
12.50, 13.45 Дзікая Францыя.
14.40, 15.05 Ветэрынары-выратавальнікі.
15.35, 16.00 Школа ветэрынараў.
16.30 Котак не любіць нельга.
17.25 Дрэнны сабака.
18.20 Незвычайныя жывёлы.
19.15 Жыццё ў зграі.
20.10 Перакладчык з сабачай.
21.05, 4.25 У нетрах Афрыкі.
22.00, 2.35 Хуткасць жыцця.
22.55, 3.30 Войны жукоў-гігантаў.
23.50 Дзікія і небяспечныя.
0.45 Напад акул.
1.40 Аддзел абароны жывёл 2009.
5.20 Дзіўныя прыгоды ў акіяне.

ЗДАРОЎЕ

5.00, 10.30, 20.00, 1.30 Гісторыя хвароб.
5.40, 20.40 Праўда пра пахудзенне.
6.10 Метэазалежнасць.
6.50, 21.50 Я перамог гэты боль.
7.30, 22.30 Практыка здароўя.
8.00, 23.00 Спорт для дзяцей.
8.40 Масажы.
9.20, 0.20 Школа розуму.
9.55, 0.55 Шлях да здароўя.
11.00, 2.00 Я расту.
11.40, 2.40 Дзіця нарадзілася.
12.20, 19.30, 3.20 Будзь у тонусе!
12.50, 3.50 Як Вы сябе адчуваеце?
13.30, 4.30 Жаночае здароўе.
14.10 Генезіс здароўя.
14.55 Зялёная аптэка.
15.35 Памылкі здароўя.
16.05 На мяжы чалавечых магчымасцяў.
17.00 Што мы носім?
17.40 Пра дыеты і не толькі.
18.20 Як не страціць здароўе.
18.50 Найноўшыя дасягненні.
21.10 Перадродавае выхаванне.
23.40 Нетрадыцыйная медыцына.

ТДК

6.00, 7.50, 13.50, 16.55, 17.50, 18.50 Парады ТДК.
6.25, 9.00, 21.20 Усё лепшае для вас.
7.25, 12.00, 18.00, 21.00, 5.00 Ваш доктар.
8.00 Добрай раніцы, каханая!
10.00, 17.00 Красуня.
11.00, 16.00, 20.00, 0.30 Ваш асабісты псіхолаг.
13.00, 2.15 Нашы дзеці.
14.00, 1.30 Твой дом.
15.30 Латарэя «Бінга».
19.00, 22.50, 4.00 Люстэрка жыцця.
22.00, 23.45 Сэксуальная рэвалюцыя.
3.00 Маст. фільм.

■Будаваць — і развівацца!

КАЛІ ЁСЦЬ НАДЗЕЙНЫЯ КАДРЫ...

ААТ «Дзяржынскае домабудаўнічае ўпраўленне»

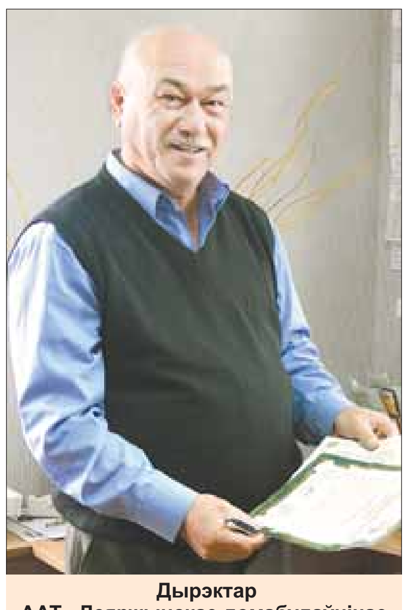

Дырэктар ААТ «Дзяржынскае домабудаўнічае ўпраўленне» Віктар ЛІЧЫК.

Дзякуючы працы будаўнікоў, з кожным годам набывае больш прывабны і адметны сучасны выгляд Дзяржынскі раён. Пра будні будаўнікоў ААТ «Дзяржынскае домабудаўнічае ўпраўленне» расказвае дырэктар гэтага ўпраўлення Віктар Лічык.

— Наша прадпрыемства ўзводзіць і рамантуе жылле для насельніцтва раёна — у горадзе, а таксама ў сельскагаспадарчых арганізацыях і г.д.

Нямала зроблена нашай арганізацыяй для паспяховай рэалізацыі жыллёвай праграмы будаўніцтва. Так, за апошні год пабудаваны 60-кватэрны дом ЖБК «Аплікант», 12-кватэрны дом у Чаркасах, 3 аднакватэрныя ў вёсцы Чэрнікаўшчына, два жылыя дамы ў вёсцы Ферма-Гай, праведзены капітальны рамонт корпуса Беларускага дзяржаўнага аграрна-тэхнічнага ўніверсітэта, вяліся іншыя будоўлі. Сёння арганізацыя займаецца будаўніцтвам 30-кватэрнага дома ЖБСК «Калінка», 72-кватэрнага ЖБСК «Каскад», узводзіць ферму ў вёсцы Дзягільна, вядзе аднаўленчыя работы на Станькаўскім Свята-Мікалаеўскім храме. Такім чынам, працы хапае. І такая сітуацыя толькі радуе. Сёння работы па будаўніцтве і рамонце будынкаў вядуцца, як правіла, даволі непрацяглы час. Што спрыяе гэтаму — тэхналогіі, фінансаванне альбо гэта заслуга людзей?

— Скажу адразу: чалавечы фактар вырашае ўсё. Калі людзі працуюць добрасумленна, будаўніцтва ідзе хутка, праблем не ўзнікае. Нам за працу нашых людзей (а найперш нашых муляраў) ніколі не даводзіцца чырванець, нават перад самай прыдзірлівай праверкай. Увогуле, яны ў нас самыя кваліфікаваныя — Яўмененка М.С., Давыдаў Н.Л., Кандратовіч О.С., Красоўскі В.В., Янкоўскі А.П., Дудараў В.М. маюць 5 разрад муляра. Напрыклад, выкласці той жа купал, вывесці дакладныя вуглы, круглыя эркеры звычайна могуць зусім нямногія, а ў нас гэтыя работы здольны выканаць далёка не адзінкавыя людзі. Увогуле, ёсць муляры, для каго трэці разрад (а яго звычайна даюць пасля заканчэння будаўнічага вучылішча) з'яўляецца для чалавека, па яго сапраўднай кваліфікацыі, найвышэйшым дасягненнем. У нас, як правіла, не спыняюцца ў сваім прафесійным росце... Стабільна працуе брыгада цесляроў на чале з ветэранам прадпрыемства Пірштуком В.Г.

Брыгада цесляроў упраўлення: Сяргей ЛОЙКА, Валерый ШАШКО, Аляксей АРЦЁМЕНКА, прараб Сяргей КАШЭЎСКІ, брыгадзір Валянцін ПІРШТУК, Генадзь КРЭПСКІ і Мікалай ДЗЕЖЫНСКІ.

Але нельга не ўлічваць і іншых фактараў. Напрыклад, таго ж фінансавання. Яно ў нас наладжана добра, і мы можам з кожным годам павялічваць аб'ёмы работ. Ці возьмем матэрыяльную базу: набываем больш зручную і сучасную тэхніку — і ўжо адразу бачым вынікі. Аднак паўтару: спачатку — чалавек, сапраўдны прафесіянал сваёй справы, а ўжо потым — усё астатняе. Якасць у першую чаргу залежыць ад сумленнасці і прафесіяналізму будаўніка.

А ўвогуле, ці хапае сёння рук? Наколькі забяспечаны кадрамі? Вось тут ёсць пытанні. Адзначу адразу: людзей не хапае. Тых жа муляраў, цесляроў, бетоншчыкаў. Хаця адначасова радуе, што прыходзіць працаваць нямала моладзі. Мы маладым, безумоўна, стараемся дапамагчы. Тым больш, у арганізацыі працуе шмат вопытных людзей. Вышэй ужо называліся асобныя з іх. Сярод іх хочацца назваць і машыніста аўтакрана Барысевіча М.М., прараба Пармона В.Л., сталяра Шашко В.М., бетоншчыка Даргевіча В.А., зваршчыка Залатара Д.М.

Нашы людзі няблага зарабляюць. Але не ўсё мераецца той жа заработнай платай. Многае значаць і так званыя сацыяльна-бытавыя ўмовы працы людзей. Што ў гэтым плане робіцца? Мы, напрыклад, не маем свайго інтэрната для тых, хто не забяспечаны жыллём, затое ў нас практычна няма і чаргі на яго — ужо праз год-два нашы працаўнікі могуць атрымаць права на магчымасць пабудаваць сваю ўласную кватэру ў адным з кааператыўных дамоў, што мы ўзводзім. Няма праблем і з забеспячэннем нашых будаўнікоў спецадзеннем, прычым не па спецыяльных нарматывах, якія надзвычай ужо ашчадныя, а па рэальнай патрэбнасці. А яшчэ сёлета ўзводзім бытавыя памяшканні для людзей. Без усяго гэтага сёння ніяк нельга. А зарабляюць яны ў нас да 8 мільёнаў рублёў за месяц. А могуць і больш, калі будуць працаваць, як на тых жа маскоўскіх будоўлях, — ад цямна да цямна. Адным словам, ім ёсць паміж чым выбіраць: там ненармаваны працоўны дзень, невядома якія бытавыя ўмовы, а тут КЗаП (Кодэкс законаў аб працы), дом, сям'я. А грошы практычна тыя ж. Што яшчэ трэба шукаць?

***

Такія думкі, нагадаем, агучыў кіраўнік Дзяржынскага домабудаўнічага ўпраўлення, які пры гэтым менавіта падкрэсліваў: устойлівая, надзейная работа любога калектыву грунтуецца ў першую чаргу на яго кадравай устойлівасці.

А цяпер — колькі радкоў з біяграфіі Дзяржынскага домабудаўнічага ўпраўлення. Калектыў тут адносна невялікі. Працуюць у ім 85 чалавек — у асноўным муляры і цесляры. Варта вылучыць галоўнае ў гэтым калектыве — здаровы рацыяналізм, які характэрны ва ўпраўленні для многіх сітуацый. Напрыклад, тут утрымліваюць зусім малалікую «кантору» і лічаць немэтазгодным мець у штаце асобныя катэгорыі работнікаў, без якіх можна абысціся. І такі падыход цалкам зразумелы: меншы штат — меншыя выдаткі..

Заработная плата тут павялічваецца толькі за кошт павышэння прадукцыйнасці працы. Магутнасць прадпрыемства 600—700 кв.м (2 паверхі) кладкі на месяц, 200—300 куб. м таварнага бетону для маналітных канструкцый.

***

Выдатныя, прыгожыя шматкватэрныя дамы паўсталі на заходняй ускраіне Дзяржынска. Узводзіліся яны будаўнічымі арганізацыямі горада, у тым ліку і працаўнікамі Дзяржынскага домабудаўнічага ўпраўлення... Цяпер у будаўнікоў, напэўна, самы напружаны час: у разгары лета, спрыяльныя ўмовы якога яны і імкнуцца выкарыстаць з найбольшым эфектам. У прыватнасці, будаўнікі ўпраўлення цяпер максімальна задзейнічаны на ўзвядзенні свайго новага аб'екта — 9-павярховага дома для ЖБК «Каскад». А ў кіраўніка ўпраўлення быў на гэты час і іншы важны клопат: ён ужо на працягу 5 гадоў з'яўляецца старшынёй экзаменацыйнай камісіі Дзяржынскага будаўнічага ліцэя і, зразумела, ацэньвае тэарэтычныя веды і практычнае ўменне выпускнікоў ліцэя, а ў будучым, магчыма, — новых маладых спецыялістаў сваёй жа арганізацыі.

Іван БАРАНОЎСКІ.
Фота Марыі ЖЫЛІНСКАЙ.

УНП 600005664

Новы дом ЖБСК «Калінка», які ўзвялі і цяпер рыхтуюць да здачы будаўнікі ўпраўлення.

Галоўны інжынер упраўлення Юрый КРЫВІЦКІ і брыгадзір Анатоль СВІСТОЎ на фоне Станькаўскай Свята-Мікалаеўскай царквы, дзе вядуцца аднаўленчыя работы.

Бездакорная кладка выходзіць у выкананні муляраў упраўлення.

Брыгада будаўнікоў упраўлення ўзводзіць МТФ у вёсцы Дзягільна. На здымку: Аляксандр ГАРШКОЎ, Іван ВАРАЖБІЦКІ, Валянцін ПАЛЯШУК, брыгадзір Уладзімір ДУДАРАЎ, Сяргей ШАБАН, Мікалай ДАВЫДАЎ, Аляксей МАЛАШКА.

«ЕХАЎ ЯНКА АД КАХАНКІ... Хто б дазнаўся, каб не ямкі?»

■ Хто каго?

Фота Анатоля КЛЕШЧУКА.

Што было — было: некалі ў адной з нашых вёсак, на беразе ракі, жыў шчыры, апантаны вернік. Жыў і жыў — можна сказаць, як іншыя. Памёр не так. Калі па парадку, то ў той год прыйшла ў іх мясціны дружная вясна (пасля снежнай зімы); паводка пачалася проста страшэнная! Людзі, вяскоўцы, пахапалі, хто што мог, паселі ў лодкі — і гайда ратавацца! Клічуць з сабой і верніка. А ён — не: залез на дах свайго дома і сядзіць, кажа: «Мяне Бог выратуе».

Вада, між тым, вышэй, вышэй падымаецца. Ужо хаты пазаліва... — вышэй за вокны... Міма верніка яшчэ адзін човен плыве. «Злазь, чалавеча, — просяць аднавяскоўцы, — не рызыкуй!» А той ім (галоўнае — спакойна так): «Рызыкі няма. Бог жа бачыць мяне — значыць, выратуе!» І далей сядзіць.

Вада тым часам ужо пад комін падбіраецца.

У трэці раз падплывае човен. У трэці раз ужо выратавальнікі ўгаворваюць чалавека злезці, паплыць разам... Марна: не зрушыўся ён з месца — патануў...

І вось — ужо ў лепшым свеце — трапляе ён на «прыём» да Бога. А крыўда ж душыць! Кажа: «Ойча, я так спадзяваўся на цябе, так верыў, так чакаў мяне... Ну чаму ж ты не дапамог мне? Чаму не выратаваў?» — «Бо ты ж дурань, — строга адказаў яму Бог. — І сам вінаваты. Чаму не скарыстаўся было? Я ж тры разы па цябе пасылаў — і човен, і людзей...»

У нашым выпадку (кінуўшы вокам на здымак) да некага паслалі машыну — пажарную. А вось што з ёй далей было... Як зазначыў **спадар Гарачоў з Іўеўшчыны:**

Ці пхаюць трактар,
Ці цягаюць «Мерса» —
У любым выпадку
Будзе многа версій.

І, відаць, не трэба казаць, чаму? Ну хіба адным радочкам: «За дзесяць гадоў свайго існавання конкурс на лепшы подпіс да здымка прыжыўся на старонках «Звязды», прыйшоўся даспадобы ўсім чытачам — стаў па-сапраўднаму народным. Уяўляю, як цяжка журы вызначаць пераможцу — такая кагорта талентавых аўтараў», — піша **Аляксандр Матошка з г. Расоны.** І ўжо ў якасці подпісу прапануе:

Разгарэўся звяздоўскі пажар —
«Хто каго?» —
гэтак конкурс шугае!
Не праедзе пажарнік-спадар,
Люд упрэцца і ўміг затрымае!

Хацелася б верыць...

Як і зазначыць (услед за **спадарыняй Чыгрынавай з Вілейшчыны**), што ўпіраецца той люд будзе, як і на здымку, — гэта значыць, вельмі па-рознаму:

Адзін цісне напаўсілы,
Трое так, што рвуцца жылы...

Крайні злева — хітры гэткі —
Не бярыце ў разведку.

А вось у нашу зборную па... хакей (як лічыць **Мікалай Валянцінавіч Старых з Гомеля**) можна:

Незвычайны пядынак:
Пяць хлапцоў — адна машына.
То пажарнікі шчыруюць,
Волю й моц яны гартуюць.
І хакейнай нашай зборнай
Тое самае патрэбна:
Хай гуляюць не ўзорна,
Але толькі б не ганебна!

Слушнае пажаданне! І ў конкурснай пошце яно, вядома ж, не адно. «Старыя людзі расказвалі, — узгадвае спадар Гарачоў, — як у нас на пачатку вайны нямецкі танк захрас. Каб выцягнуць — сагналі з ваколіц усіх мужыкоў і коней... Але ж сагнаць мала. Пакамандаваць імі трэба. Узяўся за гэта мясцовы камендант — бялявы такі немец са стэкам. Сеў ён на «тыгра», хлыстом малоціць — то па брані, то па спінах і на ламаным рускім раве: «Раз, два — узялі!»... Такім вось макарам танк і выцягнулі. Ён яшчэ ў мястэчку крыху пастаяў, каб болей жаху нагнаць. І... аж да нашых дзён напамін пакінуць. Усім, хто працуе абы-як, абы з рук, у нас кажуць: «Няма на вас бялявага немца з гумай».

Трэба разумець, немцу змянілася б, каб ён, той немец, плёткай памахаў, пагалёкаў...». Альбо, як лічыць **спадарыня Гудачкова з Жыткавічаў**, песню зацягнуў:

...Як дзе няўправачка —
Тады гукай
Брыгаду слаўную
«Тяни-Толкай».
З ёй справа цяжкая
Лягчэй пайшла,
Бо ім «Дубинушка»
Дапамагла.

Яна — можа! А што яшчэ? Ці ўсе вам казаць?! Хіба што ў рыфму — услед за **сужэнцамі Астроўскімі з Мінска:**

Як другіх шляхоў не маем
(Клёпак малавата),
Усё тады мы вырашаем
Сілаю і матам.

Што, між іншым, няправільна, бо...

Цэлае даследаванне ў васьмі радках ад **Ніны Мацвееўны Бурко з Бярэзіншчыны:**

«Не падмажаш —
не паедзеш», —
Гэта ведаем здаўна,
Як пажарная ні з месца —
Масла-паліва няма.
Усё пакралі... Спаў як мёртвы
Дзядзька Вася — вартаўнік.
...І згарэлі ціха торфы
У калгасе «Бальшавік».

Шкада торпаў (паводле слоўніка — вялікіх сцірт снапоў альбо саломы, складзеных асаблівым спосабам для захоўвання пад адкрытым небам), шкада працы. Але ж у гэтым выпадку хоць дзядзька Вася ёсць. А значыць, ёсць з каго спытаць...

Чаго не скажаш аб паліўнай праблеме ў цэлым:

Увесь транспарт стане колам,
Калі цэны ўверх сколам...

Абяцае гэта дэбютант конкурсу **спадар Жыльцоў з Гродна**. Пастаянныя ж удзельнікі, можна сказаць, наперабой разважаюць пра наступствы:

Па краіне крызіс ходзіць:
Ужо й салярка дарагая.
Мы машыну самі коцім...
Што пажар? Хай выбачае.

Піша так **Віктар Іосіфавіч Трайкоўскі з Мінска. А Тамара Века з вёскі Малыя Аўцюкі Калінкавіцкага раёна** дадае:

Як «заселі» у сталіцы,
Што пра сёлы гаварыць?
Мо пажарная й «прымчыцца»,
Калі... ўсё ўжо згарыць.

Гэта мы да таго, што і сапраўды: прыехаць пажарнікі могуць, а вось дапамагчы... «Неяк, падчас службы ў войску, давялося мне трапіць на пажар: адзін з салдат хацеў тутшак папалохаць — запусціў ракетніцу. І, мусіць, не разлічыў траекторыю... Загарэлася сухая трава. Мы, разам з падпальшчыкам, кінуліся тушыць, бо побач аб'ект, дарагое абсталяванне... «Кіньце глупствам займацца», — загадвае вахценны. — Вунь пажарная дзяжурыць. Зараз клікну».

«І што вы думаеце — клікнуў, — узгадвае **спадар Гарачоў.** — Яна прыехала, хлопцы раскаталі шлангі, а вады няма... Што было рабіць? Пажарнікі паскідалі робы і давай тым самым «глупствам займацца».

Адкуль, відаць, і радкі:

Калі дзесь гарыць запалка —
Там сірэна і мігалка,
Там пажарныя заўжды:
Ё бензін, няма... вады.

А калі ж яна, вада тая, ёсць, то...

Быў званок — гарыць хаціна...
А ў пажарнай —
нуль бензіну:
Колам стала ў двары:
Вось і пхнуць... Пакуль
згарыць?

Піша так **Юрый Вінаградаў з Бабруйска.**

Але ж вось ад гэтага, ад апошняга («пакуль згарыць»), хай Бог бароніць! Як, зрэшты, і ад першага...

Неяк пхнулі мы ўсёй вёскай
«Хуткую» і «ментавозку»...
Дух звялі не марна,
Бо прыйшла пажарная...
Толькі выпхнулі — ад нас
Хоча выехаць «гаргаз»...
Ёсць, на жаль, яшчэ дарогі,
Дзе сам чорт паломіць ногі, —

канстатуе **спадар Гарачоў.**

Не спрачаемся. Але ж гэта — як і адсутнасць вады, бензіну — хутчэй, выключэнне:

Ад пажарных патрабуюць
Здольнасцяў і тактыкі.
Што няспраўна —
рамантуюць,
Робяць прафілактыку.
Вось таму сказаць гатовы:
— Тут выпадак не тыповы!

Заўважаюць **сужэнцы Астроўскія**. Пра тыповыя піша **Тамара Века:**

Калі дзесь пажар бушуе,
Ці на дрэве кот захрас,
МНС усіх ратуе —
Кожны дзень яно пры нас.
Паспяшаецца на выклік —
У спякоту, ў халады...
Толькі раз во самі ўліплі:
Сталі кадрам для «Звязды».

Ёсць і іншыя назіранні. «Работнікі МНС, — піша, прынамсі, **спадар Гаўрыш з Чавусаў,** — кожны дзень упамінаюцца ў сродках масавай інфармацыі. То дзіця недзе ножку засунула, то на дрэва залезла, то няўдала хтосьці нырнуў — у раку ці ў калодзеж, то на льдзіне «паплыў», то дарослы чалавек (цікава, як так можна?) у шахту смеццеправода зваліўся... І ўсюды, не кажучы ўжо пра пажары, на дапамогу прыходзяць выратавальнікі... Таму, гледзячы на здымак, я доўга думаў, у якім жа выпадку іх дапамога магла аказацца непатрэбнай? І вось што прыйшло ў галаву:

Інтэрнат
непрыступны
дзявочы...
Каб убачыць
каханыя вочы,
На паверх хлопец
звонку палез.
Нехта ж — выклікаў МНС...
Сябрукі сцяной упіраюцца,
Не пускаюць — там лёс
вырашаецца.

Што яшчэ можа быць там? Ды... нічога (паводле меркавання **спадарыні Васільевай з Гомеля**):

Во — са скуры лезуць,
Каб аўто спыніць...
Бо не ў той бок едзе:
Ззаду штосць гарыць!

Бяда, калі гарыць, калі не тушаць, бо агонь жа — найгоршы злодзей: ён, калі волю даць, нічога пасля сябе не пакіне...

Але ж дастаюць і злодзеі лепшыя, бо:

Так здараецца штодня.
І вось сёння — зноўку:
Нейкі ёлупень заняў
Месца для паркоўкі —

Скардзіцца так **спадар Гарачоў**. Паводле яго меркавання, хлопцы цяпер упіраюцца — спрабуюць адкаціць машыну...

І не на нейкі там метр-другі: «Не раз ужо ўздымалася праблема крадзяжу металаў, а ўсё роўна людзі крадуць — крадуць самі і ў «камандзе» з іншымі, крадуць, што бачаць, што дрэнна ахоўваецца», — лічыць **спадар Гаўрыш.**

Мусіць, таму і на здымку бачыцца яму не што іншае, як:

Гэта тэма для нас не новая,
Хоць абставіны —
й незвычайныя:
На метал машыну бардовую
Пакацілі хлопцы адчайныя.

Вось толькі ці «пакоціць», ці пашчасціць ім? Ці прымуць тую машыну — пасля здымка ў газеце? Столькі сведак з'явілася!

...Адзін з іх (**А. Гарачоў**), дарэчы, выказваў меркаванне, што

Выпраў Васю па гарэлку,
Сядзе ёлуп! І не мелка...

Другі **(А. Тарасік з Мінска**), што

Ехаў Янка ад каханкі...
Хто б дазнаўся, каб не ямкі?

Зрэшты, вось гэтай, апошняй, тэме быў прысвечаны папярэдні конкурсны здымак (дзве жанчынкі на ім мужыка абляпілі... Пад адным парасонам схаваўшыся)...

То найлепшыя радкі пра гэтую тройцу (па меркаванні вялікага чытацкага журы) склалі спадарыні **Бурко** з Бярэзіншыны, **Тарасік** з Мінска, **Васільева** з Гомеля, **Гудачкова** з Жыткавічаў, **Чыгрынава** з Вілейшчыны, спадары **Матошка** з Расонаў, **Трайкоўскі** і сужэнцы **Астроўскія** з Мінска, **Гаўрыш** з Чавусаў і **Гарачоў.** Яго, такое пранікнёнае:

Дарыце каханкам, дарыце
і жонкам
Не толькі спадніцы,
не толькі пярсцёнкі,
Не толькі з зарплаты,
не толькі з авансу
Вы ім парасоны
дарыце зрэдзьчасу! —

ухваліла і журы маленькае — рэдакцыйнае. Таму прыз у выглядзе падпіскі на дарагую сэрцам газету «Звязда» на чацвёрты квартал гэтага года накіроўваецца ў вёску Даўнары Іўеўскага раёна.

Свой прыз — падпіску (на месяц) на часопіс «Вожык» — яго журы прысудзіла спадару Дубовіку з вёскі Арэшкавічы Бярэзінскага раёна.

Хочаце, каб вам? Не пытанне. Пішыце! Здымак, як заўжды, дадаецца.

Валянціна ДОЎНАР.

P.S. *Яшчэ адна цытата: «Мне падаецца несправядлівым, — піша спадар Трайкоўскі, — што ўдзельнікаў у конкурсе шмат, а вось прыз — усяго адзін. Між тым, ва ўсіх спаборніцтвах — спартыўных, працоўных, культурных вызначаецца 1-е месца, 2-е і 3-е... Разумею, тры падпіскі, можа, і зашмат: газета — установа не багатая. Тады два прызы можна зрабіць, так бы мовіць, не матэрыяльнымі: уручаць, напрыклад, дыпломы з надпісам, каму і за што... Чалавеку будзе прыемна. Я вось выйграў некалі майку з лагатыпам «Звязда» — 90 гадоў» і вельмі яе шаную. Мне прыемна мець такі падарунак. Так што абдумайце маю прапанову і прыміце рашэнне».*

Мы, здаецца, абдумалі. І прынялі. Але ж трэба выслухаць і іншыя меркаванні. Ці не так? ■

г. ВИТЕБСК 16.08.2012

ИЗВЕЩЕНИЕ О ПОВТОРНОМ ОТКРЫТОМ АУКЦИОНЕ ПО ПРОДАЖЕ ОБЪЕКТА ГОСУДАРСТВЕННОЙ СОБСТВЕННОСТИ НАЧАЛЬНАЯ ЦЕНА ПРОДАЖИ ОБЪЕКТА НЕДВИЖИМОСТИ СНИЖЕНА НА 50 %

№ лота	Наименование предмета аукциона	Характеристика предмета аукциона	Начальная цена предмета аукциона, рублей	Сумма задатка, рублей
6.	Неиспользуемое здание связи, расположенное по адресу: Витебская область, Ушачский район, Ушачский с/с, дер. Матырино, ул. Центральная, 30.	Характеристика объекта недвижимости: капитальное строение с инв. № 234/С-5941 (здание специализированное связи – отделение связи) с сараем и уборной, одноэтажное кирпичное, общей площадью 57,7 кв.м, 1985 г. постройки, фундамент бутовый, перекрытие деревянное, утеплённое, крыша – шиферная. Земельный участок: с кадастровым номером 224984905101000005, площадью 0,0432 га, для обслуживания отделения почтовой связи, сроком аренды 50 лет. Ограничения в использовании земель – охранная зона электропередачи напряжением до 1000 В площадью 0,0014 га.	**8 881 551**	**1 776 300**

ОРГАНИЗАТОР – фонд «Витебскоблимущество», г. Витебск, ул. «Правды», 38, контактный телефон-факс в г. Витебск: (0212) 476096, сайты www.gki.gov.by, www.fondgosim.vitebsk.by, e-mail: votfondgi@tut.by.

1. Аукцион состоится «16» августа 2012 г. в 15 часов в здании фонда «Витебскоблимущество» по адресу: г. Витебск, ул. «Правды», 38.

2. Заявления на участие в аукционе принимаются в рабочие дни с 8.00 до 13.00 и с 14.00 до 17.00, последний день приема документов 15.08.2012 до 17.00 по адресу: г. Витебск, ул. «Правды», 38, кабинет 308. Заключительная регистрация участников 16.08.2012 с 14.00 до 15.00. К участию в торгах не допускаются участники, не прошедшие заключительную регистрацию.

3. Сумма задатка перечисляется до подачи заявления на участие в аукционе на расчетный счет **№ 3642903027026** в Региональной дирекции № 200 ОАО «БПС-Сбербанк», БИК 153001369. Получатель – фонд «Витебскоблимущество», УНП 300002495.

4. Организатор аукциона вправе отказаться от проведение аукциона в любое время, но не позднее чем за 3 дня до даты его проведения.

5. Участник, ставший победителем аукциона (претендентом на покупку), после окончания аукциона обязан: подписать протокол аукциона; не позднее 10 рабочих дней со дня подписания протокола аукциона возместить затраты на организацию и проведение аукциона, в том числе расходы, связанные с изготовлением и предоставлением участникам аукциона документации, необходимой для его проведения; не позднее 12 рабочих дней со дня подписания протокола аукциона заключить договор купли-продажи недвижимости и договор аренды земельного участка.

В соответствии с Декретом Президента Республики Беларусь от 07.05.2012 № 6 объекты продаются без начальной цены на право заключения договора аренды земельного участка.

Информация об условиях участия в аукционе, условиях продажи объектов и предоставления земельных участков опубликована ранее в газете «Звязда» по продаже лота от 25.10.2011 № 203 (27067), от 10.09.2011 № 173 (27037), от 26.05.2012 № 99 (27214). Всем желающим предоставляется возможность предварительно ознакомиться с объектом продажи.

24 июля 2012 г. в 10.30 состоится внеочередное общее собрание акционеров ОАО «Брестский КСМ».

Повестка дня:

1. О внесении изменений и дополнений в устав и утверждение устава общества в новой редакции.

2. О списании дебиторской задолженности.

Местонахождение ОАО «Брестский КСМ»: г. Брест, ул. Гоздецкого, 28.

Место проведения собрания: г. Брест, ул. Гоздецкого, 28.

Время регистрации в день проведения собрания с 10.00 до 10.30.

При себе необходимо иметь документ, удостоверяющий личность (для представителя акционера — доверенность).

С материалами собрания можно ознакомиться в рабочие дни, начиная с 19.07.2012 г. (с 10.00 до 16.00) по месту нахождения общества.

Совет директоров.

ОАО «Валевачи» УНН 600004285

Червенского района Минской области

ОБЪЯВЛЯЕТ ЗАПРОС ЦЕНОВЫХ ПРЕДЛОЖЕНИЙ ПО ЗАКУПКЕ ОДНОРЯДНОГО МОРКОВОУБОРОЧНОГО КОМБАЙНА ТЕРЕБИЛЬНОГО ТИПА.

Срок подачи 10 дней.

Контактный телефон 8 01714 47317, факс 8 01714 47322.

ОАО «Брестский КСМ» приобретает на баланс общества простые (обыкновенные) акции, выпущенные ОАО «Брестский КСМ», в количестве до 1500 штук по цене 600 000 рублей за одну акцию с оплатой денежными средствами с целью дальнейшей продажи инвестору. Срок, в течение которого акционеры должны предоставить предложение о продаже принадлежащих им акций, — с 09.07.2012 г. по 20.07.2012 г. по адресу: г. Брест, ул. Гоздецкого, 28.

Выкуп простых (обыкновенных) акций производится в период с 23.07.2012 г. по 10.08.2012 г. с оформлением сделок купли-продажи акций пропорционально поданным заявлениям.

Адрес, по которому будут заключаться договоры купли-продажи акций: г. Брест, ул. Гоздецкого, 28.

Сроки, форма и порядок оплаты путем перечисления денежных средств на счет продавца не позднее 30 банковских дней с момента заключения сделки. Конт. тел. 8 0162 47 72 67.

Вниманию акционеров ОАО «БЕЛГОРХИМПРОМ»!

Внеочередное общее собрание состоится 16 июля 2012 года в 11.00 по адресу: г. Минск, пр. Машерова, 17, в актовом зале.

ПОВЕСТКА ДНЯ:

1. О внесении дополнения в устав ОАО «Белгорхимпром».

2. О внесении изменений в положение «О порядке направления в служебные командировки за границу».

Регистрация акционеров в день проведения собрания с 9.00 до 10.30 по адресу: г. Минск, пр. Машерова, 17, в актовом зале (3 этаж).

г. ВИТЕБСК 15.08.2012

ИЗВЕЩЕНИЕ О ПОВТОРНОМ АУКЦИОНЕ ПО ПРОДАЖЕ ОБЪЕКТА ГОСУДАРСТВЕННОЙ СОБСТВЕННОСТИ С УСТАНОВЛЕНИЕМ НАЧАЛЬНОЙ ЦЕНЫ ПРОДАЖИ, РАВНОЙ ОДНОЙ БАЗОВОЙ ВЕЛИЧИНЕ

№ лота	Наименование предмета аукциона	Характеристика предмета аукциона	Начальная цена продажи лота, рублей	Сумма задатка, рублей
1	Здание клуба, расположенное по адресу: Витебская область, Оршанский район, Клюковский с/с, д. Софиевка, д. 29	Характеристика объекта недвижимости: капитальное строение с инв. № 240/С-30337 (сооружение специализированное культурно-просветительного и зрелищного назначения), бревенчатое одноэтажное, 1969 г.п., общ. площадь 94,4 кв.м, объем 371 куб.м, фундамент бетонный, перекрытие деревянное, крыша шиферная. Земельный участок: с кадастровым номером 223682706101000025 для содержания и обслуживания клуба, площадь 0,0222 га. Срок аренды – 50 лет. Использование – для специализированного культурно-просветительного и зрелищного назначения.	Одна базовая величина	Одна базовая величина

ОРГАНИЗАТОР – фонд «Витебскоблимущество», г. Витебск, ул. «Правды», 38, контактный телефон-факс в Витебске: (0212) 476096, сайты www.gki.gov.by, www.fondgosim.vitebsk.by, e-mail: fondvitebsk@tut.by.

ПРОДАВЕЦ: Белорусский производственно-торговый концерн лесной, деревообрабатывающей и целлюлозно-бумажной промышленности, контактный телефон в г. Минске (017) 227 52 54.

Условия продажи недвижимости: осуществление покупателем предпринимательской деятельности на данном объекте, создание им дополнительных рабочих мест; запрещение покупателю продажи, иного отчуждения объектов до выполнения им условий договора купли-продажи.

Условия предоставления земельного участка: заключение победителем аукциона с Клюковским сельисполкомом договора аренды земельного участка не позднее двух дней после внесения денежных выплат и осуществление государственной регистрации права на земельный участок, в течение двух месяцев со дня подписания договора аренды.

Аукцион состоится 15 августа 2012 г. в 15 часов в здании фонда «Витебскоблимущество» по адресу: г. Витебск, ул. «Правды», 38.

1. Для участия в аукционе приглашаются негосударственные юридические лица и индивидуальные предприниматели Республики Беларусь. Участнику необходимо подать заявление и подписать Соглашение установленной формы с фондом «Витебскоблимущество».

Лица, желающие принять участие в аукционе, к заявлению прилагают: заверенную банком копию платежного поручения о внесении задатка; а также представляются: негосударственным юридическим лицом или индивидуальным предпринимателем Республики Беларусь – копия документа, подтверждающего государственную регистрацию юридического лица или индивидуального предпринимателя, без нотариального засвидетельствования и подлинник этого документа для проверки его соответствия копии; иностранным юридическим лицом – легализованные в установленном порядке копии учредительных документов и выписка из торгового реестра страны происхождения (выписка должна быть оформлена не ранее чем за шесть месяцев до даты подачи заявления) либо иное эквивалентное доказательство юридического статуса в соответствии с законодательством страны происхождения, документ о финансовой состоятельности, выданный обслуживающим банком или иной кредитно-финансовой организацией, с нотариально заверенным переводом на белорусский или русский язык. При подаче документов заявитель (его представитель) предъявляет документ, удостоверяющий личность, а руководитель юридического лица – также документ, подтверждающий его полномочия. Представителем заявителя (кроме случая, когда юридическое лицо представляет его руководитель) предъявляется доверенность, выданная в установленном законодательством порядке, при необходимости (для представителя иностранного юридического лица) легализованная в установленном порядке, с нотариально заверенным переводом на белорусский или русский язык.

Заявления на участие в аукционе принимаются в рабочие дни с 8.00 до 13.00 и с 14.00 до 17.00, **последний день приема документов 14.08.2012 до 17.00** по адресу: г. Витебск, ул. «Правды», 38, кабинет 308. Заключительная регистрация участников 15.08.2012 с 14.00 до 15.00. К участию в торгах не допускаются участники, не прошедшие заключительную регистрацию.

2. Сумма задатка перечисляется до подачи заявления на участие в аукционе на **расчетный счет № 3642903027026 в Региональной дирекции № 200 ОАО «БПС-Сбербанк», БИК 153001369. Получатель – фонд «Витебскоблимущество», УНП 300002495**.

3. Аукцион проводится в соответствии с Положением о порядке организации и проведения аукционов по продаже неиспользуемого имущества, находящегося в республиканской собственности, с установлением начальной цены продажи, равной одной базовой величине, утвержденным постановлением Совета Министров Республики Беларусь от 11.03.2010 № 342. Победитель аукциона – участник, предложивший наибольшую цену. Аукцион признается несостоявшимся, если заявление на участие подано менее чем двумя участниками, предмет аукциона не может быть продан по начальной цене. В случае, если аукцион признан несостоявшимся в силу того, что заявление на участие в нем подано только одним участником, предмет аукциона продается этому участнику при его согласии по начальной цене, увеличенной на 5 процентов.

4. Организатор аукциона вправе отказаться от проведения аукциона в любое время, но не позднее чем за 3 дня до даты его проведения.

5. Участник, ставший победителем аукциона (претендентом на покупку), после окончания аукциона обязан: подписать протокол аукциона; не позднее 10 рабочих дней после утверждения в установленном порядке протокола аукциона возместить затраты на организацию и проведение аукциона, включая расходы, связанные с изготовлением и предоставлением участникам документации, необходимой для его проведения, формированием земельного участка и государственной регистрации в отношении этого земельного участка; не позднее 12 рабочих дней со дня утверждения в установленном порядке протокола аукциона заключить договор купли-продажи недвижимости и договор аренды земельного участка.

6. Всем желающим предоставляется возможность предварительно ознакомиться с объектами продажи.

7. Извещения о проведении аукционов были опубликованы ранее в газете «Звязда: от 26.01.2011 № 15, от 15.03.2011 № 47, от 29.04.2011 № 80, от 11.06.2011 № 108, от 14.07.2011 № 131, от 08.09.2011 № 171 (27035), от 26.10.2011 № 204 (27068), от 10.12.2011 № 236 (27100), от 03.04.2012 № 64 (27179), от 29.05.2012 № 100 (27215).

Прялницкий сельский исполнительный комитет Воложинского района Минской области (Продавец)

ПРОВОДИТ ОТКРЫТЫЙ АУКЦИОН по продаже 4 (четырех) земельных участков индивидуального жилищного строительства в следующих населенных пунктах:

Лот	Наименование предмета аукциона	Характеристика предмета аукциона	Начальная цена предмета аукциона, рублей	Сумма задатка, рублей
1	Земельный участок № 1 в деревне Курдуны, площадью 0,2500 гектара	Кадастровый номер участка 622084604101000088. Целевое назначение земельного участка — строительство и обслуживание одноквартирного жилого дома.	12 000 000	1 200 000
2	Земельный участок № 2 в деревне Курдуны, площадью 0,2500 гектара	Кадастровый номер участка 622084604101000089. Целевое назначение земельного участка — строительство и обслуживание одноквартирного жилого дома.	12 000 000	1 200 000
3	Земельный участок № 3 в деревне Галимцы, площадью 0,1659 гектара	Кадастровый номер участка 622084602601000121. Целевое назначение земельного участка — строительство и обслуживание одноквартирного жилого дома.	11 000 000	1 000 000
4	Земельный участок № 6 в деревне Галимцы, площадью 0,2493 гектара	Кадастровый номер участка 622084602601000113. Целевое назначение земельного участка — строительство и обслуживание одноквартирного жилого дома.	16 500 000	1 650 000

Продажа земельных участков производится гражданам Республики Беларусь, постоянно проживающим на территории Республики Беларусь или приравненных к постоянно проживающим в соответствии с законодательными актами Республики Беларусь. Задаток в размере 10% от начальной цены перечисляется на расчетный счет № 3600614130508 Главное управление МФ РБ по Минской области в ЦБУ № 605 г. Воложин, филиал № 500 Минского управления АСБ «Беларусбанк», код банка 601, г. Воложин, ул. Партизанская, 13, назначение платежа 04901, УНП 600059273.

Аукцион состоится по адресу: деревня Прялники, ул. Молодежная, дом 3, помещение Прялницкого сельисполкома. Заявление на участие и необходимые документы принимаются до 3.08.2012 года до 17.00, кабинет управляющего делами.

Контактные телефоны: (8 01772) 31233, 31235, 31236.

г. ВИТЕБСК 16.08.2012

ИЗВЕЩЕНИЕ ОБ ОТКРЫТОМ ПОВТОРНОМ АУКЦИОНЕ ПО ПРОДАЖЕ ОБЪЕКТОВ ГОСУДАРСТВЕННОЙ СОБСТВЕННОСТИ НА АУКЦИОНЕ С ПРИМЕНЕНИЕМ В ХОДЕ ТОРГОВ МЕТОДА ПОНИЖЕНИЯ НАЧАЛЬНОЙ ЦЕНЫ ПРОДАЖИ

№ лота	Наименование предмета аукциона	Характеристика предмета аукциона	Начальная цена продажи предмета аукциона, рублей	Минимальная цена продажи предмета аукциона, рублей	Сумма задатка, рублей
1.	Неиспользуемое здание отделения связи расположенное по адресу: Витебская область, Полоцкий район, Заозерский с/с, дер. Туровля, 20	Характеристика объекта недвижимости: капитальное строение с инв. № 250/С-1256 (здание отделения связи) – одноэтажное бревенчатое, облицованное кирпичом, фундамент – бутобетонный, перекрытия – деревянные, крыша – шиферная, общая площадь 41,4 кв.м с бетонными крыльцами. Земельный участок: с кадастровым номером 223883009101000004, площадью 0,0114 га, для содержания и обслуживания зданий и сооружений отделения связи, сроком аренды 50 лет. Использование – для размещения объектов административного назначения, розничной торговли, общественного питания, бытового обслуживания населения, рекреационного назначения (дома охотника и рыболова).	**43 599 915**	**8 719 983**	**5 558 900**
2.	Отделение почтовой связи с холодной пристройкой, расположенное по адресу: Витебская область, Ушачский район, Веркудский с/с, дер. Туросполье, д. 35А	Характеристика объекта недвижимости: капитальное строение с инвентарным номером 234/С-5946 (сооружение специализированное связи), одноэтажное бревенчатое, общая площадь 57,7 кв.м, холодная пристройка. Земельный участок: с кадастровым номером 224982009601000001, площадь 0,0738 га для содержания и обслуживания отделения почтовой связи, сроком аренды 50 лет.	**24 499 145**	**4 899 829**	
3.	Неиспользуемое здание отделения связи, расположенное по адресу: Витебская область, Верхнедвинский район, Бельковщинский с/с, дер. Жовнино, ул. Школьная, 1	Характеристика объекта недвижимости: капитальное строение с инвентарным номером 251/С-11004 (одноэтажное деревянное здание отделения связи) одноэтажное деревянное с деревянной холодной пристройкой, фундамент бутовый, крыша – шиферная, перекрытия деревянные, общая площадь 46,2 кв.м. Земельный участок: с кадастровым номером 221083603101000001, площадь 0,0420 га для использования под отделение связи в деревне Жовнино, ул. Школьная, 1, сроком аренды 50 лет. Ограничение в использовании в связи с расположением земельного участка в охранной зоне линии электропередачи напряжением до 1000 В на площади 0,0015 га. Разрешить победителю аукциона в установленном порядке использовать земельный участок для содержания и обслуживания здания.	**32 993 467**	**6 598 694**	
4.	Здание фельдшерско-акушерского пункта, расположенное по адресу: Витебская область, Городокский район, г. Городок, ул. Вокзальная, 53	Характеристика объекта недвижимости: капитальное строение с инвентарным номером 201/С-11373 – здание специализированное здравоохранения и предоставления социальных услуг (здание фельдшерско-акушерского пункта) – одноэтажное бревенчатое здание 1949 г. постройки, общей площадью 105,4 кв. м, фундамент бутобетонный, перекрытия деревянные, крыша шиферная, с двумя холодными кирпичными пристройками, дощатым сараем, забором деревянным, двумя калитками, уборной. Земельный участок площадью 0,1126 га, кадастровый номер 221850100001003221, срок аренды участка – 50 лет, для размещения объектов здравоохранения и предоставления социальных услуг. Охранная зона линии электропередач напряжением до 1000 В на площади 0,0204 га.	**90 175 273**	**18 035 055**	
5.	Неиспользуемое здание склада грузового прирельсового с рампой, расположенное по адресу: Витебская область, Шумилинский район, г.п. Шумилино (ст. Шумилино, 569 км – 570 км), ул. Вокзальная, 15/3	Характеристика объектов недвижимости: капитальное строение с инвентарным № 203/С-16381 – одноэтажное кирпичное здание, общая площадь 262,3 кв.м. Назначение – здание склада грузового прирельсового с рампой. Земельный участок: с кадастровым номером 225855100002000001, площадью 0,0765 га для обслуживания недвижимого имущества с возможным использованием его под объект, предназначенный для оказания услуг, производства товаров, выполнения работ или под объект торговли, сроком аренды 50 лет.	**122 149 475**	**24 429 895**	

ОРГАНИЗАТОР – фонд «Витебскоблимущество», г. Витебск, ул. «Правды», 38, контактный телефон в Витебске: (0212) 476096, сайты www.gki.gov.by, www.fondgosim.vitebsk.by, e-mail:votfondgi@tut.by.

Аукцион состоится 16 августа 2012 г. в 15 часов в здании фонда «Витебскоблимущество» по адресу: г. Витебск, ул. «Правды», 38.

Заявления на участие в аукционе принимаются в рабочие дни с 8.00 до 13.00, с 14.00 до 17.00, последний день приема документов 15.08.2012 по адресу: г. Витебск, ул. «Правды», 38, кабинет 308. Заключительная регистрация участников 16.08.2012 с 14.00 до 15.00. К участию в торгах не допускаются участники, не прошедшие заключительную регистрацию.

Сумма задатка перечисляется до подачи заявления на участие в аукционе на расчетный счет **№ 3642903027026** в Региональной дирекции № 200 ОАО «БПС-Сбербанк», БИК 153001369. Получатель – фонд «Витебскоблимущество», УНП 300002495. Внесение задатка в сумме **5 558 900 рублей** дает участнику право на участие в торгах по всем лотам. Если имеет место превышение задатка, внесенного победителем аукциона, над ценой продажи единого предмета аукциона, сумма превышения подлежит возврату в течение 5 рабочих дней со дня проведения аукциона. Регистрация участников производится без предоставления информации о намерении приобретения конкретного объекта.

Участник, ставший победителем аукциона (претендентом на покупку), после окончания аукциона обязан: подписать протокол аукциона; не позднее 10 рабочих дней после утверждения в установленном порядке протокола аукциона возместить затраты на организацию и проведение аукциона, включая расходы, связанные с изготовлением и предоставлением участникам документации, необходимой для его проведения, формированием земельного участка и государственной регистрации в отношении этого земельного участка; не позднее 12 рабочих дней со дня утверждения в установленном порядке протокола аукциона заключить договор купли-продажи недвижимости и договор аренды земельного участка.

В соответствии с частью третьей пункта 7 Декрета Президента Республики Беларусь от 7 мая 2012 г. № 6 продажа объектов недвижимости производится без начальных цен на право заключения договоров аренды земельных участков.

Информация об условиях участия в аукционе, условиях продажи объектов и предоставления земельных участков опубликована ранее в газете «Звязда» по продаже лотов №№ 1–3 – от 26 мая 2012 № 99 (27214), по продаже лотов №№ 4–5 от 26 ноября 2011 № 226 (27090), от 8 мая 2012 № 86 (27201).

г. ВИТЕБСК 14.08.2012

ИЗВЕЩЕНИЕ О ПОВТОРНОМ ОТКРЫТОМ АУКЦИОНЕ ПО ПРОДАЖЕ ОБЪЕКТОВ ГОСУДАРСТВЕННОЙ СОБСТВЕННОСТИ НАЧАЛЬНАЯ ЦЕНА ПРОДАЖИ ОБЪЕКТОВ НЕДВИЖИМОСТИ СНИЖЕНА НА 50%

№ лота	Наименование предмета аукциона	Характеристика предмета аукциона	Начальная цена продажи предмета аукциона, рублей	Сумма задатка, рублей
2	Неиспользуемые здания, сооружения, элементы благоустройства, расположенные по адресу: Витебская область, Миорский район, Заутьевский с/с, д. Остевичи, ул. Ленина, 17 и 17/1.	**Характеристика объектов недвижимости**: капитальное строение с инвентарным номером 254/С-3695 (здание специализированное связи), одноэтажное панельное с бетонным покрытием, металлическим заземлителем, фундамент – бутобетонный ленточный, перекрытие деревянное, крыша шиферная, общей площадью 92,7 кв.м, 1990 г. постройки; капитальное строение с инвентарным номером 254/С-9239 (здание специализированное автомобильного транспорта – производственное здание гаражей), одноэтажное кирпичное, фундамент – бутобетонный ленточный, перекрытие деревянное совмещенное, крыша шиферная, общей площадью 60,7 кв.м, 1990 г. постройки. **Земельный участок:** с кадастровым номером 223381716101000008, площадью 0,1143 га для обслуживания автоматической станции связи, сроком аренды 50 лет.	86 325 009	17 265 000

ОРГАНИЗАТОР – фонд «Витебскоблимущество», г. Витебск, ул. «Правды», 38, контактный телефон в Витебске: (0212) 476096, сайты: www.gki.gov.by, www.fondgosim.vitebsk.by, e-mail: votfondgi@tut.by.

Аукцион состоится 14 августа 2012 г. в 15 часов в здании фонда «Витебскоблимущество» по адресу: г. Витебск, ул. «Правды», 38.

1. Заявления на участие в аукционе принимаются в рабочие дни с 8.00 до 13.00 и с 14.00 до 17.00, **последний день приема документов 13.08.2012 до 17.00** по адресу: г. Витебск, ул. «Правды», 38, кабинет 308. **Заключительная регистрация участников 14.08.2012 с 14.00 до 15.00**. К участию в торгах не допускаются участники, не прошедшие заключительную регистрацию.

2. Сумма задатка перечисляется до подачи заявления на участие в аукционе на расчетный счет № 3642903027026 в Региональной дирекции № 200 ОАО «БПС-Сбербанк», БИК 153001369. Получатель – фонд «Витебскоблимущество», УНП 300002495.

3. Участник, ставший победителем аукциона (претендентом на покупку), после окончания аукциона обязан: подписать протокол аукциона; не позднее 10 рабочих дней после утверждения в установленном порядке протокола аукциона возместить затраты на организацию и проведение аукциона, включая расходы, связанные с изготовлением и предоставлением участникам документации, необходимой для его проведения, формированием земельного участка и государственной регистрации в отношении этого земельного участка; не позднее 12 рабочих дней после утверждения в установленном порядке протокола аукциона заключить договор купли-продажи недвижимости и договор аренды земельного участка.

4. В соответствии с Декретом Президента Республики Беларусь от 07.05.2012 № 6 объекты продаются без начальной цены на право заключения договора аренды земельного участка.

5. Информация об аукционе опубликована ранее в газете «Звязда» от 18.11.2011 № 220 (27084), от 21.12.2011 № 243 (27107), от 08.05.2012 № 86 (27201).

ОАО «Амкодор-Дзержинск»

222720, Минская область, г. Дзержинск, ул. Фоминых, 19

ИЗВЕЩЕНИЕ О СОЗЫВЕ ВНЕОЧЕРЕДНОГО ОБЩЕГО СОБРАНИЯ АКЦИОНЕРОВ

Собрание состоится 19 июля 2012 г. в 15.00 по адресу: Минская область, г. Дзержинск, ул. Фоминых, 19, актовый зал Общества.

Регистрация участников собрания проводится в день и по месту проведения собрания **с 14.00 до 14.45**.

Дата составления списка акционеров, имеющих право на участие в собрании, – **4 июля 2012 г.**

ПОВЕСТКА ДНЯ:

1. Об утверждении результатов открытой продажи акций Общества.
2. Об утверждении решения о выпуске акций Общества.
3. Об увеличении уставного фонда Общества.
4. О внесении изменений и дополнений в устав Общества и утверждении его в новой редакции.

Основание созыва собрания – решение Совета директоров Общества от 4 июля 2012 года.

С информацией (материалами), подлежащей представлению акционерам при подготовке к проведению собрания, акционеры могут ознакомиться ежедневно (кроме субботы и воскресенья) начиная с 13 июля 2012 г. в отделе кадров Общества с 9.00 до 16.00, а в день проведения собрания – по месту его проведения.

Участникам собрания при себе иметь документ, удостоверяющий личность (личный паспорт, для представителя акционера – доверенность или договор).

УНП 600005769 *Совет директоров ОАО «Амкодор-Дзержинск»*

■ Спёка!

ВАННА ДЛЯ ТРЫСТАНА

ПАКУЛЬ У ЗААПАРКУ АДНЫ РАТУЮЦЦА Ў ВАДЗЕ, ІНШЫЯ — «КАЙФУЮЦЬ»

БУРЫ мядзведзь купаецца ў ванне, ваўкі закопваюцца ў пясок, а львы цягнуць лапы да неба... Гэта не псіхадэлічнае кіно з элементамі фантастыкі, а ўсяго толькі дзень у Мінскім заапарку, калі слупок тэрмометра пераадольвае адзнаку ў трыццаць градусаў.

Сапраўдная гарачыня трымаецца яшчэ не так доўга, а людзі ўжо паспелі адчуць, што такое абпаленыя на сонцы насы і плечы, цяплічна гарачыя ўмовы ў гарадскім транспарце і велізарны попыт на квас і марозіва. Сякія-такія сродкі барацьбы са спякотай ёсць у кожнага. Ёсць яны і ў жыхароў Мінскага заапарка. Тут няма жывёл, якія вельмі ўжо балюча перажываюць гарачае надвор'е (як, напрыклад, паўночныя алені ці палярныя мядзведзі). Але ж тыя браты нашы меншыя, што жывуць у сталічным заапарку, у адрозненне ад нас з вамі, вымушаны насіць цёплае футра круглы год. Цікава, а што ім дапамагае ад спёкі?

— Мядзведзю сёння а палове трэцяй заатэхнікі будуць набіраць ванну, — расказвае метадыст аддзела асветы Мінскага заапарка Святлана Курневіч.

Купання мішкі з эпічным імем Трыстан чакаць яшчэ доўга, таму збіраемся пацікавіцца, як іншыя жывёлы ў заапарку пераносяць спёку. Праходзім каля вальера з ваўкамі. Жывёлы носяцца ў ім у прадчуванні хуткай кармёжкі, каля плота відаць выкапаныя ямкі, некаторыя з якіх супрацоўнікі заапарка закідалі каменнем і дошкамі: відаць, каб «не падкапаліся» куды не трэба. Аказваецца, у такіх ямках ваўкі ратуюцца ад гарачыні.

Побач з ваўкамі — в'етнамскія карлікавыя кабаны. Гэтыя малыя чорненькія свінкі таксама хаваюцца ад сонца, рыючыся ў глебе. І, відавочна, пачуваюць сябе выдатна, бо выглядаюць жвавымі і задаволенымі. Тут жа побач — лічы што «медыяперсоны». Пара маладых ласёў, якія некалькі месяцаў таму невядома адкуль забрылі ў сталічны парк Чалюскінцаў і пра якіх тады напісалі многія. Пара — гэта толькі ўмоўнае абазначэнне, бо, як расказваюць супрацоўнікі заапарка, новыя жыхары пакуль яшчэ надта пужлівыя, таму падысці да іх і нарэшце высветліць, «дзяўчаты» гэта ці «хлопцы», пакуль не могуць. Для ласёў нейкага спецыяльнага выратавання ад спёкі не прадугледжана, таму накіроўваемся далей...

...Хто-хто, а вось ільвы пачуваюць сябе ў Беларусі ў пару цёплых тэмпературных рэкордаў амаль як у роднай афрыканскай саване.

Гэтыя вялікія каты, расцягнуўшыся на скалах у сваім вальеры, усім выглядам даюць зразумець, што сонца ім толькі на карысць. Самы вялікі леў з калматай грывай увогуле заснуў, лежачы на спіне з паднятымі дагары лапамі, і воклічы цікаўных дзяцей яго зусім не трывожылі:

— Мама, глядзі, як кайфуе! — здзівіўся нейкі хлопчык.

Нутрыі, чарапахі, а таксама вадаплаўныя птушкі, відавочна, таксама ў выгадным становішчы. Вада — сапраўднае выратаванне ў спёку. Таму нутрыі, у якіх нядаўна нарадзіліся дзеткі, спакойна плёхаюцца ў сваім вальеры, а качкі актыўна адбіраюць адна ў адной ежу і ствараюць гукавое суправаджэнне ў радыусе некалькіх метраў.

Нарэшце надыходзіць час мядзведжага купання. Разам з фатографам спрабуем здагадацца, як гэта адбудзецца. Аказваецца, у вальеры Трыстана — звычайная ванна, як у многіх гарадскіх кватэрах. Пакуль вада набіраецца, мядзведзь ходзіць з кута ў кут і ніякай цікавасці да яе не праяўляе. Хвілін дзесяць чакання — і гэтае вялізнае калматае стварэнне плюхаецца ў ванну ўсёй сваёй вагой, ляніва звесіўшы заднюю лапу, якая не змясцілася.

— У спёку гэтыя ванны мядзведзю надзвычай карысныя, — расказвае рабочы па доглядзе жывёл драпежнай групы Мінскага заапарка Людміла Сцяржанава. — А калі пра харчаванне, то мядзведзь у нас есць кашу, моркву, падчас сезона дадаецца свежая садавіна. Мядзведзь за адзін раз можа з'есці тры-пяць кавуноў. Для драпежнікаў меню спецыяльна на час спёкі мы не змяняем. Хіба што вады трэба болей.

Пакідаем Трыстана купацца і сыходзім з санцапёку. Гэта мішку можна ў вадзе прахалоджвацца, а нам — самы час сесці ў распалены аўтобус і спяшацца далей па справах.

Ганна ГАРУСТОВІЧ.
Фота Марыны БЕГУНКОВАЙ

СПЁКА СПАДЗЕ Ў БЕЛАРУСІ ДА КАНЦА НАСТУПНАГА ТЫДНЯ

У Беларусі ў першыя дні ліпеня тэмпературны рэжым перавышае кліматычную норму ў сярэднім на 3-8 градусаў, паведаміла галоўны сіноптык Рэспубліканскага гідраметэацэнтра Людміла Парашчук.

У бліжэйшыя выхадныя атмасферны ціск пачне патроху спадаць. З'явіцца больш аблокаў, і месцамі па краіне не выключаны кароткія навальнічныя дажджы рознай інтэнсіўнасці. У суботу і нядзелю, 7-8 ліпеня, тэмпература паветра ўначы чакаецца 14-21 градус, днём — 26-33 градусы. Па паўднёвым захадзе рэспублікі (Брэсцкая і Гродзенская вобласці) слупок тэрмометра дасягне адзнакі плюс 35.

Высокая тэмпература паветра будзе садзейнічаць прагрэву вады ў рэках і азёрах да 20-25 градусаў. Беларусы смела могуць планаваць правесці свае выхадныя на беразе вадаёмаў. Дарэчы, такая ж цёплая тэмпература вады адзначаецца на чарнаморскіх курортах.

Пачынаючы з панядзелка, з паўднёвага захаду Еўропы чакаецца перамяшчэнне атмасферных франтоў. На большай частцы тэрыторыі рэспублікі пройдуць кароткачасовыя дажджы, месцамі прагрымяць навальніцы. 10 ліпеня характар надвор'я істотна не зменіцца. Тэмпературны рэжым па-ранейшаму будзе перавышаць кліматычную норму на 3-8 градусаў.

У сераду дажджоў стане менш, тэмпература паветра ўначы — 12-19 градусаў, днём — 22-27 градусаў. У чацвер і пятніцу надвор'е будзе вызначаць атлантычны цыклон. Як правіла, у летні час ён прыносіць прахаладу.

Кар. БЕЛТА.

Даты | Падзеі | Людзі

1851 год — нарадзіўся (г. Мінск) Янка Лучына (Неслухоўскі Іван Люцыянавіч), беларускі, рускі і польскі паэт. Пісаў на беларускай, рускай і польскай мовах. Паэзія Лучыны паклала пачатак беларускай філасофскай лірыцы. Аўтар паэмы «Паляўнічыя акварэлі», брашуры «З крывавых дзён» (аб паўстанні 1863-64 гадоў на Міншчыне), зборніка «Паэзія». Збіраў беларускі фальклор, у творчасці выкарыстаў народную паэтыку. Значная частка лірычных твораў лічыцца зніклай. Памёр у 1897 годзе.

1887 год — у Віцебску з'явіўся на свет Марк Шагал, сусветна вядомы жывапісец і графік. Жыццё хлопчыка працякала паміж сінагогай, домам і лаўкай бацькі. Стараннямі маці Марк змог паступіць у гарадскую гімназію, куды яўрэяў звычайна не прымалі. Ён вырваўся з-пад апекі бацькоў, пачаў браць урокі спеваў, ігры на скрыпцы і малявання. Лад жыцця яго бацькі, вечна стомленага гандляра селядцом, зусім не прыцягваў сына. Юны Шагал праявіў немалую настойлівасць і дамогся неабходнага дазволу на пераезд у Пецярбург, у цэнтр культурнай Расіі. Рэвалюцыю 1917 года Шагал сустрэў з захапленнем. Ён атрымаў пасаду ўпаўнаважанага па выяўленчым мастацтве ў родным Віцебску. Тады яму здавалася, што ўлада высока шанавала мастацтва, што эстэтыка і палітыка будуць спрыяць адна адной у імкненні да светлай будучыні. Аднак, пераехаўшы ў Маскву ў 1920 годзе, ён з жахам зразумеў, што прыярытэты ў мастацтве цалкам зрушыліся. Авангардысцкія плыні на чале з супрэматызмам Малевіча практычна цалкам выцеснілі фігуратыўнае мастацтва. Шагал больш не быў патрэбен сваёй краіне. Яму нічога не заставалася, як зноў з'ехаць за мяжу насустрач новай мастацкай кар'еры. Ён жыў у Парыжы, у Нью-Ёрку, зноў у Францыі, але да самага канца жыцця ў яго творчасці прасочваліся «віцебскія» матывы.

1977 год — 35 гадоў таму нарадзіўся (горад Мінск) Максім Мікалаевіч Мірны, беларускі спартсмен (тэніс), заслужаны майстар спорту Беларусі (2001). Чвэрцьфіналіст XXVI Алімпійскіх гульняў (2000). Пераможца Уімблдонскага турніру (1998). Пераможца Адкрытага чэмпіянату ЗША (1998, 2000, 2002). Пераможца турніру «Кубак Крэмля» (2001). Пераможца матчаў Кубка Дэвіса (2003, 2004). Пераможца турніраў серыі «Чэлэнджэр» у парным разрадзе (1996, 1997). Пераможца турніраў Асацыяцыі тэнісістаў-прафесіяналаў (1997-2003). Пераможца турніраў класа «Мастэрс» у парным разрадзе (2001-03).

Было сказана

Якуб Колас (1882—1956), паэт, празаік, публіцыст, грамадскі і навуковы дзеяч:

«Кожны народ мае свой гонар».

Крынічка

**«Цякла тут з лесу невялічка
Травой заросшая крынічка».
Якуб КОЛАС.**

Вядучая рубрыкі Ірына ТАМКОВІЧ, тэл. 287 18 27. **№ 17 (439)**

ЭЛІКСІР МАЛАДОСЦІ

Калі ў вас яшчэ няма, то абавязкова завядзіце ў сябе на ўчастку бузіну чорную. Яна непераборлівая, можа расці і на сонцы, і ў цені, і вельмі прыгожая, лёгка стрыжэцца. А яшчэ бузіна — лекавая расліна. Кветкі валодаюць супрацьзапаленчым, патагонным і мачагонным дзеяннем. Кара — выдатным мачагонным. А ягады — патагонным і слабіцельным эфектам.

Духмяныя кветкі заварваюць і п'юць як чай, асабліва карысны пры прастудзе.

І галоўнае, вы лёгка зможаце прыгатаваць эліксір маладосці. Вось яго рэцэпт: 2 сталовыя лыжкі сухіх ягад заліце 1 літрам вады, дадайце 5 сталовых лыжак мёду і пракіпяціце 6 хвілін. Затым працадзіце і піце гарачым па паўшклянкі некалькі разоў у дзень. Будзьце маладыя!

НАРОДНЫ КАЛЯНДАР

12 ліпеня — Дзень Пятра і Паўла. Дзень меншае, спякота прыбывае. Зязюля перастае кукаваць, а салавей — спяваць. Самы разгар лета. Пятроў дзень — свята сонца. Сяляне выходзяць на світанку глядзець, як сонца будзе іграць. У Пятроў дзень мыюцца з трох крыніц. Пётр — заступнік палёў. З Пятрова дня пачынаецца гарачая пара.

14 ліпеня — Кузьма і Дзям'ян. Свята кавалёў. Разгар сенакосу. Ідзе праполка агародаў.

17 ліпеня — Андрэй Налiва. Азіміна ў наліве, грэчка на ўзыходзе. «На Андрэя авёс да паловы дарос». «Авёс у світцы, а на грэчцы і кашулі няма». Сярод лета з'яўляецца на дрэвах жоўтае лісце — да ранняй восені і зімы.

18 ліпеня — свята Месяца. Калі Месяц, узыходзячы, іграе — да ўраджаю збажыны.

21 ліпеня — Казанская. Дзень абраза Казанскай Божай Маці. Пракоп Жнівеннік. Калі чарніцы паспяваюць, то паспела і жыта. Пачатак уборкі. Зажынкі, вязалі зажыначны сноп.

ЯК ВЫРАСЦІЦЬ ПРЫГОЖЫЯ АГУРКІ

Няма простага адказу на пытанне, чаму іншы раз на агурочнай градцы з'яўляецца вялікая колькасць уздутых ці кручкаватых пладоў. Каб не прыйшлося стаяць над уласнай градкай у роздумах, чаму агуркі крывыя, трэба выконваць нескладаныя правілы догляду. Бездакорная дысцыпліна — вось галоўны сакрэт вырошчвання чыстых і роўных, з «гвардзейскай выпраўкай», зелянцоў.

Многае залежыць ад выбару гатунку, але важна, каб цяпло, святло, сілкаванне і вільгаць паступалі да раслін раўнамерна, у аптымальнай колькасці. Не кожны агароднік можа пахваліцца пунктуальнасцю: у некаторых няма магчымасці займацца градкамі кожны дзень. Калі ў чарговай порцыі вашага ўраджаю ў кожнага агурочка свой «непаўторны твар», гэтыя парады вам спатрэбяцца.

ПАСАДКА

Нельга дамагчыся высокай якасці пладоў, калі вырошчваць сумесна пчолаапыляемыя гатункі і партэнакарпічныя. Частковае апыленне партэнакарпікаў — адна з прычын з'яўлення на іх нераўнамерна разрослых, дэфармаваных пладоў. Калі вы хочаце вырошчваць агуркі абодвух тыпаў, лепш зрабіце для кожнага асобнае месца і не дапускайце пчол да партэнакарпічных сартоў.

ВІЛЬГАЦЬ

Часта падсушванне глебы спыняе рост пладоў — яны губляюць форму, утвараюцца «кручкі», таму трэба імкнуцца паліваць агуркі рэгулярна.

Часткова зменшыць залежнасць раслін ад рэгулярнага палівання дапамагае такі прыём: адразу пасля з'яўлення ўсходаў правядзіце рыхленне глебы для развіцця каранёвай сістэмы. Пазней рыхліць будзе ўжо нельга, бо карані агурка развіваюцца ў паверхні глебы і пашкоджваюцца пры рыхленні. Злёгку акучце сцёблы зямлёй (на 2-3 см), каб выклікаць утварэнне прыдатачных каранёў. Гэты прыём выкарыстоўваюць у Сярэдняй Азіі пры вырошчванні дынь.

На малаўрадлівых цяжкіх глебах мэтазгодна мульчыраванне (падсыпка 3-5 см) перагноем, торфам, пакуль не разрасліся парасткі агуркоў. Гэта перашкаджае ўтварэнню глебавай скарынкі пасля палівання, захоўвае запасы вільгаці для раслін.

СІЛКАВАННЕ

Калі расліны ўступяць у плоданашэнне, пачніце падкормліваць іх з інтэрвалам 7-10 дзён вадкім арганічным ці мінеральным угнаеннем (за сезон досыць 2-3 падкормак). Выбірайце збалансаваныя ўгнаенні, якія спалучаюць азот, калій і фосфар, пажадана мікраэлементы. Лішак азоту пры недахопе іншых элементаў сілкавання на карысць раслінам не пойдзе: яны пачнуць скідаць завязі.

ПАДТРЫМАННЕ ФОРМЫ

Каб пажыўныя рэчывы размяркоўваліся ў расліне належным чынам, агуркі трэба збіраць чыста і часта: пажадана кожныя 2-3 дні. Не знятыя пераросլыя і выродлівыя плады затрымліваюць рост новага ўраджаю. Калі вы можаце праводзіць уборку толькі па выхадных, абірайце плеці як мага чысцей, зрываючы нават карнішоны (плады даўжынёй 4-8 см). Да наступнага прыезду яны ўсё адно перарастуць і пачнуць тармазіць утварэнне і рост новых завязяў. Лепш за ўсё, прыехаўшы на дачу, адразу выбраць агуркі, затым перад ад'ездам зрабіць гэта яшчэ раз. У добрае надвор'е расліны, якія вызваліліся ад «баласту», нават за суткі паспеюць выдаць новую порцыю ўраджаю, а тым больш за два дні.

У некаторых выпадках рост пладоў спыняецца з-за загушчэння раслін, празмернага разрастання плецяў. Тады неабходна выразаць аслабленыя парасткі, каб палепшыць умовы асвятлення для пакінутых.

ЦЯПЛО

Важна правільна выкарыстоўваць плёначнае ўкрыццё: калі зняць яго заўчасна, спыніцца рост раслін і пладоў. З-за скачкападобных змен у хуткасці росту і з'яўляюцца крывыя ці з «перацяжкамі» плады. Толькі калі надвор'е вельмі гарачае і хованкі могуць выклікаць апёкі лісця, іх прыадкрываюць у дзённы час. Калі ж зняць хованкі цалкам, расліны рана пашкоджваюцца мучністай расой. Для вентыляцыі досыць прыпадняць хованку з аднаго боку.

ВЫБАР ГАТУНКУ

Заклад атрымання не толькі багатага, але і якаснага ўраджаю — не толькі правільная агратэхніка, але і ўстойлівыя да хвароб і стрэсаў сучасныя гатункі і гібрыды. Цяпер селекцыянеры навучыліся замацоўваць генетычна такія ўласцівасці, як адсутнасць гаркаты ў пладах і здольнасць даволі доўга захоўвацца на плеці, не перарастаючы, у выпадку нераўнамернага збору.

«F1 Раднічок». Высокая ўраджайнасць, выдатныя смакавыя якасці і засолачныя ўласцівасці зрабілі гэты гібрыд улюбёнцам агароднікаў.

Ранняспелы: плоданашэнне настае на 49-52-і дзень пасля поўных усходаў. Зелянец буйнабугрысты, 9-12 см даўжынёй, масай 85-110 г. Плады выраўнаваныя па форме, без гаркаты, доўгі час захоўваюць таварныя якасці.

«F1 Філіпок». Уваходзіць у серыю «міні-карнішоны». Галоўная асаблівасць гатункаў серыі — нават пры даўжыні 2-4 см плады ўяўляюць сабою хрумсткія агурочкі, а не тонкую завязь.

Сярэдняспелы (50-55 дзён) пчолаапыляемы гібрыд для адкрытага грунту і плёначных цяпліц. Расліна моцная, высокая, разгалінаваная, пераважна з жаночым тыпам кветак. Зелянцы буйнабугрыстыя, цёмна-зялёныя з белымі палоскамі, белашыпыя, даўжынёй 6-8 см, не перарастаюць і не жоўкнуць. Ураджайнасць — 10 кг/кв. м. Устойлівы да асноўных хвароб.

«F1 Задор». Ранняспелы партэнакарпічны гібрыд, вельмі зручны для гарызантальнай гадоўлі: сцябло інтэнсіўна галінуецца. Устойлівы да мучністай расы і талерантны да каранёвых гніляў.

Плады буйнабугрыстыя, цёмна-зялёныя, даўжынёй 8-10 см, без гаркаты, з высокімі таварнымі якасцямі і транспартабельнасцю. Ураджайнасць у адкрытым грунце — 3 кг з расліны (ці 12 кг з 1 кв. м).

СЁННЯ

Сонца	Усход	Захад	Даўжыня дня
Мінск —	4.47	21.42	16.55
Віцебск —	4.28	21.39	17.11
Магілёў —	4.37	21.32	16.55
Гомель —	4.42	21.19	16.37
Гродна —	5.04	21.55	16.51
Брэст —	5.13	21.47	16.34

Месяц

Поўня 3 ліпеня.
Месяц у сузор'і Вадалея.

Імяніны

Пр. *Соф'і, Ульяны, Антона, Арцёма, Барыса, Гаўрылы, Генадзя, Георгія, Германа, Дзяніса, Сямёна, Фёдара.*
К. *Дамінікі, Люцыі, Тэрэзы, Эдварда, Яраполка.*

Фота Марыі ЖЫЛІНСКАЙ.

ЗАЎТРА

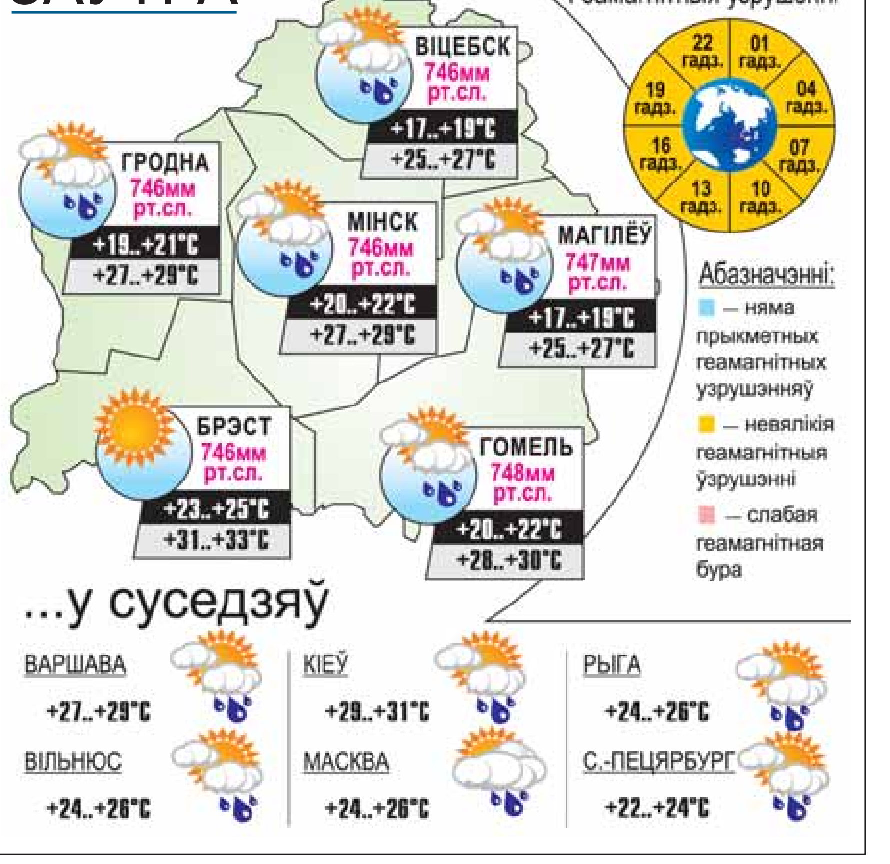

УСМІХНЕМСЯ

— Прабачце, вы не скажаце, колькі часу?

— Прабачаю, але не скажу!

Алеся сказала Арцёму, што хоча дзіця. Арцём узрадаваўся і ніколі ёй больш не тэлефанаваў.

Даішнік даганяе машыну:

— Чаму вы не спыніліся, калі я вам свісцеў?

— Але я не чуў свістка!

— Гэта таму, што вы перавысілі хуткасць гуку! Так і запішам!

ЗВЯЗДА БЕЛАРУСКАЯ ГАЗЕТА

ЗАСНАВАЛЬНІКІ: Савет Рэспублікі Нацыянальнага сходу Рэспублікі Беларусь, Палата прадстаўнікоў Нацыянальнага сходу Рэспублікі Беларусь, Савет Міністраў Рэспублікі Беларусь

РЭГІСТРАЦЫЙНАЕ ПАСВЕДЧАННЕ НУМАР 2 АД 17 ЛЮТАГА 2009 ГОДА, ВЫДАДЗЕНАЕ МІНІСТЭРСТВАМ ІНФАРМАЦЫІ РЭСПУБЛІКІ БЕЛАРУСЬ.

Галоўны рэдактар КАРЛЮКЕВІЧ Аляксандр Мікалаевіч.

РЭДАКЦЫЙНАЯ КАЛЕГІЯ: У. ЗДАНОВІЧ (намеснік галоўнага рэдактара), Н. КАРПЕНКА (намеснік галоўнага рэдактара), А. КЛЯШЧУК, Л. ЛАХМАНЕНКА, Т. ПАДАЛЯК (намеснік галоўнага рэдактара), С. ПРОТАС (намеснік галоўнага рэдактара), Н. РАСОЛЬКА, С. РАСОЛЬКА, Л. РЫЖАНКОВА (першы намеснік галоўнага рэдактара), Л. СВІДРЫЦКАЯ, В. ЦЕЛЯШУК, Л. ЦІМОШЫК.

НАШ АДРАС: 220013 г. Мінск, вул. Б. Хмяльніцкага, 10-а.

ТЭЛЕФОНЫ: прыёмнай – 287 19 19 (тэл./факс); аддзелаў: пісьмаў — 287 18 64, падпіскі і распаўсюджвання — 287 18 36, 287 18 51, юрыдычнага — 287 19 68, сакратарыята — 292 05 82, адказных за выпуск дадаткаў: «Чырвоная змена» — 292 44 12; «Мясцовае самакіраванне» — 292 21 03, уласных карэспандэнтаў: у Брэсце: 20 37 98, Віцебску: 43 23 74, Гродне: 43 25 29, Гомелі: 40 91 92, Баранавічах: 47 71 94, Магілёве: 32 74 31; бухгалтэрыі: 287 18 81.

http://www.zviazda.by;

e-mail: info@zvyazda.minsk.by

ПРЫЁМ РЭКЛАМЫ тэл./факс: 287 17 79, e-mail: rek@zvyazda.minsk.by

Аўтары апублікаваных матэрыялаў нясуць адказнасць за падбор і дакладнасць фактаў. Іх меркаванні не заўсёды супадаюць з меркаваннем рэдакцыі. Рэдакцыя па сваім меркаванні адбірае і публікуе адрасаваныя ёй пісьмы. Перадрук матэрыялаў, апублікаваных у «Звяздзе», толькі з дазволу рэдакцыі.

Матэрыялы, пазначаныя гэтым значком, носяць рэкламны характар. Адказнасць за змест рэкламы нясуць рэкламадаўцы.

Газета аддрукавана ў Рэспубліканскім унітарным прадпрыемстве «Выдавецтва «Беларускі Дом друку». ЛД № 02330/0494179 ад 03.04.2009.

220013, Мінск, пр. Незалежнасці, 79. Выходзіць 250 разоў на год.

Тыраж 27.543. Індэкс 63850. Зак. № 2971.

М 1 2 3 4 5 6 7 8 9 10 11 12
П 1 2 3 4 5 6 7 8 9 10 11 12

Нумар падпісаны ў 19.30 5 ліпеня 2012 года.