2013-ы вырашальны год для развіцця «лічбы» ў Беларусі. Сёння ўжо працуюць 64 перадаючыя станцыі, якія дазваляюць забяспечыць добры прыём лічбавага сігналу на тэрыторыі рэспублікі для прыкладна 95% насельніцтва.

СТАР. 2

Праграма тэлебачання на наступны тыдзень

30 КАНАЛАЎ

У бліжэйшы час чакаецца рост сезоннай захваральнасці на грып і ВРВІ, таму ўрачы заклікаюць насельніцтва не ігнараваць меры прафілактыкі. Самай эфектыўнай мерай будзе ізаляцыя таго, хто ўжо захварэў.

СТАР. 6

Родная газета на роднай мове

ЗВЯЗДА

Выдаецца з 9 жніўня 1917 г.

11 СТУДЗЕНЯ 2013 г. ПЯТНІЦА № 5 (27370) Кошт 1300 рублёў

БЕЛАРУСКАЯ ГАЗЕТА

КЛОПАТ АБ ПАЖЫЛЫХ ЛЮДЗЯХ І ДАЛЕЙ БУДЗЕ Ў ЛІКУ ПРЫЯРЫТЭТАЎ ДЗЯРЖАВЫ

Аб гэтым заявіў учора Аляксандр Лукашэнка, наведваючы Рэспубліканскі інтэрнат ветэранаў вайны і працы, перадае БЕЛТА. Прэзідэнт таксама лічыць, што неабходна прыняць рашэнне па ўзмацненні адказнасці дзяцей за састарэлых бацькоў.

Фота БЕЛТА.

«Трэба прымусіць дзяцей глядзець за сваімі старымі, а калі не хочуць — няхай за гэта плацяць», — сказаў кіраўнік дзяржавы. Прэзідэнт даручыў вывучыць, як гэта пытанне адлюстравана ў заканадаўстве. «Калі не хапае заканадаўчай базы, то ў першым паўгоддзі трэба прыняць рашэнне. Дзеці павінны клапаціцца аб сваіх бацьках», — лічыць кіраўнік дзяржавы.

Як далажыла кіраўніку дзяржавы міністр працы і сацыяльнай абароны Марыяна Шчоткіна, у Беларусі функцыянуе 22 інтэрнаты для ветэранаў вайны і працы. Грамадзянам, якія пражываюць у іх, ствараюцца хатнія ўмовы, прадастаўляецца паўнацэннае, разнастайнае харчаванне, адзенне, абутак, неабходнае бытавое абслугоўванне. Акрамя таго, тут арганізаваны кругласутачны догляд, аказваецца медыцынская дапамога. Адзінокія пажылыя грамадзяне, якія не маюць працаздольных членаў сям'і, абавязаных па закону іх утрымліваць, знаходзяцца на дзяржаўным забеспячэнні. Пры наяўнасці працаздольных членаў сям'і пажылыя людзі селяцца ў дом-інтэрнат на платных умовах пры наяўнасці свабодных месцаў.

Што датычыцца Рэспубліканскага інтэрната ветэранаў вайны і працы, размешчанага ў Ждановічах, то цяпер тут пражываюць 166 чалавек. Як паведаміла міністр, ён разлічаны для пражывання тых людзей, хто ўнёс важкі ўклад у абарону краіны ў гады Вялікай Айчыннай вайны і яе развіцця ў мірны час. «Гэта адзіная такая ўстанова на прасторы СНД, і інтэрнат павінен захавацца для тых людзей, хто зрабіў максімум для краіны», — сказала міністр.

Аляксандр Лукашэнка падрабязна цікавіўся тым, якія праблемы існуюць у ветэранаў, якія тут пражываюць. Аднак і міністр, і дырэктар інтэрната, і самі пражываючыя запэўнілі кіраўніка дзяржавы, што створаны максімальна камфортныя ўмовы для жыцця. Першых жыхароў інтэрнат прыняў у 1974 годзе. Па даручэнні Прэзідэнта праведзена рэканструкцыя будынка, а ў 2011 годзе завершана будаўніцтва і ўвод у эксплуатацыю лячэбна-аздараўленчага корпуса.

Прэзідэнт азнаёміўся з умовамі пражывання ветэранаў вайны і працы ў інтэрнаце, агледзеў спартзалу, басейн, жылыя пакоі, бібліятэку, музей Вялікай Айчыннай вайны. Затым ветэраны запрасілі Аляксандра Лукашэнку на чаяпіцце.

Аляксандр Лукашэнка запэўніў, што дзяржава і далей будзе рабіць усё магчымае для дастойнага жыцця пажылых людзей. «Я хачу, каб вы жылі, каб, гледзячы на вас, і іншыя жылі і цанілі жыццё», — сказаў Прэзідэнт.

Адна з жанчын, якія пражываюць у інтэрнаце, паскардзілася на тое, што ў краіне няма свята для партызан. «Не магу згадзіцца, што ў нашай краіне не ведаюць, хто такія партызаны і якую ролю яны адыгралі, — сказаў Прэзідэнт. — Ёсць людзі, якія спрабуюць сёння ачарніць партызанскі рух. Але ў нашай краіне мы не дазволілі ваш подзвіг сказіць». Аляксандр Лукашэнка адзначыў, што ў гэтым годзе будзе завершана будаўніцтва музея Вялікай Айчыннай вайны, дзе будзе адлюстравана, у тым ліку, і роля партызан. «Гэта будзе велічны музей, мы яго зробім самым сучасным, пампезным, калі хочаце, каб людзі, якія прыязджаюць у Мінск, заходзячы ў гэты музей, разумелі, што зрабіў наш народ для таго, каб яны жылі», — адзначыў кіраўнік дзяржавы. «Заходняя Еўропа павінна памятаць і цаніць, што мы ім жыццё прынеслі сваёй стойкасцю, непахіснасцю», — сказаў Прэзідэнт.

Прэзідэнту на памяць аб наведванні інтэрната ветэраны падарылі 2 карціны: напісаную фарбамі і вышытую. Ветэраны таксама пажадалі кіраўніку дзяржавы больш адпачываць, паколькі, на іх думку, ён працуе на знос. «Вы нам патрэбны. Пакуль вы на чале ўлады, мы абсалютна спакойныя, што аб нас старых ёсць клопат», — сказала адна з жыхарак інтэрната. Ад кіраўніка дзяржавы ветэранам таксама быў зроблены падарунак — дамашні кінатэатр.

АЛЯКСАНДР ЛУКАШЭНКА 15 СТУДЗЕНЯ ПРАВЯДЗЕ ПРЭС-КАНФЕРЭНЦЫЮ ДЛЯ БЕЛАРУСКІХ І ЗАМЕЖНЫХ СМІ

Аб гэтым БЕЛТА паведамілі ў прэс-службе кіраўніка дзяржавы. Як чакаецца, у мерапрыемстве возьме ўдзел каля 350 журналістаў з розных СМІ.

БУДЗІШЧАНСКАЯ ВАДЗІЦА

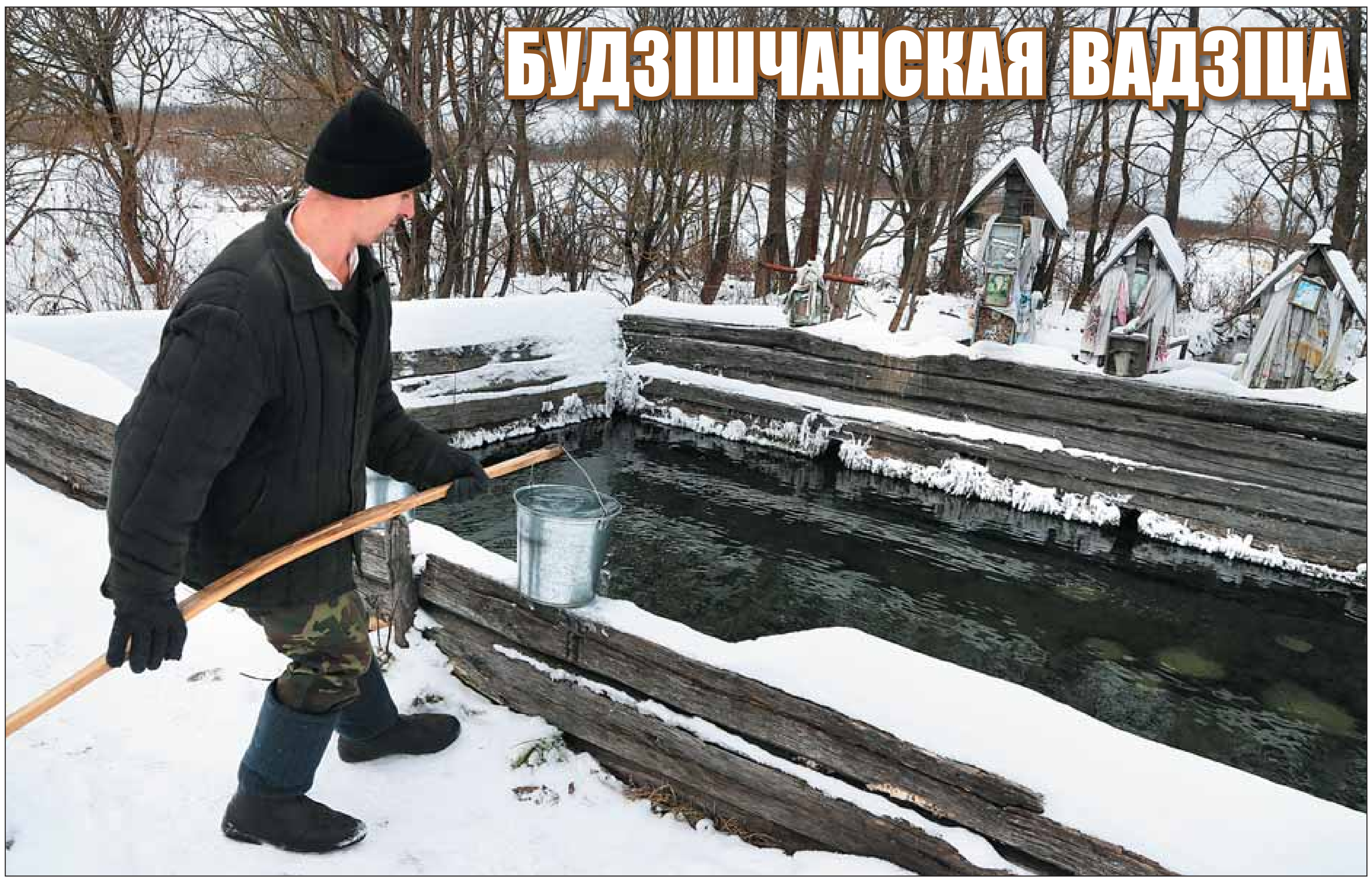

Прырода шчодра ўзнагародзіла вёску Будзішча крыніцамі, і жыхары гэтага населенага пункта на памежжы Беларусі і Расіі яшчэ з даўніх часоў сталі лічыць ваду праявай Божай ласкі. Таму спрадвеку, як сімвал веры, тут стаяць крыжы з абразамі і аброчнымі ручнікамі.

Пяць крыніц, якія літаральна «кіпяць» адна каля адной, абгароджаны вялікім зрубам і ўяўляюць незвычайную па плошчы студню, да якой вяскоўцы прыходзяць штодня (і ўзімку таксама), каб зачарпнуць вядзерца-другое гэтага Боскага дару для ўжытку ў ежу, на выкарыстанне ў гаспадарцы. Цяпер рэдка дзе сустрэнеш, каб ваду насілі на каромыслах, а ў Будзішчы гэты спосаб жывы. Бо каромысел служыць таксама і для зачэрпвання. Вось дзе жывая народная традыцыя.

Жыхароў у Будзішчы засталося не шмат. З-за сваёй аддаленасці і пасля чарнобыльскай катастрофы вёска моцна асірацела. Адзін з адданых сваёй малой радзіме Аляксей Максіменка *(на фотаздымку)* прыгадаў, што апошняе абнаўленне крынічнага комплексу дапамагалі рабіць жыхары Японіі — прадстаўнікі адной з дабрачынных арганізацый. Крыніца іх моцна ўразіла. Таму гэты помнік прыроды служыць вяскоўцам яшчэ і добрым напамінам пра самаадданых людзей з далёкай краіны.

Анатоль КЛЯШЧУК. Фота аўтара.

Чачэрскі раён.

ЦЫТАТА ДНЯ

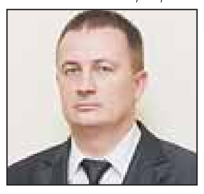

Аляксандр ТУРЧЫН, намеснік старшыні Мінскага аблвыканкама:

Абнаўленне вытворчасцяў у 2013 годзе стане вырашальным фактарам павышэння ў вобласці прадукцыйнасці працы і зніжэння выдаткаў для выпуску канкурэнтаздольнай прадукцыі. Фарміраванне высокаэфектыўных вытворчасцяў будзе праводзіцца адначасова з мадэрнізацыяй традыцыйных сектараў эканомікі. Усяго ў вобласці падлягаюць мадэрнізацыі 93 арганізацыі, якія адносяцца да апрацоўчай прамысловасці, будаўніцтва і сувязі, у тым ліку 39 камунальных арганізацый і 54 арганізацыі ў рэспубліканскай уласнасці. Перад усімі вышэйзгаданымі арганізацыямі стаіць задача дасягнення ў 2015 годзе сярэднямесячнай заработнай платы, эквівалентнай $1 тыс.

НАДВОР'Е СЁННЯ

Брэст	– 1°
Віцебск	– 6°
Гомель	– 2°
Гродна	– 1°
Магілёў	– 1°
Мінск	– 1°

Курсы замежных валют, устаноўленыя НБ РБ з 11.01.2013 г.

Долар ЗША	8660,00	▲
Еўра	11310,00	▼
Рас. руб.	285,00	▲
Укр. грыўня	1069,17	▼

ДЭФІЦЫТ АРЭНДНАГА ЖЫЛЛЯ Ў МІНСКУ ЎЗМАЦНЯЕЦЦА

ПРА гэта карэспандэнту «Звязды» паведаміла намеснік генеральнага дырэктара Цэнтра гандлю нерухомасці «ПАКАДАН» Аксана ЛУКАШЭВІЧ.

МІНІМАЛЬНЫ ЦЭННІК АДНАПАКАЁВАК — 300 USD

На рынку арэнднага жылля сталіцы застаецца вельмі складаная сітуацыя. Як у лістападзе і снежні зараз у гэтым сегменце нерухомасці катастрафічна не хапае бюджэтных кватэр з адносна невялікімі цэннікамі арэнды. Напрыклад, звычайна за дзень служба агенцтва «ПАКАДАН» прымае каля 55 заявак ад патэнцыяльных кватарантаў, а база прапановы павялічваецца толькі на 20 кватэр, сярод якіх увогуле не існуе жылля ў цэнавым дыяпазоне ніжэй за 300 долараў. Недзе каля 10 кватэр з новай прапановы маюць цэннік ад 500 да 1,5 тысячы долараў.

Так адбылося, што сёння мінімальны кошт арэнды аднапакаёвай кватэры ў любым раёне сталіцы складае 300 долараў. Разам з камунальнымі плацяжамі такое жыллё будзе каштаваць кліенту не менш за 350 долараў.

Аднапакаёвыя кватэры пасля рамонту, з больш сучаснай мэбляй і недалёка ад лініі метро прапануюцца ўжо за 370—420 долараў. Сапраўды прывабныя невялікія аднапакаёўкі ў цэнтры Мінска без праблем здаюцца за 500 долараў.

ДВУХПАКАЁЎКІ СТАВЯЦЬ НОВЫЯ РЭКОРДЫ

Мацней за ўсё за апошнія два месяцы падаражэлі стандартныя двухпакаёвыя кватэры. Зараз мінімальны кошт такіх кватэр складае 380—400 долараў. Сярэдні кошт двухпакаёвак павялічыўся за гэты час да 400—430 долараў. Непасрэдна побач з лініяй метро якасныя двухпакаёвыя кватэры маюць цэннік ад 450 да 500 долараў.

Разам з тым, спадарыня Лукашэвіч адзначае працэс ускладнення адносін паміж будучымі кватарантамі і гаспадарамі жылля. Зараз па такім вялікім цэнніку спажыўцы патрабуюць і адпаведныя ўмовы камфорту. Такія кватэры павінны быць пасля рамонту, з мэбляй і бытавой тэхнікай, калі абавязковай з'яўляецца прысутнасць пральнай машыны і вялікага халадзільніка.

Менш за астатніх за апошні месяц падаражэлі трохпакаёвыя кватэры. Яшчэ зараз магчыма адшукаць цалкам пустыя трохпакаёўкі ў непрэстыжных раёнах сталіцы за 350—380 долараў плюс аплата камунальных паслуг. Сярэдні кошт шматпакаёвых кватэр застаецца на ўзроўні двухпакаёвак — прыкладна 420—430 долараў. Якасныя трохпакаёвыя кватэры побач з лініяй метро прапануюцца ўжо за 500—600 долараў.

Сапраўды элітнае жыллё вялікіх плошчаў (200—300 кв. метраў) стабільнага попыту цяпер не мае, бо каштуе яно ад 2 да 5—6 тысяч долараў за месяц.

УЗНІКАЕ АРЭНДНАЕ КАМПАНЬЁНСТВА

Апошнім часам у галоўным мегаполісе краіны адбываецца актыўнае будаўніцтва і развіццё сетак гіпермаркетаў. Гэтыя гандлёвыя структуры прапануюць маладым работнікам добрыя заробкі. На працу ў Мінск пацягнулася вялікая колькасць іншагародніх маладых работнікаў.

Таму зараз у сталіцы назіраецца тэндэнцыя па ўшчыльненні арэнды. Цяпер у сферы жыллёвай нерухомасці нават з'явіўся такі тэрмін, як «кампаньёнства», або хаўрусніцтва, у арэндзе. Сёння самастойна здымаць дарагое жыллё ў Мінску праблематычна. Усё часцей аднапакаёвую кватэру здымаюць некалькі амаль незнаёмых чалавек, а ў двухпакаёўцы жывуць ужо 3—4 кватаранты.

Зараз у агенцтвах нерухомасці кожная чацвёртая заяўка прыпадае на трохпакаёвую кватэру, якую збіраюцца здымаць 4—6 чалавек. Гэта або работнікі гандлёвых кампаній, або студэнты вышэйшых навучальных устаноў.

СТАР. 2

ІНДЭКСУЕЦЦА МІНІМАЛЬНАЯ ЗАРАБОТНАЯ ПЛАТА ЗА СНЕЖАНЬ 2012 ГОДА

У Беларусі мінімальная заработная плата за снежань 2012 года індэксуецца на 19,5 працэнта, разлічанага нарастаючым падрахункам да студзеня 2012 года (месяца яе ўстанаўлення). Гэта абумоўлена тым, што індэкс спажывецкіх цэн за снежань перавысіў пяціпрацэнтны парог да месяца яе папярэдняй індэксацыі (жнівень 2012 года), паведамілі БЕЛТА ў Міністэрстве працы і сацыяльнай абароны.

Такім чынам, месячная мінімальная заработная плата за снежань 2012 года складае Br1 млн 171 тыс. 610, пагадзінная мінімальная заработная плата — Br6 тыс. 950. Згодна з Законам Рэспублікі Беларусь «Аб устанаўленні і парадку павышэння памеру мінімальнай заработнай платы», памер МЗП, устаноўлены заканадаўствам і праіндэксаваны, з'яўляецца абавязковым для наймальніка ў якасці ніжэйшай мяжы аплаты працы работнікаў.

З 1 студзеня 2013 года месячная мінімальная заработная плата ўстаноўлена ўрадам у памеры Br1 млн 395 тыс., пагадзінная — Br8 тыс. 340.

КАНФІСКАЦЫЯ АЎТАМАБІЛЯЎ У НЕЦВЯРОЗЫХ ВАДЗІЦЕЛЯЎ, ПАЧНЕЦЦА Ў 2013 ГОДЗЕ

Аб гэтым паведаміў генеральны пракурор Беларусі Аляксандр Канюк.

Складаная працэдура падрыхтоўкі законапраекта завершана, праект прадстаўлены на разгляд кіраўніка дзяржавы. Пасля гэтага ён будзе ўнесены на разгляд дэпутатаў Нацыянальнага сходу, растлумачыў генпракурор. «Пракуратура настойвае на тым, каб, як толькі ў чалавека за рулём пацвярджаецца факт алкагольнага ап'янення, транспартны сродак канфіскоўваць, а таксама выступае за ўзмацненне адказнасці за гібель людзей. Аднак увядзенне ў практыку гэтых прапаноў будзе залежаць ад заканадаўца», — падкрэсліў генпракурор.

БЕЛТА.

ХРОНІКА АПОШНІХ ПАДЗЕЙ

ДОЛЯ УКРАІНЫ Ў ТРАНЗІЦЕ РАСІЙСКАГА ГАЗУ ЎПАЛА НІЖЭЙ ЗА 50%

Доля Украіны ў транзіце расійскага газу ў Еўропу склала ў першай дэкадзе студзеня 42%. Для параўнання, у першым квартале 2011 года доля Украіны была на ўзроўні 63%, а ў першым квартале 2012-га — 56%. Скарачэнне выкарыстання «Газпрамам» газатранспартнай сістэмы Украіны адбываецца на фоне павелічэння загрузкі «Паўночнага патоку» — газаправода, які звязаў Расію і Германію па дне Балтыйскага мора. Чакаецца, што праз некалькі гадоў Расія поўнасцю зможа абыходзіцца без газатранспартнай сістэмы Украіны. Гэта адбудзецца, калі ўступіць у строй «Паўднёвы паток», газаправод па дне Чорнага мора. Яго будаўніцтва пачалося ў канцы 2012 года.

ХВОРАГА ЧАВЕСА ПАДТРЫМАЛІ МІТЫНГАМ

У сталіцы Венесуэлы ўчора прайшла масавая маніфестацыя ў падтрымку прэзідэнта краіны Уга Чавеса. 10 студзеня павінна была адбыцца яго інаўгурацыя, але з-за стану здароўя кіраўніка краіны яна была адкладзеная Вярхоўным судом на нявызначаны тэрмін. Раней прадстаўнікі апазіцыі заяўлялі, што краіне патрэбны новыя выбары. Але генеральны пракурор Венесуэлы Сілія Флорэс заявіла, што перанос інаўгурацыі не перашкодзіць Чавесу лічыцца абраным прэзідэнтам краіны.

БРЫТАНСКАЯ КАРАЛЕВА ДАЗВОЛІЛА ДАЧЦЭ ПРЫНЦА УІЛЬЯМА АТРЫМАЦЬ У СПАДЧЫНУ ПРАСТОЛ

У выпадку калі ў прынца Уільяма і Кейт Мідлтан народзіцца дачка, яна будзе насіць тытул прынцэсы, пра гэта заявіла каралева Вялікабрытаніі Лізавета II. Тым самым яна адкарэктавала закон аб атрыманні ў спадчыну прастола, прыняты амаль сто гадоў таму.

Згодна з пастановай караля Георга V, выпушчанай у 1917 годзе, толькі старэйшы сын Уільяма і Кейт, з'яўленне на свет якога можа адбыцца ўжо ў сярэдзіне бягучага года, мог бы называцца прынцам і прэтэндаваць на трон. У выпадку нараджэння дзяўчынкі яна атрымала б толькі тытул лэдзі і не магла б называцца Яе Каралеўскай Вялікасцю. Аднак Лізавета II выпусціла патэнтавую грамату — адмысловага роду каралеўскую аб'яву — закліканую змяніць прыняты парадак для дзяцей Уільяма. Яна апублікавана ў афіцыйнай газеце брытанскага ўрада ў Англіі і Уэльсе The London Gazette і абвяшчае, што ўсе дзеці старэйшага сына Прынца Валійскага (Чарльза) будуць надзелены тытулам і атрыбутамі Каралеўскай Вялікасцю і называцца прынцамі або прынцэсамі. У пачатку снежня мінулага года стала афіцыйна вядома аб тым, што Кейт Мідлтан чакае дзіця.

ISSN 1990 - 763X

ПАДРАБЯЗНАСЦІ

ЗША ПРАЙГРАЮЦЬ ВАЙНУ З ГРЫПАМ

Штаты заяўляюць, што сутыкнуліся з адной з самых страшных успышак грыпу. Так, у пачатку эпідэмсезона ў Бостане ўжо адзначаецца дзесяціразовае перавышэнне колькасці хворых у параўнанні з паказчыкамі 2011-2012 гадоў. Медыкі чакаюць рэзкага росту захворвання на тэрыторыі ад Мэна і да Паўночнай Караліны. Бальніцы зрабілі больш жорсткімі правілы наведвання хворых і падрыхтавалі новыя палаты для пацыентаў. У Масачусецы ў гэтым сезоне ад грыпу сканалі 18 чалавек. А ў Паўночнай Караліне фіксуецца самая высокая актыўнасць грыпу за апошнія 10 гадоў. Тут ужо загінулі 14 чалавек. У сваю чаргу, кампанія Challenger, Gray & Christmas папярэджвае: у сувязі з эканамічнымі цяжкасцямі грып можа хутка распаўсюдзіцца па краіне, бо мала хто цяпер дазваляе сабе адлежацца дома і не пайсці на працу.

КОРАТКА

Служба занятасці Беларусі ў 2012 годзе накіравала на прафесійнае навучанне, перападрыхтоўку і павышэнне кваліфікацыі звыш 15,4 тыс. чалавек — 7,4 працэнта маючых патрэбу ў працаўладкаванні беспрацоўных.

У 2012 годзе на дарогах Беларусі адбыліся 5146 уліковых ДТЗ, у якіх 1032 чалавекі загінулі, 5527 атрымалі траўмы, паведамілі ва УДАІ МУС Беларусі. У параўнанні з 2011 годам адзначаецца зніжэнне агульнай колькасці ДТЗ на 12,7 працэнта, а колькасці загінуўшых — на 14 працэнтаў, раненых — на 12,7 працэнта. Але лічбы дарожнага траўматызму, за кожнай з якіх рэальныя чалавечыя жыцці і лёсы, усё ж застаюцца высокімі.

Другі міжнародны фестываль кароткаметражных фільмаў Cinema Perpetuum Mobile пройдзе ў Мінску з 12 па 20 студзеня. Праграма кінафоруму вельмі разнастайная — 300 фільмаў з 41 краіны. Яны будуць прадстаўлены ў сямі секцыях: ігравыя і дакументальныя ленты, анімацыя і відэаарт, эксперыментальныя, музычныя фільмы, экалагічныя і дзіцяча-юнацкія карціны.

ЦІ ЧАСТА ВЫ КАРЫСТАЕЦЕСЯ ПАСЛУГАМІ АБ'ЕКТАЎ ГРАМАДСКАГА ХАРЧАВАННЯ?

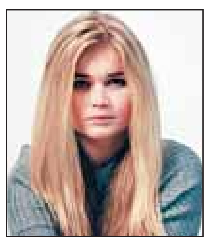

Вераніка ЗЛОБІЧ, вучаніца Ліцэя БДУ, г.Мінск:

— У кавярні бываю дастаткова часта, пару разоў на тыдзень. Гэта вельмі зручна: і сустрэцца з кімсьці можна, калі на вуліцы доўга не прабудзеш, і пад'есці, паколькі дома будзеш толькі ўвечары. Мінскія аб'екты грамадскага харчавання падабаюцца мне сваім абслугоўваннем, чаго, на жаль, не магу сказаць асабіста пра абласныя.

Вядома, цэны часам падаюцца высокімі, асабліва калі параўноўваць з краінамі-суседкамі. Тую ж каву ў Літве можна набыць за 0,3-0,5 еўра, у нас жа — за 1,5-2,5 еўра.

У кавярнях звычайна заказваю гарбату ці каву. Абедаю ў ліцэйскім блоку харчавання. Там і цэны ніжэйшыя, і, як мне падаецца, ежа больш падобная на хатнюю.

Віталь ПАЛЯЧКОЎ, настаўнік гісторыі і грамадазнаўства Запольскай сярэдняй школы Чэрвеньскага раёна:

— З працай аб'ектаў грамадскага харчавання знаёмы непасрэдна. Справа ў тым, што ў студэнцкія гады падпрацоўваў у адным з рэстаранаў Магілёва. Зараз індустрыя грамадскага харчавання ў Беларусі ўяўляе сабой велізарную колькасць устаноў з самым розным узроўнем абслугоўвання, якасці прадукцыі. На мой асабісты погляд, у гэтай сферы зараз дзве асноўныя праблемы: адсутнасць узаемнай культуры паміж абслуговым персаналам і кліентамі, па-першае. А па-другое, адсутнасць спецыялізаваных дзіцячых кавярняў са сваімі асобнымі меню і забаўляльнай праграмай у невялікіх гарадах.

Наталля СКРАБЕЦ, старшы інспектар цэнтра прапаганды Міністэрства па надзвычайных сітуацыях:

— У сталовую я хаджу не часта, таму што часу, каб паабедаць, не так і шмат. Мае калегі таксама харчуюцца на працы і бяруць «ссабойкі». Гэта што тычыцца працоўных дзён. У выхадныя мне, як і большасці моладзі, падабаецца зайсці ў адзін з рэстаранаў хуткага харчавання. У адным з іх усё хутка, якасна і адносна нядорага. У іншым — шмат страў з бульбы, мяса, птушкі. Што датычыцца цэн, там кожны можа выбраць сабе нешта «па кішэні». Прыемна і тое, што ты адразу бачыш страву гатовай.

Што хацелася б пажадаць нашаму грамадскаму харчаванню? У нас, на жаль, няма рэстаранаў беларускай кухні, якія маглі б канкурыраваць з замежнымі рэстаранамі хуткага харчавання. У Мінску, калі захочаш перакусіць, галодным не застанешся. А вось калі выязджаеш са сталіцы ў іншы горад, гэта ўжо робіцца праблемай. Гэта ж датычыцца і нашых дарог, на якіх не хапае ні кавярняў, ні закусачных, і абласных цэнтраў, дзе бульбяную днём з агнём не знойдзеш. Думаю, ёсць над чым падумаць чыноўнікам, якія курыруюць грамадскае харчаванне.

Сяргей РАСОЛЬКА.

■ Пераход на лічбавае тэлебачанне

1 ЖНІЎНЯ Ў АСІПОВІЧАХ АДКЛЮЧАЦЬ АНАЛАГАВАЕ ВЯШЧАННЕ

«2013-ы — гэта вырашальны год для развіцця «лічбы» ў Беларусі, бо пачнецца паэтапнае адключэнне аналагавага вяшчання», — заявіў учора Дзмітрый Шадко, намеснік міністра інфармацыі Беларусі.

СЁЛЕТА АХОП НАСЕЛЬНІЦТВА «ЛІЧБАЙ» ПАВЯЛІЧЫЦЦА ДА 97%

> **«ЗВЯЗДА» НАГАДВАЕ**
> *З 1 сакавіка 2012 года на ўсёй тэрыторыі рэспублікі працуе даведачная інфармацыйная служба 172. Для любога жыхара краіны яна бясплатная. Там можна атрымаць кансультацыю па ўсіх пытаннях, якія тычацца пераходу да лічбавага вяшчання.*

Так 1 жніўня аналагавае вяшчанне будзе адключана ў Асіповічах раёне. Да канца года будуць адключаны яшчэ некалькі раёнаў. Асіповічы стануць першымі таму, што раён перакрываюць некалькі зон вяшчання, а значыць, да поўнага адключэння аналагавага сігналу людзі ўсё роўна змогуць прыміць яго.

«Сёння ўжо працуюць 64 радыяльныя станцыі, якія дазваляюць забяспечыць добры прыём лічбавага сігналу на тэрыторыі рэспублікі для прыкладна 95% насельніцтва, — сцвярджае Андрэй Кудырка, дырэктар рэспубліканскага ўнітарнага прадпрыемства «Беларускі радыётэлевізійны перадаючы цэнтр». — Запланавана ўвядзенне ў эксплуатацыю 11 станцый у 2013 годзе і 23 станцый за 2014-2015 гады». Дарэчы, за 2013 год ахоп насельніцтва павялічыцца да 97,1%. «У гэтым жа годзе пачынаецца ўкараненне камерцыйнага лічбавага вяшчання. Гэта дазволіць павялічыць колькасць праграм, якія транслююцца (да 35-36) і стварыць канкурэнцыю кабельным аператарам», — падкрэсліў Андрэй Кудырка.

ДОБРА ПАДУМАЙЦЕ ПЕРАД КУПЛЯЙ НОВАГА ТЭЛЕВІЗАРА

Нягледзячы на такія тэмпы развіцця інфраструктуры для лічбавага вяшчання, занадта вялікага попыту на тэлевізары ў крамах пакуль няма. Па словах начальніка ўпраўлення арганізацыі гандлю і паслуг Міністэрства гандлю Беларусі Аляксандра Шлакоўскага, зараз нельга казаць, што людзі кінуліся скупляць тэлевізары і прыстаўкі. «Ажыятажу няма. Таму ў крамах дастатковая колькасць тэхнікі». Між іншым, чыноўнік звярнуў увагу на тое, што ў апошнія гады павялічваецца рэалізацыя імпартнай тэхнікі. «У 2010 годзе ў рознічным тавараабароце айчынных тэлевізары складалі 76%, а за 2012 год гэтая лічба знізілася да 36,8%». Але перад тым, як выбіраць, які тэлевізар ці прыстаўку вы хочаце, айчынную ці імпартную, і тым больш перад тым, як ісці ў краму, падумайце, наколькі мэтазгодна ўвогуле вам мяняць тэхніку. «Каб не было недаразумення і непаразуменняў, хачу растлумачыць людзям, каму ўсё ж такі патрэбна эфірнае лічбавае вяшчанне. Лічбавы эфір, у першую чаргу, патрэбны жыхарам сельскай мясцовасці, малых населеных пунктаў і тым, хто выязджае на лецішча, таму што ў вялікіх гарадах і так ёсць шмат альтэрнатыўных аператараў тэлевізійнага вяшчання. Людзі павінны разумець, што ў вялікіх гарадах, можа быць, і няма сэнсу куплядь новы тэлевізар. Пракансультуйцеся па гэтым пытанні», — такую параду выказала Вольга Кузьміцкая, дырэктар Гандлёвай кампаніі «Гарызонт». Яна звярнула ўвагу і на тое, што лічбавы тэлевізар і тэлевізар з магчымасцю прыняцця лічбавага сігналу — не зусім адно і тое ж: «Лічбавы тэлевізар таксама можа быць без спецыяльнага цюнара. Майце гэта на ўвазе». Нагадаем таксама, што аналагавыя тэлевізары з гэтага года ў нашай краіне больш не выпускаюцца.

Уладзіслаў КУЛЕЦКІ

ДЭФІЦЫТ АРЭНДНАГА ЖЫЛЛЯ Ў МІНСКУ ЎЗМАЦНЯЕЦЦА

(Заканчэнне. Пачатак на 1-й стар.)

Добрым попытам сталі карыстацца і асобныя пакоі ў стандартных звычайных кватэрах. У такіх пакоях жывуць часам па некалькі чалавек. Такое жыллё сёння таксама падаражэла. Калі раней арэнда асобнага пакоя каштавала каля 80—100 долараў, то зараз цэннік на іх складае не менш за 100—120 долараў.

Фота Анатоля КЛЕШЧУКА.

ДА ЛЕТА АРЭНДА МОЖА КРЫХУ ПАТАННЕЦЬ

Паводле меркаванняў экспертаў рынку жыллёвай нерухомасці, хутка вырашыць праблему арэнднага жылля будзе вельмі складана. Калі не ажыццяўляць актыўнае будаўніцтва новых жыллёвых аб'ектаў, у тым ліку і па лініі арэнднага жылля, то дэфіцыт здымных кватэр можа прадоўжыцца ад аднаго да трох гадоў.

Разам з тым, на рынку арэнды можа спрацаваць сезонны фактар. Увесну свае кватэры пачнуць здаваць бабулі, якія летам жывуць на дачах. Спецыялісты мяркуюць, што тады цэнікі на бюджэтныя кватэры павінны патаннець прыкладна на 20—50 долараў. За гэты час павінны ўпасці ў цане і «слабыя» па якасці кватэры, попыт на якія будзе мінімальны.

ЗДЫМАЦЬ ЛЕПШ З АФІЦЫЙНЫМ АФАРМЛЕННЕМ

Сведкі для кватарантаў часам бываюць вельмі рознымі.

Менавіта 1 студзеня я стаў сведкам жыллёвай трагедыі яшчэ зусім юнай студэнткі. У 10.30 раніцы многія жыхары нашага раёна Сухарава яшчэ мірна спалі. З суседняга пад'езда майго дома выйшла маладая дзяўчына з вялікімі сумкамі, а потым прынесла і паставіла на лаву каструлю з чарпаком і патэльню. Дзяўчына была вельмі разгубленая і патлумачыла мне, што здымала гэта жыллё адна, а на Новы год у яе засталіся начаваць двое сяброўкі... Вось гаспадар кватэры і выставіў яе за дзверы. Зразумела, што спрэчныя пытанні лепш вырашаць цывілізаваным шляхам, але ў гэтым выпадку кватарантка здымала жыллё без дакументальнага афармлення, таму і правоў на кватэру яна практычна не мела.

Мне, праўда, здаецца, што такое «хуткае» высяленне было звязана не з прысутнасцю сябровак студэнткі, а, хутчэй, з грашовым фактарам. Апошнім часам арэнда кватэр істотна падаражэла, новыя кватаранты запляцяць уласніку жылля большыя грошы. Наколькі мне вядома, гэта не адзіны выключны выпадак, калі гаспадары спецыяльна шукаюць падставу, каб папрасіць сваіх жыльцоў з'ехаць.

Таму я б усім кватарантам раіў афармляць арэнду ў жыллёва-эксплуатацыйных канторах. Афармленне дагавораў арэнды робіцца ў трох экзэмплярах і займае па часе не больш як 15—20 хвілін. Пасля такога афармлення выгнаць кватарантаў без сур'ёзнай падставы ўжо немагчыма.

Сяргей КУРКАЧ.

> **МАЙ НА ЎВАЗЕ**
> ### ПАДАТАК НА ЗДАЧУ КВАТЭР ПАВЯЛІЧЫЎСЯ
> З першых дзён 2013 года былі павялічаны памеры ставак падаходнага падатку ад здачы прыватнага жылля ў арэнду.
> Згодна з Падатковым кодэксам, максімальныя памеры такіх ставак павялічваюцца сёлета па краіне на 22%.
> Дакладныя памеры такога падатку ў сталіцы вызначаюцца рашэннем гарадскога Савета дэпутатаў. Стаўкі для Мінска вар'іруюцца ў залежнасці ад эканоміка-планіровачных зон. Летась кватэразздатчыкаў штомесяц плацілі падаходны падатак у фіксаваных сумах за аднапакаёвую кватэру ў памеры 75 тысяч рублёў, калі жыллё знаходзіцца ў трэцяй, чацвёртай ці пятай зонах. Для другой эканоміка-планіровачнай зоны фіксаваная стаўка складала 90 тысяч, а для першай зоны 110 тысяч рублёў. У 2013 годзе гэтыя стаўкі вызначаны ў памеры 95 тыс., 110 тыс. і 135 тысяч рублёў адпаведна.
> Як адзначыў начальнік інспекцыі Міністэрства па падатках і зборах г. Мінска Уладзімір Лайкоў, зараз на ўліку падатковых органаў знаходзіцца 42 тысячы 363 падаткаплацельшчыкі, якія плацяць падаходны падатак у фіксаваных сумах з даходаў ад арэнды жылля.

ГРУЗ БЕЗ ДАКУМЕНТАЎ... НА МІЛЬЯРД!

У пасёлку Юбілейным Гомельскага раёна супрацоўнікі Дзяржаўтаінспекцыі затрымалі мікрааўтобус з абуткам на суму звыш 1 мільярда рублёў.

— «Фольксваген Крафтэр» з расійскімі рэгістрацыйнымі знакамі ўвёз з Расіі больш за 1500 пар абутку кітайскай і расійскай вытворчасці без таваразапраўлядальных дакументаў, — расказала «Звяздзе» **інспектар аддзялення па агітацыі і прапагандзе ДАІ УУС Гомельскага аблвыканкама Вольга РАЗВЯКОВА.** — Супрацоўнікі ДАІ Гомельскага РАУС адразу ж даставілі мікрааўтобус на Гомельскую мытню. Там на кіроўцу, як прадстаўніка расійскай фірмы, склалі адміністрацыйны пратакол за транспарціроўку тавараў без суправаджальных дакументаў. Таксама супрацоўнікі мытні ўстанавілі, што на некаторых таварах няма кантрольных знакаў Рэспублікі Беларусь.

Надзея ДРЫЛА.

■ А не шкодзь!

ЛЕПШ БЫ Ў КРАМЕ РЫБЫ КУПІЛІ...

Работнікі Бярозаўскай міжрайінспекцыі разам з інспектарамі ДПС АДАІ выявілі факт браканьерства на канале Бярозаўскай ГРЭС.

У багажніку легкавога аўтамабіля, які быў спынены для праверкі на адной з вуліц Белаазёрска, былі знойдзены дзве мокрыя стаўныя сеткі агульнай даўжынёй 60 метраў і 426 асобін розных відаў свежавылаўленай азёрна-рачной рыбы. Бярозаўскі РАУС вырашае пытанне крымінальнай адказнасці браканьераў. Незаконная здабыча рыбы пацягнула нанясенне прыродзе шкоды ў асабліва буйным памеры — на 21,1 мільёна рублёў.

Сяргей РАСОЛЬКА

НАВІНЫ ПАДЗЕІ ФАКТЫ

ЧАЦВЁРТАЯ МІНІ-ГЭС, НА ЧАРЗЕ — ПЯТАЯ

Атрыманы ток ад невялікай гідрастанцыі на гідравузле «Навасады» ў Жабінкаўскім раёне Дняпроўска-Бугскага воднага шляху.

Гэта ўжо чацвёртая станцыя, якую ўзвялі будаўнікі прадпрыемства «Дняпра-Бугскі водны шлях». Першая міні-ГЭС была ўведзена ў строй у 2008 годзе на гідравузле «Дубай» у Пінскім раёне, затым былі МГЭС «Кобрын» і «Залуззе». Сумарная магутнасць гэтых станцый складае 930 кВт.

Зараз спецыялісты прадпрыемства «Дняпра-Бугскі водны шлях» распрацоўваюць праект чарговай гідрастанцыі «Стахава», якая па магутнасці будзе большай, чым чатыры папярэднія.

Яна СВЕТАВА.

5 млн 448,5 тыс. РУБЛЁЎ

зарабіў за лістапад 2012 года сярэднестатыстычны мінчанін, паведаміў у Галоўным статыстычным упраўленні горада Мінска.

У параўнанні з кастрычнікам зарплата ўзрасла на 19,7 тыс. рублёў. Найбольш высокааплатнымі з'яўляюцца работнікі сферы будаўніцтва (6 млн 606,6 тыс. рублёў), транспарту і сувязі (5 млн 695,2 тыс. рублёў), прамысловасці (5 млн 635,6 тыс. рублёў).

На стабільна высокім узроўні застаецца аплата працы работнікаў у галіне фінансаў (7 млн 985,3 тыс. рублёў) і аперацый з нерухомай маёмасцю, арэндай і аказаннем паслуг спажыўцам (6 млн 282,1 тыс. рублёў). Ніжэй за сярэднегарадскі ўзровень заробку ў сферы дзяржаўнага кіравання (5 млн 109,1 тыс. рублёў), гандлю, рамонту аўтамабіляў, бытавых вырабаў і прадметаў асабістага карыстання (5 млн 326,7 тыс. рублёў), гасцінічным і рэстаранным бізнэсе (4 млн 30,7 тыс. рублёў). Што датычыцца аплаты працы работнікаў бюджэтных арганізацый, то ў сферы аховы здароўя і аказання сацыяльных паслуг яна склала 3 млн 893,6 тыс. рублёў, адукацыі — 3 млн 607,1 тыс. рублёў, аказання камунальных, сацыяльных і персанальных паслуг — 4 млн 351,9 тыс. рублёў.

«Мінск-Навіны».

«ГАРАЧАЯ ЛІНІЯ» Ў НОВЫМ ФАРМАЦЕ

Па ініцыятыве старшыні Гродзенскага аблвыканкама Сямёна Шапіры арганізавана пастаянная «гарачая лінія» тэлефоннай сувязі жыхароў рэгіёна з абласным выканаўчым камітэтам. Прамыя тэлефонныя лініі з кіраўніком вобласці — гэта ўжо норма. Яны праводзіцца раз у квартал, звароты заўсёды шмат, аднак дазваніцца можа далёка не кожны. Напрыклад, апошнім разам гэта атрымалася ў 26 чалавек, хаця ўвогуле было зафіксавана больш за 6 тысяч спроб. Нават улічваючы, што многія шматразова набіралі нумар, відавочна: шанцаў дазваніцца за некалькі гадзін няшмат. Па гэтай прычыне ў аблвыканкаме і вырашылі арганізаваць пастаянную «гарачую лінію».

Звярнуцца на "гарачую лінію" аблвыканкама можна па нумары 73-56-40 у рабочыя дні з 9 да 13 гадзін. Пытанні занесяцца ў электронную базу даных і перадаюцца на разгляд кіраўніку, у чыёй кампетэнцыі яны знаходзяцца. А праз 15 дзён пытанні і адказы на іх змяшчаюцца на сайце абласнога выканаўчага камітэта. Прычым паўторныя звароты будуць на асабістым кантролі старшыні аблвыканкама.

Начальнік аддзела па рабоце са зваротамі грамадзян і юрыдычных асоб аблвыканкама Марына Рахманава спадзяецца, што гэта, з аднаго боку, забяспечыць адказныя адносіны да разгляду зваротаў грамадзян, а з іншага — дзякуючы інфармацыі на сайце будзе менш зваротаў па аднолькавых пытаннях. Пры гэтым, зразумела, звяртацца на "гарачую лінію" аблвыканкама трэба не ў любым выпадку, а тады, калі пытанне не вырашаецца на месцы, у адпаведных арганізацыях, сельскіх і раённых выканкамах. Неабходна мець на ўвазе і тое, што ананімныя звароты на "гарачую лінію" не разглядаюцца.

Барыс ПРАКОПЧЫК.

БЕНЗАВОЗ ПЕРАКУЛІЎСЯ

Фота МНС.

Каля 300 літраў бензіну вылілася на зямлю ў выніку ДТЗ. Больш сур'ёзных наступстваў прадухілілі выратавальнікі.

Днём на трасе Брэст — Гомель недалёка ад вёскі Радкоў Петрыкаўскага раёна бензавоз ГАЗ-53 урэзаўся ў перасоўны генератар ДГУ-125. Мяркуюць, што апошні адчапіўся ад іншага аўтамабіля ГАЗ-53. У выніку ДТЗ бензавоз з'ехаў у кювет і перакуліўся. З гарлавіны цыстэрны адбылася ўцечка 300 літраў бензіну на плошчы 15 квадратных метраў (усяго ж у бензавозе знаходзілася 2450 літраў дызельнага паліва ў першай секцыі і 2450 літраў бензіну Н-80 у другой). Пры дапамозе тэхнікі МНС бензавоз быў пастаўлены на колы, а для прадухілення ўзгарання пароў бензіну была створана пенная падушка. Кіроўца бензавоза ў аварыі не пацярпеў, паведамілі ў прэс-службе Гомельскага абласнога упраўлення МНС.

Ірына АСТАШКЕВІЧ.

■ У свеце

ЗША Ў 2020—2030 ГАДАХ: НОВАЯ ГЕАПАЛІТЫКА

Цікавы артыкул быў апублікаваны ў газеце «The New York Times» 13 снежня 2012 года. Яго аўтар, Роджэр Кохен, закрануў пытанне аб тым, як выкарыстанне сланцавага газу і сланцавай нафты, а таксама новыя намаганні па распрацоўцы шэльфавых радовішчаў у ЗША паўплываюць на ролю ЗША ў сусветнай геапалітыцы ў 2020 годзе. Да разважання аб гэтым яго падштурхнуў прагноз, апублікаваны Нацыянальным саветам па разведцы ЗША, згодна з якім да 2020 года ЗША з імпарцёраператворыцца ў буйнога экспарцёра энергарэсурсаў.

Пачынаецца артыкул са змрочных разважанняў аб сур'ёзных праблемах Амерыкі. Аўтар згадвае і пра велізарны дэфіцыт бюджэту, і пра тое, што рост дахадаў 99% грамадзян спыніўся, што Амерыка знаходзіцца ў вострай фінансавай залежнасці ад знешняга фінансавання з Кітая, а Вашынгтон не здольны выйсці з палітычнага тупіка для паляпшэння сітуацыі. Але прагноз Нацыянальнага савета дае аўтару падставу для аптымізму аб перспектывах ЗША калі не цяпер, то праз восем гадоў: Роджэр Кохен суцэльнае разважанні на гэту тэму Эмі Маерс Джафэ, выканаўчага дырэктара праграмы па энергетыцы і ўстойлівасці Каліфарнійскага ўніверсітэта Дэвіса. Апошняя лічыць, што будучыя змены — на руку Амерыкі: «Мы бачым самі ва ўсё большай ступені, як наша асабленая краіна залежыць ад далёкіх падзей. Але, калі мы станем энергетычна незалежнымі, наша пачуццё ўласнай сілы і свабоды перамяшчэння зменіцца — а з імі і наша знешняя палітыка — спосабамі, якія цяжка прадказаць». Праўда, нягледзячы на ўласную заўвагу пра цяжкасці прагнозаў, яна іх робіць. Галоўны змест стане тое, што Кітай стане больш уразлівым ад Сярэдняга Усходу, чым ЗША пасля набыцця імі энерганезалежнасці. Замест цяперашняй сітуацыі, калі праблемы на Сярэднім Усходзе ў першую чаргу ўдараць па залежных ад імпарту нафты з гэтага рэгіёна ЗША, яны стануць галаўным болем у асноўным для Кітая. Таксама энергетычная незалежнасць ЗША можа абрушыць цэны на нафту на сусветным рынку, што паменшыць ролю ў свеце краін з рэгіёна, уключаючы Іран і Саудаўскую Аравію.

Роджэр Кохен адзначае, што яго натхняе ў новай сітуацыі. Паводле прагнозаў Нацыянальнага савета па разведцы ЗША, танныя айчынныя энергарэсурсы зробяць ЗША больш прывабным месцам для прамысловасці і дазволяць стварыць дадаткова 3 мільёны працоўных месцаў да 2030 года. Другім прадказаннем, што надае аптымізму, для Кохена служыць прагноз аб тым, што сярэдні ўзрост насельніцтва ў ЗША ўзрасце ў 2030 годзе на ўзроўні 39 гадоў, у той час як у Кітаі ён будзе 43 гады, у Расіі — 44, у Германіі — 49, у Японіі — 52. Як заключае Кохен, «больш людзей працаздольнага ўзросту, якія выкарыстоўваюць больш танную энергію, азначае перавагу ЗША».

Разглядзім па парадку прыведзеныя довады. Так, сапраўды, зрабіўшы пэўныя намаганні па нарошчванні энергетычных магутнасцяў на сваёй тэрыторыі, ЗША могуць здабыць энергазалежнасць. Але іншае пытанне, ці зробіць гэта краіну мацнейшай, а, значыць, больш квітнеючай. Адсутнасць неабходнасці імпарту энергарэсурсаў знізіць зацікаўленасць амерыканцаў у знешнім свеце, узмоцніць ізаляцыянісцкія настроі, зробіць з-за непазбежнага змяншэння ўвагі знешняй палітыку ЗША яшчэ больш некампетэнтнай, чым цяпер. Паўстануць і новыя спакусы, якія ў такой сітуацыі могуць ударыць бумерангам па ЗША. У прыватнасці, можа з'явіцца спакуса пераварыць Блізкі і Сярэдні Усход у зону перманентнай нестабільнасці, каб ударыць па канкурэнтах, якія працягваюць залежаць ад паставак нафты з гэтага рэгіёна, і перш за ўсё па Кітаі. Але як Кітай, які да таго часу стане першай па памеры эканомікай свету, адрэагуе на такое каварства? Хутчэй за ўсё, гонкай узбраенняў, актыўным умяшаннем у справы рэгіёна і з часам зрушыць ЗША з месца ваеннага лідара свету. На чым і скончыцца навекі геапалітычная гегемонія амерыканцаў у свеце. Сумнеўная і эканамічная эфектыўнасць поўнай энерганезалежнасці. Практыка паказвае: таго, чаго маеш у вялікай колькасці, не шануеш. Невыпадкова Расія, якая валодае багатымі энергарэсурсамі, расце павольней у 2—2,5 раза, чым Кітай, які купляе на сусветных рынках палову спажыванай нафты. Лёгкія грошы расслабляюць. Акрамя гэтага, вялікія танныя энергарэсурсы прыводзяць да стагнацыі ў сферы энергазберажэння, а значыць, канкурэнты, вымушаныя імпартаваць дарагія энергарэсурсы, будуць укараняць энергазберагальныя інавацыі хутчэй, чым ЗША, і станучь у цэлым больш інавацыйнымі.

Што датычыцца заявы Кохена аб тым, што больш нізкі сярэдні ўзрост амерыканцаў будзе сур'ёзным выйгрышам для ЗША ў 2030 годзе ў параўнанні з канкурэнтамі, то яна ўжо выглядае «аргументам ад адчаю». Папершае, пенсійны ўзрост будзе непазбежна павышацца ва ўсім свеце, працаздольны ўзрост будзе павялічвацца, і пенсіянеры будуць адыгрываць усё большую ролю ў функцыянаванні эканомік. Па-другое, у найбольш даходных галінах эканомікі найбольшыя прыбыткі прыносяць якраз умудроныя вопытам супрацоўнікі ва ўзросце, і іх роля будзе толькі павялічвацца па меры росту кваліфікацыйных патрабаванняў да працаўнікоў. І, па-трэцяе, простая арыфметыка таксама не на карысць гэтаму аргументу. Калі ЗША да 2030 года будуць валодаць прыкладна 160—170 мільёнамі работнікаў, а той жа Кітай, які мае амаль паўтарамільярдное насельніцтва, — прыкладна 700 мільёнамі. Як кажуць, каменатры лішнія.

Сяргей КІЗІМА, загадчык кафедры міжнародных адносін Акадэміі кіравання пры Прэзідэнце Рэспублікі Беларусь, доктар палітычных навук.

■ Сацыяльная абарона

Так мала беспрацоўных не было яшчэ ніколі

Па стане на 1 студзеня 2013 года ўзровень зарэгістраванага беспрацоўя ў нашай краіне склаў усяго 0,5% эканамічна актыўнага насельніцтва (на 1 студзеня 2012 года — 0,6%).

> ***Савет Міністраў пастанавай ад 26 снежня 2012 года №1211 зацвердзіў Дзяржаўную праграму садзейнічання занятасці насельніцтва Рэспублікі Беларусь на 2013 год. Аб'ём яе фінансавання сёлета будзе амаль у 1,5 раза большым, чым у мінулым.***

У органах па працы, занятасці і сацабароне рэспублікі на 1 студзеня 2013 года зарэгістравана 24,9 тыс. беспрацоўных.

Як адзначаюць у Мінпрацы і сацабароны, у краіне павялічылася колькасць свабодных працоўных месцаў. На 1 студзеня гэтага года ў банку даных налічвалася 62 тыс. вакансій (або на 19,9% больш, чым у мінулым годзе). Структура попыту на працоўную сілу не змянілася: 77,7% вакансій складаюць рабочыя прафесіі.

Як прагназуюць спецыялісты, у 2013 годзе на рынку працы нашай краіны будзе назірацца далейшае скарачэнне колькасці працоўных рэсурсаў. Акрамя таго, адзначаецца наяўнасць залішняй рабочай сілы ў шэрагу арганізацый і адначасова яе дэфіцыт на рэгіянальных рынках працы, а таксама дысбаланс паміж попытам і прапановай працоўных месцаў па прафесійна-кваліфікацыйным складзе. На жаль, захоўваецца нізкая канкурэнтаздольнасць на рынку працы інвалідаў, моладзі, жанчын, асоб, якія вызваліліся з месцаў пазбаўлення волі, а таксама тых, хто мае працяглы перапынак у працы. Праблемы ў сферы занятасці насельніцтва будуць адчувацца на вёсцы, у малых гарадах і гарадах з монавытворчай структурай эканомікі.

Адзін з самых значных фактараў, пад уздзеяннем якога сёлета будзе фарміравацца рынак працы, — структурная перабудова эканомікі. Тэхнічнае пераабсталяванне шэрагу вытворчасцяў, ліквідацыя нерэнтабельных, стратных арганізацый, рост прадукцыйнасці працы, па прагнозах спецыялістаў, пацягнуць за сабой з'яўленне свабоднай рабочай сілы, ператок яе з традыцыйных у новыя сектары эканомікі.

Святлана БУСЬКО.

■ Не нашкодзь!

ЗА «БУЛЬБУ» АДКАЖУЦЬ

Навучэнцаў Гомельскага педагагічнага каледжа імя Л.С. Выгоцкага летась прыцягвалі да выканання работ па ўборцы ўраджаю агародніных культур у прыгараднай гаспадарцы. Гэта не было прадугледжана вучэбна-праграмнай дакументацыяй і планам выхаваўчай работы ўстановы адукацыі, таму былі парушаны патрабаванні артыкула 89 Кодэкса аб адукацыі.

Менавіта такі вынік зрабілі спецыялісты Камітэта дзяржаўнага кантролю Гомельскай вобласці, калі праверылі дзейнасць каледжа. Адначасова былі выяўлены і некаторыя іншыя парушэнні і недахопы ў працы. Напрыклад, у 2011-2012 гадах скажаліся даныя арэнднай платы, атрыманай ад арандатараў. Акрамя таго, летась педагагічным каледжам парушаліся тэрміны выплаты заработнай платы працаўнікам, якія здзяйснялі пазабюджэтныя дзейнасць (платнае навучанне). Так, работнікі, якія ішлі ў працоўны адпачынак у ліпені і жніўні, адпускныя атрымалі толькі ў верасні.

Цяпер разглядаецца пытанне аб прыцягненні службовых асоб каледжа, якія дапусцілі парушэнні, да адміністрацыйнай адказнасці.

Ірына АСТАШКЕВІЧ.

■ Гэта ж мы, Госпадзі!

ВЫШУКВАЮЦЦА ДЗІКУНЫ, ЯКІЯ ЗБІЛІ ІНВАЛІДА

Дзікунская гісторыя адбылася ў сталіцы ў пачатку года. Тут у метро невядомыя збілі інваліда...

40-гадовы мінчанін, інвалід першай групы па апорна-рухальным апараце, вяртаючыся ў суправаджэнні сваёй маці дадому, зайшоў у вагон метро. Паколькі стаяць яму было цяжка, ён адразу звярнуўся з просьбай саступіць месца да аднаго з маладых людзей, які сядзелі. Аднак той у адказ толькі аблаяў інваліда. Тая ж лаянка пачулася ў яго адрас і з боку дзяўчыны, якая сядзела побач з грубіянам. Сутыкнуўшыся з такімі адносінамі, інвалід ужо збіраўся адысці ўбок, як маладзён разам са сваім таварышам падскочылі з месцаў і накінуліся на мужчыну з кулакамі. На працягу некалькіх хвілін яны збівалі безабароннаю ахвяру, наносячы ўдары рукамі і нагамі па галаве, тварy, целе інваліда... Пасля гэтага кінулі на падлозе вагона пацярпелага і разам са сваёй спадарожніцай выйшлі на станцыі метро "Плошча Перамогі".

Зараз пацярпелы знаходзіцца ў бальніцы. Урачы паставілі яму дыягназ «чэрапна-мазгавая траўма сярэдняй цяжкасці». Таксама на целе і твары мужчыны былі зафіксаваны множныя гематомы, сінякі і ранкі.

Некалькі пазней высветлілася, што гэтая агрэсіўная кампанія, якая была напалдітку, перад здарэннем патрапіла ў аб'ектывы камер відэаназірання. Зараз устанаўліваюцца асобы падазроных. Міліцыя звярнулася з просьбай аб дапамозе: калі каму што вядома пра гэтае здарэнне, паведаміць у Партызанскі РУУС г. Мінска па тэлефонах 8 (044) 715 97 95, 8 (029) 870 72 77; 230 24 34, 230 44 40.

Сяргей РАСОЛЬКА

НАВІНЫ ПАДЗЕІ ФАКТЫ

СУМАЧКА ЗНІКЛА Ў БАЛЬНІЧНЫМ КАЛІДОРЫ...

Супрацоўнікі Першамайскага РУУС г. Мінска па падазрэнні ў крадзяжы дамскай сумачкі затрымалі раней неадназразова судзімую 32-гадовую жыхарку сталіцы.

— Пасля прыёму ва ўрача ў гарадской клінічнай бальніцы жанчына выйшла з кабінета. І ў калідоры звярнула ўвагу на дзвюх дзяўчат, побач з крэсламі якіх стаялі іх сумкі і пакеты. Паназіраўшы за суразмоўцамі, жанчына вырашыла, што іх асабістыя рэчы могуць стаць лёгкай здабычай, — расказала прэс-афіцэр Першамайскага РУУС сталіцы Вольга Куцько. — Калі адна з дзяўчат адышла, зламысніца накіравалася да другой і папрасіла пазваніць з мабільнага тэлефона. Хутка пагутарыўшы, ветлівая падзякавала і вярнула апарат. Пакуль гаспадыня ўкладвала тэлефон, зламысніца ціхенька ўзяла сумачку яе сяброўкі, што адсутнічала, і хуценька сышла. Па вяртанні другой дзяўчыны прапажа выявілася, і сяброўкі выклікалі міліцыю. Пустую сумачку міліцыянеры знайшлі пры аглядзе тэрыторыі бальнічнага комплексу. А неўзабаве ўстанавілі асобу падазронай і яе месцазнаходжанне. Зараз яна знаходзіцца ў ізалятары часовага ўтрымання.

Сяргей РАСОЛЬКА.

ЗГАРЭЎ ДОМ КУЛЬТУРЫ

У 3 гадзіны ночы ў Петрыкаўскую раённую службу выратавання паступіла паведамленне, што ў вёсцы Аголічы гарыць мясцовы клуб.

Як расказалі ў прэс-службе Гомельскага абласнога ўпраўлення МНС, да прыезду выратавальнікаў будынак быў ахоплены полымем. У выніку пажару цалкам знішчаны дах і столевае перакрыцце, маёмасць, у тым ліку прыкладна 500 кніг, якія захоўваліся ў бібліятэцы. Дарэчы, пабудова была здадзена ў 1956 годзе. Адна яе частка была з бярвення, другая, дзе размяшчалася бібліятэка, — з цэглы. Абагравалі памяшканне з дапамогай печкі і напярэдадні праталілі з 14.00 да 17.00. На месцы здарэння працуе група абласнога ўпраўлення МНС, якая павінна ўстанавіць прычыны пажару.

Ірына АСТАШКЕВІЧ.

«АРГАНІЗАВАЛІ» ЗААПАРКУ «РЫБНЫ ДЗЕНЬ»

Праўда, памкненні двух грамадзян нельга назваць высакароднымі — хутчэй, наадварот. Работнікі Мінскай міжрайінспекцыі аховы жывёльнага і расліннага свету заспелі іх на Свіслачы паблізу вёскі Сініло Мінскага раёна за браканьерствам: тыя здабывалі рыбу пад'ёмнай сеткай з лёскі.

— Разам праварапарушальнікі паспелі здабыць 965 асобін сярэбранага карася і 25 плотак. Агульная вага «улову» склала амаль 34 кілаграмы, — паведамілі «Звяздзе» старшы дзяржаўны інспектар Мінскай абласной інспекцыі аховы жывёльнага і расліннага свету Вадзім Варабей. — Памер шкоды, якая была нанесена навакольнаму асяроддзю, склаў 19,8 мільёна рублёў (198 базавых велічынь). Зараз па факце браканьерства праверку праводзіць Мінскае РУУС. А рыбу здалі ў заапарк...

Сяргей РАСОЛЬКА.

ПАНЯДЗЕЛАК, 14 СТУДЗЕНЯ

БЕЛАРУСЬ 1

6.00, 7.15, 8.20 Добрай раніцы, Беларусь!
7.00, 8.00 (з сурдаперакладам), 9.00, 12.00, 15.00, 19.00, 23.45 Навіны.
7.05, 8.05 Дзелавое жыццё.
7.10, 8.10, 18.45, 23.35 Зона Х.
9.10 У цэнтры ўвагі.
10.00 Клуб рэдактараў.
10.45 Вакол планеты.
11.30 Журналісцкае расследаванне.
12.10 Мюзікл «Новыя прыгоды Аладзіна».
13.55 Навагодні канцэрт з ВІА «Сіняя птушка».
15.15, 19.20 Навіны рэгіёна.
15.30 «Зорнае жыццё». «Незвядомыя дзеці вядомых бацькоў».
16.30 Дак. серыял «Містычныя гісторыі».
17.35 «Мая праўда». «Івар Калныньш».
18.30 Камандзіроўка.
19.45 Калыханка.
19.55 **Серыял «Джамайка».**
21.00 Панарама.
21.45 Форум.
22.40 **Серыял «Бігль».**
0.00 Дзень спорту.
0.15 **Серыял «Зорныя вароты. Першы атрад».**

АНТ

6.00, 8.30, 9.00, 11.00, 13.00, 16.00, 18.00 (з субцітрамі), 20.30 Нашы навіны.
6.05 «Наша раніца».
9.05 Кантролы.
10.05 «Жыць здарова!».
11.05, 13.05, 16.10, 18.15, 21.00 Навіны спорту.
11.10 «Танна і добра».
12.05 **Серыял «Няроўны шлюб».**
13.10 «Добрага здароўечка!».
14.10 «Модны прыгавор».
15.10 **Серыял «Заручальны пярсцёнак».**
16.15 «Ты не адзін».
16.55 «Давай пажэнімся!».
18.20 «Адваротны адлік». «Жыла-была «Ёлачка». Загадка любімай песні».
18.55 «Чакай мяне».
20.00 Час.
21.05 **Серыял «Метад Фрэйда».**
23.05 **Трылер «Ва ўзгорказ ёсць вочы».**
1.05 Начныя навіны.

БЕЛАРУСЬ 2

7.00 Раніца.
9.00, 21.35 Тэлебарометр.
9.05, 17.50 **Серыял «Следства вядзе Да Вінчы».**
10.05 Навіны надвор'я.
10.45 Дак. серыял «Мудрагелістыя сваты».
11.45 Школа рамонту.
12.55 Пад грыфам «Ведомыя».
13.30, 23.15 **Меладрама «Снежны чалавек».**
15.30, 22.10 **Дэтэктыў «Непрыдуманае забойства». 1-я серыя.**
16.45 Беларуская часінка.
18.55 Футбол. Чэмпіянат Англіі. Прэм'ер-ліга. Агляд тура.
19.55 Гандбол. Чэмпіянат свету. Мужчыны. Беларусь — Сербія.
21.20 КЕНО.
21.40 Авертайм.

СТБ

6.00, 7.30, 10.30, 13.30, 16.30, 19.30, 22.30 «24 гадзіны».
6.10, 17.20 «Міншчына».
6.20, 7.45 «Раніца. Студыя добрага настрою».
7.40, 20.10, 22.55 «СТБ-спорт».
9.00 «Тыдзень».
10.10 «Жыць будзеце».
10.40 «Пад абаронай».
11.10, 17.30 «Званая вячэра». Лепшае.
12.05 «Сямейныя драмы».
13.00 «Рэпарцёрскія гісторыі».
13.50 «Вялікі горад».
14.30 Канцэрт Міхаіла Задорнава.
16.20 «Наша справа».
16.50 **«Следакі». Серыял.**
18.30 **«Слова жанчыне». Серыял.**
20.00 «Сталічныя падрабязнасці».
20.15 «Добры вечар, малы».
20.30 **Маст. фільм «Бясстрашны».**
23.00 «Ваенная тайна».
0.35 **«Антыкілер 2». Серыял.**

МІР

5.00 **Серыял «Агонь кахання».**
6.40 М/с «Апошні з магікан».
7.10 «Цік-так».
7.40 «Джэймі: Абед за 30 хвілін».
8.10 **Серыял «Усё ўключана».**
9.00, 12.00, 15.00, 18.00, 21.00 Навіны Садружнасці (бягучы радок).
9.10 **Серыял «Гарачы лёд».**
11.00 «Разам».
12.25 «Агульны рынак».
12.40 «Навіны Садружнасці (бягучы радок). Культура».
13.15, 1.40 **Маст. фільм «У Маскве праездам».**
15.25 **Серыял «Заручальны пярсцёнак».**
17.00, 22.45 Ток-шоу «Слова за слова».
18.25 «Акцэнты».
18.50 «Саюзнікі».
19.15 «Усоды жыццё».
19.45 «Сардэчна запрашаем».
20.10 «Беларусь сёння».
21.25 «Свет спорту».
21.55,03.10 Дак. фільм «У свеце сакрэтных ведаў».
23.35 **Серыял «Камісар Наваро».**

8 КАНАЛ

7.00, 11.50, 18.40, 21.00, 23.35 Сёння.
7.05 «На рыбалку».
7.20, 15.00 **Серыял «Клан Сапрана».**
8.20, 14.30 **Серыял «Джэйн Эйр», 1-я серыя.**
8.50, 17.30 **Серыял «Мост».**
10.00 «TUT woman tv».
10.15 **Камедыя «Формула кахання».**
11.55 **Баявік «Трансфармеры-2».**
16.00 «Мультпарад».
16.15 «Мой любімы гадаванец».
16.45 **Серыял «Пляткарка».**
18.45 **Серыял «Цудоўнае стагоддзе».**
20.45 «Вечарніца».
21.05 **Драма «Чорны ястраб».**

ВТБ

6.00, 1.00 «PLAY».
8.30, 14.00, 18.00 Скетч-шоу «6 кадраў».
9.00 «Гэта маё дзіця».
10.00 «Жывыя гісторыі».
11.00, 15.00 «Зорныя гісторыі».
12.00 «Прыгажосць патрабуе!».
13.00, 16.30 Скетч-шоу «Анекдоты».
13.30, 17.00 Скетч-шоу «Адна за ўсіх».
15.00 **Серыял «Кадэцтва».**
16.00, 18.30 Скетч-шоу «Даеш моладзь».
17.30 «С.У.П.».
19.00 **Серыял «Нанакахание».**
20.00 **Серыял «Таты дочкі».**
21.10 **Серыял «Святлафор».**
22.20 **Серыял «Маргоша».**
23.20 **Серыял «Улётная ве-ня».**
0.00 Дарожныя войны».
0.30 «Ч.П.?».

РТР—БЕЛАРУСЬ

7.00 «Раніца Расіі».
10.00 «Шукальнікі».
10.55 Надвор'е на тыдзень.
11.00, 14.00, 17.00, 20.00 Вестки.
11.30 «Ранішняя@пошта».
12.00 «Прамы эфір».
12.50 **Серыял «Аб'ект 11».**
13.50, 16.50, 19.50, 0.05 Навіны — Беларусь.
14.30 Ток-шоу «1000 дробязей».
15.10 Ток-шоу «Пра самае галоўнае».
15.55 «Шукальнікі».
17.30 Мясцовы час. Вестке—Масква.
17.45 **Серыял «Інстытут высакародных дзяўчат».**
18.45 **Серыял «Ефрасіння. Таежнае каханне».**
20.30 **Серыял «Зaўсёды казаць «заўсёды»-6».**
22.15 **Серыял «Вераніка. Стрaчанае шчасце».**
0.10 «Аперацыя «Эдэльвейс». Апошняя тайна».
1.15 «Зроблена ў СССР».
4.05 «Цюркі Расіі».

НТБ—БЕЛАРУСЬ

6.00 «НТБ раніцай».
8.10 **Серыял «Вяртанне Мухтара».**
10.00, 13.00, 16.00, 19.00, 23.05 Сёння.
10.20 «Рускія сенсацыі».
11.10 «Да суда».
12.05, 13.25 «Суд прысяжных».
14.20 **Серыял «Сужэнцы».**
15.10 «Справа густу».
15.35, 18.30 Агляд. Надзвычайнае здарэнне.
16.25 «Пракурорская праверка».
17.35 Ток-шоу «Гаворым і паказваем».
19.35 **Серыял «Павуціннe».**
21.20 **Серыял «Абаронa Красіна».**
23.30 **Серыял «Рускі дубль».**

ІНТЭР+

8.00, 9.00, 9.30, 10.00, 13.00 Навіны.
8.10, 8.35, 9.10, 9.35 Раніца з ІНТЭРам.
8.30, 21.30, 4.30 Спорт у Падрабязнасцях.
10.10, 15.55, 0.15 Дак. серыял «Суперзоркі».
10.40 Брама часу.
11.30, 20.15, 3.15 **Серыял «Паварoты лёсу», 1-я серыя.**
12.15 **Серыял «Вырашэнне праблем».**
13.15, 16.40, 23.50 Дак. серыял «Жыццё сярод жыцця». 1-я серыя.
13.45, 19.30, 6.05 **Серыял «Анёл-ахоўнік».**
14.25, 0.55 **Серыял «Сэрцу не загадаеш», 1, 2 серыі.**
16.20, 7.35 Феерыя падарожжаў.
17.10 Глянец.
17.55, 5.20 Дак. серыял «Месц сілы». 1-я серыя.
18.40, 2.25 **Серыял «Дзявочае паляванне».**
21.00, 4.00 Падрабязнасці.
23.10 **Серыял «Заручальны пярсцёнак».**
22.20, 4.35 **Серыял «Крывінка».**
23.05, 6.55 **Серыял «Вы-клік».**
0.40 Краіна смяецца.

КУЛЬТУРА

6.00 «Еўраньюс».
9.00 «Нагляадальнік».
10.15, 0.40 «Пэры Мэйсан». **Серыял. 1-я серыя.**
11.10 «Сакрэтныя праекты». «Мабільны для Лубянкі».
11.40 «Сяргей Бондзі. Агонь у ачагу». Дак. фільм.
12.20 **«Хімба здымаюць!». Дак. фільм.**
13.15 «Лінія жыцця». Уладзімір Мартынаў.
14.10 «Пешшу...». Масква жаночая.
14.40, 18.30, 22.30 Навіны культуры.
14.50 Леў Дураў на тэлебачанні. Ф.М. Дастаеўскі. «Сяло Сцяпанчыкава і яго насельнікі». Фільм-спектакль. 1-я серыя.
16.20, 0.25 «Сусветныя скарбы культуры».
16.35 «Зоркі сусветнага фартэпіяннага мастацтва». Барыс Беразоўскі.
17.35 Прыступкі цывілізацыі. «Мастацтва Германіі». Дак. серыял. 1-я серыя.
18.45 Галоўная роля.
19.05 «Сацi. Нясумная класіка...».
19.45 «Паліглот».
20.30 «Начныя лятлівец Генадзя Дзяброва». Дак. фільм.
21.15 «Тым часам».
22.00 Да 150-годдзя з дня нараджэння Канстанціна Станіслаўскага. «Пасля «Майго жыцця ў мастацтве». Частка 1-я.
22.55 Дакументальная камера. «Прафесія кінакрытык, або Неабходнасць сучаснасці».
23.35 «Уладзімір Набокаў. Рускія карані». Дак. фільм.
1.35 І. Штраус. Не толькі вальсы.

НАСТАЛЬГІЯ

5.00 «Быў час».
6.00 «Навіны поп-музыкі». Канцэрт.
7.40 «Вакол смеху». 1981 год.
9.00 «Дах». Фільм-спектакль.
11.00 «Поле цудаў». 1990 год.
12.00, 3.00 «Колба часу».
13.00 «Я помню чудное мгновенье...». Фільм-канцэрт.
14.00 «Што? Дзе? Калі?» 1989 год.
15.15 «25 гадоў у кіно». Ф.Г. Раневская. 1962 год.
17.00 «Тры крыжы над Вільнюсам». Дак. фільм.
18.40 **«Мой лёс», 1-я серыя. Маст. фільм.**
20.00 «Час».
21.00 «Народжаны ў СССР».
22.00 Творчы вечар н.а. СССР Яўгена Весніка. 1993 год.
23.00 «Сузор'е «Дынама». Дак. фільм.
0.00 «Ранішняя пошта». 1984 год.
0.40 **«Неверагодная пары, або Сапраўдная падарожжа, якое добра скончылася ў гэты год». Маст. фільм.**
2.00 «Музыка ў тэатры, у кіно, на ТБ». 1986 год.
4.00 «Музычны рынг». 1989 год.

MTV

5.00, 4.10 Music.
6.00 **«Чалавек з бульвара Капуцынаў». Маст. фільм.**
8.00, 11.00 Арол і рэшка.
9.00, 3.40 Дамашняе відэа зорак.
10.00 Джэйміі: абед за 30 хвілін.
10.30 Джэйміі: у пошуках смаку.
12.00, 21.30 **Закрытая школа». Серыял.**
14.00 «Вольныя».
14.30 Тваю маму.
15.00, 20.30, 1.00, 3.10 «Канікулы ў Мексіцы-2».
16.00 Дыскатэка 80-х. Канцэрт.
19.00, 0.00 **«Сэкс у вялікім горадзе». Серыял.**
23.30 News блок.
1.30 **«Як я сустрэў вашу маму». Серыял.**
2.20 Халасцяк.

EUROSPORT

5.00, 19.30, 1.25, 3.00 Тэніс. Australian Open.
16.30, 21.45 Снукер. Мастэрс.
19.00 Футбол. Еўрагалы.
20.30, 2.30 Тэніс. Гейм, Сэт, Матч.
21.00, 1.00 Ралі-рэйд Дакар.
21.30 Вось гэта дзіва!!!

НАША КІНО

6.30, 12.30 Кінаапавесць «Жывое такі хлопец».
8.30, 14.30 Кінааповесць «На семі вятрах».
10.30, 16.30 Кінааповесць «Не самы ўдалы дзень».
18.30, 0.30 Драма «Вялікая сям'я».
20.30, 2.30 Драма «Бармен з «Залатога якара».
22.30, 4.30 Драма «Дон Кіхот».

ДОМ КІНО

3.00 Серыял «Іван Падушкін. Джэнтльмен вышуку».
6.35, 8.20, 17.05, 18.50, 2.00 «Акно ў кіно».
6.45, 17.15 Серыял «Калі яго зусім не чакаеш...».
7.30, 18.00, 02.05 Серыял «Фурцава».
8.30 Меладрама «Знайдыш».
10.10 Філасофская казка «Цень, або Можа, усё абыдзецца».
12.20 Камедыя «Кітайскі сервіз».
14.00 Камедыя «Пра што гавораць мужчыны».
15.35 Зорны панядзелак. Максім Мацвееў у камедыі «Вяселле па абмене».
19.00 Зорны панядзелак. Максім Мацвееў у драме «Не скажу».
20.50 Зорны панядзелак. Максім Мацвееў у драме «Цікі».
23.00 Камедыя «Бедная Саша».
0.40 Меладрама «Дарога дадому».

КАМЕДЫЯ

5.00, 10.55, 17.00, 19.00, 2.05 «Паміж намі».
5.20, 8.00, 12.55, 16.10, 21.00 Серыял «Навіянае радыё».
6.15 Маст. фільм «Казаам».
8.55 Маст. фільм «Эд з тэлевізара».
11.15 Маст. фільм «Дадлі справядлівы».
12.35, 13.45, 21.50, 2.20 «Камедыянты».
14.00 Маст. фільм «Рэальнае каханне».
17.20 Маст. фільм «Каралеўская спадчына».
19.20 Маст. фільм «Законы прывабнасці».
22.10 Маст. фільм «Мозг».
0.10 Маст. фільм «Звычка жаніцца».
2.40 Маст. фільм «Светлае Раство».

ДЗІЦЯЧЫ СВЕТ

2.00, 8.00, 14.00 Камедыя «Прыгоды Толі Клюквіна».
3.05, 9.05, 15.05 М/с «Доктар Айбаліт». М/ф: «Пошта», «Белая арэна», «Кругляшок».
4.00, 10.00, 16.00 М/с «Сандакан. Два тыгры». Казкі народаў свету. «У яранзе гарыць агонь». М/ф «Вася і дыназаўр».
5.00, 11.00, 17.00 Камедыя «Мужчыны ёсць мужчыны».
6.30, 12.30, 18.30 М/ф «Канец чорнай багны».
7.00, 13.00, 19.00 «Урокі цётачкі Савы». М/ф: «Вясёлая карусель» № 22, «Дзед Мароз і лета».

ТЭЛЕКЛУБ

20.00 Серыял «Масква. Тры вакзалы-5».
21.00 Серыял «Агент асобага назначэння-2».
22.00 Серыял «Мент у законе-4».
23.00 Серыял «Эра Стральца-2».
0.00 Серыял «Крот-2».
1.00 Серыял «Рускі шакалад».

ТБ3

5.00 М/ф.
8.00 Дак. фільм «Начараваць спадчынніка».
9.00, 16.00 «Паралельны свет».
10.00, 17.00, 21.45 Х-Версіі.
11.00, 17.30 Дак. фільм «Паляўнічыя на прывідаў».
11.30 Маст. фільм «Бура».
15.00, 15.30 Дак. фільм «Варажбітка».
18.00, 18.55, 19.50 Серыял «Падманi мяне».
20.45 Дак. фільм «Загадкі гісторыі».
22.15 Маст. фільм «Прэстыж».
0.45 Маст. фільм «Фокуснікі».
1.00—9.00 Прафілактыка на канале.

ТБ1000

3.00 Трылер «Мара Касандры».
5.00 Камедыя «Кішэнныя грошы».
7.00 Фэнтэзі «Уладар пярсцёнкаў: Братэрства пярсцёнка».
10.10 Фэнтэзі «Уладар пярсцёнкаў 2: Дзве крэпасці».
13.20 Фэнтэзі «Уладар пярсцёнкаў: Вяртанне Караля».
17.00 Трагікамедыя «Палаванне Ханта».
19.00 Баявік «Першаасобны 3».
21.00 Баявік «Лара Крофт: раскрадальніца грабніц».
23.00 Баявік «Лара Крофт: раскрадальніца грабніц — Калыска жыцця».
1.10 Драма «Крык савы».

ТБ1000 РУСКАЕ КІНО

6.00 Камедыя «Адам і пераўтварэнне Евы».
8.00 Драма «Простыя рэчы».
10.00 Драма «Аляксандра».
12.00 Камедыя «Чалябумбія».
14.05 Драма «Дысідэнт».
16.00 Драма «Матч».
18.05 Драма «Сынок».
20.00 Меладрама «Толькі не сыходзь...».
21.40 Камедыя «Паскуднік».
23.00 Драма «Жыць».
1.30 Драма «Край».
4.00 Трылер «Пах жыцця».

ІЛЮЗІЁН

0.35 Законапаслухмяны грамадзянін.
2.30, 20.30 Уімблдон.
3.55 Пітэц.
5.45 У глыбіні.
7.25 Псіхааналітык.
9.10 Трусіная нара.
10.40 Ідэальныя ўцёкі.
12.15 Бамбіза Салмон.
13.50 К-19.
16.05 Забойствы ў Оксфардзе.
17.50 Эпоха героў.
19.30 Зацітнег.
21.10 Амерыканскае злачынства.

CBS DRAMA

8.00 Плата не па заслугах.
8.50 Парадоксы кахання.
9.40, 13.50, 18.50 Дымок са ствала.
10.30, 15.30, 22.10 Дынастыя.
11.20, 17.10, 2.30 Мэтлак.
12.10, 16.20, 21.20 Тайны айца Даўлінга.
13.00, 18.00, 23.50 Гаваі 5-0.
14.40, 15.05, 20.30, 20.55, 0.40, 1.10 Новая Зворучная Зона.
19.40, 23.00, 1.35 4400.
3.25 Неўтаймоўная Хільда.
4.20 Жанчыны.
5.15 Ястраб.
6.10 Мая Папялушка.
7.05 Ніколі не позна?

AXN-SciFi

0.20, 0.50 Серыял «Блік».
1.15, 2.00, 2.45, 8.10, 8.50, 9.35 Серыял «Зорныя вароты».
3.30, 5.00, 11.10 Серыял «Лекс».
4.15, 5.45, 12.00 Серыял «Зорныя шляхі».
6.30, 7.00, 10.20, 10.45 Серыял «Сышчык смерці».
7.25, 16.00 Серыял «Якая размаўляе з прывідамі».
9.00, 16.45, 20.35 Серыял «Тайны Смалвіля».
9.40, 17.30, 22.00 Серыял «Героі».
12.50, 23.30 Серыял «Фактар страху».
14.20, 15.10 Серыял «Торчвуд — Дзень Цуду».
16.45, 20.35 Серыял «Тайны Смалвіля».
17.30, 22.00 Серыял «Застацца ў жывых».
18.15, 22.45 Серыял «Паляўнічыя на прывідаў».
19.00, 19.45 Серыял «Нябёс, якія абрушыліся».
21.15 Серыял «Звышнатуральнае».

NATIONAL GEOGRAPHIC

5.00, 10.00 Самы цяжкі ў свеце рамонт.
6.00 Мядзведзі з воства Страху.
7.00 Злачынствы супраць прыроды.
8.00, 12.00, 16.00 «Канкордыя»: праз год.
9.00, 13.00, 17.00 «Коста Канкордыя»: трагедыя ў кадры.
11.00, 19.00 Мегазаводы.
14.00 Бітва за буйвалаў.
15.00 Дзікія жывёлы Поўначы.
18.00, 2.00 У чакання канца свету.
20.00, 23.00, 4.00 Амерыканскія цыганы.
21.00, 0.00 Цяжкае золата Аляскі.
22.00, 1.00 Дзікі тунец.
3.00 Ліхтугі за мяжой.

DISCOVERY

7.00, 12.20, 18.15, 3.55 Разбуральнікі легендаў.
7.50, 11.25, 3.05 Гіганцкія будоўлі.
8.40, 19.10 Як гэта ўстроена?
9.10, 19.40, 4.45 Як гэта зроблена?
9.35, 17.20, 5.10 Выжыць любой цаной.
10.30, 11.00 Справа тэхнікі!
13.15, 0.00, 0.30 Сапраўдныя аферысты.
14.10 Разбуральнікі легендаў.
15.05, 20.05, 0.55 Top Gear.
16.00, 6.05 Шэдэўры на колах.

ЗДАРОЎЕ

5.00, 20.00 Першая дапамога.
5.15, 20.15 Педыятрыя.
5.35, 20.45 Гісторыя хвароб.
6.15, 21.15 Шлях да здароўя.
6.40 Дыялогі пра харчаванне.
7.30, 22.30 Кабінет прыгажосці.
8.00, 23.00 Выдаткі вытворчасці.
8.30, 23.30 Як Вы сябе адчуваеце?
9.00, 18.45, 0.00 Гэта карысна ведаць!
9.45, 0.45 Энцыклапедыя памылак.
10.00, 1.00 Памылкі здароўя.
10.30, 1.30 Алкаголь, тытунь, наркотыкі.
11.00, 2.00 Мужчынскія сакрэты.
11.30, 3.30 Пра дыеты і не толькі.
12.00, 3.00 Я перамог гэты боль.
12.30, 3.30 Спорт для дзяцей.
13.00, 18.30, 4.00 Дыета.
13.15, 19.15, 4.15 Што лечыць гэты доктар?
13.30, 19.30, 4.30 Колькі вам гадоў?
14.05, 21.40 Дыягназ невядомы.
14.55 Тэрапія.
15.25 Як прадоўжыць маладосць і захаваць энергію.
16.00 Найноўшыя даследаванні.
16.30 Якасць жыцця.
17.00 Спартыўныя траўмы.
17.30 Старажытны шлях да здароўя.
18.00 Будзь у тонусе!

ANIMAL PLANET

7.00, 16.00 Самае дзікае шоу.
7.25, 22.55, 4.05 Дрэнны сабака.
8.15, 16.30 Сабакі, коткі і іншыя любімцы.
9.10 Планета малых.
10.05, 21.05, 2.25 Суровая Арктыка.
11.00 Паліцыя Філадэльфіі — аддзел па абароне жывёл.
11.55, 4.55 Дрэсіроўшчык па выкліку.
12.20, 6.35 SOS дзікай прыроды.
12.50, 13.15, 5.45, 6.10 Выратаваць дзікую прыроду Афрыкі.
13.45 Тэрыторыя жывёл.
14.40, 20.10 Перакладчык з сабачай.
15.35, 5.20 Царства гепардаў.
17.25 Паляўнічы на кракадзілаў.
18.20 Караванавыя гадаванцы.
19.15 Малпіна жыццё.
19.40 Ветэрынар Бандай Біч.
22.00, 22.25, 3.15, 3.40 Паліцыя жывёл: сабачае сафары.
23.50 Паліцыя Маямі — аддзел па абароне жывёл.
0.45 Пасля нападу.
1.35 Дзікія і небяспечныя.
16.55 Пятая перадача.
21.00, 22.00 Залатая ліхаманка.
23.00 Экстрэмальная рыбалка.
1.50 Маланкавыя катастрофы.
2.15 Расшыфроўка катастрофы.

ТДК

6.00, 7.50, 13.50, 16.55, 17.50, 18.50, 21.50 Парады ТДК.
6.25, 9.00, 15.00, 21.20 Усё лепшае для вас.
7.25, 12.00, 18.00, 21.00, 5.00 Ваш доктар.
8.00 Добрай раніцы, кахаем!
10.00, 17.00 Красуня.
11.00, 16.00, 20.00, 0.30 Ваш асабісты псіхолаг.
13.00, 2.10 Нашы дзеці.
14.00, 1.20 Твой дом.
19.00, 22.50, 4.00 Люстэрка жыцця.
22.00, 23.40 Сэксуальная рэвалюцыя.
3.00 Гісторыя поспеху.

АЎТОРАК, 15 СТУДЗЕНЯ

БЕЛАРУСЬ 1

6.00, 7.15, 8.20 Добрай раніцы, Беларусь!
7.00, 8.00 (з сурдаперакладам), 9.00, 12.00, 15.00, 23.05 Навіны.
7.05, 8.05 Дзелавое жыццё.
7.10, 8.10, 18.50, 23.50 Зона Х.
9.15, 19.00 **Серыял «Джамайка».**
10.20 Камандзіроўка.
10.30 Тайны следства.
11.00 «Усё як трэба!».
11.35 Зямельнае пытанне.
12.10 «Зямля беларуская». «Паўночны гарадок».
12.25 Дак. серыял «Будзь у тонусе!».
13.05, 0.15 **Серыял «Зорныя вароты. Першы атрад».**
14.00, 23.00 **Серыял «Бігль».**
15.15 Навіны рэгіёна.
15.25 Дак. серыял «Магія прыроды».
16.20 Урачэбныя тайны.
16.45 Дак. серыял «Невераго́дныя гісторыі кахання».
17.35 **Серыял «Маруся. Выпрабаванні».**
18.25 Сфера інтарэсаў.
20.00 Панарама.
20.45 Актуальнае інтэрв'ю.
21.00 Прэс-канферэнцыя Прэзідэнта Рэспублікі Беларусь А. Р. Лукашэнкі для прадстаўнікоў беларускіх і замежных СМІ.
0.00 Дзень спорту.

АНТ

6.00, 8.30, 9.00, 11.00, 13.00, 16.00, 18.00 (з субцітрамі), 20.30 Нашы навіны.
6.05 «Наша раніца».
9.05 «Жыць здарова!».
10.20 «Зразумець. Дараваць».
11.05, 13.05, 16.10, 18.15, 21.00 Навіны спорту.
11.10 «Танна і добра».
12.05 **Серыял «Няроўны шлюб».**
13.10 «Добрага здароўечка!».
14.10 «Модны прыгавор».
15.10 **Серыял «Заручальны пярсцёнак».**
16.15 «Ты не адзін».
16.55 «Давай пажэнімся!».
18.20 **Серыял «Два з паловай кашевара».**
18.55 «Няхай гавораць».
20.00 Час.
21.05 **Серыял «Метад Фрэйда».**
23.05 «Задзіракі».
0.10 «Былыя жонкі».
1.05 Начныя навіны.

БЕЛАРУСЬ 2

7.00 Раніца.
9.00, 21.20 Тэлебарометр.
9.05, 16.40 **Серыял «Следства вядзе Да Вінчы».**
10.05 Футбол. Чэмпіянат Англіі. Прэм'ер-ліга. Агляд тура.
11.00 Авертайм.
11.35 Рэпарцёр «Беларускай часінкі».
12.30, 22.35 **Меладрама «На стол пададзена!».**
14.15, 21.30 **Дэтэктыў «Непрыдуманае забойства».**
15.30 Беларуская часінка.
17.40 Гандбол. Чэмпіянат свету. Мужчыны. Паўднёвая Карэя — Беларусь.
19.20 **Камедыя «Мы з джазу».**
21.25 КЕНО.

СТБ

6.00, 7.30, 10.30, 13.30, 16.30, 19.30, 22.30 «24 гадзіны».
6.10, 17.20 «Міншчына».
6.20, 7.45 «Раніца. Студыя добрага настрою».
7.40, 20.10, 22.55 «СТБ-спорт».
9.00 «Вялікае спяданне».
9.40 «Такі ёс».
10.40 «Пад абаронай».
11.10, 17.30 «Званая вячэра». Лепшае.
12.05 «Сямейныя драмы».
13.00 «Цэнтральны рэгіён».
13.50 **Маст. фільм «Бобі».**
16.00 «Рэпарцёрскія гісторыі».
16.50 **«Следакі». Серыял.**
18.30 **«Слова жанчыне». Серыял.**
20.00 «Сталічныя падрабязнасці».
20.15 «Добры вечар, малы».
20.40 **Камедыя «Чалавек-аркестр».**
23.00 «Жывая тэма».
23.55 «Аўтапанарама».
0.15 **«Антыкілер 2». Серыял.**

МІР

5.00 **Серыял «Агонь кахання».**
6.40 М/с «Апошні з магікан».
7.10 «Цік-так».
7.40 «Джэймі: Абед за 30 хвілін».
8.10 **Серыял «Усё ўключана».**
9.00, 12.00, 15.00, 18.00, 21.00 Навіны Садружнасці (бягучы радок).
9.10 **Серыял «Гарачы лёд».**
10.45 «Нязоркавая дзяцінства».
11.15 «Агульны інтарэс».
11.40 «Простая мова».
12.25 **Серыял «Трое зверху».**
13.15, 23.35 **Маст. фільм «Скачок з даху».**
15.25 **Серыял «Заручальны пярсцёнак».**
17.00, 22.45 Ток-шоу «Слова за слова».
18.25 «Акцэнты».
18.50 **Серыял «Закон і парадак».**
21.25 «Дыяспары».
21.55 Дак. фільм «У свеце мінулага».

8 КАНАЛ

7.00, 12.25, 18.45, 21.00, 23.50 «Надвор'е».
7.05, 15.00 **Серыял «Клан Сапрана».**
8.05 «Кінабланкот».
8.30, 14.30 **Серыял «Джэйн Эйр».**
9.00, 17.35 **Серыял «Мост».**
10.10 «Кулінарныя парады».
10.30, 18.50 **Серыял «Цудоўнае стагоддзе».**
12.30 **Трылер «11 сяброў Оўшэна».**
16.00 «Мультпарад».
16.30 «Тэлефабрыка».
16.45 **Серыял «Пляткарка».**
20.45 «Вечарніца».
21.05 **Трылер «Прыцэмкі».**
23.20 Ток-шоу «Бульбокс».

ВТБ

6.00, 1.00 «PLAY».
8.00, 17.30 «С.У.П.».
8.30, 14.00, 18.00 Скетч-шоу «6 кадраў».
9.00, 20.00 **Серыял «Таты дочкі».**
10.00, 19.00 **Серыял «Нанакахание».**
11.00, 22.20 **Серыял «Маргоша».**
12.00 «Прыгажосць патрабуе!».
13.00, 16.30 Скетч-шоу «Анекдоты».
13.30, 17.00 Скетч-шоу «Адна за ўсіх».
14.30, 23.20 **Серыял «Улётнае відэа».**
15.00 **Серыял «Кадэцтва».**
16.00, 18.30 Скетч-шоу «Даеш моладзь».
21.10 **Серыял «Святлафор».**
0.00 Дарожныя войны».
0.30 «Ч.П.?».

РТР—БЕЛАРУСЬ

7.00 «Раніца Расіі».
10.05 Ток-шоу «Справа Х. Следства працягваецца».
11.00, 14.00, 17.00, 20.00 Вестки.
11.30 «Сумленны дэтэктыў».
12.00 «Прамы эфір».
12.50 **Серыял «Аб'ект 11».**
13.50, 16.50, 19.50, 0.05 Навіны — Беларусь.
14.30 Ток-шоу «1000 дробязей».
15.10 Ток-шоу «Пра самае галоўнае».
15.55 **Серыял «Катоўскі».**
17.30 Мясцовы час. Вестке—Масква.
17.45 **Серыял «Інстытут высакародных дзяўчат».**
18.45 **Серыял «Ефрасіння. Таежнае каханне».**
20.30 **Серыял «Зaўсёды казаць «заўсёды»-6».**
22.15 **Серыял «Вераніка. Стрaчанае шчасце».**
0.15 «Дзяржуры па краіне».

НТБ—БЕЛАРУСЬ

6.00 «НТБ раніцай».
8.10 **Серыял «Вяртанне Мухтара».**
10.00, 13.00, 16.00, 19.00, 23.05 Сёння.
10.20 «Чыстасардэчнае прызнанне».
11.05 «Да суда».
12.05, 13.25 «Суд прысяжных».
14.25 **Серыял «Сужэнцы».**
15.15 «Справа густу».
15.35, 18.35 Агляд. Надзвычайнае здарэнне.
16.25 «Пракурорская праверка».
17.40 Ток-шоу «Гаворым і паказваем».
19.35 **Серыял «Павуціннe».**
21.20 **Серыял «Абаронa Красіна».**
23.30 **Серыял «Рускі дубль».**

ІНТЭР+

8.00, 9.00, 9.30, 10.00, 13.00 Навіны.
8.10, 8.35, 9.10, 9.35 Раніца з ІНТЭРам.
8.30, 21.30, 4.30 Спорт у Падрабязнасцях.
10.10, 15.55, 0.15 Дак. серыял «Суперзоркі».
10.35, 18.40, 2.25 **Серыял «Дзявочае паляванне».**
11.25, 20.15, 3.15 **Серыял «Паварoты лёсу».**
12.15, 21.35 **Серыял «Заручальны пярсцёнак».**
13.15, 16.45, 23.50 Дак. серыял «Жыццё сярод жыцця».
13.45, 19.30, 6.05 **Серыял «Анёл-ахоўнік».**
14.25, 0.55 **Серыял «Сэрцу не загадаеш».**
16.20, 7.40 Феерыя падарожжаў.
17.10, 23.05, 6.55 **Серыял «Выклік».**
17.55, 5.20 Сямейны суд.
21.00, 4.00 Падрабязнасці.
22.20, 4.35 **Серыял «Крывінка».**
0.40 Краіна смяецца.

КУЛЬТУРА

6.00 «Еўраньюс».
9.00 «Нагляадальнік».
10.15 **«Пэры Мэйсан». Серыял.**
11.10 «Сакрэтныя праекты». «Касмічныя страсці па «Алмазе».
11.40 «Уладзімір Набокаў. Рускія карані». Дак. фільм.
12.30 «Малы ледніковы перыяд». Дак. серыял. 1-я серыя.
13.25, 19.45 «Паліглот».
14.10 «Пятае вымярэнне».
14.40, 18.30, 22.30 Навіны культуры.
14.50 Леў Дураў на тэлебачанні. Ф.М. Дастаеўскі. «Сяло Сцяпанчыкава і яго насельнікі». Фільм-спектакль. 2-я серыя.
16.20 «Сусветныя скарбы культуры».
16.35 «Зоркі сусветнага фартэпіяннага мастацтва». Каця Буніяцішвілі.
17.35 Прыступкі цывілізацыі. «Мастацтва Германіі». Дак. серыял.
18.45 Галоўная роля.
19.05 Улада факта. «Сусветная гісторыя чаю».
20.30 «Больш, чым каханне». Карней і Марыя Чукоўскія.
21.15 «Гульня ў бісер».
22.00 Да 150-годдзя з дня нараджэння Канстанціна Станіслаўскага. «Пасля «Майго жыцця ў мастацтве».
22.50 «Нанерль, сястра Моцарта». Маст. фільм.
0.50 А. Рубінштэйн. «Вальс-капрыс».
1.00—9.00 Прафілактыка на канале.

НАСТАЛЬГІЯ

5.00 «Поле цудаў». 1990 год.
6.00, 15.00, 21.00 «Народжаныя ў СССР».
7.00 «Я помню чудное мгновенье...». Фільм-канцэрт.
8.00 «Што? Дзе? Калі?» 1989 год.
9.15 «25 гадоў у кіно». Ф.Г. Раневская. 1962 год.
11.00 «Тры крыжы над Вільнюсам». Дак. фільм.
12.40, 18.40 **«Мой лёс». Маст. фільм.**
14.00, 20.00 «Час».
16.00 Творчы вечар н.а. СССР Яўгена Весніка. 1993 год.
17.00 «Бітламанія».
18.00 «Прызнанне ў каханні». Дак. фільм.
22.00 «Свет танца». Дак. фільм.
23.00 «Быў час».
0.00 «Навіны поп-музыкі». Канцэрт.
1.40 «Вакол смеху». 1981 год.
3.00 «Дах». Фільм-спектакль.

MTV

5.00, 3.40 Music.
6.00 Ранішні Фрэш.
8.00, 11.00 Арол і рэшка.
9.00 Дамашняе відэа зорак.
9.30, 23.30 News блок.
10.00 Джэйміі: абед за 30 хвілін.
10.30 Джэйміі: у пошуках смаку.
12.00, 21.30 **Закрытая школа». Серыял.**
14.00 «Вольныя».
14.30 Тваю маму.
15.00, 20.30 «Канікулы ў Мексіцы-2».
16.00 Дыскатэка 80-х. Канцэрт.
19.00, 0.00 **«Сэкс у вялікім горадзе». Серыял.**
1.00—9.00 Прафілактыка.

EUROSPORT

5.00, 19.00, 21.00, 1.45, 3.00 Тэніс. Australian Open.
16.30, 22.00, 3.00 Снукер. Мастэрс.
19.00, 23.00 Горныя лыжы. Кубак свету.
20.30, 1.15 Ралі-рэйд Дакар.
21.30, 2.30 Тэніс. Гейм, Сэт, Матч.
1.00 Аўтаспорт. Акадэмія GT.

НАША КІНО

6.30, 12.30 Драма «Вялікая сям'я».
8.30, 14.30 Драма «Бармен з «Залатога якара».
10.30, 16.30 Драма «Дон Кіхот».
18.30, 0.30 Кінааповесць «У небе «начныя ведзьмы».
20.30, 2.30 Камедыя «Бедная Маша».
22.50, 4.50 Дэтэктыў «Пятроўка, 38».

ДОМ КІНО

3.00 Фантастыка «Нябесны суд».
6.15 Камедыя «У Альдэбарана!».
6.45, 17.15 Серыял «Калі яго зусім не чакаеш...».
7.30, 18.00, 2.05 Серыял «Фурцава».
8.20, 17.05, 18.50, 2.00 «Акно ў кіно».
8.30, 19.00 Меладрама «Знайдыш-2».
10.05 Прыгоды «Тайна каралевы Ганны, або Мушкецёры праз трыццаць гадоў».
12.40 Драма «Цікі».
14.55 Пакаяльце рэжысёра! Міхаіл Жараў у дэтэктыве «Аніскін і Фантамас».
20.30 Прыгоды «Скалалазка і Апошні з сёмай калыскі».
22.05 Камедыя «Яблык раздору».
23.40 Мюзікл «Пад купалам цырка».

КАМЕДЫЯ

5.00, 10.55, 17.00, 19.00, 2.05 «Паміж намі».
5.20, 8.00, 12.55, 16.10, 21.00, 2.20 Серыял «Навіянае радыё».
6.15 Маст. фільм «Дадлі справядлівы».
7.35, 13.45, 21.50, 23.50 «Камедыянты».
8.45 Маст. фільм «Рэальнае каханне».
11.15 Маст. фільм «Каралеўская спадчына».
14.10 Маст. фільм «Мозг».
17.20 Маст. фільм «Законы прывабнасці».
19.20 Маст. фільм «Занудлівы».
22.10 Маст. фільм «Заказчыца ў нявесту брата».
0.05 Маст. фільм «Эд з тэлевізара».
3.25 Маст. фільм «Казаам».

ДЗІЦЯЧЫ СВЕТ

2.00, 8.00, 14.00 Кінааповесць «Самы прыгожы конь».
3.20, 9.20, 15.20 М/с «Доктар Айбаліт». М/ф: «Казка пра багіню Макошу», «Жураўліныя пёры».
4.00, 10.00, 16.00 М/с «Сандакан. Два тыгры». Казкі народаў свету. «Залатыя каласы», «Верасовы мёд».
5.00, 11.00, 17.00 Маст. фільм «Ашаламляльны Берандзеёў». М/ф «Як казакі ў футбол гулялі».
6.30, 12.30, 18.30 М/с «Супергерої».
7.00, 13.00, 19.00 «Урокі цётачкі Савы». М/ф «Вясёлая карусель» № 29.

ТЭЛЕКЛУБ

20.00 Серыял «Масква. Тры вакзалы-5».
21.00 Серыял «Агент асобага назначэння-2».
22.00 Серыял «Мент у законе-4».
23.00 Серыял «Эра Стральца-2».
0.00 Серыял «Крот-2».
1.00 Серыял «Рускі шакалад».

ТБ3

9.00, 16.00 «Паралельны свет».
10.00, 17.00, 21.45 Х-Версіі.
10.30, 11.00, 17.30 Дак. фільм «Паляўнічыя на прывідаў».
11.30 Дак. фільм «Гарадскія легенды».
12.00 Серыял «Малады ваўкадаў».
13.00, 14.00, 20.45 Дак. фільм «Загадкі гісторыі».
15.00, 15.30 Дак. фільм «Варажбітка».
18.00, 18.55, 19.50 Серыял «Падманi мяне».
22.15 Маст. фільм «Акулы».
0.30 Маст. фільм «Бура».
4.00 Серыял «Партал юрскага перыяду».

ТБ1000

3.00 Камедыя «Кішэнныя грошы».
5.00 Камедыя «Мярцвяк у каледжы».
7.00 Драма «Сапраўдныя колеры».
9.00 Баявік «Лара Крофт: раскрадальніца грабніц».
11.00 Баявік «Лара Крофт: раскрадальніца грабніц — Калыска жыцця».
13.10 М/ф «Лаві хвалю!».
14.45 Баявік «Першаасобны 3».
16.45 Камедыя «Каханне па правілах і без».
19.00 Драма «Крык савы».
21.00 Жахі «Жыво».
23.00 Трылер «Пастка».
1.00 Драма «Настаўнік на замену».

ТБ1000 РУСКАЕ КІНО

6.00 Драма «Дысідэнт».
8.00 Камедыя «Чэлябумбія».
10.05 Драма «Сынок».
12.00 Меладрама «Тэрмінальныя станы».
14.00 М/ф «Дзень нараджэння Алісы».
16.00 Меладрама «Толькі не сыходзь...».
18.00 Меладрама «Свабоднае плаванне».
20.00 Драма «Край».
22.10 Фантастыка «Першыя на Месяцы».
0.00 Трылер «Пах жыцця».
2.00 Драма «Аўсянкі».
4.00 Драма «Палонны».

ІЛЮЗІЁН

0.35 Пітэц.
2.30, 23.10 Бамбіза Салмон.
4.05 К-19.
6.20 Забойствы ў Оксфардзе.
8.05 Эпоха героў.
9.45 Зацітнег.
11.25 Амерыканскае злачынства.
12.55 У глыбіні.
14.35 Псіхааналітык.
16.20 Трусіная нара.
17.50 Ідэальныя ўцёкі.
19.30 Асноўны інстынкт 2.
21.20 Сны пра рыбу.

CBS DRAMA

8.00 Плата не па заслугах.
8.50 Парадоксы кахання.
9.40, 13.50, 18.50 Дымок са ствала.
10.30, 15.30, 22.10 Дынастыя.
11.20, 17.10, 2.30 Мэтлак.
12.10, 16.20, 21.20 Тайны айца Даўлінга.
13.00, 18.00, 23.50 Гаваі 5-0.
14.40, 15.05, 20.30, 20.55, 0.40, 1.10 Новая Зворучная Зона.
19.40, 23.00, 1.35 4400.
3.25 Неўтаймоўная Хільда.
4.20 Жанчыны.
5.15 Прахядь жыццё.
6.10 Мая Папялушка.
7.05 Ніколі не позна?

AXN-SciFi

0.20, 5.00, 11.20 Серыял «Лекс».
1.10, 3.25, 5.50, 12.10 Серыял «Зорныя шляхі».
1.55, 4.10, 13.00, 23.35 Серыял «Зорныя вароты».
2.40, 21.20 Серыял «Звышнатуральнае».
6.35, 7.00, 10.30, 10.55 Серыял «Сышчык смерці».
7.25, 13.45, 18.15, 22.50 Серыял «Паляўнічыя на прывідаў».
8.15, 16.00 Серыял «Якая размаўляе з прывідамі».
9.00, 16.45, 20.35 Серыял «Тайны Смалвіля».
9.40, 17.30, 22.00 Серыял «Застацца ў жывых».
14.30, 15.15 Серыял «Нябёс, якія абрушыліся».
19.00, 19.45 Серыял «Стаўпы Зямлі».

NATIONAL GEOGRAPHIC

5.00, 10.00 Самы цяжкі ў свеце рамонт.
6.00 Адысея вялікіх котак.
7.00 Злачынствы супраць прыроды.
8.00, 12.00, 16.00 Амерыканскія цыганы.
9.00, 13.00, 17.00 Цяжкае золата Аляскі.
10.00 Правер свой мозг.
11.00 Даследчыкі новыя гарызонты.
14.00 Дзікае ўзбярэжжа Каліфорніі.
15.00 Дзікія жывёлы Поўначы.
18.00, 2.00 У чакання канца свету.
20.00, 23.00, 4.00 Мегазаводы.
21.00, 0.00 Машыны.
22.00, 1.00 Дзікі тунец.
3.00 Ліхтугі за мяжой.

DISCOVERY

7.00, 12.20, 18.15, 3.55 Разбуральнікі легендаў.
7.50, 11.25, 3.05 Гіганцкія будоўлі.
8.40, 19.10 Як гэта ўстроена?
9.10, 19.40, 4.45 Як гэта зроблена?
9.35, 17.20, 5.10 Выжыць любой цаной.
10.30, 11.00 Справа тэхнікі!
13.15, 14.10 Залатая ліхаманка.
15.05, 20.05, 0.55 Top Gear.
16.00, 6.05 Шэдэўры на колах.
16.55 Пятая перадача.
21.00 Сістэмы кіравання.
22.00 Спецназ «Цяжкія машыны».
23.00, 23.30 Вытворчасць: гонка з часам.
0.00, 0.30 Сапраўдныя аферысты.
1.50 Маланкавыя катастрофы.
2.15 Расшыфроўка катастрофы.

ЗДАРОЎЕ

5.00 Дыягназ невядомы.
5.55, 20.55 Тэрапія.
6.25, 21.25 Як прадоўжыць маладосць і захаваць энергію.
6.55, 21.55 Найноўшыя даследаванні.
7.30, 22.30 Што мы носім?
8.05, 23.05 Якасць жыцця.
8.35, 23.35 Гімнастыка.
9.05, 0.05 Гамеапатыя.
9.40, 0.35 Клетка.
10.30, 1.30 Я чакаю дзіця.
11.00, 2.00 Панацэя.
11.30, 2.30 Генезіс здароўя.
12.15, 3.15 Дзіцячы ўрач.
12.45, 3.45 Элемент здароўя.
13.15, 4.15 Сімптомы і ілюзіі.
13.45, 4.45 Дыхайце правільна.
14.00 Спартыўныя траўмы.
14.30 Гісторыя лекаў.
15.00 Будзь у тонусе!
15.30 Масажы.
16.00 Жаночае здароўе.
16.30, 19.30 Колькі вам гадоў?
17.00 Мужчынскія сакрэты.
17.30 Пра дыеты і не толькі.
18.00 Цела чалавека.
18.30 Спорт для дзяцей.
19.00 Дыета.
19.15 Што лечыць гэты доктар?
20.00 Харчовыя дабаўкі.

ANIMAL PLANET

7.00, 16.00 Самае дзікае шоу.
7.25 Караванавыя гадаванцы.
8.15, 16.30 Сабакі, коткі і іншыя любімцы.
9.10 Паляўнічы на кракадзілаў.
10.05, 21.05, 2.25 Суровая Арктыка.
11.00 Паліцыя Філадэльфіі — аддзел па абароне жывёл.
11.55, 4.55 Дрэсіроўшчык па выкліку.
12.20, 6.35 SOS дзікай прыроды.
12.50, 13.15, 5.45, 6.10 Шамвары: жыццё на волі.
13.45 Тэрыторыя жывёл.
14.40, 20.10 Перакладчык з сабачай.
15.35, 5.20 Царства гепардаў.
17.25, 17.50 У нетры дзікай прыроды.
18.20 Пякельная котка.
19.15 Малпіна жыццё.
19.40 Ветэрынар Бандай Біч.
22.00, 3.15 Дрэсіроўшчыкі аліігатараў.
22.55, 4.05 Паляўнічы на яд.
23.50 Паліцыя Маямі — аддзел па абароне жывёл.
0.45 Напад тыграў.
1.35 Дзікія і небяспечныя.

ТДК

6.00, 7.50, 13.50, 16.55, 17.50, 18.50, 21.50 Парады ТДК.
6.25, 9.00, 15.00, 21.20 Усё лепшае для вас.
7.25, 12.00, 18.00, 21.00, 5.00 Ваш доктар.
8.00 Добрай раніцы, кахаем!
10.00, 17.00 Красуня.
11.00, 16.00, 20.00, 0.30 Ваш асабісты псіхолаг.
13.00, 2.10 Нашы дзеці.
14.00, 1.20 Твой дом.
19.00, 22.50, 4.00 Люстэрка жыцця.
22.00, 23.40 Сэксуальная рэвалюцыя.
3.00 Маст. фільм.

СЕРАДА, 16 СТУДЗЕНЯ

БЕЛАРУСЬ 1

6.00, 7.15, 8.20 Добрай раніцы, Беларусь!
7.00, 8.00 (з сурдаперакладам), **9.00, 12.00, 15.00, 19.00, 23.05** Навіны.
7.05, 8.05 Дзелавое жыццё.
7.10, 8.10, 18.45, 22.55 Зона Х.
9.10, 19.55 Серыял «Джамайка».
10.10 Сфера інтарэсаў.
10.30 Патрабуецца.
10.45, 21.45 Актуальнае інтэрв'ю.
11.00 Канцэртная праграма.
12.10 «Зямля беларуская». «Валаты зямлі Віцебскай».
12.25 Дак. серыял «Цуды прыроды».
13.05, 23.35 Серыял «Зорныя вароты. Першы атрад».
14.00, 21.55 Серыял «Бігль».
15.15, 19.20 Навіны рэгіёна.
15.25 Дак. серыял «Магія прыроды».
16.30 Каробка перадач.
17.00 Заўтра — гэта мы!
17.30 Серыял «Маруся. Выпрабаванні».
18.25 Сфера інтарэсаў.
19.45 Калыханка.
21.00 Панарама.
23.20 Дзень спорту.

АНТ

6.00, 8.30, 9.00, 11.00, 13.00, 16.00, 18.00 (з субцітрамі), **20.30** Нашы навіны.
6.05 «Наша раніца».
9.05 «Жыць здорава!».
10.20 «Зразумець. Дараваць».
11.05, 13.05, 16.10, 18.15, 21.00 Навіны спорту.
11.10 «Танна і добра».
12.05 Серыял «Няроўны шлюб».
13.10 «Добрага здароўечка!».
14.10 «Модны прыгавор».
15.10 Серыял «Заручальны пярсцёнак».
16.15 «Ты не адзін».
16.55 «Давай пажэнімся!».
18.20 Серыял «Два з палавай чалавекі».
18.55 «Няхай гавораць».
20.00 Час.
21.05 Серыял «Анёл у сэрцы».
23.05 Маст. фільм «Марскі пехацінец».
0.45 Начныя навіны.

БЕЛАРУСЬ 2

7.00 Раніца.
9.00, 21.20 Тэлебарометр.
9.05, 17.50 Серыял «Следства вядзе Да Вінчы».
10.05 Наперад у мінулае.
10.45 Дак. серыял «Мудрагелістыя светы».
11.40 Камедыя «Мы з джаза».
13.35, 22.40 Камедыя «За два кіламетры ад Новага года».
15.30, 21.35 Дэтэктыў «Непрыдуманае забойства».
16.40 Беларуская часінка.
18.55 Меладрама «Трамвай у Парыж».
21.25 Спартлато 5 з 36.
21.30 КЕНО.

СТБ

6.00, 7.30, 10.30, 13.30, 16.30, 19.30, 22.30 «24 гадзіны».
6.10, 17.00 «Мінштына».
6.20, 7.45 «Раніца. Студыя добрага настрою».
7.40, 20.10, 22.55 «СТБ-спорт».
9.00 «Гадзіна суда».
10.05 «Аўтапанарама».
10.40 «Пад абаронай».
11.10, 17.30 «Званая вячэра». Лепшае.
12.05 «Сямейныя драмы».
13.00 «Мінск і мінчане».
13.50 Камедыя «Чалавек-аркестр».
15.30 «Жывая тэма».
16.50 «Следакі». Серыял.
18.30 «Слова жанчыне». Серыял.
20.00 «Сталічныя падрабязнасці».
20.15 «Добры вечар, малы».
20.40 Меладрама «Лос-анжэлеская гісторыя».
23.00 «Сакрэтныя тэрыторыі».
23.55 «Скардзіцца дазволена».
0.15 «Антыкілер 2». Серыял.

МІР

9.10 Серыял «Гарачы лёд».
9.45 «Любімыя акцёры».
11.15 «Даведнік».
11.40 «Кыргызстан у асобах».
12.00, 15.00, 18.00, 21.00 Навіны Садружнасці (бягучы радок).
12.25 Серыял «Трое звераў».
13.15, 1.40 Маст. фільм «Памылкі юнацтва».
15.25 Серыял «Заручальны пярсцёнак».
17.00, 22.45 Ток-шоу «Слова за слова».
18.25 «Акцэнты».
18.50 Серыял «Закон і парадак».
21.25 «Сакрэтныя матэрыялы».
21.55, 3.10 Дак. фільм «Эпоха. Падзеі і людзі».
23.35 Серыял «Камісар Нава́ро».
1.15 «Сардэчна запрашаем».
4.05 «Цюркі Расіі».

8 КАНАЛ

7.00, 12.20, 18.45, 21.00, 23.45 «Надвор'е».
7.05, 15.05 Серыял «Клан Сапрана».
8.00 М/ф.
8.20, 14.15 Серыял «Джэйн Эйр».
8.55, 17.40 Серыял «Мост».
10.00 «Адшукваецца адпачынак».
10.30, 18.50 Серыял «Цудоўнае стагоддзе».
12.25 Меладрама «Заказаная».
14.45 «TUT woman tv».
16.00 Мультпарад.
16.30 Фестываль нямога кіно «Золата маўчання».
16.50 Серыял «Пляткарка».
20.45 «Вечарніца».
21.05 Камедыя «Дзевяць ярдаў».
23.00 Серыял «Жывая мішэнь».

ВТБ

6.00, 1.00 «PLAY».
8.00, 17.30 «С.У.П.».
8.30, 14.00, 18.00 Скетч-шоу «6 кадраў».
9.00, 20.00 Серыял «Татавы дочкі».
10.00, 19.00 Серыял «Нанахканне».
11.00, 22.20 Серыял «Маргоша».
12.00 «Прыгодніцы патрабуе!».
13.00, 16.30 Скетч-шоу «Анекдоты».
13.30, 17.00 Скетч-шоу «Адна за ўсіх».
14.30, 23.30 Серыял «Улётнае відэа».
15.00 Серыял «Кадэцтва».
16.00, 18.30 Скетч-шоу «Дамы молладзь».
21.10 Серыял «Святлафор».
0.00 Дарожныя войны».
0.30 «Ч.П?».

РТР—БЕЛАРУСЬ

7.00 «Раніца Расіі».
10.05 Ток-шоу «Справа Х. Следства працягваецца».
11.00, 14.00, 17.00, 20.00 Весткі.
11.30 «Гарадок».
12.00 «Прамы эфір».
12.50 Серыял «Аб'ект 11».
13.50, 16.50, 19.50, 0.10 Навіны — Беларусь.
14.30 Ток-шоу «1000 дробязей».
15.10 Ток-шоу «Пра самае галоўнае».
15.55 Серыял «Катоўскі».
17.30 Мясцовы час. Весткі—Масква.
17.45 Серыял «Інстытут высакародных дзяўчат».
18.45 Серыял «Ефрасіння. Таежное каханне».
20.30 Серыял «Заўсёды кажы «заўсёды»-7».
22.15 Серыял «Вераніка. Страчанае шчасце».
0.20 «Гістарычныя хронікі». «1988. Аляксандр Якаўлеў».

НТБ—БЕЛАРУСЬ

6.00—10.00 Прафілактыка.
10.00, 13.00, 16.00, 19.00, 23.05 Сёння.
10.20 «Развод па-руску».
11.10 «Да суда».
12.00, 13.25 «Суд прысяжных».
14.25 Серыял «Сужэнцы».
15.15 «Справа густу».
15.35, 18.35 Агляд. Надзвычайнае здарэнне.
16.25 «Пракурорская праверка».
17.40 Ток-шоу «Гаворым і паказваем».
19.35 Серыял «Павуцінне».
21.20 Серыял «Абарона Красіна».
23.30 Серыял «Рускі дубль».

ІНТЭР+

8.00, 9.00, 9.30, 10.00, 13.00 Навіны.
8.10, 8.35, 9.10, 9.35 Раніца з ІНТЭРам.
8.30, 21.30, 4.30 Спорт у Падрабязнасцях.
10.10, 15.55, 0.15 Дак. серыял «Суперзоркі».
10.35, 18.40, 2.25 Серыял «Дзявочае паляванне».
11.25, 20.15, 3.15 Серыял «Павароты лёсу».
12.15, 21.35 Серыял «Заручальны пярсцёнак».
13.15, 16.45, 23.50 Дак. серыял «Жыццё сярод жыцця».
13.45, 19.30, 6.05 Серыял «Анёл-ахоўнік».
14.25, 0.55 Серыял «Сэрцу не загадаеш».
16.20, 7.40 Феерыя падарожжаў.
17.10, 23.05, 6.55 Серыял «Выклік».
17.55, 5.20 Сямейны суд.
21.00, 4.00 Падрабязнасці.
22.20, 4.35 Серыял «Крывінечка».
0.40 Краіна смяецца.

КУЛЬТУРА

10.00 «Наглядальнік».
10.15, 0.55 «Пэры Мэйсан». Серыял.
11.10 «Сакрэтныя праекты». «Ракетны міф».
11.40 Дакументальная камера. «Прафесія кінакрытык, або Неабходнасць сучаснасці».
12.20 «Балахонскі манер». Дак. фільм.
12.30 «Малы леднiковы перыяд». Дак. серыял.
13.05, 0.40 «Сусветныя скарбы культуры».
13.25, 19.45 «Паліглот».
14.10 Красуйся, горад Пятроў!
14.40, 18.30, 22.30 Навіны культуры.
14.50 Яўгенія Сіманава на тэлебачанні. «Звычайнае жыццё». Тэлеспектакль.
15.50 «Воляю лёсу. Яўген Чазаў». Дак. фільм.
16.35 «Зоркі сусветнага фартэпіяннага мастацтва». Дэвід Фрай.
17.35 Прыступкі цывілізацыі. «Мастацтва Германіі». Дак. серыял.
18.45 Галоўная роля.
19.05 «Абсалютны слых».
20.30 «Хамдамаў на відэа». Дак. фільм.
21.15 Магія кіно.
22.00 Да 150-годдзя з дня нараджэння Канстанціна Станіслаўскага. «Пасля «Майго жыцця ў мастацтве».
22.50 «Мой дом поўны політэркаў». Маст. фільм. 1-я серыя.
1.45 Ф. Шапэн. Балада № 1.

НАСТАЛЬГІЯ

5.00 «Тры крыжы над Вільнюсам». Дак. фільм.
6.40, 12.40, 18.40 «Мой лёс». Маст. фільм.
8.00, 14.00, 20.00 «Час».
9.00, 15.00, 21.00, 0.00 «Народжаныя ў СССР».
10.00 Творчы вечар н.а. СССР Яўгена Весніка. 1993 год.
11.00 «Бітламанія».
12.00 «Прызнанне ў каханні». Дак. фільм.
16.00 «Свет танца». Дак. фільм.
17.00 «Апошні сезон». Дак. фільм.
17.30 «Спявае Дзін Рыд». Фільм-канцэрт.
18.00 «Акцёры і лёсы». В. Талызіна. 1994 год.
22.00 «Праграма А». 1990 год.
23.00 «Поле цудаў». 1990 год.
1.00 «Я помню чудное мгновенье...». Фільм-канцэрт.
2.00 «Што? Дзе? Калі?» 1989 год.
3.15 «25 гадоў у кіно». Ф.Г. Ранеўская. 1962 год.

MTV

9.00 Дамашняе відэа зорак.
9.30, 23.30 News блок.
10.00 Джэймі: абед за 30 хвілін.
10.30 Джэймі: у пошуках смаку.
11.00 Арол і рэшка.
12.00, 21.30 «Закрытая школа». Серыял.
14.00 «Вольныя».
14.30 Тваю маму.
15.00, 20.30, 1.00 «Канікулы ў Мексіцы-2».
16.00 Дыскатэка 80-х. Канцэрт.
19.00, 0.00 «Сэкс у вялікім горадзе». Серыял.
1.30 «Як я сустрэў вашу маму». Серыял.
2.20 Халасцяк.
3.40 Music.

EUROSPORT

5.00, 19.45, 1.25, 3.00 Тэніс. Australian Open.
16.30, 22.00 Снукер. Мастэрс.
19.30 Аўтаспорт. Акадэмія GT.
21.00, 2.30 Тэніс. Гейм, Сэт, Матч.
21.30 Алімпійскі часопіс.
1.00 Ралі-рэйд Дакар.

НАША КІНО

6.30, 12.30 Кінаапавесць «У небе «начныя ведзьмы».
8.30, 14.30 Камедыя «Бедная Маша».
10.50, 16.50 Дэтэктыў «Пятроўка, 38».
18.30, 0.30 Драма «Маналог».
20.30, 2.30 Меладрама «Сільва».
22.55, 4.55 Дэтэктыў «Агрова, 6».

ДОМ КІНО

3.00 Дэтэктыў «Следства вядуць знаўцы. Пуд золата».
5.20 Меладрама «Сяржожа».
6.35, 8.20, 17.10, 18.50, 2.00 «Акно ў кіно».
6.45, 17.20 Серыял «Калі яго зусім не чакаеш...».
7.30, 18.05, 2.05 Серыял «Фурцава».
8.25 Кароткаметражны фільм «Як ён ілгаў яе мужу».
9.00, 19.00 Меладрама «Знайдзіш-2». Заключны серыі.
10.35 Меладрама «Пунсовыя ветразі».
12.05 Камедыя «Бабнік-2».
13.15 Кінапара. Драмы «Равесніцы» і «Яны змагаліся за Радзіму».
20.40 Камедыя «Шавец».
22.25 Драма «Вяртанне Батэрфляй».
0.00 Камедыя «Кароткія гісторыі».

КАМЕДЫЯ

5.00, 10.55, 17.00, 19.00, 2.05 «Паміж намі».
5.20, 8.00, 12.55, 2.20 Серыял «Навіпаве радыё».
6.15 Маст. фільм «Каралеўская спадчына».
7.40, 13.45, 4.45 «Камедыянты».
9.00 Маст. фільм «Мозг».
11.15 Маст. фільм «Законы прываблівасці».
14.10 Маст. фільм «Захаваць ў нявесту брата».
16.00, 21.00 Серыял «Нед і Стэйсі». 1-2 серыі.
17.20 Маст. фільм «Занудз».
19.20 Маст. фільм «Хлапечнік у Лас-Вегасе».
21.30 Маст. фільм «Карнавал».
23.55 Маст. фільм «Рэальнае каханне».
3.25 Маст. фільм «Дадлі справядлівы».

ДЗІЦЯЧЫ СВЕТ

2.00, 8.00, 14.00 Прыгоды «Пабочным уваход забаронены».
3.15, 9.15, 15.15 М/с «Доктар Айбаліт». М/ф «Шэры воўк энд Чырвоная Шапачка».
4.00, 10.00, 16.00 М/с «Сандакан. Два тыгры». Казкі народаў свету. «Дракон». М/ф «Было сумна...».
5.00, 11.00, 17.00 Кінаапавесць «Рыцар з Княж-гарадка». М/ф «Пра палаасатае сланяня».
6.30, 12.30, 18.30 М/с «Супергерої».
7.00, 13.00, 19.00 «Урокі цётачкі Савы». М/ф «Карандаш і Клякса — вясёлыя паляўнічыя».

ТЭЛЕКЛУБ

20.00 Серыял «Масква. Тры вакзалы-5».
21.00 Серыял «Агент асобага назначэння-2».
22.00 Серыял «Мент у законе-4».
23.00 Серыял «Эра Стральца-2».
0.00 Серыял «Крот-2».
1.00 Серыял «Рускі шакалад».

ТБ3

5.00 М/ф.
6.15, 7.10, 8.05, 18.00, 18.55, 19.50 Серыял «Падмані мяне».
9.00, 16.00 «Паралельны свет».
10.00, 17.00, 21.45 Х-Версіі.
10.30, 11.00, 17.30 Дак. фільм «Паляўнічыя на прывідаў».
11.30 Дак. фільм «Гарадскія легенды».
12.00 Серыял «Малады ваўкадаў».
13.00, 14.00, 20.45 Дак. фільм «Загадкі гісторыі».
15.00, 15.30 Дак. фільм «Варажбітка».
22.15 Маст. фільм «Акула юрскага перыяду».
0.00 Маст. фільм «Акулы».
2.15 Дак. фільм «Грандыёзныя праекты».
3.00, 4.00 Серыял «Партал юрскага перыяду».

ТБ1000

3.00 Драма «Сапраўдныя колеры».
4.55 Трылер «Гульні патрыётаў».
7.00 М/ф «Лаві хваю!».
8.35 Камедыя «Каханне па правілах і без».
10.50 Драма «Палаючая раўніна».
12.45 М/ф «Палярны экспрэс».
15.05 Камедыя «Мексіканец».
17.15 Жахі «Жыво».
19.00 Трылер «Пастка».
20.50 Фантастыка «Вайна светаў».
23.00 Драма «Настаўнік на замену».
0.45 Трылер «Адважная».

ТБ1000 РУСКАЕ КІНО

6.00 Меладрама «Тэрмінальныя станы».
8.00 М/ф «Дзень нараджэння Алісы».
10.00 Меладрама «Свабоднае плаванне».
12.00 Драма «Навагодні раманс».
14.00 Драма «Дом на краі».
16.00 Фантастыка «Першыя на Месяцы».
18.00 Драма «Арбітр».
20.00 Драма «Паланэнэ».
21.40 Драма «Аўсянкі».
23.40 Камедыя «Усё па-суменнаму».
2.00 Драма «Цуд».
4.00 Прыгоды «Ліса Аліса».

ІЛЮЗІЁН

0.45 К-19.
3.00, 23.20 У глыбіні.
4.40 Псіхааналітык.
6.25 Трусіная нара.
7.55 Ідэальныя ўцёкі.
9.30 Асноўны інстынкт 2.
11.20 Эпоха героеў.
12.55 Забойствы ў Оксфардзе.
14.40 Эпоха героеў.
16.15 ЗащитнеГ.
17.55 Амерыканскае злачынства.
19.30 Місіс Хэндэрсан прадстаўляе.
21.10 Забіць Біла 2.

CBS DRAMA

8.00 Плата не па заслугах.
8.50 Парадоксы кахання.
9.40, 13.50, 18.50 Дымок са ствала.
10.30, 15.30, 22.10 Дынасты.
11.20, 17.10, 2.30 Мэтлак.
12.10, 16.20, 21.20 Тайны айца Даўлінга.
13.00, 18.00, 23.50 Гаваі 5-0.
14.40, 15.05, 20.30, 20.55, 0.40, 1.10 Новая Эмрочная Зона.
19.40, 23.00, 1.35 4400.
3.25 Неўтаймоўная Хільда.
4.20 Жанчыны.
5.15 Прахаўсь жыццё.
6.10 Мая Папялушка.
7.05 Ніколі не позна?

AXN-SciFi

0.20, 5.00, 11.05 Серыял «Лекс».
1.10, 3.25, 5.50, 12.00 Серыял «Зорны шлях».
1.55, 4.10, 12.45, 23.30 Серыял «Фактар страху».
2.40, 21.15 Серыял «Звышнатуральнае».
6.35, 10.15 Серыял «Сышчак смерці».
7.00, 10.40 Fullmetal Alchemist.
7.25, 13.30, 18.15, 22.45 Серыял «Паляўнічыя на прывідаў».
8.10, 16.00 Серыял «Якая размаўляе з прывідамі».
8.50, 16.45, 20.30 Серыял «Тайны Смалвіля».
9.30, 17.30, 22.00 Серыял «Застацца ў жывых».
14.15, 15.15 Серыял «Стаўпы Зямлі».
19.00, 19.45 Серыял «Тайны круг».

NATIONAL GEOGRAPHIC

5.00, 10.00 Самы цяжкі ў свеце рамонт.
6.00 Цуда-юда дыназаўры.
7.00 Злачынствы супраць прыроды.
8.00, 11.00, 16.00, 19.00 Мегазаводы.
9.00, 13.00, 17.00 Машыны.
14.00 Браты-гепарды.
15.00 Дзікія жывёлы Поўначы.
18.00, 20.00, 23.00, 2.00, 4.00 У чаканні канца свету.
21.00, 0.00 Забароны.
22.00, 1.00 Дзікі тунец.
3.00 Ліхтугі за мяжой.

DISCOVERY

7.00, 12.20, 18.15, 3.55 Разбуральнікі легендаў.
7.50, 11.25, 3.05 Гігантскія будоўлі.
8.40, 19.10 Як гэта ўстроена?
9.10, 19.40, 4.45 Як гэта зроблена?
9.35, 17.20, 5.10 Выжыць любой цаной.
10.30, 11.00 Справа тэхнікі!
13.15 Сістэмы кіравання.
14.10 Спецназ «Цяжкія машыны».
15.05, 20.05, 0.55 Top Gear.
16.00, 6.05 Шэдэўры на колах.
16.55 Пятая перадача.
21.00 Змеяловы.
22.00 Экстрэмальныя выхадныя.

ЗДАРОЎЕ

5.00, 20.00 Спартыўныя траўмы.
5.30 Гісторыя лекаў.
6.00, 21.00 Будзь у тонусе!
6.30 Масажы.
7.00 Жаночае здароўе.
7.30, 16.30, 22.30 Колькі вам гадоў?
8.00, 23.00 Мужчынская дапамога.
8.15, 23.15 Педыятрыя.
8.45, 23.45 Гісторыя хвароб.
9.15, 0.15 Шлях да здароўя.
9.40, 0.40 Дыялогі пра харчаванне.
10.30, 1.30 Кабінет прыгажосці.
11.00, 2.00 Выдаткі вытворчасці.
11.30, 2.30 Як Вы сябе адчуваеце?
12.00, 21.45, 3.00 Гэта карысна ведаць!
12.45, 3.45 Энцыклапедыя памылак.
13.00, 4.00 Памылкі здароўя.
13.30, 4.30 Алкаголь, тытунь, наркотыкі.
14.00 Мужчынскія сакрэты.
14.30 Пра дзеці і не толькі.
15.00 Я перамог гэты боль.
15.30 Спорт для дзяцей.
16.00, 21.30 Дыета.
16.15 Што лечыць гэты доктар?
17.00 Панацэя.
17.30 Генезіс здароўя.
18.15 Дзіцячы ўрач.
18.45 Элемент здароўя.
19.15 Сімптомы і ілюзіі.
19.45 Дыхайце правільна.
20.30 Стаўкавыя шлях да здароўя.

ANIMAL PLANET

23.00 Рачныя монстры.
0.00, 0.30 Сапраўдныя аферысты.
1.50 Маланкавыя катастрофы.
2.15 Расшыфроўка катастрофы.
7.00, 16.00 Самае дзікае шоу.
7.25 Пякельная котка.
8.15, 16.30 Сабакі, коткі і іншыя любімцы.
9.10, 9.35 У нетры дзікай прыроды.
10.05, 21.05, 2.25 Суровая Арктыка.
11.00 Паліцыя Філадэльфіі — аддзел па абароне жывёл.
11.55, 4.55 Дрэсіроўшчык па выкліку.
12.20, 12.50, 5.45, 6.35 SOS дзікай прыроды.
13.45 Тэрыторыя жывёл.
14.40, 20.10 Перакладчык з сабачай.
15.35, 5.20 Царства гепардаў.
17.25 Незвычайныя жывёлы.
18.20, 18.45 Усё пра сабак.
19.15 Малліна жыццё.
19.40 Ветэрынар Бандай Біч.
22.00, 3.15 Гігантская белая акула.
22.55, 4.05 Зебры падарожнічаюць.
23.50 Паліцыя Фенікса — аддзел па абароне жывёл.
0.45 Стварэнні ў тваім кашмары.
1.35 Дзікія і небяспечныя.

ТДК

6.00, 7.50, 13.50, 16.55, 17.50, 18.50, 21.50 Парады ТДК.
6.25, 9.00, 15.00, 21.20 Усё лепшае для вас.
7.25, 12.00, 18.00, 21.00, 5.00 Ваш доктар.
8.00 Добрай раніцы, каханая!
10.00, 17.00 Красуня.
11.00, 16.00, 20.00, 0.30 Ваш асабісты псіхолаг.
13.00, 2.10 Нашы дзеці.
14.00, 1.20 Твой дом.
19.00, 22.50, 4.00 Люстэрка жыцця.
22.00, 23.40 Сэксуальная рэвалюцыя.
3.00 Гісторыя поспеху.

ЧАЦВЕР, 17 СТУДЗЕНЯ

БЕЛАРУСЬ 1

6.00, 7.15, 8.20 Добрай раніцы, Беларусь!
7.00, 8.00 (з сурдаперакладам), **9.00, 12.00, 15.00, 19.00, 23.05** Навіны.
7.05, 8.05 Дзелавое жыццё.
7.10, 8.10, 18.45, 22.55 Зона Х.
9.10, 19.55 Серыял «Джамайка».
10.10 Сфера інтарэсаў.
10.30 Патрабуецца.
10.45, 21.45 Актуальнае інтэрв'ю.
11.00 Канцэртная праграма.
12.10 «Зямля беларуская». «Подых Чашніцкай зямлі».
12.25 Культурныя людзі +.
13.00, 23.35 Серыял «Зорныя вароты. Першы атрад».
13.55, 21.55 Серыял «Бігль».
15.15, 19.20 Навіны рэгіёна.
15.25 Дак. серыял «Магія прыроды».
16.50 Перазагрузка.
17.30 Серыял «Маруся. Выпрабаванні».
18.25 Сфера інтарэсаў.
19.45 Калыханка.
21.00 Панарама.
23.20 Дзень спорту.

АНТ

6.00, 8.30, 9.00, 11.00, 13.00, 16.00, 18.00 (з субцітрамі), **20.30** Нашы навіны.
6.05 «Наша раніца».
9.05 «Жыць здорава!».
10.20 «Зразумець. Даравань».
11.05, 13.05, 16.10, 18.15, 21.00 Навіны спорту.
11.10 «Танна і добра».
12.05 Серыял «Няроўны шлюб».
13.10 «Добрага здароўечка!».
14.10 «Модны прыгавор».
15.10 Серыял «Заручальны пярсцёнак».
16.15 «Ты не адзін».
16.55 «Давай пажэнімся!».
18.20 Серыял «Два з палавай чалавекі».
18.55 «Няхай гавораць».
20.00 Час.
21.05 Серыял «Анёл у сэрцы».
23.05 Камедыя «Далей ад цябе».
1.15 Начныя навіны.

БЕЛАРУСЬ 2

7.00 Раніца.
9.00, 21.30 Тэлебарометр.
9.05, 15.20 Серыял «Следства вядзе Да Вінчы».
10.05 Вышэй, чым дах.
10.45 Меладрама «Трамвай у Парыж».
12.55, 21.35 Дэтэктыў «Непрыдуманае забойства».
14.10 Беларуская часінка.
16.20 Біятлон. Кубак свету. Спрынт. Жанчыны.
17.40 Гандбол. Чэмпіянат свету. Мужчыны. Славенія — Беларусь.
19.20 Хакей. КХЛ. «Дынама» (Мінск) — «Сібір».
21.25 КЕНО.
22.40 Драма «Любоўная ліхаманка».

СТБ

6.00, 7.30, 10.30, 13.30, 16.30, 19.30, 22.30 «24 гадзіны».
6.10, 17.20 «Мінштына».
6.20, 7.45 «Раніца. Студыя добрага настрою».
7.40, 20.10, 22.55 «СТБ-спорт».
9.00 «Не хлусі мне!».
10.05 «Скардзіцца дазволена».
10.40 «Пад абаронай».
11.10, 17.30 «Званая вячэра». Лепшае.
12.05 «Сямейныя драмы».
13.00 «Прыгоды дылетанта».
13.50 Меладрама «Лос-анжэлеская гісторыя».
15.30 «Якія людзі!».
16.50 «Следакі». Серыял.
18.30 «Слова жанчыне». Серыял.
20.00 «Сталічныя падрабязнасці».
20.15 «Добры вечар, малы».
20.30 Маст. фільм «Русалка».
23.00 «Тайны свету».
23.55 «Аўтапанарама».
0.15 «Антыкілер 2». Серыял. Заключная серыя.

МІР

5.00 Серыял «Агонь кахання».
6.40 М/с «Апошні з магікан».
7.10 «Цік-так».
7.40 «Джэймі: Абед за 30 хвілін».
8.10 Серыял «Сэрцу не загадаеш».
9.00, 12.00, 15.00, 18.00, 21.00 Навіны Садружнасці (бягучы радок).
9.10 Серыял «Гарачы лёд».
10.45 «Зроблена ў СССР».
11.15 «Сардэчна запрашаем».
11.40 «Простая мова».
12.25 Серыял «Трое звераў».
13.15, 1.40 Маст. фільм «Не было смутку».
15.25 Серыял «Заручальны пярсцёнак».
17.00, 22.45 Ток-шоу «Слова за слова».
18.25 «Акцэнты».
18.50 Серыял «Закон і парадак».
21.25 «Па душах».
21.55, 3.10 Дак. фільм «У свеце зорак».
23.35 Серыял «Камісар Наваро».
1.15 «Беларусь сёння».
4.05 «Цюркі Расіі».

8 КАНАЛ

7.00, 12.10, 18.55, 21.00, 23.55 «Надвор'е».
7.05, 15.00 Серыял «Клан Сапрана».
8.10 М/ф.
8.20, 14.15 Серыял «Джэйн Эйр».
8.55, 17.50 Серыял «Мост».
10.00 «Кулінарныя парады».
10.20, 19.00 Серыял «Цудоўнае стагоддзе».
12.15 Маст. фільм «Назад у будучыню-3».
14.45 «TUT woman tv».
16.00 «Мультпарад».
16.30 «Мой любімы гаджэт».
17.00 Серыял «Пляткарка».
20.45 «Вечарніца».
21.05 «Даведнік па краінах і кантынентах».
21.15 Драма «Аддаць садоўнік».
23.30 Ток-шоу «Бульбокс».

ВТБ

6.00, 1.00 «PLAY».
8.00, 17.30 «С.У.П.».
8.30, 14.00, 18.00 Скетч-шоу «6 кадраў».
9.00, 20.00 Серыял «Татавы дочкі».
10.00, 19.00 Серыял «Нанахканне».
11.00, 22.20 Серыял «Маргоша».
12.00 «Прыгодніцы патрабуе!».
13.00, 16.30 Скетч-шоу «Анекдоты».
13.30, 17.00 Скетч-шоу «Адна за ўсіх».
14.30, 23.30 Серыял «Улётнае відэа».
15.00 Серыял «Кадэцтва».
16.00, 18.30 Скетч-шоу «Дамы молладзь».
21.10 Серыял «Святлафор».
0.00 Дарожныя войны».
0.30 «Ч.П?».

РТР—БЕЛАРУСЬ

7.00 «Раніца Расіі».
10.05 Ток-шоу «Справа Х. Следства працягваецца».
11.00, 14.00, 17.00, 20.00 Весткі.
11.30 «ХА».
12.00 «Прамы эфір».
12.50 Серыял «Аб'ект 11».
13.50, 16.50, 19.50, 0.05 Навіны — Беларусь.
14.30 Ток-шоу «1000 дробязей».
15.10 Ток-шоу «Пра самае галоўнае».
15.55 Серыял «Катоўскі».
17.30 Мясцовы час. Весткі—Масква.
17.45 Серыял «Інстытут высакародных дзяўчат».
18.45 Серыял «Ефрасіння. Таежное каханне».
20.30 Серыял «Заўсёды кажы «заўсёды»-7».
22.15 Серыял «Вераніка. Страчанае шчасце».
0.15 «Гістарычныя хронікі». «1989. Мікалай Рыжкоў».

НТБ—БЕЛАРУСЬ

6.00 «НТБ раніцай».
8.10 Серыял «Вяртанне Мухтара».
10.00, 13.00, 16.00, 19.00, 23.05 Сёння.
10.20 «Следства вялі...».
11.10 «Да суда».
12.00, 13.25 «Суд прысяжных».
14.25 Серыял «Сужэнцы».
15.15 «Справа густу».
15.35, 18.35 Агляд. Надзвычайнае здарэнне.
16.25 «Пракурорская праверка».
17.40 Ток-шоу «Гаворым і паказваем».
19.25 Серыял «Павуцінне».
21.20 Серыял «Абарона Красіна».
23.30 Серыял «Рускі дубль».

ІНТЭР+

8.00, 9.00, 9.30, 10.00, 13.00 Навіны.
8.10, 8.35, 9.10, 9.35 Раніца з ІНТЭРам.
8.30, 21.30, 4.30 Спорт у Падрабязнасцях.
10.10, 15.55, 0.15 Дак. серыял «Суперзоркі».
10.35, 18.40, 2.25 Серыял «Дзявочае паляванне».
11.25, 20.15, 3.15 Серыял «Павароты лёсу».
12.15, 21.35 Серыял «Заручальны пярсцёнак».
13.15, 16.45, 23.50 Дак. серыял «Жыццё сярод жыцця».
13.45, 19.30, 6.05 Серыял «Анёл-ахоўнік».
14.25, 0.55 Серыял «Сэрцу не загадаеш».
16.20, 7.40 Феерыя падарожжаў.
17.10, 23.05, 6.55 Серыял «Выклік».
17.55, 5.20 Сямейны суд.
21.00, 4.00 Падрабязнасці.
22.20, 4.35 Серыял «Крывінечка».
0.40 Краіна смяецца.

КУЛЬТУРА

5.30 «Еўраньюс».
9.30 «Наглядальнік».
10.15, 0.55 «Пэры Мэйсан». Серыял.
11.10 «Сакрэтныя праекты». «Падземны крэйсер».
11.40 «Хамдамаў на відэа». Дак. фільм.
12.15, 16.20, 21.00, 0.40 «Сусветныя скарбы культуры».
12.30 «Атлантыда была тут». Дак. серыял.
13.25, 19.45 «Паліглот».
14.10 «Пісьмы з правінцыі».
14.40, 18.30, 22.30 Навіны культуры.
14.50 Яўгенія Сіманава на тэлебачанні. О. Уайльд. «Як важна быць сур'ёзным». Тэлеспектакль.
16.35 «Зоркі сусветнага фартэпіяннага мастацтва». Яўген Кісін.
17.25 «Жуль Верн». Дак. фільм.
17.35 Прыступкі цывілізацыі. «Залатая спіраль». Дак. фільм.
18.45 Галоўная роля.
19.05 Чорныя дзіркі. Белыя плямы.
20.30 Геніі і ліхадзеі. Ота Ган.
21.15 «Культурная рэвалюцыя».
22.00 150 гадоў з дня нараджэння Канстанціна Станіслаўскага. «Пасля «Майго жыцця ў мастацтве».
22.50 «Мой дом поўны політэркаў». Маст. фільм. 2-я серыя.
1.45 Ян Сібеліус. Аркестравыя п'есы.

НАСТАЛЬГІЯ

5.00 «Бітламанія».
6.00 «Прызнанне ў каханні». Дак. фільм.
6.40, 12.40, 0.40 «Мой лёс». Маст. фільм.
8.00, 14.00, 20.00 «Час».
9.00, 15.00, 21.00, 3.00 «Народжаныя ў СССР».
10.00 «Свет танца». Дак. фільм.
11.00 «Апошні сезон». Дак. фільм.
11.30 «Спявае Дзін Рыд». Фільм-канцэрт. 1980 год.
12.00 «Акцёры і лёсы». В. Талызіна. 1994 год.
16.00, 22.00 «Праграма А». 1990 год.
17.00 «І жартам, і ўсур'ёз». 1987 год.
17.35 ВІА «Самацветы». Фільм-канцэрт.
18.05 «Гандлёвы рад». 1991 год.
18.30 «Мегрэ і чалавек на лаўцы». 1-я частка. Тэлеспектакль.
23.00 «Тры крыжы над Вільнюсам». Дак. фільм.
4.00 Творчы вечар н.а. СССР Яўгена Весніка. 1993 год.

MTV

5.00, 3.40 Music.
6.00 Ранішні Фрэш.
8.00, 11.00 Арол і рэшка.
9.00 Дамашняе відэа зорак.
9.30, 23.30 News блок.
10.00 Джэймі: абед за 30 хвілін.
10.30 Джэймі: у пошуках смаку.
12.00, 21.30 «Закрытая школа». Серыял.
14.00 «Вольныя».
14.30 Тваю маму.
15.00 Дыскатэка 80-х. Канцэрт.
19.10, 0.00 «Сэкс у вялікім горадзе». Серыял.
20.30, 1.00, 3.10 «Канікулы ў Мексіцы-2».
1.30 «Як я сустрэў вашу маму». Серыял.
2.20 Халасцяк.

EUROSPORT

5.00, 19.00, 3.00 Тэніс. Australian Open.
16.30 Біятлон. Кубак свету.
17.45, 22.00 Снукер. Мастэрс.
21.00, 2.30 Тэніс. Гейм, Сэт, Матч.
21.30, 2.00 Ралі-рэйд Дакар.
1.00 Покер. Еўрапейскі тур.

НАША КІНО

6.30, 12.30 Драма «Маналог».
8.30, 14.30 Меладрама «Сільва».
10.55, 16.55 Дэтэктыў «Агрова, 6».
18.30, 0.30 Драма «Дваццаць дзён без вайны».
20.30, 2.30 Дэтэктыў «Аніскін і Фантамас».
22.45, 4.45 Кінаапавесць «Ваш сын і брат».

ДОМ КІНО

3.00 Дэтэктыў «Следства вядуць знаўцы. Пуд золата». Заключныя серыі.
5.30 Камедыя «Самыя хуткія ў свеце».
6.35, 8.20, 17.10, 18.50, 2.00 «Акно ў кіно».
6.45 Серыял «Калі яго зусім не чакаеш...». Заключная серыя.
7.30, 18.00, 2.05 Серыял «Фурцава».
8.25 Меладрама «Млечны шлях».
9.40 Камедыя «Ключ».
12.00 Прыгоды «Скалалазка і Апошні з сёмай калыскі».
13.35 Трагікамедыя «Не бядуй!».
15.10 Драма «Не скажу».
17.05 Серыял «Кавалеры марской зоркі». 1-я серыя.
19.00 Драма «Далёка ад вайны».
20.45 Меладрама «Дунечка».
22.30 Камедыя «Падарожжа мсье Перышона».
23.50 Фестывальнае кіно. Драма «Васа».

КАМЕДЫЯ

5.00, 10.55, 17.00, 19.00, 2.05 «Паміж намі».
5.20, 8.00, 2.20 Серыял «Навіпаве радыё».
6.15 Маст. фільм «Законы прываблівасці».
7.45, 13.45, 21.50, 23.45 «Камедыянты».
9.00 Маст. фільм «Захаваць ў нявесту брата».
11.15 Маст. фільм «Занудз».
12.55, 16.35, 21.00 Серыял «Нед і Стэйсі».
14.10 Маст. фільм «Карнавал».
17.20 Маст. фільм «Хлапечнік у Лас-Вегасе».
19.20 Маст. фільм «Мая каханая брунетка».
22.10 Маст. фільм «Вясельная вечарынка».
0.10 Маст. фільм «Мозг».
3.25 Маст. фільм «Каралеўская спадчына».

ДЗІЦЯЧЫ СВЕТ

2.00, 8.00, 14.00 Прыгоды «Цімур і яго каманда». 1-я серыя.
3.05, 9.05, 15.05 М/с «Доктар Айбаліт». М/ф «Пеця-пеўнік», «Як вярблюдзяня і аслянія ў школу хадзілі», «Прыгоды Хомы», «Двое прагных медзведзянят».
4.00, 10.00, 16.00 М/с «Сандакан. Два тыгры». Казкі народаў свету. «Бурштынавы замак». М/ф «Казка пра дурное мышаня».
5.00, 11.00, 17.00 Маст. фільм «Школьная нядзеля». М/ф «Глаша і пачвара».
6.30, 12.30, 18.30 М/с «Супергерої».
7.00, 13.00, 19.00 «Урокі цётачкі Савы». М/ф «Дазвольце пагуляць з вашым сабакам».

ТЭЛЕКЛУБ

20.00 Серыял «Масква. Тры вакзалы-5».
21.00 Серыял «Агент асобага назначэння-2».
22.00 Серыял «Мент у законе-4».
23.00 Серыял «Эра Стральца-2».
0.00 Серыял «Крот-2».
1.00 Серыял «Рускі шакалад».

ТБ3

6.00 М/ф.
6.15, 7.10, 8.05, 18.00, 18.55, 19.50 Серыял «Падмані мяне».
9.00, 16.00 «Паралельны свет».
10.00, 17.00, 21.45 Х-Версіі.
10.30, 11.00, 17.30 Дак. фільм «Паляўнічыя на прывідаў».
11.30 Дак. фільм «Гарадскія легенды».
12.00 Серыял «Малады ваўкадаў».
13.00, 14.00, 20.45 Дак. фільм «Загадкі гісторыі».
15.00, 15.30 Дак. фільм «Варажбітка».
22.15 Маст. фільм «Акула-3».
0.00 Вялікая гульня Покер Старз.
1.00 Маст. фільм «Акула юрскага перыяду».
3.00, 4.00 Серыял «Партал юрскага перыяду».

ТБ1000

3.00 Трылер «Гульні патрыётаў».
5.30 Драма «Палаючая раўніна».
7.30 М/ф «Палярны экспрэс».
9.45 Камедыя «Мексіканец».
12.30 Драма «Апошняя спроба Ламаркі».
14.30 Трагікамедыя «Мачаха».
16.45 Фантастыка «Вайна светаў».
19.00 Баявік «Шафт».
21.00 Трылер «Адважная».
23.15 Камедыя «Бугі-вугі».
1.00 Трылер «Запаведная дарога».

ТБ1000 РУСКАЕ КІНО

6.00 Драма «Навагодні раманс».
8.00 Камедыя «Усё па-суменнаму».
10.00 Драма «Дом на краі».
12.00 Драма «Арбітр».
14.00 Камедыя «Тры дні з прыдуркам».
16.00 Драма «Жыць».
18.00 Драма «Мінеста».
20.00 Камедыя «Клуб шчасця».
22.00 Драма «Цуд».
0.00 Прыгоды «Ліса Аліса».
2.00 Меладрама «Дзісай».
4.00 Меладрама «Толькі не сыходзь...».

ІЛЮЗІЁН

1.05 Псіхааналітык.
3.15, 22.55 Забойствы ў Оксфардзе.
5.05 ЗащитнеГ.
7.10 Амерыканскае злачынства.
8.45 Місіс Хэндэрсан прадстаўляе.
10.25 Забіць Біла 2.
12.40 Трусіная нара.
14.10 Ідэальныя ўцёкі.
15.45 Асноўны інстынкт 2.
17.40 Сны пра рыбу.
19.30 Блізняты.
21.10 Касманаўт здарэцца.

CBS DRAMA

8.00 Плата не па заслугах.
8.50 Парадоксы кахання.
9.40, 13.50, 18.50 Дымок са ствала.
10.30, 15.30, 22.10 Дынасты.
11.20, 17.10, 2.30 Мэтлак.
12.10, 16.20, 21.20 Тайны айца Даўлінга.
13.00, 18.00, 23.50 Гаваі 5-0.
14.40, 15.05, 20.30, 20.55, 0.40, 1.10 Новая Эмрочная Зона.
19.40, 23.00, 1.35 4400.
3.25 Неўтаймоўная Хільда.
4.20 Жанчыны.
5.15 Прахаўсь жыццё.
6.10 Мая Папялушка.
7.05 Ніколі не позна?

AXN-SciFi

0.15, 5.00, 11.20 Серыял «Лекс».
1.05, 3.25, 5.45, 12.10 Серыял «Зорны шлях».
1.50, 4.15, 13.00, 23.20 Серыял «Фактар страху».
2.35, 21.05 Серыял «Звышнатуральнае».
6.35, 7.00, 10.25, 10.55 Серыял «Fullmetal Alchemist».
7.30, 13.45, 18.15, 22.35 Серыял «Паляўнічыя на прывідаў».
8.15, 16.00 Серыял «Якая размаўляе з прывідамі».
9.00, 16.45, 20.20 Серыял «Тайны Смалвіля».
9.45, 17.30, 21.50 Серыял «Застацца ў жывых».
14.30, 15.15 Серыял «Тайны круг».
19.00 Серыял «Поўня».

NATIONAL GEOGRAPHIC

5.00, 10.00 Самы цяжкі ў свеце рамонт.
6.00 Гіена, царыца драпежнікаў.
7.00 Злачынствы супраць прыроды.
8.00, 12.00, 16.00, 18.00, 2.00 У чаканні канца свету.
9.00 Даследчыкі новых гарызонтаў.
11.00 Праверы свой мозг.
13.00, 17.00 Забароны.
14.00 Шымпанзэ.
15.00 Дзікія жывёлы Поўначы.
19.00 Абу-Дабі, паміж традыцыямі і 21 стагоддзем.
20.00, 23.00, 4.00 НЛА над Еўропай.
21.00, 0.00 У пагоні за НЛА.
22.00, 1.00 Дзікі тунец.
3.00 Ліхтугі за мяжой.

DISCOVERY

7.00, 12.20, 18.15, 3.55 Разбуральнікі легендаў.
7.50, 11.25, 3.05 Гігантскія будоўлі.
8.40, 19.10 Як гэта ўстроена?
9.10, 19.40, 4.45 Як гэта зроблена?
9.35, 17.20, 5.10 Выжыць любой цаной.
10.30, 11.00 Справа тэхнікі!
13.15 Змеяловы.
14.10 Экстрэмальныя выхадныя.
15.05, 20.05, 0.55 Top Gear.
16.00, 6.05 Шэдэўры на колах.
16.55 Пятая перадача.
21.00 Хлопцы з гарматамі.

ЗДАРОЎЕ

5.00, 20.00 Мужчынскія сакрэты.
5.30, 20.30 Пра дзеці і не толькі.
6.00 Я перамог гэты боль.
6.30, 21.30 Спорт для дзяцей.
7.00, 22.00 Дыета.
7.15, 22.15 Што лечыць гэты доктар?
7.30, 22.30 Колькі вам гадоў?
8.00 Дыягназ невядомы.
8.55, 23.55 Тэрапія.
9.25, 0.25 Як прадоўжыць маладосць і захаваць энергію.
9.55, 0.55 Найноўшая медыцына.
10.30, 1.30 Што мы носім?
11.05, 2.05 Якасць жыцця.
11.35, 2.35 Гімнастыка.
12.05, 3.05 Гамеапатыя.
12.40, 3.35 Клетка.
13.30, 4.30 Я чакаю дзіця.
14.00 Панацэя.
14.30 Генезіс здароўя.
15.15 Дзіцячы ўрач.
15.45 Элемент здароўя.
16.45 Дыхайце правільна.
17.00 Практыка здароўя.
17.30 Як Вы сябе адчуваеце?
18.30 Вялікая прабежка.
19.00 Памылкі здароўя.
19.30 Алкаголь, тытунь, наркотыкі.
21.00 Цела чалавека.
23.00 Харчовыя дабаўкі.

ANIMAL PLANET

22.00, 22.30 Я ўцёк.
23.00 Вернер Херцаг: шлях смяротніка.
0.00, 0.30 Сапраўдныя аферысты.
1.50 Маланкавыя катастрофы.
2.15 Расшыфроўка катастрофы.
7.00, 16.00 Самае дзікае шоу.
7.25, 7.50 Усё пра сабак.
8.15, 16.30 Сабакі, коткі і іншыя любімцы.
9.10 Незвычайныя жывёлы.
10.05, 21.05 Суровая Арктыка.
11.00 Паліцыя Філадэльфіі — аддзел па абароне жывёл.
11.55, 4.55 Дрэсіроўшчык па выкліку.
12.20, 6.35 SOS дзікай прыроды.
12.50, 5.45 Дрэсіроўшчык аллігатараў.
13.45 Тэрыторыя жывёл.
14.40, 20.10 Перакладчык з сабачай.
15.35, 5.20 Царства гепардаў.
17.25, 17.50, 19.40 Ветэрынар Бандай Біч.
18.20, 18.45 Незвычайныя сабакі.
19.15 Малліна жыццё.
22.00, 3.15 Прыгоды Осціна Сціванса.
22.55, 4.05 Небяспечныя маршруты Макса.
23.50 Паліцыя Фенікса — аддзел па абароне жывёл.
0.45 Мяне ўкусілі.
1.35 Дзікія і небяспечныя.

ТДК

6.00, 7.50, 13.50, 16.55, 17.50, 18.50, 21.50 Парады ТДК.
6.25, 9.00, 15.00, 21.20 Усё лепшае для вас.
7.25, 12.00, 18.00, 21.00, 5.00 Ваш доктар.
8.00 Добрай раніцы, каханая!
10.00, 17.00 Красуня.
11.00, 16.00, 20.00, 0.30 Ваш асабісты псіхолаг.
13.00, 2.10 Нашы дзеці.
14.00, 1.20 Твой дом.
19.00, 22.50, 4.00 Люстэрка жыцця.
22.00, 23.40 Сэксуальная рэвалюцыя.
3.00 Маст. фільм.

ПЯТНІЦА, 18 СТУДЗЕНЯ

БЕЛАРУСЬ 1

6.00, 7.15, 8.20 Добрай раніцы, Беларусь!
7.00, 8.00 (з сурдаперакладам), **9.00, 12.00, 15.00, 19.00, 0.55** Навіны.
7.05, 8.05 Дзелавое жыццё.
7.10, 8.10, 18.25, 0.30 Зона Х.
9.10 Серыял «Джамайка».
10.10 Сфера інтарэсаў.
10.25 Патрабуецца.
10.45 Актуальнае інтэрв'ю.
10.55 Канцэртная праграма.
12.15 «Зямля беларуская». «Горацкія пацехі».
12.30 Заўтра — гэта мы!
13.00 Серыял «Зорныя вароты. Першы атрад».
14.00 Серыял «Бігль».
15.15, 19.20 Навіны рэгіёна.
15.25 Дак. серыял «Магія прыроды».
16.50 Ток-шоу «Здароўе».
17.35 Серыял «Маруся. Выпрабаванні».
19.45 Калыханка.
19.55 «Зорнае жыццё». «Айчымы зорак».
21.00 Панарама.
21.45 Нашы.
21.55 "Мы — спецназ".
22.25 Дак. серыял «Містычныя гісторыі».
23.25 Серыял «Майстры жахаў».
1.15 Дзень спорту.

АНТ

6.00, 8.30, 9.00, 11.00, 13.00, 16.00, 18.00 (з субцітрамі), **20.30** Нашы навіны.
6.05 «Наша раніца».
9.05 «Жыць здорава!».
10.20 «Зразумець. Дараваць».
11.05, 13.05, 16.10, 18.15, 21.00 Навіны спорту.
11.10 «Танна і добра».
12.05 Серыял «Няроўны шлюб».
13.10 «Добрага здаровейка!».
14.10 «Модны прыгавор».
15.10 Серыял «Заручальны пярсцёнак».
16.15 «Ты не адзін».
16.55 «Давай пажэнімся!».
18.20 «Чакай мяне». Беларусь.
18.55 «Поле цудаў».
20.00 Час.
21.05 «Дзве зоркі». Вялікі навагодні канцэрт.
23.05 Маст. фільм «Пляж».
1.15 Начныя навіны.

БЕЛАРУСЬ 2

7.00 Раніца.
9.00, 21.20 Тэлебарометр.
9.05, 17.50 Серыял «Следства вядзе Да Вінчы».
10.10 Кінааповесць «Жыццё і смерць двараніна Чартапханава».
12.45 Дак. серыял «Мудрагелістыя светы».
13.40, 21.30 Камедыя «Дэжа вю».
15.45 Беларуская кухня.
16.20 Біятлон. Кубак свету. Спрынт. Мужчыны.
18.55 «Халі-галі». Скетч-шоу.
19.30 Арэна.
20.00 Фактар сілы.
20.30 Рэпарцёр «Беларускай часінкі».
21.25 КЕНО.
23.25 Трылер «Двайная ракіроўка-2».

СТБ

6.00, 7.30, 10.30, 13.30, 16.30, 19.30, 22.30 «24 гадзіны».
6.10, 17.20 «Міншчына».
6.20, 7.45 «Раніца. Студыя добрага настрою».
7.40, 20.10, 22.55 «СТБ-спорт».
9.00 «Каханне 911».
10.05 «Аўтапанарама».
10.40 «Пад абаронай».
11.10, 17.30 «Званая вячэра». Лепшае.
12.05 «Сямейныя драмы».
13.00 «Добры дзень, доктар».
13.50 Маст. фільм «Русалка».
15.40 «Прыгожа жыць».
16.50 «Следакі». Серыял.
18.30 «Такі лёс».
20.00 «Сталічныя падрабязнасці».
20.15 «Добры вечар, малы».
20.30 Камедыя «Толькі пасля вас!».
23.00 «Спецыяльны праект»: «Гульні розуму».
0.30 Маст. фільм «Доказ смерці».

МІР

5.00 Серыял «Агонь кахання».
6.40 М/с «Апошні з магікан».
7.10 «Цік-так».
7.40 «Джэймі: Абед за 30 хвілін».
8.10 Серыял «Сэрцу не загадаеш».
9.00, 12.00, 15.00, 18.00, 20.00 Навіны Садружнасці (бягучы радок).
9.10 Серыял «Гарачы лёд».
10.45 «На шашлыкі».
11.15 «Усюды жыццё».
11.40 «Рэспубліка сёння».
12.25 Серыял «Трое зверху».
13.25, 1.25 Маст. фільм «Дзве нядзелі».
15.25 Серыял «Заручальны пярсцёнак».
17.00 «Сакрэтныя матэрыялы».
17.30 «Злачынства і пакаранне».
18.25 «Акцэнты».
18.50, 2.55 Маст. фільм «Італьянец».
21.25 «Любімыя акцёры. А. Панкратаў-Чорны».
21.55 Маст. фільм «Уваход праз акно».
23.50 Серыял «Камісар Наваро».

8 КАНАЛ

7.00, 12.15, 18.40, 21.05, 23.45 «Надвор'е».
7.05, 14.40 Серыял «Клан Сапрана».
8.20, 14.05 Серыял «Джэйн Эйр».
8.55, 17.35 Серыял «Мост».
10.00 «Мой любімы гадаванец».
10.30, 18.45 Серыял «Цудоўнае стагоддзе».
12.20 Камедыя «Бедная Саша».
16.00 «Мультпарад».
16.15 «Адшукваецца адпачынак».
16.45 Серыял «Пляткарка».
20.50 «Вечарніца».
21.10 Трылер «Вірус».
23.00 Серыял «Жывая мішэнь».

ВТБ

6.00, 0.50 «PLAY».
8.00, 17.30 «С.У.П.».
8.30, 14.00, 18.00 Скетч-шоу «6 кадраў».
9.00 Серыял «Татавы дочкі».
10.00, 19.00 Серыял «Нанакаханне».
11.00, 22.20 Серыял «Маргоша».
12.00 «Прыгажосць патрабуе!».
13.00, 16.30 Скетч-шоу «Анекдоты».
13.30, 17.00, 20.00 Скетч-шоу «Адна за ўсіх».
14.30, 23.30 Серыял «Улётнае відэа».
15.00 Серыял «Кадэцтва».
16.00, 18.30, 0.30 Скетч-шоу «Даеш моладзь».
21.10 Серыял «Святлафор».
0.00 «Уральскія пельмені».

РТР—БЕЛАРУСЬ

7.00 «Раніца Расіі».
10.05 Ток-шоу «Справа Х. Следства працягваецца».
11.00, 14.00, 17.00, 20.00 Весткі.
11.30 «Мая планета».
12.00 «Прамы эфір».
12.50 Серыял «Аб'ект 11».
13.50, 16.50, 19.50, 0.10 Навіны — Беларусь.
14.30 Ток-шоу «1000 дробязей».
15.10 Ток-шоу «Пра самае галоўнае».
15.55 Серыял «Катоўскі».
17.30 Мясцовы час. Весткі—Масква.
17.45 Серыял «Інстытут высакародных дзяўчат».
18.45 Серыял «Ефрасіння. Таежнае каханне».
20.30 Серыял «Заўсёды кажы «заўсёды»-7».
22.15 Серыял «Вераніка. Страчанае шчасце».
0.20 «Гістарычныя хронікі». «1990. Распад».
1.05 Меладрама «Неідэальная жанчына».

НТБ—БЕЛАРУСЬ

6.00 «НТБ раніцай».
8.10 Серыял «Вяртанне Мухтара».
10.00, 13.00, 16.00, 19.00 Сёння.
10.20 «І зноў прывітанне!».
11.10 «Да суда».
12.05, 13.30 «Суд прысяжных».
14.35 Серыял «Сужэнцы».
15.35, 18.35 Агляд. Надзвычайнае здарэнне.
16.25 «Пракурорская праверка».
17.40 Ток-шоу «Гаворым і паказваем».
19.25 Серыял «Павуцінне».
23.00 Маст. фільм «Шпількі-3».
0.40 Серыял «Рускі дубль».

ІНТЭР+

8.00, 9.00, 9.30, 10.00, 13.00 Навіны.
8.10, 8.35, 9.10, 9.35 Раніца з ІНТЭРам.
8.30, 21.30, 4.30 Спорт у Падрабязнасцях.
10.10, 15.55, 1.05 Дак. серыял «Суперзоркі».
10.35 Серыял «Дзявочае паляванне».
11.25, 18.40, 6.55 Дак. серыял «Галівудскія сапернікі».
12.15 Серыял «Заручальны пярсцёнак».
13.15, 16.45, 0.35 Дак. серыял «Жыццё сярод жыцця».
13.45, 19.30, 6.10 Серыял «Анёл-ахоўнік».
14.25, 1.45 Серыял «Сэрцу не загадаеш».
16.20 Феерыя падарожжаў.
17.10 Серыял «Выклік».
17.55, 5.25 Сямейны суд.
20.15, 3.15 Дак. серыял «Утоеная рэальнасць». 1-я серыя.
21.00, 4.00 Падрабязнасці.
21.35 Маст. фільм «Свае дзеці».
23.05 Маст. фільм «Некалькі інтэрв'ю па асабістых пытаннях».
1.30 Краіна смяецца.
4.35 Нобелеўскі канцэрт 2012.

КУЛЬТУРА

5.30 «Еўраньюс».
9.00, 14.40, 18.30, 22.30 Навіны культуры.
9.20 «Я кахаю». Маст. фільм.
10.50 «Правінцыйныя музеі». «Рускі Манчэстэр, або Горад нявест».
11.20 «Сакрэтныя праекты». «Бомба-невідзімка».
11.45 Да 110-годдзя з дня нараджэння Наталлі Канчалоўскай. «Партрэт у ружовай сукенцы».
12.30 «Залатая спіраль». Дак. фільм.
13.25 «Паліглот».
14.10 «Асабісты час».
14.50 Яўгенія Сіманава на тэлебачанні. «Ліка». Тэлеспектакль.
16.20 «Царская ложа». Марыінскі тэатр.
17.00 Гульні класікаў.
18.00 «Блакада. Пятая спроба». Дак. фільм.
18.45 «Ленінградская сімфонія». Маст. фільм.
20.20, 0.55 «Шукальнікі». «Закінуты горад шаўковага шляху».
21.05 «Лінія жыцця». Уладзімір Коранеў.
22.00 Да 150-годдзя з дня нараджэння Канстанціна Станіслаўскага. «Пасля «Майго жыцця ў мастацтве».
22.50 «Дзіўная драма». Маст. фільм.
0.40 «Гісторыя аднаго горада». М/ф для дарослых.
1.40 «Сусветныя скарбы культуры».

НАСТАЛЬГІЯ

5.00 «Апошні сезон». Дак. фільм.
5.30 «Спявае Дзін Рыд». Фільм-канцэрт.
6.00 «Акцёры і лёсы». В. Талызіна. 1994 год.
6.40, 0.40 «Мой лёс». Маст. фільм.
8.00, 14.00, 20.00 «Час».
9.00, 15.00, 3.00 «Народжаныя ў СССР».
10.00, 16.00 «Праграма А». 1990 год.
11.00 «І жартам, і ўсур'ёз». 1987 год.
11.35 ВІА «Самацветы». Фільм-канцэрт.
12.05 «Гандлёвы рад». 1991 год.
12.30, 18.30 «Мегрэ і чалавек на лаўцы». Тэлеспектакль.
17.00 «Камера глядзіць у свет». 1987 год.
17.50 «Музыка дажджу». Фільм-канцэрт.
21.00 «Колба часу».
22.00 «Кругом ды навокал». Дак. фільм.
23.05 «Бітламанія».
0.00 «Прызнанне ў каханні». Дак. фільм.
4.00 «Свет танца». Дак. фільм.

MTV

5.00, 3.50 Music.
6.00 Ранішні Фрэш.
8.00, 11.00 Арол і рэшка.
9.00 Дамашняе відэа зорак.
9.30, 23.30 News блок.
10.00 Джэймі: абед за 30 хвілін.
10.30 Джэймі: у пошуках смаку.
12.00, 21.30 «Закрытая школа». Серыял.
14.00 «Вольны».
14.30 Тваю маму.
15.00 Дыскатэка 80-х. Канцэрт.
19.10, 0.00 «Сэкс у вялікім горадзе». Серыял.
20.30, 0.50 «Канікулы ў Мексіцы-2».
1.20 «Як я сустрэў вашу маму». Серыял.
2.20 Славутыя ахвяры пластычнай хірургіі: прыгажуні і пачвары.

EUROSPORT

5.00, 18.45, 1.45, 3.00 Тэніс. Australian Open.
16.30 Біятлон. Кубак свету.
17.45 Скачкі на лыжах з трампліна. Кубак свету.
20.15, 2.30 Тэніс. Гейм, Сэт, Матс.
20.45, 1.00 Ралі-рэйд Дакар.
21.15 Снукер. Мастэрс.
1.30 Аўтаспорт. Акадэмія GT.

НАША КІНО

6.30, 12.30 Драма «Дваццаць дзён без вайны».
8.30, 14.30 Дэтэктыў «Аніскін і Фантамас».
10.45, 16.45 Кінааповесць «Ваш сын і брат».
18.30, 0.30 Прыгоды «Без права на правал».
20.30, 2.30 Драма «Прызнанне ў каханні».
22.45, 4.45 Меладрама «Містар Ікс».

ДОМ КІНО

3.00 Меладрама «Знайдыш-3».
6.05 Кароткаметражны фільм «Мае канікулы».
6.30, 8.20, 17.00, 18.50, 2.00 «Акно ў кіно».
6.35, 17.05 Серыял «Кавалеры марской зоркі».
7.30, 18.00, 2.05 Серыял «Фурцава».
8.25 Камедыя «Вяселле па абмене».
10.00 Камедыя «13 даручэнняў».
11.05 Меладрама «Сатысфакцыя».
12.45 Кінарост. Алена Якаўлева ў драме «Інтэрдзяўчынка» і трагікамедыі «Карасі».
19.00 Драма «Далёка ад вайны». Заключныя серыі.
20.50 Драма «Дзённік яго жонкі».
22.40 Камедыя «Рускі сувенір».
0.30 Меладрама «Уварванне».

КАМЕДЫЯ

5.00, 10.55, 17.00, 19.00, 2.05 «Паміж намі».
5.20, 7.40, 2.20 Серыял «Навінавае радыё».
6.15 Маст. фільм «Зануда».
8.00, 12.55, 16.00, 21.00 Серыял «Нед і Стэйсі».
8.30 Маст. фільм «Карнавал».
11.15 Маст. фільм «Хлапечнік у Лас-Вегасе».
13.45, 20.40, 21.50, 23.50, 1.45 «Камедыянты».
14.10 Маст. фільм «Вясельная вечарынка».
17.20 Маст. фільм «Мая каханая брунетка».
19.20 Маст. фільм «Інспектар Гаджэт».
22.10 Маст. фільм «Няма чаго страчваць».
0.10 Маст. фільм «Закахацца ў нявесту брата».
3.25 Маст. фільм «Законы прывабнасці».

ДЗІЦЯЧЫ СВЕТ

2.00, 8.00, 14.00 Прыгоды «Цімур і яго каманда», 2-я серыя.
3.05, 9.05, 15.05 М/с «Доктар Айбаліт». М/ф: «Закон племені», «Мараплаванне Солнышкіна», «Ветрык».
4.00, 10.00, 16.00 М/с «Сандакан. Два тыгры». Казкі народаў свету. «Дзень нараджэння». М/ф «Пра дудачку і птушку».
5.00, 11.00, 17.00 Маст. фільм «Мой добры тата». М/ф «Чароўная палачка».
6.30, 12.30, 18.30 М/с «Супергероі».
7.00, 13.00, 19.00 «Урокі цётачкі Савы». Казкі народаў свету. «Верлівока».

ТЭЛЕКЛУБ

20.00 Серыял «Масква. Тры вакзалы-5».
21.00 Серыял «Агент асобага назначэння-2».
22.00 Серыял «Мент у законе-4».
23.00 Серыял «Эра Стральца-2».
0.00 Серыял «Крот-2».
1.00 Серыял «Рускі шакалад».

ТБ3

5.00 М/ф.
6.15, 7.10, 8.05 Серыял «Падмані мяне».
9.00, 16.00 «Паралельны свет».
10.00, 17.00 Х-Версіі.
10.30, 11.00 Дак. фільм «Паляўнічыя на прывідаў».
11.30 Дак. фільм «Гарадскія легенды».
12.00 Серыял «Малады ваўкадаў».
13.00, 14.00 Дак. фільм «Загадкі гісторыі».
15.00, 15.30 Дак. фільм «Варажбітка».
18.00, 19.00 Серыял «Мерлін».
20.00 Маст. фільм «Экстрасэнс».
22.15 Маст. фільм «Пярэваратні».
0.00 Еўрапейскі покерны тур.
1.00 Маст. фільм «Акулы-3».
3.00 Дак. фільм «Грандыёзныя праекты».
4.00 Серыял «Партал юрскага перыяду».

ТБ1000

3.00, 1.20 Камедыя «Уваход выхад».
4.45 Драма «Апошняя справа Ламаркі».
6.45 Камедыя «Бугі-вугі».
8.30 Трагікамедыя «Мачаха».
10.45 Баявік «Шафт».
12.30 Драма «Мядзведнік».
14.45 Камедыя «Школа рока».
16.45 Камедыя «Кошкі-мышкі».
19.00 Прыгоды «Ізгой».
21.30 Трылер «Запаведная дарога».
23.20 Жахі «Званок».

ТБ1000 РУСКАЕ КІНО

6.00 Камедыя «Тры дні з прыдуркам».
8.00 Меладрама «Дзісай».
10.00 Драма «Мінесота».
12.00 Камедыя «Дзед Мароз заўсёды звоніць... тройчы!».
14.00 Драма «Абвінавачваюцца ў забойстве».
16.00 Камедыя «Клуб шчасця».
17.50 Драма «Матч».
20.00 Меладрама «Хутка вясна».
22.00 Камедыя «Асаблівасці нацыянальнай падлёднай лоўлі, або Адрыў па поўнай».
23.40 Меладрама «Толькі не сыходзь...».
1.40 Драма «Дом на Англійскай набярэжнай».
4.00 Драма «Каралі для маёй каханай».

ІЛЮЗІЁН

0.40 Эпоха герояў.
2.15, 23.05 Трусіная нара.
3.45 Асноўны інстынкт 2.
5.35 Ідэальныя ўцёкі.
7.10 Сны пра рыбу.
9.00 Блізняты.
10.40 Каханне здараецца.
12.25 ЗащитнеГ.
14.05 Амерыканскае злачынства.
15.35 Місіс Хендэрсан прадстаўляе.
17.15 Забіць Біла 2.
19.30 Маналетэ.
21.00 Дэтэктыў «Дзі».

«CBS DRAMA»

8.00 Плата не па заслугах.
8.50 Парадоксы кахання.
9.40, 13.50, 18.50 Дымок са ствала.
10.30, 15.30, 22.10 Дынастыя.
11.20, 17.10, 2.30 Мэтлак.
12.10, 16.20, 21.20 Тайны айца Даўлінга.
13.00, 18.00, 23.50 Гаваі 5-0.
14.40, 15.05, 20.30, 20.55, 0.40, 1.10 Новая Змрочная Зона.
19.40, 23.00, 1.35 4400.
3.25 Неўтаймоўная Хільда.
4.20 Жанчыны.
5.15 Пражыць жыццё.
6.10 Мая Папялушка.
7.05 Ніколі не позна?

AXN-SciFi

0.10, 5.00, 11.20 Серыял «Лекс».
1.00, 3.20, 5.50, 12.10 Серыял «Зорны шлях».
1.45, 4.10, 13.00, 23.30 Серыял «Фактар страху».
2.30, 21.25 Серыял «Звышнатуральнае».
6.30, 7.00, 10.25, 10.50 Серыял «Fullmetal Alchemist».
7.30, 13.50, 18.15, 22.45 Серыял «Паляўнічыя на прывіды».
8.15, 16.00 Серыял «Якая размаўляе з прывідамі».
9.00, 16.45, 20.40 Серыял «Тайны Смалвіля».
9.40, 17.30, 22.10 Серыял «Застаца ў жывых».
14.35 Серыял «Поўня».
19.00, 19.55 Серыял «Торчвуд — Дзень Цуду».

NATIONAL GEOGRAPHIC

5.00, 10.00 Самы цяжкі ў свеце рамонт.
6.00 Самыя небяспечныя сустрэчы.
7.00 Злачынствы супраць прыроды.
8.00, 12.00, 16.00 НЛА над Еўропай.
9.00, 13.00 У пагоні за НЛА.
11.00, 19.00 Мегазаводы.
14.00 Горад мурашак.
15.00 Востраў.
17.00 Правер свой мозг.
18.00, 2.00 У чаканні канца свету.
20.00, 23.00, 4.00 Апакаліпсіс.
21.00, 0.00 Сямейная зброя.
22.00, 1.00 Дзікі тунец.
3.00 Ліхтугі за мяжой.

DISCOVERY

7.00, 12.20, 18.15, 3.55 Разбуральнікі легендаў.
7.50, 11.25, 3.05 Гіганцкія будоўлі.
8.40, 19.10 Як гэта ўстроена?
9.10, 19.40, 4.45 Як гэта зроблена?
9.35, 17.20, 5.10 Выжыць любой цаной.
10.30 Лабараторыя для мужчын.
13.15 Хлопцы з гарматамі.
14.10, 21.00 80 спосабаў абагнуць зямны шар.
15.05, 20.05, 0.55 Top Gear.
16.00, 6.05 Шэдэўры на колах.
16.55 Пятая перадача.
22.00 Ланцуговая рэакцыя.
23.00 У пошуках еці.
0.00, 0.30 Сапраўдныя аферысты.
1.50 Маланкавыя катастрофы.
2.15 Расшыфроўка катастрофы.

ANIMAL PLANET

7.00, 16.00 Самае дзікае шоу.
7.25, 7.50 Усё пра сабак.
8.15, 16.30 Сабакі, коткі і іншыя любімцы.
9.10, 9.35, 19.40 Ветэрынар Бандай Біч.
10.05 У нетрах Афрыкі.
11.00 Паліцыя Філадэльфіі — аддзел па абароне жывёл.
11.55, 4.55 Дрэсіроўшчык па выкліку.
12.20, 6.35 SOS дзікай прыроды.
12.50, 5.45 Заатур Мікаэлы.
13.45 Тэрыторыя жывёл.
14.40, 20.10 Перакладчык з сабачай.
15.35, 5.20 Царства гепардаў.
17.25 Планета малых.
18.20 Дрэнны сабака.
19.15 Малпіна жыццё.
21.05, 2.25 У нетрах Лацінскай Амерыкі.
22.00, 3.15 Напад акул.
22.55, 4.05 Войны жукоў-гігантаў.
23.50 Паліцыя Фенікса — аддзел па абароне жывёл.
0.45 Прыгажосць змей.
1.35 Дзікія і небяспечныя.

ЗДАРОЎЕ

5.00, 20.00 Панацэя.
5.30, 20.30 Генезіс здароўя.
6.15, 21.15 Дзіцячы ўрач.
6.45, 21.45 Элемент здароўя.
7.15, 22.15 Сімптомы і ілюзіі.
7.45, 22.45 Дыхайце правільна.
8.00, 23.00 Спартыўныя траўмы.
8.30 Гісторыя лекаў.
9.00, 0.00 Будзь у тонусе!
9.30 Масажы.
10.00 Жаночае здароўе.
10.30, 1.30 Колькі вам гадоў?
11.00, 2.00 Першая дапамога.
11.15, 2.15 Педыятрыя.
11.45, 2.45 Гісторыя хвароб.
12.15, 3.15 Шлях да здароўя.
12.40, 3.40 Дыялогі пра харчаванне.
13.30, 4.30 Кабінет прыгажосці.
14.00 Выдаткі вытворчасці.
14.30 Як Вы сябе адчуваеце?
15.00, 0.45 Гэта карысна ведаць!
15.45 Энцыклапедыя памылак.
16.00 Памылкі здароўя.
16.30 Алкаголь, тытунь, наркотыкі.
17.00 Не выходзячы з дому.
17.30 Гімнастыка.
18.00 Доктар клоўн.
18.35 Клетка.
19.30 Я чакаю дзіця.
23.30 Старажытны шлях да здароўя.
0.30 Дыета.

ТДК

6.00, 7.50, 13.50, 16.55, 17.50, 18.50, 21.50 Парады ТДК.
6.25, 9.00, 15.00, 21.20 Усё лепшае для вас.
7.25, 12.00, 18.00, 21.00, 5.00 Ваш доктар.
8.00 Добрай раніцы, каханая!
10.00, 17.00 Красуня.
11.00, 16.00, 20.00, 0.30 Ваш асабісты псіхолаг.
13.00, 2.10 Нашы дзеці.
14.00, 1.20 Твой дом.
19.00, 22.50, 4.00 Люстэрка жыцця.
22.00, 23.40 Сэксуальная рэвалюцыя.
3.00 Гісторыя поспеху.

СУБОТА, 19 СТУДЗЕНЯ

БЕЛАРУСЬ 1

7.15 Існасць.
7.40 Слова Мітрапаліта Філарэта на Хрышчэнне Гасподняе (Вадохрышча).
7.50 Добрай раніцы, Беларусь!
9.00, 12.00, 15.00, 19.00 Навіны.
9.10 Здароўе.
10.00, 23.45 Серыял «Мужчына ўва мне».
11.05 «Усё як трэба!».
11.35 Зямельнае пытанне.
12.10 «Мы — спецназ».
12.40 Трагікамедыя «Радня».
14.15 Вакол планеты.
15.15 Навіны рэгіёна.
15.35 Дак. серыял «Магія прыроды».
16.05 Меладрама «Інсайт».
17.50 Дак. серыял «Неверагодныя гісторыі кахання».
18.35 Навіны. Цэнтральны рэгіён.
19.10 Дэтэктыў «Кідалы».
21.00 Панарама.
21.40 Драма «Арол дзявятага легіёна».
23.35 Дзень спорту.
0.35 Перазагрузка.

АНТ

7.00 «Суботняя раніца».
8.00, 9.00, 16.00, 20.30 Нашы навіны.
9.05 «Смяшарыкі».
9.25 «Здароўе».
10.30 «Смак».
11.10 «Разумніцы і разумнікі».
11.55 Камедыя «Мітусня».
13.35 «Яўген Веснік. Жывіце наросхрыст».
14.35, 16.20 «Абракадабра».
16.15, 21.00 Навіны спорту.
17.00 Маст. фільм «...У стылі Jazz».
18.45 «Хвіліна славы». Залатыя старонкі.
21.05 Канцэрт удзельнікаў праекта «Я спяваю».
23.25 Маст. фільм «Апошні кароль Шатландыі».
1.25 Дэтэктыў «Ніягара».

БЕЛАРУСЬ 2

8.00 Звон.
8.30 Фільм-казка «Рыжы, сумленны, закаханы». 1-я серыя.
9.45 Серыял «Святлафор».
10.50, 21.05 Тэлебарометр.
10.55 Пазакласная гадзіна.
11.15 Альбарутэнія.
11.50 Наперад у мінулае.
12.25 Пад грыфам «Вядомыя».
13.00 Беларуская кухня.
13.35 Біятлон. Кубак свету. Гонка праследавання. Жанчыны.
14.20, 23.45 Маст. фільм «Зімовы вечар у Гаграх».
16.05 Парушаючы запаведзі...
16.55 Хакей. КХЛ. «Дынама» (Мінск) — «Амур».
19.15 Ваша лато.
20.00 Латарэя «Пяцёрачка».
20.10 Біятлон. Кубак свету. Гонка праследавання. Мужчыны.
21.00 КЕНО.
21.10 «Імперыя песні». Караоке-шоу.
22.15 Гандбол. Чэмпіянат свету. Мужчыны. Саудаўская Аравія — Беларусь.

СТБ

6.20 «Салдаты. Дэмбель непазбежны». Серыял.
8.00 Камедыя «Толькі пасля вас!».
9.55 «Жыць будзеце».
10.15 «Чыстая праца».
11.00 «Жанчыны XX стагоддзя». «Клара Лучко. Жанчына з зззяючымі вачыма».
11.30 «Мінск і мінчане».
12.05 «Сакрэтныя тэрыторыі».
13.05 «Прыгоды дылетанта».
13.40 Меладрама «Па сямейных абставінах». 1-я серыя.
15.00 «Ваенная тайна».
16.30, 19.30 «24 гадзіны».
16.45 «Наша справа».
17.00 «Вялікі горад».
17.40 Маст. фільм «Бомж».
20.00 «СТБ-спорт».
20.10 Меладрама «P.S. Я кахаю цябе».
22.25 «Дзіўная справа».
23.20 Маст. фільм «Наталі».
1.10 «Глядзець усім!».

МІР

5.00 Маст. фільм «Музычная гісторыя».
6.25 М/ф.
7.40 «Мільён пытанняў пра прыроду».
7.55 М/с «Смяшарыкі».
8.15 «Эксперыментатары».
8.30 «Мар! Дзейнічай! Будзь!».
9.00, 15.00 Навіны Садружнасці (бягучы радок).
9.10 «Зроблена ў СССР».
9.40 «На шашлыкі».
10.10 «Любімыя акцёры».
10.40, 23.50 Серыял «Чэмпіён».
15.10 Маст. фільм «Сумленне».
16.50 Маст. фільм «Скажы, што ты кахаеш».
19.55 «Навіны Садружнасці (бягучы радок). Культура».
20.40 «Практычная магія».
21.30 Маст. фільм «Ганна Карэніна».
23.25 «Музычны ілюмінатар».

8 КАНАЛ

9.00, 13.20, 18.55, 21.00, 23.50 «Надвор'е».
9.05 «Мультпарад».
9.15 «На рыбалку».
9.30 Серыял «Цудоўнае стагоддзе».
11.30 «Даведнік па краінах і кантынентах».
11.45 Баявік «Перавозчык».
13.25 Драма «Адвакат д'ябла».
16.00 «Адшукваецца адпачынак».
16.30 Фільм — дзецям.
18.00 «Тэлефабрыка».
18.10 Серыял «Лас Вегас».
19.00 Меладрама «Ночы ў Раданце».
20.45 «Вечарніца».
21.05 Трылер «Падазроныя асобы».

ВТБ

6.00, 1.00 «PLAY».
8.30 Серыял «Татавы дочкі».
9.30, 17.00 Скетч-шоу «Адна за ўсіх».
10.00 «Бітва інтэр'ераў».
11.00 «Сукенка маёй мары».
11.30 «З'ешце зараз жа».
12.00, 20.00, 23.00 Скетч-шоу «6 кадраў».
12.30, 17.30, 0.00 Скетч-шоу «Анекдоты».
13.00, 23.30 Серыял «Улётнае відэа».
13.30, 16.00, 20.30 Скетч-шоу «Даеш моладзь».
14.00 Серыял «Фізіка або хімія».
18.00 «Уральскія пельмені».
21.00 «Добрыя жарты».
0.30 Серыял «Галыгін.ru».

РТР—БЕЛАРУСЬ

7.00 Меладрама «Неідэальная жанчына».
8.45 Меладрама «Дзевяць прыкмет здрады».
10.25 «Ранішняя@пошта».
11.00, 14.00, 20.00 Весткі.
11.10 «Суботнік».
11.50 М/ф.
12.15 Драма «Белы Бім Чорнае вуха». 1-я серыя.
14.15 «Сумленны дэтэктыў».
14.50 «Лекары. Расплата за недасведчанасць».
15.45 «Акцёрская рулетка. Юрый Каморны».
16.40 Серыял «Сваты».
18.05 «Суботні вечар».
19.55 Надвор'е на тыдзень.
20.40 Маст. фільм «Калі б я была Царыца...».
0.00 Драма «Альпініст».

НТБ—БЕЛАРУСЬ

6.30 Серыял «Агент асаблівага прызначэння».
8.00, 10.00, 13.00, 16.00, 19.00 Сёння.
8.20 Агляд.
8.50 «Гатуем».
9.25 «Справа густу».
10.20 «Галоўная дарога».
10.55 «Кулінарны паядынак».
11.55 «Кватэрнае пытанне».
13.20 Серыял «Версія».
15.10 Камедыя «Масквічы».
16.20 «Следства вялі...».
17.10 «Вочная стаўка».
18.00 Выратавальнікі.
18.30 Надзвычайнае здарэнне.
19.30 Серыял «Адысея сышчыка Гурава».
22.55 Баявік «Антыснайпер».
0.35 «Бенефіс Ірыны Панароўскай».

ІНТЭР+

8.00 Канцэрт Анжалікі Агурбаш.
10.20 Скетч-шоу «ПанаЕхала».
10.45 Дак. серыял «Утоеная рэальнасць». 1-я серыя.
11.30 Дак. серыял «Выдатнае 20 стагоддзе». 1-я серыя.
12.30 Серыял «Кантор». 1-я серыя.
13.20 Маст. фільм «Сыходзячы — сыходзь».
14.45 Маст. фільм «Некалькі інтэрв'ю па асабістых пытаннях».
16.20, 6.10 Маст. фільм «Свае дзеці».
17.50, 0.50 Канцэрт «Алег Карамазаў і браты».
21.00, 4.00 Падрабязнасці.
21.25, 4.25 Вячэрні квартал.
23.10 Маст. фільм «Пятроўка, 38».
0.35 Краіна смяецца.

КУЛЬТУРА

5.30 «Еўраньюс».
9.00 Біблейскі сюжэт.
9.35 «На падмостках сцэны». Маст. фільм.
11.00 «Васіль Васільевіч Меркур'еў». Дак. фільм.
11.40 Пернікавы домік. «Разьбяны абраз».
12.05 Вялікая сям'я. Міхаіл Багдасараў.
13.00 «Каралеўства крывых люстэркаў». Маст. фільм.
14.15 «У краіне нявывучаных урокаў», «Васьміножкі». М/ф.
14.45 Невядомая Еўропа. «Ам'ен і Генуя, або Мошчы Іаана Хрысціцеля».
15.10 Успамінаючы вялікую спявачку. Гістарычныя канцэрты. Галіна Вішнеўская і Мсціслаў Растраповіч.
16.10 «Балапан — крылы Алтая». Дак. фільм.
17.05 «Паслухайце!». Вечар Яўгена Сцяблова ў Маскоўскім міжнародным Доме музыкі.
18.00 «Больш, чым каханне». Павел Філонаў і Кацярына Серабракова.
18.45 «Рамантыка рамансa».
19.40 «Вялікая тайна вады». Дак. фільм.
21.10 «Белая студыя».
21.50 Кіно на ўсе часы. «Апошні кінасеанс». Маст. фільм.
23.50 «РОКавая ноч».
0.55 «Легенды сусветнага кіно». Зоя Фёдарава.
1.25 «Звычайны канцэрт».

НАСТАЛЬГІЯ

5.00 «І жартам, і ўсур'ёз». 1987 год.
5.35 ВІА «Самацветы». Фільм-канцэрт.
6.05 «Гандлёвы рад». 1991 год.
6.30, 12.30 «Мегрэ і чалавек на лаўцы». Тэлеспектакль.
8.00, 14.00, 2.00 «Час».
9.00, 3.00 «Народжаныя ў СССР».
10.00, 4.00 «Праграма А». 1990 год.
11.00 «Камера глядзіць у свет». 1987 год.
11.50 «Музыка дажджу». Фільм-канцэрт.
15.00 «Колба часу».
16.00 «Кругом ды навокал». Дак. фільм.
17.05 «Быў час». 2009 год.
18.10 «Пад знакам задыяка. Казярог». 1994 год.
19.30 «Лесвіца Якаба». 1987 год.
21.00 «Пераклад з англійскай». Маст. фільм.
23.00 «Апошні сезон». Дак. фільм.
23.30 «Спявае Дзін Рыд». Фільм-канцэрт.
0.00 «Акцёры і лёсы». В. Талызіна. 1994 год.
0.40 «Мой лёс». Маст. фільм.

MTV

5.00, 3.00 Music.
6.30 М/ф.
7.00 «Залатыя рогі». Маст. фільм.
9.00 «Лэсі». Маст. фільм.
10.30 Арол і рэшка.
11.30 «Эльф, які скраў Каляды». М/ф.
13.30 «Грыфан». Маст. фільм.
15.30 «Прыгоды караля Артура». Маст. фільм.
17.30 «Выпадковы муж». Маст. фільм.
19.30, 21.30, 0.00 «Канікулы ў Мексіцы-2».
22.00 «Каханне. ru». Маст. фільм.

EUROSPORT

5.00, 3.00 Тэніс. Australian Open.
16.30 Біятлон. Кубак свету.
18.00 Скачкі на лыжах з трампліна. Кубак свету.
18.45, 21.30 Футбол. Кубак Афрыкі.
21.00, 2.30 Тэніс. Гейм, Сэт, Матс.
0.00 Снукер. Мастэрс.
2.00 Ралі-рэйд Дакар.

НАША КІНО

6.30, 12.30 Прыгоды «Без права на правал».
8.30, 14.30 Драма «Прызнанне ў каханні».
10.45, 16.45 Меладрама «Містэр Ікс».
18.30, 0.40 Камедыя «Нябесны ціхаход».
20.00 Плюс кіно.
20.30, 2.30 Драма «Гамлет».
23.00, 5.00 Камедыя «Кар'ера Дзімы Горына».

ДОМ КІНО

3.00 Драма «Далёка ад вайны».
6.30, 8.20, 17.00, 18.50, 2.00 «Акно ў кіно».
6.35, 17.05 Серыял «Кавалеры марской зоркі».
7.30, 18.00, 2.05 Серыял «Фурцава».
8.25 Камедыя «Свята Нептуна».
9.20 Драма «Чапаеў».
10.55 Меладрама «Адзінокая жанчына з дзіцем».
12.50 Камедыя «Паўночны матылёк».
13.30 Серыял «Іван Падушкін. Джэнтльмен вышуку».
19.00 Камедыя «Ёлкі 2».
20.40 Дэтэктыў «Спыніўся цягнік».
22.15 Камедыя «Светлая асоба».
23.40 Фільм-прыпавесць «Карабель».

КАМЕДЫЯ

5.00, 10.55, 17.00, 19.00, 2.20 «Паміж намі».
5.20, 12.50, 20.55 Маст. фільм «Бадзяга».
5.50, 13.30, 21.30 Маст. фільм «Яго перараджэнне».
6.15 Маст. фільм «Хлапечнік у Лас-Вегасе».
7.45, 15.55, 2.40 Маст. фільм «Паліцыя».
8.15, 16.25, 3.10 Маст. фільм «Паміж двума ліўнямі».
8.30, 16.35, 3.20 Маст. фільм «Жорсткае, жорсткае каханне».
8.40, 13.45, 18.35, 21.50 «Камедыянты».
9.00 Маст. фільм «Вясельная вечарынка».
11.15 Маст. фільм «Мая каханая брунетка».
14.10 Маст. фільм «Няма чаго страчваць».
17.20 Маст. фільм «Інспектар Гаджэт».
19.20 Маст. фільм «Інспектар Гаджэт 2».
22.10 Маст. фільм «Мужчыны ў вялікім горадзе».
23.55 Маст. фільм «Карнавал».
3.35 Маст. фільм «Зануда».

ДЗІЦЯЧЫ СВЕТ

2.00, 8.00, 14.00 Фільм-казка «Сіняя птушка».
3.35, 9.35, 15.35 М/с «Доктар Айбаліт». М/ф «Адзін конік белы».
4.00, 10.00, 16.00 М/с «Сандакан. Два тыгры». Казкі народаў свету. «Сын каменя», «Сын каменя і велікан».
5.00, 11.00, 17.00 Прыгоды «Ягорка». М/ф «Казка дзядулі Ай-По».
6.30, 12.30, 18.30 М/с «Супергероі».
7.00, 13.00, 19.00 «Урокі цётачкі Савы». М/ф «Вожык у тумане».

ТЭЛЕКЛУБ

20.00 Серыял «Масква. Тры вакзалы-5».
21.00 Серыял «Агент асобага назначэння-2».
22.00 Серыял «Мент у законе-4».
23.00 Серыял «Эра Стральца-2».
0.00 Серыял «Крот-2».
1.00 Серыял «Рускі шакалад».

ТБ3

5.05 М/ф.
8.45 Маст. фільм «Чарадзейная сіла».
10.15, 1.45 Маст. фільм «Неверлэнд».
13.45, 14.45 Серыял «Мерлін».
15.45 Маст. фільм «Экстрасэнс».
18.00 Маст. фільм «Упусці мяне».
20.30 Маст. фільм «Крумкач».
22.30 Маст. фільм «Джона Хекс».
0.00 Маст. фільм «Пярэваратні».

ТБ1000

3.00 Драма «Мядзведнік».
5.10 Прыгоды «Ізгой».
7.45 Камедыя «Кошкі-мышкі».
10.00 Камедыя «Школа рока».
12.00 Камедыя «Як адчапіцца ад хлопца за 10 дзён».
14.30 Драма «Трэнер Картэр».
17.00 Прыгоды «Лемані Снікет: 33 няшчасці».
19.00 Трылер «Дзяўчына з вады».
21.00 Жахі «Званок».
23.00 Драма «Адступнікі».
1.25 Прыгоды «Аксана ў краіне цудаў».

ТБ1000 РУСКАЕ КІНО

6.00 Камедыя «Дзед Мароз заўсёды звоніць... тройчы!».
8.00 Драма «Дом на Англійскай набярэжнай».
10.00 Драма «Матч».
12.10 Драма «Старыя».
14.20 Камедыя «Асаблівасці нацыянальнай падлёднай лоўлі, або Адрыў па поўнай».
16.00 Меладрама «Хутка вясна».
17.55 Меладрама «Залаты ключык».
20.00 Драма «Француз Сярожа».
22.00 Драма «ПіраМММіда».
0.00 Камедыя «Нявеста любой цаной».
2.00 Дэтэктыў «Піражкі з бульбачкай».
04.00 Камедыя «Адам і ператварэнне Евы».

ІЛЮЗІЁН

0.35 Ідэальныя ўцёкі.
2.40, 22.25 ЗащитнеГ.
4.40 Місіс Хендэрсан прадстаўляе.
6.25 Забіць Біла 2.
8.35 Маналетэ.
10.10 Дэтэктыў «Дзі».
12.15 Асноўны інстынкт 2.
14.05 Сны пра рыбу.
15.55 Блізняты.
17.40 Каханне здараецца.
19.30 Амерыканскія жыгала.
20.50 Закахацца ў нявесту брата.

«CBS DRAMA»

8.00 Плата не па заслугах.
8.50 Дымок са ствала.
13.00 Гаваі 5-0.
17.10 Супраць яе волі: Гісторыя Кэры Бак.
18.50 4400.
23.00, 1.30, 5.50 Сёгун.
23.50, 4.10 Варожы намер.
2.25 Ракавое прызнанне: Тайны айца Даўлінга.
6.35 Гарачае захапленне.
7.00 Без вестак зніклая.

AXN-SciFi

0.25, 5.00, 11.15 Серыял «Лекс».
1.10, 3.20, 5.45, 12.00 Серыял «Зорны шлях».
1.45, 4.05 Серыял «Фактар страху».
2.30, 20.20, 21.10, 22.00 Серыял «Звышнатуральнае».
6.30, 7.00, 7.25 Серыял «Сшытак смерці».
7.50 Серыял «Fullmetal Alchemist».
8.15, 8.40 Серыял «Зорны дэсант».
9.05, 9.30, 10.00 Серыял «Бліч».
10.30 Серыял «Паляўнічыя на прывіды».
12.50, 13.35, 14.20 Серыял «Зорныя вароты».
15.00, 15.50 Серыял «Якая размаўляе з прывідамі».
16.35 Серыял «Стаўпы Зямлі».
17.35, 18.15, 22.45, 23.30 Серыял «Тайны круг».
19.00 Серыял «Поўня».

NATIONAL GEOGRAPHIC

5.00, 12.00 Мегазаводы.
6.00 Бітва за буйвалаў.
7.00 Дзікія жывёлы Поўначы.
8.00 Амерыканскія цыганы.
9.00 Зусім сакрэтна.
10.00 Уцёкі.
11.00 Машыны.
13.00 Дзікі тунец.
14.00 Супердрапежнікі.
15.00 «Канкордыя»: праз год.
16.00 «Коста Канкордыя»: трагедыя ў кадры.
17.00 Радаслоўная чалавецтва.
19.00 Апошняя львіца.
20.00, 1.00 Ліхтугі за мяжой.
21.00, 2.00 Злавіць кантрабандыста.
22.00 Панарама 360°.
23.00, 4.00 Мяжа.
0.00 Расследаванне авіякатастроф.
3.00 Забароны.

DISCOVERY

7.00, 17.20 Як гэта ўстроена?
7.25, 12.45 Змеяловы.
8.15, 23.00 Махінатары.
9.10, 19.10, 20.05 Залатая ліхаманка.
10.05, 3.30 Экстрэмальныя выхадныя.
11.00, 11.25 Вытворчасць: гонка з часам.
11.50 Сістэмы кіравання.
13.40 Сапраўдныя аферысты.
14.35 80 спосабаў абагнуць зямны шар.
15.30, 21.00, 5.10 Top Gear.
16.25, 22.00, 6.05 Амерыканскі чопер.
17.50, 4.45 Як гэта зроблена?
18.15 Спецназ «Цяжкія машыны».
20.05 Брудная работка.
0.00 Вернер Херцаг: шлях смяротніка.
0.55 Рачныя монстры.
1.50 Хлопцы з гарматамі.
2.40 У пошуках еці.
4.20 Маланкавыя катастрофы.

ANIMAL PLANET

7.00 Маёнтак сурыкатаў.
7.25 Сабакі, коткі і іншыя любімцы.
8.15 Паляўнічы на кракадзілаў.
9.10 Незвычайныя жывёлы.
10.05 Малпіна жыццё.
10.30 Дзік і Дом спяшаюцца на дапамогу.
11.00 Прыроджаныя паляўнічыя.
11.25 Самае дзікае шоу.
11.55, 21.05, 2.25, 5.45 У нетрах Афрыкі.
12.50 Суровая Арктыка.
13.45, 14.40, 15.35, 16.30, 17.25 У нетрах Лацінскай Амерыкі.
18.20, 19.15 Хуткасць жыцця.
20.10 Перакладчык з сабачай.
22.00, 3.15 Дрэнны сабака.
22.55, 23.20, 4.05, 4.30 Карына: дзікае сафары.
23.50 Дзікія і небяспечныя.
0.45 Кракадзілы-забойцы.
1.35, 4.55 Паліцыя Філадэльфіі — аддзел па абароне жывёл.
6.35 SOS дзікай прыроды.

ЗДАРОЎЕ

5.00 Выдаткі вытворчасці.
5.30, 20.30 Як Вы сябе адчуваеце?
6.00 Гэта карысна ведаць!
6.45 Энцыклапедыя памылак.
7.00, 22.00 Памылкі здароўя.
7.30, 22.30 Алкаголь, тытунь, наркотыкі.
8.00, 23.00 Мужчынскія сакрэты.
8.30, 23.30 Пра дыеты і не толькі.
9.00 Я перамог гэты боль.
9.30, 0.30 Спорт для дзяцей.
10.00, 1.00 Дыета.
10.15, 1.15 Што лечыць гэты доктар?
10.30, 1.30 Колькі вам гадоў?
11.00 Дыягназ невядомы.
11.55, 2.55 Тэрапія.
12.25, 3.25 Як прадоўжыць маладосць і захаваць энергію.
12.55, 3.55 Найноўшыя дасягненні.
13.30, 4.30 Што мы носім?
14.05 Якасць жыцця.
14.35 Гімнастыка.
15.05 Гамеапатыя.
15.40 Клетка.
16.30 Я чакаю дзіця.
17.00 Першая дапамога.
17.15 Педыятрыя.
17.45 Гісторыя хвароб.
18.15 Шлях да здароўя.
18.40 Дыягназ невядомы.
19.30 Кабінет прыгажосці.
20.00 Практыка здароўя.
21.00 Доктар клоўн.
21.30 Вялікая прабежка.
0.00 Цела чалавека.
2.00 Харчовыя дабаўкі.

ТДК

6.00, 7.50, 13.50, 16.55, 17.50, 18.50, 21.50 Парады ТДК.
6.25, 9.00, 15.00, 21.20 Усё лепшае для вас.
7.25, 12.00, 18.00, 21.00, 5.00 Ваш доктар.
8.00 Добрай раніцы, каханая!
10.00, 17.00 Красуня.
11.00, 16.00, 20.00, 0.30 Ваш асабісты псіхолаг.
13.00, 2.10 Нашы дзеці.
14.00, 1.20 Твой дом.
19.00, 22.50, 4.00 Люстэрка жыцця.
22.00, 23.40 Сэксуальная рэвалюцыя.
3.00 Гісторыя поспеху.

НЯДЗЕЛЯ, 20 СТУДЗЕНЯ

БЕЛАРУСЬ 1
6.30 Трагікамедыя «Радня».
8.05 «Майстар падарожжаў». «Каркасон і Пірэнеі».
8.35 Урачэбныя тайны.
9.00, 12.00, 15.00 Навіны.
9.10 Арсенал.
9.40 Нашы.
9.50, 0.10 Серыял «Мужчына ўва мне».
11.00 Тайны следства.
11.30 Зона Х.
12.10 Заўтра — гэта мы!
12.40 Культурныя людзі.
13.15 «Мая праўда». «Уладзіслаў Галкін».
14.15 Клуб рэдактараў.
15.15 Навіны рэгіёна.
15.30 Дак. серыял «Магія прыроды».
16.00 Камедыя «Карсіканец».
17.45 Каробка перадач.
18.15 «Месца сустрэчы».
19.10 Дэтэктыў «Кідалы ва ўцёках».
21.00 У цэнтры ўвагі.
21.55 Журналісцкае расследаванне.
22.30 Меладрама «Мае چарнічныя ночы».

АНТ
7.00 «Нядзельная раніца».
8.00, 9.00, 16.00 Нашы навіны.
9.05 Нядзельная пропаведзь (з субцітрамі).
9.20 «Смяшарыкі».
9.35 «Бесклапотныя натаркі».
9.55 Пакуль усе дома.
10.50 «Фазэнда».
11.35 Камедыя «Неверагодныя прыгоды італьянцаў у Расіі».
13.35 Меладрама «Па сямейных абставінах».
16.15 Навіны спорту.
16.20 Аэрадрам пражываньня. «Кот у мяшку».
17.10 Камедыя «Аддам каханнят у добрыя рукі».
18.50 «Я люблю Беларусь!».
20.00 Контуры.
21.05 Баявік «Каманда-А».
23.20 «30 гадоў. Пачатак». Юбілейны канцэрт Дзімы Білана.
0.50 Трылер «Тэлефонная будка».

БЕЛАРУСЬ 2
7.25 Таямніца душы.
7.50 Фільм-казка «Рыжы, сумленны, закаханы». 2-я серыя.
9.05 Серыял «Святлафор».
10.15 Тэлебарометр.
10.20 Пазакласная гадзіна.
10.40 Альбарутэнія.
11.15 Школа рамонту.
12.20 Біятлон. Кубак свету. Эстафета. Жанчыны.
13.50 Пра мастацтва.
14.15 Вышэй, чым дах.
15.20 Фактар сілы.
16.05 Біятлон. Кубак свету. Эстафета. Мужчыны.
17.50 Кінаканцэрт.
18.50 Суперлато.
19.40 Спорт-кадр.
20.25 Навіны надвор'я.
21.00 Спортлато 5 з 36.
21.05 КЕНО.
21.10 Камедыя «Ванька-ўстанька».
22.55 Футбол. Чэмпіянат Англіі. Прэм'ер-ліга. «Чэлсі» — «Арсенал».
0.45 Футбол. Чэмпіянат Англіі. Прэм'ер-ліга. «Тотэнхем» — «Манчэстэр Юнайтэд».

СТБ
6.05 «Салдаты. Дэмбель непазбежны». Серыял.
7.50 Меладрама «P.S. Я кахаю цябе».
10.00 «Аўтапанарама».
10.30 «Жыць будзеце».
10.50 «Вялікае снеданне».
11.30 «Тайны свету».
12.25 «Добры дзень, доктар».
13.00 Меладрама «Па сямейных абставінах». 2-я серыя.
14.20 «Тэрыторыя памылак».
16.00 «Цэнтральны рэгіён».
16.30 «24 гадзіны».
16.50 «Аўтапанарама».
17.20 Канцэрт Міхаіла Задорнава.
19.30 «Тыдзень».
20.40 Маст. фільм «Стацкі саветнік».
23.05 «Цуды запаветныя».
23.55 Маст. фільм «Татуіроўка ў выглядзе матылька».

МІР
5.00, 3.40 Маст. фільм «Падкідыш».
6.15 М/ф.
7.45 «Мільён пытанняў пра прыроду».
8.00 М/с «Смяшарыкі».
8.15 «Ведаем рускую».
9.00, 15.00 Навіны Садружнасці (бягучы радок).
9.10 «Даведнік».
9.40 «Ежа».
10.10 «Нязоркавае дзяцінства».
10.40, 23.20 Серыял «Чэмпіён».
15.10 Ток-шоу «Яшчэ не разам».
15.50, 21.00 Серыял «Генеральская ўнучка».
20.00 «Разам».

8 КАНАЛ
9.00, 12.10, 18.30, 21.00, 23.55 «Надвор'е».
9.05, 16.20 Мультпарад.
9.30 «Мой любімы гадаванец».
10.00 «Адшукваецца адпачынак».
10.30 «Сінематограф». Камедыя «Закон ёсць закон».
12.15 Баявік «Цёмны бок Месяца».
14.45 Камедыя «Скінь маму з цягніка».
17.45 «TUT woman tv».
18.00 Ток-шоу «Бульбокс».
18.35 «Таямнічая ноч». «Новы год на восьмым канале».
20.45 «Вечарніца».
21.05 Трылер «Цёмны рыцар».

ВТБ
6.00, 1.00 «PLAY».
8.30 Серыял «Татавы дочкі».
9.30 Скетч-шоу «Адна за ўсіх».
10.00 «Гэта маё дзіця».
11.00 «Вясельная сукенка».
11.30 «З'еш зараз жа».
12.00, 20.00, 23.00 Скетч-шоу «6 кадраў».
12.30, 0.00 Скетч-шоу «Анекдоты».
13.00, 23.30 Серыял «Ўлётныя вадзіце».
13.30, 20.30 Скетч-шоу «Даеш моладзь».
14.00, 0.30 Серыял «Галігін.ru».
15.00 Серыял «Палацавае шчасце».
17.00 «Добрая жарты».
19.00 «Мясарупка».
21.00 «Уральскія пельмені».

РТР—БЕЛАРУСЬ
7.00 Маст. фільм «Калі б я была Царыца...».
10.15 «Сам сабе рэжысёр».
11.00, 14.00, 20.00 Весткі.
11.15 «Смехапанарама».
11.45 «У сеце жыве́л».
12.20 Драма «Белы Бім Чорнае вуха», 2-я серыя.
14.15 «Уся Расія».
14.30 «Чорныя дзіркі. Белыя плямы».
15.15 «Пад знакам Льва. Леў Нікалаеў».
16.10 «Гарадок».
17.00 Серыял «Сваты».
18.25 «Смяяцца дазваляецца».
21.25 Меладрама «Прыкмета на шчасце».
23.25 Кубак чэмпіёнаў МС КВЗ.

НТБ—БЕЛАРУСЬ
6.35 Серыял «Агент асаблівага прызначэння».
8.00, 10.00, 13.00, 16.00, 19.00 Сёння.
8.20 «Медыцынскія тайны».
8.50 «Іх нораву».
9.30 «Ядзім дома!».
10.20 «Першая перадача».
10.50 «Дачны адказ».
11.55 «Паедзем, паядзім!».
12.35 «Цуд тэхнікі».
13.20 Серыял «Версія».
15.00 «Таямнічая Расія: загадкавыя чарапы або вольты над чалавецтвам?».
16.20 Серыял «Гамадзянка начальніца. Працяг».
18.05 «Рускія сенсацыі».
20.00 «Чыстасардэчнае прызнанне».
20.50 «Юля Абдулава. Мая на лаўцы».
21.45 «Ты не паверыш!».
22.45 «Рэакцыя Васермана».
23.15 Баявік «Антыснайпер. Двайная Матывацыя».
0.50 «Луч Света».
1.20 Ток-шоу «Школа зласлоўя».

ІНТЭР+
7.45 Маст. фільм «Некалькі інтэрв'ю па асабістых пытаннях».
9.15, 1.25 Серыял «Кантор».
10.05 Феерыя падарожжаў.
10.30 Школа доктара Камароўскага.
11.05 Маст. фільм «Сыходзячы — сыходзь».
12.35, 20.15, 3.15 Глянец.
13.15 Канцэрт «Алег Кармазаў і браты».
16.25 Дак. фільм «Рок».
17.25, 2.20 Дак. серыял «Вырдатнае 20 стагоддзе».
18.20, 6.10 Легенды крымінальнага вышуку.
18.50, 4.45 Маст. фільм «Пятроўка, 38».
21.00, 4.00 Падрабязнасці тыдня.
21.45 Канцэрт Анжалікі Агурбаш.
0.10, 6.40 Маст. фільм «Доўгая дарога да сябе».

КУЛЬТУРА
5.30 «Еўраньюс».
9.00 «Звычайны канцэрт».
9.35 «Волга-Волга». Маст. фільм.
11.15 «Легенды сусветнага кіно». Рыгор Аляксандраў.
11.40 «Царэўна-жаба». «У ярангу гарыць агонь». М/ф.
12.20 «Пешчу.... Сёлы Прыкаспійскай нізіны». Дак. фільм.
13.35 «Што рабіць?».
14.20 Невядомая Еўропа. «Прум, або Благаславенне для ўсіх каралёў».
14.50 Венскі Штраус — Фестываль аркестр.
15.40 «Хто там...».
16.10 «Шукальнікі». «Невядомае хрышчэнне Русі».
17.00 «Кантэкст».
17.40 «Прынц і танцоўшчыца». Маст. фільм.
19.40 «Выдатныя жанчыны XX стагоддзя. Како Шанэль». Дак. серыял.

НАСТАЛЬГІЯ
20.30 «Грышкавец: чалавек-тэатр». Вечар у Доме акцёра.
21.25 «Шэдэўры сусветнага музычнага тэатра». Т. Страгас, П. Дамінга, Л. Паваролі ў операх Дж. Пучыні «Плашч» і Р. Леанкавала «Паяцы».
1.00—2.00 Прафілактыка на канале.
5.00 «Камера глядзіць у свет». 1987 год.
5.50 «Музыка дажджу». Фільм-канцэрт.
6.30, 0.30 «Мегрэ і чалавек на лаўцы». Тэлеспектакль.
8.00, 2.00 «Час».
9.00 «Колба часу».
10.00 «Кругом фаў навокал». Дак. фільм.
11.05 «Быў час». 2009 год.
12.10 «Пад знакам задыяка. Казярог». 1994 год.
13.30 «Лесвіца Якаба». 1987 год.
15.00 «Пераклад з англійскай». Маст. фільм.
17.00 «Аншлаг? Аншлаг!». 1988 год.
18.00, 3.00 «Народжаныя ў СССР».
19.00 «Тэатральныя сустрэчы: Непрыдуманыя гісторыі». 1992 год.
20.00 Фестываль «Сан-Рэма 40». 1990 год.
21.30 Першынство Еўропы па фігурным катанні. 1965 год.
23.00 «І жартам, і ўсур'ёз». 1987 год.
23.35 ВІА «Самацветы». Фільм-канцэрт. 1973 год.
0.05 «Гандлёвы рад». 1991 год.

MTV
5.00, 4.00 Music.
6.30 М/ф.
7.30 «Пунсовая кветачка». Маст. фільм.
9.00 «Залатыя рогі». Маст. фільм.
10.30 Арол і рэшка.
11.30 «Грыфан». Маст. фільм.
13.30 «Прыгоды караля Артура». Маст. фільм.
15.30 «Выпадковы муж». Маст. фільм.
17.30 «Каханне.ru». Маст. фільм.
19.30, 0.30, 3.30 «Канікулы ў Мексіцы-2».
21.30 MTV Special: Тату.
22.30 «Анатомія Тату». Дак. фільм.
23.30 Сакрэтныя матэрыялы шоу-бізнэсу.

EUROSPORT
5.00, 3.00 Тэніс. Australian Open.
16.30 Біятлон. Кубак свету.
17.45, 20.30 Футбол. Кубак Афрыкі.
20.00, 2.30 Тэніс. Гейм, Сэт, Матч.
23.00 Снукер. Мастэрс. Фінал.
2.00 Ралі-рэйд Дакар.

НАША КІНО
6.40, 12.45 Камедыя «Нябесны ціхаход».
8.05 Плюс кіно.
8.35, 14.30 Драма «Гамлет».
11.05, 17.00 Камедыя «Кар'ера Дзімы Горына».
18.40, 0.30 Камедыя «Тры плюс два».
20.30, 2.30 Камедыя «Дон Сезар дэ Базан».
22.50, 4.50 Драма «Афіцэры».

ДОМ КІНО
3.00 Камедыя «Ёлкі 2».
4.45 Драма «Дзённік яго жонкі».
6.30, 8.20, 17.00, 18.50, 2.00 «Акно ў кіно».
6.35, 17.05 Серыял «Кавалеры марской зоркі».
7.30, 18.00, 2.05 (заключная серыя) Серыял «Фурцава».
8.30 Меладрама «Дунечка».
10.10 Маст. фільм «Сказ пра тое, як цар Пётр арапа жаніў».
11.50 Камедыя «Шавец».
13.40 Драма «Каманда 8».
19.00 Драма «72 метры».
21.00 Золата «Масфільма». Камедыя «Нечакана-негадана».
22.25 Прыгоды «Прыляталу марсіянін у восеньскую ноч».
23.55 Драма «То мужчына, то жанчына».

КАМЕДЫЯ
5.00, 10.55, 17.00, 19.00, 2.05 «Паміж намі».
5.20, 12.55, 20.55 Маст. фільм «Паліцыя».
5.50, 13.30, 21.25 Маст. фільм «Паміж двума ліўнямі».
6.00, 13.40, 21.35 Маст. фільм «Жорсткае, жорсткае каханне».
6.15 Маст. фільм «Мая каханая брунетка».
7.45, 15.55, 2.30 Маст. фільм «Бадзяга».
8.20, 16.25, 3.05 Маст. фільм «Ягонае перараджэнне».
8.35, 12.35, 13.50, 16.40, 21.50, 23.50, 1.45 «Камедыянты».
9.00 Маст. фільм «Няма часу страчваць».
11.15 Маст. фільм «Інспектар Гаджэт».
14.10 Маст. фільм «Мужчыны ў вялікім горадзе».
17.20 Маст. фільм «Інспектар Гаджэт 2».
19.20 Маст. фільм «У кожным з нас псіхіятр».
22.10 Маст. фільм «Дарога ў Рыа».
0.10 Маст. фільм «Вяселле ў Лас-Вегасе».
3.25 Маст. фільм «Хлапечнік у Лас-Вегасе».

ДЗІЦЯЧЫ СВЕТ
2.00, 8.00, 14.00 Фільм-казка «Чароўная лямпа Аладзіна».
3.20, 9.20, 15.20 М/с «Доктар Айбаліт». Казкі Пушкіна. «Казка пра папа і пра работніка яго Ёлупа».
4.00, 10.00, 16.00 М/с «Сандакан. Два тыгры». Казкі народу свету. «Цудоўны сад». М/ф «Вясёлая карусель» № 16.
5.00, 11.00, 17.00 М/ф: «Ляўша», «Храбрае аленяня», «Як вослік шчасце шукаў», «Прыгоды жырафкі».
6.30, 12.30, 18.30 М/с «Супергерої».
7.00, 13.00, 19.00 «Урокі цётачкі Савы». М/ф «Грыбок-церамок».

ТЭЛЕКЛУБ
20.00 Серыял «Масква. Тры вакзалы-5».
21.00 Серыял «Агент асобага назначэння-3».
22.00 Серыял «Мент у законе-4».
23.00 Серыял «Эра Стральца-2».
0.00 Серыял «Крот-2».
1.00 Серыял «Рускі шакалад».

ТБ3
5.00 М/ф.
9.00 Маст. фільм «Верабей на лёдзе».
10.15 Маст. фільм «Эскадрон гусар лятучых».
13.30 Маст. фільм «Бясстрашны».
15.30 Маст. фільм «Упусці мяне».
18.00 Маст. фільм «Вясельная вечарынка».
20.00 Маст. фільм «Хлапечнік у Вегасе».
22.00 Маст. фільм «Нацыянальная бяспека».
23.45 Маст. фільм «Крумкач».
1.45 Маст. фільм «Джона Хекс».
3.15 Маст. фільм «Чарадзейная сіла».

ТБ1000
3.00 Драма «Ярая зорка».
3.50 Камедыя «Як адчапіцца ад хлопца за 10 дзён».
8.00 Драма «Вялікая ноч».
10.00 Драма «Трэнер Картэр».
12.30 Прыгоды «Лемані Снікет: 33 няшчасці».
14.30 Трылер «Дзяўчына з дамі».
16.30 Трагікамедыя «Моцная жанчына».
19.00 Драма «У чужым шкуры».
21.00 Драма «Адступнікі».
23.35 Драма «Фірма».

ТБ1000 РУСКАЕ КІНО
6.00 Драма «Старыя».
8.00 Дэтэктыў «Піражкі з бульбачкай».
10.00 Меладрама «Залаты ключык».

ПЛЮЗІЁН
0.05 Амерыканскае злачынства.
1.45 Асноўны інстынкт 2.
3.35 Сны пра рыбу.
5.25 Блізняты.
7.10 Каханне здарэцца.
9.00 Амерыканскія жыгала.
10.20 Заказаная ў нявесту брата.
11.55 Місіс Хендэрсан прадстаўляе.
13.40 Забіць Біла 2.
15.55 Маналетэ.
17.25 Дэтэктыў Дзі.
19.30 Каханне і іншыя акалічнасці.
21.10 Вялікі выбух.

CBS DRAMA
8.00 Плата не па заслугах.
8.50 Мэтлак.
13.00 Тайны айца Даўлінга.
17.10 Варожы намер.
18.50 Дынастыя.
23.00, 1.30 Сёгун.
23.50 Ракавое прызнанне: Тайны айца Даўлінга.
02.25 Новая Змрочная Зона.
7.00 Без вестак зніклая.

AXN-SciFi
0.15, 0.45, 1.10, 9.05, 9.35, 10.00, 23.55 Серыял «Бліч».
1.40, 2.25, 3.05, 12.40, 13.25, 14.10 Серыял «Зорныя вароты».
3.50, 5.00, 11.05 Серыял «Лекс».
4.35, 8.15, 8.40 Серыял «Зорны дэсант».
5.45, 11.55 Серыял «Зорны шлях».
6.30, 7.00, 7.25, 7.50 Серыял «Fullmetal Alchemist».
10.25 Серыял «Тайны Смалвіл».
15.00, 15.45, 23.20 Серыял «Якая размаўляе з прывідамі».
16.30 Серыял «Стаўпы Зямлі».
17.15, 18.00 Серыял «Някія людзі, якія абрушыліся».
18.45, 19.40 Серыял «Торчвуд — Дзень Цуду».
20.30, 21.20 Серыял «Звышнатуральнае».
22.05 Серыял «Поўня».

У праграме магчымыя змяненні. Перадрукоўка праграмы забаронена!

ПЕРШЫ
12.05 Камедыя «Горка!».
14.00 Драма «ПіраМММіда».
16.00 Драма «Французскі раман».
17.55 Баявік «Непарамоўныя».
20.00 Камедыя «Нявеста любой цаной».
22.00 Драма «Каўказ».
0.00 Камедыя «Адам і перамяненне Евы».
2.00 Трылер «Жесть».
4.00 Драма «Аўсянкі».

NATIONAL GEOGRAPHIC
5.00, 12.00 Машыны.
6.00 Дзікае ўзбярэжжа Каліфорніі.
7.00 Дзікія жывёлы Поўначы.
8.00 Цяжкае золата Аляскі.
9.00 Вялікія міграцыі.
10.00 Мегазаводы.
13.00 Тайны гісторыі.
14.00 НЛА над Еўропай.
15.00 Тайны вакол нас.
16.00 Паранармальнае.
17.00 У пошуках праўды.
18.00 У пагоні за НЛА.
19.00, 4.00 Секунды да катастрофы.
20.00, 23.00, 2.00 Гібель вікінгаў.
21.00, 0.00, 3.00 Тайны Стафардшырскага скарбу.
22.00, 1.00 Згубленыя скарбы Амерыкі.

DISCOVERY
7.00, 10.05 Як гэта ўстроена?
7.25, 7.50, 4.20 Маланкавыя катастрофы.
8.15, 3.30 Новы свет.
9.10, 14.35 Скрозь кратовую нару.
10.30, 4.45 Як гэта зроблена?
11.00 Экстрэмальныя выхадныя.
11.50, 12.45 Залатая ліхаманка.
13.40 Хлопцы з гарматамі.
15.30, 0.00 Ланцуговая рэакцыя.
16.25, 17.20, 18.15 Брудная работка.
19.10, 19.40 Брудныя грошы.
20.05 Экстрэмальная рыбалка.
21.00 Сапраўдныя аферысты.
22.00, 22.30 Перарабкі Хэкета.
23.00, 2.40 Разбуральнікі легендаў.
0.55 Махінатары.
1.50 Экстрэмальная рыбалка.
5.10, 5.40 Вытворчасць: гонка з часам.
6.05 Спецназ «Цяжкія машыны».

ANIMAL PLANET
7.00 Маёнтак сурыкатаў.
7.25 Сабакі, коткі і іншыя любімцы.
8.15 Паляўнічы на кракадзілаў.
9.10 Незвычайныя жывёлы.
10.05 Малпіна жыццё.
10.30 Дзік і Дом спяшаюцца на дапамогу.
11.00 Прыроджаныя паляўнічыя.
11.25 Самае дзікае шоу.
11.55, 21.05, 2.25, 5.45 У нетрах Лацінскай Амерыкі.
12.50, 13.45 Планета мутантаў.
14.40, 15.05 Шамвары: жыццё на волі.
15.35, 6.35 SOS дзікай прыроды.
16.30 Сімпатычныя кацяняты і шчанюкі.
17.25 Пякельная котка.
18.20, 18.45 Дрэсіроўшчык на выкліку.
19.15 Дрэсіроўшчыкі алігатараў.
20.10 Перакладчык з сабачай.
22.00, 3.15 Найджэл Марвен прадстаўляе.
22.55, 4.05 Гіганцкая белая акула.
23.50 Дзікія і небяспечныя.
0.45 Напад гіганцкіх медуз.
1.35, 4.55 Паліцыя Філадэльфіі — аддзел па абароне жывёл.

ЗДАРОЎЕ ТВ
5.05 Якасць жыцця.
5.35, 20.30 Гімнастыка.
6.05 Гамеапатыя.
6.35, 21.35 Клетка.
7.30, 22.30 Я чакаю дзіця.
8.00, 23.00 Панацэя.
8.30, 23.30 Генезіс здароўя.
9.15, 0.15 Дзіцячы ўрач.
9.45, 0.45 Элемент здароўя.
10.15, 1.15 Сімптомы і ілюзіі.
10.45, 1.45 Дыхайце правільна.
11.00, 2.00 Спартыўныя трэнды.
11.30 Гісторыя лекаў.
12.00, 3.00 Будзь у тонусе!
12.30 Масажы.
13.00 Жаночае здароўе.
13.30, 4.30 Колькі вам гадоў?
14.00 Першая дапамога.
14.15 Педыятрыя.
14.45 Сусветная хвароба.
15.15 Шлях да здароўя.
15.40 Дыялогі пра харчаванне.
16.30 Кабінет прыгажосці.
17.00 Сусветная дабаўкі.
17.55 Тэрапія.
18.25 Як прадоўжыць маладосць і захаваць энергію.
18.55 Найноўшыя дасягненні.
19.30 Што мы носім?
20.00 Не выходзячы з дому.
21.00 Доктар клоўн.
2.30 Стаўражытныя шляхі да здароўя.
3.30 Дыета.
3.45 Гэта карысна ведаць!

ТДК
6.00, 7.50, 13.50, 16.55, 17.50, 18.50, 21.50 Парады ТДК.
6.25, 9.00, 15.00, 21.20 Усё лепшае для вас.
7.25, 12.00, 18.00, 21.00, 5.00 Ваш доктар.
8.00 Добрай раніцы, каханая!
10.00, 17.00 Красуня.
11.00, 16.00, 20.00, 0.30 Васабісты псіхолаг.
13.00, 2.10 Нашы дзеці.
14.00, 1.20 Твой дом.
19.00, 22.50, 4.00 Люстэрка жыцця.
22.00, 23.40 Сэксуальная рэвалюцыя.
3.00 Маст. фільм.

■ Сезонная захваральнасць

НЕ ЗАБУДЗЬЦЕ ІЗАЛЯВАЦЦА

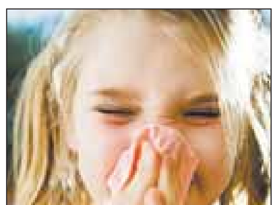

У Беларусі, блізкіх да нас Расіі і ва Украіне захоўваецца спакойная сітуацыя па вострых рэспіраторных вірусных інфекцыях і грыпе. У Польшчы адзначаецца невялікі ўздым, аднак, як і прагназавалася, і там эпідэмія грыпу чакаецца напрыканцы студзеня — пачатку лютага.

Паводле слоў **галоўнага эпідэміёлага Міністэрства аховы здароўя Рэспублікі Беларусь Ін Ы КАРАБАН**, пакуль цяжка дакладна сказаць, якія менавіта вірусы грыпу будуць дамінаваць у нашай краіне падчас эпідэмічнага ўздыму захваральнасці, аднак вядома, што ў апошнія тыдні ў свеце дамінуючым вірусам застаецца грып тыпу А (H3N2), вірусы грыпу В і А(H1N1). Захваральнасць зараз расце ў ЗША, Канадзе, Даніі, Францыі, Італіі, Нідэрландах, Нарвегіі.

Паколькі беларускія дзеці былі апошнімі днямі на канікулах, то і захваральнасць на ВРВІ знізілася ў параўнанні з папярэднімі тыднямі і нават адпаведным мінулагоднім перыядам. Тым не менш, дзеці складаюць каля паловы захварэлых на грып тыпаў А і В, адэнавірусы, рэспіраторныя эсэнцыяльныя вірусы.

«Мы чакаем росту сезоннай захваральнасці на грып і ВРВІ ў бліжэйшы час, а таму і насельніцтва, і кіраўнікоў арганізацый заклікаем не ігнараваць меры прафілактыкі, — **кажа загадчыца аддзялення імунапрафілактыкі Рэспубліканскага цэнтра гігіены, эпідэміялогіі і грамадскага здароўя Вераніка ШЫМАНОВІЧ.** — Нельга забывацца на элементарныя рэчы. Скажам, мыццё рук або забеспячэнне належнай вентыляцыі ў памяшканнях, іх рэгулярнае праветрыванне. Аднак самай эфектыўнай мерай будзе ізаляцыя тых, хто ўжо захварэў».

Галоўны пазаштатны спецыяліст па інфекцыйных хваробах Міністэрства аховы здароўя Рэспублікі Беларусь Ігар КАРПАЎ рэкамендуе ў гэты час годзе не забывацца пра наступнае:

1. Той, хто зрабіў прафілактычную прышчэпку, можа асабліва не хвалявацца з надыходам грыпознай эпідэміі, паколькі мае высокую верагоднасць перанесці захворванне ў лёгкай форме.

2. Прафілактыка грыпу — справа кожнага, у тым ліку і тых, хто прышчапіўся. Вакцынаваных у нашай краіне — усяго 35%. І хоць яны забяспечаныя пэўную абарону, аднак гэта істотным чынам не здольна паўплываць на эпідэміяльны ўзровень.

3. Пазбягайце пераахаладжэння. Калі ўсё ж такі пераахаладзіліся, неабходна добра сагрэцца, у тым ліку з дапамогай дастатковай колькасці цёплых напояў, таго ж чаю.

4. Антывірусныя сродкі кшталту азельтамівіру, а таксама гарачканіжальны прэпарат парацэтамол, паляпшаюць стан хворага. Падобныя прэпараты могуць прызначацца ў тым ліку цяжарным жанчынам.

5. Як з мэтай прафілактыкі, так і дзеля больш хуткага выздараўлення неабходна добра высыпаацца.

6. У гэты час года нельга забывацца і на іншыя хваробы, крыху падобныя па сімптомах на ВРВІ і грып. У нашай краіне, напрыклад, рэгіструюцца адзінкавыя выпадкі менінгакокавай інфекцыі. Аднак папярэджана, як бы ні было мала меней, паколькі гэтая вельмі цяжкая інфекцыя паграджае лятальным зыходам. У дзіцяці, падлетка і нават дарослага насцярожваюць павінны выклікаць тэмпература цела звыш 39,7 градуса, моцная інтаксікацыя, з'яўленне высыпак на скурных покрывах, ірвота без расстройства кішэчніка. Пры менінгакокавай інфекцыі атрымаць медыцынскую дапамогу важна ў першыя гадзіны захворвання.

Святлана БАРЫСЕНКА

■ Тэатр без бар'ераў

ЛЯЛЬКІ ЯК ЛЮДЗІ

Заслужаны дзеяч мастацтваў, вучань народнага артыста СССР Сяргея Абразцова, член журы міжнародных тэатральных фестываляў Віктар Клімчук ганарыцца тым, што літаральна на ўсе спектаклі «Беларускага тэатра «Лялька», мастацкім кіраўніком якога ён з'яўляецца, праблематычна купіць білеты. Зразумела, пры ўсім гэтым усе спектаклі ідуць толькі на беларускай мове. Дык хто сказаў, што гледачы не ходзяць у тэатр з-за «моўнага бар'еру»?

прэзентуе на «Творчай лабараторыі» ў Мінску прэм'ерны спектакль для дарослых «Нататкі вар'ята».

— Цяжка канкураваць з інтэрнэтам?

— Неяк на фестывалі гутарыў з калегамі са Славеніі. Там таксама сутыкнуліся з праблемай: дзеці пераваргу аддаюць «віртуальнаму свету», нямала ўжо залежных ад віртуальных гульняў, «віртуальнага павуціння». Таму ўрадам гэтай краіны стала выдзяляцца шмат грошай на фінансаванне праграм, якія трацяцца на падтрымку кнігавыдання, на наведванне музеяў, тэатраў. Я думаю, што такія ж праграмы варта рэалізоўваць і ў Беларусі.

— Віктар Ігнацьевіч, у «Беларускім тэатры «Лялька» заўсёды шмат падзей, аб якіх з сёлетніх можаце расказаць?

— У красавіку «Беларускі тэатр «Лялька» адзначаў свой дзень нараджэння — яму споўнілася 26 гадоў. Менавіта столькі часу прайшло з выхаду першага спектакля «Дзед і Жораў» цяпер ужо заслужанага калектыву Рэспублікі Беларусь.

Сёлета ўдзельнічалі ў рэспубліканскім конкурсе тэатральнага мастацтва «Нацыянальная тэатральная прэмія» ў г. Мінску і фестывалі «Лялькові зустрічі — 2012» у г.Данецку (Украіна). У Мінску спектакль быў вельмі цёпла прыняты гледачом, а ў Данецку спектакль для дарослых «Загубленая душа, або Пакаранне грэшніка» быў прызнаны найлепшым з усіх прадстаўленых на фестывалі спектакляў, і «Беларускі тэатр «Лялька» стаў пераможцам на фестывалі «Лялькові зустрічі». У хуткім часе тэатр

— Між іншым, спектакля для дарослых у лялечным тэатры многія здзіўляюцца: навошта іх ставіць?

— Тэатразнаўцы лічаць, што першапачаткова, яшчэ ў IX стагоддзі да нашай эры, тэатр лялек з'явіўся як тэатр менавіта для дарослых. Лялькі тады прадстаўлялі розных багоў, якіх людзі не мелі права іграць, паколькі лічыліся грахоўнымі істотамі. У параўнанні з драматычным тэатрам, у тэатра лялек значна больш мастацкіх сродкаў і выразных магчымасцяў.

— Ці дастатковa фінансуецца тэатр?

— Мы шчыра ўдзячны кіраўніцтву Віцебскага аблвыканкама за тое, што тэатру сёлета афіцыйна перададзены будынак былога Палаца культуры, пабудаванага яшчэ ў 1930-я гады. Калі зараз у нашым тэатры толькі адна зала, якая адначасова можа змясціць каля 140 гледачоў, пасля адрэдкцыя новага будынка тэатра мы зможам працаваць і рэпеціраваць на дзвюх сцэнах. Колькасць месцаў для гледачоў таксама павялічыцца. З пункту гледжання архітэктуры тэатр стане адным з самых, я скажу бы, эфектных будынкаў ва ўсёй вобласці.

— Вас ведаюць за межамі Беларусі яшчэ і тым, што ставіце спектаклі па запрашэнні іншых тэатраў.

— Кіраўніцтва Данецкага акадэмічнага тэатра лялек мяне запрасіла для пастаноўкі спектакля па казцы Кіплінга «Дапытлівы слонік». І гэта было прыемна там працаваць, бо я пачаў сваю рэжысёрскую кар'еру менавіта ва Украіне — у Роўненскім абласным тэатры лялек. Запрашэнняў паставіць спектакль за мяжой шмат, але з-за загружанасці ў тэатры «Лялька» я не заўсёды магу іх прыняць. Аднак у маёй творчай скарбонцы ўжо ёсць пастаўленыя спектаклі ва Украіне, у Расіі, Сербіі, Польшчы, Балгарыі... А вось у Данецкім тэатры лялек ажыццяўляю пастаноўку ўпершыню. Звычайна стаўлю беларускую і сусветную класіку.

— Навагодняя праграма ў тэатры — гэта звычайна «марафон» прадстаўленняў...

— Так. Навагодняя праграма ўдзельнічае да 8 студзеня: гульні, спевы, карагоды, дыскатэка, запальванне агнёў на ёлачцы. Напрыканцы свята кожны з маленькіх удзельнікаў атрымаў бясплатны салодкі падарунак ад Дзеда Мароза.

Аляксандр ПУКШАНСКІ

Фотаздымкі Вячаслава ШАЙНУРАВА.

■ Медыяпрастора

ГАТУЕМ ПА РЭЦЭПТАХ «СТАЛІЦЫ»

Сталіца 105.1

Выходзіць на ўльтракароткіх хвалях:

МІНСК	72,89 і 105,1 МГц	**ВІЦЕБСК**	72,26 МГц	Геранёны	69,26
Мядзел	66,86	Ушачы	70,94	Смаргонь	66,38
Салігорск	66,80	Браслаў	73,49	Свіслач	68,72
Беразіно	67,07	Орша	73,82	Любча	70,85
Капыль	73,22			Масты	70,76
		ГОМЕЛЬ	66,20 МГц		
БРЭСТ	72,47 МГц	Смятанічы	70,28	**МАГІЛЁЎ**	71,18 МГц
Ракітніца	72,47	Брагін	69,11	Палыкавічы	71,18
Пінск	67,88	Жлобін	71,81	Бабруйск	73,01
Баранавічы	71,18	Зашчэб'е	73,19	Касцюковічы	69,38
Драгічын	69,80			Асіповічы	72,47
		ГРОДНА	68,90 МГц	Мсціслаў	73,73

Уінстан Чэрчыль казаў: «Каб заставацца ў форме, неабходны спакой, добрая ежа і, самае галоўнае, ніякага спорту». Зразумела, гэта жарт! Праўда тое, што знакаміты палітычны дзеяч XX стагоддзя, сапраўды, любіў паесці. Адзін з рэцэптаў кухаркі Чэрчыля Джорджыны — «Тушаная цяляціна».

На 6 порцый спатрэбіцца 1 кг філе цяляціны, 1,2 літра булёну, гародніна (буйна пакрышаная невялікая морква, цыбуліна, сцябло сельдэрэю), пучок пятрушкі, чабор і лаўровы ліст, 3 ст.л. сметанковага масла, 3 ст.л. мукі, 2 яечныя жаўткі змешаныя з 2 ст.л. вяршкоў, нарэзаная пятрушка, 200 г маладой цыбулі (абсмажанай), 200 г шампіньёнаў (таксама абсмажаных), соль і перац — на смак.

Нарэзаную на дробныя кавалачкі цяляціну спачатку трэба пабланшыраваць, астудзіць і адцадзіць, а затым варыць у белым булёне з буйна нарэзанай гароднінай 1,5 гадзіны. Прыбраць мяса і працадзіць булён (павінна быць прыкладна 3 кубкі). Растапіць сметанковае масла ў патэльні, зняць з агню і змяшаць з мукой. Асцярожна дадаць булён. Варыць на працягу 2 ці 3 хвілін, дадаць папярэдне абсмажаныя грыбы і цыбулю, мяса. Варыць на невялікім агні 5 хвілін і, нарэшце, дадаць яечныя жаўткі і вяршкі. Не даводзіць да кіпення яшчэ раз. Упрыгожыць нарэзанай зялёнай пятрушкай. Смачна есці!

Калі вы можаце сказаць «Я люблю свой дом», далучайцеся да нашай кампаніі. У каго смачнейшы прыклад? Эксперыментуем. Слухаем рэцэпты і не ўтойваем свае «ноу-хаў». Як прыгатаваць «Клубніцы ў шакаладзе»? Папаўняем скарбонку сваіх шэдэўраў. Пакуль гатуецца абед, паспяваем даведацца аб тым, хто прыдумаў пыласос і як палепшыць свой выгляд. Кожны будні дзень на хвалях радыё «Сталіца» рубрыка «Дамашняя акадэмія». Вядучая Алена Ражкова хутка распавядзе, як гатаваць Брауні.

«ЗЯЛЁНАЯ ХВАЛЯ» НА РАДЫЁ «МІР»

МИР

Брэст	106.6 FM
Віцебск	01.8 FM
Мінск	107.1 FM
Гродна	104.2 FM
Магілёў	107.8 FM
Бабруйск	103.6 FM
Баранавічы	98.4 FM
Салігорск	104.3 FM
Пінск	103.2 FM

У Заводскім раёне Мінска ў 2013 годзе новых транспартных развязак не будзе, але запланаваны некаторыя змены ў арганізацыі дарожнага руху. З-за будаўніцтва «Чыжоўка-Арэны» і ў сувязі з рэканструкцыяй вуліц будзе зменены рух транспарту па Ташкенцкай і Кабушкіна. Для зручнасці вадзіцеляў на Партызанскім праспекце з'явіцца дадатковыя палосы для павароту налева. Пра гэта ў эфіры радыё «Мір» у праграме для вадзіцеляў і пешаходаў «Зялёная хваля» распавёў намеснік начальніка АДАІ Заводскага раёна Мінска Алег Карогвіч. Кожны тыдзень у праграме-кансультацыі «Зялёная хваля» прадстаўнікі УДАІ МУС Рэспублікі Беларусь адказваюць на пытанні вадучага і радыёслухачоў. Ці можна паркаваць аўтамабіль у двары на снезе там, дзе летам была зялёная зона? Ці праўда, што за неаплачаны штраф могуць не выпусціць за мяжу, і ці ставяць джыпы на ўлік у ваенкамаце? Ці трэба рэгістраваць міні-трактар у ДАІ, ці можна на ім выязджаць на дарогу агульнага карыстання, і ці патрэбна для гэтага катэгорыя ў правах? Вось далёка не поўны спіс пытанняў, якія паступаюць на адрас праграмы.

Пытанні для «Зялёнай хвалі» можна пакідаць на працягу тыдня на сайце radiomir.by. Чарговы выпуск выйдзе ў эфір у сераду, 16 студзеня. Праграма пройдзе ў прамым эфіры.

ДАБРАЧЫННАЯ АКЦЫЯ БЕЛАРУСКІХ ГІМНАСТАК

Упершыню сёння ў Мазыры пройдзе калядны дабрачынны канцэрт з удзелам «зорак» беларускай гімнастыкі. Горад збірае больш за 100 удзельніку. Практычна ўсе яны — спартсмены самага высокага ўзроўню, пераможцы і прызёры чэмпіянатаў свету і Еўропы.

Свае майстэрства прадэманструюць прызёры дзіцячага турніру Baby Cup-2012 па мастацкай гімнастыцы, лідары нацыянальнай зборнай па мастацкай гімнастыцы Любоў Чаркашына і Меляціна Станюта. Акрамя таго, свае нумары падрыхтавалі выхаванцы Гомельскай і Мазырскай школ алімпійскага рэзерву. Правядзенне гэтага канцэрта накіравана на папулярызацыю мастацкай і спартыўнай гімнастыкі як відаў спорту не толькі сярод насельніцтва вялікіх гарадоў, але і малых населеных пунктаў, расказала галоўны савецік старшыні Гомельскага аблвыканкама Марына Філонава.

Гомельская вобласць мае вялікі патэнцыял у гэтым відзе спорту, таму падобныя мерапрыемствы будуць спрыяць далейшаму развіццю гімнастыкі ў рэгіёне. Яшчэ адна важная мэта правядзення канцэрта — дабрачыннасць. Усе сродкі, пералічаныя партнёрамі мерапрыемства, пойдуць на аказанне дапамогі людзям з абмежаванымі магчымасцямі. Грошы плануецца пералічыць у тэрытарыяльны цэнтр сацыяльнага абслугоўвання насельніцтва Мазырскага раёна.

Ірына АСТАШКЕВІЧ.

■ Як жывяце, землякі?

У РЭГІЁНЕ

Брэстчына

ІНТЭРНЭТНАЯ СЛАВА ЗОІ І ВАЛЕРЫ

Брат і сястра Зоя і Валерый Барысюкі з Бярозаўскага раёна сталі вядомыя далёка за межамі краіны

Брат добра валодае рознымі музычнымі інструментамі, сястра мае голас і выконвае песні, прыпеўкі. У нашых вёсках шмат галасістых людзей, але іх не запрашаюць на расійскія тэлевізійныя каналы. А тут...

Слава звалілася як снег на галаву пасля таго, як у Зарэччы пагасцявалі расійскія родзічы. Адна са сваячак запісала выступленне брата і сястры на відэа і змясціла гэты ролік у інтэрнэце. Песня была з рэпертуару Алены Ваенгі. І колькасць праглядаў у сеціве адразу зашкаліла. Праз некаторы час пайшлі званкі. Вясковы дуэт запрасілі выступіць на канале НТВ. Зоя і Валерый з'ездзілі ў Маскву. А перад самым Новым годам у расійскую сталіцу самадзейных артыстаў запрасіў Андрэй Малахаў — яны зняліся ў праекце «Сёння вечарам». Следам пацягнуліся беларускія тэлеканалы. Зарэчанскі дуэт, яшчэ месяц-другі таму нікому не вядомы, набірае ўсё большую папулярнасць. Цяпер паклоннікі Зоі і Валерыя праз інтэрнэт нават збіраюць грошы і робяць ім падарункі. А яны толькі і паспяваюць запісваць прапановы. Вось і Генадзь Хазанаў запрасіў іх выступіць у сваім Тэатры эстрады.

Святлана ЯСКЕВІЧ.

ВЯРТАННЕ БУРАГА

Ці вернецца самы буйны драпежнік у Белавежскую пушчу?

У студзені гэтага года завяршаецца распрацоўка праекта па рэінтрадукцыі бурага мядзведзя ў лясныя экасістэмы Белавежскай пушчы. Прапановы па вяртанні ў пушчу касалапага былі ініцыяваны летась у рамках сумеснага праекта Нацпарку, грамадскага аб'яднання «Ахова птушак Бацькаўшчыны» і Навукова-практычнага цэнтра па біярэсурсах Нацыянальнай акадэміі навук Беларусі.

Пытанне рэінтрадукцыі бурага мядзведзя ў пушчу даволі складанае і патрабуе ўважлівага вывучэння ўсіх аспектаў праблемы. У тым ліку неабходна ўлічваць і стаўленне да яго з боку насельніцтва, якое, што і казаць, адчувае страх перад гэтым драпежнікам. З іншага боку, на поўначы Беларусі зараз жыве каля 120 асобін мядзведзя, але за апошнія 60 гадоў не зафіксавана ніводнага выпадку нападу іх на чалавека.

Увянчаецца поспехам спроба інтрадукцыі мядзведзя ў пушчу на гэты раз і ці будзе наогул зроблена такая спроба? Супрацоўнік Цэнтра па біярэсурсах НАН Беларусі, доктар біялагічных навук Вадзім Сідаровіч, які займаецца навуковай распрацоўкай праекта, лічыць, што пры дбайным навуковым падыходзе і наяўнасці добра падрыхтаваных кадраў рэінтрадукцыя мядзведзя можа аказацца паспяховай:

— Аднак гэта доўгачасовы, магчыма, на 5-8 гадоў, праект, які павінен ахапіць не толькі Белавежскую пушчу, але і суседнія лясныя масівы, — лічыць вучоны. — Акрамя таго, праект гэты досыць дарагі, і яго рэалізацыя патрабуе вялікіх ведаў і вопыту.

Сяргей МЯДЗВЕДЗЕЎ.

Віцебшчына

ПОМНІК КНЯЗЮ АЛЬГЕРДУ

Князю Альгерду, пры якім Віцебск вельмі мацнеў і актыўна развіваўся ў XIV стагоддзі, у горадзе над Заходняй Дзвіной паставяць помнік

Аўтарам ідэі ўстаноўкі помніка князю Альгерду з'яўляецца віцебскі губернатар Аляксандр Косінец. Ён неаднаразова гаварыў аб тым, што Віцебску патрэбны помнікі людзям, якія яго праславілі, або дзякуючы якім горад актыўна развіваўся і мацнеў.

Конкурс эскізаў помніка Альгерду правялі ў 2010 годзе. Перамог вядомы віцебскі скульптар Валерый Магучы. У тым ліку ён зрабіў помнік мастаку Марку Шагалу «Віцебская мелодыя на французскай скрыпцы», помнік стваральніку электрычнага трамвая Ф.А. Піроцкаму і іншыя. Дарэчы, скульптар таксама з'яўляецца аўтарам Гран-пры і іншых «сланоў» (прызоў) міжнароднага фестывалю мастацтваў «Славянскі базар».

Яшчэ ў Віцебску плануюць паставіць помнікі знакамітаму князю Аляксандру Неўскаму і княжне Вользе, якая, згодна з легендай, з'яўляецца заснавальніцай Віцебска.

Аляксандр ПУКШАНСКІ.

Гродзеншчына

ПАНСКІЯ СЯДЗІБЫ НАБЫВАЮЦЬ НОВЫХ ГАСПАДАРОЎ

Старадаўняя сядзіба Чачотаў-Бохвіцаў у Ваўкавыскім раёне прададзена за 120 тысяч долараў

Расійскі бізнэсмен Павел Падкарытаў мае намер адкрыць тут агратурыстычны цэнтр з атэлем, музейным комплексам, карчмой. Аб'ект, які прызнаны гісторыка-культурнай каштоўнасцю, першапачаткова ацэньваўся ў 971,5 мільёна рублёў. А прадалі яго за 1млрд 20 млн. Як паведаміў галоўны спецыяліст аддзела культура Ваўкавыскага райвыканкама Сяргей Урбановіч, з 1996 да 2010 года панскі комплекс належаў калгасу «Падораск». З 2002-га галоўны будынак пуставаў і паступова прыходзіў у заняпад. Дарэчы, некалькі гадоў таму іншы расіянін набыў сядзібу ў Красках прыкладна за 100 тысяч долараў.

Віталь ГЛУХОЎСКІ.

Магілёўшчына

ЖЫХАРЫ БЫХАВА ЗБІРАЮЦЬ ГРОШЫ НА ЗАМАК

Для аднаўлення старажытнага Быхаўскага замка патрабуюцца грошы

Райвыканкам адкрыў дабрачынны рахунак, каб прыцягнуць сродкі спонсараў і грамадзян. Асноўныя выдаткі возьме на сябе дзяржава, але дапамога неабыякавых людзей таксама не пашкодзіць.

Як вядома, сёлетні Дзень пісьменства адбудзецца ў Быхаве. Замак Сапегі на высокім вале каля Дняпра ўпрыгожвае горад, і да восені мяркуецца навесці там парадак і пачаць аднаўленчыя работы ў гэтым помніку архітэктуры XVII стагоддзя. У 2013 годзе па дзяржаўнай праграме на Быхаўскі замак будзе выдаткавана 1,5 млрд рублёў, і большая частка гэтых грошай пойдзе на распрацоўку праекта па рэстаўрацыі гістарычнага будынка. Плануюцца археалагічныя раскопкі. Канчаткова аднавіць замак плануюць у 2018 годзе.

Дабрачынны рахунак у беларускіх рублях №364 204 579 4327 ЦБУ №706 філіял №700 Магілёўскага абласнога ўпраўлення ААТ «ААБ Беларусбанк». МФО 153 801 536; УНП 700 085 055.

Ілона ІВАНОВА.

Міншчына

СМЕЛЫ СТУДЭНТ

Пяцікурсніка ўзнагародзяць за выратаванне дзяцей з палаючага дома

У Маладзечне студэнт пятага курса аднаго з каледжаў Бабруйска Яўген Мацуцін выратаваў на пажары дваіх дзяцей. Мінскае абласное ўпраўленне МНС мае намер узнагародзіць маладога чалавека грашовай прэміяй або каштоўным падарункам.

У аднапавярховым драўляным доме двое дзяцей 1999 і 2004 гадоў нараджэння ў апошні дзень зімовых канікул праводзілі на кухні «эксперымент» з лёгкаўзгаральнай вадкасцю і запалкамі, у выніку чаго ўзнік пажар. Дзеці паспрабавалі патушыць яго, але, калі зразумелі, што самім з агнём ім не справіцца, выклікалі выратавальнікаў. Пры гэтым браты сталі крычаць, клічучы на дапамогу. 20-гадовы Яўген Мацуцін, які праходзіў міма, і выцягнуў іх праз акно.

Падраздзяленні МНС, якія прыбылі па выкліку, ліквідавалі ўзгаранне за некалькі хвілін. Адзін з хлопчыкаў атрымаў апёк галёнкі першай ступені. Пацярпеў ад агню і выратавальнік-студэнт.

Сяргей ДРУЖЧЫЦ.

ИНФОРМАЦИЯ О ПРОВЕДЕНИИ ОТКРЫТОГО АУКЦИОНА ПО ПРОДАЖЕ ЗЕМЕЛЬНЫХ УЧАСТКОВ ДЛЯ ИНДИВИДУАЛЬНОГО ЖИЛИЩНОГО СТРОИТЕЛЬСТВА.

Продавец — Раковский сельский исполнительный комитет Воложинского района Минской области

Лот	Наименование предмета аукциона	Характеристика предмета аукциона	Начальная цена предмета аукциона, рублей	Сумма задатка, рублей
1	Земельный участок в агрогородке Раков, ул. Весенняя, 32 площадью 0,1546 гектара	Кадастровый номер участка 622085715632000039. Целевое назначение земельного участка — строительство и обслуживание одноквартирного жилого дома. Имеется возможность подключения электричества, водопровода и природного газа.	40 000 000	4 000 000
2	Земельный участок в деревне Михалово, ул. Полевая, 146 площадью 0,1600 гектара	Кадастровый номер участка 622085711601000161. Целевое назначение земельного участка — строительство и обслуживание одноквартирного жилого дома. Новый район застройки. Удалённость от аг. Раков 5 километров.	14 000 000	1 400 000
3	Земельный участок в деревне Стражевщина, 1 А площадью 0,1500 гектара	Кадастровый номер участка 622085718101000019. Целевое назначение земельного участка — строительство и обслуживание одноквартирного жилого дома. Имеются подъездные пути, электричество. Расстояние от аг. Раков 12 километров.	10 000 000	1 000 000
4	Земельный участок в деревне Кучкуны, ул. Бородинская, д. 44 площадью 0,1500 гектара	Кадастровый номер участка 622085708601000268. Целевое назначение земельного участка — строительство и обслуживание одноквартирного жилого дома. Имеются подъездные пути, электричество, водопровод. Удалённость от аг. Раков 4 километра.	22 000 000	2 200 000
5	Земельный участок в деревне Шаповалы, уч. 21а площадью 0,1500 гектара	Кадастровый номер участка 622085719601000039. Целевое назначение земельного участка — строительство и обслуживание одноквартирного жилого дома. Имеется электричество, подъездные пути. Удалённость от аг. Раков 20 километров, от г. Заславль — 8 километров.	22 000 000	2 200 000

Продажа земельных участков производится гражданам Республики Беларусь, постоянно проживающим на территории Республики Беларусь или приравненным к постоянно проживающим в соответствии с законодательными актами Республики Беларусь. Задаток в размере 10% от начальной цены перечисляется квитанцией на расчётный счёт госказначейства № 3600614140501 Главное управление МФ РБ по Минской области в ЦБУ № 605 г. Воложин, филиал № 500 Минского управления ОАО «АСБ Беларусбанк», МФО 153001601, УНП 600537220. Код платежа 04901.

Аукцион состоится 15 февраля 2013 года (пятница) в 10.00 по адресу: агрогородок Раков, площадь Свободы, д. 11, 2-ой этаж; зал заседаний. Заявления на участие в аукционе и необходимые документы принимаются до 11 февраля 2013 года (включительно) до 17.00 по адресу: агрогородок Раков, площадь Свободы, д. 11, кабинет управляющего делами исполкома.

Оплата по результатам аукциона должна быть произведена в десятидневный срок со дня подписания протокола.

Контактные телефоны (8 01772) 30 305; 8029 1405437.

ИЗВЕЩЕНИЕ О ПРОВЕДЕНИИ ОТКРЫТОГО АУКЦИОНА

Аукцион состоится 15.02.2013 г. в 11.00 по адресу: 220049, г. Минск, ул. Севастопольская, 121, каб. 213 (студия).

Организатором аукциона является РУП «Белтелеком» в лице филиала «Междугородная связь» РУП «Белтелеком», находящегося по адресу: г. Минск, ул. Севастопольская, 121.

На аукционе выставляется право заключения договоров аренды недвижимого имущества:

Лот № 1. Отдельное помещение (гаражный бокс) в капитальном строении (склад-гараж 2-й группы), расположенном по адресу: Гродненская обл., Лидский р-н, г. Лида, ул. Качана, 15, удовлетворительного состояния, общей площадью 73,0 кв.м, срок аренды – не менее 3-х лет; начальная цена продажи – 18,25 базовой величины, размер задатка – 1,825 базовой величины; целевое использование – для производственных площадей (за исключением вредных производств), складских помещений, оказания услуг; коэффициент (п.8.2 Указа №150) составляет 3,0.

Лот № 2. Отдельные помещения в капитальном строении (склад-гараж 2-й группы), расположенном по адресу: Гродненская обл., Лидский р-н, г. Лида, ул. Качана, 15, удовлетворительного состояния, общей площадью 345,3 кв.м (отдельные помещения: 15,7 кв.м, 2,6 кв.м, 2,7 кв.м, 5,0 кв.м, 319,3 кв.м), срок аренды – не менее 3-х лет; начальная цена продажи – 86,325 базовой величины, размер задатка – 8,6325 базовой величины; целевое использование – для производственных площадей (за исключением вредных производств), складских помещений, оказания услуг; коэффициент (п.8.2 Указа №150) составляет 3,0.

Документы на участие в аукционе принимаются с 14.01.2013 г. по 14.02.2013 г. в рабочее время (с 9.00 до 16.00) по адресу: г. Минск, ул. Севастопольская, 121, каб. 407. Документы, поданные после 16.00 14.02.2013 г., не рассматриваются. Заключительная регистрация участников аукциона в день проведения аукциона с 9.00 до 11.00 по адресу: г. Минск, ул. Севастопольская, 121, каб. 407.

Порядок оформления участия в аукционе, а также порядок проведения аукциона определены Положением о порядке проведения аукционов по продаже права заключения договоров аренды зданий, сооружений и помещений, находящихся в республиканской собственности, утвержденным постановлением Совета Министров Республики Беларусь от 08.08.2009 № 1049.

Для участия в аукционе участник в срок, установленный для приема документов на участие в аукционе:

- перечисляет задаток на с/с № 3012365460012 в филиале №529 «Белсвязь» ОАО «АСБ Беларусбанк», г. Минск, код 720, УНП 100185356, филиал «Междугородная связь» РУП «Белтелеком»;
- подает заявление на участие в аукционе;
- заключает соглашение о правах и обязанностях сторон в процессе подготовки и проведения аукциона;
- предоставляет копию платежного документа о перечислении задатка.

Помимо указанных документов:

- физическое лицо предъявляет документ, удостоверяющий личность;
- индивидуальный предприниматель – копию свидетельства о государственной регистрации;
- юридическое лицо (резидент Республики Беларусь) – копию документа, подтверждающего государственную регистрацию; нерезидент – легализованные в установленном порядке копии учредительных документов и выписку из торгового реестра страны происхождения (выписка должна быть произведена не ранее чем за 6 месяцев до даты подачи заявления на участие в аукционе) или иное эквивалентное доказательство юридического статуса в соответствии с законодательством страны происхождения.

Представитель физического лица, индивидуального предпринимателя, юридического лица предъявляет доверенность (документ, подтверждающий полномочия должностного лица) и документ, удостоверяющий личность данного представителя.

Копии документов предоставляются без нотариального засвидетельствования.

Победителем аукциона признается участник, предложивший наивысшую цену за предмет аукциона. Победитель аукциона (лицо, приравненное к победителю аукциона) в течение 3 рабочих дней со дня его проведения обязан в установленном порядке перечислить на субсчет арендодателя сумму, за которую продан предмет аукциона, за вычетом внесенной им суммы задатка, а также возместить организатору аукциона затраты на его организацию и проведение, в том числе расходы, связанные с изготовлением и предоставлением участникам документации, необходимой для его проведения. Информация о затратах на организацию и проведение аукциона, порядке и сроках их возмещения доводится до сведения участников перед началом аукциона под роспись.

Срок заключения договора аренды: в соответствии с действующим законодательством.

Телефоны для справок: (017) 269 20 94, 269 20 34, факс (017) 269 20 03.

ООО «Арбитр», управляющий по делу о банкротстве – организатор торгов, СООБЩАЕТ О ПРОВЕДЕНИИ ПОВТОРНЫХ ТОРГОВ ПО ПРОДАЖЕ ИМУЩЕСТВА Волковысского ОАО «ПМК-Строй»:

№ лота	Наименование лота	Начальная цена продажи лота	Шаг торгов	Задаток
1	Здание административно-бытового корпуса общей площадью 242 м², с канализационной сетью, водопроводной сетью, кабельной линией электропередач, теплотрассой, ж/б забором длиной 239,12 м с воротами, и дворовым покрытием площадью 282,5 м²	475 778 604 р.	23 788 930 р.	23 788 930 р.
	Одноэтажное кирпичное здание пилорамы с подвалом (3А1/к) общей площадью 115,4 м²			
	Одноэтажное кирпичное здание бетоносмесительного отделения общей площадью 100 м²			
	Одноэтажное кирпичное здание складов с одноэтажной кирпичной пристройкой (5А1/к) общей площадью 446,8 м², с кирпичной уборной (7А1/к) общей площадью 2,2 м², и кирпичным сараем (8А1/к) общей площадью 4,4 м²			
	Одноэтажное кирпичное здание-бытовка, с одноэтажной блочной пристройкой (4А1/к) общей площадью 119,1 м²			
	Здание столярного цеха с мехмастерскими (Б1/к) общей площадью 547 м² с котельной и котлом КВ-95			
	Одноэтажное кирпичное здание бетоносмесительного узла общей площадью 51,2 м²			

Торги проводятся в форме аукциона, открытого по составу участников и по форме подачи предложений о цене.

Торги состоятся 23 января 2013 года в 11.00 по адресу: г. Гродно, ул. Солнечная, 5.

До подачи заявки Претенденту необходимо перечислить задаток в безналичном порядке по следующим платежным реквизитам: Волковысское ОАО «ПМК-Строй», р/с 3012202200013 в ОАО «Белагропромбанк» отделение в г. Волковыск, код 152101446, УНП 500042773.

Заявления на участие в аукционе с приложением платежного поручения, подтверждающего внесение задатка, а также: для юридических лиц – заверенной копии свидетельства о гос. регистрации, устава; для индивидуального предпринимателя – заверенной копии свидетельства о гос. регистрации; для физ. лица – копии паспорта, принимаются с момента выхода настоящего объявления **до 11.00 22.01.2013** по адресу: 230001, г. Гродно-1, а/я 27 или по факсу 8(0152) 526859.

Победителем аукциона признается участник, предложивший наибольшую цену покупки. После окончания торгов с победителем подписывается протокол и в течение 20 дней заключается договор. Победитель торгов обязан оплатить стоимость покупки в течение 30 дней после подписания протокола. В соответствии с п. 1 Указа Президента Республики Беларусь от 05.05.2009 № 232 возмещение затрат на организацию и проведение торгов осуществляется участником, выигравшим торги.

Настоящее объявление содержит лишь общие характеристики предмета торгов и условий его реализации. Получить полную информацию о порядке и условиях проведения торгов, о предмете торгов можно в рабочие дни с 9.00 до 17.00 по адресу: г. Гродно, ул. Солнечная, 5, тел. 8(029)7831160, тел./факс 8(0152)526859. Ознакомиться с предметом торгов можно в рабочие дни с 9.00 до 17.00 по адресу: Гродненская область, г. Волковыск, ул. Октябрьская, д. 151.

ИЗВЕЩЕНИЕ

Государственное производственное объединение «МИНСКСТРОЙ»

ДОВОДИТ ДО СВЕДЕНИЯ ДОЛЬЩИКОВ О ВНЕСЕНИИ ИЗМЕНЕНИЯ В ПРОЕКТНУЮ ДЕКЛАРАЦИЮ О СТРОИТЕЛЬСТВЕ НЕЖИЛЫХ ПОМЕЩЕНИЙ ОБЪЕКТА «Жилой район Масюковщина. Микрорайон Масюковщина-3. Жилой дом № 13 по генплану» в г. Минске,

опубликованную в газете «Звязда» от 22 марта 2011 года № 52:

Ожидаемый ввод в эксплуатацию нежилых помещений, расположенных во 2 – 9 пусковых комплексах жилого дома – 01 мая 2013 года.

Дополнительные соглашения о переносе сроков окончания строительства будут заключаться в кабинете 105 по адресу: г. Минск, ул. К. Маркса, 13А.

Генеральный директор *Н.В.Милошевский*

УНП 100071325

ИЗВЕЩЕНИЕ

Государственное производственное объединение «МИНСКСТРОЙ»

ДОВОДИТ ДО СВЕДЕНИЯ ДОЛЬЩИКОВ О ВНЕСЕНИИ ИЗМЕНЕНИЙ В ПРОЕКТНУЮ ДЕКЛАРАЦИЮ О СТРОИТЕЛЬСТВЕ ЖИЛЫХ ПОМЕЩЕНИЙ ОБЪЕКТА «Жилой район Масюковщина. Микрорайон Масюковщина-6. Жилой дом № 17 по генплану» в г. Минске,

опубликованную в газете «Звязда» 7 июня 2012 года:

Стоимость строительства 1 кв. метра общей площади жилых помещений без учета выполнения внутренних отделочных работ в текущих ценах составляет – 8 976 299 руб. – на 1-комнатные квартиры; 8 668 263 руб. – на 2-комнатные квартиры; 8 360 227 – на 3-комнатные квартиры.

Дополнительные соглашения об изменении стоимости будут заключаться в кабинете 105 по адресу: г. Минск, ул. К. Маркса, 13А.

Генеральный директор *Н.В.Милошевский*

УНП 100071325

Частное торговое унитарное предприятие «Лидок» (УНП 690609673) объявляет о начале процесса реорганизации в форме преобразования в Общество с ограниченной ответственностью «Лидок». Претензии кредиторов принимаются в течение 1 (одного) месяца на почтовый адрес: Республика Беларусь, Минская область, Минский район, п. Городище, ул. Тенистая, д. 20.

ФСООО «Белкоопстрах» в г. Минске информирует о признании недействительными:

- страховые полисы по договорам страхования, заключаемые с физическим лицом (Форма 2РН), юридическим лицом или индивидуальным предпринимателем (Форма 2РП) по страхованию иному, чем страхование жизни формы 2РН, 2РП серии БК №№ 0107533—0107540;
- страховые полисы по добровольному страхованию от несчастных случаев и болезней на время поездок за границу формы 2РН, 2РП серии БМ № 0313092.

В публикации о проведении ОАО «ЭнКоСтрой» дополнительного выпуска акций (газета «Звязда» № 248 от 27 декабря 2012 г.) номинальную стоимость **85 (восемьдесят пять) рублей** следует считать номинальной стоимостью **85 465 (восемьдесят пять тысяч четыреста шестьдесят пять) рублей.** УНН 191303197

Установа адукацыі

«БЕЛАРУСКІ ДЗЯРЖАЎНЫ ЎНІВЕРСІТЭТ КУЛЬТУРЫ І МАСТАЦТВАЎ»

АБ'ЯЎЛЯЕ КОНКУРС на замяшчэнне наступных пасад:

- ■ кафедра псіхалогіі і педагогікі: **дацэнт**;
- ■ кафедра беларускай філалогіі і сусветнай літаратуры: **прафесар**;
- ■ кафедра замежных моў: **дацэнт; старшы выкладчык** (2);
- ■ кафедра тэорыі і гісторыі інфармацыйна-дакументных камунікацый: **дацэнт**;
- ■ кафедра менеджменту інфармацыйна-дакументнай сферы: **дацэнт** (2);
- ■ кафедра інфармацыйных рэсурсаў: **дацэнт**;
- ■ кафедра гісторыі Беларусі і музеязнаўства: **дацэнт**;
- ■ кафедра культуралогіі: **старшы выкладчык, прафесар**;
- ■ кафедра менеджмента сацыяльна-культурнай дзейнасці: **выкладчык, старшы выкладчык, дацэнт, прафесар**;
- ■ кафедра педагогікі сацыякультурнай дзейнасці: **дацэнт** (2), **загадчык кафедры**;
- ■ кафедра міжкультурных камунікацый: **дацэнт**;
- ■ кафедра інфармацыйных тэхналогій у культуры: **старшы выкладчык, дацэнт, загадчык кафедры;**
- ■ кафедра мастацтва эстрады: **выкладчык** (3);
- ■ кафедра харавога і вакальнага мастацтва: **выкладчык, дацэнт** (2), **прафесар**;
- ■ кафедра народна-інструментальнай творчасці: **выкладчык, дацэнт** (2);
- ■ кафедра духавой музыкі: **старшы выкладчык, дацэнт**;
- ■ кафедра беларускай народна-песеннай творчасці: **выкладчык, дацэнт** (2);
- ■ кафедра рэжысуры эстрады: **загадчык кафедры**;
- ■ кафедра этналогіі і фальклору: **старшы выкладчык**;
- ■ кафедра тэатральнай творчасці: **выкладчык, дацэнт**;
- ■ кафедра рэжысуры абрадаў і святаў: **старшы выкладчык, дацэнт** (2);
- ■ кафедра народнага дэкаратыўна-прыкладнога мастацтва: **выкладчык, дацэнт**;
- ■ кафедра харэаграфіі: **дацэнт** (2);
- ■ кафедра рускай мовы як замежная: **выкладчык** (2), **загадчык кафедры.**

Наш адрас: 220001, г. Мінск, вул. Рабкораўская, 17. Аддзел кадраў.

УНП 100286677

22 января 2013 г. в 16.30 состоится внеочередное общее собрание акционеров ОАО «Чернавчицкий завод ЖБИ».

Повестка дня:

1. Об изменении размера уставного фонда Общества.
2. О внесении и утверждении изменений в Устав Общества.

Местонахождение ОАО «Чернавчицкий завод ЖБИ»: Брестский р-он, д. Чернавчицы, ул. Трудовая, 1Г.

Место проведения собрания: Брестский р-он, д. Чернавчицы, ул. Трудовая, 1Г.

Время регистрации в день проведения собрания с 15.30 до 16.00.

При себе необходимо иметь документ, удостоверяющий личность (для представителя акционера — доверенность).

С материалами собрания можно ознакомиться в рабочие дни, начиная с 15.01.2013 г. (с 10.00 до 16.00) по месту нахождения Общества.

Наблюдательный совет.

УНП 200034706

ИНФОРМАЦИОННОЕ СООБЩЕНИЕ О ПРОВЕДЕНИИ АУКЦИОНА

по продаже гражданам Республики Беларусь в частную собственность земельных участков для строительства и обслуживания жилых домов в деревнях Дуброва, Багута, Батуринка Озерицко-Слободского сельсовета Смолевичского района Минской области

1.	**Форма проведения аукциона**	Открытый
2.	**Дата, время и место проведения аукциона**	**15 февраля 2013 года в 11.00,** аг. Слобода, ул. Красногвардейская, 27, Озерицко-Слободской сельисполком, зал заседаний
3.	**Продавец и его адрес**	Озерицко-Слободской сельисполком, аг. Слобода, ул. Красногвардейская, 27
4.	**Земельный участок, его кадастровый номер и адрес**	Лот № 1 — площадь 0,1489 га № 624883003801000256, д. Дуброва. Лот № 2 — площадь 0,2000 га (по генплану № 6) № 624883000601000078, д. Багута. Лот № 3 — площадь 0,1950 га (по генплану № 7 квар. 1), № 624883001101010000183, д. Батуринка
5.	**Условия продажи**	Без изменения целевого назначения
6.	**Целевое назначение земельного участка**	Для строительства и обслуживания жилого дома
7.	**Начальная (стартовая) цена продажи**	Лот № 1 — 35 000 000 рублей Лот № 2 — 60 000 000 рублей Лот № 3 — 100 000 000 рублей
8.	**Условия аукциона**	А) продажа по цене не ниже начальной; Б) участниками аукциона могут быть граждане Республики Беларусь, постоянно проживающие на территории республики или приравненные к постоянно проживающим в соответствии с законодательными актами Республики Беларусь
9.	**Наличие инженерной инфраструктуры**	д. Дуброва — нет, д. Багута — подъездная дорога, электроэнергия, д. Батуринка — подъездные дороги
10.	**Условия оплаты**	За безналичный расчет в течение 10-ти рабочих дней после подписания протокола по результатам проведения аукциона
11.	**Сумма задатка и реквизиты продавца**	10% от начальной (стартовой) цены земельного участка р/с 3641000000058 ЦБУ 621 г. Смолевичи, филиал № 616 АСБ «Беларусбанк» г. Жодино, код 812, назначение платежа 04002 (с пометкой «задаток за земельный участок»). УНП 600046563 (МФО 153001812)
12.	**Порядок предварительного ознакомления в натуре с продаваемыми земельными участками**	Каждый вторник в 10.00
13.	**Прием документов**	В рабочие дни: понедельник, вторник, среда, четверг, пятница с 8.00 до 13.00 и с 14.00 до 17.00
13.	**Окончательный срок приема документов**	**11 февраля 2013 года в 17.00**
14.	**Контактный телефон**	8 01776 44 636, 68 030

Расходы по организации и проведению аукциона, затраты на публикацию информационного сообщения подлежат возмещению победителем аукциона.

Примечания: для участия в аукционе в адрес продавца необходимо предоставить:

1. Заявление на участие в аукционе по установленной форме.
2. Документ, подтверждающий внесение суммы задатка (задатков).
3. Физическим лицам — документ, удостоверяющий личность (паспорт) покупателя или его доверенного лица, и доверенность, заверенную нотариально (в случае, если интересы покупателя представляет это лицо).

■ Лініі жыцця

КАЛІ ЎСЕ ДОМА

...Летам яны сходзяцца ці не ўсе і амаль штодня (ля пад'езда зручныя лаўкі), зімой — зрэдчас, у кагосьаднага. І тады ўжо гутаркі — як вады! Ды і гутарка, як вада, — пра ўсё. Напрыканцы, нязменна, пра тое, як жа цяжка жыць ім, нямоглым, старым, ды з дарослымі дзецьмі.

Не скардзіцца на гэта толькі Антонаўна — яна... усміхаецца і ідзе дамоў.

❍ ❍ ❍

...Пра тое, што ў сына нехта з'явіўся, здагадацца было не цяжка. Ну хаця б па тым, што хлопец, рыхтуючы сабе «тармазок», больш не палавініў (уздоўж) бохан хлеба, не прымінаў мякіш і не пакаваў туды ўсё, што ўлезе (рэшткі плову, сардэлькі, катлеты, гуркі...). Цяпер ён старанна нарэзваў батон на лустачкі, кожную намазваў маслам, потым гусценька «ўсцілаў» — выключна каўбасою ды сырам...

І тэрмас кітайскі з секцыі выцягнуў (чай з сабой стаў заварваць), прысмакі да яго ў пакецік складаць...

«Хай, — пасміхалася маці, — было б чаго шкадаваць — пасля арміі хлопец, трэба ўжо, каб нехта з'явіўся: тая ж жонка, дзеці, сям'я...» Праўда, як для яе, для маці, лепш, каб гэта — спачатку ў дачкі, бо яна старэйшая. Але ж тут нічога не папішаш — у дзеўкі доля такая: яна ідзе замуж, калі бяруць... Гэта хлопец жэніцца, калі хоча...

Адно — каб з людскай якой...

Выпытвала маці, хто яна і адкуль. Сын аднекваўся, але ж сакрэты свае пакрысе «здаваў». Сказаў, што абраніцу завуць Таццянай («Таняй... Прыгожа», — прызнала маці), што яна на два гады старэйшая («Дрэнна!»...), што скончыла вучылішча («Лепш, вядома, каб інстытут»...), што працуе, можна сказаць, поруч — у суседнім цэху («То, відаць, зарабляе?»...), што жыве ў заводскім інтэрнаце, бо родам з вёскі...

Карацей, штось з пачутага маці падабалася, штось, мякка кажучы, не вельмі... Але з гэтым яна, можа, і змірылася б, калі б...

Калі б на той дзеўцы (чыста знешне) хоць нешта было. А то ж, як высветлілася (у нядзелю сын дадому прывёў), ні самім паглядзець, ні людзям паказаць: ні да бока яна, ні да вока. Ён — волат, можна сказаць! Яна ж — нейкая зблажэлая, малая, худая, хоць есць — не раўнуючы — як з галоднага краю, ну ўсё, што ні дай! А ў завяршэнне абеду яшчэ і падчыстую — літаральна: скарыначку ў руку і па талерцы ёю...

У маці ад гэткага відовішча аж ціск падскочыў: схапілася за галаву, моўчкі сышла ў свой пакой...

Заспяшалася дамоў і кандыдатка ў нявесткі. Прапанавала, праўда, посуд перамыць. І з вітальні падзякавала — ціха, але так, каб маці пачула, — за гасцінны прыём. Сказала, што ўсё было вельмі смачна, папрасіла прабачэння, калі нешта не так — з яе боку...

Сын, вядома ж, госцю праводзіў. І, хоць недалёка зусім (толькі да прыпынку, бо маці ж нядобра), тая, калі ён вярнуўся, ужо ніякай была — наглытаўшыся лекаў, просам прасіла:

— Віталік, хлопчык мой, адумайся! Паглядзі ў люстэрка — які ты і якая яна! Разуй свае вочы, бо анічога ж на ёй...

— Яна добрая, — спрабаваў заступіцца сын, але ж маці не чула — гнула сваё:

— ...Нейкая, мусіць, сухотная, хворая... І галата ж галатой! Ты бачыў, як яна ела?.. А як талерку пачысціла?

— У іх, у інтэрнаце, вады гарачай няма...

— ...І сукенку ў некага, мусіць, пазычыла — завялікая...

— Гэта я ёй выбраў... Яна табе спадабацца хацела.

— ...А ўсё дзеля чаго? — аблівалася слязамі маці. — Каб акруціць цябе, ёлупня, каб мазгі табе, дурню, запудрыць, каб пішчом у сям'ю нашу ўлезці.

— З чаго ты ўзяла?..

— Дык на ёй жа напісана, што нічога не мае, што душу аддасць, каб прапісацца тут ды загаспадарыць... А потым метры адсудзіць. Але ж дудкі! Не на тых нарвалася!.. Каб нагі яе ў маім доме не было! Чуеш?..

Сын (маці гэта ведала) шкадаваў яе і, як правіла, слухаўся. Праўда, цяпер чамусьці маўчаў, не ішоў на папятную: злы, чырвоны, як рак, ён усяго толькі і выціснуў, што: «Супакойся, табе нельга хвалявацца. Я... падумаю».

Маці гэтых слоў было дастаткова. Ну сапраўды ж: сын у яе не дурны, не! І не вораг — ні ёй, ні, тым болей, сабе... Значыць, падумаўшы, павінен зразумець, што дзяўчат вакол — безліч: маладых, прыгожых, адукаваных, з кватэрамі, з машынамі, што за яго (хлопец без заган!) — можа пайсці любая, а вось, гэта, галапузая, змарнелая, яму проста не пара. Таму ён, ну вядома ж, знойдзе нейкі спосаб — парве адносіны... І ёй жа, матулі, потым падзякуе, што спыніла яго — не дазволіла дурной жаніцьбы.

Аднак не, зусім не гэтага яна дачакалася: у заводскім інтэрнаце, дзе жыла Таццяна, ім... абяцалі пакой.

— І ты пойдзеш туды, у гэты «гадзюшнік», у гэты мурашнік? — зноў крычала маці. — Казармы табе не хапіла? Думаеш, год-два пажывеш як паслужыш, а потым дадому? Дык жа не, дудкі: альбо заставайся — цяпер, альбо сыходзь. Але ж ведай тады, што я не дарую і назад не прыму! Хоць на каленях паўзі... Жыві ў сваім шалашы... Калі не ўсе дома...

— А яно ж і праўду — не ўсе. Жонкі няма, — усміхнуўся сын і... забраў свае рэчы.

❍ ❍ ❍

Вяселля яны не спраўлялі: ціха распісаліся, з ЗАГСа зайшлі ў кавярню — разам са сведкамі ды самай блізкай раднёй, праўда, з боку нявесты.

З боку жаніха сваякоў не было: маці з сястрой аб'явілі байкот — не прыйшлі... Ні ў той ЗАГС, ні потым у радзільню, дзе праз восем месяцаў на свет з'явіўся іх першынец, а праз тры гады — і двое блізнят-дзяўчынак.

Пасля гэтага ім ужо асобную кватэру далі: сваю, з усімі выгодамі, з прасторнай кухняй, з дзвюма лоджыямі...

З гэткай вялікай радасці нельга было ўлазін не справіць! Бо хацелася ж запрасіць радню ды сяброў (пераважна — суседзяў па былым «мурашніку», што заўсёды выручалі іх то з дзецьмі, то з грашыма, то з лекамі-прадуктамі)...

Але гэта — па-другое ці нават патрэцяе: спачатку яны (дзівакі ж!) хацелі даказаць радні, што жывуць не горай за іншых, што маюць ледзь не ўсё неабходнае (а цяпер і сваю жылплошчу!), што не прэтэндуюць ні на якія клятыя «метры»...

Галоўнае ж — яны марылі паказаць дзяцей, бо лічылі, што гэта проста ненармальна, не па-людску, калі родная бабуля, родная цётка, жывучы ў адным горадзе, не ведаюць іх, такіх прыгожых і разумных, не бачыць, як яны растуць...

Са скуры тады вылузваліся — каб стол накрыць, як належыць, каб годна прыняць.

Аднак марна стараліся: самыя чаканыя з усіх запрошаных (маці і сястра гаспадара) у новую кватэру не прыйшлі.

❍ ❍ ❍

...Тое, што з мужам нешта не так, жонка зразумела адразу — па адсутным позірку, па крыку на дзяцей, па бяссонні ноччу. Колькі разоў выбірала моманты, пыталася: можа, на працы што? Можа, захварэў? Маўчаў... І чарнеў... Чарнеў... І маўчаў. Здаўся перад святамі. Сказаў:

— Мне з бальніцы званілі. Маці там...

— І ты скрываў?! — жахнулася жонка.

— ...Перанесла інсульт, — не слухаў яе Віталь, — не ўстае. Кажуць, наўрад ці ўстане...

— Дык паехалі! Можа, трэба што!

— Не, я там быў. І сястра спачатку хадзіла... А як забіраць, — сказала, не можа.

— Як гэта?

— Ды так! Дактарам нагаварыла, што ў яе пасада, што няма калі дагледзець, што муж супраць...

— Ён што — з'явіўся?

— Маці кажа — не... А самой яе няма — ні дома, ні на рабоце... Усе тэлефоны маўчаць.

— Дык, можа, з ёй што зрабілася?

— Не... Яна палатнай дакторцы эсэмэску прыслала — з маімі тэлефонамі.

— Ну і добра, — уздыхнула Таня, — значыць, маму забярэм мы.

— Табе мала траіх малых? Ты яшчэ ляжачую на плечы ўзваліш? — узарваўся раптам Віталь.

— Дык гэта ж маці...

— Яна ведаць цябе не хацела...

— Ну і што?

— Яна ў цябе ў гасцях ні разу не была...

— Яе права...

— Яна дзяцей нашых не бачыла! Яна ім за столькі гадоў аніводнай цацкі, ніводнай цукерчыны...

— А яны не абышліся? Бедныя? Цацак не маюць? Цукерак у вочы не бачылі?

— Гэта не ўсё, — праз паўзу і ўжо кудысьці цішэй прамовіў Віталь. — Я табе не казаў, не хацеў яшчэ болей крыўдзіць... Маці дароўную аформіла: сястры адышлі і наша кватэра, і дача — усё...

— Ну і ліха з ім... Дачка ж да маці заўсёды бліжэй... А што забіраць не хоча — дык Бог ёй суддзя. Можа, потым перадумае? А не — дык і гэта не бяда. Нас жа многа, мы загартаваныя — справімся, вось пабачыш! Каб толькі сама яна пагадзілася... Ты пагавары з ёй. А так кватэра вялікая, ціхая, першы паверх, вокны ў сад. Як у санаторыі тут будзе! Мы і пакой ёй выдзелім.

❍ ❍ ❍

...У пятніцу перад абедам хворую асцярожна (бо спала... Ці выгляд рабіла?) укацілі ў кватэру, у той асобны пакой — паклалі на спецыяльны ложак, у чыстую пасцель.

Праз паўгадзінкі (трэба ж даць асвоіцца?) да яе зазірнуў сын — прынёс міску пахкай кашы і кубак цёплага кісялю. Пакарміў, папытаўся, ці не мулка ляжаць.

Следам зазірнула нявестка — прынесла яшчэ адну падушку, паклала бліжэй пульт ад тэлевізара, сказала, што ён добра ідзе і шмат каналаў.

За ёю ўваліўся ўнук — з прапановай:

— Бабуля, давай я табе пачытаю? А ты ў гэты час, калі хочаш, паспі, пакуль малыя ў садку, бо яны, бывае, шумяць.

«Накаркаў» — хвілін праз колькі ў дзвярах з'явіліся ўнучкі: аднолькавыя, як дзве лялькі, ёй лялек прынеслі:

— Бабуля, на — паглядзі!

Яна хацела паглядзець (найперш на блізнятак!), расплюшчыць вочы, але ж з іх ці не ў два ручаі тады паліліся б слёзы.

— Я потым, — прашаптала яна ўнучкам і адвярнулася — да сцяны, да акна. За якім (якраз як на дачы!) стаялі старыя пакручастыя яблыні. І ў хворай — першы раз за апошнія тыдні — мільганула думка, што добра было б дачакацца вясны. А яшчэ лепш — устаць, стаць на ногі, папраўіцца, каб хоць нешта паспець зрабіць — для гэтых дзяцей, для сына, для нявесткі... Каб яны даравалі ёй.

❍ ❍ ❍

...Ля пад'езда зручныя лаўкі. Летам старыя сядзяць там штодня, зімой — зрэдчас. І тады ўжо гутаркі — як вады! Ды і гутарка як вада: пра тое, як цяжка жыць ім з дарослымі дзецьмі, гавораць усе, апроч Антонаўны. Яна ўсміхаецца і сыходзіць. Да сваіх, на першы паверх. Гэта так блізка...

Валянціна ДОЎНАР

СЕМЕНА — ПОЧТОЙ

Со своего огорода

Много лет выращиваю овощи на своем огороде с минимальным поливом и без пленки. Отбираю самые урожайные и ценные, адаптированные к местным условиям, заготавливаю их семена, которые и предлагаю овощеводам-любителям.

Бахчевые. Дыня **Белорусская ранняя** (до 4 кг). Арбуз **Бобруйский** – до 7 кг. В жаркие и теплые годы все созревают в августе.

Тыквы. Титан – чемпион среди тыкв, до 100 кг. **Кавбуз** – тыква мягкокорая, до 40 кг. **Витаминная** (очень вкусная, до 20 кг), **Зимняя сладкая** (до 20 кг.) и **Сдобная пышка** (до 10 кг) – все сладкие, мякоть оранжевая, хранятся всю зиму в доме, вкусен и полезен сок и каши из них.

Кабачки. Ананасный (оранжевые, кустовые), **Белый якорь** (белые, очень ранние). **Вьетнамский –** спелые очень сладкие, вкусные, с плотной оранжевой мякотью, долго хранятся.

Огурцы. ***Очень ранние –*** **Малыш.** ***Ранние –*** **Пальчик** (долго и обильно плодоносят). ***Ранне-средние –*** **Капелька, Конкурент, Славянские, Свитанак, Верасень.** Все огурцы мелкие, засолочные, устойчивые к болезням.

Перец сладкий скороспелый, урожайный: **Алеся –** красный, **Этюд –** желто-оранжевый; **Длинный –** красный, по форме плода как банан (до 20 см); ***томатного типа (круглые)*** – **Александр** (красные) и **Солнышко** (оранжевые).

Помидоры. ***Ультраранние*** (начало сбора 5-10 июля, куст до 60 см) **– Альфа** и **Чиполлино** (оба по 50 гр.), **Женечка –** красные, 80 гр., **Майская роза –** розовые, до 100 гр., лежкие, **Золотое сердце –** желтые, плотные, до 200 гр.

Ранние, низкие – **Красная шапочка** (80 гр., очень урожайные, идеальны для закатки); **Подарок брата (**60-70 гр.) и **Вилина** (80 гр.) – оба вкусные, урожайные, наиболее устойчивые к фитофторозу**; Павловская роза –** 120 гр., розовые, сладкие; **Ляна, Ротон –** оба до 70 см, 80-120 гр., красивые, плотные, по ведру плодов с куста, с повышенной устойчивостью к фитофторозу; **Мисс Америка –** плоды плотные, отличный вкус, долго хранятся. **Первая любовь –** розовые, до 400 гр., с картофельной ботвой, куст – 80 см.

Холодостойкие, низкие, ранние – **Снежная королева** (120 гр., хорошо переносит засуху, устойчива к болезням)**; Сибиряк –** до 200 гр.

Среднеспелые, низкие: **Призер, Стрелка** (остроносые) – 40-60 гр. закаточные, долго хранятся свежими, **Талаш –** до 250 гр., вкусные, урожайные**;** ***среднерослые,*** *куст 80 см***: Джина** (красные, 250 гр., красивые), **Лисичка –** 120 гр., оранжевые, сладкие, лежкие, хороши для закатки, **Дина** (плоды желтые, как хурма, плотные,); **Мулат –** очень урожайные, коричневые, 90 гр., по форме – куриные яйца.

Крупноплодные, куст 1 м: **Тещина радость** (розовые)**, Золотые купола** (желтые) – оба до 1 кг; **Десертный розовый –** до 500 гр.; **Черный принц** (вкусные) и **Оранж** (желто-оранжевые) – оба до 300 гр., **Бычье сердце –** до 600 гр., **Райское наслаждение –** розовые, 400 гр.

Тепличные они же хороши и для гряд (высокие): **Красная стрела –** очень вкусные, 80-120 гр.; **Славянский шедевр** (красные, вкусные, лежкие, плотные до 500 гр.), **Сердцеед** и **Грейпфрут** (сладкие) – оба до 1 кг. **Медовая капля** – желтые, 30 гр., необычайно сладкие. **Ягодное лукошко –** смесь сортов «Черри».

Высокие для гряд – с высокой устойчивостью к фитофторозу – **Де-Барао: красный, желтый, черный.**

Комнатные овощи украсят любой подоконник: **Помидорки: Смесь сортов –** компактный кустик 30 см, плоды красные, желтые, оранжевые(15-20 гр.); **Балконное чудо** (30-40 гр.) – раннеспелый, куст 60 см. **Острый перчик Эпка –** декоративен круглый год, используется как приправа.

Семена расфасованы: помидоры и перец по 30 шт. и более (комнатные 15 шт.), огурцы по 30-35 шт., все остальные – по 10-17 шт. Высылаю наложным платежом 5 тыс. рублей за пакет. За каждые 10 заказанных пакетов – высылаю **бесплатно 2** и более пакетов (укажите, что именно) и свою **Агротехнику** выращивания. От Вас жду письмо-заказ. Свой адрес и Ф.И.О. пишите **полностью** и **разборчиво**. Оплата при получении семян на почте.

Мой адрес: 213803, Могилевская обл., г. Бобруйск, 3. До востребования ПРОКОПЧИКУ Виктору Павловичу.

■ Паслясвяточнае

ПАДЗАРАБІЦЬ НА ЕЛКАХ НЕ АТРЫМАЛАСЯ

У перадНавагоднія дні ў лясах краіны дзяржаўнай лясной аховай разам з іншымі кантралюючымі органамі былі выяўлены 32 выпадкі незаконных высечак хвойных дрэў. У парушальнікаў было канфіскавана 225 елак, з іх 158 штук — у аднаго парушальніка ў Віцебскай вобласці.

У выніку незаконных высечак лясному фонду нанесена шкода на 3,3 мільёна рублёў, паведамілі ў прэс-службе Міністэрства лясной гаспадаркі. Акрамя пакрыцця шкоды, парушальнікі выплачваюць штраф. Найбольшая колькасць парушэнняў выяўлена ў Гомельскай і Віцебскай абласцях, найменшая — у Гродзенскай і Магілёўскай.

Самая буйная партыя незаконна нарыхтаваных навагодніх дрэў канфіскавана ў жанчыны — індывідуальнага прадпрымальніка з Віцебскай вобласці. Яна набыла лес на пні для нарыхтоўкі дзелавой драўніны, але пры гэтым вырашыла зарабіць дадатковыя сродкі на продажы маладняку хвойных дрэў без афармлення адпаведных дакументаў. Рэйдавая група дзяржаўнай лясной аховы Лёзненскага лясгаса заспела работнікаў прадпрымальніка, калі тыя загружалі 158 елак у аўтамабіль для перавозкі на гарадскі рынак для продажу. Жанчыну-прадпрымальніцу прыцягнулі да адказнасці. А навагоднія дрэвы былі накіраваны на рэалізацыю на афіцыйны ёлачны кірмаш.

Сяргей РАСОЛЬКА

Даты | Падзеі | Людзі

1733 год — 280 гадоў таму нарадзіўся (мястэчка Наваельня, цяпер Дзятлаўскі раён) Антоній Тызенгаўз, палітычны і грамадскі дзеяч ВКЛ, мецэнат. Кіраваў каралеўскімі эканоміямі ў Беларусі і Літве. Па яго ініцыятыве заснаваны Гродзенскія каралеўскія мануфактуры, пабудаваны Гарадзенскія дамы Тызенгаўза, Пастаўскія дамы Тызенгаўза, адкрыты Гродзенскі тэатр Тызенгаўза, кадэцкі корпус, медыцынская школа ў Гродне. Займаўся вырошчваннем мяса-малочных парод жывёл, адным з першых выкарыстаў парнікова-цяплічную сістэму. Ініцыятар першага ў Беларусі перыядычнага выдання «Гродзенскай газеты». Антоній Тызенгаўз быў не толькі буйным фінансістам і адміністратарам, але даволі адукаваным і культурным чалавекам свайго часу. А. Тызенгаўзу былі блізкія і зразумелыя ідэі Асветніцтва. Заснаваўшы дзясяткі мануфактур і навучальных устаноў, ён стварыў і свой тэатр, у які запрашаў балетмайстраў, замежных артыстаў, музыкантаў, спевакоў і харэографаў, а для падрыхтоўкі ўласных артыстаў з прыгонных сялян А. Тызенгаўз стварыў тэатральную школу. У тэатры ён бачыў не крыніцу прыбыткаў, а сродак асветы, інструмент выпраўлення нораваў і ўсталявання роднай мовы. Свае дзеянні ён апраўдваў клопатам пра цывілізацыю тутэйшага краю. Думкі, выказаныя ім пра выхаваўчую ролю тэатра, былі сугучныя палажэнням французскіх асветнікаў, асабліва Д. Дзідро. Каб надаць сваім пачынанням пэўную важкасць, Тызенгаўз вёў перапіску з Ж.-Ж. Русо і прапаноўваў яму пераехаць у Гродна або ў Белавежскую пушчу. Памёр у 1785 годзе, пахаваны ў фамільным склепе ў Жалудоцкім касцёле.

1845 год — сын уладальніка фабрыкі музычных інструментаў Адольф Сакс, які многія гады не пакідаў спроб удасканаліць бас-кларнет, стварыў новы інструмент — саксафон. Аўтарства Сакса было пацверджана патэнтам, атрыманым ім праз год. Свае першыя поспехі саксафон падзяліў з ваеннымі маршамі. Асаблівую папулярнасць новы інструмент набыў у пачатку XX стагоддзя, калі ў моду ўвайшоў джаз.

1937 год — нарадзіўся (вёска Порса Вілейскага раёна) Віктар Кліменцьевіч Кухта, беларускі вучоны ў галіне біяхіміі, доктар медыцынскіх навук (1976), прафесар (1979), заслужаны дзеяч навукі Беларусі (1999). Аўтар прац па пытаннях тэарэтычнай і практычнай біяхіміі.

Было сказана

Алесь Гарун (1887—1920), паэт, празаік, публіцыст, дзеяч беларускага Адраджэння пачатку XX стагоддзя:

«Ты, мой брат, каго зваць беларусам, роднай мовы сваёй не цурайся».

Склаў Андрэй МІХАЙЛАЎ.

ПРАВЕРЦЕ, КАЛІ ЛАСКА, АДКАЗЫ!

Па гарызанталі: Валторна. Трамбон. Картэж. Каюта. Такса. Код. Старт. Рыза. Акучнік. Эму. Апарт. Каяк. Скачок. Ані. Туніка. Соер. Дах. Дар. Баран. Кулак. Дан. Штык. Сірата. Дзюба. Ірак. Нара. Балеро. Этажэрка.

Па вертыкалі: Правано. Саксафон. Труба. Чардаш. Кантон. Акт. Рака. Кіпр. Каска. Казіно. Аорта. Юра. Юкала. Кабара. Трэст. Акат. Актэт. Бас. Туба. Друк. Аліпада. Азія. Канат. Крах. Нагайка.

АБУЦЦА Ў КАНФІСКАТ МОЖА ЦЭЛАЯ ВЁСКА

У Віцебску супрацоўнікі падатковай інспекцыі канфіскавалі больш як 1,7 тыс. пар абутку агульным коштам 347,4 млн руб., якія з парушэннямі прадаваліся ў краме прыватнага прадпрыемства. Рэалізацыя ажыццяўлялася ў краме без спецыяльных кантрольных (ідэнтыфікацыйных) знакаў. Акрамя таго, было ўстаноўлена парушэнне з боку касіра парадку прыёму грошай пры рэалізацыі тавараў за наяўны разлік: жанчына прыняла 11 млн без выкарыстання касавага апарата.

Аляксандр ПУКШАНСКІ.

СЁННЯ

Сонца	Усход	Захад	Даўжыня дня
Мінск —	9.23	17.12	7.49
Віцебск —	9.20	16.55	7.35
Магілёў —	9.14	17.02	7.48
Гомель —	9.02	17.07	8.05
Гродна —	9.37	17.29	7.52
Брэст —	9.30	17.37	8.07

Месяц

Маладзік у 21.44. Месяц у сузор'і Казярога.

Імяніны

Пр. *Ганны, Варвары, Наталлі, Івана, Марка.*

К. *Ганараты, Марты, Мацільды, Аляксандра, Гілярыя, Фелікса.*

Фота Марыны БЕГУНКОВАЙ.

ЗАЎТРА

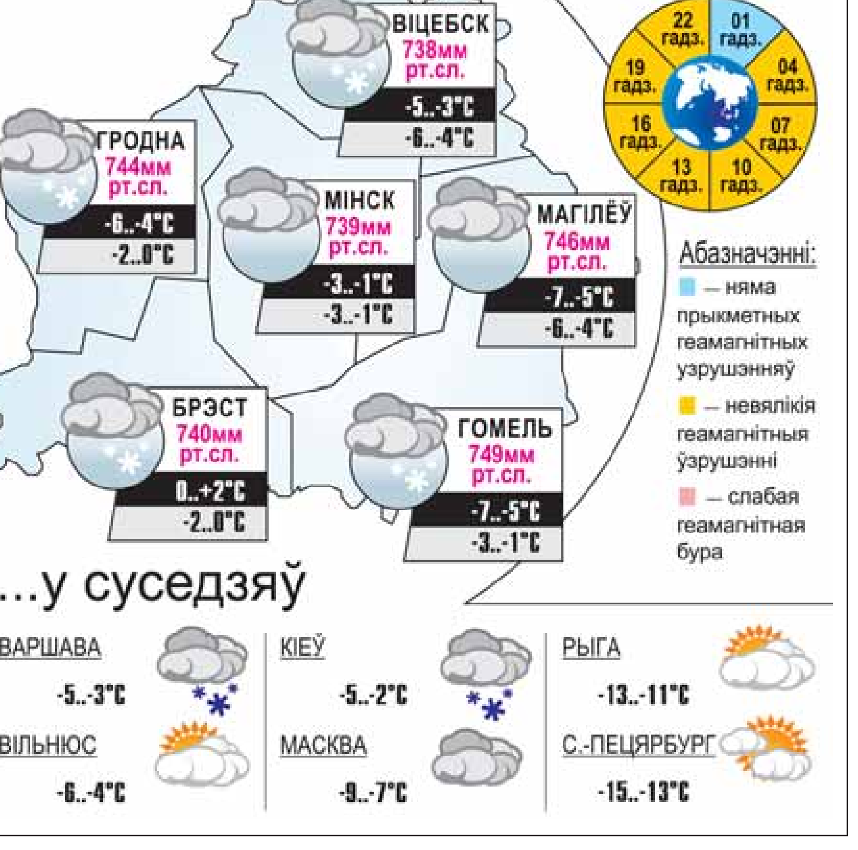

УСМІХНЕМСЯ

Сёння мне пашанцавала: да мяне прыйшло сапраўднае каханне, а жонкі якраз не было дома.

Самая вялікая памылка ў жанчын: «Ён зменіцца».

Самая вялікая памылка ў мужчын: «Возьмем літр, павінна хапіць».

Людзі на Новы год дзеляцца на два тыпы: «З надыходзячым!» і «Вас таксама!».

Я чуў легенду пра аднаго хлопца, які аднойчы здагадаўся, чаму на яго пакрыўдзілася дзяўчына...

ЗВЯЗДА БЕЛАРУСКАЯ ГАЗЕТА

ЗАСНАВАЛЬНІКІ: Савет Рэспублікі Нацыянальнага сходу Рэспублікі Беларусь, Палата прадстаўнікоў Нацыянальнага сходу Рэспублікі Беларусь, Савет Міністраў Рэспублікі Беларусь

РЭГІСТРАЦЫЙНАЕ ПАСВЕДЧАННЕ НУМАР 2 АД 17 ЛЮТАГА 2009 ГОДА, ВЫДАДЗЕНАЕ МІНІСТЭРСТВАМ ІНФАРМАЦЫІ РЭСПУБЛІКІ БЕЛАРУСЬ.

Галоўны рэдактар КАРЛЮКЕВІЧ Аляксандр Мікалаевіч.

РЭДАКЦЫЙНАЯ КАЛЕГІЯ: Н. КАРПЕНКА (намеснік галоўнага рэдактара), В. КЛЮЧНІК (намеснік галоўнага рэдактара), А. КЛЯШЧУК, Л. ЛАХМАНЕНКА, С. ПРОТАС (намеснік галоўнага рэдактара), Н. РАСОЛЬКА, С. РАСОЛЬКА, Л. СВІДРЫЦКАЯ, А. СЛАНЕЎСКІ (намеснік галоўнага рэдактара), В. ЦЕЛЯШУК, Л. ЦІМОШЫК.

НАШ АДРАС: 220013, г. Мінск, вул. Б. Хмяльніцкага, 10-а.

ТЭЛЕФОНЫ: прыёмнай – 287 19 19 (тэл./факс); аддзелаў: пісьмаў — 287 18 64, падпіскі і распаўсюджвання — 287 18 36, 287 18 51, юрыдычнага — 287 19 68, сакратарыята — 292 05 82, адказных за выпуск дадаткаў: «Чырвоная змена» — 292 44 12; «Мясцовае самакіраванне» — 292 44 12, уласных карэспандэнтаў: у Брэсце: 20 37 98, Віцебску: 43 23 74, Гродне: 43 25 29, Гомелі: 40 91 92, Магілёве: 32 74 31; бухгалтэрыі: 287 18 81.

http://www.zviazda.by;
e-mail: info@zvyazda.minsk.by,
(для зваротаў): zvarot@zvyazda.minsk.by

ПРЫЁМ РЭКЛАМЫ тэл./факс: 287 17 79, e-mail: rek@zvyazda.minsk.by

Аўтары апублікаваных матэрыялаў нясуць адказнасць за падбор і дакладнасць фактаў. Іх меркаванні не заўсёды супадаюць з меркаваннем рэдакцыі. Рэдакцыя па сваім меркаванні адбірае і публікуе адрасаваныя ёй пісьмы. Перадрук матэрыялаў, апублікаваных у «Звяздзе», толькі з дазволу рэдакцыі.

Матэрыялы, пазначаныя гэтым значком, носяць рэкламны характар. Адказнасць за змест рэкламы нясуць рэкламадаўцы.

Газета аддрукавана ў Рэспубліканскім унітарным прадпрыемстве «Выдавецтва «Беларускі Дом друку». ЛД № 02330/0494179 ад 03.04.2009. 220013, Мінск, пр. Незалежнасці, 79. Выходзіць 250 разоў на год.

Тыраж 25.899. Індэкс 63850. Зак. № 210.

М 1 2 3 4 5 6 7 8 9 10 11 12
П 1 2 3 4 5 6 7 8 9 10 11 12

Нумар падпісаны ў 19.30 10 студзеня 2013 года.