Родная газета на роднай мове

ЗВЯЗДА

Выдаецца з 9 жніўня 1917 г.

10 МАЯ 2014 г. СУБОТА № 85 (27695) Кошт 1800 рублёў

БЕЛАРУСКАЯ ГАЗЕТА

МЫ — НАШЧАДКІ ВЯЛІКАГА НАРОДА-ПЕРАМОЖЦЫ

УСВЕДАМЛЕННЕ ГЭТАГА — КРЫНІЦА НАШАЙ СІЛЫ І ЎПЭЎНЕНАСЦІ

Свята Перамогі ў Беларусі нельга ўявіць без урачыстага шэсця па галоўным праспекце сталіцы. Мірныя жыхары мірнай краіны пад мірным небам крочаць па мірным прыгожым горадзе. Найлепшы сімвал Вялікай Перамогі, які з гадамі не страчвае актуальнасці і сучаснасці.

Шэсце пачалося ад вуліцы Янкі Купалы і прайшло па праспекце Незалежнасці да плошчы Перамогі. Калону ўзначаліў Прэзідэнт Беларусі Аляксандр Лукашэнка. У некалькіх адкрытых аўтамабілях ехалі ветэраны Вялікай Айчыннай вайны, частка ветэранаў ішла ў радах.

У шэсці прынялі ўдзел вышэйшыя службовыя асобы, прадстаўнікі дзяржаўных і грамадскіх арганізацый, працоўных калектываў, дыпламатычнага корпуса, моладзь.

Прэзідэнт Аляксандр Лукашэнка ў памяць аб подзвігу народа ў Вялікую Айчынную вайну ўсклаў вянок да манумента Перамогі. Да падножжа манумента ляглі таксама кветкі і вянкі ад вышэйшых службовых асоб, кіраўнікоў дзяржорганаў, прадстаўнікоў грамадскіх аб'яднанняў, ветэранаў, духавенства, дыпламатычнага корпуса і Выканкама СНД.

Фота БЕЛТА.

Фотаздымкі Анатоля КЛЕШЧУКА.

Выступленне Прэзідэнта Рэспублікі Беларусь А.Р. Лукашэнкі на цырымоніі ўскладання вянкоў да манумента Перамогі 9 мая 2014 года

Дарагія ветэраны!

Паважаныя суайчыннікі і замежныя госці!

Сардэчна віншую вас з адным з самых шануемых на беларускай зямлі свят — Днём Перамогі. Для мільёнаў людзей ён стаў вечным сведчаннем доблесці народаў, якія адолелі найвялікшае сусветнае зло — фашызм.

Шэсцьдзесят дзевяць гадоў аддзяляюць нас ад той вясны. Але памяць аб Вялікай Айчыннай вайне не згасае. Яна жыве ў кожным горадзе і вёсцы, передаецца з пакалення ў пакаленне, пераходзіць ад сэрца да сэрца, звязваючы ўсіх нас разам жывой ніццю любові да Айчыны.

Лёс чалавецтва ў тыя суровыя гады вырашаўся на тэрыторыі Расіі, Беларусі і Украіны. Менавіта на савецка-германскім фронце вермахт страціў свае ўзброеныя сілы і сваю праславутую зброю.

Замахнуўшыся на граніцы Савецкага Саюза, фашысты сустрэлі вельмі жорсткае супраціўленне і атрымалі рашучы адпор. Усе ад малога да вялікага паўсталі на абарону сваёй Радзімы. Ніхто і нідзе ў свеце так самааддана не змагаўся з «карычневай чумой».

Менавіта тут, на палітай крывёю савецкіх людзей зямлі, разгарнуўся галоўны фронт.

На акупіраваных беларускіх, расійскіх, украінскіх землях з першых дзён вайны быў адкрыты і сапраўдны «другі фронт». Супраць фашыстаў узнялося больш за мільён партызан — вялікая народная армія, дзеянні якой набылі стратэгічнае значэнне і сталі важным фактарам разгрому ворага.

У Савецкай краіне ў вельмі цяжкіх умовах намаганнямі простых працаўнікоў тылу была дасягнута эканамічная перавага над агрэсарам. За гады вайны выпушчана ў два разы больш баявой тэхнікі і ўзбраенняў, чым у самой гітлераўскай Германіі.

Але галоўнай перавагай СССР у барацьбе супраць магутнай і разбуральнай ваеннай машыны «трэцяга рэйха» стала духоўная стойкасць нашага народа.

Ненармальнай, чалавеканенавісніцкай ідэалогіі нацызму Савецкі Саюз проціпаставіў ідэалогію гуманізму і інтэрнацыяналізму. Плячо ў плячо больш за 100 нацый і народнасцяў СССР паўсталі на абарону агульнай Айчыны. Вялікая Перамога дасталася нашай рэспубліцы страшнай цаной — мы страцілі, скалечылі кожнага трэцяга жыхара нашай Радзімы.

Савецкая Беларусь унесла неацэнны ўклад у разгром ворага. Яна стала рэспублікай-партызанкай. У строй народных мсціўцаў усталі каля паўмільёна чалавек. Восемдзесят восем з іх удастоены высокага звання Героя Савецкага Саюза.

Гераічнае супраціўленне народа фашызму, якое пачалося ў Брэсцкай крэпасці, у баях пад Гродна, Мінскам, Полацкам, Лепелем, Віцебскам, Барысавам, Магілёвам і Гомелем, прадаўжалася да поўнага выгнання акупантаў.

Вечная слава загінулым у баях і ад зверстваў фашыстаў. Удзячная Беларусь помніць вас і шануе ваш подзвіг. Мы зробім усё, каб ваша вялікая ахвяра на алтар Айчыны не аказалася дарэмнай. Страшэнны агонь вайны, разбурэнняў і смерці больш ніколі не павінен успыхнуць на беларускай зямлі.

Прапаную ўшанаваць памяць усіх герояў і ахвяр Вялікай Айчыннай вайны мінутай маўчання.

(Мінута маўчання).

Дарагія сябры!

Цяперашні, 2014 год адзначаны дзвюма знакавымі падзеямі ў гісторыі. У ліпені споўніцца 70 гадоў з дня вызвалення краіны ад нямецка-фашысцкіх захопнікаў, а ў жніўні — 100 гадоў з дня пачатку Першай сусветнай вайны.

Гэтыя памятныя даты — падстава для сур'ёзных разважанняў. Чаму ўсяго праз тры дзесяцігоддзі пасля Першай сусветнай вайны разгарэўся новы ўсепланетарны пажар? Як магла ў цывілізаванай Еўропе зарадзіцца і набраць сілу пячорная ідэалогія нацызму? Ці хопіць у сучаснай палітычнай эліты розуму і сумлення, каб не правакаваць новыя разбуральныя канфлікты?

На жаль, сёння некаторыя палітыкі аддаюць забыццю ўрокі гісторыі, спрабуюць прынізіць ролю савецкага народа ў Перамозе над фашызмам, патураюць адраджэнню нацызму.

Каб дагадзіць палітычным і геастратэгічным амбіцыям, ажыццяўляецца мэтанакіраваная дзейнасць па дэстабілізацыі палітычнай абстаноўкі ў суверэнных дзяржавах. Такія прыклады мы назіраем на Блізкім Усходзе, у Паўночнай Афрыцы, іншых «гарачых кропках» планеты.

Балюча гаварыць аб тым, што адной з такіх «гарачых кропак» стала блізкая нам наша Украіна. Над брацкай славянскай краінай навіслі хмары грамадзянскай вайны, і брат падняў руку на брата. Чаго б нам гэта ні каштавала, мы павінны гэта спыніць.

Нас непакоіць і той факт, што гэтыя падзеі выкарыстоўваюцца як падстава для актывізацыі дзяржавамі НАТА ваеннай дзейнасці непасрэдна каля нашых беларускіх граніц. Усё гэта патрабуе асаблівай пільнасці і з'яднанасці народа.

Мы атрымалі бясцэнныя ўрокі з трагічных падзей XX стагоддзя. Мы ведаем цану міру і згоды і будзем няўхільна адстойваць свае ідэалы.

Нашы Узброеныя Сілы гатовы ў любую мінуту адстаяць суверэнітэт Беларусі, грамадзянскі мір і згоду ад замахаў звонку і знутры.

Справа гонару кожнага грамадзяніна — абарона Айчыны і штодзённы клопат аб яе ўмацаванні!

Паважаныя ветэраны!

Перамога ў маі 45-га — гэта ваш найвялікшы ўклад у ратаванне і развіццё чалавечай цывілізацыі, у нашу з вамі агульную мірную сучаснасць і ў будучыню.

Ваша пакаленне выратавала краіну, адрадзіла яе, узняўшы з попелу і руін. Стварыла моцную прамысловасць, развітую сельскую гаспадарку, перадавую навуку і багатую культуру.

Вы ўмелі ісці наперад і падтрымліваць адзін аднаго, пераадольваючы ўсе цяжкасці. Не гналіся за асабістым дабрабытам і дастаткам. Думалі спачатку аб Радзіме, а потым аб сабе. Ваша духоўная спадчына заўсёды будзе для нас бясцэннай маральнай апорай.

Дарагія суайчыннікі!

Мы — наследнікі вялікага народа-пераможцы, якому Еўропа абавязана свабодай і працвітаннем. І ўсведамленне гэтага служыць крыніцай нашай сілы і ўпэўненасці ў сабе.

У гэты святочны дзень хачу пажадаць усім вам, вашым родным, вашым блізкім здароўя, поспехаў, шчасця і дабрабыту.

Са святам вас, дарагія сябры!

З Днём Перамогі!

СТАР. 2

IIHF 2014 WORLD CHAMPIONSHIP BELARUS Minsk

СЦЯГІ ЛУНАЮЦЬ НАД СТАЛІЦАЙ

Першым хакейным баталіям у Мінску папярэднічала адметная святочная цырымонія. На плошчы Дзяржаўнага сцяга Рэспублікі Беларусь урачыста ўзнялі сцягі краін — удзельніц чэмпіянату свету па хакеі.

— У Беларусі любяць спорт. Для многіх грамадзян, асабліва для моладзі, ён стаў нормай жыцця, — звярнуўся да прысутных на плошчы **Міхаіл Мясніковіч, прэм'ер-міністр Беларусі.** — У нас папулярны хакей. Створаны ўсе ўмовы для заняткаў фізічнай культурай і спортам, пабудаваны сучасныя спартыўныя аб'екты. Сукупнасць гэтых фактараў дазволіла спартыўнай грамадскасці, прэзідэнту Нацыянальнага алімпійскага камітэта Беларусі Аляксандру Лукашэнку ініцыяваць правядзенне чэмпіянату свету па хакеі ў сталіцы Беларусі. Мы ўдзячны Міжнароднай федэрацыі хакея, якая даверыла Беларусі чэмпіянат свету. Для нас гэта вялікі гонар і адказнасць.

У сваю чаргу **Рэнэ Фазэль, прэзідэнт Міжнароднай федэрацыі хакея,** у размове з журналістамі прызнаўся, што яшчэ не чуў ад удзельнікаў заўваг наконт арганізацыі.

Фота Анатоля КЛЕШЧУКА.

— Мы ўжо размаўлялі з дэлегацыямі — усе засталіся задаволены прыездам. Мы сапраўды чакаем добры чэмпіянат. У Беларусі для гэтага створана цудоўная інфраструктура.

Некалькі кампліментаў сталічным лядовым стадыёнам зрабіў і легендарны савецкі варатар, трохразовы алімпійскі чэмпіён **Уладзіслаў Траццяк,** які цяпер узначальвае Федэрацыю хакея Расіі.

— У Мінску выдатныя арэны. Я наведваў амаль усе чэмпіянаты свету і лічу, што беларускія пляцоўкі выглядаюць на іх фоне дастойна. Мы ўсе падтрымалі ідэю правесці чэмпіянат у вашай краіне. Ведаў, што тут любяць хакей і зробяць адзін з самых лепшых чэмпіянатаў свету. Вы нават надвор'е добрае да прыезду гасцей зрабілі, — пажартаваў Уладзіслаў Аляксандравіч. — Спадзяюся, удзельнікі парадуюць вас добрым хакеем.

Тарас ШЧЫРЫ.

ISSN 1990 - 763X

14085

9 771990 763008

■ На шляху да перамогі

БЕЛАРУСЬ У ФІНАЛЕ «ЕЎРАБАЧАННЯ»!

«Join Us!» — «Далучайцеся да нас!». Пад гэтым заклікам сёння ў Даніі фінішуе 59-ы міжнародны конкурс песні «Еўрабачанне-2014». У фінальным шоу выступяць прадстаўнікі 26 краін — па 10 лідараў з кожнага паўфіналу, а таксама артысты «вялікай пяцёркі» краін-заснавальніц конкурсу (Вялікабрытаніі, Германіі, Іспаніі, Італіі, Францыі) і канкурсант з Даніі.

Музычнае спаборніцтва абяцае быць надзвычай напружаным: у фінале сустрэнуцца абодва запісныя фаварыты конкурсу — Арменія і Венгрыя (паводле ставак букмекераў і меркавання фанклубаў), вялікі скандынаўскі блок — Фінляндыя, Швецыя, Ісландыя, Нарвегія і Данія, а таксама блок постсавецкіх краін — Расія, Украіна, Арменія, Азербайджан...

Але, бадай, найперш важна і прыемна для беларускіх гледачоў тое, што мы зноў пачуем свайго канкурсанта Тэа — ужо ў фінале. Насуперак прадказанням шматлікіх скептыкаў ад шоу-бізнесу, лёгкай, пазітыўнай і іранічнай песні «Cheesecake» пашанцавала куды больш, чым некалі маштабным і дарагім нумарам з пераапрананнямі, складанымі пастаноўкамі і дэкарацыямі. З чым як Юрыя Вашчука, так і ўсю беларускую каманду шчыра віншуем і сціскаем кулакі на далейшую ўдачу!

Фота БЕЛТА.

Для Беларусі сёлетняе «Еўрабачанне» — ужо 11-е, а вось праход праз сіта паўфіналаў — усяго 4-ы (раней гэта ўдавалася зрабіць Дзіме Калдуну ў 2007-м, гурту «3+2» у 2010-м і Алене Ланской у 2013-м). «Усім дзякуй за падтрымку і за галасы! — лаканічна напісаў спявак у сваім профілі ў сацсетках літаральна праз некалькі хвілін пасля абвяшчэння вынікаў. А пазней іншыя ўдзельнікі дэлегацыі прызналіся, што іх літаральна засыпалі віншавальнымі званкамі і СМС-камі са словамі падтрымкі, захаплення, падбадзёрвання і пажадання поспеху. Сацыяльныя сеткі таксама выбухнулі радаснымі эмоцыямі. Найвялікшыя аптымісты ўжо намякаюць, што да прыёму «Еўрабачання-2015» у Беларусі ўсё, уключаючы інфраструктуру, гатова. Букмекерскія канторы тым часам лічаць найбольш верагоднай перамогу Аўстрыі (!), Швецыі або Нідэрландаў, а Беларусі прагназуюць месца ў лепшым выпадку ў сярэдзіне табліцы.

Якое месца зойме Беларусь у фінале «Еўрабачання»? Верым і спадзяёмся, як мага больш высокае. На жаль, паводле правілаў, паўплываць на гэты вынік беларускія тэлегледачы не ў сілах. Затое можна галасаваць сёння за іншых упадабаных канкурсантаў — праўда, не больш чым 20 званкоў ці СМС з аднаго нумара. А хто і як галасаваў у паўфіналах, даведаемся ўжо зусім хутка: неўзабаве пасля фіналу арганізатары абяцаюць апублікаваць усе ацэнкі кожнага члена журы, а таксама вынікі галасавання кожнай краіны — удзельніцы конкурсу.

Вікторыя ЦЕЛЯШУК.

11 МАЯ — ДЗЕНЬ ДЗЯРЖАЎНАГА ГЕРБА І ДЗЯРЖАЎНАГА СЦЯГА РЭСПУБЛІКІ БЕЛАРУСЬ

ДАРАГІЯ СУАЙЧЫННІКІ!

Ад усёй душы віншую вас з Днём Дзяржаўнага герба Рэспублікі Беларусь і Дзяржаўнага сцяга Рэспублікі Беларусь.

Патрыятызм кожнага чалавека непарыўна звязаны з усхвалявaным, паважлівым стаўленнем да сцяга, герба і гімна сваёй краіны. Без гэтага няма грамадзяніна, няма і дзяржавы.

Наш народ стагоддзямі ішоў да незалежнасці, абараняючы сябе і родную зямлю ад фізічнага і духоўнага прыгнёту. І гэты шлях адлюстраваны ў галоўных сімвалах Рэспублікі Беларусь, якія ўвасобілі ў сабе важнейшыя каштоўнасці і ідэалы беларусаў — любоў да Айчыны, імкненне да свабоды і справядлівасці, да стваральнай працы на сваёй зямлі, жаданне жыць у міры і згодзе ў агульным беларускім доме.

Сёння дзяржаўны сцяг, герб і гімн аб'ядноўваюць нас у адну вялікую сям'ю, напаўняючы сэрцы гонарам за прыналежнасць да народа з багатай гісторыяй, слаўнай сучаснасцю і цудоўнай будучыняй.

Няхай гэта свята яшчэ больш з'яднае ўсіх нас, умацуе высокае пачуццё асабістай адказнасці кожнага грамадзяніна за краіну і гатоўнасці самаахвяравана працаваць дзеля працвітання Радзімы.

Моцнага здароўя, поспехаў, шчасця, радасці і дабрабыту вам, дарагія сябры!

Аляксандр ЛУКАШЭНКА.

РАЗАМ МЫ Ў ЛЮБОЙ СІТУАЦЫІ ВЫСТАІМ

Значнасць Вялікай Перамогі заключаецца ў выратаванні сусветнай цывілізацыі ад гібелі, і сёння аднадушна прызнаецца перамога савецкага народа

Пра гэта 8 мая заявіў Прэзідэнт Беларусі Аляксандр Лукашэнка ў Маскве на нефармальнай сустрэчы кіраўнікоў дзяржаў Арменіі, Беларусі, Кыргызстана, Расіі і Таджыкістана, паведамляе БЕЛТА. Лідары пяці дзяржаў прынялі ўдзел у аглядзе трэніроўкі па кіраванні Узброенымі сіламі Расійскай Федэрацыі ў Маскве, а затым правялі нефармальную сустрэчу ў Крамлі.

Планавая трэніроўка праходзіла ў Нацыянальным цэнтры кіравання абаронай Расіі. Да адпрацоўкі практычных вучэбна-баявых задач былі прыцягнуты органы ваеннага кіравання ўсіх узроўняў, сілы і сродкі, якія вырашаюць задачы забеспячэння паветрана-касмічнай абароны Расіі. Прэзідэнт Беларусі адзначыў, што трэніроўка з'яўляецца сведчаннем таго, што «Расіі ёсць чым абараняцца, ёсць чым нанесці ўдар па тых, хто хоча пагрэць рукі тут, на расійскай тэрыторыі, і вырашыць свае пытанні». Паводле яго слоў, для Беларусі гэта мерапрыемства важна тым, што ў дзеянні была прадэманстравана работа комплексаў, якія знаходзяцца на ўзбраенні ў тым ліку і беларускай арміі. Прэзідэнт Беларусі звярнуў увагу на тое, што ваенная моц Расіі з'яўляецца абаронай інтарэсаў Беларусі. На думку беларускага лідара, адсюль і абавязак АДКБ па салідарнасці з Расійскай Федэрацыяй у зоне адказнасці арганізацыі і сумесных дзеянняў на вучэннях.

Адкрываючы нефармальную сустрэчу напярэдадні Дня Перамогі, Прэзідэнт Расіі Уладзімір Пуцін адзначыў, што агульная перамога над фашызмам і гераізм, адзінства, з'яднанасць у барацьбе з ворагам — і сёння магутны фактар, які аб'ядноўвае ўсе народы былога СССР.

Аляксандр Лукашэнка лічыць, што цяперашні Дзень Перамогі ад папярэдніх адрознівае тое, што сёння аднадушна прызнаецца перамога савецкага народа. «Гэта вельмі важна. Дзякуючы таму, што мы аб'ядналіся, мы не саромеемся гаварыць пра сваю перамогу, а проста падкрэсліваем, прычым усе, значнасць гэтай перамогі, і яна заключаецца ў тым, што мы выратавалі сусветную цывілізацыю ад гібелі, прытушылі галасы нашых нядобразычліўцаў», — сказаў беларускі лідар. Па яго словах, гэта сёння асабліва важна, бо «маладое пакаленне павінна разумець, што гэта была наша перамога, шанаваць і верыць у яе».

Прэзідэнт Беларусі нагадаў, што ў свой час, абмяркоўваючы небяспечныя выклікі і з'явы на тэрыторыі АДКБ, кіраўнікі дзяржаў разважалі пра Афганістан, Сірыю, Ірак, і ўсё гэта здавалася, па меншай меры для Беларусі, далёкім тэатрам ваенных дзеянняў. «Аказваецца, свет настолькі цесны і дынамічны, што гэтая зараза хутка распаўзаецца па планеце, і сёння ўжо каля парога не толькі Таджыкістана, Арменіі, Кыргызстана і Расіі, але і Беларусі з'явіліся гэтыя непрымальныя з'явы», — сказаў беларускі лідар, маючы на ўвазе Украіну.

Аляксандр Лукашэнка звярнуў увагу, што ў гэтым плане ўжо шмат сказана, аднак час мяняе падыходы дзяржаў АДКБ. Паводле яго слоў, ва Украіне адбыліся падзеі, якія не дазваляюць спакойна сядзець убаку і глядзець на тое, што там адбываецца. На думку кіраўніка беларускай дзяржавы, асабліва гэта тычыцца падзей у Адэсе. «Непрымальныя падобныя дзеянні ў любых дзяржавах, і тым больш непрымальна будзе, калі мы спакойна будзем глядзець на тое, што адбываецца. Гэта перш за ўсё тычыцца Расійскай Федэрацыі і Беларусі. Мы, натуральна, не можам спакойна на гэта глядзець, таму што там нашы людзі і яны заклікаюць аб дапамозе і патрабуюць рэагавання на такія рэчы», — падкрэсліў Аляксандр Лукашэнка.

«Сітуацыя ва Украіне развіваецца вельмі хутка, і што насцярожвае, дык гэта абсалютна неадэкватнае рэагаванне з боку нашых, калі іх так можна назваць, заходніх партнёраў», — лічыць кіраўнік беларускай дзяржавы. «Добра б ішла дыпламатычная перапалка. Але тут гінуць людзі, і сусветная супольнасць павінна ў гэтым выпадку выступаць кансалідавана, з пазіцыі канкрэтных крытэрыяў, якія пры ацэнцы павінны быць адназначны. Не павінна быць двайных падыходаў», — падкрэсліў Аляксандр Лукашэнка.

Прэзідэнт Беларусі лічыць, што сучасная сітуацыя сведчыць аб тым, што ў свой час было прынята правільнае рашэнне аб аб'яднанні ў Арганізацыю Дагавора аб калектыўнай бяспецы. «Не дай Бог што-небудзь здарыцца, мы павінны быць гатовы стаць спінай да спіны, як кажуць ваенныя людзі, і абараніць наш суверэнітэт і незалежнасць», — адзначыў Прэзідэнт Беларусі. На яго думку, гэта асабліва важна ў той час, калі Захад фактычна пайшоў на эскалацыю напружанасці, але пакуль праз эканоміку, фінансы, спрабуючы ўвесці канкрэтныя эканамічныя санкцыі.

Аляксандр Лукашэнка лічыць, што ў гэтай сітуацыі неабходна задзейнічаць унутраны патэнцыял любой краіны. «А ён узаемадапаўняльны: калі чагосьці няма ў Расіі, гэтага хапае ў іншых рэспубліках; калі ў рэспубліках чагосьці не хапае, гэта ёсць у Расіі. Таму трэба глядзець больш на тое, каб мабілізавацца і з дапамогай унутраных рэзерваў пераадолець гэтыя наступствы, хоць яны не такія небяспечныя», — адзначыў Прэзідэнт Беларусі. Ён звярнуў увагу на тое, што Беларусь ужо не адзін дзясятак гадоў перажывае санкцыі і ведае, што гэта такое і да чаго яны могуць прывесці.

«Мы ў любой сітуацыі выстаім», — сказаў Аляксандр Лукашэнка. «Вы, Уладзімір Уладзіміравіч, павінны ведаць, што мы будзем побач, плячом да пляча, і я кажу гэта не толькі таму, што тут мы сабраліся перад СМІ. У нас проста выйсця іншага няма, як быць разам. Паасобку — будзе тое, што ва Украіне», — падкрэсліў беларускі лідар.

Кіраўнікі пяці дзяржаў абмяняліся не толькі думкамі па крызіснай сітуацыі ва Украіне, але таксама абмеркавалі актуальныя пытанні супрацоўніцтва паміж краінамі, развіццё інтэграцыйных працэсаў на еўразійскай прасторы, сумесныя меры ў рамках АДКБ па безумоўным забеспячэнні бяспекі народаў.

Пазней адбылася двухбаковая сустрэча прэзідэнтаў Беларусі і Расіі.

Аляксандр Лукашэнка прапанаваў Уладзіміру Пуціну скаардынаваць сумесныя дзеянні па Украіне. Акрамя таго, Прэзідэнт Беларусі прапанаваў абмеркаваць пытанне так званых санкцый у дачыненні да Расіі з боку Захаду. «Спроба націснуць на Расію, натуральна, адбіваецца на нас. І я ўпэўнены, што нам трэба ўнутрана мабілізаваць рэзервы, і мы прымножым тое, што ў нас было, без усялякіх падачак або абяцанняў з боку Захаду», — сказаў беларускі лідар.

Прэзідэнт Беларусі адзначыў, што напярэдадні была праведзена вялікая работа з прэм'ер-міністрам Дзмітрыем Мядзведзевым, віцэ-прэм'ерамі, міністрамі па даўзгадненні некаторых момантаў дагавора аб Еўразійскім эканамічным саюзе. Аляксандр Лукашэнка прапанаваў закрануць у гутарцы і гэтую тэму.

Прэзідэнт Расіі Уладзімір Пуцін падзякаваў Аляксандру Лукашэнку за візіт у Маскву напярэдадні Дня Перамогі. «Ведаю, што вы цяпер рыхтуецеся і да гэтага свята, і да чэмпіянату свету па хакеі, спраў шмат, тым не менш, вы знайшлі час, прыехалі. Мне здаецца, гэта натуральна. Расія і Беларусь як былыя часткі Савецкага Саюза ўнеслі вялікі ўклад і панеслі велізарныя страты ў барацьбе з нацызмам. Таму быць у гэтыя дні разам — натуральная справа», — адзначыў ён.

Прэзідэнт Беларусі таксама павіншаваў расіян са святам. Аляксандр Лукашэнка лічыць, што на 70-годдзе Вялікай Перамогі расіяне і беларусы павінны разам прайсці ў парадзе па Краснай плошчы. «Мы сапраўды былі разам і тады, і пасля гэтага, і цяпер. Думаю, гэта будзе нармальна, калі на Краснай плошчы нашы падраздзяленні будуць прымаць удзел», — сказаў беларускі лідар, звярнуўшы ўвагу на тое, што беларускі бок заўсёды запрашае да сябе на парад часці расійскай арміі.

МЫ — НАШЧАДКІ ВЯЛІКАГА НАРОДА-ПЕРАМОЖЦЫ

(Заканчэнне. Пачатак на 1-й стар.)

Пасля ўрачыстай цырымоніі Прэзідэнт расказаў журналістам аб выніках перагавораў, якія адбыліся напярэдадні з кіраўніцтвам Расіі ў Маскве, а таксама адказаў на пытанні.

Аб выніках паездкі ў Маскву

У прыватнасці, Прэзідэнт паведаміў, што Расія ў маі пералічыць Беларусі $2 млрд крэдыту. «Думаю, што праз тыдзень мы гэтае пытанне вырашым», — адзначыў беларускі лідар. Аляксандр Лукашэнка падкрэсліў, што гэтыя крэдытныя рэсурсы будуць выкарыстаны для папаўнення золатавалютных рэзерваў.

Таксама Беларусь дамовілася з Расіяй аб пастаўках нафты пад поўную патрэбнасць і паэтапнай адмене выплаты экспартных пошлін на нафтапрадукты. Аляксандр Лукашэнка падкрэсліў, што бакам удалося дасягнуць дамоўленасці па ўсіх пытаннях. У тым ліку ўрэгулявана пытанне продажу аўтамабіляў, якія збіраюць у Беларусі, на расійскім рынку. Па словах кіраўніка дзяржавы, на перамовах у Маскве гэтае пытанне было вырашана лёгка і хутка. «Дамовіліся, што мы каля 2% ад такога класа аўтамабіляў у Расіі паставім адсюль. Гэта будзе 25-30 тысяч аўтамабіляў. Больш мы, напэўна, не атрымаем на існуючых магутнасцях», — растлумачыў Прэзідэнт.

Аляксандр Лукашэнка ўпэўнены, што пастаўкі на расійскі рынак аўтамабіляў Geely, выробленых сумесным беларуска-кітайскім прадпрыемствам, не акажуць істотнага ўплыву на гэты рынак і тым больш не абрынуць яго. У будучыні трэба будзе правесці сур'ёзную працу, каб нарасціць лакалізацыю ў вытворчасці машын Geely ў Беларусі, каб айчынных і расійскіх камплектуючых станавілася больш. Плануецца, што за два гады ўзровень лакалізацыі на беларуска-кітайскім прадпрыемстве дасягне 30%, да 2018 года — 50%. У будучыні таксама плануецца істотна нарасціць аб'ёмы вытворчасці.

Дагавор аб ЕАЭС Беларусь блакіраваць не будзе

Пра гэта заявіў Аляксандр Лукашэнка, адказваючы на пытанні журналістаў. Паводле слоў Прэзідэнта, тыя пытанні ў фарміраванні Еўразійскага эканамічнага саюза, па якіх не ўдалося дамовіцца ў фармаце «тройкі», былі вынесены за дужкі і вырашаюцца на двухбаковай аснове. Прэзідэнт адзначыў, што Беларусі ўдалося вырашыць надзённыя пытанні. «Але пры гэтым трэба разумець, што мы там не хадзілі па Маскве і Крамлі з працягнутай рукой, нешта выпрошваючы. Гэта быў кампраміс, — сказаў кіраўнік дзяржавы. — $1,5 млрд у наступным годзе застаецца ў нас у бюджэце (ад зніжэння аб'ёмаў пералічэння ў расійскі бюджэт экспартных пошлін на нафтапрадукты. — **Заўвага БЕЛТА.**). Плюс $500 млн у будучым годзе Расія пракрэдытуе нашу эканоміку для падтрымання стабільнасці на нашым рынку. У гэтым годзе — $ 2,5 млрд. Гэта буйны крок Расіі ў фінансавым плане, але, з другога боку, і мы вымушаны былі пайсці на ўступкі».

«Блакіраваць падпісанне дагавора, я думаю, нам не варта. Зараз мы зоймемся аналізам усяго таго, пра што мы дамовіліся: што мы ўступаем, што атрымліваем. Усё гэта ўзважым і 29 мая падпішам гэты дагавор», — рэзюмаваў беларускі лідар.

Разавая дэвальвацыя не плануецца

У Беларусі не плануецца праводзіць дэвальвацыю нацыянальнай валюты, у чарговы раз заявіў Прэзідэнт. «У чарговы раз паўтарыў тое, што заўсёды казаў. Дэвальвацыі, абвалы, войны, канфлікты — усё залежыць толькі ад нас. Калі вы гэтага не захочаце, паверце, гэтага ніколі ў Беларусі не адбудзецца», — падкрэсліў Прэзідэнт.

Як нагадаў кіраўнік дзяржавы, у Беларусі і так з пачатку года адбылася плаўная дэвальвацыя нацыянальнай валюты прыкладна на 7-8%. Улада не прымае спецыяльных мер для ўтрымання курсу беларускага рубля. Прэзідэнт лічыць, што да канца года можа працягнуцца плаўная дэвальвацыя беларускага рубля яшчэ на 5-7%. «Нічога страшнага не адбудзецца, і людзі да гэтага прывыкнуць, і мы вас да гэтага падвядзём праз заработную плату», — сказаў Аляксандр Лукашэнка, яшчэ раз падкрэсліўшы, што рэзкіх змяненняў курсу не адбудзецца.

Кіраўнік дзяржавы падкрэсліў, што ў Беларусі дастатковы аб'ём золатавалютных рэзерваў, каб падтрымліваць стабільную сітуацыю на валютным рынку. Аляксандр Лукашэнка запэўніў, што ў краіне будзе зроблена ўсё, каб не дапусціць разавай дэвальвацыі ў гэтым годзе і ў наступным. Для гэтага ёсць добрыя перадумовы. У прыватнасці, намецілася тэндэнцыя да аднаўлення сусветнай і айчыннай эканомікі. Аднаўляюцца продажы на МТЗ, БелАЗ, «Беларуськаліі». Краіна нарошчвае аб'ёмы вытворчасці і продажу за мяжу, у тым ліку ў Расію, сельскагаспадарчай прадукцыі. «У нас нармальныя перспектывы, але трэба мабілізавацца самім, усяму народу і шукаць шчасце тут. Раю вам: не трэба бегчы ў абменнікі», — сказаў Прэзідэнт.

Аб перадвыбарнай кампаніі

Прадстаўнікі СМІ папрасілі кіраўніка дзяржавы пракаменціраваць публікацыі ў некаторых сродках масавай інфармацыі аб тым, што ён ужо фактычна пачаў чарговую прэзідэнцкую кампанію і пачынае агітацыю на фоне барацьбы з карупцыяй. «Калі ўжо казаць пра тое, што Лукашэнка пачаў перадвыбарную кампанію... Калі ён яе пачаў, то ў снежні 2010 года. Як толькі скончыліся выбары мінулыя, Лукашэнка пачаў сваю перадвыбарную кампанію. Паверце, гэта так. Калі ты хочаш, каб цябе без праблем абралі Прэзідэнтам, ты павінен з першых дзён працаваць на гэтую прэзідэнцкую кампанію. У нас народ не дурны. Калі ты праспіш 4,5 года, а паўгода будзеш пераконваць, што ты добры, народ пасмяецца. Ты павінен кожны год працаваць, працаваць і працаваць, каб апошні год ці паўгода наогул нічога не рабіць і сказаць: «Людзі, вырашайце». Вось мой прынцып», — сказаў Прэзідэнт.

Што тычыцца барацьбы з карупцыяй, Аляксандр Лукашэнка адзначыў, што ў Беларусі створана самае жорсткае заканадаўства ў гэтым плане. Прэзідэнт растлумачыў, што асобнае месца барацьбе з карупцыяй было адведзена ў яго штогадовым пасланні менавіта з мэтай актуалізацыі гэтай праблемы. «Даравання не будзе нікому. Перад законам адказныя ўсе», — падкрэсліў Прэзідэнт.

Гаворачы аб магчымым пераемніку, Аляксандр Лукашэнка адзначыў, што быў бы толькі рад, каб у Беларусі знайшоўся годны чалавек, які ў будучыні змяніў бы яго на пасадзе кіраўніка дзяржавы. «Я буду толькі рад, калі такі чалавек з'явіцца, таму што я не вечны. Рана ці позна давядзецца сыходзіць, і я вельмі хачу, каб за мной прыйшоў чалавек, які не будзе бурыць і не будзе аплёўваць усё тое, што мы з вамі стварылі, не толькі я. Вось і ўся мая пазіцыя».

Аб мабілізацыі ўнутраных рэзерваў

«Вы разумееце, што вакол нас даўно, вакол Расіі цяпер спрабуюць сціснуць ціскі фінансавай і эканамічнай блакады. Вы, напэўна, адсочвалі ўчарашнія падзеі (перагаворы ў Маскве. **— Заўвага. БЕЛТА)**: мы ўвесь час гаварылі пра тое, што вельмі многае можам зрабіць, мабілізаваўшы ўнутраныя рэзервы», — адзначыў Прэзідэнт.

У якасці прыкладу Аляксандр Лукашэнка прывёў дрэваапрацоўчую галіну, якая як у Беларусі, так і ў Расіі забяспечана сыравінай, працуюць адпаведныя прадпрыемствы, аднак часам нават на ўнутраным рынку даводзіцца канкурыраваць з прадукцыяй замежных вытворцаў. «У нас вось гэтай, як кажуць у Беларусі, бязглуздзіцы на кожным кроку. Таму мы павінны разумець, што перш за ўсё — сваё, загрузіць сваіх людзей працай, заплаціць ім нармальную за гэта цану і жыць так, як жыве Германія і іншыя краіны. І тады ніхто ніколі не скажа пра эканамічныя санкцыі, таму што мы будзем самадастатковым забяспечаным народам», — упэўнены кіраўнік беларускай дзяржавы.

«Калі мы ўсё ў парадак прывядзём, адстроім, нам не страшныя будуць ніякія санкцыі і варожыя сілы», — падкрэсліў Аляксандр Лукашэнка.

Паводле БЕЛТА.

ВІНШАВАННІ СА СВЯТАМ

У адрас Прэзідэнта Аляксандра Лукашэнкі паступілі віншавальныя пасланні ад кіраўнікоў замежных дзяржаў з нагоды гадавіны Перамогі ў Вялікай Айчыннай вайне, паведамляе прэс-служба беларускага лідара.

Мір, стабільнасць і бяспека

8 мая ў Палацы Рэспублікі адбыўся ўрачысты сход, прысвечаны Дню Перамогі, паведаміла БЕЛТА.

Выступаючы на сходзе, дзяржаўны сакратар Савета бяспекі Аляксандр Мяжуеў нагадаў, што на гэты год прыпадае некалькі памятных дат, звязаных з Вялікай Айчыннай вайной. Амаль 70 гадоў таму была праведзена знакамітая аперацыя «Баграціён». «Мы ўсе ганарымся тым, што яе план распрацаваны пад кіраўніцтвам нашага суайчынніка, выдатнага палкаводца Аляксея Антонава», — сказаў ён. Акрамя гэтага, 17 ліпеня 1944 года ў Маскве адбыўся «парад» палонных нямецкіх вайскоўцаў, які ўвайшоў у гісторыю. Перад савецкімі грамадзянамі правялі больш за 57 тысяч нямецкіх афіцэраў і салдат, якія былі ўзяты ў палон у Беларусі.

Аляксандр Мяжуеў звярнуў увагу на той факт, што сёлета ў Беларусі плануецца адкрыць абноўлены дзяржаўны музей гісторыі Вялікай Айчыннай вайны, што вельмі сімвалічна ў год 70-годдзя вызвалення нашай краіны ад нямецкіх захопнікаў. Дзяржсакратар падкрэсліў, што ў Беларусі надзейна забяспечаны мір, стабільнасць і бяспека.

■ Удзячнасць і павага

БЕССМЯРОТНЫ ПОЛК НА ФОНЕ БЭЗУ ПЕРАМОГІ

У Брэсцкай крэпасці прайшлі святочныя мерапрыемствы

У крэпасці рознымі колерамі зацвіў бэз. Яго і ў перадваенныя гады было шмат на тэрыторыі гарнізона. Пра гэта сведчаць лісты жыхароў і абаронцаў крэпасці, якія захоўваюцца ў музеі. І вось нашчадкі герояў вырашылі ў памяць аб тых далёкіх гадах таксама пасадзіць прыгожыя кусты, тым больш, што цвіценне яго акурат супадае са святочнымі днямі. Пры падтрымцы Генеральнага консульства Расійскай Федэрацыі ў Брэсце чацвёрты раз прайшла акцыя «Бэз Перамогі». Актывісты расійскага маладзёжнага руху «Салідарнасць» і грамадскай арганізацыі «Бэз» прывезлі ў Брэст селекцыйныя элітныя кусты бэзу і пасадзілі іх на тэрыторыі мемарыяла. Цяпер прыгожыя і духмяныя гронкі квітнеюць як гімн Перамогі.

Фота Валерыя КАРАЛЯ.

Мітынг на плошчы Цырыманіялаў, па традыцыі, адкрыў **старшыня Брэсцкага аблвыканкама Канстанцін Сумар.** Губернатар звярнуўся да ветэранаў са словамі найвялікшай павагі і ўдзячнасці за іх ваенны подзвіг, за працу ў пасляваенны час, за цяперашнюю актыўную жыццёвую пазіцыю.

А пасля мітынгу ўдзельнікаў урачыстасцяў чакаў сапраўдны сюрпрыз. Упершыню на галоўнай плошчы крэпасці прайшоў амаль двухгадзінны канцэрт навучэнцаў і выкладчыкаў Брэсцкага музычнага каледжа. Канцэрт арганічна ўпісаўся ў агульную праграму свята. Урачысты настрой падтрымлівалі творы ваеннай тэматыкі. Сярод гледачоў канцэрта былі нават заўважаны салдаты «Бессмяротнага палка». Аднайменная акцыя стала адной з галоўных цікавінак сёлетняга 9 Мая. Задоўга да свята па радыё, у газетах, сацыяльных сетках арганізатары заклікалі ўнукаў і праўнукаў франтавікоў прыйсці на Дзень Перамогі з партрэтамі сваіх гераічных продкаў. У святочным шэсці гэтая калона выглядала сапраўды як бессмяротны полк. На партрэтах яны былі яшчэ маладыя і прыгожыя. Такімі яны выканалі свой вайсковы і грамадзянскі абавязак і засталіся не толькі ў сямейных архівах, у памяці родных, але і ў гісторыі краіны.

Святлана ЯСКЕВІЧ.

■ Свята

ПЕРАМОГА: АДНА НА ЎСІХ І Ў КОЖНАГА — СВАЯ

З года ў год на 9 Мая тысячы людзей выходзяць на вуліцы, многія з іх — цэлымі пакаленнямі. А гэта значыць, свята працягвае жыць. Сёлетняе ж святкаванне Дня Перамогі ў Мінску супала з адкрыццём чэмпіянату свету па хакеі, і таму атмасфера ў сталіцы была надзвычай ажыўленая. Кветкі, шарыкі, сцягі, усмешкі, часам непрыхаваныя слёзы і... узмоцненыя меры бяспекі.

Фота Анатоля КЛЕШЧУКА.

Нягледзячы на сталы ўзрост, Мікалай Захарчанка і ў кросе паўдзельнічаў, і ва ўрачыстым шэсці.

«Маладыя глядзяць са здзіўленнем і павагай»

Каб паглядзець урачыстае шэсце на плошчы Перамогі, якое традыцыйна дае «старт» святкаванню 9 Мая, мінчанам і гасцям сталіцы давялося пастаяць у чэргах да кантрольна-прапускных пунктаў і прайсці працэдуру агляду супрацоўнікамі міліцыі. Правяралі гледачоў і на выхадзе з парку Горкага. Але на патрабаванні бяспекі людзі асабліва не наракалі, і пасля шэсця ў парку, які стаў адной з цэнтральных святочных пляцовак, літаральна складана было павярнуцца. На галоўнай сцэне тут пачаўся канцэрт. Побач свае вырабы прадставілі майстры розных відаў і тэхнік ручной працы, прапануючы набыць мяккія цацкі, упрыгажэнні, сувеніры. Сваю акцыю зладзілі і студэнты Мінскага дзяржаўнага медыцынскага каледжа: дзяўчаты ў белых халатах і строях сясцёр міласэрнасці замяралі ўсім ахвотным вагу, рост і артэрыяльны ціск, а таксама вучылі... спавіваць немаўлят.

Канцэрт прывабіў мноства гледачоў, але некаторыя ўсё ж аддалі перавагу спакойнаму адпачынку на свежым паветры. Для ўдзельніцы вайны Валянціны Прохараўны Бельскай гэты дзень і без эстрадных выступленняў надзвычай насычаны. У свае 85 ёй ужо цяжка хадзіць, таму на свята яе суправаджае сын. Тым не менш Валянціна Прохараўна адольвае ўсё шэсце. Маленькая сівая жанчына пад перазвон узнагарод на грудзях прызнаецца, што настрой у яе адначасова і добры, і сумны. І ўсё ж перaважае радасць, якая захоўваецца ў сэрцы на ўвесь год.

— Маладыя глядзяць цяпер на ветэранаў са здзіўленнем і з павагай, бо жывых сведкаў вайны вельмі мала засталося, — адзначае сын Валянціны Прохараўны Яўген. — Але ўсё ж кожны год віншуюць, дораць кветкі — гэта вельмі прыемна.

У сям'і Бельскіх склалася традыцыя святкавання Дня Перамогі: пад'ём а палове шостай, пасля — шэсце, далей — прагулкі па горадзе. Пасля вяртання дадому — святочны стол, «франтавыя» сто грамаў і віншаванні знаёмых.

Фота Яўгена ПЯСЕЦКАГА.

У мінскім парку Чалюскінцаў студэнты Універсітэта культуры прапанавалі для самых маленькіх гасцей свята цікавыя гульні.

Вайна, што загартавала і згуртавала

Сярод наведнікаў парку ўвагу да сябе прыцягваў пажылы мужчына ў марской форме і фуражцы з надпісам «Балтыйскі флот». Ветэран іграў на гармоніку. З ім ахвотна фатаграфавалася моладзь. Мікалай Захарчанка *(на фота зверху)* штогод прыходзіць ускладаць кветкі да помніка Перамогі. Праўда, кажа ён, сёлета ўпершыню прыйшоў з кіем, бо хадзіць ужо цяжка. І нязменна бярэ з сабой гармонік. А яшчэ ў 84 гады мужчына напярэдадні свята ўдзельнічаў ва Усебеларускім прабегу «Перамога».

«Вы — сапраўдны?» — раптам падышла да ветэрана кабета, што праходзіла побач. І стала горача віншаваць. Зусім незнаёмых людзей нават праз 70 гадоў пасля заканчэння аб'яднала вайна: Мікалай Аляксеевіч быў вязнем канцлагера ў Азарычах, там загінулі яго маці і брат. А жанчына распавяла, што ў тым жа канцлагеры была маці яе сяброўкі.

Адметна, што да Дня Перамогі спрычыніліся не толькі беларусы, але і госці з-за мяжы. На гуляннях можна было пабачыць хакейных балельшчыкаў са Славакіі, Расіі і іншых краін з сімволікай свята. Парадавала і дасведчанасць хлопца і дзяўчыны, што прыехалі з Кітая навучацца ў нас журналістыцы. «Мы ведаем, што ў вас сёння за свята — Дзень Перамогі. І яшчэ мы ведаем газету «Звязда», — нечакана прызналіся замежнікі і папрасілі сфатаграфаваць іх на фоне святочнага дзейства.

9 Мая, здаецца, увесь горадператварыўся ў адно суцэльнае месца адпачынку. У кожным раёне праходзілі свае канцэрты і святочныя акцыі. Гулянні шырока разгарнуліся каля Палаца спорту, дзе гледачоў забаўляла святочная праграма «З Днём Перамогі», вiраваў гандаль прамтаварамі і сувенірамі ад народных майстроў. Сярод іншых гасцей тут быў заўважаны і старшыня Мінгарвыканкама Мікалай Ладуцька. «Настрой вельмі добры!» — сказаў ён карэспандэнту «Звязды» і павіншаваў са святам, але падрабязна апісваць свае эмоцыі не стаў.

Зрэшты, напэўна, у гэты дзень яны ва ўсіх былі падобныя. Старэйшае пакаленне ўспамінала ваенныя гады і цешылася тым, што іх нашчадкі ўжо сем дзесяцігоддзяў жывуць у міры. А моладзь, няхай і без усведамлення жахаў той вайны, але з задавальненнем глядзела канцэрты, ела шашлыкі, гуляла і проста радавалася цёпламу выхадному дню.

Дзіяна СЕРАДЗЮК

Фота Яўгена ПЯСЕЦКАГА.

На беразе Свіслачы аматары спорту паказвалі сваё майстэрства.

■ Яднанне пакаленняў

ДАШЛІ ПАШТОЎКУ ВЕТЭРАНУ

Каля 200 хлопчыкаў і дзяўчынак удзельнічалі ў міжнароднай акцыі «Чытаем дзецям пра вайну», якая прайшла ў дзіцячых бібліятэках абласнога цэнтра. Ушанаваўшы хвілінай маўчання памяць загінулых, яны чыталі ўголас кнігі Льва Касіля, Анатоля Міцяева, Сяргея Аляксеева. Свае творы пра вайну дзецям прачытаў гродзенскі паэт Віктар Кудлачоў.

Тым часам у ГрДУ імя Янкі Купалы адкрылася выстава фатаграфій-партрэтаў ветэранаў вайны, бабуль і дзядуляў студэнтаў і супрацоўнікаў універсітэта — з аповедам пра іх жыццёвы шлях. Праходзіў конкурс мастацкага чытання вершаў «Салдатам Вялікай Перамогі прысвячаецца». Моладзь таксама ініцыявала акцыю «Павіншуй ветэрана з перамогай» у сацыяльных сетках. Ідэя яе ў тым, што кожны можа пакінуць свой нумар тэлефона і, атрымаўшы ад удзельнікаў праекта адрас ветэрана, накіраваць яму віншавальную паштоўку.

Барыс ПРАКОПЧЫК.

■ Танцуюць усе!

ВАЛЬС НАД СОЖАМ

Больш за сто танцавальных пар — пераможцаў конкурсу сярод выпускнікоў устаноў агульнай сярэдняй адукацыі — выканалі Майскі вальс І. Лучанка падчас урачыстага святкавання Дня Перамогі ў Гомелі.

У Гомельскай вобласці сёння пражываюць 3,3 тысячы ветэранаў Вялікай Айчыннай вайны. 40 з іх былі запрошаны на ўрачысты прыём да старшыні Гомельскага аблвыканкама ў гонар Дня Перамогі. Уладзімір Дворнік адзначыў, што жыхарам Беларусі трэба вучыцца ў ветэранаў патрыятызму.

Ірына АСТАШКЕВІЧ.

■ «Прывітанні» з фронту

ВЕРНУТЫЯ З НЕБЫЦЦЯ

У магілёўскай абласной бібліятэцы імя Леніна адкрылася выстава, дзе можна ўбачыць фота і дакументы тых, каго амаль 70 гадоў лічылі зніклымі без вестак.

Падарунак ад Рыгора Плахатнюка.

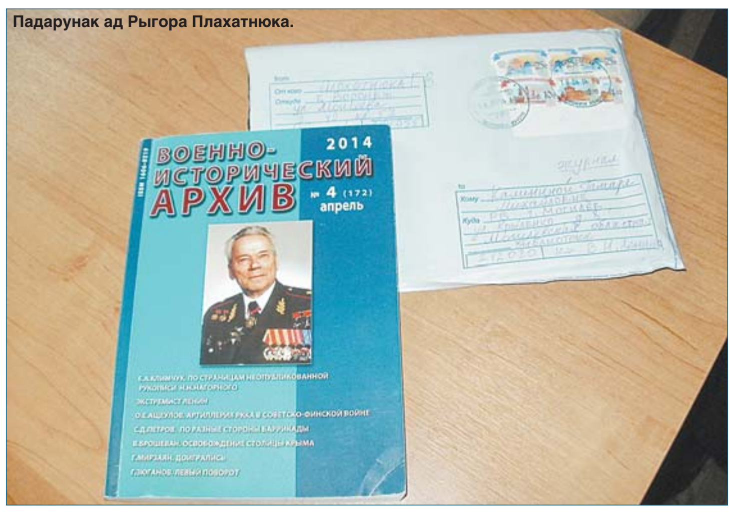

Вочы выхопліваюць з ваеннага ліста некалькі радкоў... Аўтар іх яшчэ жывы. Ён ганарыцца тым, што ім, абаронцам, удалося затрымаць на Буйніцкім полі пад Магілёвам 39 варожых танкаў... Але яго родным так і не пашчасціць дачакацца свайго сына... Ён знік без вестак, як і ўсе тыя, прозвішчы якіх пералічаны ў лісце.

Але менавіта дзякуючы гэтаму пасланню праз шмат гадоў пасля тога ліпеньскага «гарачага» дня на Дняпроўскім рубяжы яны «ўваскрэслі». Знайшліся неабыякавыя людзі, якія вярнулі іх з небыцця. Адзін з раздзелаў выставы «Твары пошуку» прысвечаны менавіта тым, чые імёны былі ўстаноўлены ў XXI стагоддзі.

— Гэтымі матэрыяламі з намі падзяліўся Рыгор Плахатнюк — гісторык-пошукавік з Варонежа, — удакладняе загадчыца аддзела абласной бібліятэкі Тамара Калініна. — Ён унук салдата 388-га палка, які прымаў удзел у абароне Магілёва. Мы супрацоўнічаем з ім з 2011 года, і з яго дапамогай фонд бібліятэкі папоўніўся рэдкімі матэрыяламі.

Нэлі ЗІГУЛЯ. Фота аўтара.

■ Успаміны праз слёзы

КАБ ЛЮДЗІ НЕ ВЕДАЛІ ВАЙНЫ

Па традыцыі, на плошчы Перамогі ў Віцебску кіраўнікі вобласці павіншавалі гараджан са святам. Усе ахвотныя змаглі азнаёміцца з ваеннай тэхнікай, наведаць выставы пад адкрытым небам, паглядзець святочны канцэрт. А вечарам над плошчай Перамогі спакой мірнага неба парушылі залпы феерверку. Падчас святкавання карэспандэнт «Звязды» пагутарыў з ветэранамі.

— Каб людзі ніколі не ведалі вайны — гэта самае вялікае маё пажаданне, — сказаў ветэран Вялікай Айчыннай **Віктар Дзям'янавіч Цярэшчанка,** які жыве ў пасёлку Копці Віцебскага раёна. Яму пайшоў 89 год. Ён быў адным з ініцыятараў стварэння ў населеным пункце воінскага мемарыяла.

На тэрыторыі мемарыяла ёсць танк Т-76, які ў 1995 годзе быў падораны вяскоўцам Міністэрствам абароны. Сярод помнікаў, да якіх мае непасрэднае дачыненне Віктар Цярэшчанка — сыну Сталіна Якаву Джугашвілі (ён у 1941 годзе ваяваў на тэрыторыі Віцебшчыны. — **Аўт**.), французскім лётчыкам са знакамітага авіяцыйнага палка «Нармандыя», якія ў 1944 годзе вызвалялі Віцебшчыну. Летась у Копцях паставілі помнік Герою Савецкага Саюза Георгію Сцяпанавічу Грыгор'еву, які паўтарыў подзвіг Аляксандра Матросава. Школа носіць імя героя. Усяго на тэрыторыі мемарыяла больш за пяцьдзясят помнікаў.

Аляксандр ПУКШАНСКІ

ОАО «Слуцкий льнозавод»
ИЗВЕЩАЕТ АКЦИОНЕРОВ О ПРОВЕДЕНИИ ВНЕОЧЕРЕДНОГО СОБРАНИЯ АКЦИОНЕРОВ ОАО «Слуцкий льнозавод».
Дата и время проведения: **21 мая 2014 года в 15.00.**
Место проведения:
г. Слуцк Минской области, ул. Ленина, 300, актовый зал.

Повестка дня:
1. Об утверждении результатов закрытой подписки на акции.
2. Об увеличении уставного фонда Общества.
3. Об утверждении решения о дополнительном выпуске акций.
4. О внесении изменений в Устав ОАО «Слуцкий льнозавод».
5. О создании комиссии по жилищным вопросам. Утверждение Положения по постановке на учет нуждающихся в улучшении жилищных условий, о порядке выделения и о порядке продажи заселенных жилых помещений.

Регистрация участников собрания с 14.00 до 14.45.
Для регистрации акционеров необходимо иметь:
юридическим лицам: руководителям — служебное удостоверение (иной подтверждающий документ и паспорт);
иному представителю: доверенность на представление юридического лица на собрании акционеров и паспорт;
физическим лицам: паспорт; представителям — доверенность, удостоверенную в установленном порядке, и паспорт.
Информация по вопросам повестки собрания предоставляется акционерам ОАО «Слуцкий льнозавод» по месту нахождения ОАО: **г. Слуцк, ул. Ленина, 300 с 8.00 до 17.00.**
Телефоны для справок (8 01795) 61526; 61655.
УНП 690657228 *Наблюдательный совет ОАО «Слуцкий льнозавод».*

Утерянные страховые полисы ЗСАО «БелИнгострах» добровольного страхования от несчастных случаев и болезней на время поездки за границу формы 2РН, 2РП, серии ИС № 0490653, № 0494565 **считать недействительными.**
УНП 100219645

У МІНСКУ Б'ЕЦЦА ХАКЕЙНАЕ СЭРЦА!

У Дзень Перамогі на дзвюх сталічных лядовых пляцоўках стартаваў чэмпіянат свету па хакеі

Учора ў Мінску было па-святочнаму прыгожа. Цёплае майскае сонца залівала сталічныя праспекты, па якіх вандравалі шматлікія вясёлыя балельшчыкі ў рознакаляровых хакейных світарах. Славакі, расіяне, швейцарцы, чэхі, шведы, фіны... Іх дарогі вялі ў дзве кропкі сталіцы, якія на некалькі тыдняў, як магніт будуць прыцягваць спартыўных заўзятараў. «Мінск-Арэна» і «Чыжоўка-Арэна» — паролі і месцы сустрэчы балельшчыкаў, якія змяніць нельга. Карэспандэнты «Звязды» перадаюць з галоўных хакейных кропак сталіцы.

Замежныя балельшчыкі на мінскіх вуліцах сёння не рэдкасць.

ШВЕЙЦАРЦЫ РЫХТУЮЦЦА ДА РЭВАНШУ

Здаецца, на выхадзе са станцыі метро «Аўтазаводская» ёсць толькі адзін далейшы напрамак — да «Чыжоўка-Арэны». Стракаты і шумны натоўп адразу падказвае, дзе ў гэтыя дні адбываецца галоўная спартыўная падзея года.

На аўтобусным прыпынку ўвагу прыцягвае кампанія хлопцаў у аднолькавых чырвоных футболках. Адзін з іх абарочваецца. На спіне бачу белы крыж і разумею, што перада мной балельшчыкі зборнай Швейцарыі. Хлопцы прыехалі з Лазаны, французскай часткі альпійскай краіны.Таму, акрамя сваёй зборнай, будуць «хварэць» за французаў.

— На матчы Швейцарыі мы загадзя набылі абанементы. А вось на гульні Францыі плануем купляць квіткі ўжо ў Мінску, бо яшчэ адзін абанемент мы б не пацягнулі, — усміхаецца Джуліян, студэнт біялагічнага факультэта.

Размясціліся хлопцы ў фан-вёсцы. Першую палову дня даследавалі раён і вывучалі маршруты да лядовых арэн.

— Вось едзем на «Чыжоўка-Арэну», каб паглядзець, дзе будзе выступаць французская зборная. Добра, што ад метро дабірацца не вельмі доўга, — падключаецца да размовы Лені, аднакурснік і сябар Джуліяна. — Нас здзівіла, што ў Мінску такі кампактны метрапалітэн: усяго толькі дзве лініі. Затое для нас гэта прывычна, бо ў Лазане падобная схема метро. Гэта, дарэчы, адзіны горад у Швейцарыі, дзе ёсць падземка.

Хлопцы кажуць, што пасяліліся ў фан-вёсцы нават не з-за эканоміі — так прасцей адчуць неверагодную атмасферу хакейнага свята.

— Учора пазнаёміліся з нямецкімі дзяўчатамі. Паабяцалі суправаджаць іх на працягу ўсяго турніру. Але нашы зборныя знаходзяцца ў адной групе — гэта трохі ўскладняе сітуацыю, — смяецца Лені.

Напрыканцы Джуліян узгадвае:

— О, мы ж з беларусамі будзем гуляць! Нічога асабістага, але спадзяюся, нашы хлопцы атрымаюць перамогу. Сёлета мы будзем змагацца толькі за «золата»! (На леташнім чэмпіянаце зборная Швейцарыі ў фінале саступіла шведам. — **Аўт**.)

На пляцоўцы перад арэнай мітусяцца сек'юрыці і валанцёры — вырашаюць арганізацыйныя пытанні перад сустрэчай фанатаў. Побач разгарнуўся сапраўдны кірмаш. Асабліва шмат гандлёвых кропак афіцыйных спонсараў чэмпіянату. Тут жа летняя кавярня, дзе балельшчыкі чакаюць матчаў сваіх фаварытаў. За адным столікам адпачываюць славакі.

— А яшчэ казалі, што больш за ўсіх на чэмпіянат прыедзе латышоў, — прагаворваю ўслых, успамінаючы, што ўжо ў горадзе бачыла славакаў.

— Дык хакей у нас спорт нумар адзін! — па-руску, з малапрыкметным акцэнтам звяртаецца да мяне адзін са славацкіх балельшчыкаў.

— Зусім як і ў нас, — ветліва адказваю госцю.

Мілан прыехаў у Мінск разам з братам і яго сям'ёй. Кампанія з шасці чалавек арандавала трохпакаёўку непадалёк ад Нямігі.

— Тут вельмі прыгожа, і, да таго ж, зручна дабірацца да арэн, — кажа мужчына. — Вядома, нятанна, але мы былі гатовы да сур'ёзных выдаткаў. Прыйшлося ўзяць на працы незапланаваны водпуск, але гэта таго варта.

Пытаюся, адкуль карэнны славак так добра ведае рускую мову.

Пяць гадоў таму на адпачынку ў Іспаніі пазнаёміліся з сям'ёй з Беларусі. Яны з Брэста. Пасябравалі, пачалі падтрымліваць сувязь і вывучылі рускую мову. Дарэчы, пасля завяршэння турніру плануем наведаць сяброў. Яны абяцалі паказаць Белавежскую пушчу.

У хакейных прагнозах адносна зборнай Славакіі Мілан стрыманы і разважлівы:

— У чвэрцьфінал павінны выходзіць, а далей будзе больш складана. Тым не менш у нас ёсць квіткі на фінал. Спадзяюся, каманда нас не падвядзе.

РУСКІЯ ІДУЦЬ?

Ажыятаж на «Мінск-Арэне», галоўнай пляцоўцы турніру, адчуваўся загадзя. Рабочыя спяшаліся як мага хутчэй усталяваць вялікую сцэну для канцэртнай праграмы. Прадаўцы на прылаўках акуратна раскладвалі сувенірную прадукцыю, а патэнцыяльныя гледачы чакалі каля кас доўгачаканыя квіткі. Што ў такім разе казаць пра журналістаў, якія яшчэ ў чацвер акупавалі прэс-цэнтр і па нябачных інтэрнэт-каналах адпраўлялі з Мінска ў рэдакцыі рэпартажы з трэніровак сваіх зборных! Але ўсе мы разам узятыя былі нечым маленечкім у параўнанні з той армадай балельшчыкаў, якая высадзілася каля «Мінск-Арэны» ўчарашнім вечарам. Першымі тут мацнейшага паміж сабой выяўлялі зборныя Расіі і Швейцарыі.

Нашых усходніх суседзяў у Мінску не злічыць! Асаблівыя прыкметы — дзяржаўныя сцягі, шапкі-вушанкі, георгіеўскія стужкі, майкі з выявай герба і надпісамі «Овечкин», «Малкин» на спінах, і, безумоўна, аўтамабілі з адпаведнымі нумарамі. На прыступках «Мінск-Арэны» нагогул сустрэў дзвюх дзяўчат у какошніках і шырокіх сукенках. Геаграфічнае прадстаўніцтва у расіян таксама багатае — ад Калінінграда да Ангарска.

— Нам здалося, што на трыбунах тысяча швейцарцаў, астатнія балельшчыкі з Расіі, — усміхаецца Настасся, дзяўчына ў чырвонай майцы, якая прыляцела разам з сяброўкамі з Благавешчанска толькі на выхадныя. — Правялі 7 гадзін у паветры і 8 у цягніку. У вашай сталіцы мы ўпершыню. Адразу заўважылі адкрытасць і ветлівасць мясцовых жыхароў. Розніца ў гэтым плане з Расіяй адчуваецца.

Першая гульня — жорсткая барацьба.

У Мінск зборная Расіі прыехала з адной мэтай — перамагаць. Няўдалае выступленне на Алімпіядзе не пакідае падапечным Алега Знарка іншых варыянтаў, каб хоць неяк рэабілітавацца перад роднымі гледачамі. У першым перыядзе расіяне добра прыціснулі швейцарцаў і ў выніку адправілі тры шайбы ў вароты Леанарда Джэноні. А пасля ўмацавалі сваю перавагу яшчэ двума галамі.

■ Эксперт

«ТРЫБУНЫ БУДУЦЬ ПОЎНЫЯ»

Сваімі думкамі і чаканнямі ад чэмпіянату са «Звяздой» падзяліўся Міхаіл ЗАХАРАЎ, галоўны трэнер сталічнага «Юнацтва», які ў свой час двойчы ўзначальваў зборную Беларусі па хакеі.

Фота Дар'і БУРАКІНАЙ.

— Міхаіл Міхайлавіч, такой канцэнтрацыі вядучых зборных планеты ў нашай сталіцы яшчэ ніколі не было.

— Безумоўна. Чэмпіянат свету па хакеі — гэта, найперш, вялікае свята для нашай рэспублікі. І я вельмі ўсцешаны тым, што менавіта хакеісты прывезлі да нас буйны спартыўны форум. Трыбуны на ім будуць поўныя. Кажуць, што і ў гасцініцах няма вольных нумароў. Падобнага я нават не чакаў. Атмасфера вакол хакея вельмі добрая.

— Якія ў вас прагнозы на сёлетні турнір?

— Я пагутарыў з хакеістамі нашай зборнай: Аляксеем Калюжным, братамі Касціцынымі, Міхаілам Грабоўскім. Яны малайцы. У іх добры настрой напярэдадні матчаў. Лічу, што ў васьмёрку мацнейшых Беларусь павінна патрапіць.

— Чэмпіянат прымаюць дзве сталічныя хакейныя пляцоўкі. Якая з іх вам найбольш падабаецца?

— Я размаўляў з Рэнэ Фазэлем, і ён прызнаўся, што прадстаўнікі Міжнароднай хакейнай федэрацыі зачараваны і «Мінск-Арэнай», і асабліва «Чыжоўка-Арэнай», якую многія лічаць галоўнай хакейнай пляцоўкай Мінска. Справа ў тым, што яе будавалі ўжо пасля «Мінск-Арэны». І ўсіх тых недахопаў, якія былі раней, атрымалася пазбегнуць.

— Звычайна на пасляалімпійскі чэмпіянат свету, якім з'яўляецца і першынство ў Беларусі, многія зборныя прыязджаюць без лідараў.

— Можа і так. Але на гэта не трэба звяртаць увагу. Я неяк размаўляў са сваім сябрам і спытаў у яго: «Ці ведаеш, колькі хакеістаў з алімпійскай зборнай Швецыі не прыедзе ў Мінск?». Ён не ведае. А ці ведаеце, колькі ўдзельнікаў Гульняў прыляцела з Канады? Ніводнага! Але ўсё роўна стадыёны будуць запоўнены. Фінляндыя, Чэхія, Швецыя... Людзі пойдуць менавіта на зборныя, а не на імёны.

— А ці склалі свой асабісты графік наведвання гульняў чэмпіянату?

— Я буду старацца наведваць усе матчы. Мне цікава ўбачыць у дзеянні ўсе зборныя. У любым выпадку каманды ўсе моцныя. Памятаю, як на першынство свету ў Рыгу, у 2006 годзе, Швецыя прыехала толькі з некалькімі гульцамі алімпійскага складу. Аднак гэтая зборная выглядала вельмі добра і ў выніку стала чэмпіёнам.

— Хто можа стаць галоўнай неспадзяванкай турніру?

— Зборная Расіі. Яе ўзначаліў Алег Знарок, вельмі сур'ёзны трэнер. Пад яго кіраўніцтвам каманда паспела плённа папрацаваць. У яго хлопцаў выпрацаваўся добры баявы дух. Мяркую, што Расія згуляе ў фінале.

■ Імгненні хакейнага свята

Матэрыялы падрыхтавалі Дарына ЗАПОЛЬСКАЯ і Тарас ШЧЫРЫ. Фота Марыны БЕГУНКОВАЙ, Анатоля КЛЕШЧУКА, Яўгена ПЯСЕЦКАГА.

ПАМЯЦЬ — АДНА

На Вілейшчыне алею ў памяць аб загінулых салдатах Першай сусветнай і Вялікай Айчыннай трыццаць гадоў таму садзілі пісьменнікі-франтавікі

2014 год адметны не толькі сямюдзесяццю гадамі міру на нашай зямлі. Сёлета спаўняецца сто гадоў з таго часу, як пачалася Першая сусветная вайна. Тады на вайну пайшлі бацькі і дзяды тых, каму выпала абараняць Айчыну ад фашысцкай навалы...

Непадалёк ад Вілейкі больш за два гады праходзіла лінія руска-германскага фронту. У лесе каля вёскі Заброддзе тады дыслацыраваўся лазарэт 29-й пяхотнай дывізіі 20-га корпуса 2-й Рускай арміі. Цяпер аб ім напамінаюць могілкі, дзе апошні спачын знайшлі дзве з паловай тысячы чалавек. Пэўна, яны б зніклі з твару зямлі, калі б адраджэннем памяці аб тых даўно мінулых часах не заняўся мастак Барыс Цітовіч. І вось ужо ў трыццаты раз жыхары навакольных вёсак і шматлікія госці са Смаргоні, Мінска, Масквы і іншых гарадоў колішняй Расійскай імперыі сустракаюцца на тых лазарэтных могілках у Дзень Перамогі. Прыязджаюць сюды кожны год і турысты з замежжа, чые продкі змагаліся на франтах Першай сусветнай сто гадоў таму. Сёлета з канцэртнай праграмай прыбылі госці з Вялікабрытаніі.

— У гэтых магілах пахаваны памерлыя ў лазарэце ад ран і салдаты, якіх прывозілі з палёў баёў са Смаргоншчыны, — гаворыць Барыс Цітовіч. — Могілкі сталі апошнім прытулкам і для тых, хто не перажыў атаку атрутных газаў і тыф... Тут ляжыць вельмі шмат юнакоў, каму будзе вечна па 19-20 гадоў. Вось толькі імёны многіх з іх дагэтуль застаюцца невядомымі. Пакуль што з дапамогай розных крыніц удалося ідэнтыфікаваць усяго дзесяць чалавек. Але ёсць надзея, што з цягам часу гэтыя белыя гістарычныя плямы ўсё ж пачнуць знікаць. Пахаваны тут і бацькі тых, хто падарыў нам 69 гадоў таму свята Перамогі. Таму мы і аб'яднаналі памінальныя мерапрыемствы па ахвярах дзвюх сусветных калатнеч...

Дзякуючы Барысу Цітовічу каля вёскі Рускае Сяло, дзе былі пахаваны воіны 20-га армейскага корпуса, быў усталяваны крыж з выявай Спаса Нерукатворнага. У вёсцы Бараўцы пабудавана каплічка ў памяць 80-х угодкаў заканчэння Першай сусветнай... Мясцовыя і раённыя ўлады таксама не застаюцца ў баку ад захавання памяці.

Хрэсны ход у памяць загінулых амаль стагоддзе таму, які адбываецца пасля паніхіды, прыводзіць у вёску Заброддзе, дзе трыццаць гадоў назад з'явілася алея, якую садзілі пісьменнікі, што прайшлі праз ваеннае ліхалецце. Былі сярод іх Алесь Адамовіч і Васіль Быкаў... Тут узведзена каплічка-помнік святых дабраверных князёў Барыса і Глеба. Яна ж адначасова з'яўляецца музеем Першай сусветнай вайны. Побач з ёй сёлета быў усталяваны і асвечаны камень, на якім выбіты імёны жыхароў Забраддзя, якія пайшлі абараняць Айчыну падчас руска-японскай, Першай сусветнай і Вялікай Айчыннай войнаў. У каменным мартыралогу значыцца 16 прозвішчаў.

І было б вельмі добра, калі б такая традыцыя ўшанавання продкаў прыйшла ў кожную беларускую вёску. Бо ў тых, хто не памятае сваёй мінуўшчыны, няма будучыні...

Валяр'ян ШКЛЕННІК. Фота аўтара.

Вілейскі раён.

■ Подзвіг і памяць

ХТО СПЫНІЎ ГАДЗІННІК АПОЎНАЧЫ?

За ліквідацыю гаўляйтэра Кубэ адказвалі некалькі чалавек. Алена Мазанік была апошнім — і рашаючым — звяном у гэтым «ланцужку»

Нядаўна споўнілася 100 гадоў з дня нараджэння славутай беларускай жанчыны, легендарнай мінскай падпольшчыцы Алены Рыгораўны Мазанік. Яе імя і подзвіг сталі, калі можна так выказацца, «візітнай карткай» не толькі Вялікай Айчыннай, але і Другой сусветнай войнаў. Як змагла гэта жанчына пранесці ў дом Вільгельма Кубэ зараджаную міну? Як здолела паставіць яе ў патрэбным месцы? Якая «кошка» прабегла ў мірны час паміж трыма ўдзельніцамі замаху? Адказам на гэтыя і іншыя пытанні і прысвечаны артыкул.

Алена Мазанік, Герой Савецкага Саюза (не раней за кастрычнік 1943 г.).
Фота з фондаў Беларускага дзяржаўнага архіва кінафотафонадакументаў.

Алена Рыгораўна Мазанік нарадзілася ў шматдзетнай працавітай сям'і, якая жыла ў вёсцы Падздзягцярня Пухавіцкага раёна Мінскай вобласці. Яе «ўваходжанне» ў жыццё акупаванага немцамі Мінска праходзіла ва ўмовах поўнай адзіноты. Згарэў дом, у якім яна жыла, эвакуіраваўся на ўсход яе муж Браніслаў Антонавіч Тарлецкі, які працаваў вадзіцелем у сістэме НКУС.

Ва ўспамінах Алены Мазанік гаворыцца: *«Летам 1941 года я апынулася на вуліцы, без адзення, з мізэрнымі запасамі савецкіх грошай. Мае спробы знайсці каго-небудзь са знаёмых нічога не далі. Аднойчы да мяне падышоў нямецкі афіцэр і прапанаваў дапамагчы з працай. Так я аказалася прыбіральшчыцай у адной з воінскіх часцей. Потым перавялася афіцыянткай на фабрыку-кухню, а неўзабаве, у гэтай жа якасці, — у казіно, якое адкрыў генеральны камісарыят Беларусі для нямецкіх афіцэраў. Прыкладна ў пачатку чэрвеня 1943 года па рэкамендацыі ад'ютанта Кубэ Ота Вільдэнштэйна была прынята на працу ў трохпавярховы 18-пакаёвы асабняк Кубэ. На першым паверсе знаходзілася кухня, на другім — спальні Кубэ і членаў яго сям'і. Я адказвала за трэці паверх, дзе размяшчаўся рабочы кабінет Кубэ».*

Упершыню поўнымі імёнамі А.Р. Мазанік і М.Б. Осіпава былі названы ў газеце «Звязда» ад 1.07.1945 г. у артыкуле Т.Міхайлава «Па прыгаворы народа!».

Важныя звесткі аб замаху змяшчае так званае заключнае паведамленне кіраўніка асобай берлінскай камісіі Бендорфа аб забойстве В.Кубэ ў ноч на 22 верасня 1943 г. у Мінску, якое выявілі супрацоўнікі партархіва Інстытута гісторыі партыі пры ЦК КПБ у Кіеве сярод мікрафільмаў, набытых у ЗША. З заключэння стала вядома, што ў падрыхтоўцы аперацыі, акрамя Мазанік і Осіпавай, прымалі ўдзел Марыя Дуброва, Георгій Кулікоў, Галіна Лісская і іншыя. Паведамленне камісіі ў ліку першых было адпраўлена першаму сакратару ЦК КПБ Пятру Міронавічу Машэраву (11.XI.1967 г.), а таксама былому начальніку Цэнтральнага штаба партызанскага руху Панцеляймону Кандратавічу Панамарэнку (6.XII.1967 г.).

Надзея Траян і Марыя Осіпава таксама прымалі ўдзел у ліквідацыі Кубэ.

Відавочна, што аперацыя, аб якой ідзе гаворка, складалася з дзвюх частак: з пастаноўкі задачы і знаходжання выканаўцы. Можна беспамылкова сказаць, што ў агульным плане задачу ліквідацыі Кубэ паставіла палітычнае кіраўніцтва СССР. І тут няма нічога дзіўнага, калі ўспомніць заклікі Гітлера да ліквідацыі СССР як дзяржавы, знішчэння без суда і следства ідэалагічных працаўнікоў, людзей па нацыянальнай прыкмеце і г.д. Другая частка поўнасцю залежала ад Алены Мазанік — таленавітага, адданага сваёй Радзіме чалавека. Хто з ёю сутыкаўся ў адказныя моманты — таксама важнае пытанне, але галоўнае заключалася ў тым, што Мазанік дала згоду на выкананне смяротна небяспечнага задання. Вось тады і адбылося нараджэнне героя №1. Далей пачала працаваць уся схема, у стварэнні і выкананні якой удзельнічалі многія, таксама адданыя ідэі людзі.

З успамінаў былога камандзіра разведвальна-дыверсійнай групы партызанскай брыгады «Дзімы» Пятра Дзмітрыевіча Трашкова: *«Верасенёўскай раніцай 1943 года я навучыў М.Б. Осіпаву, як ставіць міну на баявы ўзвод. Як надзейней замініраваць ложак ката. У доме Пятра і Фёклы Вярбіцкіх мы з памочнікам (камандзір атрада. — **Аўт.**) М.П. Фёдаравым і Сергеем Хрэнавым знайшлі надзейны спосаб дастаўкі міны ў Мінск. Паспрабавалі ўкласці ў буханку хлеба вясковай выпечкі. Не падышло. Вярбіцкая прынесла з агарода гарбуз. Выбралі месца ў гарбузе для міны, уклалі, закрылі — усё роўна відаць. А што калі міну ўкласці ў маленькі кошык і засыпаць брусніцамі? — прапанаваў я. Вярбіцкая прынесла некалькі кошыкаў. Я выбраў самы маленькі. Напярэдадні суседская дзяўчынка Надзя Бялькевіч прынесла з лесу шмат ягад. Я ў яе пазычыў кілаграма паўтара брусніц, уклаў міну ў кошык і засыпаў ягадамі. Осіпава згадзілася на гэты варыянт. Але ваганні ў яе былі. «Ведаеш, — кажа яна, — гэта ж вітаміны, адбяруць». «Не адбяруць, — кажу я. — На ягады паложым паўдзясятка яек. Будзеш падыходзіць да кантрольна-прапускнога пункта, надбі пару яек і змесціва раскладзеш па ягадах. Такія ягады немчура есці не пажадае». — «Мабыць, ты маеш рацыю»... Знішчальны меч партызан паспяхова трапіў у Мінск. Ён быў укладзены ў руку адважнай патрыёткі Алены Мазанік».*

Тацццяна Якаўлеўна Мазнякова, па мужу — Балагова, удзельніца тых падзей, успамінала: «Я вывозіла з Мінска барахло Мазанік». Тут ёсць пытанні. Па-першае, вядома, што і ў Драздах, і ў іншых падпольшчыкаў аказаліся рэчы Мазанік, якія былі потым знойдзены немцамі.

Важна і наступнае. Мазнякова ва ўспамінах называе ўласныя рэчы Мазанік «барахлом». Лёгка казаць аб тых падзеях з сённяшніх пазіцый. Дзякуючы Алене Мазанік Мазнякова трапіла ў гісторыю адной з галоўных аперацый супраць Германіі. Па-другое, у той час Мазнякова ў параўнанні з Мазанік была ніхто, і калі б яна хоць у нечым не паслухалася Мазанік, то апошняя магла б выйсці з аперацыі. Тады Таццяну Мазнякову і НКУС, і ГРУ Генштаба Чырвонай Арміі разарвалі б на часткі. Таму Мазнякова павінна дзякаваць Богу, што гэтага не здарылася.

Некалькі штрыхоў да жыццяпісу генеральнага камісара Беларусі Вільгельма Кубэ. Ён нарадзіўся ў лістападзе 1887 г. ў сям'і ваеннаслужачага. Двойчы быў дэпутатам рэйхстага. Дапамагаў Гітлеру ў стварэнні яго ўласнай партыі. Быў аўтарам літаратурных твораў, якія ўхвалялі фашызм. За гэта Гітлер зрабіў яго генкамісарам Генеральнай акругі Беларусь. Спрабаванні некаторых даследчыкаў маляваць Кубэ ў вобразе дэмакрата не вытрымліваюць крытыкі. Ён вёў барацьбу супраць усяго, што, на яго думку, перашкаджала выкананню «даверу да Германіі і парадку, які яна стварала». Ужо летам 1942 г. ён рапартаваў Берліну аб выкананні плана па поўным знішчэнні ў Мінскай вобласці яўрэйскага насельніцтва. Дазволіў расстрэльваць не толькі партызан, але і іх знаёмых. На яго рахунку і такое злачынства, як прымусовы масавы вываз людзей ад 15 да 35 гадоў на работу ў Германію. Пісаў даносы на служачых і ваенных, якія ў яго прысутнасці дрэнна адгукаліся аб нямецкай арміі, — асабліва пасля яе паражэння на Курскай дузе. Прозвішча Кубэ стала сімвалам жорсткага фашысцкага рэжыму. Аднойчы ён вымавіў: «Вайна — гэта тое, што становіцца зразумелым праз гады». Верым, што ў дачыненні да Кубэ і яго сістэмы гэта не спраўдзіцца.

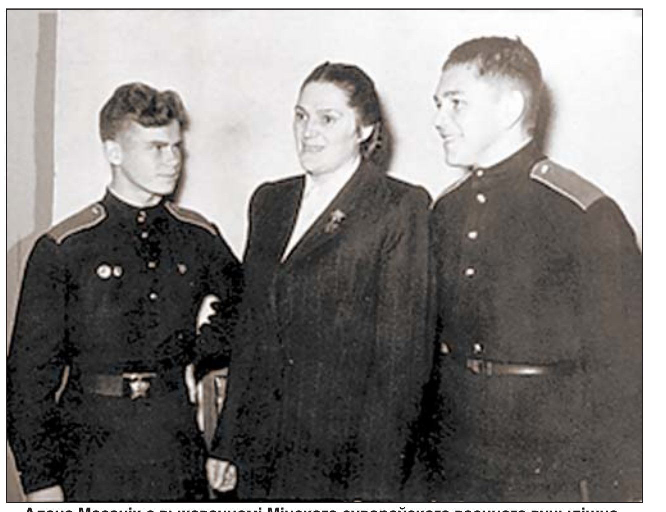

Алена Мазанік з выхаванцамі Мінскага сувораўскага ваеннага вучылішча.
Фота з фондаў Беларускага дзяржаўнага архіва кінафотафонадакументаў.

Міф, які стаіць на першым месцы — гэта міф аб нефармальных, блізкіх узаемаадносінах Алены Мазанік з ад'ютантам Кубэ Віндэнштэйнам. Другі міф датычыцца міны, якую падпольшчыца прынесла ў асабняк і якою быў у сваёй спальні падарваны Кубэ. Адказы на міфы дадзены Аленай Рыгораўнай Мазанік у кастрычніку 1943 г. у Маскве членам спецыяльнай камісіі ў складзе народнага камісара дзяржаўнай бяспекі СССР Мяркулава, яго намесніка Кабулава і начальніка разведуправлення Генштаба Чырвонай Арміі Кузняцова. Адказы прыводзяцца ў скарочаным выглядзе. Адказ на першае пытанне: *«Кажу праўду: ні ў якай пазашлюбнай сувязі з Віндэнштэйнам я не знаходзілася. Ён ведаў, што я замужам, і ведаў, хто мой муж. У мяне ніколі не было думкі, што Віндэнштэйн быў супраць немцаў, і, у прыватнасці, супраць Кубэ. Ён быў гатовы за Кубэ нават галаву аддаць. Падрыхтоўку да забойства Кубэ я праводзіла з Марыяй Осіпавай, аб чым ведала мая сястра Валя і камандзір атрада Фёдараў. Яна ж — Марыя — і прынесла мне міну. 20 верасня 1943 г. у мяне на кватэры Марыя растлумачыла, як карыстацца гэтай мінай. Разам з Валяй я і зарадзіла міну ў ноч на 21 верасня 1943 г., паколькі гадзіннікавы механізм яе быў разлічаны на суткі. Міна павінна была спрацаваць ноччу, калі Кубэ спаў. Прыкладна а палове 7-й гадзіны раніцы наступнага дня я паклала загорнутую ў насоўку міну ў сваю сумку і пайшла на службу. У мяне на ўсякі выпадак быў пры сабе яд, і я б яго ўжыла ў выпадку праверкі і майго выкрыцця. Гадзін у 10 раніцы Кубэ пайшоў на работу. Да таго часу Віндэнштэйна таксама не было дома. Маючы пры сабе зараджаную міну, я заскочыла ў спальню і падклала міну пад спружыны матраца. Калі аказалася, што ўсё ў парадку, выйшла са спальні. Далей, спасылаючыся на дазвол гаспадыні, аб'явіла, што адпраўляюся да зубнога ўрача, і, магчыма, на рабоце сёння не з'яўлюся. Яшчэ загадзя Марыя дамовілася з шафёрам адвезці мяне, сястру Валю і Марыю ў партызанскі атрад».*

Спрабаванні некаторых даследчыкаў маляваць Кубэ ў вобразе дэмакрата не вытрымліваюць крытыкі. Ён вёў барацьбу супраць усяго, што, на яго думку, перашкаджала выкананню «даверу да Германіі і парадку, які яна стварала».

Марыі Осіпавай пашанцавала ў тым сэнсе, што яна ў размовах з Мазанік знайшла словы, у якія паверыла Алена Рыгораўна. Мала хто ведаў пра гэта, але факт ёсць факт: Мазанік добра ведала жыццё Мінска, у тым ліку і падпольнага руху. Няма нічога дзіўнага ў тым, што жанчына рабіла неабходныя крокі, каб абараніць сябе ад правакатараў.

У адносінах да Осіпавай яна выкарыстоўвала сваю сястру Валянціну Шуцкую. І толькі пасля яе адабрэння пайшла на даверальную размову. У гэтым была вялікая заслуга Осіпавай і яе важкі ўнёсак у выкананне адказнага задання.

Дрэнныя ўзаемаадносіны паміж А.Р.Мазанік, М.Б.Осіпавай і Н.В. Траян, на наш погляд, штучна падаграюцца сродкамі масавай інфармацыі, у тым ліку і кінематаграфістамі. Самы лепшы фільм пра Мазанік — «Гадзіннік спыніўся апоўначы». Усё астатняе — з нездаровым падтэкстам. Гэта датычыцца і паказу сакратара Мінскага падпольнага ГК КП(б)Б Івана Кавалёва (X.1941-X1942гг.). Некаторыя аўтары падмяняюць паказ вынікаў важных падзей корпаннем у тым, што адносіцца да дэталяў.

Толькі праз 30 гадоў пасля дня Перамогі Мінск атрымаў ганаровае званне «Горад-герой». Увекавечанне памяці мінчан-падпольшчыкаў рабілася мясцовымі ўладамі. У склад спецыяльнай камісіі, акрамя вучоных-гісторыкаў, увайшлі скульптар, народны мастак БССР Анатоль Анікейчык, архітэктары, лаўрэаты Ленінскай прэміі Юрый Градаў і Леанід Левін. Дапамагаў у гэтай рабоце архітэктар Віктар Барташэвіч. Сярод першых помнікаў — мемарыяльны знак Герою Савецкага Саюза, першаму рэдактару падпольнай газеты «Звязда» Уладзіміру Амельянюку. Пазней дзясяткі імён мінчан-падпольшчыкаў былі ўвекавечаны ў назвах вуліц, плошчаў, сквераў.

Але ідэя з адкрыццём музея, прысвечанага мінскаму падполлю, павісла ў паветры. Цяжка сказаць чаму. Беларускі дзяржаўны музей гісторыі Вялікай Айчыннай вайны падрыхтаваў аргументаваную спраўку, дзе назваў месца будучага музея (дом 26 па вул. Старавіленскай), якое «дазволіць стварыць экспазіцыю, якая раскрые гераізм мінскіх падпольшчыкаў у іх барацьбе з акупантамі». Ідэю падтрымаў міністр культуры БССР Ю.М. Міхневіч. І ўсё ж станоўчага адказу не паступіла. У гэты час рыхтаваўся да выхаду ў свет першы том трохтомніка «Усенародная барацьба ў Беларусі супраць нямецка-фашысцкіх захопнікаў...». Пасыпаліся спрэчныя заўвагі па гісторыі Мінскага падполля, што і магло паўплываць на пытанне аб музеі.

«Аднойчы да мяне падышоў нямецкі афіцэр і прапанаваў дапамагчы з працай. Так я аказалася прыбіральшчыцай у адной з воінскіх часцей. Потым перавялася афіцыянткай на фабрыку-кухню».

У жыццё Алены Мазанік увайшоў і домік Пятра Емяльянавіча і Фёклы Андрэеўны Вярбіцкіх у вёсцы Янушкавічы Лагойскага раёна, у якім у гады Вялікай Айчыннай вайны камандаванне партызанскай брыгады «Дзіма» абмяркоўвала дэталі аперацыі па ліквідацыі Кубэ. Тут сустракаліся ўдзельнікі гэтай аперацыі, чатыры Героі Савецкага Саюза Васіль Шчарбіна, Мікалай Фёдараў, Алена Мазанік, Марыя Осіпава. Былыя партызаны на чале з Пятром Трашковым у 1984 г. прасілі Осіпаву як дэпутата Вярхоўнага савета БССР дапамагчыператварыць хатку Вярбіцкіх у партызанскі музей. Але безвынікова. Вось што сведчыць адзін з дакументаў: «Стары домік Вярбіцкіх знесены ў 1985 г. па дамоўленасці з савецкімі і партыйнымі органамі».

На гэтым месцы ўзнік будынак з размяшчэннем у ім «грамадскага музея баявой і працоўнай Славы саўгаса «Янушкавічы». Перад уваходам вялікі камень, на якім зроблены надпіс: «Тут, у гэтым доме Вярбіцкай Ф.А., у 1943 г. была перададзена міна Герою Савецкага Саюза Осіпавай М.Б. для выканання прыгавору над катам беларускага народа Кубэ».

На наш погляд, знік вялікі сведка гістарычных падзей — домік Вярбіцкіх. У выніку страчана прывабнасць і арыгінальнасць гэтага месца.

Нейкі час дзеля бяспекі імёны А.Р. Мазанік, М.Б. Осіпавай, Н.В.Траян у прэсе не называліся. Аб іх гаварылася ў скарочаным выглядзе: «Таварышы жанчыны, Героі Савецкага Саюза М., О., Т.». Упершыню поўнымі імёнамі А.Р. Мазанік і М.Б. Осіпава былі названы ў газеце «Звязда» ад 1.07.1945 г. у артыкуле Т.Міхайлава «Па прыгаворы народа!».

Імя Алены Рыгораўны Мазанік — легендарнае. Гэта чуў аўтар гэтых радкоў у выступленнях розных людзей пры адкрыцці мемарыяльнай дошкі на вуліцы Алаізы Пашкевіч, 9. Вось словы, якія напісаны там: «У гэтым доме жыла ўдзельніца Мінскага антыфашысцкага падполля ў часы Вялікай Айчыннай вайны, Герой Савецкага Саюза, заслужаны работнік культуры БССР Алена Рыгораўна Мазанік».

Яе сэрца перастала біцца ў 72 гады. Але памяць аб выдатнай дачцэ беларускага народа будзе жыць вечна.

Яўген БАРАНОЎСКІ,
кандыдат гістарычных навук

■ Кніжная паліца

ЭНЦЫКЛАПЕДЫЯ ПАРТЫЗАНСКАГА МАЙСТЭРСТВА

Беларускі дзяржаўны музей гісторыі Вялікай Айчыннай вайны падрыхтаваў і сумесна з Выдавецкім домам «Звязда» пры фінансавай падтрымцы Міністэрства інфармацыі краіны ажыццявіў цікавы і нават унікальны праект — альбом «Партызанская зброя».

Самаробны пісталет-кулямёт. Затвор зроблены партызанамі самастойна.

Пісталет-кулямёт з партызанскага атрада імя М.І. Кутузава брыгады імя С.М. Кірава.

Нож, які партызаны брыгады «Жалязняк» падарылі сакратару ЦК КП(б)Б генерал-лейтэнанту Пятру Панамарэнку.

Упершыню ў ваеннай гістарыяграфіі з'явілася праца, дзе падрабязна, у дэталях разглядаецца калекцыя партызанскай зброі. Дарэчы, гэты збор музея Вялікай Айчыннай мае статус гісторыка-культурнай каштоўнасці катэгорыі «1» Рэспублікі Беларусь. Адметна, што праект рэалізаваны ў юбілейны для нашай краіны год, калі мы збіраемся святкаваць 70-годдзе вызвалення Беларусі ад нямецка-фашысцкіх захопнікаў.

На старонках «Партызанскай зброі» галоўнымі героямі выступаюць самаробныя пісталеты-кулямёты, якія капіруюць узоры савецкай зброі, пісталеты, нажы, нават гранатамёты і гармата. Партызаны, навучыўшыся рамантаваць зброю, пачалі капіраваць і заводскія, прамысловыя ўзоры. У многіх атрадах і брыгадах працавалі сур'ёзныя майстэрні, дзе з часам распрацоўваліся і ўласныя канструкцыі. «Асобныя ўзоры, — расказваюць укладальнікі выдання (а імі з'яўляюцца Галіна Васільеўна Скарынка і Сяргей Аляксандравіч Лопараў), — маюць вялікае значэнне ў сусветнай сістэме збройнага мастацтва. Некаторыя маюць арыгінальныя схемы дзеяння і канструкцыйныя вузлы, у якіх няма аналагаў сярод тысяч узораў зброі ў свеце...» Заўважце, характарыстыка гучыць у дачыненні не прафесійных інжынераў, збройнікаў, а ў ацэнцы таленту, здольнасцяў народных майстроў.

Багаты ілюстрацыйны матэрыял робіць выданне не проста каталогам, апісаннем музейнай калекцыі, а вылучае «Партызанскую зброю» ў шэраг энцыклапедый, прысвечаных масаваму ўсенароднаму антыгітлераўскаму супраціўленню народных мсціўцаў на тэрыторыі Беларусі. Няма ніякіх сумненняў, што выданне выкліча цікавасць не толькі прафесійных гісторыкаў, але і ўсіх тых, хто трымае ў памяці падзеі Вялікай Айчыннай вайны.

Мікола БЕРЛЕЖ

Гродненский филиал РУП «Институт недвижимости и оценки»

ИЗВЕЩАЕТ О ПРОВЕДЕНИИ ПОВТОРНОГО АУКЦИОНА ПО ПРОДАЖЕ ИМУЩЕСТВА

Наименование	Характеристика
	ЛОТ 1
Наименование объекта, краткая характеристика, адрес расположения	- Капитальное строение, инв. № 410/С-23576 (назначение – здание нежилое, наименование – административное здание), площадью 1262,9 кв.м, расположенное по адресу: г. Волковыск, ул. Советская, 64. - Капитальное строение, инв. № 410/С-23075 (назначение – здание специализированное культурно-просветительского и зрелищного назначения 2 29 17, наименование – клуб с учреждением), площадью 521,0 кв.м, расположенное по адресу: г. Волковыск, ул. Советская, 64/34. - Капитальное строение, инв. № 410/С-25434 (назначение – здание нежилое 2 20 00, наименование – здание бани), площадью 103,4 кв.м, расположенное по адресу: г. Волковыск, ул. Советская, 64/36. - Капитальное строение, инв. № 410/С-19426 (назначение – здание нежилое 2 20 00, наименование – проходная), площадью 18,8 кв.м, расположенное по адресу: г. Волковыск, ул. Советская, 64. - Капитальное строение, инв. № 410/С-24114 (назначение – здание нежилое 2 20 00, наименование – здание КПП техотдела с пристройкой), площадью 467,1 кв.м, расположенное по адресу: г. Волковыск, ул. Советская, 64/35. - Капитальное строение, инв. № 410/С-25432 (назначение – здание специализированное для ремонта и технического обслуживания автомобилей, в том числе автомобильные заправочные и газонаполнительные станции, 2 29 01, наименование – здание мастерских с двумя пристройками (складами)), площадью 2524,6 кв.м, расположенное по адресу: г. Волковыск, ул. Советская, 64/30. - Капитальное строение, инв. № 410/С-19429 (назначение – здание специализированное для ремонта и технического обслуживания автомобилей, в том числе автомобильные заправочные и газонаполнительные станции, 2 29 01, наименование – мастерские), площадью 946,0 кв.м, расположенное по адресу: г. Волковыск, ул. Советская, 64/31. - Капитальное строение, инв. № 410/С-24392 (назначение – здание специализированное складов, торговых баз, баз материально-технического снабжения, хранилищ 2 29 08, наименование – склад), площадью 56,6 кв.м, расположенное по адресу: г. Волковыск, ул. Советская, 64/6. - Капитальное строение, инв. № 410/С-19425 (назначение – здание нежилое 2 20 00, наименование – мастерские), площадью 504,0 кв.м, расположенное по адресу: г. Волковыск, ул. Советская, 64. - Капитальное строение, инв. № 410/С-19431 (назначение – здание нежилое 2 20 00, наименование – мастерские по ремонту автомобилей), площадью 593,0 кв.м, расположенное по адресу: г. Волковыск, ул. Советская, 64/22. - Капитальное строение, инв. № 410/С-19427 (назначение – здание нежилое 2 20 00, наименование – мастерские по ремонту оборудования), площадью 423,6 кв.м, расположенное по адресу: г. Волковыск, ул. Советская, 64. - Капитальное строение, инв. № 410/С-19432 (назначение – здание нежилое 2 20 00, наименование – склад), площадью 361,1 кв.м, расположенное по адресу: г. Волковыск, ул. Советская, 64. - Капитальное строение, инв. № 410/С-19435 (назначение – 2 20 00 здание нежилое, наименование – служебное помещение), площадью 67,9 кв.м, расположенное по адресу: г. Волковыск, ул. Советская, 64/25. - Капитальное строение, инв. № 410/С-24369 (назначение – здание специализированное складов, торговых баз, баз материально-технического снабжения, хранилищ 2 29 08, наименование – склад ОГМ), площадью 43,3 кв.м, расположенное по адресу: г. Волковыск, ул. Советская, 64/2. - Капитальное строение, инв. № 410/С-23394 (назначение – здание специализированное складов, торговых баз, баз материально-технического снабжения, хранилищ 2 29 08, наименование – склад хранения утильной резины с пристройкой), площадью 47,4 кв.м, расположенное по адресу: г. Волковыск, ул. Советская, 64/5. - Капитальное строение, инв. № 410/С-25435 (назначение – здание специализированное коммунального хозяйства, наименование – уборная на 8 очков), площадью 25,9 кв.м, расположенное по адресу: г. Волковыск, ул. Советская, 64/17. - Капитальное строение, инв. № 410/С-24371 (назначение – сооружение неустановленного назначения 3 99 99, наименование – беседка), площадью 11,5 кв.м, расположенное по адресу: г. Волковыск, ул. Советская, 64/4. - Капитальное строение, инв. № 410/С-25009 (назначение – сооружение специализированное автомобильного транспорта и автодорожного хозяйства 3 06 02, наименование – эстакада), длина 16,2 м, расположенное по адресу: г. Волковыск, ул. Советская, 64/15. - Капитальное строение, инв. № 410/С-25017 (назначение – сооружение неустановленного назначения, наименование – дымовая труба), высота 15,0 м, расположенное по адресу: г. Волковыск, ул. Советская, 64/16. - Капитальное строение, инв. № 410/С-25438 (назначение – сооружение специализированное коммунального хозяйства 3 10 00, наименование – двор асфальтобетонное покрытие), площадью 18767,0 кв.м, расположенное по адресу: г. Волковыск, ул. Советская, 64/32. - Капитальное строение, инв. № 410/С-25006 (назначение – сооружение неустановленного назначения 3 99 99, наименование – сооружение благоустройства), площадью 451,0 кв.м, расположенное по адресу: г. Волковыск, ул. Советская, 64/11. - Капитальное строение, инв. № 410/С-25436 (назначение – сооружение специализированное коммунального хозяйства 3 10 00, наименование – забор кирпичный), протяженностью 603,7 м, расположенное по адресу: г. Волковыск, ул. Советская, 64/33. - Капитальное строение, инв. № 410/С-25011 (назначение – сооружение специализированное автомобильного транспорта и автодорожного хозяйства 3 06 02, наименование – очистные сооружения мойки), расположенное по адресу: г. Волковыск, ул. Советская, 64/14. - Капитальное строение, инв. № 410/С-24370 (назначение – сооружение специализированное складов, хранилищ 3 11 00, наименование – емкость), объемом 25,0 м куб., расположенное по адресу: г. Волковыск, ул. Советская, 64/3. - Капитальное строение, инв. № 410/С-25007 (назначение – сооружение специализированное энергетики 3 08 00, наименование – осветительная мачта), высота 22,5 м, расположенное по адресу: г. Волковыск, ул. Советская, 64/13. - Капитальное строение, инв. № 25014 (назначение – сооружение специализированное коммунального хозяйства 3 10 00, наименование – ливневая канализация), протяженностью 440,8 м, расположенное по адресу: г. Волковыск, ул. Советская, 64/10. - Капитальное строение, инв. № 410/С-25010 (назначение – сооружение специализированное коммунального хозяйства 3 10 00, наименование – фекальная канализация), протяженностью 160,2 м, расположенное по адресу: г. Волковыск, ул. Советская, 64/9. - Капитальное строение, инв. № 410/С-25015 (назначение – сооружение специализированное коммунального хозяйства 3 10 00, наименование – водопровод), протяженностью 162,6 м, расположенное по адресу: г. Волковыск, ул. Советская, 64/8. - Капитальное строение, инв. № 410/С-25012 (назначение – сооружение специализированное трубопроводного транспорта 3 06 04, наименование – наружный газопровод), протяженностью 38,5 м, расположенное по адресу: г. Волковыск, ул. Советская, 64/12. - Капитальное строение, инв. № 410/С-25008 (назначение – сооружение специализированное коммунального хозяйства 3 10 00, наименование – тепловые сети), протяженностью 107,7 м, расположенное по адресу: г. Волковыск, ул. Советская, 64/7. - Капитальное строение, инв. № 410/С-24280 (назначение – сооружение специализированное энергетики 3 08 00, наименование – электрические сети), протяженностью 655,7 м, расположенное по адресу: г. Волковыск, ул. Советская, 64. - Объекты озеленения, расположенные по адресу: г. Волковыск, ул. Советская, 64. - Реклама. - Корректор газа СПГ-761. - Теплосчетчик ТЭМ-05м-1 Dy 50. - Водогрейный котел «Вагнер ВК-600». - Котельная газовая горелка MAG-71Z с панелью управления «Klamke» KL 11/2 и комплектующими. - Водонагреватель латунный ВВП-1. - Пожарная сигнализация в здании общежития. - Пожарная сигнализация в ремонтных мастерских.

Обременения на объект со стороны 3-х лиц	1. Нежилые помещения на первом этаже 2-этажного здания клуба, арендуемой площадью 36,3 кв.м сроком по 31.05.2018 г. 2. Нежилые помещения на первом этаже 2-этажного здания клуба, арендуемой площадью 43,8 кв.м сроком по 01.12.2015 г. 3. Нежилые помещения на первом этаже 2-этажного здания клуба, арендуемой площадью 46,8 кв.м сроком по 30.06.2018 г. 4. Часть крыши здания, арендуемой площадью 48,76 кв.м сроком по 01.07.2014 г.
Земельный участок	Лот № 1 расположен на земельном участке, кадастровый номер 420850100001007927, площадью 3,1103 га (назначение – земельный участок для размещения объектов автомобильного транспорта 1 12 02) по адресу: г. Волковыск, ул. Советская, 64. Примечания: земельный участок имеет ограничения (обременения) прав в использовании: земли, находящиеся в прибрежных полосах водных объектов, согласно ст. 77 Кодекса Республики Беларусь от 15.07.1998 г. № 191-З (ред. от 08.07.2008 г.) Водный кодекс Республики Беларусь, код – 1, площадью 0,5343 га; земли, находящиеся в водоохранных зонах водных объектов вне прибрежных полос, согласно ст. 77 Кодекса Республики Беларусь от 15.07.1998 г. № 191-З (ред. от 08.07.2008 г.) Водный кодекс Республики Беларусь, код – 2, площадью 2,5761 га.
Начальная цена продажи	3 804 107 400 (три миллиарда восемьсот четыре миллиона сто семь тысяч четыреста) белорусских рублей с учетом НДС
Сумма задатка	190 205 370 (сто девяноста миллионов двести пять тысяч триста семьдесят) белорусских рублей
Продавец	Филиал «Автобусный парк № 4 г. Волковыск» 231900, г. Волковыск, ул. Зенитчиков, 27. Тел. 20918, факс 91066
Организатор торгов	Гродненский филиал РУП «Институт недвижимости и оценки», г. Гродно, ул. Врублевского, д. 3, каб.209, тел.: 41-98-32, 41-98-34
Условия аукциона	Без условий
Условия оплаты	По договоренности сторон
Срок заключения договора купли-продажи	Не позднее 20 рабочих дней с момента подписания протокола аукционных торгов
Номер р/с для перечисления задатка	р/с 301 257 917 0017 в Дирекции ОАО «Белинвестбанк» по Гродненской области, БИК 153001739, УНП 500833225.

Аукцион состоится 12 июня 2014 г. в 11.00 по адресу: Гродненская область, г. Гродно, ул. Врублевского, 3, 209

К участию в аукционе допускаются физические лица, юридические лица и индивидуальные предприниматели, подавшие организатору аукциона в названный в извещении срок заявление с приложением необходимых документов и внесшие в установленном порядке на указанный в извещении текущий (расчетный) счет сумму задатка, получившие билеты участников аукциона с указанием даты регистрации заявления и заключившие с организатором аукциона соглашение о правах и обязанностях сторон в процессе подготовки и проведения аукциона.

Для участия в аукционе в указанный в извещении срок в Гродненский филиал РУП «Институт недвижимости и оценки» подается заявление на участие в аукционе со следующими документами:
заверенная банком копия платежного поручения о внесении суммы задатка на текущий (расчетный) счет, указанный в извещении;
юридическим лицом – резидентом Республики Беларусь – копия документа, подтверждающая государственную регистрацию юридического лица;
индивидуальным предпринимателем – документ, подтверждающий государственную регистрацию индивидуального предпринимателя, и его копия, которая заверяется организатором аукциона;
юридическим лицом – нерезидентом Республики Беларусь – легализованные в установленном порядке копии учредительных документов и выписка из торгового реестра страны происхождения (выписка должна быть подготовлена в течение шести месяцев до подачи заявления на участие в аукционе) либо иное эквивалентное доказательство юридического статуса в соответствии с законодательством страны происхождения; документ о финансовой состоятельности, выданный обслуживающим банком или иной кредитно-финансовой организацией, с удостоверенным переводом на белорусский или русский язык.

При подаче документов на участие в аукционе организатору аукциона предъявляются:
представителем юридического лица, индивидуального предпринимателя – доверенность (документ, подтверждающий полномочия должностного лица) и документ, удостоверяющий личность этого представителя;
физическим лицам – документ, удостоверяющий личность физического лица;
представителем физического лица – доверенность и документ, удостоверяющий личность представителя.

Прием заявлений на участие в аукционе со всеми необходимыми документами заканчивается в установленные организатором аукциона день и время, указанные в извещении. Заявления, поступившие после установленного срока, не рассматриваются. Сроком поступления заявления является дата его регистрации в журнале регистрации заявлений на участие в аукционе. Организатор аукциона имеет право снять предмет аукциона с торгов в любое время, но не позднее чем за 3 календарных дня до назначенной даты проведения аукциона, о чем организатором аукциона извещаются участники аукциона.

В процессе торгов начальная цена повышается аукционистом до тех пор, пока только один участник согласится приобрести предмет торгов по названной аукционистом цене. Данный участник объявляется победителем торгов. Если аукцион признан несостоявшимся в силу того, что заявление на участие в нем подано только одним лицом, предмет аукциона продается этому лицу при его согласии по начальной цене, увеличенной на 5 процентов.

Извещение о проведении первого аукциона было размещено в газете «Звязда» от 02.11.2013 г.

Заявления на участие в аукционе принимаются по адресу: г. Гродно, ул. Врублевского, 3, каб. 209, с 8.30 до 17.30.

Последний день приема заявлений – 12 марта 2014 г. до 15.00.

Телефоны для справок: 41-98-32, 41-98-34 – Гродненский филиал РУП «Институт недвижимости и оценки»

Сумесны праект Полаччыны і газеты «Звязда»
«Урочышча Пяскі»

АБАВЯЗАК СЫНОЎ

Надышоў час ушанаваць памяць забытых ахвяр Вялікай Айчыннай вайны

Наталля ГУЙВІК

Зінаіда ТРАФІМАВА-ПАНКОВА

Ларыса БРУЕВА

Рыгор СКВАРЦОЎ

Віктар ШУМСКІ

Аляксандр САМОВІЧ

Хольгер РАПІЁР

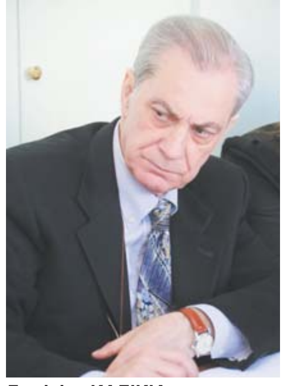
Дамініка КАЛІКІА

Сяргей АФАНАСЬЕЎ

Ірына ШЫШКОВА

Для нашых дзядоў тая вайна была жыццём. Для нас — гісторыяй. Але дагэтуль у гісторыі гэтай вайны шмат непрачытаных старонак. І адна з такіх — савецкія ваеннапалонныя. Газета «Звязда» разам з дэпутатам ніжняй палаты беларускага парламента Наталляй Гуйвік правяла «круглы стол», прысвечаны месцу масавага пахавання савецкіх ваеннапалонных у Полацку. Мэта — зрабіць яшчэ адзін крок у бок аднаўлення гістарычнай справядлівасці. Яшчэ адзін крок у справе ўшанавання памяці тых, у каго тая вайна адняла жыццё.

НАДНАЦЫЯНАЛЬНЫ І НАДКАНФЕСІЙНЫ

Наталля ГУЙВІК, дэпутат Палаты прадстаўнікоў Нацыянальнага сходу Рэспублікі Беларусь:

— На ўскраіне горада Полацка, у Спаскім гарадку, існуе памятнае сваім трагізмам месца, вядомае як урочышча Пяскі. У гады нямецка-фашысцкай акупацыі ў перыяд з 1941 па 1944 гады там знайшлі свой апошні прытулак ахвяры гітлераўскага рэжыму. На невялікай плошчы пахаваны астанкі дзясяткаў тысяч людзей: ваеннаслужачых, падпольшчыкаў, партызан, мірных жыхароў розных нацыянальнасцяў і рознага веравызнання. Колькі іх — дакладна невядома. Ёсць даныя пра 38 тысяч ваеннапалонных нямецкага перасыльнага лагера Дулаг-125, які знаходзіўся паблізу. Разам з тым, у акце Надзвычайнай камісіі па ўстанаўленні і расследаванні фактаў злачынстваў, здзейсненых нямецка-фашысцкімі захопнікамі, гаворыцца, што ў Полацку з 15 ліпеня 1941 года па 4 ліпеня 1944-га было знішчана больш за 150 тысяч савецкіх людзей, у тым ліку ваеннапалонных звыш за 100 тысяч чалавек. Акт датуецца 7 мая 1945 года.

Урочышча Пяскі знаходзіцца паміж двума былымі лагерамі для савецкіх грамадзян: з аднаго боку — вышэйзгаданы Дулаг-125, з другога — лагер для мірнага насельніцтва. У апошнім утрымліваліся людзі, у тым ліку жанчыны і дзеці, прыгнаныя з партызанскіх зон, захопленых акупантамі падчас карных аперацый. Сведкі паказваюць, што ва ўрочышчы Пяскі хавалі тых, хто памёр у гэтым лагеры, а таксама расстрэльвалі падпольшчыкаў і партызан, якіх прывозілі з гарадской турмы і гестапа.

На тэрыторыі нашай краіны знаходзілася 257 месцаў прымусовага ўтрымання ваеннапалонных у 158 населеных пунктах. І толькі ў 16 лагерах захавалася інфармацыя пра колькасць загінулых — 571 434 чалавекі.

Жыхары Полацка і Полацкага раёна ведалі трагічную гісторыю гэтага месца і ўвесь час імкнуліся ўвекавечыць памяць ахвяр фашызму. Аднак таго, што было зроблена дагэтуль, недастаткова. Справа ў тым, што людзі ў гэтым месцы пахаваны наспех, магілы неглыбокія. Месцамі астанкі ледзь прыкрыты пяском, які размываецца падчас дажджу, разносіцца ветрам і з-за гэтага яны аказваюцца на паверхні.

Таму ў 2010 годзе Полацкае аддзяленне Беларускага фонду міру зноў звярнулася ў Полацкі гарвыканкам і Полацкі гарадскі Савет дэпутатаў з просьбай аб стварэнні на гэтым месцы мемарыяла. З таго часу і па сёння вядуцца работы па зборы сродкаў і будаўніцтве годнага помніка.

Кошт мемарыяла складае каля 5 млрд рублёў. Сума ахвяраванняў (на сёння) — 600 мільёнаў рублёў. Дадаткова дзяржавай выдзелена 480 мільёнаў. На гэтыя грошы ўстаноўлена Сцяна памяці, знак, які сімвалізуе, што тут спачываюць прадстаўнікі рознага веравызнання, выраблена агароджа, якая пакуль не ўстаноўлена, бо неабходна добраўпарадкаваць само месца пахавання. Грамадскія арганізацыі горада-пабраціма Фрыдрыхсхафен (Германія) паабяцалі аплаціць выраб партала, які каштуе 30 тысяч еўра.

Прашу ўдзельнікаў «круглага стала» садзейнічаць пошуку імён тых, хто пахаваны ў Пясках, іх сваякоў, а таксама аказанню матэрыяльнай дапамогі ў будаўніцтве мемарыяла, каб да 9 мая 2015 года мы змаглі яго завяршыць. Газета «Звязда» ў кастрычніку 2013 года аб'явіла спецыяльны праект па інфармацыйнай падтрымцы збору сродкаў на мемарыял, паставіўшы мэту — вывесці яго стварэнне на рэспубліканскі і міжнародны ўзроўні.

Спадзяюся, што комплекс стане сапраўдным сімвалам яднання людзей, сімвалам агульнай памяці.

«ЗВЯЗДА»:

— На наш «круглы стол» мы запрасілі жанчыну, бацька якой з вялікай доляй верагоднасці пахаваны ў Пясках. Зінаіда Іванаўна Трафімава-Панкова, пенсіянерка і ўдава, пералічыла на будаўніцтва мемарыяла ледзь не самую вялікую суму сярод прыватных асоб — 2 мільёны рублёў.

Зінаіда ТРАФІМАВА-ПАНКОВА:

— Мой бацька, Іван Елісеевіч Панкоў, жыхар горада Полацка, у першы дзень вайны быў прызваны ў Чырвоную Армію. Пад Лідай ён трапіў у акружэнне, але змог прабрацца дадому. На пачатку восені 1943 года быў схоплены гестапа разам з іншым палачанінам — Коленькам Шпацэвічам. Некаторы час іх утрымлівалі ў гестапа, потым у гарадской турме. Бацьку было 33 гады, а Коленьку Шпацэвічу — 19.

«ЗВЯЗДА»:

— Зінаідзе Іванаўне тады было 10 гадоў. Яна памятае, як прыйшлі па бацьку. Тады яна не ведала, што ён прымаў удзел у арганізацыі ўцёкаў ваеннапалонных з полацкіх лагераў, дапамагаў ім перабрацца да партызан, забяспечваў зброяй. Праз шмат гадоў пасля вайны яна прачытала пра гэта ва ўспамінах уратаваных Іванам Панковым чырвонаармейцаў. Некаторыя з іх падтрымлівалі сувязь з сям'ёй Панковых на працягу ўсяго жыцця.

Знайсці інфармацыю пра загінулых альбо прапаўшых без вестак у гады Вялікай Айчыннай вайны сваякоў і блізкіх, вызначыць месца іх пахавання можна з дапамогай наступных адкрытых крыніц, якія ўвесь час абнаўляюцца:

http://www.obd-memorial.ru — абагульненны камп'ютарны банк даных, што ўтрымлівае інфармацыю аб абаронцах Айчыны, якія загінулі ці прапалі без вестак у гады Вялікай Айчыннай вайны (АБД Мемарыял)

http://www.dokst.ru — цэнтр дакументацыі аб'яднання Саксонскія мемарыялы ў памяць ахвяр палітычнага тэрору (базы даных савецкіх ваеннапалонных, пахаванняў савецкіх грамадзян на тэрыторыі Германіі)

http://shmyrev.museum.by — Віцебскі абласны музей Героя Савецкага Саюза Міная Філіпавіча Шмырова (спісы партызан, ваеннаслужачых, вязняў, звязаных з Віцебшчынай)

«ЦЕЛЫ ТАМ ЛЯЖАЛІ Ў СЕМ СЛАЁЎ»

Ларыса БРУЕВА, старшыня Камісіі па ўвекавечанні памяці абаронцаў Айчыны і ахвяр войнаў Віцебскага абласнога савета ветэранаў:

— Упершыню пра ўрочышча Пяскі мы даведаліся ў 1992 годзе ад Трапезнікавай Яўгеніі Анатольеўны, якая тады ўзначальвала ваенна-патрыятычны клуб «Разведчыкі воінскай славы» ў школе №2 горада Наваполацка. Яна расказала пра тое, што ва ўрочышчы Пяскі мясцовыя хлопчыкі гуляюць у футбол чалавечымі чарапамі. Мы паехалі паглядзець і вырашылі, што будзем праводзіць там Вахту памяці, каб паспрабаваць аднавіць імёны, падняць астанкі і пахаваць іх па-чалавечы.

Але нас апярэдзілі скаўты міжнароднай экспедыцыі, якія не сталі чакаць пачатку Вахты памяці і пачалі раскопкі тым жа летам. Яны знайшлі і перапахавалі 482 салдат. У абутку знайшлі некалькі салдацкіх медальёнаў. Відавочна, палонныя такім чынам хавалі медальёны ад канваіраў. Тады ўдалося прачытаць пяць прозвішчаў.

На наступны год мы правялі ў Спаскім гарадку абласны пошукавы лагер. Тое, што ўбачылі ў першы дзень, нас надзвычай уразіла. Па абодва бакі ад месца расстрэлу высіліся капаніры пасляваеннага ціра для стральбы з танкаў. Унізе знаходзілася стрэльбішча, дзе тут жа, па костках, былі пракладзены лініі сувязі. Было відаць, што з дальніх краёў капаніраў вывозілі перамешаны з астанкамі людзей пясок для будаўніцтва дарогі ў бліжэйшым дачным пасёлку. А на месцы вывезенага пяску валяліся раскіданыя чалавечыя рэбры, сківіцы, чарапы...

Мы сустрэліся з мужчынам, які ў пасляваенныя гады працаваў трактарыстам і вёў на гэтым месцы работы па ўсталяванні ціра. Ён расказаў, што калі трактары наткнуліся на астанкі людзей, то камандзіры загадалі работы... працягваць. Ваеннапалонныя тады лічыліся здраднікамі. Гэты чалавек паведаміў, што целы там ляжалі ў сем слаёў і ўсе яны былі ссунуты разам з пяском на два бакі ціра. Значыць, тое, што знайшлі скаўты паміж капанірамі, — толькі ніжнія слаі вялізнага пахавання, да якога не дабраліся трактары.

Нам не дазволілі правесці раскопкі на месцы капаніраў, папрасілі толькі вызначыць межы пахавання. Мы знайшлі яшчэ 4 салдацкія медальёны, а таксама муштук ад горна з надрапаным прозвішчам «Міцін» і аўтаручку з надпісам: «2.3.1940 ВС — В. Снімшчыкаў». Той жа восенню мы заклалі ва ўрочышчы парк з 200 дрэў, але праз год усе дрэвы былі ўкрадзены, як і крыж, усталяваны раней скаўтамі. У 2005 годзе капаніры разраўнялі.

Трэба не толькі ўсталяваць ва ўрочышчы мемарыял, але і аднавіць імёны пахаваных там людзей. Без раскопак гэта зрабіць немагчыма. Пачынаючы з 1992 года мы безвынікова спрабуем знайсці спісы вязняў Дулага-125 у Цэнтральным архіве Міністэрства абароны Расійскай Федэрацыі. Нямецкае аб'яднанне Саксонскія мемарыялы выслала нам спіс з 528 прозвішчамі вязняў гэтага лагера, але ўсе гэтыя людзі былі вывезены з Полацка і загінулі ў іншых мясцінах. На жаль, аб'яднанне Саксонскія мемарыялы не мае картатэкі тых, хто пахаваны ў Спаскім гарадку.

Прапануем гэтым летам зрабіць пробныя шурфы на невялікім участку, каб упэўніцца, наколькі магчыма аднавіць імёны. Трэба прасіць праз СМІ адгукнуцца тых, хто ссоўваў капаніры ў 2005 годзе, каб яны паказалі, дзе ляжаць салдаты.

Рыгор СКВАРЦОЎ, каардынатар праекта тэлеканала «Звезда» (РФ) па пошуку ваеннапалонных вязняў нямецкіх лагераў 1941 — 1945 гг.:

— Я быў адным з кіраўнікоў той самай міжнароднай экспедыцыі ў Полацку ў 1992 годзе, скаўты якой наткнуліся ва ўрочышчы Пяскі на ледзь прысыпаныя пяском астанкі савецкіх салдат. Усе, асабліва маладыя людзі з Францыі і ЗША, якія ніколі з падобным не сутыкаліся, перажылі моцнае душэўнае ўзрушэнне, і потым я ўвесь час імкнуўся вярнуцца на тое месца. У 2013 годзе гэта мне ўдалося. Тое, што ўбачыў, выклікала жах. Чалавечыя косткі па-ранейшаму можна знайсці на паверхні. Таму я палічыў сваім абавязкам дабіцца нейкіх вынікаў. Гэта — абавязак не толькі перад памерлымі, але і перад жывым яшчэ былым вязнем Дулага-125 Міхаілам Скрабіным, кавалерам ордэнаў Чырвонай Зоркі і Айчыннай вайны, якому ўдалося ўцячы з лагера і далучыцца да партызан, а потым з часткамі Чырвонай Арміі дайсці да Кёнігсберга...

Ствараючы на расійскім тэлеканале «Звезда» праект па пошуку ваеннапалонных нямецкіх лагераў, мы сутыкнуліся з тым, што гэтая тэма — амаль невядомая. Нам удалося знайсці сваякоў 15 загінулых вязняў полацкіх лагераў, якія з 1941 года нічога не ведалі пра лёс сваіх родных. Усе яны збіраюцца прыехаць на брацкую магілу ў Полацкі раён. Такая работа мае вялікі сэнс.

Таму я хачу падтрымаць сумесны з палачанамі праект газеты «Звязда» па зборы сродкаў для мемарыяла і аб'яднанні неабыякавых да гэтай тэмы людзей. Вельмі важна па выніках «круглага стала» ўсім яго ўдзельнікам дамовіцца аб узаемадзеянні.

Знойдзеныя ў 1993 годзе бланкі салдацкіх медальёнаў, капсулы да іх і асабістыя рэчы ваеннапалонных Дулага-125 захоўваюцца ў музеі 43-й школы горада Віцебска і ў музеі пошукавых атрадаў Віцебскай вобласці.

Віктар ШУМСКІ, начальнік упраўлення па ўвекавечанні памяці абаронцаў Айчыны і ахвяр войнаў Міністэрства абароны Рэспублікі Беларусь:

— Згодна з выдадзеным беларускімі архівістамі ў 2004 годзе даведніку «Лагеры савецкіх ваеннапалонных у Беларусі. 1941 — 1944», на тэрыторыі нашай краіны знаходзілася 257 месцаў прымусовага ўтрымання ваеннапалонных у 158 населеных пунктах. Па даных надзвычайных камісій, у 27 лагерах не было сведчанняў пра колькасць вязняў. І толькі ў 16 лагерах захавалася інфармацыя пра колькасць загінулых — 571 434 чалавекі. Агульная колькасць загінулых ваеннапалонных на тэрыторыі Беларусі — ад 1 млн — да 1 млн 200 тыс. чалавек.

У Мінску знаходзілася каля 22 лагераў, у абласных цэнтрах — 12-16, у некаторых раённых цэнтрах (якія з'яўляліся вузлавымі чыгуначнымі станцыямі) — ад 6 да 8 лагераў. Полацк тады быў абласным цэнтрам.

Ваеннаслужачыя 52-га асобнага спецыялізаванага пошукавага батальёна Міністэрства абароны Беларусі працавалі ў Полацкім раёне і ў Полацку. У 2005 годзе ў 26 раскопах былі знойдзены астанкі 356 савецкіх ваеннапалонных, 9 медальёнаў, надпісы на якіх удалося прачытаць.

Праблема правядзення раскопак звязана з тым, што ў матэрыялах надзвычайных камісій, у тым ліку па Полацку, адсутнічае прывязка да мясцовасці: не пазначана дакладнае месцазнаходжанне ям з астанкамі, адлегласць паміж імі. Таму мы рэкамендуем устанаўліваць межы мемарыяльнай зоны так, каб у перспектыве была магчымасць іх змяніць.

Наталля ГУЙВІК:

— Тэрыторыя мемарыяла будзе, па сутнасці, уяўляць сабой зялёную зону, каб захаваць магчымасць правядзення пошукавых работ і перапахавання астанкаў.

У Нацыянальным архіве Беларусі захоўваецца фактычна ўся дакументацыя акупацыйных улад. Вывучаючы яе, калі паставіць сабе мэту працаваць менавіта цэлай групай, можна дабіцца значных поспехаў па тэме, звязанай з полацкай трагедыяй.

НЕАБХОДНА СУМЕСНАЯ ГРУПА

Аляксандр САМОВІЧ, дырэктар Нацыянальнага архіва Рэспублікі Беларусь:

— Тэма, якую мы сёння абмяркоўваем, прымушае глядзець углыб, вывучаць праблему дэталёва. Калі раней мы падлічвалі агульную колькасць ваеннапалонных, якія прайшлі праз лагеры, то сёння цікавімся, як склаўся іх лёс. Гэта вельмі працаёмкая задача.

Інфармацыю агульнага характару мы традыцыйна выдаём у сваіх зборніках. Там ёсць і інфармацыя пра Дулаг-125, сцісла апісана яго гісторыя, апублікаваны некаторыя дакументы.

Але не выключана, што на самой справе дакументаў, звязаных з гісторыяй гэтага лагера, можа знайсціся значна больш. Магчыма, будзе па-ранейшаму складана прасачыць лёс канкрэтнага чалавека, бо падчас ваенных гадоў, асабліва адступлення нямецкай арміі, наўмысна знішчаліся картатэкі. Аднак мы маглі б аднавіць гістарычны фон, зразумець псіхалогію працэсаў, якія тады адбываліся.

У нас захоўваецца фактычна ўся дакументацыя акупацыйных улад. Дакументы палітычных, праваахоўных органаў, медыцынскіх устаноў, чыгуначнага транспарту... Вывучаючы іх, калі паставіць сабе мэту працаваць менавіта цэлай групай, можна дабіцца значных поспехаў па тэме, звязанай з полацкай трагедыяй. Аднаму чалавеку гэта не пад сілу, бо наш спецыяліст, не падрыхтаваны ў галіне перакладу нямецкай ваеннай тэрміналогіі, часта многія важныя рэчы не можа зразумець. Нямецкія перакладчыкі тут могуць аказаць значную дапамогу. Таму я заклікаю да сумеснага архіўнага пошуку. Нацыянальны архіў Беларусі адкрыты для даследаванняў, справы рассакрэчаны. Мы можам ствараць сумесныя беларуска-нямецка-італьянскія рабочыя групы і працаваць.

Хольгер РАПІЁР, намеснік Пасла Федэратыўнай Рэспублікі Германія ў Рэспубліцы Беларусь:

— Факты, якія я пачуў, прымушаюць сучаснага чалавека затаіць дыханне ад жаху. На жаль, на тэрыторыі Беларусі такіх месцаў, як Пяскі, вельмі шмат — можна казаць пра сотні. І вы маеце рацыю: нельга дазволіць нікому забыць пра тое, што там адбывалася.

Я быў узрадаваны, калі пачуў, што ў гэтай сферы існуюць прыклады прадуктыўнага супрацоўніцтва з нямецкімі арганізацыямі. Быў згаданы горад-пабрацім Полацка Фрыдрыхсхафен. Мы ведаем, што Міністэрства абароны Беларусі вельмі цесна супрацоўнічае з Нямецкім народным саюзам па доглядзе ваенных магіл, каб увекавечыць памяць загінулых.

Трэба не толькі ўсталяваць ва ўрочышчы мемарыял, але і аднавіць імёны пахаваных там людзей. Без раскопак гэта зрабіць немагчыма.

Усе, хто выступаў да мяне, адзначалі, што сёння вельмі складана ўстанавіць канкрэтныя прозвішчы і нават дакладныя месцы, дзе адбываліся пэўныя падзеі. Колькасць імён, якія на сёння ўстаноўлены, у параўнанні з агульнай колькасцю загінулых, вельмі малая. Але гэта ні ў якім разе не павінна прымусіць нас апусціць рукі. Неабходна архівістам, вучоным і з нямецкага, і з беларускага бакоў пастарацца знайсці хоць штосьці.

Наколькі я ведаю, у стасунках паміж Германіяй і Расіяй існуе двухбаковая германа-расійская камісія гісторыкаў. Калі такой камісіі паміж Беларуссю і ФРГ не існуе, то гэта пытанне, якое можа быць вырашана на ўзроўні ўрадаў абедзвюх краін. Адзін з бакоў павінен выступіць з ініцыятывай стварыць такую камісію, якая будзе складацца з гісторыкаў, архівістаў і спецыялістаў з іншых сфер. У рамках гэтай камісіі магла б вырашыцца вельмі важная праблема, якая зараз перашкаджае такім даследаванням — гэта праблема моўнага бар'ера.

Просім адгукнуцца тых, хто ў 2005 годзе ўдзельнічаў у работах па ліквідацыі ціра і капаніраў у Спаскім гарадку ў Полацку, на месцы масавага пахавання савецкіх ваеннапалонных. Неабходна інфармацыя, якая зможа аблегчыць пошукавыя работы.

Магу вас запэўніць, што з боку нямецкага пасольства вы можаце разлічваць на гатоўнасць падтрымліваць усе ініцыятывы такога кшталту.

«ЗВЯЗДА»:

— У гісторыі Дулага-125 ёсць асобная малавядомая старонка, звязаная з утрыманнем там італьянскіх ваеннапалонных. У Полацку, якраз па суседстве з урочышчам Пяскі, пражывае Уладзімір Бальшакоў, былы малалетні вязень Дулага-125, які памятае ў гэтым лагеры італьянцаў, што дзяліліся з ім вопраткай і ежай. Сведкі кажуць, што італьянцы ўтрымліваліся ў такіх жа ўмовах, як і савецкія ваеннапалонныя. Гэта значыць, верагоднасць таго, што нехта з італьянскіх салдат пахаваны ў Пясках, вельмі вялікая.

Наталля ГУЙВІК:

— Дакументы Камітэта дзяржаўнай бяспекі БССР сведчаць, што італьянцы ўтрымліваліся ў 12 нямецкіх лагерах на тэрыторыі Беларусі, у тым ліку і ў Дулагу-125 у горадзе Полацку. Усяго ў гэтым лагеры знаходзілася 846 італьянскіх салдат. На жаль, нам вядомы ўстановачныя даныя толькі на пяць з іх, але мы нават не ведаем, ці вярнуліся яны дадому.

Дамініка КАЛІКІА, загадчык Консульскім аддзелам Пасольства Італьянскай Рэспублікі ў Рэспубліцы Беларусь:

— Больш за 20 гадоў Італьянскае пасольства ў Беларусі рэалізуе праект пошуку і ідэнтыфікацыі загінулых суайчыннікаў. За апошнія гады былі знойдзены два новыя пахаванні італьянскіх ваеннапалонных. Абодва знаходзяцца ў Гомельскай вобласці. Вядома, што італьянскія салдаты пахаваны па ўсёй Беларусі. Мы зацікаўлены ў тым, каб знайсці і ідэнтыфікаваць усіх.

Тэлеканал АНТ здымае дакументальны фільм аб італьянскіх вязнях, і наша пасольства дапамагло куратару гэтага праекта Кацярыне Паршыкавай наладзіць сувязі з журналісткай-фрылансерам Стэфаніяй Аленай Карнемола, якая падрыхтавала шмат артыкулаў па гэтай тэме і якая можа аказаць значную дапамогу.

Хачу паўтарыць, што Італьянскае пасольства жадае супрацоўнічаць з беларускімі ўладамі ў справе ўсталявання помнікаў італьянскім вязням.

ІНШЫЯ ШЛЯХІ ПОШУКУ

Наталля ГУЙВІК:

— Нам пакуль не ўдалося падключыць да актыўнага пошуку сваякоў ваеннапалонных Дулага-125 расійскія рэгіёны. І гэта пры тым, што большасць вязняў лагера былі ўраджэнцамі Расіі.

Сяргей АФАНАСЬЕЎ, старшы памочнік ваеннага аташэ пры Пасольстве Расійскай Федэрацыі ў Рэспубліцы Беларусь:

— На жаль, некаторыя рэгіянальныя чыноўнікі больш думаюць пра імгненны вынік, таму неахвотна падключаюцца да пошуку дакументаў альбо сваякоў загінулых. Але, думаю, разам мы павінны змагацца за нашу агульную памяць. Што датычыцца апарату ваеннага аташэ пры Пасольстве Расійскай Федэрацыі, безумоўна, праз упраўленне Міністэрства абароны па ўвекавечанні памяці загінулых пры абароне Айчыны мы будзем аказваць магчымае садзейнічанне.

Апошнім часам гэтае ўпраўленне актывізавала ваенна-мемарыяльную работу за межамі краіны. Мы супрацоўнічаем з беларускімі калегамі па абмене пашпартамі воінскіх пахаванняў. Інтарэс у Расіі да таго, дзе загінулі дзяды і бацькі ў гады той вайны, расце. Літаральна ў другой палове красавіка ў нас была дэлегацыя Міністэрства абароны РФ, у складзе якой знаходзіўся афіцэр, які прывёз пахаванку на дзеда, што загінуў на тэрыторыі Беларусі. Дзякуючы беларускім калегам мы знайшлі месца пахавання, і ён змог наведаць родную магілу.

Ларыса БРУЕВА:

— У Расіі вельмі шмат пошукавых атрадаў. І калі мы знаходзім прозвішча салдата, то звяртаемся часцей не ў ваенкамат і мясцовыя органы ўлады, а да пошукавікаў, і яны хутка выходзяць на сем'і загінулых. Яшчэ адзін шлях — пошук праз сайт «Аднакласнікі».

Ірына ШЫШКОВА, старшыня аргкамітэта па ўвекавечанні памяці абаронцаў Айчыны і ахвяр войнаў пры Віцебскім аблвыканкаме:

— Віцебскі абласны музей Героя Савецкага Саюза Міная Філіпавіча Шмырова з'яўляецца рэгіянальным цэнтрам па пошуку і ўвекавечанні загінулых у гады Вялікай Айчыннай вайны. На яго базе ствараецца абласны аўтаматызаваны банк даных, які часткова ўжо размешчаны на сайце музея. У гэтай базе знаходзіцца каля 150 тысяч звераных прозвішчаў савецкіх воінаў з 400 тысяч пахаваных на Віцебшчыне. З іх толькі 2 тысячы 760 — ваеннапалонныя.

Безумоўна, мемарыял «Урочышча Пяскі» павінен быць. Летась Віцебскай вобласцю з бюджэту было засвоена 4,2 млрд рублёў на ўвекавечанне абаронцаў Айчыны, сёлета выдзелена 9,5 млрд, у тым ліку Полацку — 1 млрд. Пры фарміраванні бюджэту Полацк быў разгледжаны ў асаблівым рэжыме менавіта ў сувязі з неабходнасцю будаўніцтва мемарыяла ў Пясках.

Вольга МЯДЗВЕДЗЕВА, Надзея ЮШКЕВІЧ.

Фота Анатоля КЛЕШЧУКА.

P.S. Усе прапановы, агучаныя на пасяджэнні «круглага стала», вырашылі аформіць у выніковы дакумент, які кожны яго ўдзельнік паабяцаў разглядаць як кіраўніцтва да далейшых дзеянняў. Па сутнасці, абмеркаванне ў «Звяздзе» тэмы ўвекавечання памяці ваеннапалонных — толькі пачатак вялікай работы. Сумесны праект Полаччыны і газеты працягваецца.

Грошы на стварэнне мемарыяла «Урочышча Пяскі» можна пералічваць у Віцебскае абласное аддзяленне ГА «Беларускі фонд міру» на рахунак

№ 3135411066036 (у беларускіх рублях),

№ 3135411066502 (у доларах),

№ 3135411066805 (у расійскіх рублях)

у дырэкцыі ААТ «Белінвестбанк» па Віцебскай вобласці, код 153001739, УНП 300126736

ПАНЯДЗЕЛАК, 12 МАЯ

БЕЛАРУСЬ 1

6.00, 7.20, 8.15 Добрай раніцы, Беларусь!
7.00, 8.00 (з сурдаперакладам), 9.00, 12.00, 15.00, 19.00, 0.15 Навіны.
7.05, 8.05 Дзелавое жыццё.
7.10, 8.10, 19.40, 0.00 Зона Х.
9.10 Галоўны эфір.
10.05 Клуб рэдактараў.
10.50 Драма «Трэцяя сусветная».
15.15, 18.40 Навіны рэгіёна.
15.25 Серыял «След».
16.30 «Сямейныя меладрамы».
17.35 Беларуская часінка.
19.20 Арэна.
19.55 Форум.
21.00 Панарама.
21.45 Меладрама «Развітанне».
23.45 Актуальнае інтэрв'ю.
0.30 Чэмпіянат свету па хакеі-2014. Агляд гульнявога дня.
0.55 Дзень спорту.

БЕЛАРУСЬ 2

7.00 Раніца.
9.00, 10.10, 20.35 Тэлебарометр.
9.05, 15.35 Дэтэктыў «Прыгоды натарыуса Неглінцава».
10.45, 0.40 Серыял «Лялькі ведзьмака».
11.55 Драма «Радзіма або смерць».
13.35 «Два з паловай кухары. Адкрытая кухня».
14.05 «Кіпень».
14.25, 23.55 «Перазагрузка». Маладзёжнае ток-шоу.
15.10 М/с «Клуб Вінкс. Школа чараўніц».
16.40 Хакей. Чэмпіянат свету. Швейцарыя — Беларусь.
19.05 Серыял «Метад Фрэйда». 1-я серыя.
20.40 Хакей. Чэмпіянат свету. Чэхія — Канада. У перапынку: 21.15 КЕНО.
23.00 Серыял «Рэальныя хлопцы».
1.30 Музычны конкурс «GBOB» у Беларусі.

БЕЛАРУСЬ 3

7.20 «Дабранарак».
7.50 «Хачу ўсё ведаць!».
8.00, 13.00, 15.00, 21.05, 0.40 «Калейдаскоп».
8.10, 13.10, 15.10, 0.50 «Сімвалы эпохі». Інтурысты.
8.20 «Іван Макаравіч». Маст. фільм.
9.45, 22.05 «Дыя@блог». «Пра мову».
10.10, 21.15 Серыял «Мегрэ».
10.55, 0.15 «Святло далёкай зоркі». Памяці скульптара Леаніда Давідзенкі.
11.25, 14.30 «Размаўляем па-беларуску».
11.30 «За любімую Беларусь!». Канцэрт ансамбля «Сябры» з удзелам С. Герасімава, Аляксея Хлястова, Пятра Ялфімава, Паліны Смолавай, Алесі, гурта «Тяни-Толкай».
13.20 «Забытыя імёны. Мікалай Мінскі». Дак. фільм.
13.50 «Цуды прыроды». Чэхія. Куба. Фіджы.
14.20 «Росчырк часу». Творчасць фотамастака, мастацтвазнаўцы Алега Ананьева.
14.35 М/ф.
15.25 «Доўгія вёрсты вайны». Маст. фільм. Фільм першы «Жураўліны крык».
16.40 «Доўгія вёрсты вайны». Маст. фільм. Фільм другі «Атака з ходу».
17.45 «Доўгія вёрсты вайны». Маст. фільм. Фільм трэці «На ўзыходзе сонца».
18.55 «Васіль Корж. Урокі жыцця». Дак. фільм.
19.25 «Тэатральны ліцэй». Экран і сцэна.
19.50 «Сышчык Пуцілін». Маст. фільм. 1-я серыя.
20.45 Калыханка.
22.30 «Аляксандр Неўскі». Маст. фільм.

БЕЛАРУСЬ 5

7.30 Хакей. Чэмпіянат свету-2014. Агляд гульнявога дня.
9.00 Футбол. Чэмпіянат Англіі. Прэм'ер-ліга.
10.50 Хакей. Чэмпіянат свету-2014. Беларусь — Казахстан.
12.40 Хакей. Чэмпіянат свету-2014. Фінляндыя — Расія.
14.30 Хакей. Чэмпіянат свету-2014. Агляд гульнявога дня.
16.00 Хакей. Чэмпіянат свету-2014. Прэв'ю.
16.40 Хакей. Чэмпіянат свету-2014. Славакія — Францыя.
19.30 Хакей. Чэмпіянат свету-2014. Агляд двух згуляных матчаў.
20.00 Час футбола.
20.40 Хакей. Чэмпіянат свету-2014. Расія — ЗША.
23.00 Хакей. Чэмпіянат свету-2014. Швейцарыя — Беларусь.
0.50 Футбол. Чэмпіянат Англіі. Агляд тура.

АНТ

6.00, 8.30, 11.00, 13.00, 16.00, 18.00 (з субцітрамі), 20.30 Нашы навіны.
6.05 «Наша раніца».
9.05 Контуры .
10.05 «Жыць здорава!».
11.05, 13.05, 16.10, 18.15, 21.00 Навіны спорту.
11.10 «У наш час».
12.05 «Яны і мы».
13.10 «Справа ваша...».
13.55 «Модны прыгавор».
15.00 «Сам-насам з усімі».
16.15 «Зразумець. Дараваць».
16.55 «Давай пажэнімся!».
18.20 «Адваротны адлік. Нарач-Вердэн. Памерці за Францыю».
18.50 «Чакай мяне».
20.00 Час.
21.05 Ток-шоу «Пазіцыя».
22.05 «Канцэрт гурта «БІ-2».
23.50 Маст.фільм «Мінулай ноччу ў Нью-Ёрку».
1.30 Начныя навіны.

СТБ

6.00, 7.30, 10.30, 13.30, 16.30, 19.30, 22.30 «24 гадзіны».
6.10, 10.40, 13.50, 18.30, 23.00 Дзённік «Дзеці — гэта «Хора-Шоу».
6.20, 7.45 «Раніца. Студыя добрага настрою».
7.40, 20.10, 22.55 «СТБ-спорт».
8.30 «Тыдзень».
9.40, 20.30 «Гарачы лёд».
9.50 «Вялікае снеданне».
10.45, 17.30 «Званая вячэра».
11.40 «Такі лёс».
12.30 «Сямейныя драмы».
13.55 «Вялікі горад».
14.35 «Не хлусі мне!».
16.20 «Наша справа».
16.50 «Следакі».
17.20 «Міншчына».
18.35 «Мае цудоўныя...».
20.00 «Сталічныя падрабязнасці».
20.15, 20.40 Маст. фільм «Паляўнічы».
22.20 «Глядзець усім!».
23.05 «Ваенная тайна».
0.15 «Знахар». Серыял.

МІР

5.00 «180 хвілін».
7.15, 23.00 Беларусь сёння.
8.15, 13.10 Маст. фільм «Шчыт і меч».
12.00, 15.00, 18.00, 21.00 Навіны Садружнасці (бягучы радок).
14.30 «Зроблена ў СССР».
15.20, 23.30 Ток-шоу «Слова за слова».
16.10 Серыял «Лепшы горад Зямлі».
18.20, 2.10 Серыял «Лігаўка».
21.20 Серыял «Дзяўчаты і бомбы».
0.20 «Агульны інтарэс».
0.45 Серыял «Спальны раён».

РТР—БЕЛАРУСЬ

7.00 «Раніца Расіі».
10.00 «Карціна свету».
10.55 Надвор'е на тыдзень.
11.00, 14.00, 17.00, 20.00 Весткі.
11.30 «Прамы эфір».
12.50 «Асаблівы выпадак».
13.50, 16.50, 19.50, 0.15 Навіны — Беларусь.
14.30 «Іду на таран».
15.35 «Пра самае галоўнае». Ток-шоу.
17.40 Серыял «Гаспадыня майго лёсу».
18.45 Серыял «Пакуль станіца спіць».
20.50 Серыял «Сястра мая, Любоў».

НТБ—БЕЛАРУСЬ

6.00 «НТБ раніцай».
8.45, 10.20 Серыял «Вяртанне Мухтара».
10.00, 13.00, 16.00, 19.00 Сёння.
11.00 «Да суда».
12.00 «Суд прысяжных».
13.25 «Суд прысяжных. Канчатковы вердыкт».
14.25 «Справа ўрачоў».
15.10 «Гатуем з Аляксеем Зіміным».
15.40, 18.30 «Агляд. Надзвычайнае здарэнне».
16.25 «Пракурорская праверка».
17.35 «Гаворым і паказваем». Ток-шоу.
19.40 Серыял «ППС-2».
21.20 Дэтэктыў «За межамі закона».
23.05 Сёння. Вынікі.
23.30 Маст. фільм «Забарона на каханне».

8 КАНАЛ

7.00, 12.35, 19.00, 20.55, 23.35 «Надвор'е».
7.05, 16.05 Мультпарад.
7.30 Камедыя «Аднакласніцы».
9.10 «Кінаблакнот».
9.20, 17.55 Серыял «Смерць у раі».
10.20 Меладрама «Новы свет».
12.40 Дак. фільм «Чупакабра».
13.25 «Тэлемагазін».
14.25 Серыял «У чым віна Фатмагуль».
16.30 «Мой любімы гадаванец».
17.00 Серыял «Паліцыя Гаваяў».
20.45 «Вечарніца».
21.00 Трылер «Жанчына ў чорным».
22.45 Серыял «Да смерці прыгожая».

ВТБ

6.00, 1.00 «PLAY».
8.00 М/ф «Смяшарыкі».
8.30, 18.10, 0.30 Скетч-шоу «6 кадраў».
9.00 «Спытайце кухара».
10.00 «Паспець за 24 гадзіны».
11.00 Серыял «Маладзёжка».
13.00, 23.10 Скетч-шоу «Даеш моладзь».
14.00 Скетч-шоу «Адна за ўсіх».
15.00 Серыял «Нанакаханне».
16.00 Камедыя «Усё ўключана 2».
18.30, 0.00 «Лаві момант».
19.00 Серыял «Нефармат».
21.10 Фантастыка «Прадвеснікі буры».

КУЛЬТУРА

6.00 «Еўраньюс».
9.00, 14.00, 18.00, 22.30 Навіны культуры.
9.15, 23.40 «Назіральнік».
10.15 «Пяць вечароў». Маст. фільм.
12.00 Важныя рэчы. «Берэт Фідэля Кастра».
12.15, 0.40 «Вялікія будынкі старажытнасці». Дак. серыял.
13.05, 22.50 «Сава Марозаў». Маст. фільм. 1-я серыя.
14.10 «Бязважкае жыццё». Дак. серыял. Фільм 1-ы.
14.40 105 гадоў з дня нараджэння Юрыя Дамброўскага. «Раман з дзяржжахам». Дак. фільм.
15.25 «Мёртвыя душы». Маст. фільм.
17.05 «Герард Меркатар». Дак. фільм.
17.10 Academia.
18.15 Галоўная роля.
18.30 «Саці. Нясумная класіка...».
19.10 «Правілы жыцця».
19.40 «Сямейная камедыя. Георгій Гачаў і Святлана Сямёнава». Фільм 1-ы.
20.20 «Тым часам».
21.05 Прыступкі цывілізацыі. «Арбіта: незвычайнае падарожжа планеты Зямля». Дак. серыял. 1-я серыя.
22.00 Да 70-годдзя рэжысёра. «Аўтар тэатра». Чатыры вечары з Львом Додзіным.
1.30 С. Пракоф'еў. Сюіта з музыкі балета «Рамэа і Джульета».

НАСТАЛЬГІЯ

5.00 «Што? Дзе? Калі?». 2-я міжнародная гульня. 1988 год.
6.50 «Сустрэчы ў канцэртнай зале гасцініцы «Космас». 1991 год.
8.30 «Вакол смеху» «Вялікі горад». 1980 год. 1-я частка.
9.20 Маст. фільм «Дуэння».
11.00 Тэлешоу «50/50». 1994 год.
12.00, 3.00 «Колба часу».
13.00 «Рабаванне апоўначы». Фільм-спектакль. 1978 год.
14.00 «Вакол смеху» «Вялікі горад». 1980 год.
14.50 «Тэатральныя сустрэчы». 1977 год.
16.20 «Музыка ў тэатры, у кіно, на ТБ». 1987 год.
17.00 «АБВГДэйка». 1981 год.
18.00 «Гэта вы можаце». 1992 год.
18.50 Маст. фільм «Да Месяца рукой падаць». 1-я серыя.
20.00, 2.00 «Мінулы час».
21.00 «Народжаны ў СССР».
22.00 «Няма праблем?!». 1991 год.
22.40, 4.40 Канцэрт замежнай эстрады.
23.00 «Па старонках «Сатырыкона». Тэлеспектакль. 1976 год.
0.00 «Нью-Ёрк, Нью-Ёрк». 1995 год.
0.25 Тэлефільм «Следства вядуць знатакі».
4.00 «Кінапанарама». 1979 год.

EUROSPORT

9.30 Веласпорт.
10.00 Аўта- і матаспорт.
10.15 Чэмпіянат свету ў класе Турынг.
10.45 Супербайк. Чэмпіянат свету.
12.00, 15.00, 18.00 Футбол. Чэмпіянат Еўропы (U-17).
14.00, 23.30 Веласпорт. Тур Італіі.
20.45 Футбол. Еўрагалы.
21.30, 2.00 Футбол. Бразіламанія.
21.45 WATTS.
22.00 Пра рэслінг.

КАМЕДЫЯ

5.00, 10.55, 17.00, 19.00, 2.05 Скетчком «Паміж намі».
5.15, 8.00, 12.55, 16.15, 21.00, 2.20 Серыял «Гэта ўсё пра Джаан».
5.55, 7.45, 8.40, 13.45, 23.50, 1.45, 3.00 «Камедыянты. Лепшае».
6.15 Прыгоды «Асілак Санта-Клаус».
9.00 Камедыя «Жаніх напракат».
11.15 Камедыя «Ужо хто б казаў-3».
14.10 Дэтэктыў «Як скрасці мільён» .
17.20 Камедыя «Ёлкі» .
19.20 Камедыя «Ёлкі 2».
21.45 Камедыя «Шукальнік прыгод».
22.10 Камедыя «Скажы так».
0.10 Меладрама «Невыносная жорсткасць».
3.25 Мюзікл «Дарога на Балі».

ТБ3

6.00 М/ф.
8.10 «Сардэчна запрашаем дадому!».
8.50, 18.30, 3.15 «Забароненае каханне». Серыял.
10.15 «Паненка і кулінар».
10.45, 17.00 «Паралельны свет». Дак. серыял.
11.45, 16.00 «Варажбітка». Дак. серыял.
12.45, 18.00 «Паляўнічыя на прывідаў». Дак. серыял.
13.15 «Жонка. Гісторыя кахання». Алена Коранева.
14.30 «Сто пытанняў даросламу». Марыя Аронава.
15.15, 0.15 «Звышнатуральнае». Серыял.
20.15 «Шапавалаў». Серыял.
21.15, 4.40 «Жыццё і лёс». Серыял.
22.00 «Анёл». Маст. фільм.
0.55 «Хадзячыя мерцвякі». Серыял.
1.40 «Часова даступны». Уладзімір Мяньшоў.
2.35 «Без падману».

ТБ1000

5.10 Меладрама «Зрабі крок».
7.00 Меладрама «Блакітная хваля».
9.00 Драма «Баец».
11.10 Драма «Што хавае хлусня».
13.00 Містыка «Пасажыры».
14.40, 23.05 Драма «Маладая Вікторыя».
16.35 Трагікамедыя «Кірмаш ганарыстасці».
19.00 Жахі «Франкенштэйн».
21.10 Фантастыка «Паралельныя светы».
1.00 Камедыя «Разумнікі».
3.00 Жахі «Я ведаю, што вы зрабілі мінулым летам».

ТБ1000 РУСКАЕ КІНО

6.00 М/ф «Карлік Нос».
7.45 Маст. фільм «Стрэлы Робін Гуда».
9.15 Драма «Мелодыя для катрынкі».
12.00 Драма «Адзіная».
14.00 Камедыя «Атамны Іван».
16.00 Драма «Гогаль. Найблізкэйшы».
18.00 Драма «Апошняя рэпрадукцыя».
22.00 Меладрама «Розыгрыш».
23.50 Камедыя «Поўны кантакт».
1.30 Драма «Год сабакі».
3.50 Маст. фільм «Паляванне на Вервольфа».

NATIONAL GEOGRAPHIC

5.00 Найцяжэйшы ў свеце рамонт.
6.00 Палярны мядзведзь.
7.00, 16.00 Паляванне на паляўнічага.
8.00, 13.00, 18.00, 21.00, 0.00, 3.00 Космас: Прастора і час.
10.00 Старацелі.
10.30 Скарбашукальнікі.
12.00 Гульні розуму.
12.30 Займальная навука.
15.00 Дзікая прырода Амерыкі.
17.00, 2.00 Апакаліпсіс: Другая сусветная вайна.
20.00, 1.00, 4.00 Навука будучага Стывена Хокінга.
23.00 Турэмныя цяжкасці.

DISCOVERY

7.00 Амерыканскі чопер.
7.50 Выжыванне без купюр.
8.40, 20.35 Як гэта ўстроена?
9.10, 20.05, 4.45 Як гэта зроблена?
9.35 Што ў вас у гаражы?
10.30 Top Gear Афрыка.
11.25 Не спрабуйце паўтарыць.
12.20, 0.55 Эверэст: за мяжой магчымага.
13.15, 16.00, 6.05 Махінатары.
14.10, 3.55 Хуткія і гучныя.
15.05 Беар Грылс: кадры выратавання.
17.20, 3.05 Паляўнічыя на рэліквіі.
18.15 Неверагодны хмарачос.
19.10 Круцей не прыдумаеш.
21.00 Рэальныя дальнабойшчыкі.
22.00 Смяротныя астравы.
23.00 Голыя і напалоханыя.
0.00, 5.10 Будучыня.
1.50 Сапраўдныя аферысты.
2.40 Маланкавыя катастрофы.

АЎТОРАК, 13 МАЯ

БЕЛАРУСЬ 1

6.00, 7.20, 8.15 Добрай раніцы, Беларусь!
7.00, 8.00 (з сурдаперакладам), 9.00, 12.00, 15.00, 19.00, 0.55 Навіны.
7.05, 8.05 Дзелавое жыццё.
7.10, 8.10, 19.40, 0.20 Зона Х.
9.10 Меладрама «Развітанне».
11.05, 2.00 Камедыя «Як выйсці замуж за мільянера?».
12.10, 1.50 Дак. серыял «Містычныя гісторыі».
13.00 Серыял «Сіндром Дракона».
15.15, 18.40 Навіны рэгіёна.
15.25 Серыял «След».
16.25 Сямейныя меладрамы.
17.35 Беларуская часінка.
19.20, 0.40 Сфера інтарэсаў.
21.00 Панарама.
21.45 Серыял «Дыверсант». 1-я і 2-я серыі.
23.50 Вечар цяжкага дня.
1.10 Чэмпіянат свету па хакеі-2014. Агляд гульнявога дня.
1.35 Дзень спорту.

БЕЛАРУСЬ 2

7.00 Раніца.
9.00, 20.35 Тэлебарометр.
9.05, 15.35 Дэтэктыў «Прыгоды натарыуса Неглінцава».
10.15 Беларуская кухня.
10.55, 0.00 Серыял «Лялькі ведзьмака».
12.00, 19.05 Серыял «Метад Фрэйда».
13.10. 23.00 Серыял «Рэальныя хлопцы».
14.15 Вышэй за дах.
15.10 М/с «Клуб Вінкс. Школа чараўніц».
16.40 Хакей. Чэмпіянат свету. Італія — Данія.
20.40 Хакей. Чэмпіянат свету. Нарвегія — Швецыя. У перапынках: 21.15 КЕНО.
0.50 Музычны конкурс «GBOB» у Беларусі.

БЕЛАРУСЬ 3

7.20 «Дабранарак».
7.50 «Хачу ўсё ведаць!».
8.00, 12.50, 14.55, 17.00, 21.05, 0.05 «Калейдаскоп».
8.10, 13.00, 15.05, 17.10, 0.15 «Сімвалы эпохі».
8.20, 19.55 «Сышчык Пуцілін». Маст. фільм.
9.15, 22.05 «Дыя@блог». «Пра літаратуру».
9.45, 21.15 Серыял «Мегрэ».
10.35, 23.40 «Святло далёкай зоркі». Памяці народнай артысткі СССР і Беларусі Стэфаніі Станюты.
11.00, 14.15, 18.40 «Размаўляем па-беларуску».
11.05 «Аляксандр Неўскі». Маст. фільм.
13.10 «Настальжы». Творчасць спевака Віктара Вуячыча.
13.40 «Дрысвяты. Песня і лёс». Дак. фільм.
14.20 «Наша спадчына». Пояс караля Стэфанія Баторыя.
14.35 «Лазер Алфёрава». Дак. фільм.
15.20 «Карані». Пісьменнік Уладзімір Сідарук.
15.50 М/ф.
16.15 «Музей Янкі Купалы». Дак. фільм.
16.35 «Цуды прыроды». Арктыка. Канада.
17.20 «Сёмае неба Паўла Масленікава». Дак. фільм.
17.50 «Скарбніца Гарадзеншчыны». Стары замак у Гродне.
18.20 «Лёс. Рэжысёр Сяргей Лазніца». Дак. фільм.
18.45 «Мост». Дак. фільм.
19.10 «Палескі пачастунак». Яешня.
19.25 «Сад маёй душы». Дак. фільм.
20.45 Калыханка.
22.30 «Мама, я жывы!». Маст. фільм.

БЕЛАРУСЬ 5

7.20 Хакей. Чэмпіянат свету-2014. Агляд гульнявога дня.
8.20 Хакей. Чэмпіянат свету-2014. Расія — ЗША.
10.10 Хакей. Чэмпіянат свету-2014. Швейцарыя — Беларусь.
12.00 Тэніс. Турнір ВТА. Рым.
13.50 Хакей. Чэмпіянат свету-2014. Чэхія — Канада.
15.40 Хакей. Чэмпіянат свету-2014. Агляд гульнявога дня.
16.40 Хакей. Чэмпіянат свету-2014. Германія — Фінляндыя.
19.15 Хакей. Чэмпіянат свету-2014. Агляд двух згуляных матчаў.
19.55 Хакей. Чэмпіянат свету-2014. Прэв'ю.
20.40 Хакей. Чэмпіянат свету-2014. Казахстан — Латвія.
23.15 Хакей. Чэмпіянат свету-2014. Нарвегія — Швецыя.
1.05 Спорт-кадр.

АНТ

6.00, 8.30, 11.00, 13.00, 16.00, 18.00 (з субцітрамі), 20.30 Нашы навіны.
6.05 «Наша раніца».
9.05 «Жыць здорава!».
10.25 «Кантрольная закупка».
11.05, 13.05, 16.10, 18.15, 21.00 Навіны спорту.
11.10 У наш час.
12.05 Яны і мы.
13.10 «Справа ваша...».
13.55 «Модны прыгавор».
15.00 «Сам-насам з усімі».
16.15 «Зразумець. Дараваць».
16.55 «Давай пажэнімся!».
18.20 Серыял «Деффчонкі».
18.50 «Няхай гавораць».
20.00 Час.
21.05 Серыял «Кураж».
23.15 Маст. фільм «Вялікі прэпалах у маленькім Кітаі».
1.00 Начныя навіны.

СТБ

6.00, 7.30, 10.30, 13.30, 16.30, 19.30, 22.30 «24 гадзіны».
6.10, 10.40, 13.50, 18.30, 23.00 Дзённік «Дзеці — гэта «Хора-Шоу».
6.20, 7.45 «Раніца. Студыя добрага настрою».
7.40, 20.10, 22.55 «СТБ-спорт».
9.00 «Гарачы лёд».
9.10 «Ежа багоў».
10.05 «Уявіце сабе».
10.45, 17.30 «Званая вячэра».
11.35 «У нас усе дома». Серыял.
12.05 «Сямейныя драмы».
13.00 «Цэнтральны рэгіён».
13.55 Маст. фільм «Жонка мастака».
15.45 «Не хлусі мне!».
16.50 «Следакі».
17.20 «Міншчына».
18.35 «Мае цудоўныя...».
20.00 «Сталічныя падрабязнасці».
20.15 Маст. фільм «Зора».
23.05 «Разумней не прыдумаеш».
23.55 «Аўтапанарама».
0.15 «Знахар». Серыял.

МІР

5.00 «180 хвілін».
7.15 «Агульны інтарэс».
8.05 Маст. фільм «Свае».
10.05, 0.20 Маст. фільм «Канец імператара тайгі».
11.35 «Зроблена ў СССР».
12.00, 15.00, 18.00, 21.00 Навіны Садружнасці (бягучы радок).
12.20 Серыял «Чужыя памылкі».
14.05 Дак. фільм «Тайныя знакі».
15.20, 23.30 Ток-шоу «Слова за слова».
16.10 Серыял «Лепшы горад Зямлі».
18.20, 2.25 Серыял «Лігаўка».
21.20 Серыял «Дзяўчаты і бомбы».
23.00 «Саюзнікі».
1.55 Серыял «Спальны раён».

РТР—БЕЛАРУСЬ

7.00 «Раніца Расіі».
11.00, 14.00, 17.00, 20.00 Весткі.
11.30 «Прамы эфір».
12.55 «Асаблівы выпадак».
13.50, 16.50, 19.50, 23.25 Навіны — Беларусь.
14.30 «Анжаліка Балабанава. Руская жонка для Мусаліні».
15.35 «Пра самае галоўнае». Ток-шоу.
17.40 Серыял «Гаспадыня майго лёсу».
18.45 Серыял «Пакуль станіца спіць».
20.50 Серыял «Сястра мая, Любоў».
23.35 «Спецыяльны карэспандэнт».
0.35 «Пад грукат кананад: «Сіняя хустачка» супраць «Лілі Марлен».

НТБ—БЕЛАРУСЬ

6.00 «НТБ раніцай».
8.45, 10.20 Серыял «Вяртанне Мухтара».
10.00, 13.00, 16.00, 19.00 Сёння.
11.00 «Да суда».
11.55 «Суд прысяжных».
13.25 «Суд прысяжных. Канчатковы вердыкт».
14.25 «Справа ўрачоў».
15.15 «Справа густу».
15.40, 18.35 «Агляд. Надзвычайнае здарэнне».
16.25 «Пракурорская праверка».
17.40 «Гаворым і паказваем». Ток-шоу.
19.35 Серыял «ППС-2».
21.20 Серыял «Дазнаўца-2».
23.05 Сёння. Вынікі.
23.30 Серыял «НС — надзвычайная сітуацыя».

8 КАНАЛ

7.00, 12.35, 19.00, 20.55, 0.00 «Надвор'е».
7.05, 16.10 Мультпарад.
7.30 Драма «Браты».
9.25, 17.55 Серыял «Смерць у раі».
10.30 «Падарожжа вачамі гурмана».
11.00, 19.05 Серыял «Добрая жонка».
12.40 «Тэлемагазін».
13.40 Серыял «У чым віна Фатмагуль».
15.20, 23.15 Серыял «Да смерці прыгожая».
16.35 «Кінаблакнот».
17.00 Серыял «Паліцыя Гаваяў».
20.45 «Вечарніца».
21.00 Трылер «Сярод белага дня».
22.45 Ток-шоу «Бульбокс».

ВТБ

6.00, 1.00 «PLAY».
8.00 М/ф «Смяшарыкі».
8.30, 18.00, 0.30 Скетч-шоу «6 кадраў».
9.00, 19.00 Серыял «Нефармат».
10.00 «Давай апранемся».
11.00 «Праправанс».
11.30 «Мне здрадзілі».
12.00, 20.00 Серыял «Апошні з Магікян».
13.00, 23.15 Скетч-шоу «Даеш моладзь».
14.00 Скетч-шоу «Адна за ўсіх».
15.00 Серыял «Нанакаханне».
16.00 Фантастыка «Прадвеснікі буры».
18.30, 0.00 «Лаві момант».
21.10 Камедыя «Замерзлая з Маямі».

КУЛЬТУРА

5.30 «Еўраньюс».
9.00, 14.00, 18.00, 22.30 Навіны культуры.
9.15, 23.40 «Назіральнік».
10.15 «Пэры Мэйсан». Серыял.
11.10, 21.00 «Неферціці». Дак. фільм.
11.20, 19.10 «Правілы жыцця».
11.45 «Пятае вымярэнне».
12.15, 0.55 «Вялікія будынкі старажытнасці». Дак. серыял.
13.05, 22.50 «Сава Марозаў». Маст. фільм.
14.10 «Бязважкае жыццё». Дак. серыял.
14.40 «Саці. Нясумная класіка...».
15.20, 19.40 «Сямейная камедыя. Георгій Гачаў і Святлана Сямёнава».
16.05 5 гадоў Маскоўскаму міжнароднаму фестывалю Мсціслава Растраповіча. Аркестр дэ Пары.
17.10 Academia.
18.15 Галоўная роля.
18.30 Улада факта. «Бітва за жыццё».
20.20 «Гульня ў бісер».
21.05 Прыступкі цывілізацыі. «Арбіта: незвычайнае падарожжа планеты Зямля». Дак. серыял.
22.00 «Аўтар тэатра». Чатыры вечары з Львом Додзіным.
0.40 «Pro memoria». Водсветы.
1.50 Ф. Шапэн. Мазурка.

НАСТАЛЬГІЯ

5.00 Тэлешоу «50/50». 1994 год.
6.00, 15.00, 21.00 «Народжаныя ў СССР».
7.00 «Рабаванне апоўначы». Фільм-спектакль. 1978 год.
8.00, 2.30 «Вакол смеху» «Вялікі горад». 1980 год.
8.50 «Тэатральныя сустрэчы». 1977 год.
10.20 «Музыка ў тэатры, у кіно, на ТБ». 1987 год.
11.00 «АБВГДэйка». 1981 год.
12.00 «Гэта вы можаце». 1992 год.
12.50, 18.45 Маст.фільм «Да Месяца рукой падаць».
14.00, 20.00 «Мінулы час».
16.00 «Няма праблем?!». 1991 год.
16.40 Канцэрт замежнай эстрады.
17.00 «Яловая субмарына». 2005 год.
17.50 Фільм-канцэрт «Бенефіс Веры Васільевай». 1974 год.
22.00 «Аўтарскі вечар кампазітара Мікіты Багаслоўскага». 1-е аддзяленне. 1994 год.
23.00 «Што? Дзе? Калі?». 2-я міжнародная гульня. 1988 год.
0.50 «Сустрэчы ў канцэртнай зале гасцініцы «Космас». 1991 год.
3.20 Маст. фільм «Дуэння».

EUROSPORT

9.30, 18.30 Футбол. Еўрагалы.
10.15, 19.15 Футбол. Бразіламанія.
10.30, 12.15 Футбол. Чэмпіянат Еўропы (U-17).
13.15 Конны спорт. Скачкі.
13.30, 0.00 Веласпорт.
14.30, 23.30 Веласпорт. Тур Італіі.
19.30 Тэніс. Рыхтуемся да «Ралан Гарос».
19.45 WATTS.
20.00 Спідвей.
22.00 Чэмпіянат свету ў класе Турынг.
22.30 Мотакрос. Чэмпіянат свету.
23.00 Аўтагонкі.

КАМЕДЫЯ

5.00, 10.55, 17.00, 19.00, 2.05 Скетчком «Паміж намі».
5.15, 8.00, 12.55, 16.00, 21.00, 2.20 Серыял «Гэта ўсё пра Джаан».
5.55, 7.45, 12.40, 13.45, 15.45, 16.40, 3.10 «Камедыянты. Лепшае».
6.15 Камедыя «Ужо хто б казаў-3».
8.50 Дэтэктыў «Як скрасці мільён» .
11.15 Камедыя «Ёлкі» .
14.10 Камедыя «Скажы так».
17.20 Камедыя «Ёлкі 2».
19.15 Камедыя «Блізнюк».
21.45 Камедыя «За экранам».
22.10 Меладрама «Рэальнае каханне» .
0.20 Камедыя «Жаніх напракат».
3.25 Прыгоды «Асілак Санта-Клаус».

ТБ3

6.00 М/ф.
8.45, 14.40, 2.45 «Доктар І.».
9.15, 18.30, 3.15 «Забароненае каханне». Серыял.
10.45, 17.00 «Паралельны свет». Дак. серыял.
11.45, 16.00 «Варажбітка». Дак. серыял.
12.45, 18.00 «Паляўнічыя на прывідаў». Дак. серыял.
13.15, 20.15 «Шапавалаў». Серыял.
14.10, 22.05 «Гісторыі выратавання».
15.10, 0.30, 5.20 «Звышнатуральнае». Серыял.
21.15, 4.40 «Жыццё і лёс». Серыял.
22.40 «Развітальны пацалунак». Маст. фільм.
1.15 «Хадзячыя мерцвякі». Серыял.
2.00 «Дом уверх дном».

ТБ1000

4.50, 13.05 Жахі «Франкенштэйн».
7.05 Містыка «Пасажыры».
8.45 Трагікамедыя «Кірмаш ганарыстасці».
11.10 Трагікамедыя «Рок-зорка».
15.15 Меладрама «Спяшайся кахаць».
17.05 Фантастыка «Паралельныя светы».
19.00 Камедыя «Голы кароль».
21.10 Трылер «Сачэнне».
23.00 Камедыя «Разумнікі».
1.00 Трагікамедыя «Пажыццёва».
3.00 Жахі «Воўк-адзіночка».

ТБ1000 РУСКАЕ КІНО

6.00 Камедыя «Поўны кантакт».
7.30 Фантастыка «Туман 2».
11.30 Казка «Чарадзейная лямпа Аладзіна».
13.00 Меладрама «Розыгрыш».
14.40, 23.40 Меладрама «Моцны шлюб».
16.20 Драма «Гагарын: Першы ў космасе».
18.20 Меладрама «Восеньскія клопаты».
20.00 Драма «Золата».
22.00 Камедыя «Самазабойцы».
1.20 Драма «Вышыня 89».
3.15 Драма «Цуд».

NATIONAL GEOGRAPHIC

5.00 Найцяжэйшы ў свеце рамонт.
6.00 Гісторыя жывёльнага свету.
7.00, 16.00 Паляванне на паляўнічага.
8.00, 13.00 Космас: Прастора і час.
9.00, 14.00 Навука будучага Стывена Хокінга.
10.00 Золата Юкана.
11.00, 18.30 Скарбашукальнікі.
12.00, 19.00 Гульні розуму.
12.30, 19.30, 21.00, 1.00, 4.00 Займальная навука.
15.00 Дзікая прырода Амерыкі.
17.00, 2.00 Апакаліпсіс: Другая сусветная вайна.
18.00 Старацелі.
20.00, 0.00, 3.00 Навуковыя глупствы.
22.00 Ліхтугі за мяжой.
23.00 Турэмныя цяжкасці.

DISCOVERY

7.00, 21.00 Хуткія і гучныя.
7.50 Беар Грылс: кадры выратавання.
8.40, 20.35 Як гэта ўстроена?
9.10, 20.05, 4.45 Як гэта зроблена?
9.35 Паляўнічыя на рэліквіі.
10.30 Top Gear Афрыка.
11.25 Будучыня.
12.20, 1.55 Эверэст: за мяжой магчымага.
13.15, 16.00, 22.00, 6.05 Махінатары.
14.10, 3.55 Пятая перадача.
15.05 Рачныя монстры.
17.20, 3.05 Багажныя войны.
18.15 Смяротныя астравы.
19.10 Голыя і напалоханыя.
23.00 Новае жыццё хот-родаў.
0.00, 5.10 Біяграфія Стывена Хокінга.
2.40 Сапраўдныя аферысты.

СЕРАДА, 14 МАЯ

БЕЛАРУСЬ 1

6.00, 7.20, 8.15 Добрай раніцы, Беларусь!
7.00, 8.00 (з сурдаперакладам), 9.00, 12.00, 15.00, 19.00, 0.25 Навіны.
7.05, 8.05 Дзелавое жыццё.
7.10, 8.10, 19.40, 0.05 Зона Х.
9.10. 21.45 Серыял «Дыверсант».
11.05 Камедыя «Як выйсці замуж за мільянера». Заключная серыя.
12.10, 1.20 Дак. серыял «Містычныя гісторыі».
13.00 Серыял «Сіндром Дракона».
15.15, 18.40 Навіны рэгіёна.
15.25 Серыял «След».
16.25 «Сямейныя меладрамы».
17.35 Беларуская часінка.
19.20 Спецыяльны рэпартаж.
20.00 Камедыя «Як выйсці замуж за мільянера-2». 1-я серыя.
21.00 Панарама.
23.55 Актуальнае інтэрв'ю.
0.40 Чэмпіянат свету па хакеі-2014. Агляд гульнявога дня.
1.05 Дзень спорту.

БЕЛАРУСЬ 2

7.00 Раніца.
9.00, 21.20 Тэлебарометр.
9.05, 15.35 Дэтэктыў «Прыгоды натарыуса Неглінцава».
10.15 Пад грыфам «Вядомыя».
11.00 Серыял «Лялькі ведзьмака».
12.05, 19.05 «Метад Фрэйда».
13.15 Серыял «Рэальныя хлопцы».
14.20 Рэпарцёр.
15.10 М/с «Клуб Вінкс. Школа чараўніц».
16.40 Хакей. Чэмпіянат свету. Чэхія — Італія.
21.25 «Спортлато 5 з 36».
21.30 КЕНО.
21.40 Футбол. Ліга Еўропы УЕФА. «Севілья» (Іспанія) — «Бенфіка» (Партугалія). Фінал.
0.05 Хакей. Чэмпіянат свету. Славакія — Нарвегія.

БЕЛАРУСЬ 3

7.20 «Дабранарак».
7.50 «Хачу ўсё ведаць!».
8.00, 12.10, 15.00, 17.00, 21.05, 0.10 «Калейдаскоп».
8.10, 12.20, 15.10, 17.05, 0.20 «Сімвалы эпохі». «Калінка-малінка».
8.20, 19.55 «Сышчык Пуцілін». Маст. фільм.
9.15, 22.00 «Дыя@блог». «Пра прыгожае».
9.40, 21.15 Серыял «Мегрэ».
10.35, 23.40 «Святло далёкай зоркі». Памяці кампазітара, цымбаліста і педагога, народнага артыста СССР Іосіфа Жыновіча.
11.00, 13.55, 16.10, 19.25 «Размаўляем па-беларуску».
11.05 «Мама, я жывы!». Маст. фільм.
12.35 «Скарбніца Віцебшчыны». Вартавы стагоддзяў. Віцебская ратуша.
13.00 «Тэатральны ліцэй». Амерыканскі дэсант.
13.30 «Плошча мастацтваў». Летуценныя пасажы Сяргея Давідовіча.
14.00 «Маскоўскі Крэмль». Дак. фільм.
15.25 «Свет прыроды». У краі чорных бяроз.
15.50 «Вяртанне». Дак. фільм.
16.15 «Нацыянальнай бібліятэцы Рэспублікі Беларусь — 90 гадоў». Дак. фільм.
16.30 «Камертон». Джазавы мультыінструменталіст і кампазітар Давід Галашчокін.
17.20 «І смех, і бяда». Маст. фільм.
18.00 «Случэск. Случск. Слуцк». Дак. фільм.
18.15 «Карані». Геадэзістка Раіса Барадзіна, якая жыве ў Пецярбургу.
18.40 «Цуды прыроды». Манголія. Гобі. Іарданія.
19.10 М/ф.
19.30 «Шляхамі Адама Міцкевіча». Родныя мясціны паэта ў Навагрудку.
20.45 Калыханка.
22.30 «Атрад асобага прызначэння». Маст. фільм.

БЕЛАРУСЬ 5

7.20, 15.40 Хакей. Чэмпіянат свету-2014. Агляд гульнявога дня.
8.20 Хакей. Чэмпіянат свету-2014. Нарвегія — Швецыя.
10.10 Хакей. Чэмпіянат свету-2014. Казахстан — Латвія.
12.00 Тэніс. Турнір ВТА. Рым.
13.50 Хакей. Чэмпіянат свету-2014. Германія — Фінляндыя.
16.40 Хакей. Чэмпіянат свету-2014. Швейцарыя — Германія.
19.15 Хакей. Чэмпіянат свету-2014. Агляд двух згуляных матчаў.
19.55 Хакей. Чэмпіянат свету-2014. Прэв'ю.
20.40 Хакей. Чэмпіянат свету-2014. Расія — Казахстан.
23.15 Хакей. Чэмпіянат свету-2014. Чэхія — Італія.

АНТ

6.00, 8.30, 11.00, 13.00, 16.00, 18.00 (з субцітрамі), 20.30 Нашы навіны.
6.05 «Наша раніца».
9.05 «Жыць здорава!».
10.25 «Кантрольная закупка».
11.05, 13.05, 16.10, 18.15, 21.00 Навіны спорту.
11.10 «У наш час».
12.05 «Яны і мы».
13.10 «Справа ваша...».
13.55 «Модны прыгавор».
15.00 «Сам-насам з усімі».
16.15 «Зразумець. Дараваць».
16.55 «Давай пажэнімся!».
18.20 Серыял «Деффчонкі».
18.50 «Няхай гавораць».
20.00 Час.
21.05 Серыял «Кураж».
23.15 Трылер «Ланцуговая рэакцыя».
1.05 Начныя навіны.

СТБ

6.00, 7.30, 10.30, 13.30, 16.30, 19.30, 22.30 «24 гадзіны».
6.10, 10.40, 13.50, 18.30, 23.00 Дзённік «Дзеці — гэта «Хора-Шоу».
6.20, 7.45 «Раніца. Студыя добрага настрою».
7.40, 20.10, 22.55 «СТБ-спорт».
9.00 «Дакументальны спецпраект»: «Вечнасць супраць Апакаліпсісу».
10.05 «Аўтапанарама».
10.45, 17.30 «Званая вячэра».
11.35 «У нас усе дома». Серыял.
12.05 «Сямейныя драмы».
13.00 «Мінск і мінчане».
13.55 Маст. фільм «Зора».
16.10 «Далёкія сваякі».
16.50 «Следакі».
17.20 «Міншчына».
18.35 «Мае цудоўныя...».
20.00 «Сталічныя падрабязнасці».
20.15 Меладрама «Спатканне на адну ноч».
22.15 «Глядзець усім!».
23.05 «Сакрэтныя тэрыторыі».
0.00 «Скардзіцца дазваляецца».
0.20 «Знахар». Серыял.

МІР

5.00 «180 хвілін».
8.15 Серыял «Імперыя пад ударам».
10.00 Маст. фільм «Дауррыя».
11.35 «Любімыя акцёры».
12.00, 15.00, 18.00, 21.00 Навіны Садружнасці (бягучы радок).
12.20 Серыял «Чужыя памылкі».
14.05 Дак. фільм «Тайныя знакі».
15.20, 23.30 Ток-шоу «Слова за слова».
16.10 Серыял «Лепшы горад Зямлі».
18.20, 2.20 Серыял «Лігаўка».
21.20 Серыял «Дзяўчаты і бомбы».
23.00 «Сакрэтныя матэрыялы».
0.20 Серыял «Спальны раён».

РТР—БЕЛАРУСЬ

7.00 «Раніца Расіі».
11.00, 14.00, 17.00, 20.00 Весткі.
11.30 «Прамы эфір».
12.55 «Асаблівы выпадак».
13.50, 16.50, 19.50, 23.25 Навіны — Беларусь.
14.30 «Шыфры нашага цела. Смех і слёзы».
15.35 «Пра самае галоўнае». Ток-шоу.
17.40 Серыял «Гаспадыня майго лёсу».
18.45 Серыял «Пакуль станіца спіць».
20.50 Серыял «Сястра мая, Любоў».
23.35 «Рускі след запавету».

НТБ—БЕЛАРУСЬ

6.00 «НТБ раніцай».
8.45, 10.20 Серыял «Вяртанне Мухтара».
10.00, 13.00, 16.00, 19.00 Сёння.
11.00 «Да суда».
11.55 «Суд прысяжных».
13.25 «Суд прысяжных. Канчатковы вердыкт».
14.25 «Справа ўрачоў».
15.15 «Справа густу».
15.40, 18.35, 23.05 «Агляд. Надзвычайнае здарэнне».
16.25 «Пракурорская праверка».
17.40 «Гаворым і паказваем». Ток-шоу.
19.40 Серыял «ППС-2».
21.20 Серыял «Дазнаўца-2».
23.30 Серыял «НС — надзвычайная сітуацыя».

8 КАНАЛ

7.00, 12.35, 19.00, 20.55, 23.50 «Надвор'е».
7.05, 16.05 Мультпарад.
7.30 Трылер «Вяртанне героя».
9.15 «Кінаблакнот».
9.25, 17.55 Серыял «Смерць у раі».
10.30 «Адшукваецца адпачынак».
11.00, 19.05 Серыял «Добрая жонка».
12.40 Дак. фільм «Забойства Распуціна».
13.40 Серыял «У чым віна Фатмагуль».
15.15, 23.05 Серыял «Да смерці прыгожая».
16.30 «Тэлемагазін».
17.00 Серыял «Паліцыя Гаваяў».
20.45 «Вечарніца».
21.00 Драма «Чорная архідэя».

ВТБ

6.00, 1.00 «PLAY».
8.00 М/ф «Смяшарыкі».
8.30, 18.10, 0.30 Скетч-шоу «6 кадраў».
9.00, 19.00 Серыял «Нефармат».
10.00 «Давай апранемся».
11.00 «Праправанс».
11.30 «Мне здрадзілі».
12.00, 20.00 Серыял «Апошні з Магікян».
13.00, 23.30 Скетч-шоу «Даеш моладзь».
14.00 Скетч-шоу «Адна за ўсіх».
15.00 Серыял «Нанакаханне».
16.00 Камедыя «Замерзлая з Маямі».
18.30, 0.00 «Лаві момант».
21.10 Камедыя «Мытня дае дабро».

КУЛЬТУРА

5.30 «Еўраньюс».
9.00, 14.00, 18.00, 22.30 Навіны культуры.
9.15, 23.40 «Назіральнік».
10.15 «Пэры Мэйсан». Серыял.
11.10, 1.50 «Вільгельм Рэнтген». Дак. фільм.
11.20, 19.10 «Правілы жыцця».
11.45 «Красуйся, горад Пятроў!».
12.15, 0.55 «Загадка вострава Пасхі». Дак. фільм.
13.05, 22.50 «Сава Марозаў». Маст. фільм.
14.10 «Бязважкае жыццё». Дак. серыял.
14.40 Улада факта. «Бітва за жыццё».
15.20 «Сямейная камедыя. Георгій Гачаў і Святлана Сямёнава».
16.05 5 гадоў Маскоўскаму міжнароднаму фестывалю Мсціслава Растраповіча. Максім Венгераў, Ваг Папян.
16.55, 20.05 «Сусветныя скарбы культуры».
17.10 Academia.
18.15 Галоўная роля.
18.30 «Абсалютны слых».
19.40 Геніі і зладзеі. Рэмбрант ван Рэйн.
20.20 «Геній з «шарашкі». Авіяканструктар Барціні». Дак. фільм.
21.05 Прыступкі цывілізацыі. «Арбіта: незвычайнае падарожжа планеты Зямля». Дак. серыял.
22.00 «Аўтар тэатра». Чатыры вечары з Львом Додзіным.
0.40 І.С. Бах. Канцэрт для дзвюх скрыпак з аркестрам.

НАСТАЛЬГІЯ

5.00 «АБВГДэйка». 1981 год.
6.00 «Гэта вы можаце». 1992 год.
6.50, 12.45 Маст.фільм «Да Месяца рукой падаць».
8.00, 14.00, 20.00 «Мінулы час».
9.00, 15.00, 21.00, 0.00 «Народжаныя ў СССР».
10.00 «Няма праблем?!». 1991 год.
10.40 Канцэрт замежнай эстрады.
11.00 «Яловая субмарына». 2005 год.
11.50 Фільм-канцэрт «Бенефіс Веры Васільевай». 1974 год.
16.00, 22.00 «Аўтарскі вечар кампазітара Мікіты Багаслоўскага». 1994 год.
17.00 Дак. фільм «Дзеці XX з'езда». 1-я серыя.
18.00 «Служэнне муз не трывае мітусні. ВасільЛіванаў учора і сёння». 1992 год.
18.35 М/ф «Хлопчык і дзяўчынка».
18.45 Маст. фільм «Цэмент». 1-я серыя.
23.00 Тэлешоў «50/50». 1994 год.
1.00 «Рабаванне апоўначы». Фільм-спектакль. 1978 год.
2.00 «Вакол смеху» «Вялікі горад». 1980 год.
2.50 «Тэатральныя сустрэчы». 1977 год.
4.20 «Музыка ў тэатры, у кіно, на ТБ». 1987 год.

EUROSPORT

9.30, 14.30, 23.05 Веласпорт. Тур Італіі.
10.30, 13.30, 0.00 Веласпорт.
11.30 Чэмпіянат свету ў класе Турынг.
12.00 Спідвей.
18.30 Футбол. Чэмпіянат Еўропы (U-17).
20.25, 22.55 Выбранае па серадах.
20.30 Конны спорт. Кубак нацый Люмен.
20.50 Лепшае за месяц.
20.55 Гольф. The Players Championship.
21.55 Лепшае за месяц.
22.00 Гольф. Еўрапейскі тур. Жанчыны.
22.15 Гольф-клуб.
22.20 Парусны спорт.
22.50 Яхт-клуб.

КАМЕДЫЯ

5.00, 10.55, 17.00, 19.00, 2.05 Скетчком «Паміж намі».
5.15, 8.00, 12.55, 16.15, 21.00, 2.20 Серыял «Гэта ўсё пра Джаан».
6.00, 7.40, 8.40, 10.35, 13.45, 20.45, 21.50, 3.05 «Камедыянты. Лепшае».
6.15 Камедыя «Ёлкі» .
9.00 Камедыя «Скажы так».
11.15 Камедыя «Ёлкі 2».
14.05 Меладрама «Рэальнае каханне» .
17.15 Камедыя «Блізнюк».
19.20 Прыгоды «Аперацыя Дэльта Фарс».
21.20 Камедыя «Пажарны».
22.10 Камедыя «Святоша».
0.00 Дэтэктыў «Як скрасці мільён» .
3.25 Камедыя «Ужо хто б казаў-3».

ТБ3

6.00 М/ф.
8.40, 14.40, 2.45 «Доктар І.».
9.10, 18.30, 3.10 «Забароненае каханне». Серыял.
10.45, 17.00 «Паралельны свет». Дак. серыял.
11.45, 16.00 «Варажбітка». Дак. серыял.
12.45, 18.00 «Паляўнічыя на прывідаў». Дак. серыял.
13.15, 20.15 «Шапавалаў». Серыял.
14.10, 22.00 «Гісторыі выратавання».
15.10, 0.30, 5.20 «Звышнатуральнае». Серыял.
21.15, 4.40 «Жыццё і лёс». Серыял.
22.30 «Цень». Маст. фільм.
1.15 «Хадзячыя мерцвякі». Серыял.
2.00 «Дом уверх дном».

ТБ1000

5.00 Трагікамедыя «Рок-зорка».
7.00 Меладрама «Спяшайся кахаць».
9.00 Меладрама «Міс Пецігру».
11.00 Дэтэктыў «Перакладчыца».
13.15 Трагікамедыя «Пажыццёва».
15.10 Камедыя «Голы кароль».
17.20 Трылер «Сачэнне».
19.00 Драма «Паляванне».
21.05 Трылер «Наркоз».
22.40 Жахі «Воўк-адзіночка».
0.20 Драма «Олівер Твіст».
2.35 Драма «Сёстры Магдаліны».

ТБ1000 РУСКАЕ КІНО

6.00 Драма «Адзіная».
8.00 Драма «Падпаручнік Рамашоў».
10.45 Камедыя «Атамны Іван».
12.40, 5.00 Дэтэктыў «Лёс рэзідэнта».
16.00 Драма «Золата».
18.00 Фантастыка «Туман 2».
20.00 Драма «Цуд».
22.10 Драма «Мора».
23.40 Драма «Гагарын: Першы ў космасе».
1.40 Камедыя «Самазабойцы».
3.20 Драма «Гогаль. Найблізкэйшы».

NATIONAL GEOGRAPHIC

5.00 Найцяжэйшы ў свеце рамонт.
6.00 Гісторыя жывёльнага свету.
7.00, 16.00 Паляванне на паляўнічага.
8.00, 13.00 Навуковыя глупствы.
9.00, 12.30, 14.00, 19.30 Займальная навука.
10.00, 18.00 Золата Юкана.
11.00, 20.00, 0.00, 3.00 Скарбашукальнікі.
12.00, 19.00 Гульні розуму.
15.00 Дзікая прырода Амерыкі.
17.00, 2.00 Апакаліпсіс: Другая сусветная вайна.
21.00, 1.00, 4.00 Дзікая будоўля.
22.00 Ліхтугі за мяжой.
23.00 Турэмныя цяжкасці.

DISCOVERY

7.00 Пятая передача.
7.50 Рачныя монстры.
8.40, 20.35 Як гэта ўстроена?
9.10, 20.05, 4.45 Як гэта зроблена?
9.35 Багажныя войны.
10.30 Top Gear.
11.25 Біяграфія Стывена Хокінга.
13.15, 16.00, 18.15, 6.05 Махінатары.
14.10, 3.55 Мотарэстаўрацыя.
15.05 Рыбацкія легенды Якуба Вагнера.
17.20, 3.05 Паляўнічыя на склады.
19.10 Хуткія і гучныя.
21.00 Паляўнічыя на рэліквіі — ламбард.
22.00 Гульні ў ламбардзе.
23.00 Ліквідатар.
0.00, 5.10 Пяцёрка лепшых.
0.55 Эверэст: за мяжой магчымага.
1.50 Сапраўдныя аферысты.
2.40 Маланкавыя катастрофы.

ЧАЦВЕР, 15 МАЯ

БЕЛАРУСЬ 1

6.00, 7.20, 8.15 Добрай раніцы, Беларусь!
7.00, 8.00 (з сурдаперакладам), **9.00, 12.00, 15.00, 19.00, 0.55** Навіны.
7.05, 8.05 Дзелавое жыццё.
7.10, 8.10, 19.40, 0.20 Зона Х.
9.10 Серыял «Дыверсант». Заключныя серыі.
11.05, 20.00 Камедыя «Як выйсці замуж за мільянера-2».
12.10, 1.50 Дак. серыял «Містычныя гісторыі».
13.00 Серыял «Сіндром Дракона». Заключныя серыі.
15.15, 18.40 Навіны рэгіёна.
15.25 Серыял «След».
16.30 Сямейныя меладрамы.
17.35 Беларуская часінка.
19.20, 0.40 Сфера інтарэсаў.
21.00 Панарама.
21.45 Серыял «Дыверсант. Канец вайны». 1-я і 2-я серыі.
23.50 Вечар цяжкага дня.
1.10 Чэмпіянат свету па хакеі-2014. Агляд гульнявога дня.
1.35 Дзень спорту.

БЕЛАРУСЬ 2

7.00 Раніца.
9.00, 20.35 Тэлебарометр.
9.05, 15.35 Дэтэктыў «Прыгоды натарыуса Неглінцава».
10.15 Заўтра — гэта мы!
10.50, 0.00 Серыял «Лялькі ведзьмака». Заключная серыя.
11.55, 19.05 Серыял «Метад Фрэйда».
14.05 Аўтабатл.
14.40 Футбол. На шляху да чэмпіянату свету па футболе-2014. Відэачасопіс.
15.10 М/с «Клуб Вінкс. Школа чараўніц».
16.40 Хакей. Чэмпіянат свету. Канада — Данія.
20.40 Хакей. Чэмпіянат свету. Фінляндыя — Беларусь. У перапынку: **21.15** КЕНО.
23.00 Серыял «Рэальныя хлопцы».
0.50 Музычны конкурс «GBOB» у Беларусі.

БЕЛАРУСЬ 3

7.20 «Дабраранак».
7.50 «Хачу ўсё ведаць!».
8.00, 12.15, 15.00, 17.00, 21.05, 0.15 «Калейдаскоп».
8.10, 12.25, 15.10, 17.10, 0.25 «Сімвалы эпохі». Казакі.
8.20, 19.55 «Сышчык Пуцілін». Маст. фільм.
9.15, 22.05 «Сімвал Перамогі». Германія. Воін-вызваліцель.
9.40, 21.15 Серыял «Мегрэ».
10.30, 23.50 «Святло далёкай зоркі». Памяці народнага мастака Беларусі Аляксандра Кішчанкі.
10.55, 13.45, 19.10 «Размаўляем па-беларуску».
11.00 «Атрад асобага прызначэння». Маст. фільм.
12.35 «Цуды прыроды». Коста-Рыка. Кенія.
13.05 «Фабрыка цудаў». Дак. фільм. Фільм 1-ы.
13.30 «Палескі пачастунак». Грыбны квас і клёцкі.
13.50 М/ф.
14.10 «Без эпітафіі». Дак. фільм.
15.20 «Бусляня». Маст. фільм.
16.05 «На прыродзе з Віталем Гуменным». Балота Дзікае.
16.15 «Карані». Справы сямейныя. Беларускія сем'і, якія пражываюць у Польшчы.
16.45 «Музеум». Скульптурныя надмагіллі.
17.20 «Камертон». Расійскі джазавы, класічны і эстрадны саксафаніст Георгій Гаранян.
17.50 «Тэатральны ліцэй». Сапластнікі.
18.15 «Андрэй Грамыка. Гігант, якому ўдалося выжыць». Дак. фільм.
19.15 «Таямніца помніка». Дак. фільм.
20.45 Калыханка.
22.35 «Трэцяя ракета». Маст. фільм.

БЕЛАРУСЬ 5

7.20, 15.40 Хакей. Чэмпіянат свету-2014. Агляд гульнявога дня.
8.20 Хакей. Чэмпіянат свету-2014. Расія — Казахстан.
10.10 Футбол. Ліга Еўропы УЕФА. Фінал. «Севілья» (Іспанія) — «Бенфіка» (Партугалія).
12.00 Тэніс. Турнір ВТА. Рым.
13.50 Хакей. Чэмпіянат свету-2014. Славакія — Нарвегія.
16.40 Хакей. Чэмпіянат свету-2014. ЗША — Латвія.
19.00 Футбол. Чэмпіянат Беларусі. БАТЭ — «Дынама» (Мінск).
20.45 Хакей. Чэмпіянат свету-2014. Швецыя — Францыя.
23.15 Хакей. Чэмпіянат свету-2014. Фінляндыя — Беларусь.

АНТ

6.00, 8.30, 11.00, 13.00, 16.00, 18.00 (з субцітрамі), **20.30** Нашы навіны.
6.05 «Наша раніца».
9.05 «Жыць здорава!».
10.25 «Кантрольная закупка».
11.05, 13.05, 16.10, 18.15, 21.00 Навіны спорту.
11.10 «У наш час».
12.05 «Яны і мы».
13.10 «Справа ваша...».
13.55 «Модны прыгавор».
15.00 «Сам-насам з усімі».
16.15 «Зразумець. Дараваць».
16.55 «Давай пажэнімся!».
18.20 Серыял «Деффчонки».
18.50 «Няхай гавораць».
20.00 Час.
21.05 Серыял «Другое дыханне».
23.10 Фэнтэзі «Вайна багоў: Бессмяротныя».
1.05 Начныя навіны.

СТБ

6.00, 7.30, 10.30, 13.30, 16.30, 19.30, 22.30 «24 гадзіны».
6.10, 10.40, 13.50, 18.30, 23.00 Дзённік «Дзеці — гэта «ХороШоу».
6.20, 7.45 «Раніца. Студыя добрага настрою».
7.40, 20.10, 22.55 «СТБ-спорт».
9.00 «Дакументальны спецпраект»: «Бітва закінутых светаў».
10.05 «Скардзіцца дазваляецца».
10.45, 17.30 «Званая вячэра».
11.35 «У нас усе дома». Серыял.
12.05 «Сямейныя драмы».
13.00 «Прыгоды дылетанта».
13.55 Меладрама «Спатканне на адну ноч».
15.45 «Не хлусі мне!».
16.50 «Следакі».
17.20 «Міншчына».
18.35 «Мае цудоўныя...».
20.00 «Сталічныя падрабязнасці».
20.15, 20.40 Маст. фільм «Карабель-прывід».
20.30 «Гарачы лёд».
22.10 «Глядзець усім!».
23.05 «Тайны свету».
0.00 «Аўтапанарама».
0.20 «Знахар». Серыял.

МІР

5.00 «180 хвілін».
8.10 Серыял «Імперыя пад ударам».
10.00 Маст. фільм «Даурыя».
11.35 «Дыяспары».
12.00, 15.00, 18.00, 21.00 Навіны Садружнасці (бягучы радок).
12.20 Серыял «Чужыя памылкі».
14.05 Дак. фільм «Тайныя знакі».
15.20, 23.30 Ток-шоу «Слова за слова».
16.10 Серыял «Лепшы горад Зямлі».
18.20 Серыял «Лігаўка».
21.20 Серыял «Дзяўчаты і бомбы».
23.00 «Злачынства і пакаранне».

РТР—БЕЛАРУСЬ

7.00 «Раніца Расіі».
11.00, 14.00, 17.00, 20.00 Весткі.
11.30 «Прамы эфір».
12.55 «Асаблівы выпадак».
13.50, 16.50, 19.50, 0.15 Навіны — Беларусь.
14.30 «Смак перамогі. Вертыкаль Сяргея Паўлава».
15.35 «Пра самае галоўнае». Ток-шоу.
17.40 Серыял «Гаспадыня майго лёсу».
18.45 Серыял «Пакуль станіца спіць».
20.50 Серыял «Сястра мая, Любоў».
0.25 «Жывы гук».

НТБ—БЕЛАРУСЬ

6.00 «НТБ раніцай».
8.40, 10.20 Серыял «Вяртанне Мухтара».
10.00, 13.00, 16.00, 19.00 Сёння.
11.00 «Да суда».
11.55 «Суд прысяжных».
13.25 «Суд прысяжных. Канчатковы вердыкт».
14.25 «Справа ўрачоў».
15.10 «Справа густу».
15.40, 18.35, 23.05 «Агляд. Надзвычайнае здарэнне».
16.25 «Пракурорская праверка».
17.40 «Гаворым і паказваем». Ток-шоу.
19.35 Серыял «ППС-2».
21.20 Серыял «Дазнаўца-2».
23.30 Серыял «НС — надзвычайная сітуацыя».

8 КАНАЛ

7.00, 12.35, 19.00, 20.55, 23.50 «Надвор'е».
7.05, 16.05 «Мультпарад».
7.30 Драма «Шлях дадому».
9.50, 17.55 Серыял «Смерць у раі».
10.50 «Неверагодная магія».
11.00, 19.05 Серыял «Добрая жонка».
12.40 «Кінаблакнот».
13.00 «Тэлемагазін».
13.30 Серыял «У чым віна Фатмагуль».
15.10 Серыял «Да смерці прыгожая».
16.30 «VR-дайджэст».
17.00 Серыял «Паліцыя Гаваяў».
20.45 «Вечарніца».
21.00 «Даведнік па краінах і кантынентах».
21.10 Меладрама «Блізкасць».
23.20 Ток-шоу «Бульбокс».

ВТБ

6.00, 1.00 «PLAY».
8.00 М/ф «Смяшарыкі».
8.30, 18.00, 0.30 Скетч-шоу «6 кадраў».
9.00, 19.00 Серыял «Нефармат».
10.00 «Давай апранемся».
11.00 «Праправанс».
11.30 «Я люблю зорку».
12.00, 20.00 Серыял «Апошні з Магікян».
13.00, 23.10 Скетч-шоу «Даеш моладзь».
14.00 Скетч-шоу «Адна за ўсіх».
15.00 Серыял «Нанакаханне».
16.00 Камедыя «Мытня дае дабро».
18.40, 0.00 «Лаві момант».
21.10 Фэнтэзі «Час ведзьмаў».

КУЛЬТУРА

5.30 «Еўраньюс».
9.00, 14.00, 18.00, 22.30 Навіны культуры.
9.15, 23.40 «Назіральнік».
10.15 «Пэры Мэйсан». Серыял.
11.10, 1.50 «Ціха Браге». Дак. фільм.
11.20, 19.10 «Правілы жыцця».
11.45 «Расія, любоў мая!»
12.15, 0.55 «Хрыстафор Калумб у пошуках новага свету». Дак. фільм.
13.05, 22.50 «Сава Марозаў». Маст. фільм.
14.10 «Бязважкае жыццё». Дак. серыял.
14.40 «Абсалютны слых».
15.20 «Майстар Андрэй Эшпай». Дак. фільм.
16.05 5 гадоў Маскоўскаму міжнароднаму фестывалю Мсціслава Растраповіча. Сімфанічны аркестр Баварскага радыё.
17.00 «Каміль Пісаро». Дак. фільм.
17.10 Academia.
18.15 Галоўная роля.
18.30 Чорныя дзіркі. Белыя плямы.
19.40 «Матылёк. Люсьена Аўчыннікава». Дак. фільм.
20.20 Культурная рэвалюцыя.
21.05 Прыступкі цывілізацыі. «Дагістарычныя зорныя часы». Дак. фільм.
22.00 «Аўтар тэатра». Чатыры вечары з Львом Додзіным.
0.35 Э. Грыг. Сюіта для аркестра з музыкі да драмы Ібсена «Пер Гюнт».

НАСТАЛЬГІЯ

5.00 «Яловая субмарына». 2005 год.
5.50 Фільм-канцэрт «Бенефіс Веры Васільевай». 1974 год.
6.45, 0.50 Маст. фільм «Да Месяца рукой падаць».
8.00, 14.00, 20.00, 2.00 «Мінулы час».
9.00, 15.00, 21.00, 3.00 «Народжаныя ў СССР».
10.00, 16.00 «Аўтарскі вечар кампазітара Мікіты Багаслоўскага». 1994 год.
11.00 Дак. фільм «Дзеці XX з'езда».
12.00 «Служэнне муз не трывае мітусні. Васіль Ліванаў учора і сёння». 1992 год.
12.35 М/ф «Хлопчык і дзяўчынка».
12.45, 18.45 Маст.фільм «Цэмент».
17.00 Дак. фільм «Пошук рукі: год 2000».
17.40, 4.40 Канцэрт замежнай эстрады.
18.00»... Да 16 і старэйшым». З удзелам Бенні Хіла. 1992 год.
22.00 Праграма «Погляд». 1995 год.
23.00 «АБВГДэйка». 1981 год.
0.00 «Гэта вы можаце». 1992 год.
4.00 «Няма праблем?!». 1991 год.

EUROSPORT

9.30, 14.30, 23.00 Веласпорт. Тур Італіі.
10.45, 13.45, 0.00 Веласпорт.
11.45, 18.45, 20.45 Футбол. Чэмпіянат Еўропы (U-17).
18.30 Тэніс. Рыхтуемся да «Ралан Гарос».
21.45 Баявыя майстэрствы. Суперкамбат.

КАМЕДЫЯ

5.00, 10.55, 17.00, 19.00, 2.05 Скетчком «Паміж намі».
5.15, 8.00, 12.55, 16.00, 2.20 Серыял «Гэта ўсё пра Джаан».
5.55, 13.50, 16.45, 23.50, 3.05 «Камедыянты. Лепшае».
6.15 Камедыя «Ёлкі 2».
8.45 Меладрама «Рэальнае каханне».
11.15 Камедыя «Блізнюк».
14.10 Камедыя «Святоша».
16.20 Камедыя «Банк».
17.20 Прыгоды «Аперацыя Дэльта Фарс».
19.20 Меладрама «Дзеля кахання да Мэры».
21.00 Серыял «Доўга і шчасліва». 1-2 серыя.
21.45 Камедыя «Лячэнне».
22.10 Камедыя «Усе выраслі».
0.10 Камедыя «Скажы так».
3.25 Камедыя «Ёлкі».

ТБ3

6.00 М/ф.
8.40, 14.40, 2.45 «Доктар І.».
9.10, 18.30, 3.10 «Забароненае каханне». Серыял.
10.45, 17.00 «Паралельны свет». Дак. серыял.
11.45, 16.00 «Варажбітка». Дак. серыял.
12.45, 18.00 «Паляўнічыя на прывідаў». Дак. серыял.
13.15, 20.10 «Шапавалаў». Серыял.
14.10, 22.05 «Гісторыі выратавання».
15.10, 0.30, 5.15 «Звышнатуральнае». Серыял.
21.10, 4.30 «Жыццё і лёс». Серыял.
22.40 «Ціхі амерыканец». Маст. фільм.
1.15 «Хадзячыя мерцвякі». Серыял.
2.00 «Дом уверх дном».

ТБ1000

4.40 Меладрама «Міс Пецігру».
6.20 Дэтэктыў «Перакладчыца».
8.40 Драма «Імператарскі клуб».
10.40 Трылер «Наркоз».
12.20 Драма «Лэдзі».
14.40 Драма «Паляванне».
16.50, 23.05 Драма «Сёстры Магдаліны».
19.00 Меладрама «Прыкінься маім мужам».
20.50 Драма «Олівер Твіст».
1.10 Драма «8 міля».
3.10 Меладрама «Ідэальны мужчына».

ТБ1000 РУСКАЕ КІНО

7.00 Дэтэктыў «Лёс рэзідэнта».
8.30 Меладрама «Восеньскія клопаты».
10.20 Драма «Мора».
12.00 Драма «Якія сышлі з нябёсаў».
13.30 Драма «Мелодыя для катрынкі».
16.10 Камедыя «2 дні».
18.00 Фантастыка «Туман 2».
20.00 Камедыя «Пра што гавораць мужчыны».
21.45 Камедыя «Пра што яшчэ гавораць мужчыны».
23.30 Маст. фільм «Паляванне на Вервольфа».
1.40 Камедыя «Ноч зачыненых дзвярэй».
3.30 Драма «Падпаручнік Рамашоў».

NATIONAL GEOGRAPHIC

5.00 Інжынерныя ідэі.
6.00 У пошуках марскога супердрапежніка.
7.00, 16.00 Паляванне на паляўнічага.
8.00, 11.00, 13.00 Скарбашукальнікі.
9.00, 14.00 Дзікая будоўля.
10.00, 18.00 Золата Юкана.
12.00, 19.00 Гульні розуму.
12.30, 19.30 Займальная навука.
17.00, 2.00 Апакаліпсіс: Другая сусветная вайна.
20.00, 0.00, 3.00 Прыроджаны байкер.
22.00 Ліхтугі за мяжой.
23.00 Турэмныя цяжкасці.

DISCOVERY

7.00 Мотарэстаўрацыя.
7.50 Рыбацкія легенды Якуба Вагнера.
8.40, 20.35 Як гэта ўстроена?
9.10, 20.05, 4.45 Як гэта зроблена?
9.35 Паляўнічыя на склады.
10.30 Top Gear.
11.25 Пяцёрка лепшых.
12.20, 0.55 Эверэст: за мяжой магчымага.
13.15, 16.00, 6.05 Махінатары.
14.10, 3.55 Класіка з Паўднёвага пляжа.
15.05 Хлопцы з Юкана.
17.20, 3.05 Ліквідатар.
18.15 Паляўнічыя на рэліквіі — ламбард.
19.10 Гульні ў ламбардзе.
21.00 Залатая ліхаманка.
23.00 Золата льдоў.
0.00, 5.10 Пераломны момант.
1.50 Сапраўдныя аферысты.
2.40 Маланкавыя катастрофы.

ПЯТНІЦА, 16 МАЯ

БЕЛАРУСЬ 1

6.00, 7.20, 8.15 Добрай раніцы, Беларусь!
7.00, 8.00 (з сурдаперакладам), **9.00, 12.00, 15.00, 19.00, 23.40** Навіны.
7.05, 8.05 Дзелавое жыццё.
7.10, 8.10, 19.20 Зона Х.
9.10 Серыял «Дыверсант. Канец вайны».
11.05, 19.55 Камедыя «Як выйсці замуж за мільянера-2».
12.10, 0.10 Серыял «Містычныя гісторыі».
13.05 Меладрама «Другое дыханне».
15.15, 18.40 Навіны рэгіёна.
15.25 Серыял «След».
16.20 «Сямейныя меладрамы».
17.15 «Мая праўда». «На-На: Куміры з падваротні».
18.10 Тайны следства.
21.00 Панарама.
21.45 Нашы.
21.55 Фантастыка «Людзі ў чорным».
23.55 Дзень спорту.
0.55 Чэмпіянат свету па хакеі-2014. Агляд гульнявога дня.

БЕЛАРУСЬ 2

7.00 Раніца.
9.00, 19.00 Тэлебарометр.
9.05, 15.35 Дэтэктыў «Прыгоды натарыуса Неглінцава».
10.20 Стыль-бюро.
11.00 «Два з паловай кухары».
11.50 Серыял «Метад Фрэйда».
13.00 Серыял «Рэальныя хлопцы».
14.05 «Імперыя песні».
15.10 М/с «Клуб Вінкс. Школа чараўніц».
16.40 Хакей. Чэмпіянат свету. Канада — Італія.
19.05 «Кіпень».
19.25 Экстрасэнсы вядуць расследаванне.
20.40 Хакей. Чэмпіянат свету. Швецыя — Славакія. У перапынку: **21.15** КЕНО.
23.00 Рэпарцёр.
23.45 Камедыя «Прадзюсары».

БЕЛАРУСЬ 3

7.20 «Дабраранак».
7.50 «Хачу ўсё ведаць!».
8.00, 12.20, 14.55, 17.00, 21.05, 0.55 «Калейдаскоп».
8.10, 12.30, 15.05, 17.05, 1.00 «Сімвалы эпохі». Балалайка.
8.20 «Сышчык Пуцілін». Маст. фільм.
9.15, 22.00 «Лёс гігантаў». «Трабант». Дак. фільм.
9.40, 21.15 Серыял «Мегрэ».
10.35, 0.25 «Святло далёкай зоркі». Памяці мастака-графіка Анатоля Тычыны.
11.00, 14.10, 16.10, 18.30 «Размаўляем па-беларуску».
11.05 «Трэцяя ракета». Маст. фільм.
12.45 «Шастаковіч буйным планам. Партрэт». Дак. фільм.
13.45 «Наша спадчына». Фрэскавыя росписы Мсціслава.
14.15 «Паром». Маст. фільм.
15.15 «Камертон». Літоўскі тэнар, оперны спявак Віргіліус Нарэйка.
15.45 «Цуды прыроды». Мадэйра. Тайвань. Балі.
16.15 М/ф.
16.30 «Тэатральны ліцэй». Галінкі і карані.
17.20 «Падарожжа са смакам». Германія.
17.50 «Фабрыка цудаў». Дак. фільм.
18.20 «Адвечным шляхам». Дак. фільм.
18.35 «Пейзажы скрозь час». Пейзажы Джона Фрэдэрыка Кэнсэта на Востраве задавальнення.
19.05 «Скарбніца Міншчыны». Драўляныя храмы.
19.30 «Выстрал». Маст. фільм.
20.45 Калыханка.
22.30 «Я люблю тебя, жизнь!». Творчы вечар акцёра тэатра і кіно, спевака і кампазітара Анатоля Длузскага.
0.00 «АРТіШОК». Фатограф Даніїл Парнюк.

БЕЛАРУСЬ 5

7.50, 15.40 Хакей. Чэмпіянат свету-2014. Агляд гульнявога дня.
8.50 Футбол. Чэмпіянат Беларусі. БАТЭ — «Дынама» (Мінск).
10.35 «На шляху да чэмпіянату свету па футболе-2014». Відэачасопіс.
11.05 Хакей. Чэмпіянат свету-2014. Фінляндыя — Беларусь.
13.00 Тэніс. Турнір ВТА. Рым. 1/4 фіналу.
15.05 Фактар сілы.
16.40 Хакей. Чэмпіянат свету-2014. ЗША — Казахстан.
19.15 Хакей. Чэмпіянат свету-2014. Агляд двух згуляных матчаў.
19.55 Хакей. Чэмпіянат свету-2014. Прэв'ю.
20.40 Хакей. Чэмпіянат свету-2014. Фінляндыя — Швейцарыя.
23.15 Хакей. Чэмпіянат свету-2014. Швецыя — Славакія.
1.05 Еўрапейскі покерны тур.

АНТ

6.00, 8.30, 11.00, 13.00, 16.00, 18.00 (з субцітрамі), **20.30** Нашы навіны.
6.05 «Наша раніца».
9.05 «Жыць здорава!».
10.25 «Кантрольная закупка».
11.05, 13.05, 16.10, 18.15, 21.00 Навіны спорту.
11.10 «У наш час».
12.05 «Яны і мы».
13.10 «Справа ваша...».
13.55 «Модны прыгавор».
15.00 «Адваротны адлік». «Гандбол Міронавіча».
15.30 «Вучыцца жыць».
16.15 Маст. фільм «Мой любімы клоўн».
18.20 «Чакай мяне. Беларусь».
18.55 «Поле цудаў».
20.00 Час.
21.05 «Вячэрні Мінск».
22.20 «Што? Дзе? Калі? у Беларусі».
23.40 Баявік «Некіруемы».
1.30 Начныя навіны.

СТБ

6.00, 7.30, 10.30, 13.30, 16.30, 19.30, 22.30 «24 гадзіны».
6.10, 10.40, 13.50, 18.30, 23.00 Дзённік «Дзеці — гэта «ХороШоу».
6.20, 7.45 «Раніца. Студыя добрага настрою».
7.40, 20.10, 22.55 СТБ-спорт.
9.00 «Гарачы лёд».
9.10 «Дакументальны спецпраект»: «Бітва славянскіх багоў».
10.05 «Аўтапанарама».
10.45, 17.30 «Званая вячэра».
11.35 «У нас усе дома». Серыял.
12.05 «Сямейныя драмы».
13.00 «Добры дзень, доктар».
13.55 Маст. фільм «Карабель-прывід».
15.35 «Не хлусі мне!».
16.50 «Следакі».
17.20 «Міншчына».
18.35 «Такі лёс».
20.00 «Сталічныя падрабязнасці».
20.15 1/8 фіналу Цэнтральнай Міжнароднай лігі КВЗ.
22.00, 23.05 «На тым жа месцы ў той жа час».
23.55 «Вялікая гульня». Покер-дуэль.
0.40 Маст. фільм «Лэдзі Гамільтан».

МІР

9.50 Маст. фільм «Два капітаны».
11.30, 4.25 «Сардэчна запрашаем».
12.00, 15.00, 18.00 Навіны Садружнасці (бягучы радок).
12.20 Серыял «Чужыя памылкі».
14.05 Дак. фільм «Тайныя знакі».
15.20 Ток-шоу «Яшчэ не разам».
16.10 Серыял «Лепшы горад Зямлі».
18.20 Дак. фільм «Востраў Нешанцавання. 23 гады адзіноты».
17.45 Маст. фільм «Кіроўца для Веры».
20.45 Маст. фільм «Варачка».
22.25 Серыял «Варачка 2. Выпрабаванне кахання».
1.45 Скетч-шоу «МасГарСмех».
2.35 «Прыгоды Македонскай».
2.50 Маст. фільм «Даурыя».

РТР—БЕЛАРУСЬ

7.00 «Раніца Расіі».
11.00, 14.00, 17.00, 20.00 Весткі.
11.30 «Прамы эфір».
12.55 «Асаблівы выпадак».
13.50, 16.50, 19.50, 0.35 Навіны — Беларусь.
14.30 «Анатомія кахання. Эва, Пола і Беата».
15.35 «Пра самае галоўнае». Ток-шоу.
16.35 «Уся Расія».
17.40 Серыял «Гаспадыня майго лёсу».
18.45 Серыял «Пакуль станіца спіць».
21.00 Серыял «Сястра мая, Любоў».
22.45 «Паядынак».
0.45 Маст. фільм «Знарок не прыдумаеш».

НТБ—БЕЛАРУСЬ

6.00 «НТБ раніцай».
8.45, 10.20 Серыял «Вяртанне Мухтара».
10.00, 13.00, 16.00, 19.00 Сёння.
11.00 «Да суда».
11.55 «Суд прысяжных».
13.25 «Суд прысяжных. Канчатковы вердыкт».
14.25 «Справа ўрачоў».
15.15 «Справа густу».
15.40, 18.35 «Агляд. Надзвычайнае здарэнне».
16.25 «Пракурорская праверка».
17.35 «Гаворым і паказваем». Ток-шоу.
19.35 Серыял «ППС-2».
22.05 Баявік «Антыкілер ДК».
23.40 Серыял «НС — надзвычайная сітуацыя».

8 КАНАЛ

7.00, 12.35, 19.00, 20.55, 23.50 «Надвор'е».
7.05, 16.05 Мультпарад.
7.30 Драма «Аперацыя «Валькірыя».
9.25, 17.55 Серыял «Смерць у раі».
10.30 «Мой любімы гадаванец».
11.00 Серыял «Добрая жонка».
12.40 Трылер «Сярод белага дня».
14.20 Серыял «У чым віна Фатмагуль».
16.30 «Адшукваецца адпачынак».
17.00 Серыял «Паліцыя Гаваяў».
19.05 Серыял «Плашч».
20.45 «Вечарніца».
21.00 Трылер «Закляцце».
23.05 Серыял «Да смерці прыгожая».

ВТБ

6.00, 1.00 «PLAY».
8.00 М/ф «Смяшарыкі».
8.30, 18.10, 0.30 Скетч-шоу «6 кадраў».
9.00, 19.00 Серыял «Нефармат».
10.00 «Давай апранемся».
11.00 «Праправанс».
11.30 «Я люблю зорку».
12.00, 20.00 Серыял «Апошні з Магікян».
13.00, 23.30 Скетч-шоу «Даеш моладзь».
14.00 Скетч-шоу «Адна за ўсіх».
15.00 Серыял «Нанакаханне».
16.00 Фэнтэзі «Час ведзьмаў».
18.40, 0.00 «Лаві момант».
21.10 Баявік «Пагоня».

КУЛЬТУРА

5.30 «Еўраньюс».
9.00, 14.00, 18.00, 22.10 Навіны культуры.
9.20 Шэдэўры старога кіно. «З войскам на вайне». Маст. фільм.
11.05, 1.40 «Сусветныя скарбы культуры».
11.20, 19.10 Правілы жыцця.
11.50 «Лісты з правінцыі».
12.20 «Дарвін: ад эвалюцыі да рэвалюцыі». Дак. фільм.
13.15 Чорныя дзіркі. Белыя плямы.
14.10 Да 90-годдзя Ільі Мінькавецкага. «Кошт». Маст. фільм.
16.00 Квіток у Вялікі.
16.40 5 гадоў Маскоўскаму міжнароднаму фестывалю Мсціслава Растраповіча. Аркестр Штутгарскага радыё.
18.15, 0.55 «Шукальнікі». «Бярмудскі трохвугольнік Белага мора».
19.00 «Маё каханне». Маст. фільм.
20.20 700 гадоў з дня нараджэння Прападобнага Сергія Раданежскага. «Тайна Сергіева Пасада».
21.15 «Лінія жыцця». Станіслаў Любшын.
22.35 «Культ кіно». «Сціплы прыём». Маст. фільм.
0.25 «Джаз на сямі вятрах».

НАСТАЛЬГІЯ

5.00 Дак. фільм «Дзеці XX з'езда».
6.00 «Служэнне муз не трывае мітусні. Васіль Ліванаў учора і сёння». 1992 год.
6.35 М/ф «Хлопчык і дзяўчынка».
6.45, 12.45 Маст. фільм «Цэмент».
8.00, 14.00, 20.00, 2.00 «Мінулы час».
9.00, 15.00, 3.00 «Народжаныя ў СССР».
10.00, 4.00 «Аўтарскі вечар кампазітара Мікіты Багаслоўскага». 1994 год.
11.00 Дак. фільм «Пошук рукі: год 2000».
11.40 Канцэрт замежнай эстрады.
12.00 «... Да 16 і старэйшым». З удзелам Бенні Хіла. 1992 год.
16.00 Праграма «Погляд». 1995 год.
17.00 «Шапэніяна». Юбілейны вечар н.а. СССР Галіны Уланавай. 1974 год.
18.00 «Нью-Ёрк, Нью-Ёрк». 1995 год.
18.30 Тэлефільм «Следства вядуць знатакі».
21.00 «Колба часу».
22.00 «Кінапанарама». «Дзень нараджэння ў Маскве». 1990 год.
23.00 «Яловая субмарына». 2005 год.
23.50 Фільм-канцэрт «Бенефіс Веры Васільевай». 1974 год.
0.45 Маст. фільм «Да месяца рукой падаць».

EUROSPORT

9.30, 15.00, 23.35 Веласпорт. Тур Італіі.
10.30, 0.00 Веласпорт.
11.30 Футбол. Чэмпіянат Еўропы (U-17).
13.00, 19.45 WATTS.
14.00, 20.00 Ралі. ERC.
18.30 Конны спорт. Кубак нацый La Baule.
19.30 Конны спорт. Скачкі.
21.00 Тэніс. Рыхтуемся да «Ралан Гарос».
21.15 Бокс. Чэмпіянат Еўропы. N. Seferi (Албанія) — T. Lodi (Венгрыя).

КАМЕДЫЯ

5.00, 10.55, 17.00, 19.00, 2.05 Скетчком «Паміж намі».
5.15, 8.00, 12.55, 2.20 Серыял «Гэта ўсё пра Джаан».
5.55, 8.40, 12.40, 15.45, 16.40, 3.50 «Камедыянты. Лепшае».
6.15 Камедыя «Блізнюк».
9.00 Камедыя «Святоша».
11.15 Прыгоды «Аперацыя Дэльта Фарс».
13.25 Камедыя «Ноч напралёт».
14.10 Камедыя «Усе выраслі» .
16.00, 21.00 Серыял «Доўга і шчасліва» .
17.20 Меладрама «Дзеля кахання да Мэры».
19.15 Камедыя «Мая мачаха — іншапланецянка».
21.45 Камедыя «Граф».
22.10 Меладрама «Замёрзлая з Маямі».
23.50 Меладрама «Рэальнае каханне» .
3.20 Камедыя «Ёлкі 2».

ТБ3

6.00 М/ф.
8.45, 14.40 «Доктар І.».
9.15, 18.30, 4.30 «Забароненае каханне». Серыял.
10.45, 17.00 «Паралельны свет». Дак. серыял.
11.45, 16.00 «Варажбітка». Дак. серыял.
12.45, 18.00 «Паляўнічыя на прывідаў». Дак. серыял.
13.15 «Шапавалаў». Серыял.
14.10, 22.05 «Гісторыі выратавання».
15.10, 1.00 «Звышнатуральнае». Серыял.
20.20 «Законы прывабнасці». Маст. фільм.
22.00 «Гарбатая гара». Маст. фільм.
0.15 «Белы каўнерык». Серыял.

ТБ1000

5.00 Драма «Імператарскі клуб».
7.00 Драма «Лэдзі».
9.20 Трылер «Недатыкальныя».
11.10 Драма «8 міля».
13.05 Камедыя «Тайны знак».
15.00 Меладрама «Прыкінься маім мужам».
17.00 Меладрама «Мае чарнічныя ночы».
19.00 Баявік «Прывідны гоншчык 2».
21.00, 3.00 Драма «Я спакусіла Эндзі Уорхала».
23.00 Меладрама «Ідэальны мужчына».
1.00 Меладрама «СМСуальнасць».

ТБ1000 РУСКАЕ КІНО

6.00 Казка «Снежная каралева».
8.00 Камедыя «Ноч зачыненых дзвярэй».
10.00 Камедыя «Самы лепшы фільм 3-ДЭ».
12.00 Камедыя «Лёгкае жыццё».
14.00 Камедыя «Пра што гавораць мужчыны».
16.00 Камедыя «Пра што яшчэ гавораць мужчыны».
18.00 Камедыя «З Новым годам, мамы!».
20.00 Баявік «Брат».
22.00 Дэтэктыў «Забойства на 100 мільёнаў».
0.00 Драма «Я таксама хачу».
2.10 Маст. фільм «Чарадзейны партрэт».
4.00 Драма «Адзіная».

NATIONAL GEOGRAPHIC

5.00 Інжынерныя ідэі.
6.00 Прыручыць дракона.
7.00, 16.00 Паляванне на паляўнічага.
8.00, 13.00 Дзікі тунец.
10.00, 18.00 Золата Юкана.
11.00 Скарбашукальнікі.
12.00, 19.00 Гульні розуму.
12.30, 19.30 Займальная навука.
15.00 Цар кракадзілаў.
17.00, 20.00, 0.00, 2.00, 4.00 Апакаліпсіс: Другая сусветная вайна.
22.00 Ліхтугі за мяжой.
23.00 Турэмныя цяжкасці.

DISCOVERY

7.00 Класіка з Паўднёвага пляжа.
7.50 Хлопцы з Юкана.
8.40, 20.35 Як гэта ўстроена?
9.10, 20.05, 4.45 Як гэта зроблена?
9.35 Ліквідатар.
10.30 Top Gear.
11.25 Пераломны момант.
12.20, 0.55 Эверэст: за мяжой магчымага.
13.15, 16.00, 6.05 Махінатары.
14.10, 3.55 Амерыканскі чопер.
15.05 Выжыванне без купюр.
17.20, 3.05 Што ў вас у гаражы?
18.15 Залатая ліхаманка.
21.00 Пяцёрка лепшых.
22.00 Неверагодны хмарачос.
23.00 Найбуйнейшы ў свеце карабель.
0.00, 5.10 Не спрабуйце паўтарыць.
1.50 Сапраўдныя аферысты.
2.40 Маланкавыя катастрофы.

СУБОТА, 17 МАЯ

БЕЛАРУСЬ 1

6.45 Існасць.
7.15 Меладрама «Калі б я цябе кахаў...».
9.00, 12.00, 15.00 Навіны.
9.10 Клуб рэдактараў.
9.45, 23.55 Серыял «Сваты 3».
10.55 «Пра ежу!».
11.25 Дача.
12.10, 15.30 Давярай і правярай.
12.50 Здароўе.
13.35 Журналісцкае расследаванне.
14.10 Вакол планеты.
15.15 Навіны рэгіёна.
16.00, 1.25 «Вялікая розніца».
17.15 Меладрама «Я падару сабе цуд».
19.00 Меладрама «Мільянер».
21.00 Панарама.
21.40 Драма «У Парыж!».
0.50 Чэмпіянат свету па хакеі-2014. Агляд гульнявога дня.
1.15 Дзень спорту.

БЕЛАРУСЬ 2

7.15 Серыял «Ластаўчына гняздо».
8.15, 20.35 Тэлебарометр.
8.20 Маст. фільм «Пярсцёнак княгіні Ганны».
9.45 Беларуская кухня.
10.25 «Два з паловай кухары».
11.00, 23.05 Серыял «Інтэрны».
12.40 Хакей. Чэмпіянат свету. Францыя — Нарвегія.
15.00 Вышэй за дах.
15.35 «Імперыя песні».
16.40 Хакей. Чэмпіянат свету. Беларусь — Германія.
19.15 Ваша лата.
19.55 Латарэя «Пяцёрачка».
20.10 «Кіпень».
20.40 Хакей. Чэмпіянат свету. Славакія — Італія. У перапынку: **21.15** КЕНО.
0.20 Камедыя «З 13 у 30».

БЕЛАРУСЬ 3

8.00, 10.55, 13.10, 15.00, 17.15, 21.05, 0.45 «Калейдаскоп».
8.10, 11.05, 13.15, 15.10, 17.25, 0.55 «Сімвалы эпохі». Аўтамабіль «Волга».
8.20, 0.20 «Сіла веры».
8.50 «АРТіШОК». Фатограф Даніїл Парнюк.
9.15 «Выстрал». Маст. фільм.
10.30 «Наперад у мінулае».
11.20 «Тэатральны ліцэй». Астравок у Камергерскім.
11.45 «Найменні і вобразы». Творчасць разьбяра Івана Супрунчыка.
12.00 «Сцежкай ваўка». Дак. фільм.
12.35 «Размаўляем па-беларуску».
12.40 «Настальжы». Спявак Алег Цівуноў.
13.30 «Скарбніца Гарадзейшчыны». Гарадзенская жамчужына. Каложская царква ў Гродне.
14.00 «Малады дубок». Маст. фільм.
14.25 «Лёс старой кнігі». Дак. фільм.
14.40 «Аляксей Саўрасаў». Дак. фільм.
15.25 М/ф.
15.45 «Я люблю тебя, жизнь!». Творчы вечар акцёра тэатра і кіно, спевака і кампазітара Анатоля Длузскага.
17.35 «Уладзімір Арсеньеў. Капітан тайгі». Дак. фільм.
18.30 «Дэрсу Узала». Маст. фільм.
20.45 Калыханка.
21.10 Сусветнае кіно. «Знахар».
23.15 «Аляксандра-Неўская Лаўра». Пра адзін з самых вядомых духоўных цэнтраў Расіі разважае музыкант Юрый Шаўчук і манахі Лаўры.

БЕЛАРУСЬ 5

8.00 Хакей. Чэмпіянат свету-2014. Фінляндыя — Швейцарыя.
9.45 Хакей. Чэмпіянат свету-2014. Швецыя — Славакія.
11.40 Хакей. Чэмпіянат свету-2014. Агляд гульнявога дня.
12.40 Хакей. Чэмпіянат свету-2014. Латвія — Расія.
15.15 Хакей. Чэмпіянат свету-2014. Агляд двух згуляных матчаў.
15.55 Хакей. Чэмпіянат свету-2014. Прэв'ю.
16.40 Хакей. Чэмпіянат свету-2014. Данія — Чэхія.
19.00, 23.00 Тэніс. Турнір ВТА. Рым. 1/2 фіналу.
20.40 Хакей. Чэмпіянат свету-2014. Швейцарыя — Казахстан.
1.00 Еўрапейскі покерны тур.

АНТ

7.00 «Суботняя раніца».
8.00, 9.00, 16.00, 20.30 Нашы навіны.
9.05 М/с «Смяшарыкі». Новыя прыгоды.
9.20 «Здароўе».
10.25 «Смак».
11.05 «Ідэальны рамонт».
12.05 «Разумніцы і разумнікі».
12.50 Камедыя «Гарфілд».
14.25 Камедыя «Самая абаяльная і прывабная».
16.15, 21.00 Навіны спорту.
16.20 «Бацькоў у школу».
17.15 «Адзін супраць усіх».
18.05 «Акадэмія талентаў».
21.05 «Адзін у адзін».
23.55 Маст. фільм «300 спартанцаў».

СТБ

6.05 «Студэнты». Серыял.
7.45 Маст. фільм «Лэдзі Гамільтан».
10.00 «Іншая краіна». «Сінгапур. «З гразі ў князі».
11.05 «Уявіце сабе».
11.30 «Мінск і мінчане».
12.05 «Сакрэтныя тэрыторыі».
13.00 «Прыгоды дылетанта».
13.30, 16.30, 19.30 «24 гадзіны».
13.40 Камедыя «Пасля кірмашу».
15.00 «Ваенная тайна».
16.45 «Наша справа».
17.00 «Вялікі горад».
17.40 «Дзіўная справа».
18.40 «Разумней не прыдумаеш».
20.00 «СТБ-спорт».
20.10, 20.40 Драма «Адвакат д'ябла».
20.30 «Гарачы лёд».
23.00 «Зорны рынг. Новы сезон. Бітва кавер-бэндаў». «ARTEFACT» супраць «Эйфарыя».
0.05 Баявік «Блэйд».

МІР

5.00 М/ф.
7.35 «Ой, мамачкі».
8.00 «Мільён пытанняў пра прыроду».
8.15 «Эксперыментатары».
8.30 «Мар! Дзейнічай! Будзь!».
9.00, 15.00 Навіны Садружнасці (бягучы радок).
9.10 «Любімыя акцёры».
9.35 Маст. фільм «Зладзеі ў законе».
11.15 Серыял «Варачка 2. Выпрабаванне кахання».
15.10 Серыял «Гаражы».
22.35 «Навіны культуры».
23.15 Маст. фільм «Дзяўчына майго лепшага сябра».
1.05 Скетч-шоу «МасГарСмех».
2.00 Маст. фільм «Валацуга».

РТР—БЕЛАРУСЬ

7.00 Маст. фільм «Знарок не прыдумаеш».
8.45 Маст. фільм «Пачуй маё сэрца».
10.20 «Ранішняя пошта».
11.00, 14.00 Весткі.
11.10 «Суботнік».
11.50 «Планета сабак».
12.25 Маст. фільм «Былы тата, былы сын».
14.15 «Сумленны дэтэктыў».
14.50 «Геніяльны пустэльнік. Вечная музыка Шварца».
15.50 «Юрмала». Фестываль гумарыстычных праграм.
16.50 «Суботні вечар».
19.00 «Карціна свету».
19.55 Надвор'е на тыдзень.
20.00 Весткі ў суботу.
20.40 Маст. фільм «Памяць сэрца».
0.00 Маст. фільм «Апошняя ахвяра».

НТБ—БЕЛАРУСЬ

6.25 Серыял «Вуліцы разбітых ліхтароў».
8.00, 10.00, 13.00, 16.00 Сёння.
8.20 «Агляд».
8.50 «Іх норавы».
9.25 «Справа густу».
10.20 «Галоўная дарога».
10.50 «Кулінарны паядынак».
11.55 «Кватэрнае пытанне».
13.20 «Я худзею».
14.20 Серыял «Дзявяты аддзел».
16.15 «Выратавальнікі».
16.45 «Цёмны бок».
17.35 «Вочная стаўка».
18.25 Агляд. Надзвычайнае здарэнне.
19.00 «Цэнтральнае тэлебачанне».
19.55 «Новыя рускія сенсацыі».
20.55 «Ты не паверыш!».
21.55 Баявік «Антыснайпер».
23.40 Баявік «Антыснайпер. Двайная матывацыя».

8 КАНАЛ

9.00, 12.00, 19.05, 20.55, 0.00 «Надвор'е».
9.05 «Тэлемагазін».
9.25 Серыял «Плашч».
10.55 «Даведнік па краінах і кантынентах».
11.05 Серыял «Да смерці прыгожая».
12.05 Меладрама «Экспрэс у Маракеш».
14.00 Баявік «Эфект калібры».
15.40 «Тэлемагазін».
16.00 «Адшукваецца адпачынак».
16.30 Камедыя «Аднакласніцы і тайна пірацкага золата».
18.15 Серыял «Паліцыя Гаваяў».
19.10 Серыял «Светлячок».
20.45 «Вечарніца».
21.00 «Неверагодная магія».
21.10 Драма «Бункер».

ВТБ

6.00, 1.00 «PLAY».
8.00 М/ф «Смяшарыкі».
9.00 Серыял «Татавы дочкі».
10.00 «Міксер».
12.00 «Спытайце кухара».
13.00 Серыял «Думай як жанчына».
15.00 Баявік «Пагоня».
17.15, 0.00 Скетч-шоу «Даеш моладзь».
17.30 «Уральскія пельмені».
19.00 Серыял «Кухня».
20.30 Фэнтэзі «Выдатныя стварэнні».
23.30 «Нерэальная гісторыя».
0.30 «Лаві момант».

КУЛЬТУРА

5.30 «Еўраньюс».
9.00 Біблейскі сюжэт.
9.35 «Кошт». Маст. фільм.
11.30 Да 75-годдзя Рамана Карцава. Вялікая сям'я.
12.25 «Белы мядзведзь». Дак. фільм.
13.20, 0.55 «Севастопальскія апавяданні. Падарожжа ў гісторыю з Ігарам Златавіцкім». Дак. серыял.
14.05 Красуйся, горад Пятроў!
14.35 Да юбілею Зінаіды Шарко. «Актрыса на ўсе часы». Дак. фільм.
15.15 Спектакль ВДТ імя Г. Таўстаногава «Кошкі-мышкі».
17.35 «Больш, чым каханне». Яўген і Ніна Дваржэцкія.
18.15 Да 100-годдзя з дня нараджэння Алы Баянавай. «Рамантыка раманса».
19.10 Кіно на ўсе часы. «Пікнік». Маст. фільм.
21.10 «Белая студыя». Юрый Башмет.
21.55 Глядзім... Абмяркоўваем... «Акт забойства». Дак. фільм.
0.30 М/ф для дарослых.
1.40 П'есы для фартэпіяна П. Чайкоўскага.

НАСТАЛЬГІЯ

5.00 Дак. фільм «Пошук рукі: год 2000».
5.40, 20.00 Канцэрт замежнай эстрады.
6.00 «... Да 16 і старэй». З удзелам Бенні Хіла. 1992 год.
6.45, 0.45 Маст. фільм «Цэмент».
8.00, 14.00, 2.00 «Мінулы час».
9.00, 3.00 «Народжаныя ў СССР».
10.00 Праграма «Погляд». 1995 год.
11.00 «Шапэніяна». Юбілейны вечар н.а. СССР Галіны Уланавай. 1974 год.
12.00 «Нью-Ёрк, Нью-Ёрк». 1995 год.
12.30 Тэлефільм «Следства вядуць знатакі».
15.00 «Колба часу».
16.00 «Кінапанарама». «Дзень нараджэння ў Маскве». 1990 год.
17.50 «Што? Дзе? Калі?». Матч-рэванш. 1984 год.
18.40 Фільм-канцэрт «Вас запрашае Сафія Ратару». 1985 год.
20.25 «Бліц». 1990 год.
21.00 Маст. фільм «Дзіўны хлопчык».
22.25 Фільм-канцэрт «Вось зноў гэты двор». 1986 год.
23.00 Дак. фільм «Дзеці XX з'езда».
0.00 «Служэнне муз не трывае мітусні. Васіль Ліванаў учора і сёння». 1992 год.
0.35 М/ф «Хлопчык і дзяўчынка».
4.00 «Аўтарскі вечар кампазітара Мікіты Багаслоўскага». 1994 год.

EUROSPORT

9.30, 23.30 Веласпорт.
10.15, 13.15, 15.00, 1.30 Веласпорт. Тур Італіі.
11.15 Веславанне на байдарках і каноэ. Кубак свету.
13.00 Тэніс. Рыхтуемся да «Ралан Гарос».
14.00, 20.00, 2.30 Ралі. ERC.
18.30 Спідвей.
21.00 Байцоўскі клуб.
22.45 Конны спорт. Скачкі.
23.05 WATTS.

КАМЕДЫЯ

5.00, 10.55, 17.00, 19.00, 2.05 Скетчком «Паміж намі».
5.15, 13.00, 21.00 Камедыя «Яго перараджэнне».
5.30, 13.25, 21.20 Камедыя «Чэмпіён» .
6.00, 7.40, 8.45, 10.35, 12.45, 13.55, 15.45, 16.45, 20.45, 21.50, 23.55 «Камедыянты. Лепшае».
6.15 Прыгоды «Аперацыя Дэльта Фарс».
8.00, 16.00, 2.20 Камедыя «Трайная непрыемнасць».
8.25, 16.25, 2.45 Камедыя «У гадзіну ночы».
9.00 Камедыя «Усе выраслі» .
11.15 Меладрама «Дзеля кахання да Мэры».
14.10 Меладрама «Замёрзлая з Маямі».
17.15 Камедыя «Мая мачаха — іншапланецянка».
19.20 Прыгоды «Я буду дома да Каляд».
22.10 Камедыя «Звар'яцелы прафесар 2: Сямейства Клампаў».
0.10 Камедыя «Святоша».
3.15 Камедыя «Блізнюк».

ТБ3

6.00 М/ф.
10.00, 5.15 «Сябры». Серыял.
11.00 «Сардэчна запрашаем дадому!».
11.55, 0.00 «Тайны нашага кіно. «Сабачае сэрца».
12.30, 0.30 «Сабачае сэрца». Маст. фільм.
15.00, 2.40 «Руссо Туристо». Упершыню за мяжой». Дак. фільм.
16.30 «Папялушка. Поўны наперад». М/ф.
17.50, 4.00 «Авіякатастрофы. Кропка невяртання». Дак. фільм.
19.15 «Шпіён». Маст. фільм.
21.20 «Гульня без правіл». Маст. фільм.
23.15 «Белы каўнерык». Серыял.

ТБ1000

5.00 Трылер «Недатыкальныя».
7.00 Меладрама «Мае чарнічныя ночы».
9.00 Камедыя «Тайны знак».
11.00, 1.00 Фантастыка «Людзі ў чорным».
13.00, 3.00 Фантастыка «Людзі ў чорным 2».
15.00 Баявік «Прывідны гоншчык 2».
17.00, 23.00 Меладрама «СМСуальнасць».
19.00 Драма «Я спакусіла Эндзі Уорхала».
20.30 Драма «Паляванне».

ТБ1000 РУСКАЕ КІНО

6.00 Камедыя «Свята пад замком».
8.00 Казка «Чарадзейны партрэт».
10.00 Камедыя «З Новым годам, мамы!».
12.00 Маст. фільм «Стрэлы Робін Гуда».
14.00 Драма «Апошняя рэпрадукцыя».
16.00 Дэтэктыў «Забойства на 100 мільёнаў».
18.00 Драма «Золата».
20.00 Баявік «Брат 2».
22.20 Баявік «Брыгада: Спадчыннік».
0.10 Камедыя «Тарыф Навагодні».
1.45 Камедыя «Імяніны».
3.30 Меладрама «Восеньскія клопаты».

NATIONAL GEOGRAPHIC

5.00 Інжынерныя ідэі.
6.00 Найцяжэйшы ў свеце рамонт.
7.00 З пункту гледжання навукі.
9.00 Гульні розуму.
10.00 Займальная навука.
11.00 Космас: Прастора і час.
12.00 Суперзбудаванні Трэцяга рэйха.
13.00 Апакаліпсіс: Другая сусветная вайна.
14.00 Дзікая прырода Амерыкі.
15.00 Тайнае жыццё драпежнікаў.
16.00 Золата Юкана.
17.00 Прыроджаны байкер.
19.00 Злавіць сома.
20.00, 0.00, 3.00 Дзікі тунец.
22.00, 2.00 Забароны ЗША.

DISCOVERY

7.00 Як гэта ўстроена?
7.25, 19.10 Рэальныя дальнабойшчыкі.
8.15, 13.40 Хуткія і гучныя.
9.10, 2.40 Голыя і напалоханыя.
10.05, 17.20 Залатая ліхаманка.
11.00, 6.05 Ліквідатар.
11.50 Паляўнічыя на рэліквіі — ламбард.
12.45, 5.10 Гульні ў ламбардзе.
14.35 Новае жыццё хот-родаў.
15.30 Махінатары.
16.25 Круцей не прыдумаеш.
18.15, 3.30 Золата льдоў.
20.05 Смяротныя астравы.
21.00 Хлопцы з гарматамі.
22.00 Федэральная паліцыя Аўстраліі
23.00 Мафія раёнаў.
0.00, 5.10 Неверагодны хмарачос.
0.55 Найбуйнейшы ў свеце карабель.
1.50 Пяцёрка лепшых.
4.20 Маланкавыя катастрофы.
4.45 Як гэта зроблена?

ТЭЛЕТЫДЗЕНЬ

НЯДЗЕЛЯ, 18 МАЯ

БЕЛАРУСЬ 1

7.15 Трагікамедыя «Марафон».
9.00, 12.00, 15.00 Навіны.
9.10 Арсенал.
9.40, 23.55 Серыял «Сваты 3». Заключная серыя.
10.50 «Пра ежу!».
11.25 "XXL WOMAN TV".
12.10 Навіны. Цэнтральны рэгіён.
12.35 «Зона Х». Вынікі тыдня.
13.15 Каробка перадач.
13.50 Тайны следства.
14.30 БеларусьLIFE.
15.15 Твой горад.
15.30 «Еўрабачанне. За кадрам».
15.55 «Зорнае жыццё». «Нечаканыя выбраннікі зорак». Частка 2-я.
17.15 Меладрама «Маладыя».
19.00 Меладрама «Калі б я цябе кахаў...».
21.00 Галоўны эфір.
21.55 Навіны надвор'я.
22.15 Трылер «Чысцільшчык».
0.50 Чэмпіянат свету па хакеі-2014. Агляд гульнявога дня.

БЕЛАРУСЬ 2

6.55 Серыял «Ластаўчына гняздо».
7.55, 20.05 Тэлебарометр.
8.00 Фільм-казка «Бяляначка і Розачка».
9.10 Заўтра — гэта мы!
9.40 «Два з паловай кухары. Адкрытая кухня».
10.15, 23.00 Серыял «Інтэрны».
12.20 Экстрасэнсы вядуць расследаванне.
13.30 Аўтабатл.
14.05 Стыль-бюро.
14.40 Камедыя «З 13 у 30».
16.40 Хакей. Чэмпіянат свету. Канада — Швецыя.
19.15 Суперлато.
20.40 Хакей. Чэмпіянат свету. Чэхія — Нарвегія. У перапынках: **21.15** Спортлато 5 з 36, КЕНО.
0.50 Футбол. Ліга чэмпіёнаў УЕФА. Відэачасопіс.

БЕЛАРУСЬ 3

8.00, 11.15, 13.20, 15.00, 21.05, 0.20 «Калейдаскоп».
8.10 «Дэрсу Узала». Маст. фільм.
10.25 «Уладзімір Арсеньеў. Капітан тайгі». Дак. фільм.
11.25 «Аляксандра-Неўская Лаўра». Пра адзін з самых вядомых духоўных цэнтраў Расіі разважае музыкант Юрый Шаўчук і манахі Лаўры.
12.30 «Янка Маўр. Капітан дзіцячых мараў». Дак. фільм.
12.55 «Размаўляем па-беларуску».
13.00 М/ф.
13.30 А. Скрабін. «Боская паэма», або Трэцяя сімфонія». Канцэрт у выкананні Дзяржаўнага акадэмічнага сімфанічнага аркестра Рэспублікі Беларусь.
14.20 «Палескі пачастунак». Бліны і зацірка.
14.35 «Канструктывізм». Дак. фільм.
15.10 «Карані». Жанчыны Кішынёва.
15.35 «Плошча мастацтваў». Кампазітар, народны артыст Беларусі Валерый Іваноў.
16.05 «Падарожжа са смакам». Турцыя.
16.35 «Наперад у мінулае».
17.05 Дзіцячы фільм. «Юрка — сын камандзіра».
18.15, 23.55 «Культпрасвет».
18.40 Сусветнае кіно. «Знахар».
20.45 Калыханка.
21.15 «Мой шлях». Творчы вечар народнага артыста Беларусі Уладзіміра Гасцюхіна.
22.05 «Узыходжанне». Маст. фільм.

БЕЛАРУСЬ 5

7.30 Хакей. Чэмпіянат свету-2014. Славакія — Італія.
9.15 Хакей. Чэмпіянат свету-2014. Беларусь — Германія.
11.05 Хакей. Чэмпіянат свету-2014. Латвія — Расія.
13.00 Хакей. Чэмпіянат свету-2014. Агляд гульнявога дня.
14.30, 23.15 Тэніс. Турнір ВТА. Рым. Фінал.
16.40 Хакей. Чэмпіянат свету-2014. ЗША — Фінляндыя.
19.15 Хакей. Чэмпіянат свету-2014. Агляд двух згуляных матчаў.
19.55 Хакей. Чэмпіянат свету-2014. Прэв'ю.
20.40 Хакей. Чэмпіянат свету-2014. Расія — Германія.

АНТ

7.00 «Нядзельная раніца».
8.00, 9.00, 16.00 Нашы навіны.
9.05 Нядзельная пропаведзь (з субцітрамі) .
9.20 М/с «Смяшарыкі». ПІН-код».
9.35 «Бесталковыя нататкі».
9.55 «Пакуль усе дома».
10.45 «Фазэнда».
11.20 «Вясельны пярэпалах».
12.15 «Брэйн-рынг».
13.30 Камедыя «Гарфілд: гісторыя двух котачак».
15.05 «Віталь Саломін. Паміж Ватсанам і «Зімовай вішняй».
16.15 Навіны спорту.
16.20 Драма «Аркадзя».
18.00 «Рассмяшы коміка».
18.50 «Я люблю Беларусь!».
20.00 Контуры.
21.05 Фінал конкурсу прыгажосці «Місіс Беларусь 2014».
22.55 Маст.фільм «Закладніца».
0.40 Камедыя «Дзелавыя людзі».

СТБ

6.10 «Студэнты». Серыял.
7.05, 9.10 Драма «Адвакат д'ябла».
9.00 «Гарачы лёд».
10.00, 17.50 «Аўтапанарама».
10.30 «Тайны свету».
11.30 «Вялікае снеданне».
12.10 «Добры дзень, доктар».
12.45, 13.45 Маст. фільм «Вазьму твой боль».
13.30, 16.30 «24 гадзіны».
14.35 «Усё будзе чыкі-пукі!!!». Канцэрт Міхаіла Задорнава.
16.00 «Цэнтральны рэгіён».
16.50 «Чатыры вяселлі».
18.20 «На тым жа месцы ў той жа час».
19.30 «Тыдзень».
20.40 Міжнародны музычны праект «Дзеці — гэта «Хора-Шоу». 1-ы паўфінал.
21.45 Меладрама «Гісторыя пра нас».
23.35 «Дакументальны спецпраект»: «Мужчына супраць жанчыны».
0.30 Маст. фільм «Генуя».

МІР

5.00 М/ф.
7.40 «Ведаем рускую».
8.35 «Зямля і неба».
9.00, 15.00 Навіны Садружнасці (бягучы радок).
9.10 «Народы Расіі».
10.10 Маст. фільм «Вялікі махляр».
12.45 Ток-шоу «Яшчэ не разам».
13.20 Маст. фільм «Два капітаны».
15.10, 21.00 Серыял «Адну цябе кахаю».
20.00 «Разам».
23.30 Маст. фільм «Зладзеі ў законе».
1.05 Маст. фільм «І была вайна».
3.30 Маст. фільм «Трактарысты».

РТР—БЕЛАРУСЬ

7.00 Маст. Фільм «Памяць сэрца».
10.10 «Сам сабе рэжысёр».
11.00, 14.00 Весткі.
11.15 «Смехапанарама Яўгена Петрасяна».
11.45 «У свеце жывёл».
12.20 М/ф.
12.35 Маст. Фільм «Без году тыдзень».
14.15 Да юбілею кінастудыі. «Масфільм». 90 крокаў».
14.30 «ХА». Маленькія камедыі.
14.40 Маст. Фільм «Апошняя ахвяра».
16.35 Маст. Фільм «Дамаправіцель».
18.25 «Смяяцца дазваляецца».
20.00 Весткі тыдня.
21.55 «Нядзельны вечар».
23.45 Маст. Фільм «Вечная казка».

НТБ—БЕЛАРУСЬ

6.25 Серыял «Вуліцы разбітых ліхтароў».
8.00, 10.00, 13.00, 16.00 Сёння.
8.20 «Медыцынскія тайны».
8.50 «Іх норавы».
9.25 «Ядзім дома!».
10.20 «Першая передача».
10.50 «Цуд тэхнікі».
11.20 «Паедзем, паядзім!».
11.55 «Дачны адказ».
13.20 «Таямнічая Расія».
14.10 Серыял «Дзявяты аддзел».
16.15 «І зноў прывітанне!».
16.40 «Следства вялі...».
17.30 «Вочная стаўка».
18.25 «Надзвычайнае здарэнне. Агляд за тыдзень».
19.00 «Сёння. Падагульняючая праграма».
19.50 Маст. фільм «Маё апошняе першае каханне».
21.35 Баявік «Антыснайпер. Новы ўзровень».
23.20 Баявік «Антыснайпер. Стрэл з мінулага».

8 КАНАЛ

9.00, 13.15, 19.00, 20.00, 23.20 «Надвор'е».
9.05 «Мультпарад».
9.40, 17.10 «Тэлемагазін».
10.00 «Адшукваецца адпачынак».
10.35 «VR-дайджэст».
11.00 Драма «Жыццё Пі».
13.20 Трылер «Шпіёнскія гульні».
15.30 Серыял «Камісар Рэкс».
17.40 Ток-шоу «Бульбокс».
18.10 Серыял «Паліцыя Гаваяў».
19.05 Трылер «Філадэльфійскі эксперымент».
20.45 «Вечарніца».
21.00 Драма «Дом з пяску і туману».

ВТБ

6.00, 1.00 «PLAY».
8.30 М/ф «Смяшарыкі».
9.00 Серыял «Татавы дочкі».
10.00 «Міксер».
12.00 «Паспець за 24 гадзіны».
13.00, 0.30 «Лаві момант».
13.30, 23.00 Скетч-шоу «6 кадраў».
14.00 «Кіно ў дэталях».
15.00 Серыял «Кухня».
16.30 Фэнтэзі «Цудоўныя стварэнні».
19.00 «Уральскія пельмені».
20.30 Меладрама «Бэндслэм».
23.30 «Нерэальная гісторыя».
0.00 Скетч-шоу «Даеш моладзь».

КУЛЬТУРА

5.30 «Еўраньюс».
9.00 «Звычайны канцэрт».
9.35 Да 110-годдзя з дня нараджэння Жана Габена. «Каля сцен Малапагі». Маст. фільм.
10.55 «Легенды сусветнага кіно». Жан Габен.
11.30 «Расія, любоў мая!»
12.00 «Пешшу...» Масква камунальная.
12.25 «Што рабіць?».
13.15, 0.55 «Севастопальскія апавяданні. Падарожжа ў гісторыю з Ігарам Залатавіцкім». Дак. серыял.
14.00 Да 65-годдзя з дня нараджэння Любові Палішчук. Фільм-спектакль «Прыйшоў мужчына да жанчыны». Запіс 1990 года.
15.55 «Лінія жыцця». Любоў Палішчук.
16.45 «Сусветныя скарбы культуры».
17.00 «Кантэкст».
17.40 Да юбілею кінастудыі. «Масфільм». 90 крокаў».
17.55 «Старшыня». Маст. фільм.
20.30 Да 80-годдзя з дня нараджэння рэжысёра. «Аляксей Салтыкоў. На чым трымаецца жыццё». Дак. фільм.
21.15 «Уладзімір Малахаў. Адзін дзень і ўсё жыццё». Дак. фільм.
22.10 «Шэдэўры сусветнага музычнага тэатра». Дыяна Вішнёва і Уладзімір Малахаў у балеце «Жызель».
0.05 «Белы мядзведзь». Дак. фільм.
1.45 Ф. Шапэн. Балада № 1.

НАСТАЛЬГІЯ

5.00 «Шапэніяна». Юбілейны вечар н.а. СССР Галіны Уланавай. 1974 год.
6.00 «Нью-Ёрк, Нью-Ёрк». 1995 год.
6.30 Тэлефільм «Следства вядуць знатакі».
8.00, 2.00 «Мінулы час».
9.00 «Колба часу».
10.00 «Кінапанарама». «Дзень нараджэння ў Маскве». 1990 год.
11.05 «Што? Дзе? Калі?». Матч-рэванш. 1984 год.
12.40 Фільм-канцэрт «Вас запрашае Сафія Ратару». 1985 год.
14.00, 23.40 Канцэрт замежнай эстрады.
14.25 «Бліц». 1990 год.
15.00 Маст. фільм «Дзіўны хлопчык».
16.25 Фільм-канцэрт «Вось зноў гэты двор». 1986 год.
17.00 «Песня-73». 1973.
18.00, 3.00 «Народжаныя ў СССР».
19.00 «Пакуль усе дома». 1994 год.
19.30 «Сядзі і глядзі». 1994 год.
19.45 Маст. фільм «Бабкі напалам варажылі».
21.50 «Тэатральныя сустрэчы». 1983 год.
22.15 «Маленькі канцэрт». Ансамбль народных інструментаў «Белы дзень». 1997 год.
22.30 «КВЗ-62». Конкурс «Умелыя рукі». 1962 год.
23.00 Дак. фільм «Пошук рукі: год 2000».
0.00 «... Да 16 і старэйшым». З удзелам Бенні Хіла. 1992 год.
0.45 Маст. фільм «Цэмент».
4.00 Праграма «Погляд». 1995 год.

EUROSPORT

9.30, 13.30, 23.30 Веласпорт.
10.00, 14.15, 1.15 Веласпорт. Тур Італіі.
10.45 Веславанне на байдарках і каноэ. Кубак свету.
12.00 WATTS.
12.15 Аўтагонкі. Мотагонкі «Загартоўка».
18.30, 21.30 Футбол. Чэмпіянат Еўропы (U-17).
1.00 Аўта- і мотаспорт.

КАМЕДЫЯ

5.00, 10.55, 17.00, 19.00, 2.05 Скетчком «Паміж намі».
5.15, 13.00, 21.00 Камедыя «Трайная непрыемнасць».
5.40, 13.35, 21.25 Камедыя «У гадзіну ночы».
6.00, 7.40, 8.45, 10.35, 13.55, 16.45, 21.50, 1.45, 3.10 «Камедыянты. Лепшае».
6.15 Меладрама «Дзеля кахання да Мэры».
8.00, 16.00, 2.20 Камедыя «Яго перараджэнне».
8.15, 16.15, 2.45 Камедыя «Чэмпіён» .
9.00 Меладрама «Замёрзлая з Маямі».
11.15 Камедыя «Мая мачаха — іншапланецянка».
14.10 Камедыя «Звар'яцелы прафесар 2: Сямейства Клампаў».
17.20 Прыгоды «Я буду дома да Каляд».
19.20 Камедыя «Помста сяброўак нявесты».
22.10 Камедыя «У нагу!».
0.10 Камедыя «Усе вырaслі» .
3.25 Прыгоды «Аперацыя Дэльта Фарс».

ТБ3

6.00 М/ф.
10.00, 4.25 «Сябры». Серыял.
11.00 «Паненка і кулінар».
11.30, 2.50 «Рака-мора». Серыял.
13.15 «Жонка. Гісторыя кахання». Наталля Селязнёва.
14.30 «Сто пытанняў даросламу». Алена Абразцова.
15.20 «Без падману».
16.10 «Шпіён». Маст. фільм.
18.10, 1.30 «Легенды ВІА». Дак. фільм.
19.40 «Жыццё ў ружовым колеры». Маст. фільм.
22.10 «Дзікая штучка». Маст. фільм.
23.50 «Часова даступны». Уладзімір Хаціненка.
0.50 «Белы каўнерык». Серыял.

ТБ1000

4.50, 21.20 Драма «Сем жыццяў».
7.00 М/ф «Рабі ногі».
9.00 Фантастыка «Людзі ў чорным».
11.00 Фантастыка «Людзі ў чорным 2».
13.00 Меладрама «Прыкінься маім мужам».
15.00 Меладрама «Каханне з апавяшчэннем».
16.50 Драма «Паляванне».
19.00, 3.40 Прыгоды «Праз Сусвет».
23.30 Меладрама «Каханне».
1.45 Камедыя «Ужываныя львы».

ТБ1000 РУСКАЕ КІНО

5.10 Казка «Чарадзейная лямпа Аладзіна».
6.45 Драма «Мелодыя для катрынкі».
9.25 Драма «Золата».
11.25 Дэтэктыў «Вяртанне рэзідэнта».
13.55 Драма «Апошняя рэпрадукцыя».
15.50 Баявік «Брат».
17.40 Баявік «Брат 2».
20.00 Драма «Я таксама жадаю».
22.10 Камедыя «Практыкаванні ў цудоўным».
0.00 Камедыя «Свята пад замком».
1.30 Казка «Снежная каралева».
3.00 Маст. фільм «Стрэлы Робін Гуда».
4.30 Драма «Якія сышлі з нябёсаў».

NATIONAL GEOGRAPHIC

5.00 Інжынерныя ідэі.
6.00 Найцяжэйшы ў свеце рамонт.
7.00 З пункту гледжання навукі.
9.00, 17.00 Гульні розуму.
10.00, 18.30 Займальная навука.
11.00 Космас: Прастора і час.
12.00 Суперзбудаванні Трэцяга рэйха.
13.00 Апакаліпсіс: Другая сусветная вайна.
14.00 Дзікая прырода Амерыкі.
15.00 Тайнае жыццё драпежнікаў.
16.00 Золата Юкана.
20.00, 0.00, 3.00 Аўто-SOS.
21.00, 1.00, 4.00 Аўтарэстаўратары.
22.00, 2.00 Мегазаводы.
23.00 Царква змеяносцаў.

DISCOVERY

7.00, 8.40 Як гэта ўстроена?
7.25 Гульні ў ламбардзе.
8.15, 4.45 Як гэта зроблена?
9.10 Смяротныя астравы.
10.05 Ліквідатар.
11.00, 21.00 Круцей не прыдумаеш.
11.50 Пяцёрка лепшых.
12.45 Найбуйнейшы ў свеце карабель.
13.40, 16.25 Неверагодны хмарачос.
14.35 Залатая ліхаманка.
19.10 Разбуральнікі цацак.
20.05 Разбуральнікі легенд.
22.00, 2.40 Кландайк.
0.00, 5.10 Хлопцы з гарматамі.
0.55 Федэральная паліцыя Аўстраліі.
1.50 Мафія раёнаў.
4.20 Маланкавыя катастрофы.
5.10 Новае жыццё хот-родаў.
6.05 Махінатары.

■ Зроблена маладымі

Успомнім Перамогу разам

У Мінску прэзентавалі вынікі маштабнага маладзёжнага праекта «Мой фільм пра вайну»

Ён прысвечаны 70-годдзю вызвалення Беларусі ад нямецка-фашысцкіх захопнікаў. Гэта цыкл фільмаў-успамінаў з удзелам ветэранаў Вялікай Айчыннай вайны, рэжысёрамі, сцэнарыстамі і аператарамі якога выступілі актывісты Беларускага рэспубліканскага саюза моладзі з ліку сталічных школьнікаў і студэнтаў.

— Прыемна, што мы сабраліся ўсе разам напярэдадні аднаго з найгалоўнейшых свят як для нашай краіны, так і для ўсёй постсавецкай прасторы — Дня Перамогі. І ў гэтыя дні такі сход асабліва актуальны, бо, на жаль, падзеі ў суседніх дзяржавах сведчаць пра тое, чаго нават не маглі ўявіць: ветэраны і моладзь часам аказваюцца па розныя бакі барыкад. Спадзяёмся, у нашай краіне такога не адбудзецца дзякуючы вашай пазіцыі і палітыцы кіраўніка нашай дзяржавы, — адзначыў у сваім звароце да прысутных першы сакратар Мінскага гарадскога камітэта БРСМ Юрый Чачукевіч. — Калі казаць пра праект, то ён зроблены сіламі звычайных маладых людзей. Няхай відэа атрымалася не зусім прафесійным, але ўсе фільмы напоўнены душэўнасцю. Мы выступілі з ініцыятывай перад музеем Вялікай Айчыннай вайны, каб у новым будынку можна было стварыць экспазіцыю, дзе кожны ахвотны зможа азнаёміцца з відэаінтэрв'ю жывых сведак вялікай Перамогі.

Пачынаючы з ліпеня 2013 года, маладыя мінчане правялі і запісалі 15 сустрэч з удзельнікамі Вялікай Айчыннай вайны. Сярод іх — кавалер ордэна Чырвонай Зоркі Яўген Васільевіч Агурцоў, уладальнік медалёў «За вызваленне Варшавы», «За ўзяцце Берліна» Уладзімір Васільевіч Барадзін і іншыя. Інтэрв'ю з імі былі зманціраваны ў відэаролікі працягласцю 20—25 хвілін. На прэзентацыі праекта паказалі толькі невялікі ролік з найбольш відовішчных фрагментаў праекта «Мой фільм пра вайну». Гатовыя відэаінтэрв'ю будуць даступныя для прагляду таксама ў афіцыйных групах Саюза моладзі ў сацыяльных сетках. А вось анталогія фільмаў ужо запісана на DVD-носьбіты, якія плануюць перадаць у архіў музея гісторыі Вялікай Айчыннай вайны.

У фільмах гучаць гісторыі пра супрацьстаянне смерці і барацьбу за сяброў і сваю краіну. Ветэраны ўспамінаюць сваіх камандзіраў і ўрокі жыцця, дзякуючы якім адваявалі будучыню не толькі сваю, але і новых пакаленняў. Пачуцці, успаміны прасякнуты болем. Слухаючы іх, разумееш, што палітра ўспамінаў адлюстроўвае цану перамогі, мірнага жыцця. Пакуль жывуць ветэраны і захоўваецца памяць пра часы мінулай вайны, то верыцца, што гісторыя не паўторыцца.

— 9 мая 1945 года мы сустрэлі ў Яснай Паляне пад Тулай у сядзібе Льва Талстога. Мы там якраз аднаўлялі чыгуначныя пуці. Жылі ў зямлянках. Раніцай я пачуў стрэлы: недалёка ад нас размяшчаўся штаб батальёна. Там жа першымі атрымалі звестку пра перамогу. Потым са штаба прыбеглі да нас у роту і сказалі, што вайна скончылася. І тады ўжо ўсе стралялі ў паветра. Радасці было шмат. Абдымаліся, цалаваліся. А на наступны дзень адчулі, што нечага не хапае. Аказалася, не хапае «музыкі», дзе разрываюцца снарады, ідзе бамбёжка. Вось гэта ў душу ўрэзалася, — такім быў Дзень Перамогі для ветэрана Яўгена Васільевіча Агурцова.

І ў кожнага з удзельнікаў праекта свая гісторыя-ўспамін. Але расказаная новым пакаленням, яна становіцца больш чым проста гісторыяй.

Пасля прагляду старшыня Мінскай гарадской арганізацыі Беларускага грамадскага аб'яднання ветэранаў Анатоль Адоньеў звярнуўся да моладзі:

— Вы ўбачылі тых, хто ў гады Вялікай Айчыннай вайны бараніў нашу Радзіму. Хто праліваў кроў і змагаўся за тое, каб знішчыць фашыстаў і вызваліць у тым ліку і нашу родную Беларусь. Вы ўбачылі і пачулі патрыётаў. І іх словы павінны легчы ў душу кожнага маладога чалавека. Мы ўдзячныя тым, хто мае дачыненне да гэтага праекта, хто агучыў іх успаміны.

Алена ДРАПКО

■ Тэлепрастора

«ЗВЕЗДА» ВЫХОДЗІЦЬ У ТЭЛЕЭФІР

З 8 мая ў Беларусі пачаў тэставае вяшчанне расійскі ваенна-патрыятычны тэлеканал «Звезда». Пра гэта паведаміў на прэс-канферэнцыі ў Мінску старшыня савета дырэктараў творчага аб'яднання «Чырвоная зорка» (Масква) Аляксандр Арлоў.

Тэлеканал быў створаны ў 2005 годзе і з'яўляецца часткай медыяактываў Міністэрства абароны Расійскай Федэрацыі, уваходзіць у медыяхолдынг, які ўзначаліў паўгода таму вядомы расійскі журналіст, тэлевядучы, прадзюсар і рэжысёр Аляксей Піманаў. У холдынгу чатыры кірункі развіцця: тэле- і радыёвяшчанне, друкаваныя СМІ, кінавытворчасць і інтэрнэт-кірунак са стварэннем новага інфармацыйнага агенцтва.

«У якасці прыярытэтнага развіцця менавіта тэлевізійнага вяшчання мы вызначылі Рэспубліку Беларусь. Крытэрыямі гэтага кірунку сталі агульныя паказчыкі — існаванне Саюзнай дзяржавы і адзіных мэт стратэгічнага партнёрства» — зазначыў Аляксандр Арлоў.

Кантэнт тэлеканала будзе аднолькавым для Беларусі і Расіі. Вяшчанне «Звезды» складаецца з трох блокаў: навіны, дакументальныя фільмы і кінапаказы (савецкія мастацкія фільмы і расійскія серыялы), а таксама цыклы спецыяльных праграм ваенна-патрыятычнай тэматыкі. Патэнцыяльная аўдыторыя тэлеканала, які прадстаўлены ў 80 суб'ектах Расійскай Федэрацыі, складае 100 мільёнаў чалавек. У асноўным гэта мужчыны ва ўзросце 25-60 гадоў.

Да ліпеня вяшчанне тэлеканала будзе весціся ў тэставым рэжыме. На 3 ліпеня запланаваны запуск тэлеканала «Звезда» ў якасці беларускага СМІ. Па падліках тэлеканала, на гэты час ужо з'явіцца магчымасць урэзкі беларускага кантэнту, мясцовых навін і рэкламы, бо будзе атрымана спецыяльная ліцэнзія ў Беларусі.

Глядзець тэлеканал у Беларусі змогуць карыстальнікі правайдараў МТІС, «Космас ТБ» і «Белтэлекам». А да снежня 2014 года тэлекампанія плануе падпісаць дагаворы на распаўсюджванне з усімі кабельнымі аператарамі Беларусі, што, па ацэнках расійскага боку, ахопіць 99% абанентаў Мінска і 60% усёй рэспублікі.

Алена ДРАПКО

■ На хвалі эмоцый

РАДЫЁ ДЛЯ ДУШЫ

У Дзень радыё, роўна апоўдні, пачала вяшчанне новая беларуская радыёстанцыя — «Душэўнае радыё». Пачуць яго жыхары сталіцы могуць на FM-хвалях на частаце 105.7, а ў бліжэйшы месяц у зону вяшчання будзе ўключаны Гомель (106.0 FM) і Гродна (88.2 FM).

— У большай ступені назва «Душэўнае радыё» гаворыць сама за сябе, — перакананы дырэктар новай станцыі Анатоль Чэпікаў, вядомы таксама як кіраўнік радыё «Пілот-FM» і музычны прадзюсар. — Наша галоўная мэта — упрыгожыць дзень слухачоў, стварыць атмасферу душэўнасці, лёгкасці і свята паўсюдна, дзе б вы ні знаходзіліся: у аўто, офісе, дома, на пікніку ці на дачы. У нашым эфіры кругласутачна можна пачуць такія добрыя песні, калі хочацца падпяваць, і пры тым мы перакананы, што атмасфера важнейшая за стылі.

Тым не менш, зусім па-за фарматам станцыя не засталася. У музычным падарожжы акцэнт зроблены на «залатую калекцыю» — праверанныя часам рускамоўныя і заходнія хіты 80-х, 90-х і 2000-х гадоў. Прычым гэта абавязкова хіты, за якія ў розныя гады галасаваў слухач. «Гэта выдатная магчымасць праз песні нагадаць людзям пра цудоўныя моманты іх жыцця», — лічыць праграмны дырэктар «Душэўнага радыё» Павел Бараноўскі.

Другая адметнасць эфіру — адсутнасць у ім звыклых і банальных дыджэйскіх прамоў. А ў бліжэйшыя тыдні, пасля завяршэння тэставага перыяду, як абяцаюць стваральнікі, музычную падборку дапоўняць аўтарскія забаўляльныя, гумарыстычныя і пазнавальныя праграмы.

Вікторыя ЦЕЛЯШУК

НАРОДЖАНЫЯ 10 мая

Яны валодаюць здольнасцю дабівацца высокіх вынікаў у сваёй дзейнасці, маюць арыгінальныя ідэі і думкі, здольныя данесці іх да навакольных. Валодаючы цудоўнай інтуіцыяй, яны падпарадкоўваюцца толькі ёй, і, як правіла, іх учынкі і дзеянні аказваюцца слушнымі. Ім можна параіць падыходзіць з большай адказнасцю не толькі да сваіх слоў, але і спраў, таму што яны празмерна занятыя сваёй асобай. Ім карысна любая дзейнасць, якая здольна паслабіць самаізаляцыю. Лепшым спадарожнікам для іх становіцца любоў і разуменне родных і блізкіх.

НАРОДЖАНЫЯ 11 мая

Іх аб'ядноўвае багатая фантазія. Гэта людзі самай рознай эксцэнтрычнасці — ад злёгку дзівакаватых да падобных на іншапланетных жыхароў. У некаторых з гэтых людзей жыве дзіўная здольнасць рабіць рэальным тое, што здаецца зусім недасягальным. Аднак ім не трэба адмаўляцца ад дапамогі ў дасягненні поспеху. Яны высока цэняць і шануюць тых, хто здольны прыняць іх такімі, якія яны ёсць. Хаця многія сябры і родныя лічаць іх «блазнаватымі». Аднак, на шчасце, унутраная прывабнасць людзей, народжаных у гэты дзень, дапамагае ім знаходзіць выйсце з самых складаных жыццёвых сітуацый.

СЁННЯ

Сонца	Усход	Захад	Даўжыня дня
Мінск	— 5.16	20.57	15.41
Віцебск	— 5.00	20.52	15.52
Магілёў	— 5.06	20.47	15.41
Гомель	— 5.09	20.37	15.28
Гродна	— 5.33	21.11	15.38
Брэст	— 5.40	21.05	15.25

Месяц

Першая квадра 7 мая. Месяц у сузор'і Дзевы.

Імяніны

Пр. *Анастасіі, Івана, Мікалая, Паўла, Пятра, Сцяпана, Сямёна.*
К. *Антаніны, Антона, Яна.*

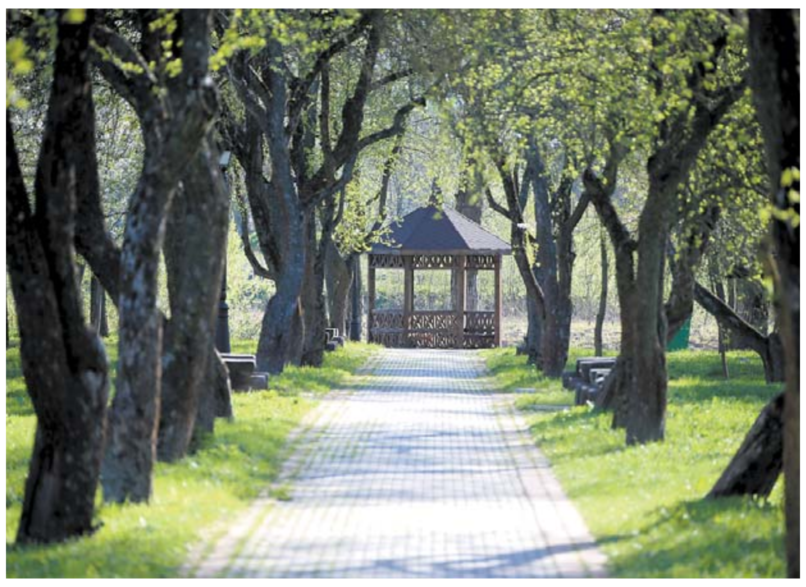

Фота Анатоля КЛЕШЧУКА.

ЗАЎТРА

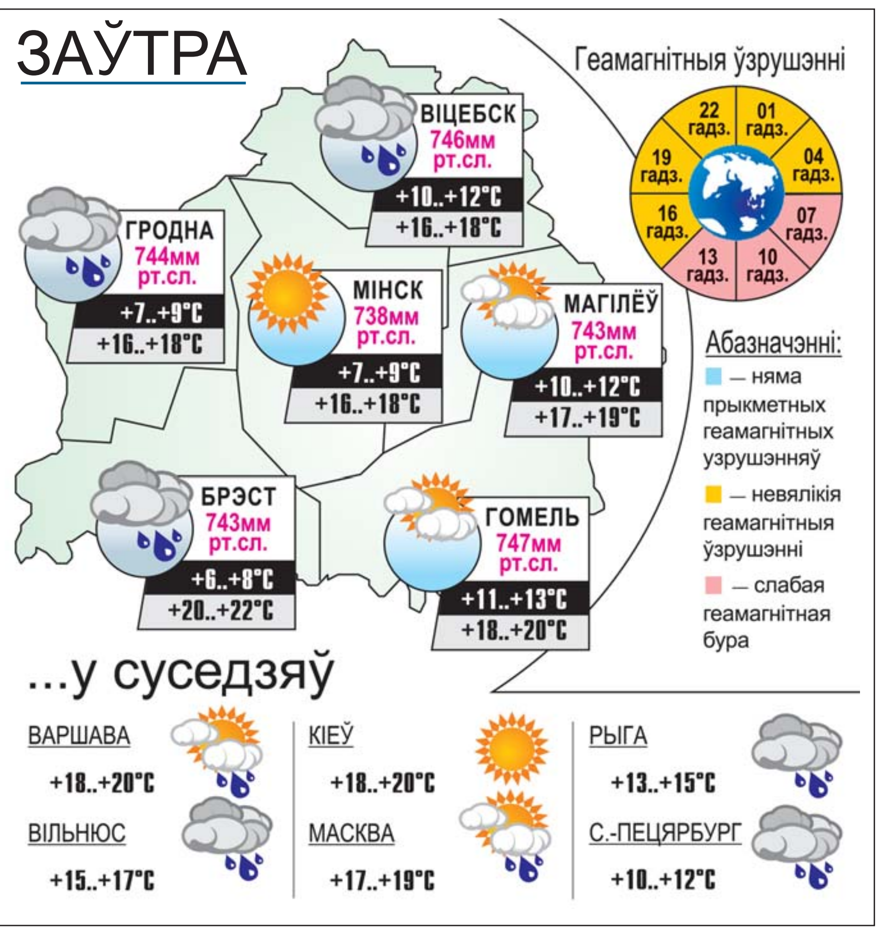

УСМІХНЕМСЯ

Чаму дагэтуль не зрабілі халадзільнік з празрыстымі дзвярыма, каб можна было абдумваць, што паесці, не адчыняючы дзверцаў?

Учора з дачкой малявалі кацяня. Раніцай знайшлі такога ж за дзвярыма. Сёння будзем маляваць футра, машыну і дом у Іспаніі...

— Мяне заўсёды ўражвала гісторыя Праметэя. Кожны дзень да цябе прылятае арол, дзяўбе тваю печань. За ноч яна адрастае, а раніцай усё пачынаецца нанова...
— Ты проста не быў жанаты...

Самая папулярная фраза ў Траццякоўскай галерэі: «О! Гэта ж гэта!»

Іду на бацькоўскі сход. Спадабалася пажаданне сына:
— Тата, галоўнае — нікому там не вер!

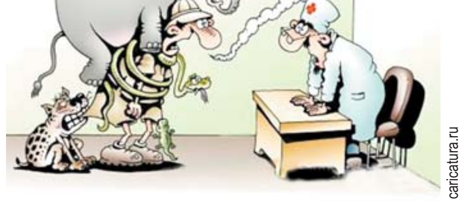

caricatura.ru

ЗВЯЗДА БЕЛАРУСКАЯ ГАЗЕТА

ЗАСНАВАЛЬНІКІ: Савет Рэспублікі Нацыянальнага сходу Рэспублікі Беларусь, Палата прадстаўнікоў Нацыянальнага сходу Рэспублікі Беларусь, Савет Міністраў Рэспублікі Беларусь

РЭГІСТРАЦЫЙНАЕ ПАСВЕДЧАННЕ НУМАР 2 АД 17 ЛЮТАГА 2009 ГОДА, ВЫДАДЗЕНАЕ МІНІСТЭРСТВАМ ІНФАРМАЦЫІ РЭСПУБЛІКІ БЕЛАРУСЬ.

Дырэктар — галоўны рэдактар КАРЛЮКЕВІЧ Аляксандр Мікалаевіч.

РЭДАКЦЫЙНАЯ КАЛЕГІЯ: Н. КАРПЕНКА (першы намеснік галоўнага рэдактара), А. КЛЯШЧУК, А. ЛЯЎКОВІЧ (першы намеснік дырэктара), Н. РАСОЛЬКА, С. РАСОЛЬКА, А. СЛАНЕЎСКІ (намеснік галоўнага рэдактара), В. ЦЕЛЯШУК, Л. ЦІМОШЫК.

Выдавец — Рэдакцыйна-выдавецкая ўстанова «Выдавецкі дом «Звязда»

АДРАС: 220013, г. Мінск, вул. Б. Хмяльніцкага, 10-а.

ТЭЛЕФОНЫ: прыёмнай – 287 19 19 (тэл./факс); аддзелаў: пісьмаў — 287 18 64, падпіскі і распаўсюджвання — 287 18 38, 287 17 21, сакратарыята — 292 05 82, адказных за выпуск дадаткаў: «Чырвоная змена» — 292 44 12; «Мясцовае самакіраванне» — 292 44 12, уласных карэспандэнтаў: у Брэсце: 20 37 98, Віцебску: 43 23 74, Гродне: 43 25 29, Гомелі: 40 91 92, Магілёве: 32 74 31, па Мінскай вобл.: (017) 292 21 03; бухгалтэрыі: 287 18 81.

http://www.zviazda.by;
e-mail: info@zvyazda.minsk.by,
(для зваротаў): zvarot@zvyazda.minsk.by

ПРЫЁМ РЭКЛАМЫ тэл./факс: 287 17 79, e-mail: reklama@zviazda.by

Аўтары апублікаваных матэрыялаў нясуць адказнасць за падбор і дакладнасць фактаў. Іх меркаванні не заўсёды супадаюць з меркаваннем рэдакцыі. Рэдакцыя па сваім меркаванні адбірае і публікуе адрасаваныя ёй пісьмы. Передрук матэрыялаў, апублікаваных у «Звяздзе», толькі з дазволу рэдакцыі.

Матэрыялы, пазначаныя гэтым значком, носяць рэкламны характар. Адказнасць за змест рэкламы нясуць рэкламадаўцы.

Газета аддрукавана ў Рэспубліканскім унітарным прадпрыемстве «Выдавецтва «Беларускі Дом друку». ЛД № 02330/0494179 ад 03.04.2009.

220013, Мінск, пр. Незалежнасці, 79. Выходзіць 5 разоў на тыдзень.
Тыраж 20.746. Індэкс 63850. Зак. № 1903.

М 1 2 3 4 5 6 7 8 9 10 11 12
П 1 2 3 4 5 6 7 8 9 10 11 12

Нумар падпісаны ў 19.30 9 мая 2014 года.