Родная газета на роднай мове

ЗВЯЗДА

Выдаецца з 9 жніўня 1917 г.

15 ЖНІЎНЯ 2014 г. ПЯТНІЦА № 153 (27763) Кошт 1800 рублёў

БЕЛАРУСКАЯ ГАЗЕТА

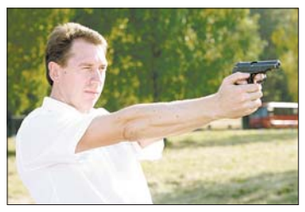

Фаталізм Алега Усачова

СТАР.3

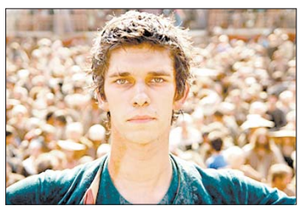

Праграма тэлебачання на наступны тыдзень

20 КАНАЛАЎ

На экскурсію ў турму

СТАР.6

ЛІЧЫЦЬ ДЗЯРЖАЎНЫЯ ГРОШЫ

Аляксандр Лукашэнка ўчора наведаў Бярозаўскую ДРЭС

Прэзідэнт Беларусі даручыў актывізаваць расследаванне крымінальнай справы па электрастанцыі, перадае карэспандэнт БЕЛТА. «Крымінальную справу, калі яна заведзена, актывізаваць максімальна! Там цяпер трэба саджаць вышэйшых, стрэлачнікі не патрэбны! Таму ўсе, хто да гэтага мае дачыненне, — усіх туды», — сказаў кіраўнік дзяржавы.

Цяпер на Бярозаўскай ДРЭС працягваецца рэканструкцыя энергаблока № 5, якая павінна была завяршыцца ў 2010 годзе. Праектам прадугледжана павелічэнне магутнасці энергаблока са 160 да 240 МВт. Як было даложана Прэзідэнту, не выканана яго даручэнне па ўводзе энергаблока ў прамысловую эксплуатацыю. У той жа час, паводле слоў спецыялістаў, блок працуе ідэальна і ў існуючых умовах выдае максімальную нагрузку 163 МВт.

«Калі вы блок запусцілі для таго, каб паказаць мне, што ён працуе, круціцца, і ён спыніцца, няважна па якіх прычынах, на працягу бліжэйшага часу або наогул спыніцца — крыўдуйце на сябе! Вы мне гэта ўжо нічым не растлумачыце! Таму што я ведаю ўсе хітраспляценні, якія рабіліся напярэдадні. Я ж сюды даўно планаваў прыехаць. Ну, а што ехаць, калі вы нічога не зрабілі? І вы толькі 3-5 дзён таму з нейкага 25-га разу змаглі запусціць гэты блок, гэтую турбіну», — сказаў кіраўнік дзяржавы.

«Навошта я гавару гэта? Слухайце, давайце Прэзідэнта туды не павядзём. Як быццам вы возьмеце за руку Прэзідэнта і паведзяце, куды захочаце. Я ж пайду туды, куды мне трэба. Іншыя разважалі: маўляў, давайце запусцім і пакажам. У мяне ёсць спецыялісты, якія прыйдуць, паглядзяць, як вы запусціце, а потым даложаць, як вы спынілі яе. І так было некалькі разоў: запусцілі — падшыпнік (праблема з падшыпнікам. — **Заўвага БЕЛТА**), запусцілі — з маслам нешта здарылася, — адзначыў Прэзідэнт. — Таму я ў вас пытаюся: вы ўстаранілі ўсе недахопы?» Як запэўнілі Прэзідэнта, турбіна будзе працаваць і выйдзе на намінальную загрузку.

Пазней, размаўляючы з працоўным калектывам Бярозаўскай ДРЭС, Аляксандр Лукашэнка расказаў, што прыехаў на электрастанцыю пракантраляваць, ці запушчаны энергаблок № 5. «Кажуць, вельмі гарачая вада ў возеры, ахаладзіць не можаце, іншая пара і гэтак далей. Пачакаем, пакуль вада будзе патрэбнай для вас тэмпературы, не 26 градусаў, а 15 або 12, і зробім канчатковыя вывады», — сказаў Прэзідэнт. Што датычыцца неабходнасці далейшай мадэрнізацыі электрастанцыі, то свае заключэнні дадуць спецыялісты, дадаў кіраўнік дзяржавы.

«Я прыехаў для таго, каб пракантраляваць, як выканана маё даручэнне і чаму тут пачалі саджаць людзей за мадэрнізацыю пятага энергаблока. Што дзіўна: мадэрнізавалі два блокі, але па-рознаму. Пабудавалі кітайцы блок — здалі, рукі паціснулі, пытанняў, кажуць, няма. Расіяне з вамі разам тут мадэрнізавалі — куча праблем», — адзначыў Аляксандр Лукашэнка. «Да кітайцаў пытанняў няма, праблем з імі няма — яны прыслалі сваіх спецыялістаў да прыезду Прэзідэнта. А прадстаўнікоў расійскага боку тут няма», — сказаў кіраўнік дзяржавы.

«Крымінальная справа, якая заведзена і раптам па незразумелых прычынах нехта пачаў яе хаваць або яна пачала затухаць, з сённяшняга дня будзе адноўлена па самых сур'ёзных стандартах, — падкрэсліў Прэзідэнт. — Спагнанне будзе па поўнай. Гэта для таго, каб лічылі дзяржаўныя грошы. Таму што ўсе затраты кладуцца цяжарам на насельніцтва, у большай ступені на рэальны сектар эканомікі, гэта павелічэнне кошту электраэнергіі». Ён звярнуў увагу на тое, што, калі б работы па мадэрнізацыі энергаблока завяршыліся своечасова, не было б упушчанай выгады. Тут жа з'явіліся лішнія затраты на энергаблок у той час, калі ён не дае прадукцыі. «Таму спагнанне будзе жалезабетоннае за гэта і нікому літасці не будзе», — падкрэсліў Прэзідэнт. «Перш за ўсё кіраўніцтва па вертыкалі, пачынаючы з прадпрыемства, былыя, не былыя — усіх знойдзем, і заканчваючы ўрадам», — дадаў кіраўнік дзяржавы.

Закрануў Аляксандр Лукашэнка па просьбе журналістаў і тэматыку сваіх тэлефонных гутарак з прэзідэнтамі Расіі, Украіны і Казахстана, якія адбыліся на працягу апошніх некалькі дзён.

Паводле яго слоў, прэзідэнты Лукашэнка, Пуцін і Назарбаеў гатовы правесці ў Мінску сустрэчу з Прэзідэнтам Украіны Пятром Парашэнкам для абмеркавання актуальных пытанняў. «Ёсць такая ідэя, паколькі ўзнікае мноства пытанняў», — адзначыў беларускі лідар. Па-першае, у сувязі з падпісаннем Украінай дагавора аб асацыяцыі з Еўрасаюзам. «Мы вельмі насцярожаны гэтым і баімся, каб тавары з Еўрасаюза па нулявой пошліне праз Украіну не пайшлі ў Беларусь, Расію і Казахстан і не задушылі нашы эканомікі. Што зразумела, гэта апасенні любой дзяржавы. Таму мы за гэта вельмі перажываем», — адзначыў Аляксандр Лукашэнка.

СТАР.2

■ Насустрач школе

У новым навучальным годзе эксперымент па апрабацыі галіновай сістэмы аплаты працы педагагічных работнікаў будзе пашыраны. Да яго далучацца ўсе ўстановы агульнай сярэдняй адукацыі Баранавіцкага раёна і некалькі школ у Гродне і Гомелі.

Фотаздымкі Надзеі БУЖАН.

У сярэдняй школе №1 г. Астраўца рыхтуюцца да новага навучальнага года.

САЦЫЯЛЬНАЯ СЕТКА — ДЛЯ ПЕДАГОГАЎ

«ТАРЫФІКАЦЫЯ» АСАБІСТАГА ЎКЛАДУ

Па словах **міністра адукацыі Сяргея Маскевіча,** галіновая сістэма аплаты працы педагагічных работнікаў мае на ўвазе, акрамя выплаты педагогам аклада, таксама і дадатковыя выплаты, якія адлюстроўваюць спецыфіку іх работы, даплаты за ўзровень кваліфікацыі педагагічнага работніка і галіновыя выплаты за выкананне асобных відаў работ, якія не тарыфікуюцца.

— Эксперымент, які ахапіў летась пяць сталічных і адну гомельскую школу, праходзіць паспяхова і нават перасягнуў нашы чаканні. Для мяне асабіста найбольш важныя наступныя рэчы. Па-першае, тое, што непасрэдна ў школах вырашаюць, за якую работу і за якія прафесійныя дасягненні даплачваць педагогам — у залежнасці ад задач, якія стаяць у гэты момант перад педагагічным калектывам. Безумоўна, ёсць агульныя задачы, але ёсць і больш канкрэтныя: напрыклад, інфарматызацыя вучэбнага працэсу; падрыхтоўка вучняў да ўдзелу ў рэспубліканскіх школьных алімпіядах, да здачы выпускнікамі цэнтралізаванага тэсціравання, да ўдзелу ў спартыўных мерапрыемствах; арганізацыя харчавання, аздараўлення дзяцей і гэтак далей, — падкрэсліў Сяргей Маскевіч. — Прычым гэтыя задачы могуць карэктавацца нават у залежнасці ад вучнёўскага кантынгенту той ці іншай установы адукацыі. Магчыма, дзесьці трэба больш увагі надаваць рабоце з сем'ямі вучняў, сканцэнтравацца на выхаваўчай рабоце. Але гэта відаць толькі на месцы непасрэдна кіраўніку школы.

Па-другое, новая сістэма аплаты працы стымулюе педработнікаў да павышэння свайго прафесійнага ўзроўню. Педагогам прадугледжаны даплаты за работу з адоранымі навучэнцамі, за выкладанне вучэбных прадметаў на павышаным узроўні, за ўдзел у эксперыментальнай і інавацыйнай дзейнасці. Фактычна ў кіраўніка ўстановы ёсць магчымасць рэгуляваць памеры заробкаў педагогаў у залежнасці ад канкрэтнага ўкладу кожнага ў выхаваўчы і навучальны працэс.

У адных школах, уцягнутых у эксперымент, вынікі работы падводзіліся штомесяц, у іншых — штоквартальна, і ў залежнасці ад іх рэгуляваўся і памер заработнай платы. Дыферэнцыяцыя ў аплаце працы педагогаў аказалася даволі істотнай: яна дасягала 30%. Гэта значыць, што ў некаторых педагогаў заробкі выраслі ў параўнанні з сярэднімі заробкамі па галіне на трэць.

МІНУС 87 ШКОЛ

У новым навучальным годзе за школьныя парты сядуць 104 тысячы першакласнікаў — гэта на 4,5 тысячы чалавек больш, чым у папярэднім годзе. Да 1 верасня ў строй будуць уведзены 4 установы агульнай сярэдняй адукацыі на 2 945 вучнёўскіх месцаў і 5 дзіцячых садкоў амаль на тысячу месцаў. Але ў сувязі з дэмаграфічнай сітуацыяй у будучым навучальным годзе перастануць функцыянаваць 87 школ і будуць рэарганізаваны 143 установы адукацыі. Напаўняльнасць закрытых школ вагалася ад 10 да 30-40 чалавек. «Яны найменш эфектыўныя», — патлумачыў кіраўнік галіны.

Фактычна ў кіраўніка ўстановы ёсць магчымасць рэгуляваць памеры заробкаў педагогаў у залежнасці ад канкрэтнага ўкладу кожнага ў выхаваўчы і навучальны працэс.

Падвозам да ўстаноў адукацыі будуць ахоплены 70 тысяч дзяцей. У гэтым працэсе задзейнічаны 1 400 адзінак аўтатранспарту. Да 1 верасня школьны аўтапарк папоўняць яшчэ 72 школьныя аўтобусы.

СТАР.2

■ Стыхія

ВАДА І АГОНЬ

Учора на цэнтральныя раёны краіны абрынуўся лівень

Як паведаміла галоўны сіноптык Рэспубліканскага гідраметэацэнтра Людміла Парашчук, больш за ўсё ападкаў выпала ў Мінску, Навагрудку і Ваўкавыску.

Фота БЕЛТА.

З-за падтапленняў многіх вуліц сталіцы грамадскі транспарт хадзіў з перабоямі і затрымкамі. У горадзе быў аб'яўлены план «Пасейдон», згодна з якім для выпраўлення сітуацыі былі задзейнічаны ўсе неабходныя службы, сярод якіх Міністэрства па надзвычайных сітуацыях, Дзяржаўтаінспекцыя, «Гаррамаўтадар».

Акрамя сталіцы, вялікая колькасць ападкаў выпала ўчора ў Ваўкавыску (29) і Навагрудку (26). Найбольшая колькасць ападкаў выпала сёння ноччу ў раёне Нацыянальнага аэрапорта Мінск — 33 мм. Раніцай у асобных раёнах назіралася шквалістае ўзмацненне ветру парывамі да 14-17 метраў у секунду, расказала галоўны сіноптык.

СТАР.2

ЦЫТАТА ДНЯ

Мікалай ШЧОКІН, кандыдат філасофскіх навук, дацэнт:

«Галоўнае дасягненне незалежнай Беларусі — мір і бяспека, надзейнасць і стабільнасць, палітычная і сацыяльна-эканамічная раўнавага. У гэтым у чарговы раз і нас, беларусаў, і нашых партнёраў, і нават нядобразычліўцаў пераконваюць апошнія падзеі, што адбываюцца ў свеце, у тым ліку і ў непасрэднай блізкасці ад нашай краіны. Ідэя аднапалярнага свету сябе не апраўдала, яна ўжо не адпавядае аб'ектыўным тэндэнцыям сусветнага развіцця. Замест дэкларанай дэмакратыі і свабоды насаджаецца хаос, ад якога церпяць і асобныя людзі, і цэлыя народы. Сёння на сцэну могуць выйсці новыя гульцы, якія маюць шанц стаць лідарамі рэгіянальнага развіцця. У перспектыве і Беларусь узмоцніць свае пазіцыі ў якасці такога рэгіянальнага цэнтра развіцця».

Курсы замежных валют, устаноўленыя НБ РБ з 15.08.2014 г.

Долар ЗША	10370,00	■
Еўра	13860,00	▲
Рас. руб.	287,50	▲
Укр. грыўня	796,47	▼

■ Трэба ведаць

ЗА РАЗ'ЯЗНЫ ХАРАКТАР ПРАЦЫ БУДУЦЬ ПЛАЦІЦЬ ПА-НОВАМУ

З учарашняга дня ў нашай краіне ўступіў у сілу новы парадак выплаты кампенсацый за рухомы і раз'язны характар працы, працу вахтавым метадам, пастаянную працу ў дарозе і працу па-за месцам жыхарства (палявое забеспячэнне).

Інструкцыя аб парадку, умовах і памерах выплаты вышэй згаданых кампенсацый была зацверджана пастановай Міністэрства працы і сацыяльнай абароны Беларусі №70 ад 25 ліпеня 2014.

Згодна з гэтай інструкцыяй, працадаўцам цяпер прадастаўлена права самастойна ўстанаўліваць памеры кампенсацый (замест ранейшых надбавак да зарплаты) работнікам, вызначаць парадак і ўмовы іх выплаты — і гэта адно з яе галоўных новаўвядзенняў.

Святлана БУСЬКО

ХРОНІКА АПОШНІХ ПАДЗЕЙ

Паўночная Карэя зноў палохае суседзяў

КНДР запусціла ў чацвер некалькі балістычных ракет малой далёкасці ў акваторыю Японскага мора літаральна за некалькі хвілін да прылёту Папы Рымскага Францішка ў Сеул з пасланнем міру на Карэйскім паўвостраве. Пра гэта паведамілі ў Камітэце начальнікаў штабоў Узброеных сіл Рэспублікі Карэя.

«Падобна на тое, што Поўнач спрабуе прадэманстраваць магчымасці сваіх узбраенняў і працягвае бразгаць зброяй», — цытуе агенцтва «Рэнхап» словы аднаго з высокапастаўленых афіцэраў. У Сеуле цяпер спрабуюць высветліць, ці прысутнічаў на ўчарашніх пусках паўночнакарэйскі кіраўнік Кім Чэн Ын, які ўжо не раз назіраў за падобнымі выпрабаваннямі. Усяго сёлета КНДР ажыццявіла пускі 105 рэактыўных снарадаў і ракет, адзначае «Рэнхап».

Мубарак адмаўляе сваю віну

Былы прэзідэнт Егіпта Хосні Мубарак адмаўляе сваю віну ў гібелі сотняў дэманстрантаў на плошчы Тахрыр у Каіры.

«Я ніколі не аддаваў загаду забіваць пратэстуючых», заявіў Мубарак перад судом у Каіры, паведамляе агенцтва AFP. Былы прэзідэнт Егіпта і яшчэ сем фігурантаў справы абвінавачваюцца ў забойстве больш за 800 дэманстрантаў падчас антыпрэзідэнцкіх пратэстаў у 2011 годзе. Свой вердыкт па справе суд абвесціць 27 верасня, паведамляе агенцтва DPA. Суд вынесе вердыкт па справе Мубарака ў канцы верасня.

Сабаку выбралі мэрам

Фермерскі сабака па мянушцы Дзюк абраны мэрам пасёлка Кармарант (штат Мінесота). Па паведамленні тэлекампаніі CBS, на праведзеных там выбарах ён «са значнай перавагай у галасах» перамог уладальніка мясцовай крамы Рычарда Шэрбрука.

Як паведамляецца, новы мэр асабіста ведае ўсіх 12 жыхароў пасёлка і карыстаецца сярод іх вялікай папулярнасцю. Ён, як і многія яго выбаршчыкі, з'яўляецца заўсёднікам мясцовай піўной. Жыхары лічаць, што Дзюк уносіць вялікі асабісты ўклад у забеспячэнне іх бяспекі, паколькі сустракае гучным брэхам і прымушае прытарможваць аўтамашыны, якія на хуткасці праносяцца праз пасёлак. Пасада мэра лічыцца ў Кармаранце асабліва ганаровай, абавязкі выконваюцца на грамадскіх пачатках. Выбары праводзяцца тэрмінам на год, за ўдзел у галасаванні спаганяецца ўнёсак у памеры долара з чалавека. Сабраныя сродкі ідуць на дабрачынныя патрэбы. Інаўгурацыя Дзюка адбудзецца ў бліжэйшую суботу.

ISSN 1990 - 763X

ПАДРАБЯЗНАСЦІ

Інфармацыя аб раненні Стралкова пакуль супярэчлівая

Цяжка паранены міністр абароны абвешчанай Данецкай народнай рэспублікі (ДНР) Ігар Стралкоў. Пра гэта паведамляе агенцтва «Новороссия».

«Ігар Стралкоў цяжка паранены. Стан міністра абароны ДНР — цяжкі», — адзначаецца ў паведамленні. Віцэ-прэм'ер абвешчанай ДНР Андрэй Пургін не змог пацвердзіць або абвергнуць ІТАР-ТАСС гэтае паведамленне. Ён адзначыў, што па яго звестках, Стралкоў апошнім часам знаходзіўся ў раёне інтэнсіўных баявых дзеянняў. «У мяне няма дакладнай інфармацыі. Але хутчэй за ўсё гэта праўда», — сказаў ён. У той жа час іншыя прадстаўнікі ДНР гэтую інфармацыю не пацвярджаюць. Прадстаўнікі самаабвешчанай Данецкай народнай рэспублікі абверглі інфармацыю аб цяжкім раненні камандуючага апалчэннем Ігара Стралкова. «Гэта няпраўда», — заявіў кіраўнік аддзела міжнароднай інфармацыйнай службы палітаддзела міністэрства абароны ДНР Уладзіслаў Брыг.

КОРАТКА

РУП «Белтэлекам» папярэджвае аб магчымых кароткачасовых перапынках працягласцю да 15 хвілін у доступе да інтэрнэту па тэхналогіях Wi-Fi і ADSL 15 жніўня з 00.00 да 06.00 на ўсёй тэрыторыі пакрыцця. Яны будуць звязаны з правядзеннем работ па абнаўленні апаратнага комплексу.

Беларусь зможа пастаўляць у Расію перапрацаваную прадукцыю з еўрапейскай сыравіны.

У студзені—ліпені 2014 года ў Беларусь прыбыло больш за 25 тыс. грамадзян Украіны. Прычым большасць з іх прыехалі ў чэрвені-ліпені. Амаль 1,4 тыс. грамадзян Украіны атрымалі дазвол на пастаяннае пражыванне, а больш як 3 тыс. прыехаўшых дазволена часова пражываць у Беларусі. Статус бежанца яшчэ нікому не прадастаўляўся, але цяпер на разглядзе знаходзяцца 245 хадайніцтваў.

На кірмашы «Прывітанне, школа-2014!», які пройдзе каля сталічнага Палаца спорту 23-24 жніўня, будуць прадаваць тавары з мінімальнымі гандлёвымі надбаўкамі.

■ Парад кемлівых

«ГІСТОРЫЯ ГАЗЕТЫ — ГІСТОРЫЯ КРАІНЫ»

Вынікі II тура віктарыны

Другі тур рэдакцыйнай віктарыны праходзіў у цёплай, можна нават сказаць, гарачай атмасферы. І не толькі таму, што гэтымі днямі ў Беларусі панавала надзвычайная спёка, але найперш таму, што ў нежартоўнай інтэлектуальнай барацьбе сышліся сапраўдныя знаўцы гісторыі роднай краіны і любімай газеты.

Шчыра кажучы, гартаючы дасланыя лісты з адказамі, прыемна было чытаць у многіх з іх: «Якраз гэты нумар захаваўся ў маім хатнім архіве»; «Каб дакладна адказаць, давялося разам з унукамі заняцца матэматычнымі вылічэннямі»; «Знайсці адказ мне дапамаглі бацькі»; «У 1972 годзе, калі я служыў у Маскоўскай ваеннай акрузе разам з хлопцамі з Гомельшчыны, па нашай просьбе зампаліт выпісаў у Ленінскі пакой у тым ліку і «Звязду»; «Вырашыла паразмаўляць са сваёй любімай газетай (выпісваю ўжо каля 20 гадоў) па-беларуску». Гэта значыць, што абсалютная большасць удзельнікаў віктарыны знаёмая з газетай доўга і блізка, паспелі з'есці разам з намі не адзін пуд солі і прачытаць — хто з бацькамі, а хто з дзецьмі і ўнукамі — тысячы газетных радкоў... А таму ўсім шаноўным эрудытам, незалежна ад вынікаў — вялізная падзяка і пашана ад звяздоўцаў!

Найспрытнейшай за ўсіх у другім туры аказалася самая юная ўдзельніца віктарыны Аксана Клімовіч з вёскі Дзівін Кобрынскага раёна, а найбольш поўныя і змястоўныя (у перакладзе на газетны тэкст — больш за палову вялікай паласы) адказы даслаў Юрый Мяцельскі з аграгарадка Палачаны Маладзечанскага раёна. Парадаваў выключнай памяццю на падзеі і знітаванымі з імі асабістымі ўспамінамі Валерый Гаўрыш з Чавусаў. Дзе не хапала «голых фактаў», нашы ўдзельнікі ўключалі логіку і кемлівасць, падключалі да ўспамінаў інтэрнэт-форумы, сяброў і сваякоў і агульнымі намаганнямі знаходзілі правільныя адказы!

СТАР.3

ЛІЧЫЦЬ ДЗЯРЖАЎНЫЯ ГРОШЫ

(Заканчэнне. Пачатак на 1-й стар.)

«Па-другое, у сувязі з увядзеннем Расіяй эмбарга на пастаўкі некаторых тавараў у Расійскую Федэрацыю стварылася іншая сітуацыя, і нам было б вельмі важна ў Мытным саюзе абмеркаваць гэтую, другую праблему», — падкрэсліў беларускі лідар.

«Я сказаў сваім калегам: давайце прапануем Пятру Парашэнку, няхай далучаецца да абмеркавання гэтых праблем і іншых, якія ёсць ва Украіне, калі ён гэтага жадае, абмяркуем гэтыя пытанні — іх усё роўна не абмінуць. Для Украіны яны вельмі важныя, таму што Расія паціху закрывае пастаўкі з Украіны некаторых тавараў. Вось нядаўна прагучала пытанне ўжо аб алкаголі, яшчэ раней — малако, мясная прадукцыя», — адзначыў Аляксандр Лукашэнка.

Ён расказаў, што напярэдадні двойчы размаўляў і з Прэзідэнтам Расіі Уладзімірам Пуціным, і з Прэзідэнтам Казахстана Нурсултанам Назарбаевым, якія не супраць сустрэчы. Паводле слоў Аляксандра Лукашэнкі, пазаўчора позна ўвечары ён абмяркоўваў гэтую праблему і з Пятром Парашэнкам.

«Усе не супраць і гатовы прыехаць у Мінск. Выказаліся нават за тое, каб прысутнічаў і нейкі іншы бок, дапусцім, Еўрапейскі саюз, ЗША, калі яны зацікаўлены ў нармалізацыі сітуацыі — эканамічнай, ваеннай і палітычнай. Давайце сядзем у Мінску і пагаворым. Мы нікога не адхіляем. Гэта агульная пазіцыя трох прэзідэнтаў Еўразійскага эканамічнага саюза», — сказаў кіраўнік беларускай дзяржавы. «Чакаем. Захоча Украіна абмяркоўваць гэтыя пытанні — калі ласка, будзем іх абмяркоўваць у прысутнасці каго хочаце», — дадаў беларускі лідар.

«Яшчэ раз падкрэсліваю: мы гатовы, каб сюды прыехалі і прымалі ўдзел у абмеркаванні гэтых праблем і еўрапейцы, і амерыканцы, і афрыканцы — хто хочаце, толькі быў бы нейкі зрух», — падкрэсліў Аляксандр Лукашэнка.

Ён яшчэ раз звярнуў увагу на тое, што ёсць адзінства трох прэзідэнтаў Еўразійскага эканамічнага саюза, цяпер рашэнне за Украінай. «Прыме яна рашэнне абмяркоўваць гэтыя праблемы — сустрэнемся, абмяркуем, не прыме — гэта яе права», — сказаў беларускі лідар.

ВАДА І АГОНЬ

(Заканчэнне. Пачатак на 1-й стар.)

«На гэтым тыдні сталічны рэгіён два разы наведаў актыўны атмасферны фронт. Адбывалася барацьба паміж гарачым трапічным паветрам і акіянічным прахалодным. У зоне іх узаемадзеяння актыўна развіваліся навальнічныя аблокі. У выніку ў аўторак у Мінску выпала 46 мм ападкаў, учора раніцай — 33 мм. Пры сярэднямесячнай норме ападкаў 81 мм за гэтыя дзве залевы «выканана» практычна норма жніўня. Паколькі да канца месяца тэрыторыю краіны яшчэ будуць наведваць атмасферныя франты, норма па дажджы можа быць перавышана», — адзначыла Людміла Парашчук.

Тым часам у Гродзенскай вобласці раніцай ад удараў маланкі загарэліся 6 дамоў, паведамілі ў цэнтры прапаганды і навучання Гродзенскага абласнога ўпраўлення МНС.

У шэсць раніцы ў МНС патэлефанавалі з Ліды, дзе запалаў дах двухпавярховага блочнага дома. Раніцай гаспадар прачнуўся, пачуўшы грукат грому, і пачаў зачыняць вокны. Ён убачыў, як у асвятляльны слуп ударыла маланка. Пасля гэтага ў доме знікла электрычнасць, а неўзабаве заўважылі пажар на другім паверсе. Агонь знішчыў дах, пашкодзіў перакрыцце і маёмасць на паверсе.

У аднапавярховым цагляным доме ў Ваўкавыску падчас навальніцы пачало «мігаць» святло, пачуўся трэск, а з разетак пайшоў дым. Ад узгарання электраправодкі пачалі гарэць столь і сцяна. На досвітку выратавальнікам паступіў званок і ад жыхаркі вёскі Балічы Шчучынскага раёна. Яна паведаміла пра пажар у нежылым цагляным доме. Агонь пашкодзіў дах, драўляную лесвіцу. Як растлумачылі ў МНС, прычынай усіх здарэнняў, хутчэй за ўсё, з'яўляецца маланка. Гэта можна было б прадухіліць, калі б гаспадары паклапаціліся аб наяўнасці маланкаадвода.

Таксама ў МНС нагадалі, што падчас навальніцы не варта спускацца ў падземныя пераходы, стаяць пад дрэвамі і паркаваць паблізу іх аўтамабілі, размаўляць па мабільным тэлефоне або набліжацца да ліній электрапередач. Лепш схавацца ў найбліжэйшым будынку. Тым, хто знаходзіцца ў машыне, варта спыніць рух, апусціць антэну радыёпрыёмніка. Пасля ліўня нельга падыходзіць да абарваных правадоў, паваленых дрэў, адарваных рэкламных шыльдаў і г.д. А ў выпадку сур'ёзнай пагрозы паведаміць па нумарах 112 і 101.

Антон ЗАПОЛЬСКІ.

САЦЫЯЛЬНАЯ СЕТКА — ДЛЯ ПЕДАГОГАЎ

ШЭФСТВА НАД МАЛАДЫМІ ПЕДАГОГАМІ

Колькасць гімназій і ліцэяў у новым навучальным годзе не павялічыцца. А вось колькасць профільных класаў, хутчэй за ўсё, прырасце.

— Хачу падкрэсліць, што прафілізацыя носіць добраахвотны характар. Кіраўнікам навучальных устаноў прадастаўлена права арганізоўваць на старшай ступені школы вывучэнне тых ці іншых прадметаў на павышаным узроўні шляхам пераводу факультатыўных гадзін у вучэбныя. Але для гэтага неабходна выконваць шэраг умоў, — патлумачыў міністр. — Папершае, абавязкова павінна прысутнічаць гатоўнасць і зацікаўленасць вучняў і іх бацькоў. Па-другое, «паглыбленне» ў навучанні немагчыма без прысутнасці ў школе высокакваліфікаваных педагагічных кадраў. Увогуле я перакананы ў тым, што для дасягнення поспеху вырашальнае значэнне мае не столькі навучанне ў прэстыжнай навучальнай установе, колькі асоба настаўніка. Бацькі вядуць дзяцей да канкрэтнага педагога. І далёка не заўсёды самая прыгожая і самая сучасная школа з'яўляецца папулярнай. Вядома, матэрыяльна-тэхнічная база школы таксама бярэцца пад увагу пры адкрыцці профільных класаў: ці дазваляе яна ў поўным аб'ёме рэалізаваць змест вучэбнай праграмы на павышаным узроўні? Але ўсё ж на першым месцы стаіць педагог.

Сяргей Маскевіч запэўніў, што вострага дэфіцыту ў педагагічных кадрах у сістэме адукацыі няма. З 15 жніўня да работы ва ўстановах адукацыі прыступяць каля 5 тысяч маладых педагогаў. Такім чынам, задача ўзнаўляльнасці педагагічных кадраў вырашаецца. А вось над замацаваннем маладых кадраў яшчэ давядзецца папрацаваць.

ШКОЛЬНАЯ АДУКАЦЫЯ — НА ФОРУМЕ

Кіраўнік галіны паведаміў, што 15 жніўня распачне працу нацыянальны адукацыйны партал. Новы інфармацыйна-адукацыйны рэсурс быў створаны для забеспячэння комплекснай (інфармацыйнай, навуковай, вучэбна-метадычнай і кансультацыйнай) падтрымкі ўсіх удзельнікаў адукацыйнага працэсу.

— Партал забяспечыць адзінае акно доступу да адукацыйных рэсурсаў, банк якіх будзе пастаянна абнаўляцца. На базе партала на пастаяннай аснове будуць арганізоўвацца анлайн-семінары, форумы па актуальных праблемах школьнай адукацыі, праводзіцца інтэрнэт-конкурсы, алімпіяды і турніры. Вядучыя спецыялісты будуць кансультаваць па пытаннях навучання і выхавання. Педагогі змогуць ажыццяўляць прафесійнае ўзаемадзеянне ў віртуальнай суполцы — абменьвацца досведам, прадстаўляць свае метадычныя распрацоўкі, выступаць з прафесійнымі ініцыятывамі, атрымліваць свабодны доступ да шырокага спектру вучэбных матэрыялаў, электронных сродкаў навучання, да розных дадатковых адукацыйных паслуг. Фактычна гэта будзе прафесійная сацыяльная сетка, аднак цікава ў ёй будзе не толькі педагогам, але і бацькам, якія таксама змогуць знайсці адказы на хвалюючыя іх пытанні, — падкрэсліў Сяргей Маскевіч.

Надзея НІКАЛАЕВА.

■ Май на ўвазе

РАЗЛІКІ НАЯЎНЫМІ — НЕ БОЛЬШ ЗА 100 БАЗАВЫХ

Нацыянальны банк устанаўлівае абмежаванне на суму разлікаў наяўнымі грашыма ў памеры не больш за 100 базавых велічынь (сёння адна базавая складае 150 тысяч рублёў). Норма прадугледжана пастановай праўлення Нацбанка №199.

Дакумент уносіць змены і дапаўненні ў інструкцыю аб парадку вядзення касавых аперацый і парадку разлікаў наяўнымі грашовымі сродкамі ў беларускіх рублях на тэрыторыі краіны. Пастанова ўступае ў сілу з 1 верасня 2014 года.

У прыватнасці, прадугледжана, што «юрыдычная асоба, яе адасобленае падраздзяленне, індывідуальны прадпрымальнік незалежна ад наяўнасці ў яго бягучага (разліковага) банкаўскага рахунку ажыццяўляе разлікі наяўнымі грашыма з іншымі юрыдычнымі асобамі, іх адасобленымі падраздзяленнямі, індывідуальнымі прадпрымальнікамі на тэрыторыі краіны, у тым ліку шляхам унясення наяўных грошай непасрэдна ў касы банкаў з наступным залічэннем іх на бягучыя (разліковыя) банкаўскія рахункі атрымальнікаў, у агульнай суме не больш за 100 базавых велічынь на працягу аднаго дня».

Пры гэтым, як і раней, не абмяжоўваецца колькасць юрыдычных асоб, іх адасобленых падраздзяленняў і ІП, з якімі юрыдычная асоба, яе адасобленае падраздзяленне, індывідуальны прадпрымальнік праводзяць разлікі наяўнымі ў агульнай суме не больш за гранічна дапушчальны памер разлікаў.

Уладзіслаў КУЛЕЦКІ

■ На кантролі

У даўгавой «яме»

Чаму ў яе трапіла сельгаспрадпрыемства «Мажэйкава»?

Прычыны, па якіх гэта здарылася з адным з найбуйнейшых сельгаспрадпрыемстваў Лідскага раёна, прааналізаваў Камітэт дзяржаўнага кантролю Гродзенскай вобласці.

Летась там спрацавалі са стратамі ў 16 289 млн руб. А запазычанасць па крэдытах на 1 студзеня склала больш за 88 млрд руб., у тым ліку каля 13 млрд руб. — пратэрмінаваная. Штомесячныя плацяжы па крэдытах складаюць 25,9 млрд руб. — гэта перавышае штомесячную выручку. Вось некаторыя прычыны такога фінансавага стану.

У 2009 годзе «Мажэйкава» закупіла збожжа для рэспубліканскіх дзяржаўных патрэб (вытворчасць спірту) у гаспадарках Шчучынскага і Лідскага раёнаў. Там жа яно і знаходзілася на адказным захоўванні з-за нястачы ў пакупніка складскіх памяшканняў. Прычым на 31 студзеня сёлетняга года гэтае збожжа ў «Мажэйкава» не паступала, а працягвала знаходзіцца ў пастаўшчыкоў. Наогул у іншых гаспадарках захоўвалася 1042,5 тоны збожжа, якое было ў поўным памеры аплачана пакупніком амаль 5 гадоў таму. Летась гаспадарка таксама закупіла сыравіну для вытворчасці спірту, аднак з-за цяжкага матэрыяльнага становішча не змагла своечасова разлічыцца. Таму збожжа (1005 тон) вярнулі яго вытворцам, і пры гэтым затраты прадпрыемства склалі 113 мільёнаў рублёў.

Акрамя таго, летась службовыя асобы гаспадаркі дапусцілі гніль ураджаю папярэдняга года: морквы — 893,6 тоны, капусты — 205,2 тоны, бульбы — 149,8 тоны, буракоў сталовых — 327,8 тоны, чым прычынілі шкоду прадпрыемству ў суме 4387,7 мільёна рублёў. А 1375 тон трыцікале і ячменю трапілі пад забарону на выкарыстанне і рэалізацыю з прычыны заражанасці збожжа шкоднікамі.

Былі і іншыя страты. ЛРСУП «Мажэйкава» выплаціла 223,2 млн рублей за рамонт аўтамабіля «Таёта Лэнд Крузер», пашкоджанага ў выніку дарожна-транспартнага здарэння. І яшчэ 40 мільёнаў рублёў — пацярпелым у якасці кампенсацыі прычыненай шкоды. Былы дырэктар сельгаспрадпрыемства Казімір Рахатка, які быў віноўнікам ДТЗ, у лік пагашэння затрат унёс у касу гаспадаркі толькі 3 мільёны рублёў.

Сёння там новае кіраўніцтва і, зазначаюць у Камітэце дзяржаўнага кантролю, робяцца пэўныя захады, каб вывесці прадпрыемства з цяжкага становішча.

Барыс ПРАКОПЧЫК

■

НАВІНЫ ПАДЗЕІ ФАКТЫ

МІНСКАЯ ВОБЛАСЦЬ ПЕРАВЫСІЛА ДВУХМІЛЬЁННЫ НАМАЛОТ

Камбайнер Віктар Стэльмах з агракамбіната «Ждановічы», што на Міншчыне, першым у вобласці ды і наогул у рэспубліцы намалаціў больш як 7 тыс. 300 тон збожжа на Lexione 770.

У лідарах і яго калега Міхаіл Саладуха. Яго вынік — 6 тыс. 400 тон. Пяцітысячны рубеж перайшоў і Святаслаў Любезны з гэтай жа гаспадаркі — на Lexione 560.

Найлепшая ўраджайнасць збожжавых у Нясвіжскім раёне — 71,9 цэнтнера з гектара, больш як 58 — у Клецкім раёне. У Мінскім і Дзяржынскім раёнах адпаведна па 57 і 54,9 ц/га, у Слуцкім — 49,3, Маладзечанскім — 46,5, Капыльскім — 46,1. У цэлым у Мінскай вобласці намалот збожжа перавысіў 2 млн тон.

Таццяна ЛАЗОЎСКАЯ.

ТРЫ МІЛЬЁНЫ ЗА... СМЕЦЦЕ

На Магілёўшчыне аб'явілі дэкаду па барацьбе з забруджваннем дарог.

Па законе толькі за выкінутую з акна машыны паперку кіроўца рызыкуе заплаціць 300 тысяч рублёў. Пакаранне за гэта існавала і раней, але больш пільна парадак на дарогах супрацоўнікі ДАІ пракантралююць падчас абласной дэкады «Чыстая тэрыторыя», якая будзе доўжыцца на Магілёўшчыне да 21 жніўня. Па словах **часовага выканаўцы абавязкаў начальніка ДАІ УУС Магілёўскага аблвыканкама Ігара ІСАКАВА,** акцэнт будзе зроблены не толькі на тых аўто, з вокнаў якіх ляціць смецце, але і на стане прыдарожных палос, чыгуначных пераездаў, іншых дарожных збудаванняў. Пакаранне ў выглядзе штрафу да 750 тысяч рублёў (артыкул 18.35 КаАП РБ) чакае за пашкоджанне, забруджванне альбо загрувашчванне аўтадарогі, пагрузку і выгрузку на праезнай частцы. Да 1,5 мільёна рублёў могуць заплаціць тыя прадпрымальнікі, якія захоўваюць будаўнічыя матэрыялы і іншыя прадметы на тэрыторыях агульнага карыстання. Юрыдычныя асобы за гэтае ж парушэнне рызыкуюць заплаціць удвая больш. А за невыкананне прадпісання на ліквідацыю недахопаў любы з парушальнікаў можа пазбавіцца да 3 мільёнаў рублёў.

Нэлі ЗІГУЛЯ.

АНГІЁГРАФ НА СЛУЖБЕ ПАЦЫЕНТАЎ

Салігорская цэнтральная раённая бальніца стала першай сярод рэгіянальных устаноў аховы здароўя ўладальніцай ангіеграфічнага комплексу японскай вытворчасці TOSHIBA Medical Sistems Corporation.

Гэтая ўнікальная сістэма дазваляе ўрачам на самым высокім і дакладным узроўні праводзіць дыягностыку і лячэнне сардэчных і сардэчна-сасудзістых паталогій. На набыццё ўнікальнага абсталявання было выдаткавана больш як мільён еўра з Мінскага абласнога бюджэту. Разам з тым на падрыхтоўку памяшканняў і закупку неабходных медыцынскіх матэрыялаў жыхары, прадпрыемствы, арганізацыі шахцёрскай сталіцы сабралі 1 млрд 600 тыс. беларускіх рублёў. .

У перспектыве на базе гэтага комплексу плануецца стварыць міжраённы нейрахірургічны цэнтр, які будзе абслугоўваць 7 раёнаў Міншчыны.

Таццяна ЛАЗОЎСКАЯ.

ПАМЕЖНІКАМ ДАПАМОГ МЯСЦОВЫ ЖЫХАР

Увечары на пагранічную заставу, размешчаную на беларуска-польскай мяжы ў Бераставіцкім раёне, паступіў званок.

Мясцовы жыхар паведаміў, што бачыў мужчыну азіяцкай знешнасці, які ішоў праз населены пункт і далей праз лясны масіў у бок дзяржаўнай мяжы Беларусі. Неўзабаве, непадалёк ад яе пагранічны нарад затрымаў 28-гадовага грамадзяніна Кыргызскай Рэспублікі. Ён патлумачыў, што, не маючы дакументаў на законнае перасячэнне мяжы, меў намер зрабіць гэта нелегальна, каб у пошуку лепшых умоў жыцця трапіць у адну з краін Заходняй Еўропы. Пры сабе меў пашпарт, мабільны тэлефон і асабістыя рэчы. У дачыненні парушальніка склалі адміністрацыйны пратакол, ён змешчаны ў ізалятар часовага ўтрымання, паведаміў **прэс-сакратар Гродзенскай пагранічнай групы Сяргей ШУМЕЙКА.**

Барыс ПРАКОПЧЫК.

■ Супрацоўніцтва

БЛІЗКАЯ ДАЛЁКАЯ ІНДЫЯ

Наша краіна можа стаць пляцоўкай для кінаіндустрыі Балівуда

Індыйскія кампаніі імкнуцца больш актыўна ўдзельнічаць у беларускіх інвестыцыйных праектах, асабліва яны цікавяцца магчымасцямі супрацоўніцтва ў сферах энергетыкі, фармацэўтыкі, а таксама малочнай прамысловасці. Пра гэта паведаміў пасол Індыі спадар Манож КУМАР БХАРЦІ напярэдадні святкавання Дня незалежнасці гэтай краіны.

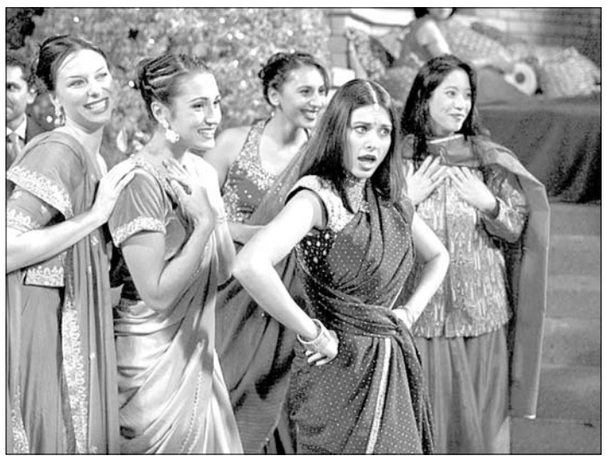

ВЫНІКІ ПЕРАВЫШАЮЦЬ ЧАКАННІ

— Нашы кампаніі ўжо прымалі ўдзел у міжнародных тэндарах, аб'яўленых Беларуссю, — заўважыў пасол. — Мы чакаем, што ўдзел індыйскіх фірмаў у некаторых з гэтых праектаў будзе значным. Прыклад таму — рэканструкцыя гродзенскай ТЭЦ-2, завершаная індыйскай кампаніяй летась. Выніковая магутнасць цеплаэлектрастанцыі нават перавышае запланаваную! Гэтая ж кампанія, як і іншыя індыйскія фірмы, ужо праявіла цікавасць да выпрацоўкі сонечнай электраэнергіі ў Беларусі.

Дыпламат паведаміў, што тавараварот паміж Беларуссю і Індыяй вельмі залежыць ад некаторых відаў тавараў.

— У вас мы набываем калійныя ўгнаенні, а прадаём фармацэўтычныя тавары. Але ў мінулым годзе рынак калійных угнаенняў быў нестабільным, і пастаўкі з Беларусі ў нашу краіну знізіліся. Як вынік, паменшыўся аб'ём тавараўвароту. Залежнасць яго велічыні ад закупкі Індыяй калійных угнаенняў будзе захоўвацца і надалей.

Але заўсёды ёсць новыя тавары, якія Беларусь можа прадаваць у Індыю.

— Напрыклад, самазвалы БелАЗ, — удакладніў пасол. — Калі на закупку такіх машын будзе аб'яўлены конкурс і гэта прадпрыемства яго выйграе, то, натуральна, машыны закупяць і сума тавараўвароту вырасце.

Раней ужо казалі пра падпісанне дагавора аб зоне свабоднага гандлю паміж Індыяй і Мытным саюзам. Натуральна, гэта добра адаб'ецца на нашым таравазвароце з гэтай краінай. Спадар Бхарці паведаміў, што праца над дакументам ідзе.

Ураду Беларусі важна ўсвядоміць патэнцыял такога супрацоўніцтва і прапанаваць прывабныя ўмовы індыйскай кінаіндустрыі, каб яна прыехала ў Беларусь.

— Перамовы вядуцца адначасова з прадстаўнікамі Расіі, Беларусі і Казахстана. Індыя вельмі хоча падпісаць гэты дакумент, аднак існуюць перашкоды не з нашага боку. Мы спадзяёмся, што ўсе непаразуменні будуць пераадолены.

ВІЗАВЫЯ ПРАБЛЕМЫ

Пасол упэўнены, што турыстычны сектар павінен набыць вялікае значэнне ў стасунках паміж краінамі.

— Індусы — гэта самая вялікая нацыя падарожнікаў у свеце, яны расходуюць вялікую колькасць грошай падчас сваіх замежных турыстычых паездак, — падкрэсліў дыпламат. — Я лічу, што гэты напрамак можа стаць новай перспектыўнай сферай супрацоўніцтва паміж нашымі краінамі. Рэкамендую беларускім турагенцтвам шукаць кантакты са сваімі індыйскімі калегамі, рэкламаваць Беларусь у нашай краіне.

У той жа час пасол заўважыў, што прытоку турыстаў з радзімы Буды перашкаджае даволі строгі візавы рэжым з боку Беларусі.

— Умовы для атрымання індыйскай візы ў нас нескладаныя. Кожны год мы выдаём беларусам каля 5 000 турыстычных віз у Індыю. Пры гэтым асаблівых патрабаванняў няма: вы купляеце білет, запаўняеце заяву і з пашпартам прыходзіце ў наша пасольства. Але ў той жа час атрымаць турыстычную візу ў Беларусь індусу нашмат складаней: трэба або атрымаць запрашэнне, або аплаціць тур. Натуральна, індусы так не робяць. Навошта гэтым займацца, калі можна проста купіць білет у Тайланд і паехаць туды? За тыя тры гады, што знаходжуся тут, у Беларусі, не сустрэў ні аднаго індуса, які б прыехаў сюды менавіта з турыстычнай мэтай — гэта значыць, які купіў бы пакет турыстычных паслуг. Тут трэба нешта мяняць і спрашчаць.

БАЛІВУД У БЕЛАРУСІ?

Наладжванне стасункаў з індыйскай кінаіндустрыяй таксама можа сыграць на руку Беларусі турыстычнай у вачах індусаў.

— Калі будуць выходзіць індыйскія фільмы, знятыя ў Беларусі, паток турыстаў да вас павялічыцца. Натуральна, кінаіндустрыі патрэбны час, каб выбраць для сябе новыя пляцоўкі. Ураду Беларусі важна ўсвядоміць патэнцыял такога супрацоўніцтва і прапанаваць прывабныя ўмовы індыйскай кінаіндустрыі, каб яна прыехала ў Беларусь.

Кожны год беларусам выдаюць каля 5 000 турыстычных віз у Індыю.

Спадар Кумар Бхарці расказаў, што пасля таго, як балівудскія фільмы здымаюцца ў нейкай краіне, паток індыйскіх турыстаў туды ўзрастае ў 10 разоў. За апошнія пяць гадоў індыйскія фільмы здымаліся ў Мексіцы, ПАР, Тайландзе, Турцыі, Новай Зеландыі.

— Я ўжо запрашаў каманду кінарэжысёраў з аператарамі ў Беларусь, каб яны змаглі зрабіць тут фонавыя здымкі для сваіх карцін, — успамінае пасол. — Яны пабылі тут, паглядзелі, але наступны раз, калі ляцелі ўжо з камерамі, прызямліліся не ў Беларусі, а ў... Польшчы. Відаць, нешта пераблыталі...

Надзея ЮШКЕВІЧ

■

КІТАЙСКІЯ ВАКАЦЫІ

Магчымасць пабываць у Паднябеснай атрымалі 72 дзіцяці з пацярпелых ад чарнобыльскай аварыі раёнаў Магілёўшчыны. Па словах **намесніка начальніка ўпраўлення адукацыі Магілёўскага аблвыканкама Ірыны КУСКОВАЙ,** гэтую вандроўку ім арганізаваў кітайскі фонд імя Сун Цынлін.

Запрашэнне было зроблена летась старшынёй КНР Сі Цзіньпінам падчас яго афіцыйнай сустрэчы з Прэзідэнтам Беларусі Аляксандрам Лукашэнкам у Пекіне. Усяго ў Кітай адправіліся каля 200 дзяцей з Магілёўскай, Мінскай, Гомельскай абласцей і Мінска. Падлеткі ўбачаць усе славутасці Паднябеснай, абмяняюцца цікавай інфармацыяй аб культурным і грамадскім жыцці краін з кітайскімі аднагодкамі. Беларускіх дзяцей таксама чакае сустрэча з кіраўніцтвам Кітая.

Нэлі ЗІГУЛЯ.

Уважаемые акционеры
открытого акционерного общества
«Дорожно-строительный трест № 1, г. Витебск»
25 августа 2014 года в 15.00
СОСТОИТСЯ ВНЕОЧЕРЕДНОЕ ОБЩЕЕ СОБРАНИЕ АКЦИОНЕРОВ
открытого акционерного общества
«Дорожно-строительный трест № 1, г. Витебск».
Собрание пройдет по адресу общества:
г. Витебск, ул. Суворова, 16, актовый зал.

ПОВЕСТКА ДНЯ СОБРАНИЯ:
1. Об изменении размера уставного фонда общества.
2. О принятии и утверждении решения о дополнительном выпуске акций общества.
3. О внесении изменений в устав общества.

С материалами, подготовленными к собранию, можно ознакомиться по адресу: г. Витебск, ул. Суворова, 16 (наблюдательный совет), с 18 по 22 августа, либо 25 августа 2014 г. по месту проведения собрания (время работы с 8.30 до 17.30), тел. 37 45 66.
Регистрация участников собрания с 14.00 до 14.45 по месту проведения собрания.
Реестр владельцев ценных бумаг и список лиц, имеющих право на участие в общем собрании акционеров, составлен по состоянию на 15 августа 2014 г.
Для регистрации при себе иметь следующие документы: акционеру общества — паспорт, представителю акционера — паспорт и доверенность.
УНП 300000398 **Наблюдательный совет**

ОАО «ДСТ № 2, г. Гомель»,
г. Гомель, ул. Красноармейская, 28, р/с 3012130514017
ОАО «Банк БелВЭБ», 246050, г. Гомель, ул. Гагарина, 55,
МФО 153001226, УНП 400022426, т./ф. 8 (0232)775826, dst2@tut.by,
ОБЪЯВЛЯЕТ ПРОЦЕДУРУ ПЕРЕГОВОРОВ
без предварительного квалификационного отбора и без процедуры снижения цены заказа по выбору субподрядной организации для выполнения работ по установке камня бортового на объекте «Строительство автодороги в г. Микашевичи от ул. Первомайской до выезда на автомагистраль Кобрин-Гомель».
Ориентировочная цена и сроки выполнения заказа 2 667 базовых величин, август 2014 г. Документация предоставляется в течение одного дня с момента получения письменного запроса участника. Предложения принимаются **с 15.08.2014 г. 10.00 по 18.08.2014 г. 11.00** по адресу: г. Гомель, ул. Красноармейская, 28. Дата проведения переговоров **18.08.2014 г. 14.00.** Критерий выбора субподрядчика – наименьшая цена заказа. Срок заключения договора не позднее 20 календарных дней с момента выбора победителя.
ОАО «ДСТ № 2, г. Гомель» имеет право на отказ от проведения переговоров в любой срок без возмещения участникам убытков.

Открытое акционерное общество
«Дорожно-строительный трест № 3»
сообщает о проведении внеочередного собрания акционеров, которое состоится 22 августа 2014 года в 11.00 по адресу: г. Могилев, ул. Космонавтов, 23.
Повестка дня:
1. Об изменении размера уставного фонда общества.
2. О принятии и утверждении решения о дополнительном выпуске акций общества.
3. О внесении изменений в устав общества.

Регистрация лиц, имеющих право на участие в собрании, будет проводиться 22.08.2014 г. с 10.00 до 10.45 по адресу: г. Могилев, ул. Космонавтов, 23.
Дата составления списка лиц, имеющих право на участие в собрании, – 19.08.2014 г.
Лицам, имеющим право на участие в собрании, можно ознакомиться с материалами к собранию по адресу: г. Могилев, ул. Космонавтов, 23, каб. 33.
Лицам, имеющим право на участие в собрании, при себе иметь документ, удостоверяющий личность (для представителей акционеров – доверенности, зарегистрированные в соответствии с действующим законодательством).
Справки по телефонам: 28-40-20, 23-64-87 – Отдел правовой и кадровой работы, Наблюдательный совет.
УНП 700049607

ОАО «Минскоблхлебопродукт»
извещает, что 26 августа 2014 года
СОСТОИТСЯ ВНЕОЧЕРЕДНОЕ СОБРАНИЕ АКЦИОНЕРОВ
по адресу: г. Минск, пер. Физкультурный, 34
(УП «ОМЗ «Агротехконмаш»).
Начало собрания в 15.00. Регистрация акционеров с 14.30.
При себе иметь следующие документы: акционеру Общества — паспорт, представителю акционера — паспорт и доверенность.
ПОВЕСТКА ДНЯ:
Распределение прибыли, остающейся в распоряжении Общества за 2013 год. Утверждение дивидендов и сроки их выплаты.
Наблюдательный совет ОАО «Минскоблхлебопродукт».
УНП 600013173 Тел. 224 19 17

Куплю любое авто. 8 029 6510099 Велком, 8 029 7918210 МТС

26 августа 2014 г. в 12.00 состоится внеочередное общее собрание акционеров ОАО «Полесьежилстрой».
Повестка дня:
1. О внесении и утверждении изменений в устав общества.
Местонахождение ОАО «Полесьежилстрой»: г. Брест, ул. Кижеватова, 60.
Место проведения собрания: г. Брест, ул. Кижеватова, 60.
Время регистрации в день проведения собрания с 11.30 до 12.00.
При себе необходимо иметь документ, удостоверяющий личность (для представителя акционера — доверенность).
С материалами собрания можно ознакомиться в рабочие дни, начиная с 18.08.2014 г. (с 14.00 до 16.00) по месту нахождения общества.
УНП 200050191 Совет директоров.

Наблюдательный совет открытого акционерного общества
«ДСТ № 2, г. Гомель»
сообщает о проведении внеочередного общего собрания акционеров, которое состоится 25 августа 2014 года по адресу: г. Гомель, ул. Красноармейская, 28, 4-й этаж (зал совещаний).
Повестка дня:
1. Об изменении размера уставного фонда общества.
2. О принятии и утверждении решения о дополнительном выпуске акций общества.
3. О внесении изменений в устав общества.

Начало собрания в 10.00.
Регистрация акционеров, их представителей с 9.00.
Дата составления списка акционеров, имеющих право на участие в собрании, — 14 августа 2014 года.
С собой иметь документ, удостоверяющий личность акционера, представителям — доверенности.
УНП 400022426

ФАТАЛІЗМ І ПАЧУЦЦЁ СПРАВЯДЛІВАСЦІ

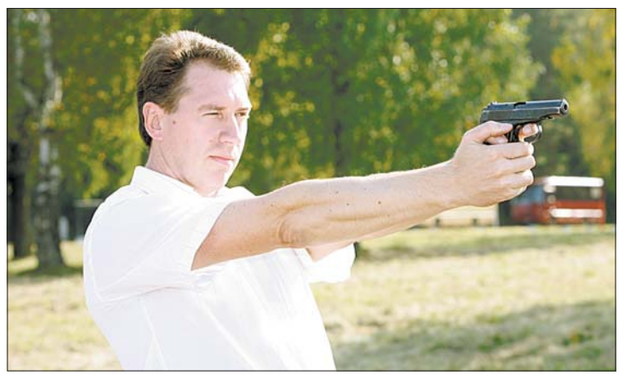

ТЭЛЕВЯДУЧЫ АЛЕГ УСАЧОЎ ВУЧЫЦЦА НА ЧУЖЫХ ПАМЫЛКАХ

ПРАГРАМА «Добро пожаловаться» на Сталічным тэлебачанні ўжо амаль трынаццаць гадоў не страчвае сваіх пазіцый у гледача. Кожную сераду амаль апоўначы тут разглядаюць скаргі і шукаюць адказы на злабадзённыя пытанні мінчан. Магчыма, поспех абумоўлены тым, што аўтар праграмы і яе нязменны вядучы Алег Усачоў упэўнены: няма невырашальных задач, можа проста адсутнічаць жаданне іх вырашаць.

— Ці можна пра вас сказаць, што цяжкасці і вырашэнне праблемных сітуацый — гэта ваша стыхія?

— Галава ў мяне лепш працуе, менавіта ў стрэсавых сітуацыях: калі форс-мажорныя абставіны, аўрал. І гэта датычыцца не толькі працы, але і жыцця ў цэлым. Мозг уключаецца ў крытычныя моманты, а праца на тэлебачанні з'яўляецца заўсёды крытычнай «сітуацыяй».

— Калі ў 2000-м ішлі прапаноўваць сваю ідэю на тэлеканал, былі гатовы да такога стылю жыцця?

— Я прыйшоў на тэлебачанне не з вуліцы. На той час ужо паспеў папрацаваць у газеце карэспандэнтам і галоўным рэдактарам. Усякая новая дзейнасць патрабуе ўкладання часу і сіл. Калі мы нешта пачынаем новае, то з'яўляемся дылетантамі. Толькі потым ты робішся прафесіяналам і становіцца прасцей. Глядзіш на нейкую прафесію збоку і думаеш, што ўсё проста, але пакуль не акажашся на чыімсьці месцы, дык не даведаешся, як яно насамрэч.

— Праграма «Добро пожаловаться» ідзе 16 хвілін. Як адбіраюцца скаргі і просьбы аб дапамозе з той колькасці званкоў, якія паступаюць?

— Самая важная якасць для журналіста — мець інтуіцыю нагонт таго, што будзе цікавым гледачу, а што не. Важна разумець, што твой сюжэт будзе глядзець не адзін чалавек ці людзі аднаго дома, а ўся краіна. І таму трэба працаваць так, каб ён выклікаў цікавасць і ў Ашмянах, і ў Лагойску, і каб канал не пераключылі. Кожны сюжэт з'яўляецца маленькім творам, дзе павінна прысутнічаць драматургія. Не бывае нецікавых сюжэтаў, бываюць нецікавыя журналісты. Можна нават пра дробнае здарэнне напісаць цікава, а можна сапсаваць і вельмі добрую ідэю. Таму я вельмі ўважліва падбіраю кадры ў сваю праграму.

— На што глядзіце пры адборы кандыдатаў?

— Па-першае, тэлегенічнасць. Па-другое, літаратурны нюх. Чалавек можа не быць пішучым, але павінен абавязкова мець добры слоўнікавы запас. Трэба, каб ён любіў чытаць кнігі. Калі гэтага няма, то складана зрабіць нешта змястоўнае.

— Кажуць, хочаш зрабіць добра — рабі сам. Першыя гадоў сем вы так і дзейнічалі. Калі наспела неабходнасць працаваць з камандай?

— З гэтым усё банальна атрымалася: прыйшлі людзі на практыку і засталіся. Так пайшлопаехала. Дзякуючы таму, што некалькі гадоў рабіў праграму самастойна, я цяпер магу параўноўваць, дзе добры сюжэт, а які не прыдатны для эфіру. Заўсёды кажу: «Зрабіце лепш, чым я!» І нават прапаноўваю варыянт, які быў створаны мной.

— Цяжка зрабіць лепш, чым атрымалася ў вас?

— Цяжка атрымаць пахвалу. Людзі, бывае, год са мной працуюць і не чуюць яе. Але ўсе ўдзячны за набыты вопыт. Бо праца карэспандэнта ў такой праграме — гэта жорсткая практыка.

Я прыхільнік таго, што чалавек альбо выкладваецца ў працы напоўніцу, альбо няхай вызваліць месца для больш працаздольнага. Тэлебачанне не дазваляе палавінчатасці, і працаваць па астаткавым прынцыпе тут не атрымаецца. Кожны сюжэт у карэспандэнтаў можа стаць апошнім, і яны пра гэта ведаюць. Разам з тым, працуючы ў мяне, карэспандэнты маюць магчымасць паказаць сябе і трапіць у штат. І тыя, хто са мной супрацоўнічаў, цяпер паспяхова рэалізоўваюць сябе ў прафесіі не толькі на нашым тэлеканале, але і за межамі рэспублікі.

— Праект «Добро пожаловаться» існуе з 2001 года, чым тлумачыцца такое доўгае жыццё?

— Тут два варыянты: альбо мы патрэбны, альбо пра нас забылі… Жартую… Эфірны час у нас страшэнна неспрыяльны для любой праграмы, але нічога, жывём! Цяпер мы, па вялікім рахунку, сталі інтэрнэт-праектам, бо нас чытаюць на сайце, дублююць іншыя СМІ. А людзям абсалютна ўсё роўна, куды звяртацца. Нам тэлефануюць, і мы дапамагаем у 70 працэнтах выпадкаў. І не таму, што мы такія добрыя, а проста — гэта наглядны прыклад, калі тэлебачанне ўплывае на сітуацыю. Так адбываецца не толькі з маёй праграмай, а з любым праектам, які падымае нейкую праблему, і яна пачынае вырашацца.

— Вам падабаецца даказваць людзям, што яны не маюць рацыі?

— Разумныя самі ўсё разумеюць, а дурням няма сэнсу нешта даказваць. Але часам, так, падабаецца даводзіць, што нехта не мае рацыі. Бывае, звяртаюцца да нас простыя людзі, і мы паказваем чыноўніку ці бізнесмену, што ён памыляецца. На нас скардзяцца, пагражаюць у суд падаць. І так штомесяц.

— Неяк вы сказалі: «Мне шанцуе вучыцца на чужых памылках». Гэта ваша жыццёвая пазіцыя?

— Хутчэй гэта ўменне рабіць высновы з усяго прачытанага і пачутага. Я стараюся ва ўсім вучыцца ў жыцця. Калі ёсць у мяне памылкі, то імкнуся выносіць з іх абсалютныя ўрокі. Шмат чытаю. І павінен сказаць, што ўсе гісторыі ўжо расказалі ў нашым свеце.

— Што чытаць любіце?

— Усё. Апошняя кніга, якая мяне ўразіла і выклікала шок — «Псіхолаг у канцлагеры» Віктара Франкла. Вельмі глыбокі і псіхалагічны твор. Наогул заўсёды трэба дачытваць кожную кнігу да канца. Нават у той, што можа здавацца вам нуднай, калі ўчытацца і зразумець стыль мыслення аўтара, можна знайсці цікавую і карысную інфармацыю і адказ на пытанне: пра што і навошта пісаў аўтар.

— На вашу думку, роля тэлебачання і стаўленне да яго сёння змяніліся?

— Тэлебачанне ў наш час з'яўляецца вялікім ток-шоу. Яно проста існуе як фон, які працуе на пустату. Мне часта гавораць: «Я вас па голасе пазнала», таму што тэлевізар людзі ўключаюць, а самі займаюцца іншымі справамі.

> **Нашы ж мужчыны дзеляцца на дзве катэгорыі: адны скардзяцца, што ў краіне ўсё дрэнна і ім развіваць бізнес не даюць, а іншыя — паглядзіце, на якіх машынах у Мінску ездзяць.**

— Ацэнка не радасная. Што ж вас трымае ў прафесіі?

— Нічога не трымае, я магу ў любы момант развярнуцца і пайсці. І не буду шкадаваць пра свой выбар. Аднак пакуль мяне ўсё задавальняе. Тут кожны дзень нешта новае: эмоцыі, людзі, уражанні. А з'явіцца штосьці больш цікавае і прыбытковае — сыду.

— Якое ў вас стаўленне да грошай?

— Галоўнае, каб было дастаткова, каб тваёй сям'і хапала. Сёння ж не праблема зарабіць, адно каб жаданне было. Грошы, лічу, павінны быць у абарачэнні, таму што калі яны ляжаць, то іх становіцца менш, а траціш — і яны прыходзяць. Я летам быў у адпачынку і жыў тыдзень у Германіі, тры дні быў у Італіі, яшчэ пабываў у Францыі, Чэхіі, Польшчы і не скажу, быццам яны нашмат лепш за нас жывуць. Там могуць дазволіць сабе любое адзенне, любую ежу, адпачынак у любой краіне, бо насамрэч многа працуюць і зарабляюць. Нашы ж мужчыны дзеляцца на дзве катэгорыі: адны скардзяцца, што ў краіне ўсё дрэнна і ім развіваць бізнес не даюць, а іншыя — паглядзіце, на якіх машынах у Мінску ездзяць.

Дзяцей таксама трэба вучыць зарабляць самастойна. Нават калі яны да мяне ў горадзе падыходзяць і просяць грошы, то я прымушаю хаця б верш расказаць, каб не проста так даваць. Інакш яны прывыкнуць, што ўсё можна атрымаць без затраты сіл.

— Верыце, што ў жыцці ўсё вяртаецца?

— За ўсё давядзецца заплаціць. Я фаталіст і веру, што мы заслужылі тое, чым узнагародзіла нас жыццё. Ты варты таго, чаго варты, не больш і не менш. Мне неяк адзін багаты чалавек сказаў, што зарплата чалавека і ёсць яго цана. Гучыць, магчыма, цынічна, але праўдзіва.

— Але ж нельга ацэньваць людзей у грашовым эквіваленце?

— Не трэба так ацэньваць. Аднак глядзіце: калі мужчына працуе недзе і яму не хапае грошай, каб пракарміць сям'ю, няўжо яго можна паважаць? У яго ж ёсць варыянт «ісці і зарабляць»! Калі яму дастаткова — цудоўна, а ў выпадку «бедны, але з гонарам» — ён проста дурань.

— Што вас цікавіць сёння, акрамя працы?

— Толькі сям'я і дзеці. Яшчэ кнігі і сябры. Я нядаўна зразумеў, для чаго жыве чалавек і для чаго яму патрэбны дзеці… Каб нехта пасля яго смерці запаліў свечку і памаліўся за яго. У астатнім жа жыццё бессэнсоўнае. Усё, што ствараецца людзьмі, акрамя мастацтва і літаратуры, дзейнічае разбуральна…

— І не страшна вам жыць у такі час?

— Цудоўны час. Я рос на яго пераломе. Як той казаў, жыццё было цікавым, а дзецям няма чаго расказаць, бо не зразумеюць. З гадамі прыходзіць мудрасць, але бывае, што гады прыходзяць адны… Я жыву тут і цяпер, стараюся атрымліваць задавальненне ад кожнага дня. І мне не істотна, якое за акном надвор'е… Прачытайце кнігу «Псіхолаг у канцлагеры», і вы навучыцеся цаніць кожнае імгненне і зможаце атрымліваць задавальненне ад таго, што маеце.

Алена ДРАПКО.

«ГІСТОРЫЯ ГАЗЕТЫ — ГІСТОРЫЯ КРАІНЫ»

(Заканчэнне. Пачатак на 1-й стар.)

З улікам вынікаў I і II тураў, пераможцамі рэдакцыйнай віктарыны «Звязды» становяцца **Юрый Міхайлавіч МЯЦЕЛЬСКІ** з а.г. Палачаны, **Антаніна Мікалаеўна ЕРАМЕЕВА** з в. Вуглы Рагачоўскага раёна і **Алена Валяр'янаўна МЯЦЕЛЬСКАЯ** з г. Баранавічы, якія далі максімум правільных адказаў. Віншуем з перамогай і сачыце за поштай! Заахвочвальны прыз за цікавасць да гісторыі і волю да перамогі атрымлівае таксама **Аксана КЛІМОВІЧ** з в. Дзівін. Усе астатнія ўдзельнікі атрымліваюць памятныя падарункі з сімволікай «Звязды». Дзякуй за вашу актыўнасць і дасведчанасць, шаноўныя чытачы! Сустракаемся на тым жа месцы, у той жа час: штодня на старонках газеты!

А цяпер — правільныя адказы:

1 Спецыяльны святочны каляровы нумар «Звязды» ўбачыў свет 3 ліпеня 1945 года. На самалёце паперу даставілі ў Гродна, дзе была літаграфія, і зрабілі для першай старонкі каляровы малюнак з выявай Сталіна. Мала хто ведае, што ў некаторых нумарах на рукі «бацькі народаў» трапіла зашмат чырвонай фарбы. Атрымлівалася ўражанне, што рукі Сталіна ў крыві. І журналісты стаялі ў друкарні і адбракоўвалі «крамольныя» нумары.

2 Прыведзены ўрывак належыць пяру Максіма Лужаніна (сапраўднае яго імя — Аляксандр Амвросьевіч Каратай), які пісаў таксама пад псеўданімамі М. Бусловіч, Ал. Даведка, Мікола Драч, Л. Трыер. Вядомы як паэт, пісьменнік, перакладчык на беларускую мову твораў А. Пушкіна, У. Маякоўскага, М. Гогаля, А. Міцкевіча, У. Сыракомлі. Працаваў загадчыкам аддзела культуры ў «Звяздзе», быў адказным сакратаром часопіса «Вожык». У 1967–1972 гг. быў галоўным рэдактарам кінастудыі «Беларусьфільм».

3 У гэтым пытанні невыпадкова было ўдакладненне «напрыканцы года». Бо калі на пачатку 1994 года нумар «Звязды» каштаваў 200 рублёў, то пад канец — ужо 80 дэнамінаваных рублёў (дэнамінацыя ў 10 разоў адбылася ў жніўні 1994-га). Каб набраць неабходную суму без рэшты, можна было працягнуць кіяскёру, напрыклад, 1 «мядзведзя» (50 рублёў) і тры «рысі» (10 рублёў) або тры «ласі» (25 рублёў) і «ваўка» (5 рублёў), або восемдзесят «зайцоў» (1 рубель) ці цэлы стос са 160 «вавёрак» (50 капеек)!

4 Калі быць дакладнымі, у шляху цягнік праводзіць 13 гадзін 12 хвілін. Курсіруе «Звязда» штодня, адпраўляецца з Мінска ў 18.02, прыбывае ў паўночную сталіцу Расіі ў 8.14 раніцы. Вы лічыце, тут памылка? Зусім не — прыбывае цягнік **па маскоўскім часе.** У адваротным шляху, дарэчы, ён праводзіць крыху менш часу.

5 Дэфіцытны на той перыяд, як прыгадалі многія чытачы, набор «На радасць гаспадыням» змяшчаў неабходны мінімум для дамашняга кансервавання: машынку для закатак, нож для кансерваў і накрыўкі для слоікаў. А ў дадатак яшчэ і сякерку! Кухонную, зразумела.

6 Трыфан Лук'яновіч. 29 красавіка 1945 года ён выратаваў нямецкае дзіця ад куль СС, але сам быў смяротна паранены і праз 5 дзён сканаў у шпіталі. Апошнюю перадсмяротную просьбу салдата занатаваў пісьменнік Барыс Палявы: «Паведаміце хлопцам мінскага радыёзавода, там павінны памятаць Трышку Лук'яновіча» (нарыс «Помні імя тваё»). Пазней на гэтым месцы на Эльзенштрасе быў усталяваны памятны знак у гонар старшага сяржанта Лук'яновіча. А на адным з колішніх карпусоў мінскага радыёзавода (пазней — прыборабудаўнічага, ВА «Белвар»), дзе да вайны працаваў Лук'яновіч, усталяваны барэльеф аўтарства Заіра Азгура: выява салдата з дзяўчынкай на руках. Дарэчы, летась падчас рамонтных работ барэльеф быў перанесены на некалькі метраў, таму крыху змяніў адрас сваёй «прапіскі» — праспект Незалежнасці, 58 а.

7 З успамінаў Аркадзя Тоўсціка, рэдактара «Звязды» ў 1973–1986 гг: «Распаўсюджаным было шэфства над прадпрыемствамі. «Звязда», напрыклад, шэфствавала над «Гомсельмашам» па выпуску кормаўборачнага камбайна КСК-100. Калі на прадпрыемстве справа не вельмі ладзілася з-за праблем, «Звязда» выступіла калектыўным карэспандэнтам у газеце «Правда» — самай уплывовай газеце Савецкага Саюза».

А нашы чытачы дапоўнілі, што тых самаходных кормаўборачных машын вельмі чакалі калгаснікі, бо яны былі канкурэнтамі больш дарагіх камбайнаў Е-817 вытворчасці ГДР.

8 Заметка «260 тысяч камплектаў новай школьнай формы» была надрукавана 10 чэрвеня 1965 года. Каб выключыць памылку ў гэтым пытанні, мы пагарталі той самы нумар у архіўных падшыўках Нацыянальнай бібліятэкі і знайшлі працяг інфармацыі:

«Ужо ў канцы чэрвеня ў гандлёвую сетку рэспублікі паступіць першая партыя новай формы, а да канца года швейнікі Гродна дадуць 110 тысяч камплектаў.

Вядзецца падрыхтоўка да серыйнай вытворчасці новай формы для хлопчыкаў на Баранавіцкай швейнай фабрыцы. У гэтым годзе яе будзе выраблена 150 тысяч камплектаў. Столькі ж кашуль да формы дадуць швейнікі Мінскага вытворчага аб'яднання імя Крупскай». Праўда, пра колер і фасон хлапечай формы ў заметцы нічога не паведамляецца.

Наогул школьная форма ў СССР, пачынаючы з таго, як стала абавязковай, і да яе поўнай адмены, змяняла аблічча некалькі разоў: у 1948–1949, 1962, 1975 і 1984 вучэбных гадах. Але ў некаторых саюзных рэспубліках фасон і нават колер формы адрозніваўся ад агульнапрынятага — так, ва Украінскай ССР форма для хлопцаў была карычневай. У БССР жа форма ўзору 1965 года была зацверджана на ўзроўні Рэспубліканскага Дома мадэляў. Але ў шырокі ўжытак, відаць па ўсім, яна так і не трапіла.

9 Пачынаючы з чэрвеня 2005 года сталічны праспект газеты «Известия» носіць іншае імя — праспект газеты «Звязда». З прапановай увекавечыць імя газеты і беларускіх журналістаў у Мінгарвыканкам звярталіся неаднаразова — як калектыў «Звязды», так і многія былыя яе рэдактары, а таксама кіраўнікі іншых перыядычных выданняў. Адным жа з самых актыўных ініцыятараў перайменавання выступіў народны пісьменнік БССР Іван Шамякін. На жаль, да рэалізацыі гэтай ідэі Іван Пятровіч не дажыў — яго не стала ў кастрычніку 2004 года.

10 «Юбілейны» 25-тысячны нумар «Звязды» выйшаў 17 снежня 2003 года — і, як высветлілася, захаваўся не толькі ў рэдакцыйных падшыўках, але і ў асабістых архівах многіх нашых чытачоў.

■ Тэлесеткі

Аўтарская праграма ўрача з 25-гадовым стажам, журналіста, прадзюсара Аляксандра Цярэшчанкі «Урачэбныя тайны», на зайздрасць многім іншым праектам, не страчвае папулярнасці ўжо больш як 6 гадоў.

ТАЙНЫ Ў БЕЛЫМ ХАЛАЦЕ

ПАПУЛЯРНАЯ ПРАГРАМА ПЕРАБРАЛАСЯ НА ІНШЫ ТЭЛЕКАНАЛ

Змест праграмы Аляксандр Цярэшчанка можа выкласці літаральна ў некалькіх словах: «У дакументальным рэжыме мы паказваем і хваробы, і хворых, і «ўрачоў з чалавечым тварам». Аналагаў праекта на постсавецкай прасторы няма. А таму гаворка будзе працягвацца, пакуль ёсць зацікаўленасць ва ўрачоў і пацыентаў. У новым сезоне «Урачэбныя тайны з доктарам Цярэшчанкам» перажылі пэўны рэбрэндынг — праграма пра здароўе цяпер носіць назву «Урачэбныя тайны плюс» і выходзіць на тэлеканале «НТБ-Беларусь» па суботніх раніцах. Нягледзячы на досыць ранні час эфіру (8.20), у дырэкцыі тэлеканала адзначаюць, што праграма мае вельмі добрыя рэйтынгі. Гледачы ж маюць магчымасць разам з доктарам Цярэшчанкам назіраць унікальныя аперацыі, атрымліваць парады рэдкіх спецыялістаў і даследаваць розныя хваробы «знутры».

Вікторыя ЦЕЛЯШУК ■

ТЭЛЕТЫДЗЕНЬ

ПАНЯДЗЕЛАК, 18 ЖНІЎНЯ

БЕЛАРУСЬ 1

6.00, 7.20, 8.15 Добрай раніцы, Беларусь!
7.00, 8.00 (з сурдаперакладам), **9.00, 12.00, 15.00, 19.00, 23.55** Навіны.
7.05, 8.05 Дзелавое жыццё.
7.10, 8.10, 19.40, 23.35 Зона Х.
9.10 Галоўны эфір.
10.05, 20.00 Серыял «Земскі доктар».
11.00, 12.10 Меладрама «Лясное возера».
13.05 Драма «Трэцяе неба».

15.15, 18.40 Навіны рэгіёна.
15.25 Драма «Ленінград». 1-я серыя.
16.25 Камедыя «Карнавальная ноч 2, або Праз 50 гадоў».
19.20 Арэна.
21.00 Панарама.
21.45 Серыял «След».
23.20 Актуальнае інтэрв'ю.
0.10 Дзень спорту.
0.25 Баявік «Тры ікс».

БЕЛАРУСЬ 2

7.00 Раніца.
9.00, 10.00, 21.20 Тэлебарометр.
9.05, 17.55 Дэтэктыў «Лялькі ведзьмака». 1-я серыя.
10.30, 1.00 Дэтэктыў «Справа Дойлаў».
11.30, 23.45 Серыял «Шэрлак Холмс і доктар Ватсан».
13.00 Фільм-казка «Іван ды Мар'я».
14.25 «Два з паловай кухары. Адкрытая кухня».
15.00 Камедыя «Трэзор».
16.35 Ток-шоу «Перазагрузка».
17.15 Пад грыфам «Вядомыя».
18.55 Серыял «Каханне на раёне».
19.45 Серыял «Смерць у раі».
20.50 Мазгавы штурм.
21.25 КЕНО.
21.30 Серыял «Атэль «Вавілон».
23.40 Хачу ў тэлевізар!

БЕЛАРУСЬ 3

7.30, 13.05, 19.05, 21.05, 23.55 «Калейдаскоп».
7.40, 13.15, 19.15 «Сімвалы эпохі». Аўтамат для газіроўкі.
7.50 «Хачу ўсё ведаць!».
8.05 Дзіцячы фільм. «Казка пра цара Салтана».
9.25, 11.15, 14.20, 19.25 «Размаўляем па-беларуску».
9.30, 21.15 «Пацалунак Сакрата». Маст. фільм.
10.20, 22.05 «Мастакі Парыжскай школы. Ураджэнцы Беларусі». «Марк Шагал. Колер кахання». Дак. фільм.
10.50, 23.25 «Святло далёкай зоркі». Памяці рэжысёра і акцёра Міколы Трухана.
11.20 Сусветнае кіно. «Раксана».
13.25 «Будзе доўгім развітанне. Міхаіл Пташук». Дак. фільм.
14.25 Серыял «Мегрэ».
19.30 Дзіцячы фільм. «Джульбарс».
20.45 Калыханка.
22.35 Хіт-парад. «Сто песень для Беларусі».

БЕЛАРУСЬ 5

8.00 Хакей. Турнір памяці Руслана Салея. «Дынама» (Мінск) — зборная клубаў Беларусі.
9.50 Баскетбол. ЧЕ-2015. Кваліфікацыя. Беларусь — Македонія.
11.30 Пляжны футбол. Суперфінал Еўралігі-2014.
12.40 Тэніс. Турнір ВТА. Цынцынаці. Фінал.
14.45 Футбол. Беларусбанк — Чэмпіянат Беларусі. «Дынама» (Мінск) — БАТЭ.
16.30 Футбол. Чэмпіянат Англіі. «Манчэстэр Юнайтэд» — «Суонсі».
18.25 Футбол. Чэмпіянат Англіі. 1 тур. «Ньюкасл» — «Манчэстэр Сіці».
20.20 Час футбола.
21.00 Футбол. Чэмпіянат Англіі. Агляд тура.
21.55 Футбол. Чэмпіянат Англіі. «Бернлі» — «Чэлсі».

АНТ

6.00, 8.30, 9.00, 11.00, 13.00, 16.00, 18.00 (з субцітрамі), **20.30** Нашы навіны.
6.05 «Наша раніца».
9.05 Контуры.
10.00 «Жыць здорава!».
11.05, 13.05, 16.10, 18.15, 21.00 Навіны спорту.
11.10 Серыял «Ясмін».
13.10 «След».
13.55 «Модны прыгавор».
15.00 «Сам-насам з усімі».
16.15 «Добры дзень».
16.50 «Давай пажэнімся!».
18.20 «Адваротны адлік. «Эліза Ажэшка. Мяцежная душа».
18.50 «Няхай гавораць».
20.00 Час.
21.05 Серыял «Масгаз».
23.00 Баявік «Драпежнік 2».
0.45 Начныя навіны.

СТБ

6.00, 7.30, 10.30, 13.30, 16.30, 19.30, 22.30 «24 гадзіны».
6.10, 17.20 «Мінішчына».
6.20, 7.45 «Раніца. Студыя добрага настрою».
7.40, 20.10, 22.55 «СТБ-спорт».
8.30 «Тыдзень».
9.45 «Чыстая работа».
10.40, 17.30 «Званая вячэра».
11.35 «Сямейныя драмы».
12.35 «Не хлусі мне!».
13.50 «Вялікі горад».
14.30 Музычны фестываль «Дружба».
15.35 «Уявіце сабе».
16.20 «Наша справа».
16.50 «Следакі».
18.30 «Рэальная кухня».
20.00 «Сталічныя падрабязнасці».
20.15 Баявік «Сцірацель».
22.20 «Глядзець усім!».
23.00 «Ваенная тайна».
0.40 «Ежа багоў».

МІР

5.00 «180 хвілін».
8.15 Серыял «Прызванне».
9.50 Маст. фільм «Маэстра-злодзей».
11.20, 0.00 «Агульны інтарэс».
12.00, 15.00, 18.00 Навіны (бягучы радок).
12.20 Серыял «Прыватны дэтэктыў».
14.00 Дак. фільм «Тайныя знакі».
15.20, 22.40 Ток-шоу «Слова за слова».
16.10 Серыял «Жыццё, якога не было».
18.20 Серыял «Апошні сакрэт Майстра».
20.50 Маст. фільм «Сярэбранае вяселле».
23.35 «Беларусь сёння».

РТР—БЕЛАРУСЬ

7.00 «Раніца Расіі».
10.55 Надвор'е на тыдзень.
11.00, 14.00, 17.00, 20.00 Весткі.
11.30 «Прамы эфір».
12.55 «Дзяўчаты».
13.50, 16.50, 19.50, 22.40 Навіны — Беларусь.
14.30 Ток-шоу «Пра самае галоўнае».
15.40 «Картачныя фокусы».
16.40 «Касманаўтыка».
17.40 Серыял «Гаспадыня майго лёсу».
18.40 Серыял «Пакуль станіца спіць».
20.50 Серыял «Плюс Любоў».
22.50 Серыял «Крутыя берагі».
23.40 «Калі наступіць голад».
0.30 Серыял «Запіскі экспедытара тайнай канцылярыі».

НТБ—БЕЛАРУСЬ

6.00 «НТБ раніцай».
8.10 «Выратавальнікі».
8.35 «Да суда».
9.30, 10.20 Серыял «Вяртанне Мухтара».
10.00, 13.00, 16.00, 19.00 Сёння.
11.50, 13.20 «Суд прысяжных».
14.20 «Пракурорская праверка».
15.15 «Ядзім дома!».
15.40, 18.25 Агляд. Надзвычайнае здарэнне.
16.35 Серыял «Масква. Тры вакзалы-7».
20.00 Серыял «Брат за брата».
21.40 Серыял «Мянтоўскія войны».
23.25 Сёння. Вынікі.
23.50 Серыял «Глухар. Вяртанне».

8 КАНАЛ

7.00, 13.05, 19.00, 20.55, 23.50 «Надвор'е».
7.05, 16.05 Мультпарад.
7.30 Драма «Ганна і кароль».

10.00, 17.55 Серыял «Рэванш».
11.00 Камедыя «Знаёмства з бацькамі».
12.50 «Кінаблакнот».
13.10, 18.45 «Тэлемагазін».
14.10 Серыял «Расэла».
16.30 «VR-дайджэст».
17.00 Серыял «Агенты».
19.05 Серыял «Матрошкі».
20.45 «Вечарніца».
21.00 Трылер «Вялікая гульня».
23.10 Серыял «Да смерці прыгожая».

ВТБ

6.00, 1.00 «PLAY».
8.00 М/ф «Смяшарыкі».
8.30, 18.10, 0.00 Скетч-шоу «6 кадраў».
9.00 «Спытайце кухара».
10.00 Серыял «Загс».
11.00 Серыял «Свацця».
12.00 «Кіно ў дэталях».
13.00, 23.20 Скетч-шоу «Даеш моладзь».
14.00 Скетч-шоу «Адна за ўсіх».
15.00 Серыял «Дзетка».
16.00 Прыгоды «Скарб».
18.30, 0.30 «Лаві момант».
19.00 Серыял «Дзённік доктара Зайцавай».
20.00 Серыял «Два бацькі і два сыны».
21.10 Меладрама «Верабейка».

КУЛЬТУРА

6.00 «Еўраньюс».
9.00, 14.00, 18.00, 22.00 Навіны культуры.
9.20 Маст. фільм «Старамодная камедыя».
10.55 «Лінія жыцця». Алеся Нікалаева.
11.50, 18.45 «Астравы». Яўген Карэлаў.
12.30, 22.20 Маст. фільм «Два капітаны». 1-я і 2-я серыі.
13.40, 1.40 «Сусветныя скарбы культуры».
14.10 Тэатральны фестываль тэлеканала «Культура». Тэатр імя Ул. Маякоўскага. Спектакль «КІН IV».
17.10 Майстар-клас. Мірэла Фрэн.
18.15 Жывы сусвет. «Месяц. Вяртанне».
19.25 «Добрай ночы, малыя!».
19.40 Веніямін Смехаў. «Я прыйшоў да вас з вершамі...» Саша Чорны і Ігар Севяранін.
20.35 Дак. фільм «Супярэчлівая гісторыя Жанны д'Арк». Частка 1-я.
21.25 Дак. фільм «Каміль Пісаро».
21.30 Да 85-годдзя акадэміка. Дак. серыял «Сусвет Вячаслава Іванова».
0.40 Маст. фільм «Клічце павітуху. Раздзел 2».

НАСТАЛЬГІЯ

5.00 Фестываль аўтарскай песні. 1988 год.
6.10 «Па той бок рампы. Эдуард Марцэвіч». 1991 год.
7.15 «Канцэрт да Дня работнікаў гандлю». 1984 год.
8.05 «Каханне з першага погляду». 1991 год.
8.40, 16.30 Канцэрт замежнай эстрады.
9.00 Маст. фільм «Без году тыдзень».

10.10 «Спяваюць Ігар Нікалаеў і Наташа Каралёва». 1994 год.
11.00 «Адамаў яблык». 1991 год.
12.00 «Што? Дзе? Калі?». 1982 год.
13.05 Тэлеспектакль «Зіма трывогі нашай». 1963 год.
14.30 «У вячэрні час». Канцэрт.
15.00 «Тэатральныя сустрэчы». 1978 год.
17.00 «Усякая ўсячына». 1993 год.
17.40 Кінаканцэрт «Мелодыі даўніх гадоў».
18.30 Маст. фільм «Дачушка». 1 серыя.
20.00, 2.00 «Мінулы час».
21.00 «Народжаныя ў СССР».
22.00 «Да і пасля паўночы». 1-я частка. 1989 год.
23.00 «Закаханым аб закаханых». Канцэрт.
23.35 Творчы вечар Аляксандра Марозава ў ГЦКЗ «Расія». 1990 год. 3-я частка.
0.30 Тэлефільм «Следства вядуць ЗнаТаКі».
3.00 «Колба часу».
4.05 «Кінапанарама». «Ганна Ман'яні». 2-я частка. 1983 год.

EUROSPORT

9.30 Стральба з лука. Кубак свету.
10.00 Веласпорт. Тур Бенілюкса.
10.30, 18.45 Плаванне. Чэмпіянат Еўропы.
13.00, 18.00, 23.00 Лёгкая атлетыка. Чэмпіянат Еўропы.
14.30 Веласпорт. Арктычная гонка ў Нарвегіі.
15.30 Плаванне. Чэмпіянат Еўропы. Камандны фінал.
17.00 Футбол. Кубак свету (U-20). Жанчыны. 1/4 фіналу.
21.00 WATTS.
21.30 Пра рэслінг.
0.00 Веласпорт. Pro Cycling Challenge.

КАМЕДЫЯ

5.00, 9.00, 13.20, 1.55 Серыял «Пасля твайго адыходу».
6.00 Мюзікл «Другі хор».
7.25 Камедыя «Лысы нянька: Спецзаданне».
10.00 Камедыя «Удачы, Чак».
11.35 Камедыя «Гаспадар у доме».
14.20 Камедыя «Як выкрасці мільён».
16.25, 21.00 Серыял «Няўдачнік».
17.30 Камедыя «На рыбалку!».
19.20 Камедыя «Я не ведаю, як яна робіць гэта».
22.10 Камедыя «Туз».
23.45, 1.40, 4.40 Скетчком «Паміж намі».
0.00 Камедыя «Дзевяць ярдаў-2».
3.00 Камедыя «Выкрутасы».

ТБ3

6.00 М/ф.
8.00 «Сардэчна запрашаем дадому!».
8.45, 18.30, 2.30 Серыял «Цудоўнае стагоддзе».
10.30 «Паненка і кулінар».
11.00, 4.25 Дак. серыял «Па справах няпоўнагадовых».
12.45, 17.30 Дак. серыял «Справа Астахава».
13.40, 17.00, 4.00 Дак. серыял «Простыя складанасці».
14.10 «Жонка. Гісторыя кахання». Таццяна Усцінава.
15.30 «Сто пытанняў даросламу». Данііл Співакоўскі.
16.15, 21.55 «Зорныя гісторыі».
20.10 Серыял «Адэса-мама».
21.00, 1.45 Серыял «Чырвоная капэла».
22.45 Серыял «Паляўнічыя на чужых».
23.40 «Асцярожна, махляры!».
0.10 «Часова даступны». Мікалай Баскаў.
1.05 «Без падману».

ТБ1000

5.00, 13.30 Меладрама «Улюбёнцы Амерыкі».
7.00, 2.40 Драма «Сапраўдныя каштоўнасці».
9.20 Камедыя «Салодкі ліставад».
11.25 Дэтэктыў «Начны цягнік да Лісабона».
15.30 Драма «Дрэва».
17.20 Драма «Каханне і гонар».
19.00 Драма «Сховішча».
21.10 Трылер «Філосафы: Урок выжывання».
23.10 Драма «Паляванне».
1.10 Драма «Я спакусіла Эндзі Уорхала».

ТБ1000 РУСКАЕ КІНО

6.35 Дэтэктыў «Двайная пастка».
9.00 Камедыя «Джэнтльмены, удачы!».
10.50 Меладрама «Восеньскія клопаты».
12.30 Прыгоды «Два капітаны».
14.20 Камедыя «Самка».
16.00 Жахі «Масакра».
17.50 Драма «Дзяўчына і смерць».
20.00 Меладрама «Прагулка».
21.35 Драма «Адмірал».
23.45 Трагікамедыя «Душка».
1.50 Камедыя «Тры дзяўчыны».
3.30 Драма «Падпаручнік Рамашоў».

NATIONAL GEOGRAPHIC

5.00 Сканеры старажытнага свету.
6.00, 19.00 Зрабі або памры.
7.00, 12.00, 22.00 Навуковыя недарэчнасці.
8.00, 13.00 Апакаліпсіс: Другая сусветная вайна.
10.00 Мегазаводы.
11.00, 18.00 Аўтарэстаўратары.
15.00 Дзікая прырода Амазонкі.
16.00 Самыя небяспечныя жывёлы.
17.00 Паветраныя асы вайны.
20.00, 0.00, 3.00 Фатальная стыхія.
21.00, 1.00, 4.00 Разбуральны ўраган Сэндзі.
23.00 Турэмныя цяжкасці.
2.00 Канвоі: бітва за Атлантыку.

DISCOVERY

7.00 Дамы на дрэвах.
7.50 Што ў вас у гаражы?
**

АЎТОРАК, 19 ЖНІЎНЯ

БЕЛАРУСЬ 1

6.00, 7.20, 8.15 Добрай раніцы, Беларусь!
7.00, 8.00 (з сурдаперакладам), **9.00, 12.00, 15.00, 19.00, 23.55** Навіны.
7.05, 8.05 Дзелавое жыццё.
7.10, 8.10, 19.40, 23.20 Зона Х.
8.50 Слова Мітрапаліта Паўла на свята Праабражэння Гасподняе.
9.10, 21.45 Серыял «След».
11.00, 20.00 Серыял «Земскі доктар».
12.10, 0.25 Дак. серыял «Містычныя гісторыі».
13.05 Серыял «Адмірал».
15.15, 18.40 Навіны рэгіёна.
15.25 Драма «Ленінград».
16.35 Дэтэктыў «Логава Змея». 1-я серыя.
17.35 Серыял «Сямейныя меладрамы».
19.20, 23.40 Сфера інтарэсаў.
21.00 Панарама.
0.15 Дзень спорту.

БЕЛАРУСЬ 2

7.00 Раніца.
9.00, 21.20 Тэлебарометр.
9.05, 17.55 Дэтэктыў «Лялькі ведзьмака».
10.05 Беларуская кухня.
10.40, 1.40 Дэтэктыў «Справа Дойлаў». Заключная серыя.
11.30, 23.45 Серыял «Шэрлак Холмс і доктар Ватсан».
13.00, 19.45 Серыял «Смерць у раі».
14.05, 18.55 Серыял «Каханне на раёне».
15.00 Серыял «Атэль «Вавілон».
17.15 Вышэй за дах.
20.50 Мазгавы штурм.
21.25 КЕНО.
21.30 Хачу ў тэлевізар!
21.35 Футбол. Ліга чэмпіёнаў УЕФА. Плэй-оф. Першы матч. «Наполі» — «Атлетык» (Іспанія).
1.05 Футбол. Ліга чэмпіёнаў УЕФА.

БЕЛАРУСЬ 3

7.30, 12.20, 18.45, 21.10, 0.15 «Калейдаскоп».
7.40, 12.30, 18.55 «Размовы пра духоўнае».
7.50, 12.40, 19.05 «Сімвалы эпохі». Інтурысты.
8.05 «Хачу ўсё ведаць!».
8.15 Дзіцячы фільм. «Джульбарс».
9.25, 11.20, 14.05, 19.35 «Размаўляем па-беларуску».
9.35, 21.20 «Пацалунак Сакрата». Маст. фільм.
10.25, 22.10 «Мастакі Парыжскай школы. Ураджэнцы Беларусі». «Міхаіл Кікоін. Паэтычны свет на палатне». Дак. фільм.
10.50, 23.45 «Святло далёкай зоркі». Памяці спевака Віктара Кірычэнкі.
11.25 «Гармонік». Маст. фільм.
12.55 «Ігар Лучанок. Мелодыя лёсу». Дак. фільм.
13.50 «Мая настаўніца Айша». Дак. фільм.
14.10 Серыял «Мегрэ».
19.15 М/ф.
19.40 Дзіцячы фільм. «Фантазіі Вяснухіна». 1-я серыя.
20.45 Калыханка.
22.35 «Падкідыш». Маст. фільм.

БЕЛАРУСЬ 5

8.10 Футбол. Чэмпіянат Англіі. Агляд тура.
9.00 Футбол. Чэмпіянат Англіі. «Бернлі» — «Чэлсі».
10.55 Час футбола.
11.40 Лёгкая атлетыка. Чэмпіянат Еўропы. Вячэрняя сесія.
15.45 Хакей. Турнір памяці Руслана Салея. «Нёман» (Гродна) — зборная клубаў Беларусі.
17.40 Тэніс. Уімблдон. Мужчыны. Паўфінал.
21.05 Спорт-кадр.
21.35 Футбол. Ліга чэмпіёнаў УЕФА. Плэй-оф. Першы матч. «Бешыкташ» (Турцыя) — «Арсенал» (Англія).
23.50 Футбол. Суперкубак Іспаніі. «Рэал» (Мадрыд) — «Атлетыка» (Мадрыд).

АНТ

6.00, 8.30, 9.00, 11.00, 13.00, 16.00, 18.00 (з субцітрамі), **20.30** Нашы навіны.
6.05 «Наша раніца».
9.05 «Жыць здорава!».
10.25 «Кантрольная закупка».
11.05, 13.05, 16.10, 18.15, 21.00 Навіны спорту.
11.10 Серыял «Ясмін».
13.10 «След».
13.55 «Модны прыгавор».
15.00 «Сам-насам з усімі».
16.15 «Добры дзень».
16.50 «Давай пажэнімся!».
18.20 Серыял «Деффчонки».
18.50 «Няхай гавораць».
20.00 Час.
21.05 Серыял «Масгаз».
23.00 Камедыя «Прэлюдыя да пацалунка».
0.50 Начныя навіны.

СТБ

6.00, 7.30, 10.30, 13.30, 16.30, 19.30, 22.30 «24 гадзіны».
6.10, 17.20 «Міншчына».
6.20, 7.45 «Раніца. Студыя добрага настрою».
7.40, 20.10, 22.55 «СТБ-спорт».
9.00 «Дзіўная справа».
10.00 «Цэнтральны рэгіён».
10.40, 17.30 «Званая вячэра».
11.35 «Сямейныя драмы».
12.35 «Не хлусі мне!».
13.50 Маст. фільм «Пасля захаду».
15.40 «Мае выдатныя...».
16.50 «Следакі».
18.30 «Рэальная кухня».
20.00 «Сталічныя падрабязнасці».
20.15 Камедыя «Паліцэйская акадэмія».
22.05 «Глядзець усім!».
23.00 «Разумней не прыдумаеш».
23.55 «Аўтапанарама».
0.15 Маст. фільм «Апошняе лета ў Бойце».

МІР

10.15, 23.35 Маст. фільм «Развітальныя гастролі».
11.30 «Зроблена ў СССР».
12.00, 15.00, 18.00 Навіны (бягучы радок).
12.20 Серыял «Прыватны дэтэктыў».
14.00, 2.20 Дак. фільм «Тайныя знакі».
15.20, 22.15 Ток-шоу «Слова за слова».
16.10 Серыял «Жыццё, якога не было».
18.20, 4.10 Серыял «Апошні сакрэт Майстра».
20.50 Маст. фільм «Дыягназ: Каханне».
23.05 «Саюзнікі».
0.50 Серыял «Рускія страшылкі».

РТР—БЕЛАРУСЬ

7.00 «Раніца Расіі».
11.00, 14.00, 17.00, 20.00 Весткі.
11.30 «Прамы эфір».
12.55 «Вялікія надзеі».
13.50, 16.50, 19.50, 22.40 Навіны — Беларусь.
14.30 Ток-шоу «Пра самае галоўнае».
15.40 «Ад Пятра да Мікалая. Традыцыі рускіх палкоў».
16.40 «Факты».
17.40 Серыял «Гаспадыня майго лёсу».
18.40 Серыял «Пакуль станіца спіць».
20.50 Серыял «Плюс Любоў».
22.50 Серыял «Крутыя берагі».
23.40 «Абраз».
0.40 Серыял «Запіскі экспедытара тайнай канцылярыі».

НТБ—БЕЛАРУСЬ

6.00 «НТБ раніцай».
8.10 «Выратавальнікі».
8.35 «Да суда».
9.30, 10.20 Серыял «Вяртанне Мухтара».
10.00, 13.00, 16.00, 19.00 Сёння.
11.50, 13.20 «Суд прысяжных».
14.20 «Пракурорская праверка».
15.15 «Справа густу».
15.40, 18.25 Агляд. Надзвычайнае здарэнне.
16.35 Серыял «Масква. Тры вакзалы-7».
20.00 Серыял «Брат за брата».
21.40 Серыял «Ментоўскія войны».
23.25 Сёння. Вынікі.
23.50 Серыял «Глухар. Вяртанне».

8 КАНАЛ

7.00, 12.25, 18.55, 20.55, 23.45 «Надвор'е».
7.05, 15.55 Мультпарад.
7.30 Драма «Бандыткі».
9.15 «Кінаблакнот».
9.30, 17.40 Серыял «Рэванш».
10.20 «Падарожжа са смакам».
10.50, 19.00 Серыял «Матрошкі».
12.30 Дак. фільм «Бонч-Бруевіч».
13.10 Серыял «Расэла».
15.10, 23.00 Серыял «Да смерці прыгожая».
16.20 «Тэлемагазін».
16.50 Серыял «Агенты».
18.30 «Тваё здароўе» «Здаровы лад жыцця».
20.45 «Вечарніца».
21.00 «Даведнік па краінах і кантынентах».
21.10 Меладрама «Бландзінка з аголенымі грудзьмі».

ВТБ

6.00, 1.00 «PLAY».
8.00 М/ф «Смяшарыкі».
8.30, 18.00, 0.00 Скетч-шоу «6 кадраў».
9.00, 19.00 Серыял «Дзённік доктара Зайцавай».
10.00 Серыял «Загс».
11.00 Серыял «Свацця».
12.00, 20.00 Серыял «Два бацькі і два сыны».
13.00, 23.20 Скетч-шоу «Даеш моладзь».
14.00 Скетч-шоу «Адна за ўсіх».
15.00 Серыял «Дзетка».
16.00 Меладрама «Вера-бейка».
18.30, 0.30 «Лаві момант».
21.10 Меладрама «Мой першы раз».

КУЛЬТУРА

5.30 «Еўраньюс».
9.00, 14.00, 18.00, 22.00 Навіны культуры.
9.20 Маст. фільм «Халодная лаўка ўсякай усячыны». 1-я і 2-я серыі.
10.20, 23.45 «Лета Гасподняе». Праабражэнне.
10.50 Дак. фільм «Паскарэнне. Пулкаўская абсерваторыя».
11.15 «Урокі малявання». «Хрызантэмы».
11.40, 20.35 Дак. фільм «Супярэчлівая гісторыя Жанны д'Арк».
12.30, 22.20 Маст. фільм «Два капітаны».
13.45 Важныя рэчы. «Гарматкі Паўла I».
14.10 Тэатр імя У. Маякоўскага. Спектакль «Мёртвыя душы».
16.55 «Сусветныя скарбы культуры».
17.10 Майстар-клас. Ван Кліберн.
17.50 Дак. фільм «Герард Меркатар».
18.15 Жывы сусвет. «Пошукі жыцця».
18.45 «Больш, чым каханне». Карл Маркс і Жэні фон Вестфален.
19.25 «Добрай ночы, малыя!».
19.40 Вялікая сям'я. Вольга Будзіна.
21.25 Дак. фільм «Пётр Першы».
21.30 Дак. серыял «Сусвет Вячаслава Іванова».
0.15 Аркестравыя мініяцюры С. Пракоф'ева і Ж. Бізэ.
0.55 Маст. фільм «Клічце павітуху. Раздзел 2».

НАСТАЛЬГІЯ

5.00 «Адамаў яблык». 1991 год.
6.00 «Што? Дзе? Калі?». 1982 год.
7.05 Тэлеспектакль «Зіма трывогі нашай». 1963 год.
8.30 «У вячэрні час». Канцэрт.
9.00 «Тэатральныя сустрэчы». 1978 год.
10.30, 2.40 Канцэрт замежнай эстрады.
11.00 «Усякая ўсячына». 1993 год.
11.40 Кінаканцэрт «Мелодыі даўніх гадоў».
12.30, 18.30 Маст. фільм «Дачушка».
14.00, 20.00 «Мінулы час».
15.00, 21.00 «Народжаныя ў СССР».
16.00, 22.00 «Да і пасля паўночы». 1989 год.
17.00 Дак. фільм «Сябе пераадолець».
18.00 «Ранішняя пошта». 1985 год.
23.00 Фестываль аўтарскай песні. 1988 год.
0.10 «Па той бок рампы. Эдуард Марцэвіч». 1991 год.
1.15 «Канцэрт да Дня работнікаў гандлю». 1984 год.
2.05 «Каханне з першага погляду». 1991 год.
3.00 Маст. фільм «Без года тыдзень».
4.10 «Спяваюць Ігар Нікалаеў і Наташа Каралёва». 1994 год.

EUROSPORT

9.30, 15.00, 17.00, 2.00 Плаванне. Чэмпіянат Еўропы.
14.30 Плаванне. Чэмпіянат Еўропы. Камандны фінал.
16.00 Лёгкая атлетыка. Чэмпіянат Еўропы.
23.00 Веласпорт. Pro Cycling Challenge.
1.00 Аўтагонкі.
1.30 Ралі. Серыя Дакар.

КАМЕДЫЯ

5.00, 9.10, 1.55 Серыял «Пасля твайго адыходу».
6.00 Камедыя «Лысы нянька: Спецзаданне».
7.35 Камедыя «Гаспадар у доме».
9.45 Камедыя «Як выкрасці мільён».
11.55 Камедыя «На рыбалку!».
13.35, 16.20, 21.05 Серыял «Няўдачнік».
14.35 Камедыя «Туз».
17.20 Камедыя «Я не ведаю, як яна робіць гэта».
19.00, 23.45, 1.40 Скетчком «Паміж намі».
19.20 Камедыя «Блізнюк».
22.10 Камедыя «Брусэль — ЗША».
0.00 Камедыя «Удачы, Чак».
3.00-9.05 *Прафілактыка на канале.*

ТБ3

6.00 М/ф.
8.25, 14.35 «Доктар І...».
8.55, 18.30, 1.30 Серыял «Цудоўнае стагоддзе».
10.30, 4.25 Дак. серыял «Па справах няпоўнагадовых».
12.15, 17.30 Дак. серыял «Справа Астахава».
13.10, 17.00, 3.05 Дак. серыял «Простыя складанасці».
13.45, 20.20 Серыял «Адэса-мама».
15.05, 0.00 Серыял «Тайны следства».
16.00, 22.10, 3.35 «Зорныя гісторыі».
21.15, 0.45 Серыял «Чырвоная капэла».
23.05 Серыял «Паляўнічыя на чужых».

ТБ1000

5.00 Драма «Калі ты ў апошні раз бачыў свайго бацьку?».
6.50 Камедыя «Алекс і Эма».
8.40, 15.40 Драма «Я спакусіла Эндзі Уорхала».
10.10 Меладрама «Бяспека не гарантуецца».
11.50 Камедыя «Міс Пецігру».
13.40 Трылер «Філосафы: Урок выжывання».
17.10 Камедыя «З вачэй — прэч, з чарта — вон!».
19.00 Трылер «Пералом».
21.00 Трылер «Тормаз».
22.50 Драма «Забытыя жаданні».
0.50 Драма «Асабістае».
3.00 Драма «Зрабі крок».

ТБ1000 РУСКАЕ КІНО

6.00 Драма «Адмірал».
8.10 Драма «Дзяўчына і смерць».
10.25 Камедыя «Тры дзяўчыны».
12.00 Фільм-казка «Агонь, вада і... медныя трубы».
13.35 Драма «Выгнанне».
16.20 Дэтэктыў «Пярэварацень у пагонах».
17.55 Трагікамедыя «Душка».
20.00 Меладрама «Марафон».
22.00 Камедыя «Мамачкі».
23.50 Камедыя «Пра што гавораць мужчыны».
1.35 Камедыя «Кіндар-Вілейскі прывід».
3.10 Фэнтэзі «Незвычайныя прыгоды Карыка і Валі».
14.30 Камедыя «Прывітанне, мы ваш дах!».
16.20 Меладрама «Марафон».
18.20 Камедыя «Білет на Vegas».
20.00 Драма «Хрусталёў, машыну!».
22.35 Драма «Мой сябар Іван Лапшын».
0.20 Камедыя «Пра што яшчэ гавораць мужчыны».
2.10 Меладрама «Гувернантка».
4.00 Прыгоды «Два капітаны».

NATIONAL GEOGRAPHIC

5.00 Сканеры старажытнага свету.
6.00, 19.00 Зрабі або памры.
7.00, 12.00, 21.00, 1.00, 4.00 Навуковыя недарэчнасці.
8.00, 13.00 Фатальная стыхія.
9.00, 14.00 Разбуральны ўраган Сэндзі.
10.00 Мегазаводы.
11.00, 18.00 Аўтарэстаўратары.
15.00 Дзікая прырода Амазонкі.
16.00 Самыя небяспечныя жывёлы.
17.00, 2.00 Паветраныя асы вайны.
20.00, 0.00, 3.00 Займальная навука.
23.00 Турэмныя цяжкасці.

DISCOVERY

7.00, 17.20 Рачныя монстры.
7.50 Хуткія і гучныя.
8.40, 13.15, 20.35 Як гэта ўстроена?
9.10, 13.40, 20.05, 4.45 Як гэта зроблена?
9.35 Рэальныя дальнабойшчыкі.
10.30, 5.10 Горад навыварат.
11.25, 16.25 Паляўнічыя на рэлікві.
12.20, 0.55 Top Gear.
14.10, 3.55 Пятая перадача.
15.05, 6.05 Махінатары вяртаюцца.
16.00 Курс экстрэмальнага кіравання.
18.15 Чыгунка Аляскі.
19.10 Голыя і напалоханыя.
21.00 Акулы аўтатаргоў з Даласа.
22.00 Мотабітва.
23.00 Аўтападполле.
0.00, 3.05 Дылеры.
1.50 Сапраўдныя аферысты.
2.40 Маланкавыя катастрофы.

СЕРАДА, 20 ЖНІЎНЯ

БЕЛАРУСЬ 1

6.00, 7.20, 8.15 Добрай раніцы, Беларусь!
7.00, 8.00 (з сурдаперакладам), **9.00, 12.00, 15.00, 19.00, 23.50** Навіны.
7.05, 8.05 Дзелавое жыццё.
7.10, 8.10, 19.40, 23.35 Зона Х.
9.10, 21.45 Серыял «След».
11.00, 20.00 Серыял «Земскі доктар».
12.10, 0.20 Дак. серыял «Містычныя гісторыі».
13.05 Серыял «Адмірал». Заключныя серыі.
15.15, 18.40 Навіны рэгіёна.
15.25 Драма «Ленінград».
16.35 Дэтэктыў «Логава Змея».
17.35 Серыял «Сямейныя меладрамы».
19.20 Спецыяльны рэпартаж.
21.00 Панарама.
23.20 Актуальнае інтэрв'ю.
0.10 Дзень спорту.

БЕЛАРУСЬ 2

7.00 Раніца.
9.00, 21.20 Тэлебарометр.
9.05, 17.55 Дэтэктыў «Лялькі ведзьмака».
10.05 Беларуская кухня.
10.45, 23.45 Серыял «Прыгоды Шэрлака Холмса і доктара Ватсана».
12.10, 19.45 Серыял «Смерць у раі».
13.15, 18.55 Серыял «Каханне на раёне».
14.15 Рэпарцёр.
15.00 Прыгоды «Адысея капітана Блада». 1-я і 2-я серыі.
17.35 «Кіпень».
20.45 Хачу ў тэлевізар!
20.50 Мазгавы штурм.
21.25 Спортлато 5 з 36.
21.30 КЕНО.
21.35 Футбол. Ліга чэмпіёнаў УЕФА. Плэй-оф. Першы матч. «Слован» (Славакія) — БАТЭ (Беларусь).
1.00 Футбол. Ліга чэмпіёнаў УЕФА.

БЕЛАРУСЬ 3

7.30, 12.15, 18.25, 21.00, 0.45 «Калейдаскоп».
7.40, 12.25, 18.35 «Сімвалы эпохі». Выстаўка дасягненняў народнай гаспадаркі.
7.55 «Хачу ўсё ведаць!».
8.05, 19.40 Дзіцячы фільм. «Фантазіі Вяснухіна».
9.05, 11.00, 13.50, 17.00, 19.35 «Размаўляем па-беларуску».
9.15 «Пацалунак Сакрата». Маст. фільм.
10.05, 22.05 «Мастакі Парыжскай школы. Ураджэнцы Беларусі». «Файбіш-Шрага Царфін (Зарфін). Зэнне колеру». Дак. фільм.
10.35, 0.15 «Святло далёкай зоркі». Памяці акцёра Уладзіміра Кін-Камінскага.
11.05 «Падкідыш». Маст. фільм.
12.40 Л.-В. Бетховен. Сімфонія № 9 рэ мінор. Выканаўца: Дзяржаўны акадэмічны сімфанічны аркестр Рэспублікі Беларусь.
13.55 «І смех, і бяда». Кароткаметражны фільм.
14.35 «Імя Баграціёна». Дак. фільм.
15.30 «Адвечным шляхам». Дак. фільм.
15.45 «Цуды прыроды». Ісландыя. Лаос.
16.15 Серыял «Пракляты ўтульны дом».
17.05 «Драўляны народ». Дак. фільм.
17.35 «Пра каханне...» Драматычная гісторыя Барбары Радзівіл і Караля польскага і Вялікага князя літоўскага Жыгімонта II Аўгуста.
18.05 «Персона». Іван Краско.
18.50 М/ф.
20.45 Калыханка.
21.15 «Участак лейтэнанта Качуры». Маст. фільм. 1-я серыя.
22.30 «Дваранскае гняздо». Маст. фільм.

БЕЛАРУСЬ 5

8.10 Футбол. Ліга чэмпіёнаў УЕФА. Агляд гульнявога дня.
8.35 Футбол. Ліга чэмпіёнаў УЕФА. Плэй-оф. Першы матч. «Бешыкташ» (Турцыя) — «Арсенал» (Англія).
10.30 Футбол. Суперкубак Іспаніі. «Рэал» (Мадрыд) — «Атлетыка» (Мадрыд).
12.25, 17.55 Спорт-кадр.
12.55 Козел пра футбол.
13.15 Лёгкая атлетыка. Чэмпіянат Еўропы. Вячэрняя сесія.
16.00 Хакей. Турнір памяці Руслана Салея. «Дынама» (Мінск) — «ХК Сочы».
18.25 Баскетбол. ЧЕ-2015. Кваліфікацыя. Данія — Беларусь.
20.30 Аўтаспорт. Velcom — Чэмпіянат Беларусі па дрыфтынгу. 3-і этап.
21.35 Футбол. Ліга чэмпіёнаў УЕФА. Плэй-оф. Першы матч. «Стандард» (Бельгія) — «Зеніт» (Расія).
23.35 Футбол. Ліга чэмпіёнаў УЕФА. Плэй-оф. Першы матч. «Слован» (Славакія) — БАТЭ (Беларусь).

АНТ

6.00, 8.30, 9.00, 11.00, 13.00, 16.00, 18.00 (з субцітрамі), **20.30** Нашы навіны.
6.05 «Наша раніца».
9.05 «Жыць здорава!».
10.25 «Кантрольная закупка».
11.05, 13.05, 16.10, 18.15, 21.00 Навіны спорту.
11.10 Серыял «Ясмін».
13.10 «След».
13.55 «Модны прыгавор».
15.00 «Сам-насам з усімі».
16.15 «Добры дзень».
16.50 «Давай пажэнімся!».
18.20 Серыял «Деффчонки».
18.50 «Няхай гавораць».
20.00 Час.
21.05 Серыял «Масгаз».
22.40 Камедыя «Аслеплены жаданнямі».
0.30 Начныя навіны.

СТБ

6.00, 7.30, 10.30, 13.30, 16.30, 19.30, 22.30 «24 гадзіны».
6.10, 17.20 «Міншчына».
6.20, 7.45 «Раніца. Студыя добрага настрою».
7.40, 20.10, 22.55 «СТБ-спорт».
8.55 «Вам і не снілася»: «Шпіёны яго вялікасці». 1-я частка.
9.55 Серыял «Чыста па жыцці».
10.40, 17.30 «Званая вячэра».
11.35 «Сямейныя драмы».
12.35 «Не хлусі мне!».
13.50 Камедыя «Паліцэйская акадэмія».
15.40 «Мае цудоўныя...».
16.50 «Следакі».
18.30 «Рэальная кухня».
20.00 «Сталічныя падрабязнасці».
20.15 Маст. фільм «Божыя тайны сястрычак Я-Я».
22.20 «Глядзець усім!».
23.00 «Сакрэтныя тэрыторыі».
23.55 «Скардзіцца дазваляецца».
0.15 Маст. фільм «У белым палоне».

МІР

5.00 «180 хвілін».
8.15 Серыял «Справа была ў Гаўрылаўцы».
9.50, 0.00 Маст. фільм «Камета».
11.25 «Любімыя акцёры».
12.00, 15.00, 18.00 Навіны (бягучы радок).
12.20 Серыял «Прыватны дэтэктыў».
14.00 Дак. фільм «Тайныя знакі».
15.20, 22.45 Ток-шоу «Слова за слова».
16.10 Серыял «Жыццё, якога не было».
18.20, 2.05 Серыял «Апошні сакрэт Майстра».
20.55 Маст. фільм «Прывітанне, кіндэр!».
23.35 «Сакрэтныя матэрыялы».
1.20 Серыял «Рускія страшылкі».

РТР—БЕЛАРУСЬ

7.00 «Раніца Расіі».
11.00, 14.00, 17.00, 20.00 Весткі.
11.30 «Прамы эфір».
12.55 «Вялікія надзеі».
13.50, 16.50, 19.50, 22.40 Навіны — Беларусь.
14.30 Ток-шоу «Пра самае галоўнае».
15.40 «На парозе вечнасці. Код доступу». Фільм 1-ы.
16.40 «Факты».
17.40 Серыял «Гаспадыня майго лёсу».
18.40 Серыял «Пакуль станіца спіць».
20.50 Серыял «Плюс Любоў».
22.50 Серыял «Крутыя берагі».
23.40 «Карыбскі крызіс. Незразумелая гісторыя».
0.35 Серыял «Запіскі экспедытара тайнай канцылярыі».

НТБ—БЕЛАРУСЬ

6.00 «НТБ раніцай».
8.10 «Выратавальнікі».
8.35 «Да суда».
9.30, 10.20 Серыял «Вяртанне Мухтара».
10.00, 13.00, 16.00, 19.00 Сёння.
11.50, 13.20 «Суд прысяжных».
14.20 «Пракурорская праверка».
15.15 «Справа густу».
15.40, 18.25 Агляд. Надзвычайнае здарэнне.
16.35 Серыял «Масква. Тры вакзалы-8».
19.45 Серыял «Брат за брата».
21.30 Серыял «Мянтоўскія войны».
22.25 Маст. фільм «Квартал».
0.05 Серыял «Глухар. Вяртанне».

8 КАНАЛ

7.00, 12.35, 19.00, 20.55, 23.50 «Надвор'е».
7.05, 16.05 Мультпарад.
7.30 «Тваё здароўе» «Здаровы лад жыцця».
7.50 Баявік «Аднойчы ў Мексіцы».
9.30, 17.55 Серыял «Рэванш».
10.30 «Адшукваецца адпачынак».
11.00 Серыял «Матрошкі».
12.40 Дак. фільм «Справа «Вясна».
13.20 Серыял «Расэла».
15.15, 23.05 Серыял «Да смерці прыгожая».
16.30 «Золата маўчання».
17.00 Серыял «Агенты».
18.45 «Тэлемагазін».
19.05 Серыял «Лілехамер».
20.45 «Вечарніца».
21.00 Меладрама «Неспакойная Ганна».

ВТБ

6.00, 1.00 «PLAY».
8.00 М/ф «Смяшарыкі».
8.30, 18.00, 0.00 Скетч-шоу «6 кадраў».
9.00, 19.00 Серыял «Дзённік доктара Зайцавай».
10.00 Серыял «Загс».
11.00 Серыял «Свацця».
12.00, 20.00 Серыял «Два бацькі і два сыны».
13.00, 23.10 Скетч-шоу «Даеш моладзь».
14.00 Скетч-шоу «Адна за ўсіх».
15.00 Серыял «Дзетка».
16.00 Меладрама «Мой першы раз».
18.30, 0.30 «Лаві момант».
21.10 Камедыя «Парыж любой цаной».

КУЛЬТУРА

5.30 «Еўраньюс».
9.00, 14.00, 18.00, 22.00 Навіны культуры.
9.20 Маст. фільм «Як вам гэта падабаецца».
11.00, 16.40, 0.40 «Сусветныя скарбы культуры».
11.15 «Урокі малявання». «Фіялкі».
11.40, 20.35 Дак. фільм «Рым. Тайны, схаваныя пад зямлёй».
12.30, 22.20 Маст. фільм «Два капітаны».
13.45 Важныя рэчы. «Коўдра Кацярыны Першай».
14.10 Тэатр імя У. Маякоўскага. Спектакль «Напалеон I».
17.00 Майстар-клас. Тамара Сіняўская.
18.15 Жывы сусвет. «Сонца і Зямля. Успышка».
18.45 Дак. фільм «Палярны гамбіт. Драма ў цені легенды».
19.25 «Добрай ночы, малыя!».
19.40 80 гадоў з дня нараджэння Генадзя Айгі. «Астравы».
21.30 Дак. серыял «Сусвет Вячаслава Іванова».
0.55 Маст. фільм «Клічце павітуху. Раздзел 2».

НАСТАЛЬГІЯ

5.00 Дак. фільм «Сябе пераадолець».
6.00 «Ранішняя пошта». 1985 год.
6.30, 0.30 Маст. фільм «Дачушка».
8.00, 14.00, 20.00, 2.00 «Мінулы час».
9.00, 15.00, 21.00, 3.00 «Народжаныя ў СССР».
10.00, 4.00 «Да і пасля паўночы». 1989 год.
11.00 Дак. фільм «Дом, у якім мы жывем».
11.30, 17.30 «Сняем, сябры». 1987 год.
12.30, 18.30 Маст. фільм «Прыгажун-мужчына».
13.40 Канцэрт замежнай эстрады.
16.00 Кінаканцэрт-жарт «Наш... любімы... дэтэктыў!!!».
17.00 Дак. фільм «Леанід Ільіч Брэжнеў».
19.30 «Вакальна-інструментальны ансамбль «Верасы». Канцэрт.
22.00 «Тэма». 1992 год.
23.00 «Усякая ўсячына». 1993 год.
23.40 Кінаканцэрт «Мелодыі даўніх гадоў».
22.00 Кінаканцэрт-жарт «Наш... любімы... дэтэктыў!!!».
23.00 «Адамаў яблык». 1991 год.
0.00 «Што? Дзе? Калі?». 1982 год.
1.05 Тэлеспектакль «Зіма трывогі нашай». 1963 год.
2.30 «У вячэрні час». Канцэрт.
3.00 «Тэатральныя сустрэчы». 1978 год.

EUROSPORT

9.30, 18.55, 1.00 Плаванне. Чэмпіянат Еўропы.
16.00 Веласпорт. Pro Cycling Challenge.
17.00, 18.50 Выбранае па серадах.
17.05 Навіны коннага спорту.
17.10 Гольф. Тур PGA.
18.10 Гольф. Еўрапейскі тур.
18.40 Гольф-клуб.
18.45 Яхт-клуб.
22.00 Футбол. Кубак свету (U-20). Жанчыны. 1/4 фіналу.
22.45, 1.45 Футбол. Кубак свету (U-20). Жанчыны.

КАМЕДЫЯ

9.05, 13.20, 16.20, 21.00 Серыял «Няўдачнік».
10.05 Камедыя «Туз».
11.45 Камедыя «Я не ведаю, як яна робіць гэта».
14.20 Камедыя «Брусэль — ЗША».
15.55, 4.40 Скетчком «Паміж намі».
17.20 Камедыя «Блізнюк».
19.20 Камедыя «Вайна прыгажунь».
22.10 Камедыя «Я і яго былыя».
23.55 Камедыя «Як выкрасці мільён».
2.00 Серыял «Пасля твайго адыходу».
3.00 Камедыя «Удачы, Чак».

ТБ3

6.00 М/ф.
8.20, 14.35 «Доктар І...».
8.50, 18.30, 1.30 Серыял «Цудоўнае стагоддзе».
10.30, 4.20 Дак. серыял «Па справах няпоўнагадовых».
12.15, 17.30 Дак. серыял «Справа Астахава».
13.10, 17.00, 3.05 Дак. серыял «Простыя складанасці».
13.45, 20.20 Серыял «Адэса-мама».
15.05, 0.00 Серыял «Тайны следства».
16.00, 22.10, 3.30 «Зорныя гісторыі».
21.15, 0.45 Серыял «Чырвоная капэла».
23.05 Серыял «Паляўнічыя на чужых».

ТБ1000

5.00, 17.15 Драма «Звяры дзікага Поўдня».
7.00 Камедыя «Голы кароль».
9.00 Камедыя «Браты Грым».
11.15 Драма «Зрабі крок».
13.00 Драма «Забытыя жаданні».
15.05, 2.40 Меладрама «Улюбёнцы Амерыкі».
19.00 Трылер «Адзінокая белая жанчына».
21.00 Трылер «Сховішча».
23.00 Трылер «Тормаз».
0.50 Меладрама «Бяспека не гарантуецца».

ТБ1000 РУСКАЕ КІНО

6.00 Фільм-казка «Агонь, вада і... медныя трубы».
7.40 Камедыя «Білет на Vegas».
9.20 Драма «Выгнанне».
12.00 Драма «Мой сябар Іван Лапшын».
13.50 Камедыя «2 дні».
15.40 Меладрама «Гувернантка».
17.25 Драма «Масква».
20.00 Камедыя «Пра што гавораць мужчыны».
21.45 Камедыя «Пра што яшчэ гавораць мужчыны».
23.30 Баявік «Брыгада: Спадчыннік».
1.20 Меладрама «Каханне без страхоўкі».
3.05 Камедыя «Перцы».
4.50 Драма «З каханымі не расставайцеся».

NATIONAL GEOGRAPHIC

5.00 Сканеры старажытнага свету.
6.00, 19.00 Зрабі або памры.
7.00 Панарама 360°.
8.00, 13.00 Займальная навука.
9.00, 12.00, 14.00, 22.00 Навуковыя недарэчнасці.
10.00 Мегазаводы.
11.00, 18.00 Аўтарэстаўратары.
15.00 Кракадзілы Катумы.
16.00 Смяротна небяспечны тузін.
17.00, 2.00 Паветраныя асы вайны.
20.00, 0.00, 3.00 Расплаўленыя грошы.
21.00, 1.00, 4.00 Незвычайныя промыслы.
23.00 Турэмныя цяжкасці.

DISCOVERY

7.00 Рэальныя дальнабойшчыкі.
7.50 Пятая перадача.
8.40, 13.15, 20.35 Як гэта ўстроена?
9.10, 13.40, 20.05, 4.45 Як гэта зроблена?
9.35 Чыгунка Аляскі.
10.30, 5.10 Забойныя дылемы.
11.25, 16.25 Паляўнічыя на склады.
12.20, 0.55 Top Gear.
14.10, 3.55 Круты цюнінг-2013.
15.05, 6.05 Махінатары вяртаюцца.
16.00 Курс экстрэмальнага кіравання.
17.20, 0.00, 3.05 Ліквідатар.
18.15 Майстры патаргавацца.
19.10 Склады: бітва ў Канадзе.
21.00 Смяротны ўлоў.
22.00 Войны за малюскаў.
23.00 Дзённікі вялікай вайны.
1.50 Сапраўдныя аферысты.
2.40 Маланкавыя катастрофы.

ЧАЦВЕР, 21 ЖНІЎНЯ

БЕЛАРУСЬ 1

6.00, 7.20, 8.15 Добрай раніцы, Беларусь!
7.00, 8.00 (з сурдаперакладам), **9.00, 12.00, 15.00, 19.00, 0.00** Навіны.
7.05, 8.05 Дзелавое жыццё.
7.10, 8.10, 19.40, 23.25 Зона Х.
9.10, 21.45 Серыял «След».
11.00, 20.00 Серыял «Земскі доктар».
12.10, 0.30 Дак. серыял «Містычныя гісторыі».
13.05 Серыял «Фурцава». 1-я і 2-я серыі.
15.15, 18.40 Навіны рэгіёна.
15.25 Драма «Ленінград». Заключная серыя.
16.35 Дэтэктыў «Логава Змея».
17.40 Серыял «Сямейныя меладрамы».
19.20, 23.40 Сфера інтарэсаў.
21.00 Панарама.
0.15 Дзень спорту.

БЕЛАРУСЬ 2

7.00 Раніца.
9.00, 21.20 Тэлебарометр.
9.05, 17.55 Дэтэктыў «Лялькі ведзьмака».
10.05 Беларуская кухня.
10.45 Прыгоды «Адысея капітана Блада».
13.15, 19.45 Серыял «Смерць у раі».
14.20 Серыял «Каханне на раёне».
15.15, 23.45 Меладрама «Скрыжаванне».
18.55 Пад

ПЯТНІЦА, 22 ЖНІЎНЯ

БЕЛАРУСЬ 1

6.00, 7.20, 8.15 Добрай раніцы, Беларусь!
7.00, 8.00 (з сурдаперакладам), **9.00, 12.00, 15.00, 19.00, 23.30** Навіны.
7.05, 8.05 Дзелавое жыццё.
7.10, 8.10, 19.20 Зона Х.
9.10 Серыял «След».
11.00, 19.55 Серыял «Земскі доктар».
12.10, 0.00 Дак. серыял «Містычныя гісторыі».
13.05 Серыял «Фурцава».
15.15, 18.40 Навіны рэгіёна.
15.25 «Terra incognita». Беларусь невядомая.
15.55 Дэтэктыў «Логава Змея».
16.50 «Зорнае жыццё». «Ахвотніцы да чужых мужоў».
17.45 Серыял «Сямейныя меладрамы».
21.00 Панарама.
21.45 Баявік «Тры ікс 2: Новы ўзровень».
23.45 Дзень спорту.

БЕЛАРУСЬ 2

7.00 Раніца.
9.00, 21.30 Тэлебарометр.
9.05, 17.55 Дэтэктыў «Лялькі ведзьмака».
10.05 Беларуская кухня.
10.45 Мазгавы штурм.
11.15 «Два з паловай кухары».
11.50 Камедыя «Дон Сезар дэ Базан». 1-я і 2-я серыі.
14.20 Серыял «Смерць у раі». Заключная серыя.
15.30 Серыял «Атэль «Вавілон».
18.55 Камедыя «Эвалюцыя».
20.50 Мазгавы штурм.
21.25 КЕНО.
21.35 «Comedy Батл. Без межаў».
22.35 Рэпарцёр.
23.20 Трылер «Парфумер: Гісторыя аднаго забойцы».

БЕЛАРУСЬ 3

7.30, 12.45, 18.30, 21.00, 1.30 «Калейдаскоп».
7.40, 12.55, 18.40 «Дазвольце расказаць». Раман Карцаў.
7.50 «Хачу ўсё ведаць!».
8.05 М/ф «Тайна трэцяй планеты».
8.50, 10.45, 15.00, 17.00, 19.25 «Размаўляем па-беларуску».
8.55, 21.15 «Участак лейтэнанта Качуры». Маст. фільм.
9.50, 22.05 «Мастакі Парыжскай школы. Ураджэнцы Беларусі». «Леў Бакст. Майстар лініі». Дак. фільм.
10.20, 1.00 «Святло далёкай зоркі». Памяці рэжысёра-балетмайстра Галіны Шылянковай-Воранавай.
10.50 «У жніўні 44-га...» Маст. фільм.
13.10 А. Стрынберг. «Бацька». Спектакль Нацыянальнага акадэмічнага драматычнага тэатра імя Якуба Коласа.
15.05 «Янка Маўр. Капітан дзіцячых мараў». Дак. фільм.
15.30 «Глыбокае». Дак. фільм.
15.45 «Пейзажы скрозь час». Амерыканскія імпрэсіяністы ў Жыверні, Францыя.
16.10 Серыял «Пракляты ўтульны дом».
17.05 «Шамбала». Дак. фільм.
17.35 «Лёс старой кнігі». Дак. фільм.
17.50 «Адкрыты сезон». Дак. фільм.
18.50 М/ф.
19.30 Дзіцячы фільм. «Што ў Сенькі было».
20.45 Калыханка.
22.30 Сусветнае кіно. «Праз Сусвет».
0.35 «АРТіШОК». Мастак Аляксандр Родзін.

БЕЛАРУСЬ 5

7.55 Авертайм.
8.25 Тэніс. Турнір ВТА. Нью-Хэйвен. Чвэрцьфінал.
10.30 Футбол. Ліга Еўропы УЕФА. Плэй-оф. «Дынама» (Мінск) — «Насьянал» (Партугалія).
12.25 Футбол. Ліга Еўропы УЕФА. Плэй-оф. ПСВ (Нідэрланды) — «Шахцёр» (Беларусь).
14.25 Лёгкая атлетыка. Чэмпіянат Еўропы. Вячэрняя сесія.
19.00 Еўрапейскі покерны тур.
20.00, 2.00 Тэніс. Турнір ВТА. Нью-Хэйвен. Паўфінал.
22.00 Хакей. Турнір памяці Руслана Салея. «Дынама» (Мінск) — «Нёман» (Гродна).
23.25 Футбол. Суперкубак Іспаніі. «Атлетыка» (Мадрыд) — «Рэал» (Мадрыд).
0.50 Пляжны футбол. Суперфінал Еўралігі-2014.

АНТ

6.00, 8.30, 9.00, 11.00, 13.00, 16.00, 18.00 (з субцітрамі), **20.30** Нашы навіны.
6.05 «Наша раніца».
9.05 «Жыць здорава!».
10.25 «Кантрольная закупка».
11.05, 13.05, 16.10, 18.15, 21.00 Навіны спорту.
11.10 Серыял «Ясмін».
13.10 «След».
13.55 «Модны прыгавор».
15.00 «Сам-насам з усімі».
16.25 Камедыя «Прыгоды зубнога ўрача».
18.20 «Смешнае і яшчэ смяшнейшае».
18.55 «Поле цудаў».
20.00 Час.
21.05 «Кропля ў кроплю».
23.40 Драма «Тонкая чырвоная лінія».
2.40 Начныя навіны.

СТБ

6.00, 7.30, 10.30, 13.30, 16.30, 19.30, 22.30 «24 гадзіны».
6.10, 17.20 «Міншчына».
6.20, 7.45 «Раніца. Студыя добрага настрою».
7.40, 20.10, 22.55 «СТБ-спорт».
8.55 «Вам і не снілася»: «Шпіёны яго вялікасці». 3-я частка.
9.50 Серыял «Чыста па жыцці».
10.40, 17.30 «Званая вячэра».
11.35 «Сямейныя драмы».
12.35 «Не хлусі мне!».
13.50 Фантастыка «Вавілон 5: Рака душ».
15.40 «Мае цудоўныя...».
16.50 «Следакі».
18.30 «Рэальная кухня».
20.00 «Сталічныя падрабязнасці».
20.15 Камедыя «Аналізуй тое».
22.00 «Глядзець усім!».
23.00 «Ежа багоў».
0.00 «Вялікая гульня». Покер-дуэль.
0.45 Маст. фільм «15 хвілін славы».

МІР

5.00 «180 хвілін».
8.15 Серыял «Справа была ў Гаўрылаўцы».
9.50 Маст. фільм «Цалуюцца золкі».
11.10 «Сардэчна запрашаем».
12.00, 15.00, 18.00 Навіны (бягучы радок).
12.20 Маст. фільм «Ледзяная каралева».
13.45 Дак. фільм «Тайныя знакі».
15.20 «Злачынства і пакаранне».
15.45 «Сакрэтныя матэрыялы».
16.10 Серыял «Чэмпіён».
18.20 Серыял «Апошні сакрэт Майстра».
20.55 Маст. фільм «Дзеці Дон-Кіхота».
22.15 Маст. фільм «Прывітанне, кіндэр!».
23.55 «Яшчэ не разам».
0.30 Маст. фільм «Эдзіт і Марсэль».
3.05 «Прыгоды Македонскай».
3.20 Серыял «Рускія страшылкі».

РТР—БЕЛАРУСЬ

7.00 «Раніца Расіі».
11.00, 14.00, 17.00, 20.00 Весткі.
11.30 «Прамы эфір».
12.55 «Вялікія надзеі».
13.50, 16.50, 19.50, 0.15 Навіны — Беларусь.
14.30 Ток-шоу «Пра самае галоўнае».
15.40 «Тайны сакрэтных пратаколаў».
16.40 «Факты».
17.40 Серыял «Гаспадыня майго лёсу».
18.40 Серыял «Пакуль станіца спіць».
21.00 Маст. фільм «Ідэальны мужчына».
0.25 «Жывы гук».

НТБ—БЕЛАРУСЬ

6.00 «НТБ раніцай».
8.10 «Выратавальнікі».
8.35 «Да суда».
9.30, 10.20 Серыял «Вяртанне Мухтара».
10.00, 13.00, 16.00, 19.00 Сёння.
11.50, 13.20 «Суд прысяжных».
14.20 «Пракурорская праверка».
15.15 «Справа густу».
15.40, 18.25 Агляд. Надзвычайнае здарэнне.
16.35 Серыял «Масква. Тры вакзалы-8».
20.00 Серыял «Брат за брата».
23.25 Серыял «Глухар. Вяртанне».

8 КАНАЛ

7.00, 12.25, 19.00, 20.55, 0.00 «Надвор'е».
7.05, 16.05 Мультпарад.
7.30 Баявік «Іскры з вачэй».
9.40, 17.55 Серыял «Рэванш».
10.25 «Тваё здароўе» «Дзіцячы алкагалізм».
10.50 Серыял «Лілехамер».
11.40 Маст. фільм «Два капітаны».
14.10 Тэатр імя У. Маякоўскага. Спектакль «Таленты і паклоннікі».
17.15 Майстар-клас. Уладзімір Крайнеў.
18.15 «Шукальнікі». «Трагедыя ў стылі барока».
19.00 Да 85-годдзя з дня нараджэння Віі Артманэ. «Эпізоды».
19.40 Маст. фільм «Тэатр».
22.20 Вялікі джаз.
0.30 Дак. фільм «Дом мастацтваў».
0.55 Маст. фільм «Клічце павітуху. Раздзел 2».

НАСТАЛЬГІЯ

5.00 Дак. фільм «Дом, у якім мы жывем».
5.30, 11.30 «Спяем, сябры». 1987 год.
6.30, 12.30 Маст. фільм «Прыгажун-мужчына».
7.40 Канцэрт замежнай эстрады.
8.00, 14.00, 20.00, 2.00 «Мінулы час».
9.00, 15.00, 3.00 «Народжаныя ў СССР».
10.00 Кінаканцэрт-жарт «Наш... любімы... дэтэктыў!!!».
11.00 Дак. фільм «Леанід Ільіч Брэжнеў».
13.30 «Вакальна-інструментальны ансамбль «Верасы». Канцэрт.
16.00 «Тэма». 1992 год.
17.00 «Партрэт на фоне дзесяцігоддзяў. Дзве сустрэчы з пісьменнікам Юрыем Нагібіным».
18.00 Фільм-канцэрт «Гэта было, было...».
18.30 Тэлефільм «Следства вядуць ЗнаТаКі».
19.25 Футбольны агляд «Ранішняй пошты». 1988 год.
21.00 «Колба часу».
22.00 «Кінапанарама». 1992 год.
23.00 Дак. фільм «Сябе пераадолець».
0.00 «Ранішняя пошта». 1985 год.

ТБ1000

16.00, 1.00 Веласпорт.
16.15, 23.00 Веласпорт. Pro Cycling Challenge.
21.00 Снукер. Еўрапейскі тур.

КАМЕДЫЯ

5.00, 9.15, 13.30, 16.20, 21.00, 1.55 Серыял «Няўдачнік».
6.00 Камедыя «Я не ведаю, як яна робіць гэта».
7.30 Камедыя «Блізнюк».
10.15 Камедыя «Я і яго былыя».
11.50 Камедыя «Вайна прыгажунь».
14.30 Камедыя «Усе выраслі».
16.00, 19.00, 1.35, 4.40 Скетчком «Паміж намі».
17.20 Камедыя «Мая дарагая сакратарка».
19.20 Камедыя «Бацька нявесты».
22.10 Камедыя «Святоша».
0.00 Камедыя «Брусэль — ЗША».
3.00 Камедыя «Туз».

ТБ3

6.00 М/ф.
8.20, 14.35 «Доктар І...».
8.50, 18.30, 2.25 Серыял «Цудоўнае стагоддзе».
10.30, 4.25 Дак. серыял «Па справах няпоўнагадовых».
12.15, 17.30 Дак. серыял «Справа Астахава».
13.10, 17.00, 4.00 Дак. серыял «Простыя складанасці».
13.45 Серыял «Адэса-мама».
15.05, 1.40 Серыял «Тайны следства».
16.00, 22.00 «Зорныя гісторыі».
20.20 Камедыя «Уімблдон».
22.50 «Гісторыі выратавання».
23.20 Маст. фільм «Мантана».
0.55 Серыял «Белы каўнерык».

ТБ1000

5.00, 11.10 Трылер «Адзінокая белая жанчына».
7.20 Камедыя «Разумнікі».
9.10 Меладрама «Улюбёнцы Амерыкі».
13.20 Камедыя «Сэрцаед».
15.20 Камедыя «Тайны знак».
17.15 Трагікамедыя «Тост».
19.00 Камедыя «Поўнач у Парыжы».
20.50 Камедыя «Шалёныя грошы».
22.50 Драма «Дрэва».
0.50 Камедыя «Людзі ў чорным 2».
2.50 Фэнтэзі «Дом ля возера».

ТБ1000 РУСКАЕ КІНО

6.20 Прыгоды «Два капітаны».
8.10 Трагікамедыя «Душка».
10.20 Меладрама «Каханне без страхоўкі».
12.10 Фэнтэзі «Востраў загінуўшых караблёў».
14.45 Баявік «Брыгада: Спадчыннік».
16.40 Камедыя «Тры дзяўчыны».
18.20 Камедыя «Майскі дождж».
20.00 Камедыя «Наша Russia. Яйкі Лёсу».
21.35 Камедыя «Мужчына з гарантыяй».
23.05 Драма «Дзяўчына і смерць».
1.15 Камедыя «Прывітанне, мы ваш дах!».
3.00 Камедыя «Свята пад замком».
4.25 Драма «Туман 2 (1)».
5.15 Драма «Туман 2 (2)».

NATIONAL GEOGRAPHIC

5.00 Сканеры старажытнага свету.
6.00, 19.00 Зрабі або памры.
7.00, 12.00, 22.00 Навуковыя недарэчнасці.
8.00, 13.00 Дзікі тунец.
9.00, 14.00 Экстрэмальнае падарожжа.
10.00 Мегазаводы.
11.00, 18.00 Аўтарэстаўратары.
15.00 Каралева гіен.
16.00 Смяротна небяспечны тузін.
17.00, 2.00 Паветраныя асы вайны.
20.00, 0.00, 3.00 Эвакуацыя Зямлі.
21.00, 1.00, 4.00 У чаканні канца свету.
23.00 Турэмныя цяжкасці.

DISCOVERY

7.00 Чыгунка Аляскі.
7.50 Круты цюнінг-2013.
8.40, 13.15, 20.35 Як гэта ўстроена?
9.10, 13.40, 20.05, 4.45 Як гэта зроблена?
9.35 Дамы на дрэвах.
10.30, 5.10 Дынама — неверагодны ілюзіяніст.
11.25, 16.25 Ліквідатар.
12.20, 0.55 Top Gear.
14.10, 3.55 Што ў вас у гаражы?
15.05, 6.05 Махінатары вяртаюцца.
16.00 Курс экстрэмальнага кіравання.
17.20 Дзённікі вялікай вайны.
18.15 Войны за малюскаў.
19.10 Смяротны ўлоў.
21.00 Горад навыварат.
22.00 Скрозь кратовую нару.
23.00 Што было далей?
0.00, 3.05 Каралі аўкцыёнаў.
1.50 Сапраўдныя аферысты.
2.40 Маланкавыя катастрофы.

СУБОТА, 23 ЖНІЎНЯ

БЕЛАРУСЬ 1

7.25 Існасць.
7.50, 9.10 Меладрама «Палын — трава акаянная».
9.00, 12.00, 15.00 Навіны.
9.45, 23.20 Серыял «Сваты 5».
10.55 «Пра ежу!».
11.25 Дача.
12.10 Давярай і правярай.
12.50 Ток-шоу «Здароўе».
13.35 Тайны следства.
14.10 Вакол планеты.
15.15 Навіны рэгіёна.
15.30, 0.30 «Вялікая розніца».
16.40 Меладрама «Артыстка з Грыбава». 1-я і 2-я серыі.
19.10 Камедыя «Любовь-Морковь 2».
21.00 Панарама.
21.40 Меладрама «Павуцінка бабінага лета».
0.20 Дзень спорту.

БЕЛАРУСЬ 2

7.40 Фільм-казка «Прынцэса на гарошыне».
9.05 М/с «Клуб Вінкс. Школа чараўніц».
10.40 Беларуская кухня.
11.15, 21.05 Тэлебарометр.
11.20, 21.40 Серыял «Універ. Новы інтэрнат».
13.25 «Два з паловай кухары».
14.00 Камедыя «Дон Сезар дэ Базан».
16.30 Вышэй за дах.
17.05 Баявік «Скарб Амазонкі».
19.15 Ваша лато.
19.55 Латарэя «Пяцёрачка».
20.05 Пад грыфам «Вядомыя».
20.40 «Кіпень».
21.00 КЕНО.
21.10 Мазгавы штурм.
23.40 Драма «Двухсотгадовы чалавек».

БЕЛАРУСЬ 3

8.00, 13.25, 21.00, 0.00 «Калейдаскоп».
8.10 «Заўтра — гэта мы!».
8.35, 14.00, 16.40 «Размаўляем па-беларуску».
8.45 Серыял «Мегрэ».
13.35 «Наперад у мінулае».
14.10 «Вечар памяці тэлежурналіста Аляксандра Чуланава».
15.05 «АРТіШОК». Мастак Аляксандр Родзін.
15.35 «Новыя прыгоды Швейка». Маст. фільм.
16.45 «Дакрананне». Дак. фільм.
17.15 «Таямнічая кветка папараці». Дак. фільм.
17.30 «Дрысвяты. Песня і лёс». Дак. фільм.
18.05 «Лісабонскія тайны». Маст. фільм. 4-я — 6-я серыі.
20.45 Калыханка.
21.10 Сусветнае кіно. «Карыялан».
23.10 «Капітан тайгі. Уладзімір Арсеньеў». Дак. фільм.

БЕЛАРУСЬ 5

7.25 Тэніс. Турнір ВТА. Нью-Хэйвен. Паўфіналы.
11.30 Футбол. Суперкубак Іспаніі. «Атлетыка» (Мадрыд) — «Рэал» (Мадрыд).
13.45 Еўрапейскі покерны тур.
14.40 Футбол. Чэмпіянат Англіі. «Астан Віла» — «Ньюкасл».
16.55 Футбол. Чэмпіянат Англіі. «Чэлсі» — «Лестэр».
18.55 Фактар сілы.
19.25 Футбол. Чэмпіянат Англіі. «Эвертан» — «Арсенал».
21.30 Авертайм.
22.00 Тэніс. Турнір ВТА. Нью-Хэйвен. Фінал.
0.00 Футбол. Чэмпіянат Англіі. «Саўтгемптан» — «Вест Бромвіч».

АНТ

7.00 «Суботняя раніца».
8.00, 9.00, 16.00, 20.30 Нашы навіны.
9.05 М/с «Смяшарыкі». Новыя прыгоды.
9.20 «Здароўе».
10.25 «Смак».
11.05 «Ідэальны рамонт».
12.05 «ТБ-таксі».
12.30 Камедыя «Гусарская балада».
14.10 Фестываль бардаўскай песні.
16.15, 21.00 Навіны спорту.
16.20 «Адгадай мелодыю».
16.55 Камедыя «Канікулы строгага рэжыму».
18.55 «КВЗ». Прэм'ер-ліга.
21.05 «Паўтары!».
23.20 Маст. фільм «Наступствы кахання».

СТБ

6.30 Серыял «Турысты».
7.20 Камедыя «Аналізуй тое».
9.05 «Чыстая праца».
10.00 «Іншая краіна». «Малдова: гісторыя смуглянкі».
10.45 «Уявіце сабе».
11.30 «Мінск і мінчане».
12.05 «Прыгоды дылетанта».
12.40 «Сакрэтныя тэрыторыі».
13.35 Маст. фільм «Будзьце маім мужам».
15.15 «Ваенная тайна».
16.30, 19.30 «24 гадзіны».
16.45 «Наша справа».
17.00 «Вялікі горад».
17.40 «Такі лёс».
18.35 «Разумней не прыдумаеш».
20.00 «СТБ-спорт».
20.10 Драма «Апошні самурай».
22.50 «Зорны рынг». «Песні пра сапраўдных мужчын».
23.50 Трылер «Суіні Тод, дэман-цырульнік з Флітстрыт».
1.45 «Глядзець усім!».

МІР

5.00 М/ф.
7.30 «Мільён пытанняў аб прыродзе».
7.45 «Ой, мамачкі».
8.15 «Эксперыментатары».
8.30 «Мар! Дзейнічай! Будзь!».
9.00, 15.00 Навіны (бягучы радок).
9.10 «Любімыя акцёры».
9.40 Маст. фільм «Дзеці Дон-Кіхота».
11.05 Серыял «Ціхі цэнтр».
15.10 Серыял «Каралі гульні».
20.45 «Навіны (бягучы радок) культуры».
21.25 Маст. фільм «Дом сонца».
23.10 Маст. фільм «Такое здараецца толькі з іншымі».
0.45 Маст. фільм «Таксі-блюз».
2.45 Дак. фільм «Тайныя знакі».
3.35 Маст. фільм «Маё каханне».

РТР—БЕЛАРУСЬ

7.00 Маст. фільм «Карусель. З апавяданняў і запісных кніжак А.П. Чэхава».
8.35 Маст. фільм «Развітанне славянкі».
10.20 «Ранішняя пошта».
11.00, 14.00, 20.00 Весткі.
11.10 «Суботнік».
11.50 «Планета сабак».
12.25 Серыял «Мора па калена».
14.15 «Пра дэкор».
15.15 «Танкавы біятлон».
16.25 Маст. фільм «Маша».
18.10 «Суботні вечар».
19.55 Надвор'е на тыдзень.
21.00 Маст. фільм «Не было б шчасця...».
0.15 Маст. фільм «Зваротны білет».

НТБ—БЕЛАРУСЬ

6.30 Серыял «Порах і шрот».
8.00 10.00, 13.00, 16.00, 19.00 Сёння.
8.20 «Урачэбныя тайны +».
8.50 «Іх норавы».
9.25 «Справа густу».
10.20 «Галоўная дарога».
10.50 «Кулінарны паядынак».
11.55 «Кватэрнае пытанне».
13.20 Серыял «Сола для піталета з аркестрам».
15.00 Серыял «Тры зоркі».
16.20 «Следства вялі...».
17.15 Серыял «Вуліцы разбітых ліхтароў».
19.00 Трылер «Шаснаццаць кварталаў».
20.45 «Вечарніца».
21.00 Баявік «Помста паўшых».
22.50 Гала-канцэрт у аўстрыйскім замку Графенег.
0.10 Дак. фільм «Тайна белага ўцекача».
1.50 Дак. фільм «Томас Кук».

НАСТАЛЬГІЯ

5.00 Дак. фільм «Леанід Ільіч Брэжнеў».
5.30, 23.30 «Спяем, сябры». 1987 год.
6.30, 0.30 Маст. фільм «Прыгажун-мужчына».
7.30 «Вакальна-інструментальны ансамбль «Верасы». Канцэрт.
8.00, 14.00, 2.00 «Мінулы час».
9.00, 3.00 «Народжаныя ў СССР».
10.00 «Тэма». 1992 год.
11.00 «Партрэт на фоне дзесяцігоддзяў. Дзве сустрэчы з пісьменнікам Юрыем Нагібіным». 1988 год.
12.00 Фільм-канцэрт «Гэта было, было...».
12.30 Тэлефільм «Следства вядуць ЗнаТаКі».
13.25 Футбольны агляд «Ранішняй пошты». 1988 год.
15.00 «Колба часу».
16.00 «Кінапанарама». 1992 год.
17.00 «Вясёлыя хлопцы». 1990 год. 1-я частка.
18.10 «Блакітны агеньчык». 1966 год.
19.20 «Аўтограф па суботах». 1993 год.
20.00 Аўтарскі канцэрт н. а. РСФСР кампазітара Маркі Фрадкіна. 1984 год. 1-я частка.
21.00 Маст. фільм «Я буду чакаць...».
22.20 «Залаты шлягер». Канцэрт. 1995 год.
23.00 Дак. фільм «Дом, у якім мы жывем».
1.40 Канцэрт замежнай эстрады.
4.00 Кінаканцэрт-жарт «Наш... любімы... дэтэктыў!!!».

EUROSPORT

9.30, 14.30, 22.00, 1.00 Плаванне. Чэмпіянат Еўропы.
13.00 Скачкі на лыжах з трампліна. Летні Гран-пры.
14.15 Веласпорт.
20.00 Веласпорт. Нацыянальны тур Іспаніі.
23.00 Веласпорт. Pro Cycling Challenge.

КАМЕДЫЯ

5.00, 9.15, 13.30, 16.20, 21.00, 1.55 Серыял «Няўдачнік».
6.00 Камедыя «Блізнюк».
7.45 Камедыя «Вайна прыгажунь».
10.15 Камедыя «Усе выраслі».
11.50 Камедыя «Мая дарагая сакратарка».
14.30 Камедыя «Святоша».
17.20 Камедыя «Бацька нявесты».
19.20 Камедыя «Бацька нявесты-2».
22.10 Камедыя «Змёрзлая з Маямі».
23.45, 1.35, 4.40 Скетчком «Паміж намі».
0.00 Камедыя «Я і яго былыя».
3.00 Камедыя «Брусэль — ЗША».

ТБ3

6.00 М/ф.
10.00, 5.05 «Дом уверх дном».
11.00 «Сардэчна запрашаем дадому!».
11.45 «Гісторыі выратавання».
12.15, 1.50 «Тайны нашага кіно. «Закаханы па ўласным жаданні».
12.45, 2.20 Маст. фільм «Закаханы па ўласным жаданні».
14.20, 23.45 Дак. фільм «Авіякатастрофы. Пункт незвароту».
15.45 М/ф «Планета 51».
17.15, 3.45 Дак. фільм «Боль».
18.40 Маст. фільм «Пашанцуе ў каханні».
22.00 Маст. фільм «Нябесны капітан і свет будучыні».
1.05 Серыял «Белы каўнерык».

ТБ1000

5.00 Драма «Заганныя сувязі».
6.40, 10.30 Камедыя «Людзі ў чорным 2».
8.30 Фэнтэзі «Дом ля возера».
12.20 Баявік «Вяртанне Супермена».
15.15, 3.05 Драма «Легенды восені».
16.55 Трылер «Сховішча».
19.00 Драма «Скарб».
21.00 Камедыя «Берні».
23.00 Трылер «Крумкач».
1.00 Камедыя «Шалёныя грошы».

ТБ1000 РУСКАЕ КІНО

6.00 Фэнтэзі «Востраў загінуўшых караблёў».
8.50 Камедыя «Джунглі».
10.30 Камедыя «Мамачкі».
12.20 Драма «З каханымі не расставайцеся».
13.50 Драма «Масква».
16.30 Меладрама «Прагулка».
18.10 Баявік «Брат».
20.00 Камедыя «Горка!».
21.50 Меладрама «Марафон».
23.50 Камедыя «Перцы».
1.35 Камедыя «Тры дзяўчыны».
3.10 Драма «Туман 2 (1)».
4.05 Драма «Туман 2 (2)».
4.50 Драма «Туман 2 (3)».
5.40 Драма «Туман 2 (4)».

NATIONAL GEOGRAPHIC

5.00 Сканеры старажытнага свету.
6.00 Дзікая будоўля.
7.00 Панарама 360°.
8.00, 18.00 Зрабі або памры.
9.00 Космас: Прастора і час.
10.00 Навука будучыні.
11.00 Пахаванне Тутанхамона.
12.00 Канвоі: бітва за Атлантыку.
13.00 Паветраныя асы вайны.
14.00 Анаконда.
15.00 Тайнае жыццё драпежнікаў.
16.00 Экстрэмальнае падарожжа.
17.00 Дзікі тунец.
19.00 Рэальнае паранармальнае.
20.00 Картачны фокуснік.
21.00 Грашовае сховішча ЗША.
22.00 Свет таўстуноў.
23.00, 3.00 Расследаванні авіякатастроф.
0.00, 4.00 Ліхтургі за мяжой.
2.00 Забароны.

DISCOVERY

7.00 Як гэта ўстроена?
7.25, 14.35 Акулы аўтатаргоў з Даласа.
8.15 Голыя і напалоханыя.
9.10 Рачныя монстры.
10.05 Смяротны ўлоў.
11.00, 6.05 Ліквідатар.
11.50 Склады: бітва ў Канадзе.
12.45, 5.10 Майстры патаргавацца.
13.40 Мотабітва.
15.30 Аўтападполле.
16.25 Эра дыназаўраў.
20.05 Секс у тыраназаўраў.
21.00 Самагоншчыкі.
22.00 Вершнікі пекла.
23.00 Мафія амішаў.
0.00 Скрозь кратовую нару.
0.55 Горад навыварат.
1.50 Што было далей?
2.40 Рачныя монстры.
3.30 Дзённікі вялікай вайны.
4.20 Маланкавыя катастрофы.
4.45 Як гэта зроблена?

НЯДЗЕЛЯ, 24 ЖНІЎНЯ

БЕЛАРУСЬ 1

7.25 Камедыя «Любовь-Морковь 2».
9.00, 12.00, 15.00 Навіны.
9.10 Арсенал.
9.40, 23.50 Серыял «Сваты 5».
10.45 «Пра ежу!».
11.25 XXL WOMAN TV.
12.10 Навіны. Цэнтральны рэгіён.
12.35 «Зона Х».
13.10 Каробка перадач.
13.50 Да 70-годдзя вызвалення Беларусі ад нямецка-фашысцкіх захопнікаў. Дак. цыкл «Яны спявалі за Радзіму».
14.25 Дыялогі пра цывілізацыю.
15.15 Твой горад.
15.30 «Зорнае жыццё». «Ахвотніцы да чужых мужоў».
16.40 Меладрама «Іронія лёсу. Працяг».
19.00 Меладрама «Палын — трава акаянная».
21.00 Галоўны эфір.
21.55 Навіны надвор'я.
22.15 Трылер «Калі звоніць незнаёмец».
20.05 «Кіпень».
21.00 Спортлато 5 з 36.
21.05 КЕНО.
21.10 Мазгавы штурм.
23.35 Трылер «Парфумер. Гісторыя аднаго забойцы».

БЕЛАРУСЬ 3

8.00, 13.20, 21.00, 0.30 «Калейдаскоп».
8.10 «Тайна душы». Жанчына ў ісламе.
8.40, 17.55 «Размаўляем па-беларуску».
8.45 Серыял «Мегрэ».
13.30 Хіт-парад. «Сто песень для Беларусі».
14.25 «Лісабонскія тайны». Маст. фільм. 4-я — 6-я серыі.
17.05 «Капітан тайгі. Уладзімір Арсеньеў». Дак. фільм.
18.00 «Спрадвечнае». Абрад «Зажынкі».
18.15 «Аўтограф». Студыя цыркавога мастацтва «Арэна» ў горадзе Мазыр.
18.45 Сусветнае кіно. «Праз Сусвет».
20.45 Калыханка.
21.10 Канцэрт Нацыянальнага акадэмічнага народнага хору Рэспублікі Беларусь імя Г.І. Цітовіча.
22.25 «Культпрасвет».
22.55 Ж. Пуарэ. «Сямейны ўік-энд». Спектакль Гродзенскага абласнога драматычнага тэатра.

БЕЛАРУСЬ 5

8.10 Футбол. Чэмпіянат Англіі. «Саўтгемптан» — «Вест Бромвіч».
10.05 Футбол. Чэмпіянат Англіі. «Эвертан» — «Арсенал».
12.00 Тэніс. Турнір ВТА. Нью-Хэйвен. Фінал.
14.10 Пляжны футбол. Суперфінал Еўралігі-2014.
15.25 Футбол. Чэмпіянат Англіі. «Тотэнхэм» — КПР.
17.25 Фактар сілы.
17.55 Баскетбол. ЧЕ-2015. Кваліфікацыя. Беларусь — Бельгія. Мужчыны.
19.45 Футбол. Чэмпіянат Англіі. «Сандэрленд» — «Манчэстэр Юнайтэд».
21.40 Аўтаспорт. Драг-рэйсінг. Этап чэмпіянату Беларусі і Кубка Расіі «burn драг».
23.10 Футбол. Чэмпіянат Англіі. «Хал Сіці» — «Сток Сіці».

АНТ

7.00 «Нядзельная раніца».
8.00, 9.00, 16.00 Нашы навіны.
9.05 Нядзельная пропаведзь (з субцітрамі).
9.20 М/с «Смяшарыкі. ПІН-код».
9.35 «Бесталковыя нататкі».
9.55 «Пакуль усе дома».
10.40 «Фазэнда».
11.10 «ТБ-таксі».
11.35 «Ідэальны рамонт».
12.40 Маст. фільм «Лепшае лета нашага жыцця».
16.15 Навіны спорту.
16.20 «Маладыя мільянеры».
17.25 «Асяроддзе пражывання».
18.30 «Хвіліна славы».
20.00 Контуры.
21.05 «Достояніе Рэспублікі». Лепшае.
23.10 Камедыя «Жамчужына Ніла».

СТБ

6.15 Серыял «Турысты». Заключная серыя.
7.05 «Скардзіцца дазваляецца».
7.25 Драма «Апошні самурай».
10.00 «Вялікае снеданне».
10.40 «Тэрыторыя памылак».
12.20 «Добры дзень, доктар».
12.55 «Тайны свету».
13.55 Камедыя «Трамбіта».
15.40 «Глядзець усім!».
16.00 «Цэнтральны рэгіён».
16.30 «24 гадзіны».
16.50 «Аўтапанарама».
17.20 Канцэрт Міхаіла Задорнава.
18.25 «На тым жа месцы ў той жа час».
19.30 «Тыдзень».
20.40 Маст. фільм «Пакуль не накрыўся вечкам».
22.30 Музычны фестываль «Дружба».
23.50 Маст. фільм «Прытулак».
1.15 «Дак. спецпраект»: «Неўміручасць супраць смерці», «Мужчына супраць жанчыны», «Ежа супраць чалавека».

МІР

5.00 М/ф.
8.05 «Ведаем рускую».
9.00, 15.00 Навіны (бягучы радок).
9.10 «Прыгоды Македонскай».
9.20 «Нітка да ніткі».
9.45 Маст. фільм «Бестурботныя блізняты».
12.20 Маст. фільм «Пізанская вежа».
14.05 Дак. фільм «У свеце каменных джунгляў».
15.10 Маст. фільм «Ацэола».
16.55 Маст. фільм «Тэкумзе».
18.35 Маст. фільм «Севрына».
19.55 Маст. фільм «Сыны Вялікай Мядзведзіцы».
21.35 Маст. фільм «Правадыр белае пяро».
23.00 Маст. фільм «Цалуюцца золкі».
0.20 Маст. фільм «Калі б ведаць».
1.55 Маст. фільм «Бестурботныя блізняты».

РТР—БЕЛАРУСЬ

7.00 Маст. фільм «Не было б шчасця...».
10.10 «Сам сабе рэжысёр».
11.00, 14.00, 20.00 Весткі.
11.15 «Смехапанарама».
11.45 «У свеце жывёл».
12.20 М/ф.
13.00 Аркадзь Мамантаў. «Іншая рэальнасць».
14.15 Да юбілею кінастудыі. «Масфільм». 90 крокаў».
14.30 «Пакой смеху».
15.00 Маст. фільм «Станцыйны наглядчык».
16.25 Маст. фільм «Зваротны білет».
18.10 Маст. фільм «Родны чалавек».
21.00 Маст. фільм «Муж шчаслівай жанчыны».
22.40 Маст. фільм «Прыватны дэтэктыў Таццяна Іванова. Жывём толькі раз».

НТБ—БЕЛАРУСЬ

6.25 Серыял «Порах і шрот».
8.00 10.00, 13.00, 16.00, 19.00 Сёння.
8.20 «Гатуем з Аляксеем Зіміным».
8.50 «Іх норавы».
9.25 «Ядзім дома!».
10.20 «Цуд тэхнікі».
10.55 «Вочная стаўка».
11.50 «Дачны адказ».
13.20 Серыял «Сола для піталета з аркестрам».
15.00 Серыял «Тры зоркі».
16.20 «Следства вялі...».
17.15 Серыял «Вуліцы разбітых ліхтароў».
19.55 Серыял «Мент у законе-8».

8 КАНАЛ

9.00, 13.20, 18.45, 21.05 «Надвор'е».
9.05, 15.45 Мультпарад.
9.45 «Тваё здароўе» (Дзіцячая стаматалогія).
10.00 «Адшукваецца адпачынак».

■ Тэму падказаў чытач

СУБ'ЕКТЫЎНЫ ПОГЛЯД?..

Каля шматпавярховага дома на вуліцы Маякоўскага ў Мінску, літаральна каля дарогі, стаіць невялікі мемарыяльны знак. Адразу і не зразумееш, што за ён. Выпадковаму мінаку можа здацца, што гэта нейкі валун, які прымасціўся на ўзбочыне. Астатнія ў штодзённай сумятні ўвогуле не звяртаюць на яго ўвагі. А ўсё таму, што гэты «валун» павернуты тварам не да людзей, якія праходзяць побач, а да праезнай часткі, дзе адна за адной сноўдаюць машыны…

І гэта нікога не хвалявала б, каб ні адзін мясцовы жыхар, які ведае гэты раён сталіцы як сваіх пяць пальцаў. Гэта **Уладзімір ГОЛУБЕЎ,** даўні падпісчык нашай газеты. Як ён сам кажа, чытач з 57-гадовым стажам. Вось і звярнуўся да нас па дапамогу — як да прадаўжальнікаў традыцый падпольнай «Звязды».

Мемарыяльны знак на вуліцы Маякоўскага пастаўлены ў гонар патрыётаў-падпольшчыкаў маёра Багатага і Зінаіды Александровіч, якія загінулі ў 1944 годзе. У гады вайны ў доме № 35 размяшчалася канспіратыўная кватэра спецгрупы М.М. Багатага (Багатырова). Гаспадыня, Зінаіда Александровіч, не толькі прадаставіла падпольшчыкам сваё жыллё, а і ўсяляк дапамагала ім. Часцей за ўсё выконвала шматлікія заданні па разведцы. У чэрвені 1944 года, літаральна за некалькі дзён да вызвалення, падпольшчыкаў не стала…

Мемарыяльны знак тут з'явіўся толькі ў 2008 годзе. Нават атрымаў статус гісторыка-культурнай каштоўнасці. Побач пасадзілі невялічкі кветнік, і ўсё на гэтым. Сюды як ніхто ні прыходзіў, так і цяпер не ходзіць. Акрамя Уладзіміра Голубева. Пасадзіў побач яблыньку, летам палоў і паліваў кветкі, а восенню зграбаў лісце. Так бы ўсё і было далей, каб не суцэльная будоўля на вуліцы Маякоўскага. Пачалі пашыраць дарогу — яблыньку спілавалі, а мемарыяльны знак увогуле знеслі. Так і праляжаў ён, нікому не патрэбны, на ўзбочыне дарогі амаль год. На шчасце, пасля завяршэння будаўнічых работ яго вярнулі на месца. Толькі апынуўся ён ужо амаль каля самай праезнай часткі.

— Клапачуся не пра сябе, — прызнаецца Уладзімір Міхайлавіч. — Пакуль жыву, буду даглядаць мемарыяльны знак. А потым хто гэтым зоймецца? Можа, і знайшліся б добраахвотнікі. Толькі ж не ведаюць людзі нічога. Вось і трэба перавярнуць знак, каб узнікла жаданне падысці, прачытаць надпіс, ускласці кветкі. І яшчэ. Калі ўжо гэтым займацца, то трэба выправіць і гістарычную памылку. Справа ў тым, што на мемарыяльным знаку напісана, што «У гады Вялікай Айчыннай вайны ў доме № 35 па вуліцы Маякоўскага…» А гэта не так. У гады вайны такой вуліцы ў Мінску ўвогуле не было. Яна называлася па-іншаму — Чэрвеньскі тракт, а да 1923 года была Ігуменскім трактам.

Прыемна, што сярод нас яшчэ ёсць неабыякавыя да сваёй гісторыі, да сваёй Радзімы людзі. І Уладзімір Голубеў — адзін з іх. Прычым гэта

Фота Сяргея НІКАНОВІЧА.

не адзіная сітуацыя, якая хвалюе нашага аўтара. Прыкладна год таму газета «Звязда» пісала пра яшчэ адзін помнік, які даглядае мінчанін. Маецца на ўвазе абеліск, прысвечаны патрыётам-антыфашыстам, які знаходзіцца на вуліцы Аранжарэйнай, якраз побач з былым Чэрвеньскім рынкам. Тады мінчаніна хвалявала тое, што яго можа не стаць у сувязі са зносам рынку і пабудовай на яго месцы гандлёвага цэнтра. У гэтым плане хваляванні былі дарэмнымі: абеліск з'яўляецца гісторыка-культурнай каштоўнасцю Ленінскага раёна, таму ён недатыкальны і ахоўваецца законам.

Аднак былі і іншыя нагоды для непакою. Абеліск знаходзіўся ў такім стане, што патрабаваў невялічкага рамонту. Асабліва напярэдадні святкавання 70-годдзя вызвалення ад нямецка-фашысцкіх захопнікаў. Гэтую праблему вырашылі ў адміністрацыі Ленінскага раёна. Вядома, не абышлося тут і без нашага ўдзелу. Аднак галоўнае не ў гэтым. Абеліск быў прыведзены ў належны стан, у чым давялося ўпэўніцца на свае вочы. За што — вялікі дзякуй!

На гэты раз мы зноў звярнуліся ў адміністрацыю Ленінскага раёна. Спыталі, ці магчыма перанесці мемарыяльны знак на вуліцы Маякоўскага або паставіць яго іншым бокам. Як расказаў **загадчык сектара культуры ўпраўлення ідэалагічнай работы, культуры і па справах моладзі адміністрацыі Ленінскага раёна Яўген ЮШКО,** спецыялісты ведамства неаднойчы выязджалі на гэтае месца. «Пытанне выпрацоўвалася комплексна адначасова некалькімі падраздзяленнямі адміністрацыі раёна, — зазначыў ён. — Мы за тое, каб павярнуць мемарыяльны знак на 360 градусаў ці хаця б на 180. Ідэальны варыянт — яшчэ і перанесці яго далей ад дарогі. Аднак мы не маем такіх паўнамоцтваў, бо мемарыяльны знак з'яўляецца гісторыка-культурнай каштоўнасцю. Прычым, як паведамілі ў нашым упраўленні архітэктуры і будаўніцтва, існуе план рэканструкцыі вуліцы Маякоўскага, згодна з якім на працягу двух гадоў пасля яго падпісання падобныя ўмяшанні проста забаронены. Акрамя таго, сітуацыя ўскладняецца тым, што якраз побач з домам № 35 размяшчаецца складаная сістэма камунікацый. Такім чынам, у бліжэйшы час перанос мемарыяльнага знака не ўяўляецца магчымым».

Аднак, як паведаміў **начальнік упраўлення па ахове гісторыка-культурнай спадчыны і рэстаўрацыі Міністэрства культуры Ігар ЧАРНЯЎСКІ,** ён не бачыць у гэтым вялікай праблемы. «Спадару Голубеву трэба звярнуцца ў Мінскі гарадскі выканаўчы камітэт, які з'яўляецца ўласнікам аб'екта, і вырашыць гэтае пытанне, — патлумачыў галоўны захавальнік гісторыка-культурнай спадчыны краіны. — У сваю чаргу, Мінгарвыканкам даручыць вырашэнне гэтай задачы, а канкрэтна рэканструкцыю мемарыяльнага знака, пэўнаму свайму структурнаму падраздзяленню. Гэта не прывядзе да змянення гісторыка-культурнай каштоўнасці».

— Мемарыяльны знак на месцы канспіратыўнай кватэры падпольшчыкаў па вуліцы Маякоўскага знаходзіцца на балансе адміністрацыі Ленінскага раёна, — зазначыла **начальнік упраўлення культуры — першы намеснік начальніка галоўнага ўпраўлення ідэалагічнай работы, культуры і па справах моладзі Мінгарвыканкама Віталіна РУДЗІКАВА.** — Напярэдадні 3 ліпеня яго акультурылі, прывялі ў належны выгляд. Калі казаць пра зварот грамадзяніна Голубева, то ўсе меркаванні будуць улічаны. Аднак не варта з гэтага рабіць праблему, бо ўсё ж такі гэта суб'ектыўны погляд. Калі казаць аб прыцягненні ўвагі да мемарыяльнага знака, то ён размяшчаецца якраз удала, бо добра праглядаецца з дарогі. Вядома, ідэя аб павароце ці перастаноўцы помніка мае права на існаванне. Можна таксама прадумаць падыход да яго, каб гэта было зручна ўсім. Адміністрацыі раёна гэта будзе рэкамендавана. Аднак з улікам горадабудаўнічай сітуацыі, некаторых акалічнасцяў і тых аб'ектаў, якія існуюць на мясцовасці, рашэнне ўсё ж застанецца за імі. Калі нашы рэкамендацыі ўхваляць, то рэстаўрацыйныя работы будуць выконвацца па ўзгадненні з Міністэрствам культуры.

…Якія б змены не чакалі мемарыяльны знак па вуліцы Маякоўскага, хочацца спадзявацца на такіх добрасумленных жыхароў, як спадар Голубеў, якія не пашкадуюць свайго часу, каб спыніцца, прыбраць, калі трэба, апалае лісце, падняць кінутую бутэльку ці паперку ад цукеркі. А можа, і ўскласці кветкі, каб ушанаваць памяць тых, хто, набліжаючы Перамогу, так да яе і не дажыў.

Вераніка КАНЮТА

■ Нефармат

Гасцявы шлюб

Гатую вячэру і з усмешкай слухаю, як актыўныя і бойкія вядучыя радыё спрабуюць разгаварыць слухачоў на тэму курортных раманаў. І ўжо што толькі не расказваюць: як успыхнула пад паўднёвым сонцам такое ж гарачае пачуццё (праўда, хутка згасла); як абяцаў залатыя горы, а сам праз тыдзень збег да жонкі; як пасля сустрэчы на курорце пісалі адно аднаму лісты больш за 10 гадоў… І тут успомнілася дасціпная амаль што гумарэска Андрэя Більжо, прачытаная даволі даўно ў расійскай газеце. Аднойчы паехаў умоўны Іваноў з умоўнай Пятровай на турэцкі курорт. Усё было падрыхтавана і прадумана да дробязяў, у кожнага мелася надзейная легенда для сям'і. І трэба ж было ёй у першы вечар зачапіцца за турэцкі дыван у рэстаране і зламаць нагу! Таму на чаканыя рамантычныя ночы і цудоўныя вечары каля лагоднага мора давялося забыцца, увесь водпуск яна прасядзела ў гіпсе на балконе нумара, а ён, нібы гатэльны пасыльны, насіў садавіну, марозіва ды выконваў іншыя капрызы хворай. Гэты ўспамін мяне канчаткова развесяліў. Таму, калі ў той вечар пазваніла даўняя знаёмая Антаніна Іванаўна, я адразу расказала ёй пра чужы няўдалы курортны раман. А яна, шчыра пасмяяўшыся, адказала, што сама нядаўна прыехала з адпачынку і запрашае на дзень народзінаў. Гэта было дзіўна, бо знаёмая нарадзілася ў снежні. Я толькі рот адкрыла, а яна патлумачыла: не яе дзень народзінаў, а Уладзіміра Пятровіча.

З гэтага месца трэба было расказаць больш падрабязна, таму мы ўмовіліся сустрэцца яшчэ да прызначанай даты. Антаніну Іванаўну я не бачыла даўно, таму калі сказаць, што яна перамянілася, будзе нічога не сказаць. На мяне глядзела жанчына, гадоў на 15 маладзейшая за свае шэсцьдзясят з хвосцікам. І не толькі паўднёвы загар са светлай сукенкай на яе пастрайнелай фігуры рабіў жанчыну маладзейшай. Бляск у вачах, якога раней не назіралася — вось што было новым.

Відавочна, што ёй хацелася падзяліцца многім. Зразумела, было чым. Аказалася, ужо год як яны разам з Уладзімірам Пятровічам. Не, не ў грамадзянскім шлюбе, як гэта модна цяпер у маладых. Проста сустракаюцца амаль кожны дзень. Ён прыходзіць, можна сказаць, у госці. Кватэры ў іх адносна недалёка: некалькі аўтобусных прыпынкаў. Калі добрае надвор'е і ёсць настрой, можна пехатой прайсціся. Яна даўным-даўно ўдава, ён застаўся адзін некалькі гадоў таму. «У нас ну ўсё аднолькава, — шчабятала мая суразмоўца. — На пенсію мы выйшлі амаль адначасова. Дзеці і ўнукі жывуць у іншых гарадах. Дачы амаль на аднолькавай адлегласці, толькі ў розных кірунках.

Сыходзіцца і жыць разам неяк пытанне нават не стаяла. Па-першае, не хочацца мяняць звычкі. Кожны з нас прывык да сваёй кватэры, мае свае любімыя рэчы, сваю асабістую прастору, якая склалася гадамі. І самае галоўнае, мы абое падсвядома баімся размовы на гэту тэму з дзецьмі. Мне здаецца, яны не зразумеюць. Ён гэтаксама лічыць. Наогул стасункі з дарослымі дзецьмі — рэч няпростая. — Мае суседзі, цудоўныя людзі, пажаніліся ў сталым узросце, у кожнага дзеці ад першага шлюбу. І ўжо дваццаць гадоў у іх перыядычна ўспыхваюць канфлікты на глебе таго, хто колькі сваім дзецям дапамагае. Кожнаму хочацца больш даць сваім дзецям. А тут мы не трымаем справаздачу адно перад адным у такіх далікатных пытаннях. І нават не пытаемся лішняга».

Яшчэ я даведалася, што Антаніна Іванаўна і Уладзімір Пятровіч дапамагаюць адно аднаму ва ўсім. Па чарзе ездзяць на дачныя ўчасткі, не запускаюць ніводны. У яе зямля лепшая, таму дачу зрабілі агародам, а ў яго домік прыгожы і прасторны, там у іх цяпер месца адпачынку.

Яна з задавальненнем кожны дзень гатуе абед, бо да абеду чакае яго. «Хіба для адной сябе так гатаваў бы? — задае рытарычнае пытанне жанчына. — Стараюся, каб ежа была здаровай, у ёй пераважала агародніна, і разам з тым было смачна. На дэсерт зусім не цяжка спячы яблычны пірог альбо тварожную запяканку. А раней бывала, што цэлы дзень абыходзілася гарбатай ды бутэрбродамі». Ён жа стараецца парадаваць яе новай паліцай альбо іншым зручным прыстасаваннем для кухні, варта ёй толькі абмовіцца пра тое, што хацелася б нешта памяняць у звыклым інтэр'еры. Адным словам, двое сталых людзей калі не ператварылі сваё жыццё ў суцэльнае свята, то напоўнілі яго новым цікавым зместам.

Нядаўна, як і гаварылася раней, яны з'ездзілі на 12 дзён у Балгарыю і цудоўна правялі час. Яна ўжо гадоў 20 не была на моры, і адпачынак стаў сапраўднай падзеяй. Раней на гэта ўвагі не звяртала, а цяпер заўважыла, колькі пажылых людзей прыязджаюць на курорт. Кожны дзень хадзілі некалькі кіламетраў па ўзбярэжжы і не маглі нагаварыцца. Там жа вырашылі, што ўвосень дзве пенсіі ахвяруюць на паездку па гарадах Беларусі, дзе раней не былі. Цяпер выбіраюць маршрут.

Не так даўно давялося чытаць пра форму ўзаемаадносін, якую псіхолагі называюць гасцявым шлюбам. Калі ён вось такі, як у маёй знаёмай, то чаму б і не?

Святлана ЯСКЕВІЧ

■ Факт

Новы мост пад Жабінкай

Амаль чатыры гады цягнулася будаўніцтва моста цераз Мухавец на аўтадарозе Каменец — Жабінка — Федзькавічы на ўездзе ў райцэнтр, які цяпер аб'яўлены горадам-спадарожнікам Брэста. І вось нарэшце адкрыты рух па новым пуцеправодзе.

Да гэтага даводзілася ехаць па старым мосце з аднабаковым рухам, які рэгуляваўся святлафорам. Акрамя дзвюх палос руху для аўтатранспарту, на новым мосце ёсць дарожка і для пешаходаў. Афіцыйнае адкрыццё адбудзецца крыху пазней.

Святлана ЯСКЕВІЧ.

На Міншчыне з'явіцца сем дзіцячых садкоў

Два дзіцячыя садкі мяркуецца адкрыць у цэнтральным рэгіёне да канца гэтага года. Пра гэта паведамілі ва ўпраўленні адукацыі Мінаблвыканкама.

Новыя дашкольныя ўстановы з'явяцца ў Смалявічах і Слуцку. Кожная з іх зможа прыняць па 230 выхаванцаў. У дзіцячых садках вобласці будзе створана дадаткова больш як 340 месцаў за кошт вывядзення першых класаў у школы і адкрыцця новых груп у дзейных садках. Будаўніцтва некалькіх дзіцячых садкоў запланавана ў Мінскім раёне. У прыватнасці, у Бараўлянах, Самахвалавічах, Міханавічах, Мачулішчах, Калодзішчах, Сеніцы, Хацежыне.

Сёлета дзіцячыя ўстановы дашкольнай адукацыі Міншчыны прымуць 57871 выхаванца. Гэта на тысячу больш, чым летась. У некаторых населеных пунктах, дзе адчуваецца дэфіцыт месцаў у дзіцячых садках, будзе арганізаваны цэнтралізаваны падвоз падапечных у іншыя садкі.

Таццяна ЛАЗОЎСКАЯ

■ На свае вочы

Жыццё, распісанае па хвілінах

Яго ўбачыў карэспандэнт «Звязды» падчас адной незвычайнай экскурсіі

Расійскія турфірмы з нядаўніх часоў ладзяць экскурсіі ў знакаміты Уладзімірскі цэнтрал — адзін з самых вядомых помнікаў расійскай гісторыі. Пры ўваходзе наведвальнікі здаюць дакументы, мабільныя тэлефоны і вострыя прадметы. Для паўнаты ўражанняў ім прапануюць пераапрануцца ў турэмныя робы, зняць адбіткі пальцаў і сфатаграфавацца з нумарам. У нас пакуль на гэтым грошы не зарабляюць, а нядаўні прэс-тур для журналістаў па бабруйскіх СІЗА, дарослай і дзіцячай калоніях быў прымеркаваны да 94-й гадавіны крымінальна-выканаўчай сістэмы МУС Рэспублікі Беларусь. З мінулага года такія наведванні вырашана было зрабіць традыцыйнымі. Не толькі дзеля таго, каб людзі ведалі, як жывецца правапарушальнікам па той бок калючага дроту, але і мелі ўражанне аб складаных працоўных буднях тых, хто іх абслугоўвае.

У сценах культурна-гістарычнай каштоўнасці

Следчы ізалятар № 5 знаходзіцца ў вежы знакамітай Бабруйскай крэпасці, якая мае назву «вежа Апермана» (менавіта пад яго кіраўніцтвам праводзілася будаўніцтва). У народзе яе называюць больш проста — Чырвоная вежа. Помніку архітэктуры больш за 200 гадоў. У гады Вялікай Айчыннай немцы трымалі тут савецкіх ваеннапалонных, пасля вайны сюды прывозілі рэпрэсаваных. У якасці следчага ізалятара будынак выкарыстоўваецца з сакавіка 1969 года. Цяпер ён абслугоўвае 5 раёнаў Магілёўскай вобласці і адзін — Гомельскай. Першае, што адчуваеш, калі за табой з бразгай зачыняюцца дзверы, — лёгкую разгубленасць. У душы радуешся, што гэта толькі экскурсія і ты хутка пакінеш турэмныя сцены. Тут добра разумееш, чым заканчваюцца жарты з законам. Нават пачынаеш шкадаваць, што ў нас не практыкуюць экскурсіі, як у Расіі. Выключэнне існуе толькі для цяжкіх падлеткаў, і то ў выхаваўчых мэтах. Напэўна, калі б гэтую аўдыторыю можна было пашырыць, менш стала б ахвотных «сесці на іголку».

Зняволеныя трапляюць у СІЗА праз жалезныя вароты. Чорны «варанок» завозіць іх адразу ў будынак. З гэтага моманту чарговыя дзверы на іх шляху будуць адчыняцца толькі пасля таго, як зачыняцца папярэднія. Гэта робіцца ў мэтах бяспекі, каб не было спакусы ўцячы.

Радыё працуе тут амаль без перапынку. Але слухаюць затрыманыя зусім не забаўляльныя перадачы. Ім тлумачаць артыкулы кодэксаў і паведамляюць, што трэба для таго, каб сюды больш не трапляць.

Асабліва ўражвае арыштанцкі дворык. Ён знаходзіцца ўнутры вежы. Збоку — металічная лесвіца. Па ёй мы падымаемся наверх, каб адтуль праз краты панаэіраць за тымі, хто прагульваецца. Пад нагамі некалькіх падзеленых цаглянымі сценамі клетак прыблізна 13–15 квадратных метраў, дзе па коле рухаюцца людзі. **Начальнік ізалятара, палкоўнік унутранай службы Андрэй Працэнка,** тлумачыць: прастора маленькая, а трэба неяк рухацца, вось арыштанты і бегаюць. Кожная «камера» (яны разлічаны на 2—17 чалавек) знаходзіцца ў гэтай замкнутай прасторы каля 2 гадзін у дзень.

Па суседстве з СІЗА

Мы спускаемся ўніз і ідзём па вузкім звілістым калідоры, па абодвух баках якога дзверы з невялікімі акенцамі і надзейнымі замкамі. Праз кожны метр — вялікая трывожная кнопка. Гэта на той выпадак, калі затрыманы павёў сябе неадэкватна. Чырвоная вежа разлічана на ўтрыманне адначасова да 300 чалавек — тут 38 камер, не лічачы 3 карцараў. Абслугоўваннем спецкантынгенту займаецца ўдвая менш чалавек. І першыя, хто сустракае, — супрацоўнікі дзяжурнай службы. Яе начальнік, маёр унутранай службы Уладзімір Фісюк працуе амаль 20 гадоў. Кажа, што ўсім задаволены, хаця за гэтымі словамі адчуваецца стрыманасць. У суровай установе ён застаецца галоўным на самы адказны час — ноччу. А тыя, хто трапляе сюды, не адрозніваецца мяккім характарам. Сярод супрацоўнікаў ізалятара шмат мужных людзей. Як тыя ж старшыя кантралёры дзяжурнай службы Аляксандр Макееў і Мікалай Клімовіч, былыя ўдзельнікі баявых дзеянняў у Афганістане.

— Да нас на працу прыходзіць і шмат моладзі, — адзначае Андрэй Працэнка. — Кантралёр — прафесія, якая не патрабуе кваліфікацыі. Затое заробак — больш за чатыры мільёны рублёў. Прадастаўляем жыллё. Некалькі гадоў таму цалкам перабудавалі інтэрнат. Умовы не горшыя, чым у кватэры.

Каб мы не сумняваліся, нас запрашаюць у інтэрнат на экскурсію. Ён зусім побач з СІЗА. Але гэтае суседства, як ні дзіўна, не выклікае панурых думак. Каля ўвахода ў будынак з еўравокнамі — дзіцячая пляцоўка, крыху далей аўтапаркоўка. Унутры ўтульныя памяшканні, сучаснае абсталяванне.

Аляксандр Сідараў разам з жонкай Наталляй займаюць адзін з двух пакояў у блоку з усімі выгодамі. Малады чалавек вось ужо 5 гадоў працуе ў СІЗА кантралёрам. У сям'і нядаўна з'явілася папаўненне. Дзяўчынку назвалі ў гонар нашай алімпійскай «зоркі» па біятлоне Домрачавай — Дар'яй. Аляксандр прызнаецца, што праца нервовая, але ж заробак і магчымасць атрымаць хутка сваё жыллё, прывязвае лепш за ўсё астатняе.

Заробак — на картку

Калі СІЗА — гэта перавалачны пункт, дзе чалавек затрымліваецца толькі на той тэрмін, пакуль ідзе следства, то папраўчая мужчынская калонія № 2 па вуліцы Сікорскага — асобны горад за калючым дротам. Тут, як і ў вялікім населеным пункце, ёсць прамысловая зона і так званы «спальны раён», куды асуджаныя вяртаюцца толькі на ноч. Увесь дзень з 6.00 да 22.00 распісаны па хвілінах: сняданак, праца, абед, зноў праца, выхаваўчыя мерапрыемствы, вячэра, адбой. І так кожны дзень. Выхадны толькі ў нядзелю, але тутэйшыя насельнікі не застаюцца без справы — з імі працуюць псіхолагі, кіраўнікі гурткоў па інтарэсах.

Асуджаныя, здаецца, усе на адзін твар, ходзяць у аднолькавых робах, ядуць адну і тую ежу, нават думкі, здаецца, маюць аднолькавыя. Але гэта звонку. У кожнага свой шлях сюды, свая трагедыя. Міхаіл, напрыклад, трапіў у калонію «дзякуючы» хабару. З чатырох гадоў адбыў ужо два. Імкнецца як мага хутчэй вярнуцца да нармальнага жыцця, таму і на добрым рахунку ў кіраўніцтва калоніі. Гэта дае яму дазвол на дадатковыя званкі і сустрэчы з роднымі. Міхаіл па прафесіі настаўнік фізікі і матэматыкі, нават у аспірантуры вучыўся. У яго ёсць жонка, расце сын. Што яго падштурхнула на крывую сцяжынку, не адважваецца сказаць. Але запэўнівае, што цалкам перамяніўся і спадзяецца, што дзяржава дасць яму магчымасць хутчэй вярнуцца да родных. Па словах начальніка папраўчай калоніі № 2 Аляксандра Какуніна, з 2455 асуджаных 630 падпадае пад дзеянне сёлетняй амністыі. З іх 60 ужо выйшлі на волю, яшчэ ў 76-ці паменшаны тэрмін.

Але ёсць асуджаныя, чые злачынствы не даюць ім права скарыстацца амністыяй. Як Дзяніс Востраглазаў, які за забойства бацькі атрымаў 25 гадоў турмы. 15 з іх ён ужо адбыў. У калоніі ён галоўны па тэлестудыі. Пад яго кіраўніцтвам тут адбываюцца сустрэчы з цікавымі людзьмі, запісваюцца лекцыі. У госці да тэлеканала наведваліся нават з беларускага тэлебачання. Канал БТ-1 наогул тут здымаў «Фактар страху».

Калонія — не тое месца, куды трэба імкнуцца. Але яе супрацоўнікі складаюць выключэнне. Пра генеральнага дырэктара так званай прамзоны Сяргея Казлова тут жартам кажуць: знаходзіцца пажыццёва. Ён працуе тут з 1983 года! Прамзона, дзе большую частку свайго турэмнага часу правоадзяць асуджаныя, уражвае памерамі. Яно і зразумела, тут працуе амаль 2,5 тысячы чалавек. На ўчастку металаапрацоўкі вырабляюцца розныя каркасы і рамы для такіх знакавых прадпрыемстваў, як МАЗ, МТЗ, «Белшына», «Магатэкс». Яшчэ адзін участак, дрэваапрацоўкі, вырабляе вокны, дзверы і тару, якую набываюць «Магілёўхімвалакно», Асіповіцкае дахавае прадпрыемства і іншыя. А спецадзенне, якое тут шыюць у тры змены, заказваюць аж 40 прадпрыемстваў Беларусі. Нязвыкла бачыць за швейнымі машынкамі мужчын, але, як запэўнівае Сяргей Казлоў, сярод іх ёсць такія перадавікі, якія нават па 5 мільёнаў зарабляюць. Для параўнання: ніжняя мяжа заробку складае ўсяго 200 тысяч рублёў. Грошы, за выключэннем неабходных утрымання, пералічваюцца на картку асуджанага ці яго родных.

Асуджаныя, здаецца, усе на адзін твар, ходзяць у аднолькавых робах, ядуць адну і тую ежу, нават думкі, здаецца, маюць аднолькавыя. Але гэта звонку. У кожнага свой шлях сюды, свая трагедыя.

І ніякіх цукерак

Ад дарослай папраўчай калоніі да дзіцячай, дзе ўтрымліваюцца непаўналетнія злачынцы, каля 2 кіламетраў. У Беларусі гэта адзіная такога роду ўстанова. **Начальнік калоніі Мікалай Андрасюк** адзначае, што калісьці тут знаходзілася да 1200 чалавек ва ўзросце ад 14 да 21 года. Цяпер усяго 142! Розніца паміж дарослай і дзіцячай калоніямі відавочная. Нават у меню. Тут мяса даюць трох відаў. Тры разы на тыдзень тутэйшыя арыштанты маюць магчымасць ласавацца здобай. А вось пра цукеркі, калі родныя не прывязуць, можна забыцца. Вельмі накладная справа для такой установы, якая ўтрымліваецца на падаткі законапаслухмяных грамадзян.

— Працаваць з падлеткамі цяжэй за ўсё, — лічыць Мікалай Андрасюк. — Іх неабходна пераканаць, запаліць. І тады яны не згубяцца ў грамадстве.

Супрацоўнікі калоніі ведаюць падыход да гэтых няпростых падлеткаў, напэўна, яшчэ і таму, што тут працуе шмат дынастый. Ткачэнкі, Котавы, Ласкаўнёвы, Вяржбіцкія, пералічвае Мікалай Аляксеевіч, і ў яго голасе адчуваецца гонар за сваіх супрацоўнікаў. Яны ўмеюць працаваць з цяжкімі падлеткамі. І вельмі радуюцца, калі тыя становяцца на шлях выпраўлення.

Дарэчы, гэтыя асуджаныя, зноў такі ў адрозненне ад дарослых, і самыя ўдзячныя. Пасля вызвалення яны не хаваюцца за спінамі мінакоў, калі бачаць сваіх былых выхавальнікаў. Многія з іх здольныя і на шчырае раскаянне. Псіхолаг Юлія Котава можа расказаць не адну такую гісторыю. Яна добра памятае, як цяжка перажываў сваё злачынства Дзіма з Наваполацка. Яму было 14 гадоў, калі ён разам з сябрамі выпіў і збіў да смерці нагамі бяскрыўднага бамжа. З 4 гадоў, якія ён атрымаў за сваё злачынства, засталося адбываць паўтара. Здаецца, што хлопец і цяпер перажывае свой учынак. Прызнаецца, што тут яму ўпершыню трапіў у рукі Новы Запавет, і ён шчыра паверыў у Бога.

У адрозненне ад сваіх аднагодкаў тутэйшыя юнакі не маюць магчымасці бавіць час каля камп'ютара (за выключэннем урокаў інфарматыкі). Яны аддаюць яго вучобе, чытанню, маральна-псіхалагічным заняткам. Нават фільмы яны глядзяць толькі па адным тэлеканале, які 4 гады назад запрацаваў па ініцыятыве старшага выхавальніка Фёдара Зайца. Тут вырашаюць, што глядзець падлеткам, а ад чаго лепш устрымацца. А яшчэ хлопцы ходзяць у храм у гонар святога прападобнага Сергія Раданежскага. Ёсць нават спецыяльны пакой, дзе малады іерэй а. Віктар праводзіць набажэнствы. Ён размаўляе з хлопцамі на духоўна-маральныя тэмы і, што самае цікавае, знаходзіць агульную мову. Верыць ці не ў Бога — справа добраахвотная. Але калі падчас Вялікадня на службу прыйшлі 117 чалавек са 142, гэта аб чымсьці гаворыць. А нядаўна Бабруйская епархія падаравала ўстанове стол для настольнага тэнісу. Усё гэта дае магчымасць падлетку атрымаць той стрыжань, які дазволіць яму мацней трымацца за жыццё і паважаць іншых. І тое, што ў калоніі за апошнія 4 гады колькасць спроб суіцыдаў знізілася з 10 да 0, гэта вынік таго, што тут працуюць неабыякавыя людзі.

Нэлі ЗІГУЛЯ. Фота аўтара

БЕЛАРУСБАНК

ПУБЛИЧНАЯ ОФЕРТА (ПРЕДЛОЖЕНИЕ)

на заключение договора срочного банковского вклада «Интернет-депозит – Тренд»

Настоящий документ, размещенный в сети Интернет на веб-сайте по адресу: www.asb.by Открытым акционерным обществом «Сберегательный банк «Беларусбанк», именуемым в дальнейшем «Вкладополучатель», является публичной офертой, то есть предложением Вкладополучателя заключить договор срочного банковского вклада (в белорусских рублях) (далее – Договор) с физическим лицом, являющимся владельцем текущего (расчетного) банковского счета, доступ к которому может быть обеспечен при использовании дебетовой банковской платежной карточки (далее – карточка), оформленной на его имя и зарегистрированной в системе «Интернет-банкинг» Вкладополучателя, именуемым в дальнейшем «Вкладчик». Текущий (расчетный) банковский счет, доступ к которому может быть обеспечен при использовании карточки Вкладчика (далее – текущий счет), должен быть открыт в белорусских рублях в одном из подразделений Вкладополучателя.

Вкладополучатель считает себя на условиях, указанных в настоящем предложении, заключившим Договор с Вкладчиком, который при соблюдении условий настоящего предложения и в порядке, им предусмотренном, отзовется на настоящее предложение (акцептует предложение).

Договор считается заключенным между Вкладополучателем и Вкладчиком в момент акцепта Вкладчиком публичной оферты Вкладополучателя.

Совершение Вкладчиком в системе «Интернет-банкинг» Вкладополучателя (далее – система «Интернет-банкинг») с использованием реквизитов карточки операции по переводу с текущего счета суммы первоначального взноса для зачисления на вкладной счет, открываемый согласно настоящему Договору, является акцептом публичной оферты – заключением настоящего Договора на изложенных далее условиях. Размер первоначального взноса на вкладной счет определяется Вкладчиком самостоятельно с учетом требований подпункта 2.2.2 настоящего Договора и указывается в документе, формируемом в системе «Интернет-банкинг» по факту совершения данной операции в подтверждение ее совершения.

1. ПРЕДМЕТ ДОГОВОРА

1.1. По настоящему Договору Вкладополучатель принимает белорусские рубли, переведенные в системе «Интернет-банкинг» с текущего счета Вкладчика с использованием реквизитов карточки (далее – вклад). Вкладополучатель обязуется возвратить сумму вклада в соответствии с настоящим Договором, а также в порядке и на условиях, определенных настоящим Договором, выплатить начисленные по вкладу проценты, которые состоят из Основных и Премиальных процентов.

1.2. Срок возврата вклада – день истечения двадцати четырех месяцев со дня акцепта настоящей публичной оферты. В случае если день наступления срока возврата вклада приходится на выходной или праздничный день, срок возврата вклада переносится на первый рабочий день, следующий за выходным или праздничным днем.

1.3. В рамках настоящего Договора используются следующие термины:

перевод – совершение с использованием реквизитов карточки операции по переводу с текущего счета суммы денежных средств для зачисления на вклад;

списание – уменьшение суммы денежных средств, доступных на вкладе для распоряжения Вкладчиком;

зачисление – увеличение остатка денежных средств на вкладе (текущем счете), которое производится не позднее двух рабочих дней, начиная с первого рабочего дня, следующего за днем перевода (списания). При осуществлении перевода (списания) в выходной или праздничный день зачисление производится не позднее двух рабочих дней, начиная с первого рабочего дня, следующего за выходным или праздничным днем.

1.4. В связи с тем, что день перевода (списания) и день зачисления денежных средств на вклад (текущий счет) Вкладчика могут не совпадать, Вкладчик проинформирован и согласен, что до момента зачисления денежных средств на вклад (текущий счет) возможность совершения операций в указанный период времени с данными денежными средствами и/или текущим счетом (вкладом) может быть ограничена.

2. ПРАВА И ОБЯЗАННОСТИ СТОРОН

2.1. Вкладополучатель обязуется:

2.1.1. обеспечить сохранность вклада, своевременность исполнения своих обязательств по Договору и банковскую тайну Вкладчика;

2.1.2. списать сумму вклада в день наступления срока возврата вклада (досрочно – при наличии подтвержденного посредством системы «Интернет-банкинг» волеизъявления Вкладчика) для зачисления на текущий счет.

Если день наступления срока возврата вклада приходится на выходной или праздничный день, то датой наступления срока возврата вклада считается первый рабочий день, следующий за выходным или праздничным днем. В этом случае проценты по вкладу за вышеуказанные дни начисляются по ставке, действовавшей по вкладу в последний день, предшествующий дню наступления срока возврата вклада.

Сроки зачисления на текущий счет суммы вклада при наступлении срока его возврата определяются пунктом 1.3 настоящего Договора;

2.1.3. оказывать услуги по вкладу, установленные Вкладополучателем;

2.1.4. по требованию Вкладчика возвратить вклад вместе с суммой Основных процентов без установленного Договором перерасчета по процентной ставке вклада до востребования для физических лиц в белорусских рублях с учетом изменения ее размера (далее – пониженная процентная ставка) и уплатить штраф в размере 1/2 (одной второй) базовой величины, определенной в соответствии с законодательством Республики Беларусь на день выплаты штрафа, в случаях:

неисполнения обязательств Вкладополучателя по возврату вклада, выплате процентов;

при досрочном расторжении Договора по требованию Вкладчика вследствие ненадлежащего исполнения или неисполнения Вкладополучателем своих обязательств по Договору.

Возврат суммы вклада, суммы Основных процентов в вышеуказанных случаях, а также выплата суммы штрафа осуществляется путем зачисления указанных денежных средств на текущий счет Вкладчика.

2.2. Вкладчик обязуется:

2.2.1. оплачивать услуги, оказываемые Вкладополучателем в соответствии с подпунктом 2.1.3 настоящего Договора, в размере, определенном Вкладополучателем, в момент оказания соответствующей услуги;

2.2.2. перечислять денежные средства на вкладной счет с учетом требований к размеру минимальной суммы первоначального взноса и минимальной суммы единовременного дополнительного взноса во вклад, которые устанавливаются Вкладополучателем и указываются в системе «Интернет-банкинг»;

2.2.3. не предпринимать действий, направленных на закрытие текущего счета, до дня наступления срока возврата вклада.

2.3. Вкладополучатель имеет право:

2.3.1. не оказывать Вкладчику услугу по вкладу до момента ее оплаты;

2.3.2. при закрытии текущего счета по волеизъявлению Вкладчика в период до наступления срока возврата вклада закрыть вкладной счет на условиях перерасчета Основных процентов в соответствии с пунктами 4.1–4.2 настоящего Договора (досрочное истребование вклада) с зачислением остатка денежных средств на текущий счет прежде, чем текущий счет будет закрыт.

2.4. Вкладчик имеет право:

2.4.1. расторгнуть Договор по основаниям, предусмотренным законодательством Республики Беларусь, в том числе в случае неисполнения или ненадлежащего исполнения Вкладополучателем своих обязательств;

2.4.2. распечатать документ, формируемый в системе «Интернет-банкинг» по факту акцепта публичной оферты (заключения настоящего Договора), и удостоверить его в подразделении Вкладополучателя, что осуществляется путем проставления печати вышеуказанного подразделения Вкладополучателя, подписи уполномоченного работника Вкладополучателя с указанием должности, ФИО и даты удостоверения документа;

2.4.3. ежемесячно получать Основные проценты по вкладу в соответствии с частью первой пункта 3.3 настоящего Договора;

2.4.4. при отсутствии до наступления срока возврата вклада любой расходной операции получить Премиальные проценты путем присоединения к остатку вклада в день списания остатка вклада для его зачисления на текущий счет в связи с наступлением срока возврата вклада.

3. ПРОЦЕНТЫ ПО ВКЛАДУ

3.1. Основные и Премиальные проценты по вкладу на момент заключения настоящего Договора начисляются исходя из процентных ставок (в процентах годовых) в размерах, установленных уполномоченным органом Вкладополучателя и действующих по вкладу на момент заключения настоящего Договора.

Размер ставок Основных и Премиальных процентов (в процентах годовых) указывается Вкладополучателем на официальном веб-сайте Вкладополучателя в сети Интернет (www.asb.by). Размер ставок Основных и Премиальных процентов (в процентах годовых), действующий на момент заключения настоящего Договора, также указывается Вкладополучателем в документе, формируемом в системе «Интернет-банкинг» по факту акцепта публичной оферты (заключения настоящего Договора).

3.2. Размер ставок Основных и Премиальных процентов может изменяться Вкладополучателем в одностороннем порядке после предварительного уведомления Вкладчика путем размещения объявлений на информационных стендах Вкладополучателя, размещения информации на официальном веб-сайте Вкладополучателя в сети Интернет (www.asb.by) и опубликования в газете «Звязда». Днем предварительного уведомления считается день опубликования в вышеназванной газете. В случае уменьшения Вкладополучателем в одностороннем порядке размера указанных ставок новый размер применяется к вкладу по истечении одного месяца со дня уведомления. В случае увеличения Вкладополучателем размера указанных ставок новый размер применяется к вкладу со дня принятия решения уполномоченного органа Вкладополучателя, если иной день не указан в данном решении.

3.3. Если иное не предусмотрено настоящим Договором, до дня наступления срока возврата вклада причитающиеся по вкладу Основные проценты выплачиваются путем присоединения к остатку вклада по истечении каждого месяца хранения вклада.

Премиальные проценты по вкладу выплачиваются в день списания остатка вклада для зачисления на текущий счет в связи с наступлением срока возврата вклада при условии отсутствия по вкладу любой расходной операции. Премиальные проценты начисляются за период со дня акцепта публичной оферты (заключения настоящего Договора) по день (включительно), предшествующий наступлению срока возврата вклада.

Если день возврата вклада приходится на выходной или праздничный день, то выплата Основных и Премиальных процентов путем присоединения к остатку вклада (с последующим в этот же день списанием с вкладного счета для зачисления на текущий счет) производится в первый рабочий день, следующий за выходным или праздничным днем. В этом случае Основные и Премиальные проценты по вкладу за вышеуказанные дни начисляются по ставке, действовавшей по вкладу в последний день, предшествующий дню наступления срока возврата вклада.

3.4. Выплата Основных процентов путем присоединения к остатку вклада производится также в порядке и сроки, предусмотренные частью второй пункта 4.3 настоящего Договора.

3.5. При начислении процентов количество дней в году принимается фактическое (365 или 366 в високосном году). Проценты по вкладу начисляются за каждый календарный день года исходя из ежедневных фактических остатков суммы вклада. При этом начисление процентов на сумму денежных средств по вкладу производится со дня ее перевода и до дня ее списания.

3.6. Со дня перевода (списания) денежные средства в сумме перевода (списания) хранятся на условиях, установленных для соответствующего вкладного счета (текущего счета), на который производится зачисление.

4. УСЛОВИЯ СОВЕРШЕНИЯ РАСХОДНЫХ ОПЕРАЦИЙ

4.1. Совершение в период до дня истечения двадцати одного месяца со дня заключения настоящего Договора:

расходной операции в сумме, не превышающей остаток капитализированных по вкладу процентов, не влечет перерасчета суммы причитающихся к выплате Основных процентов по пониженной процентной ставке;

расходной операции (за исключением расходной операции, совершаемой согласно пункту 4.3 настоящего Договора), превышающей остаток капитализированных по вкладу процентов, влечет перерасчет суммы причитающихся к выплате Основных процентов по пониженной процентной ставке. При проведении перерасчета Основных процентов Вкладополучатель определяет разницу между фактически выплаченными Вкладчику Основными процентами и начисленными по пониженной процентной ставке. Если выплаченные Основные проценты превышают сумму начисленных Основных процентов по пониженной процентной ставке, Вкладополучатель производит зачет встречных однородных требований и совершает расходную операцию после уменьшения остатка вклада на сумму образовавшейся разницы.

Совершение любых расходных операций в период со дня истечения двадцати одного месяца со дня заключения настоящего Договора не влечет перерасчета суммы Основных процентов, причитающихся к выплате.

При совершении до наступления срока возврата вклада любой расходной операции Премиальные проценты по вкладу не выплачиваются.

4.2. При совершении расходной операции по вкладу в соответствии с пунктом 4.1 настоящего Договора:

в рабочий день – сумма расходной операции зачисляется на текущий счет не позднее двух рабочих дней, начиная с первого рабочего дня, следующего за днем совершения указанной расходной операции;

в выходной или праздничный день – сумма расходной операции зачисляется на текущий счет не позднее двух рабочих дней, начиная с первого рабочего дня, следующего за выходным или праздничным днем.

При этом:

денежные средства в сумме расходной операции со дня ее совершения хранятся исходя из условий договора текущего счета, на который производится зачисление;

совершение расходной операции, влекущей перерасчет Основных процентов по вкладу, влечет полный возврат вклада с закрытием вкладного счета.

При наступлении срока возврата вклада списание остатка вклада с причитающейся суммой процентов производится в порядке и сроки, установленные настоящим Договором.

4.3. При обращении до наступления срока возврата вклада наследника (иного правопреемника) Вкладчика выплата причитающейся ему суммы вклада (части вклада) возможна непосредственно с вкладного счета.

Со дня совершения указанной выплаты наследнику (иному правопреемнику) Вкладчика остаток вклада хранится на вкладном счете с начислением Основных процентов по пониженной процентной ставке. Приходные операции по вкладу не проводятся. Капитализация причитающихся по вкладу Основных процентов проводится в последний день года.

В период до наступления срока возврата вклада совершение расходной операции по вкладу в сумме, превышающей остаток капитализированных по вкладу процентов, влечет неначисление Премиальных процентов, но не влечет перерасчета и последующего начисления Основных процентов по пониженной процентной ставке, если она совершается:

лицом, указанным в завещательном распоряжении, оформленном в подразделении Вкладополучателя, при условии ее совершения в полной сумме, причитающейся данному лицу согласно завещательному распоряжению;

лицом, указанным в представленном в банк решении нотариуса, при условии ее совершения в полной сумме, причитающейся данному лицу согласно решению нотариуса.

4.4. Любые расходные операции по вкладному счету, совершаемые наличными денежными средствами (Вкладчиком, представителем Вкладчика, наследником Вкладчика и т. п.), осуществляются только в подразделениях Вкладополучателя.

5. ПРОЧИЕ УСЛОВИЯ

5.1. Если иное не предусмотрено настоящим Договором, Вкладчик вправе пополнять (с учетом положений пункта 1.4 настоящего Договора) вклад путем перевода денежных средств до наступления любого из следующих обстоятельств (событий):

до момента, с которого Основные проценты по вкладу начисляются в размере пониженной процентной ставки;

по день (включительно), предшествующий дню истечения двадцати одного месяца хранения вклада со дня заключения настоящего Договора.

5.2. В отношении имеющегося вклада завещательное распоряжение может быть составлено, а доверенность удостоверена Вкладополучателем в подразделении Вкладополучателя в соответствии с требованиями законодательства Республики Беларусь и локальных нормативных правовых актов Вкладополучателя.

5.3. За дату истечения месячного срока по Договору принимается дата, которая по названию своего числа месяца является такой же, что и название числа месяца даты заключения договора. Если дата истечения срока приходится на месяц, в котором нет соответствующего числа, то датой истечения срока является последнее число такого месяца.

5.4. При образовании нулевого остатка вкладной счет закрывается Вкладополучателем в установленном им порядке.

5.5. Вкладополучатель несет ответственность, установленную законодательством Республики Беларусь, за привлечение вкладов (депозитов) без лицензии на осуществление банковской деятельности либо в период отзыва или приостановления данной лицензии, в том числе в части осуществления банковских операций по привлечению денежных средств физических лиц.

5.6. Спорные вопросы, возникающие при исполнении настоящего Договора, разрешаются путем проведения переговоров. При недостижении согласия споры по настоящему Договору рассматриваются судом в порядке, предусмотренном законодательством Республики Беларусь.

5.7. Сохранность и возврат вклада гарантируются в порядке, установленном законодательством.

Сохранность и возврат вкладов гарантируется в порядке, установленном законодательством Республики Беларусь. Лицензия на осуществление банковской деятельности № 1 от 24.05.2013, выданная Национальным банком Республики Беларусь. УНП 100325912.

БЕЛАРУСБАНК

ПУБЛИЧНАЯ ОФЕРТА (ПРЕДЛОЖЕНИЕ)

на заключение договора срочного банковского вклада «Интернет-депозит – Тренд»

Настоящий документ, размещенный в сети Интернет на веб-сайте по адресу: www.asb.by Открытым акционерным обществом «Сберегательный банк «Беларусбанк», именуемым в дальнейшем «Вкладополучатель», является публичной офертой, то есть предложением Вкладополучателя заключить договор срочного банковского вклада (в белорусских рублях) (далее – Договор) с физическим лицом, являющимся владельцем текущего (расчетного) банковского счета, доступ к которому может быть обеспечен при использовании дебетовой банковской платежной карточки (далее – карточка), оформленной на его имя и зарегистрированной в системе «Интернет-банкинг» Вкладополучателя, именуемым в дальнейшем «Вкладчик». Текущий (расчетный) банковский счет, доступ к которому может быть обеспечен при использовании карточки Вкладчика (далее – текущий счет), должен быть открыт в белорусских рублях в одном из подразделений Вкладополучателя.

Вкладополучатель считает себя на условиях, указанных в настоящем предложении, заключившим Договор с Вкладчиком, который при соблюдении условий настоящего предложения и в порядке, им предусмотренном, отзовется на настоящее предложение (акцептует предложение).

Договор считается заключенным между Вкладополучателем и Вкладчиком в момент акцепта Вкладчиком публичной оферты Вкладополучателя.

Совершение Вкладчиком в системе «Интернет-банкинг» Вкладополучателя (далее – система «Интернет-банкинг») с использованием реквизитов карточки операции по переводу с текущего счета суммы первоначального взноса для зачисления на вкладной счет, открываемый согласно настоящему Договору, является акцептом публичной оферты – заключением настоящего Договора на изложенных далее условиях. Размер первоначального взноса на вкладной счет определяется Вкладчиком самостоятельно с учетом требований подпункта 2.2.2 настоящего Договора и указывается в документе, формируемом в системе «Интернет-банкинг» по факту совершения данной операции в подтверждение ее совершения.

1. ПРЕДМЕТ ДОГОВОРА

1.1. По настоящему Договору Вкладополучатель принимает белорусские рубли, переведенные в системе «Интернет-банкинг» с текущего счета Вкладчика с использованием реквизитов карточки (далее – вклад). Вкладополучатель обязуется возвратить сумму вклада в соответствии с настоящим Договором, а также в порядке и на условиях, определенных настоящим Договором, выплатить начисленные по вкладу проценты, которые состоят из Основных и Премиальных процентов.

1.2. Срок возврата вклада – день истечения двадцати шести месяцев со дня акцепта настоящей публичной оферты. В случае если день наступления срока возврата вклада приходится на выходной или праздничный день, срок возврата вклада переносится на первый рабочий день, следующий за выходным или праздничным днем.

1.3. В рамках настоящего Договора используются следующие термины:

перевод – совершение с использованием реквизитов карточки операции по переводу с текущего счета суммы денежных средств для зачисления на вклад;

списание – уменьшение суммы денежных средств, доступных на вкладе для распоряжения Вкладчиком;

зачисление – увеличение остатка денежных средств на вкладе (текущем счете), которое производится не позднее двух рабочих дней, начиная с первого рабочего дня, следующего за днем перевода (списания). При осуществлении перевода (списания) в выходной или праздничный день зачисление производится не позднее двух рабочих дней, начиная с первого рабочего дня, следующего за выходным или праздничным днем.

1.4. В связи с тем, что день перевода (списания) и день зачисления денежных средств на вклад (текущий счет) Вкладчика могут не совпадать, Вкладчик проинформирован и согласен, что до момента зачисления денежных средств на вклад (текущий счет) возможность совершения операций в указанный период времени с данными денежными средствами и/или текущим счетом (вкладом) может быть ограничена.

2. ПРАВА И ОБЯЗАННОСТИ СТОРОН

2.1. Вкладополучатель обязуется:

2.1.1. обеспечить сохранность вклада, своевременность исполнения своих обязательств по Договору и банковскую тайну Вкладчика;

2.1.2. списать сумму вклада в день наступления срока возврата вклада (досрочно – при наличии подтвержденного посредством системы «Интернет-банкинг» волеизъявления Вкладчика) для зачисления на текущий счет.

Если день наступления срока возврата вклада приходится на выходной или праздничный день, то датой наступления срока возврата вклада считается первый рабочий день, следующий за выходным или праздничным днем. В этом случае проценты по вкладу за вышеуказанные дни начисляются по ставке, действовавшей по вкладу в последний день, предшествующий дню наступления срока возврата вклада.

Сроки зачисления на текущий счет суммы вклада при наступлении срока его возврата определяются пунктом 1.3 настоящего Договора;

2.1.3. оказывать услуги по вкладу, установленные Вкладополучателем;

2.1.4. по требованию Вкладчика возвратить вклад вместе с суммой Основных процентов без установленного Договором перерасчета по процентной ставке вклада до востребования для физических лиц в белорусских рублях с учетом изменения ее размера (далее – пониженная процентная ставка) и уплатить штраф в размере 1/2 (одной второй) базовой величины, определенной в соответствии с законодательством Республики Беларусь на день выплаты штрафа, в случаях:

неисполнения обязательств Вкладополучателя по возврату вклада, выплате процентов;

при досрочном расторжении Договора по требованию Вкладчика вследствие ненадлежащего исполнения или неисполнения Вкладополучателем своих обязательств по Договору.

Возврат суммы вклада, суммы Основных процентов в вышеуказанных случаях, а также выплата суммы штрафа осуществляется путем зачисления указанных денежных средств на текущий счет Вкладчика.

2.2. Вкладчик обязуется:

2.2.1. оплачивать услуги, оказываемые Вкладополучателем в соответствии с подпунктом 2.1.3 настоящего Договора, в размере, определенном Вкладополучателем, в момент оказания соответствующей услуги;

2.2.2. перечислять денежные средства на вкладной счет с учетом требований к размеру минимальной суммы первоначального взноса и минимальной суммы единовременного дополнительного взноса во вклад, которые устанавливаются Вкладополучателем и указываются в системе «Интернет-банкинг»;

2.2.3. не предпринимать действий, направленных на закрытие текущего счета, до дня наступления срока возврата вклада.

2.3. Вкладополучатель имеет право:

2.3.1. не оказывать Вкладчику услугу по вкладу до момента ее оплаты;

2.3.2. при закрытии текущего счета по волеизъявлению Вкладчика в период до наступления срока возврата вклада закрыть вкладной счет на условиях перерасчета Основных процентов в соответствии с пунктами 4.1–4.2 настоящего Договора (досрочное истребование вклада) с зачислением остатка денежных средств на текущий счет прежде, чем текущий счет будет закрыт.

2.4. Вкладчик имеет право:

2.4.1. расторгнуть Договор по основаниям, предусмотренным законодательством Республики Беларусь, в том числе в случае неисполнения или ненадлежащего исполнения Вкладополучателем своих обязательств;

2.4.2. распечатать документ, формируемый в системе «Интернет-банкинг» по факту акцепта публичной оферты (заключения настоящего Договора), и удостоверить его в подразделении Вкладополучателя, что осуществляется путем проставления печати вышеуказанного подразделения Вкладополучателя, подписи уполномоченного работника Вкладополучателя с указанием должности, ФИО и даты удостоверения документа;

2.4.3. ежемесячно получать Основные проценты по вкладу в соответствии с частью первой пункта 3.3 настоящего Договора;

2.4.4. при отсутствии до наступления срока возврата вклада любой расходной операции получить Премиальные проценты путем присоединения к остатку вклада в день списания остатка вклада для его зачисления на текущий счет в связи с наступлением срока возврата вклада.

3. ПРОЦЕНТЫ ПО ВКЛАДУ

3.1. Основные и Премиальные проценты по вкладу на момент заключения настоящего Договора начисляются исходя из процентных ставок (в процентах годовых) в размерах, установленных уполномоченным органом Вкладополучателя и действующих по вкладу на момент заключения настоящего Договора.

Размер ставок Основных и Премиальных процентов (в процентах годовых) указывается Вкладополучателем на официальном веб-сайте Вкладополучателя в сети Интернет (www.asb.by). Размер ставок Основных и Премиальных процентов (в процентах годовых), действующий на момент заключения настоящего Договора, также указывается Вкладополучателем в документе, формируемом в системе «Интернет-банкинг» по факту акцепта публичной оферты (заключения настоящего Договора).

3.2. Размер ставок Основных и Премиальных процентов может изменяться Вкладополучателем в одностороннем порядке после предварительного уведомления Вкладчика путем размещения объявлений на информационных стендах Вкладополучателя, размещения информации на официальном веб-сайте Вкладополучателя в сети Интернет (www.asb.by) и опубликования в газете «Звязда». Днем предварительного уведомления считается день опубликования в вышеназванной газете. В случае уменьшения Вкладополучателем в одностороннем порядке размера указанных ставок новый размер применяется к вкладу по истечении одного месяца со дня уведомления. В случае увеличения Вкладополучателем размера указанных ставок новый размер применяется к вкладу со дня принятия решения уполномоченного органа Вкладополучателя, если иной день не указан в данном решении.

3.3. Если иное не предусмотрено настоящим Договором, до дня наступления срока возврата вклада причитающиеся по вкладу Основные проценты выплачиваются путем присоединения к остатку вклада по истечении каждого месяца хранения вклада.

Премиальные проценты по вкладу выплачиваются в день списания остатка вклада для зачисления на текущий счет в связи с наступлением срока возврата вклада при условии отсутствия по вкладу любой расходной операции. Премиальные проценты начисляются за период со дня акцепта публичной оферты (заключения настоящего Договора) по день (включительно), предшествующий наступлению срока возврата вклада.

Если день возврата вклада приходится на выходной или праздничный день, то выплата Основных и Премиальных процентов путем присоединения к остатку вклада (с последующим в этот же день списанием с вкладного счета для зачисления на текущий счет) производится в первый рабочий день, следующий за выходным или праздничным днем. В этом случае Основные и Премиальные проценты по вкладу за вышеуказанные дни начисляются по ставке, действовавшей по вкладу в последний день, предшествующий дню наступления срока возврата вклада.

3.4. Выплата Основных процентов путем присоединения к остатку вклада производится также в порядке и сроки, предусмотренные частью второй пункта 4.3 настоящего Договора.

3.5. При начислении процентов количество дней в году принимается фактическое (365 или 366 в високосном году). Проценты по вкладу начисляются за каждый календарный день года исходя из ежедневных фактических остатков суммы вклада. При этом начисление процентов на сумму денежных средств по вкладу производится со дня ее перевода и до дня ее списания.

3.6. Со дня перевода (списания) денежные средства в сумме перевода (списания) хранятся на условиях, установленных для соответствующего вкладного счета (текущего счета), на который производится зачисление.

4. УСЛОВИЯ СОВЕРШЕНИЯ РАСХОДНЫХ ОПЕРАЦИЙ

4.1. Совершение в период до дня истечения двадцати одного месяца со дня заключения настоящего Договора:

расходной операции в сумме, не превышающей остаток капитализированных по вкладу процентов, не влечет перерасчета суммы причитающихся к выплате Основных процентов по пониженной процентной ставке;

расходной операции (за исключением расходной операции, совершаемой согласно пункту 4.3 настоящего Договора), превышающей остаток капитализированных по вкладу процентов, влечет перерасчет суммы причитающихся к выплате Основных процентов по пониженной процентной ставке. При проведении перерасчета Основных процентов Вкладополучатель определяет разницу между фактически выплаченными Вкладчику Основными процентами и начисленными по пониженной процентной ставке. Если выплаченные Основные проценты превышают сумму начисленных Основных процентов по пониженной процентной ставке, Вкладополучатель производит зачет встречных однородных требований и совершает расходную операцию после уменьшения остатка вклада на сумму образовавшейся разницы.

Совершение любых расходных операций в период со дня истечения двадцати одного месяца со дня заключения настоящего Договора не влечет перерасчета суммы Основных процентов, причитающихся к выплате.

При совершении до наступления срока возврата вклада любой расходной операции Премиальные проценты по вкладу не выплачиваются.

4.2. При совершении расходной операции по вкладу в соответствии с пунктом 4.1 настоящего Договора:

в рабочий день – сумма расходной операции зачисляется на текущий счет не позднее двух рабочих дней, начиная с первого рабочего дня, следующего за днем совершения указанной расходной операции;

в выходной или праздничный день – сумма расходной операции зачисляется на текущий счет не позднее двух рабочих дней, начиная с первого рабочего дня, следующего за выходным или праздничным днем.

При этом:

денежные средства в сумме расходной операции со дня ее совершения хранятся исходя из условий договора текущего счета, на который производится зачисление;

совершение расходной операции, влекущей перерасчет Основных процентов по вкладу, влечет полный возврат вклада с закрытием вкладного счета.

При наступлении срока возврата вклада списание остатка вклада с причитающейся суммой процентов производится в порядке и сроки, установленные настоящим Договором.

4.3. При обращении до наступления срока возврата вклада наследника (иного правопреемника) Вкладчика выплата причитающейся ему суммы вклада (части вклада) возможна непосредственно с вкладного счета.

Со дня совершения указанной выплаты наследнику (иному правопреемнику) Вкладчика остаток вклада хранится на вкладном счете с начислением Основных процентов по пониженной процентной ставке. Приходные операции по вкладу не проводятся. Капитализация причитающихся по вкладу Основных процентов проводится в последний день года.

В период до наступления срока возврата вклада совершение расходной операции по вкладу в сумме, превышающей остаток капитализированных по вкладу процентов, влечет неначисление Премиальных процентов, но не влечет перерасчета и последующего начисления Основных процентов по пониженной процентной ставке, если она совершается:

лицом, указанным в завещательном распоряжении, оформленном в подразделении Вкладополучателя, при условии ее совершения в полной сумме, причитающейся данному лицу согласно завещательному распоряжению;

лицом, указанным в представленном в банк решении нотариуса, при условии ее совершения в полной сумме, причитающейся данному лицу согласно решению нотариуса.

4.4. Любые расходные операции по вкладному счету, совершаемые наличными денежными средствами (Вкладчиком, представителем Вкладчика, наследником Вкладчика и т. п.), осуществляются только в подразделениях Вкладополучателя.

5. ПРОЧИЕ УСЛОВИЯ

5.1. Если иное не предусмотрено настоящим Договором, Вкладчик вправе пополнять (с учетом положений пункта 1.4 настоящего Договора) вклад путем перевода денежных средств до наступления любого из следующих обстоятельств (событий):

до момента, с которого Основные проценты по вкладу начисляются в размере пониженной процентной ставки;

по день (включительно), предшествующий дню истечения двадцати одного месяца хранения вклада со дня заключения настоящего Договора.

5.2. В отношении имеющегося вклада завещательное распоряжение может быть составлено, а доверенность удостоверена Вкладополучателем в подразделении Вкладополучателя в соответствии с требованиями законодательства Республики Беларусь и локальных нормативных правовых актов Вкладополучателя.

5.3. За дату истечения месячного срока по Договору принимается дата, которая по названию своего числа месяца является такой же, что и название числа месяца даты заключения договора. Если дата истечения срока приходится на месяц, в котором нет соответствующего числа, то датой истечения срока является последнее число такого месяца.

5.4. При образовании нулевого остатка вкладной счет закрывается Вкладополучателем в установленном им порядке.

5.5. Вкладополучатель несет ответственность, установленную законодательством Республики Беларусь, за привлечение вкладов (депозитов) без лицензии на осуществление банковской деятельности либо в период отзыва или приостановления данной лицензии, в том числе в части осуществления банковских операций по привлечению денежных средств физических лиц.

5.6. Спорные вопросы, возникающие при исполнении настоящего Договора, разрешаются путем проведения переговоров. При недостижении согласия споры по настоящему Договору рассматриваются судом в порядке, предусмотренном законодательством Республики Беларусь.

5.7. Сохранность и возврат вклада гарантируются в порядке, установленном законодательством.

Сохранность и возврат вкладов гарантируется в порядке, установленном законодательством Республики Беларусь. Лицензия на осуществление банковской деятельности № 1 от 24.05.2013, выданная Национальным банком Республики Беларусь. УНП 100325912.

■ ПраСПОРТ

Помнім пра Капітана

НА «МІНСК-АРЭНЕ» ПРОЙДЗЕ ЧАРГОВЫ ТУРНІР ПАМЯЦІ РУСЛАНА САЛЕЯ

Цяпер ён стане ўжо трэцім па ліку. Па традыцыі ў Мінску сустрэнуцца дзве каманды з кантынентальнай хакейнай лігі (сёлета гэта будуць наша «Дынама» і дэбютант, хакейны клуб «Сочы»), а таксама пераможца апошняга чэмпіянату краіны гродзенскі «Нёман» і зборная клубаў Беларусі.

Турнір пройдзе з 15 па 17 жніўня па кругавой сістэме: за тры дні каманды правядуць матчы адна супраць адной па прынцыпе «кожная з кожнай».

Каманду клубаў Беларусі ўзначаліць Міхаіл Захараў. Ён сабраў 23 хакеісты, сярод якіх гульцы «Юнацтва», «Гомеля», «Металурга», «Шахцёра» і «Хімка-СКА». Для «Дынама» і «Сочы» турнір стане адным з апошніх кантрольных стартаў перад пачаткам чарговага сезона КХЛ. А для беларускіх заўзятараў гэта выдатны шанц яшчэ да пачатку чэмпіянату ўбачыць новую сочынскую каманду.

Турнір, які мае адбыцца, не варта блытаць з Кубкам Руслана Салея, у які быў перайменаваны Кубак Беларусі (звычайна ён праходзіць з дваццатых дзён жніўня і заканчваецца 1 верасня).

Расклад гульняў:

15.08. «Нёман» — зборная клубаў Беларусі (15.00), «Дынама» (Мінск) — «Сочы» (19.00).

16.08. «Сочы» — зборная клубаў Беларусі (13.00), «Дынама» (Мінск) — «Нёман» (17.00).

17.08. «Нёман» — «Сочы» (13.00), «Дынама» (Мінск) — зборная клубаў Беларусі (17.00).

Турнір памяці Руслана Салея праводзіцца з 2012 года і прысвечаны вядомаму беларускаму хакеісту, які загінуў 7 верасня 2011-га ў авіякатастрофе пры вылеце з Яраслаўля ў Мінск. Пераможцам першага турніру стаў падмаскоўны «Віцязь», другога — хабараўскі «Амур». Усяго ў турніры прыняло ўдзел 8 камандаў — тры з чэмпіянату Беларусі і пяць — з КХЛ.

Штогод на турнір прыязджае і хто-небудзь з сям'і Руслана. Першае ўкіданне ў 2012 годзе правёў маленькі Сандра Салей.

— Ад імя нашай сям'і хачу падзякаваць за любоў і падтрымку, аказаныя нам, а таксама выказаць удзячнасць клубу «Дынама» і федэрацыі хакея Беларусі за арганізацыю такога турніру. Руслан любіў хакей, але больш за ўсё даражыў адносінамі ўнутры любой каманды, гонар якой ён абараняў. Ім ён аддаваў усе сілы. Яшчэ ён ганарыўся сваёй краінай. Яму падабалася жыць у ЗША, але яго сэрца, ведаю, заўсёды было тут, у Мінску, у Беларусі. Цяпер тут будзе і маё. Я таксама ганаруся тым, што з'яўляюся яго жонкай і маці нашых дзяцей (Руслан меў траіх дзяцей — **Аўт.**). Веру, што Руслан зараз глядзіць на нас і ганарыцца намі і Беларуссю,— заявіла ўдава хакеіста Бэтэн.

Руслан Салей — адзін з найлепшых гульцоў у гісторыі беларускага хакея, заслужаны майстар спорту Рэспублікі Беларусь. Ён правёў за зборную 66 гульняў, выступаў на васьмі чэмпіянатах свету і трох Алімпіядах (1998, 2002, 2010).

Выхаванец мінскай хакейнай школы СДЮШАР № 12, большую частку кар'еры ён правёў за акіянам. У рэгулярных сезонах НХЛ згуляў 917 матчаў, у якіх набраў 204 (45+159) ачкі. У розыгрышах Кубка Стэнлі 62 гульні і 16 (7+9) ачкоў. У 2003 годзе Руслан Салей першым з беларускіх хакеістаў дайшоў да фіналу Кубка Стэнлі. У гэтым годзе ён уведзены ў залу хакейнай славы ў Таронта. Беларуская федэрацыя хакея вывела з абарачэння ў зборнай 24-ы нумар, пад якім Салей гуляў у нацыянальнай камандзе.

Глен ХЭНЛАН, экс-галоўны трэнер Нацыянальнай зборнай Беларусі па хакеі: «Я памятаю, у 2009 годзе на чэмпіянаце свету ў адным з матчаў мы гулялі ў меншасці. Руслан не пакідаў лёду 2 хвіліны. Мы выстаялі і адразу атрымалі большасць. І ён мне сказаў: «Трэнер, выпускай мяне». Я сказаў: «Руслан, ты, напэўна, стаміўся, адпачні». А ён адказаў: «Я ніколі не стамляюся…»

Яўген ВОРСІН, старшыня Федэрацыі хакея Беларусі: «Гэты чалавек мог прапанаваць трэнеру пакуль не ўмешвацца ў падзеі, якія адбываюцца на лёдзе. Ён сам збіраў гэтую каманду і казаў ёй, мабыць, самыя патрэбныя словы. Пасля перапынку гэта выходзіла зусім іншая каманда, гатовая змагацца, гатовая перамагаць. Гэта роля лідара, роля капітана каманды».

Дар'я ЛАБАЖЭВІЧ.

БАТЭ ЗНОЎ НА ПЕРШЫМ МЕСЦЫ

Барысаўскі БАТЭ ў перанесеным матчы 19-га тура ў Мінску перамог мясцовае «Дынама» — 2:0. З кожным турам інтрыга ў нашым першынстве толькі ўзрастае.

Супрацьстаянне барысаўчан і дынамаўцаў ужо паспелі ахрысціць нашым «класіка» па аналогіі з футбольнымі матчамі паміж іспанскімі грандамі «Барселонай» і мадрыдскім «Рэалам». І сапраўды, сустрэчы БАТЭ і «Дынама» вылучаюцца бескампрамісным барацьбой на полі. Сёлета «разыначку» дадае і тое, што «блакітна-белыя» складаюць камандзе Аляксандра Ермаковіча выразную канкурэнцыю ў барацьбе за залатыя медалі і да гэтай гульні займалі першы радок у турнірнай табліцы.

Пакуль не вельмі ўпэўненая хада па дыстанцыі нашага чэмпіёна для многіх аўтаматычна фаварытам паядынку рабіла менавіта сталічную дружыну. Аднак на вачах сямітысячнай аўдыторыі БАТЭ прадэманстраваў выдатную канцэнтрацыю і рэалізацыю галявых момантаў. З трыбун і сапраўды падалося, што для «жоўта-блакітных» гэта пакуль самы лепшы матч у чэмпіянаце: госці не проста стрымалі атакі гаспадароў, а двума трапнымі ўдарамі Міхаіла Гардзейчука і Ільі Алексіевіча знішчылі інтрыгу ў сустрэчы. А вось «Дынама» так і не здолела адказаць саперніку адэкватна. У выніку што мы маем? Упэўненую перамогу БАТЭ, якое пакуль выйшла на першы радок турнірнай табліцы (у «Дынама» яшчэ адна гульня ў запасе са «Слуцкам») і, безумоўна, добры эмацыйны фон, з якім каманда паступова падыходзіць да першага матча плэй-оф Лігі чэмпіёнаў з браціслаўскім «Слованам».

— Турнірная табліца не пакідала нам другой магчымасці, акрамя таго, як перамагаць,— зазначыў пасля сустрэчы **Аляксандр ЕРМАКОВІЧ, галоўны трэнер БАТЭ.**— А таму мы вельмі рады перамозе. Пасля перапынку нам дзейнічаць было прасцей. Маглі забіць яшчэ, але не здолелі. Удзячны хлопцам за тое, што ў шчыльным графіку яны трываюць і перамагаюць у важных матчах.

Тарас ШЧЫРЫ.
Фота аўтара.

БЕЛЬГІЙЦЫ НЕ ПА ЗУБАХ

НАЦЫЯНАЛЬНАЯ БАСКЕТБОЛЬНАЯ ЗБОРНАЯ САСТУПІЛА НА ВЫЕЗДЗЕ КАМАНДЗЕ БЕЛЬГІІ

Нашы баскетбалісты працягваюць барацьбу ў кваліфікацыі чэмпіянату Еўропы-2015. Пасля хатняй перамогі над датчанамі яны адправіліся ў Бельгію да фаварытаў групы D.

Паездка гэтая не абяцала быць лёгкай, гэта стала зразумела ўжо ў дзень вылету. Цэлы шэраг форс-мажорных сітуацый прыйшлося перанесці беларусам, перш чым яны дабраліся да пункта прызначэння — горада Шарлеруа. Рэйс, на якім павінна была ляцець каманда, адмянілі з-за няспраўнасці самалёта. У выніку — 6 гадзін чакання замены рэйсу ў нацыянальным аэрапорце і пералёт Мінск — Прага — Вена — Брусэль. Нарэшце, прыбылі ў бельгійскую сталіцу, але трансферны аўтобус з беларускай зборнай яшчэ каля паўгадзіны не мог пакінуць тэрыторыю аэрапорта па прычыне ДТЗ, якое перагарадзіла выезд у горад. З-за таго, што дарога парадкам зацягнулася, гульцы прыбылі ў гасцініцу значна пазней.

Зборная Бельгіі першапачаткова лічылася намінальным фаварытам у нашай групе, аднак пасля пройгрышу македонцам у першай гульні бельгійцы не здаваліся такімі грознымі.

Душан Гвоздзіч прывёз у Шарлеруа тых жа 12 баскетбалістаў, што гулялі ў мінулую нядзелю ў Мінску. Змены адбыліся толькі ў стартавай пяцёрцы: замест Аляксандра Пустагвара на пляцоўку выйшаў Віталь Лютыч. Пасля даволі роўнага пачатку беларусы аддалі перавагу бельгійцам, пасыпаліся памылкі, нашы хлопцы не траплялі ў кольца і рабілі страты, нядрэнна гуляючы толькі на падборы. Не казалі сваіх слоў і лідары каманды Аляксандр Пустагвар і Аляксандр Кудраўцаў. Пасля дзвюх чвэрцяў беларусы прайгравалі 5 ачкоў, далей адрыў стаў расці, і падапечныя Гвоздзіча да канца гульні так і не змаглі нічога супрацьпаставіць гаспадарам, прайграўшы 71:57. Наступная гульня зборнай Беларусі пройдзе 17 жніўня ў Мінску — з камандай Македоніі.

У гэты час праходзіў яшчэ адзін паядынак у нашай групе: зборная Даніі прайграла Македоніі 75:81, такім чынам у датчанаў ужо два паражэнні, у беларусаў і бельгійцаў па адным. Працягвае здзіўляць і зборная Расіі. Баскетбалісты Яўгена Пашуціна прайграюць другую гульню запар. На гэты раз, выйграючы 10 ачкоў, расіяне ўсё ж саступілі італьянцам 63:65.

Дар'я ЛАБАЖЭВІЧ.

АНДРЭЙ КРАЎЧАНКА СТАЎ ЧЭМПІЁНАМ ЕЎРОПЫ Ў ДЗЕСЯЦІБОР'І

Андрэй Краўчанка заваяваў позна ўвечары 13 жніўня залатую ўзнагароду ў дзесяцібор'і на чэмпіянаце Еўропы-2014 па лёгкай атлетыцы, які праходзіць у швейцарскім Цюрыху. Ён стаў першым медалістам турніру сярод прадстаўнікоў Беларусі.

Пераможная сума Андрэя Краўчанкі склала 8616 ачкоў і аказалася ўсяго на адно ачко меншай, чым яго асабісты рэкорд. Па выніках спаборніцтваў беларус на 95 ачкоў апярэдзіў сярэбранага прызёра француза Кевіна Маера (8521). Бронзавая ўзнагарода дзесяцібор'я дасталася расіяніну Ілью Шкуранёву (8498). Нямецкі шматборац Кай Казмірак, які доўга лідзіраваў у спаборніцтвах, у апошніх відах праграмы не ўтрымаў свае пазіцыі і аказаўся на выніковым 6-м месцы.

З заваяваннем залатога медаля на чэмпіянаце Еўропы па лёгкай атлетыцы Андрэя Краўчанку павіншаваў Прэзідэнт краіны Аляксандр Лукашэнка, паведамілі ў прэс-службе кіраўніка дзяржавы. «Лідарства сярод эліты дзесяціборцаў — не выпадковая ўдача, а вынік велізарнай самаадданай працы і мэтанакіраванасці ў дасягненні поспеху», — падкрэсліў Аляксандр Лукашэнка

■

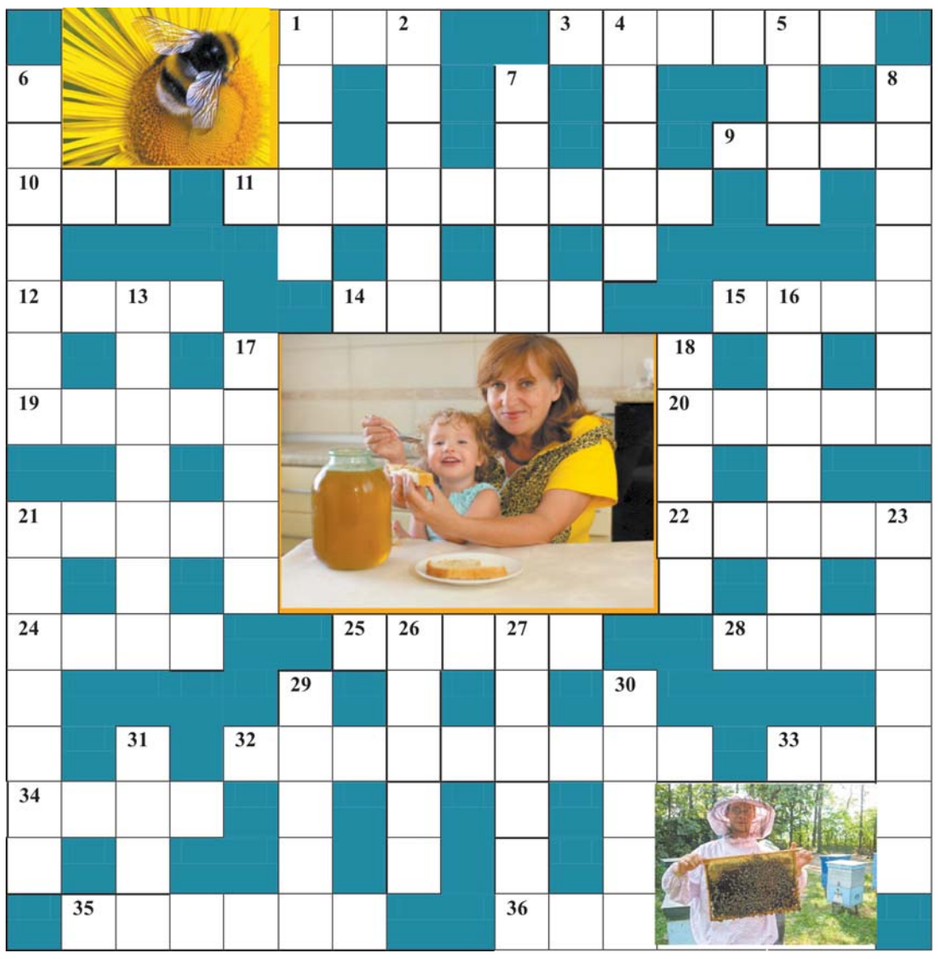

ГІМН МЁДУ

Па гарызанталі: 1. У Беларусі пчолы, як гусі, рэзгінямі ... носяць (прык.). **3.** Сельскагаспадарчая прылада для зграбання сена, саломы. **9.** Рака, правы прыток Прыпяці. **10.** Салодкі мёд, ды не па дзве лыжкі ў ... (прык.). **11.** Арганізацыя, структура і стан гаспадарчага жыцця. **12.** «Гай цвітучы або ... ў цвеце -\\Для пчалы найлепшы дар на свеце». З вершаванай легенды В. Гардзея «Адкуль мядзведзь?». **14.** З воч ... сыплюцца, а з языка мёд цячэ (прык.). **15.** ... рабое (прым.). **19.** «А патрывожаныя пчолы\\Спяваюць хорам, як ...,\\Але кусаюць па-чартоўску». З паэмы Я. Коласа «Новая зямля». («Падгляд пчол»). **20.** Вулей у дупле або ў выдзеўбанай калодзе. **21.** «Гула пчолка, гула,\\Па бару лятаючы,\\... сабіраючы». З беларускай народнай песні «Гула пчолка, гула». **22.** Адтуліна ў вуллі для вылету пчол. **24.** Лугавая птушка; тое, што і дзяркач. **25.** «Недзе ... ціха струны наладжвае,\\Звон падала свой пчала, пралятаючы». З верша М. Танка «Канцэрт у сене». **28.** За пчолкай — у мёд, за жукам — у ... (прык.). **32.** Горад на Магілёўшчыне, на гербе якога — выява пчалы. **33.** Горад у Расіі, сталіца Башкірыі, дзе ўсталяваны помнік пчале. **34.** Круглая пляцоўка. **35.** «... — з мёдам,\\З пшаніцаю — жнівень». З верша П. Панчанкі «Родная мова». **36.** «Сваячка» пчалы.

Па вертыкалі: 1. Пчаліная ...; самая буйная пчала, якая выводзіць пчалінае патомства. **2.** У старажытнагрэчаскай міфалогіі бог вінаробства і вяселля. **4.** Прыстасаванне для сотаў у вуллі. **5.** Пасля Мядовага Спаса (14 жніўня) ... насустрач восені падскокам бяжыць (прык.). **6.** ... весяліць, ды адняе галава баліць (прык.). **7.** Прылада для акурвання пчол дымам. **8.** «Пчолкі мёд нясуць да сот,\\... есць ды есць той мёд». З верша Я. Купалы «Бай». **13.** Кароткае падарожжа. **16.** Мужчынскі голас. **17.** ... дзёгцю псуе бочку мёду (прык.). **18.** Гарадскі пасёлак, чыгуначная станцыя паміж Полацкам і Віцебскам. **21.** Тое, што і медуніца; травяністая лекавая расліна, цудоўны меданос. **23.** Адвага або мёд п'е, або ... трэ (прык.). **26.** Мана, няпраўда. **27.** Жаданне, імкненне. **29.** Цыркавы артыст — комік. **30.** Адна ... мёду не наносіць (прык.). **31.** Дзе мёд, там і ... (прык.).

Склаў Лявон ЦЕЛЕШ,
г. Дзяржынск.

ПРАВЕРЦЕ, КАЛІ ЛАСКА, АДКАЗЫ:

Па гарызанталі: 1. Мёд. 3. Грабліі. 9. Стыр. 10. Рот. 11. Эканомікa. 12. Лілпа. 14. Іскры. 15. Аёсе. 19. Анёны. 20. Борць. 21. Мядок. 22. Ляток. 24. Дзяч. 25. Камар. 28. Гной. 32. Кліматыкі. 33. Уфа. 34. Круг. 35. Пчолы. 36. Аса.

Па вертыкалі: 1. Матка. 2. Дзіяніс. 4. Рамка. 5. Пета. 6. Гарэмка. 7. Дзімар. 8. Трубцёнк. 13. Пасека. 16. Барытон. 17. Пыжка. 18. Обець. 21. Мядуніка. 23. Канёванні. 26. Абман. 27. Ахвота. 29. Клоўн. 30. Пчала. 31. Мухі.

Даты | Падзеі | Людзі

1771 год — нарадзіўся Вальтэр Скот, шатландскі пісьменнік. Заснавальнік еўрапейскага рамана новага тыпу. Да 1827 года ўсе творы Вальтэра Скота, нават тыя, якія пазней атрымалі сусветнае прызнанне, выходзілі без імя аўтара. Маючы слабое здароўе, пісьменнік, аднак, вызначаўся фенамінальнай працаздольнасцю. Звычайна ён друкаваў два раманы на год і некалькі больш дробных твораў. Раманы Скота прысвечаны гісторыі Вялікабрытаніі. Іх дзеляць на дзве асноўныя групы. Першая — пра Шатландыю перыяду грамадзянскай вайны, другая — пра Англію, пераважна сярэднявечную і XVI стагоддзя. Ацэньваючы творчасць Вальтэра Скота, варта сказаць, што яго раманы спрыялі з'яўленню прац многіх еўрапейскіх гісторыкаў першай паловы XIX стагоддзя. «Вальтэр Скот — вялікі талент, які не мае сабе роўных»,— лічыў Іаган Гётэ.

1831 год — нарадзіўся (вёска Селішча, цяпер Карэліцкі раён) Вінцэсь Аляксандравіч Каратынскі, беларускі і польскі паэт і публіцыст. Самавукам набываў адукацыю, бо бацька, былы прыгонны селянін, пайшоў з жыцця вельмі маладым. Апроч беларускай і польскай, валодаў рускай, чэшскай, французскай і нямецкай мовамі, ведаў і лаціну. Працаваў сакратаром у вядомага паэта Уладзіслава Сыракомлі. У 1862 годзе падарожнічаў па Беларусі з рускім пісьменнікам Міколаем Лясковым. Літаратурную дзейнасць пачаў у 1856-м. Супрацоўнічаў з віленскімі і варшаўскімі перыядычнымі выданнямі, друкаваў у іх артыкулы пра Беларусь. Выдаў на польскай мове паэтычны зборнік «Чым хата багата, тым рада», паэму «Таміла», яму прыпісваюць ананімныя антыцарскія творы «Гутарка старога дзеда» і «Гутарка суседзяў». З беларускамоўных твораў захаваліся вершы «Уставайма, братцы, за дзела, за дзела», «Далі бог-то, Арцём…», «Туга на чужой старане». Пакінуў біяграфічныя нататкі пра А. Міцкевіча, гісторыка-краязнаўчыя нататкі пра Навагрудак і Навагрудчыну. Памёр у 1891 годзе.

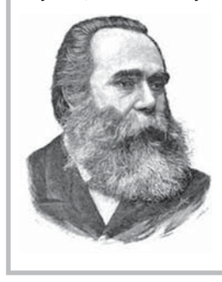

1944 год — 70 гадоў таму нарадзіўся (вёска Вуйвічы Пінскага раёна) Аляксандр Іванавіч Баброўнік, беларускі вучоны ў галіне механізацыі сельскай гаспадаркі, доктар тэхнічных навук (1999). У 1965 годзе скончыў БПІ. Аўтар навуковых прац па эксперыментальных і тэарэтычных даследаваннях рэжымаў машынна-трактарных агрэгатаў. Распрацаваў рэкамендацыі для прывадаў і сістэм адбору магутнасці сельскагаспадарчых машын і трактароў.

Было сказана

Максім ТАНК, народны паэт Беларусі:

«Аслепшы, яшчэ можна з кульбакай дарогу дадому знайсці. Аглухшы, яшчэ будзеш чуць скрып дзвярэй сваёй хаты. Анямеўшы, з сябрамі бяседу вясці ва ўспамінах. Толькі страціўшы Радзіму, будзеш, як камень, сляпы, і глухі, і нямы».

■ Ваша здароўе

ШКЛЯНКА КЕФІРУ Ў ДЗЕНЬ

Яна падоўжыць вашу маладосць

Хоць бы адна шклянка кефіру ці іншага кісламалочнага прадукту у дзень здольная затармазіць заўчаснае старэнне арганізма і падоўжыць маладосць, паведамілі БЕЛТА ў Рэспубліканскім цэнтры гігіены, эпідэміялогіі і грамадскага здароўя.

Таксама кісламалочныя прадукты насычаюць арганізм вітамінамі групы В, якіх тут значна больш, чым у суцэльным малацэ, і знішчаюць гніласную мікрафлору «зашлакаванага» кішэчніка.

З нагоды **Дня здаровага харчавання,** які адзначаецца сёння, медыкі дзеляцца і іншымі рэкамендацыямі. Так, не варта есці на ноч — сон будзе больш спакойным і паўнавартасным. У перапынках паміж асноўнымі прыёмамі ежы, асабліва доўгімі, пажадана перакусваць, напрыклад, яблыкам або арэшкамі. Інакш страўнік зоймецца самапераварваннем і з'явіцца «воўчы апетыт».

Есці трэба павольна, старанна перажоўваючы ежу, — гэта дапаможа добра насыціцца. Піць ваду падчас ежы не варта, бо яна разбавіць страўнікавы сок і замарудзіць працэс стрававання. Вады можна выпіць перад ядой, яна «абудзіць» страўнік і прымусіць яго больш актыўна пераварваць ежу. Штодня трэба выпіваць да 2 л вады.

Ужыванне солі пажадана скараціць. У звычайных прадуктах харчавання яе цалкам дастаткова для падтрымання жыццядзейнасці арганізма. Садавіна і агародніна — не толькі пастаўшчыкі вітамінаў і мікраэлементаў, але і крыніцы складаных вуглеводаў, якія засцерагаюць ад знясільвальнага дзеяння простых вуглеводаў, якія змяшчаюцца ў цукры і цукерках. Перавагу лепш аддаваць мёду, а не цукру. У першым шмат фруктозы, на засваенне якой не патрабуецца інсулін, тым самым можна абараніць сябе ад магчымага развіцця цукровага дыябету.

НАРОДЖАНЫЯ 15 жніўня

Гэтых людзей вельмі часта можна ўбачыць на чале шматлікага сямейнага клана, дзелавой або грамадскай групы, і яны на самой справе адчуваюць сябе ўтульна, калі займаюць высокі грамадскі пост. Жанчыны гэтага дня акружаны пашанай і павагай, а мужчыны надзелены непераўзыдзеным упраўленчым талентам і пры гэтым валодаюць дастатковым тактам. Людзям гэтага дня цяжка кантраляваць свае эмоцыі, таму яны могуць нарабіць глупства, пра што пазней пашкадуюць. Яны адрозніваюцца сентыментальнасцю, любяць усялякія праяўленні захаплення і адданасці.

СЁННЯ

Месяц
Апошняя квадра 17 жніўня.
Месяц у сузор'і Цяльца.

Сонца

	Усход	Захад	Даўжыня дня
Мінск	— 5.47	20.39	14.52
Віцебск	— 5.33	20.33	15.00
Магілёў	— 5.37	20.30	14.53
Гомель	— 5.39	20.21	14.42
Гродна	— 6.03	20.54	14.51
Брэст	— 6.08	20.50	14.42

Імяніны
Пр. Васіля, Нікадзіма, Платона, Сцяпана.
К. УНЕБАЎЗЯЦЦЕ НАЙСВЯЦЕЙШАЙ ПАННЫ МАРЫІ.

Фота Анатоля КЛЕШЧУКА.

ЗАЎТРА

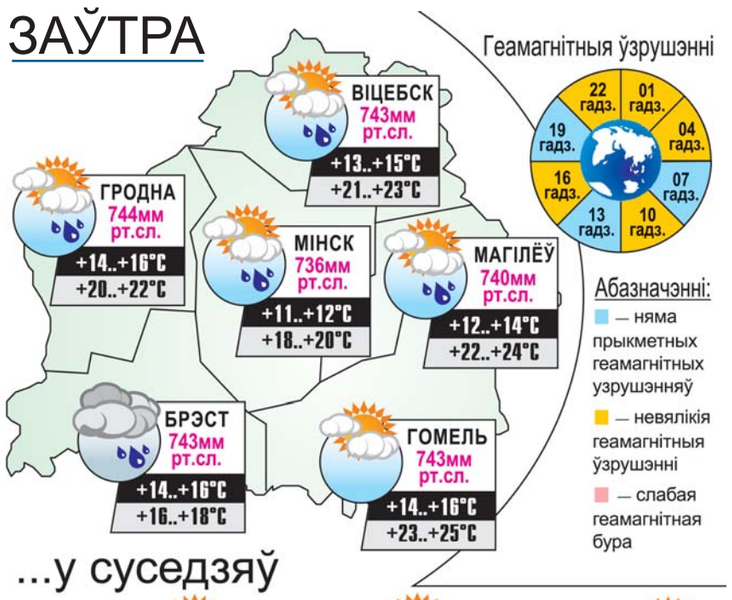

...у суседзяў

ВАРШАВА +17..+19°С	КІЕЎ +25..+27°С	РЫГА +17..+19°С
ВІЛЬНЮС +21..+23°С	МАСКВА +21..+23°С	С.-ПЕЦЯРБУРГ +18..+20°С

УСМІХНЕМСЯ

Самае складанае ў адносінах — гэта забраць у жанчыны, якая спіць побач, сваю палову коўдры.

Муж — жонцы:
— Мілая! Наколькі моцнай зрабіць табе каву?
— Настолькі, наколькі моцнае тваё каханне да мяне!
— Значыць, вады наогул не дадаваць? Так пажуеш?

Вельмі сарамлівы хлопец запрасіў дзяўчыну на спатканне. Але нешта пайшло не так, і ён стаў вельмі сарамлівым мужчынам.

caricatura.ru

ЗВЯЗДА БЕЛАРУСКАЯ ГАЗЕТА

ЗАСНАВАЛЬНІКІ: Савет Рэспублікі Нацыянальнага сходу Рэспублікі Беларусь, Палата прадстаўнікоў Нацыянальнага сходу Рэспублікі Беларусь, Савет Міністраў Рэспублікі Беларусь

РЭГІСТРАЦЫЙНАЕ ПАСВЕДЧАННЕ НУМАР 2 АД 17 ЛЮТАГА 2009 ГОДА, ВЫДАДЗЕНАЕ МІНІСТЭРСТВАМ ІНФАРМАЦЫІ РЭСПУБЛІКІ БЕЛАРУСЬ.

Дырэктар — галоўны рэдактар КАРЛЮКЕВІЧ Аляксандр Мікалаевіч.

РЭДАКЦЫЙНАЯ КАЛЕГІЯ: Н. ДРЫЛА (намеснік галоўнага рэдактара), Н. КАРПЕНКА (першы намеснік галоўнага рэдактара), А. КЛЯШЧУК, А. ЛЯЎКОВІЧ (першы намеснік дырэктара), Н. РАСОЛЬКА, С. РАСОЛЬКА, А. СЛАНЕЎСКІ (намеснік галоўнага рэдактара), В. ЦЕЛЯШУК, Л. ЦІМОШЫК.

Выдавец — Рэдакцыйна-выдавецкая ўстанова «Выдавецкі дом «Звязда»

АДРАС: 220013, г. Мінск, вул. Б. Хмяльніцкага, 10-а.

ТЭЛЕФОНЫ: прыёмнай – 287 19 19 (тэл./факс); аддзелаў: пісьмаў — 287 18 64, падпіскі і распаўсюджвання — 287 18 38, 287 17 21, сакратарыята — 292 05 82, адказных за выпуск дадаткаў: «Чырвоная змена» — 292 44 12; «Мясцовае самакіраванне» — 292 44 12, уласных карэспандэнтаў: у Брэсце: 20 37 98, Віцебску: 43 23 74, Гродне: 43 25 29, Гомелі: 40 91 92, Магілёве: 32 74 31, па Мінскай вобл.: (017) 292 21 03; бухгалтэрыі: 287 18 81.

http://www.zviazda.by; e-mail: info@zvyazda.minsk.by,

ПРЫЁМ РЭКЛАМЫ тэл./факс: 287 17 79, e-mail: reklama@zviazda.by

(для зваротаў): zvarot@zvyazda.minsk.by

Аўтары апублікаваных матэрыялаў нясуць адказнасць за падбор і дакладнасць фактаў. Іх меркаванні не заўсёды супадаюць з меркаваннем рэдакцыі. Рэдакцыя па сваім меркаванні адбірае і публікуе адрасаваныя ёй пісьмы. Перадрук матэрыялаў, апублікаваных у «Звяздзе», толькі з дазволу рэдакцыі.

Матэрыялы, пазначаныя гэтым значкам, носяць рэкламны характар. Адказнасць за змест рэкламы нясуць рэкламадаўцы.

Газета аддрукавана ў Рэспубліканскім унітарным прадпрыемстве «Выдавецтва «Беларускі Дом друку». ЛП № 02330/106 ад 30.04.2004.

220013, Мінск, пр. Незалежнасці, 79. Выходзіць 5 разоў на тыдзень. Тыраж 20.157. Індэкс 63850. Зак. № 3351.

М 1 2 3 4 5 6 7 8 9 10 11 12
П 1 2 3 4 5 6 7 8 9 10 11 12

Нумар падпісаны ў 19.30 14 жніўня 2014 года.