Родная газета на роднай мове

ЗВЯЗДА

Выдаецца з 9 жніўня 1917 г.

17 КАСТРЫЧНІКА 2014 г. ПЯТНІЦА № 198 (27808) Кошт 1800 рублёў

БЕЛАРУСКАЯ ГАЗЕТА

Аляксандр Лукашэнка сёння правядзе прэс-канферэнцыю для расійскіх журналістаў

Мерапрыемства для прадстаўнікоў расійскіх рэгіянальных сродкаў масавай інфармацыі праводзіцца ўжо ў дванаццаты раз, паведамляе БЕЛТА. У цяперашняй прэс-канферэнцыі Прэзідэнта Беларусі возьмуць удзел звыш 100 прадстаўнікоў СМІ з 50 суб'ектаў Расійскай Федэрацыі. Напярэдадні прэс-канферэнцыі адбыўся традыцыйны прэс-тур яе ўдзельнікаў. У гэты раз расійскія журналісты знаёміліся з сацыяльна-эканамічным развіццём Віцебскай вобласці.

Плануецца, што прамая трансляцыя прэс-канферэнцыі пачнецца ў 11.00 на Першым нацыянальным канале Беларускага радыё.

ЦЫТАТА ДНЯ

Сяргей ЧАРОМІН, міністр урада Масквы, кіраўнік дэпартамента знешнеэканамічных і міжнародных сувязяў:

«Беларусь аказвае Маскве неацэнную дапамогу пастаўкамі харчавання ва ўмовах санкцый. Нягледзячы на некаторыя цяжкасці на ўласным рынку харчавання, Беларусь значна нарасціла пастаўкі сельгаспрадукцыі ў Маскву. Акрамя таго, беларускі бок прапанаваў кіраўніцтву расійскай сталіцы павялічыць колькасць кірмашоў выхаднога дня, на якіх масквічы могуць набываць беларускія прадукты харчавання. Супрацоўніцтва з Беларуссю з'яўляецца для Масквы стратэгічна важным: ваша краіна займае лідзіруючае становішча сярод гандлёвых партнёраў Масквы не толькі ў СНД, але і ў Еўрасаюзе».

Курсы замежных валют, устаноўленыя НБ РБ з 17.10.2014 г.

Долар ЗША	10660,00	■
Еўра	13630,00	▲
Рас. руб.	261,50	▲
Укр. грыўня	826,36	■

ISSN 1990 - 763X

ТРАДЫЦЫІ — КУЛЬТУРА — РАЗВІЦЦЁ

У Магілёве прайшоў Міжнародны форум «Традыцыйная культура як стратэгічны рэсурс устойлівага развіцця грамадства». Дзеячы культуры і мастацтва Магілёўшчыны і іншых рэгіёнаў Беларусі, а таксама Расіі, Францыі, Літвы, Азербайджана, Арменіі, Румыніі ўжо трэці раз збіраюцца ў нашым гасцінным горадзе, каб аб'яднаць сілы тэарэтыкаў і практыкаў розных краін для вырашэння праблем захавання традыцыйнай культуры. А народныя майстры Магілёўшчыны, якія прывезлі на форум свае работы і нават цэлыя майстар-класы, — найлепшае сведчанне таго, што прадмет абмеркавання на міжнародным узроўні самы што ні ёсць сучасны і актуальны.

Фота БЕЛТА.

■ Аб надвор'і і не толькі

КАСТРЫЧНІК БЯРЭ СВАЁ

У ноч на нядзелю месцамі да мінус 7

У бліжэйшыя суткі надвор'е на тэрыторыі Беларусі рэзка зменіцца, бо да нас рухаюцца вільготныя паветраныя масы з боку поўначы Еўропы, паведаміў начальнік метэаралагічных прагнозаў Рэспубліканскага гідраметцэнтра Мінпрыроды Аляксандр БЯГАНСКІ.

У суботу мы трапім у зону павышанага ціску, якая сфарміравана ў халодным арктычным паветры. Будзе пераважна без ападкаў. Уначы і раніцай месцамі туман. Тэмпература паветра ў ноч на суботу — амаль паўсюдна замаразкі да 0—мінус 4 градусаў, толькі месцамі плюс 1-5 градусаў. Удзень чакаецца ўсяго 2-8 цяпла, а па паўднёвым захадзе — да плюс 10 градусаў. Зусім холадна будзе і ў ноч на нядзелю, калі прагназуюцца замаразкі да мінус 4 градусаў, а раніцай месцамі стане яшчэ халадней — да 5-7 марозу. Удзень з боку Балтыйскага мора да нас завітае франтальны раздзел, які прынясе кароткачасовыя дажджы. Удзень тэмпература паветра павялічыцца толькі да плюс 3-10 градусаў.У першыя дні наступнага тыдня да нас завітае крыху цяплейшае паветра з Атлантыкі. Будзе няўстойлівае надвор'е з кароткачасовымі дажджамі, але пацяплее. Мінімальная тэмпература ўначы стане 3-10 цяпла, а

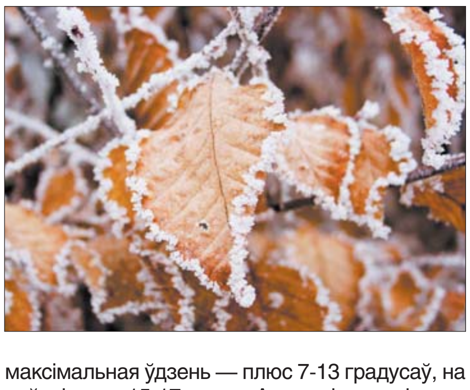

максімальная ўдзень — плюс 7-13 градусаў, на поўдні — да 15-17 цяпла. Аднак сіноптыкі прагназуюць, што пацяпленне ўжо ў сераду скончыцца і зноў стане «да дрыжыкаў».

Сяргей КУРКАЧ.

Дачакаліся цяпла

Сёння ў мінскія кватэры павінна пачаць паступаць цяпло.

Паводле рашэння Мінгарвыканкама, з 17 кастрычніка цяпло пачне паступаць у жылыя дамы, інтэрнаты, гасцініцы, басейны, агульнагарадскія лазні, будынкі навучальных устаноў. Як правіла, пусканаладачныя работы і выпусканне паветра з сістэмы займаюць 4-5 дзён. Цяпло будзе падавацца ў дамы не адразу, а паэтапна: па 20—25% дамоў за дзень. Пасля ўключэння сістэмы ацяплення адрэгулююць, каб у кватэрах не было занадта горача або занадта холадна. Калі ў жыхароў узнікнуць праблемы, варта звярнуцца ў жыллёва-камунальныя службы для іх ліквідацыі. Пры тэмпературы вонкавага паветра, вышэйшай за 10 градусаў, ацяпленне памяшканняў праходзіць у рэжыме прапальвання.

Ацяпленне ў школах і дзіцячых садках, бальніцах, іншых медыцынскіх і сацыяльных установах Мінска ўключылі яшчэ 3 кастрычніка. Згодна з правіламі, цяпло спажыўцам першай групы пачынаюць падаваць, калі на працягу пяці дзён сярэднясутачная тэмпература паветра трымаецца ніжэй за 10 градусаў. Жылфонд пачынаюць ацяпляць пры пяцідзённай сярэднясутачнай тэмпературы, ніжэйшай за 8 градусаў.

Дзіяна СЕРАДЗЮК

ПА ЗАКОНАХ РЫНКУ І СУМЛЕННАСЦІ

Мы гатовы прыняць усіх украінцаў, якія захочуць прыехаць сюды жыць і працаваць

Аб гэтым Прэзідэнт Беларусі Аляксандр Лукашэнка заявіў на сустрэчы з кіраўніцтвам АТ «Матор Січ» (Украіна), паведамляе БЕЛТА.

Аляксандр Лукашэнка адзначыў, што запрасіў кіраўніцтва кампаніі, каб з першых вуснаў пачуць пра задумы і перспектывы працы АТ «Матор Січ» у Беларусі. Паводле слоў Прэзідэнта, ён занепакоены працай некаторых прадпрыемстваў, па іх далейшай дзейнасці неабходна прымаць рашэнні. Адным з такіх прадпрыемстваў з'яўляецца Аршанскі авіярамонтны завод, у савет дырэктараў якога ўваходзіць кіраўніцтва АТ «Матор Січ».

«Я яго захаваю і хачу, каб гэтае прадпрыемства і гэты аэрадром развіваліся», — агучыў Аляксандр Лукашэнка сваю пазіцыю наконт завода ў Оршы. Кіраўнік дзяржавы дадаў, што для яго вышэйназванае прадпрыемства з'яўляецца вельмі важным.

«Калі б вы прыйшлі на гэтае прадпрыемства перакантавацца, як у нас казалі, або перажыць нейкія часы, або зрабіць яшчэ нешта другараднае, і не было перспектывы — усё роўна, гэта акцыянернае таварыства ці не, набылі яго ці не набылі, — у нас ёсць жорсткі вопыт паводзін з такімі акцыянерамі і такімі «прышэльцамі», — адзначыў беларускі лідар. Але, па словах Аляксандра Лукашэнкі, Аршанскі авіярамонтны завод працуе, можа, не на поўную магутнасць, але «не горш, па меншай меры, чым было, нават лепш працуе». Прэзідэнт адзначыў, што па гэтай прычыне і вырашыў сустрэцца з кіраўніцтвам кампаніі, перш чым прымаць рашэнне аб далейшым лёсе прадпрыемства.

«Вы, вядома, можаце падумаць, што я не рынкава разважаю, бо прадпрыемства прыватнае. Ведаеце, калі б вы яго стварылі з нуля, магчыма, я б не ўмешваўся ў пытанні дзейнасці прадпрыемства, за выключэннем правоў работнікаў, у тым ліку кіраўнікоў. Вось іх правы: яны павінны працаваць, атрымліваць дастойную заробатную плату, іх ніхто не павінен крыўдзіць. І каб прадпрыемства працавала па законе. Усё! Далей я нікуды не ўмешваюся, калі гэта прыватнае прадпрыемства, створанае сваімі рукамі. Калі яно прыватызавана, у нас практыка такая, што мы яго кантралюем», — сказаў кіраўнік дзяржавы. Ён звярнуў увагу на тое, што Аршанскі авіярамонтны завод быў створаны народам.

«Мы такім чынам ставімся. Можа быць, няправільна, але думаю, што людзі, якія працуюць ва Украіне, сёння вельмі добра разумеюць, што правільна, а што няправільна. Я вельмі баюся прышлых алігархаў сюды, вельмі баюся, каб гэтыя алігархі ў нас, не дай Божа, не з'явіліся ды і не пачалі кіраваць краінай, як гэта прынята, не будзем паказваць пальцам, у іншых дзяржавах. Таму я вельмі асцярожна да гэтага пытання стаўлюся», — сказаў Аляксандр Лукашэнка.

«Вы павінны ведаць маю ідэалогію і мой падыход да гэтых пытанняў. Калі мы з вамі вызначымся і дамовімся будаваць адносіны, выходзячы менавіта з гэтых ідэалагічных пастулатаў, то мы заўсёды будзем працаваць паспяхова і вы ніколі не будзеце мець праблем у Беларусі. Гэта я вам гарантую», — падкрэсліў Аляксандр Лукашэнка.

«Прашу, каб вы не зыходзілі з цяперашняй сітуацыі: вось цяжкавата недзе ва Украіне, трэба праз Беларусь працаваць з Расіяй. Я гэта нават не ўтойваю — гэта правільна. Я і Прэзідэнту Расіі сказаў: «Буду запрашаць усіх украінцаў, якія да мяне прыедуць, жыць, працаваць з намі, праз нас з вамі. І вы павінны гэта разумець», — сказаў Аляксандр Лукашэнка. Па словах беларускага лідара, сваю пазіцыю ён агучыў і ўкраінскаму кіраўніцтву.

■ Наш экспарт

АТРЫМАЛІ ПАСТАЯННУЮ «ПРАПІСКУ»

Пастаўкі беларускіх мінеральных угнаенняў займаюць ужо амаль трэць бразільскага рынку

Беларуская калійная кампанія на мінулым тыдні падпісала пагадненне з буйнейшай кампаніяй Rocha аб арганізацыі захоўвання і апрацоўкі грузаў у бразільскім порце Паранагуа, а таксама на арэнду мытных складоў у Бразіліі. Аб гэтым карэспандэнту «Звязды» паведамілі ў прэс-службе БКК.

Эксперты бразільскага рынку ўпэўнены, што двухбаковае супрацоўніцтва істотна палепшыць лагістыку паставак і сэрвісу для менш буйных кліентаў у рэгіёне і дае магчымасць БКК пастаўляць тавар пакупнікам у самыя кароткія тэрміны, выконваючы, у тым ліку, і экстранныя заказы праз пастаўку прадукцыі з мытных складоў.

Кіраўнік айчыннай кампаніі Канстанцін ДЗЕДУК лічыць, што новыя арэндаваныя мытныя склады абсталяваны па апошнім слове тэхнікі і валодаюць сучаснай інфраструктурай. Цяпер выкарыстанне гэтых складоў з'яўляецца адным з самых эфектыўных метадаў вырашэння праблем, якія звязаны з перагружанасцю партоў і ростам платы за прастойванне судна. Адзначым, што на порт Паранагуа прыпадае каля 40% усіх паставак імпартных угнаенняў у Бразіліі, нагрузка на порт вельмі вялікая, асабліва ў разгар сезона. Падпісаўшы пагадненне на арэнду мытных складоў у гэтым порце, Беларуская калійная кампанія атрымала значную канкурэнтную перавагу. Плюсы такога супрацоўніцтва падвойваюцца, бо з мытнага склада тавар можна прадаць у іншы штат Бразіліі без дадатковых пошлін.

Аперацыі ў межах гэтага пагаднення ўжо здзяйсняюцца: разгрузка першага судна з партыяй грануляванага хлорыстага калію ў аб'ёме 25 тысяч тон была паспяхова завершана. У планах БКК — ажыццяўленне рэгулярных адгрузак у порт Паранагуа ў мэтах забеспячэння дастатковай колькасці тавару на складах і пастаўкі прадукту найбольш эфектыўным спосабам. Такім чынам, сумеснымі намаганнямі БКК і Rocha будуць значна ўдасканалены як лагістычная інфраструктура, так і аперацыйная дзейнасць, што звязана з пастаўкамі калійных угнаенняў у Бразіліі.

Неабходна адзначыць той факт, што сучасная Беларуская калійная кампанія зарэкамендавала сябе надзейным дзелавым партнёрам і дысцыплінаваным гульцом на рынку, а таксама ў першым паўгоддзі сёлета стала пастаўшчыком нумар 1 у Бразіліі, заняўшы амаль 30% долі на гэтым рынку.

Сяргей КУРКАЧ ■

■ Май на ўвазе!

ДАВЕДКА КОШТАМ... 600 ТЫСЯЧ РУБЛЁЎ ЗА ХВІЛІНУ

Апошнім часам пачасціліся звароты ў РУП «Белтэлекам», звязаныя з аказаннем насельніцтву рознымі недзяржаўнымі структурамі разнастайных інфармацыйна-даведачных паслуг па тэлефоне. Скаргі спажыўцоў звязаны з тым, што званок у такія службы становіцца для іх непрыемным сюрпрызам пры атрыманні штомесячнага рахунку за стацыянарны тэлефон. Ён можа даходзіць да 600 тысяч рублёў за хвіліну спалучэння.

Але разбор па кожным такім звароце, як правіла, прыводзіць да несуцяшальных для абанента высноў. У большасці выпадкаў мела месца няўважлівасць абанента: хтосьці не дачытаў рэкламную аб'яву да канца, а хтосьці — няўважліва праслухаў галасавое паведамленне, якое папярэднічала спалучэнню з аператарам.

Размова ідзе аб актыўна рэкламуемых у сродках масавай інфармацыі юрыдычных кансультацыях, паслугах па працаўладкаванні і іншых. Такія паслугі прадастаўляюцца з выкарыстаннем трохзначнага набору нумару або доўгіх нумароў фармату 8 902 АВСхххх, дзе АВС — код вобласці прадастаўлення паслуг, або 8 602 60хххх

Платныя кансультацыі па фіксаваным нумары тэлефона прадастаўляюць спецыялісты недзяржаўных даведачна-інфармацыйных службаў, якія заключылі дагавор з кампаніяй «Белтэлекам». Але «Белтэлекам» забяспечвае толькі тэхнічны доступ абанентаў да гэтых даведачных службаў. Адказнасць перад абанентамі за прадастаўленне самых даведачна-інфармацыйных паслуг, уключаючы якасць аказваемых паслуг і вызначэнне іх кошту, нясе непасрэдна ўладальнік платнай даведачна-інфармацыйнай службы.

Для папярэджвання пра тое, што паслуга платная, і для прадастаўлення інфармацыі пра сваю паслугу юрыдычная асоба — уладальнік платнай даведачна-інфармацыйнай службы — абавязана размясціць галасавое паведамленне на працягу нетарыфікаванага інтэрвалу. Нетарыфікаваны інтэрвал — гэта галасавое паведамленне даведачнай службы, а таксама тэхналагічны інтэрвал, роўны тром секундам, — дастатковы для таго, каб абанент змог паспець пакласці трубку, калі ўстаноўлены кошт паслугі яго не задавальняе або абанент перадумаў карыстацца паслугай.

Галасавое паведамленне павінна змяшчаць найменне службы, кароткае апісанне прадастаўленай паслугі, указанне кошту званка або паведамленне пра тое, што паслуга — платная, і паведамленне наступнага зместу: «Калі вы застаняцеся на лініі, то даяце згоду на аплату паслугі».

Калі вышэйпералічаныя правілы не былі захаваны, то спажывец мае права патрабаваць вярнуць яму грошы.

Плата за карыстанне паслугай, якая прадастаўляецца даведачнай службай, уключаецца ў агульны рахунак за паслугі электрасувязі «Белтэлекам», у якім паслугі даведачнай службы вылучаюцца асобнай пазіцыяй.

Надзея НІКАЛАЕВА ■

НАВІНЫ ПАДЗЕІ ФАКТЫ

ВАРТАЎНІК З'ЕХАЎ НА «ХАМЕРЫ»

Малады мінчанін, які працаваў вартаўніком у адным з гаражных кааператываў, украў «Хамер», што быў прыпаркаваны на стаянцы аб'екта, які ён жа і ахоўваў. А пасля патрапіў на аўтамабілі ў дарожна-транспартнае здарэнне.

Як потым высветлілася, ключы ад «Хамера» 25-гадоваму вартаўніку, змяняючыся пасля сутачнага дзяжурства, пакінуў яго калега, папрасіўшы перадаць іх уладальніку транспартнага сродку. Малады ж чалавек не прамінуў скарыстацца рэдкай магчымасцю пракаціцца на дарагой машыне. Ноччу, пакінуўшы сваё працоўнае месца, ён накіраваўся ў адну з вёсак Мінскай вобласці. Вяртаючыся назад у сталіцу, на адной з вуліц хлопец і здзейсніў ДТЗ. Пасля чаго кінуў «Хамер» і збег, аднак неўзабаве быў затрыманы. Заведзена крымінальная справа.

Сяргей РАСОЛЬКА.

КАНІКУЛЫ ПАД ПЕРАСТУК КОЛАЎ

Беларуская чыгунка загадзя прымае меры па забеспячэнні перавозак пасажыраў падчас школьных канікул, а таксама ў выхадныя і святочныя дні лістапада: у межах краіны і ў міжнародных зносінах будзе прызначана больш за 20 дадатковых цягнікоў.

— У тым ліку 3 лістапада будзе курсіраваць дадатковы цягнік № 688 Брэст — Магілёў, 6 лістапада — цягнікі № 667 Мінск — Брэст, № 672 Мінск — Гомель, № 638 Мінск — Гомель, № 637 Гомель — Мінск, № 693 Полацк — Мінск, № 694 Мінск — Полацк, — распавялі падрабязнасці ў прэс-цэнтры магістралі. — 7 лістапада будуць прызначаны цягнікі № 666 Брэст — Мінск, № 671 Гомель — Мінск, № 638 Мінск — Гомель, № 637 Гомель — Мінск. У міжнародных зносінах дадатковыя цягнікі прызначаны па маршруце Брэст — Масква — Брэст.

Больш падрабязную інфармацыю пра час адпраўлення прызначаных дадатковых цягнікоў можна атрымаць на сайце Беларускай чыгункі, а таксама ў чыгуначных касах і па тэлефонах даведачных службаў.

Сяргей РАСОЛЬКА.

ПАСТАЯЛІ ЗА СЯБЕ

У Мсціслаўскім раёне 84-гадовы пенсіянер абясшкодзіў злачынцу, які паквапіўся на яго маёмасць...

Неаднаразова судзімы 51-гадовы жыхар Чавускага раёна ў стане алкагольнага ап'янення з мэтай крадзяжу разбіў акно і патрапіў у дом пенсіянера, гаворыцца на сайце Следчага камітэта Беларусі. Там яму ўпадабалася чыгунная патэльня. Аднак у гэты момант зламысніка заспеў гаспадар дома. Нязванага госця гэта, аднак, не спыніла. Больш за тое, той дастаў нож і пачаў пагражаць пенсіянеру. Аднак пажылы мужчына не разгубіўся і аказаў супраціўленне — абухом сякеры ўдарыў злачынцу па галаве. Падазраваны затрыманы, яго дзеянні класіфікаваны як разбой.

...А ў Шчучыне 19-гадовая настаўніца ўступіла ў схватку з неаднаразова судзімым мясцовым жыхаром

Той адабраў у яе сумачку і кінуўся бегчы... Усё адбылося каля апоўначы на вуліцы Някрасава. Паводле інфармацыі прэс-службы Гродзенскага аблвыканкама, каля аднаго з дамоў мужчына, які «закладваў за каўнер», падцярог выпадковую прахожую. Ёй аказалася маладая настаўніца адной з мясцовых школ. Дзяўчына пасля нападу не разгубілася — наадварот, дагнала рабаўніка і аказала яму супраціўленне. Дапамаглі ёй падаспеўшыя грамадзяне. Пасля злачынцу (за плячыма якога чатыры судзімасці і які толькі нядаўна выйшаў з месцаў пазбаўлення волі) перадалі міліцыянерам. Следчы камітэт завёў крымінальную справу.

Сяргей РАСОЛЬКА.

ГРЫП НЕ ПРОЙДЗЕ...

Сёлета прышчапіць бясплатна ад грыпу плануецца каля 780 тысяч жыхароў сталіцы — каля 40 працэнтаў гараджан. За кошт сродкаў рэспубліканскага і мясцовага бюджэтаў у Мінску прышчапляюць вакцынай кітайскай вытворчасці «Флюваксін»: яна выкарыстоўваецца ў нашай краіне на працягу чатырох гадоў і даказала сваю эфектыўнасць і бяспечнасць.

Бясплатна прышчэпку могуць зрабіць людзі з высокай рызыкай развіцця цяжкіх працігрыпозных ускладненняў (хранічнымі захворваннямі сардэчна-сасудзістай, дыхальнай і эндакрыннай сістэм і асобы ва ўзросце за 65 гадоў), а таксама грамадзяне, якія маюць высокую рызыку інфіцыравання грыпам: дзеці, медыцынскія работнікі, супрацоўнікі МНС, МУС і іншыя.

Па словах загадчыцы эпідэміялагічнага аддзялення Мінскага гарадскога цэнтра гігіены і эпідэміялогіі Ірыны Глінскай, чакаецца, што ў гэтым эпідсезоне ў Беларусі будуць цыркуляваць два варыянты віруса грыпу, з улікам якіх быў зменены састаў вакцын. Таму ў гэтым годзе асабліва актуальна сфарміраваць ахову супраць захворвання з дапамогай прышчэпкі. Спецыялісты раць паклапаціцца пра прышчэпку і тым, каму не давялося рабіць бясплатную вакцынацыю. Кошт платнай прышчэпкі вар'іруецца ў медустановах ад 65 да 150 тысяч рублёў.

Надзея НІКАЛАЕВА.

■ Новае ў заканадаўстве

ШТО ВІНЕН, АДДАЦЬ ПАВІНЕН

Прымусіць нядобрасумленных людзей разлічыцца па даўгах стала лягчэй

Закон мае доўгую назву: «Аб унясенні змяненняў і дапаўненняў у некаторыя законы Рэспублікі Беларусь па пытаннях удасканалення грамадзянскага судаводства», але сутнасць яго досыць простая — зрабіць так, каб рашэнне суда выконвалася. Пра новыя заканадаўчыя меры супраць нядобрасумленных даўжнікоў мы распыталі старшыню Пастаяннай камісіі Савета Рэспублікі Нацыянальнага сходу Рэспублікі Беларусь па заканадаўстве і дзяржаўным будаўніцтве Лілію МАРОЗ.

Фота Аляксандра ШАБЛЮКА.

— Лілія Францаўна, новы закон уступіў у сілу 21 ліпеня. Ці будзе ваша камісія вывучаць, як ён працуе на практыцы?

— Думаю, мы запланаем маніторынг гэтага закону, але ён павінен прапрацаваць не менш за год. Гэта вельмі цікавая і важная для людзей тэма.

— Таму што праблема выканання судовых рашэнняў застаецца актуальнай?

— Безумоўна. Важна вынесці законнае абгрунтаванае судовае рашэнне, але не менш важна, каб яно было выканана, мела вынік, не засталося толькі на паперы. Уявіце сабе: вы пазычылі грошы. Суд вынес рашэнне, каб грошы вам вярнулі, але даўжнік пасля такога рашэння суда паспяшаўся пазбавіцца ад маёмасці, і справядлівае рашэнне суда не прынесла выніку. Нярэдка людзі ў такой сітуацыі хітруюць: маёмасць афармляюць на іншых, не заключаюць працоўных пагадненняў. Таму змены ў Грамадзянскі працэсуальны кодэкс у асноўным накіраваны на тое, каб быў вынік па судовых рашэннях і іншых выканаўчых дакументах.

Значная частка новага закону прысвечана выканаўчай вытворчасці, перш за ўсё — прывядзенню Грамадзянскага працэсуальнага кодэкса ў адпаведнасць з Указам Прэзідэнта Рэспублікі Беларусь № 530 ад 29 лістапада 2013 года «Аб некаторых пытаннях удасканалення арганізацыі выканання судовых пастаноў і іншых выканаўчых дакументаў», які стварыў адзіную сістэму органаў прымусовага выканання.

— Што ў законе самае істотнае?

— Пашырэнне паўнамоцтваў судовых выканаўцаў. Як я ўжо сказала, з пачатку гэтага года створана адзіная сістэма органаў прымусовага выканання, якая складаецца з галоўнага ўпраўлення прымусовага выканання Міністэрства юстыцыі, тэрытарыяльных органаў і раённых аддзелаў. Вылучэнне органаў прымусовага выканання са складу судоў у асобную сістэму было лагічным, бо ў сваёй працы яны выйшлі за межы судовай дзейнасці. У апошні час толькі 30% пастаноў, якія яны выконвалі, былі судовымі рашэннямі, а 70% прыпадала на іншыя выканаўчыя дакументы: пратаколы камітэта дзяржмаёмасці, пракуратуры, розных міністэрстваў...

Гэтая структура пакуль складаецца з дзяржаўных служачых і не мае ваенізаванага складніка, аднак, цалкам магчыма, што мы прыйдзем і да гэтага, падобна таму, як пабудавана такая структура ў Расіі. Работа судовых выканаўцаў складаная, патрабуе пэўнай мужнасці. Падчас арышту, спагнання, рэалізацыі маёмасці, высялення і канфіскацыі даўжнікі могуць аказваць супраціўленне, у тым ліку фізічнае.

Пасля ўступлення ў сілу новага Закона судовы выканаўца ў рамках выканання дакумента можа на працягу некалькіх хвілін арыштаваць любы рахунак, маёмасць, спыніць здзелку без пастановы суда. Раней для гэтага патрэбна была пастанова суддзі, цяпер дастаткова пастановы самога судовага выканаўцы.

Пасля ўступлення ў сілу новага Закона судовы выканаўца ў рамках выканання дакумента можа на працягу некалькіх хвілін арыштаваць любы рахунак, маёмасць, спыніць здзелку без пастановы суда.

Акрамя таго, судовы выканаўца цяпер можа бесперашкодна заходзіць на тэрыторыю альбо ў памяшканне індывідуальнага прадпрымальніка і юрыдычнай асобы. Яшчэ адна навіна — судовы выканаўца мае права ўскрыць памяшканне даўжніка без яго згоды, калі той яго сістэматычна не дапускае. Але ўскрыць памяшканне альбо вароты на тэрыторыю ў гэтым выпадку можна ўжо толькі па рашэнні суда.

— Сістэматычна — гэта колькі разоў?

— Два і больш.

— Якія яшчэ правы дае новы закон судовым выканаўцам?

— Па сваёй ініцыятыве яны цяпер могуць рэгістраваць маёмасць даўжніка. Напрыклад, калі даўжнік не рэгіструе пабудаваны катэдж, каб той не быў апісаны, спаганяны і рэалізаваны ў кошт вяртання доўгу. Альбо калі даўжнік прымае спадчыну, робіцца ўласнікам маёмасці, але не рэгіструе яе.

Адмаўленне даўжніка ад добраахвотнага выканання судовага рашэння будзе каштаваць даражэй. Пры прымусовым спагнанні сістэме судовага выканання належыць 10% ад кожнай сумы.

Таксама па сваёй ініцыятыве судовы выканаўца можа аб'явіць даўжніка ў вышук, атрымаць інфармацыю, якая змяшчае персанальныя звесткі. Цяпер выканаўца мае доступ у сістэму «Пашпарт» МУС, базу рэгістрацыі аўтатранспартных сродкаў ДАІ, рэестр адрасоў дзяржаўнага зямельнага кадастру і іншыя базы. Гэта вельмі зручна, бо людзі, як толькі суд выносіць рашэнне не на іх карысць, імкнуцца пазбавіцца ад любой маёмасці: кватэру «прадаюць», аўтамабіль «дораць».

Пашырыўся і пералік прадметаў, якія судовы выканаўца мае права апісваць і рэалізоўваць: адзіны тэлевізар, прафесійны інвентар, калі яго кошт перавышае 1000 базавых велічынь, паенакапленні. Нельга рэалізоўваць спецыяльныя сродкі руху для інвалідаў, дзяржаўныя ўзнагароды і прызы.

Яшчэ адна новая норма датычыцца права судовага выканаўцы выкарыстоўваць тэхнічныя сродкі: аўдыя-, відэазапіс, кіна- і фотаздымка, а таксама выкарыстоўваць электронны дакументазварот і інфармацыйныя тэхналогіі. Гэта значыць, што ён можа з дапамогай электронных сродкаў камунікацыі рассылаць паведамленні пра дату і месца сустрэч.

— Падарыць усю сваю маёмасць даўжнік можа і загадзя, калі толькі плануе не вяртаць пазыку, крэдытныя сродкі альбо калі, скажам, пазбягае падаткаабкладання.

— Сапраўды, такое бывае. Калі я працавала ў натарыяльнай канторы, то сутыкалася з выпадкамі, калі дырэктар, напрыклад, прыватнага ўнітарнага прадпрыемства перапісваў усю сваю маёмасць на жонку. Я папярэджвала, што такія шлюбныя дагаворы могуць быць прызнаны несапраўднымі з-за таго, што здзелка здзейснена на крайне нявыгадных для аднаго з бакоў умовах.

Што тычыцца судовых выканаўцаў, то яны могуць дзейнічаць толькі пасля паступлення адпаведнага выканаўчага дакумента, заявы спагнанніка, а таксама ў іншых выпадках, устаноўленых Грамадзянскім працэсуальным кодэксам.

— Для даўжнікоў таксама вызначаны новыя абавязкі?

— Так. Закон замацаваў абавязак даўжніка даваць судоваму выканаўцу звесткі пра маёмасць, а таксама пра крыніцу даходаў. Размова ідзе пра дэкларацыю даходаў перад судовым выканаўцам. 16 верасня 2014 года пастанова Савета Міністраў Беларусі зацвердзіла адпаведную форму.

На жаль, ні распіска, ні выканаўчы надпіс натарыуса не з'яўляюцца гарантыяй поўнага і своечасовага вяртання доўгу. Такой гарантыяй можа быць заклад.

Калі даўжнік не падае такіх звестак альбо дае недакладную інфармацыю, то нясе адміністрацыйную адказнасць.

— У які тэрмін даўжнік павінен прадаставіць гэтыя звесткі?

— Як толькі судоваму выканаўцу паступае адпаведны выканаўчы дакумент, ён выклікае даўжніка і прапануе яму добраахвотна выканаць судовае рашэнне. Даўжнік можа пакласці грошы на дэпазіт, аддаць непасрэдна спагнанніку, але калі ён добраахвотна гэтага не робіць, выканаўца прапануе запоўніць адпаведную форму. Маючы пад рукой доступ да ўсіх баз персанальных звестак, судовы выканаўца адразу можа распачаць працэсуальныя дзеянні па выканаўчай вытворчасці: спыніць рух грошай, арыштаваць маёмасць. А калі ён убачыць, што даўжнік нешта схаваў, то складае пратакол аб адміністрацыйным правапарушэнні, які цягне за сабой выплату штрафу.

Пры змене месца працы і месца жыхарства даўжнік абавязаны паведамляць пра гэта судоваму выканаўцу на працягу трох дзён. Раней такі абавязак быў прадугледжаны толькі па аліментных справах, цяпер — па ўсіх. Інакш — штраф.

Трэба ведаць і тое, што адмаўленне даўжніка ад добраахвотнага выканання судовага рашэння будзе каштаваць даражэй. Пры прымусовым спагнанні сістэме судовага выканання належыць 10% ад кожнай сумы (раней было 5%). Ёсць такія дзеянні судовых выканаўцаў, якія грашыма не ацэньваюцца — высяленне, усяленне, ліквідацыя перашкод у карыстанні маёмасцю, перапланіроўка і падобныя. Кожнае такое дзеянне таксама абкладаецца пошлінай — 5 базавых велічынь для грамадзяніна і 10 базавых велічынь для юрыдычнай асобы.

Вызначаны адзіны для ўсіх від даў спагнання памер утрымання з заробку і іншых даходаў. Раней па выканаўчых лістах можна было вылічыць з заробку або пенсіі 20%, цяпер — палову.

— Якія рашэнні суда найчасцей патрабуюць прымусовага выканання?

— У асноўным па грамадзянскіх справах: спагнанне аліментаў, пазыкі, маральнай і матэрыяльнай шкоды, выдаткаў на ўтрыманне дзяцей, якія знаходзяцца на дзяржаўным забеспячэнні, усяленне, высяленне і перапланіроўка... Па крымінальных справах, як правіла, адбываецца канфіскацыя.

— Як быць з тымі, хто не працуе, не мае ніякай маёмасці і не аддае тое, што павінен?

— Абмяркоўвалася норма адміністрацыйнага арышту ў такіх выпадках, але з ёй заканадаўцы не пагадзіліся. Праблема гэтая застаецца пакуль адкрытай. Мая знаёмая ў свой час пазычыла грошы, натарыяльна засведчыла пазыку і на працягу вось ужо 8 гадоў вяртае суму, якая, безумоўна, усё больш абясцэньваецца. Маёмасці, якую можна рэалізаваць, у даўжніка няма, а заробак маленькі.

На жаль, ні распіска, ні выканаўчы надпіс натарыуса не з'яўляюцца гарантыяй поўнага і своечасовага вяртання доўгу. Такой гарантыяй можа быць заклад. Заклад рэгіструецца, і закладзеную маёмасць накладаецца забарона яе рэалізацыі, пакуль даўжнік не верне пазыку.

— Ці дастаткова, на ваш погляд, новых захадаў, каб праблема выканання судовых рашэнняў была знятая?

— Час пакажа. Мы робім усё, каб рашэнне суда было рэалізавана, але любых мер будзе недастаткова без адпаведнай прававой культуры і выхавання. Кожны чалавек павінен сам прытрымлівацца правіла: «калі ўзяў — то вярні, калі пашкодзіў — аднаві».

Тым не менш зроблены вялікі рух наперад. Праз год мы паглядзім статыстыку і падвядзём першыя вынікі работы гэтага закону.

Вольга МЯДЗВЕДЗЕВА

■ Напярэдадні

ПЕРШАЯ СУСВЕТНАЯ Ў ГІСТАРЫЧНЫХ ЛЁСАХ

Больш як 140 навуковых дакладаў прадставяць удзельнікі міжнароднай канферэнцыі «Першая сусветная вайна ў гістарычных лёсах»

Яна адбудзецца 18 кастрычніка ў Вілейцы на Міншчыне. Мерапрыемства збярэ зацікаўленых з 9 краін свету: Беларусі, Украіны, Расіі, Польшчы, Англіі, Славеніі, Казахстана, Кітая, Венгрыі.

Госці паўдзельнічаюць у пленарным пасяджэнні, у рабоце секцый, наведаюць звязаныя з той вайной памятныя мясціны.

Дадам, што Вілейскі раён праводзіць значную работу па захаванні помнікаў Першай сусветнай. Тут створаны ўнікальны мемарыяльны комплекс памяці Першай сусветнай вайны «Крокі» ў вёсцы Заброддзе на лініі фронту. Жыхары гэтага населенага пункта калісьці прымалі рускіх воінаў на пастой, побач у лесе размяшчаўся ваенны шпіталь, у паходнай царкве якога адпявалі памерлых ад ран і палеглых у бітвах салдат.

Аўтар праекта комплексу Барыс Цітовіч — член Беларускага саюза мастакоў, лаўрэат прэміі Прэзідэнта Рэспублікі Беларусь «За духоўнае адраджэнне». Барыс Барысавіч — ветэран Вялікай Айчыннай, сын кадравага вайскоўца, унук удзельніка Першай сусветнай вайны. Успаміны яшчэ жывых у пачатку 70-х гадоў мінулага стагоддзя сведак, захаваныя фотаздымкі і дакументы, архіўныя матэрыялы дазволілі ўзнавіць мінулае. Пра гэта сведчаць капліčка на месцы дыслакацыі прыфрантавога шпіталя, дзе знаходзіцца 99 воінскіх пахаванняў (у тым ліку 22 брацкія), помнікі на брацкіх магілах каля вёсак Рускае Сяло, Бароўцы, Жарсцвянка, Папоўцы, Порса, драўляная капліца ў гонар благаславёных князёў Барыса і Глеба — заступнікаў воінства, у прытворы якой і месціцца экспазіцыя, прысвечаная падзеям Першай сусветнай вайны.

Таццяна ЛАЗОЎСКАЯ.

ДРАНІКАЎ ХОПІЦЬ НА ЎСІХ

У Магілёве ўпершыню адбудзецца свята ў гонар любімай ва ўсім свеце стравы

Восеньскіх прыгожых фестываляў шмат, але такога, дзе можна было б аддаць даніну павагі ўсенароднай любімай страве беларусаў і не толькі, няма...

«Чаму?» — спыталі адзін у аднаго самыя неабыякавыя магілёўчане з Цэнтра гарадскіх ініцыятыў і вырашылі наладзіць свята «Дранік-fest».

— Гэта прыклад, калі без адзінага рубля можна зрабіць вельмі карысную справу, — адзначаў адзін з такіх ініцыятыўных людзей, прафесар кафедры гуманітарных дысцыплін Магілёўскага дзяржуніверсітэта харчавання Юрый Бубноў. — Напрыклад, сям'я Арцёменкаў з быхаўскай вёскі Абідавічы нават выдзеліла 5 мяшкоў бульбы.Так што прыходзьце, дранікаў хопіць на ўсіх.

Смачнае мерапрыемства пройдзе на тэрыторыі этнаграфічнага комплексу «Зялёны гай» ужо ў гэтую суботу. У фэсце прымаюць удзел знаўцы сваёй справы. Толькі ад універсітэта харчавання ў конкурсе на самы лепшы і смачны дранік за перамогу пазмагаюцца 3 каманды. Прычым адна з іх, з кафедры гуманітарных дысцыплін, выключна навуковая: у склад яе ўвойдуць дацэнты і нават доктар навук. Дарэчы, ацэньваць стравы будуць таксама прафесіяналы.

Акрамя дэгустацый, наведвальнікаў чакае вясёлая забаўляльная праграма. А яшчэ — магчымасць больш даведацца аб традыцыях народнай культуры і набыць на памяць сувенір у горадзе майстроў.

Нэлі ЗІГУЛЯ

■

■ Сардэчна запрашаем!

КАМУ — СЯМЕЙНЫ АДПАЧЫНАК, А КАМУ — ПАЛЯЎНІЧЫ ЗАПАЛ

ДЗЕ СХАВАЦЦА АД ГАРАДСКОГА ТЛУМУ, НЕ АД'ЯЗДЖАЮЧЫ ДАЛЁКА АД СТАЛІЦЫ

У межах рэспубліканскага конкурсу Белаграпрамбанка на лепшую аграэкасядзібу года «Звязда» працягвае вандраваць па беларускіх вёсках у пошуках самага лепшага месца для адпачынку. Гэтым разам далёка ад сталіцы ад'язджаць не прыйшлося — мы наведалі дзве сядзібы ў Маладзечанскім і Мінскім раёнах.

Сям'я Карыцькаў толькі пачынае свой шлях у агратурызме.

ЗАМЕЖНІКІ АЦАНІЛІ!

Каб знайсці сядзібу «Карыцька», трэба праехаць ад Маладзечна 1,5 кіламетра і спыніцца ў вёсцы Насілава. Драўляны двухпавярховы дом з мудрагелістай формы дахам пазнаць лёгка. Каб пабудаваць яго, гаспадары ўзялі крэдыт у банку як маладая сям'я. У доме газавае ацяпленне, на першым паверсе — цёплая падлога. Адначасова камфортна пачувацца тут могуць шэсць чалавек, хаця пры жаданні можна размясціць і дзесяцярых. На ганку нас сустракае маладая гаспадыня Алеся Карыцька, якая першым чынам вядзе паглядзець на адноўленую лазню. Але яе аповед перарывае гук пілавальнага станка. «Гэта муж працуе», — тлумачыць яна. Пазней прызнаецца: ён усё ўмее рабіць сваімі рукамі. Сам пабудаваў дом, цэлымі днямі цяслярыць і нешта майструе. Апошнім часам захапіўся кавальствам: набывае кавадлы і хоча паказваць турыстам майстар-класы. Жонка яго падтрымлівае, ды і сама яна тая яшчэ рукадзельніца: паказала нам некалькі сваіх работ (дэкаратыўныя капялюшыкі, млын) у тэхніцы газетнага пляцення; займаецца і пляценнем з бісеру. Некалі Алеся і турыстаў далучала да свайго майстэрства, і арганізоўвала на сядзібе выставы — нават тэлебачанне мясцовае прыязджала. Праўда, цяпер за гаспадарчымі клопатамі часу для творчасці не застаецца.

У планах — распрацоўка роварнага маршруту: у ваколіцах ёсць прыгожае возера, царква. Адсюль блізка да Маладзечна, а яшчэ — да толькі-толькі адкрытай пасля рэстаўрацыі рэзідэнцыі Агінскіх у Залессі.

Частка гадаванцаў падвор'я Рукштаў.

Сям'я Карыцькаў выкупіла суседні ўчастак, дзе гаспадар майструе дзіцячую і спартыўную пляцоўкі. Ёсць тут і пладовы сад. Куплялі і туі, але суседзі іх хуценька «прысабечвалі».

Апроч магчымасці палюбавацца на шматлікія чучалы дзікіх звяроў і птушак, здабытых спадаром Сяргеем і не толькі, можна і самому паўдзельнічаць у паляванні.

— Такія рэчы, безумоўна, засмучаюць, — прызнаецца Алеся Карыцька. — Але калі мы за гэту справу ўзяліся, трэба ісці да канца.

Сапраўды, журыцца цяпер не час: сядзіба «Карыцька» ўдзельнічае ў конкурсе ў намінацыі «Лепшы старт», а значыць, зрабіць яшчэ трэба нямала. У планах — распрацоўка роварнага маршруту: у ваколіцах ёсць прыгожае возера, царква. Адсюль блізка да Маладзечна, а яшчэ — да толькі-толькі адкрытай пасля рэстаўрацыі рэзідэнцыі Агінскіх у Залессі. Так што патэнцыял у сядзібы добры: амаль за два гады існавання яе наведалі госці з Расіі, Ліване, Ірландыі, Англіі, Германіі. Летась агулам тут пабывала больш за 260 чалавек.

Казачны дом у «Прылессі».

ХТО ХОЧА ПАСПАЦЬ НА ВУЛЛЯХ?

— У нас музей сур'ёзны цяпер ёсць, — сустракае нас на сядзібе «Прылессе» паляўнічы, рыбалоў і пчаляр Сяргей Рукшта. Да яго ў госці «Звязда» ўжо наведвалася летась, падчас мінулага конкурсу. Таму нам было асабліва цікава, што ж новага з'явілася на сядзібе за год. Дарэчы, сёлета сядзіба спадара Рукшты заяўлена ў дзвюх намінацыях: «Стыль і гармонія» і «Этнакомплекс».

Варта адзначыць, што месца для адпачынку тут сапраўды зручнае: усяго пяць кіламетраў ад Мінска па Магілёўскай шашы — і вы быццам бы ўжо нават не побач з тлумнай сталіцай, а на ўлонні прыроды. Асабліва гэтае пачуццё ўзмацняецца, калі гаспадар паказвае сваіх гадаванцаў: трусоў, курэй, фазаноў і перапёлак. Аднак і ўсе выгоды цывілізацыі тут ёсць. Маёнтак Сяргея Рукшты складаецца з двух дамоў, прычым першы з іх гаспадару сядзібы дастаўся ў спадчыну ад бацькі і перажыў мадэрнізацыю. Пасля выраслі новы гасцявы дом, лазня, гаспадарчыя пабудовы... Цяпер спадар Сяргей плануе пабудаваць асобны будынак для музея. Праўда, ён будзе драўляны, а не выкладзены з каменю, як іншыя сядзібныя дамы. Дарэчы, каменне гэтае гаспадар сам звозіў з ваколіц, калі працаваў на трактары. Між тым музей абяцае быць цікавым. Апроч ужо бачаных намі шматлікіх прадметаў побыту беларусаў пачатку мінулага стагоддзя, гаспадар абзавёўся новымі экспанатамі па рыбалоўнай тэматыцы. Пакуль што пад паветкай свайго часу чакаюць човен, шматлікія рыбацкія прылады, у тым ліку і старажытныя. Геаграфія іх таксама шырокая — ад Капыльшчыны да Турэччыны.

Калі казаць пра рарытэты і трафеі, немагчыма абмінуць паляўнічую тэматыку, такую дарагую для гаспадара сядзібы. Бо апроч магчымасці палюбавацца на шматлікія чучалы дзікіх звяроў і птушак (сярод якіх — глушэц, сава, алень, казуля, дзік, бабёр, андатра і нават зубр), здабытых спадаром Сяргеем і не толькі, можна і самому паўдзельнічаць у паляванні. Аднак гаспадары «Прылесся» рыхтуюцца здзіўляць турыстаў усё новымі цікавінкамі. Так, неўзабаве адбудзецца закальцоўка новага маршруту ад сядзібы да рыбнай гаспадаркі «Волма» і Смілавіцкай валюшна-лямцавай фабрыкі. А яшчэ гаспадар-бортнік думае над рэалізацыяй новай паслугі — сну на пчаліных вуллях.

— Такая тэрапія ўжо атрымала распаўсюджанне ў некаторых краінах. Вібрацыя, якая ўтвараецца ад пчалінага гудзення, а таксама пахі пчаліных прадуктаў дабратворна ўплываюць на чалавека, — тлумачыць жонка Сяргея Галіна, медработнік.

І хоць ідэя «пчолатэрапіі» яшчэ толькі ў распрацоўцы, уласным мёдам гаспадары сядзібы ўжо частуюць гасцей, так што адпачынак у «Прылессі» мае ўсе шанцы стаць салодкім.

Дзіяна СЕРАДЗЮК.
Фота аўтара

■ Узровень

УЗНАГАРОДА «ЗВЯЗДЗЕ» — З МАХАЧКАЛЫ

На 3-м Дагестанскім кніжным кірмашы «Таркі-Тау 2014» у Махачкале дыпломам адзначана кніга «Апошні прытулак салдата», што выйшла сёлета ў Выдавецкім доме «Звязда».

— Кніжны кірмаш, заснаваны міністэрствамі культуры і друку і інфармацыі Рэспублікі Дагестан, Нацыянальнай бібліятэкай Дагестана, Дагестанскім філіялам Расійскага фонду культуры, — расказвае рэдактар аддзела часопіса «Полымя» Рагнед Малахоўскі, — праходзіць трэці год запар. Удзельнічаюць у выставе ў асноўным выдаўцы з рэгіёнаў Расіі, блізкіх да Паўночнага Каўказа. Але былі і госці з Грузіі, Ірана, ЗША. Вельмі шмат сучасных акцый праводзяць арганізатары — і флэшмоб, і розныя літаратурныя марафоны. Галоўная мэта — паспрыяць скарачэнню дарогі кнігі, рукапісу ад пісьменніка да выдаўца, бібліятэкара, літаратурнага крытыка, чытача. Праводзілася шмат сустрэч з пісьменнікамі Санкт-Пецярбурга і Масквы. Каўказскі дом перакладчыка, які ўзначальвае Марат Гаджыеў, адну з творчых імпрэз прысвяціў грузінскай і беларускай паэзіі. Уразіў і паэтычны гадэкан (спаборніцтва ў творчым самавыяўленні) «Салам, Махачкала». Мне пашчасціла прачытаць у час гэтага сапраўднага свята вершы на беларускай мове.

Фота Наталлі АСМОЛЬ.

Выдавецкі дом «Звязда» быў прадстаўлены на кірмашы многімі цікавымі навінкамі. Найперш — кніжнай серыяй «Сугучча сэрцаў», альманахам «Сугучча», кнігай «Апошні прытулак салдата». Мартыралог пахаванняў Першай сусветнай вайны і атрымаў дыплом кірмашу «Таркі-Тау 2014». А яшчэ падпісана пагадненне аб творчым супрацоўніцтве паміж Каўказскім домам перакладу і Выдавецкім домам «Звязда».

Мікола БЕРЛЕЖ

■ Будзем пільнымі!

ПРАЯВІЎ НЕАБЫЯКАВАСЦЬ

На Магілёўшчыне затрымалі п'янага кіроўцу па званку ў міліцыю

Не выключана, што гэтая паездка магла каштаваць камунебудзь жыцця. У паветры, якое выдыхнуў затрыманы ў Дрыбінскім раёне кіроўца, прыбор зафіксаваў 0,8 праміле. Усе шасцёра пасажыраў, якія знаходзіліся ў яго «Фордзе Мандэа,» таксама аказаліся нападпітку.

— На вадзіцеля склалі адразу некалькі пратаколаў — за кіраванне ў стане алкагольнага ап'янення, за адсутнасць страхоўкі і дзяржтэхагляду, за парушэнне правілаў перавозкі пасажыраў, за невыкарыстанне рэменя бяспекі, — паведаміла **інспектар аддзялення па агітацыі і прапагандзе ДАІ УУС Магілёўскага аблвыканкама Таццяна СТАРАСОТНІКАВА.**

Па загадзе начальніка УУС Магілёўскага аблвыканкама пільны грамадзянін быў адзначаны падзякай і грашовай узнагародай, якія ён атрымаў з рук начальніка абласной Дзяржаўтаінспекцыі Міхаіла Неўмяржыцкага. Дарэчы, істотную дапамогу ў затрыманні правапарушальніка супрацоўнікам ДАІ аказаў першы намеснік пракурора Магілёўскай вобласці Алег Пімашкоў.

Нэлі ЗІГУЛЯ

ЗВЯЗДА
НАПЕРАД У МІНУЛАЕ
Сумесны праект «Звязды» і «Беларусь 3»

«ВЫТОКІ» НАТХНЯЮЦЬ І РАДУЮЦЬ

Якія песні гучаць на Палессі?

Само слова «глыбінка» ў кожнага з нас выклікае розныя асацыяцыі. Адны ўспамінаюць летнія вакацыі, калі ездзілі да бабулі, іншыя правялі ў вёсцы значную частку жыцця, пакуль не з'ехалі вучыцца ў горад і не засталіся там. А вось ці часта мы, чуючы гэтае слова, думаем пра таленавітых людзей, якія жывуць там? Тыя, хто чуў, як співаюць на вяселлях у вёсцы альбо бачыў, як там калядуюць, пагодзяцца, што менавіта ў такіх месцах жыве натхненне. І вандруючы са здымачнай групай праекта «Наперад у мінулае» канала «Беларусь 3», кожны раз зноў і зноў пераконваюся ў гэтым.

У вёсцы Дзятлавічы Лунінецкага раёна нас сустрэлі не толькі пазітыўныя людзі, але і выдатнае надвор'е, таму вырашылі зладзіць выступленне гурта «Вытокі» пад адкрытым небам. Нішто не замінала танцаваць, спяваць і размаўляць на свежым паветры. Пакуль удзельнікі калектыву збіраюцца, адны распяваюцца, іншыя прыносяць снапы, з якіх робіцца дэкарацыі для будучага выступлення. Назіраючы гэтае спалучэнне каласоў і народных строяў і слухаючы гармонік, міжволі хочацца падтанцоўваць і падпяваць.

...Першыя рэпетыцыі аўтэнтычнага гурта «Вытокі» адбыліся ў 2000 годзе, калі разам сабраліся аматары фальклору, якія жадалі захаваць сваю спадчыну. Цяпер жа тут ніводнае свята ўжо не абыходзіцца без іх выступленняў. З моманту ўтварэння і па сённяшні час калектыў узначальвае Мікалай Юр'евіч Яскевіч. Наогул у склад «Вытокаў» уваходзіць 8 таленавітых творчых людзей, якія жывуць мэтай дэманстраваць і захоўваць фальклор свайго народа — як у сцэнічным варыянце, так і ў народных абрадах. Свае ўменні ўдзельнікі гурта перадаюць сёння і маладому пакаленню.

Знаёмства з творчасцю калектыву пачынаецца з танца ойра. Танец гэты, як зазначыла адна з удзельніц, танцуецца вельмі «культурна», бо ў парах ніхто ні да каго не прыціскаецца шчыльна. Некалі ж тут танцавалі і кракавяк, каробачку, польку. І наогул, адпачывалі і працавалі заўсёды весела.

— Было ў нас у групе дванаццаць дзевак, і з імі хадзілі на вячоркі. Вышывалі і мухры вязалі, а хлопцы папрыходзяць — і танцы пачынаюцца, — дзеліцца ўспамінамі ўдзельніца калектыву Кацярына Кацуба.

А Надзею Кірылаўну Кацубу, якая з'яўляецца старэйшай у калектыве, тут называюць «энцыклапедыяй песеннага матэрыялу». Яна спявала з дзяцінства, а цяпер дзеліцца вопытам з іншымі. Нават маладыя, хоць у іх ужо і іншыя забавы ў наш час, цягнуцца да фальклору, часам проста распытваючы пра нешта.

Варта сказаць, што сама вёска Дзятлавічы з'яўляецца самай вялікай у раёне.

— Паселішча гэтае згадваецца з 1566 года. Але, безумоўна, яно існавала і раней, таму што ў той год было ўжо сорак двароў. А значыць, і раней тут людзі жылі. Дзятлавічы, можа, не так бы вызначыліся ў гісторыі, калі б не адзін з уладальнікаў, які на пачатку XVII стагоддзя стаў

Танец гэты, як зазначыла адна з удзельніц, танцуецца вельмі «культурна», бо ў парах ніхто ні да каго не прыціскаецца шчыльна.

Канстанцін Балмат. Ён быў праваслаўным, а праваслаўе ўжо тады праследавалася. Таму, не меўшы дзяцей, вырашыў перадаць свае вёскі — Лунінец, Мілясніцу і Дзятлавічы — манастыру. Дзятлавічы былі самым буйным паселішчам. Запрасіў манахаў Кіева-Пячэрскай лаўры, каб заснавалі тут манастыр. Манастыр быў вельмі багатым і вялікім. І называўся ён Новапячэрскі, альбо Дзятлавіцкі Праабражэнскі мужчынскі манастыр. У яго вельмі цікавая гісторыя, шмат адметных старонак барацьбы, таму што ў той час панаваў каталіцызм і, зразумела, былі і нейкія захопы з боку ўладальнікаў іншых паселішчаў, але манастыр трымаўся. Яшчэ неабходна было абавязкова ўтрымліваць за кошт манастыра і дапамагаць 12 вучням, 12 удовам і 12 сіротам. Там была бібліятэка, таму, можна лічыць, з Дзятлавіч наша асвета пачалася, бо манахі — пісьменныя людзі, — расказвае пра адметныя эпізоды з гісторыі вёскі краязнаўца Тацціяна Канапацкая. — Некаторыя з манахаў потым сталі настаўнікамі ў семінарыі.

Цяпер тут таксама спрыяльныя ўмовы для жыцця тых, хто любіць вёску і мае жаданне ў ёй застацца. Чыгуначная станцыя, прырода і зямля, дзе можна і працаваць, і жыць. Між іншым, як сказалі мясцовыя жыхары, сёння тут 60 дамоў знаходзіцца ў стадыі будаўніцтва. Жыццё працягваецца...

Аднак вернемся да песеннай спадчыны — каб зразумець яе, варта паслухаць нашых артыстаў. Яны ў самаробных строях — кашулі вышыты крыжыкам, а на спадніцах — амаль што вясёлкі з рознакаляровых стужак — спяваюць на фоне снапоў новага ўраджаю. І першая песня якраз у тэму:

Да дай, Божа, цёплэ лето,
Дай будэ у полі жыто,
Щоб колосок похылывся,
Щоб колосок похылывся,
Сын мацеры поклонывся
Да на восень оженывся.
Узяв собы красну девку,
Узяв собы красну девку,
Ныбы розовую кветку.
Да дай, Божа, цёплэ лето,
Дай зароды в полі жыто.

Атмасфера, скажу я вам, уражвае. Галасы гучаць і пераклікаюцца — як жаночыя, так і мужчынскія. Песні выконваюцца ў асноўным у двухгалосным варыянце з падгалоскам, што адпавядае традыцыйнай манеры выканання. Асноўнае месца ў рэпертуары займаюць старадаўнія палескія песні. А на канцэртных выступленнях «Вытокаў» можна пачуць яшчэ і байкі, і паэзію мясцовую... 16 лістапада 2012 года фальклорны гурт атрымаў званне «народны», і яго ўдзельнікі на справе апраўдваюць яго. Бо без іх не абыходзяцца многія мерапрыемствы, калектыў паважаюць не толькі ў роднай вёсцы, але і ў раёне, вобласці. Ён пабываў на шматлікіх конкурсах і фестывалях, сярод якіх — фестываль фальклору «Берагіня» (2004), міжнародны фальклорны фэст у Любліне — там за чатыры дні «Вытокі» далі 7 канцэртаў з рэпертуарам рознай тэматыкі, дзе ў аснове быў мясцовы вясельны абрад (2010). А сёлета калектыў удзельнічаў у міжнародным фальклорным фестывалі «Балтыка-2014». Дарэчы, калі гаварыць пра вяселле, то тут цікавы падыход да прыгатавання караваю. Калі яго выпякаюць, то таксама песні спяваюць. Печ распальваецца, цеста замешваецца, потым выпякаецца і ўпрыгожваецца каравай.

— У нас у каравай тыкаюць яловыя галінкі. Усяго іх павінна быць дзевяць. І гэтую «елку» ўпрыгожваюць кветкамі, потым абвязваюць стужкамі: чырвонымі альбо сінімі, у залежнасці ад таго, чый каравай: маладога ці маладой, — тлумачыць мясцовыя традыцыі Кацярына Кацуба. — І на вяселле завуць старых, каб тыя блаславілі.

Хочацца, каб гэта спрацоўвала ў жыцці і не атрымлівалася потым як у той песні...

Людзі кажуць,
што мой муж добры,
Няхай будзе яму век доўгі.
Калінка-малінка мая,
Цвіла бела, стала розовая.
...А я яму ды бліной напяку,
А ён мяне галавой аб муку.
Калінка-малінка мая,
Цвіла бела, стала розовая.
А я яму ды пасцель пасцялю,
А ён мяне галавой аб сцяну.
Калінка-малінка мая,
Цвіла бела, стала розовая.
Людзі кажуць
што мой муж добры,
Няхай будзе яму век доўгі...

«На чалавека ў жыцці ўплываюць найбольш два фактары — гены і людзі, сярод якіх ён жыве». Гэтая думка не новая, аднак пачутая з вуснаў аднаго мужчыны, што спявае ў гурце «Вытокі», яна не пакідае мяне і да сёння, калі ўспамінаю паездку ў Дзятлавічы. Таму што там ёсць калектыў, дзе людзі не толькі захавалі сваю культурную спадчыну ў песнях і абрадах, але і працягваюць перадаваць лепшае новым пакаленням. Нездарма ж кажуць — без мінулага няма будучыні.

Алена ДРАПКО.
Фота аўтара.

У ГОСЦІ ДА КОЛАСАВЫХ ЗЕМЛЯКОЎ

Праект «Наперад у мінулае» зноў запрашае вас на чарговыя спатканні па нядзелях. Хочаце пачуць непаўторныя народныя песні? Даведацца, якімі традыцыямі жыве беларуская вёска? Тады не прапусціце новыя выпускі праграмы ў эфіры «Беларусь 3». 19 кастрычніка ў гледачоў будзе шанц пазнаёміцца з народным фальклорным калектывам «Коласавы землякі», пабываўшы ў вёсцы Мікалаеўшчына Стаўбцоўскага раёна. А 26 кастрычніка адбудзецца фальклорная экспедыцыя ў вёску Дзятлавічы, дзе пачуеце і пабачыце фальклорны гурт «Вытокі».

Стаўбцоўшчына — цікавы рэгіён, які размяшчаецца на мяжы трох гісторыка-культурных рэгіёнаў — Цэнтральнай Беларусі, Панямоння і Палесся. Гэта суцэльна лясная зона. Тут паселішчы размяшчаліся толькі па берагах рэк. І сустракаюцца як малыя вёскі ў некалькі двароў, так і вялікія, што, безумоўна, паўплывала і на песенную культуру гэтага рэгіёна. І сёння на Стаўбцоўшчыне можна сустрэць і старажытныя песенныя жанры — каляндарна-абрадавыя, сямейна-абрадавыя песні, і больш нядаўнія спевы абрадавага цыкла. І нават цэлымі «звязкамі» — цікавыя прыпеўкі. Гэта раён Налібоцкай пушчы, раён вялікіх рэк, дзе сустракаюцца некалькі плыняў розных культурных пластоў беларускай традыцыйнай культуры. Раён мяжуе з Гродзеншчынай, і гэта таксама ўплывае на традыцыйную культуру мясцовасці, і ў мове гэтага раёна вельмі шмат акання, што не можа не адбіцца на стылі, — адзначае **этнограф Сяргей ВЫСКВАРКА.** — Паэтычна-вобразная мова строф песень таксама своеасаблівая. Яны даволі кароткія і вельмі чуллівыя. Стаўбцоўшчына — радзіма Якуба Коласа. І ў яго вершах таксама адбіваліся тыя строфы, якія гучалі ў народнай традыцыйнай культуры. Гэтую культуру трэба захоўваць у яе першасным выглядзе. Каб наступныя пакаленні маглі бачыць яе такой жа, якой можам бачыць і чуць мы сёння.

Аказаўшыся ў філіяле літаратурнага музея Я. Коласа «Смольня», дзе ў 1912 годзе адбылася першая сустрэча беларускіх класікаў Янкі Купалы і Якуба Коласа, зможаце пачуць любімую песню маці Коласа ў выкананні народнага фальклорнага калектыву «Коласавы землякі», даведацца пра традыцыі і песенную спадчыну гэтага рэгіёна. А ў выніку пачуеце арыгінальную версію адной з аўтэнтычных песень. Яе будзе выбіраць Вольга Плотнікава. **Таму не забудзьце ўключыць тэлеканал «Беларусь 3» 19 кастрычніка ў 11.10 альбо паглядзець паўтор праграмы 23 кастрычніка ў 15.30.**

А ў нядзелю 26 кастрычніка ў той жа час праект «Наперад у мінулае» зноў завітае на Палессе. І гледачы змогуць пабачыць і пачуць не толькі песні і танцы ў выкананні фальклорнага гурта «Вытокі», але і даведацца пра мясцовыя адметнасці ў абрадах, традыцыях. І, як заўсёды, пачуць, якой атрымаецца адна з народных песень у сучаснай апрацоўцы і ў выкананні гасцей праграмы — дуэта Лесі Кодуш і Вячаслава Нагорнага. А 30 кастрычніка ў 15.30 «Беларусь 3» пакажа вандроўку ў Дзятлавічы ў паўторным выпуску праграмы.

■ Тэлесеткі

АБОЕ РАБОЕ

Штотыдзень у эфіры тэлеканала «Беларусь 3» гульня «Размаўляем па-беларуску». Для таго, каб стаць яе ўдзельнікамі, неабходна зайсці на сайт http://tvrgomel.by або http://3belarus.by і праз банер «Размаўляем па-беларуску» запоўніць заяўку на каманду з трох чалавек. Папярэдне ж праверыць сваё веданне роднай мовы можна з дапамогай «Звязды». Ці ведалі вы, што:

Аплі́к — кручок для зашпільвання вопраткі.

Амялу́шка — невялікая чубатая птушка з атрада вераб'іных.

Аха́йны — чысты, акуратны.

Цмок — змей, дракон з беларускай міфалогіі.

Марша́лак — прадвадзіцель дваранства.

Варыўня́ — гаспадарчая пабудова з дрэва, дзе сяляне трымалі прыпасы.

Абое рабое — аднолькавыя, адзін не лепшы за другога. Гэты выраз адпавядае расійскаму выразу «два сапога пара». Абое рабое — фразеалагізм, агульны для беларускай і ўкраінскай моў. Выраз з'яўляецца фрагментам рыфмаванага выслоўя «Абое рабое, паеў воўк абое», у якім першапачаткова, відаць, меліся на ўвазе маладыя падобныя істоты.

Як жару ўхапіўшы — вельмі хутка, спяшаючыся, або — ногі ў рукі, ногі на плечы. Гэты выраз адпавядае расійскаму «как на пожар». Узнікненне ўласнабеларускага выразу "як жару ўхапіўшы" абумоўлена некаторымі асабліваcцямі даўнейшага сялянскага побыту. Запалкі тады былі не ва ўсіх. Гаспадыні бралі жар у адной вугольчыкі — жар, каб распаліць у печы. Трэба было хутка бегчы дадому, каб вугольчыкі не згарэлі.

Чарговыя выпускі тэлевіктарыны глядзіце ў эфіры «Беларусь 3» кожную суботу **ў 11.10—11.25.**

Ірына АСТАШКЕВІЧ

■

■ Запрашальнік

...ЗАСТАЕЦЦА БЛЮЗ

«Чыж і К» адзначаць 20-годдзе канцэртамі і салатай з крэветкамі

7 лістапада ў Мінску гурт дасць вялізны канцэрт з нагоды круглай даты — уласнага 20-годдзя. Праўда, падрабязнасці праграмы музыканты дагэтуль трымаюць у сакрэце — як сказаў нязменны лідар гурта Сяргей Чыгракоў, не таму, што жадаюць заінтрыгаваць, а з той простай прычыны, што вызначаюцца са зместам выступлення «хвілін за 15 да пачатку».

Дарэчы, як сцвярджае Сяргей, наша краіна ў яго трывала асацыюецца з Уладзімірам Мулявіным, творчасць якога расійскі рокер і блюзмен вельмі шануе. Магчыма, таму Мінск і трапіў у графік юбілейных канцэртаў, якіх калектыў збіраецца даць зусім мала — толькі ў Маскве, Санкт-Пецярбургу і беларускай сталіцы. А на ўсе просьбы расказаць, што ж рыхтуюць музыканты для сваіх адданых прыхільнікаў, Чыгракоў толькі аджартоўваецца, што гурт «згатуе салату з крэветкамі ды імправізацыю».

Павіншаваць любімую групу з днём нараджэння можна будзе 7 лістапада ў сталічным Палацы спорту. Кошт квіткоў — ад 250 да 500 тысяч беларускіх рублёў.

Вікторыя ЦЕЛЯШУК

■

ПАНЯДЗЕЛАК, 20 КАСТРЫЧНІКА

БЕЛАРУСЬ 1

6.00, 7.20, 8.15 Добрай раніцы, Беларусь!
7.00, 8.00 (з сурдаперакладам), **9.00, 12.00, 15.00, 19.00, 0.25** Навіны.
7.05, 8.05 Навіны эканомікі.
7.10, 8.10, 19.40, 0.05 Зона Х.
9.10 Галоўны эфір.
10.05 Клуб рэдактараў.
10.50 «Зорнае жыццё». «Смяротныя забавы».
11.00, 13.00, 16.00 90 секунд.
12.10 Камедыя «Формула кахання».
13.45, 15.50 Меладрама «Сонечнае зацьменне». 1-я і 2-я серыі.
15.15, 18.40 Навіны рэгіёна.
17.30 Беларуская часінка.
19.20 Арэна.
20.00 Форум.
21.00 Панарама.
21.45 Серыял «След».
23.45 Актуальнае інтэрв'ю.
0.40 Дзень спорту.
0.55 Баявік «Аднойчы ў Мексіцы».

БЕЛАРУСЬ 2

7.00 Раніца.
9.00, 10.05, 21.30 Тэлебарометр.
9.05, 16.40 Серыял «Сашка».
10.40 Маст. фільм «Стары Хатабыч».
12.05 Дэтэктыў «Разумнік».
13.50 Дэтэктыў «Марыя Верн: Цень з мінулага».
15.35 «Comedy Батл. Без межаў».
17.50, 23.55 Меладрама «Трыццацігадовыя».
18.50 Серыял «Універ».
20.55 Рэальны свет.
21.25 КЕНО.
21.35 Серыял «Віртуозы».
22.45 Баявік «Кулінар-2».
23.50 Хачу ў тэлевізар!
0.45 «Халі-галі».

БЕЛАРУСЬ 3

7.20 «Дабраранак».
7.50 «Хачу ўсё ведаць!».
8.00, 12.35, 18.50, 23.40 «Калейдаскоп».
8.15, 22.05 «Дыя@блог P.S.».
8.45 Сусветнае кіно. «Энцыклапедыя разводаў».
10.10 «Па сакрэце ўсяму свету». Маст. фільм. 1-я і 2-я серыі.
12.10 «Старыя казкі». Гісторыя стварэння цыкла з чатырох фільмаў «Па сакрэце ўсяму свету».
12.55 «Справа Артамонавых». Маст. фільм.
14.30 «Камертон». Вячаслаў Шарапаў.
14.55 «Лошыцкі парк». «За цьмянай даллю Лошыцкіх алей».
15.05 «Лошыцкі парк». «У цішы празрыстай цуд сустрэць магчыма».
15.20 «Загадкі дзеда Кандрата». Дак. фільм.
15.50 «Крыж міласэрнасці». Маст. фільм. 1-я серыя.
17.10 «Няскончаная п'еса для механічнага піяніна». Маст. фільм.
19.10 «Ацэола». Маст. фільм.
20.45 Калыханка.
21.10 Хіт-парад. «Сто песняў для Беларусі».
22.30 «Размаўляем па-беларуску». Тэлевіктарына.
23.00 «Подых струн». Музычная праграма.

БЕЛАРУСЬ 5

7.40 Баскетбол. Адзіная ліга ВТБ. «Байзонс» (Фінляндыя) — «Цмокі-Мінск» (Беларусь).
9.15 Гандбол. Ліга чэмпіёнаў. «БГК ім. Мяшкова» (Беларусь) — ПСЖ (Францыя).
10.45 Хакей. Чэмпіянат Беларусі. «Гомель» — «Хімік-СКА» (Наваполацк).
12.35 Футбол. Чэмпіянат Англіі. «Сток Сіці» — «Суонсі».
14.30 Тэніс. Турнір ВТА. Вынікновы турнір.
18.25 Хакей. КХЛ. «Лада» (Тальяці) — «Дынама» (Мінск).
20.50 Футбол. Чэмпіянат Англіі. Агляд тура.
21.55 Футбол. Чэмпіянат Англіі. «Вест Бромвіч» — «Манчэстэр Юнайтэд».
23.55 Час футбола.

АНТ

6.00, 6.30, 7.00, 7.30, 8.00, 8.30, 9.00, 11.00, 13.00, 16.00, 18.00 (з субцітрамі), **20.30** Нашы навіны.
6.05 «Наша раніца».
9.05 Контуры.
10.00 «Жыць здорава!».
11.05, 13.05, 16.10, 18.15, 21.00 Навіны спорту.
11.10 «Фазэнда».
11.50 «Модны прыгавор».
13.10 «Мужчынскае/Жаночае».
14.10 «Сам-насам з усімі».
15.10, 16.15 «Час пакажа».
16.50 «Давай пажэнімся!».
18.20 «Адваротны адлік. «Ілья Мурамец». Перапынены палёт».
19.00 «Чакай мяне».
20.00 Час.
21.05 «Справа прынцыпу».
22.15 «Легенды Live. «Metallica».
23.00 «Вячэрні Ургант».
23.40 Маст. фільм «Вайна прыгажунь».
1.15 Начныя навіны.

СТБ

6.00, 7.30, 10.30, 13.30, 16.30, 19.30, 22.30 «24 гадзіны».
6.10, 17.20 «Міншчына».
6.20, 7.45 «Раніца. Студыя добрага настрою».
7.40, 20.10, 22.55 «СТБ-спорт».
8.30 «Тыдзень».
9.45 «Вялікае снеданне».
10.40, 17.30 «Званая вячэра».
11.40 «Сямейныя драмы».
12.35 «Не хлусі мне!».
13.50 «Вялікі горад».
14.30 «Зорны рынг. Бітва хітоў».
15.40 «Іншая краіна». «Бераг Чорнай Гары».
16.20 «Наша справа».
16.50 «Следакі».
18.30 «Дзіўная справа».
20.00 «Сталічныя падрабязнасці».
20.15 «Гарады, якія спяваюць». Дзённік. Гомельская вобласць.
20.20 Маст. фільм «Бясстрашная гіена 2».
22.10 «Глядзець усім!».
23.00 «Тыдзень спорту».
23.30 «Ваенная тайна».

МІР

5.00 «180 хвілін».
7.45, 23.40 «Беларусь сёння».
8.10, 0.05 Маст. фільм «Чужыя пісьмы».
9.50 Маст. фільм «Заказ».
11.10 Дак. серыял «У свецеежы».
12.00, 15.00, 18.00 Навіны (бягучы радок).
12.20 Серыял «Водбліскі».
14.05, 1.45 Дак. серыял «Тайныя знакі».
15.20 Ток-шоу «Слова за словам».
16.10 Серыял «Здзелка».
18.20, 2.10 Серыял «Хірамант-2».
21.00 Маст. фільм «Гэтая жанчына да мяне».
22.45 «Навіны (бягучы радок) культуры».
23.30 Навіны (бягучы радок). Галоўная тэма.

РТР—БЕЛАРУСЬ

7.00 «Раніца Расіі».
10.00 «Карціна свету».
10.55 Надвор'е на тыдзень.
11.00, 14.00, 17.00, 20.00 Весткі.
11.30 «Прамы эфір».
12.55 «Асабіівы выпадак».
13.50, 16.50, 19.50, 23.40 Навіны — Беларусь.
14.30 Ток-шоу «Пра самае галоўнае».
15.40 «Выкраданне Еўропы».
16.40 «Касманаўтыка».
17.15 «Мая планета».
17.50 Серыял «Сэрца зоркі».
18.50 Серыял «Пакуль станіца спіць».
20.50 Серыял «Каменская».
21.50, 23.50 Серыял «Каралева бандытаў-2».

НТБ—БЕЛАРУСЬ

6.00 «НТБ раніцай».
8.05 «Да суда».
9.05, 10.20 Серыял «Вяртанне Мухтара».
10.00, 13.00, 16.00, 19.00 Сёння.
11.30, 17.30 Агляд. Надзвычайнае здарэнне.
11.55, 13.20 «Суд прысяжных».
14.30 «Пракурорская праверка».
15.30 «Ядзім дома».
16.35 Дэтэктыў «Іржа».
18.00 Ток-шоу «Гаворым і паказваем».
20.00 Серыял «Карпаў. Сезон трэці».
22.00 Анатомія дня.
23.00 Маст. фільм «Вяртанне».
0.40 Серыял «Прачнёмся разам?».

8 КАНАЛ

7.00, 12.30, 19.05, 20.55, 23.35 «Надвор'е».
7.05, 16.05 Мультпарад.
7.30 «Сёння клюе».
8.00 Трылер «Меркурый» у небяспецы».
9.45, 17.55 Серыял «Дзяўчаты і бомбы».
10.40 Камедыя «Місія Дарвіна».
12.35 Дак. серыял «Рачныя монстры».
13.20 Серыял «Кузей Гюней».
15.20, 18.45 «Тэлемагазін».
16.30 «Кінаблакнот».
16.55 Серыял «Чатыры тысячы чатырыста».
17.45 «Навіны».
19.00 «Тэлепрагноз».
19.10 Серыял «Падзея».
20.45 «Вечарніца».
21.00 Баявік «Раскрытая сінеча».
23.10 Серыял «Блудлівая Каліфорнія».

ВТБ

6.00, 4.30 «PLAY».
8.00 М/ф «Смяшарыкі».
8.30, 18.10, 0.00 Скетч-шоу «6 кадраў».
9.00, 13.00, 19.30 Серыял «Кухня».
9.30, 13.30, 19.00 Серыял «Аднойчы ў міліцыі».
10.00, 20.00 Серыял «Варонін».
11.00, 3.30 Дак. фільм «Гульні лёсу».
12.00, 2.30 Серыял «Метад Лаўровай».
14.00, 18.30, 0.30 «Лаві момант».
14.30, 23.35 Скетч-шоу «Даеш моладзь».
15.00, 1.45 Серыял «90210: новае пакаленне».
16.00 Баявік «16 кварталаў».
21.10 Меладрама «Дзённікі нянькі».

1.00 Серыял «Зачараваных».

КУЛЬТУРА

6.00 «Еўраньюс».
9.00, 14.00, 18.00, 22.15 Навіны культуры.
9.15, 0.40 «Наглядальнік».
10.15 Серыял «Расследаванні камісара Мегрэ».
11.10 «Лінія жыцця». Рыма Маркава.
12.00 Дак. фільм «У пагоні за белым аленем».
12.55 Маст. фільм «Крах інжынера Гарына». 1-я серыя.
14.10 Academia.
14.55 Дак. фільм «Святло і цені Міхаіла Гелавані».
15.35 Дак. серыял «Спадар прэм'ер-міністр». 1-я серыя.
16.05 Дак. фільм «Леў Арцімовіч. Прадчуванне атама».
16.45 VI вялікі фестываль РНО. Н. Паганіні. Канцэрт №2 для скрыпкі з аркестрам.
17.30 Дак. серыял «Тэрыторыя дызайну. Галандыя». 1-я серыя.
18.15 Галоўная роля.
18.30 «Сацы. Нясумная класіка...».
19.10 «Добрай ночы, малыш!».
19.25 «Правілы жыцця».
19.50 Да 80-годдзя з дня нараджэння Кіра Булычова. «Астравы».
20.30 «Тым часам».
21.15, 22.35 Глядзім... Абмяркоўваем... Дак. фільм «Мама, я заб'ю цябе».
23.15 П.І. Чайкоўскі. П'есы для фартэпіяна.
23.50 Дак. фільм «Культавая Амерыка ў аб'ектыве Стыва Шапіра».
1.40 Дж. Гершвін. Рапсодыя ў стылі блюз.

НАСТАЛЬГІЯ

5.00, 11.00 «Што? Дзе? Калі?». Фінальная гульня 1984 года.
6.10 Фільм-канцэрт «Спявае Мірэй Мацьё».
7.10 «Пакуль усе дома». 1992 год.
7.40, 13.20 «Шэсць песень на біс». 1995 год.
8.50 «Сустрэчы ў суботні вечар». Святочны вечар «Масква—Ленінград». 1986 год.
9.20 Фільм-спектакль «Прачніся і спявай!».
12.00 Фільм-канцэрт «Гэта было... было... Песні пра старыя пісьмы».
12.20 «Пэн-клуб. Пасяджэнне першае». 1992 год.
14.10 «Поле цудаў». 1992 год.
15.00 Фільм-спектакль «Казачнае падарожжа містара Більба Бегінса, Хобіта, праз дзікі край, чорны лес, за туманныя горы. Туды і назад».
16.10 Кінаканцэрт «Падвескі каралевы».
17.00 «...Да 16 і старэйшым». 1991 год.
17.45 Фільм-канцэрт «Паэзія танца».
18.25 Фільм-спектакль «Прыйшоў мужчына да жанчыны». 1-я серыя.
19.35 «Спявае Юрый Гуляеў». 1977 год.
20.00, 2.00 «Мінулы час».
21.00 «Народжаныя ў СССР».
22.00 «Віртуозы Масквы» і У. Співакоў». 1-е аддзяленне. 1986 год.
23.00 «Міжнародная панарама». 1978 год.
23.35 «Сняем, сябры». 2-я частка. 1984 год.
0.30 Тэлефільм «Следства вядуць ЗнаТаКі».
1.30 Фільм-канцэрт «Разам з маладымі».
3.00 «Колба часу».
4.00 «Кінапанарама». Фрагменты выпускаў. 1978 год.

EUROSPORT

9.30, 12.45, 19.15 Футбол. ПСЖ (Францыя) — «Барселона» (Іспанія).
10.30 Аўта- і матаспорт.
10.45, 20.45 WATTS.
11.15, 15.15 Тэніс. Турнір WTA. Фінал.
13.45 Марафон.
16.45, 0.30 Дартс.
18.30, 23.30, 1.45 Футбол. Еўрагалы.
22.00 Пра рэслінг.
0.15 All Sports.

КАМЕДЫЯ

5.00, 9.25, 13.45, 16.35, 2.10 Серыял «Дваццаць дванаццаць».
6.00 Мюзікл «Дарога ў Рыа».
7.40 Камедыя «Магутныя качаняты».
10.25 Камедыя «Дыска».
12.05 Камедыя «Таймшэр».
14.50 Камедыя «Сверб сёмага года».
17.05, 21.00 Серыял «Месяцовы хлопчык».
17.35 Камедыя «Выпадковы муж».
19.20 Камедыя «Зноў у гульні».
21.50 Скетчком «Паміж намі».
22.10 Камедыя «Рэальнае каханне».
0.20 Камедыя «Стыльная штучка».
3.10 Прыгоды «Калідоры часу».

ТБ3

6.00 М/ф.
8.20, 18.55, 2.55 Серыял «Цудоўнае стагоддзе».
10.05, 4.25 Дак. серыял «Па справах няпоўнагадовых».
11.50, 17.55 Дак. серыял «Справа Астахава».
12.45 «Свая праўда».
13.40 Серыял «Аўрора».
14.30 «Жонка. Гісторыя кахання». Алена Санаева.
15.50, 22.40 «Зорныя гісторыі».
16.50 «Шчырая гутарка».
20.45 Серыял «Тут хтосьці ёсць».
21.45, 2.10 Серыял «Леднікаў».
23.35 Серыял «Быць чалавекам».
0.35 «Часова даступны». Аляксандр Шырвінт.
1.30 «Без падману».

ТБ1000

5.00 Трагікамедыя «Тост».
6.40, 2.35 Баявік «Патрыёт».
9.25, 16.55 Драма «Кароль гаворыць!».
11.30 Трылер «Вобласці цемры».
13.20 Драма «Зрабі крок».
15.00, 0.45 Камедыя «Вяселле майго лепшага сябра».
19.00 Камедыя «Настаўнік англійскай».
20.45 Драма «Прысуд».
22.40 Фантастыка «Місія «Серэніці».

ТБ1000 РУСКАЕ КІНО

5.20 Камедыя «Не хадзіце, дзеўкі, замуж».
6.40 Драма «Дом з вежкай».
8.10 Меладрама «Прагулка па Парыжы».
9.50 Камедыя «Атамны Іван».
11.30 Трагікамедыя «Тэатр».
14.00 Драма «Сібір. Манамур».
15.50 Камедыя «Ёлкі 3».
17.40 Баявік «Сяброўства асаблівага прызначэння».
19.20 Камедыя «Мужчына з гарантыяй».
20.50 Фантастыка «Цёмны свет: Раўнавага».
22.30 Драма «Аляксандр. Неўская бітва».
0.30 Баявік «Небяспечныя гастролі».
2.05 Камедыя «Майскі дождж».
3.40 Трылер «Апошні ўікэнд».

NATIONAL GEOGRAPHIC

5.00 Інжынерныя ідэі.
6.00, 12.00 Гульні розуму.
6.30, 12.30 Гульня ў лічбы.
7.00, 19.00 Зрабі або памры.
7.30, 19.30 Навуковыя недарэчнасці.
8.00, 13.00 90-я: дзесяцігоддзе, якое нас аб'яднала.
9.00, 14.00 90-я: найвялікшыя футбольныя моманты.
10.00 Мегазаводы.
11.00 Дзікая будоўля.
15.00 Цар кракадзілаў.
16.00 Дзікая прырода Расіі.
17.00, 2.00 Апакаліпсіс: Першая сусветная вайна.
18.00 Экстрэмальная падарожжа.
20.00, 0.00, 3.00 Непаражальныя канструкцыі.
21.00, 1.00, 4.00 Суперзбудаванні Трэцяга рэйха.
22.00 Дзень «Д».
23.00 Мяжа.

DISCOVERY

7.00, 9.35 Залатая ліхаманка.
7.50 Акулы аўтатаргоў з Даласа.
8.40, 13.15 Як гэта ўстроена?
9.10, 13.40, 4.45 Як гэта зроблена?
10.30, 5.10 Што было далей?
11.25 Карані аўкцыёнаў.
12.20, 0.55 Top Gear.
14.10, 3.55 Хуткія і гучныя.
15.05, 6.05 Махінатары.
16.00 Пятая перадача.
16.25, 22.00 Выжыванне без купюр.
21.00 Выжыць разам.
23.00 Беар Грылс: кадры выратавання.
0.00, 3.05 Паляўнічыя на рэліквіі.
1.50 Сапраўдныя аферысты.
2.40 Маланкавыя катастрофы.

АЎТОРАК, 21 КАСТРЫЧНІКА

БЕЛАРУСЬ 1

6.00, 7.20, 8.15 Добрай раніцы, Беларусь!
7.00, 8.00 (з сурдаперакладам), **9.00, 12.00, 15.00, 19.00, 0.50** Навіны.
7.05, 8.05 Навіны эканомікі.
7.10, 8.10, 19.40, 0.15 Зона Х.
9.10, 21.45 Серыял «След».
11.00, 13.00, 16.00 90 секунд.
11.05, 20.00 Меладрама «Доўгі шлях дадому».
12.10, 16.35 Серыял «Сямейныя меладрамы-2».
13.05 Дзень у вялікім горадзе.
14.00 Серыял «Такое звычайнае жыццё».
15.15, 18.40 Навіны рэгіёна.
15.25, 1.25 Серыял «Маша ў законе!-2».
17.30 Беларуская часінка.
19.20, 0.35 Сфера інтарэсаў.
21.00 Панарама.
23.40 Вечар цяжкага дня.
1.10 Дзень спорту.

БЕЛАРУСЬ 2

7.00 Раніца.
9.00, 0.20 Тэлебарометр.
9.05, 16.40 Серыял «Сашка».
10.10 Кіпень.
10.30 Баявік «Кулінар-2».
11.35 Серыял «Віртуозы».
12.45 Ікра.
13.20, 18.50 Серыял «Універ».
15.35 «Comedy woman».
16.35 Хачу ў тэлевізар!
17.50 Меладрама «Трыццацігадовыя».
20.55 Рэальны свет.
21.25 КЕНО.
21.30, 23.45 Час футбола. Прэв'ю.
21.40 Футбол. Ліга чэмпіёнаў УЕФА. БАТЭ (Барысаў) — «Шахцёр» (Данецк).
0.40 Футбол. Ліга чэмпіёнаў УЕФА.

БЕЛАРУСЬ 3

7.20 «Дабраранак».
7.50 «Хачу ўсё ведаць!».
8.00, 13.40, 19.05, 0.30 «Калейдаскоп».
8.15 «Няскончаная п'еса для механічнага піяніна». Маст. фільм.
9.50, 17.10, 22.20 «Дыя@блог». «Пра літаратуру».
10.20 «Братушка». Маст. фільм.
11.35 «Легенды кіно». Гісторыя стварэння фільма «Братушка».
11.55 «Яна абараняе Радзіму». Маст. фільм.
13.15, 0.05 «Свята далёкай зоркі». Памяці мастака, заслужанага работніка культуры Рэспублікі Беларусь Івана Фяцісава.
13.55 «Славянскі базар-2009». Канцэрт ансамбля «Харошкі».
14.50 «Размаўляем па-беларуску». Тэлевіктарына.
15.20 «Творцы». Сімяон Полацкі.
15.50 «Крыж міласэрнасці». Маст. фільм. 2-я серыя.
17.40 «Паручнік Кіжэ». Маст. фільм.
19.25 «Ганна на шыі». Маст. фільм.
20.45 Калыханка.
21.10, 22.45 «Мёртвыя душы». Маст. фільм. 1-я і 2-я серыі.

БЕЛАРУСЬ 5

7.00 PRO спорт. Навіны.
8.00 Футбол. Чэмпіянат Англіі. Агляд тура.
8.55 Футбол. Чэмпіянат Англіі. «Вест Бромвіч» — «Манчэстэр Юнайтэд».
10.45 Хакей. КХЛ. «Лада» (Тальяці) — «Дынама» (Мінск).
12.35 Час футбола.
13.20 Аўтаспорт. Формула-Е. Гран-пры Малайзіі.
14.30 Тэніс. Турнір ВТА. Вынікову турнір.
18.30 Спорт-кадр.
18.55 Футбол. Ліга чэмпіёнаў УЕФА. ЦСКА (Расія) — «Манчэстэр Сіці» (Англія).
21.00 Гандбол. Ліга чэмпіёнаў. Відэачасопіс.
21.35 Футбол. Ліга чэмпіёнаў УЕФА. Анлайн гульнявога дня.
23.55 Футбол. Ліга чэмпіёнаў УЕФА. БАТЭ (Барысаў) — «Шахцёр» (Данецк).

АНТ

6.00, 6.30, 7.00, 7.30, 8.00, 8.30, 9.00, 11.00, 13.00, 16.00, 18.00 (з субцітрамі), **20.30** Нашы навіны.
6.05 «Наша раніца».
9.05 «Жыць здарова!».
10.25 «Кантрольная закупка».
11.05, 13.05, 16.10, 18.15, 21.00 Навіны спорту.
11.10 «Фазэнда».
11.50 «Модны прыгавор».
13.10 «Мужчынскае/Жаночае».
14.10 «Сам-насам з усімі».
15.10, 16.15 «Час пакажа».
16.50 «Давай пажэнімся!».
18.20 Серыял «Зайцаў+1».
18.50 «Няхай гавораць».
20.00 Час.
21.05 Серыял «Дом з ліліямі».
23.10 Маст. фільм «У чаканні кахання».
1.05 Начныя навіны.

СТБ

6.00, 7.30, 10.30, 13.30, 16.30, 19.30, 22.30 «24 гадзіны».
6.10, 17.20 «Міншчына».
6.20, 7.45 «Раніца. Студыя добрага настрою».
7.40, 20.10, 22.55 «СТБ-спорт».
9.00, 13.50, 20.15 «Гарады, якія спяваюць». Дзённік. Гомельская вобласць.
9.05 «Тыдзень спорту».
9.35 «Такі лёс».
10.40, 17.30 «Званая вячэра».
11.35 «Сямейныя драмы».
12.35 «Не хлусі мне!».
13.55 «Гарады, якія спяваюць». Кастынг-шоу. Гродзенская вобласць.
15.35 «Татальны распродаж».
16.50 «Следакі».
18.30 «Чатыры вяселлі».
20.00 «Сталічныя падрабязнасці».
20.20 Маст. фільм «Аксамітавыя ручкі».
22.20 «Глядзець усім!».
23.00 «Разумней не прыдумаеш».
0.00 «Аўтапанарама».
0.20 Серыял «Баец. Нараджэнне легенды».

МІР

5.00 «180 хвілін».
7.45, 23.40 «Агульны інтарэс».
8.10, 0.05 Маст. фільм «Проста Саша».
9.20 Маст. фільм «Гэтая жанчына да мяне».

11.10 Дак. серыял «У свеце прыгажосці».
12.00, 15.00, 18.00 Навіны (бягучы радок).
12.20 Серыял «Водбліскі».
14.05, 1.25 Дак. серыял «Тайныя знакі».
15.20, 22.40 Ток-шоу «Слова за слова».
16.10 Серыял «Здзелка».
18.20, 2.15 Серыял «Хірамант-2».
21.00 Маст. фільм «Сцерва».
23.30 Навіны (бягучы радок). Галоўная тэма.
4.05 З нагоды. Тайны скарбаў.

РТР—БЕЛАРУСЬ

7.00 «Раніца Расіі».
11.00, 14.00, 17.00, 20.00 Весткі.
11.30 «Прамы эфір».
12.50 «Асаблівы выпадак».
13.50, 16.50, 19.50, 23.40 Навіны — Беларусь.
14.30 Ток-шоу «Пра самае галоўнае».
15.40 «Кузькава маці. Вынікі». «Страсці па атаму».
16.40 «Факты».
17.15 «Мая планета».
17.50 Серыял «Сэрца зоркі».
18.50 Серыял «Пакуль станіца спіць».
20.50 Серыял «Каменская».
21.50, 23.50 Серыял «Каралева бандытаў-2».

НТБ—БЕЛАРУСЬ

6.00 «НТБ раніцай».
8.10 «Да суда».
9.10, 10.20 Серыял «Вяртанне Мухтара».
10.00, 13.00, 16.00, 19.00 Сёння.
11.30, 17.30 Агляд. Надзвычайнае здарэнне.
11.55, 13.20 «Суд прысяжных».
14.30 «Пракурорская праверка».
15.30 «Справа густу».
16.35 Дэтэктыў «Іржа».
18.00 Ток-шоу «Гаворым і паказваем».
20.00 Серыял «Карпаў. Сезон трэці».
22.00 Анатомія дня.
23.00 Серыял «Брацэнікі».
0.45 Серыял «Прачнёмся разам?»

8 КАНАЛ

7.00, 12.30, 19.10, 20.55, 23.35 «Надвор'е».
7.05, 16.05 Мультпарад.
7.30, 19.15 Серыял «Падзея».
9.00, 17.45 «Навіны».
9.10, 15.20 «Тэлемагазін».
9.30, 17.55 Серыял «Дзяўчаты і бомбы».
10.35 Фантастыка «Драпежнік-2».
12.35 Дак. серыял «Рачныя монстры».
13.20 Серыял «Кузей Гюней».
16.30 «Золата маўчання».
16.55 Серыял «Чатыры тысячы чатырыста».
18.45 «Тваё здароўе» «Нервовая сістэма».
19.05 «Тэлепрагноз».
20.45 «Вечарніца».
21.00 «Даведнік па краінах і кантынентах».
21.10 Камедыя «Маскарад».
23.00 Серыял «Блудлівая Каліфорнія».

ВТБ

6.00, 4.30 «PLAY».
8.00 М/ф «Смяшарыкі».
8.30, 18.15, 0.00 Скетч-шоу «6 кадраў».
9.00, 13.00, 19.30 Серыял «Кухня».
9.30, 13.30, 19.00 Серыял «Аднойчы ў міліцыі».
10.00, 20.00 Серыял «Варонін».
11.00, 3.30 Дак. фільм «Гульні лёсу».
12.00, 2.30 Серыял «Метад Лаўровай».
14.00, 18.30, 0.30 «Лаві момант».
14.30, 23.10 Скетч-шоу «Даеш моладзь».
15.00, 1.45 Серыял «90210: новае пакаленне».
16.00 Меладрама «Дзённікі нянькі».
21.10 Меладрама «Каханне на востраве».
1.00 Серыял «Зачараваныя».

КУЛЬТУРА

5.30 «Еўраньюс».
9.00, 14.00, 18.00, 22.10 Навіны культуры.
9.15, 0.55 «Наглядальнік».
10.15 Серыял «Расследаванні камісара Мегрэ».
11.05, 19.25 «Правілы жыцця».
11.35 «Эрмітаж-250».
12.00, 21.15 Дак. серыял «Цуды Сонечнай сістэмы».
12.55 Маст. фільм «Крах інжынера Гарына». 2-я серыя.
14.10 Academia.
14.55 «Саці. Нясумная класіка...».
15.35 Дак. серыял «Спадар прэм'ер-міністр».
16.05 «Астравы». Кір Булычоў.
16.45 Сусветная прэм'ера на VI Вялікім фестывалі РНО. Н. Паганіні. Канцэрт для гітары з аркестрам.
17.30 Дак. серыял «Тэрыторыя дызайну. Галандыя».
18.15 Галоўная роля.
18.30 Штучны адбор.
19.10 «Добрай ночы, малыя!».
19.50 Дак. фільм «Ода да радасці».
20.35 «Гульня ў бісер». «Мікалай Эрдман «Самазабойца».
22.30 Вечныя тэмы. Дак. серыял «Размова з Аляксандрам Пяцігорскім». 1-я серыя.
23.00 Маст. фільм «Містар Піткін у тыле ворага».

0.25 М. Тарывердзіеў. Канцэрт для скрыпкі з аркестрам.

НАСТАЛЬГІЯ

5.00, 23.00 «Што? Дзе? Калі?». Фінальная гульня 1984 года.
6.00 Фільм-канцэрт «Гэта было... было... Песні пра старыя пісьмы».
6.20 «Пэн-клуб. Пасяджэнне першае». 1992 год.
7.20, 1.40 «Шэсць песень на біс». 1995 год.
8.10 «Поле цудаў». 1992 год.
9.00 Фільм-спектакль «Казачнае падарожжа містара Більба Бегінса, Хобіта, праз дзікі край, чорны лес, за туманныя горы. Туды і назад».
10.10 Кінаканцэрт «Падвескі каралевы».
11.00 «...Да 16 і старэйшым». 1991 год.
11.45 Фільм-канцэрт «Паэзія танца».
12.25, 18.30 Фільм-спектакль «Прыйшоў мужчына да жанчыны».
13.35 «Спявае Юрый Гуляеў». 1977 год.
14.00, 20.00 «Мінулы час».
15.00, 21.00 «Народжаныя ў СССР».
16.00, 22.00 «Віртуозы Масквы» і У. Співакоў». 1986 год.
17.00 «Яловая субмарына». «Гісторыя рускага рока». 2005 год.
18.05 Канцэрт замежнай эстрады.
19.20 У гасцях у праграмы «Ранішняя пошта».
0.10 Фільм-канцэрт «Спявае Мірэй Мацьё».
1.10 «Пакуль усе дома». 1992 год.
2.50 «Сустрэчы ў суботні вечар». Святочны вечар «Масква—Ленінград». 1986 год.
3.20 Фільм-спектакль «Прачніся і спявай!».

EUROSPORT

9.35, 19.00 Снукер. Еўрапейскі тур. Фінал.
10.30, 15.00 Футбол. Еўрагалы.
11.15, 15.45 Футбол. ПСЖ (Францыя) — «Барселона» (Іспанія).
12.15, 22.00 Дартс.
14.00, 21.00, 2.10 WATTS.
17.00 Футбол. «Барселона» (Іспанія) — «Аякс» (Амстэрдам).
0.00, 1.50 Аўта- і матаспорт.
0.20, 1.20 Аўтагонкі.
0.50 Аўтагонкі. Сусветная серыя. Рэно.

КАМЕДЫЯ

5.00, 9.15, 13.35, 2.10 Серыял «Дваццаць дванаццаць».
6.00 Камедыя «Магутныя качаняты».
7.45 Камедыя «Таймшэр».
10.15 Камедыя «Сверб сёмага года».
12.00 Камедыя «Выпадковы муж».
14.05, 16.40, 21.00 Серыял «Месяцовы хлопчык».
14.30 Камедыя «Рэальнае каханне».
17.30 Камедыя «Зноў у гульні».
19.20 Камедыя «Уцекачы».
21.50, 23.50, 1.55 Скетчком «Паміж намі».
22.10 Камедыя «Дзяўчына майго лепшага сябра».
0.15 Камедыя «Дыска».
3.10 Камедыя «Стыльная штучка».

ТБ3

6.00 М/ф.
7.45, 14.30 «Доктар І...».
8.15, 18.50, 2.05 Серыял «Цудоўнае стагоддзе».
9.55, 4.25 Дак. серыял «Па справах няпоўнагадовых».
11.40, 17.55 Дак. серыял «Справа Астахава».
12.40, 16.55 «Шчырая гутарка».
13.40 Серыял «Аўрора».
15.00, 0.30 Серыял «Тайны следства».
16.00, 22.35, 3.35 «Зорныя гісторыі».
20.40 Серыял «Тут хтосьці ёсць».
21.40, 1.20 Серыял «Леднікаў».
23.30 Серыял «Быць чалавекам».

ТБ1000

5.20, 11.20 Меладрама «Блакітная хваля».
7.10, 3.25 Баявік «Каралі Дагтаўна».
9.10 Фантастыка «Місія «Серэніці».

13.10 Меладрама «Крок наперад 2: Вуліцы».
15.00 Драма «7 дзён і начэй з Мэрылін».
16.50, 1.20 Драма «Марыя-Антуанета».
19.00 Драма «Маладая Вікторыя».
20.50 Драма «МЫ. Верым у каханне».
22.55 Драма «Парфумер: Гісторыя аднаго забойцы».

ТБ1000 РУСКАЕ КІНО

5.20 Драма «Водпуск у верасні».
8.00 Меладрама «Каханне без страхоўкі».
9.45 Баявік «Сяброўства асаблівага прызначэння».
11.30 Меладрама «Начныя забавы».
14.00 Фантастыка «Цёмны свет: Раўнавага».
15.50 Камедыя «Мужчына з гарантыяй».
17.25 Меладрама «Выключэнне з правіл».
19.20 Драма «Чэмпіёны».
21.05 Камедыя «Атамны Іван».
22.50 Трылер «Апошні ўікэнд».
0.30 Камедыя «Гаспадыня белых начэй».
2.30 Дэтэктыў «Двайная пастка».

NATIONAL GEOGRAPHIC

5.00 Інжынерныя ідэі.
6.00, 12.00, 20.00, 0.00, 3.00 Гульні розуму.
6.30, 12.30, 21.00 1.00, 4.00 Гульня ў лічбы.
7.00, 19.00 Зрабі або памры.
7.30, 19.30, 22.00 Навуковыя недарэчнасці.
8.00, 13.00 Непаражальныя канструкцыі.
9.00, 14.00 Суперзбудаванні Трэцяга рэйха.
10.00 Мегазаводы.
11.00 Дзікая будоўля.
15.00 Як змей маркі.
16.00 Дзікая прырода Расіі.
17.00 Наземная вайна.
18.00 Экстрэмальнае падарожжа.
23.00 Мяжа.
2.00 Апакаліпсіс: Першая сусветная вайна.

DISCOVERY

7.00, 9.35 Залатая ліхаманка.
7.50, 21.00 Хуткія і гучныя.
8.40, 13.15, 20.35 Як гэта ўстроена?
9.10, 13.40, 20.05, 4.45 Як гэта зроблена?
10.30, 5.10 У разрэзе.
11.25, 16.25 Паляўнічыя на рэліквіі.
12.20, 0.55 Top Gear.
14.10, 3.55 Аўтападполле.
15.05, 22.00, 6.05 Махінатары.
16.00 Пятая перадача.
17.20 Беар Грылс: кадры выратавання.
18.15 Выжыванне без купюр.
19.10 Выжыць разам.
23.00 Вулічныя гонкі.
0.00, 3.05 Склады: бітва ў Канадзе.
1.50 Сапраўдныя аферысты.
2.40 Маланкавыя катастрофы.

Тэлесеткі

БЕЛАРУСКАЕ РАДЫЁ АДКРЫЕ МУЗЫЧНЫЯ СКАРБЫ

Адбудзецца гэта 4 лістапада ў Вялікім зале Белдзяржфілармоніі — у выглядзе гала-канцэрта «Музычны скарб Беларусі» з нагоды 89-годдзя Беларускага радыё. Публіцы абяцаюць не толькі асалоду ад чароўных гукаў, але і ўдзел у «жывой» тэлепраграме, якая будзе запісвацца фактычна ў рэжыме прамога эфіру.

Як сцвярджаюць арганізатары канцэрта, гэтую падзею без перабольшання можна назваць унікальнай — у якасці гасцей будзе запрошана культурная эліта краіны, а на сцэне бліснуць майстэрствам артысты і музыканты першай велічыні. Сярод удзельнікаў імпрэзы — артысты і калектывы, якія не маюць патрэбы ў дадатковым прадстаўленні: Анатоль Ярмоленка, вакальная група «Камерата», Пётр Ялфімаў, гурт «Чысты голас», ансамбль «Бяседа», флейтыст Сяргей Махаў і арганіст Віктар Кісцень, а таксама знакамітыя кампазітары Эдуард Ханок, Леанід Захлеўны, Алег Молчан, заслужаны артыст Беларусі Віктар Скарабагатаў, кіраўнік нацыянальнага канцэртнага аркестра Міхаіл Фінберг і іншыя.

«Акрамя таго, мы пастараліся зрабіць канцэрт сучасным і жывым, з выкарыстаннем разнастайных тэхналогій — напрыклад, ён будзе суправаджацца ўключэннямі з самай вялікай тэлестудыі Белтэлерадыёкампаніі, дзе вядучы будуць абмяркоўваць з мэтрамі айчыннай музыкі беларускую культуру і абвяшчаць выступленні артыстаў. Але ўсіх падрабязнасцяў мы пакуль што наўмысна не раскрываем, бо рыхтуецца вялікі сюрпрыз», — запэўніваюць прадстаўнікі медыяхолдынга.

Прамую трансляцыю канцэрта будзе весці канал «Культура» Беларускага радыё. А 14 лістапада тэлеверсію мерапрыемства, разам з унікальнымі архіўнымі відэазапісамі Уладзіміра Мулявіна, ансамбляў «Лявоны» і «Песняры», Ігара Лучанка, Яўгена Глебава, Тамары Раеўскай, Зіновія Бабія, пакажа «Беларусь 1».

Вікторыя ЦЕЛЯШУК

Медыяпрастора

Брэст	106.6 FM
Віцебск	101.8 FM
Мінск	107.1 FM
Гродна	104.2 FM
Магілёў	107.8 FM
Бабруйск	103.6 FM
Баранавічы	98.4 FM
Салігорск	104.3 FM
Пінск	103.2 FM

Сусветны круіз са «смакам»

Не варта сумаваць, калі адпачынак выпаў на восень. Сапраўды, увосень бывае холадна і дажджліва, але ёсць краіны, дзе лета круглы год. Кожны будны дзень у 16.15 вядучая радыё «Мір» Кацярына Карпека прапануе сабраць валізкі і адправіцца ў займальнае падарожжа. Разам з праграмай «Сусветны круіз» вы пабываеце на самых вясёлых і цікавых святах, даведаецеся, дзе цяпер самы лепшы і бюджэтны пляжны адпачынак, што абавязкова трэба ўбачыць і дзе абавязкова варта пабываць.

А яшчэ...

Ці ведаеце вы, што часам лепш з'есці шакалад, чым агародніну? І што мёд не падыходзіць для выпечкі? Не забывайце дэсерт пачынаць з салаты, а выходзячы з дому, абавязкова захапіце здаровы перакус накшталт яблыка, арэшкаў або сухафруктаў. Усё для прыгажосці і здароўя гэтай восенню — у праграме «Смак» з Ірай Клёнавай. Харчуйцеся правільна і з задавальненнем і слухайце праграму «Смак» кожны будны дзень у 13:45, а «Сусветны круіз» — у 16.15 на хвалях радыё «Мір»!

СЕРАДА, 22 КАСТРЫЧНІКА

БЕЛАРУСЬ 1

6.00, 7.20, 8.15 Добрай раніцы, Беларусь!
7.00, 8.00 (з сурдаперакладам), **9.00, 12.00, 15.00, 19.00, 0.40** Навіны.
7.05, 8.05 Навіны эканомікі.
7.10, 8.10, 19.40, 0.05 Зона X.
8.50 Слова Мітрапаліта Тадэвуша Кандрусевіча на дзень памяці Блажэннага Папы Іаана ІІ.
9.10, 21.45 Серыял «След».
11.00, 13.00, 16.00 90 секунд.
11.05, 20.00 Меладрама «Доўгі шлях дадому».
12.10, 16.35 Серыял «Сямейныя меладрамы-2».
13.05 Дзень у вялікім горадзе.
14.00 Серыял «Такое звычайнае жыццё».
15.15, 18.40 Навіны рэгіёна.
15.25, 1.10 Серыял «Маша ў законе!-2».
17.30 Беларуская часінка.
19.20, 0.20 Сфера інтарэсаў.
21.00 Панарама.
23.45 Актуальнае інтэрв'ю.
1.00 Дзень спорту.

БЕЛАРУСЬ 2

7.00 Раніца.
9.00, 23.50 Тэлебарометр.
9.05, 16.35 Серыял «Сашка».
10.15 Беларуская кухня.
10.50 Баявік «Падзенне «Чорнага ястраба».
13.25, 18.50 Серыял «Універ».
15.40 Рэпарцёр.
17.50, 1.00 Меладрама «Трыццацігадовыя». Заключная серыя.
20.55 Рэальны свет.
21.25 Спортлато 5 з 36.
21.30 КЕНО.
21.40 Футбол. Ліга чэмпіёнаў УЕФА. «Ліверпуль» — «Рэал».
23.55 Хачу ў тэлевізар!
0.00 Футбол. Ліга чэмпіёнаў УЕФА.

БЕЛАРУСЬ 3

7.20 «Дабранак».
7.50 «Хачу ўсё ведаць!».
8.00, 13.05, 19.10, 0.35 «Калейдаскоп».
8.15 «Ганна на шыі». Маст. фільм.
9.35, 17.10, 22.25 «Дыя@блог». «Пра прыгожае».
10.05, 21.10, 22.50 «Мёртвыя душы». Маст. фільм.
12.35, 0.10 «Святло далёкай зоркі». Памяці заслужанага дзеяча мастацтваў Рэспублікі Беларусь Натана Воранава.
13.15 Музей кнігі Нацыянальнай бібліятэкі Рэспублікі Беларусь. Дак. фільм.
13.50 «Наперад у мінулае».
14.15 «Лёгкі хлеб». Кароткаметражны фільм.
14.35 «Свая вышыня». Дак. фільм.
15.05 «Свет прыроды». Блакітная жамчужына Палесся. Гісторыя і сучаснасць Выганашчанскага возера.
15.30 «Навукаманія». Беларускія біягенетычныя тэхналогіі.
16.00 «Крыж міласэрнасці». Маст. фільм. 3-я серыя.
17.40 Канцэрт джазавага піяніста Вячаслава Ганеліна.
19.30 «Выстрал». Маст. фільм.
20.45 Калыханка.

БЕЛАРУСЬ 5

7.00 PRO спорт. Навіны.
8.00 Футбол. Ліга чэмпіёнаў УЕФА. Агляд гульнявога дня.
9.05 Футбол. Ліга чэмпіёнаў УЕФА. БАТЭ (Барысаў) — «Шахцёр» (Данецк).
11.00, 19.35 Тэніс. Турнір ВТА. Выніковы турнір.
13.00 Футбол. Ліга чэмпіёнаў УЕФА. ЦСКА (Расія) — «Манчэстэр Сіці» (Англія).
14.45 Козел пра футбол.
15.00 Спорт-кадр.
15.25 Гандбол. Ліга чэмпіёнаў. Відэачасопіс.
15.55 Хакей. КХЛ. «Трактар» (Чалябінск) — «Дынама» (Мінск).
18.10 Гандбол. SEHA-ліга. «БГК ім. Мяшкова» (Беларусь) — «Вайводзіна» (Сербія).
21.35 Футбол. Ліга чэмпіёнаў УЕФА. Анлайн гульнявога дня.
23.55 Футбол. Ліга чэмпіёнаў УЕФА. «Баер» (Германія) — «Зеніт» (Расія).

АНТ

6.00, 6.30, 7.00, 7.30, 8.00, 8.30, 9.00, 11.00, 13.00, 16.00, 18.00 (з субцітрамі), **20.30** Нашы навіны.
6.05 «Наша раніца».
9.05 «Жыць здарова!».
10.25 «Кантрольная закупка».
11.05, 13.05, 16.10, 18.15, 21.00 Навіны спорту.
11.10 «Фазэнда».
11.50 «Модны прыгавор».
13.10 «Мужчынскае/Жаночае».
14.10 «Сам-насам з усімі».
15.10, 16.15 «Час пакажа».
16.50 «Давай пажэнімся!».
18.20 Серыял «Зайцаў+1».
18.50 «Няхай гавораць».
20.00 Час.
21.05 Серыял «Дом з лілеямі».
23.10 «Вячэрні Ургант».
23.50 Маст. фільм «Залатыя дзверы».
1.30 Начныя навіны.

СТБ

6.00, 7.30, 10.30, 13.30, 16.30, 19.30, 22.30 «24 гадзіны».
6.10, 17.20 «Міншчына».
6.20, 7.45 «Раніца. Студыя добрага настрою».
7.40, 20.10, 22.55 «СТБ-спорт».
9.00, 13.50, 20.15 «Гарады, якія спяваюць». Дзённік. Гомельская вобласць.
9.05 «Мінск і мінчане».
9.35 «Цэнтральны рэгіён».
10.05 «Аўтапанарама».
10.40, 17.30 «Званая вячэра».
11.35 «Сямейныя драмы».
12.35 «Не хлусі мне!».
13.55 Маст. фільм «Аксамітавыя ручкі».
15.45 «Татальны распродаж».
16.50 «Следакі».
18.30 «Чатыры вяселлі».
20.00 «Сталічныя падрабязнасці».
20.20 Маст. фільм «Навальнічны перавал».
22.20 «Глядзець усім!».
23.00 «Сакрэтныя тэрыторыі».
0.00 «Скардзіцца дазваляецца».
0.20 Серыял «Баец. Нараджэнне легенды».

МІР

5.00 «180 хвілін».
7.45, 23.40 «Зроблена ў СССР».
8.10, 0.05 Маст. фільм «Мяне гэта не тычыцца».
9.30 Маст. фільм «Сцерва».
11.10 Дак. серыял «У свеце ежы».
12.00, 15.00, 18.00 Навіны (бягучы радок).
12.20 Серыял «Водблiскі».
14.05, 1.45 Дак. серыял «Тайныя знакі».
15.20, 22.40 Ток-шоу «Слова за слова».
16.10 Серыял «Здзелка».
18.20, 2.15 Серыял «Хірамант-2».
21.00 Маст. фільм «Пяць гадоў і адзін дзень».
23.30 Навіны (бягучы радок). Галоўная тэма.

РТР—БЕЛАРУСЬ

7.00 «Раніца Расіі».
11.00, 14.00, 17.00, 20.00 Весткі.
11.30 «Прамы эфір».
12.50 «Асаблівы выпадак».
13.50, 16.50, 19.50, 23.40 Навіны — Беларусь.
14.30 Ток-шоу «Пра самае галоўнае».
15.40 «Свет людзей, якія не выспаліся».
16.40 «Факты».
17.15 «Уся Расія».
17.50 Серыял «Сэрца зоркі».
18.50 Серыял «Пакуль станіца спіць».
20.50 Серыял «Каменская».
21.50, 23.50 Серыял «Каралева бандытаў-2».

НТБ—БЕЛАРУСЬ

6.00 «НТБ раніцай».
8.05 «Да суда».
9.05, 10.20 Серыял «Вяртанне Мухтара».
10.00, 13.00, 16.00, 19.00 Сёння.
11.30, 17.30 Агляд. Надзвычайнае здарэнне.
11.55, 13.20 «Суд прысяжных».
14.30 «Пракурорская праверка».
15.30 «Справа густу».
16.35 Дэтэктыў «Іржа».
18.00 Ток-шоу «Гаворым і паказваем».
20.00 Серыял «Карпаў. Сезон трэці».
22.00 Анатомія дня.
22.40 Серыял «Брацeнікі».
0.20 Серыял «Прачнёмся разам?».

8 КАНАЛ

7.00, 12.45, 19.05, 20.55, 23.35 «Надвор'е».
7.05, 16.05 Мультпарад.
7.30, 19.10 Серыял «Падзея».
9.00, 17.45 «Навіны».
9.10 «Тваё здароўе» «Нервовая сістэма».
09.30, 17.55 Серыял «Дзяўчаты і бомбы».
10.20 «Кінабланкнот».
10.30 «Адшукваецца адпачынак».
11.00 Камедыя «Пашпарт».
12.50 Дак. серыял «Рачныя монстры».
13.35 Серыял «Кузей Гюней».
15.20, 18.45 «Тэлемагазін».
16.30 «Золата маўчання».
17.00 Серыял «Чатыры тысячы чатырыста».
19.00 «Тэлепрагноз».
20.45 «Вечарніца».
21.00 Меладрама «Дзённік памяці».
23.05 Серыял «Блудлівая Каліфорнія».

ВТБ

6.00, 4.30 «PLAY».
8.00 М/ф «Смяшарыкі».
8.30, 18.00, 0.00 Скетч-шоу «6 кадраў».
9.00, 13.00, 19.30 Серыял «Кухня».
9.30, 13.30, 19.00 Серыял «Аднойчы ў міліцыі».
10.00, 20.00 Серыял «Вароніны».
11.00, 3.30 Дак. фільм «Гульні лёсу».
12.00, 2.30 Серыял «Метад Лаўровай».
14.00, 18.30, 0.30 «Лаві момант».
14.30, 23.15 Скетч-шоу «Даеш моладзь».
15.00, 1.45 Серыял «90210: новае пакаленне».
16.00 Меладрама «Каханне на вострыве».
21.10 Фантастыка «Горад Эмбер».
1.00 Серыял «Зачараваныя».

КУЛЬТУРА

5.30 «Еўраньюс».
9.00, 14.00, 18.00, 22.10 Навіны культуры.
9.15, 0.55 «Наглядальнік».
10.15 Серыял «Расследаванні камісара Мегрэ».
11.05, 19.25 «Правілы жыцця».
11.35 «Красуйся, горад Пятроў!». Дойлід Джакама Кварэнгі.
12.00, 21.15 Дак. серыял «Цуды Сонечнай сістэмы». Заключная серыя.
12.55 Маст. фільм «Крах інжынера Гарына». 3-я серыя.
14.10 Academia.
14.55 Штучны адбор.
15.35 Дак. серыял «Спадар прэм'ер-міністр».
16.05 «Больш, чым каханне». Іван Білібін і Аляксандра Шчакаціхіна-Патоцкая.
16.45 VI вялікі фестываль РНО. Дж. Вердзі. Уверцюры і балетная музыка з опер.
17.30 Дак. серыял «Тэрыторыя дызайну. Галандыя».
18.15 Галоўная роля.
18.30 «Абсалютны слых».
19.10 «Добрай ночы, малыя!».
19.50 Да юбілею Юрыя Арабава. Дак. фільм «Механіка лёсу».
20.35 Улада факта. «Гумар — справа сур'ёзная».
22.30 Дак. серыял «Размова з Аляксандрам Пяцігорскім».
23.00 Маст. фільм «Містар Піткін дагары нагамі».
0.25 М. Мусаргскі. «Малюнкі з выставы».

НАСТАЛЬГІЯ

5.00 «...Да 16 і старэйшым». 1991 год.
5.45 Фільм-канцэрт «Паэзія танца».
6.25, 12.30 Фільм-спектакль «Прыйшоў мужчына да жанчыны».
7.35 «Спявае Юрый Гуляеў». 1977 год.
8.00, 14.00, 20.00 «Мінулы час».
9.00, 15.00, 21.00 «Народжаныя ў СССР».
10.00, 16.00 «Віртуозы Масквы» і У. Співакоў». 1986 год.
11.00 «Яловая субмарына». «Гісторыя рускага рока». 2005 год.
12.05, 19.40 Канцэрт замежнай эстрады.
13.20 У гасцях у праграмы «Раніняя пошта».
17.00 Сустрэча М.С. Гарбачова з дэпутатамі ВС РСФСР у сувязі з падзеямі 19—21 жніўня. 1991 год.
18.00 «Спявае Барыс Грабеншчыкоў». 1992 год.
18.20 М/ф «Бумеранг».
18.40 Спектакль тэатра імя Я. Вахтангава «Канармія». 1-я серыя.
22.00 «У краю ста тысяч песень». 1968 год.
23.00 «Што? Дзе? Калі?». Фінальная гульня 1984 года. 2-я частка.
0.00 Фільм-канцэрт «Гэта было... было... Песні пра старыя пісьмы».
0.20 «Пэн-клуб. Пасяджэнне першае». 1992 год.
1.20 «Шэсць песень на біс». 2-я частка. 1995 год.
2.10 «Поле цудаў». 1992 год.
3.00 Фільм-спектакль «Казачнае падарожжа містара Більба Бегінса, Хобіта, праз дзікі край, чорны лес, за туманныя горы. Туды і назад».
4.10 Кінаканцэрт «Падвескі каралевы».

EUROSPORT

9.35, 15.30 Снукер. Еўрапейскі тур. Фінал.
11.00, 14.00, 16.30, 1.10 Футбол. «Барселона» (Іспанія) — «Аякс» (Амстэрдам).
12.00 Аўта- і матаспорт.
12.15, 17.45 WATTS.
12.30 Веласпорт. Нацыянальны тур дэ Франс.
19.30 Снукер. Мастэрс. Фінал.
21.00, 0.55 All Sports.
21.35, 1.00 Выбранае па серадах.
21.40 Конны спорт. Кубак свету па выездцы.
22.40 Конны спорт.
22.55 Навіны коннага спорту.
23.00 Гольф. Тур PGA.
0.00 Гольф. Еўрапейскі тур.
0.45 Гольф-клуб.
0.50 Яхт-клуб.

КАМЕДЫЯ

5.00, 9.00, 2.15 Серыял «Дванаццаць дванаццаць».
6.00 Камедыя «Таймшэр».
7.30 Камедыя «Выпадковы муж».
9.30, 13.45, 16.30, 21.00 Серыял «Месяцовы хлопчык».
9.55 Камедыя «Рэальнае каханне».
12.05 Камедыя «Зноў у гульні».
14.30 Камедыя «Дзяўчына маёй лепшага сябра».
16.10, 18.55, 21.50, 23.55, 2.00 Скетчком «Паміж намі».
17.20 Камедыя «Уцекачы».
19.20 Камедыя «Я ненавіджу Дзень Святога Валянціна».
22.10 Камедыя «Загадана жаніць».
0.15 Камедыя «Сверб сёмага года».
3.15 Камедыя «Дыска».

ТБ3

6.00 М/ф.
7.55, 14.30 «Доктар І...».
8.20, 18.50, 2.05 Серыял «Цудоўнае стагоддзе».
9.55, 4.25 Дак. серыял «Па справах няпоўнагадовых».
11.40, 17.55 Дак. серыял «Справа Астахава».
12.40, 16.55 «Шчырая гутарка».
13.40 Серыял «Аўрора».
15.00, 0.30 Серыял «Тайны следства».
16.00, 22.35, 3.40 «Зорныя гісторыі».
20.40 Серыял «Тут хтосьці ёсць».
21.40, 1.20 Серыял «Ледніхаў».
23.30 Серыял «Быць чалавекам».

ТБ1000

5.20 Драма «Зрабі крок».
6.55 Меладрама «Крок наперад 2: Вуліцы».
8.40 Драма «Марыя-Антуанета».
10.50 Драма «МЫ. Верым у каханне».
12.55 Драма «Крок наперад 3».
14.45 Драма «Прысуд».
16.40 Драма «Гавана, я люблю цябе».
19.00 Камедыя «1+1».
21.00 Камедыя «Знесеныя».
22.40 Камедыя «Парыж—Манхэтэн».
0.20 Драма «Гатака».
2.20 Драма «Парфумер: Гісторыя аднаго забойцы».

ТБ1000 РУСКАЕ КІНО

5.20 Фантастыка «Цяжка быць богам».
7.30 Баявік «Небяспечныя гастролі».
9.00 Камедыя «Сезон цудаў».
10.45 Драма «Вязень замка Іф».
15.00 Трагікамедыя «Майстэрства жыць у Адэсе».
16.50 Прыгоды «Вяртанне мушкецёраў, або Скарбы кардынала Мазарыні».
19.20 Драма «Я таксама хачу».
20.50 Драма «Дом з вежкай».
22.20 Драма «Рэжым поўнага апускання».
0.20 Трагікамедыя «Пра жонку, мару і яшчэ адну...».
1.50 Драма «Гогаль. Найбліжэйшы».
4.00 Камедыя «Не хадзіце, дзеўкі, замуж».

NATIONAL GEOGRAPHIC

5.00 Суперзбудаванні Трэцяга рэйха.
6.00, 8.00, 12.00, 13.00 Гульні розуму.
6.30, 9.00, 12.30, 14.00 Гульня ў лічбы.
7.00 Панарама 360°.
10.00 Паядынак непераможных.
11.00, 21.00, 1.00, 4.00 Дзікая будоўля.
15.00 Кракадзілы Катумы.
16.00 Дзікая прырода Расіі.
17.00, 2.00 Наземная вайна.
18.00 Экстрэмальнае падарожжа.
19.00, 22.00 Зрабі або памры.
19.30, 22.30 Навуковыя недарэчнасці.
20.00, 0.00, 3.00 Золата Юкана.
23.00 Мяжа.

DISCOVERY

7.00, 9.35 Залатая ліхаманка.
7.50 Аўтападполле.
8.40, 13.15, 20.35 Як гэта ўстроена?
9.10, 13.40, 20.05, 4.45 Як гэта зроблена?
10.30, 5.10 Уладары розуму.
11.25, 16.25, 21.00 Склады: біт-ва ў Канадзе.
12.20, 0.55 Top Gear.
14.10, 3.55 Фабрыка ўнікальных аўто.
15.05, 18.15, 6.05 Махінатары.
16.00 Пятая перадача.
17.20 Вулічныя гонкі.
19.10 Хуткія і гучныя.
22.00 Прапажы на продаж.
23.00 Багажныя войны.
0.00, 3.05 Гаражнае золата.
1.50 Сапраўдныя аферысты.
2.40 Маланкавыя катастрофы.

Гараскоп на

АВЕН. Варта быць уважлівымі ва ўсіх справах, звязаных з прыняццем канчатковага рашэння, асабліва калі гэта тычыцца фінансаў. Праблема заключаецца ў тым, што ў першай палове тыдня вы будзеце знаходзіцца ў палоне ілюзій або ўласных фантазій, што не дазволіць адэкватна ацаніць сітуацыю і прыняць правільнае рашэнне. Фінансавае становішча ў гэты час таксама будзе нестабільным, таму, калі вы не любіце рызыкаваць і выпрабоўваць лёс, то лепш звесці ўсе справы тыдня да мінімуму.

ЦЯЛЕЦ. Каб выйсці з цяжкай сітуацыі, звярніцеся па падтрымку да блізкіх людзей. Знешнія кантакты з сябрамі, роднымі, а таксама з тымі, з кім вам не даводзіцца звычайна часта мець зносіны, будуць вельмі важныя. Тыдзень спрыяльны для наладжвання адносін і пошуку выйсця з сітуацыі, якая склалася. Да канца тыдня вельмі многія вашы праблемы могуць альбо цалкам вырашыцца, альбо з'явіцца выразная перспектыва іх вырашэння. Самае галоўнае, што неабходна зрабіць — гэта захаваць добрыя адносіны з навакольнымі.

БЛІЗНЯТЫ. Тыдзень будзе вельмі паспяховым. Вам пашанцуе выгадна правесці здзелку, што дасць магчымасць не толькі палепшыць сваё матэрыяльнае становішча, але і адчуць сябе больш камфортна, атрымаць маральнае задавальненне. Асноўны поспех тыдня ляжыць больш не ў сферы фінансаў, а ў сферы адносін. У вас маецца добрая магчымасць наладзіць стасункі ў сям'і, прычым гэта адбудзецца натуральным чынам і не запатрабуе ад вас вялікіх намаганняў. Неабходна толькі прысутнічаць у патрэбным месцы ў патрэбны час.

РАК. У пачатку тыдня павялічыцца колькасць кантактаў з сябрамі. І хоць гэта будзе трохі адцягваць ад паўсядзённых спраў, тым не менш варта надаць ім увагу, бо гэта дасць неабходны зарад станоўчых эмоцый. Пачынаючы з сярэдзіны тыдня, пачнуць актыўна праяўляць сябе клопаты матэрыяльнага характару і справы па доме, таму адпачынак не атрымаецца. Затое зможаце давесці да ладу сваю хатнюю гаспадарку. Час таксама спрыяльны для наладжвання фінансавага становішча, можна разлічваць на стабільнасць і ўпэўненае паляпшэнне сітуацыі.

ЛЕЎ. Падзеі тыдня будуць развівацца вельмі дынамічна, пераключаючы вас з аднаго поля дзеяння на іншае. Варта быць вельмі ўважлівымі, каб не прапусціць удалы момант і рэалізаваць свае жаданні. І хоць ўдача на гэтым тыдні ўсміхнецца практычна ўсім, выкарыстаць яе ўдасца толькі тым, хто будзе да гэтага гатовы і зможа прыкласці трохі і сваіх намаганняў. Варта разлічваць толькі на сябе і прыслухоўвацца да свайго ўнутранага голасу, выключыўшы з увагі парады збоку.

ДЗЕВА. Варта пераадолець страхі і сумненні і ўзяць сябе ў рукі. Толькі так вы зможаце хоць штосьці зрабіць. У адваротным выпадку так і застанецеся на тым жа самым месцы, што і цяпер, і гэта зусім не з'яўляецца лепшым рашэннем. Збярыцеся і зрабіце рашучы крок. Будзьце адважныя і ініцыятыўныя, і тады вельмі хутка заўважыце, што цяжкасці, якія бачыліся наперадзе, на самой справе не з'яўляюцца такімі. Натхніўшыся станоўчым прыкладам, да вас неўзабаве далучацца прыхільнікі і памочнікі.

наступны тыдзень

ШАЛІ. У хатняй абстаноўцы можа пачацца беспарадак, бо вы страціце сваю першапачатковую хватку і імкненне да выразнасці і пэўнасці. Сумненні, якія пачнуць вас наведваць, і розныя жаданні прывядуць да таго, што вы не зможаце вырашыць для сябе, што рабіць цяпер, а што пакінуць на потым. Даверцеся свайму сэрцу і рабіце выбар на карысць таго, да чаго ляжыць душа. Гэта, прынамсі, прынясе маральнае задавальненне.

СКАРПІЁН. Ваша энергія можа знаходзіцца ў стане разбалансіроўкі. Неабходна сумясціць у сабе матэрыяльны і духоўны бок свайго жыцця — імкненне да пачуццяў і рамантыкі і імкненне да фінансавага поспеху. Вы можаце выбраць нешта адно, але калі спыніцеся на хвілінку, каб усё ўзважыць і абдумаць, то зможаце паспяхова прасоўвацца ў абодвух кірунках. Трэба толькі набрацца сіл і зрабіць дакладнае іх размеркаванне.

СТРАЛЕЦ. Пачатак тыдня будзе ціхім, спакойным. Атрымлівайце асалоду ад гэтага часу і назапашвайце энергію спакою, бо, пачынаючы з другой паловы тыдня, жыццё стане значна больш дынамічным. Перамены будуць звязаны па большай частцы з рамантычнай сферай жыцця. Новыя эмоцыі і пачуцці могуць напоўніць вас. Але спачатку давядзецца вырашыць пытанні з тымі адносінамі, якія ёсць, змяніць сваю пазіцыю, каб упусціць у жыццё новую хвалю пачуццяў, дазволіць ім уздзейнічаць на вас і змяніць ваша жыццё.

КАЗЯРОГ. У цэлым тыдзень дастаткова гарманічны і спрыяльны. З'явіцца магчымасць рэалізаваць сябе. Не рабіце неабдуманых учынкаў. Усё павінна адпавядаць пэўнаму ўнутранаму плану. Варта прытрымлівацца нейкай мэты і тады у сваіх пачынаннях можаце разлічваць на поспех і падтрымку вышэйшых сіл. Справы, пачатыя ў другой палове тыдня, будуць вельмі паспяхова развівацца, але толькі ў тым выпадку, калі не будзеце імправізаваць.

ВАДАЛЕЙ. У пачатку тыдня могуць прачнуцца былыя пачуцці, адносіны з блізкім чалавекам зазіхаюць новымі фарбамі, што напоўніць жыццё прыемнымі момантамі і створыць дадатковую крыніцу сіл, якія, дарэчы, вам могуць вельмі спатрэбіцца. Другая палова тыдня будзе досыць актыўнай. Будзеце схільныя да новых пачынанняў, генерацыі ідэй, што патрабуе пэўнага ўнутранага напружання. Можаце разлічваць на падтрымку сям'і. У цэлым справы будуць ісці паспяхова.

РЫБЫ. Неабходна быць вельмі сабранымі, не варта расслабляцца. Верагодна, у хуткім часе сітуацыя стане нестабільнай і можа выйсці з-пад вашага кантролю. Цяперашнія падзеі могуць несці небяспеку для вашага дабрабыту і стабільнасці, таму неабходна быць уважлівымі і разумнымі. Праявіце гнуткасць свайго розуму, каб у патрэбны момант падстроіцца пад бягучае становішча спраў і прайсці гэты шлях з мінімальнымі стратамі для сябе.

ЧАЦВЕР, 23 КАСТРЫЧНІКА

БЕЛАРУСЬ 1

6.00, 7.20, 8.15 Добрай раніцы, Беларусь!
7.00, 8.00 (з сурдаперакладам), **9.00, 12.00, 15.00, 19.00, 0.50** Навіны.
7.05, 8.05 Навіны эканомікі.
7.10, 8.10, 19.40, 0.15 Зона Х.
9.10, 21.45 Серыял «След».
11.00, 13.00, 16.00 90 секунд.
11.05, 20.00 Меладрама «Доўгі шлях дадому».
12.10, 16.35 Серыял «Сямейныя меладрамы-2».
13.05 Дзень у вялікім горадзе.
14.00 Серыял «Такое звычайнае жыццё».
15.15, 18.40 Навіны рэгіёна.
15.25, 1.25 Серыял «Маша ў законе!-2».
17.30 Беларуская часінка.
19.20, 0.35 Сфера інтарэсаў.
21.00 Панарама.
23.40 Вечар цяжкага дня.
1.10 Дзень спорту.

БЕЛАРУСЬ 2

7.00 Раніца.
9.00, 0.00 Тэлебарометр.
9.05, 16.40 Серыял «Сашка».
10.10 Беларуская кухня.
10.45 Серыял «Прыгоды прынца Фларызеля». 1-я серыя.
12.40 Кіпень.
13.00 Вышэй за дах.
13.35, 18.45 Серыял «Універ».
15.45 Ток-шоу «Перазагрузка».
17.45, 0.05 Серыял «Таксі». 1-я серыя.
19.55 Футбол. Ліга Еўропы УЕФА. «Дынама» (Мінск) — «Генгам».
21.55 КЕНО.
22.00 Футбол. Ліга Еўропы УЕФА. ПСВ — «Панацінаікос».
0.40 «Халі-галі».

БЕЛАРУСЬ 3

7.20 «Дабраранак».
7.50 «Хачу ўсё ведаць!».
8.00, 13.10, 18.45, 23.30 «Калейдаскоп».
8.15, 13.25, 18.55, 23.40 «Галасы з мінулага». Рубрыка «Героі Свяшчэннай вайны». Камандзір стралковага батальёна, Герой Савецкага Саюза Аляксандр Антонавіч Антонаў.
8.20 «Выстрал». Маст. фільм.
9.35, 22.35 «СССР — музыка пад забаронай». А. Разэнбаум.
10.05, 21.10 «Мёртвыя душы». Маст. фільм.
12.45, 23.00 «Святло далёкай зоркі». Памяці кінарэжысёра і сцэнарыста Віктара Турава.
13.30 «Гісторыя майго каханя». Канцэрт заслужанай артысткі Рэспублікі Беларусь Іны Афанасьевай.
15.05 «Настальжы». Жыццё і творчасць рэжысёра Барыса Уторава.
15.35 «Наперад у мінулае».
16.05 «Крыж міласэрнасці». Маст. фільм. 4-я серыя, заключная.
17.30 «Подых струн». Музычная праграма.
18.10 «Халады ў пачатку вясны». Кароткаметражны фільм.
19.05 «Капітанская дачка». Маст. фільм.
20.45 Калыханка.

БЕЛАРУСЬ 5

6.30 PRO спорт. Навіны.
7.30, 18.50 Футбол. Ліга чэмпіёнаў УЕФА. Агляд гульнявога дня.
8.30, 14.30 Тэніс. Турнір ВТА. Выніковы турнір.
12.35 Хакей. КХЛ. «Трактар» (Чалябінск) — «Дынама» (Мінск).
16.30 Футбол. Ліга чэмпіёнаў УЕФА. «Ліверпуль» (Англія) — «Рэал» (Мадрыд).
18.25 Авертайм.
19.55 Футбол. Ліга Еўропы УЕФА. «Ольбарг» (Данія) — «Дынама» (Кіеў).
22.00 Футбол. Ліга Еўропы УЕФА. «Інтэр» (Італія) — «Сент-Эцьен» (Францыя).
0.00 Футбол. Ліга Еўропы УЕФА. «Дынама» (Мінск) — «Генгам» (Францыя).

АНТ

6.00, 6.30, 7.00, 7.30, 8.00, 8.30, 9.00, 11.00, 13.00, 16.00, 18.00 (з субцітрамі), **20.30** Нашы навіны.
6.05 «Наша раніца».
9.05 «Жыць здорава!».
10.25 «Кантрольная закупка».
11.05, 13.05, 16.10, 18.15, 21.00 Навіны спорту.
11.10 «Фазэнда».
11.50 «Модны прыгавор».
13.10 «Мужчынскае/Жаночае».
14.10 «Сам-насам з усімі».
15.10, 16.15 «Час пакажа».
16.50 «Давай пажэнімся!».
18.20 Серыял «Зайцаў+1».
18.50 «Няхай гавораць».
20.00 Час.
21.05 Серыял «Дом з лілеямі».
23.10 «Ежа, дарога, рок-н-рол».
0.00 «На ноч гледзячы».
1.00 Начныя навіны.

СТБ

6.00, 7.30, 10.30, 13.30, 16.30, 19.30, 22.30 «24 гадзіны».
6.10, 17.20 «Меншчына».
6.20, 7.45 «Раніца. Студыя добрага настрою».
7.40, 20.10, 22.55 «СТБ-спорт».
9.00, 13.50, 20.15 «Гарады, якія спяваюць». Дзённік. Гомельская вобласць.
9.05 «Прыгоды дылетанта».
9.40 «Далёкія сваякі».
10.05 «Скардзіцца дазваляецца».
10.40, 17.30 «Званая вячэра».
11.35 «Сямейныя драмы».
12.35 «Не хлусі мне!».
13.55 Маст. фільм «Навальнічны перавал».
15.50 «Татальны распродаж».
16.50 «Следакі».
18.30 «Чатыры вяселлі».
20.00 «Сталічныя падрабязнасці».
20.20 Маст. фільм «Салдат».
22.10 «Глядзець усім!».
23.00 «Ганна Чапман і яе мужчыны».
0.00 «Аўтапанарама».
0.20 Серыял «Баец. Нараджэнне легенды». Заключныя серыі.

МІР

5.00 «180 хвілін».
7.45 «Дыяспары».
8.10, 0.05 Маст. фільм «Алё, Варшава».
9.30 Маст. фільм «Пяць гадоў і адзін дзень».
11.10, 1.30 Дак. серыял «У свеце прыгажосці».
12.00, 15.00, 18.00 Навіны (бягучы радок).
12.20 Серыял «Водбліскі».
15.20, 22.35 Ток-шоу «Слова за слова».
16.10 Серыял «Здзелка».
18.20, 2.20 Серыял «Хірамант-2».
21.00 Маст. фільм «Слон і Моська».
23.30 Навіны (бягучы радок). Галоўная тэма.
23.40 «Злачынствы і пакаранне».
2.20 Серыял «Хірамант-2».

РТР—БЕЛАРУСЬ

7.00 «Раніца Расіі».
11.00, 14.00, 17.00, 20.00 Весткі.
11.30 «Прамы эфір».
12.50 «Асаблівы выпадак».
13.50, 16.50, 19.50, 23.40 Навіны — Беларусь.
14.30 Ток-шоу «Пра самае галоўнае».
15.40 «Шарль дэ Голь. Яго Вялікасць Прэзідэнт».
16.40 «Факты».
17.15 «Мая планета».
17.50 Серыял «Сэрца зоркі».
18.50 Серыял «Пакуль станіца спіць».
20.50 Серыял «Каменская».
21.50 Серыял «Каралева бандытаў-2».
23.50 «Паядынак».

НТБ—БЕЛАРУСЬ

6.00 «НТБ раніцай».
8.05 «Да суда».
9.05, 10.20 Серыял «Вяртанне Мухтара».
10.00, 13.00, 16.00, 19.00 Сёння.
11.30, 17.30 Агляд. Надзвычайнае здарэнне.
11.55, 13.20 «Суд прысяжных».
14.30 «Пракурорская праверка».
15.30 «Справа густу».
16.35 Дэтэктыў «Іржа».
18.00 Ток-шоу «Гаворым і паказваем».
20.00 Серыял «Карпаў. Сезон трэці».
22.00 Анатомія дня.
23.00 Серыял «Браценікі».
0.40 Серыял «Прачнёмся разам?».

8 КАНАЛ

7.00, 12.40, 19.00, 20.55, 23.35 «Надвор'е».
7.05, 16.05 Мультпарад.
7.30, 19.05 Серыял «Падзея».
9.00, 17.45 «Навіны».
9.10 «Кінаблакнот».
9.30, 17.55 Серыял «Дзяўчаты і бомбы».
10.20 «TUT BY прадстаўляе» «Артэфакт».
10.50 Трылер «Вяртанне героя».
12.45 Дак. серыял «Рачныя монстры».
13.35 Серыял «Кузей Гюней».
15.20 «Тэлемагазін».
16.30 «Тваё здароўе» «Траўматызм».
16.50 Серыял «Чатыры тысячы чатырыста».
18.45 «Фэшн is my прафэшн».
18.55 «Тэлепрагноз».
20.45 «Вечарніца».
21.00 «Даведнік па краінах і кантынентах».
21.10 Трылер «Заганная цяга».
23.05 Серыял «Блудлівая Каліфорнія».

ВТБ

6.00, 4.30 "PLAY".
8.00 М/ф «Смяшарыкі».
8.30, 18.10, 0.00 Скетч-шоу «6 кадраў».
9.00, 13.00, 19.30 Серыял «Кухня».
9.30, 13.30, 19.00 Серыял «Аднойчы ў міліцыі».
10.00, 20.00 Серыял «Вароніны».
11.00, 3.30 Дак. фільм «Гульні лёсу».
12.00, 2.30 Серыял «Метад Лаўровай».
14.00, 18.30, 0.30 «Лаві момант».
14.30, 23.10 Скетч-шоу «Даеш моладзь».
15.00, 1.45 Серыял «90210: новае пакаленне».
16.00 Фантастыка «Горад Эмбер».
21.10 Фэнтэзі «Час ведзьмаў».
1.00 Серыял «Зачараваныя».

КУЛЬТУРА

5.30 «Еўраньюс».
9.00, 14.00, 18.00, 22.10 Навіны культуры.
9.15, 0.55 «Наглядальнік».
10.15 Серыял «Расследаванні камісара Мегрэ».
11.05, 19.25 «Правілы жыцця».
11.35 «Расія, любоў мая!»
12.00 Дак. фільм «У пошуках паходжання чалавека».
12.55 Маст. фільм «Крах інжынера Гарына». 4-я серыя, заключная.
14.10 Academia.
14.55 «Абсалютны слых».
15.35 Дак. серыял «Спадар прэм'ер-міністр».
16.05 Дак. фільм «Юрый Арабаў. Механіка лёсу».
16.45 VI вялікі фестываль РНО. Дж. Вердзі. Сцэны і арыі з опер.
17.30 Дак. серыял «Тэрыторыя дызайну. Галандыя».
18.15 Галоўная роля.
18.30 Чорныя дзіркі. Белыя плямы.
19.10 «Добрай ночы, малыя!».
19.50 «Хто мы?».
20.20, 0.40 «Сусветныя скарбы культуры».
20.35 «Культурная рэвалюцыя».
21.25 «100 гадоў Тэатральнаму інстытуту імя Барыса Шчукіна. Дак. фільм «Шчука, жыві доўга!».
22.30 Дак. серыял «Размова з Аляксандрам Пяцігорскім».
23.00 Маст. фільм «Містар Піткін на эстрадзе».

НАСТАЛЬГІЯ

5.00 «Яловая субмарына». «Гісторыя рускага року». 2005 год.
6.05, 13.40 Канцэрт замежнай эстрады.
6.30, 0.25 Фільм-спектакль «Прыйшоў мужчына да жанчыны».
7.20 У гасцях у праграмы «Ранішняя пошта».
8.00, 14.00, 20.00, 2.00 «Мінулы час».
9.00, 15.00, 21.00, 3.00 «Народжаныя ў СССР».
10.00, 4.00 «Віртуозы Масквы» і У. Співакоў». 1986 год.
11.00 Сустрэча М.С. Гарбачова з дэпутатамі ВС РСФСР у сувязі з падзеямі 19—21 жніўня. 1991 год.
12.00 «Спявае Барыс Грабеншчыкоў». 1992 год.
12.20 М/ф «Бумеранг».
12.35, 18.30 Спектакль тэатра імя Я. Вахтангава «Канарэмія».
16.00 «У краі ста тысяч песень». 1968 год.
17.00 Дак. фільм «Соль зямлі амерыканскай».
18.00 «ША!». «Школа астралогіі». 1991 год.
22.00 «Тэма». 1992 год.
23.00 «...Да 16 і старэйшым». 1991 год.
23.45 Фільм-канцэрт «Паэзія танца».
1.35 «Спявае Юрый Гуляеў». 1977 год.

EUROSPORT

9.35 Снукер. Мастэрс. Фінал.
11.00, 13.30, 18.30, 2.15 WATTS.
12.00 Футбол. «Барселона» (Іспанія) — «Аякс» (Амстэрдам).
14.45, 19.30 Снукер. Еўрапейскі тур. Фінал.
16.45 Дартс.
19.15 Зімовыя віды спорту. Скі-пас.
21.00 Баявыя майстэрствы.
23.00 Самыя моцныя людзі планеты. Ліга чэмпіёнаў.
0.00 Ралі. ERC.
0.15 Пра рэслінг.
1.45 Аўтагонкі. Сусветная серыя. Рэно.

КАМЕДЫЯ

5.00, 2.10 Серыял «Дваццаць дванаццаць».
5.30, 9.00, 13.30, 16.30, 21.00 Серыял «Месяцовы хлопчык».
5.55 Камедыя «Выпадковы муж».
7.25 Камедыя «Зноў у гульні».
9.45 Камедыя «Дзяўчына майго лепшага сябра».
11.25, 16.10, 18.55, 21.50 Скетчком «Паміж намі».
11.45 Камедыя «Уцекачы».
14.20 Камедыя «Загадная аджаніцца».
17.20 Камедыя «Я ненавіджу Дзень Святога Валянціна».
19.20 Камедыя «Грахі Гаральда Дзідлдокка».
22.10 Камедыя «Сардэчна запрашаем на поўдзень».
0.00 Камедыя «Рэальнае каханне».
3.15 Камедыя «Сверб сёмага года».

ТБ3

6.00 М/ф.
7.45, 14.30 «Доктар І...».
8.15, 18.50, 2.05 Серыял «Цудоўнае стагоддзе».
9.55, 4.25 Дак. серыял «Па справах няпоўнагадовых».
11.40, 17.55 Дак. серыял «Справа Астахава».
12.40, 16.55 «Шчырая гутарка».
13.40 Серыял «Аўрора».
15.00, 0.35 Серыял «Тайны следства».
15.55, 22.35, 3.40 «Зорныя гісторыі».
20.40 Серыял «Тут хтосьці ёсць».
21.40, 1.20 Серыял «Леднікаў».
23.30 Серыял «Быць чалавекам». Заключная серыя.

ТБ1000

5.00 Камедыя «Знесеныя».
6.40 Драма «Крок наперад 3».
8.35 Драма «Маладая Вікторыя».
10.25 Трылер «Сачэнне».
12.00 Драма «Гатака».
13.50 Камедыя «Парыж—Манхэтэн».
15.20 Камедыя «Каханне з апавяшчэннем».
17.10 Камедыя «Квартэт».
19.00 Драма «Усмешка Моны Лізы».
21.10 Меладрама «Цяпер самы час».
23.00 Камедыя «Нагледзеўшыся дэтэктываў».
0.40 Баявік «Сетка».
2.40 Трылер «Чырвоны дракон».

ТБ1000 РУСКАЕ КІНО

5.20 Драма «Аляксандр. Неўская бітва».
7.20 Меладрама «Выключэнне з правіл».
9.15 Драма «Гутарка».
10.50 Фільм-казка «Агонь, вада і... медныя трубы».
12.20 М/ф «Смяшарыкі. Пачатак».
13.55 Камедыя «Ёлкі 3».
15.40 Драма «Чэмпіёны».
17.25 Трылер «Стальны матылёк».
19.20 Камедыя «Каханне ў вялікім горадзе».
20.55 Баявік «Асабовы нумар».
22.50 Меладрама «Прагулка па Парыжы».
0.30 Драма «Духless».
2.30 Драма «Водпуск у верасні».

NATIONAL GEOGRAPHIC

5.00 Супербудаванні Трэцяга рэйха.
6.00, 12.00 Гульні розуму.
6.30, 12.30 Гульня ў лічбы.
7.00, 10.00, 22.00 Паядынак непераможных.
8.00, 13.00 Золата Юкана.
9.00, 11.00, 14.00 Дзікая будоўля.
15.00 Суперпрайд.
16.00 Дзікая прырода Расіі.
17.00, 2.00 Наземная вайна.
18.00 Экстрэмальнае падарожжа.
19.00 Зрабі або памры.
19.30 Навуковыя недарэчнасці.
20.00, 0.00, 3.00 Дзікі тунец.
21.00, 1.00, 4.00 Экстрэмальныя даследчыкі.
23.00 Мяжа.

DISCOVERY

7.00, 9.35 Залатая ліхаманка.
7.50 Фабрыка ўнікальных аўто.
8.40, 13.15 Як гэта ўстроена?
9.10, 13.40, 4.45 Як гэта зроблена?
10.30, 5.10 Скрозь кратовую нару.
11.25, 16.25 Гаражнае золата.
12.20, 0.55 Top Gear.
14.10, 3.55 Аўтальянцы.
15.05, 6.05 Махінатары.
17.20 Багажныя войны.
18.15 Прапажы на продаж.
19.10 Склады: бітва ў Канадзе.
20.05 Смяротны ўлоў.
22.00 Сібірская рулетка.
23.00 Героі сярод нас.
0.00, 3.05 Ліквідатар.
1.50 Сапраўдныя аферысты.
2.40 Маланкавыя катастрофы.

■ Увага: кастынг!

ХТО ХОЧА ДА РЫБАКА?

Трыумфатар «Еўрабачання-2009» шукае прадстаўніц ад Беларусі для заваявання новых вяршынь

Вы марылі сустрэцца з Аляксандрам Рыбаком? А як наконт магчымасці скарыць яго сваім талентам? Калі ідэя вам па душы, то варта не ўпусціць свой шанц і прыйсці на кастынг, дзе ён будзе адбіраць удзельніц для жаночага калектыву, з якім планue прабівацца на «Еўрабачанне-2015» ад Беларусі.

— Я хацеў прадстаўляць Беларусь апошнія тры гады на конкурсе, але на той момант, калі заяўляў пра сваё жаданне, артыст ужо быў выбраны. У розныя гады Беларусь прадстаўлялі на «Еўрабачанні» рок-музыканты — спявалі балады і іншыя кампазіцыі. І ўсе артысты былі цудоўныя, але ніхто з іх не змог паказаць сапраўдную беларускую культуру. А я хачу менавіта гэтага, — тлумачыць Аляксандр. — Ужо напісана сучасная песня, у якой расказваецца пра беларускіх дзяўчат, якія ніколі не забудуць сваіх вытокаў. У ёй будуць народныя матывы. Спадзяюся знайсці дзяўчат, якія разумеюць беларускую фольк-душу, а таксама змогуць удзельнічаць у шоу.

Ёсць жаданне прадэманстраваць свае здольнасці — тады не прапусціце кастынг у сваім горадзе. 18 кастрычніка праслухоўванне і адбор пройдуць у Магілёве (Дом культуры тэкстыльшчыкаў па вул. Грышына, 87, дзе а 12 гадзіне будзе рэгістрацыя прэтэндэнтаў, а ў 13.00 — праслухоўванне). 19 кастрычніка артыст з камандай наведае Гродна (Цэнтр культуры па вул. Дзяржынскага, 1, рэгістрацыя ў 12.00 і ў 13.00 — праслухоўванне). 20 кастрычніка паказваць свае таленты змогуць у Мінску (Дом культуры ветэранаў па вул. Я. Купалы, 21, тут рэгістрацыя адбудзецца ў 13.00, а спяваць пачнуць з 14.00). І апошнім горадам, дзе дзяўчаты будуць мець шанц прадэманстраваць свае вакальныя і артыстычныя здольнасці, стане Брэст. Там 22 кастрычніка ў Дзяржаўным музычным каледжы ім. Р. Шырмы па вул. Гогаля, 7 з 12.00 адбудзецца рэгістрацыя, а ў 13.00 праслухоўванне чарговых прэтэндэнтак у новы жаночы гурт Аляксандра Рыбака.

Дарэчы, не забудзьце, што, акрамя дэманстрацыі сваіх вакальных даных, вам трэба будзе прадставіць дзве фанаграмы, адна з якіх павінна быць фальклорнай. І пашпарт прыхапіце, дзе будзе пацвярджэнне, што вам ужо ёсць 18 гадоў. На жаль, у Аляксандра Рыбака толькі чатыры дні для візіту ў Беларусь, таму праведзенне кастынгаў арганізавана ў шчыльным рэжыме. Што ж, хочацца спадзявацца, што нашы дзяўчаты знойдуць, чым здзівіць вядомага артыста. І скарыстаюцца сваім шанцам папрацаваць з ім у адной камандзе.

Алена ДРАПКО ■

ПЯТНІЦА, 24 КАСТРЫЧНІКА

БЕЛАРУСЬ 1

6.00, 7.20, 8.15 Добрай раніцы, Беларусь!
7.00, 8.00 (з сурдаперакладам), **9.00, 12.00, 15.00, 19.00, 23.55** Навіны.
7.05, 8.05 Навіны эканомікі.
7.10, 8.10, 19.20 Зона Х.
9.10 Серыял «След».
11.00, 13.00, 16.00 90 секунд.
11.05, 19.55 Меладрама «Доўгі шлях дадому».
12.10, 16.30 Серыял «Сямейныя меладрамы-2».
13.05 Дзень у вялікім горадзе.
14.00 Серыял «Такое звычайнае жыццё».
15.15, 18.40 Навіны рэгіёна.
15.25, 0.25 Серыял «Маша ў законе!-2». Заключная серыя.
17.20 «Terra incognita». Беларусь невядомая.
17.55 Нашы.
18.10 «Вялікі рэпартаж».
21.00 Панарама.
21.45 «Затрымай мяне». Канцэртная праграма групы «Аўра».
23.20 «Беларусь у развіцці».
0.10 Дзень спорту.

БЕЛАРУСЬ 2

7.00 Раніца.
9.00, 21.20 Тэлебарометр.
9.05, 16.45 Серыял «Сашка».
10.15 Капейка ў капейку.
10.55 Серыял «Прыгоды прынца Фларызеля». 2-я, 3-я серыі.
13.45 Пад грыфам «Вядома».
14.20 Я хачу гэта ўбачыць!
14.55 Серыял «Універ».
16.05 Вось гэта дзіва!
17.55 Серыял «Таксі».
18.55 Трылер «Змярканне. Сага. Світанак: Частка 1».
21.00 «На прыродзе».
21.25 КЕНО.
21.30 «Бітва экстрасэнсаў».
23.05 Рэпарцёр.
0.00 Драма «Светлячкі ў садзе».

БЕЛАРУСЬ 3

7.20 «Дабраранак».
7.50 «Хачу ўсё ведаць!».
8.00, 12.10, 18.55, 23.05 «Калейдаскоп».
8.15 «Капітанская дачка». Маст. фільм.
9.55 «Навукаманія». Беларускія біягенетычныя тэхналогіі.
10.20 «Мёртвыя душы». Маст. фільм. 5-я серыя, заключная.
11.50 «Персона». Раман Вікцюк.
12.25 «Аўтограф». Ансамбль народнай песні «Жывіца» Палаца культуры Мазырскага нафтаперапрацоўчага завода.
12.50 «Дванаццаць месяцаў». М/ф.
13.40 «Спрадвечнае». Абрад «Масленка».
14.00 «Рэчавы доказ». Чыгунны сведка. Дак. фільм.
14.25 «Рэчавы доказ». Цень лёсу. Дак. фільм.
14.50 «Рэчавы доказ». Шкляны жарт. Дак. фільм.
15.20 «Рэчавы доказ». Палаш Ізмайлава. Дак. фільм.
15.50 Музей кнігі Нацыянальнай бібліятэкі Рэспублікі Беларусь. Дак. фільм.
16.15 Квенцін Таранціна. Прафесійны кінахуліган. Дак. фільм.
16.55 «Выкрасці Бельмандо». Маст. фільм. 1-я серыя.
17.45 Канцэрт «Прысвячэнне майстру». Беларускаму дзяржаўнаму ансамблю «Песняры» — 45!
19.15 «Капабланка». Маст. фільм.
20.45 Калыханка.
21.00 Сусветнае кіно. «Смяротныя думкі».
22.35 «Камертон». Музычны і тэатральны крытык Ларыса Барыкіна.

БЕЛАРУСЬ 5

7.00 PRO спорт. Навіны.
8.00 Авертайм.
8.30, 14.30 Тэніс. Турнір ВТА. Выніковы турнір.
12.35 Футбол. Ліга Еўропы УЕФА. «Дынама» (Мінск) — «Генгам» (Францыя).
16.25, 22.05 Хакей. КХЛ. «Югра» (Ханты-Мансійск) — «Дынама» (Мінск).
18.55 Хакей. Чэмпіянат Беларусі. «Юнацтва» (Мінск) — «Нёман» (Гродна).
21.10 Еўрапейскі покерны тур.
0.00 Рэаліці-шоу «Mix Fight. Новыя гарызонты».

АНТ

6.00, 6.30, 7.00, 7.30, 8.00, 8.30, 9.00, 11.00, 13.00, 16.00, 18.00 (з субцітрамі), **20.30** Нашы навіны.
6.05 «Наша раніца».
9.05 «Жыць здорава!».
10.25 «Кантрольная закупка».
11.05, 13.05, 16.10, 18.15, 21.00 Навіны спорту.
11.10 «Фазэнда».
11.50 «Модны прыгавор».
13.10 «Мужчынскае/Жаночае».
14.10 «Вучыцца жыць».
14.40 «Час пакажа».
16.15 Маст. фільм «Вось я які».
18.20 «Чакай мяне. Беларусь».
18.55 «Поле цудаў».
20.00 Час.
21.05 «Чорна-белае».
22.10 «Голас».
0.15 «Вячэрні Мінск».
1.20 Начныя навіны.

СТБ

6.00, 7.30, 10.30, 13.30, 16.30, 19.30, 22.30 «24 гадзіны».
6.10, 17.20 «Міншчына».
6.20, 7.45 «Раніца. Студыя добрага настрою».
7.40, 20.10, 22.55 «СТБ-спорт».
9.00, 13.50, 20.15 «Гарады, якія спяваюць». Дзённік. Гомельская вобласць.
9.05 «Прывітанне, доктар».
9.40 «Далёкія сваякі».
10.05 «Аўтапанарама».
10.40, 17.30 «Званая вячэра».
11.35 «Сямейныя драмы».
12.35 «Не хлусі мне!».
13.55 Маст. фільм «Салдат».
15.40 «Татальны распродаж».
16.50 «Следакі».
18.35 «Такі лёс».
20.00 «Сталічныя падрабязнасці».
20.20 Камедыя «Осцін Паўэрс: Галдмембар».
22.00, 23.00 «На тым жа месцы ў той жа час».
23.50 «Вялікая гульня». Покер-дуэль.
0.35 Маст. фільм «Ліван».

МІР

5.00 «180 хвілін».
7.45 «Сардэчна запрашаем».
8.10 Маст. фільм «Аднойчы праз дваццаць гадоў».
9.35 Маст. фільм «Слон і Моська».
11.10, 2.05 Дак. серыял «У свеце ежы».
12.00, 15.00, 18.00 Навіны (бягучы радок).
12.20 Серыял «Водблiскi».
15.20 «Злачынства і пакаранне».
15.45 «Сакрэтныя матэрыялы».
16.10 Маст. фільм «Белае палатно».
18.20 Серыял «Танцы марыянетак».
21.35 Маст. фільм «Прывітанне, я ваша цётка!».
23.20 Ток-шоу «Яшчэ не разам».
23.55 Маст. фільм «Жанчына і Мужчыны».
2.55 «Прыгоды Македонскай».
3.10 Маст. фільм «Свінарка і пастух».

РТР—БЕЛАРУСЬ

7.00 «Раніца Расіі».
11.00, 14.00, 17.00, 20.00 Весткі.
11.30 «Прамы эфір».
12.50 «Асаблівы выпадак».
13.50, 16.50, 19.50, 23.50 Навіны — Беларусь.
14.30 Ток-шоу «Пра самае галоўнае».
15.30 «Жалезны Шурык».
16.30 «Факты».
17.15 «Уся Расія».
17.50 Серыял «Сэрца зоркі».
18.50 Серыял «Пакуль станіца спіць».
21.00 Серыял «Каменская».
22.00 Серыял «Каралева бандытаў-2».
00.00 «Спецыяльны карэспандэнт».

НТБ—БЕЛАРУСЬ

6.00 «НТБ раніцай».
8.05 «Да суда».
9.05, 10.20 Серыял «Вяртанне Мухтара».
10.00, 13.00, 16.00, 19.00 Сёння.
11.30, 17.25 Агляд. Надзвычайнае здарэнне.
11.55, 13.20 «Суд прысяжных».
14.30 «Пракурорская праверка».
15.30 «Справа густу».
16.35 «Вочная стаўка».
18.00 Ток-шоу «Гаворым і паказваем».
19.50 Маст. фільм «Целаахоўнік».
23.35 Серыял «Брацені».

8 КАНАЛ

7.00, 13.25, 19.05, 20.55, 23.55 «Надвор'е».
7.05, 16.05 Мультпарад.
7.30 Серыял «Падзея».
9.00, 17.45 «Навіны».
9.10, 18.45 «Тэлемагазін».
9.30, 17.55 Серыял «Дзяўчаты і бомбы».
10.20 «Кінаблакнот».
10.30 «Тваё здароўе» «Траўматызм».
10.50 Мюзікл «Сабор Парыжскай Боскай маці».
13.30 «TUT BY прадстаўляе».
14.20 Серыял «Кузей Гюней».
16.30 «Адшукваецца адпачынак».
17.00 Серыял «Чатыры тысячы чатырыста».
19.00 «Тэлепрагноз».
19.10 Серыял «Страла».
20.45 «Вечарніца».
21.00 Фантастыка «Трансформеры».
23.25 Серыял «Блудлівая Каліфорнія».

ВТБ

6.00, 4.30 «PLAY».
8.00 М/ф «Смяшарыкі».
8.30, 18.05, 0.00 Скетч-шоу «6 кадраў».
9.00, 13.00, 19.30 Серыял «Кухня».
9.30, 13.30, 19.00 Серыял «Аднойчы ў міліцыі».
10.00, 20.00 Серыял «Вароніны».
11.00, 3.30 Дак. фільм «Гульні лёсу».
12.00, 2.30 Серыял «Метад Лаўровай».
14.00, 18.30, 0.30 «Лаві момант».
14.30, 23.30 Скетч-шоу «Даеш моладзь».
15.00, 1.45 Серыял «90210: новае пакаленне».
16.00 Фэнтэзі «Час ведзьмаў».
21.10 Трылер «Разумнае сумненне».
1.00 Серыял «Зачараваныя».

КУЛЬТУРА

5.30 «Еўраньюс».
9.00, 14.00, 18.00, 22.10 Навіны культуры.
9.20 Шэдэўры старога кіно. Маст. фільм «Белы арол».
10.45, 1.40 «Сусветныя скарбы культуры».
11.05 «Пісьмы з правінцыі».
11.35 Дак. фільм «Самуіл Маршак. Звычайны геній».
12.25 Маст. фільм «Трывожная кнопка».
14.10 «Хто мы?». «Першая сусветная».
14.40 Квіток у Вялікі.
15.25 Дак. фільм «Лявон Лазараў. Крок у вечнасць».
15.50 Вялікая опера.
18.15 Дак. фільм «Эпоха Аркадзя Райкіна».
19.00, 0.55 «Шукальнікі». «Мядзведжая бярлога» фюрэра».
19.50 Да 80-годдзя Георгія Юнгвальд-Хількевіча. Маст. фільм «Небяспечныя гастролі».
21.15 «Лінія жыцця». Гарык Сукачоў.
22.30 Дак. серыял «Размова з Аляксандрам Пяцігорскім».
23.00 Маст. фільм «Містар Піткін у бальніцы».
0.30 М/ф для дарослых: «Абрабаванне па...-2», «Тунэляванне».

НАСТАЛЬГІЯ

5.00 Сустрэча М.С. Гарбачова з дэпутатамі ВС РСФСР у сувязі з падзеямі 19—21 жніўня. 1991 год.
6.00 «Спявае Барыс Грабеншчыкоў». 1992 год.
6.20 М/ф «Бумеранг».
6.40, 12.30 Спектакль тэатра імя Я. Вахтангава «Канармія».
7.40, 0.05 Канцэрт замежнай эстрады.
8.00, 14.00, 20.00, 2.00 «Мінулы час».
9.00, 15.00, 3.00 «Народжаны ў СССР».
10.00 «У краі ста тысяч песень». 1968 год.
11.00 Дак. фільм «Соль зямлі мексіканскай».
12.00 «ША!». «Школа астралогіі». 1991 год.
16.00 «Тэма». 1992 год.
17.00 «Міжнародная панарама». 1978 год.
17.30 Спявае Марыля Радовіч. 1987 год.
18.25 Тэлефільм «Следства вядуць ЗнаТаКі».
21.00 «Колба часу».
22.00 «Кінапанарама». Фрагменты выпускаў. 1965/88 года.
23.00 «Яловая субмарына». «Гісторыя рускага рока». 2005 год.
0.30 Фільм-спектакль «Прыйшоў мужчына да жанчыны». 2-я серыя.
1.20 У гасцях у праграмы «Ранішняя пошта».
4.00 «Віртуозы Масквы» і У. Співакоў». 2-е аддзяленне. 1986 год.

EUROSPORT

9.35, 19.30 Снукер. Еўрапейскі тур. Фінал.
11.00, 16.45 Чэмпіянат свету ў класе Турынг.
11.30, 18.30, 1.45 Дартс.
13.30, 17.15 WATTS.
13.45 All Sports.
14.30 Зімовыя віды спорту. Скі-пас.
14.45 Снукер. Мастэрс. Фінал.
22.00 Бокс. Уэльс. Паўцяжкая вага.
0.00 Ралі. ERC.
0.30 Аўта- і матаспорт.
0.45 Самыя моцныя людзі планеты. Ліга чэмпіёнаў.

КАМЕДЫЯ

5.00, 9.00, 13.30, 16.30, 21.00, 2.25 Серыял «Месяцовы хлопчык».
5.55 Камедыя «Зноў у гульні».
7.30 Камедыя «Уцекачы».
9.45 Камедыя «Загадана ажаніцца».
11.25, 16.10, 18.55, 21.50, 23.55 Скетчком «Паміж намі».
11.45 Камедыя «Я ненавіджу Дзень Святога Валянціна».
14.20 Камедыя «Сардэчна запрашаем на поўдзень».
17.20 Камедыя «Грахі Гаральда Дзідлбока».
19.20 Камедыя «Крама цудаў».
22.10 Камедыя «Джэнтльмены, удачы».
0.15 Камедыя «Дзяўчына майго лепшага сябра».
1.55 Серыял «Дваццаць дванаццаць».
2.50 Камедыя «Рэальнае кахання».

ТБ3

6.00 М/ф.
7.45, 14.30 «Доктар I...».
8.15, 18.50, 2.40 Серыял «Цудоўнае стагоддзе».
9.55, 4.20 Дак. серыял «Па справах няпоўнагадовых».
11.40, 17.55 Дак. серыял «Справа Астахава».
12.40, 16.55 «Шчырая гутарка».
13.40 Серыял «Аўрора».
15.00, 1.00 Серыял «Тайны следства».
16.00, 22.45, 1.50 «Зорныя гісторыі».
20.45 Камедыя «Крутая кампанія».
23.40 «Гісторыі выратавання».
0.15 Дак. фільм «Лунацікі. Тайнае жыццё».

ТБ1000

5.00, 13.30 Драма «Усмешка Моны Лізы».
7.20, 23.10 Баявік «Сетка».
9.30 Камедыя «Каханне з апавяшчэннем».
11.30 Трагікамедыя «Пажыццёва».
15.40 Фантастыка «Горад Эмбер: Уцёкі».
17.25 Драма «10 крокаў да поспеху».
19.00 Драма «Калі я паміраю».
21.00 Трылер «Чырвоны дракон».
1.10 Трылер «Праўда пра Чарлі».
3.00 Камедыя «Лак для валасоў».

ТБ1000 РУСКАЕ КІНО

5.20 Меладрама «Начныя забавы».
7.50 Драма «Рэжым поўнага апускання».
9.50 Драма «Дом з вежкай».
11.20 Дэтэктыў «Двайная пастка».
13.40 Камедыя «Гаспадыня «Белых начэй».
15.30 Драма «Дзяўчына і смерць».
17.40 Драма «Слон».
19.20 Камедыя «Каханне ў вялікім горадзе 2».
21.00 Драма «Духless».
22.50 Драма «Аляксандр. Неўская бітва».
1.00 Фантастыка «Цяжка быць богам».
3.20 Драма «Князёўна Мэры».

NATIONAL GEOGRAPHIC

5.00 Суперзбудаванні Трэцяга рэйха.
6.00, 12.00 Гульні розуму.
6.30, 12.30 Гульня ў лічбы.
7.00, 10.00 Паядынак непераможных.
8.00, 13.00 Дзікі тунец.
9.00, 14.00 Экстрэмальныя даследчыкі.
11.00 Дзікая будоўля.
15.00 Каралева тыграў.
16.00 Дзікая прырода Расіі.
17.00, 2.00 Наземная вайна.
18.00 Экстрэмальнае падарожжа.
19.00, 22.00 Зрабі або памры.
19.30, 22.30 Навуковыя недарэчнасці.
20.00, 0.00, 3.00 Уварванне на Зямлю.
21.00, 1.00, 4.00 Эвакуацыя Зямлі.
23.00 Мяжа.

DISCOVERY

7.00, 9.35 Залатая ліхаманка.
7.50 Аўтальянцы.
8.40, 13.15, 20.35 Як гэта ўстроена?
9.10, 13.40, 20.05, 4.45 Як гэта зроблена?
10.30, 5.10 Дынама. Неверагодны ілюзіяніст.
11.25, 16.25 Ліквідатар.
12.20, 0.55 Top Gear.
14.10, 3.55 Акулы аўтатаргоў з Даласа.
15.05, 6.05 Махінатары.
17.20 Героі сярод нас.
18.15 Сібірская рулетка.
19.10 Тыкль.
21.00 Паўстанне машын.
22.00 Як уладкаваны Сусвет.
23.00 Звышчалавечая навука.
0.00, 3.05 Каралі аўкцыёнаў.
1.50 Сапраўдныя аферысты.
2.40 Маланкавыя катастрофы.

СУБОТА, 25 КАСТРЫЧНІКА

БЕЛАРУСЬ 1

6.50 Існасць.
7.15 Меладрама «Каханне і трохі перцу».
9.00, 12.00, 15.00 Навіны.
9.10 Клуб рэдактараў.
9.45, 23.35 Серыял «Сваты 6».
10.55 «Пра ежу!».
11.25 Кулінарная дыпламатыя.
12.10 Дача.
12.50 Ток-шоу «Здароўе».
13.30 БеларусьLIFE.
13.55 «Зорнае жыццё». «Забіць зорку».
15.15 Навіны рэгіёна.
15.30 «Беларусь у развіцці».
16.00, 0.55 «Вялікая розніца».
17.15 Меладрама «Вецер у твар». 1-я — 4-я серыі.
21.00 Панарама.
21.40 Камедыя «Карусель».
0.45 Дзень спорту.

БЕЛАРУСЬ 2

7.05 Маст. фільм «На залатым ганку сядзелі».
8.25 М/с «Клуб Вінкс. Школа чараўніц».
9.40 Беларуская кухня.
10.20, 21.10 Тэлебарометр.
10.25 Капейка ў капейку.
11.00, 21.30 Серыял «Універ. Новы інтэрнат».
12.35 «Бітва экстрасэнсаў».
14.10 Вось гэта дзіва!
14.45 Камедыя «Лепш не бывае».
17.15 «Comedy woman».
18.20 Ікра.
19.15 Ваша лато.
19.55 Латарэя «Пяцёрачка».
20.05 Пад грыфам «Вядомыя».
20.40 Кіпень.
21.00 КЕНО.
21.15 «На прыродзе».
23.05 Баявік «Брыльянтавы паліцэйскі».
0.45 Футбол. Ліга Еўропы УЕФА.

БЕЛАРУСЬ 3

8.00, 13.10, 16.30, 23.15 «Калейдаскоп».
8.20 «Капабланка». Маст. фільм.
9.50 «Камертон». Музычны і тэатральны крытык Ларыса Барыкіна.
10.20 «Легенды кіно». Гісторыя стварэння фільма «Чорны замак Альшанскі».
10.35 «Чорны замак Альшанскі». Маст. фільм. 1-я і 2-я серыі.
12.40 «Размаўляем па-беларуску». Тэлевіктарына.
13.25 «Кар'ера Дзімы Горына». Маст. фільм.
15.05 «Тэкумзэ». Маст. фільм.
16.45 Музей Вялікай Айчыннай вайны. Часткі 1-я і 2-я.
17.40 «Дыя@блог P.S.».
18.10 Серыял «Робін з Шэрвуда».
20.45 Калыханка.
21.20 Сусветнае кіно. «Целаахоўнік Тэс».
22.50 «Кінарэжысёр Віктар Тураў». Дак. фільм.

БЕЛАРУСЬ 5

6.35 PRO спорт. Навіны.
7.35 Хакей. КХЛ. «Югра» (Ханты-Мансійск) — «Дынама» (Мінск).
9.30, 13.00 Тэніс. Турнір ВТА. Выніковы турнір. Паўфінал.
11.30 Рэаліці-шоу «Mix Fight. Новыя гарызонты».
12.10 Футбол. Ліга Еўропы УЕФА. Агляд тура.
14.45 Футбол. Чэмпіянат Англіі. «Вест Хэм» — «Манчэстэр Сіці».
16.55 Баскетбол. Адзіная Ліга ВТБ. «Цмокі-Мінск» (Беларусь) — ВЭФ (Рыга).
18.50 Футбол. Ліга чэмпіёнаў УЕФА. Відэачасопіс.
19.25 Футбол. Чэмпіянат Англіі. «Суонсі» — «Лестэр».
21.25 Футбол. Чэмпіянат Англіі. «Сандэрленд» — «Арсенал».
23.20 Еўрапейскі покерны тур.

АНТ

7.00 «Суботняя раніца».
8.00, 9.00, 16.00, 20.30 Нашы навіны.
9.05 «Смяшарыкі». Новыя прыгоды.
9.20 «Здароўе».
10.25 «Смак».
11.05 «Ідэальны рамонт».
12.05 «Разумніцы і разумнікі».
12.50 «Бацькоў у школу!».
13.45 «У наш час».
15.15 «Рассмяшы коміка».
16.15, 21.00 Навіны спорту.
16.20 «Вялікія гонкі».
17.50 «100 мільёнаў».
18.45 «Сёння ўвечары».
21.05 «Хачу да Меладзэ».
23.05 «Што? Дзе? Калі? у Беларусі».
0.40 Маст. фільм «Галівуд для пачаткоўцаў».

СТБ

6.00 Серыял «Студэнты 2».
7.35 «Анфас».
7.50 Камедыя «Осцін Паўэрс: Галдмембар».
9.35, 13.40 «Гарады, якія спяваюць». Дзённік. Гомельская вобласць.
9.40 «Чыстая работа».
10.35 «Далёкія сваякі».
10.55 «Гэта мой дом».
11.30 «Мінск і мінчане».
12.05 «Прыгоды дылетанта».
12.40 «Сакрэтныя тэрыторыі».
13.45 Маст. фільм «Памылка рэзідэнта». 1-я серыя.
15.15 «Ваенная тайна».
16.30, 19.30 «24 гадзіны».
16.45 «Наша справа».
17.00 «Вялікі горад».
17.35 «Дзіўная справа».
18.25 «Разумней не прыдумаеш».
20.00 «СТВ-спорт».
20.10 «Гарады, якія спяваюць». Кастынг-шоу. Гомельская вобласць.
21.55 «Вялікія тайны»: «Першыя НЛА».
23.00 «Зорны рынг. Бітва хітоў». Гурт «Япкеу» супраць гурта «SkyNet».
0.15 Маст. фільм «Забіраючы жыцці».
1.55 «Глядзець усім!».

МІР

5.00, 7.35 М/ф.
6.45 «Зямля і неба».
7.10 «Саюзнікі».
8.15 «Эксперыментатары».
8.30 «Ой, мамачкі».
9.00, 15.00 Навіны (бягучы радок).
9.15 «Любімыя акцёры».
9.45 Маст. фільм «Прывітанне, я ваша цётка!».
11.35 Серыял «Танцы марынетак».
15.15, 18.20 Серыял «Кулядурніца».
21.30 Маст. фільм «Махляры».
23.15 Маст. фільм «Чалавек-аркестр».
0.45 «Яшчэ не разам».
1.20 Серыял «Фатальнае падабенства».

РТР—БЕЛАРУСЬ

7.00 Маст. фільм «Нікуды не вартыя».
8.45 Маст. фільм «Прымета на шчасце».
10.45 М/ф «Маша і мядзведзь».
11.00, 14.00 Весткі.
11.10 «Суботнік».
11.50 «Планета сабак».
12.20 Серыял «Мора па калена».
14.15 «ХА».
14.30 Маст. фільм «Старэйшая сястра».
17.45 «Суботні вечар».
19.00 «Карціна свету».
19.55 Надвор'е на тыдзень.
20.00 Весткі ў суботу.
20.45 Дак. фільм «Эбала. Эпідэмія з прабіркі».
21.45 Маст. фільм «Любоў нежданная нагрянет».

НТБ—БЕЛАРУСЬ

6.05 Дэтэктыў «Мядзведжая хватка».
6.55, 8.20 Серыял «Дарожны патруль».
8.00, 10.00, 13.00, 16.00 Сёння.
8.50 «Урачэбныя тайны плюс».
9.25 «Справа густу».
10.20 «Галоўная дарога».
10.55 «Кулінарны паядынак».
11.55 «Кватэрнае пытанне».
13.25 Ток-шоу «ДНК».
14.20 «Я худзею».
15.25 «Паедзем, паядзім!».
16.20 «Ворагі народа».
17.05 «Кантрольны званок».
18.00 «Следства вялі...».
19.00 «Цэнтральнае тэлебачанне».
20.05 «Новыя рускія сенсацыі».
21.10 Маст. фільм «Ціхая застава».
23.00 «Спіс Норкіна».
23.50 «Жыццё як песня. Андрэй Губін».

8 КАНАЛ

9.00, 13.30, 18.55, 21.00, 23.20 «Надвор'е».
9.05 Мультпарад.
9.30 Серыял «Страла».
11.00 «Даведнік па краінах і кантынентах».
11.10 Фантастыка «Трансформеры».
13.35 Трылер «Заклён».
15.30 «Тэлемагазін».
16.00 «Адшукваецца адпачынак».
16.30 Камедыя «Не можа быць».
18.10 Серыял «Чатыры тысячы чатырыста».
19.00 Меладрама «Мілы сябар».
20.50 «Вечарніца».
21.05 «Фэшн is my прафэшн».
21.15 Драма «Маўчанне ягнят».

ВТБ

6.00, 3.30 «PLAY».
8.30 М/ф «Смяшарыкі».
9.00 Серыял «Татавы дочкі».
10.00, 2.00 «Міксер».
12.00 «Сябры па кухні».
12.30 Серыял «Каралёк — птушка пеўчая».
15.00 Трылер «Разумнае сумненне».
17.15, 23.10 Скетч-шоу «Даеш моладзь».
17.30 «Уральскія пельмені».
19.00 Серыял «Васьмідзясятыя».
20.30 Фантастыка «Госця».
23.30 «Ленінградскі Stand-up клуб».
0.30 «Лаві момант».
1.00 «Нерэальная гісторыя».
1.30 «Людзі Хэ».

КУЛЬТУРА

5.30 «Еўраньюс».
9.00 Біблейскі сюжэт.
9.35 Маст. фільм «Небяспечныя гастролі».
11.00 Дак. фільм «Імгненні Яўхіма Капеляна».
11.40 «Сусветныя скарбы культуры».
11.55 Пернікавы домік. «Рускі жэмчуг».
12.25 Вялікая сям'я. Марыя Саломіна.
13.20 Да 100-годдзя пачатку Першай сусветнай вайны. «Нефрантавыя нататкі».
13.50 Да 75-годдзя тэатра «Сатырыкон». Спектакль «Рычард III».
16.20 «Лінія жыцця». Канстанцін Райкін.
17.10, 0.55 Дак. фільм «Туарэгі, воіны ў дзюнах».
18.05 Да 115-годдзя з дня нараджэння Міхаіла Жарава. «Астравы».
18.45 Маст. фільм «Паветраны рамізнік».
20.00 Вялікая опера.
21.45 «Белая студыя».
22.30 Кіно на ўсе часы. Маст. фільм «Апошняе танга ў Парыжы».
0.35 М/ф для дарослых: «Старая пласцінка», «Вецер уздоўж берага».
2.50 Дак. фільм «Анорэ дэ Бальзак».

НАСТАЛЬГІЯ

5.00 Дак. фільм «Соль зямлі амерыканскай».
6.00 «ША!». «Школа астралогіі». 1991 год.
6.30, 0.40 «Канармія». Спектакль тэатра імя Я. Вахтангава.
8.00, 14.00, 20.00, 3.00 «Мінулы час».
9.00, 4.00 «Народжаныя ў СССР».
10.00 «Тэма». 1992 год.
11.00 «Міжнародная панарама». 1978 год.
11.30 Спявае Марыля Радовіч. 1987 год.
12.25 Тэлефільм «Следства вядуць ЗнаТаКі».
15.00 «Колба часу».
16.00 «Кінапанарама». Фрагменты выпускаў 1965/88 года.
17.00 «Песня-83». 1-е аддзяленне.
18.00 «Вакол смеху». 1980 год. 1-я частка.
18.50 Фільм-канцэрт «Мы — эстрада». 1-я частка.
19.40 Канцэрт «Настальгія па сапраўднаму, або Хто застанецца ў песні...». 1991 год.
20.35, 2.40 Канцэрт замежнай эстрады.
21.00 Маст. фільм «Факір на час».
22.10 Кінаканцэрт «Па старонках амерыканскага кіно».
23.00 Сустрэча М.С. Гарбачова з дэпутатамі ВС РСФСР у сувязі з падзеямі 19—21 жніўня. 1991 год.
0.00 «Спявае Барыс Грабеншчыкоў». 1992 год.
0.20 М/ф «Бумеранг».
2.00 Фільм-канцэрт «Клоўн з восенню ў сэрцы».
5.00 «У краі ста тысяч песень». 1968 год.

EUROSPORT

9.30, 16.45 Чэмпіянат свету ў класе Турынг.
10.30, 13.00, 18.15 Горныя лыжы. Кубак свету. Слалам-гігант.
11.30 WATTS.
12.00, 17.15 All Sports.
12.45, 18.00 Зімовыя віды спорту. Скі-пас.
14.45 Снукер. Еўрапейскі тур. Фінал.
19.30 Снукер. Мастэрс. Фінал.
21.00 Баявыя майстэрствы.
22.00 Суперкамбат. Серыя WGP.
УВАГА!! Перавод на зімовы час.
2.00 Ралі. ERC.
2.30 Настольны тэніс. Кубак свету. Мужчыны.

КАМЕДЫЯ

5.00, 9.00, 13.30, 16.30, 21.00, 3.15 Серыял «Месяцовы хлопчык».
5.55 Камедыя «Уцекачы».
7.25 Камедыя «Я ненавіджу Дзень Святога Валянціна».
9.50 Камедыя «Сардэчна запрашаем на поўдзень».
11.45 Камедыя «Грахі Гаральда Дзідлбока».
14.20 Камедыя «Джэнтльмены, удачы».
16.10, 18.55, 21.50, 23.50, 3.00, 5.45 Скетчком «Паміж намі».
17.20 Камедыя «Крама цудаў».
19.20 Камедыя «Два каляндны сабакі».
21.25 Серыял «Я і місіс Джонс». 1-я серыя.
22.10 Камедыя «Каханне жыве тры гады».
0.15 Камедыя «Загадана ажаніць».
4.05 Камедыя «Дзяўчына майго лепшага сябра».

ТБ3

6.00 М/ф.
10.00, 5.10 «Дом дагары нагамі».
10.55 «Хронікі маскоўскага побыту».
11.40 «Гісторыі выратаванняў».
12.10, 1.10 «Тайны нашага кіно. «Сабачае сэрца».
12.40, 1.40 Маст. фільм «Сабачае сэрца».
15.00, 3.50 Дак. фільм «Задорнаў больш чым Задорнаў».
16.30 «Свая праўда».
17.30 Дак. фільм «Адрэналін».
19.00 «Даўно не бачыліся!».
20.30 Маст. фільм «Хавайся».
22.00 Маст. фільм «Жыццё Дэвіда Гейла».
0.20 «Свая праўда».

ТБ1000

5.00 Трагікамедыя «Пажыццёва».
6.55 Трылер «Сачэнне».
8.30 Трагікамедыя «Тост».
10.10 Камедыя «Квартэт».
12.00 Камедыя «Лак для валасоў».
14.00 Меладрама «Цяпер самы час».
15.50 Трылер «Праўда пра Чарлі».
17.40 Камедыя «Парыж—Манхэтэн».
19.05 Драма «Куды прыводзяць мары».
21.05 Жахі «Экстрасэнс».
23.00 Драма «Каханне і гонар».
0.50 Камедыя «Радасная падзея».
4.00 Камедыя «Наглядзеўшыся дэтэктываў».

ТБ1000 РУСКАЕ КІНО

5.20 Дэтэктыў «Двайная пастка».
7.40 Драма «Княжэўна Мэры».
9.40 М/ф «Смяшарыкі. Пачатак».
11.20 Баявік «Небяспечныя гастролі».
13.00 М/ф «Пра Фядотастральца, удалага малайца».
14.25 Фэнтэзі «Казка. Ёсць».
16.05 Камедыя «Каханне ў вялікім горадзе».
17.40 Камедыя «Каханне ў вялікім горадзе 2».
19.20 Камедыя «Каханне ў вялікім горадзе 3».
20.50 Драма «Чэмпіёны».
23.00 Трагікамедыя «Душка».
2.05 Драма «Сібір. Манамур».
3.55 Камедыя «Свята Нептуна».
4.50 Драма «Маленькая Вера».

NATIONAL GEOGRAPHIC

5.00 Суперзбудаванні Трэцяга рэйха.
6.00 Золата горада-прывіда.
7.00 Панарама 360°.
8.00 Займальная навука.
9.00 Космас: Прастора і час.
10.00 Гульня ў лічбы.
11.00 Перш за ўсё — самалёты.
12.00 Абаронцы культурнай спадчыны.
13.00 Прызнанні нацыстаў.
14.00 Суперзмяя.
15.00 Дзікія жывёлы Поўначы.
16.00 Гульні розуму.
19.00 Нябесныя Вароты.
20.00, 0.00, 4.00 80-я: найвялікшыя трагедыі.
21.00, 2.00, 5.00 Цунамі: дзень, калі ўдарыла хваля.
22.00, 3.00 Рэальнае паранармальнае.
23.00 Падземны свет майя.
0.00 Горшае надвор'е ўсіх часоў?

DISCOVERY

7.00 Як гэта ўстроена?
7.25, 14.35 Хуткія і гучныя.
8.15 Выжыць разам.
9.10 Смяротны ўлоў.
11.00 Багажныя войны.
11.50, 21.00 Склады: бітва ў Канадзе.
12.45, 6.00 Прапажы на продаж.
13.40 Махінатары.
15.30 Вулічныя гонкі.
16.25 Агалцелая рыбалка.
22.00 Тыкль.
23.00 Глядзі ва ўсе вочы.
0.00 Як уладкаваны Сусвет.
1.00 Паўстанне машын.
2.00 Сібірская рулетка.
Пераход на зімовы час
2.00 Сібірская рулетка.
4.00 Беар Грылс: кадры выратавання.
5.00 Героі сярод нас.

Zамор'е

8000 КІЛАКАЛОРЫЙ ЗА ГАДЗІНУ

Эма Далтан стала першай, хто змог з'есці суперсняданак да канца за адведзены час і перад рэпарцёрамі.

Нядаўна ў меню брытанскай кавярні Bear Grill з'явіўся сняданак коштам у 19,95 фунта, энергетычная каштоўнасць якога складае 8000 кілакалорый. Калі наведвальнік паспявае справіцца з трапезай за адну гадзіну, ён выйграе 100 фунтаў. За першыя пару дзён каля 20 чалавек спрабавалі гэта зрабіць, і ні ў каго не атрымалася выканаць умовы. Але на днях пераможца была вызначана! Англічанка Эма Далтан стала першай з удзельнікаў, хто змог з'есці сняданак да канца за адведзены час, а яе імя было ўнесена на дошку гонару ўстановы.

А вось што ўваходзіць у суперсняданак, ацаніце: амлет з 4 яек з сырам, 4 смажаныя яйкі, 8 лустачак бекону, 8 сасісак, 8 бульбяных аладак, 4 вафлі, 4 булачкі, пасмажаныя з чатырма лустамі чорнага пудынгу (ён нагадвае «крывянку»), порцыя чырвонай фасолі, порцыя марынаваных грыбоў, порцыя бульбы-фры, літровы малочны express-кактэйль. А вы маглі б гэта з'есці?

СЯРДЗІТЫ ГАРФІ

На думку інтэрнэт-карыстальнікаў, персідскі кот Гарфі валодае самым «забойным» позіркам.

Гарфі жыве ў Турцыі ў вялікай сям'і. Яго гаспадары вельмі любяць свайго «сярдзітага» гадаванца, а таксама ў іх ёсць яшчэ іншыя каты. Насамрэч, на думку гаспадароў і сяброў сям'і, больш рахманай, ласкавай і добрай істоты сярод каціных не адшукаць. Дарэчы, дзякуючы менавіта сваёй незадаволенай мысцы Гарфі паспяхова збірае віртуальныя лайкі ў інтэрнэце і становіцца адной з яго махнатых «зорак».

АБДЫМІ СЯБЕ

Японцы прыдумалі крэсла для адзінокіх людзей, якое... абдымае. Навінка была прадстаўлена ў Токіа на міжнароднай выставе хатняга догляду і рэабілітацыі.

Незвычайнае крэсла ўяўляе сабой ляльку з доўгімі рукамі і ўсмешкай на падгалоўніку-твары. Таксама на выставе была паказана лялька, прызначэнне якой — нагадваць уладальніку аб прыёме лекаў ці неабходнасці наведаць прыбіральню. Папулярнасць прадстаўленых прылад і іншых вырабаў падобнага кшталту ў Японіі расце з кожным годам.

Падрыхтаваў Іван КУПАРВАС

ШАШКІ

Пад рэдакцыяй міжнароднага арбітра Мікалая ГРУШЭЎСКАГА

ЦІКАВА ДАВЕДАЦЦА

У гэтым раздзеле працягваем інфармаваць аб тым, што пішуць у замежным друку адносна звяздоўскіх аўтараў.

Напрыклад, пра Аляксандра Палявога *(на фота)* у часопісе «Шашечный Израиль» пішуць нататкі грасмайстра М. Цветава: «А. Палявы — бязмежна і бескарыслівa адданы старажатнай гульні. Пачынаў з завочных спаборніцтваў, выканаў норму кандыдата ў майстры. Па прафесіі інжынер-канструктар, захапіўся канструяваннем і шашачных задач». Наступная яго канструкцыя ў ліку лепшых змешчана ў кнізе Г. Далідовіча і І. Стрэльчыка «Задачы-мініяцюры ў міжнародных шашках» (Мінск, «Полымя», 1985). Разгледзьце яе — не пашкадуеце:

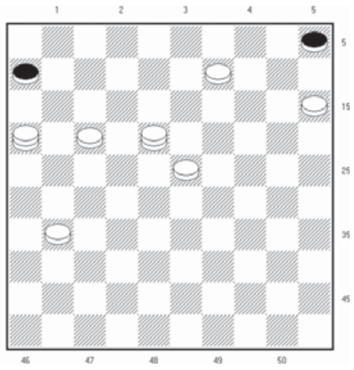

Белыя: 9, 15, 17, 23, 31, дамкі 16, 18 (7). **Чорныя:** 5, 6 (2). Замкнуць сваю простую: 1. 9-4 5-10 (А) 2. 16-11 3. 15-10 4. 4-10 5. 23-19 6. 31-26. А1...6-11 2. 17:6 3. 31-27 4. 4-10 5. 18-4 6. 27-22 7. 15-10 8. 4-10 9. 23-19 10. 22-18 11. 16-7.

У 2009 годзе, як мы даведаліся далей, А. Палявы захапіўся ідэяй стварэння электроннай картатэкі, і цяпер ён мае 4 базы — задачы-64 і 100 (больш за 10 тыс.), праблемы і эцюды-64 і 100 (звыш 50 тыс.). Па іх ён высвятляе супадзенні, іншыя акалічнасці. Ім распрацаваны стандарт, які дазваляе сартаваць пазіцыі па тэмах, аўтарстве, месцы і даце іх публікацыі. У калекцыянера ёсць старонка ў інтэрнэце (http://letass2.livejournal.com).

ДЗЯВЯТЫ ТУР

У ім развязжыце заданне № 21 конкурсу «Пагода ў доме-10»:

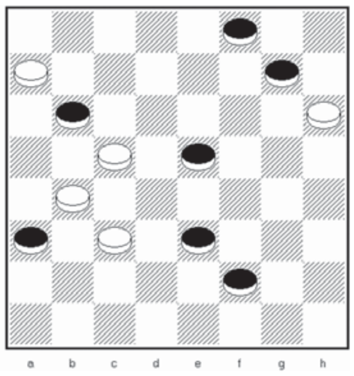

Белыя: a7, b4, c3, c5, h6 (5). **Чорныя:** a3, b6, e3, e5, f2, f8, g7 (7). Выйгрыш.

Адказы на працягу двух тыдняў накіроўвайце на адрас: **220013, г. Мінск, вул. Б. Хмяльніцкага, 10-а, газета «Звязда», рубрыка «Шашкі».**

РАШЭННІ

«Сёмы тур (М. Грушэўскі): **№ 19.** 1...hg3 2. f:h4 fg3 3. h:f2 ab4 4. c:a5 e:b6 5. a:e7! h:d8 6. bc3 dc7 7. ab6! c:a5 8. cd4=.

НЯДЗЕЛЯ, 26 КАСТРЫЧНІКА

БЕЛАРУСЬ 1

7.10 Камедыя «Карусель».
9.00, 12.00, 15.00 Навіны.
9.10 Арсенал.
9.40, 0.20 Серыял «Сваты 6».
10.50 «Пра ежу!».
11.25 XXL WOMAN TV.
12.10 Навіны. Цэнтральны рэгіён.
12.35 «Зона Х».
13.05 Тайны следства.
13.40 Каробка перадач.
14.15 Каб усе так geely!
14.50, 22.15 Вялікае тэлебачанне.
15.15 Твой горад.
15.30 Вакол планеты.
16.20 «Вялікі рэпартаж».
16.55 Я магу!
17.15 **Меладрама «Шчасце ёсць». 1-я і 2-я серыі.**

21.00 Галоўны эфір.
21.55 Навіны надвор'я.
22.25 **Меладрама «Каханне і трохі перцу».**

БЕЛАРУСЬ 2

7.05 Вышэй за дах.
7.30 **Камедыя «Лепш не бывае».**
10.00 Мазгавы штурм.
10.45, 20.25 Тэлебарометр.
10.50, 21.45 **Серыял «Універ. Новы інтэрнат».**
12.00 Я хачу гэта ўбачыць!
12.35 **Дэтэктыў «Разумнік».**
14.35 Ток-шоу «Перазагрузка».
15.25 **Трылер «Змярканне. Сага. Світанак: Частка 1».**
17.30 «Comedy Батл. Без межаў».
18.45 «Халі-галі».
19.15 Суперлато.
20.05 Кіпень.
21.00 Спортлато 5 з 36.
21.05 КЕНО.
21.10 Футбол. Ліга чэмпіёнаў УЕФА.
22.55 **Драма «Д'ябал адваката».**
0.35 Хакей для ўсіх.

БЕЛАРУСЬ 3

8.00, 12.50, 16.30, 1.15 «Калейдаскоп».
8.15 **Серыял «Робін з Шэрвуда».**
10.50 «Подых струн». Музычная праграма.
11.30 «Наперад у мінулае».
11.55 Хіт-парад. «Сто песняў для Беларусі».
13.00 «Навукаманія». Нанатэхналогіі.
13.35 «Кінарэжысёр Віктар Тураў». Дак. фільм.
13.55 «Жыццё і творчасць Макса Ларэнца». Дак. фільм.
14.50 «Славянскі базар у Віцебску-2011». Канцэрт прысвечаны юбілею Дзяржаўнага акадэмічнага рускага народнага хору імя М. Пятніцкага.
16.45 «Старыя казкі». Гісторыя стварэння мастацкага фільма «Расклад на паслязаўтра».
17.10 **«Расклад на паслязаўтра». Маст. фільм.**
18.35, 22.25 «Культпрасвет».
19.10 **Сусветнае кіно. «Смяротныя думкі».**
20.45 Калыханка.
21.15 «Подых струн». Эпоха Юрыя Візбара.
22.55 Е. Міровіч. «Машэка». Спектакль.

БЕЛАРУСЬ 5

7.00 PRO спорт. Навіны.
8.00 Футбол. Чэмпіянат Англіі. «Суонсі» — «Лестэр».
9.55 Баскетбол. Адзіная Ліга ВТБ. «Цмокі-Мінск» (Беларусь) — ВЭФ (Рыга).
11.35 Футбол. Чэмпіянат Англіі. «Вест Хэм» — «Манчэстэр Сіці».
13.30 Фактар сілы.
14.00, 21.00 Тэніс. Турнір ВТА. Выніковы турнір. Фінал.
16.00, 18.25 Футбол. Ліга чэмпіёнаў УЕФА. Відэачасопіс.
16.25 Футбол. Чэмпіянат Англіі. «Тотэнхэм» — «Ньюкасл».
18.55 Футбол. Чэмпіянат Англіі. «Манчэстэр Юнайтэд» — «Чэлсі».
23.05 Футбол. Чэмпіянат Англіі. «Бернлі» — «Эвертан».

АНТ

7.00 «Нядзельная раніца».
8.00, 9.00, 16.00 Нашы навіны.
9.05 Нядзельная пропаведзь (з субцітрамі).
9.20 «Смяшарыкі. ПІН-код».
9.35 «Бесталковыя нататкі».
9.55 «Пакуль усе дома».
10.40 «Фазэнда».
11.10 «ТБ-таксі».
11.35 «Гісторыя расійскай кухні».
12.10 «Брэйн-рынг».
13.10 Да юбілею акцёра. «Мікалай Караччанцаў. «Я люблю — і, значыць, я жыву!».
14.10 «Я люблю Беларусь».
15.20, 16.20 «ДОстояние РЕспублики».
16.15 Навіны спорту.
17.50 «Тэатр эстрады».
20.00 Контуры.
21.05 «Леднiковы перыяд».
23.45 **Маст. фільм «Мамы».**

СТБ

6.10 **Серыял «Студэнты 2».**
7.45, 17.45 «Аўтапанарама».
8.15 **Маст. фільм «Фабія Мантале. Смяротныя гульні».**
10.00 «Вялікае снеданне».
10.40 «Тэрыторыя памылак».
12.30 «Прывітанне, доктар».
13.05 «Ганна Чапман і яе мужчыны».
14.10 **Маст. фільм «Памылка рэзідэнта». 2-я серыя.**
15.40 «Глядзець усім!».
16.00 «Цэнтральны рэгіён».
16.30 «24 гадзіны».
16.50 Канцэрт Міхаіла Задорнава.
18.15 «На тым жа месцы ў той жа час».
19.30 «Тыдзень».
20.40 **Маст. фільм «Ундзіна».**
22.40 «Прафесійны бокс». Рэйтынгавыя баі ў Мінску.
23.50 **Маст. фільм «Трон у крыві».**
1.40 «Вялікія тайны»: «Дурман Сусвету».

МІР

5.00 «Мільён пытанняў пра прыроду».
5.15 М/ф.
8.05 «Ведаем рускую».
9.00, 15.00 Навіны (бягучы радок).
9.15, 0.50 **Маст. фільм «І ў смутку, і ў радасці».**
13.05 «Нітка да ніткі».
13.30 **Маст. фільм «Аднойчы праз дваццаць гадоў».**
15.15, 21.00 **Маст. фільм «Месца сустрэчы змяніць нельга».**
20.00 «Разам».
23.00 **Маст. фільм «Егер».**

РТР—БЕЛАРУСЬ

7.00 «Пакой смеху».
7.45 **Маст. фільм «Маленькая паслуга».**
9.10 **Маст. фільм «Варанька».**
11.00, 14.00 Весткі.
11.15 «Сам сабе рэжысёр».
12.10 «Смехапанарама».
12.40 «Ранішняя пошта».
13.20 «У свеце жывёл».
14.15 Дак. фільм «Крым. Прыемнае спатканне».
15.15 **Маст. фільм «З прывітаннем, Казаностра».**
17.05 «Смяяцца дазваляецца».
18.20 «Наш выхад!».
20.00 Весткі тыдня.
21.55 «Нядзельны вечар».
23.45 1/2 фіналу Цэнтральнай Міжнароднай лігі КВЗ.

НТБ—БЕЛАРУСЬ

6.05 **Дэтэктыў «Мядзведжая хватка».**
6.55, 8.20 **Серыял «Дарожны патруль».**
8.00, 10.00, 13.00, 16.00 Сёння.
8.50 «Медыцынскія тайны».
9.25 «Ядзім дома».
10.20 «Першая перадача».
11.05 «Цуд тэхнікі».
11.50 «Дачны адказ».
13.15 «Справа цёмная». Гістарычны дэтэктыў.
14.05 **Маст. фільм «Дэман».**
15.50, 16.20 **Серыял «Марскія д'яблы. Смерч».**
18.00 Надзвычайнае здарэнне.
19.00 «Сёння. Выніковая праграма».
20.10 «Ты не паверыш!».
21.15 **Серыял «Вышук».**

8 КАНАЛ

9.00, 12.45, 18.50, 20.55, 23.20 «Надвор'е».
9.05 Мультпарад.
10.00 «Адшукваецца адпачынак».
10.30 **Трылер «Без твару».**
12.50 **Баявік «Жывеш толькі двойчы».**
14.50 **Прыгоды «Смерч».**
16.45 «VR-дайджэст».
17.10 «Сёння клюе».
17.35 «Тэлемагазін».
18.00 **Серыял «Чатыры тысячы чатырыста».**
18.55 **Фантастыка «Чужы супраць Драпежніка».**
20.45 «Вечарніца».
21.00 «Неверагодная магія».
21.10 **Баявік «Падзенне алімпу».**

ВТБ

6.00, 3.30 «PLAY».
8.30 М/ф «Смяшарыкі».
9.00 **Серыял «Татавы дочкі».**

10.00, 2.00 «Міксер».
12.00 «Паспець за 24 гадзіны».
13.00 «Тайны цела».
13.30 «Тайны ежы».
14.00 «Кіно ў дэталях».
15.00 **Серыял «Васьмідзясятыя».**
16.30 **Фантастыка «Гоcця».**
19.00 «Уральскія пельмені».
20.30 **Трылер «Тры дні на ўцёкі».**
23.30 «Нерэальная гісторыя».
0.00 «Людзі Хэ».
0.30 «Лаві момант».
1.00 «Ленінградскі Stand-up клуб».

КУЛЬТУРА

6.30 «Еўраньюс».
10.00 «Звычайны канцэрт».
10.35 **Маст. фільм «Паветраны рамізнік».**
11.50 «Легенды сусветнага кіно». Леанід Быкаў.
12.20 «Расія, любоў мая!». «Ясейскія якуты».
12.45, 0.35 Дак. фільм «Маскіроўка для выжывання».
13.35 «Пешшу...». Вакзалы: Масква—Самара.
14.05 Д. Шастаковіч. Сюіта №2 для эстраднага аркестра.
14.30 «190 гадоў Малому тэатру. Спектакль «Лес».
17.00 «Лінія жыцця». Юрый Саломін.
18.00 «Кантэкст».
18.40 «Рамантыка рамансa». Серафіму Туліказу прысвячаецца.
19.35 **Да юбілею Мікалая Караччанцава. Маст. фільм «Старэйшы сын».**
21.45 «Астравы». Мікалай Караччанцаў.
22.30 «Шэдэўры сусветнага музычнага тэатра». Балет «Лебядзінае возера».
1.25 М/ф для дарослых: «Ён і Яна», «Дурная...».
1.55 «Шукальнікі». «Жалезны кароль Расіі».
2.40 «Сусветныя скарбы культуры».

НАСТАЛЬГІЯ

6.00 «Міжнародная панарама». 1978 год.
6.30 Спявае Марыля Радовіч. 1987 год.
7.25 **Тэлефільм «Следства вядуць ЗнаТаКі».**
9.00, 3.00 «Мінулы час».
10.00 «Колба часу».
11.00 «Кінапанарама». Фрагменты выпускаў 1965/88 года.
12.00, 18.00 «Песня-83».
13.00, 19.05 «Вакол смеху». 1980 год.
13.50, 20.00 Фільм-канцэрт «Мы — эстрада».
14.40 Канцэрт «Настальгія па сапраўднаму, або Хто застанецца ў песні...».
15.35 Канцэрт замежнай эстрады.
16.00 **Маст. фільм «Факір на час».**
17.10 Кінаканцэрт «Па старонках амерыканскага кіно».
20.45 **Маст. фільм «Маленькі школьны аркестр».**
21.50 «Музычны вечар у тэатры імя Я. Вахтангава». 1983 год.
23.20 Канцэрт Шарля Азнавура. 1982 год.
0.00 Дак. фільм «Соль зямлі амерыканскай».
1.00 «ША!». «Школа астралогіі». 1991 год.
1.30 Спектакль тэатра імя Я. Вахтангава «Канармія». 2-я серыя.
4.00 «Народжаныя ў СССР».
5.00 «Тэма». 1992 год.

EUROSPORT

9.45, 20.00 Чэмпіянат свету ў класе Турынг.
11.45, 15.30, 21.30, 3.30 Горныя лыжы. Кубак свету. Слалам-гігант.
13.30, 16.45, 0.00 Снукер. Міжнародны чэмпіянат.
18.30 Настольны тэніс. Кубак свету. Мужчыны.
23.00 Конны спорт. Спаборніцтвы па скачках.
2.00 Аўта- і мотаспорт.
2.15 Бокс. Уэльс. Паўцяжкая вага.

КАМЕДЫЯ

6.00, 10.00, 14.30, 17.30, 3.10 Серыял «Месяцовы хлопчык».
6.55 Камедыя «Я ненавіджу Дзень Святога Валянціна».
8.25 Камедыя «Грахі Гаральда Дзідлбока».
10.45 Камедыя «Джэнтльмены, удачы».
12.25, 17.00, 5.45 Скетчком «Паміж намі».
12.45 Камедыя «Крама цудаў».

15.20 Камедыя «Каханне жыве тры гады».
17.50, 22.00 Серыял «Я і місіс Джонс».
18.30 Камедыя «Два калядныя сабакі».
20.20 Камедыя «Закаханы да непрытомнасці».
23.10 Мюзікл «Светлыя Калядны».
1.15 Камедыя «Сардэчна запрашаем на поўдзень».
4.00 Камедыя «Загадана ажаніць».

ТБ3

6.00 М/ф.
10.00, 5.10 «Дом дагары нагамі».
11.00 «Паненка і кулінар».
11.30 «Даўно не бачыліся!».
12.45, 2.30 Серыял «Такое жыццё».
14.30 «Жонка. Гісторыя кахання». Аляксандра Марыніна.
15.55 «Сто пытанняў даросламу». Яўген Дога.
16.45 «Без падману».
17.30, 4.10 «Доказ віны».
18.05 Маст. фільм «Пацучыныя скачкі».
20.00, 0.20 «Цяжка быць Джунай».
20.50 Маст. фільм «Арол Дзявятага легіёна».
22.50, 4.40 «Асцярожна, махляры!».
23.20 «Часова даступны». Наталля Басоўская.
1.05 Дак. фільм «Адрэналін».

ТБ1000

6.00 Фантастыка «Горад Эмбер: Уцёкі».
8.05 Драма «10 крокаў да поспеху».
9.45 Драма «Куды прыводзяць мары».
11.55, 2.05 Драма «Крывавы дыямент».
14.30 Драма «Калі я паміраю».
16.30 Жахі «Экстрасэнс».
18.25 Трылер «Сачэнне».
20.00 Драма «Джулі і Джулія: Гатуем шчасце па рэцэпце».
22.10 Камедыя «1+1».
0.05 Трылер «Дарунак».
4.30 Драма «Дзівосная зычлівасць».

ТБ1000 РУСКАЕ КІНО

6.20 Фільм-казка «Агонь, вада і... медныя трубы».
8.00 Камедыя «Сезон цудаў».
9.45 Драма «Вязень замка Іф».
14.00 Трагікамедыя «Майстэрства жыць у Адэсе».
15.50 Прыгоды «Вяртанне мушкецёраў, або Скарбы кардынала Мазарыні».
18.20 Трагікамедыя «Зусім не простая гісторыя».
20.20 Трылер «Стальны матылёк».
22.10 Прыгоды «1812: Уланская балада».
23.55 Камедыя «Майскі дождж».
1.30 Камедыя «У чаканні цуду».
3.10 Камедыя «Бакенбарды».
4.55 М/ф «Пра Фядота-стральца, удалага малайца».

NATIONAL GEOGRAPHIC

6.00 Супербудаванні Трэцяга рэйха.
7.00 Золата горада-прывіда.
8.00 Навуковыя недарэчнасці.
9.00 Займальная навука.
10.00 Космас: Прастора і час.
11.00 Гульня ў лічбы.
12.00 Гульні розуму.
13.00 Паветраныя асы вайны.
14.00 Дзень «Д».
15.00 Загадкі каралеўскай кобры.
16.00 Дзікія жывёлы Поўначы.
17.00 Зрабі або памры.
21.00, 1.00, 4.00 90-я: дзесяцігоддзе, якое нас аб'ядноўвала.
22.00, 2.00, 5.00 90-я: найвялікшыя трагедыі.
23.00, 3.00 80-я: найвялікшыя трагедыі.
0.00 80-я: дзесяцігоддзе, якое зрабіла нас.

DISCOVERY

7.00 Багажныя войны.
8.00 Як гэта ўстроена?
8.25 Склады: бітва ў Канадзе.
9.15 Сібірская рулетка.
10.10 Выжыванне без купюр.
11.05, 1.00 Героі сярод нас.
12.00, 16.30, 0.00, 3.40 Звышчалавечая навука.
12.50 Як упакаваны Сусвет.
13.45 Паўстанне машын.
14.40, 22.00 Навука магіі.
15.35, 23.00 Глядзі ва ўсе вочы.
17.25 Багажныя войны.
20.10, 4.30 Смяротны ўлоў.
1.55, 6.10 Вулічныя гонкі.
2.50 Тыкл.
7.05 Махінатары.

■ Жыццялюбы

«НІДЗЕ НЕ ЗНАХОДЗІЎ ЦЯПЛЕЙШЫХ ШКАРПЭТАК, ЧЫМ У ВАШЫХ БАБУЛЕК»

Джон Росмэн распавёў «Звяздзе», чаму ён адмовіўся ад амерыканскага грамадзянства і пачаў вучыць беларускую мову

На сустрэчу дырэктар фонду «Экалагічны транспарт» прыехаў — ну хто б сумняваўся — на веласіпедзе. Сціплы, тактоўны, падцягнуты, у простых джынсах і з заплечнікам, ён зусім не падобны да тыповага амерыканца. Падчас шчырай размовы Джон, ці, як ён сам сябе называе, «беларус амерыканскага паходжання», прызнаўся, што ў пошуках шчасця аб'ездзіў амаль увесь свет. І нарэшце знайшоў яго! Дзе б вы думалі? У Беларусі!

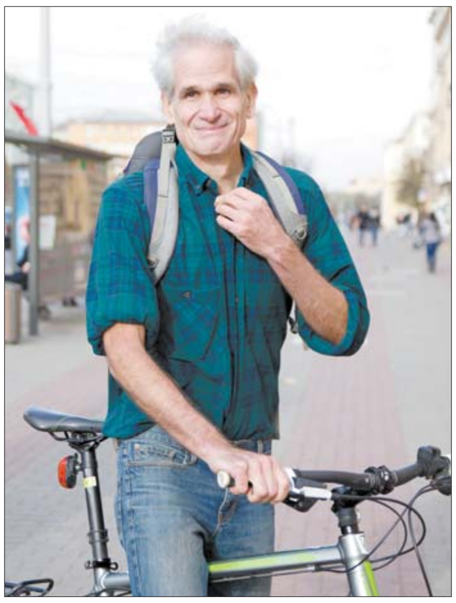

ПРА АЎТАМАБІЛЬНАЕ ПЕКЛА, GREEN CARD І ІЛЮЗІЮ СВАБОДЫ

Я з'ехаў з Нью-Ёрка, бо зразумеў што не хачу жыць у аўтамабільным пекле. Чалавек, у якога няма машыны, у Амерыцы лічыцца лузерам, няўдачнікам. Там танныя пазадарожнікі, недарагое паліва і хуткасныя дарогі. Але я ніколі не марыў пра машыну.

Самая галоўная падзея для 16-ці 17-гадовага амерыканца (у залежнасці ад штата правы выдаюць альбо ў 16, альбо ў 17 гадоў) — гэта атрыманне пасведчання кіроўцы. Большасць амерыканцаў атрымліваюць правы ў свой дзень нараджэння! Гэта іх дзень незалежнасці. Больш не трэба прасіць бацькоў падвезці ў школу ці да сяброўкі.

Машына для многіх становіцца сэнсам жыцця. Але гэта ілюзія, што яна дорыць свабоду. Насамрэч гэтая свабода абмежаваная кузавам аўтамабіля. Ты залежыш ад наяўнасці вольнага месца на паркоўцы, рэжыму работы святлафораў, настрою аўтамеханіка, умоў страхоўкі і многіх іншых рэчаў. Толькі разумеюць гэта не ўсе і не адразу.

У мяне таксама былі правы. Атрымаў іх, бо ўсе атрымлівалі. Але аднойчы я збіў сабаку... Ён быў яшчэ жывы... Прыехалі паліцэйскія і застрэлілі яго на маіх вачах. Я разумеў, што прадухіліць трагедыю было немагчыма — сабака рэзка выскачыў пад колы аўтамабіля, я не паспеў бы затармазіць. Але мне чамусьці ўявілася, што пры такіх жа абставінах магу збіць дзіця. Паводзіны дзяцей таксама ж непрадказальныя. Гэта быў моцны аргумент, каб адмовіцца ад машыны, выключыць магчымасць прычыніць камусьці боль, хай і ненаўмысна.

Больш як дваццаць гадоў таму я пераехаў у Савецкі Саюз. Заснаваў пад Ленінградам невялікую фірму і пражыў там цэлых 17 гадоў. Тады ўжо перайменаваны Санкт-Пецярбург называлі крымінальнай сталіцай Расіі. Можа, калі б я ездзіў на «Мерседэсе», хадзіў у казіно, арандаваў раскошны асабняк, то мною б і зацікавіліся рэкецёры, «браткі», як іх называлі. Але я перасоўваўся выключна на веласіпедзе і здымаў просценькую кватэру. Жыў, як звычайны савецкі чалавек, таму нічога не баяўся.

Не кажу, што амерыканскі стыль жыцця — абсалютна няправільны і дрэнны. Проста ён не для мяне. Таму шмат падарожнічаў, прыглядаўся... Больш як пяць гадоў таму, калі ўпершыню як турыст прыехаў у Беларусь, адразу зразумеў — гэта маё месца. Я знайшоў тут другую радзіму.

Сярод беларусаў ёсць тыя, хто марыць выйграць Green Card, каб пераехаць жыць у Амерыку. У кожнага павінна быць права выбару. Калі чалавек імкнецца да амерыканскага ладу жыцця, няхай з'ездзіць, паглядзіць, паспрабуе. Нашмат лепш, калі ён пераедзе туды, чым будзе старацца стварыць такую ж мадэль у Беларусі. Амерыка ўжо ёсць, не трэба ствараць яшчэ адну.

АБ ПРЫВАТНЫМ ЛЕСЕ, ПАЛЯРНЫМ КРУЗЕ І ФЭТБАЙКУ

Пад Мінскам, у параўнанні з Нью-Ёркам, шмат лясоў, дзе дазваляецца свабодна ездзіць на веласіпедзе. У ЗША зямля і лясы знаходзяцца ў прыватнай уласнасці. Выехаць на пешаходную зону — таксама табу. Так што ехаць на веласіпедзе можна толькі па дарогах у адным патоку з аўтамабілямі. Гэта некамфортна, таму даводзілася карыстацца метро. А ў Мінску ў грамадскі транспарт нават не заходжу.

Канстытуцыя ЗША гарантуе права народа на захоўванне і нашэнне зброі. Лепш, каб такое права, таксама як і права купіць лес, не меў ніхто.

Вельмі хочацца змяніць стаўленне да веласіпедаў у Беларусі. Каб людзі, асабліва якія жывуць у гарадах, зразумелі, што гэта звычайны сродак перамяшчэння. Па-першае, веласіпед вельмі карысны для здароўя і дапамагае трымаць сябе ў форме. Па-другое, гэта яшчэ і самы экалагічны від транспарту! Калі параўноўваць веласіпед і аўтамабіль, то веласіпед значна танней і купіць, і абслугоўваць. А самае галоўнае, добры настрой з самага ранку гарантаваны.

Нядаўна вярнуўся з Фінляндыі, дзе праходзіла веласіпедная канферэнцыя. Оўлу — проста казачны горад. Амаль палярны круг, і ўсе на веласіпедах: бабулі, школьнікі, мамы з дзеткамі. У Беларусі ж лічыцца, што зімой ездзіць на роварах нельга.

Я езджу на веласіпедзе круглы год. У галалёд мне пешшу нават больш слізка, чым на веласіпедзе з шыпаванымі шынамі. А сёлета набыў сабе на зіму фэтбайк. Гэты веласіпед адрозніваецца ад звычайнага шырынёй колаў (яны больш тоўстыя) і, вядома, коштам. Такі своеасаблівы матацыкл, але без рухавіка.

Калі ў мароз еду міма аўтобуснага прыпынку, людзі, захутаныя ў кажухі і пухавікі, думаюць: вось чаргова вар'ят паехаў. Але я, у адрозненне ад іх, знаходжуся пастаянна ў руху. Акрамя таго, на мне двое двухслойных рукавіц, каб не мерзлі кончыкі пальцаў, двухслойная шапачка, дзве пары ваўняных шкарпэтак, набытых у беларускі бабуль. Цяплейшых я ў крамах не знаходзіў! На зіму наўмысна набываю абутак на два тры памеры большы. І ў 20-градусны мароз выдатна сябе адчуваю.

ПРА КАНТЭЙНЕР З РЭЧАМІ, ПЛАТНЫЯ ПАРКОЎКІ І «ВЕЛАКУХНЮ»

Ёсць думка, што веласіпедам карыстаюцца тыя, у каго не хапіла грошай на аўтамабіль. Насамрэч жа сярод веласіпедыстаў у Мінску даволі шмат праграмістаў (і я адзін з іх), якія зарабляюць нядрэнныя грошы. У Еўропе ж на роварах ездзяць нават мэры буйных гарадоў і міністры. Таму гэта прагрэсіўнасць, а не адсталасць.

Не хачу сказаць, што машына — гэта дрэнна ці добра. Яна інструмент. Карысны і патрэбны. Але, лічу, паркоўка ў гарадах павінна быць платнай. Так ва ўсім свеце. Як гэта абсурдна ні гучыць, але сёння адзіны аб'ект, які мае права бясплатна манапалізаваць двор — гэта аўтамабіль. Калі я пастаўлю ў двары кантэйнер і буду захоўваць там свае рэчы, то жыхары справядліва абурацца. А вось калі ў тым жа месцы прыпаркаваць аўтамабіль і запоўніць рэчамі, то ніхто і слова не скажа. Хоць у чым розніца? Па-мойму, выкарыстоўваць грамадскія землі як склад няправільна...

Я мог, вядома, пераехаць жыць у Швецыю, Данію, Галандыю або Германію. Там для веласіпедыстаў створаны ўсе ўмовы. Але мне падабаецца ўдзельнічаць у стварэнні інфраструктуры, а не проста прыехаць на ўсё гатовенькае і карыстацца. Мінск толькі ў самым пачатку веларуху, тут ёсць патэнцыял для развіцця.

Летась разам з аднадумцамі, актывістамі Мінскага веласіпеднага таварыства, адкрылі ў Мінску «Велакухню». Сюды можа прыехаць любы веласіпедыст і бясплатна, сваімі рукамі ці пры дапамозе валанцёра, адрамантаваць свайго жалезнага каня. Што мяне здзівіла і парадавала — дык тое, што адкрыць сваю справу ў Беларусі зусім не складана.

ПРА ЖЭРАРА ДЭПАРДЗЬЕ, КАХАННЕ І ТЭЛЕВІЗАР

Я адмовіўся ад амерыканскага грамадзянства, каб атрымаць беларускае. Прыйшоў у пасольства і напісаў заяву. Там здзівіліся, але паставіліся дружалюбна. Звычайна ад грамадзянства адмаўляюцца, каб пазбегнуць падаткаў, як, напрыклад, французскі акцёр Жэрар Дэпардзье. Мне ж было няёмка жыць тут як амерыканец, таму што палітыка ЗША ў дачыненні Беларусі мне ў многім не падабаецца.

Пачаў вучыць беларускую мову, бо жыву ў Беларусі. Кожны дзень стараюся запомніць адно новае слова. Поспехі пакуль не бліскучыя, але я стараюся.

«Каханне» — маё самае любімае слова. Цікава, што такое важнае паняцце можна дакладна выказаць толькі па-беларуску. Па-англійску, па-руску гэтаму пачуццю няма адпаведнікаў.

У дзяцінстве я жыў з бацькамі і, як ва ўсіх амерыканскіх сем'ях, у нас былі аўтамабілі і тэлевізары. Але, як толькі я стаў жыць асобна, вырашыў адмовіцца ад тэхналогій, якія мне не патрэбны. Не, я нічога не маю супраць тэлевізара. Проста я не хачу з ім жыць (*усміхаецца*).

Я не карыстаюся мабільнікам, бо жыццё без мабільніка больш спакойнае і мэтанакіраванае. Магчыма, нехта скажа, што гэта нязручна. Затое нашу размову ніхто беспардонна не можа перапыніць. Я карыстаюся электроннай поштай, і мне гэтага хапае. Раней не было тэлефонаў. Усе ведалі, што нельга спазняцца, бо чалавек чакае. А цяпер можна патэлефанаваць і ўсё адмяніць. Я не люблю прымушаць людзей чакаць.

Надзея ДРЫЛА,
фота Тацццяны РУСАКОВІЧ

БЛІЦ-АПЫТАНКА

— Тры словы, з якімі ў вас асацыюецца Беларусь?

— Другая радзіма і памяркоўнасць. Некаторыя лічаць памяркоўнасць адмоўнай рысай характару, але мне яна вельмі падабаецца. Цярплівасць, жаданне знайсці мірнае рашэнне — гэта якасці, якія характэрны беларусам і якія я імкнуся развіваць у сабе.

— Якія якасці цэніце ў людзях?

— Розум, нестандартнасць, экалагічнасць. Мне блізкія па духу людзі, не зацыкленыя на спажыванні, у якіх матэрыяльныя каштоўнасці далёка не на першым месцы.

— А ў жанчынах?

— Тыя ж. У Беларусі вельмі шмат стройных жанчын. Нярэдка гэта вынік строгага харчавання, дыет. А ёсць тыя, якія ядуць, што хочуць і калі хочуць, але пры гэтым вельмі актыўныя. Як па мне, дык другія больш прывабныя. Калі відаць, што чалавек шмат часу, грошай і энергіі марнуе на ўпрыгажэнні, касметыку, адзенне, я гэтага не разумею. Але ж кожны чалавек сам вырашае, што для яго мае сэнс, а што не.

— Падзяліцеся запаветнай марай?

— Мару пра сям'ю і дзяцей. Звычайна гэта робіцца ў больш маладым узросце. Але я даўно зразумеў, што ажаніцца з амерыканкай — значыць застацца жыць у Амерыцы. Прывезці жонку з Амерыкі ў Беларусь — амаль нерэальна, а таму і не спяшаюся. Можа, і ёсць дзяўчына ў Амерыцы, якая б згадзілася, але я яе, на жаль, не сустрэў... Калі ж жыў у Расіі, было адчуванне, што я яшчэ не знайшоў месца, дзе хачу жыць пастаянна. Маленькія ж дзеці патрабуюць стабільнасці...

ИЗВЕЩЕНИЕ О ПРОВЕДЕНИИ АУКЦИОННЫХ ТОРГОВ по продаже права заключения договора аренды помещений транспортного республиканского унитарного предприятия «Брестское отделение Белорусской железной дороги»

№ лота	1
Наименование, местонахождение и характеристика объекта	право заключения договора аренды отдельных помещений, в т.ч.: **помещение № 1** общей площадью 1001,2 кв.м (Характеристика: имеются – естественное освещение, электроснабжение, центральное отопление, водоснабжение и водоотведение, лифты, телефонизация) в подвале, на 1-м, 2-м и 3-м этажах здания вокзала (инв. № 100/С-47089) по ул. Кижеватова, 1Б/1 в г. Бресте; **помещение № 2** общей площадью 550,3 кв.м (Характеристика: имеются – естественное освещение, электроснабжение, центральное отопление, водоснабжение и водоотведение, телефонизация) на 1-м этаже здания багажного отделения (старого) (инв. № 100/С-47084) на пл. Привокзальная, 2А в г. Бресте; **помещение № 3** общей площадью 17,0 кв.м (Характеристика: имеются – естественное освещение, электроснабжение) в двух павильонах выхода – составной части и принадлежности здания багажного отделения (старого) (инв. № 100/С-47084) на пл. Привокзальная, 2А в г. Бресте
Балансодержатель	Вокзал станции Брест-Центральный транспортного республиканского унитарного предприятия «Брестское отделение Белорусской железной дороги»
Начальная цена (руб.)	**9 863 076**
Сумма задатка (руб.)	986 000
Срок аренды	5 лет
Ставка арендной платы либо размер коэффициента к базовой ставке арендной платы	за помещения № 1 и № 2 – 1163,625 базовой арендной величины; за помещение № 3 – 12 817 949 руб. (125,666 базовой арендной величины)
Условия оплаты	разовый платеж
Размер штрафа, руб.	15 000 000
Условия продажи	для оказания услуг розничной торговли и общественного питания, трудоустройство штата в количестве 60 человек, аренда оборудования в количестве 112 единиц и инвентаря в количестве 810 номенклатурных позиций (сумма арендной платы в месяц 209 369 758 рублей), запрет на продажу алкоголя после 22.00
Организатор аукционных торгов	**КУП «Брестский городской центр по управлению недвижимостью»**

ПРИМЕЧАНИЕ:

Для участия в аукционе юридических или физических лиц, в том числе индивидуальных предпринимателей, прилагаются к заявлению, подаваемому:

1. юридическим лицом – резидентом Республики Беларусь:
копия документа, подтверждающая государственную регистрацию юридического лица;
копия платежного поручения о перечислении задатка на текущий (расчетный) счет организатора аукциона;
2. юридическим лицом – нерезидентом Республики Беларусь:
легализованные в установленном порядке копии учредительных документов и выписка из торгового реестра страны происхождения (выписка должна быть произведена не ранее чем за 6 месяцев до даты подачи заявления на участие в аукционе) или иное эквивалентное доказательство юридического статуса в соответствии с законодательством страны происхождения;
копия платежного поручения либо иного документа о перечислении задатка на текущий (расчетный) счет организатора аукциона;
3. индивидуальным предпринимателем:
копия документа, подтверждающего государственную регистрацию индивидуального предпринимателя;
копия платежного поручения о перечислении задатка на текущий (расчетный) счет организатора аукциона;
4. физическим лицом – копия платежного документа о перечислении задатка на текущий (расчетный) счет организатора аукциона.

При заключении соглашения о правах и обязанностях сторон в процессе подготовки и проведения аукциона организатору аукциона предъявляются:
представителем физического лица, индивидуального предпринимателя, юридического лица – доверенность (документ, подтверждающий полномочия должностного лица) и документ, удостоверяющий личность данного представителя;
физическим лицом – документ, удостоверяющий личность.

Сумма задатка перечисляется КУП «Брестский городской центр по управлению недвижимостью» на счет № 3012780360011 в филиале № 100 Брестское областное управление ОАО «АСБ Беларусбанк», г. Брест, ул. Московская, 202, код банка 246, УНП 290433924.

Порядок оформления участия в аукционе и проведения торгов определяется Положением о порядке проведения аукционов по продаже права заключения договоров аренды капитальных строений (зданий, сооружений), изолированных помещений, машино-мест, их частей, находящихся в республиканской собственности, утвержденным постановлением Совета Министров Республики Беларусь от 08.08.2009 г. №1049.

Право заключения договора аренды возникает у победителя аукциона с момента внесения им определенной в ходе аукционных торгов цены за право аренды нежилого помещения. Данная сумма должна быть внесена победителем в течение 5 рабочих дней со дня проведения торгов. Договор аренды должен быть подписан в течение 10 рабочих дней с момента подписания протокола о результатах аукциона.

Победитель аукциона обязан оплатить организатору аукциона в течение 5 рабочих дней с даты проведения торгов сумму, в счет возмещения фактических затрат на организацию и проведение аукциона, в том числе расходов, связанных с изготовлением и предоставлением участникам документации, необходимой для его проведения, окончательный размер которых определяется до аукциона и фиксируется в соответствующих ведомостях ознакомления участников.

Аукцион состоится 18 ноября 2014 г. в 11.00 по адресу: г. Брест, ул. Энгельса, 3, каб. 607.
Заявки на участие в аукционе принимаются с 8.30 17.10.2014 г. до 17.30 12.11.2014 г. (перерыв с 13.00 до 14.00; вых.: суб., вс.) по адресу: г. Брест, ул. Ленина, 50.
Контактные телефоны: 53 81 92, 53 45 65.
Сайты: www.bgcn.by, www.brest-region.gov.by, www.gki.gov.by

Вниманию акционеров ОАО «Белгорхимпром»!

Внеочередное общее собрание акционеров состоится 31 октября 2014 г. в 11.00 по адресу: г. Минск, пр. Машерова, 17 в актовом зале.

ПОВЕСТКА ДНЯ:

1. Об утверждении годовой бухгалтерской отчетности за 2013 год.
2. Об утверждении распределения прибыли и выплате дивидендов.

С материалами собрания акционеры могут ознакомиться по месту нахождения Общества (г. Минск, ул. Киселева, 26а, каб. № 407) в рабочие дни в период с 20 по 30 октября 2014 г. с 13.00 до 15.30, а в день проведения собрания – по месту его проведения.

Акционерам, передавшим на основании доверенности свои полномочия на участие в общем собрании членам наблюдательного совета, участие в собрании не обязательно.

Регистрация акционеров (их представителей), имеющих право на участие в собрании, – в день проведения собрания с 9.00 до 10.30 по адресу: г. Минск, пр. Машерова, 17, в актовом зале (3 этаж). При себе иметь следующие документы: акционеру – паспорт, представителю акционера – паспорт и доверенность.

УНП 600024712

Уважаемые акционеры открытого акционерного общества

«Дорожно-строительный трест № 1, г. Витебск»

30 октября 2014 года в 15.00 состоится внеочередное общее собрание акционеров открытого акционерного общества «Дорожно-строительный трест № 1, г. Витебск». Собрание пройдет по адресу Общества: г. Витебск, ул. Суворова, 16, актовый зал.

Повестка дня собрания:

1. О выплате дивидендов за 9 месяцев 2014 года.

С материалами, подготовленными к собранию, можно ознакомиться по адресу: г. Витебск, ул. Суворова, 16 (наблюдательный совет), с 24 по 29 октября 2014 г. (время работы с 8.30 до 17.30), либо 30 октября 2014 года по месту проведения собрания, тел. 37 45 66.

Регистрация участников собрания с 14.00 до 14.45 по месту проведения собрания.

Реестр владельцев ценных бумаг и список лиц, имеющих право на участие в общем собрании акционеров будет составлен по состоянию на 20 октября 2014 г.

Для регистрации при себе иметь следующие документы: акционеру общества – паспорт, представителю акционера – паспорт и доверенность.

УНП 300000398

Наблюдательный совет

белагропромбанк
традиции будущего

БУХГАЛТЕРСКИЙ БАЛАНС
на 1 октября 2014 г.
ОТКРЫТОЕ АКЦИОНЕРНОЕ ОБЩЕСТВО «Белагропромбанк»

(в миллионах белорусских рублей)

№ п/п	Наименование статьи	Символ	Пункт примечаний	2014 год	2013 год
1	2	3	4	5	6
1	**АКТИВЫ**				
2	Денежные средства	1101		906 285	880 319
3	Драгоценные металлы и драгоценные камни	1102		7 065	7 970
4	Средства в Национальном банке	1103		5 019 633	2 132 700
5	Средства в банках	1104		592 399	446 652
6	Ценные бумаги	1105		10 163 466	6 333 022
7	Кредиты клиентам	1106		51 246 858	47 235 482
8	Производные финансовые активы	1107		1 217	-
9	Долгосрочные финансовые вложения	1108		788 288	730 716
10	Основные средства и нематериальные активы	1109		2 247 687	1 813 500
11	Имущество, предназначенное для продажи	1110		811	-
12	Отложенные налоговые активы	1111		-	-
13	Прочие активы	1112		723 557	545 510
14	ИТОГО активы	11		71 697 266	60 125 871
15	**ОБЯЗАТЕЛЬСТВА**				
16	Средства Национального банка	1201		2 809 467	977 722
17	Средства банков	1202		7 393 576	8 825 921
18	Средства клиентов	1203		43 672 645	33 283 316
19	Ценные бумаги, выпущенные банком	1204		5 858 217	6 430 015
20	Производные финансовые обязательства	1205		-	1 206
21	Отложенные налоговые обязательства	1206		-	-
22	Прочие обязательства	1207		419 690	648 070
23	ВСЕГО обязательства	120		60 153 595	50 166 250
24	**СОБСТВЕННЫЙ КАПИТАЛ**				
25	Уставный фонд	1211		6 803 635	6 603 635
26	Эмиссионный доход	1212		-	-
27	Резервный фонд	1213		934 879	506 659
28	Фонды переоценки статей баланса	1214		1 399 067	1 105 595
29	Накопленная прибыль	1215		2 406 090	1 743 732
30	ВСЕГО собственный капитал	121		11 543 671	9 959 621
31	ИТОГО обязательства и собственный капитал	12		71 697 266	60 125 871

ОТЧЕТ О ПРИБЫЛЯХ И УБЫТКАХ
за январь – сентябрь 2014 года
ОТКРЫТОЕ АКЦИОНЕРНОЕ ОБЩЕСТВО «Белагропромбанк»

(в миллионах белорусских рублей)

№ п/п	Наименование статьи	Символ	Пункт примечаний	2014 год	2013 год
1	2	3	4	5	6
1	Процентные доходы	2011		7 077 074	7 093 739
2	Процентные расходы	2012		5 401 256	5 170 754
3	Чистые процентные доходы	201		1 675 818	1 922 985
4	Комиссионные доходы	2021		818 095	767 797
5	Комиссионные расходы	2022		171 863	168 187
6	Чистые комиссионные доходы	202		646 232	599 610
7	Чистый доход по операциям с драгоценными металлами и драгоценными камнями	203		215	601
8	Чистый доход по операциям с ценными бумагами	204		(4 978)	6 772
9	Чистый доход по операциям с иностранной валютой	205		315 619	218 289
10	Чистый доход по операциям с производными финансовыми инструментами	206		6 221	(24 436)
11	Чистые отчисления в резервы	207		405 042	734 031
12	Прочие доходы	208		805 279	424 122
13	Операционные расходы	209		1 688 688	1 292 989
14	Прочие расходы	210		197 802	206 175
15	Прибыль (убыток) до налогообложения	211		1 152 874	914 748
16	Расход (доход) по налогу на прибыль	212		239 088	299 612
17	ПРИБЫЛЬ (УБЫТОК)	2		913 786	615 136
18	Сведения о прибыли на одну акцию в белорусских рублях				
19	Базовая прибыль на простую акцию	22		-	-
20	Разводненная прибыль на простую акцию	23		-	-

Председатель Правления **А.А. Лысюк**

Главный бухгалтер **М.А. Шаповалова**

Дата подписания «6» октября 2014 г.

http://belapb.by/rus/about/bank-activity/indexes/individualnaya-otchetnost-po-nacionalnym-standartam/quarterly-reporting/date_october/

ПОЗВОНИ В СВОЙ БАНК 136
время работы Контакт-Центра Банка
8.00 - 20.00 - рабочие дни
8.00 - 18.00 - выходные и праздничные дни
Звонок со стационарного телефона, с мобильного телефона (life:), velcom, МТС) - по тарифам операторов связи.
Консультации оказываются бесплатно.

BELARUS
ГЕНЕРАЛЬНЫЙ СПОНСОР НАЦИОНАЛЬНОГО ОЛИМПИЙСКОГО КОМИТЕТА РЕСПУБЛИКИ БЕЛАРУСЬ
на период 01.08.2013-31.07.2017

TÜV International Certification TÜV THÜRINGEN CERT ISO 9001 15 100 38597 TIC

www.belapb.by

Лицензия на осуществление банковской деятельности №2 от 26 мая 2014 года выдана Национальным банком Республики Беларусь. УНП 100693551.

РУП «Белпочта»

ОБЪЯВЛЯЕТ О ПРОВЕДЕНИИ ПЕРЕГОВОРОВ ПО ВЫБОРУ СПЕЦИАЛИЗИРОВАННОЙ ПОДРЯДНОЙ ОРГАНИЗАЦИИ ДЛЯ ВЫПОЛНЕНИЯ ИЗЫСКАТЕЛЬСКИХ РАБОТ на объекте «Обследование технического состояния строительных конструкций отделения почтовой связи №120 по ул. Казинца, 120-428 в г. Минске».

Процедура переговоров состоится **«21» октября 2014 года в 10.00 по адресу: г. Минск, пр. Независимости, 10.**

Контакты для получения дополнительной информации: отдел капитального строительства – тел. 293-55-29, 293-55-28.

УНП 101015738

Гродненское областное учреждение финансовой поддержки предпринимателей уведомляет о внесении изменения в извещение о проведении аукциона по продаже имущества ОАО «Торфобрикетный завод Ошмянский», *опубликованное в газете «Звязда» от 08.10.2014 года:* кадастровый номер земельного участка 424982406601000163 **ИЗМЕНЕН НА 424982400001000023. Тел. 8(0152)744911.**

УНП 500481906

Уважаемые акционеры ОАО «Мостоотряд №88»

29 октября 2014 года состоится внеочередное общее собрание акционеров

ОАО «Мостоотряд №88»

Собрание пройдет по адресу: г. Минск, ул. Промышленная, д. 16, третий этаж, актовый зал.

ПОВЕСТКА ДНЯ СОБРАНИЯ:

1. О выплате дивидендов за 3 квартал 2014 года.

С материалами, подготовленными к собранию, можно ознакомиться по указанному выше адресу в рабочие дни с 22 октября 2014 г. с 13.00 до 16.45 по месту нахождения Общества у председателя наблюдательного совета, а в день собрания – в помещении, где оно будет проводиться – в актовом зале в здании управления на третьем этаже.

Регистрация участников собрания с **15.30** до **15.55** по месту проведения собрания.

Начало работы собрания – 29 октября 2014 года в 16.00.

Список акционеров для участия в собрании будет составлен по состоянию на 21 октября 2014 года.

Для регистрации при себе иметь следующие документы: акционеру Общества – паспорт, представителю акционера – паспорт и доверенность.

Наблюдательный совет

УНП 100299744

■ Наша марка

АРЫЕНТАЦЫЯ НА РОЗНІЦУ

Сёння магутнае беларускае прадпрыемства «Мілавіца» не мае патрэбы ў рэгіянальных складах для захавання гатовай прадукцыі.

Шлях да пакупніка стаў больш кароткім. А значыць, пакупніку не трэба і аплачваць лішнія затраты. Усё гэта стала магчымым дзякуючы лагістычнаму цэнтру «Мілавіца-лагістык», створанаму СП ЗАТ «Мілавіца» сумесна з «Silvano Fashion Group» пад Мінскам. У верасні цэнтр выйшаў на планавую магутнасць: новая структура, якая запатрабавала 5 млн еўра, дазваляе адгружаць звыш 30 млн вырабаў у год.

«Галоўнае цяпер — павысіць прыбытковасць, захаваць заваяваныя пазіцыі і рухацца далей — на тыя рынкі, дзе вырабаў «Мілавіцы» пакуль няма», — зазначае **старшыня праўлення «Silvano Fashion Group» Мэрт МЭРЫЦ**.

Раней транспартна-лагістычная сістэма прадпрыемства ўключала пяць складскіх памяшканняў, размешчаных у розных кропках краіны, што ўскладняла працэс дастаўкі, збору і адгрузкі заказаў, павялічвала транспартныя расходы. Высокатэхналагічны праект «Мілавіца-лагістык», распрацаваны разам з адной аўстрыйскай кампаніяй, — гэта 10 тысяч кв. метраў плошчы, разлічанай на гадавы аб'ём вытворчасці.

— Наша прадукцыя праходзіць тут дасканалы кантроль якасці, — расказвае **тэхнічны дырэктар СП ЗАТ «Мілавіца» Алена ТКАЧЭНКА.** — Кожны з латкоў, у якім знаходзіцца ад 60 да 80 адзінак вырабаў, праходзіць інспекцыю, што максімальна выключае магчымасць адправіць на склад няякасны тавар. Прадукты неналежнай якасці, з дэфектамі, трапляюць у зону каранціну, дзе спецыяліст вырашае: вярнуць іх на перапрацоўку або ўтылізаваць... У шасці цэнтрах упакоўкі — ручной і машыннай — тавар пакуецца па адной-дзве-тры і пяць адзінак. Упакоўка ажыццяўляецца такім чынам, каб бюстгальтары даязджалі да гандлёвай кропкі не пакамечанымі... Складская сістэма лагістычнага цэнтра — гэта 63 тысячы ячэек. У кожнай ячэйцы — 35-40 адзінак тавару. Усё гэта дазваляе фарміраваць партыі любога аб'ёму і асартыменту з высокай хуткасцю. Мы атрымалі магчымасць камплектаваць заказы для кожнага канкрэтнага магазіна ў любой кропцы свету...

Сёння брэнд «Мілавіца» — адзін з самых вядомых у Беларусі. У блізказамежных краінах фіксуюцца нават спробы падробак і падпольнага вырабу. Аднак кіраўніцтва больш заклапочана іншымі абставінамі. «Мілавіца» была і застаецца арыентаванай на экспарт. І асноўны экспартны рынак знаходзіцца ў Расіі, куды накіроўваецца 80 працэнтаў прадукцыі. «У пачатку года ў нас былі пэўныя рознагалоссі з расійскімі партнёрамі, якія патрабавалі зніжэння цэн, — тлумачыць **генеральны дырэктар СП ЗАТ «Мілавіца» Нормундс ОЗАЛІНШ.** — Мы вытрымалі націск, але расійскі рынак скараціўся для нас на 19 працэнтаў. Гэта адбылося па аб'ектыўных эканамічных прычынах. Наша задача — шукаць новыя рынкі, і мы іх шукаем».

З пачатку года завод ужо заключыў дамоўленасці з новымі партнёрамі ў ЗША, Чэхіі, Ізраілі, В'етнаме, Ірландыі. Падпісана і 19 новых дагавораў з расійскімі партнёрамі. Аб'ём рэалізаванай прадукцыі ў першым паўгоддзі склаў амаль 9 млн адзінак прадукцыі, што ў фінансавым выражэнні складае больш за 40 млн еўра.

Святлана БАРЫСЕНКА

■

Па чутках і кампетэнтна

Тэхнічны дырэктар СП ЗАТ «Мілавіца» Алена ТКАЧЭНКА развеяла міф наконт таго, што ў замежжа «Мілавіца» пастаўляе больш якасны і прывабны тавар:

— Дваццаць беларускіх прадпрыемстваў шыюць нашы вырабы. Швачкі не ведаюць, на які рынак пойдзе будучы тавар. Тым больш цяпер гатовыя вырабы паступаюць спачатку ў лагістычны цэнтр, адкуль і накіроўваюцца ў гандлёвыя кропкі. Заказчык як унутры краіны, так і за яе межамі арыентуецца на попыт спажыўца. А ў кліентаў розных краін і гарадоў сапраўды могуць быць розныя перавагі.

— Кажуць, што «Мілавіца» будзе выкарыстоўваць сыравіну і кітайскага паходжання?

— Мы надзвычай рэдка выкарыстоўваем сыравіну азіяцкіх краін. У Беларусі набываем баваўняныя палотны, штосьці з фурнітуры. Але нашымі асноўнымі пастаўшчыкамі палотнаў былі і застаюцца Італія, Латвія і Аўстрыя. Нагогул гістарычна склалася так, што Латвія была асноўным пастаўшчыком эластычнага палатна для «Мілавіцы». Сыравіна складае ў сабекошце прадукту каля 60 працэнтаў, а значыць, выраблены з дарагой сыравіны тавар не можа быць танным. Дарэчы, у нашай краіне цэны на прадукцыю «Мілавіцы» застаюцца самымі нізкімі.

■ Май на ўвазе

НА ДАРОЗЕ Ў РЫГУ МОЖНА СЭКАНОМІЦЬ

Спецыяльныя тарыфныя планы з 1 лістапада распаўсюдзяцца і на перавозку пасажыраў цягніком № 87/88 Мінск — Рыга, паведамілі ў прэс-цэнтры Беларускай чыгункі.

Напрыклад, цяпер кошт праезду ў ім у плацкартным вагоне на небакавым месцы складае 456 200 рублёў. У выпадку аплаты праезду ад 31 сутак і больш да адпраўлення цягніка кошт праезду са зніжкай 15 працэнтаў складзе 389 500 рублёў.

Пры афармленні праязных дакументаў на гэты цягнік у перыяд ад 20 да 11 сутак да адпраўлення будзе выкарыстоўвацца дзейны тарыф; пры афармленні білетаў за 10 сутак і менш да адпраўлення ўстанаўліваецца 5-працэнтная надбаўка да агульнага кошту праезду.

Спецыяльныя тарыфныя ўмовы прымяняюцца пры праездзе ў міжнародных зносінах паміж Беларуссю і Літвой і не дзейнічаюць пры афармленні праязных дакументаў у межах Беларусі.

Сяргей РАСОЛЬКА

■

Информация о проведении открытого аукциона 2 лотами по продаже недвижимого имущества: здание склада и здание административно-хозяйственное

Адрес объектов и их наименование:	Здание склада (инв. № 645/С-6624), 520,6 кв.м, расположенное по адресу: Минская обл., г. Старые Дороги, ул. Колхозная, 33. Снижена первоначальная цена продажи имущества на 25%, что составляет – 221 400 000 (двести двадцать один миллион четыреста тысяч) белорусских рублей (с учетом НДС 20%). Здание административно-хозяйственное (инв. № 640/С-61959), 1447,8 кв.м, расположенное по адресу: Минская обл., г. Слуцк, ул. Транспортная, 1. Снижена первоначальная цена продажи имущества на 25%, что составляет – 2 622 256 200 (два миллиарда шестьсот двадцать два миллиона двести пятьдесят шесть тысяч двести) белорусских рублей (с учетом НДС 20%).
Продавец:	ОАО «Миноблавтотранс» Филиал «Автобусный парк № 2»
Порядок оплаты:	Победитель аукциона возмещает расходы, связанные с организацией и проведением аукциона и публикацией объявления в СМИ. Оплата в размере цены продажи объекта (за вычетом задатка) в течение 30-ти банковских дней со дня проведения аукциона.
Сумма задатка:	10% от начальной цены объекта (лота) с учетом (НДС) на р/с 3012462470015 в РКЦ № 42 филиала ОАО «Белагропромбанк» – Минское областное управление, код 942, г. Слуцк, ул. Копыльская, 7, УНП 601070249, ОКПО 031217156014. Получатель: Филиал «Автобусный парк № 2»
Организатор аукциона:	ОАО «Миноблавтотранс» Филиал «Автобусный парк № 2», 223610, Минская обл., г. Слуцк, ул. Транспортная, 4
Документы, предоставляемые для участия в аукционе:	Копия платежного поручения с отметкой банка, подтверждающего внесение задатка в размере 10% от начальной цены объекта (лота) (в платежном поручении в графе «Назначение платежа» указывать: «Задаток 10% от начальной цены объекта согласно Условиям проведения аукциона с НДС.») Дополнительная информация о документах размещена на сайте **www.minoblavtotrans.by (раздел «Новости»)**
Конечный срок и адрес приема заявок:	**20.11.2014 г. до 16.00, Минская обл., г. Слуцк, ул. Транспортная, 4 Филиал «Автобусный парк № 2», тел. 8-0179545085, факс 801795 46477, тел. 8017 294 13 95**
Дата, время и место проведения аукциона:	**21.11.2014 г. в 10.00, Минская обл., г. Слуцк, ул. Транспортная, 4**

РУП «ЖИЛКОММУНТЕХНИКА» ИЗВЕЩАЕТ ОБ ОТМЕНЕ АУКЦИОННЫХ ТОРГОВ ПО ПРОДАЖЕ СОБСТВЕННОСТИ ОАО «БРЕСТЛИФТ», НАЗНАЧЕННЫХ НА 21 ОКТЯБРЯ 2014 ГОДА, ОПУБЛИКОВАННЫХ В ГАЗЕТЕ «ЗВЯЗДА» № 177(27787) ОТ 18 СЕНТЯБРЯ 2014 ГОДА.
Контактный тел.: 8 029 626 72 52; 8 0162 23 92 59.
УНП 102353509

УНН 600038919
ОАО «Світанак» г. Жодино
ПРИГЛАШАЕТ ОРГАНИЗАЦИИ ПРИНЯТЬ УЧАСТИЕ В ПЕРЕГОВОРАХ
на выполнение электротехнических измерений и испытаний электрооборудования на объектах ОАО «Світанак» г. Жодино.
Заявки принимаются по адресу: г. Жодино, ул. 8 Марта, 1 до 11.00 27.10.2014 г.
За дополнительной информацией обращаться по тел.: 8(01775) 7-14-92, 7-97-74.

Закрытое акционерное общество

«ДЕЛЬТА БАНК»

ДЕЛЬТА БАНК

220036, г. Минск, ул. Розы Люксембург, 95.
Тел. 256 19 08, www.deltabank.by

БУХГАЛТЕРСКИЙ БАЛАНС на 1 октября 2014 г.

Наименование банка: Закрытое акционерное общество «Дельта Банк»

(в миллионах белорусских рублей)

№ п/п	Наименование статьи	Символ	01.10.2014	01.10.2013
1	2	3	4	5
1	**АКТИВЫ**			
2	Денежные средства	1101	126 178	79 636
3	Драгоценные металлы и драгоценные камни	1102	-	-
4	Средства в Национальном банке	1103	357 714	97 189
5	Средства в банках	1104	352 658	408 071
6	Ценные бумаги	1105	430 414	218 878
7	Кредиты клиентам	1106	2 058 352	1 159 011
8	Производные финансовые активы	1107	11 096	12 298
9	Долгосрочные финансовые вложения	1108	1 156	1 156
10	Основные средства и нематериальные активы	1109	174 786	36 957
11	Имущество, предназначенное для продажи	1110	-	618
12	Отложенные налоговые активы	1111	-	-
13	Прочие активы	1112	94 929	183 169
14	ИТОГО активы	11	3 607 283	2 196 983
15	**ОБЯЗАТЕЛЬСТВА**			
16	Средства Национального банка	1201	25 058	29 506
17	Средства банков	1202	390 694	396 538
18	Средства клиентов	1203	2 659 538	1 307 404
19	Ценные бумаги, выпущенные банком	1204	69 966	19 942
20	Производные финансовые обязательства	1205	5 515	6 115
21	Отложенные налоговые обязательства	1206	-	-
22	Прочие обязательства	1207	28 100	40 529
23	ВСЕГО обязательства	120	3 178 871	1 800 034
24	**СОБСТВЕННЫЙ КАПИТАЛ**			
25	Уставный фонд	1211	261 380	261 380
26	Эмиссионный доход	1212	-	-
27	Резервный фонд	1213	20 333	17 942
28	Фонды переоценки статей баланса	1214	34 649	18 556
29	Накопленная прибыль	1215	112 050	99 071
30	ВСЕГО собственный капитал	121	428 412	396 949
31	ИТОГО обязательства и собственный капитал	12	3 607 283	2 196 983

ОТЧЕТ О ПРИБЫЛЯХ И УБЫТКАХ на 1 октября 2014 г.

Наименование банка: Закрытое акционерное общество «Дельта Банк»

(в миллионах белорусских рублей)

№ п/п	Наименование статьи	Символ	01.10.2014	01.10.2013
1	2	3	4	5
1	Процентные доходы	2011	586 841	228 690
2	Процентные расходы	2012	492 647	242 252
3	Чистые процентные доходы	201	94 194	(13 562)
4	Комиссионные доходы	2021	166 152	267 605
5	Комиссионные расходы	2022	16 629	13 988
6	Чистые комиссионные доходы	202	149 523	253 617
7	Чистый доход по операциям с драгоценными металлами и драгоценными камнями	203	-	-
8	Чистый доход по операциям с ценными бумагами	204	(1 277)	15
9	Чистый доход по операциям с иностранной валютой	205	10 922	6 124
10	Чистый доход по операциям с производными финансовыми инструментами	206	(1 041)	(405)
11	Чистые отчисления в резервы	207	89 424	47 926
12	Прочие доходы	208	53 946	54 398
13	Операционные расходы	209	173 495	122 391
14	Прочие расходы	210	12 795	7 496
15	Прибыль (убыток) до налогообложения	211	30 553	122 374
16	Расход (доход) по налогу на прибыль	212	1 252	18 622
17	ПРИБЫЛЬ (УБЫТОК)	2	29 301	103 752

И.о.Председателя Правления **Сысоев Д.В.**

Главный бухгалтер **Грибанова Е.М.**

Дата подписания «07» октября 2014 г.

Лицензия НБ РБ на осуществление банковской деятельности № 27 от 26.04.2013 г. УНП 807000015

■ Персона

Саша ВАРЛАМАЎ:

«МОДА — УНІКАЛЬНЫ СПОСАБ УЦЁКУ АД РЭАЛЬНАГА ЖЫЦЦЯ»

Вядомы дызайнер пра тое, як не паддацца «глянцу» і знайсці ўласны стыль

Яго імя — гэта брэнд, у яго асобе вызначальнымі з'яўляюцца прафесіяналізм і філасофскае стаўленне да жыцця. Ён вядомы дызайнер, да якога і сёння ідуць з заказамі. Аўтар шэрагу кніг пра моду, для якога яна з'яўляецца сапраўдным мастацтвам. З 2013 года Варламаў з'яўляецца прадстаўніком у Рэспубліцы Беларусь міжнароднага конкурсу маладых дызайнераў «Пакаленне NEXT», дзе выступае з лекцыямі і ўваходзіць у склад журы. А не так даўно пачаў сваё жыццё яшчэ адзін яго праект — «Тэатр моды «Шафа». Як з'явілася новая пляцоўка для юных творцаў, хто дыктуе моду сёння і ці ёсць нешта вышэйшае за стыль, мы высветлілі падчас гутаркі з маэстра.

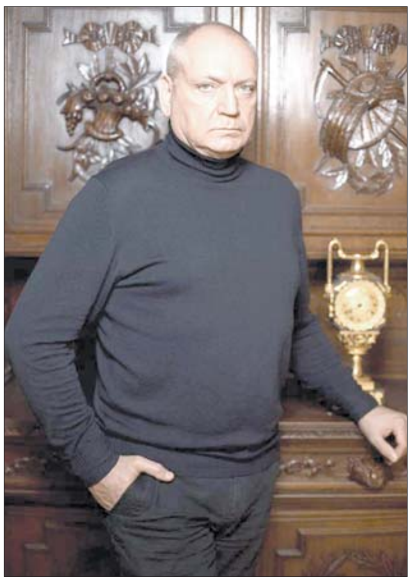

— Саша, раскажыце пра ўзнікненне праекта «Тэатр моды «Шафа»...

— Усё атрымліваецца само па сабе. Мабыць, ніколі не было такога, каб я галавой прабіваў сцяну. У нейкі момант з'яўляецца цікавая думка, калі яна вяртаецца зноў і зноў, то спачатку спрабую адмахнуцца, але ў выніку разумею: пакуль задуманае не здзейсню — яна не знікне. І вось варта толькі прыняць рашэнне, што будзеш гэтым займацца — і зоркі складваюцца, як трэба, і ўсё атрымліваецца само па сабе. А мне трэба толькіназіраць, каб не збіцца з дарогі, бо ў кожнага руху ёсць заўсёды мэта. Калі чалавек ідзе па вуліцы, то вельмі шмат спакус навокал — кіно, тэатр, крамы, кавярні, і можна ў любым месцы спыніцца і заняцца іншай справай. Але тады ёсць рызыка згубіць свой курс.

У выпадку з гэтым праектам я проста ведаю: ён патрэбен. Мне патрэбен для таго, каб жыць. Зарабляць гэтым я ніколі асабліва і не зарабляў, таму жыву дастаткова сціпла. Але ў жыцці было месца сітуацыям, калі людзі былі цікавымі, а сустрэчы патрэбнымі, не ў тым сэнсе, што даюць грошы, а калі з'яўляецца чалавек, з якім вам па дарозе. Так і Тэатр моды «Шафа» вырас.

Гэты праект пачаўся яшчэ ў 1981 годзе, калі быў Мінскі тэатр моды. Толькі адкрыўся Дом модаў нумар два. І ўсё гэта складвалася. Таму як бы ні было складана, калі не губляеш свой арыенцір, то дойдзеш да патрэбнага пункта. А не атрымліваецца — значыць, не тваё, чужое.

— Як набіраюць дзяцей у Тэатр моды? Чым яны займаюцца?

— У нас праходзяць заняткі па маляванні, модзе і мадэлінгу. Мода — гэта ўсё, звязанае са стварэннем таго, што будзе паказвацца на сцэне. Мадэлінг — дэманстрацыя створанага: тут і слова, і музыка, і харэаграфія, і рэжысура. На паказе заўсёды відаць, як паставіўся да раскрыцця ідэі аўтар, наколькі зразумеў яе. Таму што мода, як і іншы від мастацтва, можа раскрыць абсалютна любы сэнс, данесці любую думку, калі там не будзе проста капіравання, а будзе трансфармацыя, пераасэнсаванне. Прычым гэта магчыма зрабіць з дапамогай кішэнькі, вытачкі, сілуэта. Мастацтва гаворыць пра сутнасць любові, усё ў свеце створана і ствараецца для любові. А словы — наогул вельмі абмежаваны спосаб выказваць свае эмоцыі.

Дзеці прыходзяць да нас як дадому, дзе могуць займацца творчасцю. Ёсць малодшая і старэйшая групы. Мы працуем над адной вельмі цікавай тэмай — «Планета Пудзіла». Яна па сваім змесце ў нас фундаментальная, бо фарміруе ў дзяцей здольнасць ствараць сусветы, думкі ва ўмовах, дзе ўсё падпарадкоўваецца ідэі і духу. А наогул, калі няма духу — то няма нічога. Людзі, якія кажуць, што трэба жыць у матэрыяльным свеце і ставіць матэрыяльныя каштоўнасці на першае месца, ніколі не тварылі. На «Планеце Пудзіла» чалавек прывучае сябе да таго, што няма патрэбы нешта разбураць. Там дзеці самі прыдумляюць правілы, і галоўнае з іх — жыць.

— Не думалі пра тое, каб дзяліцца вопытам з дзецьмі і з іншых гарадоў?

— Калі нас паклічуць, то з задавальненнем паедзем. Мы гатовы дзяліцца вопытам і адкрыты для супрацоўніцтва. Адзінае, чаго не хацелася б — каб нас ператварылі ў праект дзеля галачкі ці статыстыкі.

— Вы з'яўляецеся аўтарам «Млына моды». Маглі б параўнаць тое, што было пры вас, і што маем сёння?

— Я аўтар таго «Млына моды», які існаваў дваццаць гадоў да 2011-га. Цяпер, на мой погляд, усё робіцца дзеля справаздачы. Калі б такое адбывалася пры мне, то не было б маладых дызайнераў, якіх мы ведаем. Цяперашні конкурс практычна не служыць маладым. Напрыклад, там патрабаванні — адзенне павінна быць pret-a-porte. А які вопыт у 18-гадовых, каб патрабаваць такое? Альбо іншая сітуацыя: я бачу на подыуме шэдэўры мастацтва ў дызайнера, і так — амаль цераз аднаго канкурсанта. Пытанне, як вызначыць лепшага? Тут не спорт, дзе трэба трапіць на фініш першым. І ці можна суб'ектыўныя ацэнкі журы выдаваць за аб'ектыўныя? Галоўнае журы ў модзе — гэта калі тваё адзенне носяць людзі на вуліцы, калі кліенты да цябе стаяць у чарзе на некалькі месяцаў наперад. Тут, як у музыцы: маеш поўную залу на канцэрце — і неабавязкова быць нейкім там лаўрэатам.

— А што вы думаеце пра дзіцячыя конкурсы прыгажосці?

— Я яшчэ магу зразумець конкурсы прыгажосці для дарослых, дзе дзяўчат ацэньваюць з пазіцыі прывабнасці. Бо на падсвядомасці прывабны вобраз вядзе да прадаўжэння роду. А па якім прынцыпе ацэньваюць дзяцей? Па прыгажосці чаго? У гэтым няма ніякага сэнсу. Так толькі нараджаецца мара нічога не рабіць і не вучыцца. І, праўда, навошта, калі ўсе табе апладзіруюць і ўсё само валіцца да ног? Альбо іншы прыклад: у шэсць гадоў дзіця выклікае проста замілаванне, а потым тая дзяўчынка расце, змяняюцца прапорцыі цела, і як тут успрымаць перамены, калі ў галаве закладзена, што ты ідэальная?

— Неяк вы напісалі «Мода па сваёй сутнасці — унікальны спосаб уцёку ад рэальнага жыцця»...

— Мода — яна ідэальная і духоўная. У якасці першапачатковага матэрыялу бярэцца тканіна, а ў выніку мы атрымліваем вобраз, які немагчыма «пралічыць». Мода з'яўляецца па сутнасці сваёй менавіта ідэяй, вобразам. Яна не мае ніякага дачынення да простага адзення, якое мы надзяваем, каб абараніць сваё цела.

— Глянцавыя часопісы могуць дыктаваць моду?

— Не, таму што такія часопісы рэкламуюць тавар, які трэба прадаць абывацелю без уласнай думкі. Глянцавыя часопісы фарміруюць пэўную прастору, напаўняюць яе незразумелымі словамі і прадметамі, а потым тыя, хто не ўпісваецца ў гэтую ідэальную карцінку, застаюцца быццам бы «за бортам».

— Тады дзе б параілі шукаць падказкі тым, хто яшчэ не вызначыўся з уяўленнямі пра ўласны стыль?

— У тэатры, кіно, у музыцы, у іншых відах мастацтва. І гэта не будзе капіраваннем, таму што, гледзячы на чыюсьці цудоўную працу, мы адкрываем для сябе прыгажосць, пачынаем глядзець на свет усё больш адкрыта.

— Як казала Како Шанель: «Мода праходзіць, а стыль застаецца»...

— Густ застаецца! І гэта не тое самае, што і стыль, а больш высокае паняцце. Калі ты можаш у адным вобразе спалучаць розныя стылі, то гэта і ёсць густ, які застаецца з табой.

Алена ДРАПКО

НАРОДЖАНЫЯ 17 кастрычніка

Незалежна ад таго, з якімі цяжкасцямі і небяспекай сутыкаюцца гэтыя людзі, яны перш за ўсё імкнуцца не страчваць асабістага душэўнага спакою. Нестабільнасць — іх самы злосны вораг, але яна разнастайная і часам ствараецца імі асабіста. Існуюць два тыпы людзей гэтага дня: адны — спакойныя і ўраўнаважаныя, у якіх заўсёды ўсё ў парадку; другія — сарвігаловы і гарэзы, для якіх жыццё без рызыкі падаецца сумным і стамляючым. Большасць з іх даволі прыдзірліва ставіцца да ацэнкі сваіх здольнасцяў. У адносінах з калегамі і сям'ёй яны заўсёды паступаюць паважліва, абдумана, але на іх падтрымку асабліва разлічваць нельга.

СЁННЯ

Сонца

	Усход	Захад	Даўжыня дня
Мінск —	7.41	18.08	10.27
Віцебск —	7.33	17.56	10.23
Магілёў —	7.31	17.58	10.27
Гомель —	7.25	17.58	10.33
Гродна —	7.55	18.24	10.29
Брэст —	7.53	18.27	10.34

Месяц

Апошняя квадра 15 кастрычніка. Месяц у сузор'і Льва.

Імяніны

Пр. *Веранікі, Мікалая, Паўла, Пятра, Сцяпана, Уладзіміра.* ***К.*** *Люцыны, Малгажаты, Марыі, Андрэя, Віктара, Ігната.*

ЗАЎТРА

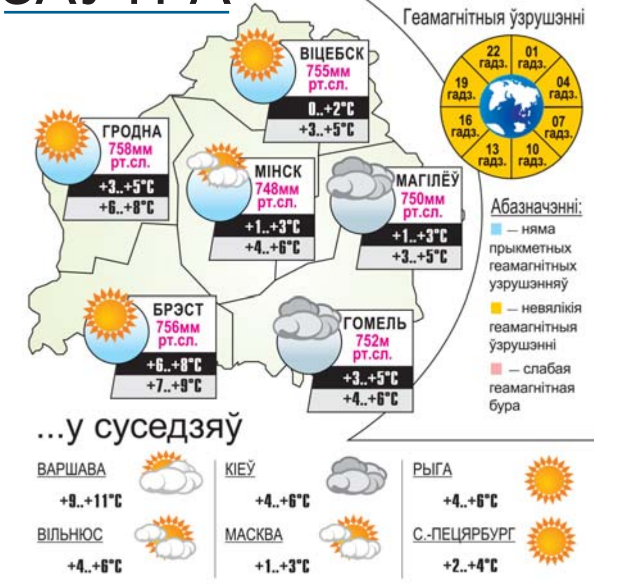

УСМІХНЕМСЯ

Звінелі абодва сотавыя тэлефоны, верашчаў стацыянарны, настойліва лямантаваў у камп'ютары «Скайп». Гаспадар кватэры, які знаходзіўся ў прыбіральні, істэрычна крычаў:

— У дзверы пазваніце хто-небудзь, яшчэ і ў дзверы!..

Пачуўшы фразу «Але ж я жанчына!», разумееш: аргументы ў яе скончыліся, і ў ход пайшлі козыры.

— У вас у школе бацькоўскія сходы праводзяцца?

— Не, мы грошы проста праз дзяцей перадаём.

Даты | Падзеі | Людзі

17 кастрычніка

1905 год — расійскі імператар Мікалай II падпісаў маніфест «Аб удасканаленні дзяржаўнага парадку». Дакумент, падрыхтаваны графам Сяргеем Вітэ, увайшоў у гісторыю як «Маніфест 17 кастрычніка». Ён меў велізарнае значэнне для Расіі. Пад ціскам рэвалюцыйнай сітуацыі, якая складвалася на той момант, Мікалай II дэклараваў падданым імперыі палітычныя і грамадзянскія правы, адмяніў цэнзуру ў сродках масавай інфармацыі, дазволіў прафсаюзы, шматпартыйнасць. Згодна з гэтым маніфестам, у Расіі была склікана Дзяржаўная Дума — першы вопыт расійскага парламентарызму.

1938 год — Указам Прэзідыума Вярхоўнага Савета СССР зацверджаны медаль «За адвагу». Гэтая ўзнагарода вельмі паважалася і цанілася франтавікамі Вялікай Айчыннай, паколькі ёю ўзнагароджвалі выключна за асабістую мужнасць і адвагу, праяўленыя ў баі. Гэта галоўнае адрозненне медаля «За адвагу» ад іншых медалёў і ордэнаў, якія нярэдка ўручаліся «за ўдзел». Усяго ж за гады вайны ім былі ўзнагароджаны 4 млн 230 тысяч савецкіх салдат.

1961 год — адбылося адкрыццё найбуйнейшага грамадскага будынка на тэрыторыі Крамля — Крамлёўскага палаца з'ездаў, прымеркаванае да пачатку работы XXII з'езда КПСС. Зала палаца разлічана на 6000 месцаў і абсталявана з улікам найноўшых на той час дасягненняў акустычнай тэхнікі (была магчымасць рабіць пераклад адначасова на 12 моў свету). Цяпер будынак называецца Дзяржаўны Крамлёўскі палац. Тут праходзяць урачыстыя пасяджэнні і прыёмы, міжнародныя фестывалі, а таксама тэатральна-відовішчныя паказы. Але вернемся ў 1961 год. Выступаючы ў той дзень са справаздачным дакладам ЦК КПСС, Мікіта Сяргеевіч Хрушчоў працягнуў пачатае яшчэ на XX партыйным з'ездзе выкрыццё культу асобы Сталіна. Упершыню ён назваў поўны склад так званай антыпартыйнай групы, заявіўшы, што гэтыя людзі нясуць «персанальную адказнасць за многія масавыя рэпрэсіі». 4800 дэлегатаў XXII з'езда КПСС прынялі Праграму пабудовы камунізму і ўхвалілі вынас з ленінскага Маўзалея цела Сталіна.

Было сказана

Фелікс ТАПЧЭЎСКІ, беларускі паэт XIX ст.:

«Можа, скажа хто, што грошы
Кормяць, робяць, лашчаць цела.
Не! Паночак мой харошы,
Грош — пустое, праца — дзела!».

ЗВЯЗДА БЕЛАРУСКАЯ ГАЗЕТА

ЗАСНАВАЛЬНІКІ: Савет Рэспублікі Нацыянальнага сходу Рэспублікі Беларусь, Палата прадстаўнікоў Нацыянальнага сходу Рэспублікі Беларусь, Савет Міністраў Рэспублікі Беларусь

РЭГІСТРАЦЫЙНАЕ ПАСВЕДЧАННЕ НУМАР 2 АД 17 ЛЮТАГА 2009 ГОДА, ВЫДАДЗЕНАЕ МІНІСТЭРСТВАМ ІНФАРМАЦЫІ РЭСПУБЛІКІ БЕЛАРУСЬ.

Дырэктар—галоўны рэдактар КАРЛЮКЕВІЧ Аляксандр Мікалаевіч.

РЭДАКЦЫЙНАЯ КАЛЕГІЯ: Н. ДРЫЛА (намеснік галоўнага рэдактара), Н. КАРПЕНКА (першы намеснік галоўнага рэдактара), А. ЛЯЎКОВІЧ (першы намеснік дырэктара), А. КЛЯШЧУК, Н. РАСОЛЬКА, С. РАСОЛЬКА, А. СЛАНЕЎСКІ (намеснік галоўнага рэдактара), В. ЦЕЛЯШУК, Л. ЦІМОШЫК.

Выдавец — Рэдакцыйна-выдавецкая ўстанова «Выдавецкі дом «Звязда»

НАШ АДРАС: 220013 г. Мінск, вул. Б. Хмяльніцкага, 10-а.

ТЭЛЕФОНЫ: прыёмная – 287 19 19 (тэл./факс); аддзелаў: пісьмаў — 287 18 64, падпіскі і распаўсюджвання — 287 18 38, 287 17 21, бухгалтэрыі: 287 18 81.

Аўтары апублікаваных матэрыялаў нясуць адказнасць за падбор і дакладнасць фактаў. Іх меркаванні не заўсёды супадаюць з меркаваннем рэдакцыі. Рэдакцыя па сваім меркаванні адбірае і публікуе адрасаваныя ёй пісьмы. Перадрук матэрыялаў, апублікаваных у «Звяздзе», толькі з дазволу рэдакцыі.

http://www.zviazda.by;
e-mail: info@zvyazda.minsk.by,
(для зваротаў): zvarot@zvyazda.minsk.by

ПРЫЁМ РЭКЛАМЫ тэл./факс: 287 17 79, e-mail: reklama@zviazda.by

Матэрыялы, пазначаныя гэтым значком, носяць рэкламны характар. Адказнасць за змест рэкламы нясуць рэкламадаўцы.

Газета аддрукавана ў Рэспубліканскім унітарным прадпрыемстве «Выдавецтва «Беларускі Дом друку». ЛП № 02330/106 ад 30.04.2004. 220013, Мінск, пр. Незалежнасці, 79. Выходзіць 5 разоў на тыдзень.

Тыраж 20.538. Індэкс 63850. Зак. № 4260.

М 1 2 3 4 5 6 7 8 9 10 11 12
П 1 2 3 4 5 6 7 8 9 10 11 12

Нумар падпісаны ў 19.30 16 кастрычніка 2014 года.