Родная газета на роднай мове

ЗВЯЗДА

Выдаецца з 9 жніўня 1917 г.

28 ЛІСТАПАДА 2014 г. ПЯТНІЦА № 226 (27836) Кошт 1800 рублёў

БЕЛАРУСКАЯ ГАЗЕТА

Праблемных дамоў налета не будзе

СТАР. 3

Праграма тэлебачання на наступны тыдзень

20 КАНАЛАЎ

Грані таленту Уладзіміра Цэслера

СТАР. 15

ЛІЧБА ДНЯ

536,8

тысячы

інвалідаў налічваецца ў краіне на лістапад бягучага года (у тым ліку 27,4 тысячы дзяцей-інвалідаў ва ўзросце да 18 гадоў). Гэта складае 5,7% насельніцтва. У Беларусі параўнальна невялікая ўдзельная вага інвалідаў у параўнанні з краінамі СНД і Еўропы, дзе гэты паказчык значна вышэйшы. Разам з тым у апошнія 5 гадоў адзначаецца рост першаснай інваліднасці, праўда, у апошнія 2 гады назіраецца яго стабілізацыя. На рост інваліднасці ўплываюць аб'ектыўныя медыцынскія, а таксама сацыяльна-эканамічныя прычыны. Вялікае значэнне мае і лібералізацыя дзейнага заканадаўства — гаворка ідзе аб змене крытэрыяў да вызначэння інваліднасці.

Курсы замежных валют, устаноўленыя НБ РБ з 28.11.2014 г.

Долар ЗША	10800,00	■
Еўра	13520,00	▲
Рас. руб.	227,00	▼
Укр. грыўня	709,36	▼

ISSN 1990 - 763X

Жыццёва важная навука

ДАІ амаль штомесяц праводзіць у розных гарадах краіны аперацыю «Пешаход». Напрыклад, якраз гэтымі днямі падобная акцыя праходзіць у сталіцы. Асаблівую ўвагу інспектары надаюць аварыйна-небяспечным пераходам, месцам, дзе шмат людзей, праводзяць гутаркі ў школах і на прадпрыемствах... Але ні для каго не сакрэт, што лепшай навукай для дзяцей заўсёды служыць прыклад самых родных людзей. І выкладаць гэту жыццёва важную навуку, навуку бяспекі, мы ім павінны не падчас нейкай адмысловай акцыі, а штодня.

Фота Анатоля КЛЕШЧУКА.

■ Медыцына ў развіцці

УРАЧ, ПАЦЫЕНТ І КАМП'ЮТАР

Ахова здароўя ва ўсім свеце становіцца электроннай — eHealth (прыстаўка «е» якраз гэта і сімвалізуе, Health з англійскай — здароўе). Больш за палову краін свету намагаюцца ў гэтым кірунку. Наша краіна не выключэнне. Абапіраюцца ўсе разам на методыку, прапанаваную Сусветнай арганізацыяй аховы здароўя і Міжнародным саюзам электрасувязі. Што ж абяцае ўкараненне eHealth? Напрыклад, дыстанцыйнае ўзаемадзеянне ўрача і пацыента (TeleHealth) з дапамогай сацыяльных сетак, Skype, кішэнных камп'ютараў, інтэрнэт-планшэтаў. Словам, гэта фантастычныя магчымасці як для саміх медработнікаў, так і для нас, пацыентаў.

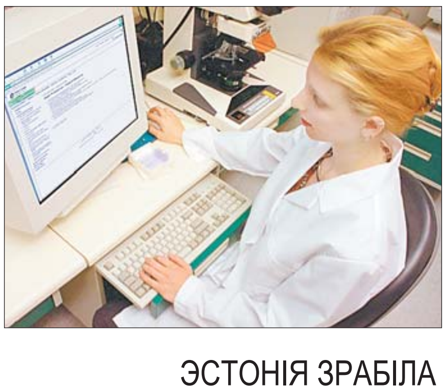

ЭСТОНІЯ ЗРАБІЛА РЫВОК

Цэнтральным элементам eHealth у многіх краінах Еўропы стала інтэграваная электронная медыцынская картка з інфармацыяй у выглядзе электронных медыцынскіх дакументаў. У ЗША адзіная інфармацыйная сістэма ў галіне аховы здароўя сёння робіць акцэнт на стварэнні электроннага пашпарта здароўя, інфармацыйнай інфраструктуры аховы здароўя, электронным абмене медыцынскімі звесткамі.

СТАР. 4

■ Надвор'е

НА ВЫХАДНЫЯ — МАРОЗ І НЕВЯЛІКІ СНЕГ

Сур'ёзны холад пачне адступаць толькі ў сярэдзіне наступнага тыдня

У апошнія дні восені на тэрыторыі нашай краіны захаваецца зімовы характар надвор'я. У пятніцу невялікі снег пройдзе толькі ў асобных раёнах. Месцамі слабы туман, а на дарогах узнікне галалёдзіца, паведаміў начальнік аддзела метэаралагічных прагнозаў Рэспубліканскага гідраметцэнтра Мінпрыроды Аляксандр БЯГАНСКІ.

Фота Аляксандра ШАБЛЮКА.

Максімальная тэмпература паветра ўдзень будзе ад 3 да 9 марозу. На выхадныя будзе пераважна без ападкаў, аднак невялікі снег магчымы ў паўднёва-ўсходніх раёнах краіны. Зноў месцамі туман, а на дарогах галалёдзіца. Тэмпература паветра ўначы на суботу і нядзелю прагназуецца мінус 6-13 градусаў, удзень — 2-8 градусаў ніжэй за нуль. У першыя дні зімы тэрыторыя Беларусі трапіць пад уплыў антыцыклону, цэнтр якога будзе рухацца ў бок паўночна-ўсходніх раёнаў краіны. Будзе без істотных ападкаў, але месцамі туман і галалёд. Пахаладае яшчэ мацней. Тэмпература паветра ўначы складзе 6-13 марозу, пры праясненнях — да мінус 15 градусаў. А ўдзень у гэтыя два дні халады будуць трымацца на ўзроўні мінус 3-8 градусаў.

Паводле доўгатэрміновых прагнозаў айчынных спецыялістаў, у сераду і чацвер месцамі па краіне пройдзе кароткачасовы снег і мокры снег. Таму крыху пацяплее. Уначы будзе толькі мінус 5-11 градусаў, а ўдзень — 1-6 марозу.

Сяргей КУРКАЧ.

ПЛЯЧО СЯБРА ЛЕПШ НЕ ГУБЛЯЦЬ

Прэзідэнт Беларусі Аляксандр Лукашэнка выказаў сваю пазіцыю адносна абмежавання паставак беларускай прадукцыі ў Расію

«Мяне сёння паводзіны расійскіх улад не проста здзіўляюць, а засмучаюць. Калі ў бліжэйшы час не будзе нармалізаваны гандаль паміж дзвюма краінамі, мы вымушаны будзем рэагаваць. Што гэта за паводзіны такія?!» — адзначыў беларускі лідар учора падчас сустрэчы з губернатарам Санкт-Пецярбурга Георгіем Палтаўчанкам, паведаміла БЕЛТА.

«У мяне ствараецца ўражанне, што на прыкладзе Беларусі чарговы раз, узяўшыся то за газавую трубу, то за нафтавую, а цяпер за харчовыя пытанні, хочуць паказаць камусьці або ўсяму свету, праўучыць некага. Але мы ж не шчаняты, каб нас за каршэнь вадзіць, выбачайце за гэту грубасць», — сказаў кіраўнік дзяржавы.

Пасол Расіі ў Беларусі Аляксандр Сурыкаў заўважыў, што ў гэтай сітуацыі трэба сесці і дамовіцца.

«Гэта начыста адмятаецца з расійскага боку. Трэба было ўчора Сямашку сустрэцца з Дварковічам, каб намецідь нейкія шляхі. Але ў нас ёсць закон, мытныя пагадненні, мы заўтра пачынаем работу ў Еўразійскім эканамічным саюзе. Якія могуць быць перашкоды ў пастаўках тавараў?!» — сказаў Прэзідэнт. Ён нагадаў: бакі дамовіліся, што павінна быць прамое бесперашкоднае перамяшчэнне тавараў, грузаў, рабочай сілы. «Калі вы лічыце, што мы нешта парушылі, мы ж без усякіх скандалаў можам разабрацца ў гэтым», — дадаў беларускі лідар.

Аляксандр Лукашэнка падкрэсліў, што ўзяў гэтыя пытанні на кантроль. «Тры месяцы мы на гэта не рэагавалі — бачу, што пытанні не вырашаюцца, — адзначыў Прэзідэнт. — Не трэба нас прэсінгаваць. Мы былі вам надзейнымі сябрамі і будзем. Але калі вы нас пачняце шчаміць, вы ведаеце, што я цярпець не буду».

«І потым, я не разумею: вы што, спецыяльна гэта робіце, каб узняць цэны ў Расійскай Федэрацыі? Мы ж пастаўляем вам прадукцыю па самых нізкіх цэнах. Але дэфіцыт тавараў, асабліва мяснай прадукцыі на рынках Расіі, — гэта ж рост цэн. Навошта вы гэта робіце? Мне наогул гэта не зразумела», — адзначыў Прэзідэнт.

«Прытым нам кажуць адкрыта, што мы перапрацоўваем сыравіну, купляем штосьці на Захадзе. Але мы дамовіліся з Прэзідэнтам Расіі і з прэм'ерам, што гэта не ёсць парушэнне эмбарга, — прадоўжыў беларускі лідар. — Што граху таіць, — сёння, калі ў іх (на Захадзе. — **Заўвага БЕЛТА**) узніклі праблемы, асабліва ў суседзяў, яны гатовы па зніжаных цэнах гэтую сыравіну аддаваць. І дзякуй. $100 млн заробіць Беларусь на працягу года — гэта што, грошы? І гэта што, дрэнна?» Аляксандр Лукашэнка звярнуў увагу, што Беларусі трэба вяртаць крэдыты Расіі. «Пуцін кажа: вам ніхто не перашкаджае, перапрацоўвайце сыравіну, але прамога транзіту не павінна быць. Дайшлі да таго, што паставілі ў Манголію партыю тавару, а дзесьці ў Бураціі вярнулі тавар назад. Але гэта ж пастаўкі ў Манголію. Пастаўляюць у Казахстан. Расіяне: у нас насцярожанасць, што з Казахстана завязуць у Расію. Дык вы кантралюйце казахаў, каб яны не завезлі», — адзначыў Прэзідэнт Беларусі.

«Калі хтосьці з вашых хоча пагрэць рукі на сітуацыі, узняць цану, то гэта не наша пазіцыя. Мы народы павінны абараняць. Сёння расіянам нялёгка, цэны ўзнімаюцца кожны дзень, — адзначыў Прэзідэнт. — У Новасібірску ўзнікла праблема з грэчкай. Ёсць у нас магчымасць — 120 тон у Новасібірск імгненна адправім. Мы стараемся вырашаць вашы праблемы, а вы пачынаеце нас душыць. Нельга так рабіць».

Аляксандр Лукашэнка падкрэсліў, што Беларусь стараецца дапамагчы збіць цану на тавары ў Расіі, прапануючы больш танную беларускую прадукцыю. Ён параіў расійскаму боку разабрацца «з розным жуллём, якое на гэтым жыруе, з гандлярамі і іншымі».

«Нам трэба ўстараняць усялякія бар'еры. Сяброў у нас у свеце вы ведаеце колькі. І вы ведаеце, якая пазіцыя ў іншых дзяржаў. Таму давайце не губляць плячо адно аднаго», — падкрэсліў беларускі лідар.

«Не трэба думаць, што Беларусь меншая, чым Расія, і яна ні на што не здольная. Мы вельмі нават многае можам. І мы ніколі не кідалі Расію. Не кінем і ў гэтай сітуацыі. Мы на гэтым сабе карысці шукаць не маем намеру. Гэта наша Расія, і мы яе будзем абараняць, як сваю тэрыторыю», — сказаў Аляксандр Лукашэнка.

***

Закранаючы тэму супрацоўніцтва Беларусі і Санкт-Пецярбурга, Аляксандр Лукашэнка з задавальненнем адзначыў, што па выніках 2013 года таваразварот паміж нашай краінай і гэтым суб'ектам федэрацыі склаў $1,9 млрд. Сёлета плануецца выйсці на аб'ём гандлю $2 млрд. «Добра, што мы ад прамога гандлю перайшлі да стварэння сумесных праектаў, перш за ўсё ў сферы прамысловай кааперацыі. Гэта важны напрамак, і мы будзем яго падтрымліваць», — адзначыў Прэзідэнт. Аляксандр Лукашэнка адзначыў, што супрацоўніцтва Беларусі з Санкт-Пецярбургам можа быць узорам для іншых расійскіх рэгіёнаў. «Хацелася б, каб наша супрацоўніцтва было прыкладам для ўсёй Расіі — і ў будаўнічай сферы, і ў культуры, і ў ахове здароўя», — сказаў беларускі лідар.

Андрэй Раўкоў — новы міністр абароны

Прэзідэнт Аляксандр Лукашэнка прызначыў генерал-маёра Андрэя Раўкова міністрам абароны, паведамілі ў прэс-службе беларускага лідара.

Кіраўнік дзяржавы адзначыў, што пры выбары кандыдатуры на пасаду міністра абароны кіраваўся прынцыпам амаладжэння кадраў і зрабіў стаўку на больш маладога і перспектыўнага генерала.

«Многія мяне насцярожвалі тым, што ён не служыў у цэнтральным апараце, не зусім з гэтымі правіламі знаёмы. Можа, гэта і загана, але часта гэта бывае ў плюс, — лічыць Прэзідэнт. — Разумны чалавек зусёды разбярэцца ў сітуацыі ў цэнтральным апараце, але і прыўнясе штосьці знізу, нам гэта вельмі патрэбна. Нам гэта трэба і ў цывільных ведамствах, і ў ваенных перш за ўсё».

Аляксандр Лукашэнка дадаў, што, хоць Андрэй Раўкоў і прызначаны міністрам абароны, адказнасць за армію нараўне з ім нясуць дзяржаўны сакратар Савета бяспекі, а таксама члены калегіі Міністэрства абароны.

Парламенцкі дзённік

СУГУЧНЫЯ ПРЫЯРЫТЭТЫ

«Беларусь і В'етнам цэняць магчымасць будаваць свой лёс незалежна», — сказаў Анатоль Рубінаў, Старшыня Савета Рэспублікі Нацыянальнага сходу Рэспублікі Беларусь, падчас афіцыйнай сустрэчы з дэлегацыяй Сацыялістычнай Рэспублікі В'етнам на чале з генеральным сакратаром Цэнтральнага камітэта Камуністычнай партыі В'етнама Нгуэн Фу Чонгам.

«Зносіны паміж Беларуссю і В'етнамам традыцыйна сяброўскія і прайшлі выпрабаванне часам», — дадаў спікер верхняй палаты беларускага парламента.

Па словах старшыні Савета Рэспублікі, супрацоўніцтва з В'етнамам Беларусь разглядае як адзін з найбольшых прыярытэтаў знешняй палітыкі краіны ў Азіяцкім рэгіёне. І хоць дыпламатычныя зносіны паміж краінамі налічваюць не больш за 20 гадоў, беларускі і в'етнамскі народы звязваюць даўнія вузы дружбы.

— Нягледзячы на геаграфічную аддаленасць нашых краін, у іх падобны лёс, — лічыць Анатоль Рубінаў. — І беларускаму, і в'етнамскаму народу давялося шмат перажыць для таго, каб адстаяць сваю незалежнасць, заваяваць права на самастойнае развіццё, на будаўніцтва ўласнага лёсу. Нашы народы занадта дорага заплацілі за гэтае права. Менавіта тыя народы, якія прайшлі праз выпрабаванні, асабліва высока цэняць мір, стабільнасць і стваральную працу.

Мэты і прыярытэты Беларусі і В'етнама вельмі падобныя. Беларусі цалкам сугучны такія прыярытэты развіцця, як умацаванне ўсенароднай еднасці, абарона незалежнасці, суверэнітэту, тэрытарыяльнай цэльнасці. І, вядома, захаванне палітычнай стабільнасці і міру.

У адказ Нгуэн Фу Чонг адзначыў, што ён «прыемна ўражаны Беларуссю і яе гасцінным, дружалюбным народам». І таксама спадзяецца на працяг актыўнага супрацоўніцтва нашых краін.

Вераніка ПУСТАВІТ.

РЫХТУЕЦЦА НОВАЯ РЭДАКЦЫЯ ЗАКОНА АБ НАТАРЫЯЦЕ

Неабходнасць у карэкціроўцы дзейнага закону, які быў прыняты 10 гадоў таму, узнікла пасля падпісання ў лістападзе мінулага года Прэзідэнтам Беларусі Указа №523, які ўстанавіў, што з 1 студзеня 2014 года беларускія натарыусы ажыццяўляюць сваю прафесійную дзейнасць на ўмовах самакіравання і самафінансавання. Акрамя Закона «Аб натарыяце і натарыяльнай дзейнасці» законапраектам уносяцца змены яшчэ ў шэсць законаў і заканадаўчых актаў.

Днямі ў Палаце прадстаўнікоў адбылося пасяджэнне Пастаяннай камісіі па заканадаўстве пад кіраўніцтвам старшыні камісіі Людмілы Міхальковай, на якім абмяркоўваліся тыя палажэнні законапраекта, што супярэчаць Указу №523.

— Навела гэтага законапраекта заключаецца ў норме, звязанай з прыняццем натарыусам грашовых сродкаў і каштоўных папер ад грамадзян і юрыдычных асоб з адкрыццём у банках дэпазітных рахункаў з асаблівым прававым рэжымам, — патлумачыла журналістам **дэпутат Пастаяннай камісіі Палаты прадстаўнікоў па заканадаўстве, кіраўнік рабочай групы па падрыхтоўцы законапраекта да першага чытання Наталля ГУЙВІК.** — Згодна з праектам, грашовыя сродкі, якія будуць паступаць на дэпазіт натарыуса, не будуць лічыцца даходам, таму банкам на іх не будуць налічвацца працэнты; таксама банкі не будуць браць плату за аказаную паслугу па адкрыцці і закрыцці такога рахунку, па аперацыях з гэтымі грашовымі сродкамі.

Карэкціроўка нормаў Закона «Аб натарыяце» прадугледжвае змены агульных палажэнняў, якія датычацца статусу натарыуса, абмежаванняў, якія з ім звязаны, набыцця гэтага статусу, прыпынення, аднаўлення, спынення паўнамоцтваў натарыуса, анулявання сведчанняў пра ажыццяўленне натарыяльнай дзейнасці, арганізацыйных формаў натарыяльнай дзейнасці і органаў натарыяльнага самакіравання, аплаты працы натарыуса, аплаты яго дзеянняў і паслуг і іншых.

Праект закону ліквідуе такія паняцці, як «дзяржаўны натарыус» і «прыватны натарыус», «дзяржаўная натарыяльная кантора», «ведамасныя натарыяльныя архівы», выключае норму пра ліцэнзаванне прыватнай натарыяльнай дзейнасці і пашырае паняцце «натарыяльная тайна». Апошняя ўключае ў сябе не толькі натарыяльныя дзеянні, але і тыя сведчанні, якія натарыус атрымаў, калі даваў кансультацыю грамадзянам і юрыдычным асобам. Таксама пашыраюцца паўнамоцтвы Беларускай натарыяльнай палаты.

Колькасць змен і дапаўненняў, якія ўносяцца ў закон «Аб натарыяце і натарыяльнай дзейнасці», складае больш за палову яго тэксту, таму размова ідзе, па сутнасці, пра новую рэдакцыю закону.

У пасяджэнні Пастаяннай камісіі Палаты прадстаўнікоў удзельнічалі прадстаўнікі Міністэрства юстыцыі, галоўнага дзяржаўна-прававога ўпраўлення Адміністрацыі Прэзідэнта, Беларускай і Мінскай гарадской натарыяльных палат, Савета Рэспублікі і Нацыянальнага цэнтра заканадаўства і прававых даследаванняў.

Па выніках пасяджэння было вырашана працягнуць падрыхтоўку законапраекта да першага чытання.

Вольга МЯДЗВЕДЗЕВА

Знешняя палітыка

ЗБІРАЕЦЕСЯ Ў ТУРЦЫЮ — ПРАВЕРЦЕ ПАШПАРТ

З першага студзеня наступнага года ў Турцыі ўводзіцца новае патрабаванне. Так, пашпарты грамадзян Беларусі, якія маюць права на бязвізавае наведванне Турцыі на працягу 30 дзён, павінны быць сапраўдныя не менш як 90 дзён з моманту ўезду ў гэтую краіну. Такое паведамленне зрабіў Дзмітрый МІРОНЧЫК, начальнік упраўлення інфармацыі — прэс-сакратар Міністэрства замежных спраў падчас чарговага брыфінгу.

Другімі тэмамі, да якіх звярнуўся прадстаўнік знешнепалітычнага ведамства, былі адносіны Беларусі з МАГАТЭ, беларуска-армянскія кансультацыі паміж міністэрствамі замежных спраў і пасяджэнне сумеснай беларуска-польскай камісіі па эканамічным супрацоўніцтве.

Кіраўніцтва МАГАТЭ наведае БелАЭС

У пачатку наступнага тыдня нашу краіну разам з дэлегацыяй наведае намеснік генеральнага дырэктара Міжнароднага агенцтва па атамнай энергіі (МАГАТЭ) Дэніс Флоры. Асноўнай мэтай візіту заяўлена абмеркаванне міжнароднага вопыту ў сферы забеспячэння ядзернай бяспекі, развіцця культуры ядзернай бяспекі. У склад дэлегацыі ўвойдуць прадстаўнікі кіраўніцтва органаў, якія рэгулююць ядзерную і радыяцыйную бяспеку, з Расіі, Францыі, ЗША, В'етнама, а таксама супрацоўнікі сакратарыята МАГАТЭ і Еўрапейскай камісіі. Прадугледжваецца, што ў рамках візіту Дэніс Флоры наведае пляцоўку будаўніцтва Беларускай атамнай электрастанцыі.

Нагадаем, некалькі дзён таму Уладзімір Макей, міністр замежных спраў нашай краіны, быў у Вене і сустракаўся там з кіраўніцтвам МАГАТЭ. Падчас сустрэчы міністр падкрэсліў, што Беларусь нацэлена на канструктыўнае ўзаемадзеянне з агенцтвам. Таксама была пацверджана гатоўнасць нашай дзяржавы ў любы час прымаць місіі Агенцтва, у тым ліку на пляцоўцы будаўніцтва Беларускай АЭС.

Арменія стане бліжэй

Нядаўна ў Мінску прайшлі беларуска-армянскія кансультацыі паміж знешнепалітычнымі ведамствамі. Дыпламаты абмеркавалі задачы па далейшым развіцці беларуска-армянскіх адносін, у тым ліку перспектывы пашырэння гандлёва-эканамічнага супрацоўніцтва і міжрэгіянальных сувязяў.

— Належная ўвага нададзена пытанню развіцця інтэграцыйных працэсаў з улікам будучага членства Арменіі ў Еўразійскім эканамічным саюзе, — адзначыў Дзмітрый МіронЧык.

Польшча «далучыцца» да еўразійскай інтэграцыі?

У першыя дні наступнага месяца ў Варшаве пройдзе трэцяе пасяджэнне сумеснай беларуска-польскай камісіі па эканамічным супрацоўніцтве і Беларуска-польскі інвестыцыйны форум.

— Падчас перамоў будуць абмеркаваны перспектыўныя напрамкі пашырэння гандлёва-эканамічнага і інвестыцыйнага супрацоўніцтва з Польшчай, а таксама ўзаемадзеяння ў сферах транспарту, сельскай гаспадаркі, энергетыкі, спорту і турызму, аховы навакольнага асяроддзя, — паведаміў прэс-сакратар МЗС. — Важнай тэмай стане супрацоўніцтва ў галіне стандартызацыі, энергаэфектыўнасці, зняцця тэхнічных бар'ераў у гандлі з улікам функцыянавання Мытнага саюза і Адзінай эканамічнай прасторы.

Надзея ЮШКЕВІЧ

■ Соцыум

Анатоль РАЖАНЕЦ, начальнік упраўлення дзяржаўнай сацыяльнай падтрымкі насельніцтва Міністэрства працы і сацыяльнай абароны:

«ЗРОБІМ ЖЫЦЦЁ АДЗІНОКІХ СТАРЫХ БОЛЬШ СВЕТЛЫМ»

Новыя паслугі аказваюць дамы-інтэрнаты для састарэлых і інвалідаў

— Сярод новых формаў сацыяльнага абслугоўвання — кароткатэрміновае пражыванне (да 1 месяца) пажылых людзей і інвалідаў на платнай аснове; знаходжанне ў аддзяленнях павышанай камфортнасці на платнай аснове; паслуга сацыяльнай перадышкі для сем'яў, якія выхоўваюць дзяцей-інвалідаў. У дамах-інтэрнатах створаны аддзяленні суправаджанага пражывання з мэтай аказання садзейнічання інвалідам у падрыхтоўцы да самастойнага жыцця па-за стацыянарнымі ўстановамі, адаптацыі да ўмоў побыту і працоўнай дзейнасці.

Сёння сетка дзяржаўных стацыянарных устаноў сацыяльнага абслугоўвання ўключае 80 дамоў-інтэрнатаў для састарэлых і інвалідаў: 47 псіханеўралагічных дамоў-інтэрнатаў (у іх пражываюць 12,2 тыс. чалавек), 23 дамыінтэрнаты для састарэлых і інвалідаў агульнага тыпу (4,2 тыс. чалавек); 10 дзіцячых дамоў-інтэрнатаў для 1,8 тыс. дзяцей-інвалідаў і маладых інвалідаў.

Хачу дадаць, што інваліды могуць скарыстацца правам на санаторна-курортнае лячэнне і аздараўленне. З 1 студзеня 2007 года забеспячэнне непрацуючых пенсіянераў і інвалідаў пуцёўкамі ажыццяўляецца прадстаўніцтвамі Рэспубліканскага цэнтра па аздараўленні і санаторна-курортным лячэнні. У сістэме Міністэрства працы і сацыяльнай абароны функцыянуюць чатыры санаторыі на 810 месцаў, якія працуюць са стапрацэнтнай загрузкай, штогод у іх папраўляюць сваё здароўе больш за 16 тыс. чалавек. Бясплатна ў іх аздараўляюцца непрацуючыя інваліды першай і другой груп, з частковай аплатай — ветэраны працы і інваліды трэцяй групы (як правіла, 15-25% ад кошту пуцёўкі ў залежнасці, у асноўным, ад сезона).

Дарэчы, дзяржаўнай інвестыцыйнай праграмай на 2014 год на будаўніцтва і рэканструкцыю санаторыяў, якія ўваходзяць у сістэму Мінпрацы і сацыяльнай абароны, прадугледжана выдаткаваць сродкі з рэспубліканскага бюджэту ў памеры Br36 млрд.

Канстанцін ЛЮТКЕВІЧ ■

■ Жыллё

«ЗАМАРОЖАНЫЯ» ЖЫЛЛЁВА-БУДАЎНІЧЫЯ КААПЕРАТЫВЫ РАСФАРМІРУЮЦЬ

А членам такіх ЖБСК прапануюць будавацца на ўмовах дзяржаўнага заказу

Учора аб праблемных пытаннях у будаўнічай і транспартнай сферах на пашыраным пасяджэнні Пастаяннай камісіі Палаты прадстаўнікоў па жыллёвай палітыцы і будаўніцтве дэпутатам дакладваў намеснік прэм'ер-міністра Анатоль КАЛІНІН.

ПРАБЛЕМНЫХ ДАМОЎ НАЛЕТА НЕ БУДЗЕ

Практычна, сапраўды праблемных дамоў у Беларусі сёння няма, лічыць віцэ-прэм'ер, засталася невялікая колькасць аб'ектаў са звышнарматыўным тэрмінам будаўніцтва. Летась гэта праблема была масавай. Сёння ж падобных дамоў засталіся адзінкі. Апошнія дзевяць такіх дамоў плануецца здаць у эксплуатацыю ўжо праз месяц.

Апошнія станоўчыя змены ў будаўнічай галіне паспрыялі зніжэнню колькасці крытычных зваротаў грамадзян па гэтай тэматыцы ў Адміністрацыю Прэзідэнта і Саўмін па выніках дзевяці месяцаў ажно на 25%.

СТАЎКА НА ДЗЯРЖЗАКАЗ

Цяпер чаргавікам, якія маюць права на атрыманне льготнага крэдыту, прапануюць будавацца па сістэме дзяржзаказу. Кошт квадратнага жылля па гэтай схеме адпавядае сярэднямесячнаму заробку, скарэктаванаму каэфіцыентам 1,2. Анатоль Калінін адзначыў, што гэтая ўмова сёлета цалкам вытрымліваецца. Так, у кастрычніку падобны каэфіцыент па коштам «квадрата» склаў 1,15. Асобна дакладчык спыніўся на тэме жыллёва-будаўнічых кааператываў. Усе ЖБСК, якія пачалі будаўніцтва ў 2014 годзе, але не завяршылі яго, уключаны ў праграму на будучы год. Гэтыя дамы будуць абавязкова пабудаваны. Што тычыцца ЖБСК, якія нават не пачалі будаўніцтва, то прынята рашэнне аб іх расфарміраванні з прадастаўленнем права членам таварыстваў будавацца на ўмовах дзяржаўнага заказу. Паводле слоў прэм'ер-міністра, выдаткі такіх кааператываў будуць кампенсавацца.

Нагадаем, што па ўжо зацверджанай праграме ўрада ў Беларусі ў 2015 годзе будзе пабудавана 5 мільёнаў квадратных метраў жылля. З іх крыху больш за 1 мільён — па дзяржзаказе. Прычым будавацца плануюць у абласцях па 150-300 тысяч квадратных метраў жылля. А вось у Мінску па дзяржаўнай схеме — усяго 14,7 тысячы квадратных метраў, у Мінскай вобласці — 16 тысяч «квадратаў». Тады як толькі ў Мінскай вобласці больш за шэсцьдзясяткаў ЖБСК чакалі пачатку будаўніцтва менавіта налета.

Выкананне дзяржаўнай жыллёвай палітыкі дазволіць захаваць пераважнае права на атрыманне дзяржпадтрымкі пры будаўніцтве жылля ў першую чаргу для шматдзетных сем'яў і вайскоўцаў. Прадугледжана зніжэнне перыяду забеспячэння жыллём да трох гадоў шматдзетным сем'ям, а грамадзянам, якія маюць права на атрыманне сацыяльнага жылля — да 5 гадоў (у Мінску — да 7 гадоў).

ГОРАДАБУДАЎНІЧАЯ ПАЛІТЫКА

У Беларусі запланавана ажыццяўляць канцэпцыю збалансаванага развіцця рэгіёнаў, паведаміў дэпутатам намеснік прэм'ер-міністра. Гэтая канцэпцыя прадугледжвае і аптымізацыю колькасці насельніцтва ў сталіцы краіны. Акрамя таго, за межы горада ў іншыя населеныя пункты неабходна вывесці шэраг прамысловых прадпрыемстваў.

Дзеля гэтага плануецца далейшае развіццё гарадоў-спадарожнікаў Мінска і абласных цэнтраў. Ужо вызначана, што жыллё ў такіх гарадах будзе будавацца паводле прынцыпу стварэння шматфункцыянальных раёнаў з фарміраваннем жылога фонду пераважна ў выглядзе дамоў малой і сярэдняй павярховасці. Адначасова там плануецца ствараць сучасныя і інавацыйныя вытворчыя комплексы.

АД КАМУНАЛЬНІКАЎ ПАТРАБУЮЦЦА ЯКАСНЫЯ ПАСЛУГІ

Рэформы ў сферы жыллёва-камунальнай гаспадаркі накіраваны на павышэнне адказнасці як пастаўшчыкоў, так і спажыўцоў жыллёва-камунальных паслуг. «Мы бачым, што многія пытанні ўтрымання прысутнічаюць у нашым грамадстве. Уносім прапановы для вырашэння і гэтай задачы», — канстатаваў Анатоль Калінін. Намеснік прэм'ер-міністра адзначыў, што пераўтварэнні закрануць структуру жыллёва-камунальнай гаспадаркі ў цэлым. У прыватнасці, будзе аптымізавана колькасць кіраўніцкага персаналу, а стаўку зробяць на выканаўцаў паслуг. Плануецца павысіць матывацыю работнікаў, увязаўшы яе з якасцю аказаных паслуг. Мяркуецца, што рэалізацыя рэформаў дазволіць адысці ад крытыкі з боку насельніцтва. Пры гэтым, як адзначыў Анатоль Калінін, ужо ўдалося дасягнуць пэўнага прагрэсу — колькасць зваротаў грамадзян у сферы ЖКГ зменшылася з пачатку года амаль на 10%.

Анатоль Калінін нагадаў і пра іншыя інфраструктурныя праекты, якія цяпер трапілі на стадыю рэалізацыі. Адзін з іх — рэканструкцыя Нацыянальнага аэрапорта. У 2015 годзе там пачнецца будаўніцтва другой узлётна-пасадачнай паласы.

Сяргей КУРКАЧ ■

■ Будзь у курсе!

Новы год у аўтобусе не сустрэнеш

У сувязі са святкаваннем Новага года дзяржаўнае прадпрыемства «Мінсктранс» у канцы снежня-пачатку студзеня адмяняе рэйсы па некаторых міжнародных маршрутах.

Так, толькі 1 студзеня наступнага года адмяняюцца рэйсы па маршрутах: Мінск — Вільнюс (адпраўленнем з Мінска ад АВ «Цэнтральны» ў 9.20, з Вільнюса — у 14.00), Мінск — Каўнас (адпраўленнем ад АВ «Цэнтральны» ў 8.40, з Каўнаса — у 16.00). Толькі 30 і 31 снежня адмяняюцца рэйсы па маршруце Мінск — Кіеў (Ачакаў) (адпраўленнем з Мінска ад АВ «Цэнтральны» ў 18.30, ад АВ «Усходні» ў 18.50, з Кіева адпраўленнем у 19.30, адпаведна, 31 снежня і 1 студзеня). У апошнія дні гэтага года і першыя наступнага нельга будзе скарыстацца некаторымі рэйсамі па маршрутах Мінск — Варшава, Мінск — Калінінград, Мінск — Масква, Мінск — Рыга (праз Браслаў і Даўгаўпілс), Мінск — Рыга (праз Вільнюс), Мінск — Санкт-Пецярбург. Таму перад падарожжам лепш звярыцца з раскладам руху аўтобусаў у міжнародных зносінах.

Затое з 1 студзеня наступнага года аднаўляецца рух па маршруце Мінск — Санкт-Пецярбург на рэйсы адпраўленнем у 15.00 і 17.40, якія будуць выконвацца прадпрыемствам «Мінсктранс» праз дзень (1, 3, 5, 7 студзеня і г.д) з Мінска (і, адпаведна, з Санкт-Пецярбурга 2, 4, 6, 8 студзеня і г.д.).

Сяргей РАСОЛЬКА ■

ЗАМОК НА ШЧАСЦЕ

Пасля таго, як у Парыжы абрынуўся мост, камунальныя службы ўсяго свету, здаецца, звярнулі ўвагу на традыцыю маладых у дзень вяселля вешаць замкі. У Брэсце, напрыклад, слесары тры дні пілавалі замкі на металічных канструкцыях моста ў гарадскім парку. І адвялі для замкоў іншае месца.

У Пружанах падышлі да вырашэння праблемы грунтоўна. Раней маладыя пары вешалі замкі на мосце, размешчаным над зліццём рэк Муха і Вець, дзе ўтвараецца Мухавец. Мост са скульптурнай кампазіцыяй, якая сімвалізуе мужчыну і жанчыну, даўно стаў славутасцю горада. І вялікія жалезныя замкі яго дакладна не ўпрыгожвалі. Тым больш там зусім невялікая стаянка для аўтатранспарту.

— Але ж, забараняючы нешта, трэба прапаноўваць альтэрнатыву, — сказаў у гутарцы з карэспандэнтам «Звязды» **начальнік аддзела архітэктуры і будаўніцтва Пружанскага райвыканкама Аляксандр БУШУК.** — Таму і вырабілі вялікую металічную канструкцыю ў выглядзе сэрца. Сэрца мацуецца на падстаўцы, якую ўпрыгожвае надпіс «Каб дом быў люб і моцным шлюб». Вось на гэтым сардэчным «паралелі-мерыдыяны» і змогуць чапляць свае замкі закаханыя. А ключ прапануецца выкінуць у скрыньку, якая ўстаноўлена побач. Сэрца размясцілі ля ўваходу ў гарадскі парк, куды маладыя з ахвотай ездзяць на фотасесію.

Святлана ЯСКЕВІЧ.

ДА СВЯТА — ВУЛІЦА І СКВЕР

Мітынгі памяці з нагоды 71-й гадавіны вызвалення Гомеля ад нямецка-фашысцкіх захопнікаў прайшлі ля мемарыяла «Вечны агонь» і на Алеі герояў.

Гомель стаў першым абласным цэнтрам Беларусі, вызваленым ад захопнікаў у выніку Гомельска-Рэчыцкай аперацыі войскаў Беларускага фронту. Да свята ў Навабеліцкім раёне адкрылі абноўлены сквер, якому ў верасні было прысвоена імя двойчы Героя Савецкага Саюза Паўла Галавачова. Сюды перавезлі адрэстаўраваны бюст лётчыка, які раней стаяў ля ліцэя будаўнікоў. Павел Галавачоў — выхадзец з вёскі Кашалёва Буда-Кашалёўскага раёна, да вайны ён вучыўся і працаваў у Навабеліцы. Лятаў на знішчальніках, асабіста збіў 31 самалёт.

Дзень вызвалення Гомеля таксама адзначаны адкрыццём руху па адной з асноўных транспартных артэрый, якая злучае цэнтр з Савецкім раёнам. Рэканструкцыя вуліцы Барыкіна адбывалася ў некалькі этапаў, і вось нарэшце адкрыты апошні адрэзак перад транспартнай развязкай. Дарэчы, значнае пашырэнне гэтай вуліцы павінна знізіць напружанасць руху ва ўсім горадзе.

Ірына АСТАШКЕВІЧ.

■ Па абмене

УРАЗІЛІ ГАСЦІННАСЦЮ І ЎМЕННЕМ ПРАЦАВАЦЬ

Дванаццаць прадстаўніц жаночага руху з розных рэгіёнаў Расіі прыехалі ў нашу краіну, каб пазнаёміцца з умовамі працы і побыту сельскіх жанчын. Гэты візіт адбыўся ў межах пагаднення аб узаемным супрацоўніцтве паміж грамадскімі аб'яднаннямі «Беларускі саюз жанчын» і «Саюз жанчын Расіі».

Па праграме візіту ўдзельніцы дэлегацыі наведалі УП «Азярыцкі-Агра», што ў аграгарадку Слабада Смалявіцкага раёна, ААТ «Слуцкія паясы», СВК «Вясейскі пакроў» Слуцкага раёна, агракамбінат «Ждановічы».

— Мы з задавальненнем прымаем дэлегацыю ў нашай краіне, — падкрэсліла **намеснік старшыні праўлення Беларускага саюза жанчын Рэгіна ДАВІДОВІЧ.** — Многія з жанчын упершыню ў нас, і мне вельмі прыемна, што ёсць магчымасць падзяліцца нашымі напрацоўкамі, праграмамі, а таксама паказаць, чым мы жывём і як працуем. Мы невыпадкова наведвалі з гасцямі менавіта тыя гаспадаркі, якімі кіруюць жанчыны: нам хацелася паказаць, на што здольны беларускі.

Таксама падчас візіту быў праведзены «круглы стол» на тэму: «Сельская жанчына — аснова жыцця на зямлі», удзельніцы якога расказвалі пра сваю працу на месцах, дасягненні ў сваіх гаспадарках і штодзённых клопатах у сем'ях.

— Я лічу вельмі важным абменьвацца вопытам, — пракаменціравала свае ўражанні **намеснік Наўгародскага аддзялення Грамадскага руху сельскіх жанчын Расіі, прадпрымальнік Святлана ТРУШЧАНЬКОВА.** — Асабіста мяне як прадпрымальніка вельмі зацікавілі структура і бізнес вашых аграгарадкоў. Пазнавальнымі былі і размовы з прадстаўнікамі прафсаюзаў, бо гэта новы кірунак маёй грамадскай дзейнасці. Хачу адзначыць, што нам ёсць чаму павучыцца адзін у аднаго. У гэтым сэнс развіцця і імкнення не толькі чалавека, але і краіны ў цэлым. Таксама я пазнаёмілася бліжэй з беларускімі жанчынамі, якія прывялі мяне ў захапленне не толькі сваім уменнем працаваць, але і неверагодный гасціннасцю.

Наталля ТАЛІВІНСКАЯ

■ Не прапусціце!

ВЫСТАВА З ПАХАМ ЕЛКІ

Магілёўскія «чараўніцы» падрыхтаваліся да Новага года. А вы?

Акунуцца ў таямнічую атмасферу зімовых свят можна, завітаўшы на выставу гарадской народнай студыі дэкаратыўна-прыкладнога мастацтва «Чараўніцы», якая адкрылася ў Магілёўскім музеі этнаграфіі. Ёлкі і дзяды-марозы, снягуркі і казачныя істоты, віншавальныя паштоўкі і шмат чаго іншага, арыгінальнага і крэатыўнага, можна тут пабачыць і ўзяць сабе на заметку. Асабліва гэта будзе карысна тым, каму надакучыла сустракаць Новы год па-даўнейшаму і душа шукае чагосьці незвычайнага. Ідзі тут проста лунаюць у паветры.

Ганна ЛАШКЕВІЧ і Надзея ЯКІМАВА — сапраўдныя чараўніцы.

Ну чым не прыклад для пераймання — насценная ёлка? Для святочнага настрою дастаткова ўпрыгожыць кавалак тканіны рознымі пацеркамі, як гэта зрабіла аўтарка Ганна Лашкевіч. Атрымалася вельмі стыльна і практычна. І не спатрэбіцца даставаць з антрэсоляў банальнае штучнае дрэва. Нельга абыякава прайсці і міма аўтарскага таршэра з прышпэленымі збоку навагоднімі валёнкамі.

— Мне вельмі падабаецца ствараць нешта незвычайнае, — кажа Ганна. — Рукадзелле — гэта стан маёй душы. Я нават у аўтобусе ці цягніку еду з вязаннем. Вяжу абрусы вялікія, пледы, шалі. Вось пачала біжутэрыяй займацца. Задумак шмат, а часу для іх рэалізацыі не хапае.

Такіх захопленых, як Ганна, у студыі «Чараўніцы» хапае. Яе кіраўнік Надзея Якімава вельмі ганарыцца тым, што ёй удалося расшыфраваць вясельны ручнік 1909 года і годна прадставіць на абласным фестывалі сямейнай творчасці «Сузор'е талентаў». Першы прыз студыі быў забяспечаны. А вось яе даніна сучасным відам творчасці — лялькі-тыльды. У некаторых з іх ёсць рэальныя прататыпы. Той жа клоўн Алег Папоў угадваецца ўжо па адной сваёй кепцы ў клетку.

Кожны аўтар — гэта цэлы свет, поўны розных гісторый і захапленняў. Саломка, тканіна, дрэва, кардонныя каробкі, нават бляшанкі з-пад кавы — усё ідзе ў работу. Людміла Атрошкіна выкарыстоўвае для сваіх скрыначак і ігольніц тое, што мы звычайна адпраўляем на сметнік. І ў яе атрымліваюцца вельмі карысныя і прыгожыя рэчы. Нават брат з Санкт-Пецярбурга заказвае ў яе вырабы на продаж. У паўночнай сталіцы вельмі карыстаюцца поспехам рэчы «пад даўніну». Тое, што яна прынесла для выставы, — толькі малая частка яе хатняй калекцыі. Асаблівы гонар — вялікі дыван (яго, на жаль, няма на выставе), які яна «выбівала» ніткамі і ўпрыгожвала кветкамі з меланжу аж 8 гадоў.

— У дарэвалюцыйнай Расіі часткай адукацыі любой маладой жанчыны, якая вучылася ў гімназіі, інстытуце высакародных дзяўчат, было вывучэнне розных відаў рукадзелля, — кажа **загадчыца музея этнаграфіі Святлана Рыбакова.** — Без гэтага ніякая адукацыя не магла лічыцца поўнай. Усе гэтыя навыкі навучэнкі атрымлівалі на вельмі высокім узроўні. Гаворка ідзе пра дамскае рукадзелле, сялянскае — гэта асобная тэма. Дык вось тое, што ствaралася да рэвалюцыі — гэта асаблівы від мастацтва. Пры новай уладзе яму ўжо не надавалася такога значэння. Жанчыны ўспомнілі пра рукадзелле зноў ужо ў цяжкія пасляваенныя 50-я гады, калі не было ў што апрануцца і не хапала сродкаў упрыгожыць свой побыт. Пачалося павальнае захапленне вышыўкай па канве. Ствараліся пано, накідкі на канапы, дарожкі, сурвэткі ў тэхніцы рышэлье.

Адметна тое, што майстрыхі студыі «Чараўніцы» неаднаразова адзначаліся на розных узроўнях. Іх вырабы вядомыя і за межамі краіны. Дарэчы, яшчэ адной нагодай для выставы стала 20-годдзе студыі. Аўтары сабралі ўсё лепшае, што было імі створана за гэты час. Пра тое, што калектыў развіваецца і рухаецца наперад, сведчыць і чарговая ўзнагарода. На адкрыцці выставы **намеснік старшыні Магілёўскага гарвыканкама Андрэй КУНЦЭВІЧ** уручыў калектыву падзячны ліст і пажадаў далейшых поспехаў.

Нэлі ЗІГУЛЯ, фота аўтара

УРАЧ, ПАЦЫЕНТ І КАМП'ЮТАР

(Заканчэнне. Пачатак на 1-й стар.)

Бадай, самай прагрэсіўнай сярод еўрапейскіх стала сістэма eHealth Эстоніі. Тут стварылі Цэнтральную базу звестак здароўя, якая ўзаемадзейнічае з рознымі мабільнымі прыладамі і збірае інфармацыю пра жыхароў на аснове персанальных ID. База ахоплівае ўсю краіну і рэгіструе гісторыі захворванняў «ад нараджэння да смерці». У яе можна дабраахвотна аддаваць інфармацыю з мабільных прылад, такіх як пульсометр, крокамер і інш. Электронная медыцына для эстонцаў — гэта адразу чатыры паслугі: электронная гісторыя здароўя, электронная рэгістратура клінік, база рэнтген-здымкаў і электронны рэцэпт, які замяняе рэцэпт папяровы і абслугоўваецца ўсімі аптэкамі краіны. Летась у Расіі завяршыўся першы этап стварэння Адзінай дзяржаўнай інфармацыйнай сістэмы ў галіне аховы здароўя — тысячы лячэбных устаноў атрымалі абароненыя сеткі, доступ да інтэрнэту, аўтаматызаваныя працоўныя месцы. Былі створаны федэральныя сэрвісы (рэестр нарматыўна-даведачнай інфармацыі, электронная рэгістратура, сістэма вядзення інтэграванай электроннай медыцынскай карткі і г.д.).

У нас ёсць магчымасці для дыстанцыйнага кансультавання арганізацый аховы здароўя раённага і абласнога ўзроўню ў вядучых спецыялістаў абласных і рэспубліканскіх медарганізацый па рэнтгеналагічных, ультрагукавых і цыталагічных даследаваннях, а таксама па пытаннях пастаноўкі дыягназу пацыентам у складаных выпадках.

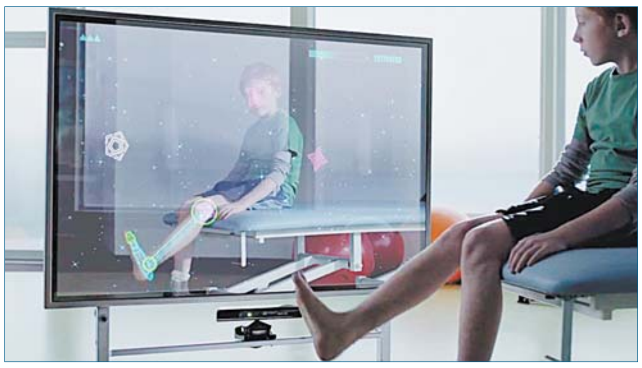

КАМП'ЮТАРЫ ЎЖО ЁСЦЬ

У нашай краіне ўсе ўстановы аховы здароўя ў той ці іншай ступені аснашчаны камп'ютарамі. Нават ФАПы і ўрачэбныя амбулаторыі. Іншая рэч, гэтай тэхнікай там могуць не карыстацца, бо... у гэтым не ўзнікла вострай патрэбы ў саміх пацыентаў. Што зробіш, не заказвае мясцовае насельніцтва талончык па інтэрнэце, не рвецца атрымаць кансультацыю па Skype... Зразумела, што інфарматызацыя найбольш актыўна развіваецца ў буйных гарадах, і ў першую чаргу — у сталіцы. У шэрагу рэспубліканскіх і абласных устаноў працуюць комплексныя медыцынскія аўтаматызаваныя сістэмы, якія ахопліваюць розныя падраздзяленні, пачынаючы з прыёму хворага ў стацыянары і заканчваючы яго выпіскай. Аўтаматызаваны працоўныя месцы ўрачоў ультрагукавой дыягностыкі, рэнтгенолага, эндаскапіста, урача агульнай практыкі і некаторых іншых. Ва ўстановах аховы здароўя Мінска завяршыўся этап аўтаматызацыі працэсу вядзення звестак (звесткі пашпарта, анамнез) аб пацыентах, атрымання і апрацоўкі неабходных статыстычных даных. Гэта стане асновай аўтаматызаванай электроннай медыцынскай карткі амбулаторнага пацыента і стацыянарнага хворага.

— Электронная ахова здароўя — гэта тая непазбежнасць, да якой мы крочым свядома і паступова, — кажа **намеснік начальніка галоўнага ўпраўлення арганізацыі медыцынскай дапамогі Міністэрства аховы здароўя Беларусі Людміла ЖЫЛЕВІЧ.** — Цяпер ідзе работа па фарміраванні электроннай амбулаторнай карткі, якая дазволіць розным спецыялістам атрымліваць усю неабходную інфармацыю. Доступ да такой інфармацыі ў любы час атрымае і сам пацыент. Гэта і будзе электронны пашпарт здароўя — з пазначэннем перанесеных захворванняў, зробленых даследаванняў і г.д. Далей неабходна забяспечыць сувязь усіх арганізацый аховы здароўя паміж сабой. Элементы гэтай сувязі сфарміраваны ў многіх рэгіёнах. Яшчэ мы гаворым пра тэлемедыцынскія тэхналогіі, якія робяць магчымымі кансультацыі ў аддаленым доступе. У нас ёсць магчымасці для дыстанцыйнага кансультавання арганізацый аховы здароўя раённага і абласнога ўзроўню ў вядучых спецыялістаў абласных і рэспубліканскіх медарганізацый па рэнтгеналагічных, ультрагукавых і цыталагічных даследаваннях, а таксама па пытаннях пастаноўкі дыягназу пацыентам у складаных выпадках. Адпрацаваная тэхналогія аддаленага кансультавання электракардыяграм. Падчас аднаго пілотнага праекта ўрачы агульнай практыкі Астравецкага раёна атрымалі магчымасць кансультацыі на ўзроўні прафесарска-выкладчыцкага складу Беларускай медыцынскай акадэміі паслядыпломнай адукацыі. Акрамя таго, урачы раёна атрымалі магчымасць дыстанцыйнага навучання падчас правядзення акадэміяй прафесійных семінараў.

ШТО ЗА ПАСЛУГІ?

Якія важныя паслугі могуць прапаноўвацца ў электронным выглядзе? Выдача ліцэнзій (на ажыццяўленне медыцынскай і фармацэўтычнай дзейнасці); рэгістрацыя лекавых сродкаў; тэлемедыцынскія кансультацыі; запіс на прыём да ўрача; доступ пацыента да сваёй медыцынскай інфармацыі (вынікі аналізаў і даследаванняў, дыягназы і заключэнні ўрачоў, выпіскі з амбулаторнай карткі); нагадванне пацыенту аб чарговым дыспансерным аглядзе (праз асабістую старонку пацыента на інфармацыйным партале медустановы, па электроннай пошце, праз рассылку SMS-паведамленняў і інш.); выпіска электронных рэцэптаў.

Чаму інфарматызацыя прасоўваецца не так хутка, як хацелася б? У першую чаргу, з-за абмежаваных фінансавых магчымасцяў для набыцця вылічальнай тэхнікі і праграмнага забеспячэння, стварэння лакальных вылічальных сетак і іх падключэння да надзейных хуткасных каналаў сувязі, недахоп кадраў IT-спецыялістаў у арганізацыях аховы здароўя. Практычна не вырашаны пытанні інфармацыйнай бяспекі. Сёння ёсць толькі дзве інфармацыйныя сістэмы, якія атрымалі атэстат па інфармацыйнай бяспецы: інфармацыйная сістэма РНПЦ неўралогіі і нейрахірургіі і рэспубліканская інфармацыйна-аналітычная сістэма па медэкспертызе і рэабілітацыі інвалідаў Рэспублікі Беларусь.

— Кожная арганізацыя аховы здароўя мае свой план, праграму інфарматызацыі, — тлумачыць **загадчык аддзялення Рэспубліканскага навукова-практычнага цэнтра медыцынскіх тэхналогій, інфарматызацыі, упраўлення і эканомікі аховы здароўя Сямён ПАЛЯКОЎ.** — У бліжэйшы час павінна цалкам завяршыцца інфарматызацыя першаснага звяна. З працоўнымі месцамі ўрачоў агульнай практыкі справа вырашана на 100 працэнтаў, чаго не скажаш аб працоўных месцах вузкіх спецыялістаў. На сёння медыцынскія інфармацыйныя сістэмы распрацаваны для ўсіх тыпаў устаноў — паліклінік, дыспансераў і г.д.

Трэба разумець, што кожнае аўтаматызаванае месца патрабуе свайго электроннага забеспячэння. Сотні камп'ютараў некаторых буйных клінік неабходна аб'ядноўваць у лакальную сетку з магутным серверам. Адна з самых важных задач — інтэграцыя медабсталявання ў інфармацыйную сістэму, аўтаматызаваная апрацоўка ўсіх даных на лакальным узроўні. Усё гэта вельмі цесна звязана ў цэлым з працэсам развіцця інфарматызацыі ў краіне.

Святлана БАРЫСЕНКА.

Мара, а не паліклініка

Галоўны ўрач 29-й гарадской паліклінікі г. Мінска Раіса ЗВАНЕЦ:

— Наша паліклініка абслугоўвае каля 36 тысяч чалавек. У нас аўтаматызавана працоўнае месца кожнага ўрача. Пачынаць, вядома, давялося з рэгістратуры, каб адразу вырашыць праблему размеркавання талонаў, нагрузкі на ўрачоў, фарміравання агульнай базы звестак аб пацыентах — хто ў нас ільготнік і г.д.

Сёння нават тыя спецыялісты, асабліва больш сталага ўзросту, якія казалі, што ніколі не сядуць за камп'ютар, чуць не жадаюць аб папяровых носьбітах, картках. Хоць мы ад апошніх не адмовіліся, бо ёсць яшчэ пакуль у іх вытворчая неабходнасць.

У нас ёсць цяпер электронны дзённік урача — пратакол агляду пацыента, электронная картка пацыента, куды трапляюць вынікі тых жа аналізаў. Ёсць і электронны рэцэпт, які пасля запаўнення раздрукоўваецца пацыенту. Выпіскі з карткі, кантроль за якасцю лячэння — усё гэта стала нашымі зручней.

Галоўны ўрач 34-й цэнтральнай раённай клінічнай паліклінікі Наталля ДЗЯРГАЧ:

— У нас ёсць Skype-кансультаванне па тых пытаннях, якія хвалююць пацыентаў, паводле вызначанага для ўрачоў графіка. Паліклініка праводзіць, напрыклад, скрынінг па раку малочнай залозы. Усе мамаграмы захоўваюцца ў электронным варыянце і ў нас, і ў гарадскім анкадыспансеры, куды мы накіроўваем дыягнастычныя звесткі. Па жаданні пацыентаў можам перадаць ім па электроннай пошце, напрыклад, вынікі аналізаў або інфармацыю аб здаровым ладзе жыцця, аб рэабілітацыйных мерапрыемствах.

Марына ГАЛАЧОВА:

«Тое, што вы бачыце на экране, у жыцці выглядае інакш»

Мы захапляемся прыгажосцю людзей на экране, але не заўсёды ведаем тых, чыімі рукамі яна створана. Таму хочацца пазнаёміць вас з жанчынай, якая ведае ўсё пра макіяж і ўражвае не толькі расповедам пра прафесію візажыста, але і талентам адрозніваць сапраўдную прыгажосць ад прыгожай карцінкі. Марына Галачова — прызнаны майстар у сферы прыгажосці, з'яўляецца лаўрэатам многіх конкурсаў, аднак свае ўзнагароды ўспрымае як стымул прафесійнага росту. Бо, як заўважае жанчына, калі вам здаецца, што вы дасягнулі вяршыні ў сваёй прафесіі — значыць, час пачынаць усё спачатку...

Пры сустрэчы Марына (яна працуе яшчэ і мастаком-грымёрам у Агенцтве тэлевізійных навін Белтэлерадыёкампаніі) расказала, як рыхтуюць да эфіру вядучых, што рабіць з капрызнымі кліентамі і ў чым сакрэт сапраўднай прыгажосці...

— Адзін вядомы чалавек сказаў, што адзенне можа змяніць не толькі постаць, але і нораў. Мабыць, і макіяж дапамагае стварыць не проста прыгожы вобраз?

— Макіяжам мы мяняем не толькі знешнасць, але і адлюстроўваем характар. Трэба стварыць вобраз для вядучай навін — значыць, робім строгі макіяж, не падкрэсліваючы нічога. А возьмем вячэрні варыянт макіяжу — там ужо можна трохі разняволіцца, дадаць яркія дэталі. І настрой кожны з варыянтаў стварае ў жанчыны свой.

— Прафесіяй візажыста вы пачалі займацца адносна нядаўна. Як атрымалася, што інжынер-эканаміст кардынальна змяніў сферу дзейнасці?

— Творчая сфера мяне заўсёды вабіла. Памятаю, нават на лекцыях сядзела і малявала розныя коміксы. Аднак вывучылася па прафесіі і нават пэўны час працавала інжынерам-эканамістам. А пасля дэкрэта зразумела: не змагу на раскладзе працаваць кожны дзень. І хачу пражываць жыццё, а не проста існаваць. Адважылася на кардынальныя перамены — пайшла вывучаць макіяж. Улічваючы, што дагэтуль я сама рэдка фарбавалася, гэта быў перш за ўсё асабісты інтарэс. Прыйшла вучыцца ў студыю Вікторыі Макейчык.

— Ведаю, што на тэлебачанне вы прыйшлі праз кастынг. Як праходзіць адбор грымёраў?

— Было боязна. Прыйшла, перада мной пасадзілі ў крэсла вядучую і сказалі: «Працуй! Праз дзве гадзіны ў яе эфір». І ты застаешся з чалавекам сам-насам. З аднаго боку, трэба паказаць сябе, а тут яшчэ і зусім незнаёмы чалавек. У такія моманты самае важнае — сабрацца і прыступіць да працы... Падрыхтавала я адну вядучую да эфіру, і мне далі яшчэ аднаго чалавека — зрабіць макіяж ужо для вячэрняга выпуску навін. Потым сказалі, што месяцы праз тры можна чакаць званка, бо яшчэ дакладна невядома, ці будуць яны браць новага спецыяліста ў штат. Я на той час толькі пачынала рабіць крокі ў прафесіі, таму, як і многім, было складана паверыць у свае сілы. Вырашыла, што нічто не патэлефануе, мабыць, знайшлі для сябе іншага грымёра. Але ўжо наступным вечарам мне пазванілі і паведамілі: «Можаце выходзіць на працу». Цяпер я разумею: калі прыходзіш на кастынг, то важна паказаць не толькі рукі, але і ўменне кантактаваць з людзьмі...

— Што самае важнае для грымёра ў працэсе працы?

— Знайсці падыход да чалавека, зразумець яго жаданні і адчуць, з якім настроем ён прыйшоў да цябе. Вядучая толькі села ў крэсла — і ўжо разумееш, разняволеная яна (бачыш: чалавек табе поўнасцю даверыўся і тады можаш рабіць тое, што лічыш патрэбным) альбо, наадварот, напружаная (дрэнны настрой ці абдумвае будучы эфір). І ў залежнасці ад сітуацыі выбіраеш, ці пагаварыць з людзьмі пра нешта нейтральнае, ці памаўчаць і проста недзе мяккім пэндзлікам пагладзіць. Гэтую навуку чалавечых узаемаадносін спасцігаеш у працэсе, і патрэбны час, каб убачыць, хто перад табой.

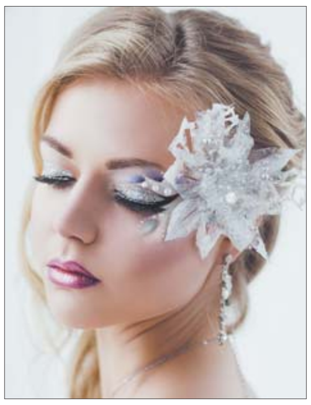

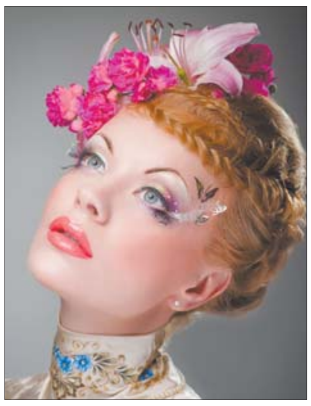

— Калі гаварыць пра вобраз людзей на тэлеэкране, якія тут дзейнічаюць правілы, забароны, сакрэты?

— У Агенцтве тэлевізійных навін тры грымёры, і падыходы да вобразу вядучых адрозніваюцца, бо кожны з нас бачыць іх па-свойму. Што да майго бачання, як павінен выглядаць вядучы навін, то тут да месца класічны, стрыманы макіяж. Блёсткі ці яшчэ нейкія дэталі проста недапушчальныя. Бываюць выпадкі, калі я рыхтую чалавека да эфіру, а потым вядучая яшчэ плануе нейкае мерапрыемства — тады можна зрабіць некаторыя акцэнты. Наогул, камера вельмі скажае адцені, таму нейкія «навінкі» ў вобразе часта і не заўважыш. Для экрана я прытрымліваюся манахромнай гамы колераў — напрыклад, пясочна-карычневыя адцені. Важна таксама, каб была ідэальная лінія броваў, тон твару, контур вуснаў, бо некаторыя гледачы звяртаюць асаблівую ўвагу на дыкцыю.

...Мы ствараем «карцінку». І тое, што вы бачыце на экране, у жыцці мае зусім іншы выгляд. Вядучыя прыходзяць да нас у грымёрку, і мы мяняем іх знешне, арыентуючыся на прыдуманы і ўзгоднены з кіраўніцтвам вобраз. І ад гэтага ў многім залежыць успрыманне інфармацыі і яе падача.

— Як можна з дапамогай касметыкі змяніць чалавека?

— Па сутнасці, выкарыстоўваючы касметыку, можна кардынальна змяняць знешнасць чалавека. Цені — не проста фарба, а паўтон, які здольны мяняць вочы. Пры нанясенні макіяжу, можна сказаць, мы лепім твар па-новаму. Нават састарыць чалавека можна адным штрыхом, калі, напрыклад, выбраць палітру колераў, якія не пасуюць вашаму кліенту. Бо правільна падабраныя колеры ўпрыгожваюць людзей, асвяжаюць іх выгляд.

— Ці складана працаваць з вядучымі-мужчынамі?

— З мужчынамі вельмі проста працаваць. Бо такіх вядучых адразу выбіраюць, улічваючы, наколькі гарманічна яны глядзяцца ў кадры. І калі вядучыя прыходзяць у грымёрку, то ім я таніравала твар — гэта самае важнае, таму што камера ўмее «разгледзець» нават маленькі нюанс. Укладваем бровы, можна нават вусны падфарбаваць, але ўсё робіцца ў натуральных адценнях. Тут, мабыць, і тоіцца найбольшая складанасць — дабіцца добрага выгляду вядучага, але паказаць адсутнасць касметыкі.

— Бываюць капрызныя кліенты?

— Для мяне праяўляць дрэнны настрой — вяршыня непрафесіяналнасці. І калі чалавек так сябе паводзіць, то тым самым дэманструе сваю нявыхаванасць. Бо ён павінен паважаць вас як прафесіянала. У такіх сітуацыях выйсце толькі адно — спрабаваць знайсці падыход. І калі табе гэта ўдаецца, то, лічы, на дзевяноста працэнтаў макіяж будзе ўдалым.

— Як сям'я ставіцца да вашай прафесіі?

— Церпяць. Ведаюць, што па-іншаму немагчыма. Я знайшла сябе ў гэтай сферы і таму нават не стаіць пытанне, ці дастаткова я зарабляю і наогул ці прынясу грошы дадому. Бо здараецца, што зарплата траціцца вельмі хутка... Не ўсе родныя ўспрымаюць маю працу сур'ёзна. Бывае цікавяцца, калі ўжо кіну займацца «гэтым» і пайду працаваць у банк. А я без сваёй працы проста жыць не магу. Калі ўявіць, што буду хадзіць на працу ад званка да званка, мець два выхадныя і выхоўваць сына, то шчаслівай наўрад ці змагу сябе адчуваць. І сын будзе бачыць, як маці проста зарабляе грошы, а не жыве цікавым жыццём. Мой муж мяне падтрымлівае, бо і сам ён чалавек творчы, таму разумее, наколькі важна мець любімы занятак.

— Пры выбары сродкаў для штодзённага макіяжу якім варта аддаваць перавагу?

— Я раю рабіць выбар на карысць якаснай касметыкі, хоць тут і не заўсёды спалучальныя паняцці цаны і якасці. І самастойна выбраць сродкі, якія падыдуць менавіта вам, таксама не лёгка. Аднак касметыка — гэта ваша аблічча, прыгажосць, таму калі вы зацікаўлены зрабіць граматны выбар, то лепш спачатку звярнуцца да спецыяліста па кансультацыю. Бо бывае як?

Пры нанясенні макіяжу, можна сказаць, мы лепім твар па-новаму. Нават састарыць чалавека можна адным штрыхом, калі, напрыклад, выбраць палітру колераў, якія не пасуюць вашаму кліенту.

Мы бачым у часопісе прыгожы макіяж і інструкцыю, як зрабіць такую прыгажосць. Але часцей за ўсё мы не ўпэўнены, што зможам яго паўтарыць, і перагортваем старонку. Затое потым ідзём у краму і чамусьці купляем тыя крэмы, цені, што бачылі на карцінцы. А ў выніку імі не карыстаемся альбо не атрымліваем жаданага эфекту. А прафесійны візажыст падкажа вам, як сэканоміць не толькі час, але і грошы на пакупцы непатрэбнай прадукцыі.

А ўвогуле для мяне першаснае значэнне мае прыгажосць унутраная. Калі душой і сэрцам чалавек прыгожы, то гэта відаць у яго позірку, харызме. А для знешняй прыгажосці жанчыне дастаткова проста ведаць базавыя навыкі догляду за сабой. Усім жанчынам, каб быць прыгожымі, я жадала б не баяцца любіць сябе.

Алена ДРАПКО.

Падпіска-2015

СА «ЗВЯЗДОЮ» — У НОВАЕ ТЭЛЕБАЧАННЕ!

Напэўна, толькі немаўля не ведае, што з надыходам 2015 года ўся краіна пераходзіць на лічбавае тэлебачанне — больш якаснае, шматпраграмнае... Для гэтага была распрацавана спецыяльная дзяржаўная праграма, для гэтага многія жыхары загадзя набылі новыя, сучасныя тэлевізары ці спецыяльнае абсталяванне. Але ж ці ўсё?

«Звязда» вырашыла паклапаціцца пра тых, хто з нейкіх прычын не паспеў гэтага зрабіць, не змог альбо не паспадзяваўся «на потым», і падчас правядзення чарговай рэкламнай гульні разыграць сярод падпісчыкаў лічбавыя тэлевізійныя рэсіверы (тое самае неабходнае абсталяванне) і суперпрыз — тэлевізар LG з дыяганаллю 99 см.

Што трэба для таго, каб выйграць? Як заўсёды — падпісацца на газету на 1-ы квартал альбо 1-е паўгоддзе і, запоўніўшы картку ўдзельніка гульні, даслаць яе ў рэдакцыю (больш падрабязная інфармацыя аб правілах змешчана ў нумары за 26 лістапада).

Для тых, хто ўжо вырашыў жыць са «Звяздой», але на новы год пакуль не падпісаўся, — маленькая падказка: зрабіце гэта цяпер, бо якраз з <u>1 па 15 снежня</u> ўсім індывідуальным падпісчыкам прапаноўваюцца зніжкі: кошт падпіскі на месяц будзе складаць 56 150 беларускіх рублёў.

Зніжкі — і ў гэты ж час — прапаноўваюцца і на іншыя выданні Выдавецкага дома «Звязда»: на газету «Літаратура і мастацтва», часопісы «Алеся», «Бярозка», «Вожык», «Маладосць», «Нёман», «Полымя», «Родная прырода».

Так што заставайцеся са «Звяздой»! А яшчэ — ведайце, што падпіска на цікавае выданне можа стаць цудоўным падарункам для вашых блізкіх, для сяброў!

1 Картка ўдзельніка — падпісчыка «Звязды» на I квартал або 1-е паўгоддзе 2015 года

Прозвішча, імя, імя па бацьку ____________________

____

Падпіска афармлена і аплачана ў ____________________
(аддзяленне сувязі)

____________________ на I кв. або 1–е паўг. 2015 года

Хатні адрас і тэлефон ________ ____________
(абавязкова) (індэкс)

____

____

Удачы ў розыгрышы!

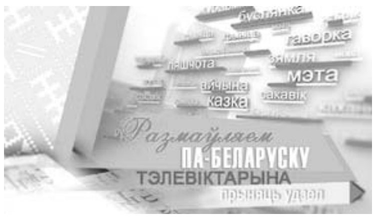

Ці вялі гавэнду за бюркай?

Штотыдзень у эфіры тэлеканала «Беларусь-3» гульня «Размаўляем па-беларуску». Для таго, каб стаць яе ўдзельнікамі, неабходна зайсці на сайт http://tvrgomel.by або http://3belarus.by і праз банер «Размаўляем па-беларуску» запоўніць заяўку на каманду з трох чалавек. Папярэдне ж праверыць сваё веданне роднай мовы можна з дапамогай «Звязды».

Ці ведалі вы, што:

✓ **Бю́рка** — пісьмовы стол. Параўнайце беларускае слова «бюрка» з польскім biurko, што значыць — стол з шуфлядкамі або шкафчыкамі.

✓ **Ба́ўка** — правядзенне часу ў розных гутарках. «Разводзіць розныя балясы гадзіну добрую падрад. І раз у часе гэтых бавак з участка роўнага сігнал: брыгадны едзе генерал!» — пісаў Якуб Колас.

✓ **Зухава́ты** — бойкі, бравы, энергічны. «Які ён важны, панаваты, выдатны, «мондры», зухаваты!» — чытаем у «Новай зямлі» Якуба Коласа.

✓ **Гаво́нда** — гутарка, размова. Слова, дарэчы, з польскай мовы, дзе яно абазначае фальклорны жанр, што нарадзіўся з застольных размоў шляхцічаў.

✓ **Калю́шкі** — ігліца хвойных дрэў. «Шнуруюць бабы і дзяўчаты і кантралююць мох узняты і тыя кучачкі калюшак, дзе грыб схаваў свой капялюшык» — зноў цытуем «Новую зямлю».

✓ **Памяце́льнік** — палка, на якую прывязваюць венік.

✓ **Задаваць тру́са** — палохацца, баяцца. Рускі аналаг — «дрожать как осиновый лист», «бояться как чёрт ладана», беларускі — святкаваць труса, падтульваць хвост.

✓ **Даць дра́ла** — уцячы. Рускі аналаг — «сделать ноги», «дать драпака (стрекача)». Па-беларуску яшчэ кажуць: кінуцца наўцёкі, даць лататы, даць стракача, даць цягу і вудачкі зматаць.

Чарговыя выпускі тэлевіктарыны глядзіце ў эфіры «Беларусь 3» ***кожную суботу ў 11.10—11.25.***

Ірына АСТАШКЕВІЧ.

Тэлесеткі

А Ў НАС — НОВЫ ГОД!

Адмысловы падарунак загадзя рыхтуе сваім гледачам тэлеканал «Беларусь 3». З 28 лістапада да 1 снежня ў Палацы культуры горада Маладзечна пройдзе запіс тэлевізійнага праекта пад агульнай назвай «Навагоднія вечары ў Маладзечне».

Удзел у канцэртах бяруць вядомыя беларускія выканаўцы і калектывы розных жанраў. Так, **сёння** для прыхільнікаў класічнай музыкі прагучыць «Сімфонія душы».

У суботу, **29 лістапада,** чакае сустрэчы з публікай вакальная група «Камерата» Белдзяржфілармоніі, якая прадставіць праграму адразу на некалькіх мовах, і арт-група «Беларусь». **30 лістапада** на адной сцэне выступяць два юбіляры — Беларускі дзяржаўны ансамбль «Песняры» і ВІА «Чараўніцы». А завершыць праграму музычных вечароў канцэрт «Зорнае спатканне».

У эфіры «Беларусь 3» тэлеверсіі ўсіх чатырох канцэртаў можна будзе ўбачыць напярэдадні Новага года.

Вікторыя ЦЕЛЯШУК

■

ПАНЯДЗЕЛАК, 1 СНЕЖНЯ

БЕЛАРУСЬ 1

6.00, 7.20, 8.15 Добрай раніцы, Беларусь!
7.00, 8.00 (з сурдаперакладам), **9.00, 12.00, 15.00, 19.00, 0.25** Навіны.
7.05, 8.05 Навіны эканомікі.
7.10, 8.10, 19.40, 0.10 Зона Х.
9.10 Галоўны эфір.
10.05 Клуб рэдактараў.
10.45 «Зорнае жыццё». «Правілы ўдачнага разводу».
11.00, 13.00, 16.00 90 секунд.
12.10, 13.55 Меладрама «Канапа для адзінокага мужчыны».
15.15, 18.40 Навіны рэгіёна.
16.05 Меладрама «Чортава кола».
17.30 Беларуская часінка.
19.20 Арэна.
20.00 Форум.
21.00 Панарама.
21.45 Серыял «След».
23.50 Актуальнае інтэрв'ю.
0.45 Дзень спорту.
1.00 Баявік «Анёлы Чарлі».

БЕЛАРУСЬ 2

7.00 Раніца.
9.00, 10.05, 21.30 Тэлебарометр.
9.05, 16.40 Серыял «Сашка».
10.35 «Зразумець і абясшкодзіць».
11.10 Серыял «Мама — дэтэктыў».
13.10 Серыял «Бафі — знішчальніца вампіраў».
15.35 «Comedy Батл. Без межаў».
17.50, 23.55 Серыял «Таксі».
18.50 Серыял «Універ».
20.55 Цела чалавека.
21.25 КЕНО.
21.35 Серыял «Віртуозы».
22.50 Дэтэктыў «Асабістыя матывы».
23.50 Хачу ў тэлевізар!
0.25 Баявік «Ніколі не здавайся».

БЕЛАРУСЬ 3

7.15 «Дабраранак».
7.45 «Хачу ўсё ведаць!».
8.00, 14.30, 19.00, 23.35 «Калейдаскоп».
8.10, 19.10 «Музычны скарб Беларусі».
8.15, 18.35 «Дыя@блог P.S.».
8.40 «Павуцінне хлусні». Драма.
10.50 «Нябачны фронт». Георгій Жукаў. Дак. фільм.
11.35 «Рыжы, сумленны, закаханы». Фільм-казка.
14.00 «Старыя казкі». Гісторыя стварэння фільма «Рыжы, сумленны, закаханы».
14.40 «Маладая гвардыя». Драма.
17.20 «Камертон». Ніна Ананіяшвілі.
17.45 «Пацалунак Сакрата». Серыял. 1-я серыя.
19.20 «Ягор Булычоў і іншыя». Драма.
20.45 «Калыханка».
21.10 Хіт парад. «Сто песень для Беларусі».
22.05 «Дыя@блог». «Пра літаратуру».
22.30 «Размаўляем па-беларуску». Тэлевіктарына.
22.55 «Подых струн». Музычная праграма. Госць: Алена Казанцава.

БЕЛАРУСЬ 5

7.00 PRO спорт. Навіны.
8.00 Баскетбол. Адзіная Ліга ВТБ. «Чырвоны Кастрычнік» — «Цмокі-Мінск».
9.40 Біятлон. Этап Кубка свету. Эстэрсунд. Змешаная эстафета.
11.10 Футбол. Беларусбанк — чэмпіянат Беларусі. Матч апошняга тура.
13.00 Футбол. Чэмпіянат Англіі. «Вест Бромвіч» — «Арсенал».
14.50 Футбол. Чэмпіянат Англіі. «Тотэнхэм» — «Эвертан».
16.45 Гандбол. Ліга чэмпіёнаў. БГК ім. Мяшкова (Беларусь) — «Лагронья» (Іспанія).
18.15 Футбол. Чэмпіянат Англіі. «Саўтгемптан» — «Манчэстэр Сіці».
20.05 Футбол. Чэмпіянат Англіі. «Сандэрленд» — «Чэлсі».
22.00 Час футбола.
22.45 Футбол. Чэмпіянат Англіі. Агляд тура.
23.40 Футбол. Ліга чэмпіёнаў. Відэачасопіс.

АНТ

6.00, 8.30, 9.00, 11.00, 13.00, 16.00, 18.00 (з субцітрамі), **20.30** Нашы навіны.
6.05 «Наша раніца».
9.05 Контуры.
10.00 «Жыць здарова!».
11.05, 13.05, 16.10, 18.15, 21.00 Навіны спорту.
11.10 «Фазэнда».
11.50 «Модны прыгавор».
13.10 «Мужчынскае/Жаночае».
14.10 «Сам-насам з усімі».
15.10, 16.15 «Час пакажа».
16.50 «Давай пажэнімся!».
18.20 «Адваротны адлік». «Космас Чурлёніса. Беларускія матывы».
19.00 «Чакай мяне».
20.00 Час.
21.05 «Справа прынцыпу».
22.15 Драма «Нікіта».
0.25 Начныя навіны.

СТБ

6.00, 7.30, 10.30, 13.30, 16.30, 19.30, 22.30 «24 гадзіны».
6.10, 17.20 «Меншчына».
6.20, 7.45 «Раніца. Студыя добрага настрою».
7.40, 20.10, 22.55 «СТБ-спорт».
8.30 «Тыдзень».
9.45 «Вялікае снеданне».
10.40, 17.30 «Званая вячэра».
11.40 «Сямейныя драмы».
12.35 «Не хлусі мне!».
13.50 «Вялікі горад».
14.30 «Зорны рынг. Бітва хітоў». Група «Баварыя» супраць групы «Gabriel K.».
15.45 «Іншая краіна». «Добрай раніцы, В'етнам!».
16.20 «Наша справа».
16.50 «Следакі».
18.30 «Эліксір маладосці».
20.00 «Сталічныя падрабязнасці».
20.15 Трылер «Абсалютная ўлада».
23.00 «Тыдзень спорту».
23.30 «Ваенная тайна».

МІР

6.00 «180 хвілін».
8.45 «Беларусь сёння».
9.10, 4.30 Маст. фільм «Вам і не снілася».
10.30 Маст. фільм «Камандзіроўка».
12.10 Дак. фільм «У свеце ежы».
13.00, 16.00, 19.00 Навіны Садружнасці (бягучы радок).
13.15, 0.40 Серыял «Дарогі Індыі».
15.05, 2.25 Серыял «Іншы свет».
15.30, 2.55 Серыял «Зямля. Тэрыторыя загадак».
16.20 Ток-шоу «Слова за словам».
17.10 Серыял «Людзі Шпака».
19.20 Серыял «Метад Лаўровай».
22.00 Маст. фільм «Блажэнная».
23.50 «Навіны (бягучы радок) культуры».
0.30 Навіны (бягучы радок). Галоўная тэма.
2.55 Серыял «Бітва за Маскву».

РТР—БЕЛАРУСЬ

7.00 «Раніца Расіі».
10.00 «Карціна свету».
10.55 Надвор'е на тыдзень.
11.00, 14.00, 17.00, 20.00 Весткі.
11.35 «Прамы эфір».
12.50 «Асабівы выпадак».
13.50, 16.50, 19.50, 0.25 Навіны — Беларусь.
14.30 «Пра самае галоўнае». Ток-шоу.
15.40 «Субмарына, якая знікла. Трагедыя К-129».
16.40 «Касманаўтыка».
17.15 «Уся Расія».
17.50 Серыял «Сэрца зоркі».
18.50 Серыял «Пакуль станіца спіць».
20.50 Серыял «Па гарачых слядах».
21.50 Серыял «Прыгожае жыццё».
0.35 «Дзяжурны па краіне». Міхаіл Жванецкі.

НТБ—БЕЛАРУСЬ

6.00 «НТБ раніцай».
8.25 «Пракурорская праверка».
9.35, 10.25 Серыял «Вяртанне Мухтара».
10.00, 13.00, 16.00, 19.00 Сёння.
11.55 «Суд прысяжных».
13.30 «Суд прысяжных. Канчатковы вердыкт».
14.40 «Справа густу».
15.10 Агляд. Надзвычайнае здарэнне.
15.40, 16.35 Серыял «Ляснік».
17.55 «Гаворым і паказваем». Ток-шоу.
20.00 Серыял «Кодэкс гонару».
22.55 Анатомія дня.
23.50 Серыял «Каўбоі».

8 КАНАЛ

7.00, 13.00, 18.50, 21.00, 23.45 «Надвор'е».
7.05, 15.45 Мультпарад.
7.20 «Сёння клюе».
7.50 Камедыя «Амерыканская дачка».
9.30 Серыял «Міс Марпл».
10.30 «Вясельны пярэпалах».
11.00 Вестэрн «Апошні з магікан».
13.05 Серыял «Каралёк — птушка пеўчая».
15.00, 18.35 «Тэлемагазін».
16.00 Серыял «Эўрыка».
16.50 «Навіны».
17.00 Серыял «Рабінзон Круза».
18.55 Серыял «Лялечны дом».
20.50 «Вечарніца». «Урокі жывой прыроды».
21.05 Трылер «Шакал».
23.20 Серыял «Незямны сёрфінг».

ВТБ

6.00 «PLAY».
8.00 М/ф «Смяшарыкі».
8.30, 18.15, 00.30 Скетч-шоу «6 кадраў».
9.00, 13.00, 19.30 Серыял «Кухня».
9.30, 13.30, 19.00 Серыял «Адночы ў міліцыі».
10.00, 20.00 Серыял «Варонiны».
11.00, 4.30 «Празорлівая».
12.00 Серыял «Метад Лаўровай».
14.00 «Знаёмцеся, мужчына!».
15.00 Серыял «90210: Новае пакаленне».
16.00 Камедыя «Плюшавы сіндром».
18.30 «Лаві момант».
21.10 Камедыя «Кухня ў Парыжы».
23.40 Скетч-шоу «Даеш моладзь».
0.00 «Дурні і дарогі».
1.00 Серыял «Зачараваныя».
5.20 Скетч-шоу «Адна за ўсіх».

КУЛЬТУРА

7.00 «Еўраньюс».
10.00, 15.00, 19.00, 23.50 Навіны культуры.
10.15, 1.40 «Наглядальнік».
11.15 «Расследаванні камісара Мегрэ». Серыял.
12.05 «Лінія жыцця». Іосіф Райхельгаўз.
12.55, 18.40, 2.40 «Сусветныя скарбы культуры».
13.10 «Салдаты». Маст. фільм.
15.10 «Тэорыя адноснасці шчасця. Паводле Андрэя Будкера». Дак. фільм.
15.50 «Паўтара пакоя, альбо Сентыментальнае падарожжа на радзіму». Маст. фільм.
17.55 Міжнароднаму конкурсу юных музыкантаў «Шчаўкунок» — 15! Іграюць лаўрэаты.
19.15 Галоўная роля.
19.30 «Сaці. Нясумная класіка...».
20.10 «Правілы жыцця».
20.40 «Добрай ночы, малыя!».
20.50 Юбілей дзяржаўнага музея. «Эрмітаж — 250».
21.20 «Тым часам».
22.05, 0.10 Глядзім... Абмяркоўваем... «Каралева Версаля». Дак. фільм.
0.45 Зоркі XXI стагоддзя. Кацярына Шчарбачэнка і Васіль Ладзюк.

НАСТАЛЬГІЯ

6.00 «Музыка ў тэатры, у кіно, на ТБ». «Музыка і мультыплікацыя». 1983 год.
7.50 Тэлевізійная гульня «Што? Дзе? Калі?». 1982 год.
9.00 Маст. фільм «Не чакалі, не гадалі».
10.30 Праграма «А». 1990 год.
11.40 Фільм-канцэрт «Старадаўнія рускія рамансы». 1982 год.
12.00 «Залаты шлягер». 1994 год.
12.50 «Аншлаг? Аншлаг». 1989 год.
14.05 Маст. фільм «Страчанае рэзво».
14.40, 17.30, 19.10 Канцэрт замежнай эстрады.
15.00 Маст. фільм «Начны госць».
16.00 Аўтарскі вечар кампазітара Д. Тухманава. 1986 год.
18.00 «...Да 16 і старэйшым». 1991 год.
18.40 Фільм-канцэрт «Поющие гитары». 1969 год.
19.35 «Гэты фантастычны свет». 1982 год.
20.40 «Паэт Генадзь Айгі чытае свае вершы». 1-я частка.
21.00, 3.00 «Мінулы час».
22.00 «Народжаныя ў СССР».
23.00 «Творчы вечар кампазітара А. Пахмутавай». 1-я частка. 1975 год.
0.00 Дак. фільм «Заўсёды з народам».
1.00 Маст. фільм «Цвецік-сяміцветік».
1.30 Тэлефільм «Следства вядуць знатакі».
4.00 «Колба часу».
5.05 «Кінапанарама». Фрагменты выпускаў 1983, 1985 і 1986 гадоў.

EUROSPORT

10.30, 16.00, 22.00 Снукер. Чэмпіянат Вялікабрытаніі.
12.00 Конны спорт. Спаборніцтвы па скачках.
13.00 Фехтаванне. Серыя Гран-пры.
14.00 Фігурнае катанне. Гран-пры.
19.30, 2.15 Футбол. Еўрагалы.
20.15 Скачкі на лыжах з трампліна. Кубак свету. Мужчыны.
21.45 WATTS.
1.00 Конны спорт. Скачкі.
1.15 Біятлон. Кубак свету. Змешаная эстафета.

КАМЕДЫЯ

6.00, 10.00, 14.30, 3.35 Серыял «Пэт і Кэбедж».
6.45 Мюзікл «Джэнтльмены аддаюць перавагу бландзінкам».
8.25 Камедыя «Тры дні з прыдуркам».
9.45, 12.25, 17.00, 19.55, 22.45, 0.50, 2.50, 5.40 Скетчком «Паміж намі».
10.45 Камедыя «Усё ўключана 2».
12.45 Камедыя «На рыбалку!».
14.50, 17.30, 22.00 Серыял «Шчаслівыя ў разводзе».
15.20 Камедыя «Містар Піткін: Ранняя пташка».
18.20 Камедыя «Шэф».
20.20 Камедыя «Дзякуй, што патурбавалі».
23.10 Камедыя «Брат і сястра».
1.15 Камедыя «All inclusive, ці ўсё ўключана!».
3.10 Серыял «Татка».
4.00 Меладрама «Невыносная жорсткасць».

ТБ3

6.00 М/ф.
8.30, 18.55, 2.15 «Каханне і пакаранне». Серыял.
10.05, 4.25 «Па справах няпоўнагадовых». Дак. серыял.
11.50, 17.55 «Справа Астахава». Дак. серыял.
12.45 «Свая праўда».
13.40, 3.45 «Аўрора». Серыял.
14.30 «Жонка. Гісторыя кахання». Марыя Арбатава.
15.55, 22.45, 3.35 «Зорныя гісторыі».
16.55 «Шчырая размова».
20.45 «Берагі маёй мары». Серыял.
21.45, 1.25 «Кветкі Зла». Серыял.
23.40 «Сакрэтныя матэрыялы». Серыял.
0.30 «Часова даступны». Мікіта Міхалкоў.

ТБ1000

6.20 Драма «Касмаполіс».
8.20 Меладрама «А вось і Полі!».
10.10, 4.30 Камедыя «Патрыманыя львы».
12.20 Мюзікл «Трымай рытм».
14.30 Драма «Валодаючы табой».
16.20 Фантастыка «Уварванне».
18.15, 2.50 Фантастыка «Людзі ў чорным».
20.00 Драма «Месца пад соснамі».
22.25 Меладрама «Знесеныя».
0.05 Драма «Патрыёт».

ТБ1000 РУСКАЕ КІНО

6.20 Драма «Князёўна Мэры».
8.15 Дэтэктыў «Каханне без страхоўкі».
10.05 Меладрама «Аднакласнікі».
11.45 Казка «Як Іванка-дурань па цуд хадзіў».
13.20 Мюзікл «Сезон цудаў».
15.05 Камедыя «Дзень грошай».
17.05 Камедыя «Кіндар-Вілейскі прывід».
18.45 Меладрама «Прагулка».
20.20 Камедыя «Мужчына з гарантыяй».
22.00 Трагікамедыя «Рэпетыцыі».
0.00 Камедыя «Навагодняя жонка».
2.00 Мюзікл «Стылягі».
4.45 Меладрама «Мегаполіс».

NATIONAL GEOGRAPHIC

6.00 Найцяжэйшы ў свеце рамонт.
7.00 Гульні розуму.
8.00 Займальная навука.
9.00, 14.00 Зона 51: Сакрэтныя файлы ЦРУ.
10.00, 15.00 Сакрэты Зоны 51 — Погляд знутры.
11.00 Машыны: разабраць і прадаць.
12.00 Мегазаводы.
13.00 Старацелі.
16.00 Няўлоўная расамаха.
17.00 Смяротна небяспечны тузін.
18.00 Апакаліпсіс: Першая сусветная вайна.
19.00 Скарбашукальнікі.
20.00 Фатальная стыхія.
21.00, 1.00, 4.00 Формула Э.
22.00, 2.00, 5.00 Суперзбудаванні Трэцяга рэйха.
23.00 Апакаліпсіс: Другая сусветная вайна.
0.00 Паранармальнае.
3.00 Апошнія тайны Трэцяга рэйха.

DISCOVERY

8.00, 10.35 Залатая ліхаманка.
8.50 У пагоні за класікай.
9.40, 14.15, 21.35 Як гэта ўстроена?
10.10, 14.40, 21.05, 5.45 Як гэта зроблена?
11.30, 6.10 Звышчалавечая навука.
12.25, 17.25 Каралі аўкцыёнаў.
13.20, 1.55 Top Gear.
15.10, 4.55 Хуткія і гучныя.
16.05, 7.05 Махінатары.
17.00 Махінатары на трасе.
18.20 Як пабудаваць суперкар.
19.15 Як уладкаваны Сусвет.
20.10 Дынама — неверагодны ілюзіяніст.
22.00 Аляска.
23.00 Скаваныя.
0.00 Голыя і напалоханыя.
1.00 Майстры выжывання.
2.50 Сапраўдныя аферысты.
3.40 Маланкавыя катастрофы.
4.05 Паляўнічыя на рэліквіі.

АЎТОРАК, 2 СНЕЖНЯ

БЕЛАРУСЬ 1

6.00, 7.20, 8.15 Добрай раніцы, Беларусь!
7.00, 8.00 (з сурдаперакладам), **9.00, 12.00, 15.00, 19.00, 0.35** Навіны.
7.05, 8.05 Навіны эканомікі.
7.10, 8.10, 19.40, 0.20 Зона Х.
9.10, 21.45 Серыял «След».
11.00, 13.00, 16.00 90 секунд.
11.05, 20.00 Серыял «Зроблена ў СССР».
12.10, 16.35 Серыял «Сямейныя меладрамы-2».
13.05 Дзень у вялікім горадзе.
14.00 Серыял «Ластаўчына гняздо».
15.15, 18.40 Навіны рэгіёна.
15.25 Серыял «Сваты 3». Заключная серыя.
17.30 Беларуская часінка.
19.20 Сфера інтарэсаў.
21.00 Панарама.
23.45 Вечар цяжкага дня з Ягорам Хрусталёвым.

БЕЛАРУСЬ 2

7.00 Раніца.
9.00, 21.30 Тэлебарометр.
9.05, 16.40 Серыял «Сашка».
10.10 «Fitnews».
10.45, 22.50 Дэтэктыў «Асабістыя матывы».
11.40, 21.35 Серыял «Віртуозы».
12.50 Ікра.
13.20, 18.50 Серыял «Універ».
15.35 «Comedy woman».
17.50, 23.55 Серыял «Таксі».
20.55 Цела чалавека.
21.25 КЕНО.
23.50 Хачу ў тэлевізар!
0.25 «Халі-галі». Скетч-шоу.

БЕЛАРУСЬ 3

7.15 «Дабрананак».
7.45 «Хачу ўсё ведаць!».
8.00, 13.15, 19.20, 0.20 «Калейдаскоп».
8.10, 13.25, 19.30 «Музычны скарб Беларусі».
8.15 «Ягор Булычоў і іншыя». Драма.

9.40, 17.45 «Дыя@блог». «Пра літаратуру».
10.10 «Усходні калідор». Драма.
11.45 «Жыццё з кіно. Народны артыст СССР Рэгімантас Адамайціс». Дак. фільм.
12.10 «Подых струн». Музычная праграма. Госць: Алена Казанцава.
12.50, 23.55 «Святло далёкай зоркі». Памяці народнага артыста Беларусі і СССР Віктара Роўды.
13.35 Канцэрт Нацыянальнага акадэмічнага народнага хору Рэспублікі Беларусь імя Г.І. Цітовіча.
14.45 «Размаўляем па-беларуску». Тэлевіктарына.
15.15 «Слуцкія паясы». Дак. фільм.
15.45 «Тебя люблю, тебе и верую...». Дак. фільм.
16.15 «Лёсы палонных генералаў». Дак. серыял.
17.00 «Пацалунак Сакрата». Серыял.
18.15 «Рахманая». Драма.
19.40 «Людзі і манекены». Мініяцюры, інтэрмедыі і маналогі ў выкананні Аркадзя Райкіна і яго трупы. 3-я серыя.
20.45 Калыханка.
21.10, 22.40 «І на каменнях растуць дрэвы». Драма.
22.15 «Дыя@блог». «Пра мову».

БЕЛАРУСЬ 5

7.00 PRO спорт. Навіны.
8.00 Час футбола.
8.45 Футбол. Чэмпіянат Англіі. Агляд тура.
9.40 Хакей. КХЛ. «Дынама» (Мінск) — ХК «Сочы».
11.35 Баскетбол. Еўрачэлендж. «Цмокі-Мінск» (Беларусь) — «Ушак» (Турцыя).
13.10 Хакей. Чэмпіянат Беларусі. ХК «Гомель» — «Нёман» (Гродна).
15.05 Футбол. Ліга чэмпіёнаў УЕФА. «Зеніт» (Расія) — «Бенфіка» (Партугалія).
16.55 Футбол. Ліга чэмпіёнаў УЕФА. «Манчэстэр Сіці» (Англія) — «Баварыя» (Германія).
18.45 Гандбол. Ліга чэмпіёнаў. Відэачасопіс.
19.15 Спорт-кадр.
19.45 Футбол. Ліга чэмпіёнаў УЕФА. БАТЭ (Беларусь) — «Порту» (Партугалія).
21.35 Футбол. Ліга чэмпіёнаў УЕФА. Агляд гульнявога дня.
22.40 Футбол. Чэмпіянат Англіі. «Манчэстэр Юнайтэд» — «Сток Сіці».

АНТ

6.00, 8.30, 9.00, 11.00, 13.00, 16.00, 18.00 (з субцітрамі), **20.30** Нашы навіны.
6.05 «Наша раніца».
9.05 «Жыць здорава!».
10.25 «Кантрольная закупка».
11.05, 13.05, 16.10, 18.15, 21.00 Навіны спорту.
11.10 «Фазэнда».
11.50 «Модны прыгавор».
13.10 «Мужчынское/Жаночае».
14.10 «Сам-насам з усімі».
15.10, 16.15 «Час пакажа».
16.50 «Давай пажэнімся!».
18.20 Серыял «Зайцаў+1».
18.50 «Няхай гавораць».
20.00 Час.
21.05 Серыял «Цудатворац».
23.10 Серыял «Як выйсці замуж за мільянера».
1.05 Начныя навіны.

СТБ

6.00, 7.30, 10.30, 13.30, 16.30, 19.30, 22.30 «24 гадзіны».
6.10, 17.20 «Міншчына».
6.20, 7.45 «Раніца. Студыя добрага настрою».
7.40, 20.10, 22.55 «СТБ-спорт».
9.00 «Тыдзень спорту».
9.35 «Такі лёс».
10.40, 17.30 «Званая вячэра».
11.35 «Сямейныя драмы».
12.35 «Не хлусі мне!».
13.50 «Гарады, якія спяваюць». Фінал.
16.50 «Следакі».
18.30 «Нам і не снілася»: «Народжаная верай». Частка 1-я.
20.00 «Сталічныя падрабязнасці».
20.15 Камедыя «Туз».
22.10 «Глядзець усім!».
23.00 «Разумней не прыдумаеш. «Белы сезон».
0.00 «Аўтапанарама».
0.20 «Меч». Серыял.

МІР

6.00 «180 хвілін».
8.45 «Агульны інтарэс».
9.10, 4.50 Маст. фільм «Не было смутку».
10.15 Маст. фільм «Блажэнная».
12.10 Серыял «У свеце прыгажосці».
13.00, 16.00, 19.00 Навіны Садружнасці (бягучы радок).
13.15, 0.40 Серыял «Дарогі Індыі».
15.05, 2.25 Серыял «Іншы свет».
15.30, 2.55 Серыял «Зямля. Тэрыторыя загадак».
16.20, 23.40 Ток-шоу «Слова за слова».
17.10 Серыял «Людзі Шпака».
19.20 Серыял «Метад Лаўрова».
22.00 Маст. фільм «Мамачкі».
0.30 Навіны (бягучы радок). Галоўная тэма.
3.20 Серыял «Бітва за Маскву».

РТР—БЕЛАРУСЬ

7.00 «Раніца Расіі».
11.00, 14.00, 17.00, 20.00 Весткі.
11.35 «Прамы эфір».
12.50 «Асаблівы выпадак».
13.50, 16.50, 19.50, 0.25 Навіны — Беларусь.
14.30 «Пра самае галоўнае». Ток-шоу.
15.40 «Калі наступіць голад».
16.40 «Факты».
17.15 «Уся Расія».
17.50 Серыял «Сэрца зоркі».
18.50 Серыял «Пакуль станіца спіць».
20.50 Серыял «Па гарачых слядах».
21.50 Серыял «Прыгожае жыццё».

НТБ—БЕЛАРУСЬ

6.00 «НТБ раніцай».
8.25 «Пракурорская праверка».
9.35, 10.25 Серыял «Вяртанне Мухтара».
10.00, 13.00, 16.00, 19.00 Сёння.
11.55 «Суд прысяжных».
13.30 «Суд прысяжных. Канчатковы вердыкт».
14.40 «Справа густу».
15.10 Агляд. Надзвычайнае здарэнне.
15.40, 16.35 Серыял «Ляснік».
17.55 «Гаворым і паказваем». Ток-шоу.
20.00 Серыял «Кодэкс гонару».
22.55 Анатомія дня.
23.50 Серыял «Каўбоі».

8 КАНАЛ

7.00, 13.10, 18.50, 20.55, 23.45 «Надвор'е».
7.05, 16.00 Мультпарад.
7.30, 18.55 Серыял «Лялечны дом».
9.15, 17.30 «Навіны».
9.25, 15.15 «Тэлемагазін».
9.45 Серыял «Міс Марпл».
10.40 Трылер «Палонніцы».
13.15 Серыял «Каралёк — птушка пеўчая».
16.25 «Кінаблакнот».
16.40 Серыял «Эўрыка».
17.40 Серыял «Рабінзон Круза».
18.30 «Тваё здароўе».
20.45 «Вечарніца». «Урокі жывой прыроды».
21.00 «Даведнік па краінах і кантынентах».
21.10 Меладрама «Прыгажосць, якая знікае».
23.20 Серыял «Незямны сёрфінг».

ВТБ

6.00 «PLAY».
8.00 М/ф «Смяшарыкі».
8.30, 18.10, 0.30 Скетч-шоу «6 кадраў».
9.00, 13.00 Серыял «Кухня».
9.30, 13.30, 19.00 Серыял «Аднойчы ў міліцыі».
10.00, 19.30 Серыял «Вароніны».
11.00, 4.30 «Празорлівая».
12.00 Серыял «Аманда О».
14.00 «Знаёмцеся, мужчына!».
15.00, 1.00 Серыял «90210: Новае пакаленне».
16.00 Камедыя «Кухня ў Парыжы».
18.30 «Лаві момант».
20.00 Серыял «Кухня 4».
21.10 Камедыя «Нагледзеўшыся дэтэктываў».
23.30 Скетч-шоу «Даеш моладзь».
0.00 «Дурні і дарогі».
5.20 Скетч-шоу «Адна за ўсіх».

КУЛЬТУРА

6.30 «Еўраньюс».
10.00, 15.00, 19.00, 23.00 Навіны культуры.
10.15, 1.55 «Наглядальнік».
11.15 «Расследаванні камісара Мегрэ». Серыял.
12.05 «Дрэва жыцця». Дак. фільм.
12.15 «Правілы жыцця».
12.40 «Захавальнікі Меліхава». Дак. фільм.
13.10 «Шлях да зорак». Маст. фільм.
14.20 «Геній рускага мадэрна. Фёдар Шэхтэль». Дак. фільм.
15.10 Academia. Аляксандр Ужанкоў. «Што ёсць час? Сярэдневяковы хранатоп».
15.55 «Аксакавы. Сямейныя хронікі». Дак. серыял. 1-я серыя.
16.35 «Саці. Нясумная класіка...».
17.15 «Астравы». Юрый Векслер.
17.55 Зоркі XXI стагоддзя. Кацярына Шчарбачэнка і Васіль Ладзюк.
18.50 «Аркадскія пастухі» Нікола Пусэна». Дак. фільм.
19.15 Галоўная роля.
19.30 Урачыстае адкрыццё XV Міжнароднага тэлевізійнага конкурсу юных музыкантаў «Шчаўкунок».
21.05 Юбілей дзяржаўнага музея. «Эрмітаж — 250».
21.35 Ступені цывілізацыі. «Космас — падарожжа ў прасторы і часе». Дак. серыял.
22.15 «Гульня ў бісер». «М.А. Астроўскі. «Як загартоўвалася сталь».
23.20 «Вочы ў вочы». Сучасныя харэографы.
23.50 «Пакуль фронт у абароне». Маст. фільм.

1.15 Аляксей Рыбнікаў. Канцэрт для альта і віяланчэлі з аркестрам.

НАСТАЛЬГІЯ

6.00 «Залаты шлягер». 1994 год.
6.50 «Аншлаг? Аншлаг». 1989 год.
8.05 Маст. фільм «Страчанае рэвю». 1961 год.
8.40, 11.30, 13.10 Канцэрт замежнай эстрады.
9.00 Маст. фільм «Начны госць».
10.00 Аўтарскі вечар кампазітара Д. Тухманава. 1986 год.
12.00 «...Да 16 і старэйшым». 1991 год.
12.40 Фільм-канцэрт «Поющие гитары». 1969 год.
13.35 «Гэты фантастычны свет». 1982 год.
14.40, 20.40 «Паэт Генадзь Айгі чытае свае вершы».
15.00, 21.00 «Мінулы час».
16.00, 22.00 «Народжаныя ў СССР».
17.00, 23.00 «Творчы вечар кампазітара А. Пахмутавай». 1975 год.
18.00 «Яловая субмарына». «Гісторыя рускага рока. Глядзячы ў цэнтр».
19.00 Фільм-канцэрт «Песні памяці маёй». 1985 год.
19.20 Тэлеспектакль «Гульня ў дэтэктыў». 1-я частка. 1987 год.
0.00 «Музыка ў тэатры, у кіно, на ТБ». «Музыка і мультыплікацыя». 1983 год.
1.50 Тэлевізійная гульня «Што? Дзе? Калі?». 1982 год.
3.00 Маст. фільм «Не чакалі, не гадалі».
4.30 Праграма «А». 1990 год.
5.40 Фільм-канцэрт «Старадаўнія рускія рамансы». 1982 год.

EUROSPORT

10.30, 15.00, 21.00, 2.45 Снукер. Чэмпіянат Вялікабрытаніі.
12.00 WATTS.
13.00 Футбол. Еўрагалы.
13.45, 19.00, 1.45 Скачкі на лыжах з трампліна. Кубак свету. Мужчыны.
20.00 Біятлон. Кубак свету. Змешаная эстафета.
1.00 Аўта- і матаспорт.
1.15 Аўтагонкі. Чэмпіянат свету па эндурансе.

КАМЕДЫЯ

6.00, 10.00, 3.10 Серыял «Пэт і Кэбедж».
6.45 Камедыя «Тры дні з прыдуркам».
8.05, 12.25, 14.15, 17.00, 19.55, 22.50, 0.50, 2.50, 5.40 Скетчком «Паміж намі».
8.25 Камедыя «На рыбалку!».
10.20, 14.30, 17.30, 22.00 Серыял «Шчаслівыя ў разводзе».
10.45 Камедыя «Містар Піткін: Ранняя пташка».
12.45 Камедыя «Шэф».
15.20 Камедыя «Брат і сястра».
18.20 Камедыя «Дзякуй, што патурбавалі».

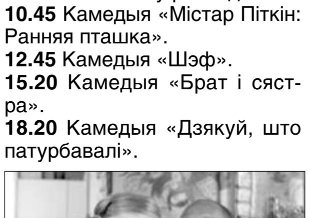

20.20 Камедыя «Паміж анёлам і д'яблам».
23.10 Меладрама «Замёрзлая з Маямі».
1.15 Камедыя «Усё ўключана 2».
4.00 Камедыя «All inclusive, ці Усё ўключана!».

ТБ3

6.00 М/ф.
7.50, 14.25 «Доктар І..».
8.20, 18.55, 2.10 «Каханне і пакаранне». Серыял.
9.55, 4.25 «Па справах няпоўнагадовых». Дак. серыял.
11.40, 17.55 «Справа Астахава». Дак. серыял.
12.40, 16.55 «Шчырая размова».
13.40 «Аўрора». Серыял.
15.00, 0.25 «Каменская». Серыял.
16.00, 22.40, 3.35 «Зорныя гісторыі».
20.45 «Берагі маёй мары». Серыял.
21.45, 1.20 «Кветкі Зла». Серыял.
23.35 «Сакрэтныя матэрыялы». Серыял.

ТБ1000

6.30, 14.25 Меладрама «Знясеныя».
8.10 Драма «Мацярык».
9.50 Фантастыка «Людзі ў чорным».
11.35, 1.35 Драма «Патрыёт».
16.05 Меладрама «Настрой індыга».
18.20 Меладрама «Поўнач у Парыжы».
20.00 Меладрама «Каханне: Інструкцыя па прымяненні».
22.10 Меладрама «Сямейка Джонсаў».
23.55 Трылер «Тайнае акно».
4.25 Драма «Шляхі і путы».

ТБ1000 РУСКАЕ КІНО

6.20 Драма «Арэлі».
8.10 Мюзікл «Сезон цудаў».
9.50 Меладрама «Прагулка».
11.25 Драма «Золата».
13.30 Камедыя «Жаніцьба».
15.20 Камедыя «Рэальны тата».
17.00 Дэтэктыў «Каханне без страхоўкі».
18.45 Камедыя «З Новым годам, мамы!».
20.20 Драма «Дуброўскі».
22.45 Меладрама «Са мною вось што адбываецца».
0.15 Драма «Падарожжа аўтастопам».
2.00 Драма «Збавенне».
4.35 Камедыя «Жаніцьба».

NATIONAL GEOGRAPHIC

6.00 Найцяжэйшы ў свеце рамонт.
7.00 Гульні розуму.
8.00 Займальная навука.
9.00, 14.00, 20.00 Формула Э: электрагонкі.
10.00, 15.00 Суперзбудаванні Трэцяга рэйха: Ракеты «Фау-2».
11.00 Машыны: разабраць і прадаць.
12.00 Мегазаводы.
13.00 Старацелі.
16.00 Каралева гіен.
17.00 Самыя небяспечныя жывёлы.
18.00, 3.00 Апакаліпсіс: Першая сусветная вайна.
19.00 Скарбашукальнікі.
21.00, 1.00, 4.00 Больш чым фокусы.
22.00, 2.00, 5.00 Картачны фокуснік.
23.00 Апакаліпсіс: Другая сусветная вайна.
0.00 Паранармальнае.

DISCOVERY

8.00, 10.35 Залатая ліхаманка.
8.50 Хуткія і гучныя.
9.40, 14.15, 21.35 Як гэта ўстроена?
10.10, 14.40, 21.05, 5.45 Як гэта зроблена?
11.30, 6.10 Глядзі ва ўсе вочы.
12.25, 17.25 Майстры выжывання.
13.20, 1.55 Top Gear.
15.10, 22.00, 4.55 У пагоні за класікай.
16.05, 7.05 Махінатары.
17.00 Махінатары на трасе.
18.20 Голыя і напалоханыя.
19.15 Скаваныя.
20.10 Дзённікі вялікай вайны.
23.00 Вялікі махінатар.
0.00 Поўны фарсаж.
1.00, 4.05 Склады.
2.50 Сапраўдныя аферысты.
3.40 Маланкавыя катастрофы.

■ Тэлесеткі

ЗАПРАШЭННЕ НА ПРАМЕНАД

Для прыхільнікаў яркага і насычанага жыцця добрая навіна ад тэлеканала «Беларусь 3»: 5 снежня адбудзецца прэм'ера інфармацыйна-забаўнага шоу «Культурны праменад». Цікавыя падзеі, аўтарытэтныя меркаванні — і ўсё гэта ў прамым эфіры.

Праграма будзе выходзіць па панядзелках і пятніцах. У канцы тыдня вядучыя праекта вырашаюць, куды ж пайсці ў выхадныя, а ў панядзелак прадстаўляюць тэлегледачам поўную справаздачу пра свой культпаход і ўражанні ад яго.

— Асаблівасць праекта ў тым, што «Культурны праменад» будуць рабіць не культуролаг і мастацтвазнаўца, а неабыякавыя да мастацтва вядучыя, якія любяць жыць цікава. І хацелі б на гэта натхніць і нашых тэлегледачоў, — **адзначае аўтар і адна з вядучых праграмы Алена БУДРЫЦОВА**. — Гледачы таксама змогуць удзельнічаць у абмеркаванні наведанага мерапрыемства, дзяліцца сваімі ўражаннямі. Напрыклад, сабраліся мы на нейкі спектакль, і яго наведаў нехта з тэлегледачоў альбо хацеў зрабіць гэта, але ў яго не атрымалася, — тады можна патэлефанаваць нам і падзяліцца сваімі думкамі наконт пастаноўкі. Па пятніцах мы будзем тэлефанаваць так званым "экспертам" — акцёрам, рэжысёрам і гэтак далей, каб стварыць поўную карціну мерапрыемства, якое плануем наведаць. Безумоўна, будзем чакаць і паведамленняў на сайце тэлеканала і ў сацыяльных сетках, дзе нашы гледачы змогуць падзяліцца сваімі рэкамендацыямі наконт культурных падзей, якія не варта абмінаць. Самыя цікавыя будуць улічвацца і агучвацца вядучымі падчас праграмы.

Плануецца, што ў аўдыторыі будзе магчымасць не толькі дыялогу з вядучымі праграмы. У перспектыве самыя актыўныя гледачы будуць запрошаны далучыцца да культурных паходаў вядучых. Дарэчы, весці праграму будзе шэсць чалавек, сярод якіх пісьменніца Тамара Лісіцкая, актрыса Марыя Федарэнка, журналіст Алена Будрыцова і фотамастакі Юрый Іваноў, Сяргей Плыткевіч і Дзмітрый Рудэнка.

Адбіралі гэтых людзей па пэўных крытэрыях. Калі казаць пра жанчын, то перш за ўсё ўлічвалі эрудыцыю і наяўнасць вопыту працы ў прамым эфіры. А вось для фатографаў лепшай "рэкамендацыяй" з'яўляліся працы, на чым спецыялізуецца кожны з іх. Так, Юрый Іваноў з задавальненнем можа адправіцца на выстаўку альбо ў тэатр, а Сяргей Плыткевіч — прыхільнік натуралізму, якому давай верталёт — і паляцелі ў поле, на прыроду. Дзмітрыя Рудэнку старшынь праграмы лічаць наогул універсалам. Здаецца, абмеркаванні людзей з рознымі густамі і пазіцыямі — добрая ідэя, каб паказваць тую ці іншую падзею з розных ракурсаў.

...Кожнаму з нас незалежна ад узросту, прафесіі і адукацыі па сілах разнастаіць свой вольны час цікавымі падзеямі, якія дапамогуць узбагаціцца духоўна. І не варта адмаўляцца ад магчымасці зірнуць на мастацтва з пазіцыі звычайнага гледача. Таму далучайцеся да дыялогу ў адкрытым фармаце пра найважнейшыя і адметныя падзеі ў культурным жыцці на тэлеканале «Беларусь 3» у праграме «Культурны праменад».

Алена ДРАПКО ■

СЕРАДА, 3 СНЕЖНЯ

БЕЛАРУСЬ 1

6.00, 7.20, 8.15 Добрай раніцы, Беларусь!
7.00, 8.00 (з сурдаперакладам), **9.00, 12.00, 15.00, 19.00, 0.45** Навіны.
7.05, 8.05 Навіны эканомікі.
7.10, 8.10, 19.40, 0.05 Зона Х.
9.10, 21.45 Серыял «След».
11.00, 13.00, 16.00 90 секунд.
11.05, 20.00 Серыял «Зроблена ў СССР».
12.10, 16.35 Серыял «Сямейныя меладрамы-2».
13.05 Дзень у вялікім горадзе.
14.00 Серыял «Ластаўчына гняздо».
15.15, 18.40 Навіны рэгіёна.
15.25, 1.15 Серыял «Сваты 4». 1-я серыя.
17.30 Беларуская часінка.
19.20, 0.25 Сфера інтарэсаў.
21.00 Панарама.
23.45 Актуальнае інтэрв'ю.
1.00 Дзень спорту.

БЕЛАРУСЬ 2

7.00 Раніца.
9.00, 21.20 Тэлебарометр.
9.05, 16.40 Серыял «Сашка».
10.10 Беларуская кухня.
10.45, 22.40 Дэтэктыў «Асабістыя матывы».
11.45 Серыял «Віртуозы».
12.55 Вышэй за дах.
13.30, 21.35 Серыял «Універ».
15.45 Рэпарцёр.
17.50 Серыял «Таксі».
18.50 Кіпень.
19.10 Біятлон. Этап кубка свету. Мужчыны. Індывідуальная гонка.
21.25 Спортлато 5 з 36.
21.30 КЕНО.
23.40 Хачу ў тэлевізар!
23.45 Камедыя «Усё або нічога».

БЕЛАРУСЬ 3

7.15 «Дабраранак».
7.45 «Хачу ўсё ведаць!».
8.00, 12.35, 19.15, 0.10 «Калейдаскоп».
8.10, 12.45, 19.25 «Музычны скарб Беларусі».
8.15 «Рахманая». Драма.
9.25, 17.15 «Дыя@блог». «Пра мову».
9.50 «І на каменнях растуць дрэвы». Драма.

12.10, 23.45 «Святло далёкай зоркі». Памяці акцёра і рэжысёра Уладзіміра Маланкіна.
12.50 «Музеі Беларусі». Мастацкая галерэя Міхаіла Савіцкага.
13.15 «Наперад у мінулае».
13.45 «І з горкіх кветак пчала прыносіць мёд». Дак. фільм.
14.40 «Таямніца душы». Гродзенская семінарыя.
15.05 «Запаведнай сцежкай». Заказнік «Лебядзіны Мох-Патокі».
15.30 «Лёсы палонных генералаў». Дак. серыял.
16.25 «Пацалунак Сакрата». Серыял.
17.40 «Джазавыя вечары ў філармоніі». Квінтэт Пятра Барона з праграмай «Kaddish» (Польшча).
19.35 «Вакансія». Камедыя.
20.45 Калыханка.
21.15, 22.40 «Пачаць ліквідацыю». Драма.
22.15 «Дыя@блог». «Пра прыгожае».

БЕЛАРУСЬ 5

7.00 PRO спорт. Навіны.
8.00 Футбол. Чэмпіянат Англіі. «Манчэстэр Юнайтэд» — «Хал Сіці».
9.55 Футбол. Чэмпіянат Англіі. «Лестэр» — «Ліверпуль».
11.45 Футбол. Чэмпіянат Англіі. «Вест Бромвіч» — «Вест Хэм».
13.40 Спорт-кадр.
14.10 Козел пра футбол.
14.25 Гандбол. Ліга чэмпіёнаў. Відэачасопіс.
14.55 Футбол. Беларусбанк — чэмпіянат Беларусі. Пераходны матч. Першая гульня. ФК «Віцебск» — «Днепр» (Магілёў).
16.55, 21.15 Плаванне. Чэмпіянат свету на кароткай вадзе.
18.55 Хакей. КХЛ. «Лакаматыў» (Яраслаўль) — «Дынама» (Мінск).
22.40 Футбол. Чэмпіянат Англіі. «Чэлсі» — «Тотэнхэм».

АНТ

6.00, 8.30, 9.00, 11.00, 13.00, 16.00, 18.00 (з субцітрамі), **20.30** Нашы навіны.
6.05 «Наша раніца».
9.05 «Жыць здарова!».
10.25 «Кантрольная закупка».
11.05, 13.05, 16.10, 18.15, 21.00 Навіны спорту.
11.10 «Фазэнда».
11.50 «Модны прыгавор».
13.10 «Мужчынскае/Жаночае».
14.10 «Сам-насам з усімі».
15.10, 16.15 «Час пакажа».
16.50 «Давай пажэнімся!».
18.20 Серыял «Зайцаў+1».
18.50 «Няхай гавораць».
20.00 Час.
21.05 Серыял «Спакуса».
23.10 Серыял «Як выйсці замуж за мільянера».
1.05 Начныя навіны.

СТБ

6.00, 7.30, 10.30, 13.30, 16.30, 19.30, 22.30 «24 гадзіны».
6.10, 17.20 «Мiншчына».
6.20, 7.45 «Раніца. Студыя добрага настрою».
7.40, 20.10, 22.55 «СТБ-спорт».
9.00 «Мінск і мінчане».
9.35 «Цэнтральны рэгіён».
10.05 «Аўтапанарама».
10.40, 17.30 «Званая вячэра».
11.35 «Сямейныя драмы».
12.35 «Не хлусі мне!».
13.50 Камедыя «Туз».
15.35 «Татальны распродаж».
16.50 «Следакі».
18.30 «Нам і не снілася»: «Нараджаныя верай».
20.00 «Сталічныя падрабязнасці».
20.15 Маст. фільм «Моцны шлюб».
22.05 «Глядзець усім!».
23.00 «Гарачы лёд».
23.20 «Скардзіцца дазваляецца».
23.40 «Сакрэтныя тэрыторыі».
0.30 «Меч». Серыял.

МІР

6.00 «180 хвілін».
8.45 «Зроблена ў СССР».
9.10, 4.40 Маст. фільм «Крок насустрач».
10.30 Маст. фільм «Залезь на Месяц».
12.10 Серыял «У свецеежы».
13.00, 16.00, 19.00 Навіны Садружнасці (бягучы радок).
13.15, 0.40 Серыял «Дарогі Індыі».
15.05, 2.25 Серыял «Іншы свет».
15.30, 2.55 Серыял «Зямля. Тэрыторыя загадак».
16.20, 23.40 Ток-шоу «Слова за слова».
17.10 Серыял «Людзі Шпака».
19.20 Серыял «Метад Лаўрова».
22.00 Маст. фільм «Майскі дождж».
0.30 Навіны (бягучы радок). Галоўная тэма.
3.20 Серыял «Бітва за Маскву».

РТР—БЕЛАРУСЬ

7.00 «Раніца Расіі».
10.00 «Мёртвыя душы. Справа Халасцякова».
11.00, 14.00, 17.00, 20.00 Весткі.
11.35 «Прамы эфір».
12.50 «Асаблівы выпадак».
13.50, 16.50, 19.50, 0.25 Навіны — Беларусь.
14.30 «Пра самае галоўнае». Ток-шоу.
15.40 «Шыфры нашага цела. Скура».
16.40 «Факты».
17.15 «Уся Расія».
17.50 Серыял «Сэрца зоркі».
18.50 Серыял «Пакуль станіца спіць».
20.50 Серыял «Па гарачых слядах».
21.50 Серыял «Прыгожае жыццё».

НТБ—БЕЛАРУСЬ

7.00 «НТБ раніцай».
8.25 «Пракурорская праверка».
9.35, 10.25 Серыял «Вяртанне Мухтара».
10.00, 13.00, 16.00, 19.00 Сёння.
11.55 «Суд прысяжных».
13.30 «Суд прысяжных. Канчатковы вердыкт».
14.40 «Справа густу».
15.10 Агляд. Надзвычайнае здарэнне.
15.40, 16.35 Серыял «Ляснік».
17.55 «Гаворым і паказваем». Ток-шоу.
20.00 Серыял «Кодэкс гонару».
22.55 Анатомія дня.
23.50 Серыял «Каўбоі».

8 КАНАЛ

7.00, 13.10, 18.50, 21.00, 23.45 «Надвор'е».
7.05, 16.00 Мультпарад.
7.30, 18.55 Серыял «Лялечны дом».
9.15, 17.30 «Навіны».
9.25 Серыял «Міс Марпл».
10.30 «Адшукваецца адпачынак».
11.05 Драма «Пералом».
13.10 Серыял «Каралёк — птушка пеўчая».
15.15, 18.35 «Тэлемагазін».
16.25 «Кінаблакнот».
16.40 Серыял «Эўрыка».
17.40 Серыял «Рабінзон Круза».
20.50 «Вечарніца». «Урокі добрых паводзін».
21.05 Драма «Ацалелы».
23.15 Серыял «Незямны сёрфінг».

ВТБ

6.00, 5.50 «PLAY».
8.00 М/ф «Смяшарыкі».
8.30, 18.05, 0.30 Скетч-шоу «6 кадраў».
9.00, 19.30 Серыял «Варонiны».
9.30, 13.30, 19.00 Серыял «Аднойчы ў міліцыі».
10.00, 20.00 Серыял «Кухня 4».
11.00, 5.00 «Празорлівая».
12.00, 1.50 Серыял «Аманда О».
13.00 Серыял «Супер Макс».
14.00 «Знаёмцеся, мужчына!».
15.00 Серыял «90210: Новае пакаленне».
16.00 Камедыя «Нагледзеўшыся дэтэктываў».
18.30 «Лаві момант».
21.10 Меладрама «Танцоўшчыца».
23.30 Скетч-шоу «Даеш моладзь».
0.00 «Дурні і дарогі».
1.00 Серыял «Метад Лаўрова».
5.20 Скетч-шоу «Адна за ўсіх».

КУЛЬТУРА

6.30 «Еўраньюс».
10.00, 15.00, 19.00, 23.00 Навіны культуры.
10.15, 1.55 «Наглядальнік».
11.15 «Расследаванні камісара Мегрэ». Серыял.
12.00 «Магія шкла». Дак. фільм.
12.15, 20.10 «Правілы жыцця».
12.40 «Красуйся, горад Пятроў!».
13.10 «Пакуль фронт у абароне». Маст. фільм.
14.40, 21.20 «Сусветныя скарбы культуры».
15.10 Academia. Аляксандр Ужанкоў. Загадкі «Слова пра паход Ігараў».
15.55 «Аксакавы. Сямейныя хронікі». Дак. серыял.
16.35 Штучны адбор.
17.15 «Больш, чым каханне». Эрнст Бірон і імператрыца Ганна Іаанаўна.
17.55 Зоркі XXI стагоддзя. Дзмітрый Хварастоўскі і Марчэла Апрэа ў Дзяржаўным Крамлёўскім палацы.
19.15 Галоўная роля.
19.30 «Абсалютны слых».
20.40 «Добрай ночы, малыя!».
20.50 Юбілей дзяржаўнага музея. «Эрмітаж — 250».
21.35 Прыступкі цывілізацыі. «Космас — падарожжа ў прасторы і часе». Дак. серыял.
22.20 Улада факта. «Права на ляноту».
23.20 «Вочы ў вочы». Сучасныя харэографы.
23.50 «Дзеля некалькіх радкоў». Маст. фільм.
1.05 Зоркі XXI стагоддзя. Кацярына Мячэціна і Аляксандр Гіндзін.

НАСТАЛЬГІЯ

6.00 «...Да 16 і старэйшым». 1991 год.
6.40 Фільм-канцэрт «Поющие гитары». 1969 год.
7.10, 19.15, 2.40, 5.30 Канцэрт замежнай эстрады.
7.35 «Гэты фантастычны свет». 1982 год.
8.40, 14.40, 20.40 «Паэт Генадзь Айгі чытае свае вершы».
9.00, 15.00, 21.00 «Мінулы час».
10.00, 16.00, 22.00 «Народжаныя ў СССР».
11.00, 17.00, 23.00 «Творчы вечар кампазітара А. Пахмутавай». 1975 год.
12.00 «Яловая субмарына». «Гісторыя рускага рока. Гледзячы ў цэнтр».
13.00 Фільм-канцэрт «Песні памяці маёй». 1985 год.
13.20, 20.20 Тэлеспектакль «Гульня ў дэтэктыў». 1987 год.
18.00 «Камера глядзіць у свет». 1990 год.
19.00 Фільм-канцэрт «Спявае Леў Лешчанка». 1979 год.
0.00 «Залатыя шлягер». 1994 год.
0.50 «Аншлаг? Аншлаг». 1989 год.
2.05 Маст. фільм «Страчанае рэвю».
3.00 Маст. фільм «Начны госць».
4.00 Аўтарскі вечар кампазітара Д. Тухманава. 1986 год.

EUROSPORT

10.30, 15.00, 21.00, 1.45 Снукер. Чэмпіянат Вялікабрытаніі.
12.00 Скачкі на лыжах з трампліна. Кубак свету. Мужчыны.
13.00 WATTS.
14.00 Біятлон. Кубак свету. Змешаная эстафета.
19.00 Біятлон. Кубак свету. Індывідуальныя спаборніцтвы. Мужчыны.
1.00, 1.40 Выбранае па серадах.
1.05 Конны спорт. Фехтаванне. Кубак нацый.
1.25 Гольф-клуб.
1.30 Лепшае за месяц.
1.35 Парусны спорт. Яхт-клуб.

КАМЕДЫЯ

6.00, 3.10 Серыял «Пэт і Кэбедж».
6.20, 10.00, 14.30, 17.30, 22.00 Серыял «Шчаслівыя ў разводзе».
6.45 Камедыя «На рыбалку!».
8.25 Камедыя «Шэф».
10.45 Камедыя «Брат і сястра».
12.25, 17.00, 22.50, 0.50, 2.50, 5.40 Скетчком «Паміж намі».
12.45 Камедыя «Дзякуй, што патурбавалі».
15.20 Меладрама «Замёрзлая з Маямі».
18.20 Камедыя «Паміж анёлам і д'яблам».
20.20 Камедыя «Кактус».
23.10 Камедыя «Бобро порржаловать».
1.15 Камедыя «Містар Піткін: Ранняя пташка».

4.00 Камедыя «Усё ўключана 2».

ТБ3

6.00 М/ф.
7.50, 14.25 «Доктар І..».
8.20, 18.55, 2.10 «Каханне і пакаранне». Серыял.
9.55, 4.25 «Па справах няпоўнагадовых». Дак. серыял.
11.45, 17.55 «Справа Астахава». Дак. серыял.
12.45, 17.00 «Шчырая размова».
13.40 «Аўрора». Серыял.
15.00, 0.25 «Каменская». Серыял.
16.00, 22.40, 3.35 «Зорныя гісторыі».
18.55 «Каханне і пакаранне». Серыял.
20.45 «Берагі маёй мары». Серыял.
21.45, 1.20 «Кветкі Зла». Серыял.
23.40 «Сакрэтныя матэрыялы». Серыял.
18.35 Камедыя «Джэнтльмены, удачы!».
20.20 Драма «Сібір. Манамур».
22.10 Меладрама «Перцы».
0.10 Драма «Чэмпіёны».
2.00 Меладрама «Аднакласнікі».
4.20 Драма «Князёўна Мэры».

ТБ1000

6.20, 14.10 Меладрама «Каханне: Інструкцыя па прымяненні».
8.40, 16.25 Трылер «Тайнае акно».
10.30 Драма «Шляхі і путы».
12.20 Камедыя «Мільён для чайнікаў».
18.10 Меладрама «Здзелка».
20.00 Камедыя «Гамбіт».
21.40 Трагікамедыя «Вундэркінды».
23.40 Камедыя «10 крокаў да поспеху».
1.30 Драма «Сапраўдныя каштоўнасці».
4.00 Драма «Валодаючы табой».

ТБ1000 РУСКАЕ КІНО

6.20 Меладрама «Мегаполіс».
8.00 Камедыя «Мужчына з гарантыяй».
9.30 Драма «Балада пра бомбера».
12.40 Казка «Кароль-алень».
14.00 Прыгоды «Стрэлы Робін Гуда».
15.25 М/ф «Пра Фядота-стральца, удалага малайца».
16.50 Камедыя «Навагодняя жонка».

NATIONAL GEOGRAPHIC

6.00 Найцяжэйшы ў свеце рамонт.
7.00 Гульні розуму.
8.00 Займальная навука.
9.00, 14.00, 20.00 Больш чым фокусы.
10.00, 15.00 Картачны фокуснік.
11.00 Машыны: разабраць і прадаць.
12.00 Мегазаводы.
13.00 Старацелі.
16.00 Тайны гуансійскіх пячор.
17.00 Самыя небяспечныя жывёлы.
18.00, 3.00 Апакаліпсіс: Першая сусветная вайна.
19.00 Скарбашукальнікі.
21.00, 1.00, 4.00 Звярыны патруль.
22.00, 2.00, 5.00 Шаша праз пекла.
23.00 Апакаліпсіс: Другая сусветная вайна.
0.00 Паранармальнае.

DISCOVERY

8.00, 10.35 Залатая ліхаманка.
9.40, 14.15, 21.35 Як гэта ўстроена?
10.10, 14.40, 21.05, 5.45 Як гэта зроблена?
11.30, 6.10 Навука магіі.
12.25, 17.25, 22.00 Склады.
13.20, 1.55 Top Gear.
15.10, 4.55 Курс экстрэмальнага кіравання.
16.05, 7.05 Махінатары.
17.00 Махінатары на трасе.
18.20 Поўны фарсаж.
19.15 Вялікі махінатар.
20.10 У пагоні за класікай.
23.00 Дарога да прыбытку.
0.00 Бітвы за кантэйнеры.
1.00, 4.05 Багажныя войны.
2.50 Сапраўдныя аферысты.
3.40 Маланкавыя катастрофы.

Гараскоп на

АВЕН. Тыдзень лепш правесці ў цішыні і адзіноце. Не варта прымаць якіх-небудзь рашэнняў. Лепш наогул адмовіцца ад актыўных дзеянняў. Справы не будуць развівацца належным чынам, а сустрэчы і зносіны толькі стомяць вас. Тыдзень падыходзіць для разважання, пошуку сябе, абдумвання таго, што адбываецца з вамі, і адпачынку ад паўсядзённых спраў. Неспрыяльны час і для новых знаёмстваў, а тым больш пабудовы рамантычных адносін.

ЦЯЛЕЦ. Перад вамі адкрываюцца новыя магчымасці ў асабістай сферы. Час спрыяльны як для новага знаёмства, так і для развіцця ўжо наяўных адносін. Ёсць усе шанцы развіць адносіны і зрабіць іх больш моцнымі. Вынік будзе дасягнуты не столькі напорам і патрабаваннямі, колькі стварэннем спрыяльнай атмасферы вакол сябе. Гэта дзейнічае значна мацней. Канец тыдня спрыяльны для недалёкіх падарожжаў.

БЛІЗНЯТЫ. Дастаткова напружаны тыдзень з пункту гледжання эмоцый і зносін з іншымі людзьмі. Вашы пачуцці не знойдуць выйсця, на душы можа быць цяжка, будуць наведваць негатыўныя думкі. У гэты час лепш за ўсё пабыць аднаму, звесці да мінімуму ўсе кантакты, бо любыя сустрэчы і зносіны толькі пагоршаць ваш стан. У гэтыя дні можна займацца справамі, звязанымі з дакументамі ці іншымі абавязковымі рэчамі, дзе вы зможаце засяродзіцца і адцягнуцца ад усяго астатняга.

РАК. У пачатку тыдня можаце дазволіць сабе трохі флірту і несур'ёзнасці, але не захапляйцеся такім станам надоўга. Знаёмствы, распачатыя ў гэты час, наўрад ці апраўдаюць вашы чаканні і перарастуць у штосьці сур'ёзнае. У хуткім часе вы расчаруецеся ў зробленым выбары, а да канца тыдня рамантычны настрой пройдзе без следу. З сярэдзіны тыдня да вас павысіцца патрабаванні на працы ці ў іншых справах, таму давядзецца надаць больш увагі надзённым праблемам і на забавы сілы і часу можа не застацца.

ЛЕЎ. Варта прытрымацца коней і не спяшацца з высновамі, рашэннямі і дзеяннямі. Паспешлівасцю можаце загнаць сябе ў тупік, з якога потым будзе няпроста выбрацца. Тыдзень неспрыяльны для якіх-небудзь пачынанняў, лепш давесці справы да канца або адкласці ўсё на потым. У другой палове тыдня магчымыя фінансавыя страты або непрадбачаныя выдаткі, матэрыяльнае становішча будзе выглядаць нестабільна. Эмацыйны фон таксама не на вышыні, таму ад зносін і сустрэч лепш устрымацца.

ДЗЕВА. У пачатку тыдня вызваліцеся ад цяжкай ношы. Тое, што так даўно вам перашкаджала і не дазваляла адчуваць сябе свабодна, вас пакіне. Праўда, спачатку гэта можа здацца непрыемным, нечаканым і ў нейкай ступені несвоечасовым. Але вельмі хутка вы адчуеце, што ўсё тое, што адбылося, вам толькі на карысць. У другой палове тыдня справы пойдуць на лад, ваш унутраны і знешні стан будзе ўсіх толькі цешыць. Добры час для завяршэння спраў і адпачынку. Будзеце адчуваць сябе камфортна і спакойна.

наступны тыдзень

ШАЛІ. Тыдзень спрыяльны з матэрыяльнага пункту гледжання. Поспех будзе спадарожнічаць пры наяўнасці вашай актыўнасці. Можаце разлічваць на падтрымку навакольных, але ініцыятыва і асноўныя рашэнні павінны зыходзіць менавіта ад вас. Больш паспяховымі будуць тыя справы, якія вы робіце з чалавекам адната з вамі полу. А вось партнёрства з супрацьлеглым полам будзе не вельмі паспяховым і можа разбалансаваць сітуацыю, што замарудзіць наблізнне поспеху. Але ў любым выпадку тыдзень будзе досыць удалым.

СКАРПІЁН. Трохі нестабільны і бязладны тыдзень. Будзе цяжка сабраць свае думкі ў кучу і націца на выкананне пастаўленых задач. Ды і наогул вызначыцца з тым, што вы хочаце і што з гэтым рабіць, будзе вельмі няпроста. Таму на працягу тыдня магчымыя розныя кіданні і адсутнасць якой-небудзь паслядоўнасці ў дзеяннях. З людзьмі вакол вас адносіны будуць напружанымі, магчымае недастатковае разуменне і проста сутыкненні па розных прычынах.

СТРАЛЕЦ. Вас будуць мучыць сумненні, таму зрабіць правільны выбар на пачатку тыдня будзе вельмі няпроста. Гэты перыяд не падыходзіць для якіх-небудзь сур'ёзных спраў, а таксама для шумных кампаній або новых рамантычных знаёмстваў. Лепш за ўсё правесці час у спакойных абставінах, у коле старых сяброў ці сваякоў. Канец тыдня лепш за ўсё падыходзіць для адзіноты і разважанняў. Паспрабуйце абмежаваць сябе ад староннix кантактаў. У гэты час зможаце разабрацца ў сабе і патлумачыць тыя сумненні, якія адольвалі вас у першыя дні тыдня.

КАЗЯРОГ. Агульная сітуацыя дастаткова спрыяльная, хоць у справах нічога асаблівага адбывацца і не будзе. Можна чакаць хай і не вялікіх, але прыемных грашовых паступленняў (падарункаў ці іншай матэрыяльнай выгады). У канцы тыдня сітуацыя з фінансамі стане яшчэ лепшай. Могуць з'явіцца шматабяцальныя планы і перспектывы, але пакуль без канкрэтных дзеянняў. Магчыма, давядзецца перагледзець сваю пазіцыю па ключавых пытаннях і змяніць нейкія погляды, каб прыйсці ў рух.

ВАДАЛЕЙ. У пачатку тыдня варта праявіць адкрытасць і камунікабельнасць — гэта добры час для зносін, наладжвання кантактаў, атрымання парад і, магчыма, нават заключэння якіх-небудзь дамоўленасцяў. Нават калі ў гэты час вам не вельмі будзе хацецца з кімсьці бачыцца, памятайце, што кантакты ў пачатку тыдня вельмі спрыяльна адаб'юцца на далейшай дзейнасці. У канцы тыдня зможаце дазволіць сабе адпачыць ад усіх і заняцца выключна асабістымі пытаннямі.

РЫБЫ. Вельмі спрыяльны час для наладжвання асабістага жыцця. На працягу ўсяго тыдня вам будзе спадарожнічаць поспех на рамантычным фронце. Магчымыя новыя знаёмствы (асабліва ў першай палове тыдня), а бліжэй да канца тыдня высокая верагоднасць аднавіць і прывесці ў парадак старыя адносіны. Эмацыйны ўздым і актыўнасць навакольных дазволіць не толькі наладзіць сваё асабістае жыццё і ўнесці ў яго новыя ноткі, але і крыху заблытаць яго, бо не выключана верагоднасць утварэння любоўнага трохвугольніка.

ЧАЦВЕР, 4 СНЕЖНЯ

БЕЛАРУСЬ 1

6.00, 7.20, 8.15 Добрай раніцы, Беларусь!
7.00, 8.00 (з сурдаперакладам), 9.00, 12.00, 15.00, 19.00, 0.55 Навіны.
7.05, 8.05 Навіны эканомікі.
7.10, 8.10, 19.40, 0.20 Зона Х.
8.50 Слова Мітрапаліта Паўла на Уводзіны ў храм Прасвятой Багародзіцы.
9.10, 21.45 **Серыял «След».**
11.00, 13.00, 16.00 90 секунд.
11.05, 20.00 **Серыял «Зроблена ў СССР».**
12.10, 16.35 **Серыял «Сямейныя меладрамы-2».**
13.05 Дзень у вялікім горадзе.
14.00 **Серыял «Ластаўчына гняздо».**
15.15, 18.40 Навіны рэгіёна.
15.25, 1.30 **Серыял «Сваты 4».**
16.35 **Серыял «Сямейныя меладрамы-2».**
17.30 Беларуская часінка.
19.20, 0.40 Сфера інтарэсаў.
21.00 Панарама.
23.50 Вечар цяжкага дня з Ягорам Хрусталёвым.
1.15 Дзень спорту.

БЕЛАРУСЬ 2

7.00 Раніца.
9.00, 21.20 Тэлебарометр.
9.05, 16.35 **Серыял «Сашка».**
10.10 Беларуская кухня.
10.45, 22.40 **Дэтэктыў «Асабістыя матывы».**
11.45 **Камедыя «Усё або нічога».**
13.45, 0.30 «Разбуральнікі міфаў».
14.45, 21.30 **Серыял «Універ».**
15.50 «Перазагрузка». Малодзёжнае ток-шоу.
17.50, 23.45 **Серыял «Таксі».**
18.50 Кіпень.
19.10 Біятлон. Этап Кубка свету. Жанчыны. Індывідуальная гонка.
21.25 КЕНО.

БЕЛАРУСЬ 3

7.15 «Дабраранак».
7.45 «Хачу ўсё ведаць!».
8.00, 12.40, 19.00, 0.20 «Калейдаскоп».
8.10, 12.50, 18.25 «Размовы пра духоўнае». Увядзенне ў храм Прасвятой Багародзіцы.
8.25 **«Вакансія». Камедыя.**
9.35, 17.30 «Дыя@блог». «Пра прыгожае».
10.00, 15.40, 19.10, 0.30 «Галасы з мінулага». Герой Савецкага Саюза Канстанцін Фролавіч Лазаненка.
10.05 **«Пачаць ліквідацыю». Драма.**
12.15, 23.50 «Святло далёкай зоркі». Памяці актрысы Ганны Абуховіч.
13.00 «Сны Максіма». Кароткаметражны фільм.
13.30 «Я люблю тебя, жизнь!». Творчы вечар акцёра тэатра і кіно, спевака і кампазітара Анатоля Длускага.
14.50 «Наперад у мінулае».
15.20 «Непрыручаная птушка». Жыццё і творчасць паэтэсы Яўгеніі Янішчыц.
15.50 «Лёсы палонных генералаў». Дак. серыял.
16.45 **«Пацалунак Сакрата». Серыял.**
18.00 «Размаўляем па-беларуску». Тэлевіктарына.
18.35 «Сіла веры».
19.25 **«Драма са старадаўняга жыцця». Маст. фільм.**
20.45 Калыханка.
21.10, 22.50 **«Ганна Карэніна». Драма.**
22.20 «Дыя@блог». «Пра вечнае».

БЕЛАРУСЬ 5

7.00 PRO спорт. Навіны.
8.00 Футбол. Беларусбанк — чэмпіянат Беларусі. Пераходны матч. Першая гульня. ФК «Віцебск» — «Днепр» (Магілёў).
9.45 Хакей. КХЛ. «Лакаматыў» (Яраслаўль) — «Дынама» (Мінск).
11.40 Футбол. Чэмпіянат Англіі. «Арсенал» — «Саўтгемптан».
13.30 Біятлон. Этап Кубка свету. Эстэрсунд. Індывідуальная гонка. Мужчыны.
15.35 Футбол. Чэмпіянат Англіі. «Чэлсі» — «Тотэнхэм».
17.25 Авертайм.
17.55 Плаванне. Чэмпіянат свету на кароткай вадзе.
21.00 Футбол. Чэмпіянат Англіі. Агляд тура.
21.55 Біятлон. Этап Кубка свету. Эстэрсунд. Індывідуальная гонка. Жанчыны.

АНТ

6.00, 8.30, 9.00, 11.00, 13.00, 16.00, 18.00 (з субцітрамі), 20.30 Нашы навіны.
6.05 «Наша раніца».
9.05 «Жыць здорава!».
10.25 «Кантрольная закупка».
11.05, 13.05, 16.10, 18.15, 21.00 Навіны спорту.
11.10 «Фазэнда».
11.50 «Модны прыгавор».
13.10 «Мужчынскае/Жаночае».
14.10 «Сам-насам з усімі».
15.10, 16.15 «Час пакажа».
16.50 «Давай пажэнімся!».
18.20 **Серыял «Зайцаў+1».**
18.50 «Няхай гавораць».
20.00 Час.
21.05 **Серыял «Спакуса».**
23.10 «Што? Дзе? Калі? у Беларусі».
0.25 «На ноч гледзячы».
1.20 Начныя навіны.

СТБ

6.00, 7.30, 10.30, 13.30, 16.30, 19.30, 22.30 «24 гадзіны».
6.10, 17.20 «Мінішчына».
6.20, 7.45 «Раніца. Студыя добрага настрою».
7.40, 20.10, 22.55 «СТБ-спорт».
9.00 «Прыгоды дылетанта».
9.40 «Гарачы лёд».
10.05 «Скардзіцца дазваляецца».
10.40, 17.30 «Званая вячэра».
11.35 «Сямейныя драмы».
12.35 «Не хлусі мне!».
13.50 **Маст. фільм «Моцны шлюб».**
15.35 «Тэтальны распродаж».
16.50 «Следакі».
18.30 «Нам і не сніласся»: «Нараджаная верай».
20.00 «Сталічныя падрабязнасці».
20.15 **Камедыя «Выбух з мінулага».**
22.15 «Глядзець усім!».
23.00 «Тайны свету».
0.00 «Аўтапанарама».
0.20 **«Меч». Серыял.**

МІР

6.00 «180 хвілін».
8.45 «Дыяспары».
9.10, 4.30 **Маст. фільм «Беражыце мужчын».**

10.30 **Маст. фільм «Майскі дождж».**
12.10 **Серыял «У свеце прыгажосці».**
13.00, 16.00, 19.00 Навіны Садружнасці (бягучы радок).
13.15, 0.40 **Серыял «Дарогі Індыі».**
15.05, 2.25 **Серыял «Іншы свет».**
15.30 **Серыял «Зямля. Тэрыторыя загадак».**
16.20, 23.40 Ток-шоу «Слова за слова».
17.10, 19.20 **Серыял «Людзі Шпака».**
22.00 **Маст. фільм «Рудзі і Сэм».**
0.30 Навіны (бягучы радок). Галоўная тэма.
2.55 **Серыял «Бітва за Маскву».**

РТР—БЕЛАРУСЬ

7.00 «Раніца Расіі».
10.00 «Кіраванне кліматам. Зброя будучыні».
11.00, 17.00, 20.00 Весткі.
11.35 «Прамы эфір».
13.00 Штогадовае пасланне Прэзідэнта РФ У.У. Пуціна Федэральнаму Сходу.
14.15, 16.50, 19.50, 23.40 Навіны — Беларусь.
14.25 «Жывое дрэва рамёстваў».
14.35 «Асаблівы выпадак».
15.35 «Шум зямлі».
16.35 «Факты».
17.15 «Мая планета».
17.50 **Серыял «Сэрца зоркі».**
18.50 **Серыял «Пакуль станіца спіць».**
20.50 **Серыял «Па гарачых слядах».**
21.50 **Серыял «Прыгожае жыццё».**
23.50 «Вечар з Уладзімірам Салаўёвым».

НТБ—БЕЛАРУСЬ

6.00 «НТБ раніцай».
8.25 «Пракурорская праверка».
9.35, 10.25 **Серыял «Вяртанне Мухтара».**
10.00, 13.00, 16.00, 19.00 Сёння.
11.55 «Суд прысяжных».
13.30 «Суд прысяжных. Канчатковы вердыкт».
14.40 «Справа густу».
15.10, 21.45 Агляд. Надзвычайнае здарэнне.
15.40, 16.35 **Серыял «Ляснік».**
17.55 «Гаворым і паказваем». Ток-шоу.
20.00 **Серыял «Кодэкс гонару».**
22.55 Анатомія дня.
23.50 **Серыял «Каўбоі».**

8 КАНАЛ

7.00, 13.05, 18.50, 21.00, 23.40 «Надвор'е».
7.05, 16.00 Мультпарад.
7.30, 18.55 **Серыял «Ляпечны дом».**
9.15, 17.35 «Навіны».
9.25 **Серыял «Міс Марпл».**
10.30 «TUT BY прадстаўляе». «Артэфакт».
11.00 Прыгоды «Выпрабаванне каралеўскага стралка Шарпа».
12.50 «Кінаблакнот».
13.10 **Серыял «Каралёк — птушка пеўчая».**
15.15 «Тэлемагазін».
16.25 «Золата маўчання».
16.45 **Серыял «Эўрыка».**
17.45 **Серыял «Рабінзон Круза».**
18.40 «Фэшн is my прафэшн».
20.50 «Вечарніца». «Урокі добрых паводзін».
21.05 «Даведнік па краінах і кантынентах».
21.15 **Камедыя «Даруй за каханне».**
23.15 **Серыял «Незямны сёрфінг».**

ВТБ

6.00 «PLAY».
8.00 М/ф «Смяшарыкі».
8.30, 18.05, 0.30 Скетч-шоу «6 кадраў».
9.00, 19.30 Серыял «Вароніны».
9.30, 13.30, 19.00 Серыял «Аднойчы ў міліцыі».
10.00, 20.00 Серыял «Кухня 4».
11.00 «Празорлівая».
12.00 Серыял «Аманда О».
13.00 Серыял «Супер Макс».
14.00 «Знаёмцеся, мужчына!».
15.00 Серыял «90210: Новае пакаленне».
16.00 Меладрама «Танцоўшчыца».
18.30, 5.20 «Лаві момант».
21.10 Фэнтэзі «Чортаў мабільнік».
23.30 Скетч-шоу «Даеш моладзь».
0.00, 5.00 «Дурні і дарогі».
1.00 Баявік «Бясстрашны».
2.40 Камедыя «Сюрпрыз».
4.10 «Кіно ў дэталях».

КУЛЬТУРА

6.30 «Еўраньюс».
10.00, 15.00, 19.00, 23.00 Навіны культуры.
10.15, 1.55 «Наглядальнік».
11.15 «Расследаванні камісара Мегрэ». Серыял.
12.00 «Палех». Дак. фільм.
12.15 Святы. «Увядзенне ў храм». Дак. фільм.
12.40 «Расія, любоў мая!»
13.10 «Дзеля некалькіх радкоў». Маст. фільм.

14.30 «Сталіца лялечнай імперыі». Дзяржаўны акадэмічны цэнтральны тэатр лялек імя С.В. Абразцова.
15.10 Academia. Аляксандр Ужанкоў. Загадкі «Слова пра паход Ігараў».
15.55 «Аксакавы. Сямейныя хронікі». Дак. серыял.
16.35 Білет у Вялікі.
17.15 Да 90-годдзя з дня нараджэння Мікалая Старшынава. «... Жыццё было і салодкім, і салёным». Дак. фільм.
17.55 Зоркі XXI стагоддзя. Карына Мячэдзіна і Аляксандр Гіндзін.
18.45, 21.15, 1.40 «Сусветныя скарбы культуры».
19.15 Галоўная роля.
19.30 Чорныя дзіркі. Белыя плямы.
20.40 «Добрай ночы, малыя!».
20.50 Юбілей дзяржаўнага музея. «Эрмітаж — 250».
21.30 Юбілей Аляксея Барташэвіча. «Салодкі яд тэатра». Дак. фільм.
22.10 «Культурная рэвалюцыя».
23.20 «Вочы ў вочы». Сучасныя харэографы.
23.50 «Узыходжанне». Маст. фільм.

НАСТАЛЬГІЯ

6.00 «Яловая субмарына». «Гісторыя рускага рока. Гледзячы ў цэнтр».
7.00 Фільм-канцэрт «Песні памяці маёй». 1985 год.
7.20, 14.20 Тэлеспектакль «Гульня ў дэтэктыў». 1987 год.
8.40, 14.40, 2.40 «Паэт Генадзь Айгі чытае свае вершы».
9.00, 15.00, 21.00, 3.00 «Мінулы час».
10.00, 16.00, 22.00, 4.00 «Народжаныя ў СССР».
11.00, 17.00, 5.00 «Творчы вечар кампазітара А. Пахмутавай». 1975 год.
12.00 «Камера глядзіць у свет». 1990 год.
13.00 Фільм-канцэрт «Спявае Леў Лешчанка». 1979 год.
13.15, 1.10 Канцэрт замежнай эстрады.
18.00 «Відавочнае—неверагоднае». 1989 год.
19.05 «Песні на вершы Я. Далматоўскага». Фільм-канцэрт. 1990 год.
19.30 Фільм-спектакль «Юнона і Авось». Пастаноўка Маскоўскага тэатра імя Ленінскага камсамола. 1983 год.
23.00 Праграма «Тэма» з У. Лісцьевым. 1993 год.
0.00 «...Да 16 і старэйшым». 1991 год.
0.40 Фільм-канцэрт «Поющие гитары». 1969 год.
1.35 «Гэты фантастычны свет». 1982 год.

EUROSPORT

10.30, 15.00, 21.15, 2.00 Снукер. Чэмпіянат Вялікабрытаніі.
12.00 Аўта- і матаспорт.
12.15 All sports.
12.45 Скачкі на лыжах з трампліна. Кубак свету. Мужчыны.
14.00 Біятлон. Кубак свету. Індывідуальныя спаборніцтвы. Мужчыны.
19.00, 1.00 Біятлон. Кубак свету. Індывідуальныя спаборніцтвы. Жанчыны.
21.00 Зімовыя віды спорту. Скіпас.

КАМЕДЫЯ

6.00, 10.00, 14.30, 17.30, 22.00, 3.35 Серыял «Шчаслівыя ў разводзе».
6.45 Камедыя «Шэф».
8.10, 12.25, 17.10, 20.00, 22.50, 0.50, 2.50, 5.40 Скетчком «Паміж намі».
8.25 Камедыя «Дзякуй, што патурбаваліся».
10.45 Меладрама «Замёрзлая з Маямі».

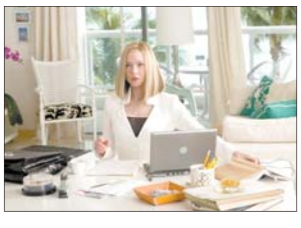

12.45 Камедыя «Паміж анёлам і д'яблам».
15.30 Камедыя «Бобро пожаловать».
18.20 Камедыя «Кактус».
20.20 Меладрама «Дзеля кахання да Мэры».
23.10 Камедыя «Оскар».
1.15 Камедыя «Брат і сястра».
3.10 Серыял «Пэт і Кэбедж».
4.00 Камедыя «Містар Піткін: Ранняя пташка».

ТБ3

6.00 М/ф.
7.50, 14.25 «Доктар І..».
8.20, 18.55, 2.10 «Каханне і пакаранне». Серыял.
9.55, 4.25 «Па справах няпоўнагадовых». Дак. серыял.
11.40, 17.55 «Справа Астахава». Дак. серыял.
12.40, 16.55 «Шчырая размова».
13.40 «Аўрора». Серыял.
15.00, 0.25 «Каменская». Серыял.
15.55, 22.45, 3.35 «Зорныя гісторыі».
20.45 «Берагі маёй мары». Серыял. Заключная серыя.
21.45, 1.20 «Кветкі Зла». Серыял. Заключная серыя.
23.40 «Сакрэтныя матэрыялы». Серыял.

ТВ1000

6.05 Камедыя «Мільён для чайнікаў».
7.55 Драма «Сапраўдныя каштоўнасці».
10.10 Камедыя «Берні».
11.55 Трагікамедыя «Вундэркінды».
13.50 Меладрама «Каханне і гонар».
15.30 Баявік «Чалавек-павук».
17.35 Драма «Месца пад соснамі».
20.00 Трылер «Прывід».
22.15 Меладрама «Настрой індыга».
0.35 Меладрама «Мы. Верым у каханне».
2.40 Меладрама «Гатэль рамантычных спатканняў».
4.20 Драма «Мацяркі».

ТВ1000 РУСКАЕ КІНО

6.20 Камедыя «Жаніцьба».
8.25 М/ф «Пра Фядота-стральца, удалага малайца».
10.10 Дэтэктыў «Смерць пад ветразем».
12.30, 3.45 Камедыя «Прыгоды жоўтага чамаданчыка».
14.00 Меладрама «Са мною вось што адбываецца».
15.25 Меладрама «Аднакласнікі».
17.05 Камедыя «Свята пад замком».
18.30 Камедыя «Горка!».
20.20 Драма «Брэсцкая крэпасць».
22.45 Камедыя «З Новым годам, мамы!».
0.20 Драма «Золата».
2.20 Прыгоды «Стрэлы Робін Гуда».
5.00 Казка «Кароль-алень».

NATIONAL GEOGRAPHIC

6.00 Найцяжэйшы ў свеце рамонт.
7.00 Гульні розуму.
8.00 Займальная навука.
9.00, 14.00, 20.00 Звярыны патруль.
10.00, 15.00 Шаша праз пекла.
11.00 Машыны: разабраць і прадаць.
12.00 Мегазаводы.
13.00 Старацелі.
16.00 Лясное царства.
17.00 Самыя небяспечныя жывёлы.
18.00, 3.00 Апакаліпсіс: Першая сусветная вайна.
19.00 Скарбашукальнікі.
21.00, 1.00, 4.00 Дзікі тунец.
22.00, 2.00, 5.00 Золата Юкана.
23.00 Апакаліпсіс: Другая сусветная вайна.
0.00 Паранармальнае.

DISCOVERY

8.00, 10.35 Залатая ліхаманка.
8.50 Курс экстрэмальнага кіравання.
9.40, 14.15, 21.35 Як гэта ўстроена?
10.10, 14.40, 21.05, 5.45 Як гэта зроблена?
11.30, 6.10 Як уладкаваны Сусвет.
12.25, 17.25 Багажныя войны.
13.20, 1.55 Top Gear.
15.10, 4.55 Поўны фарсаж.
16.05, 7.05 Махінатары.
17.00 Махінатары на трасе.
18.20 Бітвы за кантэйнеры.
19.15 Дарога да прыбытку.
20.10 Склады.
22.00 Дамы на дрэвах.
23.00 Каралі сталярнай справы.
0.00 Майстар па стварэнні басейнаў.
1.00, 4.05 Прапажы на продаж.
2.50 Сапраўдныя аферысты.
3.40 Маланкавыя катастрофы.

■ Тэлесеткі

100 НА 1

Ахвотнікаў выцягнуць шчаслівы білецік на «Еўрабачанне» сёлета пабольшала

Арганізатары нацыянальнага адборачнага тура міжнароднага конкурсу песні «Еўрабачанне-2015» падвялі першыя вынікі прыёму заявак.

Як расказала «Звяздзе» кіраўнік прэс-службы Белтэлерадыёкампаніі Святлана Смалонская-Краскоўская, на 26 лістапада было атрымана больш за 110 заявак, прычым як ад выканаўцаў, так і ад аўтараў песень. Да праслухоўвання ўжо дапушчаны 100 удзельнікаў. Аднак гэтыя лічбы не канчатковыя, бо яшчэ прыходзяць бандэролі, адпраўленыя ў апошні дзень прыёму заявак — 21 лістапада. Дарэчы, летась колькасць ахвотнікаў была крыху меншай: у папярэднім праслухоўванні ўдзельнічалі 90 выканаўцаў і калектываў.

Сярод тых, хто жадае прадставіць нашу краіну ў маі наступнага года ў Вене, хапае і новых імёнаў, і ўжо добра знаёмых публіцы артыстаў, і нават своеасаблівых «ветэранаў» нацыянальнага адбору, якія штурмуюць музычны конкурс далёка не ў першы раз. Так, заяўкі на ўдзел падалі гурты «Napoli», «Інжыр», «Аўра» і «Switter boys» (апошнія зноў паклічуць на дапамогу сясцёр-блізнят Кароль), створаны пасля конкурсу «Містар Беларусь» хлапечы дуэт «Misters» і загадзя нашумелы дзявочы гурт «Milki», які спецыяльна для конкурсу сабраў (і для якога напісаў песню) Аляксандр Рыбак, а таксама Жанет, Віталь Варанко, дуэт Юзары і скрыпачкі Маймуны, прадстаўнікі прадзюсарскага цэнтра «Спамаш» Аляксей Грос і Дар'я. І нават — хто б мог падумаць! — Гюнеш, якая пасля ўзяцця шлюбу не спыніла кар'еру спявачкі, а, здаецца, наадварот, атрымала другое дыханне. У кожнага з выканаўцаў і груп ужо загадзя падрыхтаваны свае «фішкі», якімі плануецца здзівіць журы і публіку: музычныя, моўныя, сцэнічна-эпатажныя — і настрой ва ўсіх баявы.

Каму з іх пашанцуе трапіць у лік фіналістаў адбору, стане вядома ўжо на наступным тыдні: 4 і 5 снежня ў студыі Белтэлерадыёкампаніі пройдзе праслухоўванне, а 5 снежня ўвечары прафесійнае журы агучыць свой вердыкт. Фінальны ж канцэрт, нагадаем, адбудзецца 26 снежня і абяцае быць, нягледзячы на зіму, вельмі гарачым…

ТЫЯ, ХТО МОЖА, — ПАКАЖУЦЬ

Сталі вядомыя імёны ўдзельнікаў народнага шоу «Я магу». Папярэдні спіс паўфіналістаў, у які трапілі 120 нумароў, апублікаваў тэлеканал «Беларусь 1» на афіцыйным сайце www.tvr.by.

У ліку шчаслівчыкаў больш за ўсё прадстаўнікоў Мінскай, Брэсцкай і Гомельскай абласцей, а менш за ўсіх уразілі тэлевізіёншчыкаў кандыдаты з Гродна. Самым маленькім з «народных талентаў» усяго 3–4 гады, найстарэйшай удзельніцы — 82. Зрэшты, гэтыя спіс папярэдні, падкрэсліваюць арганізатары, бо на выпадак адмоў або дыскваліфікацый удзельнікаў ёсць пэўны рэзерв: усё ж падчас кастынгаў, якія прайшлі ва ўсіх рэгіёнах краіны, журы прагледзела больш за 700 нумароў.

Цяпер здымачная група праекта разам з паўфіналістамі прыступіла да стварэння, дапрацоўкі ці шліфоўкі творчых нумароў для будучага шоу. Непасрэдна ж здымкі стартуюць на пачатку 2015 года. Як планецца, у эфір шоу «Я магу» трапяць 31 студзеня, і пачынаючы з гэтага дня, кожную суботу па вечарах будуць выходзіць 12 паўфінальных выпускаў. Фінал усенароднага спаборніцтва талентаў, у якім вызначыцца пераможца праекта, ён жа ўладальнік галоўнага прыза ў 100 мільёнаў рублёў, адбудзецца 25 красавіка.

Вікторыя ЦЕЛЯШУК

■

ПЯТНІЦА, 5 СНЕЖНЯ

БЕЛАРУСЬ 1

6.00, 7.20, 8.15 Добрай раніцы, Беларусь!
7.00, 8.00 (з сурдаперакладам), **9.00, 12.00, 15.00, 19.00, 0.15** Навіны.
7.05, 8.05 Навіны эканомікі.
7.10, 8.10, 19.40, 0.20 Зона Х.
9.10 Серыял «След».
11.00, 13.00, 16.00 90 секунд.
11.05, 20.00 Серыял «Зробленa ў СССР».
12.10, 16.35 Серыял «Сямейныя меладрамы-2».
13.05 Дзень у вялікім горадзе.
14.00 Серыял «Ластаўчына гняздо».
15.15, 18.40 Навіны рэгіёна.
15.25, 0.50 Серыял «Сваты 4».
17.25 «Terra incognita». Беларусь невядомая.
17.55 Нашы.
18.10 «Вялікі рэпартаж».
19.20 «Зона Х». Вынікі тыдня.
21.00 Панарама.
21.45 Баявік «Анёлы Чарлі-2».
23.40 «Беларусь у развіцці». Заключны фільм.
0.35 Дзень спорту.

БЕЛАРУСЬ 2

7.00 Раніца.
9.00, 21.30 Тэлебарометр.
9.05, 16.35 Серыял «Сашка».
10.10 Капейка ў капейку.
10.45 Дэтэктыў «Асабістыя матывы». Заключная серыя.
11.50 «Турыст».
12.40 Фантастыка «Стэлс».
14.50 Серыял «Універ».
16.00 Вось гэта дзіва!
17.50 Серыял «Таксі».
18.50 Фантастыка «Драпежнік».
20.55 Цела чалавека.
21.25 КЕНО.
21.35 «Бітва экстрасэнсаў».
23.10 Рэпарцёр.
0.05 Драма «Доні Браска».

БЕЛАРУСЬ 3

7.10 «Дабраранак».
7.45 «Хачу ўсё ведаць!».
8.00, 12.35, 18.50, 0.10 «Калейдаскоп».
8.10, 12.45, 19.00 «Музычны скарб Беларусі».
8.15 «Драма са страдаўняга жыцця». Маст. фільм.
9.35, 15.45 «Дыя@блог». «Правечнае».
10.00 «Ганна Карэніна». Драма.
12.15 «Персона». Юрый Лаза.
12.50 «Сіла веры».
13.15 «Аўтограф». Цырк «Юнацтва» Палаца культуры ААТ «Нафтан».
13.40 «Русалачка». М/ф.
14.10 «Музеі Беларусі». Мастацкая галерэя Міхаіла Савіцкага.
14.35 «Лёсы палонных генералаў». Дак. серыял.
16.10 «Пацалунак Сакрата». Серыял.
17.00, 23.05 «Культурны праменад».
17.40 «Віртуозы цымбалаў: Міхаіл Лявончык і Аляксандра Дзяніселя». Канцэрт з удзелам Нацыянальнага акадэмічнага народнага аркестра Беларусі імя І. Жыновіча.
19.05 «Заезны двор пасярод узгоркаў». Меладрама.
20.45 Калыханка.
21.05 «Гарбун». Драма.
23.45 «Камертон». Арганістка Полацкага Сафійскага сабора Ксенія Пагарэлая.

БЕЛАРУСЬ 5

7.00 PRO спорт. Навіны.
8.00 Авертайм.
8.30 Футбол. Чэмпіянат Англіі. Агляд тура.
9.25 Біятлон. Этап Кубка свету. Эстэрсунд. Індывідуальная гонка. Жанчыны.
11.25 Футбол. Чэмпіянат Англіі. «Чэлсі» — «Тотэнхэм».
13.20, 17.55, 21.45 Плаванне. Чэмпіянат свету на кароткай вадзе.
16.30 Фактар сілы.
16.55 Гандбол. Ліга чэмпіёнаў. Відэачасопіс.
17.25 Мір англійскай прэм'ер-лігі.
19.25 Хакей. КХЛ. «Віцязь» (Маскоўская вобл.) — «Дынама» (Мінск).
23.25 Піт-стоп.
23.55 Еўрапейскі покерны тур.

АНТ

6.00, 8.30, 9.00, 11.00, 13.00, 16.00, 18.00 (з субцітрамі), **20.30** Нашы навіны.
6.05 «Наша раніца».
9.05 «Жыць здорава!».
10.25 «Кантрольная закупка».
11.05, 13.05, 16.10, 18.15, 21.00 Навіны спорту.
11.10 «Фазэнда».
11.50 «Модны прыгавор».
13.10 «Галіна Польскіх. Па сямейных абставінах».
14.10 «Вучыцца жыць».
14.40 «Час пакажа».
16.15 П'ер Рышар у камедыі «Уцёкі».
18.20 «Чакай мяне. Беларусь».
18.55 «Поле цудаў».
20.00 Час.
21.05 «Чорна-белае».
22.10 «Голас».
0.35 «Вячэрні Мінск».
1.40 Начныя навіны.

СТБ

6.00, 7.30, 10.30, 13.30, 16.30, 19.30, 22.30 «24 гадзіны».
6.10, 17.20 «Міншчына».
6.20, 7.45 «Раніца. Студыя добрага настрою».
7.40, 20.10, 22.55 «СТБ-спорт».
9.00 «Добры дзень, доктар».
9.35 «Далёкія сваякі».
10.05 «Аўтапанарама».
10.40, 17.30 «Званая вячэра».
11.35 «Сямейныя драмы».
12.35 «Не хлусі мне!».
13.50 Камедыя «Выбух з мінулага».
15.40 «Татальны распродаж».
16.50 «Следакі».
18.35 «Такі лёс».
20.00 «Сталічныя падрабязнасці».
20.15 Камедыя «Выпадковы муж».
22.05 «Глядзець усім!».
23.00 «На тым жа месцы ў той жа час».
0.15 «Вялікая гульня». Покердуэль.
1.00 Маст. фільм «Гарадскі паляўнічы».

МІР

6.00 «180 хвілін».
8.45 «Сардэчна запрашаем».
9.10 Маст. фільм «Дамы запрашаюць кавалераў».
10.30 Маст. фільм «Рудзі і Сэм».
12.10, 5.10 Серыял «У свеце ежы».
13.00, 16.00, 19.00 Навіны Садружнасці (бягучы радок).
13.15, 0.45 Серыял «Дарогі Індыі».
15.05, 2.30 Серыял «Іншы свет».
15.30, 3.00 Серыял «Зямля. Тэрыторыя загадак».
16.20 «Злачынствы і пакаранне».
16.45 «Сакрэтныя матэрыялы».
17.10 Серыял «Людзі Шпака».
19.20 Серыял «Жанчына ў бядзе».
22.30 Маст. фільм «Адзінокім прадастаўляецца інтэрнат».
0.10 Ток-шоу «Яшчэ не разам».
3.25 «Прыгоды Македонскай».
3.40 Маст. фільм «Дзяўчына з характарам».

РТР—БЕЛАРУСЬ

7.00 «Раніца Расіі».
11.00, 14.00, 17.00, 20.00 Весткі.
11.35 «Прамы эфір».
12.50 «Асабіявы выпадак».
13.50, 16.50, 19.50, 23.55 Навіны — Беларусь.
14.30 «Пра самае галоўнае». Ток-шоу.
15.30 «Жыць на вайне. Фронт і тыл».
16.30 «Факты».
17.15 «Мая планета».
17.50 Серыял «Сэрца зоркі».

18.50 Серыял «Пакуль станіца спіць».
21.00 Серыял «Па гарачых слядах».
22.00 Маст. фільм «Іншы бераг».
0.05 «Спецыяльны карэспандэнт».

НТБ—БЕЛАРУСЬ

6.00 «НТБ раніцай».
8.25 «Пракурорская праверка».
9.35, 10.25 Серыял «Вяртанне Мухтара».
10.00, 13.00, 16.00, 19.00 Сёння.
11.55 «Суд прысяжных».
13.30 «Суд прысяжных. Канчатковы вердыкт».
14.40 «Справа густу».
15.10 Агляд. Надзвычайнае здарэнне.
15.40, 16.35 Серыял «Ляснік».
17.55 «Гаворым і паказваем». Ток-шоу.
19.50 Серыял «Кодэкс гонару».
23.30 Серыял «Канец свету».
1.00 «Спіс Норкіна».

8 КАНАЛ

7.00, 13.55, 18.50, 21.00, 23.45 «Надвор'е».
7.05, 16.00 Мультпарад.
7.30, 18.55 Серыял «Лялечны дом».
9.15, 17.50 «Навіны».
9.25 «Тэлемагазін».
9.45 Серыял «Міс Марпл».
11.40 Маст. фільм «Філадэльфійскі эксперымент».
13.15 «TUT BY прадстаўляе». «Джаз».
14.00 Серыял «Каралёк — птушка пеўчая».
16.30 «Адшукваецца адпачынак».
17.05 Серыял «Эўрыка».
18.00 Серыял «Рабінзон Круза».
20.50 «Вечарніца», «Урокі добрых паводзін».
21.05 Трылер «Сукупнасць хлусні».
23.20 Серыял «Незямны сёрфінг».

ВТБ

6.00, 4.30 «PLAY».
8.00 М/ф «Смяшарыкі».
8.30, 18.00, 0.30 Скетч-шоу «6 кадраў».
9.00, 19.30 Серыял «Варонiны».
9.30, 13.30, 19.00 Серыял «Аднойчы ў міліцыі».
10.00, 20.00 Серыял «Кухня 4».
11.00 «Празорлівая».
12.00 Серыял «Аманда О».
13.00 Серыял «Супер Макс».
14.00 «Знаёмцеся, мужчына!».
15.00 Серыял «90210: Новае пакаленне».
16.00 Фэнтэзі «Чортаў мабільнік».
18.30 «Лаві момант».
21.10 Меладрама «Анёл помсты».
23.30, 3.30 Скетч-шоу «Даеш моладзь».
0.00 «Дурні і дарогі».
1.00 «Уральскія пельмені».

КУЛЬТУРА

6.30 «Еўраньюс».
10.00, 15.00, 19.00, 23.00 Навіны культуры.
10.20 Шэдэўры старога кіно. «Шчаслівыя прыгажэйшыя». Маст. фільм.
12.10 «Правілы жыцця».
12.40 «Пісьмы з правінцыі». Сыктыўкар.
13.05 «Узыходжанне». Маст. фільм.
15.10 Вялікая опера. Фінал і гала-канцэрт (у перапынку — «За кулісамі праекта». Дак. фільм).
18.10 Галоўная роля. Спецвыпуск з Кансерваторыі з пераможцам «Вялікай оперы».
18.25 «Партугалія. Замак слёз». Дак. фільм.
19.15 XV Міжнародны тэлевізійны конкурс юных музыкантаў «Шчаўкунок». II тур. Духавыя і ўдарныя інструменты.
20.50 «Вар'яцкі дзень інжынера Баркасава». Маст. фільм.
23.20 «Вочы ў вочы». Сучасная харэографы.
23.50 «Культ кіно». «Бэці і Амар». Маст. фільм.
1.35 «Фільм, фільм, фільм». М/ф для дарослых.
1.55 «Шукальнікі». «Тайны Ляфортаўскага палаца».
2.40 «Сусветныя скарбы культуры».

НАСТАЛЬГІЯ

6.00 «Камера глядзіць у свет». 1990 год.
7.00 Фільм-канцэрт «Спявае Леў Лешчанка». 1979 год.
7.15 Канцэрт замежнай эстрады.
8.20, 1.20 Тэлеспектакль «Гульня ў дэтэктыў». 1987 год.
8.40, 2.40 «Пает Генадзь Айгі чытае свае вершы».
9.00, 15.00, 21.00, 3.00 «Мінулы час».
10.00, 16.00, 4.00 «Нараджаны ў СССР».
11.00, 5.00 «Творчы вечар кампазітара А. Пахмутавай». 1975 год.
12.00 «Відавочнае—неверагоднае». 1989 год.
13.05 «Песні на вершы Я. Далматоўскага». Фільм-канцэрт. 1990 год.
13.30 Фільм-спектакль «Юнона і Авось». Пастаноўка Маскоўскага тэатра імя Ленінскага камсамола. 1983 год.
17.00 Праграма «Тэма» з У. Лісцьевым. 1993 год.
18.00 Дак. фільм «Чалавек загадкавы».
19.05 Фільм-канцэрт «Вір». Спявае Аляксандр Барыкін. 1990 год.
19.30 Тэлефільм «Следства вядуць знатакі».
22.00 «Колба часу».
23.00 «Кінапанарама». Фрагменты выпускаў 1984—85 гадоў.
0.00 «Яловая субмарына». «Гісторыя рускага рока. Глядзячы ў цэнтр».
1.00 Фільм-канцэрт «Песні памяці маёй». 1985 год.

EUROSPORT

10.30, 17.00 Снукер. Чэмпіянат Вялікабрытаніі.
13.00 WATTS.
14.00 Біятлон. Кубак свету. Індывідуальныя спаборніцтвы. Жанчыны.
15.00 Зімовыя віды спорту. Скі-пас.
15.15, 2.45 Лыжныя гонкі. Кубак свету.
19.00 Скачкі на лыжах з трампліна. Кубак свету. Жанчыны.
19.45 Скачкі на лыжах з трампліна. Кубак свету. Мужчыны.
20.45 Горныя лыжы. Кубак свету. Мужчыны.
22.15 Горныя лыжы. Кубак свету. Жанчыны.
0.00 Конны спорт. European Masters.
1.30 Аўта- і матаспорт.
1.45 Самыя моцныя людзі планеты. Ліга чэмпіёнаў.

КАМЕДЫЯ

6.00, 10.00, 14.30, 17.30, 22.00, 3.10 Серыял «Шчаслівыя ў разводзе».
6.45 Камедыя «Дзякуй, што патурбавалі».
8.25 Камедыя «Паміж анёлам і д'яблам».
11.00 Камедыя «Бобро поржаловать».
12.45 Камедыя «Кактус».
15.20 Камедыя «Оскар».
17.05, 19.55, 22.45, 2.50, 5.40 Скетчком «Паміж намі».
18.20 Меладрама «Дзеля кахання да Мэры».
20.20 Сямейная камедыя «Нянькі».
23.10 Камедыя «Астэрыкс на Алімпійскіх гульнях».
1.15 Меладрама «Замёрзлая з Маямі».
4.00 Камедыя «Брат і сястра».

ТБ3

6.00 М/ф.
7.45, 14.25. 4.00 «Доктар І..».
8.15, 18.55, 1.45 «Каханне і пакаранне». Серыял.
9.55, 4.25 «Па справах няпоўнагадовых». Дак. серыял.
11.40, 17.55 «Справа Астахава». Дак. серыял.
12.40, 16.55 «Шчырая размова».
13.40 «Аўрора». Серыял.
15.00, 1.00 «Каменская». Серыял.
15.55, 22.15, 3.15 «Зорныя гісторыі».
18.50 «Каханне і пакаранне». Серыял.
20.40 Камедыя «Тэорыя хаосу».

23.10 «Гісторыі выратавання».
23.40 «Жывеш толькі двойчы». Дак. фільм.

ТБ1000

6.10, 12.40 Баявік «Чалавек-павук».
8.30 Драма «Сховішча».
10.50 Драма «Мацярык».
14.50, 2.10 Баявік «Круты і цыпачкі».
16.40 Меладрама «Добрая дзяўчынка».
18.20 Камедыя «Гамбіт».
20.00 Драма «Дарыян Грэй».
22.00 Трылер «Чырвоны дракон».
0.20 Драма «Валодаючы табой».
4.20 Камедыя «10 крокаў да поспеху».

ТБ1000 РУСКАЕ КІНО

6.20 Казка «Як Іванка-дурань па цуд хадзіў».
7.50 Мюзікл «Стылягі».
10.05 Казка «Кароль-алень».
11.25 Меладрама «Кароткія сустрэчы».
13.05 Драма «Хрусталёў, машыну!».
15.35 Драма «Мелодыя для катрынкі».
18.10 Драма «Гарпастум».
20.20 Драма «Каляфутбола».
22.20 Драма «Шагал-Малевіч».
0.25 Камедыя «Тарыф Навагодні».
2.05 Драма «Сібір. Манамур».
4.20 Драма «Арэлі».

NATIONAL GEOGRAPHIC

6.00 Найцяжэйшы ў свеце рамонт.
7.00 Гульні розуму.
8.00 Займальная навука.
9.00, 14.00, 20.00 Дзікі тунец.
10.00, 15.00 Золата Юкана.
11.00 Машыны: разабраць і прадаць.
12.00 Мегазаводы.
13.00 Старацелі.
13.30, 19.00 Скарбашукальнікі.
16.00 Тайны марскога д'ябла.
17.00 Самыя небяспечныя жывёлы.
18.00, 3.00 Апакаліпсіс: Першая сусветная вайна.
21.00, 1.00, 4.00 Ізумруд за 400 мільёнаў долараў.
22.00, 2.00, 5.00 Разбагацей або памры на капальні.
23.00 Апакаліпсіс: Другая сусветная вайна.
0.00 Паранармальнае.

DISCOVERY

8.00, 10.35 Залатая ліхаманка.
8.50 Поўны фарсаж.
9.40, 14.15, 21.35 Як гэта ўстроена?
10.10, 14.40, 21.05, 5.45 Як гэта зроблена?
11.30, 0.00, 6.10 Дынама — неверагодны ілюзіяніст.
12.25, 17.25 Прапажы на продаж.
13.20, 1.55 Top Gear.
15.10, 4.55 У пагоні за класікай.
16.05, 7.05 Махінатары.
17.00 Махінатары на трасе.
18.20 Майстар па стварэнні басейнаў.
19.15 Каралі сталярнай справы.
20.10 Дамы на дрэвах.
22.00 Як пабудаваць суперкар.
23.00 Як уладкаваны Сусвет.
1.00, 4.05 Каралі аўкцыёнаў.
2.50 Сапраўдныя аферысты.
3.40 Маланкавыя катастрофы.

СУБОТА, 6 СНЕЖНЯ

БЕЛАРУСЬ 1

6.50 Існасць.
7.15 Меладрама «Тэрмінова! Шукаю мужа».
9.00, 12.00, 15.00 Навіны.
9.10 Клуб рэдактараў.
9.45, 23.40 Серыял «Байкі Міцяя».
10.55 «Пра ежу!».
11.30 Кулінарная дыпламатыя.
12.10 Гісторыі рамонту.
12.45 «Здароўе». Ток-шоу.
13.25 БеларусьLIFE.
13.55 «Зорнае жыццё». «Крызіс сярэдняга ўзросту».
15.15 Навіны рэгіёна.
15.30 «Беларусь у развіцці». Заключны фільм.
16.00, 0.55 «Вялікая розніца».
17.20 Меладрама «Мядовае каханне».
21.00 Панарама.
21.40 Камедыя «Выпадковыя знаёмыя».
0.45 Дзень спорту.

БЕЛАРУСЬ 2

6.55 Фільм-казка «Сцяпанава памятка».
8.15 Толькі для дарослых.
8.30 М/с «Аватар: Легенда пра Аанга».
9.50 Беларуская кухня.
10.30, 21.05 Тэлебарометр.
10.35, 21.45 Серыял «Універ. Новы інтэрнат».
12.15 Капейка ў капейку.
12.50 Вось гэта дзіва!
13.25 Біятлон. Этап Кубка свету. Мужчыны. Спрынт.
15.00 «Бітва экстрасэнсаў».
16.40 Біятлон. Этап Кубка свету. Жанчыны. Спрынт.
18.05 «Comedy woman».
19.15 Ваша лато.
19.55 Латарэя «Пяцёрачка».
20.05 «Сустрэча з ...» Аляксандра Гайдук.
20.40 Кіпень.
21.00 КЕНО.
21.10 Футбол. Ліга чэмпіёнаў УЕФА. Відэасапіс.
23.25 Ікра.
23.55 Серыял «Бафі — знішчальніца вампіраў».

БЕЛАРУСЬ 3

8.00, 13.50, 17.00, 23.45 «Калейдаскоп».
8.10, 14.00, 17.10 «Музычны скарб Беларусі».
8.15 «Заезны двор пасярод узгоркаў». Меладрама.
9.55 «Пра тое, што помню і люблю. Ніна Ургант». Дак. фільм.
10.15 «Вайна пад стрэхамі». Драма.
11.45 «Сыны ідуць у бой». Драма.
13.20 «Размаўляем па-беларуску». Тэлевіктарына.
14.05 «Людзі і манекены». Мініяцюры, інтэрмедыі і маналогі ў выкананні Аркадзя Райкіна і яго трупы. 4-я серыя.
15.25 «Скарамуш». Маст. фільм.
17.15 «Музеі Беларусі». Дзяржаўны літаратурна-мемарыяльны музей Якуба Коласа.
17.40 Вечар аўтарскай песні памяці тэлежурналіста Аляксандра Чуланава.
18.35 «Дыя@блог P.S.».
19.05 Серыял «Робін з Шэрвуда».
20.45 Калыханка.
21.15 «Насмешка». Драма.
22.55 «Будзе доўгім развітанне...». Фільм-партрэт кінарэжысёра Міхаіла Пташука.

БЕЛАРУСЬ 5

7.00 PRO спорт. Навіны.
8.00 Футбол. Беларусбанк — чэмпіянат Беларусі. Пераходны матч. Першая гульня. ФК «Віцебск» — «Днепр» (Магілёў).
9.45 Футбол. Чэмпіянат Англіі. Агляд тура.
10.40 Хакей. КХЛ. «Віцязь» (Маскоўская вобл.) — «Дынама» (Мінск).
12.30 Піт-стоп.
12.55 Свет англійскай прэм'ер-лігі.
13.25 Футбол. Беларусбанк — чэмпіянат Беларусі. Пераходны матч. Другая гульня. «Днепр» (Магілёў) — ФК «Віцебск».
15.40 Футбол. Чэмпіянат Англіі. «Ньюкасл» — «Чэлсі».
17.55 Плаванне. Чэмпіянат свету на кароткай вадзе.
20.20 Гандбол. Ліга чэмпіёнаў. Відэасапіс.
20.55 Гандбол. Ліга чэмпіёнаў. «Металург» (Македонія) — БГК ім. Мяшкова (Беларусь).
22.35 Футбол. Чэмпіянат Англіі. «Манчэстэр Сіці» — «Эвертан».

АНТ

7.00 «Суботняя раніца».
8.00, 9.00, 16.00, 20.30 Нашы навіны.
9.05 М/с «Смяшарыкі». Новыя прыгоды.
9.20 «Здароўе».
10.25 «Смак».
11.05 «Ідэальны рамонт».
12.05 «Разумніцы і разумнікі».
12.50 «Вячаслаў Нявінны. Смех скрозь слёзы».
13.50 «У наш час».
15.15 «Рассмяшы коміка».
16.15, 21.00 Навіны спорту.
16.20 «Вялікія гонкі».
17.50 «100 мільёнаў».
18.45 Нацыянальная музычная прэмія «Ліра».
21.05 «Сёння ўвечары».
22.50 Міжнародны конкурс прыгажосці «Miss Supranational-2014».
0.50 «Што? Дзе? Калі?».

СТБ

6.00 «Студэнты 2». Серыял.
7.35 «Анфас».
7.50 Камедыя «Выпадковы муж».
9.35 «Чыстая работа».
10.30 «Гэта мой дом».
11.10 «Дарагая перадача».
11.30 «Мінск і мінчане».
12.05 «Прыгоды дылетанта».
12.40 «Сакрэтныя тэрыторыі».
13.40 Меладрама «Зорка чароўнага шчасця», 1-я серыя.
15.20 «Ваенная тайна».
16.30, 19.30 «24 гадзіны».
16.45 «Наша справа».
17.00 «Вялікі горад».
17.35 «Эліксір маладосці».
18.25 «Разумней не прыдумаеш. «Белы сезон».
20.00 «СТБ-спорт».
20.10 Трылер «Канстанцін».
22.30 «Зорны рынг. Бітва хітоў». «PROSPEKT» супраць «Сочы».
23.45 Маст. фільм «Тэорыя змовы».
1.55 «Глядзець усім!».

МІР

6.00 М/ф.
7.45 «Зямля і неба».
8.10 «Саюзнікі».
8.35 «Сабака ў доме».
9.00 «Скажыце, чаму?».
9.30 «Ой, мамачкі».
10.00, 16.00 Навіны (бягучы радок).
10.15 «Любімыя акцёры».
10.40 Маст. фільм «Адзінокім прадастаўляецца інтэрнат».
12.15 Серыял «Жанчына ў бядзе».
15.30 «Сабака ў доме».
16.15 Серыял «Адкрыцці. Рэванш».
21.40 Серыял «Поўня».
1.15 Маст. фільм «Боская зброя».
3.50 Маст. фільм «Светлы шлях».

РТР—БЕЛАРУСЬ

7.00 «Пакой смеху».
7.25 Камедыя «Раз, два! Кахаю цябе!».
11.00, 14.00 Весткі.
11.10 «Суботнік».
11.50 «Планета сабак».
12.20 Маст. фільм «Маналог».
14.15 Серыял «Мора па калена».
16.10 «Уся Расія».
16.25 «Гэта смешна».
19.00 «Карціна свету».
19.55 Надвор'е на тыдзень.
20.00 Весткі ў суботу.
20.45 «У жыцці раз бывае 60!». Юбілейны канцэрт Ігара Крутога.
22.55 Маст. фільм «Брацкія сувязі».

НТБ—БЕЛАРУСЬ

6.05 Серыял «Гончыя».
6.50, 8.20 Серыял «Дарожны патруль».
8.00, 10.00, 13.00, 16.00 Сёння.
8.50 «Урачэбныя тайны плюс».
9.25 «Справа густу».
10.20 «Галоўная дарога».
10.55 «Кулінарны паядынак».
11.55 «Кватэрнае пытанне».
13.25, 16.20 Серыял «Дзяржаўная абарона».
17.05 «Кантрольны званок».
18.00 «Следства вялі...».
19.00 «Цэнтральнае тэлебачанне».
20.05 «Новыя рускія сенсацыі».
21.10 Маст. фільм «На дне».
23.40 «ГМА. Ежа разладу».
0.40 «Тайны кахання: Аголеная душа Багіры».
1.30 «Мужчынская годнасць».

8 КАНАЛ

9.00, 13.30, 18.55, 21.00, 23.35 «Надвор'е».
9.05 Тэлепрагноз.
9.10 Мультпарад.
9.30 Серыял «Лялечны дом».
11.15 «Даведнік па краінах і кантынентах».
11.25 Фантастыка «Пасляўзаўтра».
13.20 «Кінаблакнот».
13.35 Трылер «Апошні рэйс».
15.30 «Тэлемагазін».
16.00 «Адшукваецца адпачынак».
16.35 Камедыя «Гаспадар тайгі».
18.05 Серыял «Эўрыка».
19.00 Трылер «Тайнае акно».
20.50 «Вечарніца».
21.10 «Фэшн is my прафэшн».
21.20 Фантастыка «Скрозь снег».

ВТБ

6.00, 5.00 «PLAY».
8.00 «Галоўныя людзі».
8.30 М/ф «Смяшарыкі».
9.00 Серыял «Татавы дочкі. Нявесты».
10.00, 2.00 «Турбаміксер».
12.00 «Сябры па кухні».
12.30 Серыял «Каралёк — птушка пеўчая».
15.00 Меладрама «Анёл помсты».
17.10, 23.10 Скетч-шоу «Даеш моладзь».
17.30 «Уральскія пельмені».
19.00 Скетчком «Сям'я 3D».
20.30 Камедыя «Бэндслэм».
23.30 «Без вежы».
0.30 «Лаві момант».
1.00 «Нерэальная гісторыя».
1.30 «Людзі ХЭ».

КУЛЬТУРА

6.30 «Еўраньюс».
10.00 Біблейскі сюжэт.
10.35 «Вар'яцкі дзень інжынера Баркасава». Маст. фільм.
12.45 «Міхаіл Конанаў». Дак. фільм.
13.25 Вялікая сям'я. Павел Чухрай.
14.25 Да 100-годдзя пачатку Першай сусветнай вайны «Нефрантавыя нататкі». Дак. серыял.
14.55 Да юбілею Ніны Дарошынай. «Жанчына, якая ўмее кахаць». Дак. фільм.
15.30 Валянцін Гафт і Ніна Дарошына ў спектаклі «Заяц. LOVE STORY» Маскоўскага тэатра «Сучаснік».
17.15 «Рамантыка раманса». Песні пра каханне.
18.10 «Тайнае жыццё драпежнікаў». Дак. фільм.
19.00 XV Міжнародны тэлевізійны конкурс юных музыкантаў «Шчаўкунок». II тур. Струнныя інструменты.
20.30 «Больш, чым каханне». Любоў Арлова і Рыгор Аляксандраў.
21.10 «Волга-Волга». Маст. фільм.
22.50 «Белая студыя». Юрый Саломін.
23.30 Кіно на ўсе часы. «Выкармі крумкача». Маст. фільм.
1.25 «Шэрлак Холмс і доктар Ватсан». «Падкідыш». М/ф для дарослых.
1.55 «Трыумф джаза».
2.50 «Томас Алва Эдысан». Дак. фільм.

НАСТАЛЬГІЯ

6.00 «Відавочнае—неверагоднае». 1989 год.
7.05 «Песні на вершы Я. Далматоўскага». Фільм-канцэрт. 1990 год.
7.30 Фільм-спектакль «Юнона і Авось». Пастаноўка Маскоўскага тэатра імя Ленінскага камсамола. 1983 год.
9.00, 15.00, 3.00 «Мінулы час».
10.00, 4.00 «Народжаныя ў СССР».
11.00 Праграма «Тэма» з У. Лісцьевым. 1993 год.
12.00 Дак. фільм «Чалавек загадкавы».
13.05 Фільм-канцэрт «Вір». Спявае Аляксандр Барыкін. 1990 год.
13.30 Тэлефільм «Следства вядуць знатакі».
16.00 «Колба часу».
17.00 «Кінапанарама». Фрагменты выпускаў 1984—1985 гадоў.
18.00 «Музыка ў тэатры, у кіно, на ТБ». «Чаму мне гэта цікава?». 1-я частка. 1986 год.
19.05 Тэлевізійная гульня «Што? Дзе? Калі?». 1988 год.
20.35, 1.15 Канцэрт замежнай эстрады.
21.00 Маст. фільм «Аднойчы ў снежні».
22.15 М/ф «Зімовая казка».
22.30 «Праграма «А». 1990 год.
0.00 «Камера глядзіць у свет». 1990 год.
1.00 Фільм-канцэрт «Спявае Леў Лешчанка». 1979 год.
2.20 Тэлеспектакль «Гульня ў дэтэктыў». 2-я частка. 1987 год.
2.40 «Паэт Генадзь Айгі чытае свае вершы». 3-я частка.
5.00 «Творчы вечар кампазітара А. Пахмутавай». 3-я частка. 1975 год.

EUROSPORT

10.30, 20.30 Зімовыя віды спорту. Скі-пас.
10.45, 15.30 Лыжнае дваябор'е. Кубак свету. Мужчыны.
11.45 Лыжныя гонкі. Кубак свету. Жанчыны.
12.45, 16.00, 18.00 Скачкі на лыжах з трампліна. Кубак свету. Мужчыны.
13.15, 1.15 Біятлон. Кубак свету. Спрынт. Мужчыны.
14.45, 20.00 Лыжныя гонкі. Кубак свету. Мужчыны.
16.30, 2.15 Біятлон. Кубак свету. Спрынт. Жанчыны.
20.45 Горныя лыжы. Кубак свету. Мужчыны.
22.30 Горныя лыжы. Кубак свету. Жанчыны.
23.45 Конны спорт. European Masters.

КАМЕДЫЯ

6.00, 10.10, 14.30, 17.30, 22.00, 3.10 Серыял «Шчаслівыя ў разводзе».
6.45 Камедыя «Паміж анёлам і д'яблам».
8.35 Камедыя «Кактус».
10.55 Камедыя «Оскар».
12.45 Меладрама «Дзеля кахання да Мэры».
15.20 Камедыя «Астэрыкс на Алімпійскіх гульнях».
17.10, 19.55, 22.45, 1.00, 5.40 Скетчком «Паміж намі».
18.20 Камедыя «Нянькі».
20.20 Камедыя «Нацыянальны гольф і малакасосы».
23.10 Камедыя «Святаша».
1.15 Камедыя «Містар Бонс 2».
4.00 Меладрама «Замёрзлая з Маямі».

ТБ3

6.00 М/ф.
10.00, 5.10 «Дом дагары нагамі».
11.00 «Хронікі маскоўскага побыту».
11.55 «Гісторыі выратавання».
12.30, 3.00 «Труфальдзіна з Бергама». Маст. фільм.
14.55, 1.40 «Браты Меладзэ. Разам і паасобку». Дак. фільм.
16.30 «Свая праўда».
17.30 «Тэорыя смерці». Дак. фільм.
19.00 «Даўно не бачыліся!».
20.30 «Пашанцуе ў каханні». Маст. фільм.
0.00 «Сакрэтныя матэрыялы». Серыял.

ТБ1000

6.10 Камедыя «Берні».
8.00 Баявік «Круты і цыпачкі».
9.50 Камедыя «Дзеці сексу не перашкода».
11.45 Трылер «Прывід».
14.05 Трылер «Чырвоны дракон».
16.15 Меладрама «Мы. Верым у каханне».
18.20 Меладрама «Каханне і гонар».
20.00 Драма «Рэй».
22.40 Драма «Усё самае лепшае».
0.25 Драма «Калі ты ў апошні раз бачыў свайго бацьку?».
2.10 Фантастыка «Місія «Серэніці».
4.30 Камедыя «Той самы чалавек».

ТБ1000 РУСКАЕ КІНО

6.20 Камедыя «З Новым годам, мамы!».
8.10 Драма «Брэсцкая крэпасць».
10.35 Меладрама «Мегаполіс».
12.20 Казка «Снежная каралева».
14.10 Драма «Балада пра бомбера».
17.20 Камедыя «Тарыф Навагодні».
18.55 Меладрама «Са мною вось што адбываецца».
20.20 Мюзікл «Папса».
22.20 Драма «Дуброўскі».
0.30 Камедыя «Джэнтльмены, удачы!».
2.10 Драма «Мелодыя для катрынкі».
4.40 Меладрама «Кароткія сустрэчы».

NATIONAL GEOGRAPHIC

6.00 Найцяжэйшы ў свеце рамонт.
7.00 Золата Юкана.
8.00 Незвычайныя промыслы.
9.00 Навука будучага Стывена Хокінга.
10.00 Космас: Прастора і час.
11.00 Гульня ў лікі.
12.00, 23.00, 3.00 Больш чым фокусы.
13.00 Апошнія тайны Трэцяга рэйха.
14.00 Апакаліпсіс: Другая сусветная вайна.
15.00 Анаконда: змяя-забойца.
16.00 Адзін акіян.
17.00 Разбагацей або памры на капальні.
18.00, 20.00 Навуковыя недарэчнасці.
21.00, 1.00, 4.00 90-я: дзесяцігоддзе, якое нас аб'ядняла.

DISCOVERY

8.00 Як гэта ўстроена?
8.25, 15.35 У пагоні за класікай.
9.15 Аляска.
10.10, 3.40 Голыя і напалоханыя.
11.05 Дамы на дрэвах.
12.00, 7.05 Бітвы за кантэйнеры.
12.50, 17.25, 19.15, 21.05, 22.30 Склады.
13.45, 6.10 Дарога да прыбытку.
14.40 Вялікі махінатар.
16.30 Поўны фарсаж.
23.00 Дзённікі вялікай вайны.
0.00 Трой.
1.00 Як уладкаваны Сусвет.
1.55 Як пабудаваць суперкар.
2.50 Карaлі сталярнай справы.
4.30 Майстар па стварэнні басейнаў.
5.20 Маланкавыя катастрофы.
5.45 Як гэта зроблена?

Zамор'е

АВЕЧКІ ЛЕПШЫЯ ЗА АЙФОНЫ

Вось яно як бывае. Зусім нядаўна «Звязда» пісала пра тое, як кітайскаму праграмісту дзяўчына адказала адмовай на прапанову рукі і сэрца, хоць ён і падарыў ёй сэрца з 99 смартфонаў iPhone 6. А вось фермер з Паўднёвай Англіі зрабіў прапанову дзяўчыне з дапамогай... авечак — і пракацiла!

Каб папрасіць рукі сяброўкі, мужчына, чыё імя не называецца, чырвонай фарбай напісаў некалькі слоў на пяці авечках. Пры гэтым, што менавіта напісана на адной з іх, невядома. Словы на іншых складаюцца ў фразу «Will ewe marry me». Ewe перакладаецца на беларускую мову як «авечка». Што меў на ўвазе мужчына, не ўдакладняецца. Фатаграфію авечак апублікаваў у сваім Twitter прыяцель фермера, паліцэйскі Алекс Мюрэй. Паводле яго слоў, дзяўчына адказала на прапанову згодай.

У САН-ФРАНЦЫСКА САБАКА СТАЎ МЭРАМ

Заможны ўладальнік чыхуахуа па мянушцы Фрыда заплаціў 5000 долараў, каб выкупіць незвычайны лот на аўкцыёне ў падтрымку бяздомных жывёл. Усе атрыманыя сродкі былі накіраваны на ўтрыманне прытулкаў для жывёл у Сан-Францыска.

Чыхуахуа быў прадстаўлены членам назіральнага савета горада. Праўленне Фрыды доўжылася роўна адзін дзень (з 18 па 19 лістапада) і прайшло з камфортам. Для сабакі была падрыхтавана ляжанка, якая замяніла крэсла мэра. Пасля кіраўнік назіральнага савета выказаў падзяку хатняму гадаванцу за знаходжанне на пасадзе кіраўніка горада. Пасля заканчэння "тэрміну паўнамоцтваў" Фрыды ёй паднеслі спецыяльны падарунак: набор з подсціліу, цацкі і кошыкі з сабачымі далікатэсамі. Фрыду ўжо даўно ведае шырокая грамадскасць Сан-Францыска, у яе шмат фанатаў, і яна мае вялікую папулярнасць у сацыяльных медыя. Фрыда стала пастаянным удзельнікам парада, які праводзіцца ў дзень горада.

НЕ ГРЫМІЦЕ ВАШЫМІ КОЛАМІ!

Улады Венецыі збіраюцца ўвесці штрафы для турыстаў з «гучным» багажом. Адзначаецца, што гаворка ідзе пра чамаданы на пластыкавых або літых колах. Яны ствараюць шум, ад якога жыхары Венецыі, як высветлілася, не могуць заснуць па начах.

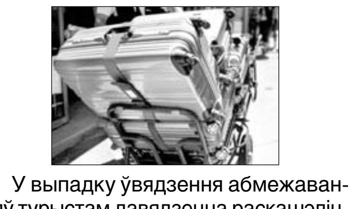

У выпадку ўвядзення абмежаванняў турыстам давядзецца раскашэліцца на чамаданы з гумовымі коламі, якія напампоўваюцца паветрам, або насіць багаж у руках. Калі забарона будзе прынята, то, пачынаючы з мая 2015 года, падарожнікаў з «гучнымі» чамаданамі пачнуць штрафаваць на суму ад 100 да 500 еўра. Адзначаецца, што забарона не закране мясцовых жыхароў.

Падрыхтаваў Іван КУПАРВАС

9 фактаў пра…

«Шэрае рэчыва»

Працягваем пашыраць кругагляд невялікімі ўліваннямі фактаў. На гэты раз прапануем вам, прабачце за каламбур, узбагаціць свой мозг фактамі пра мозг :)

1. Мозг — як і мышцы, чым больш яго трэніруеш, тым больш расце. Мозг сярэдняга дарослага мужчыны важыць 1424 грамы, да старасці маса мозга памяншаецца да 1395 грамаў. Самы вялікі з уважаных чужых мозг меў 1565 грамаў. Рэкордная зафіксаваная вага мужчынскага мозга — 2049 грамаў. Мозг пісьменніка Івана Тургенева важыў 2012 грамаў. Мозг эвалюцыянуе: у 1860 годзе сярэдняя вага мужчынскага мозга складала 1372 грамы. Найменшая вага нармальнага неатрафіраванага мозга, які належаў 31-гадовай жанчыне, — 1096 грамаў. Дыназаўры, якія дасягалі 9 метраў у даўжыню, мелі мозг велічынёй з грэцкі арэх і вагой усяго 70 грамаў.

2. Самае бурнае развіццё мозга адбываецца ва ўзросце ад 2 да 11 гадоў.

3. Рэгулярная малітва зніжае частату дыхання і нармалізуе хвалевыя ваганні галаўнога мозга, спрыяючы працэсу самалячэння арганізму. Вернікі ходзяць да ўрачоў прыблізна на 36% радзей, чым астатнія.

4. Чым больш адукаваны чалавек, тым меншая верагоднасць захворванняў мозга. Інтэлектуальная актыўнасць выклікае вытворчасць дадатковай тканкі, якая кампенсуе захварэлую.

5. Занятак незнаёмай дзейнасцю — лепшы спосаб развіцця мозга. Зносіны з тымі, хто пераўзыходзіць вас па інтэлекце, таксама з'яўляюцца моцнадзейным сродкам развіцця мозга.

6. Сігналы ў нервовай сістэме чалавека дасягаюць хуткасці 288 км/г. Да старасці хуткасць зніжаецца на 15%.

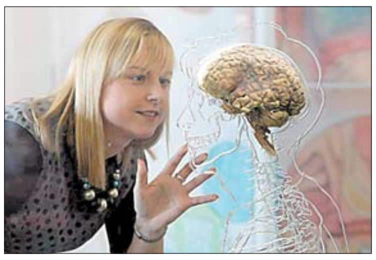

7. Самы высокі ўзровень інтэлектуальнага развіцця (IQ) прадэманстравала Мэрлін Мач Вос Савант са штата Місуры, якая ва ўзросце дзесяці гадоў ужо мела сярэдні паказчык IQ, як у 20-гадовых. Ёй удалося прайсці найскладанейшы тэст для ўступлення ў прывілеяванае таварыства «Мега». Туды ўваходзіць толькі каля трох дзясяткаў чалавек, якія маюць такі высокі паказчык IQ, што сустракаецца толькі ў аднаго чалавека з мільёна.

8. Самы высокі сярэдні нацыянальны паказчык IQ у свеце ў японцаў — 111. У 10% японцаў ён вышэй за 130.

9. Звышфатаграфічная памяць належыць Крэйтану Карвела, здольнаму з аднаго позірку запомніць паслядоўнасць картаў адразу ў шасці асобных калодах (312 штук).

НЯДЗЕЛЯ, 7 СНЕЖНЯ

БЕЛАРУСЬ 1

7.20 Камедыя «Выпадковыя знаёмыя».
9.00, 12.00, 15.00 Навіны.
9.10 Арсенал.
9.40, 0.25 Серыял «Байкі Міцяя». Заключныя серыі.
10.50 «Пра ежу!».
11.25 XXL WOMAN TV.
12.10 Навіны. Цэнтральны рэгіён.
12.35 «Зона Х». Вынікі тыдня.
13.10 Тайны следства.
13.50 Каробка перадач.
14.30 Eurovision. Вынікі тыдня.
14.50, 22.15 Вялікае тэлебачанне.
15.15 Твой горад.
15.30 Вакол планеты.
16.20 «Вялікі рэпартаж».
16.55 Я магу!
17.15 Камедыя «12 месяцаў».
19.05 Меладрама «Тэрмінова! Шукаю мужа».
21.00 Галоўны эфір.
21.55 Навіны надвор'я.
22.25 Камедыя «Палёт фантазіі».

БЕЛАРУСЬ 2

7.05 Вышэй за дах.
7.30 Фантастыка «Стэлс».
9.40 М/с «Аватар. Легенда пра Аанга».
10.05 «Fitnews».
10.40, 20.20 Тэлебарометр.
10.45, 21.50 Серыял «Універ. Новы інтэрнат».
12.00 «Турыст».
12.55 Біятлон. Этап кубка свету. Мужчыны. Гонка праследавання.
13.50 «Зразумець і абясшкодзіць».
14.15 Серыял «Мама — дэтэктыў».
15.25 Біятлон. Этап кубка свету. Жанчыны. Гонка праследавання.
16.20 Фантастыка «Драпежнік».
18.20 «Comedy Батл. Без межаў».
19.30 Суперлато.
21.00 Спортлато 5 з 36.
21.05 КЕНО.
21.15 Цела чалавека.
23.00 «Перазагрузка». Маладзёжнае ток-шоу.
23.45 Камедыя «Разборкі ў стылі кунг-фу».
1.25 «Сустрэча з ...» Аляксандра Гайдук.

БЕЛАРУСЬ 3

8.00, 11.55, 15.00, 23.20 «Калейдаскоп».
8.10, 12.10, 15.10 «Музычны скарб Беларусі».
8.20 Серыял «Робін з Шэрвуда».
10.00 «Подых струн». Музычная праграма. Госць: Зоя Курак.
10.40 «Наперад у мінулае».
11.05 Хіт парад. «Сто песень для Беларусі».
12.20 «Дзелавыя людзі». Гісторыя беларускага купецтва.
12.35 «Будзе доўгім развітанне...». Фільм-партрэт кінарэжысёра Міхаіла Пташука.
13.30 «Вядзьмарка». Кароткаметражны фільм.
14.00 Карл Орф. «Карміна Бурана». Вакальна-харэаграфічнае прадстаўленне.
15.20 «Старыя казкі». Гісторыя стварэння фільма «Пітэр Пэн».
15.45 «Пітэр Пэн». Фільм-казка.
18.05, 22.45 «Культпрасвет».
18.40 «Гарбун». Драма.
20.45 Калыханка.
21.10 Канцэрт Дзяржаўнага ансамбля танца Рэспублікі Беларусь. Мастацкі кіраўнік — народны артыст Беларусі Валянцін Дудкевіч.

БЕЛАРУСЬ 5

7.00 PRO спорт. Навіны.
8.00 Футбол. Чэмпіянат Англіі. «Ньюкасл» — «Чэлсі».
9.15 Біятлон. Этап Кубка свету. Эстэрсунд. Спрынт. Мужчыны.
10.45 Біятлон. Этап Кубка свету. Эстэрсунд. Спрынт. Жанчыны.
12.15 Гандбол. Ліга чэмпіёнаў. «Металург» (Македонія) — БГК ім. Мяшкова (Беларусь).
13.40 Футбол. Беларусбанк — чэмпіянат Беларусі. Пераходны матч. Другая гульня. «Днепр» (Магілёў) — ФК «Віцебск».
15.30 Біятлон. Этап Кубка свету. Эстэрсунд. Гонка праследавання. Мужчыны.
16.25 Футбол. Чэмпіянат Англіі. «Вест Хэм» — «Суонсі».
18.25 Плаванне. Чэмпіянат свету на кароткай вадзе.
21.45 Баскетбол. Адзіная Ліга ВТБ. «Ніжні Ноўгарад» — «Цмокі-Мінск».
23.25 Біятлон. Этап Кубка свету. Эстэрсунд. Гонка праследавання. Жанчыны.

АНТ

7.00 «Нядзельная раніца».
8.00, 9.00, 16.00 Нашы навіны.
9.05 Нядзельная пропаведзь (з субцітрамі).
9.20 М/с «Смяшарыкі. ПІН-код».
9.35 «Бесталковыя нататкі».
9.55 «Пакуль усе дома».
10.40 «Фазэнда».
11.10 «ТБ-таксі».
11.35 «Брэйн-рынг».
12.40 «Легенды Live».
13.25 «Тэорыя змовы».
14.20 «Я люблю Беларусь».
15.30, 16.20 «ДОстояние РЕспублики».
16.15 Навіны спорту.
18.00 Драма «Артыст».
20.00 Контуры.
21.05 «Ледніковы перыяд».
23.50 Трылер «Паляўнічыя на галовы».

СТБ

6.30 «Студэнты 2». Серыял.
7.20, 17.45 «Аўтапанарама».
7.50 Трылер «Канстанцін».
10.00 «Вялікае снеданне».
10.40 «Тэрыторыя памылак».
12.30 «Добры дзень, доктар».
13.05 «Тайны свету».
14.05 Меладрама «Зорка чароўнага шчасця». 2-я серыя.
15.40 «Глядзець усім!».
16.00 «Цэнтральны рэгіён».
16.30 «24 гадзіны».
16.50 Канцэрт Міхаіла Задорнава.
18.15 «На тым жа месцы ў той жа час».
19.30 «Тыдзень».
20.40 Маст. фільм «Трусіная нара».
22.30 «Пякельная кухня-2».
23.55 Маст. фільм «Калыханкі».
1.20 «Вялікія тайны».

МІР

6.00 «Мільён пытанняў аб прыродзе».
6.15 М/ф.
9.05 «Ведаем рускую».
10.00, 16.00 Навіны (бягучы радок).
11.15, 1.35 Маст. фільм «Тры браты».
13.30 «Нітка да ніткі».
13.55 Маст. фільм «Дамы запрашаюць кавалераў».
15.10 Серыял «У свеце ежы».
16.15, 22.00 Серыял «Дзяжурны анёл».
21.00 «Разам».
0.00 Маст. фільм «Космас як прадчуванне».
4.40 Маст. фільм «Варатар».

РТР—БЕЛАРУСЬ

7.00 «Пакой смеху».
7.25 Маст. фільм «Брацкія сувязі».
11.00, 14.00 Весткі.
11.15 «Сам сабе рэжысёр».
12.10 «Смехапанарама Яўгена Петрасяна».
12.40 «Ранішняя пошта».
13.20 «У свеце жывёл».
14.15 «Кулінарная зорка».
15.10 Маст. фільм «Я буду побач».
17.00 Маст. фільм «Паўднёвы каляндар».
18.45 «Смяяцца дазваляецца».
20.00 Весткі тыдня.
21.55 «Нядзельны вечар».
23.45 Маст. фільм «Вальс-Бастон».

НТБ—БЕЛАРУСЬ

6.05 Серыял «Гончыя».
6.50 Серыял «Дарожныя патруль».
8.00, 10.00, 13.00, 16.00 Сёння.
8.50 «Медыцынскія тайны».
9.25 «Ядзім дома».
10.20 «Першая перадача».
11.05 «Цуд тэхнікі».
11.50 «Дачны адказ».
13.15 Маст. фільм «Дзень адчаю».
15.10 «Вочная стаўка».
16.20 Серыял «Марскія д'яблы. Смерч».
18.00 Надзвычайнае здарэнне. Агляд за тыдзень.
19.00 «Сёння. Выніковая праграма».
20.10 «Ты не паверыш!».
21.15 Серыял «Вышук-2».

8 КАНАЛ

9.00, 12.45, 19.05, 21.00, 23.15 «Надвор'е».
9.05 Мультпарад.
10.00 «Адшукваецца адпачынак».
10.35 Фантастыка «Скрозь снег».
12.50 Маст. фільм «Пад'ём з глыбіні».
14.35 Трылер «Апошняе кап'ё».
16.20 «Кінаблакнот».
16.30 «Вясельны пярэпалах».
16.55 «МакаShow».
17.10 «Сёння клюе».
17.35 «Тэлемагазін».
18.15 Серыял «Эўрыка».
19.10 Меладрама «Іншы мужчына».
20.50 «Вечарніца».
21.05 Трылер «Гадзіна адплаты».

ВТБ

6.00, 5.00 «PLAY».
8.30 М/ф «Смяшарыкі».
9.00 Серыял «Татавы дочкі. Нявесты».
10.00, 2.00 «Турбаміксер».
12.00 «Паспець за 24 гадзіны».
13.00 «Тайны цела».
13.30 «Тайны ежы».
14.00 «Кіно ў дэталях».
15.00 Скетчком «Сям'я 3D».
16.00 Скетч-шоу «6 кадраў».
16.30 Камедыя «Бэндслэм».
19.00 «Уральскія пельмені».
20.30 Фэнтэзі «Два светы».
23.00 Скетч-шоу «Даеш моладзь».
23.30 «Нерэальная гісторыя».
0.00 «Людзі ХЭ».
0.30 «Лаві момант».
1.00 «Без вежы».

КУЛЬТУРА

6.30 «Еўранюс».
10.00, 22.20 Юбілей дзяржаўнага музея. «Эрмітаж — 250».
10.35 «Тры сястры». Маст. фільм.
12.30 «Легенды сусветнага кіно». Макс Ліндэр.
13.00 «Расія, любоў мая!»
13.30 Геніі і ліхадзеі. Аляксандр Грын.
14.00 «Тайнае жыццё драпежнікаў». Дак. фільм.
14.50 «Пешшу...». «Масква гатычная».
15.20 «Прымадонны сусветнай оперы. Вольга Барадзіна».
16.05 «Хто там...».
16.35, 1.55 «Шукальнікі». «Куды вядуць Салавецкія лабірынты?».
17.25 «Генерал Рошчын, муж Маргарыты». Дак. фільм.
18.20 «Кантэкст».
19.00 XV Міжнародны тэлевізійны конкурс юных музыкантаў «Шчаўкунок». II тур. Фартэпіяна.
20.30 Да 70-годдзя Вялікай Перамогі. «Вайна на ўсіх адна».
20.45 «Тунэль». Маст. фільм.
22.50 «Шэдэўры сусветнага музычнага тэатра». Ганна Нятрэбка, Пётр Бечала, Марыуш Квечань, Ільдар Абдразакаў у оперы Г. Даніцэці «Лючыя ды Ламермур».
1.15 «Гарадское кунг-фу». Дак. фільм.
2.40 «Сусветныя скарбы культуры».

НАСТАЛЬГІЯ

6.00 Дак. фільм «Чалавек загадкавы». 1983 год.
7.05 Фільм-канцэрт «Віра». Спявае Аляксандр Барыкін. 1990 год.
7.30 Тэлефільм «Следства вядуць знатакі».
9.00, 3.00 «Мінулы час».
10.00 «Колба часу».
11.00 «Кінапанарама». Фрагменты выпускаў 1984—1985 гадоў.
12.00 «Музыка ў тэатры, у кіно, на ТБ». «Чаму мне гэта цікава?». 1-я частка. 1986 год.
13.05 Тэлевізійная гульня «Што? Дзе? Калі?». 1988 год.
14.35, 20.15 Канцэрт замежнай эстрады.
15.00 Маст. фільм «Аднойчы ў снежні».
16.15 М/ф «Зімовая казка».
16.30 «Праграма «А». 1990 год.
18.00 «Музыка ў тэатры, у кіно, на ТБ». «Чаму мне гэта цікава?». 2-я частка. 1986 год.
19.05 «Вясёлая моладзь». Тэма: «Пра густы». 1990 год.
20.40 Тэлеспектакль «Гісторыя кавалера Дэ Грые і Манон Леско». 1980 год.
22.20 «Музыка супраць СНІДу». Дабрачынны канцэрт, прысвечаны Міжнароднаму дню барацьбы са СНІДам. 1991 год.
23.35 Фільм-канцэрт «Вясновы агляд». 1976 год.
0.00 «Відавочнае—неверагоднае». 1989 год.
1.05 «Песні на вершы Я. Дальматоўскага». Фільм-канцэрт. 1990 год.
1.30 Фільм-спектакль «Юнона і Авось». Пастаноўка Маскоўскага тэатра імя Ленінскага камсамола. 1983 год.
4.00 «Народжаныя ў СССР».
5.00 Праграма «Тэма» з У. Лісцьевым. 1993 год.

EUROSPORT

3.15, 16.15, 1.45 Скачкі на лыжах з трампліна. Кубак свету. Мужчыны.
10.30 WATTS.
10.45 Лыжнае дваябор'е. Кубак свету. Мужчыны.
11.45 Лыжныя гонкі. Кубак свету. Жанчыны.
13.00 Біятлон. Кубак свету. Гонка праследавання. Мужчыны.
13.45 Лыжныя гонкі. Кубак свету. Мужчыны.
14.45 Біятлон. Кубак свету. Спрынт. Жанчыны.
15.15, 2.45 Біятлон. Кубак свету. Гонка праследавання. Жанчыны.
18.00, 23.45 Снукер. Чэмпіянат Вялікабрытаніі. Фіналы.
19.30, 22.30 Горныя лыжы. Кубак свету. Мужчыны.
20.45 Горныя лыжы. Кубак свету. Жанчыны.

КАМЕДЫЯ

6.00, 10.00, 14.30, 17.30, 22.00, 3.10 Серыял «Шчаслівыя ў разводзе».
6.45 Камедыя «Кактус».
8.25 Меладрама «Дзеля кахання да Мэры».
10.45 Камедыя «Астэрыкс на Алімпійскіх гульнях».
12.45 Камедыя «Нянькі».
15.20 Камедыя «Святоша».
17.10, 19.55, 22.45, 0.50, 5.40 Скетчком «Паміж намі».
18.20 Камедыя «Нацыянальны гольф і малакасосы».
20.20 Камедыя «Увесь я».
23.10 Меладрама «Аўтобусны прыпынак».
1.15 Камедыя «Оскар».
4.00 Камедыя «Містар Бонс 2».

ТБ3

6.00 М/ф.
10.00, 5.10 «Дом дагары нагамі».
11.00 «Паненка і кулінар».
11.30, 1.35 «Тайны следства». Серыял.
15.00 «Жонка. Гісторыя кахання». Лайма Вайкуле.
16.20 «Сто пытанняў даросламу». Аляксей Ягудзін.
17.15 «Без падману».
18.05, 4.45 «Доказ віны».
18.40 «Апошні легіён». Маст. фільм.
20.30 «Небяспечны Бангкок». Маст. фільм.
22.20 «Асцярожна, махляры!».
22.55 «Часова даступны». Леанід Ярмольнік.
0.00 «Сакрэтныя матэрыялы». Серыял.

ТБ1000

6.10 Меладрама «Добрая дзяўчынка».
7.50 Меладрама «Гатэль рамантычных спатканняў».
9.30 Камедыя «Той самы чалавек».
11.05 Фантастыка «Місія «Серэніці».
13.10 Драма «Дарыян Грэй».
15.10 Драма «Рэй».
17.50 Драма «Сховішча».
20.00 Прыгоды «Падарожжа да цэнтра Зямлі».
21.50 Камедыя «Гамбіт».
23.30 Камедыя «50 першых пацалункаў».
1.30 Драма «Доўгія заручыны».
4.00 Драма «Палёт даўжынёю ў жыццё».

ТБ1000 РУСКАЕ КІНО

6.20 Меладрама «Перцы».
8.20 Камедыя «Свята пад замком».
10.00 Камедыя «Джэнтльмены, удачы!».
11.50, 0.45 Камедыя «Курачка Раба».
13.50 Мюзікл «Папса».
15.55 Драма «Гарпастум».
18.05 Драма «Дуброўскі».
20.20 Драма «Шагал-Малевіч».
22.25 Мюзікл «Стылягі».
2.45 Казка «Як Іванка-дурань па цуд хадзіў».
4.30 Драма «Сібір. Манамур».

NATIONAL GEOGRAPHIC

6.00 Найцяжэйшы ў свеце рамонт.
7.00 Старацелі.
8.00 Незвычайныя промыслы.
9.00 Навука будучага Стывена Хокінга.
10.00 Космас: Прастора і час.
11.00 Гульня ў лікі.
12.00, 18.00, 20.00, 23.00, 3.00 Больш чым фокусы.
13.00 Сакрэтная атака Гітлера на Амерыку.
14.00 Апакаліпсіс: Другая сусветная вайна.
15.00 Апошні тыгр Суматры.
16.00 Адзін акіян.
17.00 Перш за ўсё — самалёты.
21.00, 1.00, 4.00 Дзесяць егіпецкіх пакаранняў смерцю.
0.00 Картачны фокуснік.

DISCOVERY

8.00 Як гэта ўстроена?
8.25 Склады.
9.15, 21.05 Карлі сталярнай справы.
10.10, 17.25, 19.15 Скававыня.
11.05, 1.00 Майстар па стварэнні басейнаў.
12.00, 16.30, 0.00, 3.40 Невытлумачальнае: спецыяльныя матэрыялы.
12.50 Як уладкаваны Сусвет.
13.45 Дзённікі вялікай вайны.
14.40, 22.00 Не спрабуйце паўтарыць.
15.35, 23.00 Трой.
20.10, 4.30 Дамы на дрэвах.
1.55, 6.10 Поўны фарсаж.
2.50 Аляска.
5.20 Маланкавыя катастрофы.
5.45 Як гэта зроблена?
7.05 Вялікі махінатар.

■ Суседзі

Мабільны гід для вандроўніка

У беларуска-літоўскім памежжы ўкараняюцца інавацыйныя тэхналогіі азнаямлення з аб'ектамі гісторыка-культурнай спадчыны

Этот проект финансируется Европейским Союзом
This project is funded by the European Union

Неўзабаве ў Гродне і суседнім Друскінінкаі (Літоўская Рэспубліка) да абслугоўвання турыстаў, ды і мясцовых жыхароў, якія цікавяцца аб'ектамі гісторыка-культурнай спадчыны гэтых рэгіёнаў, падключыцца так званы мабільны гід. Што ён сабой уяўляе і як гэтым інфармацыйным рэсурсам можна будзе карыстацца падчас вандровак? Пра гэта карэспандэнт «Звязды» даведаўся ў Друскінінкаі на заключнай канферэнцыі праекта міжнароднай тэхнічнай дапамогі «Прасоўванне турызму праз павышэнне інфармаванасці аб гісторыі і культуры рэгіёнаў» (№ LLB-2-137) па Праграме трансгранічнага супрацоўніцтва «Латвія — Літва — Беларусь» на 2007-2013 гады.

Памочнік вандроўніка — QR-код

Для даведкі:

Партнёрамі ў гэтым праекце з літоўскага боку з'яўляюцца Балтыйскі інстытут аграбізнесу, адміністрацыя муніцыпалітэта Друскінінкая і Літоўская асацыяцыя сельскага турызму. З беларускага — аддзел адукацыі, спорту і турызму Гродзенскага гарвыканкама і Гродзенскае абласное аддзяленне грамадскага аб'яднання «Рэспубліканскі турысцка-спартыўны саюз». Сярод мэт праекта — паляпшэнне турыстычнай прывабнасці памежных рэгіёнаў і павелічэнне колькасці турыстаў і адпачывальнікаў, працягласці іх знаходжання на гэтых тэрыторыях шляхам распрацоўкі новых маршрутаў для вандроўнікаў і стварэння інавацыйных мабільных сродкаў для распаўсюджвання інфармацыі аб гісторыка-культурных аб'ектах. Разлік на тое, што ўкараненне інавацый у маркетынгу і развіцці трансгранічнага турызму прынясе рэгіёнам дадатковую эканамічную выгаду.

Бадай, галоўнае дасягненне гэтага праекта — наладжванне чалавечых кантактаў паміж жыхарамі суседніх краін. На канферэнцыі ў Друскінінкаі яго ўдзельнікі з Літвы і Беларусі (работнікі турыстычнага бізнесу, гаспадары аграсядзіб, краязнаўцы, гісторыкі, прадстаўнікі грамадскіх арганізацый) віталіся ўжо як добрыя знаёмыя. За плячамі — сумесныя паездкі па рэгіёнах, знаёмства з цікавым вопытам, стварэнне і апрабоўванне новых трансгранічных маршрутаў, «круглыя сталы» па выпрацоўцы шляхоў узаемадзеяння ў сферы турызму. І не толькі. Калі падчас адной з паездак узнікла ідэя выдаць кнігу «Гісторыя Літвы» ў перакладзе на беларускую мову, то літаральна за некалькі месяцаў гэта было зроблена і выданне прэзентавалі ў Мінску.

І вось — мабільны гід для турыста. З яго магчымасцямі на канферэнцыі пазнаёміў **эксперт па развіцці турызму Джугас ВАЙЧУНАС.** Сутнасць гэтай інавацыйнай тэхналогіі ў тым, што асноўныя турыстычныя аб'екты ў беларуска-літоўскім памежжы (50 — у Друскінінкайскім рэгіёне і столькі ж — у Гродне і Гродзенскім раёне) аснашчаюцца сістэмай QR-кодаў. Кожны з іх чытаецца смартфонам, прычым вандроўнік не проста атрымлівае тэкставую, аўдыя- і відэаінфармацыю пра той ці іншы аб'ект, але і прапанову турыстычных «ланцужкоў»-маршрутаў, для чаго задзейнічана картаграфічная сістэма Google.

Гэты мабільны гід «размаўляе» на шасці мовах — літоўскай, беларускай, рускай, польскай, англійскай і нямецкай. Больш за тое, праграма бачыць, з якога смартфона ідзе запыт, і аўтаматычна падключае інфармацыю менавіта на той мове, з якой краіны ўладальнік мабільнага сродку сувязі. Такім чынам, чаканне доступу да інфармацыі скарачаецца да мінімуму, што асабліва важна для сучаснай моладзі.

Скульптура жабы-падарожніцы каля турысцка-інфармацыйнага цэнтра ў Гродне, які будзе ў сістэме «мабільнага гіда».

Паводле інфармацыі **менеджара праекта з беларускага боку Сяргея КАЛЯДЫ,** QR-коды будуць устаноўлены на 40 аб'ектах у Гродне (сярод іх — храмы, палацы, музеі, пажарная каланча, парк імя Жылібера, турысцка-інфармацыйны цэнтр) і 10 — у Гродзенскім раёне (касцёлы ў Прывалках і Гожы, Гродзенская крэпасць, лінія Молатава, Свяцк). Пры гэтым сістэма мабільнага гіда дазваляе адміністратару сайта (Гродзенскі турысцка-інфармацыйны цэнтр) абнаўляць і дапаўняць інфармацыйную базу новымі звесткамі ці відэаролікамі.

Акрамя таго, для вандроўнікаў, якія захочуць больш даведацца пра тыя ці іншыя гістарычныя славутасці, прадугледжаны спасылкі на сайт Гродзенскага гарвыканкама QRcity.by (ён распрацаваны студэнтамі ГрДУ імя Янкі Купалы) і Вікіпедыю. Важна і тое, што сайты «мабільнага гіда» ў Гродне і Друскінінкаі маюць узаемныя спасылкі ў інтарэсах турыстаў, якія пажадаюць не абмежавацца вандроўкай па адным з памежных рэгіёнаў, але і пабываць у другім.

Меркаванне ў тэму

Віктар САЯПІН, краязнаўца з Гродна:

— Думаю, што гэтая інавацыйная тэхналогія, распрацаваная дзякуючы беларуска-літоўскаму супрацоўніцтву, будзе запатрабавана турыстамі і паслужыць папулярызацыі нашых рэгіёнаў і размешчаных там славутасцяў. Прычым робіцца толькі першы крок. Сістэму мабільнага гіда варта распаўсюдзіць і на іншыя гісторыка-культурныя аб'екты ў Гродне, ды і ў іншых раёнах вобласці. Спадзяюся, што наперадзе новыя праекты ў гэтай сферы.

Пры гэтым зразумела, што мабільны гід прынясе належны эфект толькі тады, калі будзе дакладная праграма дзеянняў у турыстычнай сферы. У рамках праекта распрацаваны ацэнкі і прапановы па стратэгіі развіцця турызму паміж Друскінінкайскім самакіраваннем і Гродзенскім рэгіёнам на 2014–2020 гады — актыўнага, воднага, дзелавога, культурнага, аздараўленчага. Плануецца, што гэтыя матэрыялы будуць разгледжаны каардынацыйным саветам па развіцці турызму пры Гродзенскім гарвыканкаме.

Барыс ПРАКОПЧЫК.
Гродна — Друскінінкай.

УНП 590373966

Элементы благоустройства, д. Боровка.

■ Творческий подход

Коммунальное унитарное производственное предприятие
«Боровка»
211194, РБ,
Витебская область,
Лепельский район,
д. Боровка, д. 20а
Тел./факс: (2132) 2-76-43
kypp@yandex.ru
УНП 300325545

ДЕЛО МАСТЕРА БОИТСЯ

«Прописка – сельская, качество жизни – городское» — лозунг работников КУПП «Боровка» Лепельского района.

Получив в наследство запущенный жилой фонд бывших военных городков Боровка, Заслоново и Межица, коллектив за несколько лет не только превратил их в благоустроенные поселки, но и стал одним из лучших в стране: предприятие входит в список эталонных в номинации «Эксплуатация жилищного фонда».

Целью и предметом деятельности предприятия является качественное безаварийное обеспечение д. Боровка и близлежащих деревень, агрогородков водоснабжением, водоотведением, тепловой энергией, санитарной очисткой, выполнение параметров социальных стандартов в системе жилищно-коммунальных услуг, снижение уровня существующих затрат, экономия топливно-энергетических ресурсов, а также извлечение прибыли для дальнейшего функционирования предприятия.

Работа коммунальников на селе имеет свою специфику: они обеспечивают практически все насущные потребности человека. Часто решение вопросов, которые сложно отнести к чьей-либо компетенции, ложится на коллектив «Боровки». Каждый год предприятие внедряет новые услуги и создает рабочие места, что также немаловажно в поселках, где нет никаких производств.

Наши возможности:

- услуги прачечной;
- бани;
- парикмахерские услуги;
- розничная торговля;
- ритуальные услуги;
- прокат;
- ремонт бытовой техники, телевизоров;
- химчистка, чистка подушек;
- ремонтно-строительные работы;
- установка и обслуживание счетчиков;
- транспортные услуги, стоянка.

Предприятие имеет производственный участок, который выпускает готовую продукцию: тротуарную плитку, железобетонные изделия, столярные изделия, щепу. **Открыто новое производство топливных брикетов и пеллет, которые реализуются на внутреннем и внешнем рынке (Польша, Литва, Латвия, Германия и Бельгия.)**

«Клиент всегда прав!»

Этот девиз **директор предприятия Владимир АКСЕНОВИЧ** сразу поставил во главу угла, подкрепив его незыблемым правилом: отсутствие аварийных ситуаций и жалоб – главный критерий оценки работы каждого специалиста.

Коммунальная служба в «Боровке» — одна из немногих, где практически нет негативных письменных обращений, и это при том, что зона обслуживания – почти полрайона. Диспетчерская служба здесь давно трудится в круглосуточном режиме, обращения фиксируются компьютерной программой, дополнительно заводится специальная карточка.

Приоритетный «ориентир на людей» постоянно подсказывает новые шаги в развитии сферы услуг. Поскольку не все услуги, оказываемые предприятием, востребованы ежедневно, многие из сотрудников совмещают несколько функций, чтобы избежать чрезмерного раздувания штата.

Так держать!

Ремонт фасада дома № 644, д. Заслоново.
Процесс обустройства дворовой территории дома № 13, д. Боровка.
Детская игровая площадка, д. Боровка.

Гродненский филиал РУП «Институт недвижимости и оценки»

ИЗВЕЩАЕТ О ПРОВЕДЕНИИ АУКЦИОНА ПО ПРОДАЖЕ ИМУЩЕСТВА

Наименование	Характеристика
ЛОТ 1	
Наименование объекта, краткая характеристика, адрес расположения	Капитальное строение, инв. № 400/С-16473 (назначение – здание специализированное для ремонта и технического обслуживания автомобилей (в т.ч. автомобильные заправочные и газонаполнительные станции), наименование – автозаправочная), площадью 60,0 кв.м, расположенное по адресу: г. Гродно, ул. Суворова, 256. Составные части и принадлежности: резервуар № 1, № 2, № 3, № 4, № 5, линия электропередачи 0,4 кВ, благоустройство
Обременения на объект со стороны 3-х лиц	Право аренды комплекса автозаправочной станции (здание АЗС – площадь 60,0 кв.м, сооружения (емкости) в количестве 5 штук, асфальтно-бетонное покрытие площадью 6160 кв.м) сроком по 31.12.2015 г.
Земельный участок, на котором расположен объект	Кадастровый номер 440100000001003764 (назначение – земельный участок для обслуживания автозаправочной станции), площадью 0,2523 га, расположенном по адресу: г. Гродно, ул. Суворова, 256. Земельный участок имеет ограничения (обременения) прав в использовании: земли, находящиеся в охранных зонах линий электропередач, код – 6, площадью 0,0030 га; земли, находящиеся в охранных зонах водопроводных коллекторов, код – 7, площадью 0,0265 га; земли, находящиеся в охранных зонах канализационных коллекторов, код – 7, площадью 0,0804 га
Начальная цена продажи	1 742 770 000 (один миллиард семьсот сорок два миллиона семьсот семьдесят тысяч) белорусских рублей с учетом НДС
Сумма задатка	87 138 500 (восемьдесят семь миллионов сто тридцать восемь тысяч пятьсот) белорусских рублей
Продавец	ОАО «Гродноoблавтотранс», 230023, г. Гродно, ул. Ожешко, 25, тел. 72-19-57
Организатор торгов	Гродненский филиал РУП «Институт недвижимости и оценки», г. Гродно, ул. Врублевского, д. 3, каб. 209, тел.: 41-98-32, 41-98-34
Условия аукциона	Без условий
Условия оплаты	По договоренности сторон
Срок заключения договора купли-продажи	Не позднее 20 рабочих дней с момента подписания протокола аукционных торгов
Номер р/с для перечисления задатка	р/с 301 257 917 0017 в Дирекции ОАО «Белинвестбанк» по Гродненской области, БИК 153001739, УНП 500833225.

Аукцион состоится 29 декабря 2014 г. в 16.30 по адресу: Гродненская область, г. Гродно, ул. Врублевского, 3, 209.

К участию в аукционе допускаются физические лица, юридические лица и индивидуальные предприниматели, подавшие организатору аукциона в названный в извещении срок заявление с приложением необходимых документов и внесшие в установленном порядке на указанный в извещении текущий (расчетный) счет сумму задатка, получившие билеты участников аукциона с указанием даты регистрации заявления и заключившие с организатором аукциона соглашение о правах и обязанностях сторон в процессе подготовки и проведения аукциона.

Для участия в аукционе в указанный в извещении срок в Гродненский филиал РУП «Институт недвижимости и оценки» подается заявление на участие в аукционе со следующими документами:

заверенная банком копия платежного поручения о внесении суммы задатка на текущий (расчетный) счет, указанный в извещении;

юридическим лицом – резидентом Республики Беларусь – копия документа, подтверждающая государственную регистрацию юридического лица;

индивидуальным предпринимателем – документ, подтверждающий государственную регистрацию индивидуального предпринимателя, и его копия, которая заверяется организатором аукциона;

юридическим лицом – нерезидентом Республики Беларусь – легализованные в установленном порядке копии учредительных документов и выписка из торгового реестра страны происхождения (выписка должна быть подготовлена в течение шести месяцев до подачи заявления на участие в аукционе) либо иное эквивалентное доказательство юридического статуса в соответствии с законодательством страны происхождения; документ о финансовой состоятельности, выданный обслуживающим банком или иной кредитно-финансовой организацией, с удостоверенным переводом на белорусский или русский язык.

При подаче документов на участие в аукционе организатору аукциона предъявляются:

представителем юридического лица, индивидуального предпринимателя – доверенность (документ, подтверждающий полномочия должностного лица) и документ, удостоверяющий личность этого представителя;

физическим лицам – документ, удостоверяющий личность физического лица;

представителем физического лица – доверенность и документ, удостоверяющий личность представителя.

Прием заявлений на участие в аукционе со всеми необходимыми документами заканчивается в установленные организатором аукциона день и время, указанные в извещении. Заявления, поступившие после установленного срока, не рассматриваются. Сроком поступления заявления является дата его регистрации в журнале регистрации заявлений на участие в аукционе. Организатор аукциона имеет право снять предмет аукциона с торгов в любое время, но не позднее чем за 3 календарных дня до назначенной даты проведения аукциона, о чем организатором аукциона извещаются участники аукциона.

В процессе торгов начальная цена повышается аукционистом до тех пор, пока только один участник согласится приобрести предмет торгов по названной аукционистом цене. Данный участник объявляется победителем торгов. Если аукцион признан несостоявшимся в силу того, что заявление на участие в нем подано только одним лицом, предмет аукциона продается этому лицу при его согласии по начальной цене, увеличенной на 5 процентов.

Заявления на участие в аукционе принимаются по адресу: г. Гродно, ул. Врублевского, 3, каб. 209 с 8.30 до 17.30 (понедельник – четверг) и с 8.30 до 16.30 (пятница).

Последний день приема заявлений – 22 декабря 2014 г. до 15.00.

Телефоны для справок: 41-98-32, 41-98-34 – Гродненский филиал РУП «Институт недвижимости и оценки».

ИЗВЕЩЕНИЕ О ПРОВЕДЕНИИ АУКЦИОНА

Могилевское областное управление филиала «Центр «Белтехинвентаризация» сообщает о проведении торгов в виде открытого аукциона по продаже недвижимого имущества, обращенного в доход государства

ЛОТ № 1: Изолированное помещение с инв. № 700/D – 5282 (однокомнатная квартира), расположенное по адресу: г. Могилев, пер. Успенского, 8. Площадь 45,3/23,8/12 кв.м, 3/3, стены – кирпичные. Год постройки – 2001. Начальная цена продажи лота составляет 299 880 000 рублей, сумма задатка 29 988 000 рублей	
Расчетный счет для перечисления задатка	Получатель платежей Филиал «Центр «Белтехинвентаризация», р/с 3012105618108 в Региональной дирекции № 700 ОАО «БПС-Сбербанк» г. Минск, код 369, УНП 102353509
Дата, время и место проведения аукциона	**Аукцион проводится 29 декабря 2014 года в 14.00** по адресу: г. Могилев, ул. Лазаренко, 29, офис МОУ Филиала «Центр «Белтехинвентаризация». Последний день подачи заявок и внесения задатка: 24 декабря 2014 года до 13.00
Условия продажи	Аукцион без условий
Срок и условия оплаты приобретенного с аукциона имущества	В течение двух месяцев и двадцати дней с момента подписания протокола аукциона на расчетный счет Организатора аукциона разовым платежом либо траншами

Для участия в аукционе участник в установленный срок должен предоставить Организатору:

- заявление на участие в аукционе; - копию платежного документа о перечислении задатка; - паспорт; - индивидуальные предприниматели и юридические лица – резиденты Республики Беларусь — копию документа, подтверждающего государственную регистрацию; - юридические лица – нерезиденты Республики Беларусь — легализованные в установленном порядке копии учредительных документов и выписку из торгового реестра страны происхождения (выписка должна быть произведена не ранее чем за 6 месяцев до даты подачи заявления на участие в аукционе) или эквивалентное доказательство юридического статуса в соответствии с законодательством страны происхождения. Представитель физического лица, индивидуального предпринимателя, юридического лица предоставляет доверенность (документ, подтверждающий полномочия должностного лица).

Участник, выигравший торги, возмещает затраты на организацию и проведение аукциона, в соответствии с Соглашением, которые подлежат уплате в течение 3 рабочих дней после проведения аукциона.

Дополнительная информация:(8-0222) 25-03-37, (8-0291) 400-394 vel.; 8-029-624-26-25, bti9@yandex.ru

---

Центр Промышленной Оценки

- **Организация аукционов**
- **Оценка всех видов имущества**

ИЗВЕЩЕНИЕ О ПРОВЕДЕНИИ ПОВТОРНОГО АУКЦИОНА

ЗАО «Центр промышленной оценки» (организатор аукциона) по поручению ОАО «Рогачевстрой» (продавец) проводит повторный открытый аукцион

ПО ПРОДАЖЕ ОДНИМ ЛОТОМ ОБЪЕКТОВ недвижимого имущества, расположенных по адресу: Республика Беларусь, Гомельская обл., Рогачевский р-н, г. Рогачев, ул. Белинского, д. 56А, в составе:

одноэтажное кирпичное здание мастерских с гаражом, об. пл. **590,6 кв.м** (**д. 56А/3**), инвентарный номер 322/С-22245; **одноэтажное кирпичное здание деревообрабатывающего цеха** (**д. 56А/1**), об. пл. **535,9 кв.м**, инвентарный номер 322/С-22242 (в т.ч. бетонное покрытие, пл. 1685 кв.м; забор ж/б; забор кирпичный; ворота, калитка металлические); **здание административно-хозяйственное (отдел главного механика)**, об. пл. **137,7 кв.м**, инвентарный номер 322/С-22243; **здание склада кирпичного**, об. пл. **560,3 кв.м**, инвентарный номер 322/С-22244 (**д. 56А/2**); **погрузочно-разгрузочная эстакада,** инвентарный номер 322/С-23733.

Начальная цена с НДС – 412 336 790 бел. руб.

Площадь земельного участка – **0,5788 га** (предоставлен продавцу на праве постоянного пользования).

Задаток 10% от начальной цены перечисляется: резидентами РБ на р/с № 3012343260010; нерезидентами РБ в валютном эквиваленте по курсу Нацбанка РБ на дату платежа на в/с: в долларах США (USD) – 3012343265044; в российских рублях (RUB) – 3012343265028; в ЦБУ № 507 г. Минска ОАО «Белинвестбанк», БИК 153001739, УНП 191021390, получатель платежа ЗАО «Центр промышленной оценки».

Договор купли-продажи должен быть подписан в течение **10** (десяти) рабочих дней после проведения аукциона. Оплата за объект производится в порядке, предусмотренном в договоре купли-продажи.

Порядок проведения аукциона, оформления участия в аукционе, а также определения лица, выигравшего аукцион, оговорен в условиях его проведения, размещенных на сайте организатора торгов **www.cpo.by.**

Извещение о проведении предыдущего аукциона опубликовано в газете «Звязда» 11.11.2014 г.

Аукцион состоится **09.12.2014** в **12.00** по адресу: **г. Рогачев, ул. Полевая, 22**. Заявления на участие и необходимые документы принимаются по **05.12.2014** до 17.00 по адресу: г. Минск, ул. Мележа, д. 5/2, офис. 1703.

Тел.: +375 17 280 36 37; 8029-183-69-71.

БЕЛАРУСБАНК

ОАО «АСБ Беларусбанк» информирует вкладчиков о переводе вкладов (депозитов) с незначительными остатками на отдельный счет банка

Перевод вкладов (депозитов) с незначительными остатками на отдельный счет осуществляется ежегодно не позднее предпоследнего банковского дня января.

Перевод вкладов (депозитов) на отдельный счет осуществляется:

- в случае отсутствия операций (кроме зачисления дохода, начисленного на остатки средств на счете) в течение предыдущего года и до даты перевода (более 12 месяцев, не включая срока наложения ареста или приостановления операций);

- если остаток вклада (депозита) по состоянию на 1 января текущего года с учетом годовой капитализации составляет:

- по вкладам (депозитам) в белорусских рублях – от 0 до 10000 (9999 включительно) белорусских рублей;

- по вкладам (депозитам) в иностранной валюте – от 0 до 5 (4.99 включительно) единиц номинала валюты вклада.

Дополнительным условием перевода вкладов (депозитов) с незначительными остатками на отдельный счет банка по срочным вкладам (депозитам) является истечение срока возврата вклада (депозита); по условным вкладам (депозитам) – наступление (ненаступление) определенного в договоре обстоятельства (события).

Причитающиеся вклады (депозиты) и доходы по ним выплачиваются вкладчикам при их явке в подразделения банка, отделения РУПС.

Сохранность и возврат вкладов гарантируется в порядке, установленном законодательством Республики Беларусь.
Лицензия на осуществление банковской деятельности № 1 от 24.05.2013, выданная Национальным банком Республики Беларусь. УНП 100325912.

РУП «Институт недвижимости и оценки»

► **ОЦЕНКА ИМУЩЕСТВА** (недвижимость, транспорт, оборудование, бизнес, интеллектуальная собственность)
► **ОРГАНИЗАЦИЯ И ПРОВЕДЕНИЕ АУКЦИОНОВ**

РУП «Институт недвижимости и оценки» (Организатор аукциона)
ИЗВЕЩАЕТ О ПРОВЕДЕНИИ ПОВТОРНОГО ОТКРЫТОГО АУКЦИОНА

по продаже гаражей, принадлежащих ОАО «Белинвестбанк»

Лот № 6: Гаражный бокс № 547 на 7-ом этаже гаражного блока с инв. № 500/D-637739. Адрес: г. Минск, ул. Тимирязева, д. 65, пом. 547.
Начальная цена лота № 4 с НДС – 74 094 408 бел. руб. Задаток с НДС – 15 000 000 бел. руб.

Лот № 8: Гараж № 18 с подвалом в ГСК «Парк-14» с инв. № 500/D-2179. Адрес: г. Минск, ул. Михася Лынькова, д. 6, пом. 18.
Начальная цена лота № 5 с НДС – 57 643 848 бел. руб. Задаток с НДС – 15 000 000 бел. руб.

Лот № 10: Гараж № 20 с подвалом в ГСК «Парк-14» с инв. № 500/D-1583. Адрес: г. Минск, ул. Михася Лынькова, д. 6, пом. 20.
Начальная цена лота № 6 с НДС – 57 643 848 бел. руб. Задаток с НДС – 15 000 000 бел. руб.

Задаток перечисляется на р/с № 3012154337010 в ОАО «БПС-Сбербанк» ЦБУ № 703, 220004, г. Минск, ул. Кальварийская, д. 4а, код 369. Получатель – РУП «Институт недвижимости и оценки», УНП 190055182. Назначение платежа: задаток для участия в повторном аукционе по продаже имущества ОАО «Белинвестбанк» (Лот №__), проводимом 24 декабря 2014 г.

Участник, желающий участвовать в аукционе в отношении нескольких лотов, вносит задатки в размере, установленном для каждого из лотов.

Договор купли-продажи должен быть заключен в течение 10 (десяти) банковских дней со дня подписания протокола о результатах аукциона. Оплата должна быть произведена до передачи имущества, но не позднее 5 (пяти) банковских дней с момента заключения договора купли-продажи.

Расходы, связанные с заключением договора купли-продажи, несет Победитель аукциона (Претендент на покупку) в полном объеме. Победитель аукциона (Претендент на покупку) обязан возместить Организатору аукциона стоимость затрат на организацию и проведение аукциона в размере, не превышающем 7 000 000 руб. по каждому лоту на основании счета-фактуры в течение 3 (трех) банковских дней с момента подписания протокола о результатах аукциона.

Аукцион состоится **24.12.2014 в 11.00** по адресу: г. Минск, ул. Комсомольская, д. 11, 3 этаж, каб. 4. Шаг аукциона – 5%. Заявления на участие и необходимые документы принимаются в рабочие дни **по 22.12.2014 до 12.00** (18, 19, 20 декабря 2014 г. заявления не принимаются) по адресу: г. Минск, ул. Комсомольская, д. 11, 3 этаж, каб. 2.

Первое полное извещение о проведении аукциона опубликовано в газете «Звязда» от 12.02.2014.

С полным текстом извещения можно ознакомиться на сайте Организатора аукциона **ino.by.**

☎ Организатор аукциона: 8 (017) 306-00-57, 8 (029) 356-90-03, 8 (029) 550-09-52 • www.ino.by • e-mail: torgi@ino.by

---

РУП «Институт недвижимости и оценки»

► **ОЦЕНКА ИМУЩЕСТВА** (недвижимость, транспорт, оборудование, бизнес, интеллектуальная собственность)
► **ОРГАНИЗАЦИЯ И ПРОВЕДЕНИЕ АУКЦИОНОВ**

РУП «Институт недвижимости и оценки» (Организатор аукциона)
ИЗВЕЩАЕТ О ПРОВЕДЕНИИ ПОВТОРНОГО ОТКРЫТОГО АУКЦИОНА СО СНИЖЕНИЕМ ЦЕНЫ

по продаже базы отдыха «Суя»,

расположенной по адресу: Витебская область, Полоцкий р-н, берег оз. Суя и принадлежащей ОАО «Нафтан» (Продавец).

Земельный участок площадью 3,2374 га с кадастровым номером 223882300001000031. Целевое назначение – использование под базу отдыха. Право постоянного пользования. Описание права, ограничения (обременения) прав:
- водоохранная зона озера Суя, площадь 3,2374 га;
- охранная зона линии электропередачи напряжением до 1000 В, площадь 0,0424 га.
На земельном участке расположены иные объекты, которые не выставляются на аукцион.

Начальная цена с НДС – 342 921 150 бел. руб.
Задаток с НДС – 40 000 000 бел. руб.

Задаток перечисляется на р/с № 3012154337010 в ОАО «БПС-Сбербанк» ЦБУ № 703, 220004, г. Минск, ул. Кальварийская, д. 4а, код 369. Получатель – РУП «Институт недвижимости и оценки», УНП 190055182. Назначение платежа: задаток для участия в повторном аукционе по продаже имущества ОАО «Нафтан», проводимом 23 декабря 2014 г.

Победитель аукциона (Претендент на покупку) должен заключить с Продавцом договор купли-продажи Объекта на следующий день после утверждения протокола о результатах аукциона.

Условия оплаты приобретенного на аукционе Объекта согласовываются Победителем аукциона (Претендентом на покупку) и Продавцом при заключении договора купли-продажи Объекта.

Победитель аукциона (Претендент на покупку) оплачивает Организатору аукциона вознаграждение в размере 5% (пять процентов) от цены продажи Объекта в течение 3 (трех) банковских дней со дня подписания протокола о результатах аукциона.

Победитель аукциона (Претендент на покупку) обязан заключить договор аренды, находящихся в государственной собственности участков водопроводной и канализационной сетей, обслуживающих базу отдыха.

Победитель аукциона (Претендент на покупку) отдельно возмещает сумму затрат, понесенных Продавцом:
- на услуги по определению физического износа объектов недвижимости, накопленная амортизация которых по данным бухгалтерского учета на дату оценки составила более 50% от переоцененной стоимости в сумме 17 956 800 (Семнадцать миллионов девятьсот пятьдесят шесть тысяч восемьсот) белорусских рублей;
- на размещение извещения о проведении аукциона и информации об аукционе.

Аукцион состоится **23.12.2014 в 15.00** по адресу: г. Минск, ул. Комсомольская, д. 11, 3 этаж, каб. 4. Шаг аукциона – 5%. Заявления на участие и необходимые документы принимаются **по 22.12.2014 до 15.00** (18,19, 20 декабря 2014 г. заявления не принимаются) по адресу: г. Минск, ул. Комсомольская, д. 11, 3 этаж, каб. 2.

Первое полное извещение о проведении аукциона опубликовано в газете «Сельская газета» от 06.09.2014.

С полным текстом извещения с изменениями, внесенными в первое полное извещение, можно ознакомиться на сайте Организатора аукциона **www.ino.by.**

☎ Дополнительная информация: 8(017) 306-00-57, 8(029) 356-90-03, 8(029) 550-09-52 • www.ino.by • torgi@ino.by

---

ПОВТОРНОЕ ИЗВЕЩЕНИЕ О ПРОВЕДЕНИИ АУКЦИОНА

РУП «БЕЛСПЕЦКОНТРАКТ» 23 декабря 2014 года проводит 3/13 повторный от 06.03.2013 года открытый аукцион по продаже имущества республиканской собственности на 22-ом аукционе

Лот	Наименование техники	Местонахождение объекта	Начальная цена продажи (бел. руб.)	Сумма задатка (бел. руб.)
50/13	Мастерская передвижная на железнодорожном ходу МХ-М № 38 1990 г. 4 кат. КР-1990 г. в составе: Кузнечный цех – крытый вагон № 20420071 1956 г. Инструментально-механический цех – крытый вагон № 20115895 1956 г. Механический цех № 1 – крытый вагон № 22869937 1956 г. Механический цех № 2 – крытый вагон № 20862207 1956 г. Электросиловой цех – крытый вагон № 20096661 1956 г. Электроремонтный цех – крытый вагон № 20608824 1956 г. Слесарно-сварочный цех – крытый вагон № 20574596 1956 г. Агрегатно-ремонтный цех – крытый вагон № 20020681 1954 г. Авторемонтный цех – крытый вагон № 20032363 1958 г. Цех ремонта дизельных двигателей – крытый вагон № 20748190 1952 г.	г. Слуцк, в/ч 18662	1 860 000 000	186 000 000
51/13	Мастерская передвижная на железнодорожном ходу МХ-М № 21 1986 г. 4 кат. ДР-1990 г. в составе: Кузнечный цех – крытый вагон № 20681730; - Инструментально-механический цех – крытый вагон № 20269114; - Механический цех № 1 – крытый вагон № 20268876; - Механический цех № 2 – крытый вагон № 20268777; - Электросиловой цех – крытый вагон № 20220885; - Электроремонтный цех – крытый вагон № 20268884; - Слесарно-сварочный цех – крытый вагон № 20339560; - Агрегатно-ремонтный цех – крытый вагон № 20260147; - Авторемонтный цех – крытый вагон № 20260030; - Цех ремонта дизельных двигателей – крытый вагон № 20220877. Все вагоны – 1971 г.	г. Слуцк, в/ч 18662	1 550 000 000	155 000 000
52/13	Тепловоз ЧМЭ-3 № 915 дв. К6С31ОДР № 411009-4203 генератор TD 802 № 1583208 1970 г. 2 кат. пробег 21 год 6 мес.	п. Жодино, в/ч 48848	1 622 000 000	162 200 000
53/13	Мост автодорожный (шифр ВАР) № 1 1981 г. 2 кат. наработка 0,5 года	п. Жодино, в/ч 48848	1 617 000 000	161 700 000
54/13	Мост автодорожный (шифр ВАР) № 2 1981 г. 3 кат. наработка 0,5 года	п. Жодино, в/ч 48848	1 617 000 000	161 700 000

Условия и порядок проведения аукциона опубликованы в газете «Звязда» № 218 от 18 ноября 2014 года.
Справки по тел.: (017) 398 07 81, факс (017) 398 07 81. Наш адрес в интернете: www.bsk.by, mail@bsk.by.

УНП 101099370

ОАО «Белбакалея»

извещает, что 12 декабря 2014 года в 14.00 состоится внеочередное общее собрание акционеров ОАО «Белбакалея» по адресу: г. Минск, ул. Промышленная, 15, актовый зал.

Регистрация участников собрания с 13.00.

При себе иметь документ, удостоверяющий личность.

ПОВЕСТКА ДНЯ:

1. О внесении изменений в условия крупной сделки (взаимосвязанных сделок) с ЗАО «Альфа-Банк».
2. О досрочном прекращении полномочий члена ревизионной комиссии Шахлан Светланы Анатольевны.
3. Об избрании нового члена ревизионной комиссии Сидорович Татьяны Олеговны, главного специалиста службы внешнеэкономической деятельности.

УНП 100025653 ***Наблюдательный совет ОАО «Белбакалея»***

ИЗВЕЩЕНИЕ О ПРОВЕДЕНИИ ПОВТОРНОГО АУКЦИОНА

Государственное предприятие «Минский областной центр инвестиций и приватизации» (организатор аукциона) проводит открытый аукцион

по продаже имущества КПУП «Белсельхозэнерго»:

Лот № 1. Здание склада, инв. № 600/С-75174, **общ. пл. 420,3 кв.м пл. зем. уч. 0,1003 га в г. Заславль, ул. Заводская, 2**.
Начальная цена с НДС – 1 598 065 920 бел. руб.
Лот № 2. Автомобиль легковой Вольво S80 (2003 г.в., г/н 1081 IM-5).
Начальная цена с НДС – 64 320 000 бел. руб.
Лот № 3. Автомобиль Фольксваген Транспортер (2010 г.в., г/н 9783 МК-7).
Начальная цена с НДС – 137 760 000 бел. руб.

Лоты №№ 2, 3 находятся в г. Заславль, ул. Заводская, 2.

Задатки в размере 10% перечисляются на р/с № 3012108260016 в ЦБУ № 701 ОАО «БПС-Сбербанк», БИК 153001369, г. Минск, УНП 690324015, государственное предприятие «Минский областной центр инвестиций и приватизации».

Аукцион состоится **05.12.2014 в 11.00** по адресу: г. Минск, ул. Чкалова, 5, каб. 324. Более подробная информация на сайте **rlt.by** и по **тел: (8017) 224-61-34, (8029) 102-21-17.**

Тел. продавца: (8017) 297-94-48, (8029) 658-34-65.

БЕЛАРУСБАНК

Уважаемые вкладчики и владельцы текущих счетов бывшего АКБ «МинскКомплексБанк»!

ОАО «АСБ Беларусбанк», являясь с 14.07.2005 года правопреемником АКБ «МинскКомплексБанк», настоящим уведомляет об изменении с 01.01.2015 условий хранения вкладов (депозитов) и закрытии 31.12.2014 текущих счетов, переданных из АКБ «МинскКомплексБанк».

В соответствии с решением Правления ОАО «АСБ Беларусбанк» по всем вкладам (депозитам), текущим счетам будут начислены проценты в соответствии с условиями договоров с даты открытия (и/или последней капитализации) по 31.12.2014 включительно.

Средства по вкладным (депозитным) счетам будут перечислены на отдельные лицевые счета по учету неподвижных вкладов, где будут храниться на условиях и в размере ставки до востребования, устанавливаемых в ОАО «АСБ Беларусбанк» для неподвижных вкладов, что в настоящий момент составляет:
- в белорусских рублях – 0,5% годовых;
- в иностранной валюте – 0,1% годовых.

Средства по текущим счетам будут перечислены на отдельный счет по учету расчетов с прочими кредиторами, где с 01.01.2015 продолжат храниться без начисления процентов.

Более подробную информацию вы можете получить в операционном управлении ОАО «АСБ Беларусбанк», расположенном по адресу: г. Минск, пр. Дзержинского, 18.
Время работы: пн.–пт. с 9.00 до 16.00.
Телефон для справок: +375 (17) 309 03 43.

Лицензия на осуществление банковской деятельности № 1 от 24.05.2013, выданная Национальным банком Республики Беларусь. УНП 100325912.

УНП 300042199

ОАО «Нафтан»

РЕАЛИЗУЕТ НА КОНКУРСНОЙ ОСНОВЕ

(с повышением начальной цены)

бывшее в употреблении неиспользуемое имущество:

Наименование конкурса (пометка на конверте)	Наименование	Инв. №	Год выпуска	Начальная цена с НДС, руб. РБ
Реализация неликвидов. 30.12.2014	Полуприцеп МАЗ 9758 012, гос. № А0782А-2	13151032	2004	27 120 000
	Автомобиль МАЗ 54323-032, гос. № АВ5421-2	13151245	1995	48 000 000
	МАЗ 447143 МСБ-10, гос. № AI 5031-2	13151308	2013	492 000 000
	ВАЗ-21043, гос. № 5363 ВТ	13150822	2001	16 200 000
	Трактор Т-25 А, гос. № БЯ 7527	04150074	1995	39 600 000

Состояние удовлетворительное.

Предложения принимаются по адресу: 211440, г. Новополоцк-1, ОАО «Нафтан», заводоуправление, каб. 101 до 9.30 по местному времени 30 декабря 2014 года с пометкой на конверте, указанной в таблице.

Извещение на проведение конкурса размещено на сайте **www.naftan.by.**

Контактные телефоны: 8(0214) 59-87-83, 8(0214) 59-89-26, 8(0214) 59-88-42, (033) 398 08 48, (033) 398 07 67.

Центр Промышленной Оценки
- **Организация аукционов**
- **Оценка всех видов имущества**

ИЗВЕЩЕНИЕ О ПРОВЕДЕНИИ АУКЦИОНА

ЗАО «Центр промышленной оценки» (организатор аукциона) по поручению ОАО «Витязь» (продавец)
ПРОВОДИТ ОТКРЫТЫЙ АУКЦИОН ПО ПРОДАЖЕ
здания Модуля «Кисловодск-5» (площадка № 4)
инвентарный номер 200/С-72854, общей площадью 976,6 кв.м, расположенного по адресу: г. Витебск, ул. Петруся Бровки, 50/5 (в т.ч. проезжая часть, пл. 1072,3 кв.м, ограждение).

Начальная цена с НДС – 1 477 200 000 бел. руб.

Предмет аукциона расположен на неделимом земельном участке пл. 10,1010 га, предоставленным в общую долевую аренду по 25.01.2064 г.

При реализации объекта недвижимости покупателю будет определена доля в праве аренды на данный земельный участок.

Задаток 10% от начальной цены перечисляется: резидентами РБ на р/с № 3012343260010; нерезидентами РБ в валютном эквиваленте по курсу Нацбанка РБ на дату платежа на в/с: в долларах США (USD) – 3012343265044; в российских рублях (RUB) – 3012343265028; в ЦБУ № 507 г. Минска ОАО «Белинвестбанк», БИК 153001739, УНП 191021390, получатель платежа ЗАО «Центр промышленной оценки».

Договор купли-продажи должен быть подписан в течение **10** (десяти) рабочих дней после проведения аукциона. Оплата за объект производится в порядке, предусмотренном в договоре купли-продажи.

Порядок проведения аукциона, оформления участия в аукционе, а также определения лица, выигравшего аукцион, оговорен в условиях его проведения, размещенных на сайте организатора торгов **www.cpo.by.**

Аукцион состоится **29.12.2014** в 14.00 по адресу: г. Витебск, ул. П. Бровки, 13 А (административное здание ОАО «Витязь»), к. 330. Заявления на участие и необходимые документы принимаются по **24.12.2014** до 16.00 по адресу: г. Минск, ул. Мележа, д. 5/2, офис. 1703.

Тел.: +375 17 280 36 37; 8029 183 69 71.

■ Блізкія людзі

ЦЭСЛЕР

Словы пра мастака Валодзю Цэслера

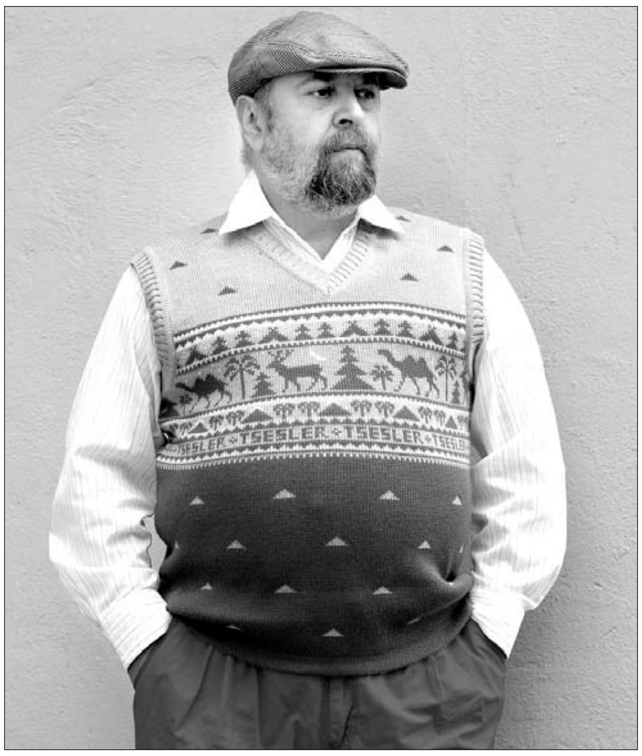

ПРОЗВІШЧА І МЯНУШКІ

Валодзю Цэслера ўсе называюць Цэслер. Толькі Віця — адданы Цэслеру таварыш — кажа на Вову ўрачыстае «Цэзар!». У Віці атрымліваецца так вымавіць слова «Цэзар», што гэта не гучыць як сабачая мянушка. Іншыя нават не спрабуюць, бо не атрымаецца. Каб я быў такім самаахвярным таварышам, як даўгатвары Віця, я называў бы Вову Слуцкерам. Сам я з Койданава, мне б пасавала мянушка Кайданоўскі, але артыст з такім прозвішчам ужо ёсць. Шкада! Зрэшты, і не шкада, бо артыст выдатны. Вова Цэслер са Слуцка, але ўжо ёсць паэт Слуцкі. Двое Слуцкіх у культуры — гэта зашмат. Таму для Вовы я прыдумаў Слуцкера. Слуцкер, як і Цэзар, мянушкі інтымныя — для сваіх, для самых блізкіх. Для ўсіх астатніх ён проста Цэслер. Яго ведаюць менавіта так — мастак Цэслер.

ВЫСОКАЯ ЖАНЧЫНА АЛЕНА ЛОСЬ

Ён любіць высокіх жанчын. Ён імі захапляецца. Ён стараецца іх развесяліць. Вова Цэслер расказваў анекдоты высокай доўгавалосай светласкурай Алене Лось, тая гучна смяялася на ўсю сваю двухпакаёўку. Цэслер пахіхікваў і расказваў адзін анекдот за другім... Я сябраваў з Аленай і яе братам, яны мяне і пазнаёмілі з Цэслерам — выдатным распавядальнікам смешных показак. Тады яшчэ не было показак ад Нікуліна, пагатоў не было ад Трахтэнберга і Кулінковіча. Тады быў час показак ад Цэслера. Дзе ён іх браў? З паветра! Яны віселі ў паветры эпохі саўдэпаўскага застою. Ён іх браў з застойнага паветра і артыстычна расказваў высокім жанчынам, яны смяяліся і любілі Цэслера за яго весялосць. Калі показкі надакучвалі, калі рабілася балюча смяяцца, Цэслер спяваў. У Алены Лось мы з Цэслерам спявалі «Купалінку». Мне падабалася спяваць з Цэслерам беларускія народныя песні пад гітару, у нас добра атрымлівалася. Можна ў Алены Лось спытаць.

ВЫДАТНАСЦЬ І ФАКУЛЬТЭТ

Вова Цэслер вельмі хацеў вучыцца на мастацкім факультэце і паступаў на графіку. Ён паступаў, а яго не прымалі. Ён паступаў і паступаў, а яго кожны раз нахабна завальвалі на іспытах. Тады Вова паступіў на мастацка-прамысловы факультэт. За час вучобы Вова паспеў стаць сапраўдным каралём свайго факультэта. Яго запаважалі, пра яго загаварылі, яму пачалі зайздросціць. Праўда, слава Вовы Цэслера не распаўсюджвалася на факультэт мастацкі і на факультэт тэатральны, дзе ён быў вядомы, але не славуты. На кожным факультэце хадзілі свае каралі.

ЦУКРОВЫЯ ВЕЖЫ

У кавярні «Рамонак» мы збіраліся, каб выпіць віна, гарэлкі і, зразумела, кавы. Да маленечкага кубачка падавалі дзве цукровыя цаглінкі з лыжачкай. Звычайна нашы хіповыя хлопцы і дзяўчаты пілі каву без цукру. Калі нехта піў салодкую, дык і тым хапала аднаго цукровага кавалачка. За вечар на сталах збіралася шмат цукру. Вова Цэслер выбудоўваў з рафінаду цэлыя белыя вежы. У «Рамонку» нават з'явілася такая завядзёнка — здаваць цукар Цэслеру. Мы здавалі, а ён будаваў Вавілонскую вежу з салодкіх цаглінак. Хто і калі тую вежу разбурыў? Ніхто яе і не разбураў. Мы з «Рамонка» перайшлі ў Траецкае, дзе можна было заказваць каву без цукру. Калі нехта хацеў каву падсаладзіць, дык чэрпаў лыжачкай цукровы пясок. Рафінадныя вежы Цэслера назаўжды засталіся ў кавярні «Рамонак».

ЛЕНІНА І КАБІНЕТ

У нашым інстытуце быў маленечкі кабінет, дзе дазвалялася быць свабодным і дазвалялася выказваць свой погляд на сучаснае мастацтва. Гаспадыняй таго кабінеціка была Леніна Міронава — выкладчыца колеразнаўства. На яе занятках можна было захапляцца Малевічам і Вазарэлі, можна было слухаць лірыку ранняга Забалоцкага:

Человек, как гусь, как рак,
Носом радостно трубя,
Покидая дна овраг,
Шел, бородку теребя.

Он размахивал хвостом,
Он притоптывал ногой
И кружился колесом,
Безволосый и нагой.

Можна было слухаць Шонберга. У яе кабінеціку мы ладзілі таемныя семінары, прысвечаныя фантастычным метамарфозам і казачным ператварэнням чалавека ў цмока ды цмока ў чалавека. Леніна са сваім чароўным шматколерным і вясёлкавым кабінетам была, як пазней казалі, культавай асобай. Усе ведалі, што Міронава піша кнігу. Мусіць, ніводную кнігу так не чакалі ў нашым інстытуце, як чакалі кнігу Леніны. Аздабленне яе было даручана аднаму з любімых вучняў Міронавай — Цэслеру. Ён пастараўся. Ён мусіў давесці ўсім беларускім графікам, што ён, Вова Цэслер, і ў кніжнай графіцы адзін з найлепшых. Давёў. Кніга Леніны Міронавай «Колеразнаўства» атрымалася па ўсіх параметрах выдатнай. Яе куплялі, яе чыталі, перачытвалі і цытавалі. Дрэва, якое Цэслер намаляваў на супервокладцы «Колеразнаўства», было перамалявана на сцяну кавярні ў Траецкім прадмесці; пад тым дрэвам мінскія мастакі любілі выпіць і пагаварыць пра ўсё на свеце. Ну і пра Леніну з яе чароўным кабінецікам, вядома, не забывалі.

АСЯРОДАК І ЗАВАДАТАР

Вакол Вовы Цэслера жыццё каліхуе, калі больш проста сказаць — кіпіць. Нехта да яго заходзіць, завальваецца, забягае, заскокае, залятае... Нейкая ад яго сыходзіць. Тэлефон звоніць. Камера здымае. Дыктафон піша. На пліце нешта варыцца, пражыцца, грэецца. Моцнае наліваецца ў чаркі. Слабейшае разліваецца ў шклянкі... Так з самай раніцы і да позняга вечара. Вова пасярод усяго гэтага кіпеню працуе. Ён працуе паўсюль і заўсёды. Для працы яму патрэбен навакольны вір падзей, і ў гэтым віры ён — завадатар.

«ГОР-ТОП» КАЛЯ КНІГАРНІ

Сямідзясятыя гады прайшлі ў Мінску пад знакам пацыфіка. Зразумела, далёка не для ўсіх мінчан яны прайшлі разам з хіпі, але цэнтравая моладзь была хіповай. Асноўныя месцы збору тутэйшага хіпар'я былі такімі: Грыц — цяпер сквер Янкі Купалы; Памыйка — цяпер там універсам «Цэнтральны»; кавярня «Акварыум»; рэстаран з прыбіральняй «МакДональдс» і бар пад ім; Алейка — цяпер тут скверыкі з лаўкамі на вуліцы Леніна з абодвух бакоў праспекта Незалежнасці, Ратуша — плошча Незалежнасці. Калі мае блізкія сябры былі заўсёднікамі Памыйкі і Алейкі, дык Вова Цэслер з «кумпаніяй» сядзеў на праспектнай лавачцы паміж «Цэнтральнай» кнігарняй і цукерачнай крамай «Ласунак». Лаўка, зразумела, не прызначалася для збору хіпі, яе паставілі на прыпынку для тралейбусна-аўтобусных пасажыраў, але штовечар на ёй спыняліся доўгавалосыя мастакі. Іх «кумпанію» называлі «Гор-топ». Яны любілі па ГОРадзе ТОПаць, і яны ТОПалі па ГОРадзе Мінску з гонарам і годнасцю і спыняліся каля кнігарні. Большасць гортопаўцаў вучылася на розных аддзяленнях прамысловага факультэта ў тэатральна-мастацкім інстытуце. Пазней іх усіх назавуць дызайнерамі, а дызайн зробіцца модным заняткам. Большасць «гортопаўцаў» уступіць у новастораны беларускі саюз дызайнераў і стане яго годнасцю і гонарам.

СМАКАТА І ДЫЕТЫ

Мастакі не любяць есці ў майстэрні. Выпіць-закусіць — святое. А каб есці, а яшчэ і гатаваць? Не мастакоўскае. Есці трэба дома, а не на працы. Разумею, прымаю і падтрымліваю. У Цэслера ў гэтай справе ўсё роўна наадварот. Ён любіць гатаваць і есці ў майстэрні. Наогул, ён любіць есці і гатаваць. Калі скажу, што адны з самых смачных дранікаў, якія давялося пакаштаваць, насмажыў Вова Цэслер, можаце не паверыць. Ваша справа, але я такое сказаў і магу паўтарыць. Цэслер гатуе добра. Ён умее зрабіць смакату. Шмат хто запрашаў Цэслера на розныя ўрачыстасці ў якасці кухара. Брат мой запрашаў і не памыліўся. Цэслер аднойчы пытаўся ў мяне, што я ўчора еў. Пытаўся, як пыталася маці, калі я прыходзіў з дзіцячага садка: «Што ты, Валодзя, сёння еў?» Зазвычай людзі не памятаюць, што і як яны елі ўчора, пазаўчора і нават сёння. Цэслер пра гэта цудоўна ведае, таму і пытаўся. Толькі ён не ведаў, што ў дзіцячым садку мяне навучылі запамінаць спажытыя стравы. Выхавальніцы мае падчас вайны служылі ў разведцы, яны і навучылі фіксаваць увагу на ўсялякіх побытавых рознасцях. Таму я адказаў на кулінарнае пытанне і крыху расчараваў кухара Цэслера. Можа і дарэмна расчараваў... Трэба было сказаць, што не памятаю нічога, і праслухаць чарговую пахвалу харчаванню і дыеталогіі ад Уладзіміра Цэслера.

СЯБРЫ І ВЕСЯЛОСЦЬ

У маладосці Вова Цэслер жыў у сяброў. То ў аднаго, то ў другога, то ў трэцяга... Ён жыў у сяброў і збіраў грошы на майстэрню; а займеўшы майстэрню, адразу пачаў збіраць грошы на кватэру. Каб жыць у чужых людзей, трэба ўмець дагаджаць. Цэслер — вялікі майстар у справе дагаджаць і дагадзіць. Ён не толькі ўмее дагаджаць чалавеку — ён умее сябраваць. Калі Майк Навуменка спявае «У мяне мільён сяброў!», то гэта пра такіх, як Вова Цэслер. У Валодзі сяброў безліч. Ён збірае іх на дзень народзінаў у лесе, збірае на беразе Мінскага мора, збірае на вольным паветры; бо для рэстаранных і банкетных залаў іх у яго зашмат. З усіх сяброў самым вялікім сябрам Цэслера быў Войчанка. Бясспрэчна. У іх быў творчы тандэм. Чамусьці я больш сябраваў з Войчанкам. З ім я больш выпіў і больш прагаварыў пра творчасць, пра рэчы сур'ёзныя і глыбокія. З Цэслерам я больш правесяліўся і прасмяяўся, весялюся і цяпер...

Адам ГЛОБУС

■

■ Неасабісты суб'ектыў

ПТУШКА БЕЗ ВЫРАЮ,

або Папа Францішак мае рацыю

СУЧАСНЫ Берлін — сапраўдны Вавілон нашага часу. Каго тут толькі ні сустрэнеш, якой мовы ні пачуеш. Маю на ўвазе не турыстычны цэнтр, дзе ля Брандэрбургскай брамы штодзень віруе натоўп цікаўных, а самыя што ні ёсць «спальныя» раёны. Нойкёльн, напрыклад. У доме, дзе жывуць мае сябры, — і туркі, і нігерыйцы, і шматдзетныя англічане, якім чамусьці даспадобы гэты шэры прамавугольны горад. І Лада з пяцігадовай дачкой...

Лада. Прыгожае імя, незвычайны феерычны лёс, які пасля доўгіх гадоў раскошы і прызнання закінуў у аднапакаёвую кватэру ў эмігранцкім раёне еўрапейскай сталіцы, дзе яна спрабуе выжыць на 300 еўра, што атрымлівае як беспрацоўная, ды на тыя 180, што плацяць на дачку... Мы з ёй пазнаёміліся, калі яна забегла да сяброўкі спытаць, як пячы піражкі (а дагэтуль заходзіла і пыталася, як згатаваць амлет і элементарны булён). Убачыўшы на маім твары, мякка кажучы, здзіўленне, яна вельмі проста сказала: «Вы не здзіўляйцеся, я да нядаўняга часу нават плітой карыстацца не ўмела»....

ДЫЙ навошта ёй была нейкая там кухонная пліта, калі і снедаць, і вячэраць яна магла ў найлепшых рэстаранах. Яшчэ гадоў дзесяць назад яе запрашалі выступаць «Ла Скала», Гранд-апера, Венская опера. У яе быў дзівосны, незвычайны голас — глыбокае аксамітнае кантральта. Яе музыкальныя здольнасці заўважылі яшчэ ў дзяцінстве на радзіме — у ціхім правінцыйным Цірaспалі. Дзяўчынка скончыла музычную школу, паступіла ў кансерваторыю ў Кішынёве. Але тут пачалася грамадзянская вайна, і іх сонечная краіна, усмешлівая і песенная, захлынулася ў крыві ўласных жыхароў. Бацькі засталіся ў непрызнаным Прыднястроўі, шанцаў зрабіць там кар'еру не было ніякіх, трэба было вырашаць пытанне з грамадзянствам... І яна, як і тысячы яе суайчыннікаў у сярэдзіне дзевяностых, падалася ў Еўропу — спачатку ў Румынію, пасля ў Італію.

На радзіме оперы яе цудоўны голас не мог застацца незаўважаным. Яна ўдасканаліла сваё навучанне ў Рыме, атрымала запрашэнне ад труп лепшых тэатраў. Жыццё рэзка пайшло ўгору — паездкі па ўсім свеце, сустрэчы з «зоркамі» і вядомымі палітыкамі, свецкія раўты, шыкоўныя гатэлі... Каханы мужчына — масквіч Мікалай, з якім пазнаёмілася падчас гастроляў, да якога імчала ў тую Маскву праз тысячы кіламетраў, як толькі з'яўлялася магчымасць.

Яна была, як пералётная птушка, не мела было ні свайго жытла, ні нават стала грамадзянства. Пасля, пазнаёміўшыся на адным прыёме з уплывовым сербскім палітыкам, яна ўсё ж атрымала сербскі пашпарт, пра які без патрэбы нават і не згадвала. Яна была «грамадзянкай свету, свабоднай, як вецер», але ўжо дакладна ведала, дзе ўладкуе сваё прыстанішча — вядома ж, у Маскве, разам з каханым, у горадзе вялікіх магчымасцяў. Усе немалыя ганарары адкладваліся на ажыццяўленне гэтай мары, і праз колькі часу яны разам з Мікалаем ужо прыдзірліва разглядалі трохпакаёўку ў сталінскім доме на Цвярской.

Лада ўжо не памятае дакладна, колькі соцень тысяч еўра яна каштавала (а можа, проста блытаецца ў тых астранамічных лічбах, такіх далёкіх сёння ад яе рэальнага жыцця?) Але добра памятае, што тады кватэру прадавалі «танна», трэба было хутка яе браць. І тут усё ўперлася ў яе грамадзянства, бо афармляць пакупку як замежніцы — гэта значыла зацяжны працэс і пераплаціць. На дапамогу прыйшоў Мікалай: усё ж, маўляў, проста: купім кватэру на маё імя, якая розніца, усё роўна ж будзем жыць разам, а потым перааформім на цябе, калі прапішашся і будзеш мець усе падставы для атрымання грамадзянства. Яна паверыла (як было не паверыць чалавеку, якога кахала, з якім разам была дзесяць гадоў). Кватэру купілі, аддаўшы амаль усе яе зберажэнні. А на тыя, што засталіся, яна купіла невялічкую — у адзін пакой — кватэрку на мансардным паверсе ў Берліне, каб мець магчымасць пабыць у адзіноце і адпачыць, вандруючы з гастролямі па Еўропе.

А далей усё пайшло як у дрэнным серыяле. Вярнуўшыся аднойчы з гастроляў у Амерыцы, яна ўбачыла, што замкі ў дзвярах кватэры зменены. Мікалая і духу ў той кватэры ўжо не было — як паўнапраўны ўласнік ён яе прадаў і знік у невядомым напрамку. Калі ўлічыць суму, якую ён атрымаў ад продажу, з'ехаць ён мог куды заўгодна — хоць у Бразілію, хоць у Аўстралію....

Ад перажытага шоку Лада на некалькі месяцаў страціла голас, зашылася ў сваю берлінскую кватэрку, нікога не хацела ні бачыць, ні чуць. З навакольным светам зносіны мела толькі праз інтэрнэт. Там і сустрэлася з Марцінам, баварскім бізнесменам. Ён, аказваецца, быў на яе выступленнях, даўно хацеў пазнаёміцца. Сустрэчы віртуальныя хутка сталі рэальнымі, і ўжо праз колькі месяцаў ён прапанаваў ёй стаць гаспадыняй у прасторным утульным доме.

Жыццё зноў наладзілася: камфорт, надзейнасць, спакой. Вярнуўся голас, пра яе яшчэ не забыліся, таму прапановы не прымусілі сябе чакаць. А праз пару месяцаў яе Марцін... абанкруціўся. Не выцягнуў крэдыт, які ўзяў на няўдалую справу, і крэдыторы забралі ўсё — і дом, і машыны, і невялікае прадпрыемства. «Паедзь, пажыві ў Берліне, я тут буду спраўляцца адзін». Яна толькі паціснула плячыма — пасля Мікалая яе ніхто не мог уразіць ці пакрыўдзіць. Была любімая і прыбытковая праца, таму за сваю будучыню яна не баялася.

Калі даведалася, што цяжарная, аб працы ўжо не думала: ёй быў ужо сорак адзін, і дзіця яна ўспрыняла як найлепшы Божы падарунак. Нарадзіла цудоўную дачушку, якой тата-банкрут спачатку дапамагаў, а пасля, нацешыўшыся ў новай ролі, і думаць забыўся. Падгадаваўшы малую, паспрабавала зноў выйсці на сцэну, але калі паездка на гастролі сарвалася з-за хваробы дачкі, яна трапіла да агентаў у спіс «ненадзейных», і тым самым паставіла на сваёй кар'еры крыж.

ЦЯПЕР ёй сорак шэсць, яна не мае ніякай працы. Прапаноўвалі на біржы месца музычнага кіраўніка ў дзіцячым садку, але яна, якая зрывала апладысменты ў лепшых залах свету, на гэта не пагадзілася. Яна не будзе мець права нават на мінімальную пенсію — у Германіі надзвычай строгая ў гэтым плане сістэма. Яна ні з кім не сябруе, амаль ні з кім не размаўляе, хіба з рускамоўнай суседкай, якая падказвае розныя бытавыя дробязі і раіць, дзе купіць таннейшыя прадукты. «Жыццё нібы бегла-бегла, а потым спынілася і застыла. І абсалютна нікому няма да гэтага справы», — сумна канстатуе яна.

...Днямі Папа Рымскі Францішак сваім выступленнем у Еўрапарламенце нарабіў шмат шуму і ў СМІ, і ў сеціве. Пантыфік назваў Еўропу «бабуляй», у якой самая распаўсюджаная хвароба — адзінота. Яна косіць найперш тых, хто прыехаў у Стары Свет шукаць лепшай долі. Зрэшты, нічога новага. Прынамсі, для самых гэтых людзей, якія той дыягназ ужо паспелі зразумець і адчуць.

Алена ЛЯЎКОВІЧ

СЁННЯ

Сонца

	Усход	Захад	Даўжыня дня
Мінск —	9.00	16.55	7.55
Віцебск —	8.56	16.38	7.42
Магілёў —	8.50	16.45	7.55
Гомель —	8.39	16.49	8.10
Гродна —	9.14	17.11	7.57
Брэст —	9.07	17.19	8.12

Месяц

Першая квадра 29 лістапада. Месяц у сузор'і Вадалея.

Імяніны

Пр. Дзмітрыя, Мікалая, Мікіты, Пятра, Рыгора. К. Здзіслава, Рыгора, Сцяпана, Якуба.

Фота Анатоля КЛЕШЧУКА.

ЗАЎТРА

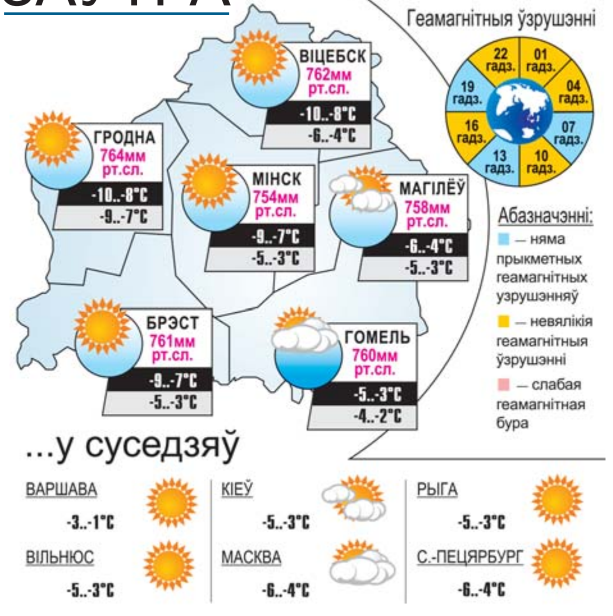

УСМІХНЕМСЯ

Вадзіцелі снегаўборачных машын былі адзінымі, хто паслухаў рэкамендацыі ДАІ не выязджаць сёння на дарогі горада...

— Каханы, нам трэба прагнаць гэтага сабаку.

— Навошта?

— Ён вые, калі я спяваю.

— Ну, ты ж першая пачынаеш.

Дзесьці ў паралельным сусвеце. Жаночая армія. Трэба нафарбавацца, пакуль не згарыць запалка...

Сказала мужу, што хачу быць яго лепшым сябрам. Пасля гэтага ён лёг на канапу і пачаў расказваць, як яму надакучыла сямейнае жыццё...

Размаўляюць двое дзяцей:

— Усё ж гэтыя бацькі — дзіўныя людзі...

— Чаму?

— Спачатку яны вучаць нас хадзіць і размаўляць, а потым хочуць, каб мы сядзелі і маўчалі...

Даты | Падзеі | Людзі

28 ЛІСТАПАДА

1880 год — дзень нараджэння Аляксандра Блока, рускага паэта. Жыццёвы і творчы шлях паэта быў звязаны і з Беларуссю. У гады Першай сусветнай вайны (з 1916 па 1917-ы) ён служыў на Палессі, каля Пінска, у інжынерна-будаўнічым атрадзе. У музеі А. Блока (вёска Лапаціна Пінскага раёна) ёсць яго малюнкі, якія перадаюць нам каларыт навакольных тагачасных вёсак Піншчыны. Захаваліся таксама фатаграфіі і партрэты паэта палескага перыяду.

1943 год — пачала работу Тэгеранская канферэнцыя. Сталін, Рузвельт, Чэрчыль. У пачатку Другой сусветнай вайны ніхто і ўявіць не мог, што лідары трох самых уплывовых дзяржаў будуць цесна супрацоўнічаць. Але 1943 год дыктаваў свае ўмовы. Імкненне як мага хутчэй нейтралізаваць перспектыву заціагвання супрацьстаяння ў Еўропе прымусіла «Вялікую тройку» сабрацца ў Тэгеране. У кожнай краіны былі свае планы адносна пасляваеннага ўпарадкавання Еўропы. Але, разумеючы, што нельга дасягнуць мэты, не ўступаючы апаненту, удзельнікі прынялі важныя рашэнні — аб уступленні Савецкага Саюза ў вайну з Японіяй і высадцы саюзных войскаў каля берагоў Нармандыі, а не Італіі. Пасля вайны шляхі кіраўнікоў Савецкага Саюза, Злучаных Штатаў і Вялікабрытаніі зноў разышліся, але ў лістападзе 1943-га яны яшчэ былі разам.

1958 год — нарадзіўся (г. Брэст) Уладзімір Мікалаевіч Карват, першы Герой Беларусі (1996). У 1981-1994 гг. служыў у ВПС на Далёкім Усходзе: быў камандзірам звяна, эскадрыллі, намеснікам камандзіра палка па лётнай падрыхтоўцы. Са жніўня 1994-га — ва Узброеных Сілах Беларусі, начальнік паветрана-агнявой і тактычнай падрыхтоўкі авіябазы. Падчас начнога вучэбнага палёту 23 мая 1996 года падпалкоўнік У. Карват не пакінуў свой самалёт, які цярпеў катастрофу і падаў у раёне вёскі Вялікае Гацішча Баранавіцкага раёна, і загінуў, не даўшы здарыцца большай трагедыі.

Было сказана

Андрэй ВОЛЯН, палітычны дзеяч, філосаф, ідэолаг Рэфармацыі, XVI ст.:

«Суровасць пакарання мусіць адпавядаць цяжкасці злачынства. Калі ж пакаранне аказваецца суровейшым за віну злачынцы, то гэта жорсткасць, а калі лягчэйшым, то самавольства. Як адно, так і другое нельга назваць справядлівасцю».

НАРОДЖАНЫЯ 28 лістапада

Надзвычай моцныя асобы, павінныя ва ўсім ісці сваім шляхам, яны здзіўляюць сваіх родных незвычайным спалучэннем агрэсіі і чуллівасці. Яны заўсёды гатовы адстойваць свае погляды, адмаўляюцца прымаць догмы і рэлігійныя сістэмы. Яны валодаюць вельмі развітым пачуццём гумару і заўсёды выкарыстоўваюць дасціпнасць у якасці зброі. Часта ў іх узнікаюць рамантычныя захапленні, ім цяжка дасягнуць пастаянства, а іх сяброўства моцнае, як скала, і напоўненае асаблівым зместам. Тыя з навакольных, каму давялося сутыкнуцца з людзьмі, якія нарадзіліся ў гэты дзень, доўга будуць памятаць іх складаны, неўраўнаважаны, непакорлівы і супярэчлівы характар і жаданне ўсё рабіць па-свойму. Любоў да прыроды для іх свяшчэнная і служыць сховішчам ад жыццёвых няўдач.

ЗВЯЗДА БЕЛАРУСКАЯ ГАЗЕТА

ЗАСНАВАЛЬНІКІ: Савет Рэспублікі Нацыянальнага сходу Рэспублікі Беларусь, Палата прадстаўнікоў Нацыянальнага сходу Рэспублікі Беларусь, Савет Міністраў Рэспублікі Беларусь

РЭГІСТРАЦЫЙНАЕ ПАСВЕДЧАННЕ НУМАР 2 АД 17 ЛЮТАГА 2009 ГОДА, ВЫДАДЗЕНАЕ МІНІСТЭРСТВАМ ІНФАРМАЦЫІ РЭСПУБЛІКІ БЕЛАРУСЬ.

Дырэктар—галоўны рэдактар КАРЛЮКЕВІЧ Аляксандр Мікалаевіч.

РЭДАКЦЫЙНАЯ КАЛЕГІЯ: Н. ДРЫЛА (намеснік галоўнага рэдактара), Н. КАРПЕНКА (першы намеснік галоўнага рэдактара), А. ЛЯЎКОВІЧ (першы намеснік дырэктара), А. КЛЯШЧУК, Н. РАСОЛЬКА, С. РАСОЛЬКА, А. СЛАНЕЎСКІ (намеснік галоўнага рэдактара), В. ЦЕЛЯШУК, Л. ЦІМОШЫК.

Выдавец — Рэдакцыйна-выдавецкая ўстанова «Выдавецкі дом «Звязда».

НАШ АДРАС: 220013 г. Мінск, вул. Б. Хмяльніцкага, 10-а.

ТЭЛЕФОНЫ: прыёмнай – 287 19 19 (тэл./факс); аддзелаў: пісьмаў — 287 18 64, падпіскі і распаўсюджвання — 287 18 38, 287 17 21, бухгалтэрыі: 287 18 81.

Аўтары апублікаваных матэрыялаў нясуць адказнасць за падбор і дакладнасць фактаў. Іх меркаванні не заўсёды супадаюць з меркаваннем рэдакцыі. Рэдакцыя па сваім меркаванні адбірае і публікуе адрасаваныя ёй пісьмы. Перадрук матэрыялаў, апублікаваных у «Звяздзе», толькі з дазволу рэдакцыі.

http://www.zviazda.by;
e-mail: info@zvyazda.minsk.by,
(для зваротаў): zvarot@zvyazda.minsk.by

ПРЫЁМ РЭКЛАМЫ тэл./факс: 287 17 79, e-mail: reklama@zviazda.by

Матэрыялы, пазначаныя гэтым значком, носяць рэкламны характар. Адказнасць за змест рэкламы нясуць рэкламадаўцы.

Газета аддрукавана ў Рэспубліканскім унітарным прадпрыемстве «Выдавецтва «Беларускі Дом друку». ЛП № 02330/106 ад 30.04.2004. 220013, Мінск, пр. Незалежнасці, 79. Выходзіць 5 разоў на тыдзень.

Тыраж 20.159. Індэкс 63850. Зак. № 4758.

Нумар падпісаны ў 19.30 27 лістапада 2014 года.

М 1 2 3 4 5 6 7 8 9 10 11 12
П 1 2 3 4 5 6 7 8 9 10 11 12