Родная газета на роднай мове

ЗВЯЗДА

Выдаецца з 9 жніўня 1917 г.

5 СНЕЖНЯ 2014 г. ПЯТНІЦА № 231 (27841) Кошт 1800 рублёў

БЕЛАРУСКАЯ ГАЗЕТА

Новы рулявы футбольнай зборнай

СТАР. 3

Як гучыць жаночая душа?

СТАР. 5

Праграма тэлебачання на наступны тыдзень

20 КАНАЛАЎ

ЦЫТАТА ДНЯ

Віктар НАЗАРАНКА, старшыня Дзяржаўнага камітэта па стандартызацыі:

«Якасць нашай прадукцыі сёння высокая. Беларускія прадпрыемствы выпускаюць шырокую наменклатуру тавараў з выдатнымі спажывецкімі характарыстыкамі. Мне здаецца, што ў той сітуацыі, якая склалася, тут часам выкарыстоўваецца інструмент нездаровай канкурэнцыі, калі пачынаюць гаварыць, што прадукцыя шкодная. Дзяржстандарт досыць высока ацэньвае сістэму кантролю Беларусі за паказчыкамі бяспекі. І прадпрыемствы, якія адступілі ад патрабаванняў бяспекі, знаходзяцца на строгім кантролі адпаведных службаў, у тым ліку і службаў Дзяржстандарту. Таму для вырашэння спрэчных сітуацый трэба выкарыстоўваць пляцоўку Еўразійскай эканамічнай камісіі. Практычна па любым пытанні ёсць патрэбныя дэпартаменты і спецыялісты, якія ў стане кампетэнтна разабрацца».

Курсы замежных валют, устаноўленыя НБ РБ з 5.12.2014 г.

Долар ЗША	10830,00	▲
Еўра	13320,00	▼
Рас. руб.	205,00	▲
Укр. грыўня	719,72	▲

ISSN 1990 - 763X

Музыка душы

Звычайна гаворачы «арганіст», мы маем на ўвазе менавіта мужчыну, бо складаны духавы інструмент патрабуе не толькі ўмення, але і фізічнай сілы. Ганна Малькевіч, хутчэй, выключэнне з правілаў. Яна 30 гадоў працуе загадчыцай філіяла Вілейскай дзіцячай школы мастацтваў у вёсцы Далгінава, а 20 з іх іграе на аргане ў вясковым парафіяльным касцёле. У гэтыя дні Ганна Мечыславаўна рыхтуецца да калядных свят, каб у дні Божага Нараджэння яе арган гучаў асабліва ўрачыста.

Фота Анатоля КЛЕШЧУКА.

■ Надвор'е

ГАЛАЛЁД І ТУМАН

На наступным тыдні пацяплее, аднак мокры снег нам не даспадобы...

У пятніцу тэрыторыя нашай краіны зноў трапіць пад уплыў зоны павышанага ціску, якая была сфарміравана ў вільготнай паветранай масе, паведаміла спецыяліст Рэспубліканскага гідраметцэнтра Мінпрыроды Вольга ФЯДОТАВА.

Таму ў асобных раёнах пройдзе невялікі снег, месцамі чакаецца слабы туман і галалёд, на дарогах — галалёдзіца. Максімальная тэмпература паветра ўдзень ад 0 да мінус 5 градусаў. Ужо ў суботу і нядзелю на тэрыторыю пачнуць распаўсюджвацца вільготныя паветраныя масы з боку паўднёвага ўсходу Еўропы. Таму ў суботу месцамі, а ў нядзелю ўжо паўсюдна пройдзе кароткачасовы снег і мокры снег. У асобных раёнах чакаецца туман і галалёд. Тэмпература паветра ўначы ў выхадныя будзе ад 2 да 9 марозу, а ў ноч на суботу пры праясненнях да мінус 12 градусаў. Удзень плануецца ад мінус 5 да плюс 1 градуса.

Паводле доўгатэрміновых прагнозаў айчынных спецыялістаў, у пачатку наступнага тыдня характар надвор'я істотна не зменіцца. Месцамі будзе ісці невялікі снег і мокры снег. У асобных раёнах чакаецца туман і слабы

галалёд. На дарогах — галалёдзіца. З панядзелка і да серады тэмпература паветра ўначы будзе ў межах 1-8 марозу, удзень — ад мінус 4 да плюс 1 градуса. Менавіта такое няўстойлівае надвор'е і тэмпературны фон адпавядае кліматычнай норме першай дэкады снежня.

Сяргей КУРКАЧ

Прамая лінія

ХВАРОБА — НЕ ПРЫСУД

Самыя розныя пытанні, звязаныя з прафілактыкай і лячэннем дабраякасных і злаякасных пухлін, а таксама з арганізацыяй анкалагічнай дапамогі, можна будзе задаць падчас «прамой лініі» **галоўнаму ўрачу Мінскага гарадскога клінічнага анкалагічнага дыспансера Уладзіміру Сцяпанавічу КАРАНІКУ**.

«Прамая лінія» адбудзецца ў рэдакцыі газеты «Звязда» **12 снежня, у пятніцу, з 12.00 да 13.00** па нумары **287 18 71**. Папярэднія пытанні можна пакінуць, пазваніўшы на нумар **287 18 29**.

НАШ АГУЛЬНЫ КЛОПАТ

Сур'ёзным бар'ерам на шляху распаўсюджвання наркотыкаў павінна стаць татальнае непрыманне іх грамадствам

Аб гэтым на нарадзе па пытаннях процідзеяння незаконнаму абароту наркатычных сродкаў, псіхатропных рэчываў, іх прэкурсораў і аналагаў заявіў Прэзідэнт Аляксандр Лукашэнка, паведамляе БЕЛТА.

Кіраўнік дзяржавы падкрэсліў, што ў краіне павінна быць выбудавана дакладная іерархія, якая будзе вызначаць не толькі галаўное ведамства, што будзе адказваць за гэты кірунак, але і паўнамоцтвы ўсіх адказных дзяржаўных органаў і іншых арганізацый. «Лішняга нічога пры гэтым быць не павінна. Сур'ёзным бар'ерам на шляху распаўсюджвання наркотыкаў павінна стаць татальнае непрыманне іх грамадствам. Фарміраванне адпаведнага светапогляду, заснаванага на традыцыйных для нашай краіны хрысціянскіх каштоўнасцях і іншых, — задача не толькі дзяржавы і сродкаў масавай інфармацыі, але і грамадскіх арганізацый, царквы, установ адукацыі і, самае галоўнае, сем'яў і грамадзян», — адзначыў Аляксандр Лукашэнка. Тады ў спалучэнні з карнымі мерамі можна будзе дасягнуць неабходнага эфекту.

На нарадзе абмяркоўвалася ўдасканаленне нарматыўна-прававой базы, якая дала б магчымасць больш аператыўна і дзейсна змагацца з наркапагрозай. У сувязі з гэтым кіраўніку дзяржавы быў прадстаўлены праект адпаведнага закона. Ад удзельнікаў нарады Аляксандр Лукашэнка запатрабаваў адказаў на некалькі пытанняў. Прэзідэнта цікавіла, наколькі меры па барацьбе з незаконным абаротам наркотыкаў, у тым ліку тыя, якія прапануюцца новым заканадаўчым актам, маюць комплексны характар і забяспечваюць процідзеянне ўсяму магчымаму спектру, ці даюць магчымасць прапанаваныя меры аператыўна рэагаваць і спыняць любыя хітрыкі з боку наркагандляроў і вытворцаў наркотыкаў.

Прэзідэнт нагадаў, што сёлета ў студзені быў выдадзены дэкрэт, які забяспечвае комплекснае процідзеянне абароту опіумнага маку; а гэта дало магчымасць скарацiць яго ўжыванне. «Удалося яго скарацiць — тут жа ўзнікла праблема са спайсамі. Што далей? Ці вырашае гэтую праблему прадстаўлены законапраект? Наколькі сёння мы можам дакладна спрагназаваць і папярэдзіць магчымыя новыя наркапагрозы ў бліжэйшай перспектыве? Ці дастаткова ў нас сіл і сродкаў? Напрыклад, ці ўмеем мы змагацца са схемамі распаўсюджвання наркотыкаў, якія прадугледжваюць шырокае выкарыстанне інтэрнэту?» — заўважыў Аляксандр Лукашэнка.

Акрамя таго, кіраўніка дзяржавы цікавіла, якія змяненні ў заканадаўстве прадугледжваюцца ў дачыненні да тых, хто спажывае наркотыкі, як вярнуць такіх людзей да нармальнага жыцця.

Аляксандра Лукашэнку асабліва непакоіць той факт, што кантынгент спажыўцоў наркотыкаў у Беларусі маладзее, у яго ўваходзяць школьнікі, навучэнцы прафтэхвучылішчаў, студэнты і іншыя катэгорыі моладзі. Павялічылася колькасць спажыўцоў курыльных сумесяў. Зарэгістравана больш за тысячу выпадкаў перадазіроўкі спайсамі. З іх 25 чалавек загінулі за два гады. «Гэта гора сям'і, дзяржавы і пагроза генафонду нацыі», — падкрэсліў Прэзідэнт. Ён нагадаў, што на нядаўняй сустрэчы са студэнтамі педагагічнага ўніверсітэта закраналася гэтая праблема. «Тады я паабяцаў, што мы аб'яднаем усе намаганні для вырашэння такой стратэгічнай задачы, як фарміраванне працавітай, адукаванай, здаровай нацыі. Тады было сказана, якую небяспеку ўяўляюць алкагалізм і наркаманія. Гэта не проста бяда асобных заняпалых людзей, а сур'ёзны выклік сучаснасці і будучыні нашага грамадства і дзяржавы. І гэтая пагроза датычыцца абсалютна ўсіх, і ў тым ліку прысутных за гэтым сталом, таму што ў кожнага ёсць дзеці і ўнукі», — падкрэсліў кіраўнік дзяржавы.

Прэзідэнт заклікаў падыходзіць да пытанняў барацьбы з незаконным абаротам наркатычных сродкаў менавіта з комплексных, агульнадзяржаўных, а не вузкаведамасных пазіцый.

Аляксандр Лукашэнка лічыць неабходным зрабіць больш строгім цяперашняе заканадаўства. «Для тых, хто асабліва вызначыўся ў гэтай сферы, — гадоў 20-25 яны павінны атрымаць. Тыя, хто менш вызначыўся, зразумела, менш. Скажыце, што гэта за градацыя, якія павінны быць тэрміны, мы ўсё запішам у закон. Дэпутаты нас падтрымаюць», — сказаў кіраўнік дзяржавы, звяртаючыся да ўдзельнікаў нарады.

Аляксандр Лукашэнка падкрэсліў, што для злачынцаў у наркасферы неабходна ствараць максімальна строгія ўмовы ў месцах адбывання тэрмінаў. Што датычыцца тых, хто прызвычаіўся да спажывання наркотыкаў, то іх трэба лячыць. «Так, іх шкада, з аднаго боку, але іх трэба лячыць. Але не ў бальніцы, там, дзе нармальныя людзі лечацца, а ў такіх жа прафілакторыях, каб у яго не было часу падумаць аб нечым, акрамя сну і работы. А то ў нас некаторыя ў турму ходзяць па 10-15 разоў, як у дамы адпачынку», — адзначыў Прэзідэнт.

Кіраўніку дзяржавы нядаўна было даложана аб двух фактах спынення дзейнасці цэлай наркаструктуры, у якой былі не толькі вытворцы, але і распаўсюджвальнікі наркотыкаў. «Нашы людзі ў міліцыі ведаюць іх у твар. Яны павінны сказаць, што да гэтай катэгорыі грамадзян мы павінны прымяніць, якія меры, каб іх паставіць на месца. Але і спажыўцы. Што трэба зрабіць для таго, каб гэты спажывец баяўся глядзець у бок наркотыкаў? На мой погляд, гэта галоўнае ў такім ланцугу. Вось вы і скажыце. Мы гэта ў закон запішам і зробім усё неабходнае, каб такі закон дзейнічаў», — сказаў Аляксандр Лукашэнка.

■ Знешняя палітыка

ФАКТАЎ І ПРАВАВЫХ АРГУМЕНТАЎ ДАСТАТКОВА

Пытанні беларуска-расійскага гандлю разгледзяць на міждзяржаўным узроўні

Міністэрства замежных спраў, беларускае пасольства ў Маскве аказваюць усю неабходную дапамогу нашым галіновым міністэрствам і ведамствам для больш хуткага вырашэння праблемных пытанняў у беларуска-расійскім гандлі і ў сферы транзіту. Пра гэта на чарговым брыфінгу заявіў **Дзмітрый МІРОНЧЫК, начальнік упраўлення інфармацыі — прэс-сакратар МЗС нашай краіны**.

— Рыхтуем разгляд гэтых пытанняў групай высокага ўзроўню Савета міністраў Саюзнай дзяржавы, якая збярэцца 9 снежня, — паведаміў прэс-сакратар МЗС, — а таксама на пасяджэнні Савета Еўразійскай эканамічнай камісіі 10 снежня. Пры неабходнасці гатовы вынесці іх таксама на разгляд Эканамічнага савета Садружнасці Незалежных Дзяржаў, пасяджэнне якога адбудзецца 12 снежня.

Па словах Дзмітрыя Мірончыка, задача МЗС — максімальна аператыўна вярнуць сітуацыю ў спакойнае і, галоўнае, прававое рэчышча і ўрэгуляваць яе за сталом перамоў.

— Мы ўпэўнены, што ў беларускага боку дастаткова і фактаў, і прававых аргументаў, каб зрабіць гэта, — падкрэсліў дыпламат.

У В'етнаме падвялі вынікі супрацоўніцтва з нашай краінай

У сераду і чацвер у в'етнамскім Хашыміне прайшло 11-е пасяджэнне Беларуска-В'етнамскай міжурадавай камісіі па гандлёва-эканамічным і навукова-тэхнічным супрацоўніцтве.

Па словах Дзмітрыя Мірончыка, мерапрыемства арганізавана ў перыяд правядзення Нацыянальнай экспазіцыі нашай краіны ў рамках 12-й Міжнароднай выставы знешняга гандлю «Vietnam Expo in HoChiMinh City».

Прадстаўнік МЗС паведаміў, што на пасяджэнні бакі падвялі вынікі супрацоўніцтва дзвюх краін у розных сферах з моманту правядзення папярэдняга пасяджэння міжурадавай камісіі. Таксама былі абмеркаваны ход выканання Праграмы супрацоўніцтва паміж Рэспублікай Беларусь і Сацыялістычнай Рэспублікай В'етнам у эканамічнай сферы на 2013 — 2015 гады.

Міністры замежных спраў АБСЕ сустрэліся ў Базелі

Зараз у швейцарскім Базелі праходзіць 21-я сустрэча Савета міністраў замежных спраў АБСЕ. Дэлегацыю нашай краіны ўзначальвае міністр замежных спраў Уладзімір Макей. Па інфармацыі МЗС, акрамя ўдзелу ў мерапрыемствах Савета міністраў замежных спраў запланаваны шэраг рабочых сустрэч кіраўніка знешнепалітычнага ведамства Беларусі па двухбаковай лініі. Таксама Уладзімір Макей плануе сустрэцца з кіраўніцтвам інстытутаў Арганізацыі па бяспецы і супрацоўніцтве ў Еўропе.

Надзея ЮШКЕВІЧ ■

■ Блізкая ўлада

МНОГІЯ ПРАБЛЕМЫ — АД НЯВЕДАННЯ ПРАВОЎ

На чарговым прыёме грамадзян па асабістых пытаннях старшыня Магілёўскага аблвыканкама Пётр Руднік разам са спецыялістамі шукалі выйсце з заблытаных сітуацый.

З надзеяй вырашыць свае жыллёвыя пытанні з Горак у Магілёў прыехалі маці двух шматдзетных сем'яў. Наталля Барысава разам з мужам і траімі дзецьмі прапісаны ў прыватным доме агульнай плошчай амаль 52 квадратныя метры. Летась іх уключылі ў жыллёва-будаўнічы кааператыў, але справіць наваселле не атрымалася. Жанчына абуралася тым, што доўгі час ім не называлі суму, якую трэба было ўнесці, не разгледзелі пытанне аб выдзяленні субсідыі і наогул пры выдачы даведкі аб займаным жылым памяшканні завысілі плошчу дома. Яна звярталася да старшыні райвыканкама, у сельскі Савет, але адказы яе не задаволілі. Пры гэтым, паскардзілася яна, чыноўнікі не заўсёды былі ветлівыя з ёю, а часам нават зневажалі.

Як высветлілася, у сям'і не знайшлося тых 118 мільёнаў уласных сродкаў, якія трэба было ўнесці падчас будаўніцтва. А таму нават дагавор з банкам на атрыманне льготнага крэдыту не быў заключаны. Сям'я спадзявалася пабудаваць кватэру ў элітным доме, дзе кошт аднаго метра складаў больш за 10,1 мільёна рублёў. Гэта пры тым, што дзейны нарматыў, ад якога залежыць памер ільготнага крэдыту, абмежаваны сумай 6,1 мільёна рублёў за квадратны метр. «Ці хапіла б шматдзетнай сям'і сродкаў пацягнуць такое далёка не таннае будаўніцтва?» — выказаў сумненні губернатар.

І ўдакладніў у спецыялістаў, якія яшчэ новабудоўлі з'явяцца ў бліжэйшы час у Горках і колькі там будзе каштаваць квадратны метр. Заяўніцы было прапанавана разгледзець магчымасць уключэння яе сям'і ў адзін з двух 40-кватэрных дамоў, якія плануецца здаць у наступным годзе. Там фіксаваны кошт квадратнага метра жылля складае прыблізна 7,2 — 7,3 мільёна рублёў. Пётр Руднік таксама даў даручэнне правесці разбор наконт непаважлівага стаўлення да жанчыны з боку службовых асоб.

А вось Ларыса Шастакевіч, якая таксама разам з мужам выхоўвае траіх дзяцей, прыйшла на прыём ужо другі раз. Сям'і патрэбен ільготны крэдыт на куплю кватэры на другасным рынку жылля. Паколькі новае жыллё каштуе ў 2 разы даражэй, такі варыянт выглядае больш прываблівым. Але сёлета ліміт ільготных сродкаў ужо выдаткаваны, і аблвыканкам звярнуўся ў Міністэрства архітэктуры і будаўніцтва па карэкціроўцы пераліку жылля, фінансаванне якога адбываецца з улікам дзяржпадтрымкі. Але пакуль што адпаведная пастанова міністэрства не прынята. Жанчыну абнадзеілі, што шанцы на атрыманне крэдыту ў яе дастаткова высокія, і паабяцалі трымаць пытанне на кантролі.

Жыхарка магілёўскага аграгарадка Буйнічы прыйшла на прыём да губернатара разам з нявесткай і ўнукам. Па законе зарэгістраваць нявестку ў інтэрнаце, дзе яны жывуць разам, нельга. У выніку ўзнікаюць праблемы пры зваротах у медыцынскія і іншыя ўстановы. Напрыклад, за паслугі ў паліклініцы маладая жанчына павінна плаціць грошы, паколькі ў яе няма «прывязкі да мясцовасці». Зварот да губернатара дапамог разабрацца з гэтым і іншымі пытаннямі.

Пётр Руднік звярнуў увагу спецыялістаў на тое, што часцей за ўсё непаразуменні ўзнікаюць ад няведання людзьмі сваіх правоў. Тыя ж шматдзетныя не заўсёды ведаюць пра свае льготы. І не лішнім будзе прымаць грамадзян пры ўключаных дыктафонах. Маўляў, тады не будзе абвінавачванняў у тым, што службовыя асобы вядуць сябе непрыстойна. Што датычыцца зваротаў тых грамадзян, якія пабывалі на прыёме ў губернатара, усе яны ўзяты на асаблівы кантроль да поўнага вырашэння праблем.

Нэлі ЗІГУЛЯ ■

ПАСАЛІЦЬ НА ДАРОЖКУ

12 мільярдаў рублёў пайшло на закупку солі для дарог адной Мінскай вобласці

У дарожнікаў зіма доўжыцца паўгода.

— З 1 лістапада па 1 мая мы дзяжурым круглыя суткі, — гаворыць **кансультант галоўнага ўпраўлення аўтамабільных дарог Міністэрства транспарту і камунікацый Анатоль АДАМЦЭВІЧ**. — Падрыхтавалі ўжо тысячу адзінак снегаачышчальнай тэхнікі і больш за 500 машын для раскідвання солі і пяску. Дзе знаходзіцца тэхніка, адсочваецца па GPS-маніторынгу. На выпадак экстрэмальных умоў мы заключылі дагаворы з іншымі арганізацыямі: яны змогуць выдзеліць нам каля 300 спецыяльных машын.

Ёсць пяць узроўняў патрабаванняў да ўтрымання аўтадарог. Да першага адносяцца дарогі, якія злучаюць сталіцу з абласнымі цэнтрамі. На працягу трох гадзін гэтае пакрыццё павінна быць цалкам апрацавана процігалалёдымі матэрыяламі, а пасля снегападу яго трэба ачысціць ад ападкаў за чатыры гадзіны.

— У сталіцы створана пятнаццаць пляцовак для часовага складавання снегу, — кажа **намеснік генеральнага дырэктара дзяржаўнага вытворчага аб'яднання «Гаррамаўтадар Мінгарвыканкама» па ўтрыманні аб'ектаў добраўпарадкавання Анатоль ЖАМОЗДЗІК**.

Фота БЕЛТА.

Аўтамабілістаў узімку просяць ездзіць павольней.

— Нашы людзі і ў снег хочуць гнаць сто кіламетраў у гадзіну. Аднак, каб у снегапад, нават сярэдняй інтэнсіўнасці, дарога заставалася ідэальна чыстай, трэба кожныя дваццаць хвілін выпускаць снегаачышчальнікі. Самі разумееце, што гэта немагчыма, — тлумачыць **начальнік кіравання вытворчасці работ і ўтрымання дарожнай сеткі РУП «Мінскаўтадар-Цэнтр» Дзмітрый ДЗЕМІДОВІЧ**.

Уздоўж дарог усталявалі некалькі дзясяткаў кіламетраў шчытоў і сетак ад снегу. Самі дарогі, як і ў папярэднія гады, будуць пасыпаць соллю. На зіму нарыхтавана каля сямідзесяці тысяч тон тэхнічнай солі і ў шэсць разоў больш пясчана-саляной сумесі. Матэрыял, як высветлілася, нятанны. Дарожнікі працуюць з адходамі калійных камбінатаў, пабочным прадуктам. Аднак па кошце ён наблізіўся да друзу. Напрыклад, сёлета «Мінскаўтадар-Цэнтр» на закупку солі выдаткаваў 12 мільярдаў рублёў. Гэтых грошай хапіла б, каб пакласці 15 кіламетраў дарогі ў пяць сантыметраў таўшчынёй.

Дарэчы, на любімае пытанне аўтамабілістаў «Чаму ў Беларусі дрэнныя дарогі?» у міністэрства ёсць адказ:

— Дарога без ямачнага рамонту можа служыць 6 — 7 гадоў. Тое пакрыццё, што за 15 гадоў ні разу не рамантавалі, зараз латаць ужо позна: ямы і расколіны ўсё роўна з'яўляюцца. Аднак латаем, бо на новы слой патрэбны грошы. Зімой часам таксама трэба рабіць ямачны рамонт (хоць ён і нядоўга працрымаецца), каб было спакойна ездзіць, — каментуе Анатоль Францавіч Адамцэвіч.

— Шостая частка нашага бюджэту — 48 мільярдаў рублёў — ідзе на добраўпарадкаванне тэрыторыі: чысцім прыпынкі, раўняем знакі, — кажа Дзмітрый Уладзіміравіч. — Частку гэтай сумы можна было б зберагчы, каб нашы людзі паводзілі сябе крыху культурней.

Наталля ЛУБНЕЎСКАЯ.

Паритетбанк
www.paritetbank.by
Открытое акционерное общество «Паритетбанк»,
расположенное по адресу: 220002, г. Минск, ул. Киселёва, 61а,
сообщает, что ранее объявленное на 15 декабря 2014 года внеочередное Общее собрание акционеров в заочной форме методом опроса не состоится.
Справки по тел. (017) 288 63 31.
УНП 100233809.

Аляксандр ХАЦКЕВІЧ:

■ Тэма дня

Фота pressball.by

«Цалкам у футболе ніхто ніколі не разбярэцца...»

Новы трэнер зборнай Беларусі па футболе — чатырохразовы чэмпіён нашай краіны і сяміразовы трыумфатар украінскага першынства Аляксандр Хацкевіч

Што такое футбол сёння? Разважанні на гэтую тэму зоймуць процьму часу, таму што кожны з нас бачыць гэтую гульню па-свойму. Як ні дзіўна, і простыя балельшчыкі, і журналісты, і нават трэнеры ніякіх патрабаванняў да гульцоў не выстаўляць. Іх ставіць сам футбол. Колькі трэба прабегчы за матч, зрабіць падкатаў, дакладных перадач, колькі хуткаснай работы правесці... Паглядзеўшы на вядучыя каманды свету, можна зрабіць выснову, што пастаяць за гонар сваіх краін на зялёным газоне прыязджаюць гульцы, якія гатовы на 100%, незалежна ад «зорнасці» і статусу.

Ці так ідуць справы ў нашай зборнай? Нягледзячы на «салодкую пілюлю» ў выглядзе перамогі над высокакваліфікаванай у сучасным футбольным свеце зборнай Мексікі, нацыянальная каманда Беларусі працягвае свабоднае падзенне. Як ні круці, а лакмусавай паперкай стану яе спраў з'яўляюцца вынікі выступленняў у афіцыйных турнірах. З гэтым жа ў беларусаў ужо не першы год праблемы.

Так што вынесенае пытанне з'яўляецца рытарычным. Адказ на яго спрабавалі знайсці ўчора на выканкаме Беларускай федэрацыі футбола. Напярэдадні **старшыня АБФФ Сяргей РУМАС** коратка паведаміў, што на разгляд выканкама федэрацыі будзе вынесена кандыдатура Аляксандра Хацкевіча на пасаду галоўнага трэнера зборнай. Нагадаем, што гэтая пасада заставалася вакантнай пасля таго, як у кастрычніку яе пакінуў Георгій Кандрацьеў. У лістападзе абавязкі галоўнага трэнера выконваў Андрэй Зыгмантовіч.

Тут бы задаць пытанне нашым футбольным кіраўнікам: навошта было бударажыць грамадскасць інфармацыяй, што не менш як тры дзясяткі футбольных спецыялістаў — ад нашых Ганчарэнкі і Кучука да Дыега Марадоны, Блахіна і Хрыста Стоічкава — стаяць у чарзе, каб мець гонар асабіста ўзначаліць каманду Беларусі? Так і хацелася спытаць: яно ім трэба? У сэнсе — трэніраваць зборную, якая сёння мае 101-ю пазіцыю ў рэйтынгу ФІФА і туманныя перспектывы на будучыню. Зразумела было з самага пачатку: гэта не трэнеры з іменем шукалі працу ў Беларусі, а іх агенты дасылалі рэзюмэ сваіх кліентаў.

Так што пры ўсім «багацці» выбару — выбару не было. За Аляксандра Мікалаевіча прагаласавала абсалютная большасць членаў выканкама. **Намеснік старшыні АБФФ Сяргей САФАР'ЯН** патлумачыў выбар новага галоўнага трэнера зборнай краіны:

— Ацэньвалася сукупнасць кар'ер — гульца і трэнера. Акрамя таго, знаёмства з беларускім футболам, а таксама фінансавыя запыты. Па гэтых пазіцыях Хацкевіч набраў больш за ўсё ачкоў. Кантракт падпісаны да 1 лістапада 2017 года.

Адразу пасля пасяджэння наваспечаны коўч даў прэс-канферэнцыю ў Доме футбола.

— Аляксандр Мікалаевіч, ёсць меркаванне, што работа з беларускай зборнай, якая сёння, відаць, самая слабая за ўсе 22 гады свайго існавання, практычна не мае ніякіх турнірных перспектыў, можа проста сапсаваць дзелавое рэнамэ любога трэнера. Вы ж згадзіліся...

— Лічу, у кожнага чалавека ёсць што губляць. Вось сёлета я, на жаль, страціў свайго блізкага сябра — Валіка Бялькевіча... Але — мы маладыя, а трэнерская праца — гэта творчасць. Заўсёды існуе рызыка. Рэпутацыя заваёўваецца не адным днём і не адным годам. Яе неабходна напрацаваць, гледзячы ў заўтра, а не думаць аб тым, што работай можна сапсаваць меркаванне аб сабе. Інакш навошта тады наогул жыць і нешта спрабаваць рабіць?

— Тады што вы скажаце аб гульні беларускай зборнай, яе стылі, патэнцыяле?

— Я, вядома, сачыў за выступленнем зборнай. Але як балельшчык. Нават калі глядзеў гульню каманд Беларусі і Украіны, сімпаты былі на баку першай. Нягледзячы на тое, што я шмат часу жыву ва Украіне. Адно магу сказаць дакладна: незалежна ад саперніка ў пяць абаронцаў наша зборная гуляць не будзе. Цалкам у футболе ніхто ніколі не разбярэцца. Буду пацікху ўнікаць. Гэта не значыць, што я зусім не сачыў за беларускім футболам. Маю дастаткова інфармацыі.

— Ці раіліся з кім-небудзь, перш чым прыняць прапанову?

— Падтрымліваю адносіны з Віктарам Міхайлавічам Ганчарэнкам. Ён цалкам мяне падтрымаў, калі яшчэ працаваў у «Кубані». Пасля звальнення шчыра прызнаўся, што на яго таксама выходзіла федэрацыя. Хто яшчэ? Натуральна, гэта вядомы ў нядаўнім мінулым футбаліст Сяргей Раброў.

— Ці ёсць у вас згода пра тэрміны пагаднення?

— Магу сказаць, што кантракт будзе падпісаны да 2017 года — гэты і наступны цыкл. Але калі ўбачу, што не спраўляюся са службай, прэтэнзій па кантрактных абавязацельствах да працадаўцы не будзе. Ёсць дамоўленасць, што, калі няма прагрэсу, трымацца за месца не буду.

— Якія задачы пастаўлены перад вамі ў гэтым адборачным цыкле?

— Зразумела, чым вышэй падніме цца зборная — тым лепш. Зрэшты, кожная гульня — гэта перспектыва. Трэба прытрымлівацца гэтага пункту гледжання.

— Як паставіцеся да вяртання старых гульцоў у склад зборнай?

— Спачатку трэба паглыбіцца ў беларускі футбол. Каго будзем выклікаць — яшчэ разбяромся. Пераходзіць на асобы не будзем. Па Аляксандру Глебу магу сказаць адно: такімі футбалістамі не раскідваюцца.

— Ці ёсць сярод вашых настаўнікаў тыя, стыль якіх вы ўзялі б за аснову сваёй трэнерскай канцэпцыі?

— Безумоўна, дысцыпліну ад Лабаноўскага, і не толькі на футбольным полі. Абавязкова павінна быць шчырая гульня Малафеева. Але футбол пайшоў нашмат далей. Перш за ўсё ў тактычным плане.

— Як вы будзеце выбудоўваць адносіны з футбалістамі?

— Для сябе я растлумачыў, але ўсё пакінем паміж намі. Вы пра гэта даведаецеся, калі я сустрэнуся з камандай. Хлопцы раскажуць.

— Не будзем утойваць: цікавасць балельшчыкаў да зборнай мінімальная. Як збіраецеся яе вярнуць?

— У першую чаргу — гульня, вынік. Першая трэніроўка на зборах будзе адкрытай. Прычым гэта не першыя 15 хвілін для СМІ, а цалкам. Далей ужо рэгламент іншы. Увогуле, мы павінны рухацца наперад усе разам.

— Некаторыя лічаць, што ў вас недастаткова вопыту?

— Маладым у нас дарога, старым у нас пашана. Вопыт? Сем гадоў працую. Толькі адзін год — як памочнік. Шэсць гадоў — галоўным. Ды і я з шасці гадоў у футболе, у мяне былі добрыя настаўнікі. Я бачыў, як працавалі Блахін, Сёмін. Гэта не лічачы Лабаноўскага і Малафеева.

Дададзім таксама, што ў трэнерскім штабе зборнай Беларусі працягне працаваць былы гулец нацыянальнай каманды Аляксандр Кульчы. Акрамя таго, будзе прыцягнуты замежны спецыяліст, імя якога пакуль не называецца.

Дар'я ЛАБАЖЭВІЧ

■

■ Будзь у курсе

КАЛІ САБРАЛІСЯ НА КАЛЯДЫ Ў ВЁСКУ...

Стала вядома, як, у сувязі з пераносам рабочых дзён, згодна з пастановай Савета Міністраў № 1060 ад 10.11. 2014, будзе арганізавана работа прыгарадных маршрутаў напярэдадні і падчас зімовых свят.

Дзяржаўнае прадпрыемства «Мінсктранс» інфармуе, што 19 снежня і 9 студзеня яны будуць перавозіць пасажыраў па графіку чацвярга; 20, 24, 31 снежня і 6, 10 студзеня — па графіку пятніцы. Калі некаму спатрэбіцца дабрацца ў прыгарад 25 студзеня, давядзецца арыентавацца на расклад суботы. А вось 21, 26—28 снежня і 1-4, а таксама 11 студзеня работа прыгарадных маршрутаў будзе арганізавана па графіку нядзелі.

Сяргей РАСОЛЬКА

■

■ Май на ўвазе

У СТАЛІЦЫ — НОВЫЯ ПАРКОЎКІ

У цэнтры Мінска з'явяцца тры платныя паркоўкі, паведамілі ва УДАІ ГУУС Мінгарвыканкама.

Дзве з іх размесцяцца па абодвух баках плошчы Якуба Коласа, трэцяя — на вуліцы Веры Харужай каля дамоў №22 і №24. Гадзіна стаянкі на гэтых паркоўках абыдзецца ўладальнікам аўтатранспарту ў 10 тысяч рублёў.

З пачатку месяца стаў платным уезд на тэрыторыю Верхняга горада ў межах вуліц Багдановіча — Інтэрнацыянальная — Гандлёвая — плошча Свабоды. Там устаноўлена абсталяванне аўтаматызаванай аплаты за паркоўку. Прычым гадзіна стаянкі аўтамабіля каштуе 20 тысяч рублёў.

Ва УДАІ ГУУС Мінгарвыканкама нагадалі, што аплаціць паркоўку ў цэнтры сталіцы можна рознымі спосабамі: праз СМС-паведамленні і USSD-запыты, пры дапамозе спецыяльна створанага дадатку, пластыкавай карткі праз банкамат, паркоўачнай карткі, якую можна набыць у кіёсках «Белсаюздрука», а таксама праз паркоўачныя тэрміналы. Разабрацца з новай сістэмай аўтаматаў дапамогуць інфармацыйныя шчыты на стаянцы. Акрамя таго, з пытаннямі можна звярнуцца да супрацоўнікаў спецыяльнай інспекцыі, у абавязкі якіх уваходзіць кантроль за аплатай.

Сяргей РАСОЛЬКА

■

■ Ідзі і здымай

Стартаваў 4-ы сезон фестывалю мабільнага кіно Smartfilm

Арганізатары заклікаюць удзельнікаў «стварыць сваю гісторыю з фрагментаў»

Сёлета фэст, які ўжо некалькі гадоў запар ладзіць кампанія Velcom, крыху змяніў фармат і жанравыя рамкі. Па першае, на гэты раз праект знайшоў падтрымку як з боку дзяржавы — яго з задавальненнем патрануе Міністэрства культуры Беларусі — так і з боку прадстаўнікоў бізнесу: партнёрам Smartfilm-2014 выступіла прадстаўніцтва кампаніі Microsoft, якое забяспечыць у тым ліку сур'ёзныя прызы, а інфармацыйную падтрымку аказвае партал tut.by. Па-другое, аматарам мабільных здымак і майстрам «кароткага метра» прапануецца спаборнічаць у здымках... трэйлераў, якія пакрысе робяцца асобным відам кінамастацтва.

Працаваць можна ў розных жанрах — баявік, камедыя, фільм жахаў, драма, трылер, дэтэктыў, меладрама, але галоўнае правіла застаецца нязменным: відэа мусіць быць знята на камеру мабільнага тэлефона, смартфона або планшэта.

У ліку іншых абавязковых патрабаванняў — перадусім тэхнічныя ўмовы: творцам трэба ўкласціся ў тэрмін з 2 снежня па 23 студзеня ўключна, працягласць фільма да 3 хвілін, а аб'ём не большы за 50 Мб, і г.д. Больш падрабязна з правіламі ўдзелу можна пазнаёміцца на афіцыйным сайце фестывалю smartfilm.by, дзе пазней і будуць размешчаны работы прэтэндэнтаў. Ацэньваць іх журы — а ў яго склад увайшлі вядомы кінакрытык Ігар Сукманаў, культуролаг Максім Жбанкоў, рэжысёр і прадзюсар Канстанцін Фам і арганізатар фестываляў, арт-дырэктар Максім Старцаў, — будзе як па якасці відэаматэрыялу, так і па крэатыўнасці аўтара, уменню працаваць з гукам і спецэфектамі, адпаведнасці работы выбранаму жанру... «Любое кіно, незалежна ад жанру, мусіць быць перадусім таленавітым, змястоўным і крэатыўным, каб яго заўважылі і адабралі для ўдзелу ў любым конкурсе, — разважае наконт крытэрыяў ацэнкі «вельмі кароткага метра» **Ігар Сукманаў**. — Па шчырасці, мне і самому цікава, наколькі смартфільмы будуць адпавядаць катэгорыі кіно і ці змогуць яны стаць чымсьці большым, чым проста баўленне часу, зачапіць, пакінуць пасля сябе нейкі след». Рэжысёр **Канстанцін Фам**, чый фільм «Туфлікі», прысвечаны памяці ахвяр халакосту, стаў лаўрэатам мноства прэмій і фестываляў і быў адзіным расійскім фільмам, вылучаным на «Оскар» у 2013 годзе, перакананы, што ў аснове ўсяго ляжыць ідэя: «Калі табе няма чаго сказаць, лепш наогул не пачынаць здымаць. А калі ёсць, то нават на мабільны тэлефон можна зняць фільм, які паглядзяць мільёны людзей».

Дарэчы, і матэрыяльны стымул для ўдзельнікаў конкурсу-фестывалю вельмі нават адчувальны — пераможцы ў дзесяці намінацыях атрымаюць флагманскія смартфоны ад Microsoft — Nokia Lumia 930, а ўладальнік гран-пры Smartfilm-2014 — Blackmagic Cinema Cameras, якая, запэўніваюць арганізатары, высока каціруецца сярод прафесіяналаў кіно. Акрамя таго, як расказала кіраўнік упраўлення маркетынгу кампаніі Velcom Юлія Дайнека, сёлета ўпершыню ў гісторыі фестывалю для ўсіх ахвотных падрыхтавана серыя адкрытых майстар-класаў пад назвай «Студыя Smartfilm». Хочаце даведацца з першых вуснаў, як робіцца кіно і ў чым сакрэты пасляховых фільмаў? Не прапусціце — расклад майстар-класаў будзе змешчаны на афіцыйным сайце фестывалю ў бліжэйшы час.

Каму дастануцца ўзнагароды сёлетняга фестывалю, суддзі вызначаць да 4 лютага 2015 года (цырымонія ўзнагароджання запланавана на 5 лютага), а пакуль яны чакаюць удзельнікаў — актыўных, творчых, сцілых да эксперыментаў, якія маюць што сказаць патэнцыйным гледачам. За мінулыя некалькі гадоў удзельнікі Smartfilm, дарэчы, знялі каля 500 мабільных фільмаў — гэта каля 2 сутак бесперапыннага прагляду маленькага, але разнастайнага, яркага і змястоўнага кіно.

Вікторыя ЦЕЛЯШУК

■

■ Жыллё

ЧАС БУДАВАЦЦА ЗА ЎЛАСНЫЯ СРОДКІ

Ужо традыцыйна напярэдадні новага года ўсіх жыллёвых чаргавікоў больш актыўна цікавяць пытанні, якія тычацца будаўніцтва жылля. Дзе плануюць узводзіць у сталіцы новыя мікрараёны і колькі арэндных кватэр паводле дзяржпраграмы атрымаюць беларусы ў наступным годзе? Аб гэтым і іншым ішла гаворка падчас анлайн-канферэнцыі на сайце Белтэлерадыёкампаніі з начальнікам упраўлення жыллёвай палітыкі Міністэрства архітэктуры і будаўніцтва Беларусі Аляксандрам ГОРВАЛЕМ.

Фота Марыны БЕГУНКОВАЙ.

СТАЛІЧНЫМ ЧАРГАВІКАМ ТРЭБА «ПРЫГЛЯДАЦЦА» ДА КАМЕРЦЫЙНАГА БУДАЎНІЦТВА

Вядома, што жыхароў сталіцы нашай дзяржавы цікавіла пытанне перспектыў будаўніцтва жылля з дзяржпадтрымкай. Хто цяпер на гэтую падтрымку можа разлічваць? Толькі шматдзетныя і іншыя льготнікі, ці нехта яшчэ?

Аляксандр Вітальевіч адзначыў, што ў Мінску і сапраўды існуе праблема шматдзетных сем'яў, бо прыток іх у сталіцу павялічыўся. Таму для гэтай катэгорыі ў межах краіны будуецца шмат жылля. Сёння шматдзетным сем'ям на працягу года трэба прапанаваць варыянты паляпшэння жыллёвых умоў для таго, каб выконваць заканадаўчую норму, вызначаную ўказам Прэзідэнта. Таму ў першую чаргу Мінгарвыканкам разглядае магчымасць забеспячэння жыллём менавіта іх. Што тычыцца іншых катэгорый, якія маюць права на першачарговае атрыманне жылля, то гэта таксама вызначана ўказам Прэзідэнта №13, дзе ўсе катэгорыі прапісаны. Далей ідуць проста чаргавікі, якія не маюць права на дзяржаўную падтрымку. Такіх у Мінску каля 240 тысяч сем'яў.

З гэтымі чаргавікамі крыху складаней. Трэба мець на ўвазе, што ў сталіцы змяншаецца аб'ём жыллёвага будаўніцтва. Калі раней будавалася да 1 млн 400 тыс. квадратных метраў, то сёлета будзе ўзведзены мільён «квадратаў», заданне на наступны год — ужо 900 тысяч квадратных метраў. Тэндэнцыя да зніжэння працягнецца і надалей, каб не сцягваць усіх жыхароў краіны ў Мінск. Таму ў сталіцы толькі каля паловы жылля будуецца для чаргавікоў, астатняе — гэта ўжо камерцыйнае жыллё, якое будуецца па долевым прынцыпе. Таму дачакацца ў сталіцы сваёй чаргі даволі праблематычна. Людзям трэба прыкладаць намаганні і ўкладваць уласныя фінансавыя рэсурсы ў сістэму камерцыйнага жылля. У долевым будаўніцтве цяпер вызначаны нарматыў, які прадугледжвае не больш за 5% прыбытку на такім камерцыйным будаўніцтве для тых, хто стаіць у жыллёвай чарзе. Пакуль гэта адзіная падтрымка дзяржавы для «стандартных чаргавікоў» пры камерцыйным будаўніцтве.

ПРАБЛЕМА ДАЎГАБУДАЎ БУДЗЕ ВЫРАШАНА

Паводле апошняй інфармацыі Аляксандра Горвеля, цяпер у краіне існуюць 32 дамы, якія аднесены да аб'ектаў, у якіх парушаны ўстаноўленыя тэрміны будаўніцтва. З кожнай такой пабудовай персанальна разбіраюцца і Мінбудархітэктуры, і мясцовыя выканаўчыя камітэты. Калі казаць пра засяленне ўжо гатовага дома, то пастаўлена задача праводзіць яго не пазней за месяц з моманту яго здачы. Для гэтага распрацавана нарматыўна-прававая база, якая дазваляе скарачаць тэрміны ўсіх працэдурных момантаў, што папярэднічаюць засяленню. Таксама плануецца ўвесці адказнасць забудоўшчыка за тое, каб гэты перыяд быў не больш за месяц. Тут вызначаны і ўмовы засялення такіх дамоў. Чалавеку абавязаны спачатку прад'явіць жылое памяшканне, за якое ён ужо цалкам разлічыўся. Таму ў першую чаргу неабходна ўрэгуляваць усе фінансавыя адносіны. Пасля чаго дом павінен адпавядаць усім праектным рашэнням і тэхнічным характарыстыкам у частцы выканання канструктыўных элементаў і ў частцы падключэння інжынерных сетак. Таксама павінны быць ліквідаваны недахопы, калі яны ёсць, па асобных кватэрах. Пасля ўсіх гэтых працэдур сям'я абавязана атрымаць тое жылое памяшканне, якое ёй належыць па дагаворных адносінах.

У Смалявічах так атрымалася, што першы дом пабудавалі ў чыстым полі, дзе ніякіх сетак няма. Цудоўны настрой людзей, якія павінны былі жыць у гэтым доме, сапсаваўся. Гэта кінула цень на саму ідэю гарадоў-спадарожнікаў.

ДЛЯ ГАРАДОЎ-СПАДАРОЖНІКАЎ ГАЛОЎНАЕ — ІНФРАСТРУКТУРА

Падчас анлайн-канферэнцыі да Аляксандра Горваля звярнуліся жыхары Рудзенска, якіх хвалюе пытанне павярхоўвасці ў будучых новых кварталах гэтага горада-спадарожніка. Ці зменіцца іх жыццё ў лепшы бок? Безумоўна зменіцца, але не так хутка, як чакаюць жыхары Рудзенска, лічыць Аляксандр Горваль. Зараз вядуцца праектныя работы, а да Рудзенска «рэальная справа» дойдзе не сёння. Падобныя работы ажыццяўляюцца ў асноўным у Смалявічах, і то на пачатковай стадыі.

У мностве раёнаў інфраструктура пачынае працаваць у напружаным стане і можа «забуксаваць» пры абслугоўванні такой колькасці насельніцтва.

Галоўная праблема гарадоў-спадарожнікаў — адсутнасць інфраструктуры. Пакуль нават адзін шматкватэрны дом непасільны для гэтых гарадоў, калі не стварыць магутную інфраструктуру. Яе трэба арганізоўваць на апярэджанне, для вялікай групы насельніцтва. Акрамя таго, неабходна паклапаціцца пра адпаведныя транспартныя зносіны, бо людзі працуюць у Мінску. Увогуле трэба маштабна ствараць працоўныя месцы, і гэта справа не аднаго дня і не аднаго года. Але працэс пайшоў, лічыць эксперт. Наша краіна трохі адстала ад сусветнай тэндэнцыі, калі ва ўсіх буйных гарадах ёсць свае гарады-спадарожнікі. З цягам часу, магчыма, не толькі ў сталіцы, але і ў абласных цэнтрах з'явіцца спадарожнікі. Але першы этап — гэта моцная інфраструктура, бо голыя сцены не вырашаюць жыллёвую праблему для чалавека. У Смалявічах так атрымалася, што першы дом пабудавалі ў чыстым полі, дзе ніякіх сетак няма. Цудоўны настрой людзей, якія павінны былі жыць у гэтым доме, сапсаваўся. Гэта кінула цень на саму ідэю гарадоў-спадарожнікаў. Таму цяпер тут не спешка патрэбна, а сістэмны падыход, для таго каб канчатковы прадукт быў якасны, упэўнены начальнік упраўлення.

АРЭНДНАЕ ЖЫЛЛЁ ПРЫВАТЫЗАВАЦЬ НЕЛЬГА

Цікава, а якую перспектыву чакае арэнднае жыллё, калі жыхары пражывуць у ім 10, 20 ці 30 гадоў? Ці дазволяць такое жыллё прыватызаваць? Зразумела, што падобнае пытанне не ў кампетэнцыі Міністэрства архітэктуры і будаўніцтва, паколькі ўжо гатовым арэндным жыллём распараджаюцца мясцовыя выканкамы, а заканадаўчую базу вядзе Міністэрства ЖКГ.

Аднак суразмоўца адзначыў той факт, наколькі высокі попыт на гэты тып жылля. Новага арэнднага жылля будуецца пакуль няшмат, але гэтую структуру як канцэпцыю наладжваюць дзеля таго, каб стварыць умовы па некалькіх кірунках. Па-першае, збіць кошт арэнды на рынку ў цэлым, а па-другое, стварыць магчымасць перамяшчэння рабочай сілы: прыхільнасць да гэтага месца жыхарства запавольвае рух працоўных рэсурсаў.

Цяпер аб прыватызацыі. У бюджэт закладваюцца значныя сумы на будаўніцтва арэнднага жылля. Ці існуе сэнс потым яго пераафармляць? Гэта цягне за сабой павышэнне выдаткаў дзяржавы на будаўніцтва. Пытанне аб яго прыватызацыі пакуль увогуле не стаіць. Мінімальны дагавор арэнды — 5 гадоў, а далей ён можа прадаўжацца яшчэ неадназразова. Дагавор можа быць скасаваны толькі ў выпадку няўплаты арэнды і нядобрасумленнага стаўлення жыхара да жылога фонду. А калі ўсё нармальна, то чалавек будзе працягваць жыць у гэтым жыллі са сваёй сям'ёй, і дзеці змогуць працягваць арэндныя адносіны.

Ёсць яшчэ адно пытанне. Нават пры наяўнасці сістэмы дзяржаўнай падтрымкі ў выглядзе льготных крэдытаў і субсідый далёка не ўсе малазабяспечаныя слаі насельніцтва могуць абслугоўваць існуючыя льготныя крэдыты. Таму такая арэнда стане выйсцем для тых, хто не можа, з-за свайго невысокага даходу, выплачваць крэдыты. Плацяжы па арэндзе жылля меншыя, чым па крэдыце, а кошт дзяржаўнай арэнды ў 2-3 разы ніжэйшы за кошт камерцыйнай.

РОСТ МІНСКА БУДУЦЬ СТРЫМЛІВАЦЬ

Сёння агучаны падыходы кіраўніка дзяржавы і ўрада на гэты конт. Сапраўды, не трэба нарошчваць такімі інтэнсіўнымі тэмпамі колькасць насельніцтва ў Мінску, бо гэта пагаршае ўмовы жыцця гараджан. Тут у мностве раёнаў інфраструктура пачынае працаваць у напружаным стане і можа «забуксаваць» пры абслугоўванні такой колькасці насельніцтва. Пытанне ўзнікае і па працоўных месцах у тым ліку таму, што ў буйным горадзе ў нас не ствараюцца новыя вытворчыя магутнасці. Калі казаць пра нейкія канторы, то не яны сёння з'яўляюцца галоўнай прадукцыйнай сілай. Інтэлектуальны патэнцыял трэба развіваць па лініі стварэння Парка высокіх тэхналогій, Беларуска-кітайскага індустрыяльнага парка, які неўзабаве пачнуць будаваць, — вось па гэтых кірунках дазваляецца прыток насельніцтва ў сталіцы. Усё астатняе трэба рэгуляваць. У Мінску і так жыве амаль чвэрць насельніцтва краіны, лічыць Горваль. Гэта вельмі шмат па міжнародных параметрах.

Напэўна, праз нейкі час мы ўсё роўна выйдзем на павольнае пашырэнне межаў Мінска, бо вялікія жылмасівы знаходзяцца за межамі горада, але яны ўжо фактычна зліліся. Магчымыя нейкія змены і ў адміністрацыйна-тэрытарыяльным падзеле, але на сёння палітыка такая, каб стрымліваць сталіцу ў тых межах, якія яна мае, упэўнены начальнік упраўлення.

Сяргей КУРКАЧ

■ Азбука бяспекі

ВЕЛАСІПЕД З ЗІМОЙ «НЕ СЯБРУЕ»

За першыя дні снежня на дарогах краіны загінулі два веласіпедысты, яшчэ адзін атрымаў траўмы.

Каля шасці вечара паблізу вёскі Вяргховічы Камянецкага раёна 37-гадовы мясцовы жыхар, кіруючы аўтамабілем «Аўдзі А6», на аўтадарозе мясцовага значэння наехаў на 50-гадовую жыхарку вёскі Кунаховічы. Жанчына загінула. А паблізу вёскі Кошчава Бешанковіцкага раёна ў 15.30 28-гадовая жыхарка вёскі Верхняе Крывіна, якая кіравала аўтамабілем «Сітраен Ксара Пікаса», здзейсніла наезд на 53-гадовую жыхарку гарпасёлка Бешанковічы. Жанчына ехала на веласіпедзе па краі праезнай часткі ў спадарожным напрамку. Як і ў першым выпадку, веласіпедыстка загінула...

УДАІ МУС нагадвае, што ва ўмовах снегападу і (ці) галалёдзіцы рух на веласіпедзе забаронены. А пры руху па дарозе ў цёмны час сутак ці пры недастатковай бачнасці на двухколавым транспарце павінны быць уключаны: спераду — фара, якая выпраменьвае белае святло, ззаду — фара з чырвоным святлом. Для павышэння бяспекі Дзяржаўтаінспекцыя раіць веласіпедыстам апранаць камізэльку павышанай бачнасці.

Сяргей РАСОЛЬКА

■ Факт

СНЕГАВЫЯ ГАРМАТЫ Ў КАРОБЧЫЦАХ

Першых наведвальнікаў чакае ў суботу, 6 снежня, гарналыжны комплекс каля вёскі Каробчыцы Гродзенскага раёна.

Паколькі снежнага покрыва пакуль не хапае, на дапамогу прыйшлі спецыяльныя гарматы, каб узровень снегу на спусках дасягнуў 50-100 сантыметраў. Спачатку плануюцца два спускі: адзін — для гарналыжнікаў-пачаткоўцаў, другі — з больш крутым схілам. Падрыхтаваны пад'ёмнікі, за парадкам будуць сачыць інспектары, прыняты на працу доктар-траўматолаг. Арэнда цюбінга (гумавага аналага санак) будзе каштаваць 100 тысяч рублёў за дзень, а карыстанне лыжамі і ўсёй неабходнай экіпіроўкай — каля 280 тысяч рублёў. Крыху больш прыйдзецца заплаціць за катанне на сноўбордзе.

Барыс ПРАКОПЧЫК.

АГОНЬ ЗНІШЧЫЎ ХРАМ

Царква Свяціцеля Мікалая Цудатворцы, пабудаваная 50 гадоў таму ў вёсцы Стараселле Добрушскага раёна, загарэлася днём, калі службы не было.

Праз пяць хвілін прыбылі выратавальнікі з бліжэйшага паста, аднак дах палыхаў адкрытым полымем. Будынак, як расказалі ў прэс-службе Гомельскага абласнога ўпраўлення МНС, драўляны, абкладзены цэглай. У момант узнікнення пажару ў храме людзей не было. Пажар быў патушаны праз гадзіну, але ж практычна ўсё начынне, а таксама дах, столевае перакрыцце, абразы, іканастас, алтар знішчаны. Па папярэдніх меркаваннях, прычынай узгарання магло стаць парушэнне правілаў эксплуатацыі ацяплення.

Ірына АСТАШКЕВІЧ.

ТОЛЬКІ ГАШЫШУ БЫЛО 18 КІЛАГРАМАЎ...

Мінскія міліцыянеры перакрылі адзін з найбуйнейшых сёлета каналаў пастаўкі ў краіну наркотыкаў.

Падчас правядзення спецаперацый у некалькіх раёнах сталіцы былі затрыманы чацвёра грамадзян Беларусі і адзін грамадзянін Аўстраліі. Пры правядзенні вобыску ў прыватным доме па месцы жыхарства аднаго з затрыманых мінчан былі знойдзены больш за 260 грамаў какаіну і каля 500 грамаў марыхуаны. Як паведамляе прэс-служба ГУУС Мінгарвыканкама, у далейшым па месцы жыхарства аднаго з падазраваных супрацоўнікі міліцыі дадаткова выявілі яшчэ каля 10 грамаў какаіну і 18 кілаграмаў гашышу.

Сяргей РАСОЛЬКА

«Дай жа, Божа, мужанька да маёй натуры!»

Фальклорныя вандроўкі — гэта свята. На ім збіраюцца людзі, якіх аб'ядноўвае любоў да песні. Гаспадары дзеляцца з гасцямі духоўным скарбам, у якім вопыт мінулых пакаленняў (а бывае і гісторыі цэлых дынастый) і час перастае існаваць у вымярэннях «мінулае» і «сучаснае». Бо, пачуўшы спевы і паданні, ты дакранаешся да вечнага, і пасля гэтага немагчыма застацца абыякавым. Так, пасля сустрэчы і знаёмства здымачнай групы праекта «Наперад у мінулае» тэлеканала «Беларусь 3» і карэспандэнта «Звязды» з народным фальклорным ансамблем «Аршаначка» хочацца гаварыць пра лёс жанчыны, тэмай, якой пранізана кожная песня…

ТРАДЫЦЫЙНЫЯ ПЕСНІ ЗАЎСЁДЫ НЕСЛІ НАРОДНУЮ МУДРАСЦЬ...

Гэтым разам мы завіталі ў вёску Антонаўка Аршанскага раёна, якая знаходзіцца на тэрыторыі Бабініцкага сельсавета. Здымачная група рыхтуецца да працы — аператары настройваюць тэхніку і абмяркоўваюць, як лепш размясціць калектыў на сцэне, мы ж азіраемся навокал… Невялікая зала, якія можна сустрэць у сельскай мясцовасці; сцэну ўпрыгожвае фон з вышытых ручнікоў і сноп калосся. У такіх выпадках, мабыць, кажуць: чым багаты — тым і рады. Але такое назіранне пасля пачутых песень наводзіць на думку, што сапраўдны талент можа радаваць сваім гучаннем і выжываць у любых умовах.

Народны фальклорны ансамбль «Аршаначка» ўзнік амаль дваццаць пяць гадоў таму. Яго заснавалі муж і жонка Полазавы: ён быў гарманістам, а яна любіла спяваць.

— Многія песні з тых, што спявалі яны, мы выконваем дагэтуль. «Аршаначка» ўтварылася ў 1990 годзе. Тады спявалі шэсць чалавек — усе былыя работнікі Аршанскай птушкафабрыкі, — расказвае **кіраўнік калектыву Наталля КІСЯЛЁВА.** — З часам і новыя жанчыны прыйшлі. Вось і спяваем з тых часоў. У 2003 годзе нам далі званне «народны». Тады, дарэчы, і назву прыдумлялі і, паколькі мы з Аршанскага раёна, то вырашылі, што будзем называцца адпаведна.

Сёння тут спявае 12 чалавек. Склад пераважна жаночы, але ёсць і два мужчыны. З першага складу засталося пяць спявачак. Расповеды пра жыццё мясцовых прыхільнікаў песні, вядома, не абыходзяцца без яе выканання. Першая з пачутых — «Ой, я жала жыта пры дарозе»:

(кожны радок паўтараецца двойчы)

Ой, я жала жыта пры дарозе
Павесіла калыску на бярозе.
Ой, я жала жыта пры даліне,
Павесіла калыску на каліне.
Жну й палоску, жну й другую,
Крычыць маё дзіцятка, а я чую.
Пакуль постаць падагнала,
А ваўчыца майго сына скрала.
Ой, я жала жыта пры даліне,
Павесіла калыску на каліне.

Такая яна, карціна рэальнага жыцця — такога, якім яно было не так даўно. Сёння гэта ўжо толькі адгалосак мінулага. Чужому гору не дапаможаш, застаецца толькі паспачуваць. Цяжка працавалі на зямлі, якая была карміцелькай, гадавалі дзяцей, не адыходзячы ад сена, снапоў і агародаў з бульбай…

— Гэтая песня з вёскі Бабінічы. Запісалі яе ад Марыі Астапенкі, жанчыны, якой ужо, на жаль, няма. Ляжала песня запісанай гадоў дваццаць таму, а нядаўна мы ўключылі яе ў свой рэпертуар, — дзеляцца ўдзельнікі «Аршаначкі». — Увогуле, у нас у рэпертуары розныя песні ёсць. Большая частка запісана ў бліжэйшых вёсках: Антонаўка, Бабінічы, Марозава і іншых.

Як адзначаюць у калектыве, усе песні, што выконвае «Аршаначка», мясцовыя. Большасць з іх запісалі ад мясцовай жыхаркі Валянціны Германавай. І тут, мабыць, як даніну памяці захоўваюць не толькі самі творы народнай культуры, але і манеру іх выканання, не спрабуючы нічога перарабляць на сучасны лад: як пачулі, так і спяваюць.

…І ў наступных песнях — ізноў пра будні жанчын. Часам нават ніякавата робіцца, калі разумееш, якім павінна было быць жыццё, каб страціць надзею яго працягваць…

«Ой, чырвона каліна,
на ўвесь свет счырванела.
Аддала мяне мая мамачка,
дзе вяліка дружына.
У вялікай дружыне
прывыкаці я буду,
І старэнькаму,
і маленькаму дагаджаці я буду.
Ой, пайду і зламлю я
ды чырвону каліну,
За ліхім мужам, за разбойнікам,
я навекі загіну.
Ой, пайду ж я, пайду я,
куды раньшэ хадзіла,
Ці не ўвіжу я, ці не ўбачу я,
каго раньшэ любіла.
Не зважай мяне, мама,
што я ў цябе адненька,
Завядзі мяне, утапі мяне,
дзе вадзіца чысценька.
Не зважай мяне, мама,
што я слаўнага роду,
Завядзі мяне,
утапі мяне ў глыбокую воду».

Аднак, як сведчаць іншыя песні, жанчыны беларускія моцныя духам і ўмеюць супрацьстаяць жыццёвым перыпетыям. У чым часта ім дапамагала вера:

Закурыўся дробненькі дожджык
каля цёмнага лесу,
Зажурыўся мой родненькі тата
маёй горкай доляй.
Не курыся ты, дробненькі дожджык,
каля цёмнага лесу.
Не журыся, мой родненькі татка,
маёй горкай долі.
Калі ж буду я Богу ўгодна
не буду галодна…

«Аршаначка» на «Дажынках» была, на «Славянскім базары», а сёння ўжо часцей іх сустрэнеш на святах тутэйшых вёсак, а таксама як жаданых гасцей на вяселлях. Ансамбль удзельнічае ў рэгістрацыі шлюбаў з элементамі вясельнага абраду. Нам расказалі пра цікавы абрад, які называецца «Выпрабаванне маладой». На другі дзень, калі маладая прачнулася і выходзіць да сваякоў, якія сабраліся ў хаце, жанчыну жартоўна выпрабоўваюць (просяць вады нанасіць рэшатам альбо фасолю рассыпаную на падлозе пазбіраць, ці бліноў напячы), перашкаджаючы ёй пры гэтым. Калі маладая не ведае, што адбываецца, то і пакрыўдзіцца можа. У выніку ж маладыя просіць у маці дапамагчы яго жонцы і навучыць яе ўсяму, пасля чаго працягваюць гуляць вяселле. А потым — жыццё, дзе ў кожнага свае характары, свае патрабаванні. І прыжыцца ў новай сям'і, як паказваюць песні, жанчынам не заўсёды лёгка было, і не кожную, хто замуж па каханні выходзіў, шчасце чакала:

Куры мае, куры, куры-чабатуры,
Дай жа, Божа,
мужанька да маёй натуры.
Каб гарэлачку не піў,
табаку не нюхаў,
Чужых жонак не любіў,
адну мяне слухаў…
Як пайшла я да кумы,
стала пад сцяною,
А мой мілы чорнабрывы
любіцца з кумою.
Кума ставіць бутылачку,
яшчэ свежу рыбку,
А я ўзяла, не сцярпела,
дай пабіла шыбку.
Прыхаджу дадому
з бальной галавою,
Павязала галовачку
белай хусціною…
Куры мае, куры, куры-чабатуры,
Дай жа, Божа,
мужанька да маёй натуры.

Песня, выкананая на манер прыпевак, мае вясёлы матыў, аднак змест яе дакладна не з вясёлых. І ў кожнай фальклорнай кампазіцыі — не толькі адбітак часу і характару, але і свая мудрасць…

Хаджу я, хаджу
па вішнёваму саду,
Аддала ж мяне маць
ды ў вялікую сям'ю,
А вялікая сям'я
ўся вячэраць пасела,
А мяне ж, маладу,
пасылаюць па ваду.
Я па воду пайшла,
я й вады прынесла,
А вялікая сям'я навучае мужыка:
«Чаму жонку не б'еш,
чаму волю ёй даеш?» —
«А за што ж яе біць,
яна ўмее ўсё рабіць,
І касіць, і варыць,
і са мною гаварыць».

Праслухаўшы такія песні «Аршаначкі», і пазіраўшы за жанчынамі, якія выконваюць іх, задаешся пытаннем: а ці так і шмат змен адбылося за тыя гады, што раздзяляюць гераінь песень і сённяшніх вясковых жанчын? Адказ знайшоўся пасля знаёмства з **Надзеяй Германавай** (яна з ліку першых удзельніц калектыву)…

— Любоў да песні ў мяне ад маці. Яна пасля вайны засталася адна з пяццю дзецьмі. Мы жылі на хутары, уся гаспадарка і клопат пра нас, дзяцей, ляжалі на яе плячах. Зразумела, што мы з малых гадоў маме дапамагалі. Калі ёй было цяжка, то яна заўсёды спявала і нам казала, каб падхоплівалі. Мама ўжо дваццаць гадоў як не з намі, а я працягваю спяваць, — дзеліцца ў асабістай размове Надзея Аляксееўна. — Мой лёс склаўся нібыта лепш, хаця таксама 14 гадоў таму мужа не стала. Двое сваіх дзетак выгадавалі з ім і яшчэ дваіх узялі, калі памерла сястра мужа. Забралі, выхавалі, усім вяселлі парабілі…

Голас маёй суразмоўцы пачынае дрыжэць, а потым яна расказвае пра ўнучку, якая, пакуль не з'ехала на вучобу ў сталіцу, падзяляла бабуліна захапленне песняй. І, нібы падсумоўваючы змест уласнага жыцця і песень, якія толькі што гучалі на сцэне, кажа:

— Усе яны пра цяжкі лёс жанчыны. Гэта адбітак таго, як жылі раней. Спяваеш іх — і нібы душу адкрываеш, адпускаеш усе свае перажыванні. А там, глядзіш, ізноў настрой выдатны і табе добра… Я аптымістка, таму і трымаюся.

Алена ДРАПКО.

«Аршаначка» і «Крупчаняты» загучаць па-сучаснаму

Праект «Наперад у мінулае», які кожную нядзелю збірае прыхільнікаў беларускай народнай песні ля экранаў, зімой парадуе нас новымі вандроўкамі. Ужо 7 снежня гледачоў чакае падарожжа ў Аршанскі раён і знаёмства з творчасцю народнага фальклорнага ансамбля «Аршаначка». А 14 снежня адбудзецца экспедыцыя ў Крупкі, дзе свае таленты пакажа ўзорны фальклорны ансамбль «Крупчаняты».

...Першыя падрабязныя пісьмовыя сведчанні пра Крупкі адносяцца да 1627 года. У архіўных дакументах згадваецца той факт, што князь Сангушка Сымон Самуэль падарыў сваёй жонцы Алене Корвін-Гасеўскай мястэчка Крупкі. Праз гэтыя землі пралягаў важны шлях — славуты Кацярынінскі тракт, ці, як яго яшчэ называлі, старая смаленская дарога. Многія вандроўнікі, дзяржаўныя дзеячы праязджалі праз гэтую мясцовасць, напрыклад, рускі выдавец М. Галавін, які адзначыў, што на шляху ад Оршы да Брэста яму ўдалося знайсці толькі адну «гасцініцу» ў Крупках.

Падчас вайны 1812 года мястэчка было спалена французскімі салдатамі. З падзеямі таго часу тут звязана адна легенда. Каля горада ёсць возера Лясное. Кажуць, што там затанула карэта Напалеона з усім багаццем. Хто ні шукаў, знайсці не змог. У канцы 1970-х гг. нават арганізавалі экспедыцыю вадалазаў, каб адшукаць скарбы. Нічога не знайшлі, але высветлілі, што возера мае двайное дно.

З Крупскай зямлёй звязана жыццё многіх славутых людзей. Так, у вёсцы Белае нарадзіўся двойчы Герой Савецкага Саюза лётчык-касманаўт СССР Уладзімір Кавалёнак. Вёска Асечана з'яўляецца радзімай пяціразовай чэмпіёнкі свету па акадэмічнай грэблі, двухразовай уладальніцы залатых медалёў Алімпійскіх гульняў Кацярыны Хадатовіч-Карстэн. У гэтым раёне пачынаўся шлях такіх беларускіх пісьменнікаў, як Міхась Калачынскі, Васіль Зуёнак, Васіль Макарэвіч, а таксама многіх іншых выдатных асоб. Калі ёсць жаданне даведацца пра гэты край больш, далучайцеся да вандроўкі з праектам «Наперад у мінулае».

Стваральнікі праграмы ўжо зрабілі добрай традыцыяй не толькі знаёміць сваіх гледачоў з песеннай творчасцю калектываў. Кожная экспедыцыя не абыходзіцца без расповеду пра мясцовыя абрады, традыцыі, паданні. А як вынік і падарункі — новыя арыгінальныя версіі аўтэнтычных песень. Шукаць натхненне ў мінулым і дзяліцца ім з намі будзе на бліжэйшых выхадных Вера Карэтнікава, а праз тыдзень удзельнікам праграмы стане фолькмедыягурт «Неруш». Цікавы вопыт для артыстаў і новыя ўражанні нам з вамі гарантаваны. Час і месца сустрэчы нязменныя, у нядзелю 7 і 14 снежня ў эфіры тэлеканала «Беларусь 3» у 11.25.

Алена ДРАПКО.

СА «ЗВЯЗДОЮ» — У НОВАЕ ТЭЛЕБАЧАННЕ!

Падчас правядзення чарговай рэкламнай гульні «Звязда» разыграе сярод падпісчыкаў **лічбавыя тэлевізійныя рэсіверы** і суперпрыз — **тэлевізар LG з дыяганаллю 99 см.**

Што трэба для таго, каб выйграць? Як заўсёды — падпісацца на газету на 1-ы квартал альбо 1-е паўгоддзе і, запоўніўшы картку ўдзельніка гульні, даслаць яе ў рэдакцыю (падрабязная інфармацыя аб правілах — у нумары за 26 лістапада).

Для тых, хто ўжо вырашыў жыць са «Звяздой», але на новы год пакуль не падпісаўся, — маленькая падказка: зрабіце гэта цяпер, бо якраз з _1 па 15 снежня_ ўсім індывідуальным падпісчыкам прапануюцца зніжкі: кошт падпіскі на месяц будзе складаць 56 150 беларускіх рублёў.

Зніжкі — і ў гэты ж час — прапануюцца і на іншыя выданні Выдавецкага дома «Звязда»: на газету «Літаратура і мастацтва», часопісы «Алеся», «Бярозка», «Вожык», «Маладосць», «Нёман», «Полымя», «Родная прырода».

Заставайцеся са «Звяздой»!

2 Картка ўдзельніка — падпісчыка «Звязды» на І квартал або 1-е паўгоддзе 2015 года

Прозвішча, імя, імя па бацьку ______________________

____

Падпіска аформлена і аплачана ў ______________________
(аддзяленне сувязі)

______________________ на І кв. або 1–е паўг. 2015 года

Хатні адрас і тэлефон (абавязкова) [ ] (індэкс) ______________

____

____

Удачы ў розыгрышы!

Проста з моста пусціць шугалею

Штотыдзень у эфіры тэлеканала «Беларусь-3» гульня «Размаўляем па-беларуску». Для таго, каб стаць яе ўдзельнікамі, неабходна зайсці на сайт http://tvrgomel.by або http://3belarus.by і праз банер «Размаўляем па-беларуску» запоўніць заяўку на каманду з трох чалавек. Папярэдне ж праверыць сваё веданне роднай мовы можна з дапамогай «Звязды». Ці ведалі вы, што:

Цвяліць — дражніць, раздражняць.
Галіць — зразаць брытвай валасы.
Шугалея — вялікая лодка, выдзеўбаная з дрэва.

Адсотак — сотая частка якой-небудзь велічыні. Па-беларуску можна сказаць «працэнт», а можна і «адсотак».

Жырандоля — асвятляльны прыбор пад столлю. Раней гэтае слова ўжывалася толькі ў дачыненні звязальных са свечкамі. А калі свечкі саступілі месца лямпачкам, то і сэнс крыху змяніўся.

Баляса — точаны фігурны слупок у агароджы. Нацёртыя да бляску балясы былі сапраўдным творам мастацтва.

Ад'ядаць вантробы — даводзіць некага да адчаю, страшэнна хваляваць, надакучаць. Па-руску — «отравить душу», «вынести мозг», па-беларуску — «пераядаць косці», «выядаць душу». «Яна мне пустаслоўем гадзіны дзве вантробы ад'ядала, і я сказаў — адвесці да падвала». Гэтак у Міхася Клімковіча. А яшчэ пра чалавека, які моцна надакучаў, казалі: «выядае пячонкі, кішкі», а таксама «душу, сэрца».

Проста з моста — рабіць нешта спешна, не падумаўшы. Рускі аналаг — «пороть горячку», беларускія — «тарчма галавой», «не сабраўшы розуму». «Узяцца проста з моста за гэтую справу, нарабіць так можна шкоды для дзяржавы», — піса Я. Купала «Над ракой Арэсай». Выраз «проста з моста» часта ўжывалі ў сваіх творах і іншыя класікі літаратуры: Я. Колас, З. Бядуля.

Чарговыя выпускі тэлевіктарыны глядзіце ў эфіры «Беларусь 3» кожную суботу ў 11.10—11.25.

Ірына АСТАШКЕВІЧ.

Тэлесеткі

НАСУСТРАЧ РЭКОРДАМ ПАД ПЕСНІ «ДРАЗДОЎ»

Праграма «Ранак» на канале «Беларусь 2» па буднях дабавіла ў штодзённую порцыю дваймога пазітыву ноткі экстрыму.

Рыхтуючыся да сапраўднай зімовай сцюжы і маразоў, творчая група загартоўвае ў сабе і гледачах характар пад пільным наглядам самага моцнага чалавека ў Беларусі, волата Кірыла Шымко. Ён расказвае і дэманструе, як скруціць патэльню ў блін, зламаць падкову альбо біту, парваць тоўсты даведнік або зрабіць рамантычны сувенір, сагнуўшы ў выглядзе сэрца звычайны цвікі...

Тым жа, хто лічыць сілу гумару больш важнай за фізічную моц, як спадзяюцца стваральнікі праграмы, прыйдзецца даспадобы новая рубрыка, якая з'явіцца ў «Раніцы» з 8 снежня. Артыст і тэлевядучы, лідар гурта «Дразды» Віталь Карпанаў у сваіх «ДРО-гастролях» распавядзе, ці праўда, што яго група выступала ў Пружанскім аквапарку, ці насамрэч артыстам давялося ратаваца ўцёкамі ад прыхільніцу ў Нясвіжы, ці ўваходзяць у райдар калектыву экзатычныя прысмакі, ці патрэбен «Драздам» візажыст і яшчэ пра мноства розных «ці».

Вікторыя ЦЕЛЯШУК

ПАНЯДЗЕЛАК, 8 СНЕЖНЯ

БЕЛАРУСЬ 1

6.00, 7.20, 8.15 Добрай раніцы, Беларусь!
7.00, 8.00 (з сурдаперакладам), **9.00, 12.00, 15.00, 19.00, 0.30** Навіны.
7.05, 8.05 Навіны эканомікі.
7.10, 8.10, 19.40, 0.10 Зона Х.
8.50 Слова Мітрапаліта Тадэвуша Кандрусевіча на свята Беззаганнага зачацця Дзевы Марыі.
9.10 Галоўны эфір.
10.05 Клуб рэдактараў.
10.45 «Зорнае жыццё». Крызіс сярэдняга ўзросту».
11.00, 13.00, 16.00 90 секунд.
12.10 Меладрама «12 месяцаў».
13.50, 15.55 Меладрама «Мядовае каханне».
15.15, 18.40 Навіны рэгіёна.
17.30 Беларуская часінка.
19.20 Арэна.
20.00 Форум.
21.00 Панарама.
21.45 Серыял «След».
23.50 Актуальнае інтэрв'ю.
0.45 Дзень спорту.
1.00 Баявік «Анёлы Чарлі-2».

БЕЛАРУСЬ 2

7.00 Раніца.
9.00, 10.05, 21.30 Тэлебарометр.
9.05, 16.45 Серыял «Сашка».
10.35 «Зразумець і абясшкодзіць».
11.10 Серыял «Мама — дэтэктыў».
12.15 «Разбуральнікі міфаў».
13.15 Серыял «Бафі — знішчальніца вампіраў».
15.40 «Comedy Батл. Без мяжаў».
17.50, 0.00 Серыял «Таксі».
18.50 Серыял «Універ».
20.55 Цела чалавека.
21.25 КЕНО.
21.35 Серыял «Віртуозы».
23.55 Хачу ў тэлевізар!
0.35 Трагікамедыя «Вясновыя надзеі».

БЕЛАРУСЬ 3

7.15 «Дабраранак».
7.45 «Хачу ўсё ведаць!».
8.00, 13.55, 18.45, 0.15 «Калейдаскоп».
8.10, 14.05, 18.55 «Размовы пра духоўнае». Свята Беззаганнага Зачацця Найсвяцейшай Панны Марыі.
8.25, 16.45 «Дыя@блог P.S.».
8.50 «Насмешка». Драма.
10.25, 23.00 «Культурны прамянад». Ток-шоу.
11.10 «Пітэр Пэн». Фільм-казка.
13.30 «Старыя казкі». Гісторыя стварэння фільма «Пітэр Пэн».
14.20 «Падкідыш». Камедыя.
15.30 «Камертон». Арганістка Полацкага Сафійскага сабора Ксенія Пагарэлая.
16.00 «Пацалунак Сакрата». Серыял.
17.15 «Жаніцьба». Камедыя.
19.10 «Скарамуш». Маст. фільм.
20.45 «Калыханка».
21.10 Хіт-парад. «Сто песень для Беларусі».
22.05 «Дыя@блог». «Пра літаратуру».
22.30 «Размаўляем па-беларуску». Тэлевіктарына.
23.35 «Подых струн». Музычная праграма. Госць: Зоя Курак.

БЕЛАРУСЬ 5

7.00 PRO спорт. Навіны.
8.00 Баскетбол. Адзіная ліга ВТБ. «Ніжні Ноўгарад» — «Цмокі Мінск».
9.35 Біятлон. Этап Кубка свету. Эстэрсунд. Гонка пераследу. Жанчыны.
10.35 Біятлон. Этап Кубка свету. Эстэрсунд. Гонка пераследу. Мужчыны.
11.30 Плаванне. Чэмпіянат свету на кароткай вадзе.
14.50 Футбол. Чэмпіянат Англіі. «Вэст Хэм» — «Суёнсі».
16.45 Футбол. Чэмпіянат Англіі. «Манчэстэр Сіці» — «Эвертан».
18.35 Авертайм. КХЛ.
18.55 Хакей. КХЛ. «Дынама» (Мінск) — «Салават Юлаеў» (Уфа).
21.20 Час футбола.
22.05 Футбол. Чэмпіянат Англіі. Агляд тура.
22.55 Футбол. Чэмпіянат Англіі. «Саўтгэмптан» — «Манчэстэр Юнайтэд».

АНТ

6.00, 8.30, 9.00, 11.00, 13.00, 16.00, 18.00 (з субцітрамі), **20.30** Нашы навіны.
6.05 «Наша раніца».
9.05 Контуры.
10.00 «Жыць здорава!».
11.05, 13.05, 16.10, 18.15, 21.00 Навіны спорту.
11.10 «Фазэнда».
11.50 «Модны прыгавор».
13.10 «Мужчынскае/Жаночае».
14.10 «Сам-насам з усімі».
15.10, 16.15 «Час пакажа».
16.50 «Давай пажэнімся!».
18.20 «Адваротны адлік. «Сяргей Вайцахоўскі. Генерал без Радзімы». Фільм першы.
19.00 «Чакай мяне».
20.00 Час.
21.05 «Справа прынцыпу».
22.15 Драма «Ватэль».
0.15 «Вячэрні Ургант».
0.55 Начныя навіны.

СТБ

6.00, 7.30, 10.30, 13.30, 16.30, 19.30, 22.30 «24 гадзіны».
6.10, 17.20 «Міншчына».
6.20, 7.45 «Раніца. Студыя добрага настрою».
7.40, 20.10, 22.55 «СТБ-спорт».
8.30 «Тыдзень».
9.45 «Вялікае снеданне».
10.40, 17.30 «Званая вячэра».
11.40 «Сямейныя драмы».
12.35 «Не хлусі мне!».
13.50 «Вялікі горад».
14.30 «Зорны рынг. Бітва хітоў». «PROSPEKT» супраць «Сочы».
15.45 «Гэта мой дом».
16.20 «Наша справа».
16.50 «Следакі».
18.30 «Сляды багоў».
20.00 «Сталічныя падрабязнасці».
20.15 Баявік «Сабатаж».
22.10 «Глядзець усім!».
23.00 «Тыдзень спорту».
23.30 «Ваенная тайна».

МІР

6.00 «180 хвілін».
8.45 «Беларусь сёння».
9.10 «Беларусь з акцэнтам».
9.35 Маст. фільм «Вельмі важная персона».
10.55 Маст. фільм «Кветкі для Снежнай Каралевы».
13.00, 16.00, 19.00 Навіны (бягучы радок).
13.15, 0.40 Серыял «Дарогі Індыі».
15.05, 4.05 Серыял «Іншы свет».
15.30 Серыял «Зямля. Тэрыторыя загадак».
16.20 Ток-шоу «Слова за словам».
17.10 Серыял «Цыганкі».
19.20 Серыял «Метад Лаўровай».
22.00 Маст. фільм «З чорнага хода».
23.40 «Навіны (бягучы радок) культуры».
0.30 Навіны (бягучы радок). Галоўная тэма.
2.25 Маст. фільм «Нікуды не вартая».
4.30 Маст. фільм «Буду памятаць».

РТР—БЕЛАРУСЬ

7.00 «Раніца Расіі».
10.00 «Карціна свету».
10.55 Надвор'е на тыдзень.
11.00, 14.00, 17.00, 20.00 Весткі.
11.35 «Прамы эфір».
12.50 «Асаблівы выпадак».
13.50, 16.50, 19.50, 0.25 Навіны — Беларусь.
14.30 Ток-шоу «Пра самае галоўнае».
15.40 «Дыялог са смерцю. Перагаворшчыкі».
16.40 «Касманаўтыка».
17.15 «Уся Расія».
17.50 Серыял «Сэрца зоркі».
18.50 Серыял «Пакуль станіца спіць».
20.50 Серыял «Па гарачых слядах».
21.50 Серыял «Прыгожае жыццё».

НТБ—БЕЛАРУСЬ

6.00 «НТБ раніцай».
8.20 «Пракурорская праверка».
9.30, 10.30 Серыял «Вяртанне Мухтара».
10.00, 13.00, 16.00, 19.00 Сёння.
11.55 «Суд прысяжных».
13.30 «Суд прысяжных. Канчатковы вердыкт».
14.40 «Справа густу».
15.10 Агляд. Надзвычайнае здарэнне.
15.40, 16.35 Серыял «Ляснік».
17.55 Ток-шоу «Гаворым і паказваем».
20.00 Серыял «Кодэкс гонару».
21.50, 23.50 Баявік «Пацалунак у галаву».
22.55 Анатомія дня.
0.50 Серыял «Каўбоі».

8 КАНАЛ

7.00, 12.55, 18.50, 21.00, 23.30 «Надвор'е».
7.05, 16.00 Мультпарад.
7.20 «Сёння клюе».
7.50 Драма «Гаспадар тайгі».
9.20 Серыял «Міс Марпл».
10.30 «Вясельны пярэпалах».
11.00 Трылер «Апошняя дзіда».
13.00 Серыял «Каралёк — птушка пеўчая».
15.00, 18.35 «Тэлемагазін».
16.25 «Золата маўчання».
16.35 Серыял «Эўрыка».
17.30 «Навіны».
17.40 Серыял «Рабінзон Круза».
18.55 Серыял «Лялечны дом».
20.50 «Вечарніца».
21.05 Трылер «Гульня Эндара».
23.05 Серыял «Незямны сёрфінг».

ВТБ

6.00, 5.50 «PLAY».
8.00 М/ф «Смяшарыкі».
8.30, 18.10, 0.30 Скетч-шоу «6 кадраў».
9.00, 19.30 Серыял «Вароніны».
9.30, 13.30, 19.00 Серыял «Аднойчы ў міліцыі».
10.00, 20.00 Серыял «Кухня 4».
11.00, 4.30 «Празорлівая».
12.00 Серыял «Аманда О».
13.00 Серыял «Супер Макс».
14.00 «Знаёмцеся, мужчына!».
15.00 Серыял «90210: Новае пакаленне».
16.00 Фэнтэзі «Два светы».
18.30 «Лаві момант».
21.10 Камедыя «Сямейны план».
23.30 Скетч-шоу «Даеш моладзь».
0.00 «Дурні і дарогі».
1.00 Серыял «Зачараваныя».
5.20 «Спатканне з густам».

КУЛЬТУРА

7.00 «Еўраньюс».
10.00, 15.00, 19.00, 0.10 Навіны культуры.
10.20, 0.45 Спецпраект «УДІКу — 95!» «Наглядальнік».
11.15, 0.30 УДІКу — 95! Фільмы майстэрняў В. Грамацікава і Д. Файзіева.
12.10 Дак. фільм «Зіготкі камень».
12.55 «Лінія жыцця». Ігар Залатавіцкі.
13.50 Маст. фільм «Адкрытая кніга». 1-я серыя.
15.10 Academia. Сімон Шноль. «Касмафізічныя фактары ў выпадковых працэсах». 1-я лекцыя.
15.55 Дак. фільм «Захавальнікі спадчыны».
16.40 «Сусветныя скарбы культуры».
16.55 «Больш, чым каханне». Яўген і Ніна Дваржэцкія.
17.35 Майстры фартэпіяннага мастацтва. Мікалай Луганскі.
18.30 Жыццё выдатных ідэй. «Блакітная кроў».
19.15 Галоўная роля.
19.30 «Саці. Нясумная класіка...».
20.10 «Правілы жыцця».
20.40 «Добрай ночы, малыя!».
20.50 Юбілей дзяржаўнага музея. «Эрмітаж — 250».
21.20 Юбілей Алісы Фрэйндліх. «Няма тлумачэння ў цуду».
22.00 Аліса Фрэйндліх і Алег Басілашвілі ў спектаклі БДТ ім. Г.А. Таўстаногава «Каліфарнійская сюіта».
1.40 Дак. фільм «Эцюды пра Гогаля».
2.10 Сольны канцэрт Мікалая Луганскага.

НАСТАЛЬГІЯ

6.00, 12.00 «Музыка ў тэатры, у кіно, на ТБ». «Чаму мне гэта цікава?». 1986 год.
7.05 Тэлевізійная гульня «Што? Дзе? Калі?». 1988 год.
8.35, 14.15, 20.35 Канцэрт замежнай эстрады.
9.00 Маст. фільм «Аднойчы ў снежні».
10.15 М/ф «Зімовая казка».
10.30 «Праграма «А». 1990 год.
13.05 «Вясёлая моладзь». Тэма: «Пра густы». 1990 год.
14.40 Тэлеспектакль «Гісторыя кавалера Дэ Грыё і Манон Леско». 1980 год.
16.20 «Музыка супраць СНІДу». Дабрачынны канцэрт, прысвечаны Міжнароднаму дню барацьбы са СНІДам. 1991 год.
17.35 Фільм-канцэрт «Вясновы агляд». 1976 год.
18.00 «...Да 16 і старэйшым». 1992 год.
18.45 «Знайдзі сваю песню». Спявае Жанна Бічэўская. 1976 год.
19.15 «Гэты фантастычны свет». «З робатамі не жартуюць». 1987 год.
21.00, 3.00 «Мінулы час».
22.00 «Народжаныя ў СССР».
23.00 «Песня-90». 1-я частка.
0.00 Дак. фільм «Чалавек загадкавы».
1.05 Фільм-канцэрт «Вір». Спявае Аляксандр Барыкін. 1990 год.
1.30 Тэлефільм «Следства вядуць знатакі». 1982 год.
4.00 «Колба часу».
5.00 «Кінапанарама». Фрагменты выпускаў 1984—1985 гадоў.

EUROSPORT

10.35, 17.00 Біятлон. Кубак свету. Жанчыны. Гонка праследавання.
11.15, 17.45 Біятлон. Кубак свету. Мужчыны. Гонка праследавання.
12.00, 18.30, 0.30 Скачкі на лыжах з трампліна. Кубак свету.
13.00, 20.15 Снукер. Чэмпіянат Вялікабрытаніі. Фіналы.
15.00, 22.45 WATTS.
15.30 Конны спорт. European Masters.
19.30, 2.45 Футбол. Еўрагалы.
23.00 Пра рэслінг.
1.45 Футбол. «Манчэстэр Сіці» (Англія) — «Баварыя» (Мюнхен, Германія).

КАМЕДЫЯ

6.00, 10.00, 14.30, 17.30, 22.00, 3.10 Серыял «Шчаслівыя ў разводзе».
6.45 Камедыя «Дзеля кахання да Мэры».
8.25 Камедыя «Нянькі».
10.45 Камедыя «Святоша».
12.45 Камедыя «Нацыянальны гольф і малакасосы».
15.20 Камедыя «Аўтобусны прыпынак».
17.05, 19.55, 22.45, 0.50 Скетчком «Паміж намі».
18.20 Камедыя «Увесь я».
20.20 Камедыя «Патрабуюцца карэктныя паводзіны».
23.10 Камедыя «Туз».
1.15 Прыгоды «Астэрыкс на Алімпійскіх гульнях».
4.00 Камедыя «Оскар».

ТБ3

6.00 М/ф.
8.10, 18.45, 2.10 Серыял «Каханне і пакаранне».
9.50, 4.25 Дак. серыял «Па справах непаўнагадовых».
11.40, 17.50 Дак. серыял «Справа Астахава».
12.40 «Свая праўда».
13.40, 3.45 Серыял «Аўрора».
14.30 «Жонка. Гісторыя кахання». Лайма Вайкуле.
15.50, 22.50 «Зорныя гісторыі».
16.50 «Шчырая размова».
20.45 Серыял «Двайное жыццё».
21.50, 1.25 Серыял «Справа Гастранома № 1».
23.40 Серыял «Сакрэтныя матэрыялы».
0.30 «Часова даступны». Леанід Ярмольнік.

ТБ1000

6.20, 14.30 Камедыя «50 першых пацалункаў».
8.20 Драма «Калі ты ў апошні раз бачыў свайго бацьку?».
10.10 Драма «Доўгія заручыны».
12.40 Драма «Каханне і гонар».
16.20 Баявік «Падарожжа да цэнтра Зямлі».
18.10 Драма «Усё самае лепшае».
20.00 Драма «Сем жыццяў».
22.10 Драма «Паляванне».
0.10 Баявік «Галівудскія копы».
2.10 Драма «Калі я паміраю».
4.05 Камедыя «Дзеці сексу не перашкода».

ТБ1000 РУСКАЕ КІНО

6.20 Драма «Хрусталёў, машыну!».
8.50 Драма «Масква».
11.20 Меладрама «Клоўны».
13.10 Меладрама «Кароткія сустрэчы».
14.50 Фэнтэзі «Прынцэса на гарошыне».
16.20 Драма «Ганна і камандор».
17.50 Прыгоды «Вяртанне мушкецёраў, або Скарбы кардынала Мазарыні».
20.20 Баявік «Васьмёрка».
21.50 Драма «Брэсцкая крэпасць».
0.10 Камедыя «Перцы».
1.55 Баявік «Асабісты нумар».
3.45 Драма «Мелодыя для катрынкі».

NATIONAL GEOGRAPHIC

6.00 Найцяжэйшы ў свеце рамонт.
7.00 Гульні розуму.
8.00 Займальная навука.
9.00, 14.00 Дзесяць пакаранняў смерцю егіпецкіх.
11.00 Машыны: разабраць і прадаць.
12.00 Мегазаводы.
13.00, 19.00 Скарбашукальнікі.
16.00 Як змей марскі.
17.00 Самыя небяспечныя жывёлы.
18.00, 22.00, 2.00, 5.00 Суперзбудаванні Трэцяга рэйха.
20.00 Ізумруд за 400 мільёнаў долараў.
21.00, 1.00, 4.00 Суперзбудаванні.
23.00 Апакаліпсіс: Другая сусветная вайна.
0.00 Паранармальнае.
3.00 Апакаліпсіс: Першая сусветная вайна.

DISCOVERY

8.00, 10.35 Залатая ліхаманка.
8.50 У пагоні за класікай.
9.40, 14.15, 21.35 Як гэта ўстроена?
10.10, 14.40, 21.05, 5.45 Як гэта зроблена?
11.30, 6.10 Звышчалавечая навука.
12.25, 17.25 Каралі аўкцыёнаў.
13.20, 1.55 Top Gear.
15.10, 4.55 Хуткія і гучныя.
16.05, 7.05 Махінатары.
17.00 Махінатары на трасе.
18.20 Як пабудаваць суперкар.
19.15 Як уладкаваны Сусвет.
20.10 Не спрабуйце паўтарыць.
22.00 Аляска: сям'я з лесу.
23.00 Скаваныя.
0.00 Голыя і напалоханыя.
1.00 Майстры выжывання.
2.50 Сапраўдныя аферысты.
3.40 Маланкавыя катастрофы.
4.05 Паляўнічыя на рэліквіі.

АЎТОРАК, 9 СНЕЖНЯ

БЕЛАРУСЬ 1

6.00, 7.20, 8.15 Добрай раніцы, Беларусь!
7.00, 8.00 (з сурдаперакладам), **9.00, 12.00, 15.00, 19.00, 1.05** Навіны.
7.05, 8.05 Навіны эканомікі.
7.10, 8.10, 19.40, 0.25 Зона Х.
9.10, 21.45 Серыял «След».
11.00, 13.00, 16.00 90 секунд.
11.05, 20.00 Серыял «Зроблена ў СССР».
12.10, 16.35 Серыял «Сямейныя меладрамы-2».
13.05 Дзень у вялікім горадзе.
14.00 Серыял «Ластаўчына гняздо».
15.15, 18.40 Навіны рэгіёна.
15.25, 1.35 Серыял «Сваты 4».
17.30 Беларуская часінка.
19.20, 0.45 Сфера інтарэсаў.
21.00 Панарама.
23.50 Вечар цяжкага дня.
1.20 Дзень спорту.

БЕЛАРУСЬ 2

7.00 Раніца.
9.00 Тэлебарометр.
9.05, 16.40 Серыял «Сашка».
10.10 «Fitnews».
10.45, 21.30 Серыял «Віртуозы».
12.55 Ікра.
13.30, 18.50 Серыял «Універ».
15.40 «Comedy woman».
17.50 Серыял «Таксі».
19.55 Камедыя «Дружба народаў». 1- я і 2-я серыі.
20.55 Цела чалавека.
21.25 КЕНО.
22.40 Футбол. Ліга чэмпіёнаў УЕФА. «Манака» (Францыя) — «Зеніт» (Расія).
0.45 Хачу ў тэлевізар!
0.50 Футбол. Ліга чэмпіёнаў УЕФА.

БЕЛАРУСЬ 3

7.15 «Дабранаранак».
7.45 «Хачу ўсё ведаць!».
8.00, 14.45, 19.10, 0.30 «Калейдаскоп».
8.10, 19.20 «Музычны скарб Беларусі».
8.15 «Жаніцьба». Камедыя.
9.45, 17.10 «Дыя@блог». «Пра літаратуру».
10.15 «Вайна пад стрэхамі». Драма.
11.45 «Сыны ідуць у бой». Драма.
13.20 «Пра тое, што помню і люблю. Ніна Ургант». Дак. фільм.
13.40 «Подых струн». Музычная праграма Госць: Зоя Курак.
14.15, 0.00 «Святло далёкай зоркі». Памяці рэжысёра Віктара Карпілава.
14.55 Вечар аўтарскай песні памяці тэлежурналіста Аляксандра Чуланава.
15.50 «Размаўляем па-беларуску». Тэлевіктарына.
16.20 «Пацалунак Сакрата». Серыял.
17.35 «Табар ідзе ў неба». Драма.
19.25 «Людзі і манекены». Мініяцюры, інтэрмедыі і маналогі ў выкананні Аркадзя Райкіна і яго трупы. 4-я серыя.
20.45 Калыханка.
21.05, 22.50 «Жыццё і лёс». Драма. Фільм першы і другі.
22.25 «Дыя@блог». «Пра мову».

БЕЛАРУСЬ 5

7.00 PRO спорт. Навіны.
8.00 Час футбола.
8.45 Футбол. Чэмпіянат Англіі. Агляд тура.
9.40 Хакей. КХЛ. «Дынама» (Мінск) — «Салават Юлаеў» (Уфа).
11.35 Футбол. Чэмпіянат Англіі. «Саўтгэмптан» — «Манчэстэр Юнайтэд».
13.30 Плаванне. Чэмпіянат свету на кароткай вадзе.
15.50 Біятлон. Этап Кубка свету. Эстэрсунд. Спрынт. Мужчыны.
17.25, 22.05 Футбол. Ліга чэмпіёнаў. Відэачасопіс.
17.55 Біятлон. Этап Кубка свету. Эстэрсунд. Спрынт. Жанчыны.
19.30 Спорт-кадр.
20.00 Гандбол. Ліга чэмпіёнаў. Відэачасопіс.
20.30 Гандбол. Ліга чэмпіёнаў. «Металург» (Македонія) — «БГК імя Мяшкова» (Беларусь).
22.35 Футбол. Ліга чэмпіёнаў УЕФА. Онлайн гульнявога дня.
0.35 Футбол. Ліга чэмпіёнаў УЕФА. «Ювентус» (Італія) — «Атлетыка» (Мадрыд, Іспанія).

АНТ

6.00, 8.30, 9.00, 11.00, 13.00, 16.00, 18.00 (з субцітрамі), **20.30** Нашы навіны.
6.05 «Наша раніца».
9.05 «Жыць здорава!».
10.25 «Кантрольная закупка».
11.05, 13.05, 16.10, 18.15, 21.00 Навіны спорту.
11.10 «Фаззнда».
11.50 «Модны прыгавор».
13.10 «Мужчынскае/Жаночае».
14.10 «Сам-насам з усімі».
15.10, 16.15 «Час пакажа».
16.50 «Давай пажэнімся!».
18.20 Серыял «ЗАГС».
18.50 «Няхай гавораць».
20.00 Час.
21.05 Серыял «Спакуса».
23.10 Серыял «Як выйсці замуж за мільянера- 2».
1.05 Начныя навіны.

СТБ

6.00, 7.30, 10.30, 13.30, 16.30, 19.30, 22.30 «24 гадзіны».
6.10, 17.20 «Міншчына».
6.20, 7.45 «Раніца. Студыя добрага настрою».
7.40, 20.10, 22.55 «СТБ-спорт».
9.00 «Тыдзень спорту».
9.35 «Такі лёс».
10.40, 17.30 «Званая вячэра».
11.35 «Сямейныя драмы».
12.35 «Не хлусі мне!».
13.50 Маст. фільм «Трусіная нара».
15.35 «Татальны распродаж».
16.50 «Следакі».
18.30 «Жаночыя сакрэты»: «Я кахаю жанатага».
20.00 «Сталічныя падрабязнасці».
20.15 Маст. фільм «Сінгсінг».
23.00 «Разумней не прыдумаеш». «Белы сезон».
0.00 «Аўтапанарама».
0.20 Серыял «Меч».

МІР

6.00 «180 хвілін».
8.45 «Агульны інтарэс».
9.10 «Беларусь з акцэнтам».
9.35 Маст. фільм «Зорка экрана».
11.35 Маст. фільм «З чорнага хода».
13.00, 16.00, 19.00 Навіны (бягучы радок).
13.15, 0.40 Серыял «Дарогі Індыі».
15.05, 3.50 Серыял «Іншы свет».
15.30, 4.20 Серыял «Зямля. Тэрыторыя загадак».
16.20, 23.40 Ток-шоу «Слова за слова».
17.10 Серыял «Цыганкі».
19.20 Серыял «Метад Лаўровай».
22.00 Маст. фільм «Любка».
0.30 Навіны (бягучы радок). Галоўная тэма.
2.25 Маст. фільм «Кацечка».

РТР—БЕЛАРУСЬ

7.00 «Раніца Расіі».
10.00 «Нацыянальная скарбніца Расіі».
11.00, 14.00, 17.00, 20.00 Весткі.
11.35 «Прамы эфір».
12.50 «Асаблівы выпадак».
13.50, 16.50, 19.50, 0.25 Навіны — Беларусь.
14.30 Ток-шоу «Пра самае галоўнае».
15.40 «Жыццё ў пазыку. Ламбарды. Вяртанне».
16.40 «Факты».
17.15 «Уся Расія».
17.50 Серыял «Сэрца зоркі».
18.50 Серыял «Пакуль станіца спіць».
20.50 Серыял «Па гарачых слядах».
21.50 Серыял «Прыгожае жыццё».

НТБ—БЕЛАРУСЬ

6.00 «НТБ раніцай».
8.20 «Пракурорская праверка».
9.30, 10.30 Серыял «Вяртанне Мухтара».
10.00, 13.00, 16.00, 19.00 Сёння.
11.55 «Суд прысяжных».
13.30 «Суд прысяжных. Канчатковы вердыкт».
14.40 «Справа густу».
15.10 Агляд. Надзвычайнае здарэнне.
15.40, 16.35 Серыял «Лясні́к».
17.55 Ток-шоу «Гаворым і паказваем».
20.00 Серыял «Кодэкс гонару».
21.55, 23.25 Маст. фільм «Чорны горад».
0.15 Серыял «Каўбоі».

8 КАНАЛ

7.00, 13.05, 18.50, 20.55, 23.40 «Надвор'е».
7.05, 16.00 Мультпарад.
7.30, 18.55 Серыял «Лялечны дом».
9.15, 17.30 «Навіны».
9.25, 15.15 «Тэлемагазін».
9.45 Серыял «Міс Марпл».
10.55 Трылер «Скрозь снег».
13.10 Серыял «Каралёк — птушка пеўчая».
16.25 «Кінабланкнот».
16.35 Серыял «Эўрыка».
17.40 Серыял «Рабінзон Круза».
18.30 «Тваё здароўе».
20.45 «Вечарніца».
21.00 «Даведнік па краінах і кантынентах».
21.10 Драма «Залаты век».
23.15 Серыял «Незямны сёрфінг».

ВТБ

6.00, 5.50 «PLAY».
8.00 М/ф «Смяшарыкі».
8.30, 18.05, 0.30 Скетч-шоу «6 кадраў».
9.00, 19.30 Серыял «Варонiны».
9.30, 13.30, 19.00 Серыял «Аднойчы ў міліцыі».
10.00, 20.00 Серыял «Кухня 4».
11.00, 4.30 «Празорлівая».
12.00 Серыял «Аманда О».
13.00 Серыял «Супер Макс».
14.00 «Знаёмцеся, мужчына!».
15.00, 1.00 Серыял «90210: Новае пакаленне».
16.00 Камедыя «Сямейны план».
18.30 «Лаві момант».
21.10 Баявік «Агент 117. Каір, шпіёнскае гняздо».
23.30 Скетч-шоу «Даеш моладзь».
0.00 «Дурні і дарогі».
5.20 «Спатканне з густам».

КУЛЬТУРА

6.30 «Еўраньюс».
10.00, 15.00, 19.00, 23.15 Навіны культуры.
10.20, 0.40 Спецпраект «УДІКу — 95!» «Наглядальнік».
11.15, 23.35 УДІКу — 95! Фільмы майстэрні С. Мірашнічэнкі.
12.25 Дак. фільм «Луцый Аней Сенека».
12.30 «Правілы жыцця».
12.55 «Пятае вымярэнне».
13.25, 22.45 Дак. серыял «Апосталы». «Сімон-Пётр».
13.50 Маст. фільм «Адкрытая кніга».
15.10 Academia. Сімон Шноль. «Касмафізічныя фактары ў выпадковых працэсах». 2-я лекцыя.
16.00 «Саці. Нясумная класіка...».
16.40, 18.15, 1.40 «Сусветныя скарбы культуры».
16.55 Дак. фільм «Доктар Трапезнікаў. Выжыць, а не памерці...».
17.35 Дак. фільм «Маланкі нараджаюцца на зямлі. Тэлевізійная сістэма «Арбіта».
18.30 Жыццё выдатных ідэй. «Закон хімічнай гармоніі».
19.10 Урачыстае закрыццё XV Міжнароднага тэлевізійнага конкурсу юных музыкантаў «Шчаўкунок».
21.05 70 гадоў Міхаілу Піятроўскаму. «Вядомы невядомы Міхаіл Піятроўскі».
22.00 «Гульня ў бісер». «Рэй Брэдберы «Марсіянскія хронікі».
1.55 Чайкоўскі ў джазе. Сяргей Жылін і «Фанограф-Сімфа-Джаз».

НАСТАЛЬГІЯ

6.00, 0.00 «Музыка ў тэатры, у кіно, на ТБ». «Чаму мне гэта цікава?». 1986 год.
7.05 «Вясёлая моладзь». Тэма: «Пра госці». 1990 год.
8.15, 14.35, 2.35 Канцэрт замежнай эстрады.
8.40 Тэлеспектакль «Гісторыя кавалера Дэ Грыё і Манон Леско». 1980 год.
10.20 «Музыка супраць СНІДу». Дабрачынны канцэрт, прысвечаны Міжнароднаму дню барацьбы са СНІДам. 1991 год.
11.35 Фільм-канцэрт «Вясновы агляд». 1976 год.
12.00 «...Да 16 і старэйшым». 1992 год.
12.45 «Знайдзі сваю песню». Спявае Жанна Бічэўская. 1976 год.
13.15 «Гэты фантастычны свет». «З робатамі не жартуюць». 1987 год.
15.00, 21.00 «Мінулы час».
16.00, 22.00 «Народжаны ў СССР».
17.00, 23.00 «Песня-90».
18.00 «Яловая субмарына». «Гісторыя рускага рока. Групы «Мікалай Каперанік» і «Начны праспект».
19.00 Фільм-канцэрт «Мелодыі, якія пражылі стагоддзі». Ансамбль народнай музыкі п/к Д. Пакроўская. 1981 год.
19.30 Тэлеспектакль «Дон-Карлас». 1980 год. 1-я частка.
1.05 Тэлевізійная гульня «Што? Дзе? Калі?». 1988 год.
3.00 Маст. фільм «Аднойчы ў снежні».
4.15 М/ф «Зімовая казка».
4.30 «Праграма «А». 1990 год.

EUROSPORT

10.30, 18.15 Футбол. Еўрагалы.
11.15 Фехтаванне. Серыя Гран-пры Доха.
12.15 WATTS.
13.00 Конны спорт. Скачкі.
13.15 Біятлон. Кубак свету. Жанчыны. Гонка праследавання.
14.00 Біятлон. Кубак свету. Мужчыны. Гонка праследавання.
14.45, 22.00 Скачкі на лыжах з трампліна. Кубак свету.
15.45 Тэніс. «Матс пойнт».
16.15 Снукер. Чэмпіянат Вялікабрытаніі. Фіналы.
19.00 Футбол. «Манчэстэр Сіці» (Англія) — «Баварыя» (Мюнхен, Германія).
20.00 Футбол. «Ювентус» (Італія) — «Атлетыка» (Мадрыд, Іспанія).
23.00 Бокс. Паўцяжкая вага. M. Briedis (Латвія) — I. Abdoul (Бельгія).
1.00 Аўта- і матаспорт.
1.15 Ралі. ERC.
2.15 Чэмпіянат свету ў класе Турынг.

КАМЕДЫЯ

6.00, 10.00, 14.30, 17.30, 22.00, 3.10 Серыял «Шчаслівыя ў разводзе».
6.45 Камедыя «Нянькі».
8.25 Камедыя «Нацыянальны гольф і малакасосы».
10.45 Камедыя «Аўтобусны прыпынак».
12.25, 17.05, 19.55, 22.50, 0.55 Скетчком «Паміж намі».
12.45 Камедыя «Увесь я».
15.20 Камедыя «Туз».
18.20 Камедыя «Патрабуюцца карэктныя паводзіны».
20.20 Прыгоды «Фантамас».
23.10 Камедыя «Мужчыны ў вялікім горадзе».
1.15 Камедыя «Святоша».
4.00 Прыгоды «Астэрыкс на Алімпійскіх гульнях».

ТБ3

6.00 М/ф.
7.20, 14.15 «Доктар І.»
7.55, 18.45, 2.05 Серыял «Каханне і пакаранне».
9.40, 4.25 Дак. серыял «Па справах няпоўнагадовых».
11.30, 17.45 Дак. серыял «Справа Астахава».
12.30, 16.45 «Шчырая размова».
13.25 Серыял «Аўрора».
14.50, 0.35 Серыял «Каменская».
15.50, 22.55, 3.40 «Зорныя гісторыі».
20.50 Серыял «Двайное жыццё».
21.55, 1.20 Серыял «Справа Гастранома № 1».
23.45 Серыял «Сакрэтныя матэрыялы».

ТБ1000

6.10 Драма «Сем жыццяў».
8.30, 14.10 Баявік «Галівудскія копы».
10.40 Драма «10 крокаў да поспеху».
12.10 Камедыя «Патрыманыя львы».
16.20 Драма «Сем жыццяў».
18.30, 3.10 Драма «Я спакусіла Эндзі Уорхала».
20.00 Камедыя «Гамбіт».
21.35 Камедыя «Гатэль рамантычных спатканняў».
23.10 Драма «Сакавіцкія іды».
1.05 Драма «Сховішча».
4.35 Камедыя «Сцюарт Літл 2».

ТБ1000 РУСКАЕ КІНО

6.20 Меладрама «Клоўны».
8.15 Камедыя «Прыгоды жоўтага чамаданчыка».
9.35 Камедыя «Жаніцьба».
11.15 Баявік «Асабісты нумар».
13.10 Драма «Ганна і камандор».
14.40 Меладрама «Каханне без страхоўкі».
16.20 Драма «Мелодыя для катрынкі».
18.55 Камедыя «Свята пад замком».
20.20 Камедыя «Лёгкі на паміне».
22.35 Драма «Каляфутбола».
0.30 Драма «Гарпастум».
3.00 Меладрама «Прагулка».
4.50 Фэнтэзі «Снежная каралева».

NATIONAL GEOGRAPHIC

6.00 Найцяжэйшы ў свеце рамонт.
7.00 Гульні розуму.
8.00 Займальная навука.
9.00, 14.00, 20.00 Суперзбудаванні.
10.00, 15.00, 18.00, 3.00 Суперзбудаванні Трэцяга рэйха.
11.00 Машыны: разабраць і прадаць.
12.00 Мегазаводы.
13.00, 19.00 Скарбашукальнікі.
16.00 Бабровая плаціна.
17.00 Самыя небяспечныя жывёлы.
21.00, 1.00, 4.00 Больш чым фокусы.
22.00, 2.00, 5.00 Кіраванне натоўпам.
23.00 Паветраныя асы вайны.
0.00 Паранармальнае.

DISCOVERY

8.00, 10.35 Залатая ліхаманка.
8.50, 23.00 Хуткія і гучныя.
9.40, 14.15, 21.35 Як гэта ўстроена?
10.10, 14.40, 21.05, 5.45 Як гэта зроблена?
11.30, 6.10 Глядзі ва ўсе вочы.
12.25, 17.25 Майстры выжывання.
13.20, 1.55 Top Gear.
15.10, 22.00, 4.55 У пагоні за класікай.
16.05, 7.05 Вялікі махінатар.
17.00 Махінатары на трасе.
18.20 Голыя і напалоханыя.
19.15 Скаваныя.
20.10 Дзённікі вялікай вайны.
0.00 Легендарны аўтамабіль.
1.00, 4.05 Склады: бітва ў Канадзе.
2.50 Сапраўдныя аферысты.
3.40 Маланкавыя катастрофы.

■ Тэлесеткі

«Пра Беларусь з акцэнтам» раскажа «Мір»

З 8 па 12 снежня гледачам будуць паказаны першыя пяць серый 10-серыйнага дакументальнага цыкла. Ён прысвечаны іншаземцам, для якіх Беларусь стала другой радзімай. Аўтары фільма задаліся мэтай высветліць, чаму людзі выбіраюць менавіта нашу краіну як пастаяннае месца жыхарства, як ацэньваюць сваё жыццё сёння і якім бачаць будучыню тут?

Кожная серыя цыкла знаёміць з гісторыямі двух герояў, якія прыехалі ў Беларусь на пастаяннае месцапражыванне. Англічане, венесуэльцы, чэхі, немцы, кубінцы, кітайцы, італьянцы раскажуць пра свае пошукі шчасця ў нашым краі і пра адаптацыю ў беларускіх рэаліях… Нехта з іх жыве ў нашай краіне два гады, а іншая ўжо не першы дзясятак. У кожнага з іх свае прычыны і тлумачэнне такога выбару, і ўсе яны пасвойму бачаць Беларусь. Таму невыпадкова аўтары выбралі своеасаблівы дэвіз фільма: «Мы раскажам пра іх, а яны будуць гаварыць пра нас з вамі», які, нібы чырвоная ніточка, пранізвае ўсе дзесяць серый.

— З улікам таго, што 2014 год у Беларусі лічыцца Годам гасціннасці, гэтай работай мы паказваем, якую карціну маем у рэальнасці. Галоўнай мэтай для нас было паказаць нашу краіну вачыма не карэнных беларусаў, а замежнікаў, што прыехалі і выраашылі застацца тут, — расказвае аўтар дакументальнага цыкла Вольга Забеліч. — Мы імкнуліся паказаць іх гісторыі ў фармаце «адзін дзень з жыцця…», бо гэта дазваляе ўбачыць чалавека ў розных сферах: на працы, у асабістым жыцці, падчас адпачынку. Слухаючы думкі і ўражанні іншаземцаў, гледачы змогуць змяніць сваё уласныя погляды на пэўныя стэрэатыпы адносна Беларусі і яе жыхароў.

У снежні ў эфіры будзе прэзентавана першых пяць серый цыкла «Пра Беларусь з акцэнтам», а ў студзені гледачоў чакае другая частка. Такім чынам, у нас будзе цудоўная магчымасць зірнуць на саміх сябе збоку, знайсці новыя аргументы застацца дома, а не з'ехаць за мора (хоць кожны сам гаспадар сваёй долі), і, як выдатны бонус, — пазнаёміцца з новымі і цікавымі людзьмі.

Не прапусціце паказ дакументальнага фільма на тэлеканале «Мір», з 8 па 12 снежня а 9.00.

Алена ДРАПКО ■

СЕРАДА, 10 СНЕЖНЯ

БЕЛАРУСЬ 1

6.00, 7.20, 8.15 Добрай раніцы, Беларусь!
7.00, 8.00 (з сурдаперакладам), **9.00, 12.00, 15.00, 19.00, 0.50** Навіны.
7.05, 8.05 Навіны эканомікі.
7.10, 8.10, 19.40, 0.15 Зона Х.
9.10, 21.45 Серыял «След».
11.00, 13.00, 16.00 90 секунд.
11.05, 20.00 Серыял «Зроблена ў СССР».
12.10, 16.35 Серыял «Сямейныя меладрамы-2».
13.05 Дзень у вялікім горадзе.
14.00 Серыял «Ластаўчына гняздо».
15.15, 18.40 Навіны рэгіёна.
15.25, 1.20 Серыял «Сваты 4».
17.30 Беларуская часінка.
19.20, 0.30 Сфера інтарэсаў.
21.00 Панарама.
23.55 Актуальнае інтэрв'ю.
1.10 Дзень спорту.

БЕЛАРУСЬ 2

7.00 Раніца.
9.00 Тэлебарометр.
9.05, 16.35 Серыял «Сашка».
10.10 Беларуская кухня.
10.45 «Разбуральнікі міфаў».
11.55 Серыял «Віртуозы».
13.00 Вышэй за дах.
13.35, 18.50, 21.35 Серыял «Універ».
14.40, 19.55 Камедыя «Дружба народаў».
15.45 Рэпарцёр.
16.30 Хачу ў тэлевізар!
17.50 Серыял «Таксі».
20.55 Цела чалавека.
21.25 Спортлато 5 з 36.
21.30 КЕНО.
22.10, 0.45 Час футбола. Прэв'ю.
22.40 Футбол. Ліга чэмпіёнаў УЕФА. «Атлетык» (Іспанія) — БАТЭ (Беларусь).
1.05 Футбол. Ліга чэмпіёнаў УЕФА.

БЕЛАРУСЬ 3

7.10 «Дабрананак».
7.45 «Хачу ўсё ведаць!».
8.00, 13.15, 19.00, 0.45 «Калейдаскоп».
8.10, 13.25, 19.10 «Музычны скарб Беларусі».
8.15 «Табар ідзе ў неба». Драма.
9.50, 17.35 «Дыя@блог». «Пра мову».
10.20, 21.10, 23.05 «Жыццё і лёс». Драма. Фільм першы — чацвёрты.
12.50, 0.20 «Святло далёкай зоркі». Памяці народнага мастака Беларусі Уладзіміра Стальмашонка.
13.35 «Музеі Беларусі». Дзяржаўны літаратурна-мемарыяльны музей Якуба Коласа.
14.00 «Напярэдадні ў мінулае».
14.25 «І смех, і бяда». Каротказметражныя фільмы.
15.00 «Міхаіл Савіцкі. Таямніцы біяграфіі». Дак. фільм.
15.35 «Акадэмія поспеху». Дак. фільм.
15.50 «Стальныя звяры». Дак. фільм.
16.45 «Пацалунак Сакрата». Серыял.
18.00 Карл Орф. «Карміна Бурана». Вакальна-харэаграфічнае прадстаўленне.
19.20 «Вясёлыя Расплюеўскія дні». Камедыя.
20.45 Калыханка.
22.40 «Дыя@блог». «Пра прыгожае».

БЕЛАРУСЬ 5

7.00 PRO спорт. Навіны.
8.00, 21.35 Футбол. Ліга чэмпіёнаў УЕФА. Агляд гульнявога дня.
9.00 Футбол. Ліга чэмпіёнаў УЕФА. «Манака» (Францыя) — «Зеніт» (Расія).
10.45 Футбол. Ліга чэмпіёнаў УЕФА. «Ювентус» (Італія) — «Атлетыка» (Мадрыд, Іспанія).
12.35 Спорт-кадр.
13.00 Козел пра футбол.
13.15 Хакей. КХЛ. «Віцязь» (Маскоўская вобл.) — «Дынама» (Мінск).
15.05 Футбол. Беларусбанк — чэмпіянат Беларусі. Пераходны матч. Першая гульня. ФК «Віцебск» — «Дняпро» (Магілёў).
16.50 Плаванне. Чэмпіянат свету на кароткай вадзе.
19.55 Баскетбол. Адзіная Ліга ВТБ. «Енісей» (Краснаярск, Расія) — «Цмокі Мінск» (Беларусь).
22.35 Футбол. Ліга чэмпіёнаў УЕФА. Онлайн гульнявога дня.
0.35 Футбол. Ліга чэмпіёнаў УЕФА. «Рома» (Італія) — «Манчэстэр Сіці» (Англія).

АНТ

6.00, 8.30, 9.00, 11.00, 13.00, 16.00, 18.00 (з субцітрамі), **20.30** Нашы навіны.
6.05 «Наша раніца».
9.05 «Жыць здорава!».
10.25 «Кантрольная закупка».
11.05, 13.05, 16.10, 18.15, 21.00 Навіны спорту.
11.10 «Фазэнда».
11.50 «Модны прыгавор».
13.10 «Мужчынскае/Жаночае».
14.10 «Сам-насам з усімі».
15.10, 16.15 «Час пакажа».
16.50 «Давай пажанімся!».
18.20 Серыял «ЗАГС».
18.50 «Няхай гавораць».
20.00 Час.
21.05 Серыял «Спакуса».
23.10 Серыял «Як выйсці замуж за мільянера-2».
1.05 Начныя навіны.

СТБ

6.00, 7.30, 10.30, 13.30, 16.30, 19.30, 22.30 «24 гадзіны».
6.10, 17.20 «Міншчына».
6.20, 7.45 «Раніца. Студыя добрага настрою».
7.40, 20.10, 22.55 «СТБ-спорт».
9.00 «Мінск і мінчане».
9.35 «Цэнтральны рэгіён».
10.05 «Аўтапанарама».
10.40, 17.30 «Званая вячэра».
11.35 «Сямейныя драмы».
12.35 «Не хлусі мне!».
13.50 Маст. фільм «Сінг-сінг».
16.00 «Дарагая перадача».
16.50 «Следакі».
18.30 «Жаночыя сакрэты»: «Прыгажосць — страшная сіла».
20.00 «Сталічныя падрабязнасці».
20.15 Меладрама «Бландзінка з амбіцыямі».
22.05 «Глядзець усім!».
22.55 «СТБ спорт».
23.00 «Гарачы лёд».
23.20 «Скардзіцца дазваляецца».
23.40 «Сакрэтныя тэрыторыі».
0.35 Серыял «Меч».

МІР

6.00 «180 хвілін».
8.45 «Зроблена ў СССР».
9.10 «Беларусь з акцэнтам».
9.35 Маст. фільм «Адзін у адзін».
11.20, 22.00 Маст. фільм «Любка».
13.00, 16.00, 19.00 Навіны (бягучы радок).
13.15, 0.40 Серыял «Дарогі Індыі».
15.05, 2.25 Серыял «Іншы свет».
15.30, 2.55 Серыял «Зямля. Тэрыторыя загадак».
16.20, 23.40 Ток-шоу «Слова за слова».
17.10 Серыял «Цыганкі».
19.20, 3.25 Серыял «Метад Лаўровай».
0.30 Навіны (бягучы радок). Галоўная тэма.

РТР—БЕЛАРУСЬ

7.00 «Раніца Расіі».
10.00 «Міністр на даверы. Справа Сухамлінава».
11.00, 17.00, 20.00 Весткі.
11.35 «Прамы эфір».
13.00 Гутарка з Дзмітрыем Мядзведзевым.
14.30, 16.50, 19.50, 0.25 Навіны — Беларусь.
14.40 Асаблівы выпадак.
15.40 «Бітва за соль. Сусветная гісторыя».
16.40 «Факты».
17.15 «Мая планета».
17.50 Серыял «Сэрца зоркі».
18.50 Серыял «Пакуль станіца спіць».
20.50 Серыял «Па гарачых слядах».
21.50 Серыял «Прыгожае жыццё».

НТБ—БЕЛАРУСЬ

6.00 «НТБ раніцай».
8.20 «Пракурорская праверка».
9.30, 10.30 Серыял «Вяртанне Мухтара».
10.00, 13.00, 16.00, 19.00 Сёння.
11.55 «Суд прысяжных».
13.30 «Суд прысяжных. Канчатковы вердыкт».
14.40 «Справа густу».
15.10 Агляд. Надзвычайнае здарэнне.
15.40, 16.35 Серыял «Ляснік».
17.55 Ток-шоу «Гаворым і паказваем».
20.00 Серыял «Кодэкс гонару».
22.55 Анатомія дня.
23.25 Серыял «Каўбоі».

8 КАНАЛ

7.00, 13.10, 18.50, 21.00, 23.40 «Надвор'е».
7.05, 16.00 Мультпарад.
7.30, 18.55 Серыял «Лялечны дом».
9.15, 17.30 «Навіны».
9.30 «Твар царыцы нябеснай» (да дня святкавання іконы «Знаменне»).
10.30 «Адшукваецца адпачынак».
11.05 Драма «Ацалелы».
13.15 Серыял «Каралёк — птушка пеўчая».
15.15, 18.35 «Тэлемагазін».
16.25 «Кінабланкнот».
16.35 Серыял «Эўрыка».
17.40 Серыял «Рабінзон Круза».
20.50 «Вечарніца».
21.05 Драма «Дачка землякопа».
23.15 Серыял «Незямны сёрфінг».

ВТБ

6.00, 6.15 «PLAY».
8.00 М/ф «Смяшарыкі».
8.30, 18.05, 0.30 Скетч-шоу «6 кадраў».
9.00, 19.30 Серыял «Варонiны».
9.30, 13.30, 19.00 Серыял «Адноўчы ў міліцыі».
10.00, 20.00 Серыял «Кухня 4».
11.00, 5.00 «Празорлівая».
12.00, 1.00 Серыял «Аманда О».
13.00 Серыял «Супер Макс».
14.00 «Знаёмцеся, мужчына!».
15.00 Серыял «90210: Новае пакаленне».
16.00 Баявік «Агент 117. Каір, шпіёнскае гняздо».
18.30 «Лаві момант».
21.10 Меладрама «Фартуна Вегас».
23.20 Скетч-шоу «Даеш моладзь».
0.00 «Дурні і дарогі».
5.50 «Спатканне з густам».

КУЛЬТУРА

6.30 «Еўраньюс».
10.00, 15.00, 19.00, 23.15 Навіны культуры.
10.20, 0.25 Спецпраект «УДІКу — 95!» «Наглядальнік».
11.15, 23.35 УДІКу — 95! Фільмы майстэрняў І. Ясуловіча і А. Эшпая.
12.10, 16.40 «Сусветныя скарбы культуры».
12.30, 20.10 «Правілы жыцця».
12.55 «Красуйся, горад Пятроў!» Дойлід Андрэй Штакеншнейдэр.
13.25, 22.45 Дак. серыял «Апосталы». «Андрэй Першазваны».
13.50 Маст. фільм «Адкрытая кніга».
15.10 Academia. Анатоль Чарапашчук. «Новыя формы матэрыі ў Сусвеце. Аптычныя даследаванні рэнтгенаўскіх двайных зорных сістэм». 1-я лекцыя.
16.00 Штучны адбор.
16.55, 1.20 Дак. фільм «Свет мастацтва Зінаіды Серабраковай».
17.35, 1.55 Майстры фартэпіяннага мастацтва. Фестываль «Піянаскоп».
18.30 Жыццё выдатных ідэй. «Пеніцылінавая гонка».
19.15 Галоўная роля.
19.30 «Абсалютны слых».
20.40 «Добрай ночы, малыя!».
20.50 Юбілей дзяржаўнага музея. «Эрмітаж — 250».
21.20 Дак. фільм «Більярд Якава Сіная».
22.00 Улада факта. «Механізмы моды».
2.50 Дак. фільм «Луцый Аней Сенека».

НАСТАЛЬГІЯ

6.00 «...Да 16 і старэйшым». 1992 год.
6.45 «Знайдзі сваю песню». Спявае Жанна Бічэўская. 1976 год.
7.15 «Гэты фантастычны свет». «З робатамі не жартуюць». 1987 год.
8.35, 19.15, 2.15 Канцэрт замежнай эстрады.
9.00, 15.00, 21.00 «Мінулы час».
10.00, 16.00, 22.00 «Народжаныя ў СССР».
11.00, 17.00, 23.00 «Песня-90».
12.00 «Яловая субмарына». «Гісторыя рускага рока. Групы «Мікалай Капернік» і «Начны праспект».
13.00 Фільм-канцэрт «Мелодыі, якія пражылі стагоддзі». Ансамбль народнай музыкі п/к Д. Пакроўскага. 1981 год.
13.30, 19.40 Тэлеспектакль «Дон-Карлас». 1980 год.
18.00 «Камера глядзіць у свет». 1984 год.
0.00 «Музыка ў тэатры, у кіно, на ТБ». «Чаму мне гэта цікава?». 2-я частка. 1986 год.
1.05 «Вясёлая моладзь». Тэма: «Пра густы». 1990 год.
2.40 Тэлеспектакль «Гісторыя кавалера Дэ Грыё і Манон Леско». 1980 год.
4.20 «Музыка супраць СНІДу». Дабрачынны канцэрт, прысвечаны Міжнароднаму дню барацьбы са СНІДам. 1991 год.
5.35 Фільм-канцэрт «Вясновы агляд». 1976 год.

EUROSPORT

3.15, 13.45 WATTS.
10.30 Аўта- і матаспорт.
10.45, 18.30, 22.15 Снукер. Чэмпіянат Вялікабрытаніі. Фіналы.
12.45, 17.30, 2.20 Футбол. «Ювентус» (Італія) — «Атлетыка» (Мадрыд, Іспанія).
14.45 Біятлон. Кубак свету. Жанчыны. Гонка праследавання.
15.30 Біятлон. Кубак свету. Мужчыны. Гонка праследавання.
16.15, 20.30, 1.20 Скачкі на лыжах з трампліна. Кубак свету.
21.45 Тэніс. «Матс пойнт».
0.30, 1.10 Выбранае па серадах.
0.35 Навіны коннага спорту.
0.40, 0.50 All Sports.
0.45 Гольф-клуб.
1.05 Яхт-клуб.

КАМЕДЫЯ

6.00, 10.00, 14.30, 17.30, 22.00, 3.10 Серыял «Шчаслівыя ў разводзе».
6.45 Камедыя «Нацыянальны гольф і малакасосы».
8.25 Камедыя «Увесь я».
10.45 Камедыя «Туз».
12.25, 17.10, 21.40, 22.50, 0.50, 2.50 Скетчком «Паміж намі».
12.45 Камедыя «Патрабуюцца карэктныя паводзіны».
15.20 Камедыя «Мужчыны ў вялікім горадзе».
18.25 Прыгоды «Фантамас».
20.20 Камедыя «Госць».
22.30 Серыял «Месяцовы хлопчык». 1-я серыя.
23.10 Камедыя «Ізноўгуд, або Каліф на гадзіну».
1.15 Камедыя «Аўтобусны прыпынак».
4.00 Камедыя «Святоша».

ТБ3

6.00 М/ф.
7.10, 14.15, 4.00 «Доктар І.».
7.40, 18.40, 2.15 Серыял «Кахanne і пакаранне».
9.30, 4.25 Дак. серыял «Па справах няпоўнагадовых».
11.20, 17.40 Дак. серыял «Справа Астахава».
12.20, 16.45 «Шчырая размова».
13.20 Серыял «Аўрора».
14.50, 0.40 Серыял «Каменская».
15.45, 22.55 «Зорныя гісторыі».
20.50 Серыял «Двайное жыццё».
21.55, 1.25 Серыял «Справа Гастранома № 1».
23.50 Серыял «Сакрэтныя матэрыялы».

ТБ1000

6.05 Камедыя «Патрыманыя львы».
8.00 Драма «Сакавіцкія іды».
9.50 Баявік «Дзікая рака».
11.50 Драма «Я спакусіла Эндзі Уорхала».
13.20 Меладрама «Добрая дзяўчынка».
15.00 Камедыя «Сцюарт Літл 2».
16.25, 2.10 Драма «Звяры дзікага Поўдня».
18.05 Драма «Дорыян Грэй».
20.00 Камедыя «Сем псіхапатаў».
22.00 Драма «Дзвццаць адно».
0.10 Драма «Паляванне».
3.45 Драма «Праз Сусвет».

ТБ1000 РУСКАЕ КІНО

6.20 Камедыя «Гаспадыня «Белых начэй».
8.40 Камедыя «Курачка Раба».
10.50 Фэнтэзі «Прынцэса на гарошыне».
12.35 Дэтэктыў «Смерць пад ветразем».
14.55 Камедыя «Неідэальная жанчына».
16.40 Камедыя «Праведыр разнаскурых».
18.20 Драма «Папса».
20.20 Драма «Выгнанне».
23.00 Драма «Гульні матыльof».
0.45 Драма «Дуброўскі».
2.50 Драма «Злачынства і пакаранне».
4.50 Драма «Ганна і камандор».

NATIONAL GEOGRAPHIC

6.00 Найцяжэйшы ў свеце рамонт.
7.00 Гульні розуму.
8.00 Займальная навука.
9.00, 14.00, 20.00 Больш чым фокусы.
10.00, 15.00 Кіраванне натоўпам.
11.00 Машыны: разабраць і прадаць.
12.00 Мегазаводы.
13.00, 19.00 Скарбашукальнікі.
16.00 Узыходжанне чорнага ваўка.
17.00 Самыя небяспечныя жывёлы.
18.00, 3.00 Суперзбудаванні Трэцяга рэйха.
21.00, 1.00, 4.00 Звяры на пятруль.
22.00, 2.00, 5.00 Шаша праз пекла.
23.00 Паветраныя асы вайны.
0.00 Паранармальнае.

DISCOVERY

8.00, 10.35 Залатая ліхаманка.
8.50, 20.10 У пагоні за класікай.
9.40, 14.15, 21.35 Як гэта ўстроена?
10.10, 14.40, 21.05, 5.45 Як гэта зроблена?
11.30, 6.10 Навука магіі.
12.25, 17.25, 22.00 Склады: бітва ў Канадзе.
13.20, 1.55 Top Gear.
15.10, 4.55 Курс экстрэмальнага выжывання.
16.05, 7.05 Вялікі махінатар.
17.00 Махінатары на трасе.
18.20 Легендарныя аўтамабіль.
19.15 Хуткія і гучныя.
23.00 Дарога да прыбытку.
0.00 Паляўнічыя на рэліквіі.
1.00, 4.05 Багажныя войны.
2.50 Сапраўдныя аферысты.
3.40 Маланкавыя катастрофы.

Гараскоп на

АВЕН. Вам проста неабходна праявіць разважлівасць у словах і ўчынках. Пошук залатой сярэдзіны наогул павінен стаць асноўным заняткам на гэтыя дні. Паспрабуйце не быць песімістам. І ўжо сапраўды не трэба скардзіцца на жыццё і ўсіх крытыкаваць, калі не хочаце праславіцца як зануда. Не варта кідацца з крайнасці ў крайнасць. Вашы рашучыя дзеянні ў чацвер і пятніцу абавязкова ўвянчаюцца поспехам. Не выключана павышэнне па службе. Сустрэча з сябрамі ў суботу абяцае самыя спрыяльныя ўражанні.

ЦЯЛЕЦ. З'явіцца магчымасць хутка разабрацца са складанымі сітуацыямі, якія ўзнікаюць. У панядзелак паспрабуйце плаўна ўвайсці ў працоўны рытм — не варта хапацца за ўсё адразу. Зоркі прадказваюць, што серада будзе на рэдкасць удалым днём: для вас практычна не будзе перашкод для дасягнення любой мэты. У пятніцу рэкамендуецца адзначаць свае поспехі з сябрамі. Нядзеля, хутчэй за ўсё, акажацца ціхай і спакойнай. Прысвяціце яе сузіранню і абдумванню грандыёзных планаў.

БЛІЗНЯТЫ. На гэтым тыдні ў вас ёсць шанц стварыць трывалы падмурак для далейшых дасягненняў у працы і творчасці. Поспех будзе грунтавацца на пунктуальнасці і добрасумленнасці, таму спазненні і няўважлівасць выключаюцца. Будзе вялікая колькасць кантактаў, сувязяў, зносін са знаёмымі і малазнаёмымі людзьмі. І вы можаце ад гэтага даволі моцна стаміцца. Не дазваляйце навакольным людзям маніпуляваць вамі, не ідзіце на бясконцыя кампрамісы. У выхадныя дні не сядзіце дома, прысвяціце іх актыўнаму адпачынку, выберыцеся ў госці ці ў тэатр.

РАК. Тыдзень спрыяльны для падпісання важных дагавораў і завязвання дзелавых кантактаў. Не пачынайце дзейнічаць, не вызначыўшыся з мэтамі, інакш час і сілы будуць змарнаваны. Не вельмі давярайце чужому меркаванню. Паспрабуйце скласці сваё ўяўленне пра людзей, праекты, кнігі. Старайцеся не спазняцца, прыходзіць на працу своечасова. Аднак не варта спрабаваць завяваць рэпутацыю працаголіка — вашы намаганні не ацэняць. Адвядзіце дастаткова часу адпачынку і забавам. У суботу прыміце да ўвагі планы блізкіх людзей. Яны могуць вас куды-небудзь запрасіць.

ЛЕЎ. Могуць хваляваць пытанні, звязаныя з кар'ерай. Усё стане на свае месцы, праблемы вырашацца, проста не так хутка, як вы чакаеце. Спроба фарсіраваць падзеі поспеху не прынясе, запасіцеся цярпеннем. І верце ў лепшае. Добрую службу саслужыць добрасумленнае стаўленне да працоўных абавязкаў. Ваша душа працягвае імкнуцца да зносін, а творчы падыход да вырашэння пытанняў дапамога справіцца з многімі справамі. Старанна аналізуйце падзеі, якія з вамі адбываюцца, і не рабіце імпульсіўных і неабдуманых крокаў. У выхадныя парадуе асабістае жыццё.

ДЗЕВА. Вы пачынаеце адчуваць, як напаўняецеся жыццёвай энергіяй. Вы зноў здольны быць творцам. Спрыяльны час для планавання — як на бліжэйшую, так і на аддаленую будучыню. Вам неабходная новая інфармацыя, так што больш чытайце, хадзіце на лекцыі, павышайце кваліфікацыю. На працы надыходзіць напружаная пара. Давядзецца выдаткаваць шмат часу і сіл, затое вы станеце незаменным чалавекам. У чацвер і пятніцу, раскрываючы свой творчы патэнцыял, вы атрымаеце магчымасць умацаваць аўтарытэт; можа, з'явіцца шанц заняць больш высокую пасаду. У пятніцу можаце размяшчаць на падтрымку сяброў у ажыццяўленні вашых задум.

наступны тыдзень

ШАЛІ. Тыдзень насычаны зносінамі з сябрамі і калегамі. Адзін з новых знаёмых можа аказацца вельмі ўплывовай персонай, што, безумоўна, пойдзе вам толькі на карысць. На гэтым тыдні можна загразнуць у бясконцых размовах і абмеркаваннях. Лепш адразу штосьці рабіць, паралельна ўносячы карэктывы. Калі вы адчуеце, што вам патрэбна дапамога, не саромейцеся яе папрасіць і прыміце з удзячнасцю. Калі вырашыце, што адлюстраванне ў люстэрку псуе настрой, значыць, прыйшла пара заняцца сабой: зрабіць новую стрыжку ці змяніць прычоску, перагледзець гардэроб.

СКАРПІЁН. Надавайце належную ўвагу дробязям і не забывайцеся пра пунктуальнасць. Панядзелак і серада могуць запатрабаваць засяроджанасці на галоўным. Цяпер ваша задача — захаваць дасягнутае. Пазбягайце рэзкіх перамен. У сераду не варта зацыкліваецца на адным пытанні: калі сітуацыя не паддаецца вырашэнню, пакіньце праблему да лепшых часоў. Яна «рассмокчацца» сама сабой. Не варта дэманстраваць навакольным сваe негатыўныя эмоцыі. Выхадныя спрыяльныя для візітаў, сустрэч і арганізацыі святаў.

СТРАЛЕЦ. Не дапускайце, каб вамі кіравалі адмоўныя эмоцыі. Не цягніце занадта коўдру на сябе. Не спрабуйце усімі камандаваць. Ні ў якім разе не трэба нічога рэзка заканчваць, іраваць сувязі, сыходзіць, ляснуўшы дзвярамі. Запасіцеся цярпеннем, будзьце больш сціплымі ў сваіх дамаганнях. У сераду смела можаце разлічваць на дапамогу сяброў, а вось начальства просьбамі лепш не даймаць. У чацвер старайцеся заставацца спакойным і ўраўнаважаным чалавекам у любых абставінах.

КАЗЯРОГ. З'явіцца магчымасць вырашыць назапашаныя справы, палепшыць адносіны з калегамі па працы і знаёмымі. Надыходзіць спрыяльны момант для асэнсавання і выпраўлення дапушчаных памылак. Трэба толькі не баяцца іх прызнаць. Старайцеся не браць на сябе чужую адказнасць і не перанапружвацца. У пятніцу вашы дзелавыя якасці могуць падвергнуцца сур'ёзнай праверцы, але вы з гонарам выйдзеце з сітуацыі, якая стварылася. У выхадныя дні саступкі ў дробязях дазволяць захаваць мір і дабрабыт у вашай сям'і.

ВАДАЛЕЙ. Не варта сварыцца з сябрамі і сваякамі, без іх ваша жыццё ўсё роўна не будзе шчаслівым. На гэтым тыдні найбольш запатрабаваным са спіса вашых бязмежных здольнасцяў будзе дыпламатычнае майстэрства. Вы і самі будзеце гранічна ветлівыя і карэктныя, і іншых зводзеце памірыць. Вы можаце многае паспець на гэтым тыдні, калі зводзеце сабрацца і не будзеце адкладваць пачатак працы. Чацвер — добры дзень для таго, каб праяўляць ініцыятыву. Гэта ўбачаць і заахвоцяць. У канцы тыдня можа наступіць доўгачаканы перыяд шанцавання. Цяпер добры час для разбурэння старога і стварэння новага.

РЫБЫ. Усе вашы таемныя задумы могуць рэалізавацца, таму будзьце мудрымі і жадайце толькі тое, што вам сапраўды трэба, каб пазней не давялося шкадаваць. У сераду важна з'явіцца перад публікай ва ўсёй красе і бліснуць новымі ўменнямі і навыкамі. На гэтым тыдні вялікія шанцы вырвацца з руціны, адправіцца ў цікавую паездку, зрабіць свята. У пятніцу і суботу для ажыццяўлення задум спачатку трэба будзе трохі адступіць, а ўжо потым пайсці наперад. У нядзелю паспрабуйце не паддавацца на правакацыі і не сварыцца з блізкімі.

ЧАЦВЕР, 11 СНЕЖНЯ

БЕЛАРУСЬ 1

6.00, 7.20, 8.15 Добрай раніцы, Беларусь!
7.00, 8.00 (з сурдаперакладам), **9.00, 12.00, 15.00, 19.00, 1.00** Навіны.
7.05, 8.05 Навіны эканомікі.
7.10, 8.10, 19.40, 0.25 Зона Х.
9.10, 21.45 Серыял «След».
11.00, 13.00, 16.00 90 секунд.
11.05 Серыял «Зроблена ў СССР». Заключная серыя.
12.10, 16.35 Серыял «Сямейныя меладрамы-2».
13.05 Дзень у вялікім горадзе.
14.00 Серыял «Ластаўчына гняздо».
15.15, 18.40 Навіны рэгіёна.
15.25, 1.35 Серыял «Сваты 4».
17.30 Беларуская часінка.
19.20, 0.45 Сфера інтарэсаў.
20.00 Меладрама «Шчаслівчык Пашка». 1-я серыя.
21.00 Панарама.
23.50 Вечар цяжкага дня.
1.20 Дзень спорту.

БЕЛАРУСЬ 2

7.00 Раніца.
9.00 Тэлебарометр.
9.05, 16.35 Серыял «Сашка».
10.10 Беларуская кухня.
10.45 Камедыя «Спатканне ўсляпую».
12.30 «Сустрэча з ...» Аляксандр Ціхановіч.
13.05, 18.45 Серыял «Універ».
14.50, 19.50 Камедыя «Дружба народаў».
15.50 Ток-шоу «Перазагрузка».
17.45, 1.05 Серыял «Таксі».
20.55 Футбол. Ліга Еўропы УЕФА. «Баруся» — ФК «Цюрых». У перапынку: **21.45** «Спортлато 6 з 49», **21.50** «КЕНО».
23.00 Футбол. Ліга Еўропы УЕФА. «Фіярэнціна» (Італія) — «Дынама» (Мінск, Беларусь).

БЕЛАРУСЬ 3

7.15 «Дабраранак».
7.45 «Хачу ўсё ведаць!».
8.00, 13.15, 18.50, 0.35 «Калейдаскоп».
8.10, 13.25, 19.00 «Музычны скарб Беларусі».
8.15 «Вясёлыя Расплюеўскія дні». Камедыя.
9.40, 17.30 «Дыя@блог». «Пра прыгожае».
10.05, 21.10, 22.15 «Жыццё і лёс». Драма. Фільм трэці — шосты, заключны.
12.50, 0.10 «Свята далёкай зоркі». Памяці мастачкі, заслужанага дзеяча мастацтваў Рэспублікі Беларусь Валяр'яны Жолтак.
13.30 «Загадкі дзеда Кандрата». Дак. фільм.
13.55 А. Курэйчык. «Тры Жызэлі». Спектакль Рэспубліканскага тэатра беларускай драматургіі.
16.15 «Наперад у мінулае».
16.40 «Пацалунак Сакрата». Серыял.
17.55 «Размаўляем па-беларуску». Тэлевіктарына.
18.25 «Сіла веры».
19.10 «Авадзень». Драма.
20.45 Калыханка.
22.25 «Дыя@блог». «Пра вечнае».

БЕЛАРУСЬ 5

7.00 PRO спорт. Навіны.
8.00 Футбол. Ліга чэмпіёнаў УЕФА. Агляд гульнявога дня.
9.00 Футбол. Ліга чэмпіёнаў УЕФА. «Атлетык» (Іспанія) — БАТЭ (Беларусь).
10.45 Гандбол. SEHA-ліга. «Борац» (Боснія і Герцагавіна) — «БГК імя Мяшкова» (Беларусь).
12.15 Футбол. Ліга чэмпіёнаў УЕФА. «Рома» (Італія) — «Манчэстэр Сіці» (Англія).
14.00 Плаванне. Чэмпіянат свету на кароткай вадзе.
15.35 Футбол. Беларусбанк — чэмпіянат Беларусі. Пераходны матч. Другая гульня. «Днепр» (Магілёў) — ФК «Віцебск».
17.25 Гандбол. SEHA-ліга. «Борац» (Боснія і Герцагавіна) — «БГК імя Мяшкова» (Беларусь).
18.50 Футбол. Ліга чэмпіёнаў УЕФА. Агляд гульнявога дня.
19.55 Футбол. Ліга Еўропы УЕФА. «Днепр» (Днепрапятроўск, Украіна) — «Сэнт-Эцьен» (Францыя).
21.55 Авертайм.
22.30 Гандбол. Ліга чэмпіёнаў. Відэачасопіс.
23.00 Футбол. Ліга Еўропы УЕФА. «Янг Бойз» (Швейцарыя) — «Спарта» (Прага, Чэхія).

АНТ

6.00, 8.30, 9.00, 11.00, 13.00, 16.00, 18.00 (з субцітрамі), **20.30** Нашы навіны.
6.05 «Наша раніца».
9.05 «Жыць здорава!».
10.25 «Кантрольная закупка».
11.05, 13.05, 16.10, 18.15, 21.00 Навіны спорту.
11.10 «Фазэнда».
11.50 «Модны прыгавор».
13.10 «Мужчынскае/Жаночае».
14.10 «Сам-насам з усімі».
15.10, 16.15 «Час пакажа».
16.50 «Давай пажэнімся!».
18.20 Серыял «ЗАГС».
18.50 «Няхай гавораць».
20.00 Час.
21.05 Серыял «Спакуса».
23.10 Серыял «Як выйсці замуж за мільянера-2».
1.05 Начныя навіны.

СТБ

6.00, 7.30, 10.30, 13.30, 16.30, 19.30, 22.30 «24 гадзіны».
6.10, 17.20 «Міншчына».
6.20, 7.45 «Раніца. Студыя добрага настрою».
7.40, 20.10, 22.55 «СТБ-спорт».
9.00 «Прыгоды дылетанта».
9.40 «Гарачы лёд».
10.05 «Скардзіцца дазваляецца».
10.40, 17.30 «Званая вячэра».
11.35 «Сямейныя драмы».
12.35 «Не хлусі мне!».
13.50 Меладрама «Бландзінка з амбіцыямі».
15.35 «Татальны распродаж».
16.50 «Следакі».
18.30 «Жаночыя сакрэты»: «Усе мужыкі сво...».
20.00 «Сталічныя падрабязнасці».
20.15 Вестэрн «Дзікі, дзікі Захад».
22.15 «Глядзець усім!».
23.00 «Тайны свету».
0.00 «Аўтапанарама».
0.20 Серыял «Меч». Заключныя серыі.

МІР

6.00 «180 хвілін».
8.45 «Дыяспары».
9.10 «Беларусь з акцэнтам».
9.35 Маст. фільм «Гары, гары мая зорка».
11.15 Маст. фільм «Любка».
13.00, 16.00, 19.00 Навіны (бягучы радок).
13.15, 0.40 Серыял «Дарогі Індыі».
15.05, 2.25 Серыял «Іншы свет».
15.30, 2.55 Серыял «Зямля. Тэрыторыя загадак».
16.20, 23.40 Ток-шоу «Слова за слова».
17.10 Серыял «Цыганкі».
19.20, 3.25 Серыял «Метад Лаўровай».
22.00 Маст. фільм «Па следзе Фенікса».
0.30 Навіны (бягучы радок). Галоўная тэма.

РТР—БЕЛАРУСЬ

7.00 «Раніца Расіі».
10.00 «Далёкаўсходні леапард. Барацьба за таежны прастол».
11.00, 14.00, 17.00, 20.00 Весткі.
11.35 «Прамы эфір».
12.50 «Асаблівы выпадак».
13.50, 16.50, 19.50, 23.40 Навіны — Беларусь.
14.30 Ток-шоу «Пра самае галоўнае».
15.40 «Руская Аляска. Прададзена! Тайна здзелкі».
16.40 «Факты».
17.15 «Уся Расія».
17.50 Серыял «Сэрца зоркі».
18.50 Серыял «Пакуль станіца спіць».
20.50 Серыял «Па гарачых слядах».
21.50 Маст. фільм «Любоў і Раман».
23.50 «Вечар з Уладзімірам Салаўёвым».

НТБ—БЕЛАРУСЬ

6.00 «НТБ раніцай».
8.20 «Пракурорская праверка».
9.30, 10.30 Серыял «Вяртанне Мухтара».
10.00, 13.00, 16.00, 19.00 Сёння.
11.55 «Суд прысяжных».
13.30 «Суд прысяжных. Канчатковы вердыкт».
14.40 «Справа густу».
15.10 Агляд. Надзвычайнае здарэнне.
15.40, 16.35 Серыял «Ляснік».
17.55 Ток-шоу «Гаворым і паказваем».
19.55, 23.40 Серыял «Кодэкс гонару».
22.55 Анатомія дня.
0.30 Серыял «Каўбоі».

8 КАНАЛ

7.00, 13.10, 18.50, 21.00, 23.45 «Надвор'е».
7.05, 16.00 «Мультпарад».
7.30, 18.55 Серыял «Лялечны дом».
9.15, 17.35 «Навіны».
9.25 Серыял «Міс Марпл».
11.10 Прыгоды «Пад'ём з глыбіні».
12.50 «Кінаблакнот».
13.15 Серыял «Каралёк — птушка пеўчая».
15.15 «Тэлемагазін».
16.25 «Золата маўчання».
16.45 Серыял «Эўрыка».
17.45 Серыял «Рабінзон Круза».
18.40 «Фэшн is my прафэшн».
20.50 «Вечарніца».
21.05 «Даведнік па краінах і кантынентах».
21.15 Меладрама «Жыццё як яно ёсць».
23.20 Серыял «Прыгарад».

ВТБ

6.00, 5.50 «PLAY».
8.00 М/ф «Смяшарыкі».
8.30, 18.00, 0.30 Скетч-шоу «6 кадраў».
9.00, 19.30 Серыял «Варонíны».
9.30, 13.30, 19.00 Серыял «Адночы ў міліцыі».
10.00, 20.00 Серыял «Кухня 4».
11.00 «Празорлівая».
12.00, 1.00 Серыял «Аманда О».
13.00 Серыял «Супер Макс».
14.00 «Знаёмцеся, мужчына!».
15.00 Серыял «90210: Новае пакаленне».
16.00 Меладрама «Фартуна Вегаса».
18.30 «Лаві момант».
21.10 Камедыя «Шары ярасці».
23.20 Скетч-шоу «Даеш моладзь».
0.00, 5.00 «Дурні і дарогі».
1.00 Баявік «Шпіён па суседстве».
2.35 Камедыя «Мы — легенды».
4.10 «Кіно ў дэталях».
5.20 «Спатканне з густам».

КУЛЬТУРА

6.30 «Еўраньюс».
10.00, 15.00, 19.00, 23.15 Навіны культуры.
10.20, 0.35 Спецпраект «УДІКу — 95!» «Наглядальнік».
11.15, 23.35 УДІКу — 95! Фільмы майстэрняў І. Хлябанава і А. Плоткінай.
12.20, 2.50 Дак. фільм «Гюстаў Курбэ».
12.30, 20.10 «Правілы жыцця».
12.55 «Расія, любоў мая!» «Лезгіны з Дэрбента».
13.25, 22.45 Дак. серыял «Апосталы». «Іаан Багаслоў».
13.50 Маст. фільм «Адкрытая кніга».
15.10 Academia. Анатоль Чарапашчук. «Новыя формы матэрыі ў Сусвеце. Аптычныя даследаванні рэнтгенаўскіх двайных зорных сістэм». 2-я лекцыя.
16.00 «Абсалютны слых».
16.40 Дак. фільм «Вядомы невядомы Міхаіл Піятроўскі».
17.35 Майстры фартэпіяннага мастацтва. Дэвід Фрай.
18.30 Жыццё выдатных ідэй. «Тайны рэфлексалогіі».
19.15 Галоўная роля.
19.30 Чорныя дзіркі. Белыя плямы.
20.40 «Добрай ночы, малыя!».
20.50 Юбілей дзяржаўнага музея. «Эрмітаж — 250».
21.20 Геніі і ліхадзеі. Аляксандр Ханжанкоў.
21.45, 1.40 «Сусветныя скарбы культуры».
22.00 «Культурная рэвалюцыя».
1.55 Дэвід Фрай у Канцэртнай зале Плээль.

НАСТАЛЬГІЯ

6.00 «Ялавая субмарына». «Гісторыя рускага рока. Групы «Мікалай Капернік» і «Начны праспект».
7.00 Фільм-канцэрт «Мелодыі, якія пражылі стагоддзі». Ансамбль народнай музыкі п/к Д. Пакроўскага. 1981 год.
7.30, 13.40 Тэлеспектакль «Дон-Карлас». 1980 год.
9.00, 15.00, 21.00, 3.00 «Мінулы час».
10.00, 16.00, 22.00, 4.00 «Народжаныя ў СССР».
11.00, 17.00, 23.00, 5.00 «Песня-90».
12.00 «Камера глядзіць у свет». 1984 год.
13.15, 2.35 Канцэрт замежнай эстрады.
18.00 «Відавочнае—неверагоднае». 1983 год.
19.15 Фільм-канцэрт «Мелодыі і рытмы маладосці». 1980 год.
19.40 Тэлеспектакль «Алена і Штурман». 1992 год.
20.40 М/ф «Кошчын дом».
0.00 «...Да 16 і старэйшым». 1992 год.
0.45 «Знайдзі сваю песню». Спявае Жанна Бічэўская. 1976 год.
1.15 «Гэты фантастычны свет». «З робатамі не жартуюць». 1987 год.

EUROSPORT

10.35, 16.30 Футбол. «Ювентус» (Італія) — «Атлетыка» (Мадрыд, Іспанія).
11.35 Біятлон. Кубак свету. Жанчыны. Гонка праследавання.
12.20, 18.45 Біятлон. Кубак свету. Мужчыны. Гонка праследавання.
13.05, 17.30 Скачкі на лыжах з трампліна. Кубак свету.
14.00, 1.00 Тэніс. «Матс пойнт».
14.30, 20.30 Снукер. Чэмпіянат Вялікабрытаніі. Фіналы.
19.30 WATTS.
22.00 Байцоўскі клуб.
0.00 Наймацнейшыя людзі планеты. Ліга чэмпіёнаў. Фіналы.
1.30 Баявыя майстэрствы.

КАМЕДЫЯ

6.00, 10.00, 14.35, 17.30, 3.10 Серыял «Шчаслівыя ў разводзе».
6.45 Камедыя «Увесь я».
8.25 Камедыя «Патрабуюцца карэктныя паводзіны».
10.45 Камедыя «Мужчыны ў вялікім горадзе».
12.25, 17.10, 19.55, 22.50, 0.50, 2.50, 5.40 Скетчком «Паміж намі».
12.45 Прыгоды «Фантамас».
15.30 Камедыя «Ізноўгуд, або Каліф на гадзіну».
18.00, 22.00 Серыял «Месяцовы хлопчык».
18.25 Камедыя «Госць».
20.20 Мюзікл «Двайныя непрыемнасці».
23.10 Камедыя «Закахацца ў нявесту брата».
1.15 Камедыя «Туз».
4.00 Камедыя «Аўтобусны прыпынак».

ТБ3

6.00 М/ф.
7.10, 14.10, 4.00 «Доктар І.»
7.40, 18.35, 2.10 Серыял «Каханне і пакаранне».
9.40, 4.25 Дак. серыял «Па справах няпоўнагадовых».
11.30, 17.35 Дак. серыял «Справа Астахава».
12.30, 16.35 «Шчырая размова».
13.20 Серыял «Аўрора».
14.45, 0.40 Серыял «Каменская».
15.40, 22.55 «Зорныя гісторыі».
20.50 Серыял «Двайное жыццё».
21.55, 1.25 Серыял «Справа Гастранома № 1».
23.50 Серыял «Сакрэтныя матэрыялы».

TV 1000 ТБ1000

6.10 Баявік «Дзікая рака».
8.20 Драма «Звяры дзікага Поўдня».
10.10 Драма «Калі з паміралa».
12.10, 20.00 Драма «Дванаццаць адно».
14.20, 2.20 Меладрама «Любімцы Амерыкі».
16.20 Драма «Усё самае лепшае».
18.05 Драма «Тысяча акраў».
22.10 Драма «Глыбокае сіняе мора».
23.55 Драма «Праз Сусвет».
4.10 Драма «Палёт даўжынёю ў жыццё».

ТБ1000 РУСКАЕ КІНО

6.20 Драма «Гульні матылькоў».
8.30 М/ф «Пра Фядота-стральца, удалога малайца».
10.10 Меладрама «Каханне без страхоўкі».
12.00 Драма «Хрусталёў, машыну!».
14.35 Баявік «Асабісты нумар».
16.35 Драма «Шагал — Малевіч».
18.45 Баявік «Васьмёрка».
20.20 Баявік «Сіндром шахматыста».
0.00 Драма «Каляфутбола».
2.00 Прыгоды «Вяртанне мушкецёраў, або Скарбы кардынала Мазарыні».
4.45 Фэнтэзі «Прынцэса на гарошыне».

NATIONAL GEOGRAPHIC

6.00 Найцяжэйшы ў свеце рамонт.
7.00 Гульні розуму.
8.00 Займальная навука.
9.00, 14.00, 20.00 Звярыны патруль.
10.00, 15.00 Шаша праз пекла.
11.00 Машыны: разабраць і прадаць.
12.00 Мегазаводы.
13.00, 19.00 Скарбашукальнікі.
16.00 Кенгуровы хаос.
17.00 Самыя небяспечныя жывёлы.
18.00, 3.00 Суперзбудаванні Трэцяга рэйха.
21.00, 1.00, 4.00 Дзікі тунец.
22.00, 2.00, 5.00 Золата Юкана.
23.00 Паветраныя асы вайны.
0.00 Паранармальнае.

DISCOVERY

8.00, 10.35 Залатая ліхаманка.
8.50 Курс экстрэмальнага ваджэння.
9.40, 14.15, 21.35 Як гэта ўстроена?
10.10, 14.40, 21.05, 5.45 Як гэта зроблена?
11.30, 6.10 Як уладкаваны Сусвет.
12.25, 17.25 Багажныя войны.
13.20, 1.55 Top Gear.
15.10, 4.55 Поўны фарсаж.
16.05, 7.05 Вялікі махінатар.
17.00 Махінатары на трасе.
18.20 Паляўнічыя на рэліквіі.
19.15 Дарога да прыбытку.
20.10 Склады: бітва ў Канадзе.
22.00 Дамы на дрэвах.
23.00 Караліі сталярнай справы.
0.00 Стальныя мышцы.
1.00, 4.05 Прапажы на продаж.
2.50 Сапраўдныя аферысты.
3.40 Маланкавыя катастрофы.

ШАШКІ

Пад рэдакцыяй міжнароднага арбітра Мікалая ГРУШЭЎСКАГА

ДЛЯ ЗВЯЗДОЎСКІХ РАШАЛЬНІКАЎ

Пачынаем новы бліц — па ліку № 65. Конкурс праводзіцца на прызы міжнароднага майстра з Мінска **Віктара ШУЛЬГІ** *(на фота)*. Са сваёй практыкі ім падрыхтавана 6 заданняў. Сёння прапануем першае з іх:

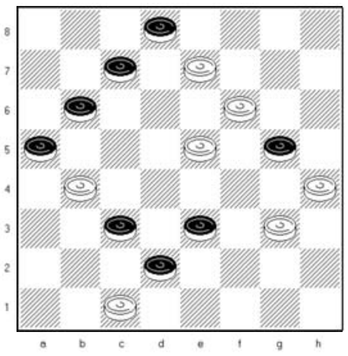

Белыя: b4, c1, e5, e7, f6, g3, h4 (7). **Чорныя:** a5, b6, c3, c7, d2, d8, e3, g5 (8). Выйгрыш.

Адказы на працягу двух тыдняў накіроўвайце на адрас: **220013, г. Мінск, вул. Б. Хмяльніцкага, 10-а, газета «Звязда», рубрыка «Шашкі».**

ЧЭМПІЯНАТ СВЕТУ

Ладзіўся па шашках-64 сярод моладзі. Прадстаўнікі Беларусі ва ўзроставых групах галоўных турніраў заваявалі медалі: у юніёраў да 16 гадоў і юніёрак да 13 — сярэбраныя (Уладзіслаў Валюк і Яна Якубовіч), ва ўдзельніц да 19, 16 і 10 гадоў — бронзавыя (Вера Хвашчынская, Марыя Міронава і Вікторыя Нікалаева). Уладзіслаў Валюк і Яна Якубовіч узнагароджаны за трэцця месцы і ў хуткай праграме. Вікторыя Нікалаева яшчэ была наймацнейшай у маланкавай гульні, другімі фінішавалі ў сваіх катэгорыях Яна Якубовіч і Міхаіл Семянюк.

«КРЫЎЯ-2013»

Нашы чытачы цікавяцца не толькі практычнай гульнёй у шашкі, але і спаборніцтвамі па яе кампазіцыі. Мінулы раз мы прывялі лепшыя творы лаўрэатаў міжнароднага конкурсу «Жамчужына Палесся-2014». Падведзены канчатковыя вынікі аналагічнага конкурсу «Крыўя-2013».

Прызавыя месцы ў ім занялі: у катэгорыі А (раздзел поліпраблем) — канструкцыі 1. М. Грушэўскага (Мінск), 2. А. Кагоцкі (Бабруйск), 3-4. П. Шклудава (Наваполацк) і 5. Д. Камчыцкага (Магілёў), у катэгорыі В (задачныя праблемы) — 1-2. П. Шклудава, 3. А. Кагоцкі, 4. А. Саўчанкі (Украіна) і 5. В. Шульгі (Мінск). Разгледзьце задумку нашага актыўнага аўтара Дзмітрыя Камчыцкага:

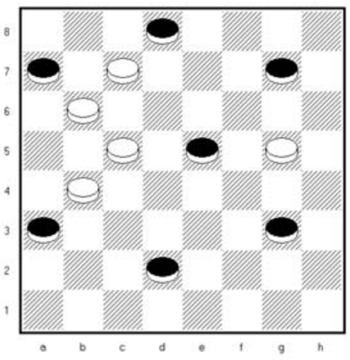

Белыя: b4, b6, c5, c7, g5 (5). **Чорныя:** a3, a7, d2, d8, e5, g3, g7 (7). 68, 33 ачкі па змесце: d6 (a7:e7A) f6 (b6) h8, a5+. A(a3:e7 f6 (g5) b8, h4+.

Рашэнні

«Адзінаццаты тур» конкурсу «Пагода ў доме-10» (М. Грушэўскі): **№ 23 .** De5, e:e7 (g1) d8, e7, h:b4, d2, a:c3x.

ПЯТНІЦА, 12 СНЕЖНЯ

БЕЛАРУСЬ 1

6.00, 7.20, 8.15 Добрай раніцы, Беларусь!
7.00, 8.00 (з сурдаперакладам), **9.00, 12.00, 15.00, 19.00, 23.45** Навіны.
7.05, 8.05 Навіны эканомікі.
7.10, 8.10 Зона Х.
9.10, 21.45 Серыял «След».
11.00, 13.00, 16.00 90 секунд.
11.05, 19.55 Меладрама «Шчаслівчык Пашка».
12.10, 16.35 Серыял «Сямейныя меладрамы-2».
13.05 Дзень у вялікім горадзе.
14.00 Серыял «Ластаўчына гняздо».
15.15, 18.40 Навіны рэгіёна.
15.25, 1.15 Серыял «Сваты 4».
17.25 «Terra incognita». Беларусь невядомая.
17.55 Нашы.
18.10 «Вялікі рэпартаж».
19.20 «Зона Х». Вынікі тыдня.
21.00 Панарама.
21.45 Баявік «Людзі Ікс».
0.05 Дзень спорту.

БЕЛАРУСЬ 2

7.00 Раніца.
9.00, 21.30 Тэлебарометр.
9.05 Серыял «Сашка».
10.10 Беларуская кухня.
10.45 Капейка ў капейку.
11.25 «Турыст».
12.15 Серыял «Універ».
13.25 Біятлон. Этап кубка свету. Спрынт. Жанчыны.
14.55 Камедыя «Дружба народаў».
15.50 Вось гэта дзіва!
16.25 Біятлон. Этап кубка свету. Спрынт. Мужчыны.
17.50 Серыял «Таксі».
18.50 Фантастыка «Драпежнік-2».
20.55 Цела чалавека.
21.25 КЕНО.
21.35 «Бітва экстрасэнсаў».
23.15 Рэпарцёр.
0.05 Трылер «Незнаёмы».

БЕЛАРУСЬ 3

7.15 «Дабраранак».
7.45 «Хачу ўсё ведаць!».
8.00, 13.00, 19.15, 23.35 «Калейдаскоп».
8.10, 13.10, 19.25 «Музычны скарб Беларусі».
8.15 «Авадзень». Драма.
9.50, 15.50 «Дыя@блог». «Праве вечнае».
10.20 «Жыццё і лёс». Драма. Фільм пяты і шосты, заключны.
12.50 «Персона». Андрэй Федарцоў.
13.20 «Сіла веры».
13.45 «Аўтограф». Тэатр танца «Алексіс» Палаца культуры ААТ «Мазырскі нафтаперапрацоўчы завод».
14.10 М/ф.
14.40 «Музеі Беларусі». Дзяржаўны літаратурна-мемарыяльны музей Якуба Коласа.
15.10 «Свет прыроды». Воўк па мянушцы Тэр.
15.20 «Вочы вады. Ігар Шкляравскі». Дак. фільм.
16.20 «Пацалунак Сакрата». Серыял.
17.05, 22.30 «Культурны праменад». Ток-шоу.
17.45 Канцэрт Дзяржаўнага ансамбля танца Рэспублікі Беларусь. Мастацкі кіраўнік — народны артыст Беларусі Валянцін Дудкевіч.
19.35 «Плач пералётнай птушкі». Драма.
20.45 Калыханка.
21.00 «Звычайны злачынца». Камедыя.
23.10 «Камертон». Народны артыст Расіі, рэжысёр Маскоўскага тэатра на Паўднёвым Захадзе Валерый Беляковіч.

БЕЛАРУСЬ 5

7.00 PRO спорт. Навіны.
8.00 Авертайм.
8.30 Футбол. Ліга Еўропы УЕФА. «Янг Бойз» (Швейцарыя) — «Спарта» (Прага, Чэхія).
10.15 Футбол. Ліга Еўропы УЕФА. «Фіярэнціна» (Італія) — «Дынама» (Мінск, Беларусь).
12.05 Футбол. Ліга Еўропы УЕФА. «Барусія» (Менхенгладбах, Германія) — «Цюрых» (Швейцарыя).
13.50 Футбол. Ліга Еўропы УЕФА. «Днепр» (Днепрапятроўск, Украіна) — «Сэнт-Эцьен» (Францыя).
15.40 Фактар сілы.
16.10, 21.25 Біятлон. Этап Кубка свету. Хохфільцэн. Спрынт. Жанчыны.
17.45 Футбол. Ліга Еўропы УЕФА. Агляд тура.
18.40 Авертайм. КХЛ.
18.55 Хакей. КХЛ. «Дынама» (Мінск) — «Авангард» (Омская вобл.).
23.00 Піт-стоп.
23.30 Біятлон. Этап Кубка свету. Хохфільцэн. Спрынт. Мужчыны.

АНТ

6.00, 8.30, 9.00, 11.00, 13.00, 16.00, 18.00 (з субцітрамі), **20.30** Нашы навіны.
6.05 «Наша раніца».
9.05 «Жыць здорава!».
10.25 «Кантрольная закупка».
11.05, 13.05, 16.10, 18.15, 21.00 Навіны спорту.
11.10 «Фазэнда».
11.50 «Модны прыгавор».
13.10 «Мужчынскае/Жаночае».
14.10 «Вучыцца жыць».
14.40 «Час пакажа».
16.15 Камедыя «Высокі бландзін у чорным чаравіку».
18.20 «Чакай мяне. Беларусь».
18.55 «Поле цудаў».
20.00 Час.
21.05 «Чорна-белае».
22.10 «Голас».
0.35 «Вячэрні Мінск».
1.40 Начныя навіны.

СТБ

6.00, 7.30, 10.30, 13.30, 16.30, 19.30, 22.30 «24 гадзіны».
6.10, 17.20 «Міншчына».
6.20, 7.45 «Раніца. Студыя добрага настрою».
7.40, 20.10, 22.55 «СТБ-спорт».
9.00 «Прывітанне, доктар».
9.35 «Далёкія сваякі».
10.05 «Аўтапанарама».
10.40, 17.30 «Званая вячэра».
11.35 «Сямейныя драмы».
12.35 «Не хлусі мне!».
13.50 Вестэрн «Дзікі, дзікі Захад».
15.50 «Дарагая перадача».
16.50 «Следакі».
18.35 «Такі лёс».
20.00 «Сталічныя падрабязнасці».
20.15 Камедыя «Шалёныя грошы».
22.15 «Глядзець усім!».
23.00 «На тым жа месцы ў той жа час».
0.15 «Вялікая гульня». Покер-дуэль.
1.00 Маст. фільм «Лавец сноў».

МІР

6.00 «180 хвілін».
8.45 «Сардэчна запрашаем».
9.10 «Беларусь з акцэнтам».
9.35 Маст. фільм «Сем нявест яфрэйтара Збруева».
11.15 Маст. фільм «Па следзе Фенікса».
13.00, 16.00, 19.00 Навіны (бягучы радок).
13.15, 0.40 Серыял «Дарогі Індыі».
15.05, 2.25 Серыял «Іншы свет».
15.30, 2.55 Серыял «Зямля. Тэрыторыя загадак».
16.20 «Злачынства і пакаранне».
16.45 «Сакрэтныя матэрыялы».
17.10 Серыял «Цыганкі».
19.20, 3.25 Серыял «Метад Лаўровай».
22.30 Маст. фільм «Куфар Марыі Медычы».
0.05 Ток-шоу «Яшчэ не разам».
3.40 Маст. фільм «Антон Іванавіч сярдуе».

РТР—БЕЛАРУСЬ

7.00 «Раніца Расіі».
10.00 «Аперацыя «REX».
11.00, 14.00, 17.00, 20.00 Весткі.
11.35 «Прамы эфір».
12.50 «Асаблівы выпадак».
13.50, 16.50, 19.50, 0.10 Навіны — Беларусь.
14.30 Ток-шоу «Пра самае галоўнае».
15.30 «1944. Бітва за Крым».
16.30 «Факты».
17.15 «Мая планета».
17.50 Серыял «Сэрца зоркі».
18.50 Серыял «Пакуль станіца спіць».
21.00 Серыял «Па гарачых слядах».
22.00 «Петрасян-шоу».
0.20 «Спецыяльны карэспандэнт».

НТБ—БЕЛАРУСЬ

6.00 «НТБ раніцай».
8.20 «Пракурорская праверка».
9.30, 10.30 Серыял «Вяртанне Мухтара».
10.00, 13.00, 16.00, 19.00 Сёння.
11.55 «Суд прысяжных».
13.30 «Суд прысяжных. Канчатковы вердыкт».
14.40 «Справа густу».
15.10 Агляд. Надзвычайнае здарэнне.
15.40, 16.35 Серыял «Ляснік».
17.55 Ток-шоу «Гаворым і паказваем».
19.50 Серыял «Кодэкс гонару».
0.15 Серыял «Каўбоі».
1.05 «Спіс Норкіна».

8 КАНАЛ

7.00, 14.00, 18.55, 21.00, 23.45 «Надвор'е».
7.05, 16.00 Мультпарад.
7.30, 19.00 Серыял «Лялечны дом».
9.15, 17.55 «Навіны».
9.25 «Тэлемагазін».
9.45 Дак. фільм «Код Агаты Крысці».
10.45 Прыгоды «Праклён чорнай жамчужыны».
13.05 «Кінаблакнот».
13.15 «TUT.BY прадстаўляе».
14.00 «Джаз».
14.05 Серыял «Каралёк — птушка пеўчая».
16.30 «Адшукваецца адпачынак».
17.05 Серыял «Эўрыка».
18.05 Серыял «Рабінзон Круза».
20.50 «Вечарніца».
21.05 Трылер «Дні мінулай будучыні».
23.25 Серыял «Прыгарад».

ВТБ

6.00, 5.00 "PLAY".
8.00 М/ф «Смяшарыкі».
8.30, 18.00, 0.30 Скетч-шоу «6 кадраў».
9.00, 19.30 Серыял «Варонiны».
9.30, 13.30, 19.00 Серыял «Аднойчы ў міліцыі».
10.00, 20.00 Серыял «Кухня 4».
11.00 «Празорлівая».
12.00 Серыял «Аманда О».
13.00 Серыял «Супер Макс».
14.00 «Знаёмцеся, мужчына!».
15.00 Серыял «90210: Новае пакаленне».
16.00 Камедыя «Шары ярасці».

18.30, 4.00 «Лаві момант».
21.10 Баявік «13-ы раён».
23.10, 3.30 Скетч-шоу «Даеш моладзь».
0.00 «Дурні і дарогі».
1.00 «Уральскія пельмені».
4.30 «Спатканне з густам».

КУЛЬТУРА

6.30 «Еўраньюс».
10.00, 15.00, 19.00, 23.15 Навіны культуры.
10.20 Шэдэўры старога кіно. Маст. фільм «Усё гэта — рытм».
11.35, 16.30, 2.40 «Сусветныя скарбы культуры».
11.50 Дак. фільм «Жывыя карцінкі. Тамара Палецкая».
12.30 «Правілы жыцця».
12.55 «Пісьмы з правінцыі». Пасёлак Любышына (Наўгародская вобласць).
13.25, 22.45 Дак. серыял «Апосталы». Іакаў Алфееў, Іакаў Зевядзееў, Іакаў брат Гасподні».
13.50 Маст. фільм «Адкрытая кніга».
15.10 Чорныя дзіркі. Белыя плямы.
15.50 Дак. фільм «Мікалай Парфёнаў. Яго ведалі толькі ў твар...».
16.45 «Царская ложа». Галерэя музыкі.
17.30 «Мы родам з Расіі». Канцэрт у Вялікім тэатры.
19.15, 1.55 «Шукальнікі». «Забыты геній фарфору».
20.05 «Добрай ночы, малыя!».
20.20 Да юбілею Алісы Фрэйндліх. Маст. фільм «Будні і святы Серафімы Глюкінай».
23.35 «Культ кіно». Маст. фільм «Непаслухмяныя валасы».
1.20 Джаз-бэнд Джыма Калума.

НАСТАЛЬГІЯ

6.00 «Камера глядзіць у свет». 1984 год.
7.15 Канцэрт замежнай эстрады.
7.40, 1.30 Тэлеспектакль «Дон-Карлас». 1980 год.
9.00, 15.00, 21.00, 3.00 «Мінулы час».
10.00, 16.00, 4.00 «Нараджаныя ў СССР».
11.00, 17.00, 5.00 «Песня-90».
12.00 «Відавочнае—неверагоднае». 1983 год.
13.15 Фільм-канцэрт «Мелодыі і рытмы маладосці». 1980 год.
13.40 Тэлеспектакль «Алена і Штурман». 1992 год.
14.40 М/ф «Кошчын дом».
18.00 Дак. фільм «Камуналка». 1993 год.
19.00 «Спявае Валерый Лявонцьеў». 1988 год.
19.30 Тэлефільм «Следства вядуць знаткі». 1982 год.
22.00 «Колба часу».
23.00 «Кінапанарама». Фрагменты выпускаў 1981—1988 гадоў.
0.00 «Яловая субмарына». «Гісторыя рускага рока. Групы «Мікалай Капернік» і «Начны праспект».
1.00 Фільм-канцэрт «Мелодыі, якія пражылі стагоддзі». Ансамбль народнай музыкі п/к Д. Пакроўскага. 1981 год.

EUROSPORT

10.35 WATTS.
11.15, 15.00 Скачкі на лыжах з трампліна. Кубак свету.
12.30 Біятлон. Кубак свету. Жанчыны. Гонка праследавання.
13.15 Біятлон. Кубак свету. Спрынт. Жанчыны.
15.30 Біятлон. Кубак свету. Мужчыны. Гонка праследавання.
16.15 Біятлон. Кубак свету. Спрынт. Мужчыны.
18.00 Скачкі на лыжах з трампліна. Кубак свету. Кваліфікацыйны раўнд.
19.00 Снукер. Еўрапейскі тур.
0.00 Тымберспортс. Чэмпіянат свету.
0.30 Конны спорт. Скачкі.
0.55, 2.15 Санны спорт. Кубак свету.
2.00 Аўта- і матаспорт.

КАМЕДЫЯ

6.00, 10.10, 14.30, 3.10 Серыял «Шчаслівыя ў разводзе».
6.45 Камедыя «Патрабуюцца карэктныя паводзіны».
8.25 Прыгоды «Фантамас».
11.05 Камедыя «Ізноўгуд, або Каліф на гадзіну».
12.45 Камедыя «Госць».
14.15, 17.05, 19.55, 22.50, 0.55, 5.40 Скетчком «Паміж намі».
15.00, 17.30, 22.00 Серыял «Месяцовы хлопчык».
15.25 Камедыя «Закахацца ў нявесту брата».
18.20 Мюзікл «Двайныя непрыемнасці».
20.20 Камедыя «Вучань Дзюкабю».
23.10 Камедыя «Па той бок».
1.15 Камедыя «Мужчыны ў вялікім горадзе».
4.00 Камедыя «Туз».

ТБ3

6.00 М/ф.
7.00, 14.10, 4.00 «Доктар І.»
7.30, 18.40, 2.25 Серыял «Каханне і пакаранне».
9.30, 4.25 Дак. серыял «Па справах няпоўнагадовых».
11.20, 17.40 Дак. серыял «Справа Астахава».
12.20, 16.40 «Шчырая размова».
13.20 Серыял «Аўрора».
14.45, 1.40 Серыял «Каменская».
15.40, 22.45 «Зорныя гісторыі».
20.45 Камедыя «Лепшы сябар».
23.40 «Гісторыі вратаванныя».
0.15 Дак. фільм «Тэорыя смерці».

ТБ1000

6.10 Драма «Тысяча акраў».
8.10 Меладрама «Любімцы Амерыкі».
10.10 Камедыя «Голы кароль».
12.10 Камедыя «Дзеці сексу не перашкода».
14.10 Драма «Сакавіцкія іды».
16.00, 1.45 Баявік «Каралі Дагтаўна».
18.00 Драма «Паляванне».
20.00 Драма «Гульні страсці».
21.35, 3.45 Драма «Марыя-Антуанета».

23.45 Камедыя «Сем псіхапатаў».

ТБ1000 РУСКАЕ КІНО

6.20 Камедыя «Правадыр разнаскурых».
8.00 Меладрама «Прагулка».
9.30 Драма «Выгнанне».
12.10 Драма «Мелодыя для катрынкі».
14.45 Меладрама «Клоўны».
16.35 Драма «Злачынства і пакаранне».
18.40 Камедыя «Неідэальная жанчына».
20.20 Трылер «Стальны матылёк».
22.15 Драма «Дуброўскі».
0.30 Камедыя «Ёлкі 2».
2.20 Камедыя «Святa пад замком».
3.50 Драма «Масква».

NATIONAL GEOGRAPHIC

6.00 Найцяжэйшы ў свеце рамонт.
7.00 Гульні розуму.
8.00 Займальная навука.
9.00, 14.00, 20.00 Дзікі тунец.
10.00, 15.00 Золата Юкана.
11.00 Машыны: разабраць і прадаць.
12.00 Мегазаводы.
13.00, 19.00 Скарбашукальнікі.
16.00 Анаконда: змяя-забойца.
17.00 Экстрэмальнае падарожжа.
18.00, 3.00 Суперзбудаванні Трэцяга рэйха.
21.00, 1.00, 4.00 Гісторыя хмарачосаў.
22.00, 2.00, 5.00 Суперзбудаванні.
23.00 Паветраныя асы вайны.
0.00 У пагоні за НЛА.

DISCOVERY

8.00, 10.35 Залатая ліхаманка.
8.50 Поўны фарсаж.
9.40, 14.15, 21.35 Як гэта ўстроена?
10.10, 14.40, 21.05, 5.45 Як гэта зроблена?
11.30, 6.10 Дынама — неверагодны ілюзіяніст.
12.25, 17.25 Прапажы на продаж.
13.20, 1.55 Top Gear.
15.10, 4.55 У пагоні за класікай.
16.05, 7.05 Вялікі махінатар.
17.00 Махінатары.
18.20 Стальныя мышцы.
19.15 Каралі сталярнай справы.
20.10 Дамы на дрэвах.
22.00 Як пабудаваць суперкар.
23.00 Як уладкаваны Сусвет.
0.00 Невытлумачальнае: спецыяльныя матэрыялы.
1.00, 4.05 Каралі аўкцыёнаў.
2.50 Сапраўдныя аферысты.
3.40 Маланкавыя катастрофы.

СУБОТА, 13 СНЕЖНЯ

БЕЛАРУСЬ 1

6.45 Існасць.
7.10 Слова Мітрапаліта Паўла на дзень памяці Апостала Андрэя Першазванага.
7.20 Меладрама «Ён, яна і я».
9.00, 12.00, 15.00 Навіны.
9.10 Клуб рэдактараў.
9.50, 23.40 Серыял «Цуд». 1-я серыя.
10.50 «Пра ежу!».
11.25 Кулінарная дыпламатыя.
12.10 Гісторыі рамонту.
12.45 Ток-шоу «Здароўе».
13.25 Беларусь LIFE.
13.50 «Зорнае жыццё». «Якія пайшлі ў 2012 годзе».
15.15 Навіны рэгіёна.
15.30, 0.50 «Вялікая розніца».
17.20 Меладрама «Іншая жанчына». 1-я — 4-я серыі.
21.00 Панарама.
21.40 Меладрама «Алібі — надзея, алібі — каханне».
0.40 Дзень спорту.

БЕЛАРУСЬ 2

6.45 Фільм-казка «Салавей».
8.10 Толькі для дарослых.
8.25 М/с «Аватар: Легенда пра Аанга».
8.55 Беларуская кухня.
9.35, 21.15 Тэлебарометр.
9.40 Анімацыйны фільм «Гнамеа і Джульета».
11.05, 21.20 Серыял «Універ. Новы інтэрнат».
12.15 Капейка ў капейку.
12.55 Біятлон. Этап кубка свету. Эстафета. Жанчыны.
14.25 «Бітва экстрасэнсаў».
15.55 Вось гэта дзіва!
16.25 Біятлон. Этап кубка свету. Эстафета. Мужчыны.
18.00 «Comedy woman».
19.15 Ваша лато.
19.55 Латарэя «Пяцёрачка».
20.05 Ікра.
20.40 Кіпень.
21.00 Спортлато 6 з 49.
21.05 КЕНО.
22.30 «Сустрэча з ...» Аляксандр Ткачонак.
23.05 Серыял «Бафі — знішчальніца вампіраў».

БЕЛАРУСЬ 3

8.00, 12.45, 15.40, 0.10 «Калейдаскоп».
8.10, 12.55, 15.50 «Музычны скарб Беларусі».
8.20 «Плач пералётнай птушкі». Драма.
9.30 «Камертон». Народны артыст Расіі, рэжысёр Маскоўскага тэатра на Паўднёвым Захадзе Валерый Беляковіч.
9.55 «Маё кіно. Валерый Панамароў».
10.20 «Траянскі конь». Камедыя.
12.15 «Размаўляем па-беларуску». Тэлевіктарына.
13.05 «Ехалі ў трамваі Ільф і Пятроў». Камедыя.
14.10 «Залатавалоска». Музычная казка.
16.00 «Музеі Беларусі». Музей гісторыі слуцкіх паясоў.
16.20 «Сяргей Рагожын. З музыкі і святла...». Дак. фільм.
16.50 «Рудольфія». Кароткаметражны фільм.
17.10 Святочны канцэрт, прысвечаны заснаванню Прэзідэнцкага аркестра Рэспублікі Беларусь.
18.35 «Дыя@блог P.S.».
19.00 Серыял «Робін з Шэрвуда».
20.45 Калыханка.
21.20 «Уся каралеўская раць». Драма.
23.25 «Зорку за сцінгер». Дак. фільм.

БЕЛАРУСЬ 5

7.00 PRO спорт. Навіны.
8.00 Футбол. Ліга Еўропы УЕФА. Агляд тура.
8.55 Хакей. КХЛ. «Дынама» (Мінск) — «Авангард» (Омская вобл.).
10.45 Біятлон. Этап Кубка свету. Хохфільцэн. Спрынт. Жанчыны.
12.20 Піт-Стоп.
12.50 Свет англійскай прэм'ер-лігі.
13.20 Плаванне. Чэмпіянат свету на кароткай вадзе.
15.25 Футбол. Ліга чэмпіёнаў УЕФА. Відэачасопіс.
15.55 Хакей. Чэмпіянат Беларусі. «Нёман» (Гродна) — ХК «Гомель».
18.00 Футбол. Чэмпіянат Англіі. «Лестар» — «Манчэстэр Сіці».
20.00 Футбол. Ліга чэмпіёнаў УЕФА. Агляд гульнявога дня.
20.55 Гандбол. SEHA-ліга. «Нексе» (Харватыя) — «БГК імя Мяшкова» (Беларусь).
22.35 Формула-Е. Гран-пры Уругвая.
23.50 Футбол. Чэмпіянат Англіі. «Арсенал» — «Ньюкасл».

АНТ

7.00 «Суботняя раніца».
8.00, 9.00, 16.00, 20.30 Нашы навіны.
9.05 М/с «Смяшарыкі». Новыя прыгоды.
9.20 «Здароўе».
10.25 «Смак».
11.05 «Ідэальны рамонт».
12.05 «Разумніцы і разумнікі».
12.50 Драма «Джэйн Эйр».
15.15 «Рассмяшы коміка».
16.15, 21.00 Навіны спорту.
16.20 «Вялікія гонкі».
17.50 «100 мільёнаў».
18.45 Нацыянальная музычная прэмія «Ліра».
21.05 «Сёння вечарам».
22.50 «Што? Дзе? Калі?» у Беларусі».
0.50 Камедыя «Сястрычкі Бэнгер».

СТБ

6.20 Серыял «Студэнты 2».
7.10 Камедыя «Шалёныя грошы».
9.05 «Чыстая праца».
10.00 «Іншая краіна». «Зроблена ў Кітаі».
11.30 «Мінск і мінчане».
12.05 «Прыгоды дылетанта».
12.40 «Сакрэтныя тэрыторыі».
13.40 Маст. фільм «Гэта жанчына ў акне...».
15.20 «Ваенная тайна».
16.30, 19.30 «24 гадзіны».
16.45 «Наша справа».
17.00 «Вялікі горад».
17.35 «Сляды багоў».
18.25 «Разумней не прыдумаеш». «Белы сезон».
20.00 «СТБ спорт».
20.10 Трылер «Уцякач».
22.30 «Зорны рынг. Бітва хітоў». «ReDISCO» і Аляксандра Кастэнка супраць «Tomato Jam».
23.45 Маст. фільм «Чаму мужчыны ніколі не слухаюць, а жанчыны не ўмеюць паркавацца».
1.30 «Глядзець усім!».

МІР

6.00 М/ф.
7.45 «Зямля і неба».
8.10 «Саюзнікі».
8.35 «Сабака ў доме».
9.00 «Эксперыментатары».
9.30 «Ой, мамачкі».
10.00, 16.00 Навіны (бягучы радок).
10.15 «Любімыя акцёры».
10.40 Маст. фільм «Куфар Марыі Медычы».
12.15 Серыял «Партыя для чэмпіёнкі».
15.25 «Сабака ў доме».
16.15 Серыял «Справа была на Кубані».
23.35 Маст. фільм «Блізнюк».
1.30 Маст. фільм «Гары, гары мая зорка».
3.10 Маст. фільм «Волга-Волга».

РТР—БЕЛАРУСЬ

7.00 «Пакой смеху».
7.50 Маст. фільм «Яго каханне».
11.00, 14.00 Весткі.
11.10 «Суботнік».
11.50 «Планета сабак».
12.25 Маст. фільм «Ніколі не размаўляйце з невядомымі».
14.15 Серыял «Мора па калена».
16.10 М/ф.
16.20 «Гэта смешна».
19.00 «Карціна свету».
19.55 Надвор'е на тыдзень.
20.00 Весткі ў суботу.
20.45 «У жыцці раз бывае 60!». Юбілейны канцэрт Ігара Крутога. Частка другая.
22.55 Маст. фільм «Калі яго зусім не чакаеш».

НТБ—БЕЛАРУСЬ

6.05 Серыял «Гончыя».
6.50, 8.20 Серыял «Дарожны патруль».
8.00, 10.00, 13.00, 16.00 Сёння.
8.50 «Урачэбныя тайны плюс».
9.25 «Справа густу».
10.20 «Галоўная дарога».
10.55 «Кулінарны паядынак».
11.55 «Кватэрнае пытанне».
13.25 Серыял «Дзяржаўная абарона».
16.25 «Афганцы».
17.05 «Кантрольны званок».
18.00 «Следства вялі...».
19.00 «Цэнтральнае тэлебачанне».
20.05 «Новыя рускія сенсацыі».
21.10 «Ты не паверыш!».
22.15 «Ген п'янства».
23.30 Серыял «Каўбоі».
1.05 «Мужчынская годнасць».

8 КАНАЛ

9.00, 13.25, 19.00, 21.00, 23.30 «Надвор'е».
9.05 Тэлепрагноз.
9.10 «Мультпарад».
9.25 Серыял «Лялечны дом».
11.00 «Даведнік па краінах і кантынентах».
11.10 Трылер «Дні мінулай будучыні».
13.30 Трылер «Законапаслухмяны грамадзянін».
15.20 «Кінаблакнот».
15.30 «Тэлемагазін».
16.00 «Адшукваецца адпачынак».
16.35 Камедыя «Формула кахання».
18.10 Серыял «Эўрыка».
19.05 Трылер «127 гадзін».
20.50 «Вечарніца».
21.10 «Фэшн is my прафэшн».
21.20 Трылер «Саветнік».

ВТБ

6.00, 6.00 "PLAY".
8.00 "Галоўныя людзі».
8.30 М/ф «Смяшарыкі».
9.00 Серыял «Татавы дочкі. Нявесты».
10.00, 2.00 «Турбаміксер».
12.00 «Сябры на кухні».
12.30 Серыял «Карклёк — птушка пеўчая».
15.00 Баявік «13-ы раён».
17.00, 23.00 Скетч-шоу «Даеш моладзь».
17.30 «Уральскіх пельмені».
19.00 Скетчком «Сям'я 3D».
20.30 Драма «Бунтарка».
23.30 «Без вежы».
0.30 «Лаві момант».
1.00 «Нерэальная гісторыя».
1.30 «Людзі ХЭ».
5.00 «Спаткане з густам».

КУЛЬТУРА

6.30 «Еўраньюс».
10.00 Маст. фільм «Будні і святы Серафімы Глюкінай».
12.25 Дак. фільм «Аліса Фрэйндліх. Няма тлумачэння ў цуду».
13.15 Вялікая сям'я. Барыс Шчарбакоў.
14.10 Да 100-годдзя пачатку Першай сусветнай вайны. Дак. серыял «Нефрантавыя нататкі».
14.35 Да 80-годдзя з дня нараджэння Віктара Папова. «Пра час і пра сябе».
15.15 Канцэрт Вялікага дзіцячага хору УДТРК. Маст. кіраўнік Віктар Папоў.
15.45 Дак. фільм «Імяслаўскія спрэчкі. З гісторыі рускага манаства на Афоне».
16.30 Успамінаючы Аляксандра Патапава. Спектакль Малога тэатра «Рэвізор».
19.40 Да 90-годдзя з дня нараджэння акцёра. «Радж Капур. Таварыш бадзяга».
20.20 Фільм-легенда «Бадзяга».
23.10 «Белая студыя». Рэйф Файнс.
23.50 Кіно на ўсе часы. Маст. фільм «Снягі Кіліманджара».
1.50 М/ф для дарослых «Камунальная гісторыя».
1.55 Дак. фільм «Тайна белага ўцекача».
2.40 «Сусветныя скарбы культуры».

НАСТАЛЬГІЯ

6.00 «Відавочнае—неверагоднае». 1983 год.
7.15 Фільм-канцэрт «Мелодыі і рытмы маладосці». 1980 год.
7.40 Тэлеспектакль «Алена і Штурман». 1992 год.
8.40 М/ф «Кошчын дом».
9.00, 15.00, 3.00 «Мінулы час».
10.00, 4.00 «Народжаныя ў СССР».
11.00, 5.00 «Песня-90».
12.00 Дак. фільм «Камунальна».
13.00 «Спявае Валерый Лявонцьеў». 1988 год.
13.30 Тэлефільм «Следства вядуць знаткі». 1982 год.
16.00 «Колба часу».
17.00 «Кінапанарама». Фрагменты выпускаў 1981—1988 гадоў.
18.00 «Ранішняя пошта». 1988 год.
18.30 «Што? Дзе? Калі?». 1990 год.
20.05 «Аўтапартрэт. Лілія Амарфій». 1986 год.
21.00 Мюзікл «Тайна Снежнай Каралевы». 1-я серыя.
22.20 «Добрай ночы», цёткі і дзядзькі!». Незвычайнае навагоднае шоу. 1990 год.
23.10 «Музыка ў эфіры». Зоркі англійскага рока. 1994 год.
0.00 «Камера глядзіць у свет». 1984 год.
1.15 Канцэрт замежнай эстрады.
1.40 Тэлеспектакль «Дон-Карлас». 1980 год. 2-я частка.

EUROSPORT

3.15 WATTS.
10.30 Скачкі на лыжах з трампліна. Кубак свету. Кваліфікацыйны раўнд.
11.15, 14.30 Горныя лыжы. Кубак свету. Мужчыны.
12.30, 15.30 Горныя лыжы. Кубак свету. Жанчыны.
13.00 Біятлон. Кубак свету. Жаночая эстафета.
16.30 Біятлон. Кубак свету. Мужчыны. Эстафета.
18.00 Скачкі на лыжах з трампліна. Кубак свету.
20.00 Конны спорт. Ла Карона.
22.15, 2.00 Конны спорт. Скачкі.
22.30 Снукер. Еўрапейскі тур.
2.15 Настольны тэніс.

КАМЕДЫЯ

6.00, 10.05, 3.10 Серыял «Шчаслівыя ў разводзе».
6.55 Прыгоды «Фантамас».
8.40 Камедыя «Госць».
10.35, 14.30, 17.30, 22.00 Серыял «Месяцовы хлопчык».
11.00 Камедыя «Закахацца ў нявесту брата».
12.45 Мюзікл «Двайныя непрыемнасці».
15.20 Камедыя «Па той бок».
17.05, 20.00, 21.45, 22.50, 0.55, 2.50, 5.40 Скетчком «Паміж намі».
18.20 Камедыя «Вучань Дзюкабю».
20.20 Камедыя «Дом з прыколамі».
23.10 Камедыя «Высакашаноўны джэнтльмен».
1.15 Камедыя «Ізноўгуд, або Каліф на гадзіну».
4.00 Камедыя «Мужчыны ў вялікім горадзе».

ТБ3

6.00 М/ф.
10.00, 5.15 «Дом дагары нагамі».
11.00 «Хронікі маскоўскага быту».
11.55 «Гісторыі выратавання».
12.30 Маст. фільм «Нябесныя ластаўкі».
15.00, 1.50 Дак. фільм «Аляксандр Малінін. Голас душы».
16.35 «Свая праўда».
17.40 Дак. фільм «Так рана... Так позна».
19.15 «Даўно не бачыліся!».
20.30 Маст. фільм «Неадэкватныя людзі».
22.30 Маст. фільм «Забойствы ў Оксфардзе».
0.20 Серыял «Сакрэтныя матэрыялы».
3.05 Маст. фільм «Нябесныя ластаўкі».

ТБ1000

6.10 Камедыя «Голы кароль».
8.10, 2.00 Баявік «Легенда Зора».

10.30 Баявік «Каралі Дагтаўна».
12.30 Драма «Калі я памірала».
14.30 Камедыя «Парыж—Манхэтэн».
16.05 Драма «Марыя-Антуанета».
18.15 Драма «Глыбокае сіняе мора».
20.00 Камедыя «Кошкі-мышкі».
22.05 Драма «Палёт даўжынёю ў жыццё».
23.55 Трылер «Невідзімка».
4.30 Камедыя «Сцюарт Літл 2».

ТБ1000 РУСКАЕ КІНО

6.20 Баявік «Сіндром шахматыста».
10.10 М/ф «Пра Фядотастральца, удалога малайца».
11.40 Камедыя «Саламяны капялюшык».
14.20 Прыгоды «Вяртанне мушкецёраў, або Скарбы кардынала Мазарыні».
16.50 Камедыя «Навагодняя жонка».
18.35 Камедыя «Практыкаванні ў выдатным».
20.20 Драма «Старэйшая жонка».
22.30 Камедыя «Лёгкі на паміне».
0.40 Камедыя «Ёлкі 3».
2.15 Драма «Мелодыя для катрынкі».
4.45 Меладрама «Прагулка».

NATIONAL GEOGRAPHIC

6.00 Найцяжэйшы ў свеце рамонт.
7.00 Старацелі.
8.00 Незвычайныя здабычы.
9.00 Навука будучыні.
10.00 Космас: Прастора і час.
11.00 Гульня ў лікі.
12.00 Больш чым фокусы.
13.00 Нямецкая армія Чэрчыля.
14.00 Апакаліпсіс: Другая сусветная вайна.
15.00 Палярны мядзведзь.
16.00 Дзікія жывёлы Поўначы.
17.00 Суперзбудаванні.
18.00 Навуковыя недарэчнасці.
21.00, 1.00, 4.00 90-я: дзесяцігоддзе, якое нас аб'ядала.
23.00, 3.00 Кіраванне натоўпам.
0.00 Картачны фокуснік.

DISCOVERY

8.00 Як гэта ўстроена?
8.25, 15.35 У пагоні за класікай.
9.15 Аляска: сям'я з лесу.
10.10, 3.40 Голыя і напалохавыя.
11.05 Дамы на дрэвах.
12.00, 7.05 Паляўнічыя на рэліквіі.
12.50, 22.00 Склады: бітва ў Канадзе.
13.45, 6.10 Дарога да прыбытку.
14.40 Хуткія і гучныя.
16.30 Легендарны аўтамабіль.
17.25 Поўны фарсаж.
23.00 Дзённікі вялікай вайны.
0.00 Трой.
1.00 Як уладкаваны Сусвет.
1.55 Як пабудаваць суперкар.
2.50 Каралі сталярнай справы.
4.30 Стальныя мышцы.
5.20 Маланкавыя катастрофы.
5.45 Як гэта зроблена?

■ А вы ведалі?

75 ГАДОЎ ЗАХАПЛЕННЯ

У канцы восені 1939 года ў Нью-Ёрку адбылася падзея, якая перавярнула жыццё прадстаўніц прыгожага полу. Сусветна вядомы хімічны канцэрн DuPont прэзентаваў новы сінтэтычны матэрыял — нейлон. Не прайшло і года, як у продажы з'явіліся панчохі з нейлону, а былыя фаварыты — тэхнічна недасканалыя шаўковыя панчохі — сышлі ў нябыт. З таго часу прайшло 75 гадоў, а панчохі і цяпер займаюць важнае месца ў жаночых гардэробах і фантазіях мужчын.

У лабараторыях DuPont у 1938 годзе скончылася распрацоўка новага сінтэтычнага матэрыялу, якая суправаджалася актыўнай рэкламнай кампаніяй. Вынайдзены Улесам Каразэрсам нейлон здзейсніў прарыў у тэкстыльнай галіне. У выніку кампанія DuPont, супрацоўнікам якой быў гэты вучоны, узбагацілася на мільярды долараў.

Трэба сказаць, з'яўленне такога тавару выклікала ў амерыканак каласальную цікавасць, але ў першыя месяцы панчохі былі даступныя толькі для супрацоўніц кампаніі-вытворцы. Раней панчохі выраблялiся з натуральнага шоўку, і ў рамках магутнай рэкламнай кампаніі сенсацыйнай навінкі амерыканкам тут жа тлумачылі: «Насіць панчохі з шоўку замест нейлонавых — гэта ўсё роўна, што аддаць перавагу каню замест аўтамабіля». І сапраўды, у адрозненне ад шаўковых, нейлонавыя панчохі добра цягнуліся, не гублялі формы, не спаўзалі і не моршчыліся, вытрымлівалі пераносілі мароз і вільгаць. Хіба маглі жанчыны ўстаяць?

Упершыню нейлонавыя панчохі паступілі ў продаж у канцы кастрычніка ў адным з універмагаў Вілмінгтона (штат Дэлавэр), стварыўшы неверагодны ажыятаж сярод пакупніц, хоць і каштавалі ўдвая даражэй за шаўковыя. А продажы панчох у Амерыцы пачаліся 15 мая 1940 года, справакаваўшы гіганцкія чэргі. Некаторыя шчаслівыя ўладальніцы навінкі надзявалі тут жа на вуліцы. Толькі за першы дзень у Нью-Ёрку прадалі 780000 пар. Да канца 1940 года аб'ём продажу дасягнуў 3 мільёнаў пар, прычым попыт прыкметна пераўзышаў прапанову.

У 1941 годзе ў сувязі з патрэбамі Другой сусветнай вайны вытворчасць нейлону накіравалі на выраб парашутаў, адзення і розных матэрыялаў для арміі. Нейлонавыя панчохі сталі вялікай рэдкасцю. Аднак жаданне жанчын прытрымлівацца моды і выглядаць эфектна аказалася мацней за

цяжар падзей тых гадоў, і было знойдзена выйсце: панчохі можна было… маляваць! Іх рабілі з дапамогай лаку, а цёмны аловак вымалёўваў знакамітае «шво ззаду». Менавіта той выпадак, калі «прыгажосць патрабуе ахвяр», а таксама часу і спецыяльных навыкаў. Лак для гэтых мэт адпаведна, выраблялі ў прамысловых маштабах. Пасля заканчэння вайны ўвосень 1945 года «рэвалюцыйны тавар» зноў з'явіўся ў крамах, і зноў жанчыны гадзінамі стаялі ў чэргах, каб яго набыць. Таксама для продажу панчох сталі з'яўляцца спецыяльныя аўтаматы, якія прадстаўніцы прыгожага полу палічылі геніяльным вынаходніцтвам.

Падрыхтаваў Іван КУПАРВАС.

Zамор'е

АМАТАР СЭНДВІЧАЎ... У ЛОЖКУ

Амерыканскія таблоіды пішуць пра тое, што маладая жонка славутага акцёра Джорджа Клуні (так, нарэшце ён ажаніўся!) у шаленстве ад яго старых звычак.

Як стала вядома, Клуні любіць пажаваць перад сном прама ў ложку. А Амалі настолькі надакучыла спаць у крошках, што яна паставіла жорсткую ўмову — ніякіх перакусаў у пасцелі!

— Многія хлопцы ядуць у ложку, і Клуні не выключэнне, — паведаміла крыніца з асяроддзя зорнай пары. — Але Джордж надаўна скардзіўся сябрам: ён вельмі ўзрушаны тым, што Амаль лічыць яго маленькую слабасць шкоднай звычкай. Але Джордж прыняў захады, каб каханая не застукала яго на месцы злачынства. Ён стаў хаваць ад яе і даядаць свае бутэрброды або чыпсы ў ванным пакоі і ў гардэробнай!

НЕ ТУРБАВАЦЬ!

Студэнтка з Нью-Ёрка прыдумала партатыўную прыладу для часовай ізаляцыі ад навакольнага свету. Вынаходка Эдэн Лью — гэта вялікі кокан з тканіны, які апранаецца на верхнюю частку цела па прынцыпе капюшона. Амерыканка назвала прыладу Nutshell (англ. «шкарлупіна арэха»).

Як распавяла Лью, ідэя стварэння Nutshell прыйшла ёй у галаву падчас яды, калі яна разважала пра каштоўнасць часу і яго рацыянальнае выкарыстанне. Канструкцыя, паводле слоў аўтаркі, была створана, каб «блакаваць усе раздражняльнікі і сфакусіравацца на ежы, разважаннях, медытацыі або сне». У той жа час Nutshell будзе служыць сігналам для навакольных, што чалавеку, які знаходзіцца ўнутры, у гэты момант неабходны адзінота і адпачынак.

ВЫКРАДАЛЬНІКІ КАЛЯСАК

Паліцэйскія Парыжа затрымалі сямейную пару і іх 15-гадовую дачку па падазрэнні ў выкраданні за год каля 330 дзіцячых калясак. Сям'я ўчыняла крадзяжы ў некалькіх акругах сталіцы і Дыснэйлэндзе. Потым скрадзеныя каляскі прадавалі ў інтэрнэце.

Адзін з менеджараў парыжскай крамы дзіцячых рэчаў распавёў, што апошнія два гады вялікая колькасць бацькоў сталі скардзіцца на крадзеж калясак. У продаж нават паступілі спецыяльныя ланцугі з замкамі для іх блакіравання. Крыніца ў паліцыі паведаміла, што пошукі былі ўскладнены тым, што, у адрозненне ад аўтамабіляў, ведамства не валодае базай усяго «дзіцячага транспарту». Якое пакаранне пагражае сям'і, не ўдакладняецца.

Падрыхтаваў Іван КУПАРВАС

НЯДЗЕЛЯ, 14 СНЕЖНЯ

БЕЛАРУСЬ 1

7.15 **Меладрама «Алібі — надзея, алібі — каханне».**
9.00, 12.00, 15.00 Навіны.
9.10 Арсенал.
9.40, 0.15 **Серыял «Цуд».**
10.45 «Пра ежу!».
11.25 XXL WOMAN TV.
12.10 Навіны. Цэнтральны рэгіён.
12.35 «Зона Х». Вынікі тыдня.
13.10 Тайны следства.
13.50 Каробка перадач.
14.30 Eurovision. Вынікі тыдня.
14.50, 22.15 Вялікае тэлебачанне.
15.15 Твой горад.
15.30 Вакол планеты.
16.20 «Вялікі рэпартаж».
16.55 Я магу!
17.15 **Меладрама «Лясное возера».**
19.05 **Камедыя «Начны госць».**
21.00 Галоўны эфір.
21.55 Навіны надвор'я.
22.25 **Меладрама «Ён, яна і я».**

БЕЛАРУСЬ 2

6.55 Вышэй за дах.
7.25 **Анімацыйны фільм «Гнамеа і Джульета».**
8.40 М/с «Аватар. Легенда пра Аанга».
10.00 «Fitnews».
10.35 «Зразумець і абясшкодзіць».
11.15, 20.20 Тэлебарометр.
11.20, 21.20 **Серыял «Універ. Новы інтэрнат».**

12.30 «Турыст».
13.25 Біятлон. Этап кубка свету. Гонка пераследу. Жанчыны.
14.20 **Серыял «Мама — дэтэктыў».**
16.25 Біятлон. Этап кубка свету. Гонка пераследу. Мужчыны.
17.20 **Фантастыка «Драпежнік 2».**
19.30 Суперлато.
21.00 Спортлато 5 з 36.
21.05 КЕНО.
22.35 Ток-шоу «Перазагрузка».
23.20 Футбол. Ліга чэмпіёнаў УЕФА.
23.50 Футбол. Ліга Еўропы УЕФА.
0.45 «Сустрэча з ...» Аляксандр Ткачонак.

БЕЛАРУСЬ 3

8.00, 11.55, 16.40, 0.40 «Калейдаскоп».
8.10, 12.10, 16.50 «Музычны скарб Беларусі».
8.20 **Серыял. «Робін з Шэрвуда».**
10.00 «Подых струн». Музычная праграма. Госць: Валянцін Каваліў.
10.40 «Наперад у мінулае».
11.05 Хіт-парад. «Сто песень для Беларусі».
12.15 «Дзелавыя людзі». Гістарычныя сталіцы дзелавой ініцыятывы.
12.35 «Зорку за сцінгер». Дак. фільм.
13.20 **«Бусляня». Кароткаметражны фільм.**
14.00 Ж. Бізэ. «Кармэн». Опера Нацыянальнага акадэмічнага Вялікага тэатра оперы і балета Беларусі.
17.00 «Старыя казкі». Гісторыя стварэння фільма «Асенні падарунак фей».
17.25 **«Асенні падарунак фей». Дзіцячы фільм.**
18.40, 22.40 «Культасвета».
19.15 **«Звычайны злачынца». Камедыя.**
20.45 Калыханка.
21.15 Музыка Георгія Свірыдава.
23.15 Янка Купала. «Паўлінка». Спектакль Нацыянальнага акадэмічнага драматычнага тэатра імя Янкі Купалы.

БЕЛАРУСЬ 5

7.00 PRO спорт. Навіны.
8.00 Хакей. Чэмпіянат Беларусі. «Нёман» (Гродна) — ХК «Гомель».
9.55 Біятлон. Этап Кубка свету. Хохфільцэн. Эстафета. Мужчыны.
11.35 Біятлон. Этап Кубка свету. Хохфільцэн. Эстафета. Жанчыны.
13.05 Гандбол. SEHA-ліга. «Нексе» (Харватыя) — «БГК імя Мяшкова» (Беларусь).
14.35 Формула-Е. Гран-пры Уругвая.
15.50, 23.00 Біятлон. Этап Кубка свету. Хохфільцэн. Гонка пераследу. Жанчыны.
16.50 Хакей. КХЛ. «Дынама» (Мінск) — «Барыс» (Астана).
19.10 Футбол. Чэмпіянат Англіі. «Манчэстэр Юнайтэд» — «Ліверпуль».
21.05 Футбол. Чэмпіянат Англіі. «Суёнсі» — «Тотэнхэм».
23.00 Біятлон. Этап Кубка свету. Хохфільцэн. Гонка пераследу. Жанчыны.
23.55 Біятлон. Этап Кубка свету. Хохфільцэн. Гонка пераследу. Мужчыны.

АНТ

7.00 «Нядзельная раніца».
8.00, 9.00, 16.00 Нашы навіны.
9.05 Нядзельная пропаведзь (з субцітрамі).
9.20 М/с «Смяшарыкі. ПІН-код».
9.35 «Бесталковыя нататкі».
9.55 «Пакуль усе дома».
10.40 «Фазэнда».
11.10 «ТБ-таксі».
11.35 «Брэйн-рынг».
12.40 «Легенды Live».
13.25 «Тэорыя змовы».
14.20 «Я люблю Беларусь».
15.30, 16.20 «ДОстояние РЕспублики».
16.15 Навіны спорту.
18.05, 21.05 «Ледніковы перыяд».
20.00 Контуры.
22.00 Міжнародны конкурс прыгажосці « Міс Свету-2014».
23.50 «Што? Дзе? Калі?».

СТБ

6.20 **Серыял «Студэнты 2».**
7.10, 17.45 «Аўтапанарама».
7.40 **Трылер «Уцякач».**
10.00 «Вялікае снеданне».
10.45 «Тэрыторыя памылак».
12.25 «Прывітанне, доктар».
13.00 «Тайны свету».
14.05 **Маст. фільм «Дзяржаўны злачынец».**
16.00 «Цэнтральны рэгіён».
16.30 «24 гадзіны».
16.50 Канцэрт Міхаіла Задорнава.
18.15 «На тым жа месцы ў той жа час».
19.30 «Тыдзень».
20.40 **Маст. фільм «Маленькі вялікі салдат».**
22.35 «Пякельная кухня-2».
23.55 **Маст. фільм «Чорныя матылькі».**
1.35 «Вялікія тайны».

МІР

6.00 «Мільён пытанняў пра прыроду».
6.15 М/ф.
9.05 «Ведаем рускую».
10.00, 16.00 Навіны (бягучы радок).
10.15, 2.45 **Маст. фільм «Сангам».**
13.40 «Нітка да ніткі».
14.05 **Маст. фільм «Блізнюк».**
16.15, 22.40 **Серыял «Дзяжурны анёл».**
21.00 «Разам».
1.00 **Маст. фільм «Сем нявест яфрэйтара Збруева».**

РТР—БЕЛАРУСЬ

7.00 «Пакой смеху».
7.30 **Маст. фільм «Калі яго зусім не чакаеш».**
11.00, 14.00 Весткі.
11.15 «Сам сабе рэжысёр».
12.10 «Смехапанарама».
12.40 «Ранішняя пошта».
13.20 «У свеце жывёл».
14.15 «Кулінарная зорка».
15.10 **Маст. фільм «Двое ў новым доме».**
16.45 **Маст. фільм «Формула шчасця».**
18.35 «Смяяцца дазваляецца».
20.00 Весткі тыдня.
21.55 «Вясельны вечар».
23.45 **Маст. фільм «Карункі».**

НТВ—БЕЛАРУСЬ

6.05 **Серыял «Гончыя».**
6.50, 8.20 **Серыял «Дарожны патруль».**
8.00, 10.00, 13.00, 16.00 Сёння.
8.50 «Медыцынскія тайны».
9.25 «Ядзім дома».
10.20 «Першая перадача».
11.05 «Цуд тэхнікі».
11.50 «Дачны адказ».
13.20 **Серыял «Дзяржаўная абарона».**
16.20 **Серыял «Марскія д'яблы. Смерч».**
18.10 Надзвычайнае здарэнне. Агляд за тыдзень.
19.00 «Сёння. Вынікова праграма».
20.10 **Трылер «Расплата».**
0.25 «Нона і Слава. Жорсткі раман».

8 КАНАЛ

9.00, 12.40, 19.05, 21.00, 23.20 «Надвор'е».
9.05 «Мультпарад».
10.00 «Адшукваецца адпачынак».
10.35 **Драма «Пералом».**
12.45 **Камедыя «Пастка».**
14.45 **Трылер «Сярод белага дня».**
16.20 «Вясельны пярэпалах».
16.50 «МакаShow».
17.00 «Сёння клюе».
17.30 «Тэлемагазін».
18.10 **Серыял «Эўрыка».**
19.10 **Баявік «Прыстанак зла. Адплата».**
20.50 «Вечарніца».
21.05 **Трылер «Улада страху».**

ВТБ

6.00, 6.00 «PLAY».
8.30 М/ф «Смяшарыкі».
9.00 Серыял «Татавы дочкі. Нявесты».
10.00, 2.00 «Турбаміксер».
12.00 «Паспець за 24 гадзіны».
13.00 «Тайны цела».
13.30 «Тайны ежы».
14.00 «Кіно ў дэталях».
15.00 Скетчком «Сям'я 3D».
16.30 Драма «Бунтарка».
19.00 «Уральскія пельмені».
20.30 Камедыя «Вельмі рускі дэтэктыў».
23.30 «Нерэальная гісторыя».
0.00 «Людзі ХЭ».
0.30 «Лаві момант».
1.00 «Без вежы».
5.00 «Спатканне з густам».

КУЛЬТУРА

6.30 «Еўраньюс».
10.00 «Звычайны канцэрт».
10.35 Маст. фільм «Дзень вяселля давядзецца ўдакладніць».
12.05 «Легенды сусветнага кіно». Якаў Пратазанаў.
12.35 «Расія, любоў мая!». «Стараверы Краснаярскага краю».
13.00 Да юбілею Зоі Зялінскай. Залатая калекцыя тэлебачання. Шынок «13 крэслаў».
14.20 «Пешшу...» Масква — Дзмітраў.
14.50 «Што рабіць?».
15.35 «Хто там...».
16.05 Дак. фільм «З Патрыярхам на Афоне».
16.45 Дак. фільм «Тайна белага ўцекача».
17.30 Геніі і ліхадзеі. Уінстан Чэрчыль.
18.00 «Кантэкст».
18.40 Адзе Якушавай і Юрыю Візбару прысвячаецца... Канцэрт аўтарскай песні ў Дзяржаўным Крамлёўскім палацы.
19.55, 1.55 «Шукальнікі». «Тайна Парэцкай званіцы».
20.45 Да 70-годдзя Вялікай Перамогі. «Вайна на ўсіх адна».
21.00 Маст. фільм «Попел і дыямент».
22.40 Успамінаючы Аляксея Дзявотчанку. «Паслухайце!».
23.35 «Шэдэўры сусветнага музычнага тэатра». Опера Вінчэнца Беліні «Самнамбула».
2.40 «Сусветныя скарбы культуры».

НАСТАЛЬГІЯ

6.00 Дак. фільм «Камуналка».
7.00 «Спявае Валерый Лявонцьеў». 1988 год.
7.30 Тэлефільм «Следства вядуць знатакі». 1982 год.
9.00, 3.00 «Мінулы час».
10.00 «Колба часу».
11.00 «Кінапанарама». Фрагменты выпускаў 1981—88 гадоў.
12.00 «Ранішняя пошта». 1988 год.
12.30 «Што? Дзе? Калі?». 1990 год.
14.05 «Аўтапартрэт. Лілія Амарфій». 1986 год.
15.00, 21.20 Мюзікл «Тайна Снежнай Каралевы».
16.20 «Добрай ночы», цёткі і дзядзькі!». Незвычайнае навагодняе шоу. 1990 год.
17.10 «Музыка ў эфіры». Зоркі англійскага рока. 1994 год.
18.00 «З самай раніцы». «Дзіцячыя сённяшнія навіны». 1990 год.
19.00 Аўтарскі вечар кампазітара В. Баснера і паэта М. Матусоўскага. 1984 год.
20.10 Музычны фільм-рэвю «Бушуе «Маргарыта». 1970 год.
22.30 «Праграма А». «Мастацтва відэакліпа». 1990 год.
0.00 «Відавочнае—неверагоднае». 1983 год.
1.15 Фільм-канцэрт «Мелодыі і рытмы маладосці». 1980 год.
1.40 Тэлеспектакль «Алена і Штурман». 1992 год.
2.40 М/ф «Кошчын дом».
4.00 «Народжаныя ў СССР».
5.00 «Песня-90». 4-я частка.

EUROSPORT

3.15, 16.30, 21.00 Скачкі на лыжах з трампліна. Кубак свету.
10.30 Біятлон. Кубак свету. Мужчыны. Эстафета.
11.15, 14.15 Горныя лыжы. Кубак свету. Мужчыны.
12.30, 15.30 Горныя лыжы. Кубак свету. Жанчыны.
13.30 Біятлон. Кубак свету. Жанчыны. Гонка праследавання.
18.15, 22.15 Біятлон. Кубак свету. Мужчыны. Гонка праследавання.
19.00, 23.00 Снукер. Еўрапейскі тур.
1.00 Конны спорт. Вялікі шлем.
2.30 Настольны тэніс. Фінал.

КАМЕДЫЯ

6.00, 3.10 Серыял «Шчаслівыя ў разводзе».
6.30, 10.00, 14.30, 17.30, 22.00 Серыял «Месяцовы хлопчык».
6.55 Камедыя «Госць».
8.25 Мюзікл «Двайныя непрыемнасці».
10.45 Камедыя «Па той бок».
12.25, 17.10, 19.55, 21.40, 22.50, 0.55, 2.50, 5.40 Скетчком «Паміж намі».
12.45 Камедыя «Вучань Дзюкабю».
15.20 Камедыя «Высокашаноўны джэнтльмен».
18.20 Камедыя «Дом з прыколамі».
20.20 Фэнтэзі «Прывід з шафёрам».
23.10 Камедыя «Прынц і танцоўшчыца».
1.15 Камедыя «Закахацца ў нявесту брата».
4.05 Камедыя «Ізноўгуд, або Каліф на гадзіну».

ТБ3

6.00 М/ф.
9.45 «Дом дагары нагамі».
10.45 «Паненка і кулінар».
11.20, 1.55 Серыял «Тайны следства».
14.55 «Жонка. Гісторыя кахання». Алена Ханга.
16.15 «Сто пытанняў даросламу». Данііл Співакоўскі.
17.10 «Без падману».
18.05 «Доказ віны».
18.40 Маст. фільм «Мядовы месяц у Лас-Вегасе».
20.30 Маст. фільм «Белая графіня».
22.50 «Асцярожна, махляры!».
23.20 «Часова даступны». Станіслаў Гаваркухін.
0.20 Серыял «Сакрэтныя матэрыялы».

ТБ1000

6.20 Камедыя «Мой маленькі анёл».
8.20, 14.10 Камедыя «Кошкімышкі».
10.30, 16.10 Трылер «Невідзімка».
12.40 Камедыя «Сцюарт Літл 2».

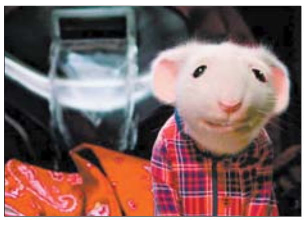

18.20 Драма «Гульні страсці».
20.00 Баявік «Прывідны гоншчык».
22.10 Камедыя «Сем псіхапатаў».
0.10 Драма «Паляўнічы».
2.00 Баявік «Вялікі куш».
4.00 Камедыя «Наглядзеўшыся дэтэктываў».

ТБ1000 РУСКАЕ КІНО

6.20 Драма «Масква».
9.10 Камедыя «Навагодняя жонка».
11.00 Драма «Райскія птушкі».
12.50 Камедыя «Іван Броўкін на цаліне».
14.35 Камедыя «Ёлкі 2».
16.25 Камедыя «Ёлкі 3».
18.10 Камедыя «Лёгкі на паміне».
20.20 Камедыя «З Новым годам, мамы!».
22.00 Трылер «Стальны матылёк».
0.10 Баявік «Васьмёрка».
2.00 Драма «Гульні матылькоў».
4.00 Фантастыка «Цяжка быць богам».

NATIONAL GEOGRAPHIC

6.00 Найцяжэйшыы ў свеце рамонт.
7.00 Старацелі.
8.00 Незвычайныя здабычы.
9.00 Навука будучыні.
10.00 Космас: Прастора і час.
11.00 Гульня ў лікі.
12.00, 20.00, 23.00, 3.00 Больш чым фокусы.
13.00 Прызнанні нацыстаў.
14.00 Апакаліпсіс: Другая сусветная вайна.
15.00 У глыбінях Ледавітага акіяна.
16.00 Дзікія жывёлы Поўначы.
17.00 Гісторыя хмарачосаў.
18.00 Кіраванне натоўпам.
19.00 Картачны фокуснік.
21.00, 1.00, 4.00 Сакрэтныя матэрыялы старажытнасці.

DISCOVERY

8.00 Як гэта ўстроена?
8.25 Склады: бітва ў Канадзе.
9.15, 21.05 Караль сталярнай справы.
10.10 Скаваныя.
11.05, 1.00 Стальныя мышцы.
12.00, 15.35, 17.25, 23.00 Трой.
12.50 Як уладкаваны Сусвет.
13.45 Дзённікі вялікай вайны.
14.40, 22.00 Не спрабуйце паўтарыць.
16.30, 0.00, 3.40 Невытлумачальнае: спецыяльныя матэрыялы.
20.10, 4.30 Дамы на дрэвах.
1.55, 6.10 Легендарны аўтамабіль.
2.50 Аляска: сям'я з лесу.
5.20 Маланкавыя катастрофы.
5.45 Як гэта зроблена?
7.05 Хуткія і гучныя.

Центр Промышленной Оценки

- Организация аукционов
- Оценка всех видов имущества

ИЗВЕЩЕНИЕ О ПРОВЕДЕНИИ АУКЦИОНА

ЗАО «Центр промышленной оценки» (организатор аукциона) по поручению ОАО «Трест Белтрансстрой» (продавец) проводит повторный открытый аукцион по продаже следующего имущества:

ЛОТ № 1: изолированное помещение административного назначения, инвентарный номер **100/D-64620, общ. пл. 447,2 кв.м,** расположенное по адресу: Республика Беларусь, Брестская область, **г. Брест, ул. Менжинского, д. 30,** в т.ч. компьютерная сеть, теплосчетчик ТЭМ-05м-1 ДУ 32; теплосчетчик ТС-05. **Начальная цена с НДС – 3 208 632 000 бел. руб.**

Объекты недвижимости (Лоты №№ 2–6), расположенные по адресу: г. Брест, ул. Карасева, 100:

ЛОТ № 2: Повышенный путь (протяженность 355,1 м), инвентарный номер 100/С-60978 (в т.ч. верхнее строение пути, бетонная площадка, подпорная стена, ж/б забор). **Начальная цена с НДС – 6 294 150 720 бел. руб.**

ЛОТ № 3: Здание административно-хозяйственное (бытовые помещения на 90 человек), общ. пл. 410,7 кв.м; инв. № 100/С-47319. **Начальная цена с НДС – 1 942 393 920 бел. руб.**

ЛОТ № 4: Механическая мастерская, общ. пл. 968,5 кв.м, инв. № 100/С-47329 (в т.ч. покрытие из бетонных плит, ограждение из ж/б плит на ж/б столбах, покрытие бетонное, ограждение из ж/б плит, трое металлических ворот). **Начальная цена с НДС – 2 233 584 960 бел. руб.**

ЛОТ № 5: Гараж автоколонны, общ. пл. 798,2 кв.м (в т.ч. покрытие бетонное, эстакада монолитная ж/б), инв. № 100/С-47340; Здание для хранения материалов (кладовки), общ. пл. 200 кв.м, инв. № 100/С-47334. Начальная цена с НДС – 2 630 118 720 бел. руб.

ЛОТ № 6: Помещение хозяйственного назначения, общ. пл. 34 кв.м, инв. №: 100/С-73106. Начальная цена с НДС – 143 797 440 бел. руб.

ЛОТ № 7: Здание склада металла, общ. пл. 208,3 кв.м, инвентарный номер 350/С-46920; **здание прирельсового склада, общ. пл. 348,6 кв.м,** инвентарный номер 350/С-46921, расположенные по адресу: **г. Гомель, ул. Шоссейная, 9. Начальная цена с НДС – 240 922 109 бел. руб.**

Задаток 10% от начальной цены лота перечисляется: резидентами РБ на р/с № 3012343260010; нерезидентами РБ в валютном эквиваленте по курсу Нацбанка РБ на дату платежа на в/с: в долларах США (USD) – 3012343265044; в российских рублях (RUB) – 3012343265028; в ЦБУ № 507 г. Минска ОАО «Белинвестбанк», БИК 153001739, УНП 191021390, получатель платежа ЗАО «Центр промышленной оценки».

Предыдущие извещения о проведении аукциона опубликованы в газете «Рэспубліка» от 31.10.2014 (Лоты №№ 1–6); в газете «Звязда» от 12.11.2014 (Лот № 7).

Оплата за предмет аукциона (лот) производится в порядке, предусмотренном в договоре купли-продажи, который должен быть подписан в течение 5 (пяти) рабочих дней после проведения аукциона.

Порядок проведения аукциона, оформления участия в аукционе, а также определения лица, выигравшего аукцион, оговорен в условиях его проведения, размещенных на сайте организатора торгов **www.cpo.by.**

Аукцион состоится **15.12.2014 г.** в **9.30** по адресу: **г. Минск, ул. Советская, 8.** Заявления на участие и необходимые документы принимаются по **12.12.2014 г.** до **17.00** по адресу: **г. Минск, ул. Мележа, д. 5/2, офис. 1703.**

Тел.: +375 17 280 36 37; 8029 183 69 71. www.cpo.by. E-mail: auction@cpo.by

Вниманию акционеров ОАО «Белсолод»

16 декабря 2014 г. по адресу: г. Иваново, ул. Полевая, 32
СОСТОИТСЯ ВНЕОЧЕРЕДНОЕ ОБЩЕЕ СОБРАНИЕ АКЦИОНЕРОВ.
Начало работы собрания в 13.30.

Время регистрации участников собрания – в день проведения собрания с 12.30 до 13.30.

Участникам собрания иметь документ, удостоверяющий личность (для представителя акционера – также доверенность или договор). С информацией (документами) при подготовке к проведению собрания можно ознакомиться с 09 декабря в рабочие дни с 9.00 до 16.00.

ПОВЕСТКА ДНЯ:

1. О создании унитарного предприятия.

УНП 200075434

Наблюдательный совет.

Белинвестбанк

КОНСОЛИДИРОВАННЫЙ БУХГАЛТЕРСКИЙ БАЛАНС
на 1 октября 2014 г.

Наименование банка: ОАО «Белинвестбанк»

(в миллионах белорусских рублей)

№ п/п	Наименование статьи	Символ	Пункт примечаний	2014 год	2013 год
1	2	3	4	5	6
1	**АКТИВЫ**				
2	Денежные средства	1101		878 016	938 440
3	Драгоценные металлы и драгоценные камни	1102		4 975	4 772
4	Средства в Национальном банке	1103		2 791 444	2 722 421
5	Средства в банках	1104		1 475 989	777 879
6	Ценные бумаги	1105		3 970 286	3 145 393
7	Кредиты клиентам	1106		17 106 487	15 012 883
8	Производные финансовые активы	1107		449 013	799 701
9	*Инвестиции в зависимые юридические лица*			79 637	78 419
10	*Инвестиции в совместно контролируемые юридические лица*			-	-
11	Долгосрочные финансовые вложения	1108		2 415	1 915
12	Основные средства и нематериальные активы	1109		1 851 894	1 700 596
13	Имущество, предназначенное для продажи	1110		7 853	1 094
14	Отложенные налоговые активы	1111		-	-
15	*Деловая репутация*			-	-
16	Прочие активы	1112		330 908	277 555
17	**ИТОГО активы**	**11**		**28 948 917**	**25 461 068**
18	**ОБЯЗАТЕЛЬСТВА**				
19	Средства Национального банка	1201		219 755	1 188 160
20	Средства банков	1202		3 912 871	2 798 734
21	Средства клиентов	1203		20 119 883	16 818 588
22	Ценные бумаги, выпущенные банком	1204		792 205	1 039 247
23	Производные финансовые обязательства	1205		-	-
24	Отложенные налоговые обязательства	1206		15	-
25	Прочие обязательства	1207		525 238	441 685
26	**ВСЕГО обязательства**	**120**		**25 569 967**	**22 286 414**
27	**СОБСТВЕННЫЙ КАПИТАЛ**				
28	Уставный фонд	1211		1 167 408	1 167 408
29	Эмиссионный доход	1212		-	-
30	Резервный фонд	1213		124 413	115 843
31	Фонд переоценки статей баланса	1214		1 144 994	1 148 303
32	Накопленная прибыль	1215		941 372	742 655
33	**ВСЕГО собственный капитал, принадлежащий головной организации - банку**			**3 378 187**	**3 174 209**
34	Доля неконтролирующих акционеров			763	445
35	**ВСЕГО собственный капитал**	**121**		**3 378 950**	**3 174 654**
36	**ИТОГО обязательства и собственный капитал**	**12**		**28 948 917**	**25 461 068**

КОНСОЛИДИРОВАННЫЙ ОТЧЕТ О ПРИБЫЛЯХ И УБЫТКАХ
на 1 октября 2014 г.

Наименование банка: ОАО «Белинвестбанк»

(в миллионах белорусских рублей)

№ п/п	Наименование статьи	Символ	Пункт примечаний	2014 год	2013 год
1	2	3	4	5	6
1	Процентные доходы	2011		2 552 778	1 981 895
2	Процентные расходы	2012		1 898 606	1 465 008
3	Чистые процентные доходы	201		654 172	516 887
4	Комиссионные доходы	2021		566 105	461 599
5	Комиссионные расходы	2022		110 541	85 079
6	Чистые комиссионные доходы	202		455 564	376 520
7	Чистый доход по операциям с драгоценными металлами и драгоценными камнями	203		321	774
8	Чистый доход по операциям с ценными бумагами	204		18 512	4 310
9	Чистый доход от операций с иностранной валютой	205		51 634	54 026
10	Чистый доход по операциям с производными финансовыми инструментами	206		76 347	32 257
11	Чистые отчисления в резервы	207		146 094	61 941
12	Прочие доходы	208		206 486	194 926
13	Операционные расходы	209		920 176	743 605
14	Прочие расходы	210		93 182	105 497
15	Прибыль (убыток) до налогообложения	211		303 584	268 657
16	Расход (доход) по налогу на прибыль	212		33 160	32 451
17	**ПРИБЫЛЬ (УБЫТОК)**	**2**		**270 424**	**236 206**
18	Доля в прибыли (убытке) зависимых юридических лиц			2 722	964
19	Доля в прибыли (убытке) совместно контролируемых юридических лиц			-	-
20	**Итого прибыль (убыток)**			**273 146**	**237 170**
21	Доля в прибыли (убытке), принадлежащая головной организации-банку			272 827	236 493
22	Доля неконтролирующих акционеров в прибыли (убытке)			319	677

Председатель Правления **Г. А. Сысоев**

Главный бухгалтер **А. Н. Сырокваш**

http://www.belinvestbank.by/bank-profile/key_performance_indicators/nsfo/quartelly_consolidated/

Лицензия на осуществление банковской деятельности № 3, выдана Национальным банком Республики Беларусь 3 июня 2013 г. УНП 807000028

146

Открытое акционерное общество «Белорусский банк развития и реконструкции «Белинвестбанк» 220002, г. Минск, пр. Машерова, 29.

www.belinvestbank.by

■ З людзьмі і сам-насам

«КОЖНЫ ГОД ДА НАС ПРЫХОДЗІЦЬ НОВЫМ, АДЫХОДЗІЦЬ ЗМРОЧНЫМ І СТАРЫМ»

З класікам не паспрачаешся: моцна сказана! І ўсё ж — трохі сонца. Адкуль? Ды, відаць, як заўжды, — з жыцця: пра зямное і вечнае, мінулае і будучае, аб праблемах быцця і лёсе мовы разважаюць чытачы «Звязды».

Фота Аляксандра ШАБЛЮКА.

«Назіраю за жыццём і думаю: што гэта робіцца з нашымі людзьмі, чаму яны так прагнуць грошай? — *піша спадарыня* ***Лідзія ЛУК'ЯНАВА з вёскі Швабы Лагойскага раёна***. — Ну вядома ж, добра калі яны ў чалавека ёсць, калі ў сям'і пануе дабрабыт. Тады што хочаш — еш, што хочаш — пі, хадзі ў госці, куды хочаш, едзь на адпачынак, купляй дарагія машыны, радуйся жыццю, і ўсё тут. Але ж ці настолькі магутныя тыя грошы? Ці адкупіўся імі хоць хто-небудзь ад смерці, ад цяжкай невылечнай хваробы? Не? Значыць, не яны тое галоўнае, на што трэба класці жыццё, за што трэба трымацца ў абедзве рукі, а тым больш ісці на злачынствы...».

«Некалі вяселлі рабілі сціплыя, — *узгадвае чытачка*, — маладым дарылі па пяцёрцы ці па дзясяціцы рублёў альбо нейкі адрэз тканіны, і тыя былі рады. Пажаніўшыся, жылі ў каханні ды згодзе ўсё жыццё, колькі яго адмерана. А паглядзіце цяпер, што робіцца на вяселлях: збіраюцца дзясяткі, а то і сотні людзей, дорацца мільёны рублёў ды тысячы долараў. А потым, развёўшыся праз месяц-другі, маладыя не могуць падзяліць «набыткі».

Дарэчы, некалі даўно, падчас час вяселля маёй стрыечнай сястры, у пары гасцей (мужа з жонкай) згарэла хата. Дык тая нявеста (сама круглая сірата — бацька яе загінуў на фронце, маму з маленькай сястрычкай спалілі фашысты) сабрала ўсё, што ім падарылі, і занесла пагарэльцам. Думаю, ну хто б з маладых сягоння, хочучы ўсяго і адразу, зрабіў бы вось гэтак? Мусіць, няма такіх?»

«Паглядзіш на людзей, — *працягвае Лідзія Паўлаўна*, — дык і не бедныя яны, і не галодныя, і прыгожа апрануты, а ў галовах ўсё роўна — грошы, грошы, грошы... Мы, ветэраны, нейк пражылі свае гады без гэтых долараў. Сумленна працавалі, гадавалі дзяцей, і ўсе былі нейкія роўныя. А сёння ў многіх па некалькі дамоў і кватэр, па некалькі дарагіх аўтамабіляў, а ўсё роўна мала. Тэлевізар хоць ты не ўключай: за тыя клятыя грошы чаго толькі ні робіцца: людзі забіваюць адно аднаго, брат на брата з нажом ідзе...

А недзе ляжаць прыкаваныя да ложкаў дзеткі-інваліды, якім патрэбна дапамога, недзе хворыя, адзінокія... Дык чаму б не дапамагчы ім, чаму на вось гэта шкада сваіх грошай? А так жа быць не павінна. Па сабе ведаю: калі аддасі што, дапаможаш у нечым бліжнейшаму, дык сабе ж і радасць. Паспрабуйце! Бо ў жыцці чалавека, — піша напрыканцы *спадарыня Лук'янава*, — не грошы галоўнае, а здароўе ды спагада».

Нельга не пагадзіцца з Лідзіяй Паўлаўнай. І, вядома ж, чытаючы ліст яе, нельга не ўзгадаць сумна вядомыя залатыя батоны ды ўнітазы, убачаныя па тым жа тэлевізары, адмысловыя пакоі (з лазенькамі, з гардэробнымі!) для ўлюбёных... сабачак, шматлікія палацы, дзе раскашуюцца па два-тры чалавекі...

А паблізу, магчыма, і напраўду гора. І дапамагчы ў ім няма каму.

«Дзеля чаго мы прыходзім у гэты свет? — *пытае спадарыня* ***Надзея ДАДЗЬКОВА з Мсціслаўшчыны*** *і сама ж адказвае*: — каб выканаць сваё прызначэнне. На жаль, не кожны можа і хоча ісці дарогай святла і любові, але ж кожны марыць адчуваць гэтае святло ды любоў, цяпло родных душ. Мне пашанцавала ў зямным жыцці, я нарадзілася ў веруючай праваслаўнай сям'і, прабабуля, бабуля, дзядуля і мама змаглі раступмачыць мне вялікія ісціны: любі Госпада і зямлю, на якой нарадзілася; не крыўдзі бліжняга, таму што ён, як і ты, дарагі Госпаду; годна нясі свой крыж, не спрабуючы перакласці яго на нечыя плечы.

На жаль, не так лёгка трымацца гэтых вось правілаў, але, дзякуй Богу, імкненне такое ёсць».

«У нашы дні, — *разважае Надзея Рыгораўна*, — часта пішуць і гавораць аб адраджэнні духоўнасці. Для душы і сапраўды патрэбны малітва, чытанне Святога Пісання, добрыя справы. А яшчэ трэба навучыцца аналізаваць свае ўчынкі, бачыць, дзе і што мы зрабілі няправільна: каго асудзілі, падманулі, абгаварылі і г.д. Неабходна ведаць, што ўсё дрэннае (нават думкі) апаганьваюць нашу душу, што яна, як і цела, патрабуе ачышчэння — шчырай споведзі ў храме. Праз святара Бог адпусціць нашы грахі, дасць сілы, каб жыць далей...»

«Мой ліст — гэта заклік да веры ў Бога, да выратавання», — *піша напрыканцы Надзея Рыгораўна*.

Да яго ж, да вырватавання, заклікае і спадарыня ***Галіна ЖУРАЎЛЁВА з вёскі Ліпаў Калінкавіцкага раёна***. «Не магу спакойна глядзець на ўтрыманцаў, на дармаедаў, на тых, хто не хоча працаваць. Пісала пра іх і дэпутатам, і ў Міністэрства сацыяльнай абароны, прыводзіла прыклады з жыцця нашых бацькоў. У іх час амаль ніякіх дапамог ад дзяржавы не было, вялікіх дэкрэтных адпачынкаў не давалі таксама. Усе людзі стараліся працаваць. У нашай сям'і, напрыклад, гадавалася чацвёра дзяцей, і заўсёды была вялікая гаспадарка: каровы, свінні, качкі, гусі, куры. Уся гэтая жыўнасць вымагала догляду, а таму не толькі дарослыя, але і мы, малыя, мелі ў сям'і пэўныя заняткі, пэўныя абавязкі. Нам не было калі блытацца без справы ды шукаць сабе нейкіх прыгод».

«А сёння, — *працягвае Галіна Рыгораўна*, — наша кіраўніцтва трохі разбэсціла людзей. Дапамогі нейкія прыдумалі, дзіцячыя грошы... Ды бацькам-гультаям яны толькі на радасць. Ім цяпер ні каровы, ні курэй — нічога не трэба! Ім можна нідзе не працаваць, адно — піць ды гуляць. Чаму б не, калі ў школе іх дзяцей бясплатна вучаць, бясплатна кормяць, у гуманітарку апранаюць...

Цікава, і да чаго мы так дажывёмся?

Альбо вазьміце тых, хто ездзіць за мяжу на заробкі. Я нічога супраць не маю, людзі малайцы, стараюцца, працуюць, зарабляюць грошы. Няхай сабе і там... Але тут, на мой погляд, яны павінны плаціць падаткі, бо іх дзеці бясплатна вучацца ў школах, карыстаюцца медыцынскімі і іншымі паслугамі, якія фінансуюцца з дзяржаўнага бюджэту...»

«За ўсё трэба плаціць. Нічога бясплатнага быць не павінна! Як па-мойму, дык нават сацыяльных пенсій, — *перакананая спадарыня Жураўлёва*. — Бо за што іх даваць? За тое, што чалавек нідзе не працаваў?

У народзе кажуць: няма роду без выроду. Так і ў нас: усякіх людзей хапае. Але ж трэба нейк змагацца з гультаямі. Тады і працавітым будзе лягчэй. А інакш мы ніколі не будзем багатымі».

«Не падумайце, — *напрыканцы ліста дадае Галіна Рыгораўна*, — мой клопат не пра сябе (я ўжо на пенсіі), а за дзяцей, за ўнукаў, за ўсіх працавітых людзей».

Акурат такі ж самы «клопат не пра сябе», «прадыктаваў» ліст і спадарыні ***Веры ЦЕРАХАВАЙ з вёскі Магілёўцы Пружанскага раёна***. «Мне ўжо за 80, — паведамляе яна. — Вы хочаце сказаць, што я — аднакласніца Ілы Мурамца? А мне ўсяго 20, астатняе стаж. Старасці ў палон я не здаюся, яшчэ працую, і праца мяне грэе не матэрыяльнай аплатай, а зносінамі з людзьмі, магчымасцю шмат чытаць, у тым ліку і газет. Мне падабаецца «Звязда». Яна шмат піша аб праблемах адукацыі, аб стане роднай мовы. Уразілі словы: «Наша бяда ўжо не ў тым, што дзеці не могуць ці не жадаюць размаўляць на беларускай мове. Сітуацыя нашмат горшая: яны ўжо страцілі здольнасць да беларускага вымаўлення».

Мне захацелася пагадзіцца з гэтаю думкай і дадаць, што сітуацыя пагаршаецца яшчэ і таму, што ў наша жыццё ўрываецца засілле замежных слоў, *піша Вера Віктараўна*. З кожным днём, на мой погляд, нарастаюць патокі з *«аўдытаў», «лізінгаў», «ф'ючараў», «свінгаў»*... Раней адбываліся *сустрэчы*. Цяпер — *брыфінгі* ды *раўты*. Былі *кавалеры*, цяпер *бой-фрэнды*. У адной з газет убачыла здымкі абутку з надпісамі. Дык вось: тое, што раней было *чаравікамі* і *туфлямі*, цяпер стала нейкімі *брогамі* і *монкамі*... Як на мой погляд, назіраецца не толькі няўменне размаўляць з людзьмі на зразумелай ім мове, але і непавага да іх.

Згодна, мы не павінны глуха замыкацца ў рамках свайго слоўніка, трэба папаўняць яго, але ж ведаючы меру».

«На мой погляд, у пытаннях мовы мы павінны заставацца дзецьмі сваёй Айчыны, — *сцвярджае спадарыня Церахава. І нагадвае*: — «Памятаеце, у адной з казак народны герой, страціўшы мову, фактычна загінуў... Да жыцця яго вярнула жывая вада з родных крыніц. Вельмі хочацца спадзявацца, што мы не знямеем, не загінем, як нацыя, што мову сваю захаваем».

І, магчыма, сумесным клопатам усіх, каму гэта баліць, захаваем газету — адзіную (са штодзённых) беларускамоўную, амаль стагадовую, родную...

«Я нарадзіўся ў 1923 годзе ў вёсцы Бабаевічы Клецкага раёна Баранавіцкай вобласці, якая да 17 верасня 1939 года была пад Польшчай, — *чытаем у лісце заслужанага настаўніка БССР* ***Івана АПАНАСЕВІЧА з Магілёва***. — Бацькі мае былі непісьменнымі. Маці замест подпісу ставіла крыжык, бацька мог чытаць па складах. Я скончыў сем класаў польскай школы, але беларускую мову вучыў толькі ў першым класе, адзін год, потым яе адмянілі, нягледзячы на тое, што амаль усе вучні былі беларусамі. Нас хацелі апалячыць...»

Пасля ў жыцці шаноўнага Івана Адамавіча была руская школа, політэхнічны інстытут, праца ў Магілёўскім будаўнічым тэхнікуме — жыццё ў рускамоўным, трэба разумець, асяроддзі. Але, нягледзячы на гэта, у сям'ю заўсёды прыходзіла «Звязда». Чаму?

«Таму, што я, — *піша спадар Апанасевіч*, — беларус, і мова мая — беларуская. Я чытаю і выпісваю менавіта гэтую газету, каб помніць мову сваіх бацькоў, каб перадаваць яе сваім дзецям і ўнукам...»

Разам з чарговым лістом — падарунак: так званая «шапка» звяздоўскага нумара за 20 кастрычніка... 1993 года! «...Шукала сярод сваіх выразак рэцэпт ад адной хваробы, — *піша спадарыня* ***Вера ЛОЙКА з Дзяржынска***, — і знайшла вось гэту газету. Лепшую частку яе адсылаю вам, разам са сваімі прызнаннямі ў любові... Я штодня чакаю прыходу «Звязды», з цікавасцю яе чытаю. І буду выпісваць, буду чытаць, пакуль глядзіць мае вочы...».

«Выбачайце за маё пісьмо, — *дадае напрыканцы Вера Аляксандраўна*, — бо чалавек я ўжо не малады і рэдка што пішу. А вам як змагла, так напісала, на беларускай мове, бо я таксама яе люблю».

Няма за што прабачацца нашым шаноўным падпісчыкам, бо ўсё ў іх лістах — як трэба! Яны добрыя і шчырыя, яны прасякнуты клопатам (не столькі пра сябе), у іх — жаданне падзяліцца назапашанай мудрасцю і жаданне па-ранейшаму нешта рабіць для таго, каб жыла краіна і ў ёй — мова.

А далей уявіце, што было б, калі б кожны, хто лічыць сябе беларусам, па-беларуску стаў размаўляць... Чытаць... Думаць... Каб таму ж стаў вучыць дзяцей...

Вы лічыце, што справа не ў мове? А ў чым? Напішыце. Гэты ж агляд рэдакцыйнай пошты хацелася б завяршыць тым, з чаго пачалі: радкамі з верша, напрыканцы якога слынны Пімен Панчанка піша:

...Ад нявер'я і тугі не плачу,
Веру:
Дабрыня людская ёсць —
Толькі ў працы з поўнаю аддачай
І ў каханні шчырым і гарачым,
І ў вачах даверлівых дзіцячых,
Дзе яшчэ не начавала злосць.

Валянціна ДОЎНАР

■ Неасабісты суб'ектыў

ЧУЖЫЯ ФОТА

Ці варта разам з памяццю аб колісь блізкім чалавеку выкрэсліваць памяць роду?

Прыяцельцы не тое што пашчасціла — такая ўдача падваліла, што ўсе, нават добразычліўцы, зайздросцяць зусім не белай зайздрасцю. Атрымала ў сталіцы жылплошчу, як кажуць, «на халяву». Чаго ёй гэта каштавала? Звычайнай чалавечай спагады і нераўнадушша. У старым «хрушчоўскім» доме, на ціхай невялікай вуліцы ля парка Чалюскінцаў, дзе яны з мужам здымалі кватэру з адзіным прахадным пакоем і мікраскапічнай кухняй, на першым паверсе ў гэткіх самых «апартаментах» жыў Мікалай Іванавіч. Былы супрацоўнік Акадэміі навук, ён дажываў век, паглыбіўшыся ў сваю старэчую адзіноту, у паўцёмным ад вялізных кустоў бэзу і язміну ля пад'езда пакоі, сярод шматлікіх кніжак ды дварових катоў, якія ўлетку падымаліся да яго ў кватэру па дошцы, выкінутай з акна, і з якімі дзяліўся сваім небагатым харчам. Ці была калі ў Мікалая Іванавіча сям'я, дакладна ніхто не ведаў. Казалі, нібы па маладосці ажаніўся, хутка развёўся, і жонка з дзіцем з'ехала да сваіх бацькоў, перарваўшы з былым мужам усялякую сувязь.

Апошнія гады ён быў такі нямоглы, адзінокі, што маладая суседка проста не магла праходзіць міма. То дапаможа торбачку паднесці, то сама ў магазін збегае, купіць старому якога кефіру, а за свае грошы яшчэ і трохі смакаты прыбавіць, то катоў яго любімых падкорміць. Сусед аказаўся надзвычай цікавым субяседнікам, і яна за звычку ўзяла забягаць да яго на пагутаркі на чай... Карацей, калі Мікалая Іванавіча з цяжкім інсультам забрала «хуткая», уранку з бальніцы пазванілі менавіта ёй. Дзядок назваў гэты нумар як тэлефон сваякоў на выпадак, калі штосьці здарыцца.

Хавалі Мікалая Іванавіча ўсім домам. Шукаючы патрэбныя дакументы, знайшлі ў камодзе тэлефонны нумар Гомеля з пазнакай «дачушка». Але на пахаванне ні «дачушка», ні хто іншы са сваякоў не прыехаў, хоць нумар аказаўся правільным, на тым канцы провада паведамленне аб смерці роднага чалавека сустрэлі раўнадушным маўчаннем. «Нічога, дойдзе, што кватэра засталася, — прыпруцца як міленькія», — злосна перагаворваліся паміж сабой суседкі.

Памыліся бабулі. Высветлілася, што Мікалай Іванавіч пра завяшчанне паклапаціўся і пакінуў кватэру з усёй яе амаль антыкварнай маёмасцю Марыне — той самай маёй прыяцельцы, якая яго ў апошнія гады дагледзала. Які гэта ажыятаж выклікала ва ўсім доме і нават у суседніх — размова асобная. Але мае знаёмыя, якія ўжо каторы год не вельмі вынікова спрабавалі сабраць грошы хоць на які ўласны куток, разважылі, што на чужы рот гузіка не нашыеш, і пачалі рыхтавацца да наваселля.

Кватэра была не тое што запушчаная — патрабавала капітальнага рамонту. Мэбля ж не падлягала ніякай рэстаўрацыі, ёй была адна дарога на сметніцу. Паважаючы памяць старога добрага чалавека, новая гаспадыня не стала выкідваць усе паперы, а перагледзела кожную. І знайшла — сапраўдны скарб для любога сучаснага чалавека, які цікавіцца гісторыяй свайго роду. Таму што дзядуля з сапраўднай скрупулёзнасцю вучонага-хіміка склаў «формулу»-радавод. Не толькі з «галінкамі» генеалагічнага дрэва (карані якога сягалі аж у шаснаццатае стагоддзе!), але і з апісаннем лёсаў асобных яго персанажаў, з цытатамі з архіваў, не толькі нашага, але і віленскага, і ленінградскага. Прыяцелька, знайшоўшы такое багацце, проста ахнула. Мы з ёй цэлы вечар тады сядзелі ў пустым пакоі на засыпанай тынкоўкай падлозе, разглядаючы тыя паперы. А калі разгарнулі старыя фотаальбомы ў палінялых аксамітавых вокладках — і наогул знямелі. Фота там былі — вы не паверыце — з тых самых часоў, як з'явілася сама фатаграфія. Асветленыя нейкай узвышанай прыгажосцю твары, якія бываюць толькі на старых здымках, глядзелі праз стагоддзе задумліва і пранікнёна. Былі тут і дамы ў шырокіх капелюшах, і барадатыя купцы, і сур'ёзныя мужчыны ў скураных паліто, і вайсковец з «лычкамі» лейтэнанта, і прыгажуні пасляваенных пары ў плюшавых футрачках «пад коціка»... Гісторыя абсалютна чужой сям'і нечакана ўварвалася ў думкі і ўражанні, са сваімі дэталямі і прыглушанымі чорна-белымі фарбамі.

Марына назаўтра пазваніла па ўжо вядомым гомельскім нумары — не тое што дзеля ачысткі сумлення. Мы былі ўпэўнены, што, якія б там адносіны са старым прафесарам ні складваліся ў яго родных, магчымасць забраць такую патрэбную кожнаму чалавеку спадчыну яны не ўпусцяць. Трубку зняла дарослая ўнучка Мікалая Іванавіча, як падалося, вельмі зацікавілася і абяцала абавязкова прыехаць.

Было гэта ўлетку. Я пра тую гісторыю ўжо і думаць забылася і, нават калі перазвоньваліся ці сустракаліся з прыяцелькай, не цікавілася, ці прыязджала тая жанчына. А пазаўчора Марына пазваніла з навіной: тая ўнучка ў выхадныя з'явілася. Агледзела кватэру, чмыхнула штосьці кшталту «пасквапіўся дзядуля». Без асаблівай цікавасці праглядзела фота, спынілася толькі на здымку самога Мікалая Іванавіча: аказваецца, дзеда яна ніколі ў жыцці не бачыла. Рукапісны архіў нават не прагартала да канца, адклала ўбок. Зацікавілася толькі старой, пэўна, з пачатку 1950-х, настольнай лямпай: маўляў, павінен жа быў ён і мне нешта пакінуць. Хутка засунула яе ў сумку і падалася прэч. На пытанне Марыны, што рабіць з паперамі і альбомамі, раўнадушна пацiснула плячыма.

«І вось што мне цяпер з гэтым архівам рабіць? — роспачна пытала сяброўка. — Выкінуць рука не падымаецца, а трымаць дзесьці на антрэсолях чужыя жыцці таксама не вельмі добра». «Хай паляжаць. Можа, тыя, гомельскія, адумаюцца», — парада, калі яе давала, здавалася такой слушнай і адзіна правільнай. А зараз вось думаю: наўрад ці...

Алена ЛЯЎКОВІЧ

ОБЪЯВЛЕНИЕ

Отдел принудительного исполнения Минского района
16 декабря 2014 года в 10.00
по адресу: г. Минск, ул. Маяковского, 119а-236
ПРОВОДИТ ТОРГИ ПО РЕАЛИЗАЦИИ:

• Незавершенного не законсервированного капитального строения и земельного участка

для строительства и обслуживания жилого дома с кадастровым номером 623680604101000096 общей площадью 0,0911 га, расположенных по адресу: Минский район, Боровлянский с/с, д. Копище, ул. Подгорная, принадлежащих на праве собственности Куприянову Сергею Александровичу.
Начальная стоимость 513 920 000 рублей.

Для участия в торгах необходимо внести задаток на депозит ОПИ Минского района (ГУЮ Миноблисполкома, Ф-л ОАО БАПБ, МОУ код 942, р/с 3642911400010, УНП 600013502, назначение платежа 05520) в размере 51 392 000 рублей до 15 декабря 2014 года включительно.

По всем вопросам обращаться в отдел принудительного исполнения Минского района по адресу: г. Минск, ул. Маяковского, 119а-236, тел.: 223 68 32 (раб.), 8 029 1472069 (моб.).

УНП 600013502

ОБЪЯВЛЕНИЕ

Отдел принудительного исполнения Минского района
17 декабря 2014 года в 10.00
по адресу: г. Минск, ул. Маяковского, 119а-236
ПРОВОДИТ ТОРГИ ПО РЕАЛИЗАЦИИ:

• Земельный участок

с кадастровым номером 623684000034000085, площадью 0,1000 га, расположенный в СТ «Рябиновка», Лошанского с/с Минского района, принадлежащего на праве частной собственности Дармелю Владимиру Николаевичу.
Начальная стоимость 36 476 900 рублей.

Для участия в торгах необходимо внести задаток на депозит ОПИ Минского района (ГУЮ Миноблисполкома, Ф-л ОАО БАПБ, МОУ код 942, р/с 3642911400010, УНП 600013502, назначение платежа 05520) в размере 3 647 690 рублей до 16 декабря 2014 года включительно.

По всем вопросам обращаться в отдел принудительного исполнения Минского района по адресу: г. Минск, ул. Маяковского, 119а-236, тел. 2236832 (раб.), 8 029 1472069 (моб.).

УНП 600013502

15 декабря 2014 г. в 12.00 состоится внеочередное общее собрание акционеров ОАО «Брестская передвижная механизированная колонна № 1».

Повестка дня:

1. О переизбрании членов совета директоров.

Местонахождение ОАО «Брестская передвижная механизированная колонна № 1»: г. Брест, ул. Белорусская, 51.

Место проведения собрания: г. Брест, ул. Белорусская, 51.

Время регистрации в день проведения собрания с 11.30 до 12.00.

При себе необходимо иметь документ, удостоверяющий личность (для представителя акционера – доверенность).

С материалами собрания можно ознакомиться в рабочие дни, начиная с 05.12.2014 г. (с 14.00 до 16.00) по месту нахождения общества.

Совет директоров.

УНН 200215539

В **суд Шумилинского района Витебской области** поступило заявление об объявлении умершим гражданина ГОЛУБЕВА Дмитрия Сергеевича, 11 ноября 1972 года рождения, уроженца г.п. Шумилино Витебской области, последнее известное место жительства г.п. Шумилино, ул. Луначарского, д. 15 Витебской области. Просьба ко всем гражданам и юридическим лицам, которые имеют сведения о Голубеве Дмитрии Сергеевиче, сообщить их суду Шумилинского района Витебской области по адресу: г.п. Шумилино, ул. Короткина, д. 13, в течение двух месяцев со дня опубликования объявления.

Центр Промышленной Оценки

- **Организация аукционов**
- **Оценка всех видов имущества**

ИЗВЕЩЕНИЕ О ПРОВЕДЕНИИ АУКЦИОНА

ЗАО «Центр промышленной оценки» (организатор аукциона) по поручению ОАО «Трест Белтрансстрой» (продавец)

ПРОВОДИТ ОТКРЫТЫЙ АУКЦИОН ПО ПРОДАЖЕ ОДНИМ ЛОТОМ ОБЪЕКТОВ НЕДВИЖИМОГО ИМУЩЕСТВА,

расположенных по адресу:

г. Гомель, ул. Шоссейная, 9:

Здание гаража, общ. пл. **887 кв.м**, инвентарный номер: 350/С-110902 (стены – кирпичные, ж/б колонны; перекрытия – ж/б плита по ж/б фермам; крыша – совмещенная; полы – бетонные, дощатые; 1977 г.п.; h-6.90; есть бытовые помещения, санузел, смотровые ямы).
Здание проходной, общ. пл. 9 кв.м, инвентарный номер: 350/С-110905 (стены кирпичные, перекрытия – ж/б плиты, полы бетонные, крыша совмещенная).
Здание склада ГСМ, общ. пл. 66 кв.м, инвентарный номер: 350/С-110910 (стены, перегородки – кирпичные; перекрытия – сборные ж/б плиты, крыша – совмещенная).
Мойка автомобилей и очистные сооружения, инвентарный номер: 350/С-46919 (площадь застройки 146,0 кв.м, состоит из операторской, очистных сооружений, площадки для мойки машин).

Начальная цена с НДС – 3 473 876 880 бел. руб.

Объекты недвижимости расположены на земельном участке пл. **0,8901 га,** предоставленным продавцу на праве постоянного пользования для эксплуатации и обслуживания гаража, здания проходной, мойки автомобилей и очистных сооружений, здания склада ГСМ.
Задаток 10% от начальной цены лота перечисляется: резидентами РБ на р/с № 3012343260010; нерезидентами РБ в валютном эквиваленте по курсу Нацбанка РБ на дату платежа на в/с: в долларах США (USD) – 3012343265044; в российских рублях (RUB) – 3012343265028; в ЦБУ № 507 г. Минска ОАО «Белинвестбанк», БИК 153001739, УНП 191021390, получатель платежа ЗАО «Центр промышленной оценки».
Оплата за объект производится в порядке, предусмотренном в договоре купли-продажи, который должен быть подписан в течение 10 рабочих дней после проведения аукциона.
Порядок проведения аукциона, оформления участия в аукционе, а также определения лица, выигравшего аукцион, оговорен в условиях его проведения, размещенных на сайте организатора торгов **www.cpo.by.**
Аукцион состоится **09.01.2015 г. в 10.00** по адресу: **г. Минск, ул. Советская, 8.** Заявления на участие и необходимые документы принимаются по **06.01.2015 г. до 17.00** по адресу: г. Минск, ул. Мележа, д. 5/2, офис. 1703.

Тел.: +375 17 280 36 37; 8029 183 69 71.
www.cpo.by E-mail: auction@cpo.by

ИЗВЕЩЕНИЕ О ПРОВЕДЕНИИ ПОВТОРНОГО АУКЦИОНА ПО ПРОДАЖЕ ИМУЩЕСТВА, НАХОДЯЩЕГОСЯ В СОБСТВЕННОСТИ ОАО «ГРОДНЕНСКАЯ ОБУВНАЯ ФАБРИКА «НЕМАН»

	Лот № 1		
Наименование предмета торгов, краткая характеристика	**Изолированное помещение с инв. № 400/D-150913** (столовая), 2 этажа, железобетонный каркас с железобетонными панелями, общей площадью 2953,9 кв.м, 1977 г.п. В изолированном помещении часть площадей (920,3 кв.м) сдается в аренду: арендатор ООО «МаТиЗ», договор аренды до 01.12.2018 года.		
Местонахождение имущества	Гродненская обл., г. Гродно, ул. Гагарина, д. 41-1		
Информация о земельном участке	Имущество расположено на земельном участке площадью 0,4389 га с кадастровым номером 440100000001000524, назначение – для эксплуатации и обслуживания здания столовой		
Начальная цена	**12 187 200 000 рублей с учетом НДС**	**Сумма задатка 3%**	**365 616 000 рублей**
Сведения о продавце	ОАО «Гродненская обувная фабрика «Неман», г. Гродно, ул. Советских Пограничников, 95, тел. 8(0152) 52 04 00		
Сведение об организаторе торгов	Гродненское областное учреждение финансовой поддержки предпринимателей, г. Гродно, ул. Мицкевича, 8, тел.: 8(0152) 77 23 79, 74 49 11		
Номер счета организатора торгов для перечисления задатка	р/с 3015575033025 в Дирекции ОАО «Белинвестбанк» по Гродненской области, г. Гродно, ул. Мицкевича, 3, код 739, УНП 500481906		
Срок заключения договора купли-продажи	В течение 10 (десяти) рабочих дней с момента подписания протокола о проведении торгов	**Условия оплаты**	Определяются по согласованию победителя торгов с продавцом при заключении договора купли-продажи
Торги состоятся 23 декабря 2014 года в 12.00 по адресу: г. Гродно, ул. Мицкевича, 8			
Срок подачи документов для участия в торгах	**по 17 декабря 2014 года включительно до 16.00 по адресу: г. Гродно ул. Мицкевича, 8**		
Условия участия и порядок проведения аукциона размещены на сайте организатора торгов www.fincentr.by			
Дополнительная информация по телефонам в г. Гродно: 8(0152) 772379, 744911		Предыдущие извещения о проведении торгов опубликованы в газете «Звязда» № 192 от 09.10.2014 г., № 216 от 14.11.2014 г.	

ИЗВЕЩЕНИЕ О ПРОВЕДЕНИИ 06 января 2015 года ТОРГОВ С УСЛОВИЯМИ по продаже имущества, принадлежащего ОДО «Виталюр»

Предмет торгов (сведения о продаваемом имуществе)	**«А 1/к Склад» общей площадью 965 кв.м, инвентарный номер 500/С-61233 (назначение: здание специализированное складов, торговых баз, баз материально-технического снабжения, хранилищ; составные части и принадлежности: навес (1), гаражи (2, 3, 4, 5), мощение, ворота, забор)**
Сведения о земельном участке	Площадь – 0,2376 га, кадастровый номер 500000000004000303
Местонахождение продаваемого имущества	г. Минск, ул. Вильямса, 47
Сведения о продавце	ОДО «Виталюр», АБК, к. 1, 9-й км Московского шоссе, 223010, Минский район
Сведения об организаторе торгов	УП «Минский городской центр недвижимости», ул. К. Маркса, 39, к. 10, 220030, г. Минск
Начальная цена предмета торгов с учетом НДС	7 500 000 000 белорусских рублей
Сумма задатка	750 000 000 белорусских рублей
Условие торгов	Победитель торгов (покупатель) оплачивает вознаграждение за организацию и проведение торгов, включающее затраты на организацию и проведение результативного аукциона, в размере 1 процента от цены продажи предмета торгов, указанной в протоколе о результатах торгов, в течение 3 рабочих дней со дня проведения торгов

Торги проводятся в соответствии со ст.ст. 417, 418 Гражданского кодекса Республики Беларусь и порядком проведения аукциона по продаже имущества, принадлежащего ОДО «Виталюр», утвержденным организатором торгов.

К участию в торгах допускаются юридические и физические лица, заключившие соглашение с организатором торгов о правах и обязанностях сторон в процессе подготовки и проведения аукциона, внесшие задаток, а также представившие организатору торгов следующие документы:

заявление на участие в аукционе (по форме, установленной организатором торгов); заявление об ознакомлении с документами, продаваемым имуществом, порядком проведения аукциона (по форме, установленной организатором торгов); копию свидетельства о регистрации (для юридических лиц и индивидуальных предпринимателей); копию устава (для юридических лиц); копию платежного документа о внесении задатка; документы, подтверждающие полномочия представителя юридического (физического) лица; а также, при необходимости, иные документы в соответствии с порядком проведения аукциона.

Задаток перечисляется на расчетный счет УП «Минский городской центр недвижимости» № 3012104971019 в региональной дирекции № 700 ОАО «БПС-Сбербанк», г. Минск, код 153001369, УНП 190398583 в срок, установленный для приема документов на участие в аукционе.

Торги проходят в форме открытого аукциона с условиями на повышение начальной цены. Торги проводит аукционист, определенный организатором торгов. В процессе торгов начальная цена повышается аукционистом до тех пор, пока только один участник согласится приобрести предмет торгов. Данный участник объявляется победителем торгов, а наивысшая цена (цена продажи) фиксируется в протоколе о результатах торгов и включает НДС. В ходе торгов участники могут предлагать свою цену за продаваемое имущество в соответствии с порядком проведения аукциона.

В случае, если торги признаны несостоявшимися в силу того, что заявление на участие в них подано только одним участником или для участия в них явился только один участник, предмет торгов продается этому участнику (покупателю) при его согласии по начальной цене, увеличенной на пять процентов.

Оплата стоимости приобретенного имущества с учетом НДС осуществляется победителем торгов (покупателем) в порядке, предусмотренном в договоре купли-продажи. По согласованию с продавцом возможна рассрочка платежа.

Договор купли-продажи между продавцом и победителем торгов (покупателем) заключается в течение 10 рабочих дней со дня проведения аукциона.

Торги проводятся **06 января 2015 года в 12.00** по адресу: г. Минск, ул. К. Маркса, 39, зал аукционов. Прием документов, а также консультации по вопросам участия в торгах осуществляются **с 08.12.2014 по 05.01.2015 включительно** в рабочие дни с 09.00 до 13.00 и с 14.00 до 17.00 (по пятницам – до 16.45) по адресу: г. Минск, ул. К.Маркса, 39, каб. 6.

Телефоны для справок:
(017) 327-48-36, (УП «Минский городской центр недвижимости»);
(017) 266-06-59 (ОДО «Виталюр»).

16 декабря 2014 г. в 12.00 состоится внеочередное общее собрание акционеров ОАО «Полесьежилстрой».

Повестка дня:

1) О совершении сделок общества.

Местонахождение ОАО «Полесьежилстрой»: г. Брест, ул. Кижеватова, 60.

Место проведения собрания: г. Брест, ул. Кижеватова, 60.

Время регистрации в день проведения собрания с 11.30 до 12.00.

При себе необходимо иметь документ, удостоверяющий личность (для представителя акционера – доверенность).

С материалами собрания можно ознакомиться в рабочие дни, начиная с 09.12.2014 г. (с 14.00 до 16.00) по месту нахождения общества.

Совет директоров.

УНП 200050191

ИЗВЕЩЕНИЕ О ПРОВЕДЕНИИ ОТКРЫТОГО АУКЦИОНА ПО ПРОДАЖЕ ЗДАНИЙ И СООРУЖЕНИЙ ОАО «Кричевцементношифер»

Начальная цена продажи объекта снижена на 49%.

Лот № 1. Административно-производственный корпус (цех деревообработки) (инв. № 00110089), асфальтная площадка (инв. № 00220182), изгородь (инв. № 00220068), здание цеха пилорамы (инв. № 00110095), здание гаража (инв. № 00110092), здание металлического склада (инв. № 00110096), здание столярного цеха, здание гаража, наружное освещение (инв. № 00110091).
Характеристика объектов: Административно-производственный корпус (цех деревообработки) (инв. № в ЕГРНИ 730/С-185, общая площадь 2990,8 кв.м, объем 19488 куб.м, фундамент бутовый, стены кирпич, перекрытия ж/б, имеются водопровод, канализация, отопление), асфальтная площадка (инв. № в ЕГРНИ 730/С-13317, общая площадь 5472 кв.м), изгородь (инв. № в ЕГРНИ 730/С-13316, забор кирпичный (длина-высота, м) 12,3 х 1,8, 16,5х2,40; забор ж/б плиты 104х2,10; забор металлические прутья 3,2х2,7; ворота металлические длина 6м), здание цеха пилорамы (инв. № в ЕГРНИ 730/С-16260, общая площадь 456,7 кв.м, объем 2926 куб.м, фундамент бетонный, стены панели, перекрытия ж/б), здание гаража (инв. № в ЕГРНИ 730/С-322, общая площадь 238,2 кв.м, объем 1034 куб.м, фундамент бетонный, стены кирпичные, перекрытия ж/б), здание металлического склада (инв. № в ЕГРНИ 730/С-16262, общая площадь 187,5 кв.м, объем 802 куб.м, фундамент бетонные тумбы, стены металл, крыша жесть), здание столярного цеха, здание гаража, наружное освещение (инв. № в ЕГРНИ 730/С-353, общая площадь 647,2 кв.м, объем 2632 куб.м, фундамент бетонный, стены кирпичные, перекрытия ж/б).
Площадь земельного участка 2,1282 га, кадастровый номер 724050100001000161 предоставлен в постоянное пользование, целевое назначение – земельный участок для обслуживания существующих зданий.
Объект продается без условий.
Начальная цена продажи 2 425 118 544 (Два миллиарда четыреста двадцать пять миллионов сто восемнадцать тысяч пятьсот сорок четыре) рубля с учетом НДС 20%.
Сумма задатка **242 511 854** (Двести сорок два миллиона пятьсот одиннадцать тысяч восемьсот пятьдесят четыре) рубля.

Аукцион состоится **15 декабря 2014 г. в 15.00** по адресу: Кричевский район, Краснобудский сельсовет, 2 АБК в районе месторождения «Каменка», актовый зал.

Продавец объекта – ОАО «Кричевцементношифер».

Организатор аукциона – ООО «БелИнвестОценка».

Задаток перечисляется Организатору аукциона на р/с № 3012150544012 в ЦБУ № 701 ОАО «БПС-Сбербанк», код 369. Получатель – ООО «БелИнвестОценка», УНП 191692351.

Аукцион проводится в соответствии со ст.ст. 417, 418 Гражданского кодекса Республики Беларусь и порядком проведения аукциона по продаже объектов недвижимости и иного имущества, утвержденным Организатором торгов.

Торги проходят в форме открытого аукциона на повышение начальной цены. Аукцион проводит аукционист, определенный организатором аукциона. В процессе торгов начальная цена повышается аукционистом до тех пор, пока только один участник согласится приобрести объект. Данный участник объявляется победителем аукциона, а наивысшая цена (цена продажи) фиксируется в протоколе о результатах аукциона. В ходе аукциона участники могут предлагать свою цену за продаваемый объект в соответствии с порядком проведения аукциона.

Заявления на участие в аукционе принимаются в рабочие дни с 9.00 до 17.00 по 12.12.2014 включительно по адресу: г. Минск, ул. Казинца, д. 4, оф. 411 (здание ГО «Белресурсы»). Заключительная регистрация участников 15.12.2014 с 14.00 до 14.45 по месту проведения аукциона.

Организатор аукциона вправе отказаться от проведения аукциона в любое время, но не позднее чем за 3 дня до даты его проведения.

Участник, ставший победителем аукциона, после окончания аукциона обязан: подписать протокол аукциона; возместить затраты на организацию и проведение аукциона в течение 3 банковских дней после проведения аукциона; заключить договор купли-продажи с ОАО «Кричевцементношифер» не позднее 5 рабочих дней со дня подписания протокола о результатах аукциона.

Всем желающим предоставляется возможность предварительно ознакомиться с объектом продажи с 10.00 до 17.00. Контактный телефон продавца в г. Кричеве 8 044 715 94 24. Дополнительную информацию можно узнать у Организатора аукциона: 8 (017) 398-28-50, 398-29-44, 8 (029) 142 33 07; e-mail: belinvo@tut.by, на сайте belinvo.by.

Извещение об аукционе напечатано в газете «Звязда» 10.10.2014 № 193 (27803).

■ Падзея

Сярод лясоў наднарачанскіх

Помнік Максіму Танку адкрываецца сёння ў Мядзеле

Першы ў Беларусі помнік Максіму Танку адкрываецца 5 снежня на плошчы імя Шаранговіча ў горадзе Мядзел. Скульптурная кампазіцыя ўяўляе сабой бронзавую фігуру паэта ў поўны рост на гранітным пастаменце. Побач — валун з выявай у выглядзе разгорнутай кнігі з выбітымі радкамі з верша паэта «Ёсць адна песня песняў — пра Радзіму».

Конкурс на стварэнне эскізных праектаў помніка быў аб'яўлены ў 2012 годзе да 100-годдзя з дня нараджэння паэта. Лепшымі прызнаны работы скульптараў Івана Міско і Аляксандра Фінскага і архітэктара Армэна Сардарава.

У гэты дзень беларускія творцы, прадстаўнікі грамадскасці і ўлады наведаюцца ў вёску Новікі, каб ушанаваць памяць паэта. Тут, на старых могілках, Максім Танк пахаваны разам са сваёй вернай спадарожніцай жыцця — жонкай Любоўю Андрэеўнай. Не абмінуць госці і музей Танка ў Сваткаўскай сярэдняй школе. Абноўленая экспазіцыя прысвечана жыццёваму і творчаму шляху песняра. Тут сабраны рэдкія выданні кніг паэта, разнастайныя дакументы, фотаздымкі, а таксама прадметы сялянскага побыту.

У Мядзельскім гарадскім Доме культуры адбудзецца паэтычная гасцёўня «Усё ўзяла душа без берагоў» з удзелам прадстаўнікоў Саюза пісьменнікаў Беларусі. У фае райвыканкама прысутныя азнаёмяцца з выставай з фондаў Музея гісторыі беларускай літаратуры, а таксама паслухаюць канцэрт у выкананні Нацыянальнага акадэмічнага народнага аркестра Беларусі імя Жыновіча.

Таццяна ЛАЗОЎСКАЯ

Даты | Падзеі | Людзі **5 СНЕЖНЯ**

1914 год — 100 гадоў таму нарадзіўся (вёска Сяліба, цяпер Бярэзінскі раён) Рыгор Няхай, беларускі пісьменнік. У 1939 годзе скончыў Мінскі настаўніцкі інстытут. Працаваў у газеце «Літаратура і мастацтва», часопісе «Полымя», Дзяржаўным выдавецтве БССР. Аўтар паэтычных зборнікаў «Маё пакаленне», «Вялікі мой і ціхі акіян», аповесцяў «Героі не адступаюць», «Туман над стэпам» і іншых. Пісаў таксама для дзяцей, працаваў як перакладчык. Памёр у 1991 годзе.

1945 год — у раёне Бермудскага трохвугольніка ў паўночнай Атлантыцы бясследна зніклі пяць самалётаў-тарпеданосцаў. Палёт авіязвяна з пяці паветраных машын пачаўся ў 14.00, а ў 15.15, пасля адпрацоўкі вучэбна-баявога задання, самалёты ўзялі курс на сваю базу Форт-Лодэрдэйл на паўвостраве Фларыда. Раптам кіраўнікі палёту пачулі дзіўнае паведамленне ад камандзіра авіязвяна лейтэнанта Чарльза Тэйлара: «Здаецца, мы збіліся з курсу! Зусім не бачу зямлі!». На прапанову дыспетчара ляцець на захад, каб выйсці са славеснага «трохвугольніка», Тэйлар адказаў: «Мы не ведаем, дзе захад! Складваецца ўражанне, што і акіян выглядае неяк незвычайна!». Паколькі радыёсувязь перарвалася, на дапамогу церпячым бедства паспяшаўся выратавальны гідрасамалёт «Марцін Марынер», але і ён знік гэтак жа нечакана! Выходзіць, што ўсяго за некалькі гадзін амерыканскія ваенна-паветраныя сілы страцілі шэсць самалётаў і 27 чалавек вывучанага персаналу, прычым без усялякіх відавочных прычын! Анамальная зона і сёння лічыцца адным з самых загадкавых месцаў на планеце.

1949 год — 65 гадоў з дня нараджэння (г. Мінск) Уладзіміра Васільевіча Магільнага, беларускага фізіка, доктара фізіка-матэматычных навук (1998). У 1972 годзе скончыў БДУ, працуе ў ім. Аўтар навуковых прац па працэсах пераўтварэння аптычных уласцівасцяў малекулярных ансамбляў і рэгіструючых асяроддзяў пад дзеяннем аптычнага выпраменьвання, стварэнню і эксперыментаму вывучэнню новых палімерных фотарэгіструючых матэрыялаў для запісу рэльефных, фазавых і палярызацыйна-фазавых малюнкаў.

Было сказана

Алесь РАЗАНАЎ, паэт, перакладчык:

«Такое маўчанне ў снезе, такая далеч, такая бель — што замірае душа: не ўмее яна ячшэ быць такой».

СЁННЯ

Сонца	Усход	Захад	Даўжыня дня
Мінск —	9.10	16.49	7.39
Віцебск —	9.07	16.32	7.25
Магілёў —	9.00	16.39	7.39
Гомель —	8.49	16.44	7.55
Гродна —	9.24	17.06	7.42
Брэст —	9.17	17.15	7.58

Месяц

Поўня 6 снежня.
Месяц у сузор'і Блізнят.

Імяніны

Пр. Аляксандра, Аляксея, Максіма, Міхаіла, Паўла, Пятра, Уладзіміра, Фёдара.
К. Хрысціны, Генрыха.

Фота Анатоля КЛЕШЧУКА.

ЗАЎТРА

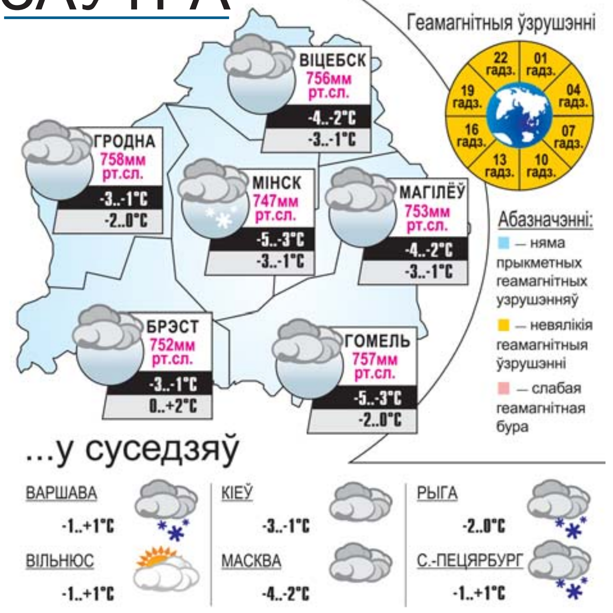

УСМІХНЕМСЯ

У наш час сучасных тэхналогій навучыліся рабіць настолькі выдатныя дзіцячыя цацкі, што з дзіцячых крам з крыкамі і скандаламі сталі выходзіць не толькі дзеці, але і іх бацькі.

— Як лепш прыгатаваць перапёлак?
— А колькі іх у цябе?
— Адна.
— Аддай кату, ён разбярэцца.

Каб быць геніяльным урачом, як доктар Хаус, патрэбны веды і сарказм. Для працы ў раённай паліклініцы хопіць сарказму.

— Што такое верх аптымізму?
— Сказаць: «Пайду зайду на хвілінку ў паліклініку».

Пакуль я не заспела мужа з палюбоўніцай, свята верыла ў тое, што нельга біць ляжачых, голых і нагамі...

З дзяцінства яна марыла пра шыкоўныя дарагія аўтамабілі і багатых мужчын, якія б прыносілі ёй пачкі грошай.

Вырасла, і яе мара спраўдзілася — яна касір у аўтасалоне.

У цырульню ўвальваецца моцна зарослы мужык:

— Падстрыжыце, як у мінулы раз!

Цырульнік:

— Гэта не да мяне, я тут усяго год працую.

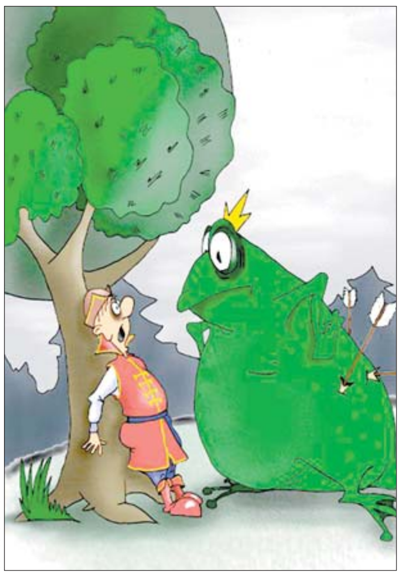

caricatura.ru

НАРОДЖАНЫЯ 5 снежня

Гэтыя людзі перакананы ў тым, што ажыццявяць запланаванае, што яны здольны на грандыёзныя здзяйсненні. Аднак ім вядомыя і паражэнні. Яны шчыра зацікаўлены тым, што робяць у гэты момант, і шчодра падзяляюць вынікі сваёй працы. Большасць з іх параўнальна вольныя ад клопатаў і сумненняў, якія звычайна не даюць спакою іншым людзям. Ім неабходна засвоіць правіла, што думкі іншых людзей таксама штосьці значаць. Абавязковай умовай развіцця асобы тых, хто нарадзіўся ў гэты дзень, павінна стаць выпрацоўка цвёрдага і рэалістычнага ўяўлення аб сваім месцы і мэце свайго жыцця. Пакуль гэтага не адбудзецца, яны будуць заўсёды вагацца і сумнявацца, і, нягледзячы на ўласцівы ім аптымізм, іх будуць суправаджаць расчараванні.

ЗВЯЗДА БЕЛАРУСКАЯ ГАЗЕТА

ЗАСНАВАЛЬНІКІ: Савет Рэспублікі Нацыянальнага сходу Рэспублікі Беларусь, Палата прадстаўнікоў Нацыянальнага сходу Рэспублікі Беларусь, Савет Міністраў Рэспублікі Беларусь

РЭГІСТРАЦЫЙНАЕ ПАСВЕДЧАННЕ НУМАР 2 АД 17 ЛЮТАГА 2009 ГОДА, ВЫДАДЗЕНАЕ МІНІСТЭРСТВАМ ІНФАРМАЦЫІ РЭСПУБЛІКІ БЕЛАРУСЬ.

Дырэктар—галоўны рэдактар КАРЛЮКЕВІЧ Аляксандр Мікалаевіч.

РЭДАКЦЫЙНАЯ КАЛЕГІЯ: Н. ДРЫЛА (намеснік галоўнага рэдактара), Н. КАРПЕНКА (першы намеснік галоўнага рэдактара), А. ЛЯЎКОВІЧ (першы намеснік дырэктара), А. КЛЯШЧУК, Н. РАСОЛЬКА, С. РАСОЛЬКА, А. СЛАНЕЎСКІ (намеснік галоўнага рэдактара), В. ЦЕЛЯШУК, Л. ЦІМОШЫК.

Выдавец — Рэдакцыйна-выдавецкая ўстанова «Выдавецкі дом «Звязда».

НАШ АДРАС: 220013 г. Мінск, вул. Б. Хмяльніцкага, 10-а.

ТЭЛЕФОНЫ: прыёмная – 287 19 19 (тэл./факс); аддзелаў: пісьмаў — 287 18 64, падпіскі і распаўсюджвання — 287 18 38, 287 17 21, бухгалтэрыі: 287 18 81.

Аўтары апублікаваных матэрыялаў нясуць адказнасць за падбор і дакладнасць фактаў. Іх меркаванні не заўсёды супадаюць з меркаваннем рэдакцыі. Рэдакцыя па сваім меркаванні адбірае і публікуе адрасаваныя ёй пісьмы. Перадрук матэрыялаў, апублікаваных у «Звяздзе», толькі з дазволу рэдакцыі.

http://www.zviazda.by;
e-mail: info@zvyazda.minsk.by,
(для зваротаў): zvarot@zvyazda.minsk.by

ПРЫЁМ РЭКЛАМЫ тэл./факс: 287 17 79, e-mail: reklama@zviazda.by

Матэрыялы, пазначаныя гэтым значком, носяць рэкламны характар. Адказнасць за змест рэкламы нясуць рэкламадаўцы.

Газета аддрукавана ў Рэспубліканскім унітарным прадпрыемстве «Выдавецтва «Беларускі Дом друку». ЛП № 02330/106 ад 30.04.2004. 220013, Мінск, пр. Незалежнасці, 79. Выходзіць 5 разоў на тыдзень.

Тыраж 20.149. Індэкс 63850. Зак. № 4875.

Нумар падпісаны ў 19.30 4 снежня 2014 года.

М 1 2 3 4 5 6 7 8 9 10 11 12
П 1 2 3 4 5 6 7 8 9 10 11 12