Родная газета на роднай мове

# ЗВЯЗДА

Выдаецца з 9 жніўня 1917 г.

13 САКАВІКА 2015 г. ПЯТНІЦА № 48 (27906) Кошт 1800 рублёў

БЕЛАРУСКАЯ ГАЗЕТА

Каб «Ветразь» быў надзейным

СТАР. 4

Праграма тэлебачання на наступны тыдзень

20 КАНАЛАЎ

Кіроўца з грамадзянскай пазіцыяй

СТАР. 13

## ЦЫТАТА ДНЯ

**Васіль ЖАРКО, міністр аховы здароўя:**

*«Пацыент мае права выбару айчынных або імпартных лекавых сродкаў. У аптэках ёсць і будзе забяспечаны поўны асартымент лекавых сродкаў як нашай, так і імпартнай вытворчасці. Ніякіх абмежаванняў у дачыненні да лекаў няма. Кожны фармацэўтычны работнік павінен даносіць да чалавека, які прыходзіць у аптэку, што ў наяўнасці ёсць як айчынныя лекі па той ці іншай цане, так і імпартныя. Пры гэтым айчынныя прэпараты па ўсіх параметрах ідэнтычныя імпартным і значна таннейшыя. Сярэдняя цана айчыннай упакоўкі — $1,36, у той час як імпартная каштуе $4,72. Кошт беларускіх лекавых сродкаў не змяняецца, калі ў іх няма імпартнага складніка».*

Курсы замежных валют, устаноўленыя НБ РБ з 13.03.2015 г.

| | | |
|---|---|---|
| Долар ЗША | 15070,00 | ▼ |
| Еўра | 15970,00 | ▼ |
| Рас. руб. | 246,50 | ▲ |
| Укр. грыўня | 692,87 | ▲ |

ISSN 1990 - 763X

■ Нашчадкі вогненных вёсак

# Перазімавалі

Фота Анатоля КЛЕШЧУКА.

Цёзак па прозвішчы Марыю Лук'янаўну і Валянціну Парфёнаўну СІПЛІВЫХ з вёскі Залессе Пружанскага раёна я здымаў роўна год таму — ранняй вясной. У суседак шмат агульнага: абедзве застаюцца зімаваць у родных хатах, хоць сваякі і клічуць у горад, дапамагаюць адна адной, калі каторая заняможа. А яшчэ ў іх агульная памяць — пра тое, як фашысты палілі роднае Залессе, як усіх жыхароў фактычна выгналі з вёскі, дазволіўшы забраць толькі самае неабходнае. Як пасля вайны адбудоўваліся на папялішчах...

Учора пазваніў гаспадару аграсядзібы каля Залесся, спытаў, як там Марыя з Валянцінай. «Нічога, перазімавалі», — пачуў у адказ. Прыгрэе сонейка, сядуць суседкі на лаўку, пакладуць на калені спрацаваныя за гады рукі і зацягнуць сваю любімую: «Вы не вейцеся, русыя кудры...»

■ Спецыяльны рэпартаж

# ВЫЕЗД У СВЕТ

**У будні сацыяльнае таксі замаўляюць, каб з'ездзіць у паліклініку, а на выхадныя — у царкву ці на конную тэрапію**

**Ці часта вы бачыце на вуліцы інвалідаў-калясачнікаў ці тых, хто страціў зрок? Прынамсі я вельмі рэдка. І не таму, што такіх людзей няма. Толькі ў Мінску жыве каля 120 тысяч інвалідаў. Аднак большасць з іх не выходзяць з кватэры. Людзям з асаблівасцямі ў развіцці складана выбрацца за межы двара, не кажучы ўжо пра паездку ў парк ці на канцэрт. Каб палегчыць інвалідам шлях, які ім самастойна пераадолець цяжка, а то і немагчыма, у сталіцы ўжо пяты год працуе сацыяльнае таксі. Сёлета дыспетчары мінскіх тэрытарыяльных цэнтраў сацабслугоўвання насельніцтва прынялі больш за 66 тысяч заявак. Каб даведацца, наколькі такая паслуга палягчае інвалідам жыццё і з якімі праблемамі яны сутыкаюцца ў горадзе, карэспандэнты «Звязды» ў адзін з будных дзён далучыліся да рэйса сацыяльнага таксі Фрунзенскага раёна.**

## ПАСТАЯННЫЯ ПАСАЖЫРЫ

З кіроўцам Юрыем ПЯТРОВІЧАМ мы сустракаемся ў 8.45 раніцы ля эндакрыналагічнага дыспансера. Праз некалькі хвілін падыходзяць пасажыры — маладая жанчына, інвалід па зроку, і яе маці. Эма Антонаўна клапатліва дапамагае дачцэ забрацца ў машыну. Расказвае, што ездзілі здаваць аналізы, на наступным тыдні трэба да эндакрынолага на прыём. Сацыяльным таксі сям'я карыстаецца даўно, напэўна, з таго моманту, як яно з'явілася.

— Без машыны было б вельмі складана, — прызнаецца Эма Антонаўна. — Дабрацца кудысьці грамадскім транспартам немагчыма. У метро — натоўп народу, саб'юць з ног і не заўважаць. Ды і не ўсе, напэўна, разумеюць, што чалавек у цёмных акулярах — сляпы.

СТАР. 13

Фота Сяргея НІКАНОВІЧА.

У Фрунзенскім раёне працуюць тры машыны сацыяльных таксі: дзве з пад'ёмнікамі і адна сямімесная.

Ідзе падпіска на «Звязду» на II квартал 2015 года!

ЗВЯЗДА Да чытача з любоўю!

Падпісацца на газету можна ў любым аддзяленні паштовай сувязі; з дапамогай аплатна-даведачнага тэрмінала РУП «Белпошта»; праз сістэму «інтэрнэт-падпіска» на сайце www.belpost.by; у кіёсках «Белсаюздрука»; у паштальёнаў.

Падпіска, дарэчы, можа стаць добрым падарункам да свята для вашых родных і блізкіх, для вашых сяброў.

# Першы крок

## Да дарослага жыцця і адказнасці перад сваёй краінай

**Маладым жыхарам горада Баранавічы ў Авальнай зале парламента ўрачыста ўручыў пашпарты старшыня Палаты прадстаўнікоў Нацыянальнага сходу Уладзімір АНДРЭЙЧАНКА.**

Фота БЕЛТА.

Парламентарый падкрэсліў, што гэты дакумент — першы крок у самастойнае жыццё кожнага з прысутных. «Вы сталі паўнапраўнымі грамадзянамі Рэспублікі Беларусь, і, вядома, гэта накладае пэўную адказнасць, абавязкі. Варта дакладна разумець, што ў бліжэйшыя дзесяцігоддзі вы адказныя за лёс нашай краіны», — звярнуўся да хлопцаў ды дзяўчат дэпутат.

«У Беларусі створаны ўсе ўмовы для атрымання годнай адукацыі. Каля 5% бюджэту штогод накіроўваецца на развіццё адукацыйнай сферы», — адзначыў старшыня Палаты прадстаўнікоў, кажучы пра напрамкі дзяржаўнай маладзёжнай палітыкі.

Уладзімір Андрэйчанка таксама нагадаў, што 2015-ы ў Беларусі аб'яўлены Годам моладзі. Гэта зроблена для таго, каб чарговы раз прыцягнуць увагу дзяржавы да праблем у гэтай сферы. Акрамя пашпартоў, маладыя людзі атрымалі членскія білеты грамадскай арганізацыі «Беларускі рэспубліканскі саюз моладзі». Сустрэча адбылася ў межах акцыі «Мы — грамадзяне Беларусі!».

**Вераніка ПУСТАВІТ**

■ Блізкая ўлада

# ЛЮДЗЕЙ ЦІКАВЯЦЬ НЮАНСЫ...

**На чарговую «прамую лінію» ў Бешанковіцкі райвыканкам звярнуліся людзі, якіх хвалявалі праблемы, бадай, тыповыя для глыбінкі.**

Некаторыя з іх ужо вырашыліся.

— Выслухаў сем чалавек. Гэта параўнальна многа, калі лічыць, што раней на «прамыя лініі» звярталіся два або тры грамадзяніны. Пара зваротаў тычылася тыповага веснавога пытання: растаў снег, праблематычна пад'ехаць да населенага пункта. У панядзелак праблемныя ўчасткі дарог прывялі ў парадак. А зімой было шмат пытанняў наконт асвятлення... Пачынаецца вясна, і думаю, у далейшым будуць задавацца пытанні камунальнага характару, добраўпарадкавання тэрыторыі. Дарэчы, не за гарамі Радаўніца. І, упэўнены, зноў жа традыцыйна будуць агучаны праблемы па пад'ездах да могілак. Так, апошнія перадалі на баланс камунальнікам. А калі могілкі знаходзяцца сярод поля, што рабіць? Стараемся тлумачыць людзям, што на землях сельскагаспадарчага прызначэння аўтамабільную дарогу не пабудуеш. Але ад праблемы, як кажуць, не адмахваемся. І імкнёмся лакальны рамонт такіх дарог правесці: падсыпаць, каб дайсці можна было, — распавядае

Фота БЕЛТА.

**Сяргей АКУНЕВІЧ, першы намеснік старшыні Бешанковіцкага райвыканкама, начальнік упраўлення сельскай гаспадаркі і харчавання.**

Паводле яго слоў, людзі на гэты раз не агучвалі пытанні па актуальнай для многіх на сённяшні тэме — прыватызацыі жылля. А раней адзінкавыя звароты былі накіраваныя да ўлады ў пісьмовым выглядзе. Спрэчныя моманты высвятляюцца...

— З усіх зададзеных можна вылучыць пытанне наконт прыватных свіней. Памятаеце ж, афрыканская чума «прайшла» года паўтара таму? Зноў пасля рамонту засяляем комплекс на 24 тысячы галоў. Дык людзі і цікавяцца нюансамі дазволу і забароны на ўтрыманне свіней у населеных пунктах. Тлумачальную работу і раней праводзілі... Кансультацыйным можна лічыць зварот чалавека наконт водазабеспячэння шматпавярховага дома. У апошнім цалкам памянялі так званую «разводку». Трэба ў найбліжэйшы час усё неабходнае дарабіць да канца, каб ваду падвесці, — працягвае Сяргей Акуневіч.

Суразмоўца канстатаваў, што сёлетняя «прамыя лініі» ў раёне — не кампанейшчына.

— Можа яшчэ і таму не было зваротаў, якія, як вы кажыце, здзівілі. Мы і раней знаходзіліся на «лініі» з землякамі: два разы на месяц — бліжэй да канца працоўнага дня. Я і мае калегі да такой практыкі звыклыя. Вельмі плённа штомесяц праходзяць і выязныя Дні сельсаветаў. Падчас апошніх у вёсках з удзелам старшынь сельскага Савета, прадстаўнікоў раённых службаў выслухоўваюцца праблемы, робіцца захады, каб іх вырашыць, — дадаў Сяргей Генадзевіч.

**Аляксандр ПУКШАНСКІ**

■ Да ведама

## УЛАДЫ АДКАЗВАЮЦЬ НА ПЫТАННІ ЖЫХАРОЎ КРАІНЫ

### Прамыя тэлефонныя лініі працягваюцца

*У Беларусі сёлета арганізавана штотыднёвае правядзенне аблвыканкамамі і Мінскім гарвыканкамам прамых тэлефонных ліній у мэтах павышэння эфектыўнасці працы са зваротамі грамадзян і юрыдычных асоб, выкаранення фактаў бюракратызму і цяганіны, папяратворчасці, а таксама для неадкладнага вырашэння праблемных пытанняў, якія ўзнікаюць у людзей. Такія «прамыя лініі» стартавалі 17 студзеня і праводзяцца кожную суботу.*

На сувязь з жыхарамі рэгіёнаў **14 сакавіка з 9.00 да 12.00** выйдуць:

**Брэсцкі аблвыканкам**
ЛІС Анатоль Васільевіч — старшыня: 80162213121

**Віцебскі аблвыканкам**
МАЦКЕВІЧ Алег Сяргеевіч — намеснік старшыні: 80212204260

**Гомельскі аблвыканкам**
ПАЧЫНОК Алег Міхайлавіч — намеснік старшыні: 80232751237

**Гродзенскі аблвыканкам**
КРАЎЦОЎ Уладзімір Васільевіч — старшыня: 80152735644

**Мінскі аблвыканкам**
МАКАР Ігар Мікалаевіч — першы намеснік старшыні: 80175004160

**Магілёўскі аблвыканкам**
ДАМАНЕЎСКІ Уладзімір Віктаравіч — старшыня: 80222501869

**Мінскі гарвыканкам**
БІРЫЧ Жанна Эдуардаўна — намеснік старшыні: 8017222 44 44.

# ЧАС СЕЯЦЬ

**На Брэстчыне пачалася сяўба яравых збожжавых культур. Першымі на палеткі выйшлі земляробы Кобрынскага, Драгічынскага, Камянецкага, Бярозаўскага, Маларыцкага раёнаў. У гаспадарках рэгіёна засеяны першыя дзве тысячы гектараў.**

Як паведамілі ў аблсельгасхарчы, у вобласці пад яравыя адведзена сёлета 425,8 тысячы гектараў. Пачатак сяўбы па тэрмінах практычна супаў з мінулагоднім. А летась, як вядома, атрымалі нядрэнны ўраджай. Так што, паводле ацэнкі спецыялістаў, трэба спяшацца, каб не прапусціць аптымальныя тэрміны.

**Яна СВЕТАВА.**

НАВІНЫ ПАДЗЕІ ФАКТЫ

## КУПІЛІ 50 КГ ЗОЛАТА

**Нацыянальны банк прадаў за першыя два месяцы 2015 года больш за 50 кг золата ў злітках. Назад выкуплена толькі каля 11 кг.**

Статыстычныя звесткі Нацбанка сведчаць, што за студзень і люты рэалізавана 4 тысячы 487 залатых злітак. Найбольшым попытам у беларусаў карысталіся 5-, 10- і 20-грамовыя. Выкуплена ў насельніцтва — 442 залатыя зліткі. Серабро таксама было папулярным — амаль 18,6 кг (463 зліткі), выкуплена назад крыху больш за 10 кг (58 зліткаў). А вось плаціну беларусы не асабліва паважаюць: купілі 69 г, а прадалі назад Нацбанку — 321 г. У злітках гэта 17 і 18 штук адпаведна.

Дарэчы, цэны на мерныя зліткі, устаноўленыя на 10 сакавіка 2015 года, выглядаюць так (купля/продаж): 1г золата — 568 100 руб./762 450 руб.; 10 г серабра — 74 750 руб./224 250 руб.; 1 г плаціны — 553 150 руб./822 250 руб.

**Уладзіслаў КУЛЕЦКІ.**

## У ЛЯСЫ ЎЖО НЕЛЬГА

**Сёлетнія веснавыя ўмовы надвор'я прымушаюць рабіць некаторыя крокі раней, чым звычайна. Так, у мэтах папярэджання пажаранебяспечных сітуацый Лунінецкі раённы выканаўчы камітэт ужо прыняў рашэнне аб забароне наведвання лясоў і поймы Прыпяці насельніцтвам.**

Забаронены і ўезд на іх тэрыторыю транспартных сродкаў без дазволу органаў лясной гаспадаркі — да адпаведнага распараджэння. Выключэнне складаюць работнікі і транспарт Лунінецкага лягаса, раённых аддзелаў па надзвычайных сітуацыях і ўнутраных спраў, інспекцыі прыродных рэсурсаў і аховы навакольнага асяроддзя, Мікашэвіцкай інспекцыі аховы жывёльнага і расліннага свету пры выкананні сваіх службовых абавязкаў. Забараняецца таксама спальваць сухую расліннасць, праводзіць сельскагаспадарчыя выпальванні, разводзіць вогнішчы на прысядзібных участках і ў межах населеных пунктаў.

**Сяргей РАСОЛЬКА.**

## КАХАННЕ БЕЗ МЕЖАЎ

**Даволі рамантычную версію свайго ўчынку паведаміў парушальнік, якога лідскія памежнікі неўзабаве пасля жаночага свята затрымалі дзякуючы спрацаваўшай сігналізацыі.**

У выніку праваахоўнікі выявілі дарожку слядоў з Літвы ў Беларусь і за 500 метраў ад мяжы затрымалі 25-гадовага жыхара горада Шальчынінкай. Хлопец патлумачыў, што парушыў мяжу дзеля сустрэчы са сваёй беларускай сяброўкай. Маючы пры сабе 10 еўра, ён збіраўся «злавіць» машыну і прыехаць да каханай у Гродна. Праўда, гэтая версія азмрочваецца тым, што малады чалавек быў нападпітку. І, да таго ж, тры гады таму за спробу парушэння дзяржмяжы яго ўжо прыцягвалі да адказнасці. Цяпер хлопцу пагражае дэпартацыя з забаронай уезду ў нашу краіну тэрмінам на 5 гадоў, як паведамляе прэс-служба Дзяржаўнага пагранічнага камітэта Беларусі.

**Барыс ПРАКОПЧЫК.**

## І ВАЛЮТА БЫВАЕ «КУСЛІВАЙ»

**Падатковая дэкларацыя выявіла перавышэнне расходаў над даходамі прадпрымальніка на суму 267,7 млн рублёў**

Пашыраныя паўнамоцтвы падатковай галіны пачынаюць даваць свой плён. Вось і інспекцыя Міністэрства па падатках і зборах па горадзе Баранавічы Брэсцкай вобласці атрымала канкрэтныя звесткі банкаўскіх устаноў аб набыцці мясцовым жыхаром замежнай валюты на даволі значную суму. Таму ў грамадзяніна была запатрабавана дэкларацыя аб даходах і маёмасці. Пра гэта паведамляе прэс-служба Міністэрства па падатках і зборах Беларусі.

Падчас праверкі дэкларацыі аб даходах і маёмасці ўстаноўлена перавышэнне расходаў над даходамі ў суме 33,6 млн рублёў. Аднак пытанні да кліента ў кантралёраў засталіся, бо наш суайчыннік адной з крыніц даходаў паказаў дагавор пазыкі з грамадзянінам Расіі ў суме 32 тысячы еўра. Таму інспекцыя зрабіла запыт у падатковы орган Расійскай Федэрацыі аб пацвярджэнні дакладнасці гэтага дагавора. А факт атрымання пазыкі не пацвердзіўся.

Потым, згодна з вынікамі ўдакладненага разліку, сума пазыкі была выключана з даходу, названага ў дэкларацыі, а перавышэнне расходаў над даходамі склала 267,7 млн рублёў. У выніку грамадзяніну прад'яўлены да даплаты падаходны падатак у суме 32,1 млн рублёў, які цалкам паступіў у бюджэт. Акрамя таго, парушальніку пагражае адміністрацыйны штраф за ўказанне недакладных звестак у дэкларацыі.

**Сяргей КУРКАЧ.**

■ Далучайся!

# Чытанне... навобмацак

**Навуковая бібліятэка БНТУ, праект «ЗаЧытанне» і праграма «Мівія» запусцілі ўнікальны для Беларусі дабрачынны праект па стварэнні тактыльных копій сучасных дзіцячых кніг для дзяцей-інвалідаў па зроку — «Тактыльныя кнігі». Падобныя методыкі інклюзіўнага навучання на аснове працы з кнігай у Беларусі яшчэ не практыкаваліся.**

У рабоце зараз знаходзіцца тактыльная копія кніжкі-карцінкі «Гісторыя пра маленькага труса» Каці Талстой. Гэта вельмі добрая філасофская дзіцячая кніжка, карцінкі ў якой складаюць такую ж важную частку гісторыі, як і тэкст.

Перад запускам праекта быў вывучаны расійскі і замежны досвед, атрыманы дазвол расійскага выдавецтва, адабраны фактурныя тканіны для таго, каб паўтарыць кніжныя ілюстрацыі ў выглядзе тактыльных аплікацый.

Майстар робіць загатоўкі аднаго развароту кнігі, а на сустрэчы праводзіць для добраахвотнікаў майстар-клас па яго пашыўцы. Такім чынам цягам пяці заняткаў адным удзельнікам поўнасцю паўтараецца адна кніга. У праекце задзейнічаны дзеці і бацькі, якія сумеснымі намаганнямі ствараюць кнігі для дзетак са слабым зрокам. Далучыцца могуць усе ахвотныя. Першыя дзве сустрэчы ўжо прайшлі. Наступныя адбудуцца 14, 28 сакавіка і 11 красавіка ў Навуковай бібліятэцы БНТУ (вуліца Якуба Коласа, 16, у 11 гадзін).

14 сакавіка на сустрэчы будзе прысутнічаць эксперт — інвалід па зроку, які пратэсціруе ўжо пашытыя старонкі кнігі, дасць парады і правядзе майстар-клас па напісанні шрыфтам Брайля.

Па выніках усіх майстар-класаў плануюць выпусціць відэаінструкцыю па вытворчасці тактыльных кніг, якая будзе даступная ў інтэрнэце для ўсіх ахвотных.

**Надзея НІКАЛАЕВА**

■ Сезон

# ДЗІЧЫНА ЧАКАЕ.
## Але на Гайне павінна быць спакойна

**З 14 сакавіка па 10 мая ў краіне будзе дазволены сезон палявання на гусей (белалобых, гуменнікаў, шэрых) і канадскую казарку.**

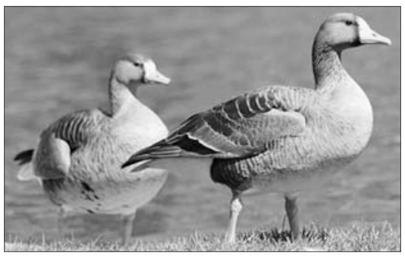

— Здабываць дазваляецца птушак любога полу і ўзросту зброевым спосабам з засады і толькі са схованкі. Зброя — гладкаствольная паляўнічая стрэльбы з патронамі са шротам. Для пошуку і падачы здабытай дзічыны дапускаецца выкарыстанне паляўнічых сабак: тэр'ераў, таксаў, выжлаў, спаніэляў, рэтрывераў, водных сабак. Паляванне на пералічаныя віды дазволена толькі ў светлы час сутак, акрамя перыяду з 11 да 18 гадзін, — распавёў старшы дзяржаўны інспектар Мінскай абласной інспекцыі аховы жывёльнага і расліннага свету Вадзім Варабей.

Аднак трэба памятаць, што, згодна з пастановай Міністэрства прыродных рэсурсаў і аховы навакольнага асяроддзя ад 1 ліпеня 2014 года №30, устаноўлена забарона на паляванне на гусей белалобых, гуменнікаў, шэрых, канадскіх казарак, крыжанак, чыркоў-траскункоў, чыркоў-свістункоў, чэрнець чырвонагаловую, чэрнець чубатую ў паляўнічых угоддзях у веснавы сезон палявання па зацверджаным пераліку. Напрыклад, на тэрыторыі Мінскай вобласці забаронена паляванне ў Барысаўскім раёне ў паляўнічых угоддзях на пэўных участках Бярэзіны і Гайны і прылеглых да іх тэрыторыях. Таму, выпраўляючыся на прыроду са стрэльбай, трэба ўдакладніць, у якіх дакладна месцах страляць па дзічыне нельга нават падчас сезона палявання.

**Сяргей РАСОЛЬКА** ■

■ Надвор'е

## Уначы яшчэ замаразкі, аднак удзень — ужо вясна

**Сёння пад уплывам атмасферных франтоў, якія рухаюцца да нас з боку Украіны, у цэнтральных і паўднёвых раёнах краіны пройдуць ападкі ў выглядзе дажджу і мокрага снегу, паведаміла спецыяліст Рэспубліканскага гідраметцэнтра Мінпрыроды Вольга ФЯДОТАВА.**

Месцамі чакаецца ўзмацненне ветру парывамі да 15-18 м/с. Максімальная тэмпература паветра будзе не больш за 2-7 цяпла. І ў выхадныя тэрыторыя нашай краіны застанецца пад уплывам малаunion... 

Месцамі чакаецца ўзмацненне ветру парывамі да 15-18 м/с. Максімальная тэмпература паветра будзе не больш за 2-7 цяпла. І ў выхадныя тэрыторыя нашай краіны застанецца пад уплывам малаградыентнага поля, якое пачне паступова губляць сваю моц. У суботу часам будзе ісці дождж і мокры снег. Тэмпература паветра ўначы на суботу будзе вагацца ад мінус 2 да плюс 4 градусаў, удзень — плюс 2-7. Ужо ў нядзелю атмасферны ціск пачне павялічвацца і непрацяглыя ападкі ў выглядзе дажджу (уначы — дождж і мокры снег) чакаюцца толькі месцамі. Уначы ў асобных раёнах галалёдныя з'явы. Тэмпература паветра ўначы на нядзелю складзе ад мінус 3 да плюс 4 градусаў, удзень — ад 4 да 10 цяпла.

Паводле доўгатэрміновых прагнозаў айчынных спецыялістаў, у першай палове наступнага тыдня наша краіна апынецца на ўскрайку антыцыклону. Таму ў панядзелак ападкаў увогуле не будзе. Раніцай у асобных раёнах слабы туман. У гэтыя дні надвор'е будзе мець больш кантынентальны характар з вялікімі дыяпазонамі сутачных тэмператур. З панядзелка па сераду тэмпература паветра ўначы будзе складаць ад мінус 5 да плюс 2 градусаў, а ўдзень чакаецца ўжо ад 3 да 10 цяпла, а месцамі і да плюс 12 градусаў. Сіноптыкі адзначаюць, што такі тэмпературны фон і з'яўляецца тыповым сакавіцкім надвор'ем.

**Сяргей КУРКАЧ** ■

■ Фінансы

# ПРЫВАТНЫ БАНК ТРАПІЎ ПАД РЭЖЫМ «РУЧНОГА» КІРАВАННЯ

**Пастановай праўлення Нацыянальнага банка Беларусі прынята рашэнне аб увядзенні з 12 сакавіка ў акцыянерным таварыстве «Дэльта Банк» часовай адміністрацыі па кіраванні банкам, паведамляе прэс-служба Нацбанка.**

Паўнамоцтвы праўлення гэтай фінансавай установы на перыяд дзеяння часовай адміністрацыі па кіраванні банкам прыпынены. Кіраўніком часовай адміністрацыі па кіраванні ЗАТ «Дэльта Банк» прызначаны Аляксандр Пядзько. Яму даручана прыняць функцыі выканаўчага органа банка і сфарміраваць склад часовай адміністрацыі ў вызначаным парадку.

Галоўны фінансавы рэгулятар краіны тлумачыць, што гэтая мера прынята на падставе аналізу паказчыкаў бягучай дзейнасці беларускага таварыства «Дэльта Банк» на фоне негатыўных падзей, якія адбываюцца ў аднайменным замежным банку (Украіна), у тым ліку звязаных з прызнаннем яго неплацежаздольным.

«Увядзенне часовай адміністрацыі ў ЗАТ «Дэльта Банк» накіравана на зніжэнне рызык фарміравання перадумоў для стварэння становішча, якое пагражае інтарэсам укладчыкаў і іншых крэдытораў гэтага беларускага банка», — адзначылі ў Нацбанку.

**Сяргей КУРКАЧ** ■

# ЯК ЖЫВУЦЬ СУВОРАЎЦЫ?

Пра гэта можна даведацца непасрэдна на месцы — **Мінскае суворavoid**

Пра гэта можна даведацца непасрэдна на месцы — **Мінскае сувораўскае ваеннае вучылішча запрашае на Дзень адчыненых дзвярэй,** якія адбудзецца **21 сакавіка.** У наведвальнікаў з'явіцца магчымасць не толькі сустрэцца з камандаваннем вучылішча, а і пазнаёміцца з умовамі жыцця і побыту суворацаў, убачыць вучэбна-матэрыяльную базу ўстановы, даведацца пра асаблівасці паступлення ў вучылішча сёлета. Усіх ахвотных чакаюць у 10.00 па адрасе: г. Мінск, вул. М. Багдановіча, 29. Тэлефон для даведак: 8 (017) 297 29 00.

■ На кантролі

# НЯМА 18-ці — У КЛУБЕ НЕ МЕСЦА

**Пракуратура Мінска прапануе арганізаваць маніторынг начных клубаў на прадмет допуску ў іх непаўналетніх. Пра гэта паведаміў старшы памочнік пракурора Мінска па прававым забеспячэнні, інфармацыі і грамадскіх сувязях Сяргей БАЛАШАЎ.**

У пракуратуры лічаць недастатковай працу органаў унутраных спраў па выяўленні парушэнняў, звязаных з допускам у пэўныя забаўляльныя ўстановы непаўналетніх. Таму будуць праведзены маніторынгі, якія пакажуць, як адміністрацыі клубаў і дыскатэк кантралююць прапускны рэжым наведвальнікаў.

«Механізм праваздзення маніторынгаў яшчэ распрацоўваецца. Але ніякіх аблаў і рэйдаў не будзе, проста будуць хадзіць правяраючыя», — распавёў «Звяздзе» Сяргей Балашаў.

Таксама ён паведаміў, што даты маніторынгаў пакуль невядомыя, іх плануецца правесці ў першым паўгоддзі.

У цэлым у Мінску ў 2014 годзе колькасць злачынстваў, учыненых падлеткамі, знізілася на 12,7% (з 536 да 468). Станоўчая тэндэнцыя захавалася і сёлета ў студзені. Разам з тым у 2014 годзе прыкметна павялічылася колькасць падлеткавых злачынстваў у Заводскім (з 47 да 67) і Кастрычніцкім (з 23 да 67) раёнах. Ва ўсіх раёнах сталіцы сярод непаўналетніх істотна ўзрасла колькасць злачынстваў, звязаных з незаконным абаротам наркотыкаў.

Больш за траціну злачынстваў у маладзёжным асяроддзі (37%) здзейсніў у перыяд з 16.00 да 22.00 гадзін. У пракуратуры гэта лічаць сведчаннем слабога кантролю з боку законных прадстаўнікоў падлеткаў і прабеламі ў арганізацыі іх занятасці ў вольны час.

На думку прадстаўнікоў пракуратуры, і супрацоўнікі інспекцый па справах непаўналетніх не вывучаюць у поўнай меры ўмовы выхавання і пражывання падлеткаў.

«Па-ранейшаму першачарговая ўвага надаецца часовым метадам прафілактыкі, якія носяць карны характар: выяўленню новых фактаў супрацьпраўных паводзін і прымяненню спагнанняў па іх, падрыхтоўцы дакументаў для накіравання ў спецыяльныя вучэбна-выхаваўчыя ўстановы і г.д. Часта не прымаюцца да ўвагі прычыны і ўмовы супрацьпраўных паводзін непаўналетніх, не аналізуюцца вынікі прафілактычнага ўздзеяння і не індывідуалізуюцца метады выхаваўчай працы з канкрэтным праваправарушальнікам», — адзначаюць у пракуратуры.

**Дзіяна СЕРАДЗЮК** ■

«ГАРАЧЫ» 287 17 41

# «ПРАПАНАВАЛІ ПАМЯНЯЦЬ ПОЎНЫ ГАЗАВЫ БАЛОН НА... ПОЎНЫ»

**З вёскі Слабада Лагойскага раёна патэлефанавала са сваім клопатам Святлана Сяргееўна Кульша. Прасіла дапамагчы разабрацца, чаму газавікі, якія прывезлі замоўлены новы газавы балон, адмовіліся забраць пусты, а прапанавалі адключыць... поўны, каб замест яго ўстанавіць такі ж паўнюткі.**

— Дагэтуль тыя ж газавікі мянялі нам балон у студзені. У тым жа месяцы мой муж прайшоў інструктаж і атрымаў пасведчанне на права самастойнай замены газавых балонаў. Што ён і зрабіў ужо сам у лютым, калі папярэдні скончыўся. Днямі мы зноў замовілі балон, яго прывезлі, але мяняць на пусты адмовіліся. Сказалі, што могуць толькі зняць падключаны мужам і паставіць новы. Прычынай назвалі тое, што быццам бы памяняліся правілы ў дачыненні інструктажу наконт самастойнай замены газавых балонаў, — распавяла пра сутнасць праблемы заяўніца.

Па каментарыі мы звярнуліся ў Лагойскае раённае вытворчае ўпраўленне газавай гаспадаркі «Лагойскрайгаз». Вось што нам паведаміла начальнік службы эксплуатацыі прадпрыемства Вольга Чарнуха, папярэдне праверыўшы выкладзеную жыхаркай вёскі Сладаба інфармацыю.

— Сапраўды, нашы работнікі былі па ўказаным адрасе, але новы газавы балон вяскоўцам не аддалі. Справа ў тым, што яшчэ ў снежні 2013 года ўступілі ў сілу новыя правілы карыстання газам у быце. У іх ёсць адзін пункт, які забараняе захаванне ў непадключаным стане газавых балонаў, нават пустых (яны ўсё роўна знаходзяцца пад ціскам). У заяўнікаў была менавіта такая сітуацыя: калі побач знаходзіліся падключаны поўны балон і пусты. Таму нашы работнікі маглі памяняць толькі той з іх, які быў падключаны, — патлумачыла Вольга Валер'еўна.

Па яе словах, атрыманае мужам заяўніцы пасведчанне на права самастойнай замены балонаў дазваляе рабіць гэта толькі ў тым выпадку, калі вяскоўцы самі будуць дастаўляць іх з пункта абмену, які размешчаны на аўтагазазапраўцы і належыць гаргазу. Калі прывозіць балоны будуць газавікі, значыць, і мяняць іх, згодна з вышэйназванымі новымі правіламі, маюць права толькі яны. Выходзіць, што на гэтую акалічнасць нашы заяўнікі не звярнулі ўвагі? Інакш які быў сэнс атрымліваць тое пасведчанне, калі яны па-ранейшаму збіраліся карыстацца паслугамі газавікоў па дастаўцы?

Можа ўзнікнуць пытанне: чаму, калі новыя правілы карыстання газам у быце ўступілі ў сілу яшчэ ў снежні 2013 года, нашы заяўнікі даведаліся пра іх фактычна толькі цяпер? Вольга Чарнуха сказала, што насельніцтва ў свой час інфармавалася пра змены праз мясцовую газету. Больш за тое, праводзілі праверкі населеных пунктаў і чарговыя якраз нядаўна дайшла да Слабады.

Ці ёсць выйсце з сітуацыі для сям'і нашых заяўнікаў? Трэба падключыць праз рэдуктар адразу два балоны, і тады замену аднаго з іх будуць выконваць спецыялісты. Або, як заўважалася вышэй, самастойна прывозіць іх з пункта абмену, які належыць гаргазу і размешчаны на аўтагазазапраўцы.

**Сяргей РАСОЛЬКА.**

# Дзяўчынку шукалі, а яна... каталася ў метро

**У Маскоўскі РУУС сталіцы паступіла інфармацыя пра вышук зніклай 10-гадовай дзяўчынкі.**

Была даследавана ўся прылеглая да адрасу пражывання дзяўчынкі тэрыторыя, школа, дзе яна вучылася, у сацыяльных сетках «адпрацаваны» ўсе яе сябры і сяброўкі. А непаўналетняя ў гэты час... каталася ў метро.

Высветлілася, што напярэдадні дзяўчынка атрымала ў школе незадавальняльную адзнакі, таму, па яе прызнанні, моцна расстроілася і вырашыла пайсці з дому. Ранкам, калі бацькі яшчэ спалі, школьніца выйшла з кватэры. Дабраўшыся да метро, некаторы час яна каталася ад станцыі да станцыі, пакуль не зразумела, што заблукала. Апынуўшыся на «Партызанскай», дзяўчынка прыгадала, што непадалёку на вуліцы Пляханава жыве яе дзядзька. Яна пацікавілася ў мінакоў, як знайсці патрэбны адрас, і накіравалася да сваяка. У яго «падарожніцу» і забралі бацькі.

**Сяргей РАСОЛЬКА.**


**Информация участникам аукционов!** УНП 400251518

**В аукцион на право заключения договоров аренды земельных участков в г. Гомеле, назначенный на 8 апреля 2015 г., проводимый Гомельским городским исполнительным комитетом**

**ВНОСИТСЯ ДОПОЛНИТЕЛЬНАЯ ИНФОРМАЦИЯ.**

**Изменилось время приема заявок** для участия в аукционе: заявки для участия в аукционе принимаются в каб. 115 Гомельского горисполкома (ул. Советская, 16) по понедельникам с **11.00 до 13.00 по 6 апреля 2015 г. включительно.**

Дополнительная информация по телефонам 77-69-35, 77-67-27.

■ Узяць вышыню

# ХМАРАЧОС ПАД НАГЛЯДАМ

## Навукоўцы прадэманстравалі, як працуе айчынная сістэма маніторынгу канструкцый вышынных і ўнікальных будынкаў

Фота Сяргея НІКАНОВІЧА.

**Сучаснае будаўніцтва вымагае сур'ёзнай разумовай працы не толькі ад праекціроўшчыкаў, але і ад эксплуатуючых арганізацый. Хмарачосы, унікальныя складаныя канструкцыі — ледзь не кожны год б'юцца сусветныя і рэгіянальныя рэкорды па вышыні і іншых параметрах будынкаў. Аднак складаныя пабудовы патрабуюць не менш складаных сістэм маніторынгу і аховы бяспекі. Аварыйныя сітуацыі і надзвычайныя выпадкі выклікаюць, пэўна, нават больш рэзананс, чым з'яўленне новых арыгінальных будынкаў. Калі ў вядучых краінах свету сістэмы назірання за станам будынкаў — з'ява не новая, то ў нас аналагічных распрацоўкі з'явіліся адносна нядаўна. Працу гатовай сістэмы маніторынгу айчыннай вытворчасці журналістам прадэманстравалі на прыкладзе хмарачоса «Ветразь», што знаходзіцца ў сталіцы.**

Мерапрыемства адбывалася на першым паверсе яшчэ нездадзенага ў эксплуатацыю вышыннага будынка «Ветразь», што ўваходзіць у склад шматфункцыянальнага бізнес-цэнтра. Прэзентацыю сістэмы маніторынгу **прафесар Валерый ВЕНГРЫНОВІЧ, загадчык лабараторыі вылічальнай дыягностыкі Інстытута прыкладной фізікі НАН,** праводзіў фактычна ў «палявых умовах» — у пакоі без аддзелкі пад шум перфаратараў і малаткоў. У якасці слухачоў, акрамя журналістаў, — кіраўнікі самых розных будаўнічых арганізацый.

Як працуе сістэма маніторынгу, створаная ў Беларусі? На паверхню ці нават унутр будаўнічых канструкцый (каркас, нясучыя канструкцыі) устанаўліваюцца датчыкі, якія фіксуюць такія фізічныя паказчыкі, як вугал ухілу, ціск, паскарэнне, узровень вібрацыі і іншыя. Напрыклад, у «Ветразі» такіх датчыкаў 118. Усе даныя перадаюцца на апрацоўку ў адзіны вузел, і аператар можа пабачыць іх змяненні на працягу ўсяго часу фіксавання. Такім чынам, сістэма дазваляе папярэдзіць магчымую аварыйную сітуацыю, а таксама даведацца, якія часткі канструкцыі маюць патрэбу ва ўмацаванні ці рамонце. Айчынная сістэма ўжо ўсталявана і эксплуатуецца на такіх будынках, як «Мінск-Арэна», «Чыжоўка-Арэна», у вучэбна-трэніровачным цэнтры фрыстайла, мінскім аквапарку і іншых.

Пытаемся, ці адрозніваецца нечым беларуская сістэма ад сваіх замежных аналагаў.

— Галоўнае, у чым мы спрабуем прасунуцца далей за замежнікаў — вырашэнне некаторых фундаментальных праблем у сістэмах маніторынгу, — расказаў Валерый Венгрыновіч. — Першая — як найбольш аптымальна выбраць датчыкі і як іх расставіць па канструкцыі. Мы хочам пры мінімальнай колькасці затрат атрымаць максімальную колькасць інфармацыі. Другая праблема — як аналізаваць тыя даныя, што мы маем на выхадзе. Цяжка нават уявіць, які масіў лічбаў перадаюць на апрацоўку ўсе датчыкі. Трэба сказаць, што ў вырашэнні гэтых праблем мы ўжо дасягнулі пэўных поспехаў. Акрамя таго, усе датчыкі — нашай, уласнай вытворчасці. Іх якасць не пакідае пытанняў, тыя ж інклінометры (датчыкі вугла ўхілу. — **Аўт.**) на ўзроўні найлепшых у свеце. Мы, зразумела, можам запрасіць якую-небудзь амерыканскую кампанію, што займаецца будаўнічым маніторынгам, каб яна ўсталявала сваю сістэму. Але, па-першае, гэта будзе каштаваць разоў у пяць даражэй, а, па-другое, я лічу, што сістэму бяспекі нельга аддаваць у чужыя рукі.

Пераходзім ад тэорыі да практыкі — заглядваем у пакой, куды «сцякаецца» ўся інфармацыя з датчыкаў. Яна апрацоўваецца звычайным персанальным камп'ютарам. «Экскурсію» праводзіць **Валерый ЦУКЕРМАН *(на фота)*, загадчык канструктарска-тэхналагічнага аддзела Інстытута прыкладной фізікі НАН.** На маніторы ў рэжыме рэальнага часу схематычна адлюстроўваюцца ўсе датчыкі, устаноўленыя ў «Ветразі». За некалькі «клікаў» мышкай можна перайсці да любога з іх, прагледзець гісторыю змяненняў, вывесці на экран графікі і многае іншае. Запісы вядуцца на працягу ўсяго перыяду існавання будынка. Калі трэба — можна атрымаць усе звесткі за пэўны дзень любога года.

Па словах Валерыя Цукермана, сістэма не патрабуе абавязковага пастаяннага кантролю з боку аператара. Напрыклад, калі эксплуатацыйная арганізацыя вырашыць, што штодзённае назіранне не апраўдана, можна пакінуць сістэму без нагляду. Яна аўтаматычна папярэдзіць аператара аб збоях у датчыках, небяспечнай або аварыйнай сітуацыі дыстанцыйна — праз інтэрнэт. Сістэма распавядзе пра магчымыя прычыны здарэння, а таксама дасць рэкамендацыі персаналу будынка. Дарэчы, гэтак жа дыстанцыйна ёсць магчымасць атрымліваць усе паказчыкі з датчыкаў. Што цікава, распрацоўка можа манціравацца не толькі ў працэсе ўзвядзення будынка, але і пры поўнай яго гатоўнасці. Такі падыход ужо выкарыстоўваўся, напрыклад, у сталічным аквапарку.

— Наш праект — яскравы прыклад навукова-тэхнічнай распрацоўкі, якая не засталася на паперы, у справаздачы ці на макеце, а рэальна выкарыстоўваецца на знакавых для краіны збудаваннях, — сказаў **Раман ШУЛЯКОЎСКІ, дырэктар Інстытута прыкладной фізікі НАН.** — На распрацоўку спатрэбілася прыкладна 3-4 гады, і цяпер мы вельмі задаволеныя вынікамі.

Напрыканцы прэзентацыі Валерый Венгрыновіч звярнуў увагу журналістаў на пэўныя недахопы, што існуюць у беларускім заканадаўстве датычна сістэм маніторынгу. У нашай краіне неабходнасць іх устаноўкі амаль ніяк не рэгламентуецца — яны патрабуюцца на офісных збудаваннях, вышэйшых за 50 метраў, і на жылых дамах, вышэйшых за 75 метраў. Па меркаванні навукоўца, гэта вялікі недахоп. Напрыклад, у Казахстане заканадаўства абавязвае забудоўшчыка ўстанаўліваць сістэмы маніторынгу на любых будынках, вышэйшых за 50 метраў, на ўсіх мастах і ў збудаваннях, дзе пастаянна знаходзіцца шмат людзей (у супермаркетах і г.д.).

**Яраслаў ЛЫСКАВЕЦ**

■

## ПРАВІЛЫ ПРАВЯДЗЕННЯ РЭКЛАМНАЙ ГУЛЬНІ

# «АДПАЧНЁМ НА ПРЫРОДЗЕ СА «ЗВЯЗДОЮ»!»

**I. АГУЛЬНЫЯ ПАЛАЖЭННІ**

1. Рэкламная гульня пад назвай "Адпачнём на прыродзе са «Звяздою»!" (далей — Гульня) праводзіцца на тэрыторыі Рэспублікі Беларусь у адпаведнасці з гэтымі Правіламі ў тэрмін з 14 сакавіка па 30 чэрвеня 2015 года ўключна з мэтай стымулявання росту падпіскі на газету «Звязда» на другі квартал і першае паўгоддзе 2015 года.

2. Арганізатар Гульні — рэдакцыйна-выдавецкая ўстанова «Выдавецкі дом «Звязда» (далей — Установа), месца знаходжання: 220013, г. Мінск, вул. Б. Хмяльніцкага, 10а, УНП 100155376.

**II. ПРЫЗАВЫ ФОНД ГУЛЬНІ**

3. Прызавы фонд гульні сфарміраваны за кошт маёмасці яе арганізатара — Установы — і складаецца з наступных рэчаў:

| № п/п | Назва | Колькасць (шт.) | Цана за шт. з ПДВ (руб.) | Усяго з ПДВ (руб.) |
|---|---|---|---|---|
| 1. | Барбекю Sundays ZD-801, Кітай | 1 | 2 416 000 | 2 416 000 |
| 2. | Знішчальнік насякомых KomarOFF, Кітай | 7 | 768 000 | 5 376 000 |

УСЯГО прызавы фонд Гульні складае 7 792 000 (сем мільёнаў семсот дзевяноста дзве тысячы) беларускіх рублёў.

**III. УМОВЫ ЎДЗЕЛУ Ў ГУЛЬНІ**

4. Гульня праводзіцца з мэтай стымулявання росту падпіскі на газету "Звязда" на другі квартал і першае паўгоддзе 2015 года.

5. Удзельнікам Гульні можа быць любы грамадзянін Рэспублікі Беларусь, які пастаянна пражывае на яе тэрыторыі і аформіў і аплаціў падпіску на газету «Звязда» на другі квартал і першае паўгоддзе 2015 года.

6. Падставай для ўдзелу ў Гульні з'яўляецца дасланая падпісчыкам на адрас Установы ў перыяд з 14 сакавіка па 14 красавіка 2015 года выразаная з газеты або з укладыша ў газету запоўненая картка ўдзельніка — падпісчыка «Звязды», якая змяшчаецца ў газеце не менш чым раз на тыдзень у перыяд з 14 сакавіка па 11 красавіка 2015 года.

7. Адзін падпісчык можа даслаць толькі адну картку ўдзельніка. Падпісчык, што даслӑў больш за адну картку ўдзельніка, выключаецца з Гульні.

8. Карткі ўдзельніка, наклееныя на паперу ці плёнку, адксеракапіраваныя або тыя, якія паступілі ва Установу пасля 14 красавіка 2015 года па паштовым штэмпелі атрымання, да ўдзелу ў Гульні не прымаюцца.

**IV. СКЛАД КАМІСІІ ПА ПРАВЯДЗЕННІ ГУЛЬНІ**

9. Для правядзення Гульні Установа стварае камісію па правядзенні рэкламнай гульні «Адпачнём на прыродзе са «Звяздою»!» (далей — Камісія) у наступным складзе:

Крачава Наталля Ільінічна — намеснік дырэктара рэдакцыйна-выдавецкай установы «Выдавецкі дом «Звязда» — старшыня Камісіі;

члены Камісіі:

Чычко Аксана Мікалаеўна — начальнік упраўлення распаўсюджвання друкаваных СМІ РУП «Белпошта»;

Міхайлічэнка Алена Віктараўна — загадчык аддзела падпіскі і перспектыўных праектаў рэдакцыйна-выдавецкай установы «Выдавецкі дом «Звязда»;

Доўнар Валянціна Аркадзьеўна — рэдактар аддзела рэдакцыі газеты «Звязда» рэдакцыйна-выдавецкай установы «Выдавецкі дом «Звязда»;

Сянько Аляксандр Анатольевіч — спецыяліст 1 катэгорыі адміністрацыйна-гаспадарчага сектара рэдакцыйна-выдавецкай установы «Выдавецкі дом «Звязда».

10. Асобы, якія ўваходзяць у склад Камісіі, не могуць быць удзельнікамі гэтай Гульні.

**V. ПАРАДАК РОЗЫГРЫШУ ПРЫЗОЎ**

11. Розыгрыш прызоў ажыццяўляецца на пасяджэнні Камісіі 15 красавіка 2015 года ў 12 гадзін у памяшканні Установы па адрасе: 220013, г. Мінск, вул. Б. Хмяльніцкага, 10а.

12. Перад пачаткам розыгрышу карткі ўдзельнікаў сартуюцца па абласцях і горадзе Мінску, змяшчаюцца ў асобныя прасторныя скрыні і старанна перамешваюцца.

13. Асобна для кожнай вобласці і для горада Мінска разыгрываецца па адным знішчальніку насякомых.

Потым усе карткі змяшчаюцца ў адну скрыню, перамешваюцца і сярод удзельнікаў разыгрываецца суперпрыз — барбекю.

14. Пераможцам Гульні, што выйграў прыз, лічыцца ўдзельнік, чыё прозвішча напісана на дасланай ім картцы ўдзельніка, якую пры розыгрышы кожнага асобнага прыза выцягне выпадковым чынам са скрыні хто-небудзь з запрошаных удзельнікаў Гульні або прадстаўнікоў незалежных арганізацый. На кожнай такой картцы ўдзельніка надпісваецца выйграны прыз і распісваюцца члены Камісіі.

15. Вынікі розыгрышу прызоў афармляюцца пратаколам і публікуюцца да 25 красавіка 2015 года ўключна ў газеце «Звязда».

Установа ў тэрмін да 25 красавіка 2015 года дасылае пераможцам паведамленне аб выйграным прызе заказным пісьмом з указаннем тэрміну яго атрымання.

**VI. МЕСЦА, ПАРАДАК І ТЭРМІН ВЫДАЧЫ ПРЫЗОЎ**

16. Умовай выдачы прызоў з'яўляецца прад'ўленне пераможцам пашпарта або дакумента, які пацвярджае асобу, і арыгінала абанемента або квітанцыі аб падпісцы на газету «Звязда» на 2 квартал або першае паўгоддзе 2015 года.

Пры звяртанні па атрыманне прыза прадстаўніка пераможцы ён павінен прад'явіць даверанасць на атрыманне прыза, пашпарт і арыгінал абанемента або квітанцыі аб падпісцы на газету «Звязда» на 2 квартал або першае паўгоддзе 2015 года.

17. Адсутнасць у пераможцы, які выйграў прыз, абанемента або квітанцыі аб падпісцы на газету «Звязда» на 2 квартал або першае паўгоддзе 2015 года з'яўляецца падставай для адмовы ў выдачы яму прыза ў сувязі з тым, што ён не адпавядае патрабаванням, што прад'яўляюцца да ўдзельніка Гульні пунктам 5 гэтых Правілаў.

18. Прызы выдаюцца пераможцам у тэрмін па 30 чэрвеня 2015 года ў памяшканні Установы па адрасе: г. Мінск, вул. Б. Хмяльніцкага, 10а, з 9:00 да 13:00 і з 14:00 да 17:00, за выключэннем выхадных і святочных дзён. Расходы, звязаныя з прыездам пераможцаў па атрыманне прыза, Установа не аплачвае.

19. Выплата грашовага эквіваленту кошту рэчавага прыза або замена яго на іншы прыз не дапускаецца.

20. Пасля 30 чэрвеня 2015 года выдача прызоў спыняецца і прэтэнзіі ўдзельнікаў не прымаюцца.

**VII. ЗАКЛЮЧНЫЯ ПАЛАЖЭННІ**

21. Пераможцы Гульні нясуць адказнасць за прадстаўленне падатковай справаздачнасці і за выплату ўсіх падаткаў, якія прадугледжаны дзеючым заканадаўствам Рэспублікі Беларусь у сувязі з атрыманнем прызоў.

22. Пераможцы Гульні і іх сваякі згаджаюцца з тым, што іх імёны, прозвішчы, імёны па бацьку, фатаграфіі, лісты і інтэрв'ю могуць быць выкарыстаны Установай у любых рэкламных і/або інфармацыйных матэрыялах, якія звязаны з Гульнёй. Яны таксама згаджаюцца даваць інтэрв'ю і здымацца для рэкламных матэрыялаў у сувязі з Гульнёй без выплаты якога-небудзь дадатковага ўзнагароджання. Усе правы на такія публікацыі належаць Установе.

23. Правілы правядзення Гульні да яе пачатку будуць апублікаваны сумесна з рэквізітамі іх дзяржаўнай рэгістрацыі ў газеце «Звязда».

24. Даведкі, якія тычацца гэтай Гульні, можна атрымаць па тэлефоне: (017) 287 18 38.

Пасведчанне аб дзяржаўнай рэгістрацыі рэкламнай гульні №2522 ад 11.03.2015 г., выдадзена Міністэрствам гандлю Рэспублікі Беларусь.

## Святлана СТАЦЭНКА:

# «ШТО Б НІ ЗДАРЫЛАСЯ, ПАДЫМАЮСЯ І ІДУ ДАЛЕЙ»

**Яна з тых жанчын, якія спалучаюць у сабе сілу характару, мудрасць і прыгажосць. У педагогіку прыйшла, можна сказаць, па волі лёсу. Бо мара стаць выкладчыкам спачатку ўзнікла ад жадання быць справядлівай, а з часам гэты шлях стаў свядомым і неабходным выбарам любячай жанчыны і маці. Аднак, мабыць, усё было не выпадкова, таму што сёння Святлана Стацэнка — мастацкі кіраўнік Нацыянальнага цэнтра музычнага мастацтва імя У. Мулявіна, заслужаны дзеяч культуры Беларусі і музычны кіраўнік тэлепраекта «Я спяваю!», што вось ужо 5 гадоў праводзіць тэлеканал АНТ. Падчас размовы з нашай гераіняй мы паспрабавалі даведацца, каму Святлана Адамаўна прысвячае свае перамогі, якой тактыкі прытрымліваецца ў выкладанні і што сёння для яе ў прыярытэце.**

## СІЛА ВА ЎМЕННІ ПАСТАЯЦЬ ЗА СЯБЕ

*Сустрэча адбылася пасля Міжнароднага дня жанчын у студыі Нацыянальнага музычнага цэнтра... Шматлікія дыпломы вучняў на сценах разам з букетамі кветак ад іх жа і даюць адказ на пытанне, што такое паспяховы выкладчык. Таму цікаўлюся іншым: ці лёгка быць жанчынай у наш час?*

— Гэта цяжка, але пачэсна. Бо трэба сумяшчаць выхаванне дзяцей і працу. Калі мае дочкі былі малодшага ўзросту, то зведала на сабе, як бывае не проста, і не толькі ў эмацыянальным плане, але і фінансава. Зараз ужо кожная з іх можа самастойна са сваімі праблемамі спраўляцца, таму з'явілася магчымасць больш часу аддаваць творчасці, працы. Але ж, вяртаючыся дадому, трэба і мужу прыгатаваць нешта смачнае, і прыбраць... Абавязкаў гаспадыні ніхто не адмяняў. Мой муж часам кажа, што сядзець дома і займацца толькі сям'ёй і сабой я не змагла б, і ў пэўным сэнсе ён мае рацыю. Хаця ёсць шмат прыкладаў, калі жанчыне дастаткова і гэтага. У маім атачэнні жанчыны самадастатковыя і паспяваюць многае. Хочацца не проста пражыць жыццё, але і нешта пакінуць пасля сябе, быць карыснай для грамадства. Вось і працуем.

**— Вас можна смела аднесці да ліку жанчын, пра якіх кажуць «зрабіла сябе сама». Калі ў свой час вы вырашылі звязаць сваё жыццё з музыкай, то маглі ўявіць, што ўсё складзецца менавіта так?**

— Я зрабіла сябе сама, таму што ў дзяцінстве цяжка жыла. Мая мама адна выхоўвала траіх дзяцей. Я разумею, што такое даесці да канца, і дагэтуль не магу ні кавалачка хлеба выкінуць, бо ведаю, як маці яго зараблялa. І калі б мне, дзевяцігадовай дзяўчынцы, тады сказалі, што я буду заслужаным дзеячам культуры ў нашай краіне, то, мабыць, усміхнулася б... У мяне ніколі не было мэты некага з сябе строіць. Заўсёды і зараз даказваю ўсё толькі сабе. Не з тым пасылам, што вось давайце зробім так, каб усеападалі. Я наогул лічу, калі людзі так робяць, то яны пакрыўджаныя знутры. У мяне дастаткова моцны характар, таму ніколі не кідала пачатай справы, а казала: «Давай! Няўжо слабо?»

**Зараз з пакалення ў пакаленне ўзровень прафесіяналізму сярод выкладчыкаў зніжаецца. Найлепшыя часта наогул з прафесіі сыходзяць, шукаючы месца з больш высокім заробкам.**

Я вылучалася бойкім характарам і маму часта, на жаль, выклікалі ў школу, бо ў маленькай Светы былі праблемы з дысцыплінай. Я расла без бацькі, і было крыўдна, калі дзеці паводзілі сябе са мной бесцырымонна. Ды і настаўнікі падлівалі масла, маўляў, «без бацькі, што з яе возьмеш». Гэта сёння няпоўныя сем'і — з'ява звыклая, а тады — ганьба! І дзеці былі выгнаннікамі. Мне трэба было заваёўваць сваё месца пад сонцам, самой бараніцца. Гэта загартавала мой характар. Я не дазваляла сабе проста здацца і сысці. Неяк пабілася з адным хлопчыкам, маму выклікалі ў школу і ніхто нават не разбіраўся, што пакрыўдзілі мяне. Альбо быў яшчэ выпадак, калі мы з сяброўкай збіралі грэцкія арэхі на даху веранды дзіцячага садка. Нас абвінавацілі ледзь не ў крадзяжы (выявілі па чорных руках), а мы ўсяго толькі хацелі занесці пачастунак для дзяцей з дзіцячага дома. Нікога гэта не цікавіла. Сядзіць мая бедная маці і плача: «Дачушка, я ж усё раблю, што магу, для цябе!» Тады мне стала вельмі крыўдна, і я вырашыла, што стану педагогам лепшым, чым мае выкладчыкі. Была патаемная мара: дабіцца змен у нашай сістэме адукацыі.

*Святлана Адамаўна паказвае фотаздымак з піянерскага лагера, дзе я бачу яе 13-гадовай дзяўчынкай. Сама зазначае:*

— Гэта вельмі дарагі для мяне фотаздымак. Калі мне цяжка, я гляджу на яго і ўспамінаю, што некалі было яшчэ складаней. І працую далей...

Зараз з пакалення ў пакаленне ўзровень прафесіяналізму сярод выкладчыкаў зніжаецца. Найлепшыя часта наогул з прафесіі сыходзяць, шукаючы месца з больш высокім заробкам.

Чаму няма самаахвяравання? Таму што калі ў цябе двое-трое дзяцей, то іх трэба неяк карміць. І я добра разумею настаўнікаў, якія займаюцца рэпетытарствам альбо выкладаюць у прыватных школах, каб падзарабіць...

У мяне старэйшая сястра Наталля выкладае музыку ў школе, у Мазыры. Усё, што я спасцігала ў прафесіі ў плане вопыту, — гэта яе прыклад. Брат Валера, хоць і не звязаны з музыкай, але таксама мае вышэйшую адукацыю. Мама змагла ўсіх нас паставіць на ногі і потым адправіць у самастойнае жыццё. І я звязала сваё жыццё з педагогікай. Цяпер кожную сваю перамогу ці маіх вучняў я прысвячаю маці. А зараз жа ідзе праект «Я спяваю!», які яна глядзіць. Неяк мама нават сказала мне, што можа ўжо даўно і памерла б, але падсілкоўваецца поспехамі сваіх дзяцей.

## РУХ ПА ЖЫЦЦІ — НАЙЛЕПШЫ ВЫБАР

**— Складана было сваіх дачок адпусціць у самастойнае плаванне?**

— Адпускаць, безумоўна, складана. Даводзіцца змагацца з самой сабой. Але варта памятаць: калі мы нараджаем дзіця, то ўжо тады яно самадастатковая і свабодная асоба, якая не з'яўляецца нашай уласнасцю. На пэўным этапе мы проста ўкладаем у дзяцей свой вопыт, а потым яны самі за сябе адказваюць. У свабодным плаванні іх жыццё хутчэй навучыць. Дай Бог здароўя нам, бацькам, каб мы маглі іх пры неабходнасці падтрымаць, дапамагчы ў нечым.

**— Як расцэньваеце той факт, што Насця і Ксенія зрабілі прафесійны выбар не на карысць музыкі, хаця некалі ярка заявілі пра сябе на сцэне?**

— Яны абедзве моцныя ў вакальным плане, але, паглядзеўшы на сваю маці, якая ў свой час пакінула сольную кар'еру і пачала вучыць дзяцей музыцы, і зразумеўшы, што гэта ім не па душы, выбралі іншыя прафесіі. Анастасія скончыла БДУ і спецыялізуецца на эканоміцы. А Ксенія абрала прафесію журналіста-міжнародніка. Яна развівае ўсебакова, і гэта менавіта тое, чаго можна жадаць для свайго дзіцяці. Як складзецца жыццё, час пакажа, а пакуль я радуюся таму, якія змены бачу ў ёй. Мяне часам папракалі, быццам я сама не рэалізавалася, таму раблю гэта ў дзіцяці. Аднак я ніколі Ксенію не застаўляла займацца музыкай. Яна бачыла прыклад старэйшай сястры і сама прасілася на сцэну, але, падрастаючы, ніколі не ставілася да гэтага занятку з фанатызмам. І, думаю, калі мая дачка аднойчы захоча вярнуцца ў музыку, то без праблем зробіць гэта. Усё, што вы ўкладаеце ў сваіх дзяцей, з'яўляецца інвестыцыямі для іх будучыні і аднойчы можа спатрэбіцца.

**— А самі ніколі не шкадавалі, што не сталі рабіць кар'еру спявачкі?**

— Часта чую такое пытанне. І тут проста аднойчы трэба дакладна вызначыцца: альбо ты займаешся сваёй кар'ерай, альбо вучыш спяваць дзяцей. Сумяшчаць адно і другое, нічым не ахвяруючы, не атрымаецца, паверце. Я спявала, але калі з'явілася старэйшая дачка, то паўстала пытанне: дзе больш патрэбна мая прысутнасць? Муж падштурхнуў мяне да змены прыярытэтаў, ад чаго доўгі час пакутавала (былі ж мары пакарыць вялікую сцэну, стаць знакамітай), але з часам змірылася, што давядзецца быць у цені. Выкладала вакал, ездзіла з дзецьмі на конкурсы, фестывалі. А калі з Ксеніяй выйгралі «Славянскі базар», а потым і дзіцячае «Еўрабачанне», то мяне заўважылі як педагога. Пачалі гаварыць, што я вывела дзіцячую эстраду на новы ўзровень...

## ЮВЕЛІРНАЯ ПРАЦА З ПРАВІЛЬНЫМІ АКЦЭНТАМІ

**— Вось ужо пяць гадоў АНТ праводзіць дзіцячы песенны конкурс «Я спяваю», дзе вы з'яўляецеся музычным кіраўніком. Якім быў гэты час?**

— Першы год на праекце быў самым складаным. Ніхто дакладна не разумеў, што і як рабіць і куды накіроўвацца. Нават дзясятку ўдзельнікаў набраць не ўдавалася. Выкладчыкі не разумелі, як за некалькі месяцаў можна з дзецьмі вывучыць такі складаны матэрыял, бо ў нас канкурсанты спяваюць сусветныя хіты вядомых выканаўцаў. З часам усё прыйшло да нормы. Што датычыцца маіх унутраных пачуццяў, то я вучуся разам з праектам. За сезон я працую над 55 кампазіцыямі (за пяць гадоў — 275 песень!). Ты, як ювелір, робіш з кожнага ўдзельніка «каштоўны каменьчык». І таму для мяне гэта — цэнны вопыт. Усё пазнаецца ў параўнанні. Адзін бок, калі ты прыйшоў на канцэрт і паслухаў дзіця, і зусім іншая размова, калі ты з ім праходзіш усё з самага пачатку. Бачыш, як мяняецца яго ўзровень, як дзіця раскрываецца.

**— Выбар музычнага матэрыялу — тэма складаная?**

— У нас у гэтым пытанні ідзе цеснае супрацоўніцтва з пастаноўшчыкамі нумара. Збіраемся я, прадзюсар і аўтар праекта і абмяркоўваем. Алена Лобач і Анжаліна Мікульская перш за ўсё арыентуюцца на тэлевізійную карцінку, таму ў залежнасці ад задуманага даводзіцца ісці на ўступкі ці мне, ці ім. Супадае выбар песні і вакальныя магчымасці дзіцяці — добра, а калі разумею, што нічога не атрымаецца, то спрабуем шукаць выйсце: мяняць кампазіцыю альбо спрабаваць падаць яе па-іншаму. Часам ад экспертаў чую: маўляў, не найлепшую песню выбраў канкурсант. А гэта не дзіця памылілася, а мы пралічыліся...

**— Пасля праекта дзеці маюць магчымасць падтрымліваць з вамі сувязь?**

— Ва ўсіх ёсць мае нумары тэлефонаў. Калі патрэбна нейкая кансультацыя, то калі ласка. Вось і з 8 Сакавіка віншавалі, што вельмі прыемна. Тэлеканал АНТ таксама падтрымлівае з імі сувязь, дзетак запрашаюць у іншыя праекты. «Я спяваю!» — гэта старт для кожнага яго ўдзельніка, але за 50 канкурсантамі не ўгледзіш. На праекце ім даюць магчымасць убачыць, як павінна ўсё быць арганізавана — праца з найлепшымі педагогамі, выступленне з аркестрам і гэтак далей. І калі ў будучыні хоць адзін з іх стане прафесійным выканаўцам, то гэта будзе перамогай для мяне. Сведчаннем, што ўсё было не дарэмна.

**— Як вы павышаеце свой прафесійны ўзровень?**

— Калі ты скажаш, што ўсё можаш, то лічы, што пара сыходзіць з прафесіі. Я за год бываю на 5-10 конкурсах. Недзе ў якасці журы альбо вязу сваіх вучняў на спаборніцтва. Часам даю майстар-класы. Вучуся штодзённа.

**— А маеце нейкую вяршыню, якую б хацелася яшчэ скарыць?**

— Я па жыцці аптымістка. Што б ні здарылася, я падымаюся і іду далей. Я раблю сваю справу і разумею — вышэй галавы не скочыш. Для мяне важна толькі тое, каб родныя і блізкія былі здаровымі і каб мае дзяўчаты знайшлі сябе ў жыцці, займаліся любімай справай. Усё астатняе не так істотна.

**Алена ДРАПКО.**

■ Не прапусціце!

## ІДЭАЛЬНЫЯ СПАТКАННІ ПА НЯДЗЕЛЯХ

**З 15 сакавіка ў эфіры тэлеканала АНТ — старт новага праекта «Ідэальнае спатканне». Вас чакае рэаліці-шоу, дзе размова пойдзе пра адносіны, а маладыя людзі будуць адшукваць свой рэцэпт таго, як справіцца з цяжкасцямі ў зносінах, як пераадолець уласныя страхі і стэрэатыпы.**

Тут усё па-сапраўднаму: рэальныя людзі, сітуацыі і шчырыя эмоцыі. На вачах у гледачоў хлопцы і дзяўчаты, якія ў звычайным жыцці сутыкаюцца з няўдачамі на асабістым фронце, зменяцца да непазнавальнасці і не выключана, што знойдуць сваю другую палавінку.

Наогул, праект унікальны, створаны кампаніяй Green Media Production. Аўтарамі «Ідэальнага спаткання» з'яўляюцца Людміла Васілевіч і Аляксандр Гарадко, генеральны прадзюсар — Антон Рыжчэнка. За плячамі ў кожнага з іх вялікі вопыт працы ў тэлевізійнай індустрыі Беларусі, Расіі, Украіны. Вядучым праекта «Ідэальнае спатканне» стаў Андрэй Бонд, вядомы як шоумен, скандаліст і інтэрнэт-блогер.

— Я быў здзіўлены тым, што некаторыя моманты ў кантактаванні, якія мне заўсёды здаваліся простымі і відавочнымі, для некага былі сапраўдным выпрабаваннем, — прызнаўся Андрэй. — Было прыемна дапамагаць героям праходзіць выпрабаванні, пераадольваць свае комплексы, вырашаць праблемы. Я атрымаў вялікае задавальненне ад працы і рады, што мы змаглі быць карыснымі для нашых герояў.

А вось галоўным інструктарам на праекце выступае брытанскі спецыяліст па ўзаемаадносінах Рычард Ла Руіна. Некалі ён і сам прайшоў шлях ад сарамлівага хлопца да ўпэўненага ў сабе мужчыны, а потым свой вопыт паклаў у аснову кнігі The Natural, якая была выдадзена на 6 мовах і стала сусветным бестселерам. Некалькі гадоў таму Рычард пераехаў з Лондана ў Мінск і цяпер гатовы даць майстар-клас беларускім хлопцам.

— Змяніць чалавека і яго звычны лад жыцця вельмі складана і часам не ўдаецца гадамі. Мы ж рызыкнулі і ўзяліся зрабіць гэта за два тыдні, — расказвае Рычард. — Героям «Ідэальнага спаткання» было нялёгка. Ім даваліся выконваць мноства заданняў і прайсці нямала экстрэмальных выпрабаванняў. Але ўсё варта! Мы даказалі, што кожны мужчына здольны заваяваць увагу дзяўчыны, якая яму падабаецца. Галоўнае — падыход!

Жаночы погляд у шоу будуць прадстаўляць яркія, паспяховыя дзяўчаты, якія з вышыні ўласнага вопыту здольныя ацаніць подзвігі герояў. Сярод іх — спявачкі Венера і Ганна Шаркунова, прадзюсар Яна Станкевіч, тэлевядучая Настасся Касянкова і іншыя.

Гледачоў «Ідэальнага спатканння» чакае 8 герояў і 8 розных гісторый. Па градусе эмоцый і непрадказальнасці кожная з іх нагадвае фільм у непаўторным жанры. У падрабязнасцях кожную «карціну з жыцця» можна будзе глядзець па нядзелях у 22:40 у эфіры тэлеканала АНТ. Першы выпуск ужо 15 сакавіка. Не прапусціце!

# КАТУ ПА ПЯТУ, А ПЫХІ — ЯК ДРУЗУ

**Штотыдзень у эфіры тэлеканала «Беларусь 3» гульня «Размаўляем па-беларуску». Для таго, каб стаць яе ўдзельнікамі, неабходна зайсці на сайт tvrgomel.by або 3belarus.by і праз банер «Размаўляем па-беларуску» запоўніць заяўку на каманду з трох чалавек. Папярэдне ж праверыць сваё веданне роднай мовы можна з дапамогай «Звязды». Ці ведалі вы, што:**

Пы́ха — фанабэрыстасць, ганарлівасць. У вершы «Мы — беларусы» Рыгора Барадуліна чытаем:

Хай слабакі аж падаюць ад стомы,
На плечы ўзяўшы пыхі мех цяжкі...

Зе́ўра (размоўнае слова) — адтуліна, яма, прорва. «Ганна ўбачыла пясок, гліну, цёмную зеўру ямы», — гэтак у рамане Івана Мележа.

Рахма́ны — дабрадушны, згаворлівы, памяркоўны. «Сусед мой ціхі быў, рахманы», — піша Алег Лойка.

Паркалёвы — зроблены з лёгкай баваўнянай тканіны. Паркалёвая можа быць кашуля, сукенка, фіранкі...

Рэ́хва — жалезны абруч ад кола ў воза. Дзеці калісьці часта выкарыстоўвалі стары абруч — рэхву ў сваіх гульнях.

Друз — маса з бітага каменя, цэглы. «Зеўралі ямы, траншэі, зеўралі печы ў друзе — ранай адной страшэннай на целе маёй Беларусі», — так у творы Анатоля Вярцінскага «Рэквіем па кожным чацвёртым».

Аршын з шапкай — вельмі малы, невысокі, нізкарослы. Беларусы яшчэ скажуць: кату па пяту, з вузел, жабе па калена. Рускі — «от горшка два вершка». Вобразнасць гэтага выразу заснавана на прыёме літоты — знарочыстага прымяншэння, бо аршын — гэта старажытная мера даўжыні, роўная 71 см.

Высмоктваць з пальца — выдумваць, гаварыць беспадстаўна. Беларускі аналаг — з ветру вяроўкі віць, рускі — «притягивать за уши».

Чарговыя выпускі тэлевіктарыны глядзіце ў эфіры «Беларусь 3» кожную суботу ў 11.10—11.25.

**Ірына АСТАШКЕВІЧ.**

■ Тэлесеткі

# Лікбез ад рэжысёра

**З 15 сакавіка ў праграме «Культпрасвет» тандэм вядучых змяніць састаў. Замест Андрэя Мукавозчыка пра найбольш цікавыя фільмы, музычныя праграмы і тэатральныя пастаноўкі канала «Беларусь 3» гледачам на пару з Аляксандрам Дамарацкім будзе расказваць вядомы тэлерэжысёр, сцэнарыст Сяргей Кацьер.**

Кацьер — асоба на айчынным тэлебачанні знакавая і дасведчанаму ў культурніцкай сферы тэлегледачу добра знаёмая: менавіта ён з'яўляецца аўтарам такіх папулярных у свой час праграм, як «Тэлевізійны Дом кіно», «Час кіно», «Кінавёрсты», а таксама сцэнарыстам і рэжысёрам мноства дакументальных фільмаўпартрэтаў пра вядомых дзеячаў культуры. Да прыкладу, летась дакументальны фільм пра Мікалая Бурляева атрымаў Гран-пры Міжнароднага кінафоруму «Залаты Віцязь».

«Па шчырасці, я адчуваю сябе досыць упэўнена ў гэтай праграме, што называецца — на сваім месцы, — зазначае сам рэжысёр. — Да таго ж прыемна працаваць у дуэце з такім знаўцам гісторыі беларускай культуры, як Аляксандр Дамарацкі». Спадзяюся, што тэматычных змен, прынамсі ў найбліжэйшы час, у праекце не адбудзецца.

**Вікторыя ЦЕЛЯШУК** ■

## ПАНЯДЗЕЛАК, 16 САКАВІКА

### БЕЛАРУСЬ 1

**6.00, 7.20, 8.15** Добрай раніцы, Беларусь!
**7.00, 8.00, 9.00, 12.00, 15.00, 19.00, 0.55** Навіны.
**7.05, 8.05** Навіны эканомікі.
**7.10, 8.10, 19.40, 0.35** Зона Х.
**9.10** Галоўны эфір.
**10.05** Клуб рэдактараў.
**10.40 Серыял «Дзявочнік». Заключная серыя.**
**11.00, 13.00, 16.00** 90 секунд.
**11.50, 22.45 Камедыя «Спортлато-82».**
**13.45 Меладрама «Дзяўчына сярэдніх гадоў». 1-я і 2-я серыі.**
**15.15, 18.40** Навіны рэгіёна.
**15.50 Меладрама «Дзяўчына сярэдніх гадоў».**
**17.35** Беларуская часінка.
**19.20** Арэна.
**20.00 Серыял «Гетэры маёра Сакалова». 1-я серыя.**
**21.00** Панарама.
**21.45** Форум з Дзмітрыем Бачковым.
**1.10** Дзень спорту.

### БЕЛАРУСЬ 2

**7.00** Тэлераніца.
**9.00, 10.05, 21.30** Тэлебарометр.
**9.05, 16.45 Баявік «Кулінар 2». Заключная серыя.**
**10.35** «Зразумець і абясшкодзіць».
**11.10 Серыял «Ландыш серабрысты».**
**12.50 Серыял «Бафі — знішчальніца вампіраў».**
**15.15 Баявік «Вяртанне ўніверсальнага салдата».**
**17.55. 0.25 Серыял «Віртуозы».**
**18.55 Серыял «Інтэрны».**
**20.00** «Хачу ў тэлевізар».
**20.30 Серыял «Як я сустрэў вашу маму».**
**21.00** Рэальны свет.
**21.25** КЕНО.
**21.35 Серыял «Косці».**
**23.30 Фэнтэзі «Усёмагутныя Джонсаны».**
**1.20** Футбол. Ліга Еўропы УЕФА. 1/8 фіналу. Агляд.

### БЕЛАРУСЬ 3

**7.15** «Дабраранак».
**7.50** «Хачу ўсё ведаць!».
**8.00, 19.20, 23.30** Калейдаскоп.
**8.10, 17.40** «Дыя@блог P.S.».
**8.35 «Чалавек, які занадта шмат ведаў». Драма.**
**9.50** «Культпрасвет».
**10.25 «Олівер Твіст». Драма.**
**12.15 Да 70-годдзя Вялікай Перамогі: «Батальёны просяць агню». Драма. 1—4-я серыі.**
**16.45** «Камертон». Майстар ялкай лялькі Валерыя Гайшун.
**17.10 «Гваздзік». Драма.**
**18.05 «Прынц за сямю морамі». Фільм-казка.**
**19.30 «Дажджы ў акіяне». Драма.**

**20.45** «Калыханка».
**21.00** Хіт-парад. «Сто песень для Беларусі».
**21.55** «Дыя@блог». «Пра літаратуру».
**22.20** «Размаўляем па-беларуску». Тэлевіктарына.
**22.50** «Подых струн». Музычная праграма. Госці: дуэт «Доля» — Іна Шабельная і Святлана Пышненка.

### БЕЛАРУСЬ 5

**6.30, 12.40, 1.45** Тэніс. Турнір ВТА. Індыян-Уэлс.
**8.30** PRO спорт. Навіны.
**9.00** Хакей. КХЛ. Паўфінал Заходняй канферэнцыі. Трэці матч.
**10.55** Баскетбол. НБА. «Кліперс» — «Х'юстан».
**14.45** Футбол. Чэмпіянат Англіі. Агляд тура.
**15.40** Час футбола.
**16.25** Хакей. КХЛ. Паўфінал Усходняй канферэнцыі. Трэці матч.
**18.55** Хакей. Чэмпіянат Беларусі. Паўфінал. Шосты матч.
**21.05** Хакей. КХЛ. Паўфінал Заходняй канферэнцыі. Чацвёрты матч.
**22.55** Футбол. Чэмпіянат Англіі. «Суонсі» — «Ліверпуль».
**0.55** Еўрапейскі покерны тур.

### АНТ

**6.00, 8.30, 9.00, 11.00, 13.00, 16.00, 18.00** (з субцітрамі),
**20.30** Нашы навіны.
**6.05** «Наша раніца».
**9.05** Контуры.
**10.00** «Жыць здорава!».
**11.05, 13.05, 16.10, 18.15, 21.00** Навіны спорту.
**11.10** «Фазэнда».
**11.50** «Модны прыгавор».
**13.10** «Мужчынскае/Жаночае».
**14.10** «Сам-насам з усімі».
**15.10, 16.15** «Час пакажа».
**16.50** «Давай пажэнімся!».
**18.20** «Адваротны адлік. «Паліцэйскі ўхаваўся».
**19.00** «Чакай мяне».
**20.00** Час.
**21.05** «Справа прынцыпу».
**22.15** «Танцуй!».
**0.35** Начныя навіны.

### СТБ

**6.00, 7.30, 10.30, 13.30, 16.30, 19.30, 22.30** «24 гадзіны».
**6.10, 17.20** «Міншчына».
**6.20, 7.45** «Раніца. Студыя добрага настрою».
**7.40, 20.10, 22.55** «СТБ-спорт».
**8.30** «Тыдзень».
**9.50** «Вялікае снеданне».
**10.40, 17.30** «Званая вячэра».
**11.35** «Сямейныя драмы».
**12.30** «Не хлусі мне!».
**13.50** «Вялікі горад».
**14.25** «Такі лёс».
**15.10** «Далёкія сваякі».
**15.35** «Ежа багоў».
**16.50 «Вовачка 2». Серыял.**
**18.30** «Дакументальны праект»: «Усім смерцям на злосць».
**20.00** «Сталічныя падрабязнасці».
**20.15** «Ваенная тайна».
**23.00** «Тыдзень спорту».

**23.30 Драма «Апошняе лета ў Бойце».**

### МІР

**6.00** «180 хвілін».
**9.00** «Беларусь сёння».
**9.30 Маст. фільм «Чалавек з бульвара Капуцынаў».**
**11.20 Маст. фільм «Уладар эфіру».**

**13.00, 16.00, 19.00, 23.00** Навіны Садружнасці (бягучы радок).
**13.20 Серыял «У свеце міфаў і памылак».**
**14.15 Серыял «Жыццё, якога не было».**
**16.25, 0.35** Ток-шоу «Слова за слова».
**17.20 Серыял «Адвакатэсы».**
**19.25 Маст. фільм «Жарты анёла».**
**21.10, 23.15 Серыял «Жураў».**
**0.25** Навіны (бягучы радок). Галоўная тэма.
**1.30 Прафілактыка на канале.**

### РТР—БЕЛАРУСЬ

**7.00** «Раніца Расіі».
**10.00** «Карціна свету».
**10.55** Надвор'е на тыдзень.
**11.00, 14.00, 17.00, 20.00** Весткі.
**11.35, 20.55** «Забіць гаўляйтара. Загад для траіх».
**12.30** «Мая планета».
**13.50, 16.50, 19.50, 23.00** Навіны — Беларусь.
**14.30** Ток-шоу «Пра самае галоўнае».
**15.30** «Прамы эфір».
**17.10** «Асаблівы выпадак».
**18.00 Серыял «Я больш не баюся».**
**18.55 Серыял «Пакуль станіца спіць».**

**21.55, 23.10 Серыял «Попел».**
**23.55** «Шлях на Радзіму».

### НТБ—БЕЛАРУСЬ

**6.00** «НТБ раніцай».
**8.05** «Справа ўрачоў».
**9.00, 10.15 Серыял «Вяртанне Мухтара».**
**10.00, 13.00, 16.00, 19.00** Сёння.
**12.00** «Суд прысяжных».
**13.15** «Суд прысяжных. Канчатковы вердыкт».
**14.15** «Ядзім дома».
**14.50, 22.25** Агляд. Надзвычайнае здарэнне.
**15.10** «Пракурорская праверка».
**16.20 Серыял «Вуліцы разбітых ліхтароў».**
**18.00** «Усё будзе добра!».
**19.40** «Гаворым і паказваем». Ток-шоу.
**20.45 Серыял «Марскія д'яблы. Смерч».**
**22.45** «Анатомія дня».
**23.35 Маст. фільм «Ціхая застава».**

### 8 КАНАЛ

**7.00, 14.05, 19.45, 20.55, 23.25** «Надвор'е».
**7.05, 16.00** Мультпарад.
**7.30** «Сёння клюе».
**8.00, 19.50 Серыял «Перавозчык».**
**8.55, 13.40, 15.45, 16.50, 19.30** «Хатняя крама».
**9.00 Серыял «Мерлін».**
**9.50 Фантастыка «Рыдзік».**
**11.55 Трылер «Мяжа».**
**13.50** «Кінаблакнот».
**14.10 Серыял «Чарцяня».**
**16.30** «Золата маўчання».
**17.00 Серыял «Дарагі доктар».**
**18.30 Серыял «Радзіма».**
**20.45** «Вечарніца».
**21.00 Драма «Неспакойная Ганна».**
**23.05 Серыял «Новыя прыгоды старой Крысцін».**
**23.30** «Хобі TV».

### ВТБ

**6.00, 4.00** «PLAY».
**7.30** М/ф «Смяшарыкі».
**8.00, 17.00, 0.30** Скетч-шоу «6 кадраў».
**8.30** Серыял «Вароніны».
**9.00** «Я падаю на развод».
**10.00, 19.00** Серыял «Маладзёжка 2».
**11.00, 18.00** Серыял «Кухня 4».
**12.00** Камедыя «Мытня дае дабро».
**14.10, 23.05** Скетч-шоу «Даеш моладзь».
**14.30, 17.30** «Лаві момант».
**15.00** Серыял «Аднойчы ў міліцыі».
**16.00, 3.00** «Давай развядзёмся!».
**20.00** Сітком «Сямейны бізнес».
**21.10** Камедыя «Навічок».
**0.00** «Дурні і дарогі».
**1.00** Серыял «Зачараваныя».

### КУЛЬТУРА

**7.00** «Еўраньюс».
**10.00, 15.00, 19.00, 23.25** Навіны культуры.
**10.15** «Наглядальнік».
**11.15** Ілюзіён. «Каралевы эпізоду: камічная старыя. Лізавета Уварава». «Член урада». Маст. фільм.
**13.05** «Лінія жыцця». Алег Пагудзін.
**14.05, 1.40** «Пецярбургскія тайны». Серыял.
**15.10** «Падарожжа да Чэхава». Фільм 1-ы.
**16.20** Іван Казлоўскі, Сяргей Лемешаў. Песні і рамансы.
**16.45** «Чалавек на сваім месцы». Маст. фільм.
**18.25** «Таежны тупік. Лыкавы». Дак. фільм.
**19.15** Галоўная роля.
**19.30** «Сацы. Нясумная класіка...».
**20.10, 2.35** «Сусветныя скарбы культуры».
**20.30** «Тым часам».
**21.20** «80 гадоў Сяргею Юрскаму». Маналог у 4-х частках». Частка 1-я.
**21.45** «Рэспубліка ШКІД». Маст. фільм.
**23.45** «Ідыёт». Маст. фільм.

### НАСТАЛЬГІЯ

**6.00, 15.00, 19.20, 22.00** «Нараджэння ў СССР».
**7.05, 8.40, 9.55, 11.25, 13.10, 14.30, 16.10, 16.40, 17.45, 18.55, 20.30, 21.40, 23.30, 1.00, 1.25, 2.45, 3.40** Музычная настальгія.
**7.30** Канцэрт Жанны Агузаравай у клубе «Апельсін». 2007 год.
**9.00** «Быў час» з Сяргеем Шусцікам. 2009 год.
**10.30** «Спяем, сябры» з Тацянай Візбар. 2008 год.
**12.00** «Яловая субмарына» з Аляксандрам Ліпніцкім: «Пра надвор'е». 2005 год.
**13.30** Канцэрт групы «Машына часу» і групы «Кветкі». 2010 год.

**16.30** «Сядзі і глядзі». 2004 год.
**17.00** «Эліта Краіны Саветаў». Яўген Сцяблоў. 2007 год.
**18.00** «СевАлогія» з Севам Наўгародцавым: «Кватэрная культура». 2005 год.
**20.45, 1.15** «Сядзі і глядзі». 2004 год.
**21.00, 3.00** «Мінулы час».
**23.00** «Рок-н-рол ТБ». 1992 год.
**0.00** «Назад у СССР» з Аляксандрам Паліткоўскім. «Лепшыя тэлеперадачы 70—80-х гадоў». 2007 год.
**1.40** «Да і пасля...» з Уладзімірам Малчанавым. Год 1956. 2-я частка.
**4.00** «Колба часу».
**5.00** «Трыбунал». Канцэрт Наталлі Мядзведзевай. 1995 год.

### EUROSPORT

**10.30** Фехтаванне. Серыя Гран-пры.
**12.30** Лыжныя гонкі.
**13.30, 20.45, 1.45** Біятлон. Чэмпіянат свету.
**14.30** Кёрлінг. Чэмпіянат свету. Жанчыны.
**16.00** Веласпорт.
**18.15, 22.00** Снукер. Сусветнае Гран-пры.
**20.00, 1.00** Футбол. Еўрагалы.
**21.45** WATTS.
**2.30** Конны спорт. Коннае скачковае шоу (канкур).

### КАМЕДЫЯ

**6.00, 9.45, 3.10** Серыял «Вялікая школа».
**6.40** Камедыя «Ох, ужо гэтыя бацькі».
**8.15** Камедыя «Ох, ужо гэты адпачынак».
**10.45** Камедыя «Рымскія прыгоды».
**12.35** Камедыя «Той яшчэ Карласан!».
**14.00, 14.50, 15.30** «Камедыянты (шоу)».
**14.25, 15.15, 0.50** Скетчком «Паміж намі».
**16.00** Камедыя «Мужчынская праца».
**17.40, 19.45, 22.00** Серыял «Я і місіс Джонс».
**18.15** Камедыя «Мужчына з гарантыяй».
**20.20** Камедыя «Патрабуюцца карэктныя паводзіны».
**23.10** Камедыя «Вяселле Бэтсі».
**1.15** Камедыя «Высокашаноўны джэнтльмен».
**4.10** Меладрама «Па той бок».

### ТБ3

**6.00** М/ф.
**7.30** «Доктар І.».
**8.00, 18.40, 2.00** «Эзель». Серыял.
**9.50, 4.25** «Па справах няпоўнагадовых». Дак. серыял.
**11.35, 17.40** «Справа Астахава». Дак. серыял.
**12.30, 16.45** «Сакрэты экстрасэнсаў». Дак. серыял.
**13.25** «Карасі».
**15.20, 22.45** «Зорныя гісторыі».
**16.15** «Нераскрытыя тайны: Факультатыў. Навука».
**20.45** «Блудныя дзеці». Серыял.
**21.45, 1.10** «Пры загадкавых абставінах». Серыял.
**23.30** «Сакрэтныя матэрыялы». Серыял.
**0.15** «Часова даступны».
**3.40** «Аўрора». Серыял.

### ТБ1000

**6.20** Драма «Дзіця з Марса».
**8.30** Драма «Калі я паміраіла».
**10.30, 16.30** Камедыя «Хлопчыкам гэта падабаецца».
**12.15** Фільм жахаў «Ідэнтыфікацыя».
**14.00** Драма «Некалькі добрых хлопцаў».
**18.15** Драма «Новая спроба Кейт МакКол».
**20.00** Камедыя «Гамбіт».
**21.30** Фантастыка «Дывергент».
**23.50** Драма «Дарыян Грэй».
**1.40** Меладрама «Сумны Валянцін».
**3.30** Камедыя «Вялікі куш».

### ТБ1000 РУСКАЕ КІНО

**7.50** Драма «З каханымі не расставайцеся».
**9.10** Камедыя «Адно каханне на мільён».
**11.00** Драма «Выгнанне».
**13.40** Драма «Мой сябар Іван Лапшын».

**15.20** Камедыя «Спакаваныя».
**16.50** Трылер «Цёмны свет».
**18.40** Фантастыка «Цёмны свет: Раўнавага».
**20.20** Камедыя «З 8 Сакавіка, мужчыны!».
**22.00** Драма «Чэмпіёны».
**23.40** Камедыя «2 дні».
**1.15** Трагікамедыя «Адзінокая жанчына жадае пазнаёміцца».
**2.50** Драма «Гарпастум».
**4.55** Камедыя «На здраўе».

### NATIONAL GEOGRAPHIC

**6.00** Займальная навука.
**6.22, 7.50, 13.50** Кіраванне натоўпам.
**6.43, 12.41, 18.44, 22.30, 2.17, 5.15** Зрабі або памры.
**7.28, 13.27, 19.06, 22.55, 2.40, 5.37** Навуковыя недарэчнасці.
**8.13, 21.45, 1.32, 4.30** Расследаванні авіякатастроф.
**9.42, 14.12, 19.30** Гісторыя ежы.
**10.27, 14.57, 20.15** Міжнародны аэрапорт Дубай.
**11.11** Мегазаводы.
**11.56** Цяжкае золата Аляскі.
**15.43** Дзікая прырода Расіі.
**16.28** Небяспечныя сустрэчы.
**17.13** Вялікія рэйды Другой сусветнай вайны.
**17.59, 3.00** Апакаліпсіс. Другая сусветная вайна.
**21.00, 0.47, 3.46** Суперзбудаванні Трэцяга рэйха.
**0.01** У пагоні за НЛА.

### DISCOVERY

**8.00, 10.55, 15.55, 21.20** Як гэта зроблена?
**8.25, 10.30, 15.30, 21.45** Як гэта ўстроена.
**8.50, 11.20** Разбуральнікі легенд.
**9.40, 13.50** У пагоні за класікай.
**12.10, 18.00** Паляўнічыя на склады.
**13.00, 22.10, 6.25** Голыя і напалоханыя.
**14.40, 5.35** Што было далей?
**16.20, 19.40, 4.00** Хуткія і гучныя.
**17.10, 4.45** Вялікі махінатар.
**18.50** Мяцежнікі ледзянога возера.
**20.30** Дылетант супраць эксперта.
**23.00** Беар Грылс: выпрабаванне страхам.
**23.50** Гульня на жыццё.
**0.40, 3.10** Паляўнічыя на рэліквіі.
**1.30, 7.10** Top Gear.
**2.20** Маланкавыя катастрофы.
**2.45** Сапраўдныя аферысты.

# АЎТОРАК, 17 САКАВІКА

## БЕЛАРУСЬ 1

**6.00, 7.20, 8.15** Добрай раніцы, Беларусь!
**7.00, 8.00, 9.00, 12.00, 15.00, 19.00, 0.10** Навіны.
**7.05, 8.05** Навіны эканомікі.
**7.10, 8.10, 19.40, 23.30** Зона Х.
**9.10 Меладрама «Каханне прыходзіць не адно».**
**11.00, 13.00, 16.00** 90 секунд.
**11.05, 20.00 Серыял «Гетэры маёра Сакалова».**
**12.10, 16.35 Серыял «Сямейныя меладрамы-2».**
**13.05** Дзень у вялікім горадзе.
**14.00 Серыял «Цуд».**
**15.15, 18.40** Навіны рэгіёна.
**15.25, 0.40 Баявік «Залатая пастка».**
**17.35** Беларуская часінка.
**19.20, 23.50** Сфера інтарэсаў.
**21.00** Панарама.
**21.45** Спецыяльны рэпартаж.
**22.05 Да 70-годдзя Перамогі. Драма «Сямнаццаць імгненняў вясны». 1-я серыя.**
**0.25** Дзень спорту.

## БЕЛАРУСЬ 2

**7.00** Тэлераніца.
**9.00, 0.40** Тэлебарометр.
**9.05, 16.40 Серыял «Сышчык без ліцэнзіі».**
**10.15** «Fitnews».
**10.50, 21.35 Серыял «Косці».**
**12.40 М/с «Пінгвіны з Мадагаскара».**
**13.40** Кіпень.
**14.00, 18.50 Серыял «Інтэрны».**
**15.05, 20.20 Серыял «Як я сустрэў вашу маму».**
**15.35** «Comedy woman».
**17.50 Серыял «Віртуозы».**
**20.50** Мазгавы штурм.
**21.25** Спортлато 6 з 49.
**21.30** КЕНО.
**22.40** Футбол. Ліга чэмпіёнаў УЕФА. 1/8 фіналу. Матч у адказ.
**0.45 Фэнтэзі «Усёмагутныя Джонсаны».**
**1.30** Вышэй за дах.

## БЕЛАРУСЬ 3

**7.15** «Дабраранак».
**7.50** «Хачу ўсё ведаць!».
**8.00, 13.45, 19.25, 0.30** Калейдаскоп.
**8.10, 18.10 «Падлетак». Драма.**
**9.20** «Размаўляем па-беларуску».
**9.25 «Дажджы ў акіяне». Драма.**
**10.40, 17.45** «Дыя@блог». «Пра літаратуру».
**11.05 «Раба кахання». Меладрама.**
**12.40** «Подых струн». Музычная праграма. Госці: дуэт «Доля» — Іна Шабельная і Святлана Пышненка.
**13.20, 23.40** «Святло далёкай зоркі». Памяці мастака Леаніда Лапчынскага.
**13.55 «Сустрэча напрыканцы зімы». Драма.**
**15.20** «Размаўляем па-беларуску». Тэлевіктарына.
**15.55 «Гвараздзік». Драма.**
**16.25** «Каб любіць Беларусь...» Канцэрт ансамбля народнай музыкі «Бяседа».
**19.35, 21.05, 22.40 «Уся каралеўская раць». Драма.**
**20.45** Калыханка.
**22.10** «Дыя@блог». «Пра мову».
**0.05** «Персона». Карэн Шахназараў.

## БЕЛАРУСЬ 5

**7.00, 5.35** PRO спорт. Навіны.
**7.30** Хакей. КХЛ. Паўфінал Заходняй канферэнцыі. Чацвёрты матч.
**9.15** Хакей. Чэмпіянат Беларусі. Паўфінал. Шосты матч.
**11.00** Час футбола.
**11.40** Футбол. Чэмпіянат Англіі. Агляд тура.
**12.35** Футбол. Чэмпіянат Англіі. «Суонсі» — «Ліверпуль».
**14.25, 21.00** Тэніс. Турнір ВТА. Індыян-Уэлс.
**15.55** Спорт-кадр.
**16.25** Хакей. КХЛ. Паўфінал Усходняй канферэнцыі. Чацвёрты матч.
**18.55** Баскетбол. Адзіная Ліга ВТБ. «Цмокі-Мінск» — «Чырвоны Кастрычнік».
**22.35** Футбол. Ліга чэмпіёнаў УЕФА. 1/8 фіналу. Матч у адказ. «Атлетыка» — «Баер».
**0.40** Футбол. Ліга чэмпіёнаў УЕФА. 1/8 фіналу. Матч у адказ. «Манака» — «Арсенал».
**2.35** Баскетбол. НБА. «Нью-Ёрк» — «Сан-Антоніа».
**4.45** Еўрапейскі покерны тур.

## АНТ

**6.00, 8.30, 9.00, 11.00, 13.00, 16.00, 18.00** (з субцітрамі), **20.30** Нашы навіны.
**6.05** «Наша раніца».
**9.05** «Жыць здорава!».
**10.25** «Кантрольная закупка».
**11.05, 13.05, 16.10, 18.15, 21.00** Навіны спорту.
**11.10** «Фазэнда».
**11.50** «Модны прыгавор».
**13.10** «Мужчынскае/Жаночае».
**14.10** «Сам-насам з усімі».
**15.10, 16.15** «Час пакажа».
**16.50** «Давай пажэнімся!».
**18.20 Серыял «Татавы дочкі».**
**18.50** «Няхай гавораць».
**20.00** Час.
**21.05 Серыял «Доўгі шлях дадому».**
**23.00 Серыял «Анёл або дэман».**
**0.00** «Вячэрні Ургант».
**0.35** Начныя навіны.

## СТБ

**6.00, 7.30, 10.30, 13.30, 16.30, 19.30, 22.30** «24 гадзіны».
**6.10, 17.20** «Міншчына».
**6.20, 7.45** «Раніца. Студыя добрага настрою».
**7.40, 20.10, 22.55** «СТБ-спорт».
**8.30 Меладрама «Целаахоўнік».**
**10.40, 17.30** «Званая вячэра».
**11.35** «Сямейныя драмы».
**12.30** «Не хлусі мне!».
**13.50** «Цэнтральны рэгіён».
**14.20** «Наша справа».
**14.30** «Мінск і мінчане».
**15.00** «На 10 гадоў маладзейшыя».
**15.35** «Ежа багоў».
**16.50 «Вовачка 2». Серыял.**
**18.30** «Вам і не снілася»: «Адшукваецца вораг дзяржавы». 1-я частка.
**20.00** «Сталічныя падрабязнасці».
**20.15 «Справа для дваіх». Серыял.**
**22.05** «Глядзець усім!».
**23.00** «Аўтапанарама».
**23.20 Камедыя «Уцекачы».**
**0.50 «Ніна». Серыял. Заключныя серыі.**

## МІР

**11.15 Маст. фільм «Жарты анёла».**
**13.00, 16.00, 19.00, 23.00** Навіны Садружнасці (бягучы радок).
**13.20, 3.15 Серыял «Дом без ахвяр».**
**14.15 Серыял «Жыццё, якога не было».**
**16.25, 0.35** Ток-шоу «Слова за слова».
**17.20, 4.10 Серыял «Адвакатэсы».**
**19.25 Маст. фільм «Заза».**
**21.10, 23.15 Серыял «Жураў 2».**
**0.25** Навіны (бягучы радок). Галоўная тэма.
**1.30 Маст. фільм «Сэрцы чатырох».**

## РТР—БЕЛАРУСЬ

**7.00** «Раніца Расіі».
**11.00, 14.00, 17.00, 20.00** Весткі.
**11.35, 20.55** «Старацелі марскіх глыбінь. Знайсці патануль мільярды».
**12.30 Маст. фільм «Шукайце жанчыну».**
**13.50, 16.50, 19.50, 23.00** Навіны — Беларусь.
**14.30** Ток-шоу «Пра самае галоўнае».
**15.30** «Прамы эфір».
**17.10** «Асаблівы выпадак».
**18.00 Серыял «Я больш не баюся».**
**18.55 Серыял «Пакуль станіца спіць».**
**21.55, 23.10 Серыял «Попел».**
**0.40** «Вечар з Уладзімірам Салаўёвым».

## НТБ—БЕЛАРУСЬ

**6.00** «НТБ раніцай».
**8.05** «Справа ўрачоў».
**9.00, 10.15 Серыял «Вяртанне Мухтара».**
**10.00, 13.00, 16.00, 19.00** Сёння.
**12.00** «Суд прысяжных».
**13.15** «Суд прысяжных. Канчатковы вердыкт».
**14.15** «Справа густу».
**14.45, 22.25** Агляд. Надзвычайнае здарэнне.
**15.05** «Пракурорская праверка».
**16.20 Серыял «Вуліцы разбітых ліхтароў».**
**18.00** «Усё будзе добра!».
**19.40** «Гаворым і паказваем». Ток-шоу.
**20.45 Серыял «Марскія д'яблы. Смерч».**
**22.45** «Анатомія дня».
**23.35 Серыял «Марскія д'яблы».**

## 8 КАНАЛ

**7.00, 14.05, 19.40, 21.00, 23.25** «Надвор'е».
**7.05, 16.00** Мультпарад.
**7.30, 19.45 Серыял «Першаходчык».**
**8.20, 18.30 Серыял «Радзіма».**
**9.20, 13.50, 15.45, 16.50, 19.25, 20.55** «Хатняя крама».
**9.40 Серыял «Мерлін».**
**10.30, 23.30** «Хобі TV».
**11.00 Драма «Кундун».**
**13.15** «Кінаблакнот».
**14.10 Серыял «Чарцяня».**
**16.30** «Золата маўчання».
**17.00 Серыял «Дарагі доктар».**
**20.45** «Вечарніца».
**21.05** «Даведнік па краінах і кантынентах».
**21.15 Трылер «Эпідэмія».**
**23.05 Серыял «Новыя прыгоды старой Крысцін».**

## ВТБ

**6.00, 4.00** «PLAY».
**7.30** М/ф «Смяшарыкі».
**8.00, 17.00, 0.30** Скетч-шоу «6 кадраў».
**8.30** Серыял «Вароніны».
**9.00, 20.00** Сітком «Сямейны бізнес».
**10.00, 19.00** Серыял «Маладзёжка 2».
**11.00, 18.00** Серыял «Кухня 4».
**12.00** Камедыя «Навічок».
**14.00, 23.15, 2.30** Скетч-шоу «Даеш моладзь».
**14.30, 17.30** «Лаві момант».
**15.00** Серыял «Аднойчы ў міліцыі».
**16.00, 3.00** «Давай развядзёмся!».
**21.10** Меладрама «Дзённікі няньні».
**0.00** «Дурні і дарогі».
**1.00** Серыял «Зачараваныя».

## КУЛЬТУРА

**6.30** «Еўраньюс».
**10.00, 15.00, 19.00, 23.25** Навіны культуры.
**10.15** «Наглядальнік».
**11.15** Ілюзіён. «Каралевы эпізоду: камічныя старыя. Ірына Мурзаева». Маст. фільмы. «Калі казакі плачуць». «Колька-опера».
**12.25, 16.45, 1.00** «Сусветныя скарбы культуры».
**12.40** «Пятае вымярэнне».
**13.10** «Астравы». Саламон Міхаэлс.
**13.50** «Вобразы вады». Дак. фільм.
**14.05, 1.55** «Пецярбургскія тайны». Серыял.
**15.10** «Падарожжа да Чэхава».
**16.15** 70 гадоў з дня нараджэння Уладзіслава Пазі. «У маёй душы захаваны...». Дак. фільм.
**17.00** «Ідыёт». Маст. фільм.
**19.15** Галоўная роля.
**19.30** «Аляксандр Ціхаміраў. Па той бок маскі». Дак. фільм.
**20.10** «Правілы жыцця».
**20.40** Юбілей актрысы. Творчы вечар Юліі Барысавай у Доме акцёра.
**21.20** Да 80-годдзя Сяргея Юрскага. «Маналог у 4-х частках».
**21.50** Наміканты прэміі «Залатая маска-2015». Спектакль Міхайлаўскага тэатра «Царская нявеста». (У перапынку — Навіны культуры).
**1.15** «Гіём Апалінэр, які скраў «Джаконду». Дак. фільм.
**2.50** «Луцый Аней Сенека». Дак. фільм.

## НАСТАЛЬГІЯ

**6.00** «Яловая субмарына» з Аляксандрам Ліпніцкім: «Пра надвор'е». 2005 год.
**7.10, 8.30, 10.10, 10.40, 11.45, 14.30, 15.40, 16.40, 17.30, 18.55, 19.15, 20.30, 21.40, 23.50, 1.00, 2.45, 3.55, 5.25** Музычная настальгія.
**7.30** Канцэрт групы «Машына часу» і групы «Кветкі». 2010 год.
**9.00, 13.20, 16.00, 22.00, 0.00** «Народжаныя ў СССР».
**10.30, 14.45** «Сядзі і глядзі». 2004 год.
**11.00** «Эліта Краіны Саветаў». Яўген Сцяблоў. 2007 год.
**12.00** «СевАлогія» з Севам Наўгародцавым: «Кватэрная культура». 2005 год.
**15.00, 21.00** «Мінулы час».
**17.00** «Рок-н-рол ТБ». 1992 год.
**18.00, 4.30** «Спяем, сябры!» з Таццянай Візбар. 2008 год.
**19.00** «Паэт Станіслаў Красавіцкі чытае свае вершы». Частка 1. 2005 год.
**19.30** «Бітламанія» з Дзмітрыем Дзібровым. 2008 год.
**20.45** «Прэс-экспрэс». 1993 год.
**23.00** «Быў час» з Андрэем Сталяровым: «Шынок 13 крэслаў». 2005 год.
**1.30** Канцэрт Жанны Агузаравай у клубе «Апельсін». 2007 год.
**3.00** «Быў час» з Сяргеем Шусціцкім. 2009 год.

## EUROSPORT

**10.30** Барацьба. Кубак свету. Жанчыны.
**11.00, 16.00** Веласпорт.
**11.30** Скачкі на лыжах з трампліна. Кубак свету.
**12.30, 1.00** Біятлон. Чэмпіянат свету.
**13.30** Кёрлінг. Чэмпіянат свету. Жанчыны.
**18.15, 22.00** Снукер. Сусветнае Гран-пры.
**20.00, 2.00** Футбол. 1/4 фіналу. «Рома» (Італія) — «Манчэстэр Сіці» (Англія).

## КАМЕДЫЯ

**6.00, 3.10** Серыял «Вялікая школа».
**7.00** Камедыя «Ох, ужо гэты адпачынак».
**8.30** Камедыя «Той яшчэ Карласан!».
**9.55, 17.40, 19.45** Серыял «Я і місіс Джонс».
**10.55** Камедыя «Мужчынская праца».
**12.35** Камедыя «Мужчына з гарантыяй».
**14.00, 14.50, 15.30** «Камедыянты (шоу)».
**14.25, 15.15, 22.50, 0.55, 3.40** Скетчком «Паміж намі».
**16.00** Камедыя «Вяселле Бэтсі».

**18.10** Камедыя «Патрабуюцца карэктныя паводзіны».
**20.20** Камедыя «Укол парасонікам».
**22.00** Серыял «Шчаслівыя ў разводзе». 1—2 серыі.
**23.10** Камедыя «Канікулы на моры».
**1.15** Камедыя «Рымскія прыгоды».
**4.00** Прафілактыка.

## ТБ3

**6.00** М/ф.
**7.25** «Доктар І.».
**7.55, 18.55, 2.10** «Эзель». Серыял.
**9.45, 4.40** «Па справах няпоўнагадовых». Дак. серыял.
**11.30, 17.55** «Справа Астахава». Дак. серыял.
**12.25, 17.00** «Сакрэты экстрасэнсаў». Дак. серыял.
**13.20, 21.00** «Блудныя дзеці». Серыял.
**14.15** «Простыя складанасці».
**14.45, 1.25** «Генеральская ўнучка». Серыял.
**15.40, 23.00** «Зорныя гісторыі».
**16.30, 5.30** «Нераскрытыя тайны: Факультатыў. Навука».
**22.00, 0.35** «Пры загадкавых абставінах». Серыял.
**23.50** «Сакрэтныя матэрыялы». Серыял.
**3.55** «Аўрора». Серыял.

## ТБ1000

**5.10** Драма «Мы — адна каманда».
**7.45, 15.00** Меладрама «Жорсткія гульні».
**9.30** Меладрама «Сумны Валянцін».
**11.30** Камедыя «Вялікі куш».
**13.15** Камедыя «Як па масле».
**16.45** Камедыя «Гамбіт».
**18.30** Камедыя «Я не ведаю, як яна робіць гэта».
**20.00** Драма «Бабёр».
**21.35** Фільм жахаў «Жанчына ў чорным».
**23.10** Фантастыка «Людзі ў чорным 2».
**0.35** Трылер «Суіні Тод, дэман-цырульнік з Фліт-стрыт».
**2.30** Драма «Скарб».
**4.15** Меладрама «Аўгуст Раш».

## ТБ1000 РУСКАЕ КІНО

**6.20** Драма «Бедны, бедны Павел».
**8.10** Трагікамедыя «Баламут».
**9.40** Фільм-казка «Краіна добрых дзетачак».
**11.05** Драма «Легенда № 17».
**13.20** Баявік «Небяспечныя гастролі».
**14.50** Мюзікл «Папса».
**16.45** Драма «Гагарын: Першы ў космасе».
**18.40** Камедыя «М+Ж».
**20.20** Баявік «Код апакаліпсісу».
**22.15** Камедыя «Білет на Vegas».
**23.50** Драма «Дом».
**2.10** Трагікамедыя «Майстэрства жыць у Адэсе».
**4.20** Драма «Рэжым поўнага апускання».

## NATIONAL GEOGRAPHIC

**6.00** Займальная навука.
**6.22, 7.50, 13.49** Кіраванне натоўпам.
**6.43, 12.41, 18.44, 22.30, 2.17, 5.15** Зрабі або памры.
**7.28, 13.27, 19.05, 21.45, 22.53, 1.32, 2.40, 4.30, 5.37** Навуковыя недарэчнасці.
**8.13** Гісторыя ежы.
**8.57** Міжнародны аэрапорт Дубай.
**9.42, 14.12, 19.30** Суперзбудаванні Трэцяга рэйха.
**10.27, 14.57, 20.15, 23.15** Расследаванні авіякатастроф.
**11.11** Мегазаводы.
**11.56** Цяжкае золата Аляскі.
**15.43** Дзікія жывёлы Поўначы.
**16.28** Небяспечныя сустрэчы.
**17.13** Паветраныя асы вайны.
**17.59, 3.02** Апакаліпсіс. Другая сусветная вайна.
**21.00, 0.47, 3.46** Гульні розуму.
**0.01** У пагоні за НЛА.

## DISCOVERY

**8.00, 10.55, 15.55, 21.20** Як гэта зроблена?
**8.25, 10.30, 15.30, 21.45** Як гэта ўстроена.
**8.50, 11.20** Што было далей?
**9.40, 13.50** Хуткія і гучныя.
**12.10, 18.00** Паляўнічыя на рэліквіі.
**13.00, 6.25** Выжыванне без купюр.
**14.40, 5.35** Скрыўленне часу.
**16.20, 4.00** Мяцежны гараж.
**17.10, 4.45** Вялікі махінатар.
**18.50** Гульня на жыццё.
**19.40** Беар Грылс: выпрабаванне страхам.
**20.30** Голыя і напалоханыя.
**22.10** Геній аўтадызайну.
**23.00** Майстэрня «Фантом Уоркс».
**23.50** Вулічныя гонкі.
**0.40, 3.10** Бітвы за кантэйнеры.
**1.30, 7.10** Top Gear.
**2.20** Маланкавыя катастрофы.
**2.45** Сапраўдныя аферысты.

---

■ «Еўрабачанне-2015»

# ТАЛЕНТ І ТАЛЕРАНТНАСЦЬ

**Расія адной з апошніх сярод 40 краін-удзельніц вызначылася са сваім дэлегатам на юбілейны конкурс. У выніку закрытага адбору, які ладзіў сёлета Першы канал, права прадстаўляць краіну на «Еўрабачанні» ў Вене атрымала падапечная вядомага прадзюсара Канстанціна Меладзэ, спявачка Паліна Гагарына, за плячыма якой ужо ёсць неблагі шлейф перамог у розных тэлепраектах і эстрадных конкурсах.**

Назвала свайго прадстаўніка і Аўстралія — краіна, якую арганізатары шоу практычна па-за конкурсам запрасілі да ўдзелу ў гонар 60-годдзя «Еўрабачання», прычым, адразу ў фінал. «Арыю заморскага госця» ў Вене выканае аўстралійскі спявак з малайзійскімі каранямі Гай Себасціян — адзін з самых камерцыйна паспяховых тамтэйшых артыстаў.

Літаральна днямі агучыць імя свайго прадстаўніка краіна-гаспадыня сёлетняга конкурсу Аўстрыя — зрэшты, наўрад ці гэта будзе нехта больш эпатажны, чым леташні пераможца Томас Нойвірт, ён жа «барадатая жанчына» Канчыта Вурст.

Аднак абсалютная большасць краін сваіх канкурсантаў ужо прадставіла шырокай грамадскасці, прычым прадстаўленне гэта, трэба сказаць, часам выклікала неадназначную рэакцыю. Напрыклад, ад Польшчы на «Еўрабачанне» сёлета паедзе Моніка Кушыньска — спявачка і радыёвядучая, якая з 2006 года... часткова паралізаваная пасля аварыі і перасоўваецца ў інвалідный калясцы. Сама артыстка ў захапленні ад магчымасці прадставіць сваю краіну на прэстыжным міжнародным форуме і ад таго, што дэвіз юбілейнага конкурсу — «Будуючы масты» — дазваляе ёй праз уласную жыццёвую сітуацыю таксама ўзвесці і ўмацаваць творчы мост паміж рознымі сусветамі людзей з інваліднасцю і без яе. Але частка заўзятараў конкурсу і музычных крытыкаў заўважаюць, што такі выбар Польшчы падобны на спробу «націснуць на кнопку талерантнасці Еўропы».

Яшчэ больш уразілі многіх прадстаўнікі Фінляндыі — панк-рок-гурт «Petti Kurikan Nimipäivät» («Імяніны Перці Курыкі») складаецца з чатырох мужчын-музыкантаў з абмежаванымі разумовымі здольнасцямі. Відаць, прадчуваючы негатыўную рэакцыю, удзельнікі гурта падкрэсліваюць, што не хочуць, каб людзі галасавалі за іх з прычыны шкадавання і спачування, але імкнуцца змяніць стаўленне ў грамадстве да людзей з асаблівасцямі разумовага развіцця.

Дарэчы, у букмекерскіх канторах, якія прымаюць стаўкі на зыход юбілейнага «Еўрабачання», менавіта Фінляндыя з'яўляецца адным з фаварытаў. Але найбольшыя шанцы на перамогу, паводле папярэдніх прагнозаў брытанскай букмекерскай канторы William Hill, маюць прадстаўнікі Італіі — хлапечае поп-опернае трыо «Il Volo», пераможца 65-га фестывалю ў Сан-Рэма. З постсавецкіх краін у дзясятцы лідараў пакуль што знаходзяцца толькі Арменія і Азербайджан, Беларусі ж прадракаюць месца бліжэй да канца фінальнай табліцы.

Ці так яно будзе насамрэч, меркаваць усё ж зарана. Пакуль што дакладна вядома, што ў наступны панядзелак, 16 сакавіка, дэлегацыі ўсіх 40 краін збяруцца ў Вене, каб прадставіць песні сваіх канкурсантаў. Пасля гэтага тэрміну якія-небудзь змены ўжо забаронены. Праўда, беларускі дуэт Uzari & Maimuna рабіць гэтага як быццам і не збіраецца, ужо вызначыўшыся з бэк-вакалістамі (Дзяніс Ліс і Юрый Селязнёў), дызайнерам сцэнічных убораў (Вольга Бухал, якая, дарэчы, распрацоўвала касцюм для ўдзельніцы дзіцячага «Еўрабачання-2014»), выкладчыкам па вакале (педагог з Кіпра Алекс Панай, што апошнія два гады ўжо працаваў з нашымі канкурсантамі) і аўтарам ідэі промапрадукцыі (дызайнер і фатограф Ганна Герт).

**Вікторыя ЦЕЛЯШУК.**

# СЕРАДА, 18 САКАВІКА

## БЕЛАРУСЬ 1

**6.00, 7.20, 8.15** Добрай раніцы, Беларусь!
**7.00, 8.00, 9.00, 12.00, 15.00, 19.00, 0.10** Навіны.
**7.05, 8.05** Навіны эканомікі.
**7.10, 8.10, 19.40, 23.35** Зона Х.
**9.15, 22.05** Да 70-годдзя Перамогі. Драма «Сямнаццаць імгненняў вясны».
**10.50, 20.00 Серыял «Гетэры маёра Сакалова».**
**11.00, 13.00, 16.00** 90 секунд.
**12.10, 16.35 Серыял «Сямейныя меладрамы-2».**
**13.05** Дзень у вялікім горадзе.
**14.00 Серыял «Цуд».**
**15.15, 18.40** Навіны рэгіёна.
**15.25, 0.45 Баявік «Залатая пастка».**
**17.35** Беларуская часінка.
**19.20, 23.55** Сфера інтарэсаў.
**21.00** Панарама.
**21.45** Актуальнае інтэрв'ю.
**0.30** Дзень спорту.

## БЕЛАРУСЬ 2

**7.00** Тэлераніца.
**9.00, 1.10** Тэлебарометр.
**9.05, 16.40 Серыял «Сышчык без ліцэнзіі».**
**10.10, 21.35 Серыял «Косці».**
**11.05 Меладрама «Мацярынскі інстынкт».**
**12.50** М/с «Пінгвіны з Мадагаскара».
**13.45, 18.50 Серыял «Інтэрны».**
**15.15, 20.20 Серыял «Як я сустрэў вашу маму».**
**15.45** Рэпарцёр.
**17.50 Серыял «Віртуозы».**
**20.50** Мазгавы штурм.
**21.25** Спортлато 5 з 36.
**21.30** КЕНО.
**22.40** Футбол. Ліга чэмпіёнаў УЕФА. 1/8 фіналу. Матч у адказ.
**0.40** Футбол. Ліга чэмпіёнаў УЕФА. 1/8 фіналу. Агляд.
**1.15 Фэнтэзі «Усёмагутныя Джонсаны».**

## БЕЛАРУСЬ 3

**7.15** «Дабранак».
**7.50** «Хачу ўсё ведаць!».
**8.00, 13.40, 18.55, 1.35** Калейдаскоп.
**8.10, 17.40 «Падлетак». Драма.**
**9.25, 11.00 «Уся каралеўская раць». Драма.**
**10.35, 17.15** «Дыя@блог». «Пра мову».
**13.15, 0.50** «Святло далёкай зоркі». Памяці паэта, празаіка, эсэіста, перакладчыка Міхася Стральцова.
**13.50** «Наперад у мінулае».
**14.15** «Размаўляем па-беларуску».
**14.25** Сустрэчы на Чырвонай, 4. Група «Фестываль».
**15.25 «Гваздзік». Драма.**
**15.55 «Насрэддзін у Бухары». Камедыя.**
**19.05 «Блуканне па пакутах». «Сёстры». Драма.**
**20.45** Калыханка.
**21.05 «Блуканне па пакутах». «Васямнаццаты год». Драма.**
**22.45** «Дыя@блог». «Пра прыгожае».
**23.10 «Блуканне па пакутах». «Хмарная раніца». Драма.**
**1.15** «Персона». Алена Драпека.

## БЕЛАРУСЬ 5

**6.30** Тэніс. Турнір ВТА. Індыян-Уэлс.
**8.30** PRO спорт. Навіны.
**9.30** Спорт-кадр.
**10.00** Футбол. Ліга чэмпіёнаў УЕФА. 1/8 фіналу. Матч у адказ. «Атлетыка» — «Баер».
**11.50** Баскетбол. НБА. «Нью-Ёрк» — «Сан-Антоніа».
**13.40** Баскетбол. Адзіная Ліга ВТБ. «Цмокі-Мінск» — «Чырвоны Кастрычнік».
**15.15** Козел пра футбол.
**15.30** Біятлон. Чэмпіянат свету. Масстарт. Жанчыны.
**16.30** Футбол. Ліга чэмпіёнаў УЕФА. 1/8 фіналу. Матч у адказ. «Манака» — «Арсенал».
**18.25** Хакей. Чэмпіянат Беларусі. Паўфінал. Сёмы матч.
**20.35** Хакей. КХЛ. Паўфінал Заходняй канферэнцыі. Пяты матч.
**22.35** Футбол. Ліга чэмпіёнаў УЕФА. 1/8 фіналу. Матч у адказ. «Барусія» — «Ювентус».
**0.40** Футбол. Ліга чэмпіёнаў УЕФА. 1/8 фіналу. Матч у адказ. «Барселона» — «Манчэстэр Сіці».
**2.35** Баскетбол. НБА. «Маямі» — «Портленд».

## АНТ

**6.00, 8.30, 9.00, 11.00, 13.00, 16.00, 18.00** (з субцітрамі), **20.30** Нашы навіны.
**6.05** «Наша раніца».
**9.05** «Жыць здорава!».
**10.25** «Кантрольная закупка».
**11.05, 13.05, 16.10, 18.15, 21.00** Навіны спорту.
**11.10** «Фазэнда».
**11.50** «Модны прыгавор».
**13.10** «Мужчынскае/Жаночае».
**14.10** «Сам-насам з усімі».
**15.10, 16.15** «Час пакажа».
**16.50** «Давай пажэнімся!».
**18.20 Серыял «Татавы дочкі».**
**18.50** «Няхай гавораць».
**20.00** Час.
**21.05 Серыял «Доўгі шлях дадому».**
**23.00 Серыял «Анёл або дэман».**
**0.00** Да 50-годдзя выхаду чалавека ў адкрыты космас. «Першы крок у бездань».
**1.00** Начныя навіны.

## СТБ

**6.00, 7.30, 10.30, 13.30, 16.30, 19.30, 22.30** «24 гадзіны».
**6.10, 17.20** «Міншчына».
**6.20, 7.45** «Раніца. Студыя добрага настрою».
**7.40, 20.10, 22.55** «СТБ-спорт».
**8.30 Камедыя «Уцекачы».**
**10.10** «Дарагая перадача».
**10.40, 17.30** «Званая вячэра».
**11.35** «Сямейныя драмы».
**12.30** «Не хлусі мне!».
**13.50 «Ніна». Серыял. Заключныя серыі.**
**15.35** «Ежа багоў».
**16.50 «Вовачка 2». Серыял.**
**18.30** «Вам і не снілася»: «Адшукваецца вораг дзяржавы». 2-я частка.
**20.00** «Сталічныя падрабязнасці».
**20.15 «Справа для дваіх». Серыял.**
**22.05** «Глядзець усім!».
**23.00** «Гарачы лёд».
**23.20 Маст. фільм «Спачатку каханне, потым вяселле».**
**0.55** «Сакрэтныя тэрыторыі».

## МІР

**6.00** «180 хвілін».
**9.00** «Зроблена ў СССР».
**9.30, 1.30 Маст. фільм «Завяшчанне прафесара Доўэля».**

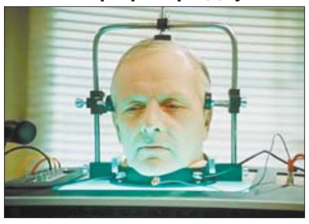

**11.10 Маст. фільм «Заза».**
**13.00, 16.00, 19.00, 23.00** Навіны Садружнасці (бягучы радок).
**13.20, 3.10 Серыял «Прыгажосць на заказ».**
**14.15 Серыял «Жыццё, якога не было».**
**16.25, 0.35** Ток-шоу «Слова за слова».
**17.20, 4.10 Серыял «Адвакатэсы».**
**19.25 Маст. фільм «Пізанская вежа».**
**21.10, 23.15 Серыял «Жураў 2».**
**0.25** Навіны (бягучы радок). Галоўная тэма.

## РТР—БЕЛАРУСЬ

**7.00** «Раніца Расіі».
**11.00, 14.00, 17.00, 20.00** Весткі.
**11.35, 20.55** «Аляксей Лявонаў. Скачок у космас».
**12.30 Маст. фільм «Шукайце жанчыну».**
**13.50, 16.50, 19.50, 23.00** Навіны — Беларусь.
**14.30** «Пра самае галоўнае». Ток-шоу.
**15.30** «Прамы эфір».
**17.10** «Асаблівы выпадак».
**18.00 Серыял «Я больш не баюся».**
**18.55 Серыял «Пакуль станіца спіць».**
**21.55, 23.10 Серыял «Попел».**
**0.40** «Спецыяльны карэспандэнт».

## НТБ—БЕЛАРУСЬ

**6.00** «НТБ раніцай».
**8.05** «Справа ўрачоў».
**9.00, 10.15 Серыял «Вяртанне Мухтара».**
**10.00, 13.00, 16.00, 19.00** Сёння.
**12.00** «Суд прысяжных».
**13.15** «Суд прысяжных. Канчатковы вердыкт».
**14.15** «Справа густу».
**14.45, 22.25** Агляд. Надзвычайнае здарэнне.
**15.05** «Пракурорская праверка».
**16.20 Серыял «Вуліцы разбітых ліхтароў».**
**18.00** «Усё будзе добра!».
**19.40** «Гаворым і паказваем». Ток-шоу.
**20.40 Серыял «Марскія д'яблы. Смерч».**
**22.45** «Анатомія дня».
**23.35 Серыял «Марскія д'яблы».**

## 8 КАНАЛ

**7.00, 14.05, 19.40, 21.00, 23.25** «Надвор'е».
**7.05, 16.00** Мультпарад.
**7.40, 19.45 Серыял «Перавозчык».**
**8.35 Серыял «Радзіма».**
**9.25** «Кінаблакнот».
**9.40 Серыял «Мерлін».**
**10.30** «Адшукваецца адпачынак».
**11.00 Трылер «Блакітная бездань».**
**13.50, 15.45, 16.50, 19.25, 20.55** «Хатняя крама».
**14.10 Серыял «Чарцяня».**
**16.30** «Золата маўчання».
**17.00 Серыял «Дарагі доктар».**
**20.45** «Вечарніца».
**21.05 Драма «Апошняе кап'ё».**
**23.00 Серыял «Новыя прыгоды старой Крысцін».**
**23.30** «Хобі TV».

## Гараскоп на

**АВЕН.** Вы схільныя праяўляць залішнюю эмацыйнасць, што можа нашкодзіць адносінам з навакольнымі. Варта праявіць стрыманасць і зменшыць колькасць кантактаў. У другой палове тыдня могуць удала вырашыцца матэрыяльныя пытанні. Ад вас патрабуецца больш прагматычнасці і абдуманасць ва ўчынках, і тады можаце разлічваць на поспех. Не трэба адразу кідацца ў бой і спрабаваць займець усё імгненна.

**ЦЯЛЕЦ.** Адчуванне лёгкасці не будзе пакідаць вас на працягу ўсяго тыдня. У выніку вы можаце занадта адарвацца ад рэальнасці і пагрузіцца ў свае ўласныя фантазіі, што не дазволіць паспяхова вырашаць надзённыя справы. Калі ніякіх важных мерапрыемстваў не запланавана, то гэты тыдзень будзе выдатным часам для адпачынку і расслаблення. У канцы яго магчыма адсутнасць паразумення з іншымі людзьмі і некаторая замкнёнасць, збольшага з прычыны таго, што не ўсе вашы мары будуць спраўджвацца.

**БЛІЗНЯТЫ.** На працягу тыдня ўважліва пастаўцеся да дакументаў, перамоў і дзелавых кантактаў. Хутчэй за ўсё, яны пройдуць паспяхова для вас і здзелкі (ці нават вусныя дамоўленасці) вас пацешаць, але асцярожнасць лішняй не бывае. Не спяшайцеся радавацца да таго, як усе зробіце — гэта можа парушыць працэс. Спачатку зрабіце неабходную працу, а калі ўжо ўбачыце вынік, тады можаце ўздыхнуць з палёгкай. Некаторая дзелавая напружанасць пачатку тыдня прынясе вам радасць да яго завяршэння.

**РАК.** Неабходна сабраць усю сваю волю і рашучасць. Магчыма, на гэтым тыдні перад вамі паўстане няпросты выбар: неабходна будзе прыняць рашэнне, што запатрабуе цвёрдай волі. Не слухайце нікога збоку — чужыя парады не моцна дапамогуць. Проста збярыцеся з думкамі і рушце ў выбраным кірунку, не сумняваючыся і не перажываючы. У любым выпадку ўпэўнены рух будзе для вас значна больш карысны, чым сумніўнае чаканне якога-небудзь удалага моманту або падказкі звонку, як вам зрабіць.

**ЛЕЎ.** Розныя перасцярогі і перажыванні могуць адолець вас на пачатку тыдня. Вы моцна сумняваецеся ў правільнасці зробленага выбару, але падставы для гэтага няма. Неабходна рухацца наперад, прыкладаць усе намаганні, і тады атрымаеце вынік. Калі ўвесь час азірацца назад, то не зможаце зрушыць з месца. Тыдзень можа быць паспяховым для развіцця спраў матэрыяльнага характару, не выключаны і фінансавыя паступлення, але ў невялікім памеры. На працы рэкамендуецца ўсё прывесці ў парадак, бо магчыма з'яўленне новых кірункаў і ідэй.

**ДЗЕВА.** Зможаце дакрануцца да сваёй мары, і нават калі не рэалізуеце яе цалкам, то ўсё роўна будзеце адчуваць сябе значна лепш. Упэўнена ідзіце наперад. Час спрыяльны для новых пачынанняў, нечаканых і смелых учынкаў. Парушце парадак рэчаў, які склаўся, прыўнясіце ў жыццё новыя фарбы, і вам стане лягчэй і спакайней. Галоўнае, каб вы кіраваліся нейкай найвышэйшай мэтай, глабальнай ідэяй або марай, каб не збіцца з правільнага шляху. Удача будзе спадарожнічаць ва ўсіх справах.

## ВТБ

**6.00, 4.00** «PLAY».
**7.30** М/ф «Смяшарыкі».
**8.00, 17.00, 0.30** Скетч-шоу «6 кадраў».
**8.30** Серыял «Вароніны».
**9.00, 20.00** Сітком «Сямейны бізнес».
**10.00, 19.00** Серыял «Маладзёжка 2».
**11.00, 18.00** Серыял «Кухня 4».
**12.00** Меладрама «Дзённікі нянькі».
**14.10, 23.00** Скетч-шоу «Даеш моладзь».
**14.30, 17.30** «Лаві момант».
**15.00, 1.00** Серыял «Аднойчы ў міліцыі».
**16.00, 3.00** «Давай развядзёмся!».
**21.10** Прыгоды «Каханне на востраве».
**0.00** «Дурні і дарогі».

## КУЛЬТУРА

**6.30** «Еўраньюс».
**10.00, 15.00, 19.00, 23.25** Навіны культуры.
**10.15** «Наглядальнік».
**11.15** Ілюзіён. «Каралевы эпізоду: камічныя старыя. Марыя Вінаградава». «Чорт з партфелем». Маст. фільм.
**12.35, 2.50** «Роберт Фолкан Скот». Дак. фільм.
**12.40** «Красуйся, горад Пятроў!».
**13.10** «Дом на Гульвары». Дак. фільм.
**14.05, 1.55** «Пецярбургскія тайны». Серыял.
**15.10** «Падарожжа да Чэхава».
**16.15** «Аляксандр Ціхаміраў. Па той бок маскі». Дак. фільм.
**16.55** «Руская верф». Фільм 1-ы.
**17.25** Творчы вечар Юліі Барысавай у Доме акцёра.
**18.05** Да 100-годдзя з дня нараджэння Святаслава Рыхтара. Гістарычныя канцэрты. Вядучы Міхаіл Васкрасенскі.
**19.15** Галоўная роля.
**19.30** Да 100-годдзя з дня нараджэння Святаслава Рыхтара. «Астравы».
**20.10** «Правілы жыцця».
**20.40** «Добрай ночы, малыя!».
**20.50** Жыццё выдатных ідэй. «Бітвы на гарохавым полі». Дак. серыял.
**21.20** Да 80-годдзя Сяргея Юрскага. «Маналог у 4-х частках».
**21.50** Улада факта. «Выхад у космас».
**22.35** Ступені цывілізацыі. «Старажытныя рукатворныя цуды. Забыты горад Кітая». Дак. фільм.
**23.45** «Дзядзька Ваня». Маст. фільм.
**1.30** «Ружы для караля. Ігар Севяранін». Дак. фільм.

## НАСТАЛЬГІЯ

**6.00** «СевАлогія» з Севам Наўгародцавым: «Кватэрная культура». 2005 год.
**6.55, 8.30, 9.40, 11.25, 12.50, 13.10, 14.30, 15.40, 17.45, 18.45, 19.55, 21.40, 23.45, 1.10, 2.30, 4.10, 4.40, 5.45** Музычная настальгія.
**7.20, 10.00, 16.00, 19.00, 22.00, 3.00** «Народжаныя ў СССР».
**8.45, 4.30** «Сядзі і глядзі». 2004 год.
**9.00, 15.00, 21.00** «Мінулы час».
**11.00** «Рок-н-рол ТБ». 1992 год.
**12.00** «Спяем, сябры!» з Таццянай Візбар. 2008 год.
**13.00** «Паэт Станіслаў Красавіцкі чытае свае вершы». Частка 1. 2005 год.
**13.30** «Бітламанія» з Дзмітрыем Дзібровым. 2008 год.
**14.45** «Прэс-экспрэс». 1993 год.
**17.00** «Быў час» з Андрэем Сталяровым: «Шынок 13 крэслаў». 2005 год.
**18.00** «Акулы пяра». «Агата Крысці». 1995 год.
**20.10** Дак. фільм «Кіно пра мінулае. Партрэт эпохі майстэрняў».
**23.00** «Я сама». Тэма: «Я не буду больш піць». 1995 год.
**0.00** «Яловая субмарына» з Аляксандрам Ліпніцкім: «Пра надвор'е». 2005 год.
**1.30** Канцэрт групы «Машына часу» і групы «Кветкі». 2010 год.
**5.00** «Эліта Краіны Саветаў». Яўген Сцяблоў. 2007 год.

## EUROSPORT

**10.30** Скачкі на лыжах з трампліна. Кубак свету.
**11.15, 21.00, 2.25** Горныя лыжы. Кубак свету. Мужчыны.
**13.00** Горныя лыжы. Кубак свету. Жанчыны.
**14.45** Кёрлінг. Чэмпіянат свету. Жанчыны.
**16.00, 22.00** Снукер. Сусветнае Гран-пры.
**20.00** Біятлон. Чэмпіянат свету.
**1.00, 2.15** Выбранае па серадах.
**1.05** Конны спорт. Коннае скачковае шоу (канкур).
**2.05** Навіны коннага спорту.
**2.10** Гольф-клуб.
**2.15** Парусны спорт. Яхт-клуб.

## КАМЕДЫЯ

**10.00** Серыял «Я і місіс Джонс».
**11.00** Камедыя «Вяселле Бэтсі».
**12.30** Камедыя «Патрабуюцца карэктныя паводзіны».
**14.00, 14.50, 15.30** «Камедыянты (шоу)».
**14.25, 15.15, 21.45, 22.50, 0.50, 2.50** Скетчком «Паміж намі».
**16.00** Камедыя «Канікулы на моры».
**17.50, 20.00, 22.00** Серыял «Шчаслівыя ў разводзе».
**18.15** Камедыя «Укол парасонікам».
**20.20** Камедыя «Дублёр».
**23.10** Камедыя «Брусель — ЗША».
**1.15** Камедыя «Мужчынская праца».
**3.10** Серыял «Вялікая школа».
**4.10** Камедыя «Рымскія прыгоды».

## ТБ3

**6.00** М/ф.
**7.15** «Доктар І.».
**7.45, 18.55, 2.10** «Эзель». Серыял.
**9.40, 4.40** «Па справах няпоўнагадовых». Дак. серыял.
**11.25, 18.00** «Справа Астахава». Дак. серыял.
**12.20, 17.00** «Сакрэты экстрасэнсаў». Дак. серыял.
**13.15, 21.00** «Блудныя дзеці». Серыял.
**14.10** «Простыя складанасці».
**14.40, 1.25** «Генеральская ўнучка». Серыял.
**15.35, 23.00** «Зорныя гісторыі».
**16.30, 5.30** «Нераскрытыя тайны: Факультатыў. Навука».
**22.00, 0.35** «Пры загадкавых абставінах». Серыял.
**23.50** «Сакрэтныя матэрыялы». Серыял.
**3.55** «Аўрора». Серыял.

## ТБ1000

**6.10** Драма «Буш».
**8.15** Драма «Простыя ісціны».
**9.40** Баявік «Патрыёт».
**12.20** Меладрама «МЫ. Верым у каханне».
**14.15** Фантастыка «Людзі ў чорным 2».
**15.40** Драма «Рамэа і Джульета».
**17.40** Фантастыка «Дывергент».
**20.00** Драма «12 гадоў рабства».
**22.30** Камедыя «Я не ведаю, як яна робіць гэта».
**0.00** Камедыя «Як страціць сяброў і прымусіць усіх цябе ненавідзець».
**2.00** Драма «Некалькі добрых хлопцаў».
**4.15** Мюзікл «У рытме сэрца».

## ТБ1000 РУСКАЕ КІНО

**6.40** М/ф «Ільля Мурамец і Салавей Разбойнік».
**8.10** Меладрама «Начныя забавы».
**10.10** Меладрама «Грэчаскія канікулы».
**11.50** Драма «Паляванне на Вярвольфа».
**13.55** Драма «З каханымі не расставайцеся».
**15.20** Трылер «Цёмны свет».
**17.05** Камедыя «Спакаваныя».
**18.40** Драма «Чэмпіёны».
**20.20** Кінааповесць «Шагал—Малевіч».
**22.20** Драма «Гутарка».
**23.40** Камедыя «З 8 Сакавіка, мужчыны!».
**1.20** Драма «Легенда № 17».
**3.50** Камедыя «На здрадзе».
**5.30** Трылер «Апошні ўік-энд».

## NATIONAL GEOGRAPHIC

**6.00** Займальная навука.
**6.22, 7.50, 13.49** Кіраванне натоўпам.
**6.43, 12.40, 18.44, 22.30, 2.17, 5.15** Зрабі або памры.
**7.28, 10.27, 13.27, 14.55, 19.06, 20.15, 22.53, 2.39, 5.37** Навуковыя недарэчнасці.
**8.13** Суперзбудаванні Трэцяга рэйха.
**8.57, 23.16** Расследаванні авіякатастроф.
**9.42, 14.12, 19.30** Гульні розуму.
**11.11** Мегазаводы.
**11.56** Цяжкае золата Аляскі.
**15.43** Дзікія жывёлы Поўначы.
**16.28** Небяспечныя сустрэчы.
**17.13** Паветраныя асы вайны.
**17.59** Дагістарычныя монстры Гітлера.
**21.00, 0.45, 3.46** Шаша праз пекла.
**21.45, 1.32, 4.30** Паядынак непераможных.
**0.01** У пагоні за НЛА.
**3.02** Апакаліпсіс. Другая сусветная вайна.

## DISCOVERY

**8.00, 10.55, 15.55, 21.20** Як гэта зроблена?
**8.25, 10.30, 15.30, 21.45** Як гэта ўстроена.
**8.50, 11.20** Скрыўленне часу.
**9.40, 13.50** Мяцежны гараж.
**12.10, 18.00** Бітвы за кантэйнеры.
**13.00, 6.25** Выжыць разам.
**14.40, 5.35** Не спрабуйце паўтарыць.
**16.20, 4.00** Пятая перадача.
**17.10, 4.45** Вялікі махінатар.
**18.50** Вулічныя гонкі.
**19.40** Геній аўтадызайну.
**20.30** Майстэрня «Фантом Уоркс».
**22.10** Паляўнічыя на рэліквіі.
**22.35** Паляўнічыя на рэліквіі — ламбард.
**23.00** Бітва за нерухомасць.
**23.50** Склады.
**0.40, 3.10** Багажныя войны.
**1.30, 7.10** Top Gear.
**2.20** Маланкавыя катастрофы.
**2.45** Сапраўдныя аферысты.

## наступны тыдзень

**ШАЛІ.** Поспех, перш за ўсё матэрыяльнага характару, чакае вас. Можаце разлічваць на падтрымку навакольных, але, праўда, вы самі павінны накіроўваць іх энергію ў патрэбнае рэчышча. Ёсць усе шанцы атрымаць добры вынік. Спрыяльна складваюцца абставіны для таго, каб узяцца за якую-небудзь новую справу. Для кар'ерных і іншых працоўных пытанняў тыдзень добры, а вось у асабістым жыцці могуць наспяваць праблемы. Адсутнасць паразумення і розныя негатыўныя думкі, сумненні ў пачуццях могуць прывесці да негатыўнага выніку.

**СКАРПІЁН.** У пачатку тыдня варта перадыхнуць і не брацца за новыя справы. Гэты час найлепш прысвяціць асэнсаванню таго, што ўжо зроблена, аналізу сітуацыі. Накіруйце энергію ўнутр сябе і тады зможаце лёгка рушыць наперад, калі для гэтага прыйдзе час. Вас могуць адольваць сумненні наконт абранага шляху і вашых сіл. Будзьце ўпэўненыя ў тым, што ўсё робіце правільна, і ў выніку вас чакае поспех. У канцы тыдня настане радасны і светлы перыяд, які асабліва добра адаб'ецца на асабістым жыцці.

**СТРАЛЕЦ.** Вельмі актыўны і паспяховы тыдзень. З самых першых дзён трэба будзе ўзяцца за справу, і ў хуткім часе вы атрымаеце вынік. Не варта рабіць усё адначасова: вакол вас поўна людзей, гатовых дапамагчы, трэба толькі намякнуць ім на гэта. Паспяховым будзе і развіццё адносінаў, магчыма з'яўленне новых знаёмстваў і іншыя прыемныя моманты, якія адкрываюць перспектыву далейшага руху ў гэтым кірунку. Вялікі зарад энергіі дазволіць паспяхова рэалізаваць сябе.

**КАЗЯРОГ.** Пачуццёвая натура, якая хаваецца ў вас, можа праявіць сябе. Праўда, не заўсёды гэта будзе дарэчы. Магчыма, ваша асяроддзе не надта падыходзіць для таго, каб раскрыць ім сваю душу, таму варта быць больш стрыманым у эмоцыях. Для новых знаёмстваў час самы падыходны. Гэта дазволіць разрадзіць і абнавіць абстаноўку. На працы справы ідуць па-старому. Неабходна дакладна выконваць указанні, бо магчымы рознага кшталту праверкі і выпрабаванні, якія вы зможаце прайсці з годнасцю.

**ВАДАЛЕЙ.** Вы схільныя занадта ідэалізаваць усё, што адбываецца, і ганяцца за ўласнымі фантазіямі. У чымсьці вашы жаданні, магчыма, маюць здаровы сэнс, і калісьці вам удасца іх рэалізаваць, але на ўсім астатнім гэта не больш чым ілюзія, якая не дае спакойна жыць. Праз тое, што жыццё не будзе адпавядаць вашым уяўленням, магчымы канфлікты з іншымі людзьмі, прычым, без якой-небудзь значнай нагоды. Асабістае жыццё падпсуюць сумненні і недавер да другой палавінкі ў сукупнасці з адсутнасцю разумення інтарэсаў і жаданняў адно аднаго.

**РЫБЫ.** Тыдзень прынясе новыя магчымасці. Чакаюцца значныя грашовыя паступленні, а таксама ўдалыя сітуацыі, выгадныя прапановы і іншыя моманты, якія дазволяць рэалізаваць свае матэрыяльныя патрэбы. Гэта палепшыць і настрой, што спрыяльна адаб'ецца на адносінах з навакольнымі. На вялікія поспехі ў асабістым жыцці разлічваць не даводзіцца, бо вы будзеце цалкам пагружаныя ў рэалізацыю сваіх жаданняў і ідэй.

## ЧАЦВЕР, 19 САКАВІКА

### БЕЛАРУСЬ 1

**6.00, 7.20, 8.15** Добрай раніцы, Беларусь!
**7.00, 8.00, 9.00, 12.00, 15.00, 19.00, 0.05** Навіны.
**7.05, 8.05** Навіны эканомікі.
**7.10, 8.10, 19.40, 23.30** Зона Х.
**8.50** Слова Мітрапаліта Тадэвуша Кандрусевіча на Дзень Святога Іосіфа, абручніка Дзевы Марыі.
**9.10, 20.00 Да 70-годдзя Перамогі. Драма «Сямнаццаць імгненняў вясны».**
**10.50, 20.00 Серыял «Гетэры маёра Сакалова».**
**11.00, 13.00, 16.00** 90 секунд.
**12.10, 16.35 Серыял «Сямейныя меладрамы-2».**
13.05 Дзень у вялікім горадзе.
**14.00 Серыял «Цуд».**
**15.15, 18.40** Навіны рэгіёна.
**15.25, 0.35 Баявік «Залатая пастка».**
**17.35** Беларуская часінка.
**19.20, 23.50** Сфера інтарэсаў.
**21.00** Панарама.
**21.45** Спецыяльны рэпартаж.
**0.25** Дзень спорту.

### БЕЛАРУСЬ 2

**7.00** Тэлеманіца.
**9.00, 20.50** Тэлебарометр.
**9.05 Серыял «Сышчык без ліцэнзіі».**
**10.05** Беларуская кухня.
**10.40 Серыял «Косці».**
**11.35** «Разбуральнікі міфаў».
**12.40** Ікра.
**13.15** Вось гэта дзіва!
**13.50, 18.40 Серыял «Інтэрны».**
**15.20, 20.10 Серыял «Як я сустрэў вашу маму».**
**15.55** Біятлон. Этап Кубка свету. Спрынт. Мужчыны.
**17.35** Хачу ў тэлевізар!
**17.40 Серыял «Віртуозы».**
**20.55** Футбол. Ліга Еўропы УЕФА. 1/8 фіналу. Матч у адказ. У перапынку: **21.45** «Спортлато 6 з 49».
**21.50** «КЕНО».
**23.00** Футбол. Ліга Еўропы УЕФА. 1/8 фіналу. Матч у адказ.
**1.00** Перазагрузка.

### БЕЛАРУСЬ 3

**7.10** «Дабранак».
**7.45** «Хачу ўсё ведаць!».
**7.55, 15.25, 19.30, 0.05** Калейдаскоп.
**8.05, 17.10** «Размовы пра духоўнае».
**8.15, 18.15 «Падлетак». Драма.**
**9.30 «Блуканне па пакутах». «Сёстры». Драма.**
**11.10, 17.45** «Дыя@блог». «Пра прыгожае».
**11.35 «Блуканне па пакутах». «Васямнаццаты год». Драма.**
**13.15 «Блуканне па пакутах». «Хмарная раніца». Драма.**
**14.55, 23.30** «Святло далёкай зоркі». Памяці скульптара, народнага мастака Беларусі Аляксея Глебава.
**15.35, 0.15** «Галасы з мінулага». 85 гадоў з дня нараджэння народнага артыста СССР Барыса Штокалава.
**15.40** «Наперад у мінулае».
**16.05 «Гваздзік». Драма.**
**16.40** «Размаўляем па-беларуску». Тэлевіктарына.
**17.20** «Сіла веры».
**19.40, 21.05 «Камедыя памылак». Камедыя.**
**20.45** Калыханка.
**22.05** «Дыя@блог». «Пра вечнае».
**22.35** «Рыхтэр — чалавек-загадка». Дак. фільм. Фільм першы.
**23.55** «Персона». Дзіна Арбеніна.

### БЕЛАРУСЬ 5

**5.00, 8.30, 19.10, 1.00** Тэніс. Турнір ВТА. Індыян-Уэлс. Чвэрцьфінал.
**7.00, 5.20** PRO спорт. Навіны.
**8.00** Футбол. Ліга чэмпіёнаў УЕФА. 1/8 фіналу. Агляд матчаў у адказ.
**10.40** Баскетбол. НБА. «Маямі» — «Портленд».
**12.30** Хакей. КХЛ. Паўфінал Заходняй канферэнцыі. Пяты матч.
**14.30** Футбол. Ліга чэмпіёнаў УЕФА. 1/8 фіналу. Матч у адказ. «Барусія» — «Ювентус».
**16.25** Хакей. КХЛ. Паўфінал Усходняй канферэнцыі. Пяты матч.
**18.45** Авертайм.
**20.55, 23.00** Футбол. Ліга Еўропы УЕФА. 1/8 фіналу. Матч у адказ.
**3.05** Баскетбол. НБА. «Х'юстан» — «Дэнвер».

### АНТ

**6.00, 8.30, 9.00, 11.00, 13.00, 16.00, 18.00** (з субцітрамі), **20.30** Нашы навіны.
**6.05** «Наша раніца».
**9.05** «Жыць здарова!».
**10.25** «Кантрольная закупка».
**11.05, 13.05, 16.10, 18.15, 21.00** Навіны спорту.
**11.10** «Фазэнда».
**11.50** «Модны прыгавор».
**13.10** «Мужчынскае/Жаночае».
**14.10** «Сам-насам з усімі».
**15.10, 16.15** «Час пакажа».
**16.50** «Давай пажэнімся!».
**18.20 Серыял «Татавы дочкі».**
**18.50** «Няхай гавораць».
**20.00** Час.
**21.05 Серыял «Доўгі шлях дадому».**
**23.00 Серыял «Анёл або дэман».**
**0.00** «Вячэрні Ургант».
**0.35** Начныя навіны.

### СТБ

**6.00, 7.30, 10.30, 13.30, 16.30, 19.30, 22.30** «24 гадзіны».
**6.10, 17.20** «Міншчына».
**6.20, 7.45** «Раніца. Студыя добрага настрою».
**7.40, 20.10, 22.55** «СТБ-спорт».
**8.30 Маст. фільм «Спачатку каханне, потым вяселле».**
**10.10** «Скарбы дзяржаўнага важнасці»... 

**10.10** «Скардзіцца дзяржаўнасць»

**10.40, 17.30** «Званая вячэра».
**11.35** «Сямейныя драмы».
**12.30** «Не хлусі мне!».
**13.50 «Поўня». Серыял.**
**15.35** «Ежа багоў».
**16.50 «Вовачка 2». Серыял.**
**18.30** «Вам і не сніліся»: «Адшукваецца вораг дзяржавы». 3-я частка.
**20.00** «Сталічныя падрабязнасці».
**20.15 «Справа для двух». Серыял.**
**22.05** «Глядзець усім!».
**23.00** «Аўтапанарама».
**23.20 Маст. фільм «Маленькі вялікі салдат».**
**0.55** «Тайны свету».

### МІР

**6.00** «180 хвілін».
**9.00** «Як справы?».
**9.30, 1.20 Маст. фільм «Зімняя вішня».**

**11.10 Маст. фільм «Пізанская вежа».**
**13.00, 16.00, 19.00, 23.00** Навіны Садружнасці (бягучы радок).
**13.20, 3.00 Серыял «Маленькія тайны вялікіх людзей».**
**14.15 Серыял «Жыццё, якога не было».**
**16.25** Ток-шоу «Слова за слова».
**17.20, 3.55 Серыял «Адвакатэсы».**
**19.25 Маст. фільм «Папса».**
**21.30, 23.15 Серыял «Жураў 2».**
**0.25** Навіны (бягучы радок). Галоўная тэма.
**0.35** «Культпрасвет».

### РТР—БЕЛАРУСЬ

**7.00** «Раніца Расіі».
**11.00, 14.00, 17.00, 20.00** Весткі.
**11.35, 20.55** «Ангара». У космас па-руску».
**12.30 Маст. фільм «Іркуцкая гісторыя».**
**13.50, 16.50, 19.50, 23.00** Навіны — Беларусь.
**14.30** Ток-шоу «Пра самае галоўнае».
**15.30** «Прамы эфір».
**17.10** «Асаблівы выпадак».
**18.00 Серыял «Я больш не баюся».**
**18.55 Серыял «Пакуль станіца спіць».**
**21.55, 23.10 Серыял «Попел».**
**0.00** «Вечар з Уладзімірам Салаўёвым».

### НТБ—БЕЛАРУСЬ

**6.00** «НТБ раніцай».
**8.05** «Справа ўрачоў».
**9.00, 10.15 Серыял «Вяртанне Мухтара».**
**10.00, 13.00, 16.00, 19.00** Сёння.
**12.00** «Суд прысяжных».
**13.15** «Суд прысяжных. Канчатковы вердыкт».
**14.15** «Справа густу».
**14.45, 22.25** Агляд. Надзвычайнае здарэнне.
**15.05** «Пракурорская праверка».
**16.20 Серыял «Вуліцы разбітых ліхтароў».**
**18.00** «Усё будзе добра!».
**19.40** «Гаворым і паказваем». Ток-шоу.
**20.40, 23.15 Серыял «Марскія д'яблы. Смерч».**
**22.45** «Анатомія дня».

### 8 КАНАЛ

**7.00, 14.05, 19.40, 21.00, 23.20** «Надвор'е».
**7.05, 16.00** Мультпарад.
**7.40, 19.45 Серыял «Паравозчык».**
**8.35, 18.35 Серыял «Радзіма».**
**9.40 Серыял «Мерлін».**
**10.30, 23.25** «Хобі TV».
**11.00 Баявік «Моцны арэшак».**
**13.15** «Кінаблакнот».
**13.50, 15.45, 16.50, 20.55** «Хатняя крама».
**14.10 Серыял «Чарцяня».**
**16.30** «МакаShow».
**17.00 Серыял «Дарагі доктар».**
**19.30** «Фэшн is my прафэшн».
**20.45** «Вечарніца».
**21.05** «Даведнік па краінах і кантынентах».
**21.15 Меладрама «Мінулай ноччу ў Нью-Ёрку».**
**22.55 Серыял «Новыя прыгоды старой Крысцін».**

---

### ВТБ

**6.00, 4.00** «PLAY».
**7.30** М/ф «Смяшарыкі».
**8.00, 17.00, 00.30** Скетч-шоу «6 кадраў».
**8.30** Серыял «Вароніны».
**9.00, 20.00** Сітком «Сямейны бізнес».
**10.00, 19.00** Серыял «Маладзёжка 2».
**11.00, 18.00** Серыял «Кухня 4».
**12.00** Прыгоды «Каханне на востраве».
**13.50, 23.10** Скетч-шоу «Даеш моладзь».
**14.30, 17.30** «Лаві момант».
**15.00, 1.00** Серыял «Аднойчы ў міліцыі».
**16.00, 3.00** «Давай развядзёмся!».
**21.10** Трылер «Гульня на выжыванне».
**0.00** «Дурні і дарогі».

### КУЛЬТУРА

**6.30** «Еўраньюс».
**10.00, 15.00, 19.00, 23.25** Навіны культуры.
**10.15** «Наглядальнік».
**11.15** Ілюзіён. «Каралевы эпізоду: камічныя старыя. Кацярына Мазурава». «Дзядзька Ваня». Маст. фільм.
**13.10, 22.35** «Старажытныя рукатворныя цуды. Гіганцкі Буда». Дак. фільм.
**13.55, 2.50** «Джакама Пучыні». Дак. фільм.
**14.05, 1.55** «Пецярбургскія тайны». Серыял.
**15.10** «Падарожжа да Чэхава».
**16.15** 85 гадоў з дня нараджэння Барыса Штокалава. «Гары, гары, мая зорка». Дак. фільм.
**16.55** «Руская верф».
**17.25** «Гэты неўтаймоўны Жолія-Кюры». Дак. фільм.
**18.05** Да 100-годдзя з дня нараджэння Святаслава Рыхтара. Гістарычныя канцэрты. Вядучы Міхаіл Васкрасенскі.
**19.15** Галоўная роля.
**19.30** «Астравы». Вера Панова.
**20.10** «Правілы жыцця».
**20.40** «Добрай ночы, малыя!».
**20.50** Жыццё выдатных ідэй. «Тайны рэфлексалогіі». Дак. серыял.
**21.20** Да 80-годдзя Сяргея Юрскага. «Маналог у 4-х частках».
**21.45** «Культурная рэвалюцыя».
**23.45** «І жыццё, і слёзы, і каханне». Маст. фільм.

**1.30** «І калі я зірнуў на справы мае...». Дак. фільм.

### НАСТАЛЬГІЯ

**6.00** «Спяем, сябры!» з Тацццяной Візбар. 2008 год.
**6.50, 7.15, 8.30, 9.40, 11.50, 12.45, 13.55, 15.40, 17.45, 19.15, 20.20, 20.45, 21.40, 23.40, 1.00, 2.30, 3.40, 5.30** Музычная настальгія.
**7.00** «Паэт Станіслаў Красавіцкі чытае свае вершы». Частка 1. 2005 год.
**7.30** «Бітламанія» з Дзмітрыем Дзібровым. 2008 год.
**8.45** «Прэс-экспрэс». 1993 год.
**9.00, 15.00, 21.00, 3.00** «Мінулы час».
**10.00, 13.00, 16.00, 19.30, 22.00, 1.20, 4.00** «Народжаныя ў СССР».
**11.00** «Быў час» з Андрэем Сталяровым: «Шынок 13 крэслаў». 2005 год.
**12.00** «Акулы пяра». «Агата Крысці». 1995 год.
**14.10** Дак. фільм «Кіно пра мінулае. Партрэт эпохі майстэрняў».
**17.00** «Я сама». Тэма: «Я не буду больш піць». 1995 год.
**18.00** «Яловая субмарына» з Аляксандрам Ліпніцкім: «Rolling Stones».
**20.40** «Прэс-экспрэс». 1993 год.
**23.00** «Рок-н-рол ТБ». 1992 год.
**0.00** «СевАлогія» з Севам Наўгародцавым: «Кватэрная культура». 2005 год.
**2.45** «Сядзі і глядзі». 2004 год.
**5.00** «Рок-н-рол ТБ». 1992 год.

### EUROSPORT

**3.00, 10.30, 13.00** Горныя лыжы. Кубак свету. Жанчыны.
**11.15** Горныя лыжы. Кубак свету. Мужчыны.
**14.45** Біятлон. Чэмпіянат свету.
**15.45, 20.00, 0.45** Біятлон. Кубак свету.
**17.00, 21.00, 0.00** Скачкі на лыжах з трампліна. Кубак свету.
**18.00** Кёрлінг. Чэмпіянат свету. Жанчыны.
**22.00** Баявыя майстэрствы.
**1.30** Снукер. Сусветнае Гран-пры.

### КАМЕДЫЯ

**6.00, 9.35, 3.10** Серыял «Я і міс Джонс».
**6.35** Камедыя «Мужчына з гарантыяй».
**8.00** Камедыя «Патрабуюцца карэктныя паводзіны».
**10.35** Камедыя «Канікулы на моры».
**12.25** Камедыя «Укол парасонікам».
**14.00, 14.50, 15.30** «Камедыянты (шоу)».
**14.25, 15.15, 18.00, 22.50, 0.50, 2.50, 5.45** Скетчком «Паміж намі».
**16.00** Камедыя «Брусель — ЗША».
**17.40, 19.55, 22.00** Серыял «Шчаслівыя ў разводзе».
**18.20** Камедыя «Дублёр».
**20.20** Камедыя «Увесь я».
**23.10** Камедыя «Лары Краўн».
**1.15** Камедыя «Вяселле Бэтсі».
**4.10** Камедыя «Мужчынская праца».

### ТБ3

**6.00** М/ф.
**7.05** «Доктар І.».
**7.35, 18.45, 2.10** «Эзель». Серыял.
**9.25, 4.40** «Па справах няпоўнагадовых». Дак. серыял.
**11.10, 17.45** «Справа Астахава». Дак. серыял.
**12.05, 16.45** «Сакрэты экстрасэнсаў». Дак. серыял.
**13.00, 20.45** «Блудныя дзеці». Серыял.
**13.55** «Простыя складанасці».
**14.25, 1.30** «Генеральская ўнучка». Серыял.
**15.20, 22.45** «Зорныя гісторыі».
**16.15, 5.30** «Нераскрытыя тайны: Факультатыў. Навука».
**21.45, 0.40** «Пры загадкавых абставінах». Серыял. Заключная серыя.
**23.40** «Сакрэтныя матэрыялы». Серыял.
**0.25** «Рокіно».
**3.55** «Аўрора». Серыял.

### ТБ1000 РУСКАЕ КІНО

**6.00** Баявік «Патрыёт».
**8.40** Камедыя «Як па масле».
**10.10, 16.10** Драма «Некалькі добрых хлопцаў».
**12.30** Фантастыка «Машына часу».
**14.05** Драма «Буш».
**18.25** Фільм жахаў «Жанчына ў чорным».

**20.00** Камедыя «Пазбаўце нас ад Евы».
**21.45** Драма «Паляўнічы».
**23.30** Драма «Рамэа і Джульета».
**1.45** Трылер «Паляўнічы на забойцаў».
**3.35** Трылер «Суіні Тод, дэманцырульнік з Фліт-стрыт».

### ТБ1000

**7.00** Драма «Мой сябар Іван Лапшын».
**8.40** Драма «Гарпастум».
**10.45** Камедыя «Пісталет Страдывары».
**12.05, 2.40** Драма «Гульні матылькоў».
**13.45** Трагікамедыя «Майстэрства жыць у Адэсе».
**15.35** Фантастыка «Цёмны свет: Раўнавага».
**17.15** Камедыя «2 дні».
**18.50** Камедыя «Білет на Vegas».
**20.20** Камедыя «Заяц над безданню».
**22.00** Баявік «Дзень Д.»
**23.30** Баявік «22 хвіліны».
**0.55** Меладрама «Начныя забавы».
**4.20** Драма «Паляванне на Вярвольфа».

### NATIONAL GEOGRAPHIC

**6.00** Займальная навука.
**6.22, 7.50, 13.49** Кіраванне натоўпам.
**6.43, 12.41, 18.45, 21.45, 1.32, 4.30** Зрабі або памры.
**7.28, 8.57, 13.27, 19.05, 22.53, 2.39, 5.37** Навуковыя недарэчнасці.
**9.42, 14.12, 19.29** Шаша праз пекла.
**10.27, 14.57, 20.15** Паядынак непераможных.
**11.11** Мегазаводы.
**11.56** Цяжкае золата Аляскі.
**15.43** Дзікія жывёлы Поўначы.
**16.28** Небяспечныя сустрэчы.
**17.13** Паветраныя асы вайны.
**17.59** Першыя вялікія ўцёкі.
**21.00, 0.47, 3.46** Экстрэмальнае падарожжа.
**23.16** Расследаванні авіякатастроф.
**0.01** У пагоні за НЛА.
**3.02** Дагістарычныя монстры Гітлера.

### DISCOVERY

**8.00, 10.55, 15.55, 21.20** Як гэта зроблена?
**8.25, 10.30, 15.30, 21.45** Як гэта ўстроена.
**8.50, 11.20** Не спрабуйце паўтарыць.
**9.40, 13.50** Пятая перадача.
**12.10, 18.00** Багажныя войны.
**13.00, 6.25** Аляска.
**14.40, 5.35** Навука магіі.
**16.20, 4.00** Дарога да прыбытку.
**17.10, 4.45** Вялікі махінатар.
**18.50** Склады.
**19.40** Бітва за нерухомасць.
**20.30** Паляўнічыя на рэліквіі.
**20.55** Паляўнічыя на рэліквіі — ламбард.
**22.10** Залатая ліхаманка.
**23.50** Брыстальскі заліў.
**0.40, 3.10** Адпетыя рыэлтары.
**1.30, 7.10** Top Gear.
**2.20** Маланкавыя катастрофы.
**2.45** Сапраўдныя аферысты.

# ШАШКІ

*Пад рэдакцыяй міжнароднага арбітра Мікалая ГРУШЭЎСКАГА*

## СПРАВАЗДАЧНА-ВЫБАРНАЯ КАНФЕРЭНЦЫЯ

Яе правяла грамадская арганізацыя «Беларуская федэрацыя шашак». У дакладзе старшыні, міжнароднага гросмайстра Ірыны Пашкевіч, было адзначана, што за два гады справаздачнага перыяду беларускія шашысты на чэмпіянатах свету і Еўропы ў розных узроставых катэгорыях у 2013 годзе заваявалі 40 медалёў і ў 2014-м — 57. Яна зноў узначаліла БФШ. Яе намеснікамі засталіся Аляксандр Аніська і Віталь Варушыла. Абавязкі адказнага сакратара па-ранейшаму будзе выконваць Павел Шацаў. У склад выканкама таксама ўвайшлі В. Аніська, С. Арцюхаў, А. Валюк, Г. Кулагін, М. Навіцкая, В. Масейчук, К. Хайнюк і В. Шульга. Членамі рэвізійнай камісіі цяпер з'яўляюцца А. Бабовік, В. Нагурны і Д. Федаровіч.

## ТРЭНІРОВАЧНАЯ ПАЗІЦЫЯ

Вядучым рубрыкі яна падрыхтавана да маючага адбыцца спаборніцтва звяздоўскіх рашальнікаў — конкурсу «Пагода ў доме-11». Як заўжды, у ёй белыя пачынаюць і перамагаюць:

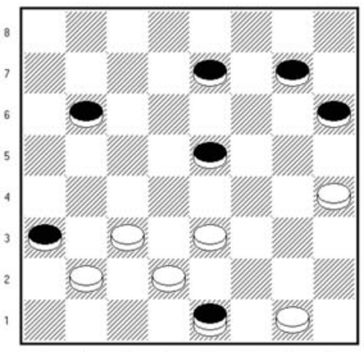

**Белыя:** b2, c3, d2, e3, g1, h4 (6).
**Чорныя:** a3, b6, e5, e7, g7, h6, дамка e1 (7).

## ДВОЙЧЫ ЧЭМПІЁН

Мінулы раз мы інфармавалі вас аб выніках ЧРБ-17 па шашачнай кампазіцыі 100-клетачных шашак, двойчы чэмпіёнам якога стаў Віктар Шульга (Мінск), а таксама прывялі яго прызавыя эцюды. Атрымаў ён перамогу і ў раздзеле дамачных праблем. Сёння, спадзяемся, вам будзе прыемна з лепшымі з іх пазнаёміцца:

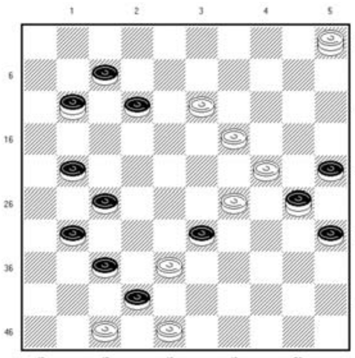

**1. Белыя:** 13, 19, 24, 29, 38, 47, 48, дамка 5 (8). Чорныя: 7, 12, 21, 25, 27, 31, 33, 35, 37, 42, дамкі 11, 30 (12). 6,75 ачка: 41, 6 (10A) 2, 30, 7, 7-1 (44B) 40, 1, 45+. B (45) 12 (28) 17, 17+. Варыянт жа A (42) застаецца за вамі.

**2. Белыя:** 11, 26, 28, 32, 33, дамка 4 (6). Чорныя: 9, 12, 13, 16, 24, 25, 34, 35, 39, 43, 44, дамка 5 (12). Выйгрыш (таксама 6,75 ачка).

**3. Белыя:** 13, 14, 18, 25, 30, дамка 21 (6). Чорныя: 7, 16, 28, 36, 37, 38, 43, дамка 39 (8). Выйгрыш (5,875 ачка).

ooo

Адказы на працягу двух тыдняў накіроўвайце на адрас: **220013, г. Мінск, вул. Б. Хмяльніцкага, 10-а, газета «Звязда», рубрыка «Шашкі».**

## РАШЭННІ

**«Заключны тур»**, бліц-65/6 (В. Шульга): e3 (f4) e3, f6, e7, f4 [прыватнае пабочнае рашэнне: e3+] (e1) g5, f2, f4x.

**«Першынство Беларусі»** (Д. Камчыцкі): A(h6:d2) c3 (d2C) b4, f8, c1+. C(f4) f8 (e7) c1, d8+.

# ПЯТНІЦА, 20 САКАВІКА

## БЕЛАРУСЬ 1

**6.00, 7.20, 8.15** Добрай раніцы, Беларусь!
**7.00, 8.00, 9.00, 12.00, 15.00, 19.00, 1.10** Навіны.
**7.05, 8.05** Навіны эканомікі.
**7.10, 8.10, 19.20** Зона Х.
**9.15 Да 70-годдзя Перамогі. Драма «Сямнаццаць імгненняў вясны».**
**10.50, 19.55 Серыял «Гетэры маёра Сакалова».**
**11.00, 13.00, 16.00** 90 секунд.
**12.10, 16.35 Серыял «Сямейныя меладрамы-2».**
**13.05** Дзень у вялікім горадзе.
**14.00 Серыял «Цуд».**
**15.15, 18.40** Навіны рэгіёна.
**15.25, 1.45 Баявік «Залатая пастка».**
**17.25** «Terra incognita». Беларусь невядомая.
**17.55, 21.45** Нашы.
**18.10** «Вялікі рэпартаж».
**21.00** Панарама.
**21.55 Меладрама «Зімовае танга». 1-я і 2-я серыі.**
**1.30** Дзень спорту.

## БЕЛАРУСЬ 2

**7.00** Тэлераніца.
**9.00, 21.15** Тэлебарометр.
**9.05 Серыял «Сышчык без ліцэнзіі».**
**10.15** Капейка ў капейку.
**10.50 Серыял «Бафі — знішчальніца вампіраў».**
**13.15** Я хачу гэта ўбачыць!
**13.50 Серыял «Інтэрны».**
**15.20 Серыял «Як я сустрэў вашу маму».**
**15.55** Біятлон. Этап Кубка свету. Спрынт. Жанчыны.
**17.50 Серыял «Віртуозы»**
**19.00 Фантастыка «Чужы 4: Уваскрашэнне».**
**21.00** КЕНО.
**21.20** «Хачу ў тэлевізар».
**21.55** «Экстрасэнсы вядуць расследаванне».
**23.05** Рэпарцёр.
**23.50 Камедыя «Рыкі Бобі: Кароль дарогі».**

## БЕЛАРУСЬ 3

**7.15** «Дабраранак».
**7.50** «Хачу ўсё ведаць!».
**8.00, 13.30, 19.05, 23.45** Калейдаскоп.
**8.10, 17.50 «Падлетак». Драма.**
**9.25 «Дробязі жыцця». Драма.**
**10.30, 17.25** «Дыя@блог». «Пра вечнае».
**10.55 «Камедыя памылак». Камедыя.**
**13.05** «Персона». Аляксандр Збруеў.
**13.40** «Сіла веры».
**14.10** «Камертон». Народны артыст Расіі, рэжысёр Уладзімір Хаціненка.
**14.35** М/ф.
**15.25** «Навукаманія». Беларускі атам.
**15.50 «Гваздзік». Драма.**
**16.25** Творчы вечар народнага артыста СССР Расціслава Янкоўскага.
**19.15 «Раман і Франчэска». Меладрама.**
**20.45** Калыханка.
**21.10 «Чалавек на каленях». Драма.**
**22.55** «Рыхтэр — чалавек-загадка». Дак. фільм.

## БЕЛАРУСЬ 5

**7.00, 1.45** PRO спорт. Навіны.
**8.00** Тэніс. Турнір ВТА. Індыян-Уэлс. Чвэрцьфінал.
**10.00** Футбол. Ліга Еўропы УЕФА. 1/8 фіналу. Матч у адказ.
**11.45** Баскетбол. НБА. «Х'юстан» — «Дэнвер».
**13.35** Авертайм.
**14.00** Футбол. Лёсаванне Лігі чэмпіёнаў УЕФА.
**14.30** Фактар сілы.
**15.00** Футбол. Лёсаванне Лігі Еўропы УЕФА.
**15.30** Формула-Е. Гран-Пры Маямі.
**16.30** Свет англійскай прэм'ер-лігі.
**17.00** Піт-стоп.
**17.30** Футбол. Ліга Еўропы УЕФА. Агляд матчаў у адказ 1/8 фіналу.
**18.25** Хакей. Чэмпіянат Беларусі. Фінал. Першы матч.
**20.35** Хакей. КХЛ. Паўфінал Заходняй канферэнцыі. Шосты матч.
**22.25** Змяшаныя адзінаборствы. ММА. М-1 Global.
**0.55** Еўрапейскі покерны тур.

## АНТ

**6.00, 8.30, 9.00, 11.00, 13.00, 16.00, 18.00** (з субцітрамі), **20.30** Нашы навіны.
**6.05** «Наша раніца».
**9.05** «Жыць здарова!».
**10.25** «Кантрольная закупка».
**11.05, 13.05, 16.10, 18.15, 21.00** Навіны спорту.
**11.10** «Фазэнда».
**11.50** «Модны прыгавор».
**13.10** «Мужчынскае/Жаночае».
**14.05** «Вучыцца жыць».
**14.35** «Час пакажа».
**16.15 Кіно ў колеры. Камедыя «Вясёлая моладзь».**
**18.20** «Чакай мяне. Беларусь».
**18.55** «Поле цудаў».
**20.00** Час.
**21.05** «Клуб Вясёлых і Знаходлівых». Вышэйшая ліга.
**23.05** «Што? Дзе? Калі? У Беларусі».
**0.25** «Вячэрні Ургант».
**1.15** Начныя навіны.

## СТБ

**6.00, 7.30, 10.30, 13.30, 16.30, 19.30, 22.30** «24 гадзіны».
**6.10, 17.20** «Міншчына».
**6.20, 7.45** «Раніца. Студыя добрага настрою».
**7.40, 20.10, 22.55** «СТБ-спорт».
**8.30 Маст. фільм «Маленькі вялікі салдат».**
**10.15** «Дарагая перадача».
**10.40, 17.30** «Званая вячэра».
**11.35 «Сямейныя драмы».**
**12.30** «Не хлусі мне!».
**13.50 «Поўня». Серыял. Заключныя серыі.**
**15.40** «Ежа багоў».
**16.50 «Вовачка 3». Серыял.**
**18.35** «Такі лёс».
**20.00** «Сталічныя падрабязнасці».
**20.15 Камедыя «Пяць маіх былых сябровак».**
**22.00** «Глядзець усім!».
**23.00** «Тэрыторыя памылак».
**0.25** «Вялікая гульня». Покердуэль.
**1.10 Камедыя «Хлапечнік у Вегасе».**

## МІР

**6.00** «180 хвілін».
**9.00** «Гісторыі з жыцця».
**9.30, 1.45 Маст. фільм «Радня».**
**11.20 Маст. фільм «Папса».**
**13.00, 16.00, 19.00** Навіны Садружнасці (бягучы радок).
**13.20** Дак. фільм «З нагоды. Шлях мяса».
**14.15 Серыял «Жыццё, якога не было».**
**16.25** «Сакрэтныя матэрыялы».
**17.20, 4.25 Серыял «Адвакатэсы».**
**19.25 Маст. фільм «Апошняя рэпрадукцыя».**
**23.20 Маст. фільм «Сцеражыся аўтамабіля».**
**1.05** Ток-шоу «Высокія адносіны».
**3.35 Серыял «Маленькія тайны вялікіх людзей».**

## РТР—БЕЛАРУСЬ

**7.00** «Раніца Расіі».
**11.00, 14.00, 17.00, 20.00** Весткі.
**11.35, 21.00** «Галоўная сцэна». Спецыяльны рэпартаж.
**12.30 Маст. фільм «Іркуцкая гісторыя».**
**13.50, 16.50, 19.50, 23.00** Навіны — Беларусь.
**14.30** Ток-шоу «Пра самае галоўнае».
**15.30** «Прамы эфір».
**17.10** «Асаблівы выпадак».
**18.00 Серыял «Я больш не баюся».**
**18.55 Серыял «Пакуль станіца спіць».**
**22.00, 23.10** «Галоўная сцэна».
**0.30 Маст. фільм «Родная крывіначка».**

## НТБ—БЕЛАРУСЬ

**6.00** «НТБ раніцай».
**8.05** «Справа ўрачоў».
**9.00, 10.15 Серыял «Вяртанне Мухтара».**
**10.00, 13.00, 16.00, 19.00** Сёння.
**12.00** «Суд прысяжных».
**13.15** «Суд прысяжных. Канчатковы вердыкт».
**14.15** «Справа густу».
**14.45, 22.25** Агляд. Надзвычайнае здарэнне.
**15.05** «Пракурорская праверка».
**16.20 Серыял «Вуліцы разбітых ліхтароў».**
**18.00** «Усё будзе добра!».
**19.40** «Гаворым і паказваем». Ток-шоу.
**20.45 Дэтэктыў «Аз аддам».**
**0.05 Серыял «Марскія д'яблы. Смерч».**

## 8 КАНАЛ

**7.00, 14.05, 19.40, 21.00, 23.30** «Надвор'е».
**7.05, 16.00** Мультпарад.
**7.30, 19.45 Серыял «Перавозчык».**
**8.20, 18.35 Серыял «Радзіма».**
**9.20, 13.20, 15.45, 19.30, 20.55** «Хатняя крама».
**9.40 Серыял «Мерлін».**
**10.40** «Тваё здароўе».
**11.00 Баявік «Трансформеры».**
**13.35** «Кінаблакнот».
**14.10 Серыял «Чарцяня».**
**16.30** «Адшукваецца адпачынак».
**17.00 Серыял «Дарагі доктар».**
**20.45** «Вечарніца».
**21.05 Вестэрн «Цёмная даліна».**
**23.10 Серыял «Новыя прыгоды старой Крысцін».**
**23.35** «Хобі TV».

## ВТБ

**6.00, 4.00** «PLAY».
**7.30** М/ф «Смяшарыкі».
**8.00, 17.00, 0.30** Скетч-шоу «6 кадраў».
**8.30** Скетч-шоу «Адна за ўсіх».
**9.00** Сітком «Сямейны бізнес».
**9.30, 14.00, 22.50, 2.15** Скетч-шоу «Даеш моладзь».
**10.00, 19.00** Серыял «Маладзёжка 2».
**11.00, 18.00** Серыял «Кухня 4».
**12.00** Трылер «Гульня на выжыванне».
**14.30, 17.30** «Лаві момант».
**15.00** Серыял «Аднойчы ў міліцыі».
**16.00, 3.00** «Давай развядзёмся!».
**20.00** Скетчком «Студэнты».
**21.10** Меладрама «Зрабі крок».
**0.00** «Дурні і дарогі».
**1.00** «Уральскія пельмені».

## КУЛЬТУРА

**6.30** «Еўраньюс».
**10.00, 15.00, 19.00, 23.25** Навіны культуры.
**10.20** «Згублены свет закрытых гарадоў». Дак. фільм.
**11.05** Ілюзіён. «Каралевы эпізоду: камічныя старыя. Капіталіна Ільенка». «І жыццё, і слёзы, і каханне». Маст. фільм.
**12.50** «Пісьмы з правінцыі». Самарская вобласць.
**13.20** «Надзея Казанцава. Парадоксы лёсу». Дак. фільм.
**13.50, 23.50** «Захоўвай мяне, мой талісман». Маст. фільм.
**15.10** «Падарожжа да Чэхава».
**16.20** Чорныя дзіркі. Белыя плямы.
**17.05, 2.40** «Сусветныя скарбы культуры».
**17.25** «Царская ложа».
**18.05** 100 гадоў з дня нараджэння Святаслава Рыхтара. Гістарычныя канцэрты.
**19.15** «Пасажырка». Маст. фільм.
**20.50** 100 гадоў з дня нараджэння Святаслава Рыхтара. «Рыхтар непакорны». Дак. фільм.
**1.00** «Піяна Гайз». Канцэрт у Рэд Буце Гардэн.
**1.55** «Шукальнікі». «У пошуках скарбаў Царская Сяла».

## НАСТАЛЬГІЯ

**6.00** «Акулы пяра». «Агата Крысці». 1995 год.
**6.45, 7.55, 9.40, 11.45, 13.10, 14.20, 14.45, 15.40, 17.45, 18.55, 19.45, 20.45, 21.40, 23.30, 0.50, 1.15, 2.30, 3.40, 5.50** Музычная настальгія.
**7.00, 10.00, 13.30, 16.00, 4.00** «Народжаныя ў СССР».
**8.10** Дак. фільм «Кіно пра мінулае. Партрэт эпохі майстэрняў».
**9.00, 15.00, 21.00, 3.00** «Мінулы час».
**11.00** «Я сама». Тэма: «Я не буду больш піць». 1995 год.
**12.00** «Яловая субмарына» з Аляксандрам Ліпніцкім: «Rolling Stones».
**14.40** «Прэс-экспрэс».1993 год.
**17.00** «Рок-н-рол ТБ». 1992 год.
**18.00** «Назад у СССР» з Аляксандрам Палітковскім: «Нараджэнне рэкламы». 2008 год.
**19.10, 1.00** «Паэт Станіслаў Красавіцкі чытае свае вершы». 2005 год.
**19.35** «Сядзі і глядзі». 2004 год.
**20.00** «Да і пасля...» з Уладзімірам Малчанавым. Год 1957. 1-я частка.
**22.00** «Колба часу».
**23.00** «Атланты трымаюць неба». «Васільеўскі востраў». 2010 год.
**0.00** «Спяем, сябры!» з Таццянай Візбар. 2008 год.
**1.30** «Бітламанія» з Дзмітрыем Дзібровым. 2008 год.
**2.45** «Прэс-экспрэс». 1993 год.
**5.00** «Быў час» з Андрэем Сталяровым: «Шынок 13 крэслаў». 2005 год.

## EUROSPORT

**10.30, 17.15, 1.00** Скачкі на лыжах з трампліна. Кубак свету.
**11.15, 15.30, 2.30** Біятлон. Кубак свету.
**12.15** Горныя лыжы. Кубак свету.
**14.00** Футбол. Ліга Чэмпіёнаў УЕФА. Лёсаванне.
**15.00** Футбол. Ліга Еўропы УЕФА. Лёсаванне.
**19.00** Кёрлінг. Чэмпіянат свету. Жанчыны.
**21.00** Снукер. Сусветнае Гран-пры. 1/4 фіналу.

## КАМЕДЫЯ

**6.00, 3.10** Серыял «Я і місіс Джонс».
**7.00** Камедыя «Патрабуюцца карэктныя паводзіны».
**8.30** Камедыя «Укол парасонікам».
**10.45** Камедыя «Брусель — ЗША».
**12.20, 14.25, 15.15, 21.40, 22.50, 0.50, 5.45** Скетчком «Паміж намі».
**12.35** Камедыя «Дублёр».
**14.00, 14.50, 15.30** «Камедыянты (шоу)».
**16.00** Камедыя «Лары Краўн».
**17.45, 19.55, 22.00** Серыял «Шчаслівыя ў разводзе».
**18.15** Камедыя «Увесь я».
**20.20** Камедыя «Тры дні з прыдуркам».
**23.10** Прыгоды «Замуж на 2 дні».
**1.15** Камедыя «Канікулы на моры».
**4.10** Камедыя «Вяселле Бэтсі».

## ТБ3

**6.00** М/ф.
**7.30** «Доктар І.».
**8.00, 19.00, 0.55** «Эзель». Серыял.
**9.45, 3.55** «Па справах няпоўнагадовых». Дак. серыял.
**11.30, 18.00** «Справа Астахава». Дак. серыял.
**12.25, 17.00** «Сакрэты экстрасэнсаў». Дак. серыял.
**13.20** «Блудныя дзеці». Серыял. Заключная серыя.
**14.15** «Простыя складанасці».
**14.45, 0.10** «Генеральская ўнучка». Серыял.
**15.40, 22.40, 2.20** «Зорныя гісторыі».
**16.35, 5.30** «Нераскрытыя тайны: Факультатыў. Навука».
**20.50** «Замёрзлая з Маямі». Камедыя.
**23.35** «Гісторыі выратавання».
**3.10** «Аўрора». Серыял.

## ТБ1000

**5.30** Меладрама «МЫ. Верым у каханне».
**7.30** Прыгоды «Гісторыя рыцара».
**9.40** Мюзікл «У рытме сэрца».
**11.15** Драма «Паляўнічы».
**13.00** Трылер «Паляўнічы на забойцаў».
**14.45** Камедыя «Пазбаўце нас ад Евы».
**16.30, 2.35** Меладрама «Аўгуст Раш».
**18.25** Драма «Простыя існі».
**20.00** Камедыя «Як страціць сяброў і прымусіць усіх цябе ненавідзець».
**21.50** Драма «Новая спроба Кейт МакКол».
**23.25** Камедыя «Уік-энд у Парыжы».
**1.05** Фільм жахаў «Ідэнтыфікацыя».
**4.30** Камедыя «Вампіркі».

## ТБ1000 РУСКАЕ КІНО

**6.30** Камедыя «Адно каханне на мільён».
**8.20** Трылер «Апошні ўікэнд».
**9.55** Драма «Рэжым поўнага апускання».
**11.50** Драма «Балі Валтасара, або Ноч са Сталіным».
**13.25** Фільм-казка «Краіна добрых дзетачак».
**14.50** Меладрама «Грэчаскія канікулы».
**16.20** Драма «Дом».
**18.30** Драма «Гагарын: Першы ў космасе».
**20.20** Драма «Неба паўшых».
**22.20** Камедыя «Дзед 005».
**23.55** Камедыя «Джэнтльмены, удачы!».
**1.40** Камедыя «Сябры сяброў».
**3.15** Драма «Мой сябар Іван Лапшын».
**5.00** Камедыя «Пісталет Страдывары».

## NATIONAL GEOGRAPHIC

**6.00** Займальная навука.
**6.22, 7.50, 13.49** Кіраванне натоўпам.
**6.43, 10.27, 12.40, 14.57, 18.44, 20.15, 22.31, 2.15, 5.15** Зрабі або памры.
**7.28, 13.27, 19.06, 22.53, 2.40, 5.37** Навуковыя недарэчнасці.
**8.13** Шаша праз пекла.
**8.57** Паядынак непераможных.
**9.42, 14.12, 19.30** Экстрэмальнае падарожжа.
**11.11** Мегазаводы.
**11.56** Цяжкае золата Аляскі.
**15.43** Дзікія жывёлы Поўначы.
**16.28** Небяспечныя сустрэчы.
**17.13** Паветраныя асы вайны.
**17.59** Выратавальны атрад.
**21.00, 0.45, 3.46** Гісторыя ежы.
**21.45, 1.32, 4.30** Міжнародны аэрапорт Дубай.
**23.16** Расследаванні авіякатастроф.
**0.01** У пагоні за НЛА.
**3.02** Першыя вялікія ўцёкі.

## DISCOVERY

**8.00, 10.55, 15.55, 21.20** Як гэта зроблена?
**8.25, 10.30, 15.30, 21.45** Як гэта ўстроена.
**8.50, 11.20** Навука магіі.
**9.40, 13.50** Дарога да прыбытку.
**12.10, 18.00** Адпетыя рыэлтары.
**13.00, 6.25** Беар Грылс: кадры выратавання.
**14.40, 5.35** Разбуральныя легенд.
**16.20, 4.00** У пагоні за класікай.
**17.10, 4.45** Вялікі махінатар.
**18.50** Брыстальскі заліў.
**19.40** Залатая ліхаманка.
**22.10** На краі Аляскі.
**23.00** Мяцежнікі ледзянога возера.
**23.50** Чыгунка Аляскі.
**0.40, 3.10** Паляўнічыя на склады.
**1.30, 7.10** Top Gear.
**2.20** Маланкавыя катастрофы.
**2.45** Сапраўдныя аферысты.

## СУБОТА, 21 САКАВІКА

### БЕЛАРУСЬ 1

**5.35** Існасць.
**6.05 Меладрама «Зімовае танга». 1-я і 2-я серыі.**
**9.00, 12.00, 15.00** Навіны.
**9.10** Клуб рэдактараў.
**9.50** Кулінарная дыпламатыя.
**10.20, 23.40 Камедыя «Як выйсці замуж за мільянера». 1-я серыя.**
**11.25** «Пра ежу!».
**12.10** Гісторыі рамонту.
**12.45** «Здароўе». Ток-шоу.
**13.25** БеларусьLIFE.
**13.50, 0.45** «Вялікая розніца».
**15.15** Навіны рэгіёна.
**15.35 Меладрама «Самая Прыгожая». 1— 4-я серыі.**
**19.00** «Я магу!». Народнае шоу. Паўфінал.
**21.00** Панарама.
**21.40** «Я магу!». Народнае шоу. Падвядзенне вынікаў.
**21.50 Меладрама «Танцуй...».**
**0.35** Дзень спорту.

### БЕЛАРУСЬ 2

**7.05 Камедыя «Сабака на сене».**
**9.20** Беларуская кухня.
**9.55, 21.15** Тэлебарометр.
**10.00** М/с «Клуб Вінкс. Школа чараўніц».
**10.50** Навуковае шоу прафесара Адкрывашкіна.
**11.25** М/с «Пінгвіны з Мадагаскара».
**12.25** Біятлон. Этап Кубка свету. Гонка пераследу. Мужчыны.
**13.20** Капейка ў капейку.
**13.55** Вось гэта дзіва!
**14.40** «Экстрасэнсы вядуць расследаванне».
**15.55** Біятлон. Этап Кубка свету. Гонка пераследу. Жанчыны.
**16.50** Футбол. Ліга чэмпіёнаў УЕФА. Відэачасопіс.
**17.20** Ікра.
**17.55 Меладрама «Каханне злое».**
**19.55** «Comedy woman».
**21.00** Спортлато 6 з 49.
**21.05** КЕНО.
**21.30 Фільм-катастрофа «Паслязаўтра».**
**23.40** «Разбуральнікі міфаў».
**0.50** «Халі-галі». Скетч-шоу.

### БЕЛАРУСЬ 3

**7.35, 14.05, 16.45, 23.35** Калейдаскоп.
**7.45** «Уладыка». Дак. фільм.
**8.15** «Галасы з мінулага». 120 гадоў з дня нараджэння народнага артыста СССР Леаніда Уцёсава.
**8.20 «Раман і Франчэска». Меладрама.**
**9.50 Да 70-годдзя Вялікай Перамогі: «Каханне зямное». Маст. фільм.**
**11.20 Да 70-годдзя Вялікай Перамогі: «Лёс». Маст. фільм.**
**14.15, 23.45** «Галасы з мінулага». 175 гадоў з дня нараджэння паэта, празаіка, публіцыста, перакладчыка Францішка Багушэвіча.
**14.20** «Размаўляем па-беларуску». Тэлевіктарына.
**14.50** «Наша спадчына». На радзіме паэта Францішка Багушэвіча.
**15.15 «Тры залатыя валаскі». Фільм-казка.**
**16.55** Юбілейны вечар кампазітара, народнага артыста Беларусі Сяргея Картэса.
**18.20** «Дыя@блог P.S.».
**18.50** «СССР — музыка пад забаронай». Леанід Уцёсаў.
**19.15 «Вясёлая моладзь». Камедыя.**
**20.45** Калыханка.
**21.05 «Пісьмо незнаёмкі». Меладрама.**
**22.40 «Рыхтэр — чалавек-загадка». Дак. фільм.**

### БЕЛАРУСЬ 5

**3.05, 10.35** Баскетбол. НБА. «Чыкага» — «Таронта».
**5.15, 12.25** Тэніс. Турнір ВТА. Індыян-Уэлс. Паўфіналы.
**8.00** PRO спорт. Навіны.
**8.45** Хакей. Чэмпіянат Беларусі. Фінал. Першы матч.
**14.25** Хакей. КХЛ. Паўфінал Усходняй канферэнцыі. Шосты матч.
**16.55** Хакей. Чэмпіянат Беларусі. Фінал. Другі матч.
**18.55** Піт-стоп.
**19.25** Футбол. Кубак Беларусі. Чвэрцьфінал. Першы матч. БАТЭ (Барысаў) — «Нёман» (Гродна).
**21.25** Біятлон. Этап Кубка свету. Ханты-Мансійск. Гонка пераследу. Жанчыны.
**22.20** Спартыўная гімнастыка. Кубак свету. Котбус.
**1.20** Еўрапейскі покерны тур.
**2.10** Біятлон. Этап Кубка свету. Ханты-Мансійск. Гонка пераследу. Мужчыны.

### АНТ

**7.00** «Суботняя раніца».
**8.00, 9.00, 16.00, 20.30** Нашы навіны.
**9.05** М/с «Смяшарыкі. Новыя прыгоды».
**9.25** «Здароўе».
**10.25** «Смак».
**11.05** «Ідэальны рамонт».
**12.05** «Разумніцы і разумнікі».
**12.50** «Любоў Арлова. Шыпы і ружы».
**13.50 Маст. фільм «Тайны палацавых пераваротаў. Завяшчанне імператара».**
**15.20** «Рассмяшы коміка».
**16.15, 21.00** Навіны спорту.
**16.20** «Адваротны адлік». «Азарычы. Ахвяры «Эскулапа».
**16.50** «100 мільёнаў».
**17.45** «Я спяваю!».
**21.05** «Сёння ўвечары».
**23.05 Маст. фільм «Дом Хемінгуэй».**
**0.45** «Легенды Live». «Nautilus Pompilius».

### СТБ

**6.05 Камедыя «Пяць маіх былых сябровак».**
**7.30** «Анфас».
**7.45** «Тайны свету».
**8.40** «Прыгоды дылетанта».
**9.10** «Разумней не прыдумаеш».
**10.00** «Іншая краіна». «Астравы шанцавання: што шукае Беларусь у Інданезіі».
**11.15** «Мінск і мінчане».
**11.45, 23.50 Дэтэктыў «Прыгоды Шэрлака Холмса і доктара Ватсана: кароль шантажу».**
**13.00, 13.40, 1.00 Дэтэктыў «Прыгоды Шэрлака Холмса і доктара Ватсана: смяротная схватка».**
**13.30, 16.30, 19.30** «24 гадзіны».
**14.30** «Дакументальны праект»: «Тайна шкоднага свету».
**16.45** «Наша справа».
**17.00** «Вялікі горад».
**17.40** Канцэрт Міхаіла Задорнава.
**18.20** «На тым жа месцы ў той жа час».
**20.00** «СТБ-спорт».
**20.10 Фантастыка «Сфера».**
**22.35** «Зорны рынг. Бітва кавер-бэндаў».

### МІР

**6.00, 8.40** М/ф.
**8.10** «Саюзнікі».
**9.05** «Скажыце, чаму?».
**9.30, 1.30** «Ой, мамачкі!».
**10.00, 16.00** Навіны (бягучы радок).
**10.15** «Дзеці неба».
**10.45 Серыял «Жанчыны ў гульні без правіл».**
**15.15** «Культпрасвет».
**16.15 Серыял «Уцёсаў. Песня даўжынёю ў жыццё».**
**21.55 Маст. фільм «Зайздрасць багоў».**
**0.30 Маст. фільм «Каралі-на».**
**2.20 Серыял «Маленькія тайны вялікіх людзей».**
**3.20 Маст. фільм «Вясёлая моладзь».**

### РТР—БЕЛАРУСЬ

**7.00** «ХА». Маленькія камедыі.
**7.50 Маст. фільм «Бабіна царства».**
**11.00, 14.00** Весткі.
**11.10** «Раніца з Максімам Галкіным».
**11.45** «Суботнік».
**12.25 Маст. фільм «Асабістая справа суддзі Івановай».**
**14.25 Маст. фільм «Родная крывіначка».**
**16.05** «Пакой смеху».
**17.10** «Суботні вечар».
**19.00** «Карціна свету».
**19.55** Надвор'е на тыдзень.
**20.00** Весткі ў суботу.
**20.45 Маст. фільм «Я буду побач».**
**22.30** «Танцы з Зоркамі». Сезон-2015.

### НТБ—БЕЛАРУСЬ

**6.05 Серыял «НС — надзвычайная сітуацыя».**
**6.50, 8.20 Серыял «Груз».**
**8.00, 10.00, 13.00, 16.00** Сёння.
**8.50** «Урачэбныя тайны плюс».
**9.25** «Справа густу».
**10.20** «Галоўная дарога».
**11.05** «Паедзем, паядзім!».
**11.55** «Кватэрнае пытанне».
**13.25** «Смерць ад прастуды».
**14.20 Серыял «Версія».**
**16.20 Серыял «Вуліцы разбітых ліхтароў».**
**18.05** «Следства вялі».
**19.00** «Цэнтральнае тэлебачанне».
**20.05** «Новыя рускія сенсацыі».
**22.10** «Ты не паверыш!».
**23.10 Маст. фільм «Аферысткa».**
**0.50** «Сапраўдны італьянец». «Смак Італіі».

### 8 КАНАЛ

**9.00, 13.45, 19.00, 20.55, 23.15** «Надвор'е».
**9.05** Мультпарад.
**10.20** «Кінаблакнот».
**10.35 Серыял «Радзіма».**
**11.30** «Даведнік па краінах і кантынентах».
**11.40, 15.45** «Хатняя крама».
**12.00 Драма «Анкор, яшчэ Анкор».**
**13.50 Трылер «Прафесіянал».**
**16.00** «Адшукваецца адпачынак».
**16.35 Камедыя «Малышка з Беверлі Хілз».**
**18.10 Серыял «Месца злачынства Маямі».**
**19.05 Трылер «127 гадзін».**
**20.45** «Вечарніца».
**21.00** «Фэшн is my прафэшн».
**21.15 Драма «Крутыя часы».**
**23.20** «Хобі TV».

### ВТБ

**6.00** «PLAY».
**8.30** М/ф «Смяшарыкі».
**9.00** Серыял «Вароніны».
**10.00, 2.00** «Турбаміксер».
**12.00** «Хатняя кухня».
**12.30** Серыял «Каралёк — птушка пеўчая».
**15.00** Скетч-шоу «Адна за ўсіх».
**15.30** Меладрама «Зрабі крок».
**17.15, 0.00** Скетч-шоу «6 кадраў».
**17.30** «Уральскія пельмені».
**19.00** «Імперыя ілюзій».
**21.10** Меладрама «Зрабі крок: лаві момант».
**23.15** Скетч-шоу «Даеш моладзь».
**0.30** «Лаві момант».
**1.00** «Нерэальная гісторыя».
**1.30** «Людзі Хэ».

### КУЛЬТУРА

**6.30** «Еўраньюс».
**10.00** Біблейскі сюжэт.
**10.35** «Пасажырка». Маст. фільм.
**12.10** «Просты няпросты Сяргей Нікaненка». Дак. фільм.
**12.50** Вялікая сям'я. Ксенія Алфёрава і Ягор Бяроеў.
**13.45** Краіна птушак. «Тайнае жыццё чарацянак». Дак. фільм.
**14.25** Да 100-годдзя пачатку Першай сусветнай вайны «Нефрантавыя нататкі». Дак. серыял.
**14.55** Святаслаў Рыхтар, Мсціслаў Растраповіч. Гістарычныя канцэрты.
**15.55** Да юбілею актрысы. Юлія Барысава і Васіль Ланавой у спектаклі Тэатра імя Яўг. Вахтангава «Мілы хлус».
**18.05** У гонар Юліі Барысавай. «Хрустальны баль «Хрустальнай Турандот».
**19.15** «Два Фёдары». Маст. фільм.
**20.40** 120 гадоў з дня нараджэння Леаніда Уцёсава. «Рамантыка рамансa».
**21.30** «Леанід Уцёсаў. Ёсць у песні тайна...». Дак. фільм.
**22.25** «Белая студыя».
**23.05** Кіно на ўсе часы. «Расёман». Маст. фільм.
**0.45** «За двума зайцамі». Маст. фільм.
**1.55** Краіна птушак. «Тайнае жыццё чарацянак». Дак. фільм.
**2.35** «Вяртанне з Алімпа». М/ф для дарослых.

### НАСТАЛЬГІЯ

**6.00** «Яловая субмарына» з Аляксандрам Ліпніцкім: «Rolling Stones».
**7.15, 8.20, 8.45, 9.40, 11.40, 12.55, 13.25, 13.45, 14.45, 15.40, 17.25, 18.55, 20.50, 21.50, 22.20, 23.45, 0.45, 1.55, 3.40, 5.45** Музычная настальгія.
**7.30, 10.00, 18.00, 1.00, 4.00** «Народжаныя ў СССР».
**8.40** «Прэс-экспрэс».1993 год.
**9.00, 15.00, 3.00** «Мінулы час».
**11.00** «Рок-н-рол ТБ». 1992 год.
**12.00** «Назад у СССР» з Аляксандрам Паліткоўскім: «Нараджэнне рэкламы». 2008 год.
**13.10** «Паэт Станіслаў Красавіцкі чытае свае вершы». Частка 2. 2005 год.
**13.35, 22.10** «Сядзі і глядзі». 2004 год.
**14.00** «Да і пасля...» з Уладзімірам Малчанавым. Год 1957. 1-я частка.
**16.00** «Колба часу».
**17.00** «Атланты трымаюць неба». «Васільеўскі востраў». 2010 год.
**19.10** «Акулы пяра». Анатоль Крупноў. 1997 год.
**20.00** «СевАлогія» з Севам Наўгародцавым: «Тбілісі-80». 2005 год.
**21.00** «Быў час». 2009 год.
**22.50** «Спяем, сябры!» з Таццянай Візбар. 2007 год.
**0.00** «Акулы пяра». «Агата Крысці». 1995 год.
**2.10** Дак. фільм «Кіно пра мінулае. Партрэт эпохі майстэрняў».
**5.00** «Я сама». Тэма: «Я не буду больш піць». 1995 год.

### EUROSPORT

**10.30** WATTS.
**10.45, 13.45** Горныя лыжы. Кубак свету. Жанчыны.
**11.45, 20.00** Скачкі на лыжах з трампліна. Кубак свету.
**14.15** Горныя лыжы. Кубак свету. Мужчыны.
**15.15, 21.00** Біятлон. Кубак свету.
**16.45, 22.00** Снукер. Сусветнае Гран-пры.
**1.00** Кёрлінг. Чэмпіянат свету. Жанчыны.

### КАМЕДЫЯ

**6.00, 10.00, 17.45, 22.00** Серыял «Шчаслівыя ў разводзе».
**6.45** Камедыя «Укол парасонікам».
**8.25** Камедыя «Дублёр».
**10.45** Камедыя «Лары Краўн».
**12.30** Камедыя «Увесь я».
**14.00, 14.50, 15.30** «Камедыянты (шоу)».
**14.25, 15.15, 19.55, 22.50, 0.50, 2.50** Скетчком «Паміж намі».
**16.00** Прыгоды «Замуж на 2 дні».
**18.35** Камедыя «Тры дні з прыдуркам».
**20.20** Камедыя «Шпіён па суседстве».
**23.10** Камедыя «На будоўлю, месье Танер!».
**1.15** Камедыя «Брусель — ЗША».
**3.10** Серыял «Я і місіс Джонс».
**4.10** Камедыя «Канікулы на моры».

### ТБ3

**6.00** М/ф.
**10.00, 5.15** «Нераскрытыя тайны».
**11.00** «Prокіно».
**11.15** «Хронікі маскоўскага побыту».
**12.10** «Гісторыі выратавання».
**12.45, 1.30** «Каханне на вастры нажа». Серыял.
**16.15, 4.30** «Без тэрміну даўнасці».
**17.10** «Не нарадзіся прыгожай». Дак. фільм.
**18.45** «Даўно не бачыліся!».
**20.20** «Ружа развітальных вятроў». Маст. фільм.
**22.10** «Мерзлая зямля». Маст. фільм.
**0.00** «Сакрэтныя матэрыялы». Серыял.

### ТБ1000

**6.00** Драма «Калі я паміралa».
**8.00, 16.45** Фільм жахаў «Ідэнтыфікацыя».
**9.30** Меладрама «Аўгуст Раш».
**11.30** Камедыя «Вампіркі».
**13.00** Драма «Усё самае лепшае».
**14.45** Фэнтэзі «Змяркaнне. Сага. Світанак: Частка 1».
**18.15** Драма «Бабёр».
**20.00** Трылер «Брудныя гульні».
**22.00** Меладрама «Спачатку каханне, потым вяселле».
**23.30** Фільм жахаў «Жанчына ў чорным».
**1.15** Драма «Скарб».
**3.00** Камедыя «Голы кароль».
**4.45** Прыгоды «Гісторыя рыцара».

### ТБ1000 РУСКАЕ КІНО

**6.40** Баявік «Небяспечныя гастролі».
**8.10** Камедыя «На здрадзе».
**9.40** Драма «Легенда № 17».
**12.00** Трылер «Цёмны свет».
**13.50** Камедыя «Вечары на хутары паблізу Дзіканькі».
**15.05** Баявік «Дзень Д.»
**16.40** Кінааповесць «Шагал—Малевіч».
**18.40** Камедыя «З 8 Сакавіка, мужчыны!».
**20.20** Драма «Гадзіна пік».
**22.10** Баявік «Код апакаліпсісу».
**0.00** Драма «Чэмпіёны».
**1.40** Драма «Гутарка».
**3.05** Драма «Паляванне на Вярвольфа».
**5.20** Баявік «Асабісты нумар».

### NATIONAL GEOGRAPHIC

**6.00, 8.35** Займальная навука.
**6.22, 7.50, 9.19, 10.27, 12.40, 16.50** Кіраванне натоўпам.
**6.43** Зрабі або памры.
**7.28, 8.57, 17.59** Навуковыя недарэчнасці.
**8.13, 16.28** Гульні розуму.
**9.42** Космас. Прастора і час.
**11.11** Перш за ўсё — самалёт.
**11.56** Больш чым фокусы.
**13.27** Канвоі: бітва за Атлантыку.
**14.12** Суперзбудаванні Трэцяга рэйха.
**14.57** Дзікая прырода Расіі.
**15.43** Гісторыя жывёльнага свету.
**17.13** Гульня ў лікі.
**21.00, 0.47, 3.46** Расследаванні авіякатастроф.
**22.31, 5.15** Навука будучыні.
**23.16, 2.17** Чужыя светы.
**0.01, 3.02** Сутыкненне з астэроідам.

### DISCOVERY

**8.00, 17.10, 5.35** Вулічныя гонкі.
**8.50, 15.30** Геній аўтадызайну.
**9.40, 16.20, 6.20** Майстэрня «Фантом Уоркс».
**10.30** Брыстальскі заліў.
**11.20** Залатая ліхаманка.
**13.00, 4.00** Склады.
**13.50, 22.10** Паляўнічыя на рэліквіі.
**14.15, 22.35** Паляўнічыя на рэліквіі — ламбард.
**14.40** Бітва за нерухомасць.
**18.00, 19.15, 20.30, 21.45** Курс экстрэмальнага кіравання.
**23.00** Беар Грылс: выпрабаванне страхам.
**23.50** Дылетант супраць эксперта.
**0.40** Мяцежнікі ледзяного возера.
**1.30** Голыя і напалоханыя.
**2.20** Хуткія і гучныя.
**3.10** На краі Аляскі.
**4.45** Як гэта ўстроена.
**5.10** Як гэта зроблена?
**7.10** Паляўнічыя на цуды.

## ■ А вы ведалі?

# ХТО ТАКІ ЧАЛАВЕК-ЗМЯЯ?

**Да вашай увагі — падборка цікавых і займальных фактаў з жыцця чалавека і жывёл.**

*Даследчыкі знайшлі генетычную мутацыю, якая адбылася каля 10 мільёнаў гадоў таму і павысіла здольнасць чалавечага арганізма засвойваць этылавы спірт. Старажытныя людзі, якія былі «нападпітку» ад паядання пладоў, што забрадзілі, гублялі здольнасць абараняць сваю тэрыторыю або здабываць ежу, таму натуральны адбор паспрыяў менавіта мутацыі.*

Жыхар Маямі Біл Хааст, вядомы як «чалавек-змяя», перанёс больш за 170 укусаў атрутных змей. На працягу 60 гадоў ён уводзіў сабе змяіны яд маленькімі дозамі і выратаваў велізарную колькасць чалавечых жыццяў дзякуючы сваёй багатай на антыцелы крыві. Хааст дажыў да 100 гадоў.

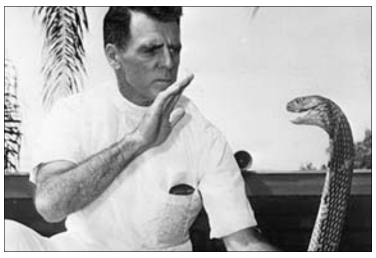

*Аднойчы знакаміты кітайскі акцёр Джэкі Чан разбіў 12 бетонных блокаў кулаком, у якім было зацiснута курынае яйка. Яно засталося цэлым і непашкоджаным.*

У 1847 годзе адзін доктар вырашыў устанавіць прафесійны рэкорд і здзейсніў ампутацыю за 25 секунд. Ён так спяшаўся, што неспадзявана ампутаваў і пальцы свайго асістэнта. І пацыент, і асістэнт праз некаторы час памерлі ад заражэння. Назіральнік, які прысутнічаў пры аперацыі, таксама памёр — ад шоку. Гэта адзіная ў гісторыі медыцыны аперацыя з 300-працэнтнай смяротнасцю.

*Амаль усе куры, якіх сёння разводзяць для ежы, — гэта нашчадкі пераможцы праведзенага ў 1948 годзе конкурсу «Курыца будучыні». Яе гены можна выявіць практычна на ўсіх птушкафермах свету.*

Англійскі кампазітар Джэрэмайя Кларк быў безнадзейна закаханы ў знатную даму. Страціўшы надзею дамагчыся яе ўвагі, Кларк вырашыў пакончыць з сабой, але ніяк не мог зрабіць выбар: утапіцца яму ці павесіцца. У рэшце рэшт, ён вырашыў падкінуць манетку — але яна ўпала ў гразь і стала ў ёй рубам. Кларк адправіўся на могілкі і застрэліўся. Самагубцаў не прынята хаваць на асвячонай зямлі, але для Кларка было зроблена выключэнне, і яго пахавалі ў склепе сабора Святога Паўла (хоць іншыя крыніцы сцвярджаюць, што ён быў пахаваны па-за асвечанай часткай саборных могілак).

*У 60-х гадах большасць людзей выкарыстоўвала толькі па адной шыпучай таблетцы Alka-seltzer за раз. Потым кампанія-вытворца вырашыла сцімуляваць людзей растварыць адначасова па дзве таблеткі, для чаго была прыдуманая рэклама са знакамітымі «бульк-бульк, пшш-пшш». Продаж вырас амаль у два разы.*

У 2001 годзе інвалідная крэсла аднаго пазбаўленага здольнасці руxацца чалавека збіла машына. Яго лабрадор па мянушцы Эндал прывёў гаспадара ў так званае «выратавальнае становішча» (на баку тварам уніз, каб чалавек не захлынуўся ванітавымі масамі), дастаў з-пад перавернутага крэсла мабільны тэлефон, потым выцягнуў коўдру і накрыў пацярпелага. Пасля гэтага сабака пабег да гатэля, які знаходзіўся паблізу, па дапамогу.

*У час чарнобыльскай катастрофы работнік станцыі Аляксандр Лелячэнка, засцерагаючы сваіх больш малодшых калег ад радыеактыўнага апраменьвання, зрабіў замест іх некалькі ходак па калена ў высокаактыўнай вадзе. Ён памёр менш чым праз два тыдні пасля аварыі.*

■ Zамор'е

## САМЫЯ СЕКСУАЛЬНЫЯ ІМЁНЫ

**Алесандра і Скарлет былі прызнаныя самымі сексуальнымі імёнамі ў свеце. Адпаведны рэйтынг склаў інтэрнэт-рэсурс Baby Name Wizard шляхам галасавання, праведзенага сярод дзясяткаў тысяч сваіх чытачоў.**

Галівудская актрыса Скарлет Ёхансан.

У топ-10 самых сексуальных жаночых імёнаў увайшлі: Скарлет, Нікалет, Наталія, Анаіс, Паўліна, Алесандра, Шанель, Сарая, Адрыяна і Джуліяна. А вось і дзясятак самых эратычных мужчынскіх імёнаў: Алесандра, Ларэнца, Рэт, Рамэа, Матэа, Дзімітрый, Дэйн, Марчэла, Дантэ, Рэмі.

Чытачы партала таксама назвалі найменш сексуальныя, на іх думку, імёны. Сярод мужчынскіх такімі сталі Боб, Эрнэст, Норман, Дзік і Говард. Сярод жаночых — Гертруда, Берта, Агнес, Этэль і Мілдрэд. Заснавальнік сайта Baby Name Wizard Лора Уотэнберг распавяла, што на даследаванне было адведзена пяць гадоў.

А ў 2014 годзе амерыканскі партал Fit Pregnancy вызначыў самыя «хіпстарскія» імёны для мужчын і жанчын. Напрыклад, сярод мужчынскіх эксперты адзначылі такія імёны, як Раман, Гулівер і Ніка. Называць дзяўчынак-хіпстараў параілі Дорамі, Інэсамі і Хільдамі.

## ГРАШОВАЯ СТАРЫЗНА

**Буйную суму грошай знайшла жыхарка японскай прэфектуры Хега ў набытай старой мэблі. Аднак жанчына не стала пакідаць 15 тысяч долараў сабе, а аднесла іх у паліцэйскі ўчастак.**

Цяпер праваахоўныя органы вядуць пошук папярэдняга гаспадара канапы. З гэтай нагоды іншых падрабязнасцяў пра тое, у якой менавіта мэблі былі знойдзены грошы, не паведамляецца. Па японскіх законах, калі ўладальнік не аб'явіцца, то той, хто знайшоў грошы, праз тры месяцы атрымлівае права на іх прэтэндаваць. Прысваенне ж знаходкі караецца як злачынства. Уладальнік можа аддзячыць таму, хто знайшоў грошы, падаруўшы яму трэць ад вернутай сумы.

Аналагічная гісторыя адбылася ў ЗША. Жыхары невялікага паселішча за 130 кіламетраў ад Нью-Ёрка, якія здымаюць разам жыллё, знайшлі ў старой канапе больш за 40 тысяч долараў. Лара Русо, Келі Гуасці і Рыз Верховен натыкнуліся на банкноты, калі вырашылі зняць з падлакотнікаў канапы патрапаныя чахлы. Менавіта ў іх і знайшліся схаваныя купюры.

«Нашы суседзі, якія пачулі крыкі, сказалі потым, што вырашылі, быццам мы выйгралі ў латарэю», — распавялі сябры. Пералічваючы грошы, кватаранты знайшлі распіску аб унясенні дэпазіту, у якой было пазначана імя і каардынаты жанчыны. Русо, Гуасці і Верховен звязаліся з ёй і высветлілі, што грошы належаць 91-гадовай даме. Як высветлілася, сваякі бабулькі здалі канапу з грашыма ў камісійны магазін Арміі выратавання, калі пенсіянерка прыходзіла лячэнне ў стацыянары. Прыяцелі вырашылі вярнуць грошы законнай уладальніцы: «Гэта было не нашы зберажэнні. Думаю, ніхто з нас не быў бы шчаслівы, калі б мы вырашылі іх патраціць», — падкрэсліў Верховен. Сябры атрымалі ад дамы па тысячы долараў за вяртанне яе капіталу.

Падрыхтаваў Іван КУПАРВАС ■

## НЯДЗЕЛЯ, 22 САКАВІКА

### БЕЛАРУСЬ 1

**6.35** «Экіпаж». Драма. 1—2-я серыі.
**9.00, 12.00, 15.00** Навіны.
**9.10** «Арсенал».
**9.40** XXL WOMAN TV.
**10.15, 0.05** Камедыя «Як выйсці замуж за мільянера».
**11.20** «Пра ежу!».
**12.10** Навіны. Цэнтральны рэгіён.
**12.35** «Зона Х». Вынікі тыдня.
**13.05** Тайны следства.
**13.35** Каробка перадач.
**14.15** «Terra incognita». Беларусь невядомая.
**14.45** Нашы.
**15.15** Твой горад.
**15.30** Вакол планеты.
**16.15** «Вялікі рэпартаж».
**16.45** Выйсце ёсць.
**17.20** **Меладрама «Нахабніца». 1—4-я серыі.**
**21.00** Галоўны эфір.
**21.55** Навіны надвор'я.
**22.15** **Меладрама «Марыць не шкодна».**
**21.30** **Меладрама «Каханне злое».**
**23.30** «Перазагрузка». Маладзёжнае ток-шоў.
**0.15** Футбол. Ліга Еўропы УЕФА. 1/8 фіналу. Агляд.
**1.10** «Халі-галі». Скетч-шоу.

### БЕЛАРУСЬ 2

**7.05** **Камедыя «Рыкі Бобі: Кароль дарогі».**
**8.50** Вышэй за дах.
**9.30** М/с «Пінгвіны з Мадагаскара».
**10.25** «Fitnews».
**11.15, 20.25** Тэлебарометр.
**11.20** Ваша лато.
**11.50** Латарэя «Пяцёрачка».
**12.00** Хачу ў тэлевізар!
**12.10** Біятлон. Этап Кубка свету. Масстарт. Мужчыны.
**13.05** Я хачу гэта ўбачыць!
**13.35** «Зразумець і абясшкодзіць».
**14.10** Біятлон. Этап Кубка свету. Масстарт. Жанчыны.
**15.05** **Серыял «Ландыш серабрысты».**
**16.45** **Фантастыка «Чужы 4: Уваскрашэнне».**
**19.15** Суперлато.
**20.05** Кіпень.
**21.00** Спортлато 5 з 36.
**21.05** КЕНО.

### БЕЛАРУСЬ 3

**8.00, 12.10, 16.40, 0.35** Калейдаскоп.
**8.10** **«Вясёлая моладзь». Камедыя.**
**9.40** «СССР — музыка пад забаронай». Леанід Уцёсаў.
**10.05** «Подых струн». Музычная праграма. Госць: Андрэй Сянькевіч.
**10.45** «Наперад у мінулае».
**11.15** Хіт-парад. «Сто песень для Беларусі».
**12.20** «Раман з лёсам». Пані Малкіна — чэшская Ранеўская. Дак. фільм.
**13.00** «Лёс гігантаў». «Ікарус».
**13.25** **«Гора баяцца — шчасця не бачыць». Фільм-казка.**
**15.35** Сустрэчы на Чырвонай, 4. Вакальная група «Чысты голас».
**16.50** **«Чалавек на каленях». Драма.**
**18.35, 22.25** «Культпрасвет».
**19.10** **«Радня». Меладрама.**
**20.45** Калыханка.
**21.00** Юбілейны канцэрт Аркадзя Берына.
**23.00** «Вяртанне ў Хатынь». Фільм-спектакль.

### БЕЛАРУСЬ 5

**3.05, 11.20** Баскетбол. НБА. «Мемфіс» — «Портленд».
**5.15** Хакей. Чэмпіянат Беларусі. Фінал. Другі матч.
**7.00, 2.45** PRO спорт. Навіны.
**7.45** Футбол. Кубак Беларусі. Чвэрцьфінал. Першы матч. БАТЭ (Барысаў) — «Нёман» (Гродна).
**9.30** Біятлон. Этап Кубка свету. Ханты-Мансійск. Гонка пераследу. Мужчыны.
**10.20** Біятлон. Этап Кубка свету. Ханты-Мансійск. Гонка пераследу. Жанчыны.
**13.05** Хакей. КХЛ. Паўфінал Усходняй канферэнцыі. Шосты матч.
**14.55** Баскетбол. Адзіная Ліга ВТБ. «Цмокі-Мінск» — «Байзанс».
**16.30** Футбол. Чэмпіянат Англіі. «Ліверпуль» — «Манчэстэр Юнайтэд».
**18.30** Футбол. Ліга чэмпіёнаў. Відэачасопіс.
**18.55** Футбол. Чэмпіянат Англіі. «Хал Сіці» — «Чэлсі».
**21.00** Тэніс. Турнір ВТА. Індыян-Уэлс. Фінал.
**22.35** Баскетбол. НБА. «Кліперс» — «Нью-Арлеан».
**0.45** Спартыўная гімнастыка. Кубак свету. Котбус.

### АНТ

**7.00** «Нядзельная раніца».
**8.00, 9.00, 16.00** Нашы навіны.
**9.05** Нядзельная пропаведзь (з субцітрамі).
**9.20** М/с «Смяшарыкі. ПІН-код».
**9.35** «Бесталковыя нататкі».
**9.55** «Пакуль усе дома».
**10.45** «Фазэнда».
**11.20** Ералаш.
**11.30** «Брэйн-рынг».
**12.40** Да 100-годдзя Георгія Жжонава. «Усё маё жыццё — суцэльная памылка».
**13.40** «Голас. Дзеці».
**16.15** Навіны спорту.
**16.20** «Першая сусветная. «Разведчыкі і шпіёны».
**17.10** «Кропля ў кроплю!».
**20.00** Контуры.
**21.05** «Подых планеты».
**21.35** **Маст. фільм «Арэлі».**
**23.15** «Ідэальнае спатканне».
**0.10** **Маст. фільм «Скуда-у! Скуда-эй».**

### СТБ

**6.00** **«Студэнты International». Серыял.**
**7.10** «Скардзіцца дазваляецца».
**7.30, 16.50** «Аўтапанарама».
**7.55** **Фантастыка «Сфера».**
**10.15** «Чыстая праца».
**11.00** «Вялікае снеданне».
**11.40** «На 10 гадоў маладзейшыя».
**12.10, 0.40** **Дэтэктыў «Прыгоды Шэрлака Холмса і доктара Ватсана: паляванне на тыгра».**
**13.30, 16.30** «24 гадзіны».
**13.40** «Добры дзень, доктар».
**14.15** «Тэрыторыя памылак».
**16.00** «Цэнтральны рэгіён».
**17.20** «Ваенная тайна».
**19.30** «Тыдзень».
**20.40** **Трылер «Інтэрв'ю з вампірам».**
**22.55** «Дакументальны праект»: «Тайна шкоднага свету».

### МІР

**6.00** «Мільён пытанняў пра прыроду».
**6.15** М/ф.
**9.05** «Ведаем рускую».
**10.00, 16.00** Навіны (бягучы радок).
**10.15** «Любімыя акцёры».
**10.45** **Маст. фільм «Сцеражыся аўтамабіля».**
**12.30** **Маст. фільм «Зайздрасць багоў».**
**15.05, 2.20** **Серыял «Маленькія тайны вялікіх людзей».**
**16.15, 22.00** **Серыял «Загадкавыя забойствы Агаты Крысці».**
**21.00** «Разам».
**0.20** **Маст. фільм «Башмачнік».**
**3.15** **Маст. фільм «Цырк».**

### РТР—БЕЛАРУСЬ

**7.00** «Пакой смеху».
**7.25** **Маст. фільм «Я буду побач».**
**9.10** **Маст. фільм «Букет».**
**11.00, 14.00** Весткі.
**11.15** «Сам сабе рэжысёр».
**12.10** «Смехапанарама».
**12.40** «Ранішняя пошта».
**13.20** «У свеце жывёл».
**14.20** «Не жыццё, а свята».
**15.10** **Маст. фільм «Яшчэ люблю, яшчэ спадзяюся...».**
**16.40** **Маст. фільм «Калі б я цябе кахаў...».**
**18.30** «Смяяцца дазваляецца».
**20.00** Весткі тыдня.
**21.55** **Маст. фільм «Іншы бераг».**
**23.45** «Нядзельны вечар з Уладзімірам Салаўёвым».

### НТБ—БЕЛАРУСЬ

**6.05, 8.20** **Серыял «НС — надзвычайная сітуацыя».**
**8.00, 10.00, 13.00, 16.00** Сёння.
**8.50** «Медыцынскія тайны».
**9.25** «Ядзім дома».
**10.20** «Першая передача».
**11.05** «Цуд тэхнікі».
**11.50** «Дачныя адказ».
**13.15** «Я худзею».
**14.10** **Серыял «Версія».**
**16.20** **Серыял «Вуліцы разбітых ліхтароў».**
**18.00** Надзвычайнае здарэнне. Агляд за тыдзень.
**19.00** «Сёння. Падагульняючая праграма».
**20.00** **Баявік «Крэмень».**

**23.50** «Спіс Норкіна».

### 8 КАНАЛ

**9.00, 14.25, 18.45, 21.00, 23.55** «Надвор'е».
**9.05** Мультпарад.
**10.05** «Адшукваецца адпачынак».
**10.35, 14.15, 17.20, 20.55** «Хатняя крама».
**10.50** **Мюзікл «Качыны суп».**
**12.00** **Мюзікл «Стылягі».**
**14.30** **Фэнтэзі «Праклён Чорнай жамчужыны».**
**16.50** «Сёння клюе».
**17.50** «Хобі TV».
**18.50** **Баявік «Кантрабанда».**
**20.45** «Вечарніца».
**21.05** **Драма «Тунэль».**

### ВТБ

**6.00** «PLAY».
**8.30** М/ф «Смяшарыкі».
**9.00** Серыял «Вароніны».
**10.00, 2.00** «Турбаміксер».
**12.00** «Паспецъ за 24 гадзіны».
**13.00** «Я падаю на развод».
**14.00** «Тайны страхаў».
**14.30** Меладрама «Зрабі крок: лаві момант».
**16.45** Скетч-шоу «6 кадраў».
**17.00** «Імперыя ілюзій».
**19.00** «Уральскія пельмені».
**20.30** Фэнтэзі «Змярканне».
**23.00** Скетч-шоу «Даеш моладзь».
**23.30** «Нерэальная гісторыя».
**0.00** «Людзі Хэ».
**0.30** «Лаві момант».
**1.00** «Кіно ў дэталях».

### КУЛЬТУРА

**6.30** «Еўраньюс».
**10.00** «Звычайны канцэрт».
**10.35** «За двума зайцамі». Маст. фільм.
**11.45** «Алег Барысаў». Дак. фільм.
**12.30** Расія, любоў мая!
**12.55** Геніі і ліхадзеі. Норберт Вінер.
**13.25** Да 95-годдзя з дня нараджэння Георга Отса. Канцэрт у Калоннай зале Дома Саюзаў. Запіс 1972 года.
**14.10** «Пешшу...». Масква драўляная.
**14.40** «Што рабіць?».
**15.25** «Хто там...».
**15.55, 2.40** «Сусветныя скарбы культуры».
**16.10** «Піяна Гайз». Канцэрт у Рэд Буце Гардэн.
**17.10** «Шукальнікі». Легенда «Азёры Смерці».
**18.00** «Кантэкст».
**18.40, 1.55** Па слядах тайны. «Калі на Зямлі кіравалі багі».
**19.30** 100 гадоў з дня нараджэння Георгія Жжонава. «Чалавек, якога я кахаю». Маст. фільм.
**20.55** «Рускі крыж. Ад турмы і ад торбы...». Георгій Жжонаў. Дак. фільм.
**22.25** Георгій Жжонаў, Валянціна Талызіна, Генадзь Бортнікаў у фільме-спектаклі Рамана Вікцюка «Вячэрняе святло». Запіс 1976 года.
**0.50** Канцэрт аркестра Глена Мілера.
**1.45** «Брэк!». М/ф для дарослых.

### НАСТАЛЬГІЯ

**6.00** «Назад у СССР» з Аляксандрам Паліткоўскім: «Нараджэнне рэкламы». 2008 год.
**6.55, 7.25, 7.45, 8.40, 9.40, 11.25, 12.55, 14.50, 15.50, 16.20, 17.45, 19.10, 20.30, 21.40, 22.35, 1.15, 2.25, 2.45, 3.40, 5.40** Музычная настальгія.
**7.10** «Паэт Станіслаў Красавіцкі чытае свае вершы». Частка 2. 2005 год.
**7.35, 16.10** «Сядзі і глядзі». 2004 год.
**8.00** «Да і пасля...» з Уладзімірам Малчанавым. Год 1957. 1-я частка.
**9.00, 3.00** «Мінулы час».
**10.00** «Колба часу».
**11.00** «Атланты трымаюць неба». «Васільеўскі востраў». 2010 год.
**12.00, 19.30, 1.30, 4.00** «Народжаныя ў СССР».
**13.10** «Акулы пяра». Анатоль Крупноў. 1997 год.
**14.00** «СеваАлогія» з Севам Наўгародцавым: «Тбілісі-80». 2005 год.
**15.00** «Быў час». 2009 год.
**16.50** «Спяем, сябры!» з Таццянай Візбар. 2007 год.
**18.00** «Яловая субмарына» з Аляксандрам Ліпніцкім: «БГ. Доўгая дарога дадому». 2006 год.
**20.40** «Назад у СССР» з Аляксандрам Паліткоўскім: «Замежнае кіно». 2008 год.
**21.50** «Эліта Краіны Саветаў». Аляксандр Градскі. 2007 год.
**22.45** «Канцэрт Яўгена Клячкіна». 1-е аддзяленне. 1990 год.
**0.00** «Яловая субмарына» з Аляксандрам Ліпніцкім: «Rolling Stones».
**2.40** «Прэс-экспрэс» .1993 год.
**5.00** «Рок-н-рол ТБ». 1992 год.

### EUROSPORT

**3.30, 10.00, 15.30** Горныя лыжы. Кубак свету. Мужчыны.
**9.00, 19.30** Супербайк. Чэмпіянат свету.
**11.45, 1.00** Скачкі на лыжах з трампліна. Кубак свету.
**13.45, 16.00, 2.00** Біятлон. Кубак свету.
**14.45** Горныя лыжы. Кубак свету. Жанчыны.
**16.30** Веласпорт. Мілан — Санрэма.
**19.00** Суперспорт. Чэмпіянат свету.
**20.15** Кёрлінг. Чэмпіянат свету. Жанчыны. Фінал.
**22.00** Снукер. Сусветнае Гранпры. Фінал.

### КАМЕДЫЯ

**6.00, 10.00, 17.45, 19.50, 22.00, 3.10** Серыял «Шчаслівыя ў разводзе».
**6.45** Камедыя «Дублёр».
**8.10, 12.30, 14.25, 15.15, 22.50, 0.50, 2.50, 3.50, 5.45** Скетчком «Паміж намі».
**8.25** Камедыя «Увесь я».
**10.45** Прыгоды «Замуж на 2 дні».
**12.45** Камедыя «Тры дні з прыдуркам».
**14.00, 14.50, 15.30** «Камедыянты (шоу)».
**16.00** Камедыя «На будоўлю, месье Танер!».
**18.10** Камедыя «Шпіён па суседстве».
**20.20** Камедыя «Гамбіт».
**23.10** Камедыя «Брат і сястра».
**1.15** Камедыя «Лары Крайн».
**4.10** Камедыя «Брусель — ЗША».

### ТБ3

**6.00** М/ф.
**10.15, 5.15** «Нераскрытыя тайны».
**11.10** «Паненка і кулінар».
**11.45, 2.05** «Тайны следства». Серыял.
**15.20** «Сто пытанняў даросламу».
**16.05** «Жонка. Гісторыя кахання».
**17.25** «Без падману».
**18.10** «Доказ віны».
**19.00** «Форэст Гамп». Маст. фільм.
**21.45** «Асцярожна, махляры!».
**22.15** «Часова даступны».
**23.15** «Не нарадзіся прыгожай». Дак. фільм.
**0.35** «Сакрэтныя матэрыялы». Серыял.

### ТБ1000

**7.00** Меладрама «Гульні страсці».
**8.30** Драма «Рамэа і Джульета».
**10.30** Драма «Простыя ісціны».
**12.00** Фэнтэзі «Змярканне. Сага. Світанак: Частка 1».
**14.00** Фэнтэзі «Змярканне. Сага. Світанак: Частка 2».
**16.00** Трылер «Брудныя гульні».
**18.15** Мюзікл «У рытме сэрца».
**20.00** Фантастыка «Дывергент».
**22.25** Драма «12 гадоў рабства».
**0.40** Драма «Бабёр».
**2.15** Трылер «Суіні Тод, дэманічны цырульнік з Фліт-стрыт».
**4.10** Драма «Калі я паміраю».

### ТБ1000 РУСКАЕ КІНО

**7.20** Драма «Гульні матылькоў».
**9.10** Драма «Балі Валтасара, або Ноч са Сталіным».
**10.45** Трылер «Апошні ўікэнд».
**12.25** Камедыя «Сябры сяброў».
**14.00** Драма «Захоўвай мяне, мой талісман».
**15.20** Камедыя «Заяц над безданнню».
**16.55** Камедыя «Дзед 005».
**18.30** Баявік «Код апакаліпсісу».
**20.20** Камедыя «Джэнтльмены, удачы!».
**22.00** Баявік «22 хвіліны».
**23.25** Драма «Гадзіна пік».
**1.15** Драма «Забава».
**2.55** Баявік «Небяспечныя гастролі».
**4.30** Драма «Балада пра бомбера».

### NATIONAL GEOGRAPHIC

**6.00, 8.35** Займальная навука.
**6.22, 9.19, 10.27, 12.41, 16.28** Кіраванне натоўпам.
**6.43** Зрабі або памры.
**7.28, 8.57** Навуковыя недарэчнасці.
**7.50** Гульні розуму.
**9.42** Космас. Прастора і час.
**11.11** Зямля з космасу.
**11.56** Больш чым фокусы.
**13.27** Канвоі: бітва за Атлантыку.
**14.12, 19.29** Суперзбудаванні Трэцяга рэйха.
**14.57** Дзікая прырода Расіі.
**15.43** Гісторыя жывёльнага свету.
**17.13** Гульня ў лікі.
**17.59** Гісторыя ежы.
**18.44** Міжнародны аэрапорт Дубай.
**21.00, 0.47, 3.46** Тайнае жыццё апосталаў.
**21.45, 1.32, 4.30** Дзённік Ганны Франк.
**22.31, 2.17** Фатальная стыхія.
**23.16, 3.02** Уварванне на Зямлю.
**0.01, 5.15** Рэальнае паранармальнае.

### DISCOVERY

**8.00** Склады.
**8.50, 2.20** Бітва за нерухомасць.
**9.40** Паляўнічыя на рэліквіі.
**10.05** Паляўнічыя на рэліквіі — ламбард.
**10.30, 4.00** Чыгунка Аляскі.
**11.20** На краі Аляскі.
**12.10** Мяцежнікі ледзянога возера.
**13.00** Голыя і напалоханыя.
**13.50, 3.10** Гульня на жыццё.
**14.40, 18.00, 19.40, 5.35, 7.10** Беар Грылс: выпрабаванне страхам.
**15.30, 22.10** Хуткія і гучныя.
**16.20, 23.00** Дылетант супраць эксперта.
**17.10, 23.50** Хаос у дзеянні.
**20.30** Залатая ліхаманка.
**0.40** Брысаальскі заліў.
**1.30** Геній аўтадызайну.
**4.45** Як гэта ўстроена?
**5.10** Як гэта зроблена.

# ВЫЕЗД У СВЕТ

*(Заканчэнне. Пачатак на 1-й стар.)*

Падвозім жанчын дадому і спяшаемся далей. У дарозе распытваем кіроўцу пра кліентаў. Бясплатна сацыяльнае таксі прадастаўляецца інвалідам 1-й групы, калясачнікам, дзецям-інвалідам да 18 гадоў, інвалідам 2-й групы старэйшым за 70 гадоў, якія не працуюць і чыя пенсія не перавышае паўтара бюджэту пражытачнага мінімуму. Пенсіянеры за 70 з другой групай інваліднасці, што атрымліваюць больш за паўтара БПМ, таксама могуць карыстацца спецыяльным транспартам, але за грошы. Для іх адна паездка каштуе 27 тысяч рублёў. Юрый Іванавіч кажа, што працэнтаў 90 пасажыраў — пастаянныя. У апошні год, праўда, з'явілася шмат хворых з анкалогіяй. Часцей за ўсё таксі замаўляюць інваліды, у якіх непрацуюць ныркі. Ім тры разы на тыдзень трэба на гемадыяліз у бальніцу.

За дзень машына абслугоўвае 10-15 заказаў. У будні большасць паездак — ва ўстановы аховы здароўя. На выхадныя — у царкву ці на могілкі. Есць і «асаблівыя» пасажыры.

— У пяціпавярховіку жыве адзінокая бабуля з трыма-чатырма катамі. Сама ледзь ходзіць, але пастаянна судзіцца. Возім яе па пракуратурах, — усміхаецца Юрый Іванавіч.

Некаторыя дзеці-інваліды ездзяць на конную тэрапію. Аздараўленчыя заняткі з дэльфінамі, якія раней былі папулярныя, цяпер карыстаюцца меншым попытам. Ці то каштуюць дорага, ці то менш эфектыўныя. Яшчэ адну жанчыну на калясцы два разы на тыдзень возяць у спартыўны цэнтр Максіма Мірнага, дзе яна займаецца вялікім тэнісам. А вось баскетбалісты-калясачнікі сацыяльнае таксі замаўляюць рэдка. «Там хлопцы здаровыя, усе на сваіх машынах, самі за рулём, — кажа наш кіроўца. — Кожны дзень на трэніроўцы па 5-10 кіламетраў намотваюць. Бачыў неяк іх баскетбольны матч. Спартсмены такія піруэты на калясках робяць!»

**Пасажыры сацыяльнага таксі вельмі ўдзячны за такую паслугу: ім складана ездзіць грамадскім транспартам.**

## ЖЫЦЦЁ ПАСЛЯ ІНСУЛЬТУ

Па наступным адрасе таксі чакае бабуля Алена з маленькай унучкай. У пяцігадовай Ангеліны, якая старанна штурхае наперад звычайную калыску і, абапіраючыся на яе, спрабуе ісці самастойна, — ДЦП. Малую трэба адвезці на Севастопальскую, у Рэспубліканскі рэабілітацыйны цэнтр для дзяцей-інвалідаў. З дапамогай пад'ёмніка Ангеліна трапляе ў салон машыны.

— Ці заўважны паляпшэнні пасля заняткаў па рэабілітацыі? — пытаю ў жанчыны.

— Безумоўна. Бачыце, унучка цяпер ходзіць больш-менш нармальна. Раней толькі на пальчыках магла стаяць.

Алена даглядае дзяўчынку адна: маці Ангеліны памерла. Пакуль едзем да цэнтра, малая збянтэжана ўсміхаецца і ціха расказвае штосьці бабулі. Ужо выходзячы з машыны, жанчына раптам насцярожылася: няўжо сацыяльнае таксі збіраецца адмяніць? Напэўна, таму журналісты і зацікавіліся гэтай паслугай. І толькі калі пачула, што таксі будзе працаваць, як і раней, баба Лена павяла ўнучку на рэабілітацыйныя заняткі.

А мы тым часам выпраўляемся ў Бараўляны. Там са шпіталя выпісалася пажылая пара. Фёдар Дзям'янавіч 6 гадоў таму перанёс інсульт, правы бок цалкам паралізаваны. Два-тры разы на год пенсіянера змяшчаюць у бальніцу на рэабілітацыю. Жонка Зоя Мікалаеўна, інвалід 2-й групы, звычайна кладзецца на абследаванне разам з ім, каб і самой падлячыцца, і мужа даглядаць.

**Аздараўленчыя заняткі з дэльфінамі, якія раней былі папулярныя, цяпер карыстаюцца меншым попытам. Ці то каштуюць дорага, ці то менш эфектыўныя.**

— Ён ужо і размаўляць пасля інсульту пачаў, і чытаць навучыўся. Мы па вечарах па дзіцячай чытанцы займаемся. А да хваробы муж выкладчыкам працаваў, вершы нават пісаў, — уздыхае жанчына.

— Дома вас дзеці, напэўна, чакаюць?

— Агульных дзяцей у нас няма. Мая дачка стараецца нас наведваць, а дачка мужа ўжо даўно не тэлефануе...

## З ДЗІЦЯЧАГА ЛАГЕРА — У РЭАНІМАЦЫЮ

— Зараз едзем забіраць маці з сынам, — звяртаецца да мяне кіроўца. — Хлопца ў псіханеўралагічны інтэрнат трэба адвезці.

Гісторыя 20-гадовага Жэні, на жаль, мала падобна да жыцця звычайнага юнака. У хлопца з дзяцінства была затрымка ў развіцці. З ім займаліся спецыялісты, дапамагалі адаптавацца, і ўсё было быццам бы не так страшна. А потым Жэня паехаў адпачываць у лагер, дзе яго ледзь не да смерці збілі старэйшыя хлопцы. Два месяцы дзіця праляжала ў рэанімацыі. Траўмаваную псіхіку вылечыць так і не змаглі. Цяпер у будні хлопец жыве ў інтэрнаце, а на выхадныя маці забірае яго да сябе.

— Раней, каб дабрацца з сынам да Нявінак, замаўляла звычайнае таксі, — кажа Тацяна. — Самі разумееце: ездзіць так два разы на тыдзень абыходзіцца ў значную суму. Таму я вельмі ўдзячна за такую паслугу, як сацыяльнае таксі. А Юрый — адзін з найлепшых кіроўцаў. Ніколі не спазняецца, уважліва ставіцца да нас.

Юрый Іванавіч развозіць інвалідаў ужо чатыры гады. Дагэтуль працаваў кіроўцам аўтобуса, а яшчэ раней — зубным тэхнікам. Медык па адукацыі, мужчына 12 гадоў вырабляў зубныя пратэзы (пэўны час нават загадваў артапедычным аддзяленнем адной са стаматалагічных паліклінік Мінска), але потым ад прафесіі прыйшлося адмовіцца, каб пабергчы зрок. Пастаянных пасажыраў Юрый Іванавіч ведае не толькі па імёнах. Ён добра знаёмы з гісторыяй кожнага:

— Тут у раёне жыве малады інвалід-калясачнік Паша, яму гадоў 28. Маці з бацькам ад хлопца адмовіліся, яго даглядаюць цётка з дзядзькам. У Пашы толькі адна рука працуе, але колькі ў яго энергіі! Наведвае ўсе канцэрты, куды можна дастаць квіткі. У двары хлопца добра ведаюць, дапамагаюць дакаціцца да машыны. Паўлік заўсёды загадзя выходзіць. Аўто замоўлена на палову дзясятай, а ён ужо ў 9 гадзін на вуліцы. Стараюся яго раней забраць, каб не мёрз. У Паўліка і мой асабісты нумар ёсць, тэлефануе часам, каб пагутарыць.

Таксі нездарма назвалі сацыяльным. І не толькі таму, што яно разлічана на ўразлівую катэгорыю грамадзян. Паслуга робіць горад і зносіны з іншымі людзьмі больш даступнымі для інвалідаў. А для некаторых сацыяльнае таксі — адзіны шанц вырвацца да жыцця, што кіпіць па-за межамі кватэры.

**Наталля ЛУБНЕЎСКАЯ.**

**Зоя Мікалаеўна і Фёдар Дзям'янавіч збіраюцца дадому.**

фота Сяргея НІКАНОВІЧА

**Штомесяц у тэрытарыяльны цэнтр сацабслугоўвання насельніцтва Фрунзенскага раёна паступае каля 800 заявак на сацыяльнае таксі. Машыну замаўляюць звычайна за два тыдні. У госці і на лецішчы таксі не возіць. Абмежаваны і паездкі ў краму ці на рынак — да двух рэйсаў у месяц. Аднак, па словах дырэктара Алены СВІРЫД, бываюць выпадкі, калі пасажыры злоўжываюць сацыяльнай паслугай:**

**— Напрыклад, чалавек ведае, што ў бацькоўскім доме знаходзіцца аддзяленне банка і замаўляе таксі нібыта ў банк. А потым кіроўца бачыць, як інваліда завялі ў іншы пад'езд. Ці можа высветліцца, што названае аддзяленне ў той дзень увогуле не працуе. Дый падманшчыкі звычайна самі сябе выдаюць нахабнымі паводзінамі. Візіты такіх людзей мы потым больш пільна адсочваем, аднак зрабіць ім нічога не можам. Не маем права адмовіць, калі заяўка афармлена правільна.**

■ Сітуацыя

# КАЛІ «ХАТА НЕ З КРАЮ»

## Жыхар Гродна да прыезду супрацоўнікаў ДАІ затрымаў п'янага кіроўцу

У той дзень Аляксандр ехаў па Індурскай шашы абласнога цэнтра і раптам заўважыў неадэкватныя дзеянні аднаго з кіроўцаў, чыя «Мазда» беспрычынна мяняла дарожныя палосы. Больш за тое, падчас аднаго з такіх манеўраў перад уездам на кальцавую развязку гэтая іншамарка «падрэзала» мікрааўтобус, а потым накіравалася да аднаго з гіпермаркетаў. Аляксандр — за ёй. Дзве машыны спыніліся там на паркоўцы. З крамы кіроўца «Мазды» выйшаў з бутэлькай шампанскага і няцвёрдай паходкай накіраваўся да сваіх «колаў».

— Як жа вы ў такім стане паедзеце? — запытаўся ў яго Аляксандр.

Адказ проста збянтэжыў:

— Так, я п'яны. Але мне трэба праехаць усяго 100 метраў.

**ДА ТЭМЫ:**

**Людзі, якія дазваляюць сабе сесці за руль у нецвярозым стане, караюцца цяпер па ўсёй строгасці закона. Вось, напрыклад, якія санкцыі прымяніў да аднаго з іх суд Ленінскага раёна Гродна. У 2012 годзе «п'яная» паездка каштавала чалавеку буйнога штрафу і пазбаўлення права кіравання транспартнымі сродкамі на 5 гадоў. Не падзейнічала — арышт на 3 месяцы, штраф у памеры 150 базавых велічынь, канфіскацыя ў даход дзяржавы аўтамабіля, якім ён кіраваў, ды яшчэ прымусовае лячэнне ад алкагольнай залежнасці.**

Пасля чаго нецвярозы сеў за руль. Аднак тое, што ён натрапіў не на даішніка, а на звычайнага кіроўцу, не дапамагло яму пазбегнуць адказнасці. Бо Аляксандр тут жа патэлефанаваў па нумары «102», а сам накіраваўся за «Маздай», пры гэтым перадаючы інфармацыю аб маршруце руху ў дзяжурную часць ДАІ. Так працягвалася да таго моманту, пакуль п'яны кіроўца не ўехаў у двор дома па вуліцы Гданьскай. І тут, нягледзячы на вышэйзгаданыя «усяго 100 метраў», не абышлося без здарэння: «Мазда», здаючы назад, ударыла «Опель», які знаходзіўся на стаянцы. А што ж вінаўнік аварыі? Можа, збянтэжыўся, што прычыніў шкоду іншаму чалавеку? Не, ён выйшаў са сваёй машыны і накіраваўся дахаты. Аднак Аляксандр перагарадзіў яму шлях сваім мікрааўтобусам. Якраз у гэты момант прыбыў нарад Дзяржаўтаінспекцыі. Застолле з шампанскім было адменена. А медыцынская экспертыза паказала, што ўтрыманне алкаголю ў арганізме затрыманага больш чым у 7 разоў перавышала максімальна дапушчальнае.

Вось такая сітуацыя, у якой адзін чалавек груба ігнаруе нормы жыцця ў грамадстве, а другі лічыць сваім чалавечым абавязкам спыніць хама. Нічога надзвычайнага, ніякага гераізму — толькі разуменне, што інакш проста не павінна быць. Каб гэтае хамства не стварала небяспеку для ўсіх людзей, у тым ліку і дзвюх дачок Аляксандра. Гэта не гучныя словы. Бо колькі ўжо здарылася трагедый, калі п'яныя кіроўцы выязджаюць на дарогі і становяцца не проста парушальнікамі правілаў — забойцамі. Хаця іх хтосьці, пэўна, бачыў да ракавых наступстваў гэтых злачынстваў. Але не паспрабаваў спыніць, палічыў, што «мая хата з краю».

Гэта тычыцца не толькі працэдзяння п'яным кіроўцам. На жаль, і ў іншых сітуацыях у нас часта няма жадання рэагаваць на хамства так, як Аляксандр. І сваю абыякавасць заўсёды, безумоўна, можна чымсьці апраўдаць. Напрыклад, «няхай разбіраецца той, хто павінен па абавязку службы», ці «ў мяне свае праблемы, няма часу на іншае» альбо «не хачу кагосьці «закладваць». Такіх «прагматыкаў» нямала. Але, на шчасце, ёсць і іншыя жыццёвыя прынцыпы.

Праз некалькі дзён пасля таго, як Аляксандр не дазволіў застаца беспакараным п'янаму кіроўцу, у Гродне затрымалі чарговага парушальніка — 24-гадовага дарожнага рабочага. Са сваім знаёмым ён ездзіў у краму па гарэлку... на экскаватары, не маючы нават права кіраваць гэтым транспартным сродкам. У ДАІ паступіў званок ад чалавека, які ўбачыў моцна нецвярозага маладога чалавека, што потым і пацвердзілася. А неўзабаве, зноў жа дзякуючы паведамленню неабыякавага чалавека, нарад Дзяржаўтаінспекцыі спыніў яшчэ аднаго п'янага кіроўцу.

Дарэчы, дзеянні Аляксандра атрымалі аднадушную падтрымку ў водгуках на сайце Гродзенскай абласной ДАІ:

— Правільна зрабіў, сапраўдны Чалавек!

— Нізкі табе паклон і ўдзячнасць за гэты ўчынак. Я вельмі добра ведаю, што такое смерць дзіцяці...

**Барыс ПРАКОПЧЫК**

ДАРЭЧЫ

# Да каго прыйдуць суправаджальнікі ды асістэнты?

**Атрымальнікаў бясплатных сацыяльных паслуг стане больш. Аб гэтым гаворыцца ў паведамленні прэс-службы беларускага ўрада.**

Паслугі памочніка па суправаджэнні цяпер будуць аказвацца інвалідам I групы не толькі з парушэннем апорна-рухальнага апарату, але і па зроку. Калі раней паслугамі асістэнта маглі скарыстацца адзінокія (або тыя, што пражываюць адзінока) інваліды першай групы з разумовымі парушэннямі, то цяпер яны разлічаны і для другой. Калі ў сям'і выхоўваецца дзіця-інвалід, няня будзе даглядаць яго да паўналецця. Раней жа гэта рабілася, пакуль малому не спаўнялася чатыры гады.

Акрамя таго, сістэматызаваны пералік бясплатных і агульнадаступных сацыяльных паслуг дзяржаўных устаноў сацыяльнага абслугоўвання. Сярод іх — прыбіранне жылых памяшканняў, арганізацыя і правядзенне заняткаў па аднаўленні або развіцці сацыяльных навыкаў, арганізацыя гарачага харчавання дома. Для людзей, якія маюць у іх патрэбу, прадугледжаны адпаведныя нормы і нарматывы. «Разнабой» падыходаў пры аказанні паслуг у розных установах сацыяльнага абслугоўвання знікне.

**Валяр'ян ШКЛЕННІК.**

## ГОДОВОЙ ОТЧЕТ ЭМИТЕНТА ЦЕННЫХ БУМАГ ЗА 2014 год

# ОАО НЕРУДПРОМ

220024, г. Минск, ул. Асаналиева, 72, тел. (8-017) 365-66-07, УНН 100016844
Директор Лойко Александр Анатольевич
Главный бухгалтер Шимко Инна Васильевна

### БУХГАЛТЕРСКИЙ БАЛАНС на 31 декабря 2014 года

млн руб.

| АКТИВ | Код стр. | На 31 декабря 2014 г. | На 31 декабря 2013 г. |
|---|---|---|---|
| **I. ДОЛГОСРОЧНЫЕ АКТИВЫ** | | | |
| Основные средства (остаточная стоимость) | 110 | 103762 | 105013 |
| Нематериальные активы (остаточная стоимость) | 120 | 11 | 24 |
| Вложения в долгосрочные активы | 140 | 35 | 2593 |
| Долгосрочные финансовые вложения | 150 | 39 | 39 |
| **ИТОГО по разделу I** | 190 | **103847** | **107669** |
| **II. КРАТКОСРОЧНЫЕ АКТИВЫ** | | | |
| Запасы | 210 | 14193 | 15276 |
| Долгосрочные активы, предназначенные для реализации | 220 | 364 | 90 |
| Расходы будущих периодов | 230 | 1882 | 1927 |
| Налоги по приобретенным товарам, работам, услугам | 240 | 634 | 2198 |
| Краткосрочная дебиторская задолженность | 250 | 7786 | 6791 |
| Краткосрочные финансовые вложения | 260 | 5112 | 3500 |
| Денежные средства и их эквиваленты | 270 | 27967 | 17928 |
| Прочие краткосрочные активы | 280 | 48 | 49 |
| **ИТОГО по подразделу II** | 290 | **57986** | **47759** |
| **БАЛАНС** | 300 | **161833** | **155428** |
| **ПАССИВ** | | | |
| **III. СОБСТВЕННЫЙ КАПИТАЛ** | | | |
| Уставный капитал | 410 | 11391 | 11391 |
| Резервный капитал | 440 | 1158 | 1151 |
| Добавочный капитал | 450 | 87704 | 79701 |
| Нераспределенная прибыль (непокрытый убыток) | 460 | 12541 | 11940 |
| **ИТОГО по разделу III** | 490 | 112794 | 104183 |
| **IV. ДОЛГОСРОЧНЫЕ ОБЯЗАТЕЛЬСТВА** | | | |
| **ИТОГО по разделу IV** | 590 | - | - |
| **V. КРАТКОСРОЧНЫЕ ОБЯЗАТЕЛЬСТВА** | | | |
| Краткосрочная кредиторская задолженность | 630 | 12323 | 23602 |
| Резервы предстоящих расходов | 660 | 36716 | 27643 |
| **ИТОГО по разделу V** | 690 | **49039** | **51245** |
| **БАЛАНС** | 700 | 161833 | **155428** |

### ОТЧЕТ О ПРИБЫЛЯХ И УБЫТКАХ

млн руб.

| НАИМЕНОВАНИЕ ПОКАЗАТЕЛЯ | Код стр. | За январь–декабрь 2014 г. | За январь–декабрь 2013 г. |
|---|---|---|---|
| Выручка от реализации товаров, продукции, работ, услуг | 010 | 154225 | 172175 |
| Себестоимость реализованной продукции, работ, услуг | 020 | 143282 | 155816 |
| Валовая прибыль | 030 | 10943 | 16359 |
| Управленческие расходы | 040 | (10719) | (9812) |
| Прибыль от реализации продукции, работ, услуг (030-040-050) | 060 | 224 | 6547 |
| Прочие доходы по текущей деятельности | 070 | 1419 | 1272 |
| Прочие расходы по текущей деятельности | 080 | (4811) | (2987) |
| Прибыль (убыток) по текущей деятельности (060+070-080) | 090 | (3168) | 4832 |
| Доходы по инвестиционной деятельности | 100 | 5143 | 3408 |
| Расходы по инвестиционной деятельности | 110 | (445) | (415) |
| Доходы по финансовой деятельности | 120 | 2 | 52 |
| Расходы по финансовой деятельности | 130 | (-) | (358) |
| **Прибыль от инвестиционной, финансовой и иной деятельности (100-110+120-130)** | 140 | 4700 | 2687 |
| **Прибыль (убыток) до налогообложения (-+090+-140)** | 150 | 1532 | 7519 |
| Налог на прибыль | 170 | (695) | (1661) |
| Прочие налоги и сборы, исчисляемые из прибыли (дохода) | 200 | (49) | (844) |
| **ЧИСТАЯ ПРИБЫЛЬ** | 210 | 788 | 5014 |

### ИНФОРМАЦИЯ О ДИВИДЕНДАХ И АКЦИЯХ

| Наименование показателя | Ед. изм. | За январь–декабрь 2014 г. | За январь–декабрь 2013 г. |
|---|---|---|---|
| Количество акционеров – всего | Лиц | 2670 | |
| В том числе: юридических лиц<br>Физических лиц | Лиц<br>Лиц | 2<br>2668 | |
| Начислено на выплату дивидендов в данном отчетном периоде | Млн руб. | 635,08 | 1561,56 |
| Дивиденды, приходящиеся на одну акцию (включая налоги) | Рублей | 4,906 | 12,06 |
| Обеспеченность акции имуществом общества | Тыс. руб. | 0,80 | 0,83 |
| Количество простых акций, находящихся на балансе общества | Штук | 0 | 0 |
| Просроченная дебиторская задолженность | Млн руб. | 3365 | 1370 |
| Просроченная кредиторская задолженность | Млн руб. | 0 | 1284 |
| Среднесписочная численность работающих | Человек | 399 | |

**Дивиденды за 2014 год будут выплачиваться с 1 апреля 2015 по 15 мая 2015 года через кассу общества и карт-счета акционеров.**

---

УП «Институт «Белпромстройпроект»

## ПРИГЛАШАЕТ ПРИНЯТЬ УЧАСТИЕ В ПЕРЕГОВОРАХ

**ПО ВЫБОРУ СУБПОДРЯДНОЙ ОРГАНИЗАЦИИ ДЛЯ ВЫПОЛНЕНИЯ ИНЖЕНЕРНО-ГЕОЛОГИЧЕСКИХ РАБОТ по объекту «Реконструкция здания специализированного розничной торговли» в г. Минске.**

Ориентировочные сроки выполнения работ — 10 календарных дней.

**Ориентировочная стоимость работ — 20 млн руб.**
**Срок представления предложений — 19.03.2015 г.**
**Фондеранцева Наталья Семеновна, тел. 8 017 200 28 30.**

УНП 100049147

---

белагропромбанк
традиции будущего

Дэпартамент па каштоўных паперах Міністэрства фінансаў Рэспублікі Беларусь ЗАРЭГІСТРАВАНА 09 сакавіка 2015 Прозвішча Сушко С.А. Подпіс

УТВЕРЖДЕНО
Протокол
Наблюдательного совета
ОАО «Белагропромбанк»
24.02.2015 № 5

Изменение в Проспект эмиссии облигаций открытого акционерного общества «Белагропромбанк» сто шестьдесят девятого, сто семидесятого, сто семьдесят первого, сто семьдесят второго выпусков

В подпункте 2.6 пункта 2 Проспекта эмиссии облигаций открытого акционерного общества «Белагропромбанк» сто шестьдесят девятого, сто семидесятого, сто семьдесят первого, сто семьдесят второго выпусков, утвержденного решением Наблюдательного совета ОАО «Белагропромбанк» 23.01.2014, протокол № 2, слова «дата окончания периода размещения облигаций – 26.03.2015» заменить словами «дата окончания периода размещения облигаций – 26.05.2015».

Заместитель Председателя Правления ОАО «Белагропромбанк» — С.П.Чугай

Главный бухгалтер ОАО «Белагропромбанк» — М.А.Шаповалова

**ПОЗВОНИ В СВОЙ БАНК 136**
время работы Контакт-Центра Банка
8.00 - 20.00 - рабочие дни
8.00 - 18.00 - выходные и праздничные дни
Звонок со стационарного телефона, с мобильного телефона (life:), velcom, МТС) - по тарифам операторов связи. Консультации оказываются бесплатно.

**www.belapb.by**

Лицензия на осуществление банковской деятельности № 2 от 26 мая 2014 года, выдана Национальным банком Республики Беларусь. УНП 100693551.

---

ИЗВЕЩЕНИЕ О ПРОВЕДЕНИИ ПОВТОРНОГО АУКЦИОНА

**Государственное предприятие «Минский областной центр инвестиций и приватизации» (организатор аукциона) по поручению ОАО «Солигорский райагросервис» (продавец) проводит повторный открытый аукцион по продаже одним лотом имущества в составе:**

- **здание АБК** (инв. № 644/С-896) общ. пл. **636,7 кв.м;**
- **цех сборки с/х машин** (инв. № 644/С-37989) общ. пл. **798 кв.м;**
- **здание проходной** (инв. № 644/С-52678) общ. пл. **33.2 кв.м;**
- **здание весовой** (инв. № 644/С-52677) общ. пл. **41.8 кв.м;**
- **трансформаторная станция с воздушной и кабельной линиями** (инв. № 644/С-52750);
- **канализационная станция и канализационные сети** (инв. № 644/С-52754)**;**
- **противопожарная насосная станция с пожарным резервуаром для воды** (инв. № 644/С-52752);
- **площадка для хранения с/х машин** (инв. № 644/С -52753);
- **производственная площадка** (инв. № 644/С-52757);
- **дороги** (инв. № 644/С-52758);
- **водопровод** (инв. № 644/С-52775);
- **забор железобетонный** (инв. № 644/С-52774);
- **оборудование:** котел отопительный, бойлер, кран балка (3).

**Имущество расположено на зем. участке площадью 3,5418 га по адресу: Минская область, Солигорский район, Чижевичский с/с, 43, Любанское шоссе.**

Недвижимое имущество обременено договорами аренды (сведения об арендаторах можно получить у организатора аукциона).

**Начальная цена с НДС – 10 857 155 940 бел. руб.**
**Стоимость снижена на 5%.**

**Задаток 5% от начальной цены (542 857 800 бел. руб.) перечисляется на р/с № 3012108260016 в ЦБУ № 701 ОАО «БПС-Сбербанк», БИК 153001369, г. Минск, УНП 690324015 государственное предприятие «Минский областной центр инвестиций и приватизации».**

Договор купли-продажи должен быть подписан в течение 10 (десяти) рабочих дней после проведения аукциона. Оплата за объект производится в течение 20 (двадцати) банковских дней со дня заключения договора купли-продажи, если иное не предусмотрено договором купли-продажи. Затраты на организацию и проведение аукциона возмещает победитель торгов (покупатель).

*Предыдущие извещения о проведении торгов опубликованы в газете «Звязда» от 19.02.2015 г.*

Порядок проведения аукциона и оформления участия в торгах оговорен в условиях его проведения, размещенных на сайте организатора торгов **www.rlt.by.**

Аукцион состоится **24.03.2015** в **14.00** по адресу: г. Минск, ул. Чкалова, 5, каб. 324. Заявления на участие и необходимые документы принимаются по **23.03.2015** до **16.00** по указанному адресу.

**Тел.: (8017) 224-61-34, (8029) 102-21-17.**

---

Центр Промышленной Оценки
• Организация аукционов
• Оценка всех видов имущества

ИЗВЕЩЕНИЕ О ПРОВЕДЕНИИ АУКЦИОНА

**ЗАО «Центр промышленной оценки» (организатор аукциона) по поручению открытого акционерного общества «Волковысский машиностроительный завод» (продавец) проводит открытый аукцион по продаже**

## изолированного помещения транспортного назначения (гараж),

**общей площадью 120,7 кв.м, инвентарный номер 410/D-22700, расположенного по адресу: г. Волковыск, ул. Пролетарская, 31/ 5-2.**

**Начальная цена с НДС 20% – 165 000 000 бел. руб.**

**Задаток 10%** от начальной цены (16 500 000 бел. руб.) перечисляется: резидентами РБ на р/с № 3012343260010; нерезидентами РБ в валютном эквиваленте по курсу Нацбанка РБ на дату платежа на в/с: в долларах США (USD) – 3012343265044; в российских рублях (RUB) – 3012343265028; в ЦБУ № 507 г. Минска ОАО «Белинвестбанк», БИК 153001739, УНП 191021390, получатель платежа – ЗАО «Центр промышленной оценки».

Договор купли-продажи должен быть подписан в течение **3 (трех)** календарных дней после проведения аукциона. Если между продавцом и покупателем в течение срока, установленного для подписания договора купли-продажи, не достигнута договоренность по срокам и порядку оплаты за объект, такая оплата должна быть произведена в течение **10 (десяти)** календарных дней с момента подписания договора купли-продажи.

Порядок проведения аукциона, оформления участия в аукционе, возмещения затрат на организацию аукциона, а также определения лица, выигравшего аукцион, оговорен в условиях его проведения, размещенных на сайте организатора торгов **www.cpo.by.**

Аукцион состоится **14.04.2015 в 14.00** по адресу: г. Волковыск, ул. Пролетарская, 31. Заявления на участие и необходимые документы принимаются по **10.04.2015 до 17.00** по адресу: г. Минск, ул. Мележа, д. 5/2, офис 1703.

**Тел.: +375 17 280 36 37; 8029-183-69-71.**
**E-mail: auction@cpo.by**

---

Приорбанк RZB Group

**«ПРИОРБАНК» Открытое акционерное общество,**
*220002, г. Минск, ул. В. Хоружей, 31А,*

## ИЗВЕЩАЕТ СВОИХ АКЦИОНЕРОВ, что 24 марта 2015 года в 10.00 СОСТОИТСЯ ОЧЕРЕДНОЕ ОБЩЕЕ СОБРАНИЕ АКЦИОНЕРОВ БАНКА

Собрание состоится в г. Минске по адресу: пр. Победителей, 59, бизнес-центр гостиницы «Виктория».

Орган, созывающий собрание акционеров, – Наблюдательный совет «Приорбанк» ОАО.

Лица, имеющие право на участие в Собрании, имеют право ознакомиться с информацией (документами), подлежащей предоставлению при подготовке к проведению собрания, за 5 дней до начала Собрания в Центральном офисе «Приорбанк» ОАО, по адресу: г. Минск, ул. В. Хоружей, 31А.

Регистрация участников будет осуществляться 24 марта 2015 года с 8.45 до 9.45.

Регистрация лиц, имеющих право на участие в Собрании, осуществляется при предъявлении ими документов, подтверждающих их личность и полномочия, путем внесения сведений об участнике в автоматизированную информационную систему регистрации участников Собрания и составления списка лиц, зарегистрировавшихся для участия в Собрании, содержащего подписи этих лиц.

При регистрации акционеры предъявляют документ, удостоверяющий личность; представители акционеров предъявляют документ, удостоверяющий личность, и подтверждают свои полномочия надлежащим образом оформленной доверенностью (руководители юридических лиц – акционеров – документом, подтверждающим служебное положение).

**Повестка дня Собрания:**

1. Отчет Наблюдательного Совета банка за 2014 год
2. Отчет Правления о работе банка за 2014 год
3. Рассмотрение заключения Ревизионной комиссии по результатам проведения ревизии за 2014 год. Утверждение годового отчета за 2014 год: баланс банка, отчет о прибыли и убытках, отчет об изменении капитала и отчет о движении денежных средств; распределение прибыли за 2014 год с учетом заключения Ревизионной комиссии и аудиторского заключения
4. Установление размера дивидендов и срока их выплаты
5. Внесение изменений в Устав «Приорбанк» ОАО
6. Внесение изменений в Положение о Наблюдательном Совете «Приорбанк» ОАО
7. Определение размера вознаграждений и компенсации расходов членам Наблюдательного Совета, Ревизионной комиссии за исполнение ими своих обязанностей
8. Избрание членов Ревизионной комиссии «Приорбанк» ОАО
9. Избрание членов Наблюдательного Совета «Приорбанк» ОАО

*Наблюдательный Совет, Правление «Приорбанк» ОАО.*

Лицензия на осуществление банковской деятельности НБ РБ № 12 от 06.05.2013 года. УНП 100220190.

---

# И З В Е Щ Е Н И Е  О  П Р О В Е Д Е Н И И  А У К Ц И О Н А

## РУП «БЕЛСПЕЦКОНТРАКТ» 23 апреля 2015 года проводит 7-ой открытый аукцион по продаже имущества республиканской собственности

| Номера лотов | Наименование техники | Местонахождение объекта | Начальная цена продажи (бел. руб.) | Сумма задатка (бел. руб.) |
|---|---|---|---|---|
| 68 | Грузовой Урал-43202-01 ш. 038944 дв. 756570 1985 г. 4 кат. 39673 км | г. Ст. Дороги, в/ч 48668 | 45 000 000 | 4 500 000 |
| 69 | Грузовой КамАЗ-43105 ш. 003150 дв. 735545 1985 г. 4 кат. 33728 км | г. Ст. Дороги, в/ч 48668 | 50 000 000 | 5 000 000 |
| 70 | Грузовой КрАЗ-255Б1 ш. 456447 дв. 789790 1982 г. 4 кат. 1699 км | г. Ст. Дороги, в/ч 48668 | 45 000 000 | 4 500 000 |
| 71 | Грузовой КамАЗ-4310 ш. 016796 дв. 865497 1986 г. 4 кат. 84519 км | г. Ст. Дороги, в/ч 48668 | 50 000 000 | 5 000 000 |
| 72 | Грузовой КамАЗ-43105 ш. 003849 дв.765984 1985 г. 4 кат. 43653 км | г. Ст. Дороги, в/ч 48668 | 50 000 000 | 5 000 000 |
| 73 | Грузовой КамАЗ-43106 ш. 0005675 дв. 0696993 1990 г. 4 кат. 62036 км | г. Ст. Дороги, в/ч 48668 | 50 000 000 | 5 000 000 |
| 74 | Кузов-фургон К.375 №03045 1980 г. 4 кат. Автошасси УРАЛ-375А ш. 262645 дв. 585553 1980 г. 3 кат. 1299 км | г. Кричев-2, в/ч 33190 | 40 000 000 | 4 000 000 |
| 75 | Кузов-фургон К1.375 №11098 1984 г. 2 кат. Автошасси УРАЛ-375А ш. 430954 дв. 881095 1984 г. 3 кат. 1732 км | г. Кричев-2, в/ч 33190 | 52 000 000 | 5 200 000 |

**Аукцион** состоится по адресу: г. Минск, ул. Казинца, д. 2, 6-й этаж **23 апреля 2015 г. в 11.00.**

К участию в аукционе допускаются юридические лица, индивидуальные предприниматели и физические лица, оплатившие задаток и подавшие заявление на участие в аукционе, учредительские и другие необходимые документы до **17.00 часов 16 апреля 2015 года**.

**Победитель аукциона обязан:**

1. Заключить договор купли-продажи не позднее 3-х дней с момента проведения аукциона**.**
2. Произвести оплату стоимости движимого имущества разовым платежом в течение **5**-ти банковских дней для резидентов Республики Беларусь и **10**-ти банковских дней для нерезидентов Республики Беларусь со дня подписания договора купли-продажи.

Задаток, обеспечение штрафа и денежные средства победителем лота перечисляются на расчетный счет РУП «Белспецконтракт»: 3012244970018 в ОАО «Белинвестбанк», г. Минск, пр. Машерова, 29, код 153001739, УНП 101099370, БИК 153001369. **Без НДС**.

**Справки по тел.: (017) 398 07 81, факс (017) 398 07 81.**

**Наш адрес в Интернете: www.bsk.by, mail@bsk.by.**

---

**Открытое акционерное общество**

## «Дорожно-строительный трест № 5»

**(г. Минск, ул. Широкая, 26)**
**ИЗВЕЩАЕТ ОБ ИЗМЕНЕНИИ ПОВЕСТКИ ДНЯ очередного общего собрания акционеров ОАО «ДСТ № 5», проводимого 20 марта 2015 года в 11 часов 00 минут по адресу: г. Минск, ул. Широкая, 26 (актовый зал).**

В повестку дня очередного общего собрания акционеров ОАО «ДСТ № 5» вносится изменение путем дополнения девятым и десятым вопросами следующего содержания:

«9. Об утверждении локального нормативного правового акта – Положения о дивидендной политике ОАО «ДСТ № 5».

10. О рассмотрении отчета представителей управляющей компании в ОАО «ДСТ № 5» о расходовании в 2014 году средств от дивидендов по акциям, находящимся в хозяйственном ведении управляющей компании холдинга».

УНП 100219908 — *Наблюдательный совет ОАО «ДСТ № 5»*

---

В связи с поступившим заявлением о признании безвестно отсутствующим ГУТАРОВИЧА Сергея Александровича, 1 октября 1981 года рождения, проживавшего в городе Минске по улице Алеся Бачило, дом 7, квартира 54, **суд Заводского района города Минска** обращается с просьбой ко всем гражданам и юридическим лицам, располагающим сведениями о Гутаровиче Сергее Александровиче, сообщить их в суд Заводского района г. Минска по адресу: г. Минск, пр-т Партизанский, 75а-32, в течение двух месяцев с момента публикации объявления.

## СЁННЯ

**Сонца**

| | Усход | Захад | Даўжыня дня |
|---|---|---|---|
| Мінск — | 7.31 | 19.09 | 11.38 |
| Віцебск — | 7.21 | 18.58 | 11.37 |
| Магілёў — | 7.21 | 18.59 | 11.38 |
| Гомель — | 7.17 | 18.56 | 11.39 |
| Гродна — | 8.46 | 19.24 | 11.38 |
| Брэст — | 8.45 | 19.26 | 11.41 |

**Месяц**

***Апошняя квадра ў 19.47.***
***Месяц у сузор'і Блізнят.***

**Імяніны**

***Пр.*** *Марыны, Арсенія, Васілія, Івана, Мікалая.*
***К.*** *Бажэны, Хрысціны, Марка, Нікіфара.*

Фота Валерыя КАВАЛЁНКА.

## ЗАЎТРА

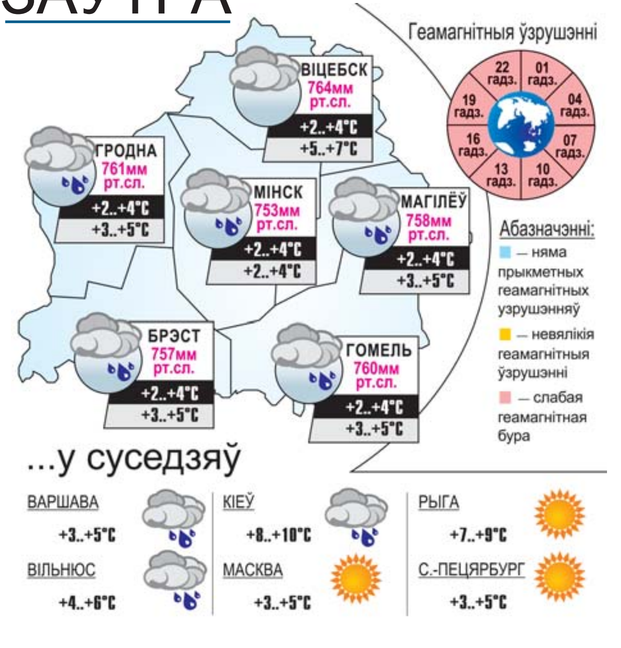


# Азбука народнай культуры

**ад Янкі Крука і Аксаны Катовіч**

ЗАРУЧЫНЫ. Звычайна праз тыдзень пасля сватаўства павінна была адбыцца не менш значная падзея — «заручыны».

◈ Калі сватаўство было пробным крокам у перадвясельных падзеях, то «заручыны» фактычна з'яўляліся першым адказным абрадам у аб'яднанні двух родаў. Асноўная мэта заручын («змовін», «вялікай гарэлкі», «вялікіх запоін», «ладу», «рукабіцця») была ў канчатковай дамоўленасці аб правядзенні вяселля, усіх яе абставінах, як эканамічных, так і абрадавых.

◈ На заручыны, якія адбываліся ў хаце нявесты, запрашалі больш шырокае кола сваякоў, што былі сведкамі перамоў і дасягнутай дамоўленасці. Удзельнікі гэтага абраду павінны былі больш дэталёва пазнаёміца з сем'ямі двух родаў; назваць асноўных удзельнікаў вяселля, тых, хто будзе надзелены вясельнымі чынамі (шафер, шаферка і г.д.); вызначыць колькасць гасцей з кожнага боку; колькасць сваякоў, якіх неабходна ўшанаваць падарункамі ў час вяселля; канчаткова выбраць дзень вяселля; прытрымліваючыся ўсіх правілаў народнай культуры, вызначыць тых, хто будзе пячы вясельны каравай; пагадзіцца на склад і колькасць пасагу; тут жа называўся дзень і час вянчання, памеры ахвяравання на храм, святару і іншым удзельнікам вянчання.

◈ З XVII-XVIII стст. абрад заручын заканчваўся тым, што жаніх і нявеста абменьваліся пярсцёнкамі і гэтым давалі згоду на шлюб. Пасля таго бацька нявесты звязваў рукі маладых са словамі: «Дай, Божа, у добры час, на вясёлае жыццё, на дзяцінае шчасце!»

◈ Адвячоркам радзіна нявесты і жаніха абменьваліся падарункамі. І далей адбываўся абрад развітання — госці павінны былі моцна пацісьнуць адзін аднаму рукі, быццам замацаваўшы атрыманую дамоўленасць.

◈ Пасля заручын адмовіцца ад вяселля было практычна немагчыма. І калі адзін з бакоў усё ж перадумваў, то на гэтую сям'ю накладалі штрафныя санкцыі на карысць пацярпелага боку. За вынаннем такіх жорсткіх патрабаванняў няўмольна назірала мясцовая грамадскасць.

◈ Трэба заўважыць, што ў розных рэгіёнах так званыя этапы «вясельных перамоў» маглі мець іншыя назвы і праводзіліся ў розны час. Але ўсе абрады, якія былі звязаны са сватаўством, заканчваліся за тыдзень перад вяселлем «дзявоцкім» і «хлапечым» вечарамі.

◈ На Беларусі грамадская думка высока ставіла тую дзяўчыну, да якой часцей ездзілі сваты. Лічылася, што нявеста, якую часта сватаюць, валодае вялікай колькасцю становучых якасцяў, з'яўляецца добрай гаспадыняй, майстрыхай і г.д. Ці за ёй будзе ладны пасаг. Але такія надзеі не заўсёды спраўджваліся. А ў народзе казалі: «З вялікага перабору ні лапцяў, ні абораў».

Даты | Падзеі | Людзі — **13 САКАВІКА**

**1881** год — бомба, кінутая нарадавольцам Ігнатам Грынявіцкім, павярнула кола гісторыі Расіі. Людзі, што абвясцілі сябе выразнікамі народнай волі, смяротна паранілі імператара Аляксандра II, якога звалі ў народзе «царом-вызваліцелем». Пры яго праўленні было скасавана прыгоннае права, уведзены ўсеагульны воінскі абавязак, створаны земствы, праведзена судовая рэформа, абмежавана цэнзура. Сабор Уваскрэсення Хрыстова ў Санкт-Пецярбургу (храм Спаса на крыві), пабудаваны на месцы трагедыі ў 1883-1907 гадах, увекавечыў памяць імператара Аляксандра II і яго рэфарматарскі курс.

**1898** год — 13—15 сакавіка ў Мінску праходзіў нелегальны Першы з'езд РСДРП, які абвясціў стварэнне Расійскай сацыял-дэмакратычнай рабочай партыі. З'езд праходзіў на кватэры сацыял-дэмакрата П.В. Румянцава. Прысутнічала 9 дэлегатаў ад шасці найбольш буйных сацыял-дэмакратычных арганізацый. Было праведзена 6 пасяджэнняў, запісваліся толькі рэзалюцыі. З'езд прыняў рашэнне аб'яднаць усе «Саюзы барацьбы», групу «Рабочей газеты» і Бунд у адну партыю. З'езд выбраў ЦК з трох членаў (С.І. Радчанка, Б.Л. Эйдэльман, А.І. Крэмер), прызнаў «Рабочую газету» афіцыйным органам партыі, вырашыў выпусціць Маніфест партыі. Маніфест РСДРП і рашэнні з'езда надрукаваныя ў красавіку 1898 года ў Бабруйску. Пасля з'езда сацыял-дэмакратычныя арганізацыі і саюзы сталі называцца камітэтамі РСДРП. Аднак партыя як адзіная сацыял-дэмакратычная арганізацыя не ўтварылася: не былі прыняты статут і праграма, пасля з'езда 8 з 9 дэлегатаў былі арыштаваны; друкарню «Рабочей газеты» разграміла паліцыя.

**1925** год — 90 гадоў таму нарадзіўся (вёска Дзямідавічы Дзяржынскага раёна) Аляксандр Уладзіміравіч Шот, беларускі вучоны ў галіне хірургіі, доктар медыцынскіх навук (1964), прафесар (1967), заслужаны дзеяч навукі Беларусі (1977). У 1953 годзе скончыў Мінскі медыцынскі інстытут, з 1956-га — у Беларускім медыцынскім універсітэце. Аўтар навуковых прац па абдамінальнай і сардэчнай хірургіі, транспланталогіі, антыагеннаму сепсісу. Распрацаваў і ўкараніў у практыку пратэзаванне клапанаў аорты без адключэння сэрца ад кровазвароту. Лаўрэат Дзяржаўнай прэміі Беларусі (1988).

### Было сказана

**Алесь ЗВОНАК, паэт, драматург, перакладчык:**

*Багаты духам той, хто дорыць многа,*
*Убогі — хто не дорыць, а бярэ.*

## ■ Здарэнні

# КОТ БЫЎ ЦВЯРОЗЫ, РАНАК НЕ СОНЕЧНЫ

**Жыхарка Пружан ноччу вярталася з прыгараднай вёскі Засімавічы. На роўнай дарозе па вуліцы Леніна яна не справілася з кіраваннем і ўляцела ў агароджу прыватнага сектара. Паводле інфармацыі старшага інспектара Пружанскай ДПС Алега Краснакуцкага, у выніку дарожна-транспартнага здарэння знесена сем метраў агароджы. Аўтамабіль таксама моцна пашкоджаны.**

Калі ж супрацоўнікі міліцыі сталі высвятляць прычыну «манеўру», кіроўца ва ўсім стала вінаваціць ката, які нечакана выскачыў на дарогу. Каб не наехаць на жывёліну, яна і павярнула рэзка ўбок. Што возьмеш з ката? Ды ён у любым выпадку быў цвярозы, а вось у вадзіцеля экспертыза паказала 1,6 праміле алкаголю ў крыві.

А ў Брэсце інспектары звярнулі ўвагу, што жанчына ранкам, калі добра не развіднела, ехала ў цёмных акулярах. Калі яе спынілі і прапанавалі прайсці медыцынскі агляд, яна зачынілася ў машыне. Давялося прымяняць спецыяльныя сродкі, каб прымусіць кіроўцу выйсці з аўтамабіля. 45-гадовая жыхарка Кіева таксама аказалася нецвярозая.

**Яна СВЕТАВА**

## УСМІХНЕМСЯ

**Плыўчыха Юля, каб трэнер не заўважыў, што яна забыла шапачку для басейна, плавала без купальніка.**

**Чарапаха не бегае, не скача, не плавае, яна ледзь поўзае і — жыве 150 гадоў!**
**Выснова: ніякіх фізічных практыкаванняў, ніякай дыеты!**

Адэса, муж і жонка.
— Сара, золатка маё, ты куды збіраешся?
— Ды на Прывоз.
— Дык у нас такі ўсё ёсць!
— Ха! А пасварыцца?

— Забудзь усё, што паміж намі было.
— Я вас наогул не ведаю.
— А ты малайчына!

**Калі б хада была карысная для здароўя, паштальён быў бы бессмяротным.**
**Кіт цэлымі днямі плавае, есць толькі рыбу, п'е толькі ваду і — ён тоўсты!**
**Трус бегае і скача. Але жыве ён усяго 7—9 гадоў.**

Віншуем **старшыню СВК «Прыясельныя» Андрусевіча Віктара МІХАЙЛАВІЧА** з днём нараджэння. Жадаем і далей працаваць гэтак жа ініцыятыўна, адказна, з клопатам пра людзей і высокія ўраджаі!

**Праўленне і прафкам СВК, Іванаўскі раён.**

УНП 200074609

ЗВЯЗДА БЕЛАРУСКАЯ ГАЗЕТА

ЗАСНАВАЛЬНІКІ: Савет Рэспублікі Нацыянальнага сходу Рэспублікі Беларусь, Палата прадстаўнікоў Нацыянальнага сходу Рэспублікі Беларусь, Савет Міністраў Рэспублікі Беларусь

РЭГІСТРАЦЫЙНАЕ ПАСВЕДЧАННЕ НУМАР 2 АД 17 ЛЮТАГА 2009 ГОДА, ВЫДАДЗЕНАЕ МІНІСТЭРСТВАМ ІНФАРМАЦЫІ РЭСПУБЛІКІ БЕЛАРУСЬ.

Дырэктар — галоўны рэдактар КАРЛЮКЕВІЧ Аляксандр Мікалаевіч.

РЭДАКЦЫЙНАЯ КАЛЕГІЯ: Н. ДРЫЛА (намеснік галоўнага рэдактара), Н. КАРПЕНКА (першы намеснік галоўнага рэдактара), А. ЛЯЎКОВІЧ (першы намеснік дырэктара), А. КЛЯШЧУК, Н. РАСОЛЬКА, С. РАСОЛЬКА, А. СЛАНЕЎСКІ (намеснік галоўнага рэдактара), В. ЦЕЛЯШУК, Л. ЦІМОШЫК.

Выдавец — Рэдакцыйна-выдавецкая ўстанова «Выдавецкі дом «Звязда».

НАШ АДРАС: 220013 г. Мінск, вул. Б. Хмяльніцкага, 10-а.

ТЭЛЕФОНЫ: прыёмная – 287 19 19 (тэл./факс); аддзелаў: пісьмаў — 287 18 64, падпіскі і распаўсюджвання — 287 18 38, 287 17 21, бухгалтэрыі: 287 18 81.

Аўтары апублікаваных матэрыялаў нясуць адказнасць за падбор і дакладнасць фактаў. Іх меркаванні не заўсёды супадаюць з меркаваннем рэдакцыі. Рэдакцыя па сваім меркаванні адбірае і публікуе адрасаваныя ёй пісьмы. Передрук матэрыялаў, апублікаваных у «Звяздзе», толькі з дазволу рэдакцыі.

http://www.zviazda.by;
e-mail: info@zvyazda.minsk.by,
(для зваротаў): zvarot@zvyazda.minsk.by

ПРЫЁМ РЭКЛАМЫ тэл./факс: 287 17 79, e-mail: reklama@zviazda.by

Матэрыялы, пазначаныя гэтым значком, носяць рэкламны характар. Адказнасць за змест рэкламы нясуць рэкламадаўцы.

Газета аддрукавана ў Рэспубліканскім унітарным прадпрыемстве «Выдавецтва «Беларускі Дом друку». ЛП № 02330/106 ад 30.04.2004.
220013, Мінск, пр. Незалежнасці, 79. Выходзіць 5 разоў на тыдзень.

Тыраж 20.030. Індэкс 63850. Зак. № 1019.

М 1 2 3 4 5 6 7 8 9 10 11 12
П 1 2 3 4 5 6 7 8 9 10 11 12

Нумар падпісаны ў 19.30 12 сакавіка 2015 года.