Родная газета на роднай мове

ЗВЯЗДА

Выдаецца з 9 жніўня 1917 г.

3 КРАСАВІКА 2015 г. ПЯТНІЦА № 63 (27921) Кошт 1800 рублёў

БЕЛАРУСКАЯ ГАЗЕТА

Падпісаны дэкрэт аб папярэджанні сацыяльнага ўтрыманства

СТАР. 2

Парламент распачаў вясновую сесію

СТАР. 2

Праграма тэлебачання на наступны тыдзень

20 КАНАЛАЎ

ЦЫТАТА ДНЯ

Валяр'ян БЯСПАЛЫ, начальнік упраўлення кантролю спажывецкага рынку — гандлёвай інспекцыі Мінгандлю:

«Мы адзначаем рост колькасці зваротаў, якія паступаюць на адрас Міністэрства гандлю як па тэлефоне даверу гандлёвай інспекцыі, так і ў пісьмовым і электронным выглядзе. Зварот фізічнай асобы можа стаць падставай для правядзення пазапланавай праверкі гандлёвай інспекцыяй Мінгандлю. Кожны факт аналізуецца і па магчымасці разглядаецца з выездам прадстаўнікоў міністэрства на аб'ект гандлю або грамадскага харчавання. У выпадку пацвярджэння парушэнняў прымаюцца самыя жорсткія меры. Пры гэтым у тых, хто звярнуўся, павінны быць дакументы, якія пацвярджаюць такія парушэнні або факты».

Курсы замежных валют, устаноўленыя НБ РБ з 3.04.2015 г.

Долар ЗША	14680,00	▼
Еўра	15890,00	▲
Рас. руб.	257,50	▲
Укр. грыўня	624,68	▼

ISSN 1990 - 763X

ДЗЯДУЛЕВА ПАДТРЫМКА

Мінскі пенсіянер Анатоль Курылаў і яго ўнукі Маша і Ягор

Фота Анатоля КЛЕШЧУКА.

■ Гандаль і падаткі

РЭШТКІ РАСКЛАЛІ ПА ПАЛІЦАХ

Прадпрымальнікі атрымалі дакумент, які павінен зняць усе праблемныя пытанні ў сферы рэалізацыі тавараў

30 сакавіка Указам №143 кіраўніка нашай дзяржавы ўнесены змены і дапаўненні ва Указ ад 16 мая 2014 года №222 «Аб рэгуляванні прадпрымальніцкай дзейнасці і рэалізацыі тавараў індывідуальнымі прадпрымальнікамі і іншымі фізічнымі асобамі».

У адпаведнасці з дакументам, цяпер індывідуальным прадпрымальнікам — плацельшчыкам адзінага падатку даецца права да 1 студзеня 2016 года працягваць рэалізацыю рэштак тавараў, увезеных імі да 1 ліпеня 2014 года з краін Мытнага саюза без дакументаў, якія пацвярджаюць набыццё (паступленне) гэтых тавараў і ўключаных у вопіс рэштак тавараў. Пра гэта гаворыцца ў каментарыі ўказа Галоўным упраўленнем падаткаабкладання фізічных асоб Міністэрства па падатках і зборах Беларусі.

НА ТАВАРЫ БЕЗ ДАКУМЕНТАЎ ПАДАТАК ВЫРАСЦЕ

У выпадку рознічнага гандлю рэшткамі тавараў, у адпаведнасці з падпунктам 1.1 пункта 1 Указа №143, індывідуальныя прадпрымальнікі абавязаны вылічыць і аплаціць адзіны падатак у адпаведнасці з Падатковым кодэксам (далей — ПК) і з ужываннем павышальнага каэфіцыента 2 за рэалізацыю тавараў без дакументаў, падатак на дабаўленую вартасць у фіксаваных сумах (далей — ПДВ у фіксаваных сумах). Тут ПДВ у фіксаваных сумах аплачваецца, зыходзячы з сумы вылічанага ў адпаведнасці з ПК адзінага падатку, г.зн. без уліку павышальнага каэфіцыента 2 за рэалізацыю тавараў без дакументаў, але з ужываннем наступных каэфіцыентаў: за перыяд з 1-га па 31 сакавіка — каэфіцыент 2; за перыяд з 1 красавіка па 30 чэрвеня — каэфіцыент 2,5; за перыяд з 1 ліпеня па 30 верасня — каэфіцыент 3; а за перыяд з 1 кастрычніка па 31 снежня будзе ўжывацца каэфіцыент 4.

СТАР. 8

■ На слыху

Крытыкаваць ці дапамагаць?

Удзел ва ўсенароднай экспертызе школьных падручнікаў можа прыняць любы ахвотны

Фота Марыны БЕГУНКОВАЙ.

Не сакрэт, што школьныя падручнікі сталі ці не галоўным аб'ектам крытыкі ў беларускай школе. За што толькі не дастаецца ім ад настаўнікаў, рэпетытараў і бацькоў: і за празмерны акадэмізм і складаную для школьнікаў тэрміналогію, і за памылкі, і за адсутнасць міжпрадметных сувязяў...

СТАР. 7

ЖЫЦЬ НА СВАЁЙ ЗЯМЛІ, У СВАЁЙ ДЗЯРЖАВЕ

Як ужо паведамляла «Звязда», Прэзідэнт Беларусі Аляксандр Лукашэнка даў інтэрв'ю амерыканскаму медыяхолдынгу «Блумберг». Падчас інтэрв'ю былі закрануты актуальныя пытанні знешняй і ўнутранай палітыкі нашай краіны. Некаторыя адказы кіраўніка дзяржавы мы сёння публікуем.

ПРА АДЗІНУЮ ВАЛЮТУ ЕАЭС

Увядзенне адзінай валюты ў Еўразійскім эканамічным саюзе з'яўляецца пытаннем не сённяшняга дня, сказаў Прэзідэнт Беларусі. На яго думку, гэтую праблему вельмі раздулі. «Калі мы абмяркоўвалі ў Астане ўтраіх пытанне стварэння адзінай валюты, Пуцін гаварыў, што, каб больш глыбока эканамічна супрацоўнічаць, перад намі калі-небудзь паўстане пытанне адзінай валюты. Магчыма, паўстане, гэтак жа, як еўра з'явілася ў Еўрасаюзе. Магчыма. Але гэта не пытанне сённяшняга дня, — сказаў Аляксандр Лукашэнка. — Мела месца разважанне Пуціна: «Вы не супраць, калі эксперты неяк будуць гаварыць пра гэта?» Добра, мы ад гэтым ужо даўно гаворым, няхай эксперты гавораць. Але не стаяла пытанне ўвядзення адзінай валюты ў які-небудзь перыяд, нават далёкі».

«Гэта апошні акт, які можа быць у нашым саюзе. Столькі яшчэ праблем і выклікаў Еўразійскаму эканамічнаму саюзу, што яшчэ ці дажывём да гэтай адзінай валюты», — дадаў Прэзідэнт Беларусі.

ПРА СТАБІЛЬНАСЦЬ

«Беларусы даўно разумеюць, што дзяржава павінна быць стабільнай і што галоўны прыярытэт — гэта мір. Усё астатняе мы купім. Няхай мы будзем крыху беднейшыя за іншых. У нас няма столькі рэсурсаў, каб быць такімі багатымі. Але мы будзем жыць у мірнай краіне, дзе не будуць паміраць ад асколкаў і куль нашы дзеці і старыя», — адзначыў кіраўнік дзяржавы.

«Мы павінны, і я ў тым ліку цяпер, знаходзячыся на чале ўлады, зрабіць усё, каб і без мяне, без гэтага пакалення палітыкаў, якое рана ці позна пойдзе, Беларусь засталася суверэннай і незалежнай. І мы гэта зробім», — запэўніў Аляксандр Лукашэнка.

Ён таксама падкрэсліў, што ў Беларусі ў сувязі з апошнімі падзеямі ў свеце, суседніх краінах пачалі яшчэ больш разумець, што каштоўнейшага за стабільнасць і мір нічога няма.

ПРА АДНОСІНЫ З ЗАХАДАМ

«Я не магу быць пагрозай для Захаду абсалютна, нават для адной нейкай канкрэтнай краіны. Для таго, каб быць пагрозай каму-небудзь, трэба мець пэўны арсенал і магчымасці пагражаць. Каму я магу пагражаць? Абсалютна нікому. Гэта надуманы тэзіс, надуманае абвінавачанне ў мой адрас», — сказаў кіраўнік беларускай дзяржавы.

«Чаму я павінен камусьці пагражаць? У нас што, не хапае тэрыторыі? Ды дай Бог з гэтай тэрыторыяй разабрацца! У нас на ёй жыве ўсяго 10 млн чалавек, а мы свабодна можам пракарміць 20-25 млн. Нам насельніцтва не хапае на гэтую тэрыторыю. Навошта мне каму-небудзь пагражаць? У мяне што, рэсурс каласальны — ваенны, эканамічны, фінансавы, што я сёння магу камусьці пагражаць?» — працягнуў Прэзідэнт Беларусі.

У час інтэрв'ю было закранута пытанне санкцый з боку Захаду адносна Беларусі. На думку беларускага лідара, любыя санкцыі з'яўляюцца анахранізмам, карысці ад іх няма. «Калі вы дзесьці націснеце на нас, дзверы ж адчынены ў іншых дзяржавах. Мы супрацоўнічалі і супрацоўнічаем вельмі эфектыўна з Расіяй, Кітаем, Індыяй, іншымі азіяцкімі, персідскімі, афрыканскімі дзяржавамі, у Лацінскай Амерыцы. Дзякуй Богу, цяпер і са Злучанымі Штатамі Амерыкі выходзім на нармальнае супрацоўніцтва», — адзначыў кіраўнік беларускай дзяржавы.

ПРА СІТУАЦЫЮ Ў ЭКАНОМІЦЫ

«У нас сітуацыя няпростая, як у Расіі, Казахстане, на постсавецкай прасторы, як і ў многіх краінах свету, — сказаў кіраўнік дзяржавы. — На нас сур'ёзна паўплывалі санкцыі, якія ўвялі супраць Расіі, мы іх адчулі. І вось у Астане (гэта было нашым галоўным пытаннем) мы абмяркоўвалі тэму санкцый супраць Расіі. Дэвальвацыя расійскага рубля, абвал, абвал цэн на нафту, вядома, вельмі ўскладнілі сітуацыю ў Расіі, і мы аналізавалі, як гэта паўплывала на членаў Еўразійскага эканамічнага саюза. У нас няпростая сітуацыя ў эканоміцы, але не крытычная».

Прэзідэнт таксама заўважыў: «Вельмі дрэнна, што мы ў свой час павольнымі тэмпамі дыверсіфікавалі як сваю эканоміку, так і экспарт. Бо ў нас адкрытая эканоміка. Мы больш за палову таго, што выпускаем, прадаём. І таму залежым ад знешніх рынкаў. Мы не паспелі даволі далёка адысці ад рынку Расіі, рынку постсавецкага і перайсці на іншыя». Паводле слоў Аляксандра Лукашэнкі, цяпер гэты працэс фарсіруецца.

ПРА СІТУАЦЫЮ ВА УКРАІНЕ

«Вельмі шмат там падзей, розных тэндэнцый. Калі гаварыць коратка: не хацелася б, каб гэта было зацішшам перад бурай», — адзначыў кіраўнік беларускай дзяржавы.

Паводле слоў Аляксандра Лукашэнкі, найбольш яго насцярожвае тое, што да мінскіх пагадненняў, перагаворнага працэсу адкрыта не былі падключаны Злучаныя Штаты Амерыкі.

Што датычыцца пытання пра ўдзел расіян у канфлікце ў Данбасе, то Аляксандр Лукашэнка адзначыў: «Не такія ўжо расіяне неразумныя, каб пасылаць туды войскі і падстаўляцца». «Дастаткова ахвотных у Расіі паехаць туды ваяваць, добрых спецыялістаў ваенных, якія прайшлі пэўную падрыхтоўку. І прыехаць у Данбас, за грошы або з ідэйных меркаванняў, — сказаў кіраўнік беларускай дзяржавы. — Іх тысячы, хто прыехаў з Расіі. І не толькі з Расіі. Я праінфармаваны аб тым, што там былі і людзі з Беларусі, зараблялі грошы. Але папракаць Расію ў тым, што там рэгулярныя расійскія часці прысутнічаюць, — гэта няправільна».

Аляксандр Лукашэнка лічыць, што калі Злучаныя Штаты Амерыкі паставяць Украіне сур'ёзнае ўзбраенне, то гэта будзе штуршком да эскалацыі канфлікту. «Расія вымушана будзе на гэта рэагаваць, таму што, калі ідзе ўнутраны канфлікт, няхай у яго ўцягнуты апасродкавана многія дзяржавы, у тым ліку Расія, Усходняя Еўропа, Польшча, гэта адно. Але, калі з'явіцца там моцны гулец, няхай праз пастаўкі зброі, зразумела, і спецыялістаў (а многія ўжо заяўляюць пра тое, што там ёсць спецыялісты Злучаных Штатаў Амерыкі па ўзбраеннях, якія абучаюць украінскую армію, ды і Парашэнка аб гэтым гаворыць), актыўны гулец, адкрыты, як Злучаныя Штаты Амерыкі, вы проста справакуеце Расію», — адзначыў кіраўнік беларускай дзяржавы.

ПРА АДНОСІНЫ З РАСІЯЙ

Паводле слоў Аляксандра Лукашэнкі, у Расіі шмат палітыкаў, якія «мысляць па-імперску і думаюць, што Беларусь павінна быць нейкім паўночна-заходнім краем». «На гэта даём канкрэтны адказ: мы не будзем паўночна-заходнім краем. І не будзем ніколі, як я гэта разумею, канфліктаваць з Расіяй!» — падкрэсліў беларускі лідар.

«Кіраўніцтва Расіі ніколі не ставіла адкрыта пытанне аб тым, што Беларусь павінна быць у складзе Расіі. Былі нейкія, ведаеце, намёкі ў мінулым, на што было вельмі жорстка адрэагавана з майго боку. Мы былі і ёсць суверэнная, незалежная дзяржава. Ёй і застанёмся», — сказаў Аляксандр Лукашэнка.

На яго думку, не будзе і Расія ваяваць супраць Беларусі: «У кіраўніцтва Расіі няма падставы нават дрэнна ў наш бок глядзець. Яго не зразумее рускі народ — расіяне не зразумеюць. Чаго супраць нас ваяваць? Няма прычын. Таму я нават не думаю так, што Расія будзе ваяваць супраць Беларусі».

«Сто працэнтаў беларускага народа хочуць жыць на сваёй зямлі, у сваёй дзяржаве, і абараняць беларускі народ будзе сваю зямлю таксама, як належыць. Вазьміце гісторыю. У Другой сусветнай вайне мы страцілі кожнага трэцяга чалавека. Мы не сталі на калені перад агрэсарам і абаранілі сваю зямлю. Гэтак жа мы будзем абараняць яе і цяпер», — дадаў Прэзідэнт Беларусі.

Паводле БЕЛТА.

ПАДПІСАНЫ ДЭКРЭТ АБ ПАПЯРЭДЖАННІ САЦЫЯЛЬНАГА ЎТРЫМАНСТВА

Прэзідэнт Беларусі Аляксандр Лукашэнка 2 красавіка падпісаў дэкрэт №3 «Аб папярэджанні сацыяльнага ўтрыманства», паведамілі ў прэс-службе беларускага лідара.

Прававы акт выдадзены ў мэтах стымулявання працаздольных грамадзян да працоўнай дзейнасці і забеспячэння выканання імі канстытуцыйнага абавязку па ўдзеле ў фінансаванні дзяржаўных расходаў.

Дэкрэт устанаўлівае абавязак грамадзян Беларусі, пастаянна пражываючых у рэспубліцы замежных грамадзян і асоб без грамадзянства, якія не ўдзельнічалі ў фінансаванні дзяржаўных расходаў або ўдзельнічалі ў такім фінансаванні менш як 183 каляндарныя дні ў мінулым годзе, па выплаце збору ў памеры 20 базавых велічынь.

Грамадзяне, якія займаюцца 183 каляндарныя дні і больш у год працоўнай і іншымі ўстаноўленымі дэкрэтам відамі дзейнасці (прадпрымальніцкай, рамеснай, творчай, адвакацкай або натарыяльнай, аказаннем паслуг у сферы аграэкатурызму, выкананнем работ па грамадзянска-прававых дагаворах, навучаннем на дзённай форме атрымання адукацыі), прызнаюцца ўдзельнікамі ў фінансаванні дзяржаўных расходаў і, адпаведна, вызваляюцца ад выплаты збору.

Да ўдзелу ў фінансаванні дзяржрасходаў будуць адносіцца таксама перыяды выхавання дзіцяці ва ўзросце да 7 гадоў, дзіцяці-інваліда ва ўзросце да 18 гадоў, траіх і больш непаўналетніх дзяцей.

Дэкрэтам вызначаны вычарпальны пералік катэгорый грамадзян, якія вызваляюцца ад выплаты збору. У прыватнасці, гэта недзеяздольныя грамадзяне, інваліды, асобы маладзейшыя за 18 гадоў, жанчыны, якія дасягнулі ўзросту 55 гадоў, мужчыны, якія дасягнулі ўзросту 60 гадоў, і некаторыя іншыя катэгорыі грамадзян.

Сума збору, што падлягае выплаце плацельшчыкамі, змяншаецца на сумы выплачаных імі ў мінулым падатковым перыядзе падаткаў (падаходны падатак з фізічных асоб, адзіны падатак з індывідуальных прадпрымальнікаў і іншых фізічных асоб, падатак пры спрошчанай сістэме падаткаабкладання).

Збор падлягае выплаце не пазней за 15 лістапада года, што ідзе за мінулым падатковым перыядам, на падставе паведамлення падатковага органа.

Разам з тым у мэтах стымулявання плацельшчыкаў збору да яго самастойнай выплаты прадугледжваецца магчымасць змяншэння сумы збору на 10 працэнтаў, калі плацельшчыкі збору з 1 жніўня бягучага падатковага перыяду па 31 мая года, што ідзе за мінулым падатковым перыядам, прадставяць у падатковы орган адпаведнае паведамленне. У гэтым выпадку збор падлягае выплаце не пазней за 1 ліпеня года, што ідзе за мінулым падатковым перыядам.

Няяўплата або няпоўная выплата збору вядуць да накладання штрафу ў памеры ад 2 да 4 базавых велічынь або адміністрацыйнага арышту з абавязковым прыцягненнем да выканання грамадска карысных работ.

Дэкрэт уступае ў сілу пасля яго афіцыйнага апублікавання і будзе прымяняцца да адносін, што ўзніклі з 1 студзеня 2015 года.

■ Парламенцкі дзённік

ВЫСОКІ ДАВЕР ЛЮДЗЕЙ ДА ЎЛАДЫ ТРЭБА ЦАНІЦЬ І АПРАЎДВАЦЬ

Выступленне Старшыні Савета Рэспублікі Нацыянальнага сходу Рэспублікі Беларусь Мясніковіча М.У. на адкрыцці дзявятай сесіі Савета Рэспублікі Нацыянальнага сходу Рэспублікі Беларусь пятага склікання

Паважаныя члены Савета Рэспублікі!

У адпаведнасці з артыкулам 95 Канстытуцыі Рэспублікі Беларусь сёння пачынае работу дзявятая сесія Савета Рэспублікі Нацыянальнага сходу Рэспублікі Беларусь пятага склікання.

2015 год — завяршальны год пяцігодкі — пачаўся для нашай краіны ў няпростых эканамічных умовах, выкліканых у першую чаргу спадам сусветных цэн на нафту і глыбокай дэвальвацыяй нацыянальных валют нашых асноўных гандлёвых партнёраў, што вельмі негатыўна паўплывала на беларускую эканоміку як малую адкрытую эканоміку. Савет Рэспублікі ў сувязі з гэтым у сваёй практычнай дзейнасці павінен з разуменнем ставіцца да гэтага і падтрымліваць палітыку збалансаванага функцыянавання народнагаспадарчага комплексу краіны, якую праводзяць урад і Нацыянальны банк. Трэба ўлічваць, што жорсткія абмежаванні ў грашова-крэдытнай і бюджэтнай сферах патрабуюць паўсюль задзейнічаць рэзервы, узмацніць дысцыпліну і адказнасць кадраў на ўсіх участках работы, больш увагі ўдзяляць павышэнню канкурэнтаздольнасці прадукцыі.

(Заканчэнне на 4-й стар.)

ГАЛОЎНЫЯ АРЫЕНЦІРЫ — АБАРОНА НАЦЫЯНАЛЬНЫХ ІНТАРЭСАЎ, ЗАБЕСПЯЧЭННЕ САЦЫЯЛЬНАЙ СТАБІЛЬНАСЦІ

Выступленне Старшыні Палаты прадстаўнікоў Нацыянальнага сходу Рэспублікі Беларусь Андрэйчанкі У.П. на адкрыцці сёмай сесіі Палаты прадстаўнікоў Нацыянальнага сходу Рэспублікі Беларусь пятага склікання

Паважаныя дэпутаты!

Паважаныя члены ўрада, запрошаныя і журналісты! Сёння ў адпаведнасці з Канстытуцыяй Рэспублікі Беларусь пачынае работу сёмая сесія Палаты прадстаўнікоў Нацыянальнага сходу Рэспублікі Беларусь.

Стратэгічныя напрамкі дзейнасці дэпутацкага корпуса вызначаны кіраўніком дзяржавы і нацэлены на безумоўную абарону нацыянальных інтарэсаў, забеспячэнне сацыяльнай стабільнасці.

У сучасных умовах як ніколі важныя кансалідацыя намаганняў дзяржавы і грамадства, пошук дадатковых рэзерваў для стварэння надзейнай асновы дынамічнага і паступальнага развіцця краіны, раскрыцця чалавечага патэнцыялу, абароны правоў і свабод грамадзян.

Ключавым у рэалізацыі гэтых задач павінна стаць наша заканадаўчая дзейнасць. Ужо сёння на разглядзе ў Палаце прадстаўнікоў знаходзіцца каля 70 законапраектаў. Іх прыняцце дасць магчымасць стварыць неабходныя ўмовы для павышэння канкурэнтаздольнасці нацыянальнай эканомікі, яе лібералізацыі, праваздзення ўзважанай сацыяльнай палітыкі.

(Заканчэнне на 5-й стар.)

АДЗІН З НАЙВАЖНЕЙШЫХ ПАРТНЁРАЎ

Адносіны Беларусі і Расіі ўмацоўваюцца дзякуючы сувязям з рэгіёнамі

На гэтым акцэнтаваў увагу Прэзідэнт Беларусі Аляксандр Лукашэнка на сустрэчы з губернатарам Ніжагародскай вобласці Расійскай Федэрацыі Валерыем Шанцавым, паведамляе БЕЛТА.

Аляксандр Лукашэнка падкрэсліў, што сярод суб'ектаў Расіі адным з найважнейшых партнёраў для Беларусі з'яўляецца Ніжагародская вобласць. Прэзідэнт са шкадаваннем заўважыў, што ў няпростай эканамічнай сітуацыі 2014 года ўзаемны тавараабарот у параўнанні з папярэднім годам знізіўся на 17 працэнтаў. Але ў той жа час ён па-ранейшаму застаецца высокім і складае каля $600 млн. «Падзенне істотнае, таму першачарговай задачай павінна стаць забеспячэнне дадатнай дынамікі гандлю. Мы проста абавязаны знаходзіць новыя агульныя падыходы, шукаць новыя формы супрацоўніцтва, падтрымліваючы старыя кааперацыйныя сувязі паміж беларускімі і ніжагародскімі прамысловымі прадпрыемствамі, дынамічна развіваць супрацоўніцтва ў галіне будаўніцтва і жыллёва-камунальнай гаспадаркі», — падкрэсліў кіраўнік беларускай дзяржавы.

Разам з эканамічным складнікам актыўна ажыццяўляецца двухбаковае ўзаемадзеянне ў галіне выставачнай дзейнасці, культуры, адукацыі, спорту, маладзёжнай палітыкі. «Вельмі разлічваю, што кіраўніцтва Ніжагародскай вобласці будзе максімальна садзейнічаць супрацоўніцтву і па гэтых, і па іншых напрамках, якія мы можам адкрыць», — сказаў кіраўнік дзяржавы.

У сваю чаргу губернатар Ніжагародскай вобласці падкрэсліў, што супрацоўніцтва з Беларуссю з'яўляецца адным з ключавых напрамкаў міжнароднай знешнеэканамічнай дзейнасці рэгіёна.

■ Рэгіён

ПРАБЛЕМЫ ПЕРААДОЛЬВАЕ ТОЙ, ХТО ПРАЦУЕ НА СУЧАСНЫМ УЗРОЎНІ

За тры гады ў Астраўцы ўвялі ў эксплуатацыю 19 шматпавярховых жылых дамоў, шэраг іншых сацыяльных аб'ектаў. Сёлета на будаўніцтве ўсяго, што спадарожнічае ўзвядзенню Беларускай АЭС (інжынерныя сеткі, камунікацыі, аб'екты сацыяльнай сферы) прадугледжана асвоіць больш за 1 трыльён 300 мільярдаў рублёў — фактычна трэць сродкаў усёй дзяржаўнай інвестыцыйнай праграмы нашай краіны, паведаміў падчас наведвання горада энергетыкаў старшыня Гродзенскага аблвыканкама Уладзімір КРАЎЦОЎ.

Фота БЕЛТА.

РАБОЧАЯ СІЛА: ПОПЫТ І ПРАПАНОВА

Паводле слоў Уладзіміра Краўцова, з някепскай дынамікай у вобласці працуе будаўнічы комплекс, ёсць рост у сельскай гаспадарцы. А вось сітуацыя ў прамысловасці ў сувязі з крызіснымі з'явамі ў сусветнай эканоміцы і, перш за ўсё, у нашых суседзяў, дзе асноўныя рынкі для беларускай прадукцыі, цяпер даволі складаная: ёсць падзенне аб'ёмаў вытворчасці, экспарту тавараў, не катастрафічныя, але трывожныя тэндэнцыі з занятасцю кадраў. Калі на пачатак года на адну вакансію было 0,8 беспрацоўнага, то на 1 сакавіка — 1,4. На шэрагу прадпрыемстваў працуюць няпоўны рабочы тыдзень, на некаторых, каб была нармальная эканоміка, трэба аптымізаваць кадравы састаў.

— Гэтай праблемай мы цяпер займаемся вельмі прадметна, каб хутчэй ажыццявіць праекты, дзякуючы якім з'явяцца новыя рабочыя месцы, — зазначыў Уладзімір Краўцоў.

Ужо ў красавіку ў Ваўкавыску будзе запушчана сучасная імпартазамяшчальная вытворчасць па вырабе пладовых напаўняльнікаў для малакаперапрацоўшчыкаў. Цяпер яна ставарае 100 рабочых месцаў, а ў перспектыве іх колькасць павялічыцца ў разы. Ідуць пусканаладачныя работы новай вытворчасці шклаваты на шклозаводзе «Нёман» — гэта таксама каля 100 рабочых месцаў. Спатрэбяцца кадры і новаму заводу па перапрацоўцы малочнай сыроваткі ў Шчучыне, на шэрагу іншых прадпрыемстваў.

Гродзенскі аблвыканкам правёў аналіз балансу попыту і прапановы рабочай сілы на сёлетні год. Увогуле ў вобласці запланавалі стварыць на 3,5 тысячы рабочых месцаў больш, чым скарачаецца вакансій. Але ў некаторых рэгіёнах не выключана пэўная напружанасць, і таму Уладзімір Краўцоў даў адпаведныя даручэнні кіраўнікам гэтых раёнаў.

ТАВАР ТРЭБА ЎМЕЦЬ ПРАДАЦЬ

Ключавая праблема — экспарт нашых тавараў, і ў гэтай сферы далёка не ўсё ўпіраецца ў аб'ектыўныя цяжкасці, лічыць Уладзімір Краўцоў:

— Свой тавар трэба ўмець прадаць, аднак не ўсе працуюць па-сучаснаму. Пачынаеш разбірацца: хто займаецца на прадпрыемстве экспартам? У аддзеле маркетынгу «сядзяць на званках» супрацоўнікі і, як за савецкім часам, прапануюць прыйсці і купіць у іх. Так поспеху ў сённяшніх рэаліях не дамагчыся. І я ўжо папярэджваў кіраўнікоў такіх прадпрыемстваў, што мы не будземназіраць за гэтым і ноймем іншых менеджараў, якія ведаюць, як гандляваць у сучасных умовах. Інструментаў тут мноства.

Ды і павучыцца ёсць у каго. Нядаўна ўдзельнікі выязнога пасяджэння Гродзенскага аблвыканкама пабывалі ў ААТ «Слоніммэбля», дзе львіная частка тавару ідзе на экспарт. Так, ёсць праблемы. Аднак калі пагоршылася сітуацыя на расійскім рынку, то павялічылі пастаўкі ў Казахстан. Пастаянна абнаўляюць, згодна з запатрабаваннямі спажыўцоў, асартымент прадукцыі, ствараюць сваю таваправодную сетку.

З РАЗЛІКАМ НА ЎРАДЖАЙ

Цяжкасці з забеспячэннем веснавых палявых работ матэрыяламі (насенне, паліва, мінеральныя ўгнаенні) былі, але яны вырашаны, паведаміў Уладзімір Краўцоў. У добрым стане выйшлі з зімы азімыя, іх гібель — невялікая, у межах прагнозу. Пастаўлена задача да 10 красавіка завяршыць сяўбу яравых збожжавых культур. І ўвогуле разлік на высокі ўраджай, які дазволіць у тым ліку добра карміць жывёлу і атрымаць добрыя вынікі па вытворчасці малака і мяса, тым самым забяспечыўшы сыравінай новыя магутнасці на шэрагу перапрацоўчых прадпрыемстваў.

За два гады нашэсця афрыканскай чумы на Гродзеншчыне страцілі каля 120 тысяч пагалоўя свіней. Але разам з тым ёсць і пазітыў — мадэрнізацыя свінагадоўчай галіны. 38 зачыненых малых ферм, дзе было праблематычна забяспечыць належны санітарны, біялагічны кантроль, заменяць сучасныя комплексы, якія павінны даць значна лепшы вынік. Неўзабаве прыватныя інвестары распачнуць будаўніцтва двух буйных комплексаў у Бераставіцкім і Слонімскіх раёнах.

Барыс ПРАКОПЧЫК

■ Новыя тэхналогіі

ДАРОГІ ДОБРЫЯ, КАЛІ ЦАЛКАМ БЯСПЕЧНЫЯ

Пра вынікі канцэпцыі бяспекі дарожнага руху ў Мінску пад назвай «Добрая дарога», а таксама планы па далейшым удасканаленні працы распавялі журналістам супрацоўнікі Дзяржаўтаінспекцыі сталіцы. Акрамя гэтага, закраналіся пытанні змены хуткаснага рэжыму на некаторых вуліцах горада і выкарыстання новых тэхналогій.

ЗМЯНЕННІ СА ЗГОДЫ ГРАМАДСТВА

Паводле слоў начальніка аддзела тэхнічных сродкаў і сістэм ДАІ ГУУС Мінгарвыканкама Дзмітрыя НАВОЯ, пераважная большасць паказчыкаў, па якіх ацэньваецца эфектыўнасць «Добрай дарогі», у 2014 годзе была на высокім узроўні. Колькасць загінулых на дарогах сталіцы працягвае зніжацца з года ў год, і гэта галоўны індыкатар правільнасці мераў, што прымаюцца Дзяржаўтаінспекцыяй. Параўнальны аналіз іншых буйных гарадоў Еўропы па названым паказчыку паказвае, што дарожная сітуацыя ў беларускай сталіцы лепшая, чым, напрыклад, у Маскве, Санкт-Пецярбургу, Кіеве, Вільнюсе, Рызе, Таліне, Рыме. Апярэджваюць нас Стакгольм, Брусель, Лондан, Амстэрдам, Варшава.

Аднак Дзмітрый Навой звярнуў увагу на праблему дзіцячай бяспекі на дарозе. Штогод у Мінску адбываецца адно-два ДТЗ з удзелам дзяцей са смяротным зыходам. «Добрая дарога» скіравана на тое, каб такіх здарэнняў не было ўвогуле. Большасць трагічных выпадкаў адбываецца праз невысокую ступень бачнасці, калі ўздоўж праезнай часткі прыпаркаваны аўтамабілі, з-за якіх нечакана з'яўляюцца дзеці, або дварах. Сярод спосабаў рашэння праблемы — выкарыстанне звужэнняў і астраўкоў бяспекі на некаторых участках дарог, а таксама ўсталяванне агароджаў не толькі на тэрыторыі школ, але і дварах жылых дамоў (выкарыстоўваецца ў Швецыі, дзе асобна вылучаюцца дзіцячая зона, зона руху і зона паркоўкі).

— Патрабаванні па раздзяленні дваровай тэрыторыі ДАІ будзе выстаўляць да праекціроўшчыкаў, — сказаў Дзмітрый Навой. — Але трэба сказаць, што ўсе дэталі прапісаць у тэхнічных кодэксах немагчыма, там надта шмат нюансаў. І ўсе змяненні адбываюцца толькі тады, калі грамадства да гэтага гатова. Менавіта яно павінна ўсведамляць, што на першым месцы — людзі, а не аўтамабілі. Трэба супольна зрабіць усё, каб ніводнае дзіця не загінула на вуліцах.

РАЗУМНЫ СВЯТЛАФОР ПРАПУСЦІЦЬ ПЕШАХОДА

Зараз у стадыі распрацоўкі знаходзіцца новая канцэпцыя «Добрая дарога» на перыяд 2016—2020 гадоў. Сярод мераў, якія будуць выкарыстоўвацца, — экспертызы бяспекі дарожнага руху ў праектах забудовы. Працягнецца стварэнне інтэлектуальнай транспартнай сістэмы Мінска. Галоўная праблема ў рэалізацыі гэтай задумы цяпер — адсутнасць інтэграцыі паміж асобнымі блокамі. Напрыклад няма ўзаемадзеяння паміж сістэмай кіравання грамадскім транспартам і святлафорамі. У ідэале праца апошніх павінна ўзаемадзейнічаць з транспартам так, што паездка на аўтобусе ці тралейбусе будзе максімальна хуткай і камфортнай. Відэаназіранне, сістэма апавяшчэння пра заторы і аварыі, сістэма кіравання парковачнай прасторай і іншыя будуць інтэграваны ў адзін механізм, які стане кіраваць дарожным рухам сталіцы.

Па словах Дзмітрыя Навоя, сёлета пачнецца і тэсціраванне пілотных зонаў з пешаходнымі датчыкамі. Яны ўжо ўсталяваны на скрыжаваннях вуліц Кіжаватава і Сярова, а таксама Платонава і Казлова. Калі пешаход выйшаў на праезную частку і не паспеў перайсці дарогу, то датчык можа падоўжыць працу зялёнага сігналу святлафора на некаторы час.

Канцэпцыя веласіпеднага руху ў сталіцы працягне развівацца. Мэта — з'яўленне ў Мінску 500 кіламетраў новых веладарожак. 50 з іх будуць магістральнымі (адасобленымі ад тратуараў), 450 — сумешчанымі. На гэты год запланавана стварэнне 100 кіламетраў веладарожак другога тыпу. З'явяцца на праезных частках і новыя «зялёныя пераходы», на якіх веласіпедыстам можна не спешвацца.

ХУТЧЭЙ — НЕ ЗАЎСЁДЫ ЛЕПШ

Пра змяненні ў хуткасным рэжыме на мінскіх дарогах распавёў намеснік начальніка ДАІ ГУУС Мінгарвыканкама Андрэй ЗЫРАНАЎ. Паводле яго слоў, павелічэнне дапушчальнай хуткасці на некаторых участках МКАД, насуперак меркаванням кіроўцаў, не прывяло да большай аварыйнасці. Такія месцы выбіраюцца невыпадкова, гэтаму папярэднічае дасканалы аналіз з боку супрацоўнікаў Дзяржаўтаінспекцыі.

Калі пешаход выйшаў на праезную частку і не паспеў перайсці дарогу, то датчык можа падоўжыць працу зялёнага сігналу святлафора на некаторы час.

Зараз разглядаецца магчымасць павышэння хуткасці на некаторых гарадскіх вуліцах, у тым ліку на МКАД, існуе шэраг перспектыўных участкаў для ўвядзення такіх змяненняў. Ужо прынята рашэнне аб павышэнні дапушчальнай хуткасці руху да 70 кіламетраў за гадзіну на двух участках вуліцы Даўгінаўскі тракт (ад МКАД да вуліцы Будслаўскай і ад паваароту на РНПЦ псіхічнага здароўя да завулка Чарвякова). Да гэтай жа лічбы вырашана падняць хуткасць і на праспекце Дзяржынскага (участак ад вуліцы Шчорса да вуліцы Голубева), аднак да ўвядзення змяненняў неабходна правесці мерапрыемствы па ўпарадкаванні дарожнага руху — тамтэйшыя жыхары часта не звяртаюць увагі на небяспеку і ігнаруюць падземныя пераходы.

ЦІ ЎРАТУЮЦЬ ДЗЯЦЕЙ СМАРТФОНЫ?

Кіраўнік Беларускай асацыяцыі экспертаў і сюрвееpаў на транспарце Юрый ВАЖНІК таксама звярнуў увагу на праблему гібелі на сталічных дарогах дзяцей. Калі дарослыя церпяць ад ДТЗ у спецыфічных кропках горада, то школьнікі трапляюць пад колы паўсюдна: у дварах, на магістральных дарогах і малых вуліцах. Адным з метадаў, які дазволіць зменшыць колькасць ДТЗ з іх удзелам, Юрый Важнік назваў нядаўна распрацаваны дадатак для смартфонаў і планшэтаў пад назвай SAFETYMETER, або БАЭС-лакатар. Яго ўжо можна бясплатна ўсталяваць на любыя прылады пад упраўленнем аперацыйнай сістэмы Android з крамы GooglePlay.

Пасля рэгістрацыі, якая адбываецца пры ўказанні нумара школы і паралелі, для карыстальніка становяцца даступнымі ўсе магчымасці дадатку. Сярод іх найважнейшае месца займае функцыя паведамлення пра небяспечныя для дзяцей сітуацыі, напрыклад манеўраванне, няправільную паркоўку, перавышэнне хуткасці кіроўцамі. Пасля адпраўкі звесткі паступаюць у агульны цэнтр з пазнакай, калі і ў якім месцы гэта адбылося. Такім чынам, з цягам часу перад спецыялістамі з'яўляецца дэталёвая карта праблемных месцаў, на якія трэба звярнуць увагу. Праект ужо тэсціруецца ў некаторых школах, а яго паўсюднае ўвядзенне запланавана на 1 верасня гэтага года.

Яраслаў ЛЫСКАВЕЦ

ВЫСОКІ ДАВЕР ЛЮДЗЕЙ ДА ЎЛАДЫ ТРЭБА ЦАНІЦЬ І АПРАЎДВАЦЬ

(Заканчэнне. Пачатак на 2-й стар.)

Неабходна актыўна рэалізоўваць сістэмныя і індывідуальныя эканамічныя і арганізацыйна-прававыя мерапрыемствы па кожным суб'екце гаспадарання.

Савет Рэспублікі як палата тэрытарыяльнага прадстаўніцтва Нацыянальнага сходу і кожны сенатар абавязаны ўдзяльнічаць у гэтай важнай справе. Уключаць у гэты працэс дэпутатаў мясцовых Саветаў.

У мэтах безумоўнага выканання патрабаванняў Прэзідэнта Рэспублікі Беларусь Аляксандра Рыгоравіча Лукашэнкі, дадзеных 16 студзеня 2015 года на сёмай пазачарговай сесіі Савета Рэспублікі, нам трэба будзе ўдасканальваць сваю работу ў рэгіёнах, эфектыўна ўзаемадзейнічаць з больш як дзевятнаццацітысячным дэпутацкім корпусам на месцах. Гэта зона адказнасці ўсіх сенатараў і персанальна Пастаяннай камісіі Савета Рэспублікі па рэгіянальнай палітыцы і мясцовым самакіраванні, якую ўзначальвае Герасімовіч Святлана Міхайлаўна.

Актыўны ўдзел членаў Савета Рэспублікі ў студзені — лютым бягучага года ў 33 сесіях абласных, раённых, гарадскіх мясцовых Саветаў, дзе разглядаліся работа са зваротамі грамадзян, а таксама сацыяльна-эканамічнае развіццё адміністрацыйных тэрыторый, сведчыць аб недастатковым уплыве мясцовых Саветаў на вырашэнне існуючых задач. У адпаведнасці з прадастаўленымі заканадаўствам паўнамоцтвамі дэпутаты павінны актыўней працаваць у працоўных калектывах, выяўляць і ўстараняць вузкія месцы, дапамагаць адміністрацыі прадпрыемстваў, быць рэальным сувязным звяном паміж уладай і народам.

Вельмі вялікі патэнцыял сканцэнтраваны ў Савеце па ўзаемадзеянні органаў мясцовага самакіравання, створаным пры Савеце Рэспублікі. Трэба будзе больш поўна і на сістэмнай аснове выкарыстоўваць гэтыя магчымасці. Гэта своеасаблівая школа для Савета і дэпутатаў. Напрыклад, пры разглядзе ў лютым 2015 года пытанняў рэалізацыі асноўных напрамкаў дзяржаўнай маладзёжнай палітыкі стала магчымым выявіць для далейшага выкарыстання новыя формы работы, мы пачулі шмат новага і цікавага ад моладзі, чым чарговы раз было пацверджана, што ў нас цудоўная моладзь — разумная, адказная, сур'ёзна працуючая на перспектыву.

Сумесна з БРСМ прыняты рашэнні аб курыраванні Саветам Рэспублікі работы маладых людзей у сферы інфармацыйна-камунікацыйных тэхналогій, садзейнічанні гэтаму інавацыйнаму віду дзейнасці, якім захоплена моладзь. Гэта не разавая акцыя. Выбудоўваецца комплекс мер: стварэнне і работа бізнес-інкубатараў, падбор і падрыхтоўка кадраў, інавацыйных праектаў, дапамога маладым людзям, якія пачынаюць сваю справу, у стварэнні IT-кампаній.

Каардынацыя гэтых работ у Савеце Рэспублікі ўскладаецца на старшыню і Пастаянную камісію Савета Рэспублікі па адукацыі, навуцы, культуры і сацыяльным развіцці на чале з яе старшынёй Мікалаем Уладзіміравічам Казараўцом.

Паважаныя члены Савета Рэспублікі!

У міжсесіённы перыяд прадаўжалася работа са зваротамі грамадзян і юрыдычных асоб. Члены Савета Рэспублікі правялі ў рэгіёнах больш за 180 асабістых прыёмаў грамадзян і прадстаўнікоў юрыдычных асоб, у ходзе якіх прынята каля 600 наведвальнікаў. Членамі Савета Рэспублікі разгледжана 1900 зваротаў.

Праведзены аналіз паказвае, што назіраецца добрая тэндэнцыя да штогадовага зніжэння колькасці зваротаў, што паступаюць у Савет Рэспублікі па пытаннях адносна кампетэнцыі мясцовых органаў улады. Безумоўна, гэта вынік прыняцця на месцах мэтанакіраваных мер па вырашэнні сацыяльна значных пытанняў, растлумачальнай работы прадстаўнікоў улады і своечасовага рэагавання на звароты грамадзян.

Але праблемнымі па-ранейшаму застаюцца пытанні паляпшэння жыллёвых умоў, будаўніцтва, прыватызацыі жылля, рамонту і эксплуатацыі жыллёвага фонду, стварэння інжынернай інфраструктуры ў раёнах індывідуальнай жылой забудовы.

Упершыню — і на гэта прашу звярнуць асаблівую ўвагу ў рабоце — за апошнія некалькі гадоў у Савет Рэспублікі на «гарачую лінію» паступілі скаргі аб парушэнні тэрмінаў выплаты заработнай платы.

Хачу адзначыць, што дзеючая сістэма работы са зваротамі грамадзян не мае патрэбы ў кардынальнай ломцы. Аднак гэта не азначае, што няма неабходнасці ў яе далейшым удасканаленні зыходзячы з новых умоў і рэалій жыцця. Таму Указ Прэзідэнта краіны ад 23 сакавіка 2015 года №135, які датычыцца мер па далейшай дэбюракратызацыі дзяржаўнага апарату, вельмі актуальны, і дэпутацкі корпус пачаў яго рэалізацыю.

Людзі звяртаюцца да ўлады па злабадзённых жыццёвых пытаннях — значыць, давяраюць, і гэты высокі давер трэба цаніць і апраўдваць.

У міжсесіённы перыяд члены Савета Рэспублікі актыўна супрацоўнічалі са сродкамі масавай інфармацыі. У перыядычных друкаваных выданнях сенатарамі апублікавана 150 матэрыялаў, больш за 20 інтэрв'ю дадзены электронным сродкам масавай інфармацыі аб заканадаўчай і міжнароднай дзейнасці Савета Рэспублікі, узаемадзеянні з органамі мясцовага самакіравання, рабоце парламентарыяў са зваротамі грамадзян, а таксама аб сустрэчах з насельніцтвам. Гэта важны напрамак дзейнасці ў нашай рабоце. Дзякуючы СМІ ў кожнага з нас ёсць магчымасць аператыўна, даступна і шырока растлумачваць грамадзянам сутнасць прымаемых законаў і рашэнняў, а таксама інфармаваць насельніцтва аб унутранай і знешняй палітыцы Рэспублікі Беларусь.

З улікам Указа Прэзідэнта Рэспублікі Беларусь ад 13 лютага 2015 года №55 «Аб зацвярджэнні плана падрыхтоўкі законапраектаў на 2015 год» пад кіраўніцтвам намесніка старшыні Савета Рэспублікі Анатоля Максімавіча Русецкага сфарміраваны і ва ўстаноўленым парадку зацверджаны План работы над законапраектамі ў Савеце Рэспублікі на першае паўгоддзе 2015 года.

Усяго ў рабоце 65 законапраектаў і два дэкрэты Прэзідэнта Рэспублікі Беларусь. У сферы дзейнасці Пастаяннай камісіі Савета Рэспублікі па заканадаўстве і дзяржаўным будаўніцтве 17 законапраектаў, Пастаяннай камісіі па эканоміцы, бюджэце і фінансах — 4, Пастаяннай камісіі па адукацыі, навуцы, культуры і сацыяльным развіцці — 9, Пастаяннай камісіі па рэгіянальнай палітыцы і мясцовым самакіраванні — 8 і Пастаяннай камісіі па міжнародных справах і нацыянальнай бяспецы — 27 законапраектаў.

Як бачыце, наперадзе вялікая і вельмі адказная работа і членаў Савета Рэспублікі, і Сакратарыята Савета Рэспублікі, які з сакавіка 2015 года са згоды Прэзідэнта Рэспублікі Беларусь узначальвае Аляксандр Іванавіч Слабадчук.

Хачу з задавальненнем адзначыць, паважаныя члены Савета Рэспублікі, што законапраектная дзейнасць ажыццяўляецца ў цесным кантакце і на належным узроўні ўзаемаразумення з Палатай прадстаўнікоў Нацыянальнага сходу Рэспублікі Беларусь. Ідзе сумесная зладжаная і канструктыўная работа профільных камісій, праводзяцца тэматычныя семінары, круглыя сталы, канферэнцыі. Прынцыповыя пытанні разглядаюцца асабіста кіраўнікамі палат Нацыянальнага сходу Рэспублікі Беларусь.

Актыўны міжсесіённы перыяд, мерапрыемствы з удзелам дэпутатаў мясцовых Саветаў, БРСМ, урада, работа ў працоўных калектывах, што я часткова адзначыў у сваім выступленні, несумненна, узбагацілі нас, актуалізавала і ўдакладніла задачы і будзе садзейнічаць эфектыўнай заканатворчай дзейнасці Савета Рэспублікі.

Паважаныя калегі!

З 1 студзеня 2015 года эканоміка Рэспублікі Беларусь працуе ва ўмовах Еўразійскага эканамічнага саюза.

Чаканні ад ЕАЭС вялікія. Гэта зразумела: узрастаючая эканамічная глабалізацыя прымушае дзяржавы ствараць аднастайныя правілы рэгулявання эканамічных адносін, што забяспечваюць свабоднае перамяшчэнне тавараў, паслуг, капіталу і рабочай сілы. Знешнія пагрозы таксама актывізуюць працэсы глыбокай інтэграцыі.

У сувязі з гэтым усё больш важнае значэнне набывае пытанне ўніфікацыі заканадаўства — у многім гэта наш участак работы. Але ў Еўразійскім эканамічным саюзе парламенцкае вымярэнне адсутнічае. Хоць гэта зусім не азначае, што Савет Рэспублікі павінен стаяць убаку і не займацца прывядзеннем нацыянальнага заканадаўства ў адпаведнасць з нормамі Дагавора аб ЕАЭС, гарманізацыяй і ўніфікацыяй беларускіх нарматыўных прававых актаў з заканадаўствам краін — удзельніц дагавора.

У нашых умовах адзіным спосабам аператыўнага стварэння ўніфікаваных норм з'яўляецца цеснае супрацоўніцтва дзяржаў, у тым ліку іх парламентаў.

Гэтыя задачы трэба будзе актыўна вырашаць Пастаяннай камісіі Савета Рэспублікі па заканадаўстве і дзяржаўным будаўніцтве. З яе старшынёй Ліліяй Францаўнай Мароз мы не раз абмяркоўвалі магчымыя варыянты і механізмы.

У час майго афіцыйнага візіту ў Савет Федэрацыі Федэральнага Сходу Расійскай Федэрацыі 18-19 лютага 2015 года гэтыя пытанні былі прыярытэтнымі ў перагаворах з Валянцінай Іванаўнай Мацвіенка — старшынёй Савета Федэрацыі, Сяргеем Яўгенавічам Нарышкіным — старшынёй Дзяржаўнай Думы, Сяргеем Віктаравічам Лаўровым — міністрам замежных спраў Расійскай Федэрацыі.

І я хачу далажыць гэтай сесіі, што ёсць поўнае разуменне важнасці ўніфікацыі, гэта значыць устанаўлення ідэнтычных механізмаў прававога рэгулявання ў асобных сферах, і гарманізацыі заканадаўства — збліжэння заканадаўства дзяржаў-членаў, накіраванага на ўстанаўленне падобнага (супастаўнага) нарматыўнага прававога рэгулявання.

Адкрытае абмеркаванне мною ў лютым і сакавіку бягучага года гэтых пытанняў, тэрмінаў і глыбіні інтэграцыі са старшынёй урада Расійскай Федэрацыі Дзмітрыем Анатольевічам Мядзведзевым, намеснікам старшыні ўрада Расійскай Федэрацыі Аркадзем Уладзіміравічам Дварковічам пацвердзіла актуальнасць гэтай тэматыкі.

Бо калі кіравацца Дагаворам аб Еўразійскім эканамічным саюзе, то да 2016 года мы фактычна будзем мець толькі агульны рынак лякарстваў і медыцынскіх вырабаў, а таксама вырашэнне некаторых пытанняў рэгулявання і адміністравання асобных праваадносін. Што датычыцца іншых сфер, то да 2020 года можна разлічваць, па вялікім рахунку, на агульны энергетычны рынак і толькі да 2025 года — на агульны рынак газу, нафты і нафтапрадуктаў.

Шмат застаецца нявызначанасці па фарміраванні рынку паслуг, валютных адносін. Таму пытанні стварэння агульнага рынку без выключэнняў і абмежаванняў, як таго патрабуе наш Прэзідэнт, паважаны Аляксандр Рыгоравіч Лукашэнка, павінны вырашацца хутчэй, больш арганізавана, на заканадаўчым узроўні павінны здымацца бар'еры ва ўзаемным гандлі. Сёння ў сферы гандлёва-эканамічных адносін такіх бар'ераў 422. Дагаворам аб ЕАЭС здымаецца толькі 71. Астатнія, лічу, павінны ўстараняцца актыўней, а не на працягу ўсяго дзесяцігадовага пераходнага перыяду.

Прыведзеныя даныя сведчаць, наколькі сур'ёзна разышліся нашы заканадаўствы. У тым ліку і па гэтых прычынах узаемны тавараабарот Беларусі, Расіі і Казахстана ў 2013 годзе знізіўся на 5 працэнтаў, а ў 2014 годзе — яшчэ на 11 працэнтаў.

Савет Рэспублікі звярнуўся з канкрэтнымі прапановамі па ўдасканаленні заканадаўства ва ўрад, праінфармаваў Палату прадстаўнікоў. Разлічваем на іх канструктыўны разгляд у першую чаргу Мінюстам, Мінэканомікі і МЗС.

Краінам — удзельніцам Дагавора аб ЕАЭС трэба дамовіцца аб механізме прыняцця нацыянальных законапраектаў, каб яны не былі дыскрымінацыйнымі ў адносінах да партнёраў па ЕАЭС. Актыўна ў гэтым напрамку павінна працаваць Пастаянная камісія Савета Рэспублікі па эканоміцы, бюджэце і фінансах пад кіраўніцтвам яе старшыні Уладзіміра Іванавіча Панцюхова.

Ключавую ролю ў рэалізацыі палажэнняў дагавора адыгрывае Еўразійская эканамічная камісія, з якой трэба выбудоўваць зразумелую сістэму работы па гэтых пытаннях. Асабліва па прамысловай палітыцы, што важна для Беларусі як краіны з высокай, 26-29 працэнтаў, удзельнай вагой апрацоўчай прамысловасці ў эканоміцы па дабаўленай вартасці. У той жа час у дагаворы гэты від дзейнасці мае самую слабую ступень інтэграцыі. Так і запісана: дзяржавы-члены самастойна распрацоўваюць і рэалізуюць нацыянальныя прамысловыя палітыкі. Неабходны канкрэтныя дзеянні, аж да распрацоўкі і падпісання асобнага дагавора. Для Рэспублікі Беларусь адзіная прамысловая палітыка, маштабная прамысловая кааперацыя ў ЕАЭС — гэта прыярытэт з прыярытэтаў.

З членам Калегіі Еўразійскай эканамічнай камісіі Сяргеем Сяргеевічам Сідорскім, які вядзе пытанні прамысловасці, я ў пастаянным кантакце, цяпер ім падрыхтаваны Асноўныя напрамкі прамысловага супрацоўніцтва ў рамках Еўразійскага эканамічнага саюза, якія пачалі абмяркоўвацца ў зацікаўленых дзяржорганах бакоў. Уяўляецца, што нашы прамысловыя міністэрствы, канцэрны ды і кіраўнікі профільных арганізацый недастаткова актыўныя ў пашырэнні прамкааперацыі, чакаюць, што нехта за іх будзе вырашаць іх задачы.

Такі падрабязны даклад у часткі, што датычыцца ЕАЭС, зроблены таму, што ў адзінай эканамічнай прасторы Расіі, Казахстана і Беларусі сканцэнтраваны нашы стратэгічныя эканамічныя інтарэсы.

Так, трэба больш актыўна працаваць з краінамі Захаду, Паўднёва-Усходняй Азіі, але асноўныя нашы рынкі — ЕАЭС. Нам, парламентарыям, неабходна актыўна працаваць над рэалізацыяй закона аб ратыфікацыі Дагавора аб ЕАЭС. У бліжэйшы час трэба ўнесці і прыняць змяненні ў 9 кодэксаў і законаў. Акрамя таго, змяненні закрануць 5 указаў, 14 пастаноў урада і шэрагу іншых дакументаў.

Безумоўна, вызначальную ролю ў Еўразійскім супольніцтве адыгрывае Расійская Федэрацыя як краіна з самай вялікая эканомікай.

З Расіяй у нас трывалыя і правераныя часам адносіны. Сёння мы адзначаем ужо 19-ы раз Дзень яднання народаў Беларусі і Расіі. У гэтым святочным сімвале і эканоміка, і братэрскія, партнёрскія адносіны людзей.

Паважаныя члены Савета Рэспублікі!

Міжнародная дзейнасць Савета Рэспублікі не абмяжоўваецца работай толькі з блізкім замежжам.

Шырокая праграма дзелавых міжнародных кантактаў і сувязяў Савета Рэспублікі арганічна ўпісана ў агульную канцэпцыю знешнепалітычнага курсу нашай краіны. Дасягнуты дамоўленасці і прыняты рашэнні па шэрагу прынцыповых пытанняў беларуска-туркменскага супрацоўніцтва ў час майго візіту ў Ашхабад у сакавіку 2015 года. Прэзідэнт Туркменістана Г.М. Бердымухамедаў адзначыў высокі ўзровень нашых двухбаковых адносін і добрыя тэндэнцыі іх развіцця на перспектыву. Адкрыты і добразычлівы абмен меркаваннямі адбыўся ў Меджлісе Туркменістана з яго старшынёй А.Т. Нурбердыевай. Створана парламенцкая група па супрацоўніцтве з беларускімі калегамі. Новыя магчымасці для ўмацавання адносін з арабскімі краінамі прадставілі візіты парламентарыяў Султаната Аман, МЗС Ірана, праяўлены ўзаемны інтарэс бакоў да пошуку шляхоў актывізацыі супрацоўніцтва ПАСЕ і парламента Беларусі.

Дакладчык ПАСЕ па Беларусі спадар Андрэа Рыгоні, з якім у нас адбыўся шчыры дыялог, вобразна заявіў, што ён не будзе перапісваць старыя даклады і з разуменнем ставіцца да выбару Беларусі. Абмеркаваны актуальныя, у асноўным эканамічнага характару, пытанні супрацоўніцтва і дасягнуты дамоўленасці з кіраўнікамі дыпмісій Кітая, Індыі, Германіі.

Згодна з пастановай урада Рэспублікі Беларусь, на старшыню Савета Рэспублікі і намесніка старшыні Савета Рэспублікі ўскладзена курыраванне знешнеэканамічнай дзейнасці з Індыяй, Непалам, Бангладэш і Шры-Ланкой. У Пастаяннай камісіі Савета Рэспублікі па міжнародных справах і нацыянальнай бяспецы, якую ўзначальвае Уладзімір Лявонавіч Сянько, наперадзе вялізны аб'ём работы па названых мною пытаннях, актывізацыі міжнароднай дзейнасці, у тым ліку знешнеэканамічнай, з краінамі як блізкага замежжа, так і далёкай дугі.

Паважаныя таварышы!

Крыху больш як месяц аддзяляе нас ад слаўнай гадавіны Вялікай Перамогі. 70 гадоў мы жывём у мірнай краіне. Беды і нягоды простых людзей, якія адбываюцца ў нашых суседзяў, даюць магчымасць нам па-іншаму цаніць мір і стабільнасць. Мы ўдзячныя тым, хто са зброяй у руках перамог фашызм. Удзячныя тым, хто з попелу адрадзіў беларускія гарады і вёскі, фарміраваў пасляваенную эканоміку. Бясцэнная заслуга Прэзідэнта Рэспублікі Беларусь, паважанага Аляксандра Рыгоравіча Лукашэнкі, які стварыў сучасную Беларусь — краіну, якая адбылася як суверэнная еўрапейская дзяржава — дзяржава, якую ведаюць у свеце.

Людзі высока цэняць пазітыўнае развіццё краіны, рост свайго дабрабыту, бачаць, што асноўныя цяжкасці выкліканы знешнімі фактарамі, адабраюць палітыку кіраўніка нашай дзяржавы.

ДАВЕР І ПАЛЯПШЭННЕ

«Людзі звяртаюцца да ўлады па актуальных жыццёвых пытаннях. Значыць даваяраюць. І гэты высокі давер трэба цаніць і апраўдваць», — заявіў старшыня Савета Рэспублікі Нацыянальнага сходу Міхаіл Мясніковіч падчас адкрыцця дзявятай сесіі пятага склікання.

Спікер верхняй палаты беларускага парламента звярнуўся да сенатараў з уступным словам, у якім акрэсліў асноўныя напрамкі дзейнасці Савета. Гэта актывізацыя працы мясцовых Саветаў дэпутатаў, гармонізацыя заканадаўства ў межах ЕАЭС, падтрымка моладзі, развіццё міжнароднага супрацоўніцтва.

Асобна Міхаіл Мясніковіч звярнуў увагу на працу парламентарыяў са зваротамі грамадзян. На яго думку, існуючая сістэма не патрабуе кардынальных зменаў, але ўсё адно неабходна яе далейшае паляпшэнне. І гэта вынікае з новых умоў і рэалій жыцця: «Таму ўказ ад 23 сакавіка 2015 года №135, які датычыцца мер па далейшай дэбюракратызацыі дзяржаўнага апарату, вельмі актуальны і дэпутацкі корпус прыступіў да яго рэалізацыі».

Старшыня Савета Рэспублікі падкрэсліў, што кольказсць зваротаў аб пытаннях па кампетэнцыі мясцовых улад штогод змяншаецца. І гэта вынік працы «па вырашэнні сацыяльна значных пытанняў, растлумачальнай працы прадстаўнікоў улады і своечасовага рэагавання на звароты грамадзян».

Акрамя таго, на адкрыцці сесіі кіраўнікоў Брэсцкага, Магілёўскага і Віцебскага аблвыканкамаў — Анатоля Ліса, Уладзіміра Даманеўскага, Мікалая Шарстнёва адпаведна — выбралі членамі ў пастаянныя камісіі Савета Рэспублікі і ў Міжпарламенцкі саюз.

Вераніка ПУСТАВІТ.

БЯСПЕКА НА ПРАДПРЫЕМСТВЕ — ЗАДАЧА КІРАЎНІКА

Дэпутаты прынялі закон «Аб прамысловай бяспецы»

У першы дзень вясновай сесіі дэпутаты Палаты прадстаўнікоў прынялі 16 законапраектаў, што закранаюць розныя сферы жыцця грамадства: ад прыняцця грамадзянства, міжнароднага супрацоўніцтва да аховы прыроды і горадабудаўніцтва.

Праект закона «Аб прамысловай бяспецы» прадставіла **Вольга ПАЛІТЫКА, член Пастаяннай камісіі Палаты прадстаўнікоў па прамысловасці, паліўна-энергетычным комплексе, транспарце і сувязі.** Па яе словах, сістэма прамысловай бяспекі ў нашай краіне функцыянуе даўно і якасна.

Галоўнае новаўвядзенне, па словах парламентарыя, заключаецца ў тым, што любы небяспечны прамысловы аб'ект яшчэ да пачатку эксплуатацыі будзе ўключацца ў дзяржаўны рэестр небяспечных прамысловых аб'ектаў і выключыцца з яго толькі пасля выводу з эксплуатацыі.

— За час свайго існавання аб'ект можа мяняць уласнікаў, рэканструявацца і мадэрнізавацца, але з рэестра ён не прападзе, а значыць, не знікне з-над увагі наглядных органаў, — патлумачыла Вольга Палітыка.

Што да патэнцыяльна небяспечных аб'ектаў, то з імі большая частка жыхароў нашай краіны сутыкаецца рэгулярна.

— Гэта ліфты, розныя атракцыёны, эскалатары. Праект закона замацоўвае абавязкі, хто і за што адказвае ў працэсе эксплуатацыі гэтых аб'ектаў. Напрыклад, што да ліфтаў, то, на жаль, наша ліфтавая гаспадарка знасілася і значную іх частку неабходна замяніць. Калі не памыляюся, каля 13 тысяч ліфтаў па краіне выпрацавалі свой рэсурс. Як мы з вамі разумеем, сродкаў, каб замяніць іх усе ў адзін момант, няма. Таму ставіцца задача, каб сістэма дазваляла выключыць магчымасць аварыі на патэнцыяльна небяспечных аб'ектах.

Вольга Палітыка звярнулася да статыстыкі МНС, згодна з якой знос абсталявання — адна з асноўных прычын аварый на прамысловасці.

— Хачу звярнуць увагу: закон замацоўвае, што менавіта ўласнік небяспечнага вытворчага аб'екта павінен забяспечыць наяўнасць усёй суправаджальнай дакументацыі на абсталяванне, тэхнічныя прылады, — падкрэсліла дэпутат. — Таму, набываючы нейкае абсталяванне, якое было ва ўжыванні, неабходна абавязкова забяспечыць наяўнасць пашпартоў, правіл эксплуатацыі. За гэта будзе адказваць менавіта ўласнік небяспечнага прамысловага аб'екта.

Дэпутаты прагаласавалі за прыняцце ў першым чытанні праекта закона «Аб прамысловай палітыцы».

Ігар ШУНЕВІЧ, міністр унутраных спраў нашай краіны, прадстаўляючы змяненні і дапаўненні ў закон «Аб грамадзянстве Рэспублікі Беларусь», расказаў, якія патрабаванні будуць да людзей, якія хочуць атрымаць беларускае грамадзянства.

— Трэба будзе пражыць у краіне сем гадоў бесперапынна перад тым, як падаць заяву на грамадзянства Беларусі. Гэтае змяненне будзе спрыяць інтэграцыі ў наша грамадства асоб, якія набываюць беларускае грамадзянства.

Па інфармацыі міністра ўнутраных спраў, указы Прэзідэнта, якія тычацца набыцця або страты грамадзянства Беларусі, сведчаць: штоквартальна наша грамадзянства набывае больш людзей, чым страчвае. Як правіла, беларускае грамадзянства хочуць атрымаць прыезджыя з постсавецкіх краін. У апошні час значную частку ахвотных атрымаць грамадзянства складаюць украінцы. Папраўкі ў гэты законапраект былі прыняты дэпутатамі ў першым чытанні.

У першым чытанні ўчора таксама прынялі змяненні і дапаўненні ў законы «Аб парадку і ўмовах утрымання асоб пад вартай», «Аб асабліва ахоўваемых прыродных тэрыторыях», у некаторыя кодэксы.

Надзея ЮШКЕВІЧ.

ЗНІЖКІ НА АДПАЧЫНАК І ЮРЫДЫЧНАЯ ПАДТРЫМКА

гарантуюцца ўдзельнікам прафсаюзнага руху

Яшчэ ў снежні мінулага года Прэзідэнт Беларусі Аляксандр Лукашэнка падчас сустрэчы са старшынёй ФПБ Міхаілам Ордам адзначыў, што трэба больш актыўна заняцца фарміраваннем прафсаюзных арганізацый у прыватным сектары. «Калі на дзяржаўных прадпрыемствах мы сфакусіравалі нашу ўвагу, то ў камерцыйных кампаніях часта з'яўляюцца праблемы і людзі маюць патрэбу ў падтрымцы і абароне», — адзначыў беларускі лідар. Толькі за 2014 год у рэальным сектары эканомікі былі створаны дзясяткі першасных арганізацый, што аб'ядналі каля трох тысяч работнікаў. Учора да прафсаюзнага руху далучыўся і 32-тысячны калектыў найбуйнейшай гандлёвай сеткі «Еўраопт».

Для 4 мільёнаў беларусаў, што ўваходзяць у Федэрацыю прафсаюзаў, сёння дзейнічаюць дадатковыя правы і гарантыі. Арганізацыя праводзіць тэхнічныя інспекцыі працы, падчас якіх ліквідуюцца парушэнні заканадаўства і звяртаецца ўвага на праблемы бяспекі. Пры няшчасных выпадках на вытворчасці і прафесійных захворваннях работнікам кампенсуюць шкоду, што была нанесена іх здароўю. Калі супрацоўнік у цяжкіх жыццёвых абставінах, ён можа разлічваць на матэрыяльную падтрымку. Аказваецца таксама бясплатная юрыдычная дапамога па пытаннях заключэння кантракта, звальнення, заробатнай платы.

— У мінулым годзе мы правялі 400 кансультацый і разгледзелі больш за сотню пісьмовых зваротаў, — паведаміла **старшыня рэспубліканскага камітэта Беларускага прафсаюза работнікаў гандлю Аксана ГЕРАШЧАНКА.** — Дапамаглі вярнуць супрацоўнікам каля 200 незаконна нявыплачаных мільёнаў.

Федэрацыя вырашае пытанні занятасці, забеспячэння жыллём і якасным медыцынскім абслугоўваннем, арганізацыі адпачынку. Члены прафсаюзаў і іх родныя могуць атрымаць пуцёўкі на аздараўленне ў 13 санаторыях з 25-працэнтнай зніжкай. Цікавыя экскурсіі і экалагічныя маршруты арганізоўвае прафсаюзны тураператар «Беларустурыст».

У адносінах да маладых работнікаў дзейнічае палажэнне аб наставіцтве, калі за менш вопытным чалавекам замацоўваюць высокакваліфікаванага спецыяліста.

Наталля ЛУБНЕЎСКАЯ.

ЛІСТЫ — ПЕРАМОЖЦАМ

Гісторыка-патрыятычная акцыя «МЫ — нашчадкі Перамогі!», прысвечаная 70-годдзю Перамогі ў Вялікай Айчыннай вайне, стартавала ў 25 гарадах-героях і гарадах воінскай славы Расіі і Беларусі.

У красавіку ў рамках адкрытага ўрока па гісторыі школьнікі, якія пражываюць у гарадах правядзення акцыі, адказваюць на 10 пытанняў віктарыны «Лісты героям ПЕРАМОГІ» і напішуць эсэ ў форме ліста-звароту да пераможцаў.

Героя, якому будзе адрасавана эсэ, удзельнікі выбіраюць самастойна: гэта могуць быць як бабулі і дзядулі, так і вядомыя гістарычныя асобы або зборны вобраз воіна-вызваліцеля.

Найлепшыя лісты-эсэ 500 школьнікаў прывязуць з сабой у Маскву на ўрачыстую лінейку Памяці, што адбудзецца 9 мая ў Цэнтральным музеі Вялікай Айчыннай вайны на Паклоннай гары.

Надзея НІКАЛАЕВА.

ГАЛОЎНЫЯ АРЫЕНЦІРЫ — АБАРОНА НАЦЫЯНАЛЬНЫХ ІНТАРЭСАЎ, ЗАБЕСПЯЧЭННЕ САЦЫЯЛЬНАЙ СТАБІЛЬНАСЦІ

(Заканчэнне. Пачатак на 2-й стар.)

Вырашэнне пытанняў эканамічнага блока — для нас несумненны прыярытэт. Мы павінны забяспечыць роўнасць умоў для прадпрыемстваў усіх форм уласнасці, стымуляваць прадпрыемствы да выпуску прадукцыі, запатрабаванай як на ўнутраным, так і на знешніх рынках. Асаблівую ўвагу трэба ўдзяляць істотнаму зніжэнню выдаткаў вытворчасці і павышэнню прадукцыйнасці працы. Без гэтага нам будзе складана рухацца наперад і канкураваць на сусветных рынках.

Адначасова з удасканаленнем нацыянальнага заканадаўства неабходна развіваць дагаворна-прававую базу Рэспублікі Беларусь.

Адзначу, што толькі па лініі Еўразійскага эканамічнага саюза да канца года плануецца падпісаць больш як сто міжнародных дакументаў, многія з якіх нам трэба будзе ратыфікаваць у гэтай зале. Акрамя таго, у адпаведнасці з Дагаворам аб ЕАЭС спатрэбіцца карэкціроўка больш як 40 законаў. Задача дэпутацкага корпуса — максімальна садзейнічаць устараненню выключэнняў і абмежаванняў ва ўзаемным гандлі, у тым ліку праз уніфікацыю заканадаўства.

Менавіта ў такім рэчышчы на бягучай сесіі будуць разгледжаны законапраекты, нацэленыя на пашырэнне магчымасцяў біржавога гандлю, узмацненне кантролю якасці і бяспекі прадукцыі. Прадоўжыцца работа па ўдасканаленні заканадаўства аб гаспадарчых таварыствах, рэгуляванні дзейнасці аграпрамысловага комплексу, будаўніцтва, энергетыкі, лясной гаспадаркі.

У цэнтры ўвагі на сесіі будзе і экалагічная праблематыка. Якасць жыцця людзей вызначаецца не толькі матэрыяльнымі фактарамі, але і станам навакольнага асяроддзя. Таму трэба клапаціцца аб захаванні таго нацыянальнага багацця, якое мы маем, думаць аб тым, што мы пакінем сваім нашчадкам. У гэтых мэтах плануецца прыняцце шэрагу законапраектаў, якія пашыраюць удзел грамадскасці ў прыняцці экалагічна значных рашэнняў і ўдасканальваюць парадак абыходжання з адходамі і кантроль за дзейнасцю небяспечных вытворчасцяў.

Важкі пакет дакументаў падрыхтаваны ў сферы забеспячэння нацыянальнай бяспекі і правапарадку. Асноўны акцэнт будзе зроблены на барацьбе з карупцыяй, якая падрывае аўтарытэт улады і перашкаджае нармальнаму функцыянаванню эканомікі. Дзяржава праводзіць паслядоўную палітыку па ўзмацненні адказнасці за карупцыйныя злачынствы, устараненні прычын, якія выклікаюць карупцыю. Прыняцце такога законапраекта — чарговы крок у гэтым напрамку. Па ініцыятыве Прэзідэнта Рэспублікі Беларусь дакумент прайшоў шырокае грамадскае абмеркаванне, у якім самы актыўны ўдзел прынялі дэпутаты Палаты прадстаўнікоў.

Адметнай рысай палітыкі беларускай дзяржавы з'яўляецца яе сацыяльная накіраванасць. Органамі дзяржаўнай улады ў гэтым напрамку зроблена ўжо нямала. У ходзе сесіі дэпутацкі корпус прадоўжыць работу па вырашэнні такіх хвалюючых грамадзян пытанняў, як пенсійнае забеспячэнне, сацыяльнае страхаванне, ахова здароўя. Асаблівая ўвага будзе ўдзелена пытанням занятасці насельніцтва, праходжання альтэрнатыўнай службы, працоўнай міграцыі. Нязменным застаецца курс на выкананне сацыяльных абавязацельстваў дзяржавы ў адносінах да пенсіянераў, інвалідаў, шматдзетных сем'яў, маламаёмных грамадзян.

Паважаныя дэпутаты!

Насычанай абяцае быць і праграма нашай міжнароднай дзейнасці. Асноўныя намаганні ў двухбаковым супрацоўніцтве будуць сканцэнтраваны на пашырэнні інтарэсаў Беларусі ў гандлёва-эканамічнай, інвестыцыйнай і іншых галінах.

Найважнейшымі напрамкамі для нас застаюцца еўразійская інтэграцыя і ўзаемадзеянне ў рамках Саюзнай дзяржавы. Карыстаючыся выпадкам, хацеў бы павіншаваць усіх прысутных з Днём яднання народаў Беларусі і Расіі. Дзевятнаццаць гадоў таму кіраўнікі нашых дзяржаў паклалі пачатак працэсу інтэграцыі, адкрылі перспектывы збліжэння двух брацкіх народаў. І сёння гэты праект працуе на карысць грамадзян Беларусі і Расіі. Вопыт Саюзнай дзяржавы быў запатрабаваны і пры стварэнні Мытнага саюза, Адзінай эканамічнай прасторы, а пасля і Еўразійскага эканамічнага саюза.

Пытанні саюзнага будаўніцтва не страчваюць сваёй актуальнасці. У чэрвені ў горадзе Гродне запланавана правядзенне 48-й сесіі Парламенцкага сходу Саюза Беларусі і Расіі.

У краінах Садружнасці Незалежных Дзяржаў гэты год праходзіць пад знакам 70-годдзя Перамогі ў Вялікай Айчыннай вайне. У бліжэйшы час у горадзе Санкт-Пецярбургу пройдуць мерапрыемствы Міжпарламенцкай асамблеі СНД і Парламенцкай асамблеі АДКБ. Да іх правядзення прымеркавана завяршэнне акцыі «Эстафета памяці», якая стартавала ў сталіцы Беларусі горадзе-героі Мінску.

Мэта акцыі — пакланіцца бессмяротнаму подзвігу, пацвердзіць адданасць агульным духоўным каштоўнасцям. Яна павінна нагадаць усёй міжнароднай супольнасці аб той небяспецы, якую нясе чалавецтву забыццё ўрокаў Другой сусветнай вайны.

Беларусам не трэба тлумачыць каштоўнасць мірнага жыцця — вельмі дорага мы за яго заплацілі. Таму непрыманне сілавых метадаў і гатоўнасць садзейнічаць мірнаму вырашэнню міжнародных праблем з'яўляюцца галоўнымі прынцыпамі нашай знешняй палітыкі.

Намаганні Прэзідэнта краіны па мірным урэгуляванні сітуацыі на паўднёвым усходзе Украіны, паслядоўная пазіцыя Рэспублікі Беларусь па важнейшых пытаннях міжнароднага жыцця знаходзяць пазітыўны водгук у міжнароднай супольнасці. Гэта садзейнічае развіццю кантактаў з Парламенцкай асамблеяй Савета Еўропы. І мы прадоўжым работу па наладжванні дыялогу і выбудоўванні ўзаемавыгадных адносін з нашымі заходнімі калегамі.

Нягледзячы на насычаны графік заканадаўчай і міжнароднай дзейнасці, у перыяд сесіі неабходна павысіць актыўнасць работы дэпутатаў у выбарчых акругах. Напярэдадні найважнейшай грамадска-палітычнай падзеі — прэзідэнцкіх выбараў — вельмі важна знайсці новыя формы работы з насельніцтвам, адчуць дынаміку настрояў у грамадстве. Сацыяльная стабільнасць у многім залежыць ад нашай ініцыятыўнасці, здольнасці эфектыўна ўзаемадзейнічаць з мясцовымі органамі ўлады ў вырашэнні канкрэтных праблем насельніцтва, умення весці адкрыты дыялог з людзьмі. У гэтым сутнасць Дырэктывы кіраўніка дзяржавы аб мерах па далейшай дэбюракратызацыі дзяржаўнага апарату.

Паважаныя калегі!

Галоўнай падзеяй сесіі стане зварот Прэзідэнта Рэспублікі Беларусь А.Р. Лукашэнкі з Пасланнем да беларускага народа і парламента, у якім будуць акрэслены прыярытэты ўнутранай і знешняй палітыкі.

Упэўнены, парламентарыі прыкладуць максімум намаганняў для паспяховага вырашэння пастаўленых задач у імя працвітання беларускага народа і дзяржавы.

Центр Промышленной Оценки
• Организация аукционов
• Оценка всех видов имущества

ИЗВЕЩЕНИЕ О ПРОВЕДЕНИИ АУКЦИОНА

ЗАО «Центр промышленной оценки» (организатор аукциона) по поручению ОАО «МПОВТ» (продавец)
ПРОВОДИТ ПОВТОРНЫЙ ОТКРЫТЫЙ АУКЦИОН ПО ПРОДАЖЕ НЕДВИЖИМОГО ИМУЩЕСТВА В СОСТАВЕ:

Лот № 1
МНОГОФУНКЦИОНАЛЬНЫЙ КОМПЛЕКС, расположенный по адресу: г. Минск, ул. Домбровская, 10, в составе:
Гараж с административно-бытовыми помещениями, общ. пл. 2 523 кв.м, инв. № 500/С-62124, 1983 г.п. (в т.ч. дворовые сооружения: проезд с бордюром 0,16, общ. пл. 5019 кв.м; площадки, откосы, лестница, подпорные стенки; ограждение; ворота, калитка);
Транспортная проходная, общ. пл. 30,8 кв.м, инв. № 500/С-62125, 1978 г.п. (в т.ч. навес);
Зарядная станция, общ. пл. 44,8 кв.м, инв. № 500/С-62126, 1978 г.п.;
Склад, общ. пл. 55,1 кв.м, инв. № 500/С-62127, 1989 г.п;
Склад обменного фонда, общ. пл. 413 кв.м, инв. № 500/С-62128, 1989 г.п.;
сети связи, инв. № 28543; трубопровод теплоснабжения, инв. № 55807, сети электроснабжения к гаражу, инв. № 28544; кран-балка, инв. № 15644; кран-балка, инв.№ 14886; электроталь, инв.№ 16651; электроталь, инв. № 16721; монорельс, инв.№ 55988; мачта осветительная инв. № 101039; эстакада для обслуживания линии, инв. № 41823.
Обременения – арендаторы. Более подробную информацию по арендаторам можно узнать у организатора аукциона.
Для обслуживания зданий и сооружений продавцу на праве постоянного пользования предоставлен земельный участок **пл. 0,9290 га,** с установленным ограничением: охранная зона ливневой канализации, площадь 0,2590 га.
Начальная цена с НДС (снижена на 30%) – 16 233 981 624 бел. руб.
Лот № 2
АДМИНИСТРАТИВНО-СКЛАДСКОЙ КОМПЛЕКС, расположенный по адресу: г. Минск, ул. Притыцкого, 62, в составе:
Здание административно-бытового корпуса (Литер Ж 4/к), общей площадью **613,3** кв.м, инвентарный номер 500/С-31573 (кирпичное 4-этажное, 1992 г.п.);
Здание складского корпуса – финский модуль № 1 (Литер Д 1/м), общей площадью **873** кв.м, инвентарный номер 500/С-31574 (металлический (панели из профнастила), 1992 г.п.);
Здание административно-бытового корпуса № 2 (Литер Г 4/к), общей площадью **799** кв.м, инвентарный номер 500/С-31575 (кирпичное 4-этажное, 1992 г.п.);
Здание сборочного корпуса-финский модуль № 2 (Литер Е 1/М), общей площадью **1389** кв.м, инвентарный номер 500/С-31570 (металлический (панели из профнастила), 1992 г.п.).
Земельный участок **пл. 0,4555 га** предоставлен продавцу на праве аренды сроком по 31 августа 2053 г. для эксплуатации и обслуживания зданий административно-хозяйственных и зданий специализированных иного назначения, из них 0,1547 га с ограничениями в использовании земель – охранная зона сетей и сооружений канализации, охранная зона сетей и сооружений теплоснабжения, охранная зона сетей и сооружений газоснабжения.
Обременения: площади зданий сданы в аренду. Более подробную информацию по арендаторам можно узнать у организатора аукциона.
Начальная цена с НДС (снижена на 30%) – 17 782 195 200 бел. руб.
Задаток 5% от начальной цены лота в белорусских рублях перечисляется на р/с № 3012343260010; нерезидентами РБ задаток может перечисляться в валютном эквиваленте по курсу Нацбанка РБ на дату платежа на в/с: в долларах США (USD) – 3012343265044; в российских рублях (RUB) – 3012343265028; в ЦБУ № 507 г. Минска ОАО «Белинвестбанк», БИК 153001739, УНП 191021390, получатель платежа ЗАО «Центр промышленной оценки».
Договор купли-продажи должен быть подписан в течение **15** (пятнадцати) рабочих дней после проведения аукциона.
Условия оплаты: По согласованию с продавцом возможно предоставление рассрочки оплаты предмета аукциона. В случае если между продавцом и покупателем в течение срока, установленного для подписания договора купли-продажи, не достигнута договоренность по срокам и о порядке оплаты за объект, такая оплата должна быть произведена в течение **30** (тридцати) календарных дней после проведения аукциона.
Предыдущее извещение о проведении аукциона опубликовано в газете «Звязда» от 07.03.2015.
Порядок проведения аукциона, оформления участия в аукционе, а также определения лица, выигравшего аукцион, оговорен в условиях его проведения, размещенных на сайте организатора торгов **www.cpo.by.**
Аукцион состоится **29.04.2015** в 11.00 по адресу: г. Минск, ул. Мележа, д. 5/2, офис 1703, ЗАО «Центр промышленной оценки».
Заявления на участие и необходимые документы принимаются по **27.04.2015** до 17.00 по адресу: г. Минск, ул. Мележа, д. 5/2, офис 1703, ЗАО «Центр промышленной оценки».

Тел.: +375 17 280 36 37; +375 29-183-69-71.
www.cpo.by. E-mail: auction@cpo.by

---

14 апреля 2015 г. в 10.30 состоится внеочередное общее собрание акционеров ОАО «Брестский КСМ».

Повестка дня:

1) О совершении сделок общества.

Местонахождение ОАО «Брестский КСМ»: г. Брест, ул. Гоздецкого, 28.

Место проведения собрания: г. Брест, ул. Гоздецкого, 28.

Время регистрации в день проведения собрания с 10.00 до 10.30.

При себе необходимо иметь документ, удостоверяющий личность (для представителя акционера – доверенность).

С материалами собрания можно ознакомиться в рабочие дни, начиная с 07.04.2015 г. (с 14.00 до 16.00) по месту нахождения общества.

Совет директоров.

УНП 200295903

Ликвидатор в ходе ликвидационного производства
РЕАЛИЗУЕТ СЛЕДУЮЩЕЕ ИМУЩЕСТВО
Закрытого акционерного общества
путем проведения открытых торгов в форме аукциона:

ЛОТ №1 – капитальное строение с инвентарным номером 240/С-27751 (здание пункта приема стеклотары, год постройки не установлен, площадь 36 кв.м, земельный участок под здание не выделен), находящееся по адресу: г. Орша, ул. Белинского, 57 – 36 939 000 руб. с НДС (по ставке 20%).

Лот №2 – капитальное строение с инвентарным номером 240/С-27750 (здание гаража) общей площадью 138 м.кв., год постройки 1964 г., земельный участок под здание не выделен), находящееся по адресу: Витебская область, г. Орша, ул. Белинского, 57 – 79 160 400 руб. с НДС (по ставке 20%).

Дата проведения торгов – 8 мая 2015 года, 12.00.

Место проведения торгов – Витебская область, г. Орша, ул. Могилевская, 35.

Начальная цена – 5% от стоимости Лота белорусских рублей с НДС.

Шаг аукциона – 5 процентов начальной цены имущества.

Задаток для участия в торгах – 5% от стоимости Лота белорусских рублей с НДС перечисляется на расчетный счет по одному из следующих реквизитов:

1. р/с 3012117777011 в ОАО «БПС-Сбербанк» г. Орша, код 369.
Получатель – ЗАО «РАНИЦА» г. Орша, УНП 300053858.
2. р/с 3012124800001 в ОАО «Банк БелВЭБ» г. Орша, код 226.
Получатель – ЗАО «РАНИЦА» г. Орша, УНП 300053858.

Победитель торгов возмещает затраты, связанные с организацией и проведением торгов.

В случае признания торгов несостоявшимися в связи с подачей заявления на участие в них только одним участником продажи предмета торгов этому участнику при его согласии предлагается приобрести имущество по начальной цене, увеличенной на пять процентов.

Дополнительную информацию о проведении торгов можно получить по тел. + 37529 629 95 02 или +375 29 714 09 61.

Заявки для участия в торгах принимаются до 12.00 7 мая 2015 года по почтовому адресу: 212008 г. Могилев, а/я № 3, ликвидатору ЗАО «Раница» директору ЧКУП «Экоюрком» Луковской Ирине Степановне.

ООО «БелИнвестОценка»
извещает о проведении открытого аукциона

ПО ПРОДАЖЕ ЗДАНИЯ РЕМОНТНОЙ МАСТЕРСКОЙ ОАО «Торгтехника».

Стоимость объекта снижена на 20%.

Лот № 1. Здание ремонтной мастерской (инв. № 038), расположенное по адресу: Минская обл., г. Вилейка, ул. Советская, 33.
Характеристика объекта: одноэтажное капитальное строение, общая площадь 47,6 кв.м, объем 188 куб.м, фундамент бутовый ленточный, стены кирпичные, кровля шиферная, имеется также гараж деревянный площадью 33 кв.м и ограждение металлическая сетка (инв. № в ЕГРНИ 631/С-61151)
Площадь земельного участка 0,0163 га, кадастровый номер 621350100007001421 предоставлен в постоянное пользование, целевое назначение – земельный участок для обслуживания здания.
Объект продается без условий.
Начальная цена продажи **11 440** (Одиннадцать тысяч четыреста сорок) долларов США без учета НДС.
Сумма задатка **580** (Пятьсот восемьдесят) долларов США.

Аукцион состоится 23 апреля 2015 г. в 15.00 по адресу: г. Минск, ул. Казинца, д. 4, оф. 411.

Продавец объекта – ОАО «Торгтехника».

Аукцион проводится в соответствии со ст.ст. 417, 418 Гражданского кодекса Республики Беларусь и порядком проведения аукциона по продаже объектов недвижимости и иного имущества, утвержденным Организатором торгов.

Торги проходят в форме открытого аукциона на повышение начальной цены. Аукцион проводит аукционист, определенный организатором аукциона. В процессе торгов начальная цена повышается аукционистом до тех пор, пока только один участник согласится приобрести объект. Данный участник объявляется победителем аукциона, а наивысшая цена (цена продажи) фиксируется в протоколе о результатах аукциона. В ходе аукциона участники могут предлагать свою цену за продаваемый объект в соответствии с порядком проведения аукциона.

Задаток перечисляется в белорусских рублях по курсу Национального банка Республики Беларусь на дату перечисления Организатору аукциона на р/с №3012150544012 в ЦБУ № 701 ОАО «БПС-Сбербанк», код 369. Получатель – ООО «БелИнвестОценка», УНП 191692351.

Заявления на участие в аукционе принимаются в рабочие дни **с 9.00 до 17.00 по 22.04.2015 включительно** по адресу: г. Минск, ул. Казинца, д. 4, оф. 411 (здание ГО «Белресурсы»). Заключительная регистрация участников **23.04.2015 с 14.00 до 14.45** по месту проведения аукциона.

Организатор аукциона вправе отказаться от проведения аукциона в любое время, но не позднее чем за 3 дня до даты его проведения.

Участник, ставший победителем аукциона, после окончания аукциона обязан: подписать протокол аукциона; возместить затраты на организацию и проведение аукциона в течение 3 банковских дней после проведения аукциона; заключить договор купли-продажи с ОАО «Торгтехника» не позднее 10 рабочих дней со дня подписания протокола о результатах аукциона.

Всем желающим предоставляется возможность предварительно ознакомиться с объектом продажи с 10.00 до 17.00. Контактный телефон продавца в г. Минске **327-36-86.** Дополнительную информацию можно узнать у Организатора аукциона: **8 (017) 398-28-50, 398-29-44, 8 (029) 142 33 07;** e-mail: **belinvo@tut.by**, на сайте **belinvo.by**.

Извещение об аукционе напечатано в газете «Звязда» 31.01.2015 № 19 (27877).

ИЗВЕЩЕНИЕ
о проведении 14 мая 2015 г. торгов по продаже имущества, на которое обращено взыскание в счет неисполненного налогового обязательства, неуплаченных пеней

Предмет торгов (наименование, характеристики, местонахождение продаваемого имущества	Котельная 1979 года постройки, общая площадь 451,1 м.кв., фундамент бетон оштукатуренный, стены кирпичные, перекрытия ж/б, крыша рулонная, количество этажей 1 (один) (инвентарный номер в ЕГРНИ 630/С-46858; наименование: котельная; назначение: здание специализированное иного назначения)
Сведения о земельном участке	Здание расположено на земельном участке 642000000001000776 площадью 5,3062 га. Площадь земельного участка под застройку здания составляет 424 кв.м
Местонахождение имущества	Минская обл., г. Молодечно, ул. Сухая, д. 89
Начальная цена	1 139 000 000 рублей
Сумма задатка	110 000 000 рублей
Организатор аукциона	УП «Минский городской центр недвижимости», г. Минск, ул. К. Маркса, 39, ком. 10
Балансодержатель (должник)	Государственное унитарное предприятие производственно-технологической комплектации «Молодечненское ППТК», г. Молодечно, ул. Сухая, 89

Организатор аукциона – УП «Минский городской центр недвижимости», ул. К. Маркса, 39, к. 10, 220030, г. Минск.

Аукцион проводится в соответствии с Положением о порядке учета, хранения, оценки и реализации имущества, изъятого, арестованного или обращенного в доход государства, утвержденным Указом Президента Республики Беларусь от 04.09.2006 № 559, и порядком проведения аукциона, утвержденным организатором аукциона.

К участию в аукционе допускаются юридические и физические лица, представившие организатору аукциона следующие документы:

заявление на участие в аукционе (по форме, определенной организатором аукциона); заявление об ознакомлении с документами, продаваемым имуществом, порядком проведения аукциона (по форме, определенной организатором аукциона); копии учредительных документов (для юридических лиц) и свидетельства о регистрации (для юридических лиц и индивидуальных предпринимателей); подписанное соглашение о правах и обязанностях сторон в процессе подготовки и проведения аукциона (в двух экземплярах); заверенную банком копию платежного поручения о внесении задатка, документы, подтверждающие полномочия представителя юридического (физического) лица; а также, при необходимости, иные документы в соответствии с порядком проведения аукциона.

При подаче документов на участие в аукционе физические лица, представители физических и юридических лиц предъявляют паспорт или иной документ, удостоверяющий личность.

Задаток перечисляется на расчетный счет №3012104971019 в региональной дирекции №700 ОАО «БПС-Сбербанк», г. Минск, код 153001369; получатель – УП «Минский городской центр недвижимости», УНП 190398583. Сумма задатка для участия в аукционе должна быть внесена в срок, установленный для приема документов.

Торги проходят в форме открытого аукциона на повышение начальной цены. Торги проводит аукционист, определенный организатором аукциона. В процессе торгов начальная цена повышается аукционистом до тех пор, пока только один участник согласится приобрести предмет торгов. Данный участник объявляется победителем аукциона, наивысшая цена (цена продажи) фиксируется в протоколе о результатах аукциона.

Возмещение затрат на организацию и проведение аукциона осуществляется победителем аукциона. Оплата стоимости приобретенного имущества осуществляется в течение срока, указанного в протоколе о результатах аукциона. Информация о размере затрат доводится до сведения участников перед началом аукциона.

Аукцион проводится **14 мая 2015 г. в 16.00** по адресу: г. Минск, ул. К. Маркса, 39, зал аукционов.

Прием документов, а также консультации по вопросам участия в аукционе осуществляются **с 15.04.2015 по 11.05.2015 включительно** в рабочие дни с 09.00 до 13.00 и с 14.00 до 17.00 (по пятницам – до 16.45) по адресу: г. Минск, ул. К. Маркса, 39, каб. 6.

Телефоны для справок: (017) 327-40-22, (017) 327-48-36 – УП «Минский городской центр недвижимости».

ДОПОЛНИТЕЛЬНОЕ ИЗВЕЩЕНИЕ О ПРОВЕДЕНИИ АУКЦИОНА

РУП «БЕЛСПЕЦКОНТРАКТ» 23 апреля 2015 года
проводит 5-ый от 19.03.2015 открытый аукцион по продаже имущества республиканской собственности на 7-ом аукционе

Номера лотов	Наименование техники	Местонахождение объекта	Начальная цена продажи (бел. руб.)	Сумма задатка (бел. руб.)
53	Гусеничное шасси МТ-ЛБу ш. 108501016 дв. 041029 1985 г. 4 кат. 6214 км	г. Минск, в/ч 63755	410 000 000	41 000 000
54	Гусеничное шасси МТ-ЛБу ш. 108501049 дв. 894695 1985 г. 4 кат. 400 км	г. Минск, в/ч 63755	390 000 000	39 000 000
55	Гусеничное шасси МТ-ЛБу ш.108401056 дв. 850791 1984 г. 4 кат. 527 км	г. Минск, в/ч 63755	390 000 000	39 000 000
56	Гусеничное шасси МТ-ЛБу ш.108401052 дв. 848469 1984 г. 4 кат. 424 км	г. Минск, в/ч 63755	390 000 000	39 000 000
57	Гусеничное шасси МТ-ЛБу ш. 108602029 дв. 875082 1986 г. 4 кат. 3436 км	г. Минск, в/ч 63755	390 000 000	39 000 000
58	Гусеничное шасси МТ-ЛБу ш. 108205008 дв. 733885 1982 г. 4 кат. 3458 км	г. Минск, в/ч 63755	390 000 000	39 000 000

Условия и порядок проведения аукциона опубликованы в газете «Звязда» № 48 от 13.03.2015 г.
Справки по тел.: (017) 398 07 81, факс (017) 398 07 81. Наш адрес в Интернете: www.bsk.by, mail@bsk.by.

УНП 101099370

ИЗВЕЩЕНИЕ О ПРОВЕДЕНИИ АУКЦИОНА

РУП «БЕЛСПЕЦКОНТРАКТ» 07 мая 2015 года проводит 8-ой открытый аукцион по продаже имущества республиканской собственности

Номера лотов	Наименование техники	Местонахождение объекта	Начальная цена продажи (бел.руб.)	Сумма задатка (бел.руб.)
81	Кузов-фургон К2.375 № 03044 1982 г. 4 кат., автошасси УРАЛ-375 ш. 943 дв. 582348 1982 г. 4 кат. 7404 км	г. Осиповичи, в/ч 01313	40 000 000	4 000 000
82	Кузов-фургон К1.375 № 010024 1987 г. 4 кат., автошасси УРАЛ-375АМ ш. 452761 дв. 783313 1982 г. 4 кат. 4056 км	г. Осиповичи, в/ч 01313	40 000 000	4 000 000
83	Гусеничный тягач АТС-59Г ш. 20114520535 дв. 7АК0814Е 1989 г. 4 кат. 1506 км	н.п. Лесная, в/ч 52215	65 000 000	6 500 000
84	Гусеничный тягач МТ-ЛБ ш. 0127093 дв. 546440 1979 г. 4 кат. 393 км	н.п. Лесная, в/ч 52215	110 000 000	11 000 000
85	Гусеничный тягач МТ-ЛБ ш. 68410204 дв. 725355 1983 г. 5 кат. 37751 км КР1-2005г, КР2-2007г, КР3-2010 г.	н.п. Лесная, в/ч 52215	110 000 000	11 000 000
86	Гусеничный тягач МТ-ЛБ ш. 0207091 дв. 546199 1979 г. 5 кат. 603 км	н.п. Лесная, в/ч 52215	110 000 000	11 000 000
87	Гусеничное шасси МТ-ЛБ ш. 18102001 дв. 974711 1980 г. 4 кат. 15697 км	н.п. Лесная, в/ч 52215	110 000 000	11 000 000
88	Грузовой Урал-4320-0011-01 ш. 134564 дв. 515566 1989 г. 4 кат. 61757 км	г. Старые Дороги, в/ч 48668	45 000 000	4 500 000
89	Грузовой Урал-4320 ш. 039550 дв. 850020 1985 г. 4 кат. 58743 км	г. Старые Дороги, в/ч 48668	48 000 000	4 800 000
90	Гусеничное шасси МТ-ЛБу ш. 108001030 дв. 603133 1980 г. 4 кат. 5529 км	г. Дзержинск, в/ч 74962	350 000 000	35 000 000
91	Гусеничное шасси МТ-ЛБу ш. 108401039 дв. 855350 1984 г. 4 кат. 3610 км	г. Дзержинск, в/ч 74962	350 000 000	35 000 000
92	Гусеничное шасси МТ-ЛБу ш. 108011034 дв. 656151 1980 г. 4 кат. 1298 км	г. Дзержинск, в/ч 74962	350 000 000	35 000 000
93	Гусеничное шасси МТ-ЛБу ш. 108408004 дв. 879865 1984 г. 4 кат. 2283 км	г. Дзержинск, в/ч 74962	350 000 000	35 000 000
94	Гусеничное шасси МТ-ЛБу ш. 108002002 дв. 616335 1980 г. 4 кат. 3100 км	г. Дзержинск, в/ч 74962	350 000 000	35 000 000
95	Гусеничное шасси МТ-ЛБу ш. 108006032 дв. 627645 1980 г. 4 кат. 3891 км	г. Дзержинск, в/ч 74962	350 000 000	35 000 000
96	Гусеничное шасси МТ-ЛБу ш. 108002021 дв. 614908 1980 г. 4 кат. 953 км	г. Дзержинск, в/ч 74962	350 000 000	35 000 000
97	Гусеничное шасси МТ-ЛБу ш. 108312017 дв. 843505 1983 г. 4 кат. 2475 км	г. Дзержинск, в/ч 74962	350 000 000	35 000 000
98	Гусеничное шасси МТ-ЛБу ш. 108103042 дв. 676738 1981 г. 4 кат. 4208 км	г. Дзержинск, в/ч 74962	350 000 000	35 000 000
99	Гусеничное шасси МТ-ЛБу ш. 108101005 дв. 664114 1981 г. 4 кат. 2935 км	г. Дзержинск, в/ч 74962	350 000 000	35 000 000
100	Автошасси КрАЗ-257Б1 ш. 338672 дв. 552203 1978 г. 4 кат. 6010 км, кузов-фургон из под АКДС 1978 г. 4 кат.	г. Берёза, в/ч 23324	33 000 000	3 300 000
101	Автошасси КрАЗ-257Б1 ш. 338650 дв. 551042 1978 г. 4 кат. 6024 км, кузов-фургон из под АКДС 1978 г. 4 кат.	г. Берёза, в/ч 23324	33 000 000	3 300 000
102	АТМЗ-5-4320 (автотопливомаслозаправщик) с/о1055 на УрАЛ-4320 ш. 021603 дв. 571143 1984 г. 4 кат. 72 м/ч 25466 км	н.п. Подсвилье, в/ч 52188/2Ф	48 000 000	4 800 000

Аукцион состоится по адресу: г. Минск, ул. Казинца, д. 2, 6-й этаж **07 мая 2015 г. в 11.00.** К участию в аукционе допускаются юридические лица, индивидуальные предприниматели и физические лица, оплатившие задаток и подавшие заявление на участие в аукционе, учредительские и другие необходимые документы до **17.00 04 мая 2015 года**.

Победитель аукциона обязан:

1. Заключить договор купли-продажи не позднее 3-х дней с момента проведения аукциона.
2. Произвести оплату стоимости движимого имущества разовым платежом в течение **5**-ти банковских дней для резидентов Республики Беларусь и **10**-ти банковских дней для нерезидентов Республики Беларусь со дня подписания договора купли-продажи.

Задаток, обеспечение штрафа и денежные средства победителем лота перечисляются на расчетный счет РУП «Белспецконтракт»: 3012244970018 в ОАО «Белинвестбанк», г. Минск, пр. Машерова, 29, код 153001739, УНП 101099370, БИК 153001369. **Без НДС**.

Справки по тел.: (017) 398 07 81, факс (017) 398 07 81.
Наш адрес в Интернете: www.bsk.by, mail@bsk.by.

Крытыкаваць ці дапамагаць?

(Заканчэнне. Пачатак на 1 стар.)

З 2011 года на сайце Нацыянальнага інстытута адукацыі дзейнічае форум «Якасць школьных падручнікаў». Меркавалася, што новая рубрыка стане своеасаблівым анлайн-каналам для экспертызы падручнікаў, дзе свае думкі і заўвагі зможа выказаць кожны. Як сведчыць аналіз водгукаў на форуме, заўвагі, што паступаюць на сайт, тычацца пераважна аб'ёмнасці асобных параграфаў у падручніках, складанасці выкладання вучэбнага матэрыялу і якасці ілюстрацыйнага матэрыялу. Шэраг заўваг тычацца таксама якасці перакладу на беларускую мову вучэбнага матэрыялу па матэматыцы, біялогіі, гісторыі, фізікі і інфарматыцы.

У Нацыянальным інстытуце адукацыі запэўніваюць, што ўсе слушныя заўвагі і прапановы, зробленыя наведвальнікамі форуму, даводзяцца да ведама аўтараў. Аўтарам вучэбных выданняў перадаюцца і лісты, што паступаюць у Нацыянальны інстытут адукацыі, ад грамадзян, якіх хвалюе якасць айчыннай вучэбнай кнігі. Летась было атрымана больш за 20 такіх лістоў.

Натуральна, што кожны школьны падручнік абавязкова праходзіць доследную праверку. І калі падчас апрабацыі падручніка высвятляецца, што дзеці не разумеюць вучэбнага матэрыялу, што настаўніку цяжка растлумачыць вучням нейкую тэму, падручнік адпраўляецца на дапрацоўку. У рамках доследнай праверкі вучэбных выданняў, якую Нацыянальны інстытут адукацыі праводзіць з 2009/2010 навучальнага года, было праанкетавана больш за 17 тыс. бацькоў вучняў.

Фота Марыны БЕГУНКОВАЙ.

На думку настаўнікаў-экспертаў, адпавядаюць усім крытэрыям вучэбнага кнігавыдання падручнікі па беларускай мове, беларускай літаратуры, рускай літаратуры і рускай мове.

Анкета, якую ім прапануецца запоўніць, змяшчае наступныя пытанні: «Ці зразумела для вашага дзіцяці выкладзены вучэбны матэрыял у падручніку (ці даступна сфармулявана вызначэнне паняцця, законаў і прынцыпаў, дадзена іх тлумачэнне)?», «Ці можа ваш сын (дачка), вывучыўшы вучэбны матэрыял, самастойна адказаць на пытанні, якія даюцца ў канцы параграфа?», «Ці мае месца вучэбная перагрузка пры рабоце з падручнікам?». Бацькам прапануецца таксама адзначыць нумары параграфаў і назвы тэм, тэарэтычны матэрыял якіх выклікаў у дзіцяці цяжкасці.

Напрыклад, у 2012/2013 навучальным годзе найменшую незадаволенасць бацькоў (толькі у 2 працэнтаў) выклікаў падручнік «Хімія» за сёмы клас. На думку бацькоў, радзей за ўсё дзеці звяртаюцца да іх па дапамогу менавіта пры падрыхтоўцы хатніх заданняў па хіміі. Ніводнага параграфа (тэмы), тэарэтычны матэрыял якіх выклікаў у сямікласнікаў цяжкасці, не было адзначана. Відавочна, невыпадкова падручнік «Хімія. 7 клас» быў высока ацэнены і настаўнікамі-экспертамі, якія адзначылі поўную яго адпаведнасць дыдактычным прынцыпам даступнасці і нагляднасці.

Увогуле, **думкі бацькоў часцей за ўсё супадаюць з ацэнкай вучэбнага выдання педагогамі.** Вынікі анкетавання ўважліва аналізуюцца спецыялістамі інстытута і знаходзяць адлюстраванне ў аналітычных запісках па выніках доследнай праверкі. За перыяд з 2010-га па 2014 год праведзена доследная праверка 267 вучэбных выданняў для ўстаноў дашкольнай, агульнай сярэдняй і спецыяльнай адукацыі. У ёй прынялі ўдзел 1820 педагогаў з 783 устаноў адукацыіі. Супрацоўнікі інстытута наведалі 1940 урокаў, падрыхтавалі 140 «круглых сталоў» па выніках доследнай праверкі з удзелам аўтараў, правялі анкетаванне 24 713 вучняў.

Як жа ацэньваюцца вучэбныя выданні па выніках доследнай праверкі? У асноўным станоўча, але з умовай іх дапрацоўкі.

На думку настаўнікаў-экспертаў, адпавядаюць усім крытэрыям вучэбнага кнігавыдання падручнікі па беларускай мове, беларускай літаратуры, рускай літаратуры і рускай мове. Дастаткова высока ацэнены 11 вучэбных дапаможнікаў па замежных мовах (англійскай, французскай, нямецкай, іспанскай). Па іншых вучэбных выданнях зроблены шэраг заўваг. Найбольш тыповыя з іх — заўвагі, якія сведчаць аб некаторых недахопах у змесце вучэбнага матэрыялу: маецца на ўвазе неадпаведнасць асобных раздзелаў і параграфаў прынцыпу даступнасці, недастатковая рэалізацыя ўнутрыпрадметных і міжпрадметных сувязяў. Ёсць заўвагі, якія ўказваюць на стылістычныя недакладнасці і памылкі друку.

Інфармацыя аб выніках доследнай праверкі не з'яўляецца закрытай, сцвярджаюць у Нацыянальным інстытуце адукацыі: яна друкуецца ў часопісе «Веснік адукацыі» і размяшчаецца на партале Нацыянальнага інстытута адукацыі (www.adu.by). Партал дае магчымасць наладжвання пастаяннага дыялогу па ўсіх пытаннях школьнага жыцця, у тым ліку і па пытаннях стварэння нацыянальных падручнікаў.

Надзея НІКАЛАЕВА.

■ Неасабісты суб'ектыў

КОЛЕР ПАМЯЦІ

Пра дробязі ў вялікім

ДНЯМІ не тое што паспрачаліся... Скажам так: не сышліся ў поглядах з адным энтузіястам, руплiўцам гістарычнай памяці. Чалавек ён, відаць па ўсім, адданы сваёй справе і шчыра зацікаўлены ў тым, што робіць. І робіць дзеля захавання памяці пра мінулую вайну, у патрыятычным выхаванні моладзі сапраўды шмат. Вось і цяпер, перад юбілеем Вялікай Перамогі, рэальных планаў дзеяння ў яго не бракуе. І акцыі, і мерапрыемствы па добраўпарадкаванні, і нават аўтапрабег. «А яшчэ хачу выйсці з прапановай аб упарадкаванні ўмацаванняў на «Лініі Сталіна». Бо гэтыя шэрыя збудаванні, асабліва каля аўтатрасы, робяць змрочнае ўражанне. А ў нас жа вялікае свята! Вось калі б іх (хаця б тыя, што каля дарогі) пафарбаваць у белы колер і чырвонай фарбай вывесці лічбу 70! Уяўляеце, як бы здорава было! А калі б усю лінію абароны так аформіць — з космасу было б відаць, як Вялікая Кітайская сцяна...»

Гаварыў гэта чалавек захоплена і на поўным сур'ёзе, таму дыскусія ў нас атрымалася эмацыянальная. Бо, памойму, захоўваючы памяць, асабліва сёння, калі вырастае пакаленне, у якога вайну ўжо не бачылі нават дзяды-бабулі, прыхарошваць гэту памяць, нават з самых высакародных памкненняў, не варта. І дзоты з дотамі — злаякасныя пухліны, якія зямля дагэтуль не загаіла, — павінны быць свайго першапачатковага змрочна-шэрага колеру. Гэтаксама, як Холмскія вароты Брэсцкай крэпасці павінны заставацца знявечанымі кулямі і асколкамі (наўрад ці каму прыйдзе ў галаву іх «залячыць» і пафарбаваць). Гэта нашы рарытэты, нашы музейныя экспанаты, каштоўнасць якіх — менавіта ў іх сапраўднасці. Адбудоўваючы разбураную амаль дазвання радзіму, робячы яе прыгожай і квітнеючай, мы наўмысна пакінулі гэтых нямых даўгавечных сведак, каб не забывацца і каб не забыліся тыя, хто прыйдзе пасля нас... Мой апанент пярэчыў, што да свята павінна быць усё ўрачыста, чыста і прыгожа. А памяць — на тое ёсць помнікі і музеі. Карацей, кожны застаўся пры сваім.

АЛЕ гэта наша размова прымусіла задумацца вось аб чым. Цяпер, да юбілею Перамогі, наводзіцца парадак па ўсёй краіне, асаблівая ўвага — памятным мясцінам, мемарыялам, пахаванням, звязаным з вайной. Ці не атрымаецца на месцах, як з гэтай ідэяй пафарбаваць у белы «Лінію Сталіна»? З найлепшых памкненняў — каб усё прыгожа, урачыста і не так змрочна, мы можам шчыра зрабіць не тое, што трэба і памяці, і гісторыі, і нам самім. Як зрабілі нядаўна ў Споравe Бярозаўскага раёна, дзе на месцы былога пахавання загінулых салдат знеслі састарэлы абеліск (з меркаванняў эстэтыкі і бяспекі) і кінулі стары помнік на сметнік. Паднялася ўся вёска, сюжэт паказалі па тэлебачанні, і цяпер мясцовыя ўлады думаюць над тым, як сітуацыю выправіць.

У працэсе асабліва стараннага добраўпарадкавання можна знішчыць вельмі важныя дробязі. Напрыклад, у мемарыяле на месцы спаленай фашыстамі вёскі Літавец пад Дзяржынскам улетку чырвана ад дзікіх лясных суніц. Асабліва густа яны растуць чамусьці там, дзе стаялі хаты — у падмурках (такая задума мемарыяла: як у Хатыні званы на комінах, тут голыя падмуркі без сцен). Я вельмі спадзяюся, што, прыбіраючы мёртвую вёску, не павыполваюць гэты сунічнік. Бо самае моцнае ўражанне сярод лясной цішы — чырвоныя ягады ў шэрым бетоне, якія ніхто ніколі не збірае. У адным ракурсе яны мігцяць у росным сонцы як вуголле непатушанага вогнішча, у іншым — як густыя кроплі свежай крыві. Вельмі патрэбны «спецэфект», прыдуманы прыродай, просты і яркі знак. Не жыцця, а таго, што загубленага больш за семдзесят гадоў жыцця тут ужо ніколі не будзе. І слоў тут лішніх не трэба, былі б толькі буйныя пунсовыя ягады на падмурках неіснуючых хат.

ВЫ заўважылі, што апошнім часам усё менш на месцах брацкіх магіл застаецца сціплых абеліскаў, увянчаных чырвонымі зоркамі? Яны для нас — як апазнавальны знак, што тут былі пахаваны салдаты вайны, што тут трэба з удзячнасцю схіліць галаву і пакласці кветкі. Іх калісьці ставілі нашы бацькі на месцы тых, драўляных, што збівалі на скорую руку аднапалчане загінулых салдат. Замест таго, каб працягнуць традыцыю і замяніць пірамідку, якая пакрывілася ці аблупілася, на гэтакую самую новую, мы (зноў жа з лепшых памкненняў!) пачалі ставіць тыповыя чорныя гранітныя помнікі ў металічных агароджах. І стаяць на ўскраіне поля, у цэнтры вёскі, на ўзлеску гэткія філіялы могілак. Якія, пакуль не падыдзеш і не пачытаеш, што там напісана, падсвядома выклікаюць хутчэй насцярожанасць, чым павагу і ўдзячнасць, як насамрэч павінна быць...

Што датычыцца ідэі пафарбаваць, каб было «весялей», тут шмат цікавага могуць расказаць жыхары Камянца. Пра тое, як іх вежу, складзеную ў XIII стагоддзі з чырвонай цэглы, у сярэдзіне стагоддзя дваццатага паспрабавалі літаральна ператварыць у вежу Белую — і пабялілі. Пасля яна з «белай» стала аблезлай, і даволі доўга цэлай брыгадзе прамысловых альпіністаў помнік па цаглінцы да першапачатковага чырвонага выгляду чысцілі.

...АНА шэрым вельмі кранальна і выразна глядзяцца кветкі — чырвоныя, белыя, жоўтыя... любога колеру. Гэта я зноў пра памяць, свята і ўрачыстасць.

Алена ЛЯЎКОВІЧ.

■ Кампетэнтна

ШКОЛА БЕЗ МАТЭМАТЫКІ,

або «СЕНСАЦЫЯ», якой не было

У Фінляндыі рыхтуецца да рэалізацыі маштабная рэформа адукацыі. Магчыма, што з 2020 года ў фінскіх школьнікаў не будзе такіх прадметаў, як матэматыка ці хімія, а заняткі будуць праходзіць па «тэмах» з уключэннем розных навук. Гэта навіна са спасылкай на The Independent імгненна абляцела інтэрнэт.

Паведамлялася, што цяпер у фінскіх школьнікаў з'явіцца магчымасць вывучаць не прадметы паасобку, а гэтыя ж прадметныя веды атрымліваць у межах выбранай «тэмы» ці «з'явы», якія могуць спатрэбіцца ў будучыні. Неабходнасць тых ці іншых ведаў будуць вызначаць самі вучні. Такім чынам удасца пазбавіцца ад спрадвечнага пытання: навошта я гэта вучу?

Адзін з прыкладаў «тэмы» — «праца ў кафетэрыі». У межах «кафетэрыя» вучні атрымаюць веды па матэматыцы, замежных мовах, правапісу і камунікацыі. Яшчэ адзін прыклад — тэма «Еўрапейскі саюз». У яе рамках вучні будуць вывучаць элементы эканомікі, гісторыі, моў і геаграфіі.

СМІ пісалі, што рэформа сустрэла нямала апанентаў сярод настаўнікаў, многія з якіх прысвяцілі сваё жыццё выкладанню аднаго прадмета. Але прыхільнікі рэформы заяўляюць, што выкладаць па ўзоры пачатку XX стагоддзя ў XXI стагоддзі ўжо нельга. Настаўнікі, якія засвоілі новы падыход (а ён часам прадугледжвае работу на ўроку больш чым аднаго настаўніка), не хочуць вяртацца да традыцыйнага вядзення ўрокаў. **А вучні, што займаюцца па «тэмах» ужо два гады, маюць лепшыя за сваіх аднагодак «здабыткі» ад адукацыі (рэфарматары не ўжываюць слова «адзнакі»).**

Але пры больш уважлівым вывучэнні паведамлення пра «рэформу» ў фінскай школе высветлілася, што градус сенсацыйнасці аказаўся моцна завышаны. Ніхто там навучаць, «як працаваць у сталовай» замест традыцыйных прадметаў, не збіраецца. Наогул, самі фіны пішуць, што гэта не рэформа, а «спроба».

Каб абвергнуць растыражаваную ў СМІ недакладную інфармацыю, на афіцыйным сайце Нацыянальнага савета па адукацыі было змешчана наступнае тлумачэнне: «Навіна, што ў Фінляндыі адмяняецца выкладанне асобных прадметаў, нядаўна трапіла ў загалоўкі газет па ўсім свеце. Прадметнае навучанне не адмяняецца, хоць новаўвядзенні ў вучэбным плане базавай адукацыі прывядуць да некаторых змен у 2016 годзе. Прадметы, агульныя для ўсіх вучняў базавай школы, прапісаны ў Законе аб базавай адукацыі, і размеркаванне вучэбных гадзін паміж школьнымі прадметамі зацверджана ўказам урада».

Прадугледжаныя навучальным планам у галіне базавай адукацыі некаторыя змяненні, магчыма, і выклікалі непаразуменні, гаворыцца ў тлумачэнні. Сапраўды, для таго, каб адказваць на патрэбы будучыні, акцэнт будзе рабіцца на агульных кампетэнцыях і працы на міжпрадметным узроўні. Вучні павінны будуць удзельнічаць кожны год сама менш у адным такім міждысцыплінарным навучальным модулі.

Многія беларускія педагогі таксама пагаджаюцца з тым, што будучыня — за міждысцыплінарнымі падыходамі ў навучанні. У 2018 годзе Беларусь плануе далучыцца да аднаго з самых аўтарытэтных даследаванняў у свеце PISA, якое правярае не столькі акадэмічныя дасягненні навучэнцаў, колькі іх уменне працаваць з інфармацыяй і рэальныя жыццёвыя кампетэнцыі. Высвятляе, ці выконвае адукацыя сваю асноўную функцыю — падрыхтоўку да самастойнага жыцця. Дарэчы, Фінляндыя займае па выніках PISA лідзіруючыя пазіцыі не толькі ў Еўропе, але і ў свеце.

Надзея НІКАЛАЕВА ■

■ Прамысловасць

МАДЭРНІЗАЦЫЯ ПРАКТЫЧНА СКОНЧЫЛАСЯ

Які ж эфект?

Фота Аляксандра ШАБЛЮКА.

Нягледзячы на тое, што мадэрнізацыя на многіх прадпрыемствах дрэваапрацоўчай галіны завяршылася, сёння становіцца актуальнай праблема з рэалізацыяй выпушчанай прадукцыі. Такую думку выказаў старшыня канцэрна «Беллеспаперапрам» Юрый НАЗАРАЎ. Аднак ёсць і перспектыўныя праекты, дзякуючы якім беларускія прадпрыемствы змогуць выпускаць новую прадукцыю з больш высокай дабаўленай вартасцю. Ёй жа плануюць замясціць частку імпарту, забіўшы тым самым адразу некалькіх зайцаў.

Беларусь валодае значным запасам драўняных рэсурсаў, нават па еўрапейскіх мерках. Задача канцэрна «Беллеспаперапрам» — рацыянальнае і комплекснае іх выкарыстанне. Канцэрн сёння — гэта больш за 45 арганізацый розных формаў уласнасці. Разам гэтыя прадпрыемствы з'яўляюцца найбуйнейшымі спажыўцамі драўняных рэсурсаў краіны і выкарыстоўваюць каля 4 млн кубаметраў у год. З уводам у эксплуатацыю мадэрнізаваных магутнасцяў аб'ёмы спажывання драўніны да 2017 года павінны вырасці ўдвая.

АРЭНДНЫ ЛЕС І НОВЫЯ ПЛІТЫ

Адным з найважнейшых відаў дзейнасці канцэрна з'яўляецца дрэваапрацоўка. Паводле ўказа Прэзідэнта, «Беллеспаперапрам» мае ў сваім распараджэнні арандаваныя лясныя рэсурсы (каля 2,5 млн кубаметраў).

«Такая працэдура ўведзена для таго, каб гарантаваць забеспячэнне сыравінай найбуйнейшых дрэваапрацоўчых прадпрыемстваў краіны. З-за спецыфікі дзейнасці значна больш страт канцэрн атрымлівае тады, калі вытворчасць прастойвае. Для нас сёння не так важны кошт кубаметра драўніны, як стабільная забяспечанасць сыравінай для загрузкі магутнасцяў», — адзначыў Юрый Назараў.

Мадэрнізацыя дзевяці самых буйных заводаў дазволіла стварыць новую плітную вытворчасць для Беларусі. ІДВП — ізаляцыйная драўнянавалакністая пліта — абсалютна экалагічна чысты від прадукту. Аналагаў ёй няма на ўсёй постсавецкай прасторы. Дзякуючы гэтым плітам у канцэрне збіраюцца асвоіць рынкі Францыі і Скандынавіі. Практычна ў 4 разы павялічылася вытворчасць пліт МДФ. Таксама ў канцэрне змаглі асвоіць выпуск новых пліт — ХДФ — пліты высокай шчыльнасці, якія дазваляюць рабіць падлогавае пакрыццё.

ТРАЦІНА БЕЛАРУСКАЙ МЭБЛІ

Адным з найважнейшых напрамкаў вытворчасці з'яўляецца мэблевая прамысловасць.

«Мы вырабляем трэцюю частку мэблі ў Беларусі, і больш за 60% яе ідзе на экспарт. Асноўным заказчыкам з'яўляецца Расійская Федэрацыя, дзе ў нас ёсць уласныя дылерскія цэнтры і крамы. За 2014 год аб'ём мэблевай вытворчасці «Пінскдрэва», які з'яўляецца ўласнасцю канцэрна, дасягнуў узроўню звыш 3 млрд рублёў, што складае больш за трэць усяго вытворчага аб'ёму канцэрна», — расказаў старшыня канцэрна «Беллеспаперапрам».

ХАРЧОВУЮ ПРАДУКЦЫЮ — У АЙЧЫННУЮ ЎПАКОЎКУ

Гаворачы аб дрэваапрацоўчай прамысловасці, варта адзначыць, што туды ўжо інвеставана каля 1,2 млрд еўра. Сёння праводзіцца мадэрнізацыя цэлюлозна-папяровай прамысловасці, і яна з'яўляецца не менш маштабнай. Туды будзе ўкладзена каля 1,4 млрд долараў. Гэта дазволіць рэалізаваць маштабныя праекты. Адным з іх з'яўляецца Светлагорскі цэлюлозна-кардонны камбінат. Дзякуючы яму ў Беларусі плануюць атрымліваць новы від прадукцыі — беленую цэлюлозу. Таксама ў абарот плануюць уцягнуць ліставую драўніну. Не менш важным з'яўляецца будаўніцтва завода ў Добрушы па вытворчасці беленага кардону. Прадукцыя гэтага завода дасць магчымасць замясціць імпарт упакоўкі для харчовай прамысловасці. Таксама цікавы і той факт, што цэлюлозна-папяровая прамысловасць з'яўляецца самым буйным спажыўцом макулатурнай сыравіны.

ЯКІ Ж НАСТУПНЫ КРОК?

Як адзначыў Юрый Назараў, у галіновай праграме збалансаванага развіцця эканомікі канцэрна адным з найважнейшых пунктаў з'яўляюцца мерапрыемствы па зніжэнні выдаткаў. У сувязі з гэтым пастаўлена задача знізіць сабекошт прадукцыі па прадпрыемствах да 10%, што эквівалентна 1,5 трлн рублёў. На некаторых прадпрыемствах такая мера прывядзе да скарачэнняў працоўных месцаў. Але таксама гэта дазволіць дыверсіфікаваць рынкі. Цяпер у спіс геаграфіі экспарту якіх уваходзяць больш за 40 краін. Доля СНД у экспартных пастаўках з-за неспрыяльных эканамічных умоў скарачаецца. Сёння яна складае каля 70%. У дадзены момант асвойваюцца рынкі Ірана, Турцыі і Азербайджана, якія спрабуюць завабіць мэбляй і новай прадукцыяй.

Ілья КРЫЖЭВІЧ

■ Міжнародная падзея

НА ЎЗРОЎНІ ТОКІА

Мінск у добрым тэмпе рыхтуецца да правядзення Генасамблеі МЭК

Пра гэта паведаміла кіраўнік падраздзялення па міжнародных камунікацыях і маркетынгу Міжнароднай электратэхнічнай камісіі Габрыэла ЭРЛІХ падчас свайго візіту ў беларускую сталіцу.

Датычна праграмы свайго прыезду ў Мінск Габрыэла Эрліх адзначыла, што ў цэнтры ўвагі была падрыхтоўка да мерапрыемства, якое адбудзецца 16 кастрычніка: «Гэта адкрытая сесія, на якой зможа прысутнічаць пашыраная колькасць удзельнікаў, у тым ліку ад краіны-гаспадыні. Мая задача — дапамагчы скаардынаваць падрыхтоўку да гэтага мерапрыемства». Паводле яе слоў, галоўнай тэмай адкрытай сесіі стане энергаэфектыўнасць. Удзельнікі абмяркуюць, як рэальна дасягаць высокіх паказчыкаў эканоміі. «Вельмі важна, што ў гэтым мерапрыемстве мяркуецца больш шырокі ўдзел прадстаўнікоў краін Еўразійскага эканамічнага саюза, каб мы маглі дапамагчы ўкараняць выпрацаваныя рашэнні не толькі на тэрыторыі Беларусі, але і ў дзяржавах ЕАЭС», — заявіла Габрыэла Эрліх.

Дарэчы, каля 75% беларускіх стандартаў ідэнтычны або заснаваны на стандартах МЭК. «Гэта высокі ўзровень гарманізацыі. Думаю, Беларусь можа атрымаць карысць ад актыўнага ўдзелу ў рабоце МЭК. Чым больш людзей удзельнічае ў распрацоўцы стандартаў, тым лепшыя яны на выхадзе», — адзначыла Габрыэла Эрліх. Паводле яе слоў, поспех заключаецца ў тым, што ў працэсе сумеснай працы ўлічваюцца розныя пункты гледжання. «МЭК — выключна навукова-тэхнічная арганізацыя. І, калі вы ўдзельнічаеце ў яе працы, вы не пакідаеце магчымасці камусьці іншаму вырашаць, што добра, а што дрэнна», — патлумачыла Габрыэла Эрліх.

Нагадаем, што 79-я Генеральная асамблея Міжнароднай электратэхнічнай камісіі пройдзе ў Мінску з 5 па 16 кастрычніка 2015 года і стане маштабным форумам для эканамічнага і навукова-тэхнічнага жыцця не толькі Беларусі, але і ўсяго свету.

Уладзіслаў КУЛЕЦКІ

РЭШТКІ РАСКЛАЛІ ПА ПАЛІЦАХ

АБ ПАДАТКОВЫМ РАЗЛІКУ

Паводле агульных правілаў, падача падатковай дэкларацыі (разліку) па адзіным падатку з індывідуальных прадпрымальнікаў і іншых фізічных асоб (далей — падатковая дэкларацыя па адзіным падатку) і аплата адзінага падатку ажыццяўляецца ў тэрміны, вызначаныя пунктамі 10 і 11 артыкула 299 ПК (напрыклад, за красавік падача дэкларацыі па адзіным падатку і выплата адзінага падатку робіцца ў тэрмін не пазней за 1 красавіка). Вылічаная сумы ПДВ у фіксаванай суме адлюстроўваюцца асобным радком у падатковай дэкларацыі па адзіным падатку, аплата падатку на дабаўленую вартасць у фіксаванай суме — у тэрміны, вызначаныя для адзінага падатку. Адпаведна і аплата ПДВ у фіксаванай суме за красавік таксама робіцца ў тэрмін не пазней за 1 красавіка.

Выключэннем з'яўляецца вылічэнне і аплата адзінага падатку, а таксама ПДВ у фіксаваных сумах сёлета за сакавік. Так, у адпаведнасці з пунктам 2 Указа №143, у выпадку ажыццяўлення ў сакавіку рознічнага гандлю рэшткамі тавараў падаць падатковую дэкларацыю па адзіным падатку і заплаціць адзіны падатак, а таксама ПДВ у фіксаванай суме неабходна было ў тэрмін не пазней за 31 сакавіка 2015 года.

АПТОВЫ ГАНДАЛЬ

Парадак аплаты падаткаў пры аптовым гандлі рэшткамі тавараў не змяняецца. Нагадаем, што ў гэтым выпадку індывідуальныя прадпрымальнікі аплачваюць падаходны падатак з фізічных асоб або падатак пры спрошчанай сістэме падаткаабкладання, а таксама падатак на дабаўленую вартасць у адпаведнасці з ПК з улікам прадугледжаных Указам №222 асаблівасцяў. Указам №143 удакладнена, што ў такім жа парадку будзе рабіцца падаткаабкладанне пры іншым адчужэнні рэшткаў тавараў, у тым ліку на бязвыплатнай аснове, а таксама ўнясенні такіх тавараў у якасці ўкладу ў статутны фонд камерцыйнай арганізацыі.

КАЛІ З ДАКУМЕНТАМІ ПАРАДАК

Тыя індывідуальныя прадпрымальнікі, якія будуць мець дакументы на ўсе тавары, маюць права перайсці на спрошчаную сістэму падаткаабкладання (далей — ССП) з 1 красавіка, з 1 ліпеня або з 1 кастрычніка 2015 года. У гэтых выпадках для пераходу на ССП індывідуальныя прадпрымальнікі павінны будуць у тэрмін не пазней за 1 красавіка, 1 ліпеня альбо 1 кастрычніка адпаведна падаць апавяшчэнне аб пераходзе на спрошчаную сістэму падаткаабкладання пэўнай формы (падпункт 1.3 пункта 1 Указа №143).

Прэс-служба міністэрства звяртае ўвагу на тое, што паранейшаму індывідуальныя прадпрымальнікі — плацельшчыкі адзінага падатку абавязаны з 1 ліпеня 2014 года ажыццяўляць увоз, транспартаванне па тэрыторыі Беларусі, захоўванне і рэалізацыю тавараў (у тым ліку тавараў, увезеных з Расіі), на падставе дакументаў, якія пацвярджаюць набыццё (паступленне) гэтых тавараў. Пры гэтым пры ўвозе тавараў з тэрыторыі дзяржаў — членаў Еўразійскага эканамічнага саюза індывідуальныя прадпрымальнікі — плацельшчыкі адзінага падатку абавязаны рабіць аплату «ўвознага» ПДВ у адпаведнасці з пратаколам аб парадку збірання ўскосных падаткаў і механізме кантролю за іх аплатай пры экспарце і імпарце тавараў, выкананні работ, аказанні паслуг (Дадатак №18 да Дагавора аб Еўразійскім эканамічным саюзе, што быў падпісаны ў г. Астане 29 мая 2014 года).

ПАСЛЯ 1 СТУДЗЕНЯ

Асобна ў дакуменце гаворыцца аб тым, што з 1 студзеня 2016 года індывідуальным прадпрымальнікам забараняецца ажыццяўляць рознічны, аптовы гандаль, іншае адчужэнне, у тым ліку на бязвыплатнай аснове, рэштак тавараў, а таксама ўнясенне іх у якасці ўкладу ў статутны фонд унітарнага прадпрыемства (падпункт 1.2 пункта 1 Указа №143). Падпункты 1.1-1.3 пункта 1 Указа №143 уступаюць у сілу пасля яго афіцыйнага апублікавання і распаўсюджваюць сваё дзеянне на адносіны, якія ўзніклі сёлета з 1 сакавіка.

РАСТЛУМАЧЫЛІ ЗАМЕЖНІКАМ

Для замежных грамадзян і асоб без грамадзянства, якія часова знаходзяцца і часова пражываюць у Беларусі, Указам №143 вызначаны закрыты пералік тавараў, якія яны маюць права рэалізаваць на гандлёвых месцах на рынках і (або) у іншых устаноўленых мясцовымі выканаўчымі і распарадчымі органамі месцах. Да такіх тавараў адносяцца творы жывапісу, графікі, скульптуры, прадметы народных промыслаў, прадукцыя раслінаводства і пчалярства.

МЕСЦА МАЕ ЗНАЧЭННЕ

Акрамя таго, у мэтах спынення неарганізаванай рэалізацыі тавараў у грамадскіх месцах фізічнымі асобамі Указам №143 вызначаны месцы, дзе такая рэалізацыя забаронена. Так, фізічным асобам, якія не ажыццяўляюць прадпрымальніцкую дзейнасць, а таксама замежным грамадзянам і асобам без грамадзянства, якія часова знаходзяцца і часова пражываюць у нашай краіне, забараняецца рэалізацыя тавараў загадзя не вызначанаму колу асоб на вуліцы, стадыёне, у скверы, парку, грамадскім транспарце ці ў іншых грамадскіх месцах, за выключэннем рэалізацыі тавараў на гандлёвых месцах на рынках і (або) у іншых вызначаных мясцовымі выканаўчымі і распарадчымі органамі месцах у адпаведнасці з падпунктам 1.5 пункта 1 Указа №222. Названыя нормы ў дачыненні да фізічных асоб, у тым ліку замежных грамадзян, уступаюць у сілу праз тры месяцы пасля афіцыйнага апублікавання Указа №143.

Сяргей КУРКАЧ.

(Заканчэнне. Пачатак на 1 стар.)

■ Ёсць праблема

ЗАРПЛАТА — НЕ ГАЛОЎНЫ ФАКТАР

Аперацыйным сёстрам гатовы плаціць па 13 мільёнаў

Міністэрства аховы здароўя адзначыла рост скаргаў ад насельніцтва на 5% у мінулым годзе. З чым гэта звязана, як з гэтым разбіраюцца і што можна зрабіць? Пра гэта ішла размова на круглым стале «Як нас лечаць у бальніцах», на якім сабраліся прадстаўнікі Міністэрства аховы здароўя, Мінгарвыканкама, галоўурачы некаторых мінскіх бальніц і юрысты.

ХВОРЫЯ Ў КАЛІДОРАХ

Знаёмая на днях абуралася: яе сваячку шпіталізавалі ў аддзяленне кардыялогіі. «Дык яе паклалі ў калідоры і тры дні там трымалі, уяўляеце? У палатах месцаў не было. А яна ў гэтым калідоры «падхапіла» бранхіт, хоць з яе станам здароўя, пасля аперацыі на сэрцы, наогул прастываць нельга...» — распавядала знаёмая.

— Сапраўды, такая праблема існуе. Але яна тычыцца толькі экстраннай шпіталізацыі, — не спрачаецца **начальнік аддзела спецыялізаванай медыцынскай дапамогі камітэта па ахове здароўя Мінгарвыканкама Алена РУДКОВА.** — Але пацыент у хуткім часе пераводзіцца ў палату, дзе працягваецца яго лячэнне. Мы працуем над гэтай праблемай.

Таксама, па словах Алены Рудковай, калі хворага часова размяшчаюць у калідоры, з ім гэта абавязкова ўзгадняецца.

Галоўурачы бальніц адзначаюць, што гэта звязана і з рэканструкцыяй, якая цяпер праходзіць у многіх клінічных установах сталіцы, і заклікаюць гараджан крыху пацярпець.

Каб разгрузіць бальніцы, адкрываюцца аддзяленні дзённага знаходжання. А на базе прыёмных аддзяленняў, па словах прадстаўніка камітэта па ахове здароўя Мінгарвыканкама, цяпер функцыянуюць дыягнастычныя палаты. У іх аказваецца неадкладная дапамога, пацыента экстранна абследуюць і вызначаюць, мае ён патрэбу ў шпіталізацыі ці не.

Сваім бачаннем таго, як можна разгрузіць у тым ліку і бальніцы і паліклінікі, падзяліўся **прадстаўнік Сусветнай арганізацыі аховы здароўя ў Беларусі Ягор ЗАЙЦАЎ.** У Заходняй Еўропе, паводле яго слоў, чалавеку не трэба ісці і браць бальнічны, калі ў яго лёгкая прастуда. Дастаткова паведаміць пра хваробу працадаўцу па тэлефоне або па электроннай пошце. А каб падобная сістэма не правакавала прагульшчыкаў, такой прывілеяй можна скарыстацца не больш за два разы на год. Падобная практыка значна зніжае нагрузку на першаснае амбулаторнае звяно. «Чаму б не зрабіць так і ў Беларусі?» — разважае Ягор Зайцаў.

ВІНА ЎРАЧА АБО НЯШЧАСНЫ ВЫПАДАК?

Увогуле, эксперты звязваюць павышэнне колькасці скаргаў з ростам платных медыцынскіх паслуг. Калі людзі плацяць грошы, яны пачынаюць больш патрабавальна ставіцца да медыцынскай дапамогі. І, як правіла, большасць скаргаў, па словах спецыялістаў, адносіцца да сферы ўзаемаадносінаў доктара і пацыента.

«Кожная скарга з боку пацыента дасканала разбіраецца ва ўстанове аховы здароўя», — запэўнівае **намеснік начальніка галоўнага ўпраўлення арганізацыі медыцынскай дапамогі, начальнік аддзела спецыялізаванай медыцынскай дапамогі Міністэрства аховы здароўя Таццяна МІГАЛЬ**. Яна таксама патлумачыла, што, калі ў клініку трапляе пацыент з запушчаным захворваннем, кожны такі выпадак таксама падвяргаецца дакладнаму аналізу.

Тым не менш, **юрыст Кацярына АРЛОЎСКАЯ** лічыць, што многія праблемы былі б вырашаны, калі б у законе аб ахове здароўя былі дадзены азначэнні тэрмінаў «якасна і няякасна аказаная медыцынская паслуга», «урачэбная памылка», «няшчасны выпадак» і іншых.

Сапраўды, часам у тым, што адбылося, ёсць віна доктара. Аднак здараецца шмат выпадкаў, калі ён не вінаваты. Іншым разам, на думку Кацярыны Арлоўскай, можа мець месца тэхнічны збой, а часам — немагчымасць дапамагчы па аб'ектыўных прычынах, калі медыцына на дадзеным этапе свайго развіцця проста не ў сілах штосьці вылечыць.

Бываюць і проста няшчасныя выпадкі. Кацярына Арлоўская ўзгадала такі са сваёй практыкі, калі маладзі і ўвогуле здаровы мужчына пасля нескладанай аперацыі апынуўся ў стане клінічнай смерці. Яго выратавалі, але чалавек у выніку стаў інвалідам. Мужчына спрабаваў даказаць, што гэта была памылка медыкаў. «Мне было па-чалавечы шкада яго, аднак медыцынскай памылкі ў дадзеным выпадку не было. Няшчасны выпадак — упершыню выяўленая алергічная рэакцыя ў чалавека, які раней з гэтым ніколі не сутыкаўся», — расказала юрыст.

Яна адзначыла, што сітуацыю магло б палепшыць з'яўленне ў заканадаўстве новай галіны — медыцынскага права, па аналогіі з працоўным, крымінальным, адміністрацыйным і інш.

СТРАХАВАННЕ АД ПАМЫЛАК

Дарэчы, у сітуацыі, калі падаюцца судовыя іскі, пакутуюць не толькі пацыенты, але і дактары. Па словах юрыста, судовыя справы па такіх выпадках доўжацца вельмі доўга, як правіла, больш за год, а то і два. А гэта — грошы, час, выдаткі на правядзенне экспертыз. Спецыялісты, якія павінны лячыць людзей, марнуюць час на збіранне доказаў.

— Любы медык у любой краіне мае рызыку памыліцца, — упэўнены Ягор Зайцаў. — Можна пакараць доктара, пасадзіць яго ў турму, але сістэма аховы здароўя ад гэтага не выйграе.

Эксперт адзначыў, што на Захадзе існуе спецыяльнае страхаванне для медыкаў — ад урачэбных памылак.

Але такі від страхавання ёсць і ў Беларусі. Гэта так званае страхаванне прафесійнай дзейнасці дактароў. Праўда, выкарыстоўваюць яго ў асноўным дзяржаўныя бальніцы: для прыватных клінік гэта вялікія выдаткі.

Напрыклад, па словах **галоўнага ўрача мінскай бальніцы №4 Аляксандра ТРАЯНАВА,** хірургі ў яго бальніцы страхуюцца на суму ў 3 тысячы долараў, пластычныя хірургі — 6 тысяч, іншыя дактары — на суму ад 1 да 1,5 тысячы долараў. Бальніца штоквартальна выплачвае страхавыя ўнёскі з сваёй пазабюджэтнай дзейнасці. І калі здарыцца страхавы выпадак, страхавая кампанія пакрые суму прэтэнзій. Але пры гэтым варта адзначыць, што ў нашай краіне страхуецца толькі прычыненая пацыенту шкода, а маральная — страхоўкай не пакрываецца. Гэтая сума цалкам кладзецца на плечы доктара.

І НАПРЫКАНЦЫ — ПРА ЗАРОБКІ...

Пра заробкі медыкаў не казаў толькі лянівы. Аднак справа не толькі ў іх. Сёння сярэдні заробак у мінскіх бальніцах — 5,5-6 млн рублёў (адзначым, гэта не заробак дактароў, а сярэдні заробак па бальніцы). Самыя высокія заробкі па гораду ў 9-й бальніцы, яны роўныя 7,3-7,4 млн рублёў.

Тым не менш, у 9-й бальніцы маюцца вакансіі, таму што, па словах **галоўнага ўрача Валерыя КУШНІРЭНКІ**, зарплата — не асноўны фактар у прыцягненні кадраў.

— Сёння мы гатовы плаціць аперацыйным медсёстрам да 13 мільёнаў і больш, — сказаў галоўны ўрач, — але яны да нас не ідуць. Бо аперацыйная медсястра павінна адпрацаваць дзень у аперацыйнай, а пасля гэтага яшчэ можа паехаць з брыгадай на забор донарскіх органаў, напрыклад, за горад, у раённую бальніцу, потым вярнуцца ў клініку, усё здаць, а назаўтра на працу... Занадта цяжка. Не сакрэт, што з бальніц медсёстры пераходзяць у паліклінікі, у фізіятэрапеўтычныя аддзяленні, напрыклад, дзе плацяць куды менш, але праца спакойная...

Святлана БУСЬКО

Даведка «Звязды»

- Забяспечанасць насельніцтва бальнічнымі ложкамі кругласутачнага знаходжання ў Мінску складае 6,2 на 1 тысячу насельніцтва (з улікам рэспубліканскіх устаноў аховы здароўя, дзе мінчане таксама атрымліваюць лячэнне, — 7,67 на 1 тысячу насельніцтва). Нарматыў для Мінска — 8 ложкаў на 1 тысячу насельніцтва. Нарматыў для рэспублікі крыху вышэйшы — 9 ложкаў на 1 тысячу насельніцтва.
- Для параўнання: у Расіі забяспечанасць бальнічнымі ложкамі складае 8,56 на 1 тысячу насельніцтва, у Чэхіі — 8,38, Германіі — 8,26, Аўстрыі — 7,65, Францыі — 7,34, Швейцарыі — 5, Ізраілі — 5,97 ложкаў на 1 тысячу насельніцтва.
- Найбольш у нас бальнічных ложкаў кардыялагічнага профілю — прыкладна 10%. Ложкаў хірургічнага профілю — 6,3%, неўралагічнага — 5,8. Такое размеркаванне адпавядае структуры захворванняў.
- Калі ў 2010 годзе сярэдні тэрмін знаходжання пацыентаў у бальніцы складаў 9,6 дня, то ў 2014 годзе — 9 дзён.

ФАКТЫ НАВІНЫ ПАДЗЕІ ФАКТЫ

НЕПАГАДЗЬ СУПАКОІЦЦА, АЛЕ ЯШЧЭ НЕ ПАЦЯПЛЕЕ

Гэтымі днямі актыўныя атмасферныя франты ўжо пакінулі тэрыторыю нашай краіны, але захаваецца няўстойлівае халоднае надвор'е. Пра гэта паведаміла галоўны сіноптык Рэспубліканскага гідраметцэнтра Мінпрыроды Святлана РЫБАКОВА.

Таму ў пятніцу Беларусь застанецца ў зоне паніжанага атмасфернага ціску і пад уплывам халодных паветраных мас, якія рухаюцца да нас з боку Балтыкі. Удзень прагназуюцца кароткачасовыя ападкі ў выглядзе дажджу і мокрага снегу, а максімальная тэмпература паветра складзе плюс 2-8 градусаў. На выхадных адбудзецца рост атмасфернага ціску, таму згаданыя ападкі чакаюцца ўжо толькі месцамі. Тэмпература паветра ўначы будзе вагацца ад мінус 4 да плюс 1 градуса, удзень — 2-7 цяпла, а па Брэсцкай і Гродзенскай абласцях прыгрэе да плюс 9 градусаў.

Паводле доўгатэрміновых прагнозаў айчынных спецыялістаў, у пачатку наступнага тыдня (панядзелак і аўторак) таксама месцамі пройдуць дождж і мокры снег. Тэмпература паветра ўначы складзе ад мінус 5 да плюс 2 градусаў, удзень — 2-7 цяпла, а на поўдні краіны — да плюс 9 градусаў. Не бачаць устойлівага цяпла сіноптыкі і ў другой палове наступнага тыдня, бо ў сераду ў Беларусь можа завітаць чарговы атмасферны фронт з боку Скандынавіі. А там, хутчэй за ўсё, нас зноў чакае дождж з мокрым снегам, уначы — невялікія замаразкі.

Сяргей КУРКАЧ.

КНІГІ БЕЛАРУСІ — У ГАСЦЯХ У САНКТ-ПЕЦЯРБУРГУ

21—24 мая ў горадзе на Няве пройдзе Х Санкт-Пецярбургскі міжнародны кніжны салон. Краінай — Ганаровым госцем з'яўляецца Рэспубліка Беларусь. Такі адказ Міністэрства інфармацыі Беларусі на запрашэнне ўрада Санкт-Пецярбурга.

Для прадстаўлення беларускага прыгожага пісьменства ствараецца арганізацыйны камітэт з беларускага боку, куды ўвойдуць і прадстаўнікі Міністэрства культуры, Міністэрства адукацыі, Саюза пісьменнікаў Беларусі, Нацыянальнай бібліятэкі краіны. Чакаецца, што многія сустрэчы, прэзентацыі на кніжным свяце ў Санкт-Пецярбургу будуць мець «беларускі характар». Напярэдадні салона ў Мінску пабачыць свет кніга з твораў пісьменнікаў Беларусі і Санкт-Пецярбурга «Сугучча».

Сяргей ШЫЧКО.

У СТАЛІЦЫ З'ЯВЯЦЦА НОВЫЯ ПАЛІКЛІНІКІ

Пра гэта паведаміў намеснік старшыні Мінгарвыканкама Ігар КАРПЕНКА на сустрэчы з работнікамі прадпрыемства «Белмедпрэпараты».

— У перспектыве плануем адкрыць дзіцячую паліклініку ў Брылевічах. Работы ўжо вядуцца, — сказаў Ігар Карпенка. — У Фрунзенскім раёне ў 1-м квартале 2016 года ўвядзём у эксплуатацыю дарослую паліклініку.

Па яго словах, занепакоенасць сёння выклікае дэфіцыт кадраў у сферы аховы здароўя. «Мінчан трэба арыентаваць на атрыманне сярэдняй медыцынскай адукацыі», — лічыць Ігар Карпенка.

Гаворачы пра стан сацыяльнай сферы сталіцы, якую ён курыруе, намеснік старшыні Мінгарвыканкама адзначыў, што яны ўпісваюцца ў параметры бюджэту, аднак пры гэтым даводзіцца працаваць у рэжыме жорсткай эканоміі. Напрыклад не пачынаецца будаўніцтва некаторых аб'ектаў, таму што трэба дабудаваць пачатыя раней. Між тым, сацыяльныя праграмы не згорнуты.

Дзіяна СЕРАДЗЮК.

РОТА РАСПАЧЫНАЕ ТРЭНІРОЎКІ

У сталіцы ў сувязі з правядзеннем трэніровак зводнай роты ганаровай варты будзе часова абмежаваны рух транспарту.

Гаворка ідзе пра праспект Машэрава ад вуліцы Даўмана да праспекта Пераможцаў. Тут 10, 13, 15, 17, 20, 22, 24, 26, 28, 30 красавіка і 1 мая ў перыяд з 22.00 да 24.00 будуць унесены змяненні ў аўтобусныя маршруты №№ 29, 44, 136 — з рухам па праспекце Машэрава, вуліцы Багдановіча, праспекце Пераможцаў у абодвух накірунках з прыпыначным пунктам «Ст. м. «Няміга», «Палац спорту» на ўчастку, які змяняецца. Пасажырам і кіроўцам варта ўлічваць гэтую інфармацыю пры планаванні паездак і маршруту.

Сяргей РАСОЛЬКА.

Уважаемые акционеры!
«Приорбанк» ОАО
доводит до Вашего сведения информацию о РАЗМЕРЕ И ПОРЯДКЕ ВЫПЛАТЫ ДИВИДЕНДОВ ПО ИТОГАМ 2014 ГОДА:

- Размер дивидендов по простым акциям составляет 3080 рубля на акцию;
- размер дивидендов по привилегированным акциям составляет 1675 рублей на акцию;
- выплата дивидендов будет начата не позднее 06 апреля 2015 года. Срок выплаты – в течение 60 дней.
- телефон для справок: 8 (017) 289 90 90.

Для получения дивидендов физическим лицам необходимо иметь при себе паспорт. Получение дивидендов за третьих лиц допускается при наличии доверенности.

Лицензия на осуществление банковской деятельности НБ РБ № 12 от 06.05.2013 года. УНП 100220190.

БУХГАЛТЕРСКИЙ БАЛАНС на 1 января 2015 г.

(в миллионах белорусских рублей)

№ п/п	Наименование статьи	Символ	Пункт примечаний	2014 год	2013 год
1	2	3	4	5	6
1	**АКТИВЫ**				
2	Денежные средства	1101	5	563 862	380 068
3	Драгоценные металлы и драгоценные камни	1102		5 608	11 263
4	Средства в Национальном банке	1103	6	3 930 275	2 311 691
5	Средства в банках	1104	7, 34	1 517 655	854 690
6	Ценные бумаги	1105	8, 34	3 521 317	1 882 405
7	Кредиты клиентам	1106	9, 34	11 176 180	8 564 508
8	Производные финансовые активы	1107	10	707 726	824 830
9	Долгосрочные финансовые вложения	1108	11	148	148
10	Основные средства и нематериальные активы	1109	12	674 922	479 188
11	Имущество, предназначенное для продажи	1110	13	25 499	-
12	Отложенные налоговые активы	1111		-	-
13	Прочие активы	1112	14, 34	282 487	170 883
14	**ИТОГО активы**	**11**		**22 405 679**	**15 479 674**
15	**ОБЯЗАТЕЛЬСТВА**				
16	Средства Национального банка	1201	15	425 987	324 054
17	Средства банков	1202	16, 34	5 085 462	3 834 444
18	Средства клиентов	1203	17, 34	12 896 924	8 111 385
19	Ценные бумаги, выпущенные банком	1204	18	739 404	620 083
20	Производные финансовые обязательства	1205	10	-	30
21	Отложенные налоговые обязательства	1206		-	-
22	Прочие обязательства	1207	19, 34	156 008	174 834
23	**ВСЕГО обязательства**	**120**		**19 303 785**	**13 064 830**
24	**СОБСТВЕННЫЙ КАПИТАЛ**				
25	Уставный фонд	1211	20	1 252 269	1 252 269
26	Эмиссионный доход	1212		-	-
27	Резервный фонд	1213	21	280 902	231 236
28	Фонд переоценки статей баланса	1214	22	211 015	222 004
29	Накопленная прибыль	1215	23	1 357 708	709 335
30	ВСЕГО собственный капитал	121		3 101 894	2 414 844
31	**ИТОГО обязательства и собственный капитал**	**12**		**22 405 679**	**15 479 674**

Белгазпромбанк
Энергия твоего будущего!

Совместное белорусско-российское ОАО «Белгазпромбанк»

220121, г. Минск, ул. Притыцкого, 60/2. Телефон для справок: 120

Адрес размещения годового отчета:
http://www.belgazprombank.by/about/finansovie_pokazateli/finansovaya_otchetnost/finansovaya_otchetnost_rb/godovaya_fo_rb/

ОТЧЕТ О ПРИБЫЛЯХ И УБЫТКАХ за 2014 год

(в миллионах белорусских рублей)

№ п/п	Наименование статьи	Символ	Пункт примечаний	2014 год	2013 год
1	2	3	4	5	6
1	Процентные доходы	2011		1 959 035	1 421 159
2	Процентные расходы	2012		1 001 602	725 988
3	*Чистые процентные доходы*	201	25, 34	957 433	695 171
4	Комиссионные доходы	2021		449 763	334 583
5	Комиссионные расходы	2022		143 425	120 071
6	*Чистые комиссионные доходы*	202	26, 34	306 338	214 512
7	Чистый доход по операциям с драгоценными металлами и драгоценными камнями	203		2 363	775
8	Чистый доход по операциям с ценными бумагами	204	27	3 228	4 478
9	Чистый доход по операциям с иностранной валютой	205	28	63 958	19 901
10	Чистый доход по операциям с производными финансовыми инструментами	206	29	227 011	163 016
11	Чистые отчисления в резервы	207	30	148 447	55 461
12	Прочие доходы	208	31, 34	152 450	60 600
13	Операционные расходы	209	32, 34	602 719	409 083
14	Прочие расходы	210	33	59 674	102 966
15	Прибыль (убыток) до налогообложения	211		901 941	590 943
16	Расход (доход) по налогу на прибыль	212		135 140	94 280
17	**ПРИБЫЛЬ (УБЫТОК)**	**2**		**766 801**	**496 663**
18	**Сведения о прибыли на одну акцию в белорусских рублях**				
19	Базовая прибыль на простую акцию	22	35	0,61	0,40
20	Разводненная прибыль на простую акцию	23		-	-

ОТЧЕТ ОБ ИЗМЕНЕНИИ СОБСТВЕННОГО КАПИТАЛА за 2014 год

(в миллионах белорусских рублей)

№ п/п	Наименование показателей	Символ	Наименование статей собственного капитала: уставный фонд	эмиссионный доход	резервный фонд	накопленная прибыль (убыток)	фонды переоценки статей баланса	всего собственный капитал
1	2	3	4	5	6	7	8	9
	Раздел I. За год, предшествующий отчетному							
1	**Остаток на 1 января 2013 г.**	**3011**	**1 252 269**	**-**	**77 627**	**498 842**	**176 490**	**2 005 228**
1.1	В том числе: результат от изменений учетной политики и (или) исправления существенных ошибок	30111	-	-	-	-	-	-
2	Изменения статей собственного капитала	3012	-	-	153 609	210 493	45 514	409 616
2.1	В том числе: совокупный доход	30121	x	x	x	496 663	45 514	542 177
2.2	направление прибыли на пополнение фондов	30122	-	x	153 609	(153 609)	x	-
2.3	операции с учредителями (участниками)	30123	-	-	x	(102 406)	x	(102 406)
2.4	внесение в уставный фонд вкладов учредителей (участников)	301231	-	-	x	x	x	-
2.5	выплата дивидендов акционерам	301232	x	x	x	(102 406)	x	(102 406)
2.6	операции с собственными выкупленными акциями	301233	-	x	x	x	x	-
2.7	перераспределение между статьями собственного капитала	30125	-	-	-	3 979	-	3 979
2.8	прочие изменения	30126	-	-	-	(34 134)	-	(34 134)
3	**Остаток на 1 января 2014 г.**	**3013**	**1 252 269**	**-**	**231 236**	**709 335**	**222 004**	**2 414 844**
	Раздел II. За отчетный год							
4	**Остаток на 1 января 2014 г.**	**3011**	**1 252 269**	**-**	**231 236**	**709 335**	**222 004**	**2 414 844**
5	Изменения статей собственного капитала	3012	-	-	49 666	648 373	(10 989)	687 050
5.1	В том числе: совокупный доход	30121	x	x	x	766 801	(5 251)	761 550
5.2	направление прибыли на пополнение фондов	30122	-	x	49 666	(49 666)	x	-
5.3	операции с учредителями (участниками)	30123	-	-	x	-	x	-
5.4	внесение в уставный фонд вкладов учредителей (участников)	301231	-	-	x	x	x	-
5.5	выплата дивидендов акционерам	301232	x	x	x	-	x	-
5.6	операции с собственными выкупленными акциями	301233	-	x	x	x	x	-
5.7	перераспределение между статьями собственного капитала	30125	-	-	-	5 738	(5 738)	-
5.8	прочие изменения	30126	-	-	-	(74 500)	-	(74 500)
6	**Остаток на 1 января 2015 г.**	**3013**	**1 252 269**	**-**	**280 902**	**1 357 708**	**211 015**	**3 101 894**

СВЕДЕНИЯ О СОВОКУПНОМ ДОХОДЕ за 2014 год

(в миллионах белорусских рублей)

№ п/п	Наименование статьи	Символ	Пункт примечаний	2014 год	2013 год
1	2	3	4	5	6
1	Прибыль (убыток)	301211		766 801	496 663
2	Прочие компоненты совокупного дохода	301212		(5 251)	45 514
2.1	В том числе: переоценка основных средств, объектов незавершенного строительства и оборудования к установке	3012121	22	(2 229)	45 524
2.2	переоценка нематериальных активов	3012122		-	-
2.3	переоценка ценных бумаг	3012123		(3 022)	(10)
2.4	переоценка инструментов хеджирования	3012124		-	-
2.5	переоценка прочих статей баланса	3012125		-	-
3	**ИТОГО совокупный доход**	**30121**		**761 550**	**542 177**

Общество с дополнительной ответственностью «Владаудит»

Зарегистрировано решением Мингорисполкома от 21 сентября 2000 г. № 1081, УНП 190147255, 220005, г. Минск, ул. Смолячкова, 9-302

АУДИТОРСКОЕ ЗАКЛЮЧЕНИЕ № 1-4/24 по бухгалтерской (финансовой) отчетности совместного белорусско-российского открытого акционерного общества «Белгазпромбанк» за период с 1 января по 31 декабря 2014 года

г. Минск *19 января 2015 г.*

Председателю Правления ОАО «Белгазпромбанк» Бабарико В.Д.

Мы, **аудиторская организация — общество с дополнительной ответственностью «Владаудит»** *(220005 г. Минск, ул. Смолячкова, 9-302, зарегистрировано решением Минского городского исполнительного комитета № 1081 от 21 сентября 2000 г., УНП 190147255)* провели аудит прилагаемой бухгалтерской (финансовой) отчетности **совместного белорусско-российского открытого акционерного общества «Белгазпромбанк»** (далее — Банк) *(220121 г. Минск, ул. Притыцкого, 60/2, зарегистрировано решением Национального банка Республики Беларусь № 16 от 28 ноября 1997 г., УНП 100429079),* состоящей из бухгалтерского баланса по состоянию на 1 января 2015 года, отчета о прибылях и убытках, отчета об изменении собственного капитала, отчета о движении денежных средств, примечаний к годовой финансовой отчетности за 2014 год.

Руководство Банка несет ответственность за подготовку и представление бухгалтерской (финансовой) отчетности в соответствии с законодательством, нормативными актами, регулирующими порядок ведения бухгалтерского учета и подготовки финансовой отчетности банками Республики Беларусь и действовавшими в отчетном периоде. Данная ответственность распространяется на разработку, внедрение и поддержание надлежащего функционирования системы внутреннего контроля, которая должна обеспечивать подготовку достоверной бухгалтерской (финансовой) отчетности, не содержащей существенных искажений в результате ошибок или недобросовестных действий; выбор и применение надлежащей учетной политики, а также обоснованных оценочных значений.

Мы несем ответственность за выраженное нами мнение о достоверности данной бухгалтерской (финансовой) отчетности, основанное на результатах проведенного аудита, а также предоставление сведений о выполнении Банком нормативов безопасного функционирования и состоянии внутреннего контроля.

Мы провели аудит в соответствии с требованиями Закона Республики Беларусь «Об аудиторской деятельности», Инструкции о регулировании аудиторской деятельности в банках, небанковских кредитно-финансовых организациях, банковских группах и банковских холдингах, утвержденной Национальным банком Республики Беларусь, национальных правил аудиторской деятельности, утвержденных Министерством финансов Республики Беларусь, которые обязывают нас соблюдать нормы профессиональной этики, планировать и проводить аудит таким образом, чтобы обеспечить достаточную уверенность относительно наличия либо отсутствия существенных искажений в представленной бухгалтерской (финансовой) отчетности.

В ходе аудита нами выполнены аудиторские процедуры для получения аудиторских доказательств, подтверждающих значения и раскрытия информации о бухгалтерской (финансовой) отчетности. Отбор аудиторских процедур осуществлялся на основании профессионального суждения с учетом оценки риска существенного искажения бухгалтерской (финансовой) отчетности в результате ошибок или недобросовестных действий. При оценке риска существенного искажения бухгалтерской (финансовой) отчетности нами рассматривалась система внутреннего контроля Банка с целью планирования дальнейших аудиторских процедур в зависимости от оцененных рисков, а также с целью выражения мнения относительно эффективности функционирования самой системы внутреннего контроля.

Аудит также включал оценку правомерности применяемой учетной политики, обоснованности оценочных значений и общего представления о бухгалтерской (финансовой) отчетности, соблюдения нормативов безопасного функционирования, установленных Национальным банком Республики Беларусь.

Мы считаем, что в ходе аудита нами были получены достаточные и надлежащие аудиторские доказательства, которые могут являться основанием для выражения аудиторского мнения.

По нашему мнению, бухгалтерская (финансовая) отчетность совместного белорусско-российского открытого акционерного общества «Белгазпромбанк», подготовленная в соответствии с законодательством Республики Беларусь, достоверно во всех существенных аспектах отражает финансовое положение открытого акционерного общества «Белгазпромбанк» на 31 декабря 2014 года, а также финансовые результаты деятельности и изменения финансового положения открытого акционерного общества «Белгазпромбанк» за год, закончившийся на указанную дату.

По состоянию на 1 января 2015 года Банком соблюдены нормативы безопасного функционирования, установленные Национальным банком Республики Беларусь.

Нами не установлены факты, свидетельствующие о существенном несоответствии состояния системы внутреннего контроля Банка характеру и объемам осуществляемых им операций, которые могли бы привести к существенному искажению бухгалтерской (финансовой) отчетности Банка.

В наши обязанности также входила оценка методики расчетов и достоверности информации, включенной в формы пруденциальной отчетности: 2801 «Расчет достаточности нормативного капитала», 2807 «Отчет о размере специальных резервов на покрытие возможных убытков по активам и операциям, не отраженным на балансе» и 2809 «Расчет ликвидности» по состоянию на 1 января 2015 года и составленной Банком в соответствии с требованиями Национального банка Республики Беларусь.

По нашему мнению, вышеназванные формы пруденциальной отчетности по состоянию на 1 января 2015 года составлены ОАО «Белгазпромбанк» достоверно во всех существенных аспектах и в соответствии с требованиями Национального банка Республики Беларусь.

Директор В.Д. Михаленя

Руководитель группы аудиторов С.Н. Протащик

Аудиторское заключение
Сдал В.Д. Михаленя
19 января 2015 г.

Получил В.Д. Бабарико
19 января 2015 г.

ОТЧЕТ О ДВИЖЕНИИ ДЕНЕЖНЫХ СРЕДСТВ за 2014 год

(в миллионах белорусских рублей)

№ п/п	Наименование статьи	Символ	Пункт примечаний	2014 год	2013 год
1	2	3	4	5	6
1	**ПОТОКИ ДЕНЕЖНЫХ СРЕДСТВ ОТ ОПЕРАЦИОННОЙ ДЕЯТЕЛЬНОСТИ**				
2	Полученные процентные доходы	70100		1 907 501	1 370 821
3	Уплаченные процентные расходы	70101		(977 775)	(710 198)
4	Полученные комиссионные доходы	70102		444 083	333 264
5	Уплаченные комиссионные расходы	70103		(139 747)	(119 604)
6	Чистый доход по операциям с драгоценными металлами и драгоценными камнями	70104		2 363	775
7	Чистый доход по операциям с ценными бумагами	70105		15 433	8 621
8	Чистый доход по операциям с иностранной валютой	70106		30 883	(2 031)
9	Чистый доход по операциям с производными финансовыми инструментами	70107		343 893	(1 907)
10	Прочие полученные доходы	70108		131 957	30 756
11	Прочие уплаченные расходы	70109		(576 428)	(455 077)
12	Уплаченный налог на прибыль	70110		(150 490)	(64 032)
13	Денежная прибыль (убыток) до изменения в операционных активах и операционных обязательствах – итого	701		1 031 673	391 388
14	Чистое снижение (прирост) денежных средств в Национальном банке	70200		(4 853)	(25 075)
15	Чистое снижение (прирост) денежных средств в банках	70201		(492 120)	241 345
16	Чистое снижение (прирост) денежных средств в ценных бумагах (кроме ценных бумаг, удерживаемых до погашения)	70202		(1 241 068)	(784 900)
17	Чистое снижение (прирост) денежных средств в форме кредитов, выданных клиентам	70203		(1 536 131)	(2 541 669)
18	Чистое снижение (прирост) денежных средств от производных финансовых активов	70204		-	-
19	Чистое снижение (прирост) денежных средств в прочих операционных активах	70205		(91 898)	(440 642)
20	Потоки денежных средств от изменения операционных активов – итого	702		(3 366 070)	(3 550 941)
21	Чистый прирост (снижение) денежных средств Национального банка	70300		96 192	-
22	Чистый прирост (снижение) денежных средств банков	70301		628 344	1 617 741
23	Чистый прирост (снижение) денежных средств клиентов	70302		3 378 292	1 290 516
24	Чистый прирост (снижение) денежных средств от ценных бумаг, выпущенных банком	70303		(39 218)	205 043
25	Чистый прирост (снижение) денежных средств от производных финансовых обязательств	70304		-	-
26	Чистый прирост (снижение) денежных средств в прочих операционных обязательствах	70305		114 492	236 841
27	Потоки денежных средств от изменения операционных обязательств – итого	703		4 178 102	3 350 141
28	Чистый поток денежных средств, полученных (использованных) от операционной деятельности	70		1 843 705	190 588
29	**ПОТОКИ ДЕНЕЖНЫХ СРЕДСТВ ОТ ИНВЕСТИЦИОННОЙ ДЕЯТЕЛЬНОСТИ**				
30	Приобретение основных средств, нематериальных активов и других долгосрочных активов	71100		(253 592)	(110 656)
31	Продажа основных средств, нематериальных активов и других долгосрочных активов	71101		8 702	26 811
32	Приобретение долгосрочных финансовых вложений в уставные фонды других юридических лиц	71102		-	-
33	Продажа долгосрочных финансовых вложений в уставные фонды других юридических лиц	71103		-	-
34	Приобретение ценных бумаг, удерживаемых до погашения	71104		-	-
35	Погашение (реализация) ценных бумаг, удерживаемых до погашения	71105		-	-
36	Чистый поток денежных средств, полученных (использованных) от инвестиционной деятельности	71		(244 890)	(83 845)
37	**ПОТОКИ ДЕНЕЖНЫХ СРЕДСТВ ОТ ФИНАНСОВОЙ ДЕЯТЕЛЬНОСТИ**				
38	Эмиссия акций	72100		-	-
39	Выкуп собственных акций	72101		-	-
40	Продажа ранее выкупленных собственных акций	72102		-	-
41	Выплата дивидендов	72103		-	(102 406)
42	Чистый поток денежных средств, полученных (использованных) от финансовой деятельности	72		-	(102 406)
43	Влияние изменений валютного курса на денежные средства и их эквиваленты	73		54 841	49 704
44	Чистый прирост (снижение) денежных средств и их эквивалентов	74		1 653 656	54 041
45	Денежные средства и их эквиваленты на начало отчетного периода	740	5	X	1 812 464
46	Денежные средства и их эквиваленты на конец отчетного периода	741		3 466 120	X

Председатель правления В.Д.Бабарико

Главный бухгалтер Т.М.Пивовар

Дата подписания: 15 января 2015 г.

Лицензия на осуществление банковской деятельности № 8 выдана Национальным банком Республики Беларусь 24.05.2013. УНП 100429079

Белгазпромбанк
Энергия твоего будущего!

Совместное белорусско-российское ОАО «Белгазпромбанк»

220121, г. Минск, ул. Притыцкого, 60/2. Телефон для справок: 120

Адрес размещения годового отчета:
http://www.belgazprombank.by/about/finansovie_pokazateli/finansovaya_otchetnost/finansovaya_otchetnost_nsfo/otchetnost_po_msfo_god/

СОКРАЩЕННЫЙ БУХГАЛТЕРСКИЙ БАЛАНС ПО СОСТОЯНИЮ НА 31 ДЕКАБРЯ 2014 ГОДА

(в миллионах белорусских рублей)

	31 декабря 2014 года	31 декабря 2013 года
АКТИВЫ:		
Денежные средства и их эквиваленты	4,279,752	2,564,375
Драгоценные металлы	5,831	10,889
Ценные бумаги, отражаемые по справедливой стоимости через прибыли или убытки	332,051	771,731
Производные финансовые инструменты, активы	1,472,821	1,720,402
Средства в Национальном банке Республики Беларусь, банках и иных финансовых учреждениях	124,933	408,252
Кредиты, предоставленные клиентам	12,424,489	10,737,476
Инвестиции, имеющиеся в наличии для продажи	2,245,220	754,263
Основные средства и нематериальные активы	762,900	566,307
Внеоборотные активы, предназначенные для продажи	38,666	18,957
Инвестиционная недвижимость	4,625	4,711
Прочие активы	254,889	167,700
ИТОГО АКТИВЫ	**21,946,177**	**17,725,063**
ОБЯЗАТЕЛЬСТВА И КАПИТАЛ		
ОБЯЗАТЕЛЬСТВА:		
Производные финансовые инструменты, обязательства	304	582
Кредиты Национального банка Республики Беларусь	96,192	-
Средства банков и иных финансовых учреждений	5,131,422	5,119,548
Счета клиентов	12,527,683	8,524,224
Выпущенные долговые ценные бумаги	740,764	720,369
Обязательства по текущему налогу на прибыль	25,595	53,263
Обязательства по отложенному налогу на прибыль	59,205	78,043
Прочие обязательства	108,115	81,260
Итого обязательства	18,689,280	14,577,289
КАПИТАЛ:		
Уставный капитал	3,130,094	3,130,094
Фонд переоценки по справедливой стоимости инвестиций, имеющихся в наличии для продажи	(26,416)	(12,099)
Нераспределенная прибыль	153,219	29,779
Итого капитал	3,256,897	3,147,774
ИТОГО ОБЯЗАТЕЛЬСТВА И КАПИТАЛ	**21,946,177**	**17,725,063**

СОКРАЩЕННЫЙ ОТЧЕТ О ПРИБЫЛИ И УБЫТКАХ ЗА ГОД, ЗАКОНЧИВШИЙСЯ 31 ДЕКАБРЯ 2014 ГОДА

(в миллионах белорусских рублей)

	Год, закончившийся 31 декабря 2014 года	Год, закончившийся 31 декабря 2013 года
Процентные доходы	2,093,721	1,846,189
Процентные расходы	(1,087,282)	(922,814)
ЧИСТЫЙ ПРОЦЕНТНЫЙ ДОХОД ДО ФОРМИРОВАНИЯ РЕЗЕРВОВ ПОД ОБЕСЦЕНЕНИЕ АКТИВОВ, ПО КОТОРЫМ НАЧИСЛЯЮТСЯ ПРОЦЕНТЫ	1,006,439	923,375
Формирование резервов под обесценение активов, по которым начисляются проценты	(177,970)	(128,305)
Восстановление ранее списанных активов	10,104	17,604
ЧИСТЫЙ ПРОЦЕНТНЫЙ ДОХОД	838,573	812,674
Чистый убыток по операциям с иностранной валютой	(238,921)	(52,768)
Чистая прибыль по операциям с финансовыми инструментами, отражаемыми по справедливой стоимости через прибыли или убытки	490,554	235,364
Доходы по услугам и комиссии	407,700	344,054
Расходы по услугам и комиссии	(83,221)	(74,978)
Чистая прибыль/(убыток) по операциям с драгоценными металлами	4,759	(224)
Формирование резервов по прочим операциям	(2,263)	(3,411)
Прочие доходы	36,409	25,942
ЧИСТЫЕ НЕПРОЦЕНТНЫЕ ДОХОДЫ	615,017	473,979
ОПЕРАЦИОННЫЕ ДОХОДЫ	1,453,590	1,286,653
ОПЕРАЦИОННЫЕ РАСХОДЫ	(813,886)	(673,080)
Убыток по чистой денежной позиции в связи с инфляцией	(392,293)	(395,128)
ПРИБЫЛЬ ДО НАЛОГООБЛОЖЕНИЯ	247,411	218,445
Расход по налогу на прибыль	(123,971)	(94,914)
ЧИСТАЯ ПРИБЫЛЬ	**123,440**	**123,531**

СОКРАЩЕННЫЙ ОТЧЕТ О СОВОКУПНОМ ДОХОДЕ ЗА ГОД, ЗАКОНЧИВШИЙСЯ 31 ДЕКАБРЯ 2014 ГОДА

(в миллионах белорусских рублей)

	Год, закончившийся 31 декабря 2014 года	Год, закончившийся 31 декабря 2013 года
ЧИСТАЯ ПРИБЫЛЬ	123,440	123,531
ПРОЧИЙ СОВОКУПНЫЙ УБЫТОК		
Статьи, которые впоследствии могут быть реклассифицированы в состав прибыли или убытков:		
Совокупный убыток, перенесенный в отчет о прибыли и убытках при выбытии инвестиций, имеющихся в наличии для продажи	1,852	64
Изменение справедливой стоимости инвестиций, имеющихся в наличии для продажи	(16,169)	(23,764)
ИТОГО ПРОЧИЙ СОВОКУПНЫЙ УБЫТОК	(14,317)	(23,700)
ИТОГО СОВОКУПНЫЙ ДОХОД	**109,123**	**99,831**

СОКРАЩЕННЫЙ ОТЧЕТ ОБ ИЗМЕНЕНИИ КАПИТАЛА ЗА ГОД, ЗАКОНЧИВШИЙСЯ 31 ДЕКАБРЯ 2014 ГОДА

(в миллионах белорусских рублей)

	Уставный капитал	Фонд переоценки по справедливой стоимости инвестиций, имеющихся в наличии для продажи	Нераспре-деленная прибыль	Итого капитал
31 декабря 2012 года	**3,130,094**	**11,601**	**44,967**	**3,186,662**
Итого совокупный доход/(убыток) за год	-	(23,700)	123,531	99,831
Дивиденды объявленные	-	-	(138,719)	(138,719)
31 декабря 2013 года	**3,130,094**	**(12,099)**	**29,779**	**3,147,774**
Итого совокупный доход/(убыток) за год	-	(14,317)	123,440	109,123
31 декабря 2014 года	**3,130,094**	**(26,416)**	**153,219**	**3,256,897**

СОКРАЩЕННЫЙ ОТЧЕТ О ДВИЖЕНИИ ДЕНЕЖНЫХ СРЕДСТВ ЗА ГОД, ЗАКОНЧИВШИЙСЯ 31 ДЕКАБРЯ 2014 ГОДА

(в миллионах белорусских рублей)

	Год, закончившийся 31 декабря 2014 года	Год, закончившийся 31 декабря 2013 года
ДВИЖЕНИЕ ДЕНЕЖНЫХ СРЕДСТВ ОТ ОПЕРАЦИОННОЙ ДЕЯТЕЛЬНОСТИ:		
Прибыль до налогообложения и отражения убытка по чистой денежной позиции	639,704	613,573
Корректировки:		
Формирование резервов под обесценение активов, по которым начисляются проценты	177,970	128,305
Формирование резервов по прочим операциям	2,263	3,411
Чистое изменение справедливой стоимости производных финансовых инструментов	(317,587)	(274,228)
Чистое изменение справедливой стоимости драгоценных металлов	(2,247)	1,181
Чистое изменение справедливой стоимости ценных бумаг, отражаемых по справедливой стоимости через прибыли или убытки	13,155	5,196
Эффект от признания активов по нерыночной ставке	1,823	3,105
Амортизация основных средств, нематериальных активов и инвестиционной недвижимости	69,474	52,554
Доход от реализации основных средств и внеоборотных активов, предназначенных для продажи	(3,554)	(6,018)
Формирование обязательств по оплате труда	5,834	7,068
Чистое изменение начисленных процентных доходов и расходов	(14,337)	(96,102)
Чистое изменение начисленных комиссионных доходов и неустойки	(17,235)	(6,302)
Убыток от продажи инвестиций, имеющихся в наличии для продажи	1,852	64
Курсовые разницы, нетто	381,352	134,276
Движение денежных средств от операционной деятельности до изменения операционных активов и обязательств	938,467	566,083
Изменение операционных активов и обязательств		
(Увеличение)/уменьшение операционных активов:		
Минимальные обязательные резервы в Национальном банке Республики Беларусь	(5,231)	(31,456)
Средства в банках и иных финансовых учреждениях	253,729	123,293
Драгоценные металлы	6,096	4,646
Производные финансовые инструменты	339,321	(3,047)
Ценные бумаги, отражаемые по справедливой стоимости через прибыли или убытки	(38,754)	(147,348)
Кредиты, предоставленные клиентам	(2,272,785)	(3,059,184)
Прочие активы	(76,073)	(51,971)
Увеличение/(уменьшение) операционных обязательств:		
Кредиты Национального банка Республики Беларусь	103,679	-
Средства банков и иных финансовых учреждений	144,747	1,113,237
Средства клиентов	4,310,436	1,382,052
Прочие обязательства	22,896	(7,168)
Приток/(отток) денежных средств от операционной деятельности до налогообложения	3,726,528	(110,863)
Налог на прибыль уплаченный	(164,637)	(79,476)
Чистый приток/(отток) денежных средств от операционной деятельности	3,561,891	(190,339)
ДВИЖЕНИЕ ДЕНЕЖНЫХ СРЕДСТВ ОТ ИНВЕСТИЦИОННОЙ ДЕЯТЕЛЬНОСТИ:		
Приобретение основных средств и нематериальных активов	(298,195)	(147,437)
Поступления от реализации объектов основных средств и нематериальных активов	4,399	7,811
Поступления от реализации внеоборотных активов, предназначенных для продажи	4,725	24,783
Приобретение инвестиций, имеющихся в наличии для продажи	(3,892,343)	(749,022)
Поступления от выбытия инвестиций, имеющихся в наличии для продажи	2,964,026	99,989
Чистый отток денежных средств от инвестиционной деятельности	(1,217,388)	(763,876)
ДВИЖЕНИЕ ДЕНЕЖНЫХ СРЕДСТВ ОТ ФИНАНСОВОЙ ДЕЯТЕЛЬНОСТИ:		
Поступление от выпуска долговых ценных бумаг	117,579	514,715
Погашение долговых ценных бумаг	(145,868)	(259,448)
Погашение кредитов международных финансовых организаций	(1,274,394)	(459,440)
Привлечение кредитов международных финансовых организаций	1,203,554	1,349,988
Дивиденды уплаченные	-	(138,719)
Чистый (отток)/приток денежных средств от финансовой деятельности	(99,129)	1,007,096
ЧИСТОЕ УВЕЛИЧЕНИЕ ДЕНЕЖНЫХ СРЕДСТВ И ИХ ЭКВИВАЛЕНТОВ	2,245,374	52,881
Влияние изменения курсов иностранных валют на денежные средства и их эквиваленты	96,709	89,210
Влияние инфляции на денежные средства и их эквиваленты	(626,706)	(405,664)
ДЕНЕЖНЫЕ СРЕДСТВА И ИХ ЭКВИВАЛЕНТЫ, на начало года	2,564,375	2,827,948
ДЕНЕЖНЫЕ СРЕДСТВА И ИХ ЭКВИВАЛЕНТЫ, на конец года	4,279,752	2,564,375

Сумма процентов, уплаченных и полученных Банком в течение года, закончившегося 31 декабря 2014 года, составила 1,074,273 млн. руб. и 2,066,374 млн. руб., соответственно.
Сумма процентов, уплаченных и полученных Банком в течение года, закончившегося 31 декабря 2013 года, составила 905,384 млн. руб. и 1,732,655 млн. руб., соответственно.
В течение периодов, закончившихся 31 декабря 2014 и 2013 годов, Банк получил недвижимое имущество (административные и прочие нежилые помещения) в качестве отступного по кредитам на сумму 26,202 млн. руб. и 1,300 млн. руб., соответственно, что представляет собой неденежные операции.

От имени Правления Банка:

Председатель правления
В.Д. Бабарико
17 марта 2015 года
Минск

Главный бухгалтер
Т.М. Пивовар
17 марта 2015 года
Минск

Deloitte.

Иностранное унитарное предприятие «Делойт и Туш»
ул. К.Цеткин, д. 51А, 13-й этаж
Минск, 220004
Республика Беларусь

Тел. +375 (17) 309 99 00
Факс: +375 (17) 309 99 01
www.deloitte.by

ОТЧЕТ НЕЗАВИСИМЫХ АУДИТОРОВ ПО СОКРАЩЕННОЙ ФИНАНСОВОЙ ОТЧЕТНОСТИ

Совету директоров и акционерам Совместного белорусско-российского открытого акционерного общества «Белгазпромбанк»

Прилагаемая публикуемая сокращенная финансовая отчетность, которая включает сокращенный бухгалтерский баланс по состоянию на 31 декабря 2014 года и соответствующие сокращенные отчеты о прибыли и убытках, о совокупном доходе, об изменении капитала, о движении денежных средств за год, закончившийся 31 декабря 2014 года, составлена на основе аудированной финансовой отчетности ОАО «Белгазпромбанк», составленной в соответствии с требованиями Международных стандартов финансовой отчетности, за год, закончившийся 31 декабря 2014 года. Мы выразили безусловно положительное мнение в отношении финансовой отчетности ОАО «Белгазпромбанк» в аудиторском заключении от 13 марта 2015 года. Аудированная финансовая отчетность и публикуемая сокращенная финансовая отчетность не отражают влияния событий, произошедших после даты аудиторского заключения.

В данной публикуемой сокращенной финансовой отчетности не раскрывается вся информация, требуемая Международными стандартами финансовой отчетности. Поэтому ознакомление с сокращенной финансовой отчетностью не заменяет ознакомления с аудированной финансовой отчетностью ОАО «Белгазпромбанк».

Ответственность руководства за подготовку сокращенной финансовой отчетности

Руководство Банка несет ответственность за подготовку данной публикуемой сокращенной финансовой отчетности на основе аудированной финансовой отчетности в соответствии с требованиями Инструкции о раскрытии информации о деятельности банка, небанковской кредитно-финансовой организации, банковской группы и банковского холдинга, утвержденной Постановлением Правления Национального банка Республики Беларусь № 19 от 11 января 2013 года.

Ответственность аудитора

Наша ответственность состоит в выражении мнения о данной публикуемой сокращенной финансовой отчетности на основе процедур, проведенных в соответствии с Международным стандартом аудита (МСА) 810 «Аудиторские задания по сокращенной финансовой отчетности».

Мнение

По нашему мнению, прилагаемая публикуемая сокращенная финансовая отчетность, подготовленная на основе аудированной финансовой отчетности ОАО «Белгазпромбанк» за год, закончившийся 31 декабря 2014 года, соответствует этой финансовой отчетности во всех существенных аспектах, в соответствии с требованиями Инструкции о раскрытии информации о деятельности банка, небанковской кредитно-финансовой организации, банковской группы и банковского холдинга, утвержденной Постановлением Правления Национального банка Республики Беларусь № 19 от 11 января 2013 года.

В целях более точного понимания финансового положения ОАО «Белгазпромбанк» по состоянию на 31 декабря 2014 года и результатов его деятельности и движения денежных средств за год, закончившийся на эту дату, публикуемую сокращенную финансовую отчетность следует изучать вместе с аудированной финансовой отчетностью, которая была размещена в полном объеме на сайте Банка http://www.belgazprombank.by.

г. Минск, Беларусь
17 марта 2015 года

70 1945 2015 гадоў Вялікай Перамогі

БРАНЯПОЕЗД ІДЗЕ Ў НЕЎМІРУЧАСЦЬ

...Калі мы гаворым пра браняпаязды, адразу ўспамінаецца Грамадзянская вайна. Аднак былі яны і ў Вялікую Айчынную. І не проста былі, а дапамагалі гераічна змагацца з ворагам.

17 ліпеня 1941 года гітлераўцы вялікай механізаванай калонай рухаліся на ўсход. Спяшаліся. Непадалёку ад вёскі Камуна Любанскага раёна, у якой жыў са сваімі бацькамі мой бацька, ворага чакалі чырвонаармейцы. Скарацечны бой прынёс фашыстам значныя страты, таму вярнуўшыся ў вёску, яны пачалі паліць і расстрэльваць з гармат дамы. Пасёлак, збудаваны ў трыццатых гадах на Мар'інскіх балотах, апеты Янкам Купалам у паэме «Над ракой Арэсай», ператварыўся ў папялішча...

Праз тыдзень пасля падзей мой бацька пайшоў па прадукты ў вёску Грабаў (Петрыкаўскі раён). Ён выйшаў вечарам. Ішоў у асноўным па лесе, імкнучыся не выходзіць на дарогу: усіх падазроных фашысты расстрэльвалі на месцы. Дабраўся да вёскі толькі а чацвёртай гадзіне раніцы.

А што здарылася з самім экіпажам, невядома. Можа, байцы праваліся на ўсход, можа, засталіся арганізоўваць партызанскія атрады або загінулі ў няроўным баі?

Уся вёска Грабаў была напоўнена нямецкімі войскамі. Асабліва шмат іх тэхнікі было каля раз'езда чыгуначнай станцыі Мяхедаўка. Раніцай фашысты планавалі працягнуць шлях далей на ўсход. Не паспеў бацька зайсці ў хату да дзеда Данілы, як раптам з боку раз'езда пачуліся стрэлы гармат, кулямётныя чэргі. Фашысты выскоквалі з хат і, апранаючыся на хаду, імчаліся ў бок раз'езда, заводзячы машыны і матацыклы. А здарылася вось што. Савецкі браняпоезд зранку непрыкметна падышоў з боку Бабруйска і адкрыў ураганны агонь па фашыстах і іх тэхніцы. Як гітлераўцы не стараліся падступіцца да браняпоезда, у іх нічога не атрымлівалася. Экіпаж, удала манеўруючы, вёў бесперапынны агонь на паражэнне. Усе палі каля чыгуначнага насыпу былі ўсеяныя трупамі немцаў. Усюды гарэла тэхніка. Ляжалі перакуленыя гарматы, якія так і не паспелі стрэліць па браняпоездзе.

Бой ішоў цэлы дзень. Калі надышоў вечар, фашысты вырашылі заблакіраваць браняпоезд. З боку станцыі Старушкі яны ўзламалі чыгуначны шлях, з боку Бабруйска вырашылі падарваць мост праз невялікую рачулку, але ім не ўдалося — фашысцкія падрыўнікі былі скошаны меткай кулямётнай чаргой, не дабраўшыся да моста.

Па ўспамінах жыхароў вёскі Грабаў, мост усё ж пачаў гарэць. Мабыць яго падпалілі здалёку запальнымі снарадамі. Але экіпаж браняпоезда і не думаў здавацца. З замацаваным на брані чырвоным сцягам ён на вялікай хуткасці праскочыў падпалены мост. Калі прайшоў апошні вагон, мост абваліўся ў ваду.

...Недзе праз год байцы партызанскага атрада №132 (камандзір Рыгор Кравец, 130-я Петрыкаўская брыгада), у складзе якога ваяваў мой бацька, вярталіся з чарговага задання. Непадалёку ад вёскі Касейск наткнуліся на рэшткі гераічнага браняпоезда. Узарваны, ён ляжаў на адхоне. Мабыць, экіпаж зрабіў гэта, каб той не дастаўся ворагу. Байцы атрада знялі станковы кулямёт, сабралі раскіданыя кулямётныя скрыні са стужкамі, патроны, знайшлі некалькі гранат Ф-1.

А што здарылася з самім экіпажам, невядома. Можа, байцы праваліся на ўсход, можа, засталіся арганізоўваць партызанскія атрады або загінулі ў няроўным баі? Хто гэтыя слаўныя героі? Магчыма, яны яшчэ жывыя і могуць нешта расказаць? Аднак галоўнае — не памыліцца, бо, акрамя апошняга, быў яшчэ адзін бой — крыху раней — каля вёскі Воземля, на тым самым участку чыгункі Бабруйск — Старушкі.

У мяне ў руках энцыклапедыя за 1990 год: «Беларусь у Вялікай Айчыннай вайне 1941—1945 гадоў». Адгортваю 134-ю старонку і чытаю: «Воземлянскі бой 1941 года. Бой паміж партызанскім атрадам «Чырвоны Кастрычнік» сумесна з падраздзяленнем Чырвонай Арміі (камандзір падпалкоўнік Л.В. Курмышоў) і нямецка-фашысцкімі захопнікамі ў в. Воземля Акцябрскага р-на. 18 ліпеня 1941 года. Партызанская разведка ўстанавіла сілы праціўніка і дакладнае размяшчэнне яго агнявых сродкаў. 18 ліпеня 1941 года на чыгуначнай ветцы Бабруйск — Рабкор браняпоезд №52 (лейт. Калакольцаў) нечакана для гітлераўцаў падышоў да в. Воземля і адкрыў агонь па штабу нямецкай дывізіі і агнявых кропках ворага. Пасля артабстрэлу зводны атрад чырвонаармейцаў і партызанаў пад камандаваннем інструктара райкама партыі С.В. Маханько атакаваў праціўніка. У выніку бою праціўнік страціў каля 80 салдат і афіцэраў, была вызвалена в. Воземля. Партызаны захапілі палонных і значныя трафеі: 55 бронемашын, 2 радыёстанцыі, 27 матацыклаў, 45 коней з павозкамі і грузам, аператыўныя дакументы нямецкага штаба. Захопленых палонных, дакументы і трафеі перадалі камандаванню савецкіх войскаў».

Дарэчы, камандаваў гэтым боем славуты камандзір Ціхан Піменавіч Бумажкоў. Магчыма, у баі каля в. Воземля і ў сваім апошнім баі каля раз'езда Мяхедаўка ў Петрыкаўскім раёне граміў ворага адзін і той жа браняпоезд, якім камандаваў камандзір лейтэнант Калакольцаў. Можа, праз 70 гадоў усё стане на сваё месца...

Міхаіл МАСКАЛЬЧУК,
Бераставіцкі раён.

Лыжа Антона Кушніра, алімпійскі купальнік Любові Чаркашынай і алімпійскі факел, які Аляксандр Мядзведзь адмовіўся прадаваць за любыя грошы. Карэспандэнты «Звязды» наведалі музейную экспазіцыю ўзнагарод і асабістых рэчаў спартсменаў, што знаходзіцца ў новай штаб-кватэры Нацыянальнага алімпійскага камітэта.

Словы «спорт» і «музей» у нас не так часта ўжываюць разам. Спецыялізаваныя спартыўныя музеі ў Беларусі можна пералічыць па пальцах адной рукі. А таму стварэнне ў новым будынку НАК музейнай экспазіцыі, прысвечанай дасягненням нашых алімпійцаў, — справа, вартая ўвагі. Тым больш, як аказалася, ёсць тут на што паглядзець і пра каго паслухаць. **Настасся МАРЫНІНА, дарадца НАК Беларусі,** якая на гадзіну стала нашым гідам, кажа, што падобная ідэя ўзнікла перад будаўніцтвам. А першыя госці наведалі экспазіцыю яшчэ пазалетась.

Калі падымаемся на пяты паверх, трапляем у вялікую, прасторную залу пад высокім шкляным купалам. З буйных партрэтаў, размешчаных па перыметры, на наведнікаў пазіраюць дзясяткі нашых алімпійскіх чэмпіёнаў.

СУСТРЭЦЦА СА СПОРТАМ... У МУЗЕІ

— Усяго 79 партрэтаў, — падказвае Настасся Марыніна. — 75 з іх — беларусы, якія выступалі ў складзе зборных СССР, СНД і незалежнай Беларусі. На чатырох астатніх фотаздымках выявы чэмпіёнаў, якія сёння маюць беларускае грамадзянства, аднак у савецкай зборнай прадстаўлялі другія рэспублікі.

На кожным партрэце пазначана колькасць залатых медалёў, заваяваных на Алімпіядах.

Святлана Багінская, Эліна Зверава, Уладзімір Камінскі, Ала Цупер, Аляксей Грышын, Дзмітрый Дашчынскі, Леанід Тараненка, Сяргей Макаранка — спартсменаў, прадстаўленых на экспазіцыі, не злічыць.

З вялікіх партрэтаў на наведнікаў пазіраюць дзясяткі алімпійскіх чэмпіёнаў.

Фотаздымкі Надзеі БУЖАН.

Экскурсію праводзіць Рыма МІЛЕЎСКАЯ, кіраўнік прэс-цэнтра НАКа.

— У гэтым сэнсе легендарны гімнаст Віталь Шчэрба — наш мультымедаліст. На гульнях у Барселоне ён заваяваў 6 залатых медалёў. За адзін дзень спаборніцтваў здабыў 4 узнагароды! Гэта сапраўдны рэкорд.

Пад партрэтамі ўсталяваны прызматроны з фотахронікай удзелу нашых суайчыннікаў у Алімпіядах. Упершыню беларусы (у складзе зборнай СССР) трапілі на гульні ў 1952 годзе ў Хельсінкі. Мінчанін Анатоль Юлін тады паказаў найлепшы вынік сярод беларусаў і заняў 4-е месца ў бегу на 400 метраў з бар'ерамі. Праз чатыры гады наш суайчыннік упершыню ўзняўся на п'едэстал. Міхаіл Крываносаў, ураджэнец Крычава, так далёка кінуў молат, што апынуўся на другім месцы. Шкада, але і Юліна, і Крываносава ўжо з намі няма...

— Усе фотаздымкі ў гэтай галерэі — з архіваў НАК, — заўважае Марыніна. — За 20 гадоў працы супрацоўнікі сабралі вялікі фотазбор, які стаў асновай для кампазіцыі. Дадаткова амаль нічога не замаўлялі.

Цікава, што асабістыя рэчы, медалі, узнагароды не належаць штаб-кватэры. Яны – уласнасць спартсменаў.

У гэтай круглай зале, акрамя экскурсій, ладзяць прэс-канферэнцыі, праводзяць спартсменаў. Але праца па ўдасканаленні яшчэ не завершана. Тут таксама плануюць устанавіць мультымедыя, каб дзеці падчас экскурсій, напрыклад, маглі паспрабаваць сябе ў ролі спартсмена і пастраляць па электронных мішэнях.

* * *

Мы спускаемся паверхам ніжэй, і вочы літаральна разбягаюцца. Тут сапраўдная канцэнтрацыя алімпійскіх рарытэтаў: ад факелаў і талісманаў спаборніцтваў да медалёў і амуніцыі спартсменаў. Наш НАК, між іншым, створаны ў 1991 годзе. А праз год упершыню з афіцыйным візітам Мінск наведаў Хуан Антоніа Самаранч, тагачасны прэзідэнт Міжнароднага алімпійскага камітэта. Наведваў нас і Жак Рage, яшчэ адзін былы кіраўнік МАК. Аб візіце гэтых вядомых спартыўных функцыянераў гасцям музея нагадвае вялікі вымпел з аўтографамі гасцей.

Але галоўная каштоўнасць экспазіцыі — безумоўна, узнагароды. А тут іх — процьма. Настасся Марыніна паказвае нам лаўровы вянок, якім на Алімпіядзе ў Афінах узнагароджвалі трыумфатараў. Ён належыць Юліі Несцярэнцы, чэмпіёнцы на «стаметроўцы». На другой вітрыне за шклом стаіць кубак Максіма Мірнага за перамогу ў турніры ў Монтэ-Карла, ляжыць мяч з яго подпісам. Непадалёк знаходзіцца адзін з самых унікальных і важкіх экспанатаў — прыз Джэсі Оўэнса, які за найбольшую колькасць залатых медалёў на адной Алімпіядзе атрымаў Віталь Шчэрба. Важыць такі прыз каля 40 кілаграмаў. Дзесяць гадоў таму Віталь перадаў гэты трафей Музею алімпійскай славы.

— А вось гэта — факел, якім у 1980 годзе Аляксандр Мядзведзь у Мінску на стадыёне «Дынама» запаліў алімпійскі агонь, — паказваюць нам яшчэ адзін стэнд экспазіцыі. — У свеце падобных толькі 6 экзэмпляраў. Аляксандру Васільевічу яго нават прапаноўвалі прадаць за вялікія грошы, аднак ён адмовіўся. Вырашыў, што факел павінен захоўвацца ў Беларусі. Мы яму вельмі ўдзячныя. Напэўна, не ўсе ведаюць, але гульні-1980 праходзілі і ў Беларусі. Тады наша сталіца прымала шэраг матчаў групавой стадыі спаборніцтваў па футболе і адзін чвэрцьфінал.

Купальнік Любові ЧАРКАШЫНАЙ.

Непадалёк стаяць чырвона-белыя «мяталкі», спецыяльны спартыўны абутак, у якім Аксана Мянькова заваявала залатую ўзнагароду ў Пекіне. Гімнастка Любоў Чаркашына перадала ў фонд алімпійскі купальнік. Падобная рэч са спартыўнага гардэроба «мастачак» важыць ад 2 да 2,5 кілаграма! Тэма асабістых рэчаў працягваецца і ў раздзеле, прысвечаным зімнім відам спорту. Ёсць тут і жоўтая майка лідара Кубка свету, у якой калісьці выходзіла на дыстанцыю славутая беларуская біятланістка Святлана Парамыгіна, сярэбраная прызёрка Лілехамера. Дарэчы, Святланай тэма стралялючых лыжнікаў не абмяжоўваецца. У калекцыі прысутнічаюць узнагароды Сяргея Булыгіна, алімпійская чэмпіёнка Сараева, Дар'і Домрачавай, для якой тут плануюць падрыхтаваць асобны стэнд.

Акрамя медалёў з этапаў Кубка свету, фрыстайліст Антон Кушнір прадставіў нават адну з лыж, у якіх выконваў свой залаты скачок.

— Мы ганарымся тым, што ў нашай экспазіцыі ёсць і экіпіроўка хакеіста Руслана Салея. Ён на трох Алімпіядах быў капітанам хакейнай зборнай. Майку перадала Федэрацыя хакея, а ўсё астатняе — сям'я спартсмена. Шчыра кажучы, мы нават не сціралі і не прасавалі экіпіроўку. Спецыяльна пакінулі яе патрапанай. Выглядае кранальна.

— Дарэчы, а як часта ваш фонд папаўняецца экспанатамі?

— Даволі часта, — прызнаецца Настасся Марыніна. — Вось сёння яго папоўнілі сувеніры першых Еўрапейскіх гульняў, якія сёлета прыме Баку. Час ад часу мы змяняем экспазіцыю. Нешта нават перастаўляем, каб больш поўна выстаўляць экспанаты.

— А талісманы гульняў як трапляюць да вас?

— Прывозяць спартсмены. Дзеці іх вельмі любяць, бо выглядаюць яны пацешна. Ёсць у нас нават экспанат з Алімпіяды ў Мюнхене, якому ўжо 43 гады (такса па мянушцы Вальдзі. — **Аўт**). Нам яго перадала Антаніна Кошаль.

— Ці ўсе спартсмены ідуць насустрач?

— Нам яшчэ ніхто катэгарычна не адмаўляў. Усе перадаюць прызы з задавальненнем. Нашай экспазіцыі ўсяго паўтара года, а экспанатаў, як бачыце, тут багата.

Прысутнічаюць у экспазіцыі нават спартыўныя маркі нашай «Белпошты».

— І яны карыстаюцца попытам сярод замежных калекцыянераў, — заўважае суразмоўца. — Да нас нядаўна прыязджаў Свен Арнэ Хансан, прэзідэнт нарвежскай федэрацыі лёгкай атлетыкі, даволі вопытны філатэліст. Ён вельмі зацікавіўся нашай экспазіцыяй, і мы на памяць аб нашай краіне падрыхтавалі яму спецыяльны набор беларускіх марак.

— Дарэчы, а ці прыходзяць сюды балельшчыкі?

— Мы не праводзім экскурсіі для асобных грамадзян. Толькі для груп. А таму, калі балельшчыкі збяруцца групай, зробяць заяўку, мы з задавальненнем з імі пазнаёмімся. Будзе вельмі карысна, калі нашы грамадзяне будуць больш ведаць пра алімпійскі рух і спартыўныя дасягненні. Да таго ж у нас усё бясплатна.

Цікава, што асабістыя рэчы, медалі, узнагароды не належаць штаб-кватэры. Яны — уласнасць спартсменаў, якія пры жаданні ў любы момант могуць іх забраць. А таму, калі будзе магчымасць, прыходзьце, фатаграфуйцеся, пытайцеся. Час дарма тут дакладна не пройдзе.

Тарас ШЧЫРЫ.

Акцыя

НАСТАЛЬГІЧНЫЯ ЭКСПАНАТЫ

Гомельскі палацава-паркавы ансамбль прапануе пазбавіцца ад усяго, што даўно не патрэбна, але выкінуць шкада. Акцыя «Даеш экспанат у музей» пачалася і будзе доўжыцца да 25 красавіка.

Надакучыла мэбля, набытая ў 1960-х? Дзесьці валяюцца зламаныя пасляваенныя электрапрыборы? У шафе вісіць даўно непатрэбная бабуліна сукенка? «Не спяшайцеся выкідаць!» — заклікаюць музейшчыкі. Прадметы мэблі, музычныя прылады, патэфоны, адзенне і абутак, фатаграфіі і паштоўкі — усё, што мае адносіны да савецкіх часоў, можа трапіць у экспазіцыю. Толькі трэба правесці генеральную хатнюю прыборку і прынесці цікавую рэч у музей.

Удзельнікам акцыі абяцаюць прызы: падарункавыя сертыфікаты на наведванне музея, а ўладальнікам самых арыгінальных экспанатаў — запрашэнні ў палац на «Ноч у музеі».

Ірына АСТАШКЕВІЧ

Конкурсы

ЭКАПРАЕКТ ДЛЯ «МАЙСТЭРНІ КЛІМАТУ»

Грамадская кампанія «Майстэрня клімату» міжнароднага кліматычнага руху 350.org абвяшчае конкурс для каманд экаактывістаў з краін Усходняй Еўропы, Каўказа і Цэнтральнай Азіі. У Беларусі партнёрам кампаніі выступае таварыства экалагічных арганізацый «Зялёная сетка».

У конкурсе могуць удзельнічаць ініцыятыўныя групы, некамерцыйныя арганізацыі, зацікаўленыя ва ўжыванні энергазберагальных тэхналогій, стварэнні велаінфраструктуры, развіцці альтэрнатыўных крыніц энергіі, пераўтварэнні гарадскога асяроддзя ў больш экалагічна дружалюбнае і зручнае для гараджан. Важна, каб праекты рэалізоўваліся ў інтарэсах і пры падтрымцы мясцовых жыхароў.

10 праектаў-пераможцаў атрымаюць дапамогу арганізатараў і экспертаў, частковае фінансаванне і магчымасць далучыцца да міжнародных падзей кліматычнага руху. Самыя матываваныя ўдзельнікі «Майстэрні клімату» змогуць прыняць удзел у саміце ААН у Парыжы, дзе пазнаёмяцца з экаактывістамі з усяго свету. Падаць заяўку на ўдзел у праграме можна да 24 красавіка, даслаўшы яе на адрас электроннай пошты konkurs@climateworkroom.org з пазнакай «Заяўка на «Майстэрню клімату».

Першы этап конкурсу «Майстэрня клімату» з поспехам прайшоў у 2014 годзе: каманда з Львова ўстанавіла ў цэнтры горада веласіпед-генератар энергіі для зарадкі мабільных тэлефонаў, смартфонаў і планшэтаў. У горадзе Кутаісі (Грузія) з'явіўся экалагічны дзіцячы сад. У горным раёне Таджыкістана ўсталявалі сонечны воданагравальнік для мясцовых жыхароў на даху грамадскага будынка.

«Майстэрня клімату» — гэта кампанія сумесных практычных дзеянняў супраць змянення клімату на планеце. Яе галоўная задача — мабілізацыя грамадства для стварэння ўстойлівага зялёнага асяроддзя.

Надзея НІКАЛАЕВА

■ Незвычайнае хобі

У РЭСТАРАН... НА ВЯРБЛЮДЗІЦЫ!

Аляксандр і Настасся Шаўчэнкі ў пасёлку Тулава пад Віцебскам трымаюць экзатычных гадаванцаў: вярблюда, паўночнага аленя, а таксама асла, чатырох поні, у тым ліку рэдкіх парод. Карэспандэнт «Звязды» пабываў у гасцях у гаспадароў незвычайнага падворка.

Аляксандр з вярблюдзіцай.

Фота Аляксандра ПУКШАНСКАГА.

«У НАС НЕ ЗААПАРК!»

На вуліцы ў той дзень было ветрана, зноў падмарозіла. А двухгорбая жывёла быццам атрымлівала асалоду ад таго, што «зіма вярнулася».

— Не, не хвалюйцеся, ёй не холадна. Чытаў, што можа спакойна адчуваць сябе нават пры 50-градусным маразе. Вярблюдзіцы нашай ужо каля сямі гадоў, а жывуць гэтыя жывёлы прыкладна да 50. Вага яе каля тоны, — расказвае Аляксандр Шаўчэнка.

І просіць Шарыду не крыўдзіць «маленькага» — паўночнага аленя па мянушцы Норд. У маі яму споўніцца год. Свайёй гаспадыні Норд, які ў «звярынцы» навасёл, «падарыў» на 8 Сакавіка рог. На наступны дзень — другі...

Мой суразмоўца растлумачыў, што гэтых экзатычных жывёл прывезлі з Ленінградскай вобласці, яны таксама ў людзей на падворках утрымліваліся. Купляў іх легальна, усе неабходныя дакументы ёсць. Для перавозкі браў у арэнду спецыяльны транспарт.

— Зразумела, няпроста тую ж вярблюдзіцу было перавезці. Яна была падарункам жонцы на дзень нараджэння. Мы, дарэчы, пазнаёміліся з Насцяй дзякуючы жывёле. Праўда не экзатычнай, а кабыле. У прыватным сектары Віцебска, дзе я раней жыў, не мог прайсці з-за кабылы. Запытаў, чыя, і выйшла прыгожая дзяўчына. Растлумачыла, што жывёла — яе... — адказвае на мае пытанні Аляксандр.

Падчас размовы высветлілася, што ён — чалавек з «залатымі рукамі»: формы для гліняных скульптур робіць, а таксама зваршчык, каваль, цясляр, сталяр...

— Чаму аленя купіў? Я, акрамя іншага, ужо вопытны Дзед Мароз. Так, і ў гарадскіх святах браў удзел са сваімі коньмі. На розных мерапрыемствах мяне жартам пыталі: «Чаму ж без аленя? Дык вось будзе і алень! Яго бацька вельмі прыгожы і моцны. Мо буду катаць ахвотнікаў у запрэжцы. Так, і сані сам зрабіў, ды не адны... Але ж у першую чаргу мы гэтых жывёл трымаем для душы, — працягвае гаспадар падвор'я.

Ён падкрэсліў, што я не знаходжуся на тэрыторыі прыватнага заапарка. За тое, каб пабачыць жывёл, плата не бярэцца. Але ж, вядома, каб карміць іх, трэба неяк зарабляць. Уявіце сабе: 30-40 тон сена неабходна было купіць на зіму. Аўса — тон 15. Бульбу ядуць... Таму і арганізавалі катанне на конях, поні, вярблюдзіцы ў суправаджэнні інструктара.

— Я індывідуальны прадпрымальнік. У горадзе працаваць з жывёлай, шчыра скажу, нявыгадна. Бо трэба вялікія зборы плаціць за дазвол пакатаць людзей. Таму ахвотныя «па экзотыку» прыязджаюць да нас самі. Ці дорага? За гадзіну пакатацца 200 тысяч рублёў (у Віцебску іншыя просяць за 5 хвілін — 40-50 тысяч. — **Аўт.**). Мо ў перспектыве займуся аграрным турызмам. Ёсць у мяне лецішча ў Гарадоцкім раёне, у маляўнічым месцы, — дзеліцца планамі малады мужчына.

«АЙБАЛІТ» З ЗАЛАТЫМІ РУКАМІ

У сацыяльных сетках вельмі актыўна абмяркоўвалася навіна пра тое, што мужчына на вярблюдзе пад'ехаў да рэстарана хуткага харчавання.

— Так, гэта я быў *(смяецца)*. Ну, вырашыў паехаць на вярблюдзіцы... Як рэагавалі? Міліцыю выклікалі. Людзі ў форме прасілі мяне забраць жывёлу. Я ім сказаў, каб паспрабавалі самі, гэта ж не аўто, што завёў і паехаў. Шарыда — дама з характарам, раўнівая, калі чужыя побач, асабліва жанчыны, перыядычна нораў паказвае. «Інцыдэнт» ля рэстарана скончыўся тым, што міліцыянеры зразумелі мяне. Я ж нічога не парушаў.

Наконт жывёл нашых рознае чытаў і чуў. І скаргу на мяне пісалі. Маўляў, вярблюдзіца нейкая «хворая», холадна ёй. І прыязджалі разбірацца адказныя асобы. Але ж ніякіх парушэнняў не знайшлі. Вярблюдзіца жыве пад дахам. Як і поні, коні... А вось алень павінен жыць на вуліцы, — расказвае Аляксандр.

Вельмі мяне расстроіў яго расказ пра тое, як поні парэзалі. Было гэта ў дзень святкавання паветрана-дэсантных войскаў. Адышоў гаспадар ад жывёлы на некалькі хвілін. Вярнуўся і бачыць, што кроў льецца... Хто парэзаў, за што — невядома. Паколькі гэта быў выхадны дзень і ветэрынара было знайсці цяжка, стаў Аляксандр «айбалітам».

— Цешча ледзь прытомнасць не страціла, калі ўбачыла кроў. А што рабіць? Трэба ж было выратоўваць жывёлу. Яна ж, як малое дзіця! І ўсе жывёлы нашы нам як «сваякі»,— эмацыянальна гаворыць Аляксандр.

Падчас працягу экскурсіі паказаў мне карэты, фантан, зробленыя ім. Марыць пра вадаспад. Наколькі я зразумеў, чалавек ён не прабіўны. Іншы б знайшоў нейкі фонд, каб атрымаць грант пад рэалізацыю пазнавальнага праекта... Ён не такі. Штодня корміць жывёл, даглядае іх. А каб шукаць інфармацыю ў інтэрнэце пра магчымасць фінансавай падтрымкі, гэта не пра яго. Мо чытачы змогуць падказаць нешта карыснае?

Фота БЕЛТА.

На жаль, не ўдалося пагаварыць з яго жонкай, бо ёй трэба было займацца маленькай дачкой, якой другі год. Насця — філолаг па адукацыі, друкавалася ў газетах. Магла б стаць прафесійнай журналісткай. Ды па тэлефоне сказала, што гэта — не яе... Любіць жывёл, жыве па-за шумам вялікага горада, у мужа рукі залатыя.

А яшчэ здзівіла дабрыня гэтых зусім небагатых людзей. Інвалідаў яны на жывёлах катаюць бясплатна. Ды і з сірот грошай не возьмуць. Вельмі, на жаль, рэдкая з'ява ў наш прагматычны час.

Аляксандр ПУКШАНСКІ

РУП «Институт недвижимости и оценки»

► **ОЦЕНКА ИМУЩЕСТВА**
(недвижимость, транспорт, оборудование, бизнес, интеллектуальная собственность)
► **ОРГАНИЗАЦИЯ И ПРОВЕДЕНИЕ АУКЦИОНОВ**

ИЗВЕЩАЕТ О ПРОВЕДЕНИИ ОТКРЫТОГО АУКЦИОНА ПО ПРОДАЖЕ ИМУЩЕСТВА РУП «Жилкоммунтехника»

Лот №1	Комплекс зданий, сооружений, передаточных устройств с оборудованием	Могилевская обл., Осиповичский р-н, г. Осиповичи, ул. Проектируемая, 14	Начальная цена с НДС, $ США	Задаток с НДС, $ США	Шаг аукциона, %
			2 984 440	149 222	5

1. Производственный корпус, инв. №714/С-18710. Г.п. – 1985. Площадь – 8589,3 м². Этажей – 1.
2. Административно-бытовой, инв. №714/С-18711. Гп. – 1985. Площадь – 2786,8 м². Этажей – 4.
3. Гараж инв. №714/С-18712. Площадь – 424 м². Этажей – 1.
4. Гараж, инв. №714/С-18713. Площадь – 320 м². Этажей – 1.
5. Склад, инв. №714/С-28799. Площадь – 43,4 м². Этажей – 1.
6. Котельная с инв. №714/С-28800. Площадь – 33,7 м². Этажей – 1.
7. Канализация производственная, инв. №714/С-28792. Дата ввода в эксплуатацию – декабрь 1985 г. Протяженность – 61,6 м. Кол-во составных элементов – 6, колодцев – 7.
8. Дождевая канализация, инв. №714/С-28790. Дата ввода в эксплуатацию – декабрь 1985 г. Протяженность – 677,5 м. Кол-во составных элементов – 3, колодцев – 32.
9. Противопожарный водопровод, инв. №714/С-28798. Дата ввода в эксплуатацию – декабрь 1985 г. Протяженность – 650,9 м. Кол-во составных элементов – 5, линий – 1, колодцев – 4.
10. Сети электроснабжения 0,4 кВт, инв. №714/С-28788. Вид сети – кабельная. Дата ввода в эксплуатацию – декабрь 1985 г. Протяженность – 925,5 м. Кол-во составных элементов – 3.
11. Внеплощадочные сети телефонные, инв. №714/С-28789. Дата ввода в эксплуатацию – декабрь 1985 г. Протяженность – 324,7 м. Кол-во составных элементов – 1, колодцев – 5.
12. Канализация производственно-бытовая, инв. №714/С-28791. Дата ввода в эксплуатацию – декабрь 1985 г. Протяженность – 253,5 м. Кол-во составных элементов – 1, колодцев – 14.
13. Внеплощадочные сети дождевой канализации, инв. №714/С-28793. Дата ввода в эксплуатацию – декабрь 1985 г. Протяженность – 303,9 м. Кол-во составных элементов – 1, колодцев – 9.
14. Внеплощадочные сети производственно-бытовой канализации, инв. №714/С-28794. Дата ввода в эксплуатацию – декабрь 1985 г. Протяженность – 215,65 м. Кол-во составных элементов – 1, колодцев – 7.
15. Водопровод хозяйственно-питьевой с инв. №714/С-28796. Дата ввода в эксплуатацию – декабрь 1985 г. Протяженность – 212,1 м. Кол-во составных элементов – 4, колодцев – 2.
16. Внеплощадочные сети водопровода с инв. №714/С-28797. Дата ввода в эксплуатацию – декабрь 1985 г. Протяженность – 279,8 м. Кол-во составных элементов – 3, колодцев – 5.
17. Иное имущество, с перечнем которого можно ознакомиться на сайте ino.by или обратившись к Организатору аукциона.

ОБРЕМЕНЕНИЯ

Производственный корпус с инв. №714/С-18710 и административно-бытовой корпус с инв. №714/С-18711 находятся в залоге. Залогодержатель, юридическое лицо, резидент Республики Беларусь, Открытое акционерное общество Белорусский банк развития и реконструкции «Белинвестбанк» дал согласие на их продажу.

ЗЕМЕЛЬНЫЙ УЧАСТОК

Земельный участок площадью 4,6297 га с кадастровым номером 724850100001001442. Целевое назначение – земельный участок для размещения объектов промышленности. Право постоянного пользования. Переход права на земельный участок осуществляется в соответствии с действующим законодательством Республики Беларусь.

Лот №2	Гостиница с инв. №714/D-11556	Могилевская обл., Осиповичский р-н, г. Осиповичи, ул. 60 лет Октября, д. 15	Начальная цена с НДС, $ США	Задаток с НДС, $ США	Шаг аукциона, %
			136 800	6 840	5

Назначение – помещение гостиницы. Г.п. – 1994. Этажей – 1. Площадь застройки / общая – 256 м² / 196,5 м². Число комнат – 6. Фундамент – бетонный. Стены – кирпичные. Перегородки – гипсолитовые. Перекрытия междуэтажные – ж/б. Полы – дощатые, линолеум ДВП. Проемы оконные – двойные, створчатые. Проемы дверные – плотничные. Внутренняя отделка – оклейка, окраска. Отопление – от групповой котельной. Электроснабжение – скрытая проводка. Водопровод – стальные трубы. Канализация – чугунные трубы. Горячее водоснабжение – центральное. Ванные (души) – душевые. Напольные электроплиты – стационарные. Вентиляция – вытяжные каналы. Радио, телевидение, телефон имеются. Помещение гостиницы в жилом доме.

ЗЕМЕЛЬНЫЙ УЧАСТОК

Земельный участок площадью 0,1076 га с кадастровым номером 724850100001000516. Право постоянного пользования. Доля РУП «Жилкоммунтехника» составляет 11/200. Переход права на земельный участок осуществляется в соответствии с действующим законодательством Республики Беларусь.

УСЛОВИЯ

Победитель аукциона либо в случае, если аукцион признан несостоявшимся в силу того, что заявление на участие в аукционе подано только одним участником и он согласен приобрести Лот №1 и (или) Лот №2 по начальной цене, увеличенной на 5% (пять процентов) – Претендент на покупку, должен заключить с Продавцом договор купли-продажи Лота №1 и (или) Лота №2 в течение 10 (десяти) банковских дней с момента подписания протокола о результатах аукциона.

Валюта торгов – доллар США.

Валюта платежа – белорусский рубль.

Сумма для оплаты задатка за участие в аукционе производится в белорусских рублях с применением официального курса Национального банка Республики Беларусь на день платежа.

Условия оплаты приобретенного на аукционе Лота №1 и (или) Лота №2 согласовываются Победителем аукциона (Претендентом на покупку) и Продавцом при заключении договора купли-продажи, но не позднее 30 (тридцати) дней со дня проведения аукциона.

Сумма для оплаты Объекта производится в белорусских рублях с применением официального курса Национального банка Республики Беларусь на день платежа.

Победитель аукциона (Претендент на покупку) обязан возместить Организатору аукциона стоимость затрат на организацию и проведение открытого аукциона на основании счета-фактуры в течение 3 (трех) банковских дней с момента подписания протокола о результатах аукциона.

Для Лота №1 условием является сохранение отраслевой направленности производства коммунальной и дорожной техники на различных автомобильных шасси, тракторах, прицепах, а также производстве контейнеров различных типоразмеров и оборудования для переработки и транспортировки коммунальных отходов (с сохранением номенклатуры выпускаемой продукции).

Для Лота №1 условием является сохранение количества рабочих мест на момент заключения договора купли-продажи Лота №1 (по состоянию на 1 марта 2015 г. среднесписочная численность работников 43 чел.).

На Претендента на покупку распространяются правила и условия, установленные законодательством Республики Беларусь для Победителя аукциона.

Аукцион состоится 08.05.2015 в 11.00 по адресу: г. Минск, ул. Комсомольская, д. 11, 3 этаж, каб. 4.

Для участия в аукционе приглашаются граждане, юр. лица и индивидуальные предприниматели Республики Беларусь, иностранные инвесторы, подавшие заявление на участие в аукционе (по форме, установленной Организатором аукциона); предоставившие заверенную банком копию платежного поручения о внесении задатка, заявление об ознакомлении с документами, продаваемым Объектом (Объектами) (по форме, установленной Организатором аукциона) и заключившие с Организатором аукциона соглашение о правах и обязанностях сторон в процессе подготовки и проведения аукциона (по форме, установленной Организатором аукциона), а также прилагаются следующие документы: юр. лица – доверенность, выданную представителю юр. лица, копии учредительных документов, свидетельства о гос. регистрации и извещения о присвоении УНП; индивидуальные предприниматели – копию свидетельства о гос.регистрации и извещения о присвоении УНП; физ. лица – паспорт, представители физ. лиц – паспорт и доверенность, удостоверенную нотариально; организациям и физ. лицам (нерезидентам РБ) – легализованные в установленном порядке копии учредительных документов и выписку из торгового реестра страны происхождения (выписка должна быть проведена в течение шести месяцев до подачи заявления на участие в аукционе) или иное эквивалентное доказательство юридического статуса в соответствии с законодательством страны происхождения, документ о состоятельности, выданный обслуживающим его банком или иной кредитно-финансовой организацией, с заверенным в установленном порядке переводом на белорусский (русский) язык; представители юр. и физ. лиц (нерезиденты РБ) – легализованная в установленном порядке доверенность. При подаче документов заявитель (представитель) предъявляет документ, удостоверяющий личность, а руководитель юр. лица – документ, подтверждающий полномочия. Подача документов по почте не допускается. Сведения об участниках аукциона не подлежат разглашению.

Задаток перечисляется на р/с 3012154337010 в ОАО «БПС-Сбербанк» ЦБУ №703, 220004, г. Минск, ул. Кальварийская, д. 4а, код 369. Получатель – РУП «Институт недвижимости и оценки», УНП 190055182. Назначение платежа: задаток для участия в аукционе по продаже имущества РУП «Жилкоммунтехника» (Лот №__), **проводимом 8 мая 2015 г.**

Участник торгов, желающий участвовать в торгах по нескольким лотам, вносит задаток в размере, установленном для лота с наибольшей начальной ценой.

Задаток, уплаченный участником аукциона, ставшим Победителем (Претендентом на покупку), будет засчитан в счет окончательной стоимости Объекта (Объектов). Задаток, уплаченный участниками аукциона, не ставшими Победителем аукциона, Организатор аукциона возвращает безналичным платежом на их счета в течение 5 (пяти) банковских дней со дня проведения аукциона (назначенной даты его проведения в случае признания аукциона несостоявшимся) или с момента регистрации Организатором аукциона отказа от участия в аукционе.

Заявления на участие и необходимые документы принимаются в рабочие дни с 8.30 до 12.30, с 13.30 до 16.30 по адресу: г. Минск, ул. Комсомольская, 11, каб. 2. Окончание приема заявлений **06.05.2015 в 12.00.**

Заключительная регистрация участников **08.05.2015 с 10.30 до 11.00** по месту проведения аукциона.

Все желающие могут предварительно ознакомиться с Объектом (Объектами) аукциона. Контактное лицо для осмотра Объекта (Объектов): Гончар Михаил Степанович 8 (02235) 24-7-55, 8 (029) 341-78-44.

Организация и проведение аукциона осуществляется на основании норм Закона Республики Беларусь от 13.07.2012 № 415-З «Об экономической несостоятельности (банкротстве)» и Положения об организации и проведении аукционов.

Более подробную информацию можно получить у Организатора аукциона.

☎ **Организатор: 8 (017) 306-00-57, 8 (029) 356-90-03, 8 (029) 550-09-52 • www.ino.by • e-mail: torgi@ino.by**

Страховая организация ОАСО «БАГАЧ»

Учетный номер плательщика: **100687009.** Вид экономической деятельности: 66030. Организационно-правовая форма: 1131. Орган управления: 96220. Единица измерения: **тыс. руб.** Адрес: **г. Минск, ул. Лынькова, 19/1, 220104**

БУХГАЛТЕРСКИЙ БАЛАНС на 1 января 2015 года

АКТИВЫ	Код строки	На 1 января 2015 года	На 31 декабря 2013 года
1	2	3	4
I. ДОЛГОСРОЧНЫЕ АКТИВЫ			
Основные средства	110	11 658 702	7 841 368
Нематериальные активы	120	24 679	6 191
Доходные вложения в материальные активы	130	2 268 403	4 554 197
в том числе: инвестиционная недвижимость	131	2 268 403	4 554 197
предметы финансовой аренды (лизинга)	132	–	–
прочие доходные вложения в материальные активы	133	–	–
Вложения в долгосрочные активы	140	146 792	–
Долгосрочные финансовые вложения	150	20 000	20 431
Долгосрочная дебиторская задолженность	160	563 150	59 762
Отложенные налоговые активы	170	–	–
Прочие долгосрочные активы	180	–	–
ИТОГО по разделу I	**190**	**14 681 726**	**12 481 949**
II. КРАТКОСРОЧНЫЕ АКТИВЫ			
Запасы	210	210 572	251 336
в том числе: материалы	211	210 572	251 336
незавершенное производство	212	–	–
прочие запасы	213	–	–
Долгосрочные активы, предназначенные для реализации	215	–	–
Расходы будущих периодов	220	84 035	19 644
Налог на добавленную стоимость по приобретенным товарам, работам, услугам	230	79 833	–
Доля перестраховщиков в страховых резервах	240	133 737	139 869
в том числе: резерв незаработанной премии	241	119 414	131 830
резервы убытков	242	14 323	8 039
другие технические резервы	243	–	–
Краткосрочная дебиторская задолженность	250	7 080 756	5 878 647
Краткосрочные финансовые вложения	260	–	–
Денежные средства и их эквиваленты	270	8 415 434	21 254 990
в том числе: касса	271	13 677	867
депозитные счета	272	7 992 910	20 638 080
эквиваленты денежных средств	273	408 847	616 043
прочие денежные средства	274	–	–
Прочие краткосрочные активы	280	–	–
ИТОГО по разделу II	**290**	**16 004 367**	**27 544 486**
БАЛАНС	**300**	**30 686 093**	**40 026 435**

СОБСТВЕННЫЙ КАПИТАЛ И ОБЯЗАТЕЛЬСТВА	Код строки	На 1 января 2015 года	На 31 декабря 2013 года
1	2	3	4
III. СОБСТВЕННЫЙ КАПИТАЛ			
Уставный капитал	410	4 534 495	4 534 495
Неоплаченная часть уставного капитала	420	–	–
Собственные акции (доли в уставном капитале)	430	–	–
Резервный капитал	440	807 922	590 494
в том числе резервный фонд заработной платы	441	–	–
Добавочный капитал	450	10 171 943	9 359 838
в том числе прирост (переоценка) стоимости объектов недвижимости, приобретенных за счет страховых резервов	451	–	–
Нераспределенная прибыль (непокрытый убыток)	460	1 461 466	2 441 218
Чистая прибыль (убыток) отчетного периода	470	–	–
Целевое финансирование	480	–	–
ИТОГО по разделу III	**490**	**16 975 826**	**16 926 045**
IV. СТРАХОВЫЕ РЕЗЕРВЫ И ФОНДЫ			
Резервы по видам страхования, относящимся к страхованию жизни	500	5 230	4 845
Резерв незаработанной премии	501	10 008 484	7 170 718
Резервы убытков	502	1 678 840	1 163 297
Другие технические резервы	503	–	–
Иные страховые резервы	504	–	–
Фонд предупредительных (превентивных) мероприятий	505	61 210	17 565
Гарантийные фонды	506	–	–
Иные фонды, образованные в соответствии с законодательством	507	–	–
ИТОГО по разделу IV	**509**	**11 753 764**	**8 356 425**
V. ДОЛГОСРОЧНЫЕ ОБЯЗАТЕЛЬСТВА			
Долгосрочные кредиты и займы	510	–	–
Долгосрочные обязательства по лизинговым платежам	520	–	–
Отложенные налоговые обязательства	530	–	–
Доходы будущих периодов	540	–	1 505 331
Резервы предстоящих платежей	550	–	–
Прочие долгосрочные обязательства	560	4 342	2 040
ИТОГО по разделу V	**590**	**4 342**	**1 507 371**
VI. КРАТКОСРОЧНЫЕ ОБЯЗАТЕЛЬСТВА			
Краткосрочные кредиты и займы	610	–	12 000 000
Краткосрочная часть долгосрочных обязательств	620	–	–
Краткосрочная кредиторская задолженность	630	1 952 161	1 236 594
в том числе: страхователям	631	76 385	41 223
страховым агентам и страховым брокерам	632	553 970	426 717
прочим кредиторам по операциям страхования, сострахования	633	17 648	16 680
по операциям перестрахования	634	144 399	128 374
депо премий по рискам, переданным в перестрахование	635	–	–
поставщикам и подрядчикам	636	33 472	56 374
по авансам полученным	637	–	–
по налогам и сборам	638	61 073	40 928
по социальному страхованию и обеспечению	639	329 883	302 262
по оплате труда	640	150 856	154 955
по лизинговым платежам	641	–	–
собственнику имущества (учредителям, участникам)	642	45 898	26 565
прочим кредиторам	643	538 577	42 516
Обязательства, предназначенные для реализации	650	–	–
Доходы будущих периодов	660	–	–
Резервы предстоящих платежей	670	–	–
Прочие краткосрочные обязательства	680	–	–
ИТОГО по разделу VI	**690**	**1 952 161**	**13 236 594**
БАЛАНС	**700**	**30 686 093**	**40 026 435**

ОТЧЕТ О ПРИБЫЛЯХ И УБЫТКАХ за январь–декабрь 2014 года

Наименование показателей	Код строки	За январь–декабрь 2014 года	За январь–декабрь 2013 года
1	2	3	4
ДОХОДЫ И РАСХОДЫ ПО СТРАХОВАНИЮ, ОТНОСЯЩЕМУСЯ К СТРАХОВАНИЮ ЖИЗНИ			
Страховые взносы (страховые премии), брутто	010	–	–
Страховые выплаты	020	796 758	2 174 916
Изменение резервов по видам страхования, относящимся к страхованию жизни (+ или -)	030	(385)	(671)
в том числе изменение резерва дополнительных выплат	031	–	–
Отчисления в гарантийный фонд и фонд предупредительных (превентивных) мероприятий	040	–	–
Расходы на ведение дела	050	–	–
Доходы по деятельности, связанной со страхованием, относящимся к страхованию жизни	055	–	–
Расходы по деятельности, связанной со страхованием, относящимся к страхованию жизни	056	–	–
Прибыль (убыток) от операций по видам страхования, относящимся к страхованию жизни (строки 010 - 020 + (030 - 031) - 040 - 050 + 055 - 056)	060	(797 143)	(2 175 587)
Прочие доходы по текущей деятельности	065	–	–
Прочие расходы по текущей деятельности	066	–	–
Прибыль (убыток) от текущей деятельности по видам страхования, относящимся к страхованию жизни (строки ± 060 + 065 - 066)	069	(797 143)	(2 175 587)
ДОХОДЫ И РАСХОДЫ ПО СТРАХОВАНИЮ ИНОМУ, ЧЕМ СТРАХОВАНИЕ ЖИЗНИ			
Страховые взносы (страховые премии), брутто – всего	070	18 587 397	16 378 735
в том числе: по прямому страхованию и сострахованию	071	15 801 035	13 039 172
по рискам, принятым в перестрахование	072	2 786 362	3 339 563
Страховые премии по рискам, переданным в перестрахование, брутто	073	302 647	272 298
Страховые взносы (страховые премии) с учетом перестрахования, нетто (строки 070 - 073)	074	18 284 750	16 106 437
Изменение резерва незаработанной премии, брутто	080	(2 837 766)	(4 766 676)
Изменение доли перестраховщиков в резерве незаработанной премии	081	(12 416)	121 421
Изменение резерва незаработанной премии с учетом перестрахования, нетто (итог строк 080 и 081)	082	(2 850 182)	(4 645 255)
Заработанные премии, нетто (итог строк 074 и 082)	085	15 434 568	11 461 182
Оплаченные убытки (страховые выплаты), брутто	090	10 439 904	5 175 981
Доля перестраховщиков в убытках (страховых выплатах)	091	102 428	4 930
Оплаченные убытки (страховые выплаты) с учетом перестрахования, нетто (строки 090 - 091)	092	10 337 476	5 171 051
Изменение резервов убытков (страховых выплат), брутто	095	(515 543)	(463 332)
Изменение доли перестраховщиков в резервах убытков (страховых выплат)	096	6 284	5 633
Изменение резервов убытков (страховых выплат) с у четом перестрахования, нетто (итог строк 095 и 096)	097	(509 259)	(457 699)
Заработанные премии за вычетом страховых убытков (страховых выплат) (строки 085 - 092 + 097)	100	4 587 833	5 832 432
Изменение других технических резервов	110	–	–
Изменение иных страховых резервов	120	–	–
в том числе увеличение специального страхового резерва по обязательному страхованию с государственной поддержкой урожая сельскохозяйственных культур, скота и птицы за счет дохода, полученного от инвестирования этого резерва	121	–	–
Отчисления в фонды предупредительных мероприятий и гарантийные фонды	130	98 644	9 504
Отчисления в иные фонды, образованные в соответствии с законодательством	140	–	–
Расходы на ведение дела, всего	150	7 189 152	5 616 782
в том числе: комиссионное вознаграждение и тантьемы по рискам, принятым в перестрахование	151	346 951	341 444
Комиссионное вознаграждение и тантьемы по рискам, переданным в перестрахование	155	45 239	22 159
Доходы по деятельности, связанной со страхованием иным, чем страхование жизни	160	265 408	–
Расходы по деятельности, связанной со страхованием иным, чем страхование жизни	165	1 129 251	–
Прибыль (убыток) от операций по видам страхования иным, чем страхование жизни (строки 100 + 110 + (120 – 121) – 130 – 140 – 150 + 155 + 160 – 165)	170	(3 518 567)	228 305
Прочие доходы по текущей деятельности	175	1 071 911	2 100 610
Прочие расходы по текущей деятельности	176	692 192	1 309 383
Прибыль (убыток) от текущей деятельности по видам страхования иным, чем страхование жизни (строки ± 170 + 175 - 176)	179	(3 138 848)	1 019 532
Доходы по инвестиционной деятельности	180	935 949	609 078
в том числе: доходы от выбытия основных средств, нематериальных активов и других долгосрочных активов	181	127 001	380
доходы от участия в уставном капитале других организаций	182	650	976
проценты к получению	183	608 751	581 092
прочие доходы по инвестиционной деятельности	184	199 547	26 630
Расходы по инвестиционной деятельности	190	89 865	2 098
в том числе: расходы от выбытия основных средств, нематериальных активов и других долгосрочных активов	191	61 583	311
прочие расходы по инвестиционной деятельности	192	28 282	1 787
Доходы по финансовой деятельности	200	5 625 343	4 753 263
в том числе: курсовые разницы от пересчета активов и обязательств	201	5 625 343	4 753 263
прочие доходы по финансовой деятельности	202	–	–
Расходы по финансовой деятельности	210	1 957 007	2 309 919
в том числе: проценты к уплате	211	–	–
курсовые разницы от пересчета активов и обязательств	212	1 957 007	2 309 919
прочие расходы по финансовой деятельности	213	–	–
Прибыль (убыток) от инвестиционной и финансовой деятельности (строки 180 – 190 + 200 – 210)	220	4 514 420	3 050 324
в том числе доход от инвестирования специального страхового резерва по обязательному страхованию с государственной поддержкой урожая сельскохозяйственных культур, скота и птицы, направленный на увеличение этого резерва	230	–	–
Прибыль (убыток) до налогообложения (строки ± 069 ± 179 ± 220 – 230 + 031)	240	578 429	1 894 269
Налог на прибыль	250	159 586	323 643
Изменение отложенных налоговых активов	260	–	–
Изменение отложенных налоговых обязательств	270	–	–
Прочие налоги и сборы, исчисляемые из прибыли (дохода)	280	–	–
Прочие платежи, исчисляемые из прибыли (дохода)	285	210 000	–
Чистая прибыль (убыток) (строки ± 240 – 250 ± 260 ± 270 – 280 – 285)	290	208 843	1 570 626
Результат от переоценки долгосрочных активов, не включаемый в чистую прибыль (убыток)	300	812 105	4 376 725
Результат от прочих операций, не включаемый в чистую прибыль (убыток)	310	–	–
Совокупная прибыль (убыток) (строки ± 290 ± 300 ± 310)	320	1 020 948	5 947 351
Базовая прибыль (убыток) на акцию	330	–	–
Разводненная прибыль (убыток) на акцию	340	–	–

Руководитель **А.Н. Чайчиц** **Главный бухгалтер** **В.В.Дик**

ГОДОВАЯ ОТЧЕТНОСТЬ В ПОЛНОМ ОБЪЕМЕ РАЗМЕЩЕНА НА САЙТЕ ОАСО «БАГАЧ» – www.bagach.by

ЧАСТНОЕ АУДИТОРСКОЕ УНИТАРНОЕ ПРЕДПРИЯТИЕ

«АУДИТ-КОНТО»

220029, г. Минск, пр-т Машерова, д. 9, комн. 312, т/ф (017) 2374005, моб. (029) 640-64-37, e-mail: audit-konto@mail.ru

АУДИТОРСКОЕ ЗАКЛЮЧЕНИЕ по бухгалтерской отчетности ОАСО «БАГАЧ» за период с 01.01.2014 г. по 31.12.2014 г.

Директору ОАСО «БАГАЧ» Чайчицу Анатолию Николаевичу

РЕКВИЗИТЫ АУДИРУЕМОГО ЛИЦА:
Наименование организации: Открытое акционерное страховое общество «БАГАЧ»
Местонахождение: 220104, г. Минск, ул. Лынькова, 19, корп. 1.
Сведения о государственной регистрации: дата государственной регистрации 01.11.2001 г. регистрационный номер в едином государственном регистре юридических лиц и индивидуальных предпринимателей №100687009.
РЕКВИЗИТЫ АУДИТОРСКОЙ ОРГАНИЗАЦИИ:
Наименование аудиторской организации: Частное аудиторское унитарное предприятие «Аудит-конто».
Местонахождение: 220029, г. Минск, пр-т Машерова, 9, комн. 312.
Сведения о государственной регистрации: дата государственной регистрации 01.02.2007 г. регистрационный номер в едином государственном регистре юридических лиц и индивидуальных предпринимателей №190799512.

Мы провели аудит прилагаемой бухгалтерской отчетности ОАСО «БАГАЧ», состоящей из бухгалтерского баланса на 31 декабря 2014 г., отчета о прибылях и убытках, отчета об изменении собственного капитала, отчета о движении денежных средств за год, закончившийся на указанную дату, а также примечаний к бухгалтерской отчетности.

ОБЯЗАННОСТИ РУКОВОДСТВА АУДИРУЕМОГО ЛИЦА ПО ПОДГОТОВКЕ БУХГАЛТЕРСКОЙ ОТЧЕТНОСТИ

Руководство ОАСО «БАГАЧ» несет ответственность за составление и представление бухгалтерской отчетности в соответствии с законодательством Республики Беларусь и организацию системы внутреннего контроля, необходимой для составления бухгалтерской отчетности, не содержащей существенных искажений, допущенных вследствие недобросовестных действий или ошибок.

ОБЯЗАННОСТИ АУДИТОРСКОЙ ОРГАНИЗАЦИИ

Мы несем ответственность за выраженное нами аудиторское мнение о достоверности бухгалтерской отчетности, основанное на результатах проведенного аудита.

Мы провели аудит в соответствии с требованиями Закона Республики Беларусь от 12 июля 2013 года «Об аудиторской деятельности» и национальных правил аудиторской деятельности, которые обязывают нас соблюдать нормы профессиональной этики, планировать и проводить аудит таким образом, чтобы обеспечить достаточную уверенность относительно наличия либо отсутствия существенных искажений в представленной бухгалтерской отчетности.

В ходе аудита нами были выполнены аудиторские процедуры, направленные на получение аудиторских доказательств, подтверждающих значения показателей бухгалтерской отчетности ОАСО «БАГАЧ», а также другую раскрытую в ней информацию. Выбор аудиторских процедур осуществляется на основании профессионального суждения с учетом оценки риска существенного искажения бухгалтерской отчетности в результате ошибок или недобросовестных действий. При оценке риска существенного искажения бухгалтерской отчетности нами рассматривалась система внутреннего контроля ОАСО «БАГАЧ», необходимая для составления бухгалтерской отчетности, не содержащей существенных искажений, с целью планирования аудиторских процедур, соответствующих обстоятельствам аудита, но не с целью выражения мнения относительно эффективности функционирования этой системы.

Аудит также включал оценку применяемой учетной политики, обоснованности учетных оценок и общего содержания бухгалтерской отчетности ОАСО «БАГАЧ».

Мы полагаем, что в ходе аудита нами были получены достаточные и надлежащие аудиторские доказательства, которые могут являться основанием для выражения аудиторского мнения.

АУДИТОРСКОЕ МНЕНИЕ

По нашему мнению, бухгалтерская отчетность ОАСО «БАГАЧ» достоверно во всех существенных аспектах отражает финансовое положение ОАСО «БАГАЧ» на 31.12.2014 г., а также финансовые результаты деятельности и изменения финансового положения ОАСО «БАГАЧ» за год, закончившийся на указанную дату, в соответствии с требованиями законодательства Республики Беларусь.

Директор Частного предприятия «Аудит-конто» Гапанович А.Г.

Дата подписания аудиторского заключения по бухгалтерской отчетности «03» марта 2015 г.

СМОЛЕВИЧСКИЙ РАЙОННЫЙ ИСПОЛНИТЕЛЬНЫЙ КОМИТЕТ
5 мая 2015 г. в 10 часов
по адресу: Минская область, г. Смолевичи, ул. Советская, 125, зал заседаний (2-й этаж)

ПРОВОДИТ АУКЦИОН

по предоставлению в аренду

охотничьих угодий

фонда запаса Смолевичского района одного обособленного участка.

Аукцион будет проходить в порядке, определенном пунктом 17 Положения о порядке проведения торгов по предоставлению в аренду охотничьих угодий фонда запаса, утвержденного постановлением Совета Министров Республики Беларусь от 20 января 2015 г. № 26.

Общая площадь обособленного участка составляет **5 600 га** (угодья: лесные 2 600 га, полевые 3000 га,) в границах: северная – по административной границе с Борисовским районом от реки Гайна до реки Бродня; восточная – по административной границе с Борисовским районом на территории военного полигона от реки Бродня до дер. Белая Лужа; южная – от дер. Белая Лужа по обрезу полигона до дер. Бабий Лес по дороге до реки Граба; западная – по реке Граба до реки Гайна вниз по течению до границы с Борисовским районом.

Минский областной исполнительный комитет в течение пяти рабочих дней после согласования Министерством лесного хозяйства и территориальными органами Министерства природных ресурсов и охраны окружающей среды биолого-экономического обоснования охотничьих угодий и проекта решения о предоставлении охотничьих угодий в аренду принимает решение о предоставлении охотничьих угодий в аренду и заключает с юридическим лицом договор аренды охотничьих угодий.

Начальная цена объекта аукциона – 12 060 000 белорусских рублей.

Задаток в размере 20% начальной цены объекта аукциона составляет 2 412 000 белорусских рублей, вносится в срок не позднее 1 мая 2015 г. путем безналичного расчета платежным поручением на счет № 3600627000007 главное управление Министерства финансов Республики Беларусь по Минской области ЦБУ № 621 филиала № 616 ОАО «АСБ Беларусбанк» г. Жодино, УНП 600537220, код банка 153001112, назначение платежа 04002 «плата за право заключения договоров аренды охотничьих угодий».

Участник, выигравший аукцион, в течение 10 рабочих дней со дня подписания протокола комиссии возмещает путем безналичного расчета платежным поручением затраты на организацию и проведение аукциона – сумму оплаты за публикацию в средстве массовой информации извещения о проводимых торгах.

Участникам, не выигравшим аукцион, задаток возвращается в течение 5 рабочих дней после проведения аукциона.

Адрес секретаря комиссии: г. Смолевичи, ул. Советская, 125, кабинет 1а (1-й этаж) Смолевичского райисполкома, контактный телефон: 8-(01776)-55644.

Порядок предварительного ознакомления с расположением охотничьих угодий претендентами на участие в аукционе осуществляется по карте, имеющейся у секретаря комиссии в кабинете № 1а Смолевичского райисполкома.

Для участия в аукционе юридическое лицо представляет следующие документы:

- заявление о предоставлении охотничьих угодий в аренду, в котором указываются сведения об охотничьих угодьях, которые участники аукциона желают получить по результатам торгов;
- заверенные копии учредительных документов (свидетельства о регистрации юридического лица и Устава);
- биолого-экономическое обоснование на испрашиваемые в аренду охотничьи угодья, оформленные с учетом требований законодательства;
- заверенную банком копию платежного поручения, подтверждающего внесение суммы задатка;
- доверенность представителя участника торгов и копию документа, подтверждающего его личность, в случае, если заявление подписывается не руководителем участника торгов, либо копия документа, подтверждающего полномочия руководителя участника торгов.

Документы для участия в аукционе принимаются в Смолевичском райисполкоме по адресу: 222201, г. Смолевичи, ул. Советская, 125, кабинет № 1а, контактный телефон: 8-(01776)-55644.

Окончательный срок приема документов – 2 мая 2015 г.

Минский областной исполнительный комитет после выполнения требований пункта 18 Правил ведения охотничьего хозяйства и охоты, утвержденных Указом Президента Республики Беларусь от 8 декабря 2005 г. № 580 (в редакции Указа Президента Республики Беларусь от 5 декабря 2013 г. № 551), заключает с победителем аукциона договор на условиях, определенных в договоре аренды охотничьих угодий, сроком на 10 лет.

С проектом договора аренды охотничьих угодий можно ознакомиться на официальном интернет-сайте Смолевичского райисполкома: **www.smolevichi.gov.by.**

■ Свет вакол нас

АСАБЛІВЫЯ — ПОБАЧ,

альбо Чаму дарослым нельга забываць казкі

Самы маленькі наведвальнік выставы.

Дванаццацігадовы Цімур, стоячы побач са сваім партрэтам, дзе ён — вясёлы Пенас Біл (самы лепшы вершнік ва ўсім Тэхасе), бянтэжыцца ад колькасці нацэленых на яго аб'ектываў фотаапаратаў. Мужна вытрымаўшы фотасесію, ён падыходзіць да мамы Ірыны і абдымае яе, як і любое дзіця, якое шукае падтрымкі. Яна вельмі важная для Цімкі, аднаго з удзельнікаў фотапраекта «Аўтызм. Старыя казкі на новы лад».

Прэзентацыя гэтага фотапраекта днямі праходзіла ў гандлёвым цэнтры «Сталіца» і была прымеркавана да Сусветнага дня інфармавання аб аўтызме. Выстава ўяўляла сабой 13 фотапартрэтаў дзяцей з двух гарадоў — Мінска і Бабруйска — у выглядзе казачных герояў. Тэма, вядома, не новая, але адметнасць заключаецца ў тым, што ва ўсіх герояў дыягназавана расстройства аўтычнага спектра. І вопыт такой фотавыставы ў Беларусі першы. Падтрымаць яго прыйшлі выхаванцы дзіцячай музычнай школы мастацтваў №10 імя Глебава, фэнтазі-фолк гурт NEVRIDA, фокуснік-менталіст Віталь Паўлаградскі.

Праект «Аўтызм. Старыя казкі на новы лад», як і ўвогуле сама міжнародная дабрачынная грамадская арганізацыя «Дзеці. Аўтызм. Бацькі», якая ажыццявіла яго, не ўзнік бы без асабістага досведу.

— Летам я спрабавала знайсці агульнаадукацыйную школу для майго сына, які ішоў у пяты клас, і так і не знайшла. Таму што дыягназ «аўтызм» вельмі пужаў чыноўнікаў і дырэктараў школ, да якіх я звярталася, — расказала **мама Цімура і каардынатарка праекта Ірына ДЗЯРГАЧ.** — Яны казалі: «Ды вы што, у нас умоў няма, гэта такія складаныя дзеці, нашы спецыялісты не ўмеюць з імі працаваць, школьны соцыум не гатовы» і г. д. І я падумала: можа, яны казак не чыталі, мультфільмаў не бачылі, не гулялі ў дзіцячыя гульні?..

Ірына прызнаецца, што якраз-такі з аднакласнікамі ў Цімура ўзнікае менш за ўсё праблем, бо дзеці ўспрымаюць свет як дадзенасць. А ў дарослых гэтай здольнасці чамусьці няма.

Першапачаткова праект планавалі зрабіць з удвая меншай колькасцю дзяцей,

На адкрыцці праекта выступілі дзяўчаткі з ДМШМ №10 імя Глебава.

але ахвотных паўдзельнічаць знайшлося больш. І якімі б рознымі не былі гэтыя дзеці, іх аб'ядноўвае не толькі дыягназ, але і тое, што ўсе яны хочуць і, як сведчыць сусветная практыка, могуць вучыцца ў агульнаадукацыйных школах. У нас жа пакуль нейкія зрухі ў гэтым плане ёсць толькі ў сталіцы: ужо працуе першы ў горадзе клас, дзе разам са звычайнымі дзецьмі вучацца асаблівыя.

— У нас ёсць статыстыка, якую назвалі года паўтара таму. Паводле яе ў Беларусі 786 дзяцей з аўтызмам. Але з тых часоў Міністэрства здароўя больш нічога не паведамляла на гэты конт, — адзначыла Ірына Дзяргач. Паставіць гэты дыягназ не так проста, бо з ім часта патрабуюць, каб маці разам з дзіцем лягла ў псіхіятрычнае аддзяленне. І многія бацькі думаюць, ці трэба ім, каб іх дзіця атрымала гэты «воўчы білет».

Арганізатары кажуць, што самі дзеці вельмі добра ўспрынялі ўдзел у праекце. Прынята лічыць, што ў незнаёмых абставінах дзіця з аўтызмам павінна спужацца і забіцца ў кут. Але гэты стэрэатып разбіваецца ўшчэнт, калі глядзіш на партрэты, вобразы на якіх атрымаліся неверагодна трапнымі і арганічнымі. Рамантычна-задумлівы Маленькі прынц, вясёлы каўбой Пенас Біл, гарэзлівая Пігі Доўгаяпанчоха, здзіўлены Лёшык у тумане... і гэта пры тым, што палова ўдзельнікаў — невербальныя, то бок не размаўляюць!

Безумоўна, вялікая заслуга ў гэтым не толькі саміх дзяцей, але і іх мам, якія дапамагалі ствараць праект і перапісвалі вядомыя казкі такім чынам, каб іх героямі былі дзеці з асаблівасцямі. І, безумоўна, увасабленне гэтых вобразаў было б немагчымым без таленавітага фатографа.

— Не магу сказаць, што праца з гэтымі дзецьмі была нейкай незвычайнай у параўнанні з астатнімі маімі здымкамі, — падзялілася **сямейны фатограф Марыя ШАЎЧЭНКА,** якая на дабрачыннай аснове зрабіла казачныя здымкі для праекта. — Мне было цікава папрацаваць з імі, каб даведацца, як яны ідуць на кантакт, як паводзяць сябе. Ніякіх праблем у працы з імі не было, проста трэба зразумець, чым можна прыцягнуць іх увагу.

Дзеці, якіх Марыя здымала для праекта, вельмі розныя, і гэта стала для яе адкрыццём. Фатограф плануе працягнуць супрацоўніцтва з асаблівымі дзеткамі, і, магчыма, нас чакаюць новыя цікавыя праекты, а таксама больш інфармацыі пра аўтызм, якога не трэба баяцца.

Дзіяна СЕРАДЗЮК.
Фота аўтара

■

У ВЁСЦЫ ЛІШАК ЖАНІХОЎ, У ГОРАДЗЕ — НЯВЕСТ

Пра гэта, як і пра іншыя дэмаграфічныя тэндэнцыі ў краіне, распавяла намеснік старшыні Белстата Алена КУХАРЭВІЧ.

НАРАДЖАЦЬ СТАЛІ БОЛЬШ

Колькасць насельніцтва ў нашай краіне памяншалася на працягу апошніх 20 гадоў. Але ўжо ў 2013-м дэмографы пакуль яшчэ асцярожна, але пачалі казаць аб пазітыўных тэндэнцыях. І вось стала вядома інфармацыя за 2014 год — насельніцтва Беларусі павялічылася на 13 тысяч чалавек.

У асноўным рост насельніцтва адбыўся за кошт мігрантаў. Але, пачынаючы з 2011 года, павялічваецца і колькасць нованароджаных. Так, калі ў 2010-м нарадзілася 108 тысяч чалавек, то ў 2014 годзе — ужо 118 500.

Колькасць насельніцтва краіны на пачатак гэтага года склала 9 млн 481 тысячу чалавек.

Па колькасці нованароджаных лідзіруе сталіца. Там у мінулым годзе нарадзілася 23 тысячы дзяцей — гэта кожны пяты нованароджаны ў краіне.

Станоўчым момантам з'яўляецца тое, што больш за палову дзяцей у краіне нарадзіліся другімі, трэцімі і наступнымі дзецьмі. Першынцаў стала менш на 6%. Калі браць нараджэнне трэціх і чацвёртых дзяцей, то тут лідзіруе Брэсцкая вобласць. Другое дзіця ў сям'і часцей за ўсё з'яўляецца ў сталіцы. Паводле статыстыкі, у 2014 годзе 1277 жанчын нарадзілі двойні, 18 — трайнят.

На жаль, у нашай краіне зніжаецца колькасць жанчын дзетароднага ўзросту (15-49 гадоў). І дэмографы прагназуюць, што сітуацыя не ўзабаве, калі ў дзетародны ўзрост пачнуць уваходзіць адносна маленькія групы жанчын, народжаных у канцы 90-х — пачатку 2000-х гадоў, стане горшай.

БЕЛАРУСЬ — УРБАНІСТЫЧНАЯ КРАІНА

Больш за 77% жыхароў рэспублікі складаюць гараджане. За 2014 год колькасць гарадскога насельніцтва павялічылася на 50,2 тысячы чалавек і дасягнула 7 млн 325 тысяч. Найбольшае павелічэнне колькасці жыхароў адзначана ў Мінску (на 16,5 тысячы чалавек), сярод абласных цэнтраў — у Гомелі і Гродне, а таксама ў Баранавічах і Пінску.

У вёсцы зараз пражываюць 2 млн 156 тысяч чалавек, ці 22,7% насельніцтва краіны.

НА ВЁСЦЫ — ДЭФІЦЫТ НЯВЕСТ

На 1 студзеня гэтага года колькасць жанчын у рэспубліцы склала 5100 тысяч (53,5% агульнай колькасці насельніцтва), мужчын — 4,4 млн (46,5%). У сярэднім па рэспубліцы на пачатак года на 1000 мужчын прыпадала 1150 жанчын.

Апошнім часам у год на 100 дзяўчынак нараджаецца 104-105 хлопчыкаў. На 1000 хлопчыкаў ва ўзросце да 16 гадоў — 945 дзяўчынак. Аднак ужо пачынаючы з 34 гадоў з прычыны больш высокай смяротнасці мужчын колькасць іх і жанчын становіцца роўнай. Пры тым у гарадской мясцовасці пачынаючы з 29 гадоў назіраецца большая колькасць жанчын. У вёсцы іх колькасная перавага пачынаецца толькі з 59 гадоў. Гэта значыць, у сельскай мясцовасці відавочны дэфіцыт нявест.

Сем'і зараз ствараюцца ў больш сталым узросце. Як адзначаюць дэмографы, у апошнія гады жанчыны аддаюць перавагу ўступленню ў першы шлюб ва ўзросце 25,3 года, у паўторны шлюб — у 37,6 года. Мужчыны ўступаюць у першы шлюб ва ўзросце 27,4 года, у паўторны — у 40,6 года.

Адпаведна, нараджаць таксама сталі пазней. Сярэдні ўзрост маці пры нараджэнні дзіцяці ў горадзе ў мінулым годзе склаў 28,6 года, у вёсцы — 27 гадоў. Першае дзіця ў мінулым годзе нараджалі ў сярэднім у 26,1 года ў горадзе і ў 24 гады ў вёсцы.

Разводзіцца беларусы сталі крыху менш. Так, у мінулым годзе скасавалі шлюб 35 тысяч сем'яў (амаль на 1,2 тысячы менш, чым у 2013-м). Летась большая колькасць разводаў прыйшлася на сямейныя пары, якія пражылі ў шлюбе 5-9 гадоў (26,3% ад агульнай колькасці разводаў). Узроставы пік разводаў у жанчын і мужчын адносіцца да 25-34 гадоў. У мінулым годзе праз разводы без аднаго з бацькоў засталіся 25,5 тысячы дзяцей.

У ПРАЦАЗДОЛЬНЫМ УЗРОСЦЕ ПАМІРАЮЦЬ УЖО РАДЗЕЙ

Колькасць памерлых за апошні год скарацілася на 3800 чалавек. Усяго ў 2014 годзе памерла 121,5 тысячы чалавек, з іх 61,3 тысячы мужчын і 60,2 тысячы жанчын.

Традыцыйна самай распаўсюджанай прычынай смерці з'яўляюцца сардэчна-сасудзістыя захворванні, на другім месцы стаіць смяротнасць ад анкалагічных захворванняў і на трэцім — ад знешніх прычын, да якіх адносяць ДТЗ, выпадковыя атручванні алкаголем, самагубствы і інш. І, дарэчы, у параўнанні з 2010 годам смяротнасць ад знешніх прычын зменшылася на трэціну.

Доля беларусаў, якія пакутуюць на атлусценне, за апошнія 15 гадоў павялічылася больш чым у 2 разы!

Станоўчай тэндэнцыяй з'яўляецца скарачэнне смяротнасці ў працаздольным узросце — амаль на 5% у параўнанні з 2013 годам і на 24% — з 2010-м. Тым не менш, у працаздольным узросце памёр практычна кожны трэці мужчына (32,4%). Затое жанчын — 7,5%. «Атрымліваецца, мужчыны ў працаздольным узросце паміраюць у 4,4 раза часцей, чым жанчыны», — адзначае прадстаўнік Белстата.

У дадзенай узроставай катэгорыі паміраюць перш за ўсё ад сардэчна-сасудзістых захворванняў, а вось на другім месцы знаходзяцца смерці ад знешніх прычын, якія абагналі на адну пазіцыю смяротнасць ад новаўтварэнняў.

«Несумненна, у гэтым вялікая заслуга аховы здароўя», — адзначае Алена Кухарэвіч. Але заклікае не забывацца, што медыкі лечаць хваробы, а вось здароўе трэба берагчы самому. І запэўнівае, што колькасць беларусаў, якія займаюцца фізкультурай і спортам, расце. Тым не менш, большасць людзей па-ранейшаму вядуць малярухомы лад жыцця. Доля беларусаў, якія пакутуюць ад атлусцення, за апошнія 15 гадоў павялічылася больш чым у 2 разы!

ПЕНСІЯНЕРАЎ УСЁ БОЛЬШАЕ

Сёння амаль кожны чацвёрты жыхар рэспублікі — старэйшы за працаздольны ўзрост, у той час як у 2000 годзе ім быў амаль кожны пяты. У краіне на пачатак 2015-га колькасць дзяцей і падлеткаў склала 1,6 млн чалавек (за мінулы год яна павялічылася на 30,1 тысячы). Колькасць насельніцтва, старэйшага за працаздольны ўзрост, на пачатак бягучага года дасягнула 2,3 млн чалавек (за 2014 год павялічылася на 45,7 тысячы чалавек).

Колькасць асоб працаздольнага ўзросту на пачатак года склала 5,6 млн чалавек (58,6% ад агульнай колькасці насельніцтва) і за год паменшылася на 63 тысячы чалавек.

— Праблематычнай у будучыні бачыцца сітуацыя з папаўненнем працоўных рэсурсаў, — заявіла Алена Кухарэвіч. — Бо на пачатак гэтага года колькасць 15-гадовых падлеткаў, якія праз год дасягнуць працаздольнага ўзросту, склала 91 тысячу, а людзей, якія выбываюць з працаздольнага ўзросту (59-гадовых мужчын і 54-гадовых жанчын), налічваецца 142 тысячы чалавек.

У далейшым дыспрапорцыя яшчэ больш узмоцніцца: колькасць дзяцей, што знаходзяцца зараз ва ўзросце 10-14 гадоў, складае 443 тысячы, а колькасць насельніцтва перадпенсійнага ўзросту (5 гадоў да выхаду на пенсію) — 720 тысячы чалавек.

Святлана БУСЬКО.

СЁННЯ

Сонца

	Усход	Захад	Даўжыня дня
Мінск —	6.57	20.02	13.05
Віцебск —	6.27	19.40	13.13
Магілёў —	6.29	19.39	13.10
Гомель —	6.27	19.33	13.06
Гродна —	6.54	20.03	13.09
Брэст —	6.57	20.02	13.05

Месяц

Поўня 4 красавіка.
Месяц у сузор'і Шаляў.

Імяніны

Пр. *Кірылы, Фёдара, Якава.*
К. *Ірэны, Рэнаты, Антона, Панкрата.*

Фота Анатоля КЛЕШЧУКА.

ЗАЎТРА

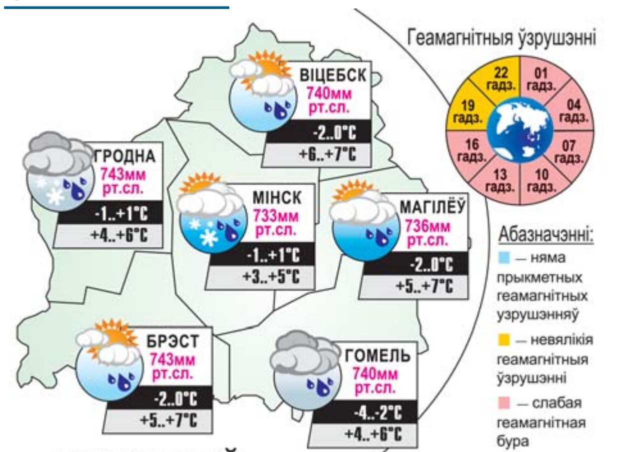

…у суседзяў

ВАРШАВА	+6..+8°C
ВІЛЬНЮС	+4..+6°C
КІЕЎ	+5..+7°C
МАСКВА	+3..+5°C
РЫГА	+2..+4°C
С.-ПЕЦЯРБУРГ	+2..+4°C

Даты | Падзеі | Людзі

3 КРАСАВІКА

1570 год — 445 гадоў таму заснаваны Віленскі ўніверсітэт, найстарэйшая навучальная ўстанова Беларусі і Літвы (у 1579 годзе ператвораны ў акадэмію). Меў тры факультэты: філасофскі, тэалагічны і юрыдычны. Студэнты ўсіх факультэтаў вывучалі тагачасную беларускую мову. У 1803 годзе рэарганізаваны ва ўніверсітэт (меў адну з найбагацейшых у Еўропе бібліятэку і батанічны сад). За ўдзел студэнтаў у паўстанні 1830-31 гадоў быў закрыты. Адноўлены ў 1919 годзе.

1820 год — нарадзіўся Юрый Нагібін, вядомы савецкі пісьменнік. Яго бацьку расстралялі як удзельніка белагвардзейскага паўстання ў Курскай губерні, ён паспеў «завяшчаць» цяжарную жонку Ксенію Аляксееўну сябру Марку Левенталю, які і ўсынавіў Юрыя. Марк Левенталь неўзабаве быў таксама рэпрэсаваны. Другім айчымам стаў Якаў Рыкачоў, які быў першым літаратурным настаўнікам Юрыя Нагібіна. У 1943 годзе малады пісьменнік выпусціў першы зборнік празаічных твораў «Чалавек з фронту» і быў прыняты ў Саюз пісьменнікаў. Пасля заканчэння вайны займаўся журналісцкай, але не пакідаў і працы над прозай. Сярэдзіна 1950-х гадоў была вельмі плённай для пісьменніка: адзін за адным выходзяць зборнікі яго апавяданняў «Чалавек і дарога», «Чыстыя сажалкі», «Далёкае і блізкае», «Ранні вясной». Адной з па запрашэнні свайго сябра Нагібін едзе ў Мяшчэра на паляванне, і мяшчэрская тэма назаўсёды ўваходзіць у яго жыццё і творчасць...

1943 год — нарадзіўся (вёска Гута Бялыніцкага раёна) Уладзімір Мітрафанавіч Рагаўцоў, беларускі акцёр, заслужаны артыст Беларусі (1980). З 1964 года працуе ў Нацыянальным акадэмічным тэатры імя Я. Купалы. Выканаўца драматычных і характарных роляў. Найбольш значныя ролі: Андрэй («Бяздзень» М. Матукоўскага), Злотнік («Звон — не малітва» І. Чыгрынава), Бальшоў («Свае людзі — паладзім» А. Астроўскага). Знялся ў фільмах «Людзі на балоце», «Трывожнае шчасце», «Плач перапёлкі», «Помні імя сваё».

Было сказана

Уладзімір КАРАТКЕВІЧ, паэт, пісьменнік, публіцыст:

«Усе дарогі вядуць не да Рыма, а да родных вербаў і бяроз».

■ Будзь у курсе!

ВА УКРАІНУ І Ў РАСІЮ НА МАЙСКІЯ СВЯТЫ — СА ЗНІЖКАМІ

Паніжаныя тарыфы ў зносінах з Расіяй будуць дзейнічаць два дні — 8 і 9 мая.

Як патлумачылі ў прэс-цэнтры магістралі, у гэты перыяд кошт праезду знізіцца на 35-45 працэнтаў у параўнанні з цяперашнім у залежнасці ад далёкасці паездкі і катэгорыі вагона. Так, білет з Мінска да Масквы ў купэйным вагоне будзе каштаваць каля 530 тысяч рублёў, што на 450 тысяч рублёў менш, чым зараз. У плацкартным вагоне праезд пацаннее на 190 тысяч рублёў — да 350 тысяч, у вагоне з месцамі для сядзення кошт праезду знізіцца да 230 тысяч рублёў. Апроч таго, ва ўказаныя дні захоўваюцца ўсе зніжкі на праезд у зносінах з Расіяй, што былі ўстаноўлены рознымі тарыфнымі планамі.

Больш працяглы перыяд зніжак чакае пасажыраў, якія плануюць паездку ва Украіну. З 1 па 9 мая ўключна праезд у гэтым напрамку стане таннейшым на 10 працэнтаў. Напрыклад з Мінска да Кіева паездка на майскія святы ў купэйным вагоне фірменнага цягніка з улікам зніжкі складзе каля 910 тысяч рублёў, у плацкартным — 560 тысяч рублёў. У нефірменным цягніку кошт праезду ў купэйным вагоне абыдзецца ў 720 тысяч рублёў, у плацкартным — 455 тысяч рублёў.

Беларуская чыгунка звяртае ўвагу пасажыраў, што кошт праезду ў указаны згодна з дзеючым курсам швейцарскага франка, што быў устаноўлены ў сакавіку. Зніжаныя тарыфы будуць дзейнічаць пры праездзе ва ўсіх цягніках магістралі. Папярэдні продаж білетаў са зніжкамі ўжо пачаўся.

ЦЯГНІК АДРАЗУ СТАЎ ПАПУЛЯРНЫМ

У першы ж дзень цягнік Мінск — Гродна, прызначаны Беларускай чыгункай з 29 сакавіка, перавёз амаль паўтысячы пасажыраў.

Асаблівай папулярнасцю, паведамілі ў прэс-цэнтры магістралі, састаў карыстаўся ў зносінах Гродна — Мінск. Тут напаўняльнасць цягніка перавысіла 70 працэнтаў. Нагадаем, што цягнік Мінск — Гродна адпраўляецца са станцыі Мінск-Пасажырскі ў 6.56 і прыбывае ў Гродна ў 11.26. Кошт адпраўлення ў зваротным кірунку — 15.25, прыбыцця ў сталіцу — 19.59. Кошт праезду ў плацкартным вагоне — 59,1 тыс. рублёў, у купэйным — 81,4 тыс. рублёў.

Сяргей РАСОЛЬКА

Азбука народнай культуры

ад Янкі Крука і Аксаны Катовіч

ЦВЫРКУН. У рускіх ёсць вядомая ўсім прыказка: «Всяк сверчок знай свой шесток». «Не сунь носа не ў сваё проса», — кажуць на Беларусі, уяўляючы сабе пэўны парадак у адносінах паміж людзьмі.

◈ На самой справе, цвыркун у разуменні ўсходніх славян быў сімвалам утульнасці, парадку і дабрабыту, жывым ахоўнікам хаты.

◈ Цвыркун любіць цяпло, таму ў зімовы час ён жыве паміж бэлек і бярвення, з якога складзена хата. Калі з-за печы цвыркун заводзіў сваю аднастайную песню, значыць, хаце і дамачадцам нішто не пагражала, у сям'і ўсё ішло сваім парадкам.

◈ І наадварот, лічылася, калі сярод зімы цвыркуны заціхалі і ўвогуле пакідалі хату, гэта прадказвае няшчасце: пажар, цяжкую хваробу або нават смерць кагосьці са сваякоў.

◈ Цвыркун — недатыкальнае насякомае. Простыя людзі верылі, што забіць цвыркуна — значыць знішчыць добры дух хаты, накліканы бяду і на гаспадарку, і на ўсю сям'ю. У некаторых рэгіёнах верылі, што забойства цвыркуна магло пацягнуць за сабой смерць каханага чалавека.

◈ У народзе прыкмячалі: «Калі цвыркун заспявае — час сеяць жыта».

УСМІХНЕМСЯ

З грашыма ў кішэні ты і разумны, і прыгожы, і нават спяваць умееш.

— Пашанцавала табе, сяброўка, з мужам! Самавіты ўвесь такі, маўклівы.

— Чацвёрты раз жанаты. Кажа, што ўсё паспеў сказаць папярэднім жонкам.

Страўнік халасцяка з часам набывае форму пачка пельменяў.

Калі вас вядзе нехта за руку, гэта мама. Калі водзяць за нос, гэта, хутчэй за ўсё, палюбоўніца. Калі ж вас вядуць пад руку, то гэта альбо жонка, альбо міліцыя.

Чарка, намаляваная на ўпакоўцы бытавой тэхнікі, азначае, што набытую тэхніку трэба «абмыць».

Сядзяць дзве бабкі на лаўцы. Адна пытаецца:

— Ты памятаеш, як мяне завуць?

Тая задумалася:

— Табе тэрмінова?

ЗВЯЗДА БЕЛАРУСКАЯ ГАЗЕТА

ЗАСНАВАЛЬНІКІ: Савет Рэспублікі Нацыянальнага сходу Рэспублікі Беларусь, Палата прадстаўнікоў Нацыянальнага сходу Рэспублікі Беларусь, Савет Міністраў Рэспублікі Беларусь

РЭГІСТРАЦЫЙНАЕ ПАСВЕДЧАННЕ НУМАР 2 АД 17 ЛЮТАГА 2009 ГОДА, ВЫДАДЗЕНАЕ МІНІСТЭРСТВАМ ІНФАРМАЦЫІ РЭСПУБЛІКІ БЕЛАРУСЬ.

Дырэктар — галоўны рэдактар КАРЛЮКЕВІЧ Аляксандр Мікалаевіч.

РЭДАКЦЫЙНАЯ КАЛЕГІЯ: Н. ДРЫЛА (намеснік галоўнага рэдактара), Н. КАРПЕНКА (першы намеснік галоўнага рэдактара), А. ЛЯЎКОВІЧ (першы намеснік дырэктара), А. КЛЯШЧУК, Н. РАСОЛЬКА, С. РАСОЛЬКА, А. СЛАНЕЎСКІ (намеснік галоўнага рэдактара), В. ЦЕЛЯШУК, Л. ЦІМОШЫК.

Выдавец — Рэдакцыйна-выдавецкая ўстанова «Выдавецкі дом «Звязда».

НАШ АДРАС: 220013 г. Мінск, вул. Б. Хмяльніцкага, 10-а.

ТЭЛЕФОНЫ: прыёмнай – 287 19 19 (тэл./факс); аддзелаў: пісьмаў — 287 18 64, падпіскі і распаўсюджвання — 287 18 38, 287 17 21, бухгалтэрыі: 287 18 81.

Аўтары апублікаваных матэрыялаў нясуць адказнасць за падбор і дакладнасць фактаў. Іх меркаванні не заўсёды супадаюць з меркаваннем рэдакцыі. Рэдакцыя па сваім меркаванні адбірае і публікуе адрасаваныя ёй пісьмы. Перадрук матэрыялаў, апублікаваных у «Звяздзе», толькі з дазволу рэдакцыі.

http://www.zviazda.by;
e-mail: info@zvyazda.minsk.by,
(для зваротаў): zvarot@zvyazda.minsk.by

ПРЫЁМ РЭКЛАМЫ тэл./факс: 287 17 79, e-mail: reklama@zviazda.by

Матэрыялы, пазначаныя гэтым значком, носяць рэкламны характар. Адказнасць за змест рэкламы нясуць рэкламадаўцы.

Газета аддрукавана ў Рэспубліканскім унітарным прадпрыемстве «Выдавецтва «Беларускі Дом друку». ЛП № 02330/106 ад 30.04.2004. 220013, Мінск, пр. Незалежнасці, 79. Выходзіць 5 разоў на тыдзень.

Тыраж 20.007. Індэкс 63850. Зак. № 1173.

М 1 2 3 4 5 6 7 8 9 10 11 12
П 1 2 3 4 5 6 7 8 9 10 11 12

Нумар падпісаны ў 19.30 2 красавіка 2015 года.

TV@R

Руслан ТУРКОЎ:

«УРОКІ МІНУЛАГА НЕ ЎСІМ НА КАРЫСЦЬ»

Тэлеканал «Беларусь 1» і Агенцтва тэлевізійных навін Белтэлерадыёкампаніі напярэдадні святкавання 70-годдзя Перамогі ў Вялікай Айчыннай вайне прадстаўляць маштабныя праекты і інтэрв'ю сведкаў тых падзей. З 3 красавіка ў спецпраекце «Нашы» ветэраны падзеляцца гісторыямі пра сваю вайну, з 6 красавіка ў рамках «Панарамы» пачне выходзіць рубрыка «Лісты Перамогі», дзе гледачы змогуць першымі даведацца пра змест пісьмаў, знойдзеных у архівах Нацыянальнай бібліятэкі. А з 4 мая тэлеканал распачне паказ 4-серыйнага дакументальнага фільма «За секунду да подзвигу». Мы сустрэліся з яго вядучым, аўтарам сцэнарыя Русланам Турковым, каб пагаварыць пра гістарычную праўду, незасвоеныя ўрокі і сапраўдных герояў.

Руслан ТУРКОЎ.

ПЕРАДАЦЬ ГІСТАРЫЧНУЮ ПРАЎДУ

— Ваш новы праект павінен з'явіцца на экранах у маі. На якой стадыі цяпер праца над ім?

— Матэрыял часткова ўжо зняты. У найбліжэйшы час плануецца камандзіроўка па знакавых мясцінах Беларусі; вядзём перамовы з музеямі, шукаем сведкаў тых падзей. У нашых пошуках нам будуць дапамагаць гісторыкі. Практыка паказвае, што часта на месцы падзей адкрываюцца раней не вядомыя факты... У праекце мы падрабязна раскажам пра подзвігі ў часы Вялікай Айчыннай вайны і пра людзей, якія іх здзейснілі. Працуем разам з беларускай кампаніяй «Варгеймінг». Наогул такога роду супрацоўніцтва — першы вопыт для Белтэлерадыёкампаніі. Аднаўленне пры дапамозе камп'ютарнай графікі баёў — гэта такі своеасаблівы падарунак ад Агенцтва тэлевізійных навін для ветэранаў і ўсіх нашых гледачоў. А вядучы будзе знаходзіцца ў цэнтры «бою»...

> **Глядзіш часам на сучасную моладзь, у прыватнасці на еўрапейскую, і разумееш, што ўсё пераварочваецца з ног на галаву.**

Ваенная тэматыка для мяне не ў навінку. Я заўсёды гэтым цікавіўся. Ёсць яшчэ і пачуццё абавязку — перадаць гістарычную праўду новым пакаленням. Таму што глядзіш часам на сучасную моладзь, у прыватнасці на еўрапейскую, і разумееш, што ўсё пераварочваецца з ног на галаву. Таму хочацца данесці ўсю праўду ад ветэранаў.

— Што чакае тэлегледачоў у выніку?

— Мы раскажам пра восем подзвігаў у чатырох серыях дакументальнага цыкла. Фільмы па 15 хвілін. Як я ўжо казаў, будзе камп'ютарная графіка, сведчанні сучаснікаў і аповед вядучага. Эксперты у нас з Германіі, Расіі і Беларусі. У гэтым праекце мы расказваем пра подзвігі танкістаў і лётчыкаў, няхай даруе мне пяхота.

— Ці складана было адабраць менавіта восем подзвігаў?

— Подзвігаў насамрэч было шмат, таму мы адштурхоўваліся ад тых, якія здзейсніліся першымі. Кожны подзвіг — гэта збег абставін, нюансы і настрой чалавека. Савецкі народ, выхаваны на фільмах тых часоў, дзе «шашка ёсць — і ўсіх прагонім», не разумеў да канца, як супрацьстаяць невядомай сіле. І здзяйсняць подзвігі ў пачатку вайны, я лічу, было само па сабе подзвігам. Ісці на таран, кідацца на амбразуру, на танк — людзі гатовы былі змагацца да канца. Уражвае гісторыя лётчыка Мамкіна, які падчас вайны вывозіў на самалёце нашых дзяцей і параненых з партызанскіх раёнаў. Калі яго самалёт збілі, то чалавек, практычна абгарэўшы да касцей, пасадзіў самалёт і выратаваў сваіх пасажыраў. А праз некалькі дзён памёр... Ці бітва пад Сянно, пра якую маўчалі, бо тады мы прайгралі. Уяўляеце, пачатак вайны, бензінавыя танкі... Годна супрацьстаяць ворагу мы не маглі, але ж на некалькі кіламетраў удалося адкінуць фронт. Там ёсць памятны знак, але сама бітва не разрэкламавана так, як, напрыклад, Курская... Пра ўсё мы раскажам падрабязна.

Інтэрв'ю гісторыка ў зале капітуляцыі.

ПАМЕРЦІ, АЛЕ НЕ ЗДАЦЦА

— Якая каманда працуе над праектам?

— Стварэнне любога праекта — праца калектыўная. На новым праекце ў нас задзейнічаны рэжысёр Андрэй Туркоў, галоўны прадзюсар Марат Маркаў, тры аператары — Мікалай Рузавін, Юрый Сахадзэ, Дзяніс Сакалоўскі. Вялікую ўвагу надаю рэжысёрскай рабоце. Яшчэ, на маю думку, 60 працэнтаў поспеху — гэта добрае агучванне. Я заўсёды жорстка стаўлюся да сябе, і такая ж мая пазіцыя ў дачыненні да людзей, з якімі працую. У гэтым праекце ўсё самае важнае мы імкнёмся змясціць у даволі кароткі час. І хочацца, каб у гледача пасля прагляду фільмаў узнікала пачуццё гонару за людзей, якія здзейснілі подзвігі, каб аўдыторыя змагла іх зразумець і адчуць.

Аператар РУЗАВІН.

— Сутыкаючыся так блізка з падзеямі ваенных часоў, пра што вы думаеце?

— Думаю перш за ўсё, як бы я сам рэагаваў, што б выбраў у пэўных абставінах... У той час людзі верылі ў перамогу, хоць у многіх была крыўда за раскулачванне. У прынцыпе, Гітлер, мабыць, і разлічваў, што народ павернецца да яго пасля ўсіх жудасных падзей 30-х гадоў. Але ён недаацэньваў славянскі характар, калі людзі гатовы ахвяраваць усім і памерці, але не здацца.

— Назіраючы за падзеямі ў суседняй краіне, з болем думаеш, быццам ніякага ўроку з той вайны яны не вынеслі...

— Не хацелася б, каб ваенныя дзеянні працягваліся, аднак урокі мінулага не ўсім на карысць. Каб жудасныя падзеі не паўтараліся, патрэбны і мы, журналісты. Трэба нагадваць пра той час і яго наступствы. Варта не забываць, што за свае памылкі давядзецца аднойчы расплачвацца.

У музеі «Люфтвафэ».

ФІКСАВАЦЬ ЖЫЦЦЁ З РОЗНЫХ РАКУРСАЎ

— Калі гаварыць пра вашы дакументальныя фільмы, то якія прынцыпы для вас найбольш важныя ў працы?

— У першую чаргу, безумоўна, даставернасць інфармацыі. А яшчэ — глядзець на любую сітуацыю з пазіцыі двух бакоў. Калі ў нас былі здымкі ў Валгаградзе, то адзін ветэран расказаў, што падчас бітвы за Сталінград людзі галадалі і, калі самалёты скідвалі ежу і яна аказвалася на мяжы двух франтоў, то бой спыняўся: спачатку нашы бралі прадукты, а потым адпаўзалі і давалі магчымасць зрабіць тое ж нямецкім салдатам... І, заўважце, яны былі салдатамі, ваявалі!.. Я сустракаўся з кавалерам ордэна Славы трох ступеняў Віктарам Веташкіным, і ён расказваў, як у Берліне неяк зайшоў у адзін дом, каб папрасіць рыдлёўку для пахавання свайго таварыша, а гаспадыня адразу паказала яму загад Жукава, паводле якога забаранялася чапаць мірнае насельніцтва. Ён падумаў: вось бы Гітлер так зрабіў... Важна глядзець на падзеі з розных ракурсаў.

> **Савецкі народ, выхаваны на фільмах тых часоў, дзе «шашка ёсць — і ўсіх прагонім», не разумеў да канца, як супрацьстаяць невядомай сіле. І здзяйсняць подзвігі ў пачатку вайны, я лічу, было само па сабе подзвігам.**

— Ці складана псіхалагічна працаваць над праектамі ваеннай тэматыкі?

— Без эмацыянальных выдаткаў не абысціся. Пачынаючы з напісання сцэнарыя — калі ты хочаш, каб ён атрымаўся добрым, то разумееш, што неабходна энергетыка таго часу. Таму, працуючы над важнымі праектамі, еду на некалькі дзён да бацькоў, каб пабыць у цішыні і засяродзіцца на працы. Дзякаваць Богу, жонка мая таксама журналіст, таму добра мяне разумее. А потым, калі напісаны сцэнарый, сабраны добры матэрыял і ўсё з'яўляецца ў эфіры, еду на рыбалку аднаўляць сілы.

— На што вы гатовы дзеля добрага матэрыялу?

— Сказаць, быццам дзеля добрага матэрыялу я гатовы на ўсё — будзе надта гучна. Але я магу рызыкаваць сабой і не шкадаваць уласнага здароўя. Бывае, не сплю начамі, калі працуеш над нейкім цікавым праектам. Часта ідэі з'яўляюцца ў сне. Тады галоўнае — паспець зафіксаваць убачанае. А калі потым увасабляеш гэта на экране, то з'яўляюцца неверагодныя адчуванні...

Я рэдка гляджу дакументальныя фільмы, бо не хочацца паўтарацца ў сваіх уласных праектах. Куды цікавей да нейкіх высноў і прафесійных адкрыццяў дайсці самастойна. Да гэтага і імкнуся.

Алена ДРАПКО.

КАДАЎБ ДЫ ГАРНЕЦ АБАПАЛ

Штотыдзень у эфіры тэлеканала «Беларусь 3» гульня «Размаўляем па-беларуску». Для таго, каб стаць яе ўдзельнікамі, неабходна зайсці на сайт http://tvrgomel.by або http://3belarus.by і праз банер «Размаўляем па-беларуску» запоўніць заяўку на каманду з трох чалавек. Папярэдне ж праверыць сваё веданне роднай мовы можна з дапамогай «Звязды». Ці ведалі вы, што:

Га́рнец — старая мера сыпкіх і вадкіх рэчываў. Напрыклад, гарнец жыта, гарнец гарэлкі. Гарнец роўны 3,28 літра. Пасудзіна такой ёмістасці таксама мела назву гарнец.

Ка́даўб — пасудзіна, выдзеўбаная з тоўстай калоды. Кадаўб выкарыстоўваўся для захавання збожжа, крупаў, мукі. Рабілі яго часцей з дуплістай ліпавай калоды.

Наапа́шкі (прыслоўе) — накінуўшы на плечы, не прадзяваючы рук у рукавы. Напрыклад, можна накінуць паліто наапашкі.

Аба́пал (прыслоўе) — з абодвух бакоў.

Армя́к — від вопраткі з тоўстага сукна ў сялян.

Жарон — камень для размолу зерня на муку. «Жёрнов» — скажуць расіяне.

Разбівацца ў дошку — рабіць амаль немагчымае для ажыццяўлення чаго-небудзь. Беларускі сінонім — са скуры вылазіць, выцягвацца ў нітку, разрывацца на часткі. Рускі — «кровь из носу».

Мухі не пакрыўдзіць — так кажуць пра ціхага, бяскрыўднага чалавека. Таксама беларусы скажуць пра такога — вады не замуціць, божая кароўка. Рускія назавуць яго «божий одуванчик».

Чарговыя выпускі тэлевіктарыны глядзіце ў эфіры «Беларусь 3» кожную суботу ў 11.10—11.25.

Ірына АСТАШКЕВІЧ.

ЖАННА Д'АРК З БЕЛАРУСІ

На календары 1831 год. На беларуска-літоўскіх землях палае паўстанне. Расійскія ўлады аб'явілі паляванне на яго ўдзельнікаў. У губернях уведзена ваеннае становішча. Глыбокай ноччу ў маёнтку Ігната Абламовіча з'яўляюцца незнаёмцы з параненай жанчынай...

...За выратаванне мяцежніка ў той час можна было паплаціцца жыццём. Але Абламовіч разумеў, што ад яго рашэння залежыць лёс чалавека. Перш чым пусціць няпрошаных гасцей у свой дом, гаспадар прыглядзеўся да параненага капітана паўстанцаў і не паверыў сваім вачам — ім аказалася дзяўчына!

Якімі ж былі прычыны, што вымусілі дзяўчыну ўзяць у рукі зброю і змагацца нараўне з мужчынамі? Ці змагла яна аказаць уплыў на ход паўстання? І чаму ў гісторыі Эміліі Плятэр так шмат таямніц і супярэчнасцяў? Адказы на гэтыя і многія іншыя пытанні шукайце ў дакументальным фільме «Адваротная адліку» «Беларуская Жанна д'Арк. Муза асуджаных» 6 красавіка на тэлеканале АНТ.

Алена ДРАПКО.

ПАНЯДЗЕЛАК, 6 КРАСАВІКА

БЕЛАРУСЬ 1

6.00, 7.20, 8.15 Добрай раніцы, Беларусь!
7.00, 8.00, 9.00, 12.00, 15.00, 19.00, 0.55 Навіны.
7.05, 8.05 Навіны эканомікі.
7.10, 8.10, 19.40, 0.35 Зона Х.
9.10 Галоўны эфір.
10.05 Клуб рэдактараў.
10.40, 20.00 Серыял «Тальянка».
11.00, 13.00, 16.00 90 секунд.
11.50 Трылер «Апалон 18».
13.25, 15.45 Меладрама «Не было б шчасця». 1-я — 4-я, заключная, серыі.
15.15, 18.40 Навіны рэгіёна.
17.40 Беларуская часінка.
19.20 Арэна.
21.00 Панарама.
21.45 Форум.
22.40 Камедыя «Неверагодныя прыгоды італьянцаў у Расіі».
1.10 Дзень спорту.

БЕЛАРУСЬ 2

7.00 Тэлераніца.
9.00, 10.00, 21.30 Тэлебарометр.
9.05 Серыял «Участковая».
10.35 Серыял «Мама — дэтэктыў».
12.35 Да 70-годдзя Перамогі. Серыял «Сакрэтны фарватэр». 1-я — 4-я серыі.
17.50, 0.35 Серыял «Віртуозы».
18.50, 20.20 Серыял «Інтэрны».
19.50 «Хачу ў тэлевізар».
20.55 Мазгавы штурм.
21.25 КЕНО.
21.35 Серыял «Косці».
23.15 Серыял «Як я сустрэў вашу маму».
23.45 Фэнтэзі «Усёмагутныя Джонсаны».

БЕЛАРУСЬ 3

7.15 «Дабрананак».
7.50 «Хачу ўсё ведаць!».
8.00, 12.55, 19.05, 0.05 Калейдаскоп.
8.10 «Дыя@блог P.S.».
8.35 «Сезон цудаў». Камедыя.
10.05 «Культпрасвет».
10.40 «Смешная лэдзі». Драма.
13.05 Да 70-годдзя Вялікай Перамогі. «Шлях у «Сатурн». Маст. фільм.
14.20 Да 70-годдзя Вялікай Перамогі. «Канец «Сатурна». Маст. фільм.
15.55 «Камертон». Мастацкі кіраўнік тэатра «У Никитских ворот», народны артыст Расіі Марк Разоўскі.
16.20 «Квенцін Таранціна. Прафесійны кінахуліган». Дак. фільм.
17.00 «Гваздзік». Драма.
17.30, 21.05 «Дыя@блог». «Пра мову».
18.00 «Пышка». Драма.
19.15 Да 70-годдзя Вялікай Перамогі. «Тарпеданосцы». Драма.
20.45 «Калыханка».
21.30 Хіт парад. «Сто песень для Беларусі».
22.20 «Подых струн». Музычная праграма. Госць: Яўген Барышнікаў.
23.00 «Гэта мы, Божа!» Драма.

БЕЛАРУСЬ 5

7.00, 1.30 PRO спорт. Навіны.
8.00 Баскетбол. Адзіная Ліга ВТБ. «Цмокі-Мінск» (Беларусь) — «БК Астана» (Казахстан).
9.55 Хакей. КХЛ. Фінал Заходняй канферэнцыі. Шосты матч. СКА — ЦСКА.
11.50 Баскетбол. НБА. «Клівленд» — «Чыкага».
13.45 Біятлон. Гонка чэмпіёнаў.
15.55 Футбол. Ліга чэмпіёнаў. Відэачасопіс.
16.25 Хакей. КХЛ. Фінал Усходняй канферэнцыі. Шосты матч. «Сібір» — «Ак Барс».
19.00 Тэніс. Турнір ВТА. Чарльстан.
21.00 Футбол. Чэмпіянат Англіі. Агляд тура.
21.55 Футбол. Чэмпіянат Англіі. «Крыстал Пэлас» — «Манчэстэр Сіці».
23.55 Час футбола.
0.35 Еўрапейскі покерны тур.

АНТ

6.00, 8.30, 9.00, 11.00, 13.00, 16.00, 18.00 (з субцітрамі), **20.30** Нашы навіны.
6.05 «Наша раніца».
9.05 Контуры.
10.00 «Жыць здорава!».
11.05, 13.05, 16.10, 18.15, 21.00 Навіны спорту.
11.10 «Фазэнда».
11.50 «Модны прыгавор».
13.10 «Мужчынскае/Жаночае».
14.10 «Сам-насам з усімі».
15.10, 16.15 «Час пакажа».
16.50 «Давай пажэнімся!».
18.20 «Адваротны адлік. «Беларуская Жанна д'Арк. Муза асуджаных».
19.00 «Чакай мяне».
20.00 Час.
21.05 «Справа прынцыпу».
22.15 Драма «Таямнічы Альберт Нобс».
0.15 «Вячэрні Ургант».
0.50 Начныя навіны.

СТБ

6.00, 7.30, 10.30, 13.30, 16.30, 19.30, 22.30 «24 гадзіны».
6.10, 17.20 «Міншчына».
6.20, 7.45 «Раніца. Студыя добрага настрою».
7.40, 20.10, 22.55 «СТБ-спорт».
8.30 «Тыдзень».
9.25 «Вялікае снеданне».
10.05 «Далёкія сваякі».
10.40, 17.30 «Званая вячэра».
11.35 «Сямейныя драмы».
12.30 «Не хлусі мне!».
13.50 «Вялікі горад».
14.25 «Такі лёс».
15.15 «Іншая краіна». «Узбекістан: месца пад сонцам».
15.50 «Дарагая перадача».
16.50 Серыял «Вовачка 3».
18.30 «Дакументальны праект»: «Грыбныя прышэльцы».
20.00 «Сталічныя падрабязнасці».
20.15 «Хрустальная мара Дар'і Домрачавай».
21.00 «Ваенная тайна».
23.00 «Тыдзень спорту».
23.30 Маст. фільм «Субмарына».
1.25 «Дакументальны праект»: «Сцежкай гігантаў».

МІР

6.00 «180 хвілін».
9.00 "Беларусь сёння».
9.30, 1.30 Маст. фільм «Адыходзячы — адыходзь».
11.10 Маст. фільм «Адзіная».
13.00, 16.00, 19.00, 23.00 Навіны (бягучы радок).
13.20, 3.10 Дак. серыял «У свеце міфаў і памылак».
14.15 Серыял «Джамайка».
16.25, 0.35 Ток-шоу «Слова за слова».
17.20, 4.05 Серыял «Таварышы паліцэйскія».
19.25 Маст. фільм «Іронія ўдачы».
21.20, 23.15 Серыял «Двое з куфра».
0.25 Навіны (бягучы радок). Гарачая тэма.

РТР—БЕЛАРУСЬ

7.00 «Раніца Расіі».
10.00 «Карціна свету».
10.55 Надвор'е на тыдзень.
11.00, 14.00, 17.00, 20.00 Весткі.
11.35, 18.00 «Дыктатура жанчын».
12.30 «Мая планета».
13.50, 16.50, 19.50, 23.00 Навіны — Беларусь.
14.30 Ток-шоу «Пра самае галоўнае».
15.30 «Прамы эфір».
17.10 «Асаблівы выпадак».
18.55 Серыял «Пакуль станіца спіць».
20.55 Серыял «Цвет чаромхі».
21.55, 23.10 Серыял «Скліфасоўскі».
23.55 «Анальгетыкі. Піць ці не піць?».

НТБ—БЕЛАРУСЬ

6.00 «Кава з малаком».
9.00 «Справа ўрачоў».
10.00, 13.00, 16.00, 19.00 Сёння.
10.20 Серыял «Вяртанне Мухтара. Новыя серыі».
12.00 «Суд прысяжных».
13.15 «Суд прысяжных. Канчатковы вердыкт».
14.15 «Ядзім дома».
14.50, 22.15 Агляд. Надзвычайнае здарэнне.
15.10 «Усё будзе добра!».
16.25 Серыял «Вуліцы разбітых ліхтароў».
18.00 Ток-шоу «Гаворым і паказваем».
19.40 Серыял «Ленінград 46».
21.20 Серыял «Мянтоўскія войны».
22.40 «Анатомія дня».
23.30 Серыял «Другі забойны».

8 КАНАЛ

7.00, 14.10, 19.40, 20.55, 23.25 «Надвор'е».
7.05, 16.05 Мультпарад.
7.30 Дак. фільм «Уваход Гасподні ў Ерусалім».
8.00, 19.45 Серыял «Перавозчык».
8.55, 13.55, 15.50, 16.50, 19.25 «Хатняя крама».
9.00 Серыял «Мерлін».
9.50 Камедыя «Даволі слоў».
11.25 Меладрама «Дзяўчына з жамчужнай завушніцай».
13.05 Дак. серыял «Біблія».
14.15 Серыял «Чарцяня».
16.20 Дак. фільм «Уваскрэсенне».
17.00 Серыял «Дарагі доктар».
18.30 Серыял «Радзіма».
20.45 «Вечарніца».
21.00 Меладрама «Выбар».
23.30 «Хобі TV».

ВТБ

6.00, 4.00 «PLAY».
7.30 М/ф «Смяшарыкі».
8.00, 17.00, 0.30 Скетч-шоу «6 кадраў».
8.30 Серыял «Вароніны».
9.00 «Я падаю на развод».
10.00, 19.00 Серыял «Маладзёжка 2».
11.00, 18.00 Серыял «Два бацькі і два сыны».
12.00 Фэнтэзі «Змярканне. Сага. Світанне: Частка 2».
14.00, 23.00 Скетч-шоу «Даеш моладзь».
14.30, 17.30 «Лаві момант».
15.00 Серыял «Аднойчы ў міліцыі».
16.00, 3.00 «Давай развядзёмся!».
20.00 Серыял «Святлафор 5».
21.10 Меладрама «Чужое вяселле».
0.00 «Дурні і дарогі».
1.00 Серыял «Зачараваныя».

КУЛЬТУРА

7.00 «Еўраньюс».
10.00, 15.00, 19.00, 23.10 Навіны культуры.
10.15, 23.30 «Наглядальнік».
11.15, 0.25 «Расследаванні камісара Мегрэ». Серыял.
12.10 «Магія шкла». Дак. фільм.
12.25 «Адысея адной сям'і. Няма нічога ў жыцці выпадковага». Дак. фільм.
13.10 «Лінія жыцця». Даніїл Співакоўскі.
14.05, 1.40 «Пецярбургскія тайны». Серыял.
15.10 Літаратурнае Перадзелкіна. Аляксандр Фадзееў.
15.40 «Алена Салавей.Ператварэнне». Дак. фільм.
16.10 «Рабыня кахання». Маст. фільм.
17.45, 1.15 Міхаіл Плятнёў, Расійскі нацыянальны аркестр і Маскоўскі дзяржаўны акадэмічны камерны хор п/к В. Мініна.
18.15 Юбілей Зінаіды Славінай. «Сцэна жыцця». Дак. фільм.
19.15 Галоўная роля.
19.30 «Сацы. Нясумная класіка...».
20.10 «Добрай ночы, малыя!».
20.25 «Правілы жыцця».
20.55 «Старцы». Дак. серыял. «Каталікос-Патрыярх усяе Грузіі Ілія Другі».
21.25 «Тым часам».
22.15 «Страчаныя піраміды Кітая». Дак. фільм.
2.40 «Сусветныя скарбы культуры».

НАСТАЛЬГІЯ

6.00, 17.00, 22.00 «Народжаныя ў СССР».
7.20, 13.20, 1.20 Дак. фільм «Памяці Уладзіміра Высоцкага».

8.45, 9.55, 10.15, 11.35, 21.40, 0.40, 1.05, 2.45, 3.40, 5.00, 5.45 Музычная настальгія.
9.00 «Быў час». 2009 год.
10.10, 1.00 «Прэс-экспрэс». 1993 год.
10.40 «Спяем, сябры!» з Таццянай Візбар: Е. Аграновіч, А. Кастрамін. 2007 год.
12.00 «Яловая субмарына» з Аляксандрам Ліпніцкім: Лепшыя мужчынскія галасы 1960—70-х. 2005 год.
14.55 «Назад у СССР» з Аляксандрам Палiткоўскім: «Вады Савецкага Саюза». 2008 год.
16.00 «Эліта Краіны Саветаў». Аляксандр Зацэпін. 2007 год.
18.00 «СевАлогія» з Севам Наўгародцавым: «Шансон: гісторыя і сучаснасць». **2005** год.
19.05 Фільм-канцэрт «Вячэрнія мелодыі». 1985 год.
19.30 Маст. фільм «Д'Артаньян і тры мушкецёры». 1-я серыя.
21.00, 3.00 «Мінулы час».
23.00 «Капітан з «Жыватворнай». Віктар Рэзнікаў. 1993 год.
0.00 «Да і пасля...» з Уладзімірам Малчанавым. Год 1957-ы. 3-я частка. Паўтор ад 2009 года.
4.00 «Колба часу».
5.20 «Атланты трымаюць неба». «Хэло, Джудзі». 2010 год.

EUROSPORT

4.00 Футбол. Старэйшая ліга футбола. «Sporting Kansas City» (ЗША) — «Philadelphia Union» (ЗША).
9.30 Лыжныя гонкі.
10.30 All Sports.
11.00, 15.15 Веласпорт. Тур Фландрыі.
12.30, 19.15, 0.30 Снукер. Адкрыты чэмпіянат Кітая. Фінал.
14.00 Аўтагонкі. Нагара.
16.30 Веласпорт. Тур Краіны Баскаў.
18.15, 21.45 WATTS.
18.30, 23.45 Футбол. Еўрагалы.
22.00 Пра рэслінг.
23.30 Конны спорт. Скачкі.

КАМЕДЫЯ

6.00, 3.10 Серыял «Шчаслівыя ў разводзе».
6.25 Камедыя «Таксі 3».
7.55 Камедыя «Вайна гузікаў».
9.40, 17.35, 22.00 Серыял «Маё вялікае армянскае вяселле».
10.35 Камедыя «Каханне з перашкодамі».
12.25 Камедыя «Канікулы Дзюкабю».
14.00, 14.50, 15.30 «Камедыянты (шоу)».
14.25, 15.15, 22.50, 0.50, 5.40 Скетчком «Паміж намі».
16.00 Камедыя «Кактус».
18.30 Камедыя «Цяжарны».
20.20 Камедыя «Ёлкі».
23.10 Камедыя «Паўторны шлюб».
1.15 Камедыя «Джэнтльмены, удачы!».
4.00 Камедыя «Даю год».

ТБ3

6.00 М/ф.
7.50 «Доктар І...».
8.20, 18.40, 1.05 Серыял «Эзель».
10.05, 3.40 Дак. серыял «Па справах няўпэўнагадовых».
11.50, 17.40 Дак. серыял «Справа Астахава».
12.50, 16.45 Дак. серыял «Сакрэты экстрасэнсаў».
13.50 Маст. фільм «Жанчына, не схільная да авантур».
15.45, 5.15 «Нераскрытыя тайны».
20.40 Серыял «Браты па абмене».
21.40, 0.20 Серыял «Мар'ін гай».
22.40 «Зорныя гісторыі».
23.35 Серыял «Сакрэтныя матэрыялы».
2.45 «Часова даступны».

ТБ1000

6.15 Драма «Знайсці Форэстэра».
8.45 Мюзікл «У рытме сэрца».
10.30, 4.45 Камедыя «Ну што, прыехалі?».
12.15 Баявік «Гісторыя рыцара».
14.30 Драма «Дарыян Грэй».
16.30 Драма «Машына Джэйн Мэнсфілд».
18.30 Камедыя «Гамбіт».
20.00 Драма «12 гадоў рабства».
22.20 Драма «Змоўшчыца».
0.30 Драма «Гавана, я люблю цябе».
2.35 Трылер «Прывід».

ТБ1000 РУСКАЕ КІНО

7.10 Камедыя «Дзед 005».
8.45 Драма «Рэпетыцыі».
10.40 М/ф «Дабрыня Нікіціч і Змей Гарыныч».
11.50 Трагікамедыя «Баламут».
13.20 Камедыя «2 дні».
15.00 Камедыя «З 8 Сакавіка, мужчыны!».
16.50 Меладрама «Жаніх па аб'яве».
18.40 Казка «Казка. Ёсць».
20.20 Камедыя «Звычка расставацца».
21.45 Драма «Гагарын: Першы ў космасе».
23.45 Драма «Танец Дэлі».
1.15 Драма «Сібір. Монамур».
3.00 Прыгоды «Два капітаны».
4.40 Камедыя «Добры дзень, мы ваш дах».

NATIONAL GEOGRAPHIC

6.00, 12.40 Мегазаводы.
6.45, 14.40, 18.45, 22.30, 2.15 Навуковыя недарэчнасці.
7.15 Зрабі або памры.
8.15, 23.15 Расследаванні авіякатастроф.
9.40, 13.30, 19.30 Аўта-SOS.
11.55, 5.15 Шаша праз пекла.
15.45 Тайна марскога д'ябла.
16.30 Дзікая прырода Расіі.
17.15, 0.00 Суперзбудаванні Трэцяга рэйха.
18.00, 3.00 Паветраныя асы вайны.
21.00, 0.50, 3.45 Турэмныя цяжкасці.
21.45, 1.30, 4.30 Ліхтугі за мяжой.

DISCOVERY

8.00, 10.55, 15.55, 21.20 Як гэта зроблена?
8.25, 10.30, 15.30, 21.45 Як гэта ўстроена?
8.50, 11.20 Разбуральныя легенд.
9.40, 13.50 Легендарны аўтамабіль.
12.10, 18.00 Паляўнічыя на склады.
13.00, 6.24 Голыя і напалохня.
14.40, 5.36 Што было далей?
16.20, 19.40, 4.00 Хуткія і гучныя.
17.10, 4.48 Махінатары.
18.50 Хаос у дзеянні.
20.30 Дылетант супраць эксперта.
23.00 Беар Грылс: выпрабаванне страхам.
23.50 Аляска: сям'я з лесу.
0.40, 3.10 Паляўнічыя на рэліквіі.
1.30, 7.12 Top Gear.
2.20 Маланкавыя катастрофы.
2.45 Сапраўдныя аферысты.

АЎТОРАК, 7 КРАСАВІКА

БЕЛАРУСЬ 1

6.00, 7.20, 8.15 Добрай раніцы, Беларусь!
7.00, 8.00, 9.00, 12.00, 15.00, 19.00, 0.00 Навіны.
7.05, 8.05 Навіны эканомікі.
7.10, 8.10, 19.40, 23.25 Зона Х.
8.50 Слова Мітрапаліта Паўла на Благавешчанне Прасвятой Багародзіцы.
9.10 Залатая калекцыя савецкага кінематографа. «Салдат Іван Броўкін».
10.55 Серыял «Тальянка». Заключная серыя.
11.00, 13.00, 16.00 90 секунд.
12.10, 16.35 Серыял «Сямейныя меладрамы-2».
13.05 Дзень у вялікім горадзе.
14.00 Меладрама «Здрада». Заключная серыя.
15.15, 18.40 Навіны рэгіёна.
15.25, 0.30 Серыял «20 гадоў без кахання».
17.35 Беларуская часінка.
19.20, 23.45 Сфера інтарэсаў.
20.00 Да 70-годдзя Перамогі. Дэтэктыў «Ваенная разведка. Паўночны фронт». 1-я серыя.
21.00 Панарама.
21.45 Спецыяльны рэпартаж.
22.00 Да 70-годдзя Перамогі. Драма «Сямнаццаць імгненняў вясны».
0.20 Дзень спорту.

БЕЛАРУСЬ 2

7.00 Тэлераніца.
9.00, 21.35 Тэлебарометр.
9.05, 16.45 Серыял «Участковая».
10.05 «Fitnews».
10.40, 21.40 Серыял «Косці».
12.35 М/с «Пінгвіны з Мадагаскара».
13.25 Ікра.
14.00, 18.50 Серыял «Інтэрны».
15.40 «Comedy woman».
17.50, 0.40 Серыял «Віртуозы».
20.55 Мазгавы штурм.
21.25 Спортлато 6 з 49.
21.30 КЕНО.
23.25 Серыял «Як я сустрэў вашу маму».
23.50 Фэнтэзі «Усёмагутныя Джонсаны». Заключная серыя.

БЕЛАРУСЬ 3

7.15 «Дабраранак».
7.50 «Хачу ўсё ведаць!».
8.00, 13.20, 19.05, 23.45 Калейдаскоп.
8.10, 13.30, 19.15 «Размовы пра духоўнае».
8.20, 17.40 «Цудоўныя панове з Буа Дарэ». Серыял.
9.45 «Гэта мы, Божа!» Драма.
10.50, 17.10, 21.05 «Дыя@блог». «Пра літаратуру».
11.15 «Размаўляем па-беларуску».
11.20 «Няскончаная аповесць». Меладрама.
12.55, 23.00 «Святло далёкай зоркі». Памяці народнага артыста Беларусі, харавога дырыжора Аляксея Кагадзеева.
13.40 «Хлопец з нашага горада». Драма.
15.05 «Размаўляем па-беларуску». Тэлевіктарына.
15.40 «Гвterritory

БЕЛАРУСЬ 5

7.00, 1.55 PRO спорт. Навіны.
8.00 Футбол. Чэмпіянат Англіі. Агляд тура.
8.55 Футбол. Чэмпіянат Англіі. «Крыстал Пэлас» — «Манчэстэр Сіці».
10.45 Хакей. КХЛ. Фінал Усходняй канферэнцыі. Шосты матч. «Сібір» — «Ак Барс».
12.40 Час футбола.
13.20, 17.00, 21.40 Тэніс. Турнір ВТА. Чарльстан.
15.10 Футбол. Кубак Беларусі. Чвэрцьфінал. Матч у адказ. «ФК Віцебск» — «Дынама» (Мінск).
19.00 Спорт-кадр.
19.25 Хакей. КХЛ. Фінал Заходняй канферэнцыі. Сёмы матч. ЦСКА — СКА.
1.00 Еўрапейскі покерны тур.

АНТ

6.00, 8.30, 9.00, 11.00, 13.00, 16.00, 18.00 (з субцітрамі), **20.30** Нашы навіны.
6.05 «Наша раніца».
9.05 «Жыць здарова!».
10.25 «Кантрольная закупка».
11.05, 13.05, 16.10, 18.15, 21.00 Навіны спорту.
11.10 «Фазэнда».
11.50 «Модны прыгавор».
13.10 «Мужчынскае/Жаночае».
14.10 «Сам-насам з усімі».
15.10, 16.15 «Час пакажа».
16.50 «Давай пажэнімся!».
18.20 Серыял «Татавы дочкі».
18.50 «Няхай гавораць».
20.00 Час.
21.05 Серыял «Арлова і Аляксандраў».
23.00 Серыял «Анёл або дэман».
0.00 «Вячэрні Ургант».
0.35 Начныя навіны.

СТБ

6.00, 7.30, 10.30, 13.30, 16.30, 19.30, 22.30 «24 гадзіны».
6.10, 17.20 «Меншчына».
6.20, 7.45 «Раніца. Студыя добрага настрою».
7.40, 20.10, 22.55 «СТБ-спорт».
8.30 Маст. фільм «Масты акругі Мэдысан».
10.40, 17.30 «Званая вячэра».
11.35 «Сямейныя драмы».
12.30 «Не хлусі мне!».
13.30 «Цэнтральны рэгіён».
13.50 «Наша справа».
14.30 «Мінск і мінчане».
15.05 «На 10 гадоў маладзейшыя».
15.35 «Мае цудоўныя...».
16.50 Серыял «Вовачка 3».
18.30 «Нам і не снілася»: «Сакрэтная зброя вашага дома». 1-я частка.
20.00 «Сталічныя падрабязнасці».
20.15 Маст. фільм «Скразны раненні».
22.00 «Глядзець усім!».
23.00 «Аўтапанарама».
23.20 «Вялікія тайны»: «Жыццё ў Сусвеце».
0.15 Серыял «Які памнажае смутак».

МІР

6.00 «180 хвілін».
9.00 «Агульны інтарэс».
9.30, 1.30 Маст. фільм «Вольга і Канстанцін».
10.45 Маст. фільм «Іронія ўдачы».
13.00, 16.00, 19.00, 23.00 Навіны (бягучы радок).
13.20, 2.50 Дак. серыял «Дом без ахвяр».
14.15 Серыял «Джамайка».
16.25, 0.35 Ток-шоу «Слова за слова».
17.20, 3.45 Серыял «Таварышы паліцэйскія».
19.25 Маст. фільм «Італьянец».
21.15, 23.15 Серыял «Двое з куфра».
0.25 Навіны (бягучы радок). Гарачая тэма.

РТР—БЕЛАРУСЬ

7.00 «Раніца Расіі».
11.00, 14.00, 17.00, 20.00 Весткі.
11.35, 18.00 «Юрый Гагарын. Сем гадоў адзіноты».
12.30 Маст. фільм «Звон адыходзячага лета».
13.50, 16.50, 19.50, 23.00 Навіны — Беларусь.
14.30 Ток-шоу «Пра самае галоўнае».
15.30 «Прамы эфір».
17.10 «Асаблівы выпадак».
18.55 Серыял «Пакуль станіца спіць».
20.55 Серыял «Цвет чаромхі».
21.55, 23.10 Серыял «Скліфасоўскі».
23.55 «Шыфры нашага цела. Невядомыя органы».

НТБ—БЕЛАРУСЬ

6.00 «Кава з малаком».
9.00 «Справа ўрачоў».
10.00, 13.00, 16.00, 19.00 Сёння.
10.20 Серыял «Вяртанне Мухтара. Новыя серыі».
12.00 «Суд прысяжных».
13.15 «Суд прысяжных. Канчатковы вердыкт».
14.15 «Справа густу».
14.45, 22.15 Агляд. Надзвычайнае здарэнне.
15.10 «Усё будзе добра!».
16.25 Серыял «Вуліцы разбітых ліхтароў».
18.00 Ток-шоу «Гаворым і паказваем».
19.40 Серыял «Ленінград 46».
21.20 Серыял «Мянтоўскія войны».
22.40 «Анатомія дня».
23.30 Серыял «Другі забойны».

8 КАНАЛ

7.00, 14.05, 19.40, 21.00, 23.30 «Надвор'е».
7.05, 16.00 Мультпарад.
7.40, 19.45 Серыял «Перавозчык».
8.30, 18.30 Серыял «Радзіма».
9.25, 13.50, 15.45, 16.50, 19.25, 20.55 «Хатняя крама».
9.45 Серыял «Мерлін».
10.30, 23.35 «Хобі TV».
11.00 Фантастыка «Паўстанне машын».
12.45 Дак. серыял «Біблія».
13.35 «Кінаблакнот».
14.10 Серыял «Чарцяня».
16.20 Дак. фільм «Благавешчанне Найсвяцейшай Багародзіцы».
17.00 Серыял «Дарагі доктар».
20.45 «Вечарніца».
21.05 «Даведнік па краінах і кантынентах».
21.15 Фантастыка «Вораг мой».
23.10 Серыял «Новыя прыгоды старой Крысцін».

■ Тэлесеткі

ДА КАПЕЕЧКІ!

Атрымаць на рукі без дай прычыны немалую суму грошай, якія можна траціць як душа пажадае, а табе нічога за гэта не будзе — напэўна, для многіх з нас у падлеткавым узросце гэта была ружовая мара. А вось калі сума дакладна вызначана і патраціць яе не проста можна, а трэба, прычым літаральна ўсю да капеечкі, ды яшчэ неабходна ўкласціся ў адведзены час — гэта ўжо не шопінг для душы, а... амаль што спорт! Або папросту тэлепраект «Капейка ў капейку».

Праграма, якая стала візітоўкай тэлеканала «Беларусь 2», нядаўна адзначыла своеасаблівы юбілей — 25 тыдняў з моманту выхаду ў эфір. І ўвесь гэты час вядучы Ілья Конанаў разам з простымі пакупнікамі вывучае ў буйных універмагах і гандлёвых цэнтрах тактыку і стратэгію шопінгу.

«Патраціць усё» ўдзельнікам праграмы неабходна не больш як за 12 хвілін. Прычым, як заўважылі аўтары праекта «Капейка ў капейку», у залежнасці ад полу героі-пакупнікі прытрымліваюцца розных ліній паводзін на шопінгу.

На гэты момант суадносіны перамог і пройгрышаў у праекце — прыкладна 50/50. Аднак, магчыма, высновы бум зніжак і распродажаў, а таксама натуральнае жаданне абнавіць сезонны гардэроб зрушаць гэту статыстыку? Даведацца пра гэта, запэўніваюць стваральнікі праграмы «Капейка ў капейку», гледачы змогуць у новых выпусках «шопінг-марафонаў» ужо з 4 красавіка. А стаць удзельнікам праекта з гэтага года можа кожны пакупнік — варта толькі апынуцца ў патрэбны час у тым самым месцы, дзе «палюе» творчая каманда тэлеканала «Беларусь 2» ■

ВТБ

6.00, 4.00 «PLAY».
7.30 М/ф «Смяшарыкі».
8.00, 17.00, 0.30 Скетч-шоу «6 кадраў».
8.30 Серыял «Вароніны».
9.00, 20.00 Серыял «Святлафор 5».
10.00, 19.00 Серыял «Маладзёжка 2».
11.00, 18.00 Серыял «Два бацькі і два сыны».
12.00 Меладрама «Чужое вяселле».
13.50, 23.10, 2.30 Скетч-шоу «Даеш моладзь».
14.30, 17.30 «Лаві момант».
15.00 Серыял «Аднойчы ў міліцыі».
16.00, 3.00 «Давай разводзёмся!».
21.10 Прыгоды «Легенда: Спадчына дракона».
0.00 «Дурні і дарогі».
1.00 Серыял «Зачараваныя».

КУЛЬТУРА

6.30 «Еўраньюс».
10.00, 15.00, 19.00, 23.20 Навіны культуры.
10.15, 23.40 «Наглядальнік».
11.15, 0.35 «Расследаванні камісара Мегрэ». Серыял.
12.10 Святы. Дабравешчанне.
12.35 «Эрмітаж-250».
13.05 «Страчаныя піраміды Кітая». Дак. фільм.
13.55 «Роберт Бернс». Дак. фільм.
14.05, 1.55 «Пецярбургскія тайны». Серыял.
15.10 Літаратурнае Перадзелкіна. Міхаіл Шатроў.
15.40 «Геній рускага мадэрну. Фёдар Шэхцель». Дак. фільм.
16.20 «Саці. Нясумная класіка...».
17.00 Дзень памінання Найсвяцейшага Патрыярха Маскоўскага і Усяе Русі Ціхана. «Астравы».
17.40 Дзмітрый Корчак, Аляксей Пятроў і хор Акадэміі харавога мастацтва ім. В.С. Папова.
18.30 Царыца Нябесная. Уладзімірскі абраз Боскай Маці.
19.15 Галоўная роля.
19.30 Штучны адбор.
20.10 «Добрай ночы, малыя!».
20.25 «Правілы жыцця».
20.55 «Старцы». Дак. серыял. «Схіархімандрыт Гаўрыіл Бунге».
21.25 Ланг Ланг у Маскве. Прамая трансляцыя з Канцэртнай залы ім. П.І. Чайкоўскага.
2.50 «Іван Айвазоўскі». Дак. фільм.

НАСТАЛЬГІЯ

6.00 «Яловая субмарына» з Аляксандрам Ліпніцкім: Лепшыя мужчынскія галасы 1960—70-х. 2005 год.
7.20, 1.20 Дак. фільм «Памяці Уладзіміра Высоцкага».
8.55 «Назад у СССР» з Аляксандрам Паліткоўскім: «Вадары Савецкага Саюза». 2008 год.
10.00 «Эліта Краіны Саветаў». Аляксандр Зацэпін. 2007 год.
11.00, 16.00, 22.00, 0.00 «Народжаныя ў СССР».
12.00 «СевАлогія» з Севам Наўгародцавым: «Шансон: гісторыя і сучаснасць». 2005 год.
13.05 Фільм-канцэрт «Вячэрнія мелодыі». 1985 год.
13.30, 19.25 Маст. фільм «Д'Артаньян і тры мушкецёры».
15.00, 21.00 «Мінулы час».
15.40, 21.40, 2.45, 3.55, 4.15, 5.35 Музычная настальгія.
17.00 «Капітан з «Жыватворнай». Віктар Рэзнікаў. 1993 год.
18.00 «Спяем, сябры!» з Тацццяна Візбар: Вераніка Доліна. 2007 год.
19.05 Дак. фільм «Усе фарбы жыцця».
23.00 «Галасы сяброў». Канцэрт артыстаў замежнай эстрады. 1978 год.
0.00 «Народжаныя ў СССР». 2006 год.
3.00 «Быў час». 2009 год.
4.10 «Прэс-экспрэс». 1993 год.
4.40 «Спяем, сябры!» з Тацццяна Візбар: Е. Аграновіч, А. Кастрамін. 2007 год.

EUROSPORT

9.30 Футбол. Еўрагалы.
10.15 All Sports.
10.45, 23.00 WATTS.
11.45 Конны спорт. Скачкі.
12.00, 16.30 Веласпорт. Тур Краіны Баскаў.
13.00, 18.15, 1.00 Тэніс. Турнір WTA.
21.00 Бокс. Тытул МБФ.
0.00 Ралі. За кулісамі ERC.
0.30 Аўтагонкі.

КАМЕДЫЯ

6.00, 10.15, 17.35 Серыял «Маё вялікае армянскае вяселле».
6.55 Камедыя «Вайна гузікаў».
8.40 Камедыя «Канікулы Дзюкабю».
11.05 Камедыя «Кактус».
12.35 Камедыя «Цяжарны».
14.00, 14.50, 15.30 «Камедыянты (шоу)».
14.25, 15.15, 20.00, 22.50, 0.55, 5.40 Скетчком «Паміж намі».
16.00 Камедыя «Паўторны шлюб».
18.25 Камедыя «Ёлкі».
20.20 Камедыя «Няўдачлівыя».
22.00 Серыял «Кёрсці». 1 і 2 сэзоны.
23.10 Камедыя «Джунглі клічуць! У пошуках Марсупіламі».
1.15 Камедыя «Каханне з перашкодамі».
3.10 Серыял «Шчаслівыя ў разводзе».
4.00 Камедыя «Джэнтльмены, удачы!».

ТБ3

6.00 М/ф.
7.30 «Доктар І...».
8.00, 18.50, 1.55 Серыял «Эзель».
9.45, 4.25 Дак. серыял «Па справах няпоўнагадовых».
11.30, 17.50 Дак. серыял «Справа Астахава».
12.25, 16.55 Дак. серыял «Сакрэты экстрасэнсаў».
13.15, 20.50 Серыял «Браты па абмене».
14.10 «Простыя складанасці».
14.40, 1.10 Серыял «Генеральская ўнучка».
15.30, 22.45, 3.35 «Зорныя гісторыі».
16.25 «Нераскрытыя тайны: Факультатыў. Гісторыя».
21.50, 0.25 Серыял «Мар'ін гай».
23.40 Серыял «Сакрэтныя матэрыялы».

ТБ1000

6.20 Баявік «Гісторыя рыцара».
8.35 Камедыя «Ну што, прыехалі?».
10.10 Драма «Простыя ісціны».
11.35 Камедыя «Людзі ў чорным 2».
13.05 Камедыя «Як па маслу».
14.35 Драма «Скарб».
16.20 Камедыя «Экзамен для дваіх».
18.05 Камедыя «Рамовы дзённік».
20.00 Трылер «Самы небяспечны чалавек».
22.10 Камедыя «Пазбаўце нас ад Евы».
0.00 Драма «Бабёр».
1.45 Трылер «Анёлы і Дэманы».
4.15 Камедыя «Вампіркі».

ТБ1000 РУСКАЕ КІНО

6.20 Казка «Казка. Ёсць».
8.00 Камедыя «Спакаваныя».
9.35 Камедыя «Гаспадыня «Белых начэй».
11.20 М/ф «Ілья Мурамец і Салавей Разбойнік».
12.40 Драма «Маладая жонка».
14.15 Камедыя «Назад — на шчасце, або Хто знойдзе Сінюю птушку».
16.05 Драма «Гагарын: Першы ў космасе».
18.05 Драма «Легенда № 17».
20.20 Драма «Географ глобус прапіў».
22.25 Драма «Шагал — Малевіч».
0.25 Меладрама «Восеньскія клопаты».
1.55 Баявік «Населены востраў. Фільм першы».
4.00 Дэтэктыў «Смерць пад ветразем».

NATIONAL GEOGRAPHIC

6.00, 12.40 Мегазаводы.
6.45, 15.00, 18.45, 21.45, 1.30, 4.30 Навуковыя недарэчнасці.
7.15 Зрабі або памры.
8.15, 11.10 Аўта-SOS.
9.40, 13.30, 19.30 Тайны светабудовы.
10.30, 14.15, 20.15 Голая навука.
11.55, 5.15 Шаша праз пекла.
15.45 Мядзведзі вострава Страху.
16.30 Дзікая прырода Расіі.
17.15, 0.00 Суперзбудаванні Трэцяга рэйха.
18.00, 3.00 Паветраныя асы вайны.
21.00, 0.50, 3.45 Гульні розуму.
23.15 Расследаванні авіякатастроф.

DISCOVERY

8.00, 10.55, 15.55, 21.20 Як гэта зроблена?
8.25, 10.30, 15.30, 21.45 Як гэта ўстроена?
8.50, 11.20 Што было далей?
9.40, 13.50 Хуткія і гучныя.
12.10, 18.00 Паляўнічыя на рэліквіі.
13.00, 6.24 Выжыванне без купюр.
14.40, 5.36 Скрыўленне часу.
16.20, 4.00 Мяцежны гараж.
17.10, 23.00, 4.48 Махінатары.
18.50 Аляска: сям'я з лесу.
19.40 Беар Грылс: выпрабаванне страхам.
22.10 Геній аўтадызайну.
23.50 Вулічныя гонкі.
0.40, 3.10 Бітвы за кантэйнеры.
1.30, 7.12 Top Gear.
2.20 Маланкавыя катастрофы.
2.45 Сапраўдныя аферысты.

■ Запрашальнік

Хто тут «Халасцяк»?

У апошні дзень вясны ў Мінску на сцэне Prime Hall выступіць з сольным канцэртам і прадставіць свой дэбютны альбом «Халасцяк» Ягор Крыд — хлопец, якога называюць «расійскім Джасцінам Цімберлейкам» і чый хіт «Самая-самая» падпяваюць мільёны падлеткаў на прасторах СНД. А кліп на гэту песню, дарэчы, сабраў у інтэрнэце больш як 13 мільёнаў праглядаў.

...Зрэшты, гэта цяпер імя артыста Ягора Крыда не выклікае сярод большасці маладых людзей класічнага пытання «Хто гэта?». А яшчэ некалькі гадоў таму выканаўца-пачатковец сапраўды пісаў і спяваў песні больш для душы, а не для славы.

Толькі ў 2011 годзе, дый тое пасля настойлівых парад сяброў, Ягор апублікаваў свой музычны матэрыял на канале Youtube.com. І адразу, што называецца, пацэліў у яблычак: дэбютны кліп на песню «Каханне ў сеціве» прагледзелі звыш 4 мільёнаў карыстальнікаў. Пасля гэтага новай «зоркай інтэрнэту» зацікавіліся прадзюсары, і ў 2012 годзе артыст падпісаў кантракт з вядомым музычным лэйблам. Вынікі гэтай працы Ягор Крыд і прадставіць на суд беларусаў 31 мая. Папярэдні кошт квіткоў на канцэрт — 350—550 тысяч рублёў.

Вікторыя ЦЕЛЯШУК ■

СЕРАДА, 8 КРАСАВІКА

1 БЕЛАРУСЬ 1

6.00, 7.20, 8.15 Добрай раніцы, Беларусь!
7.00, 8.00, 9.00, 12.00, 15.00, 19.00, 0.00 Навіны.
7.05, 8.05 Навіны эканомікі.
7.10, 8.10, 19.40, 23.25 Зона Х.
9.15, 22.00 Да 70-годдзя Перамогі. Драма «Сямнаццаць імгненняў вясны».
10.45, 20.00 Да 70-годдзя Перамогі. Дэтэктыў «Ваенная разведка. Паўночны фронт».
11.00, 13.00, 16.00 90 секунд.
12.10, 16.35 Серыял «Сямейныя меладрамы-2».
13.05 Дзень у вялікім горадзе.
14.00 Серыял «Маша ў законе!». 1-я серыя.
15.15, 18.40 Навіны рэгіёна.
15.25, 0.30 Серыял «20 гадоў без кахання».
17.35 Беларуская часінка.
19.20, 23.45 Сфера інтарэсаў.
21.00 Панарама.
21.45 Актуальнае інтэрв'ю.
0.20 Дзень спорту.

2 БЕЛАРУСЬ 2

7.00 Тэлеранішка.
9.00, 21.35 Тэлебарометр.
9.05, 16.45 Серыял «Участковая».
10.05 Беларуская кухня.
10.40, 21.40 Серыял «Косці».
12.40 М/с «Пінгвіны з Мадагаскара».
13.05 Вышэй за дах.
13.40, 18.50 Серыял «Інтэрны».
15.50 Рэпарцёр.
17.50, 0.50 Серыял «Віртуозы».
20.50 Мазгавы штурм.
21.25 Спортлато 5 з 36.
21.30 КЕНО.
23.25 Серыял «Як я сустрэў вашу маму».

23.50 Серыял «Быць чалавекам». 1-я серыя.

3 БЕЛАРУСЬ 3

7.15 «Дабраранак».
7.45 «Хачу ўсё ведаць!».
8.00, 13.15, 19.10, 23.55 Калейдаскоп.
8.10, 17.50 «Цудоўныя панове з Буа Дарэ». Серыял. Заключная серыя.
9.30 Да 70-годдзя Вялікай Перамогі. «У небе «начныя ведзьмы». Драма.
10.50, 17.20, 21.05 «Дыя@блог».
«Пра прыгожае».
11.20, 21.30 «Баязет». Драма.
12.45, 23.00 «Святло далёкай зоркі». Памяці народнага артыста Расіі, народнага артыста Беларусі, опернага спевака Аркадзя Саўчанкі.
13.25 «Тры таварышы». Камедыя.
14.45 «Навукаманія». Нанатэхналогіі: гісторыя пытання.
15.10 «Наперад у мінулае».
15.35 «Лёс гігантаў». Жорсткая пасадка «Яка». Саратаўскі авіяцыйны завод.
16.05 «Персона». Алена Драпека.
16.20 «Халады ў пачатку вясны». Кароткаметражны фільм.
16.50 «Гваздзік». Драма.
19.20 Да 70-годдзя Вялікай Перамогі. «Пані Марыя». Драма.
20.45 Калыханка.
23.25 «Персона». Карэн Шахназараў.

5 БЕЛАРУСЬ 5

3.05, 10.00 Баскетбол. НБА. «Аклахома Сіці» — «Сан-Антоніа».
5.25 Формула-Е. Гран-пры Лонг-Біч.
6.30 Спорт-кадр.
7.00, 1.00 PRO спорт. Навіны.
8.00, 13.55, 17.00, 21.40 Тэніс. Турнір ВТА. Чарльстан.
11.50 Хакей. КХЛ. Фінал Заходняй канферэнцыі. Сёмы матч. ЦСКА — СКА.
13.45 Козел пра футбол.
15.20 Мастацкая гімнастыка. Кубак свету. Бухарэст.
19.00 Футбол. Ліга чэмпіёнаў. Відэачасопіс.
19.25 Хакей. КХЛ. Фінал Усходняй канферэнцыі. Сёмы матч. «Ак Барс» — «Сібір».

АНТ

6.00, 8.30, 9.00, 11.00, 13.00, 16.00, 18.00 (з субцітрамі), **20.30** Навіны.
6.05 «Наша раніца».
9.05 «Жыць здарова!».
10.25 «Кантрольная закупка».
11.05, 13.05, 16.10, 18.15, 21.00 Навіны спорту.
11.10 «Фазэнда».
11.50 «Модны прыгавор».
13.10 «Мужчынскае/Жаночае».
14.10 «Сам-насам з усімі».
15.10, 16.15 «Час пакажа».
16.50 «Давай пажэнімся!».
18.20 Серыял «Татавы дочкі».
18.50 «Няхай гавораць».
20.00 Час.
21.05 Серыял «Арлова і Аляксандраў».
23.00 Серыял «Анёл або дэман».
0.00 «Вячэрні Ургант».
0.35 Начныя навіны.

СТБ

6.00, 7.30, 10.30, 13.30, 16.30, 19.30, 22.30 «24 гадзіны».
6.10, 17.20 «Міншчына».
6.20, 7.45 «Раніца. Студыя добрага настрою».
7.40, 20.10, 22.55 «СТБ-спорт».
8.30 Маст. фільм «Скразныя раненні».
10.20 «Далёкія сваякі».
10.40, 17.30 «Званая вячэра».
11.35 «Сямейныя драмы».
12.30 «Не хлусі мне!».
13.50, 0.10 Серыял «Які памнажае смутак».

15.35 «Мае цудоўныя...».
16.50 Серыял «Вовачка 3».
18.30 «Нам і не снілася»: «Сакрэтная зброя вашага дома». 2-я частка.
20.00 «Сталічныя падрабязнасці».
20.15 Маст. фільм «Каханне без перасадак».
22.00 «Глядзець усім!».
23.00 «Гарачы лёд».
23.20 «Сакрэтныя тэрыторыі».

МІР

6.00 «180 хвілін».
9.00 «Зроблена ў СССР».
9.30, 1.30 Маст. фільм «Ключы ад неба».
11.00 Маст. фільм «Італьянец».
13.00, 16.00, 19.00, 23.00 Навіны (бягучы радок).
13.20, 3.00 Дак. серыял «Прыгажосць на заказ».
14.15 Серыял «Джамайка».
16.25, 0.35 Ток-шоу «Слова за слова».
17.20, 3.50 Серыял «Таварышы паліцэйскія».
19.25 Маст. фільм «Сцікс».
21.10, 23.15 Серыял «Двое з куфра».
0.25 Навіны (бягучы радок). Гарачая тэма.

РТР—БЕЛАРУСЬ

7.00 «Раніца Расіі».
11.00, 14.00, 17.00, 20.00 Весткі.
11.35 «Шыфры нашага цела. Невядомыя органы».
12.30 Маст. фільм «Звон адыходзячага лета».
13.50, 16.50, 19.50, 23.00 Навіны — Беларусь.
14.30 Ток-шоу «Пра самае галоўнае».
15.30 «Прамы эфір».
17.10 «Асаблівы выпадак».
18.00 «Шыфры нашага цела».
18.55 Серыял «Пакуль станіца спіць».
20.55 Серыял «Цвет чаромхі».
21.55, 23.10 Серыял «Скліфасоўскі».
23.55 «Спецыяльны карэспандэнт».

НТБ—БЕЛАРУСЬ

6.00 «Кава з малаком».
9.00 «Справа ўрачоў».
10.00, 13.00, 16.00, 19.00 Сёння.
10.20 Серыял «Вяртанне Мухтара. Новыя серыі».
12.00 «Суд прысяжных».
13.15 «Суд прысяжных. Канчатковы вердыкт».
14.15 «Справа густу».
14.45, 22.15 Агляд. Надзвычайнае здарэнне.
15.10 «Усё будзе добра!».
16.25 Серыял «Вуліцы разбітых ліхтароў».
18.00 Ток-шоу «Гаворым і паказваем».
19.40 Серыял «Ленінград 46».
21.20 Серыял «Мянтоўскія войны».
22.40 «Анатомія дня».
23.30 Серыял «Другі забойны».

8 КАНАЛ

7.00, 14.05, 19.30, 21.00, 23.30 «Надвор'е».
7.05, 16.00 Мультпарад.
7.40 Серыял «Перавозчык».
8.30, 18.20 Серыял «Радзіма».
9.25 «Кінаблакнот».
9.40 Серыял «Мерлін».
10.30 «Адшукваецца адпачынак».
11.05 Меладрама «Чалавек і яго сабака».
13.00 Дак. серыял «Біблія».
13.50, 15.45, 16.40, 19.15, 20.55 «Хатняя крама».
14.10 Серыял «Чарцяня».
14.55 Дак. фільм «Турынская плашчаніца».
16.25 «Золата маўчання».
16.50 Серыял «Дарагі доктар».
19.35 Серыял «Чужаземка».
20.45 «Вечарніца».
21.05 Трылер «Вялікая гульня».
23.10 Серыял «Новыя прыгоды старой Крысцін».
23.35 «Хобі TV».

ВТБ

6.00, 4.00 «PLAY».
7.30 М/ф «Смяшарыкі».
8.00, 17.00, 0.30 Скетч-шоу «6 кадраў».
8.30 Серыял «Вароніны».
9.00, 20.00 Серыял «Святлафор 5».
10.00, 19.00 Серыял «Маладзёжка 2».
11.00, 18.00 Серыял «Два бацькі і два сыны».
12.00 Прыгоды «Легенда: Спадчына дракона».
14.00, 23.10 Скетч-шоу «Даеш моладзь».
14.30, 17.30 «Лаві момант».
15.00, 1.00 Серыял «Аднойчы ў міліцыі».
16.00, 3.00 «Давай развядзёмся!».
21.10 Фэнтэзі «Горад Эмбер».
0.00 «Дурні і дарогі».

КУЛЬТУРА

6.30 «Еўраньюс».
10.00, 15.00, 19.00, 23.10 Навіны культуры.
10.15, 23.30 «Наглядальнік».
11.15, 0.25 «Расследаванні камісара Мегрэ». Серыял.
12.00 «Лапікавы тэатр». Дак. фільм.
12.10, 20.25 «Правілы жыцця».
12.35 «Красуйся, горад Пятроў!» Дойлід Лявонцій Бенуа.
13.05, 22.05 «Загадка муміі Рамзеса». Дак. фільм.
13.50, 18.15, 22.50 «Сусветныя скарбы культуры».
14.05, 1.55 «Пецярбургскія тайны». Серыял.
15.10 Літаратурнае Передзелкіна. Булат Акуджава. Частка 1-я.
15.40 «Доктар Трапезнікаў. Выжыць, а не памерці...». Дак. фільм.
16.20 Штучны адбор.
17.00 «Больш, чым каханне». Іван Далгарукаў і Наталля Шараметева.
17.40 Уладзімір Мінін і Масcкоўскі дзяржаўны акадэмічны камерны хор.

18.30 Царыца Нябесная. Казанскі абраз Боскай Маці.
19.15 Галоўная роля.
19.30 «Абсалютны слых».
20.10 «Добрай ночы, малыя!».
20.55 «Старцы». Дак. серыял. «Архімандрыт Яфрэм Арызонскі».
21.25 Улада факта. «Партызанская вайна».
1.10 Дзмітрый Корчак, Аляксей Пятроў і хор Акадэміі харавога мастацтва ім. В.С. Папова.
2.50 «Роберт Бернс». Дак. фільм.

НАСТАЛЬГІЯ

6.00 «СевАлогія» з Севам Наўгародцавым: «Шансон: гісторыя і сучаснасць». 2005 год.
7.05 Фільм-канцэрт «Вячэрнія мелодыі». 1985 год.
7.30, 13.25, 19.30 Маст. фільм «Д'Артаньян і тры мушкецёры».
9.00, 15.00, 21.00 «Мінулы час».
9.40, 15.40, 21.40, 23.45 Музычная настальгія.
10.00, 16.00, 22.00, 5.00 «Нарароджаны ў СССР».
11.00 «Капітан з Жыватворнай». Віктар Рэзнікаў. 1993 год.
12.00 «Спяем, сябры!» з Тацянай Візбар: Вераніка Доліна. 2007 год.
13.05 Дак. фільм «Усе фарбы жыцця».
17.00 «Галасы сяброў». Канцэрт артыстаў замежнай эстрады. 1978 год.
18.00 «Эліта Краіны Саветаў». Леанід Зорын. 2007 год.
19.00 «Адрас песень — маладосць». Фестываль маладзёжнай песні. 1968 год.
20.45 «Прэс-экспрэс». 1993 год.
23.00 «Я сама». Тэма: «Я даравала здраду свайму мужу». 1995 год.
0.00 «Яловая субмарына» з Аляксандрам Ліпніцкім: Лепшыя мужчынскія галасы 1960—1970-х. 2005 год.

1.20 Дак. фільм «Памяці Уладзіміра Высоцкага». 3-я серыя.
2.55 «Назад у СССР» з Аляксандрам Паліткоўскім: «Вобдары Савецкага Саюза». 2008 год.
4.00 «Эліта Краіны Саветаў». Аляксандр Зацэпін. 2007 год.

EUROSPORT

9.30, 13.00, 18.30 Тэніс. Турнір WTA.
12.00, 16.30, 0.55 Веласпорт. Тур Краіны Баскаў.
18.15 Веласпорт.
23.05, 0.35 Выбранае па серадах.
23.10 Навіны коннага спорту.
23.15 Гольф. Тур PGA.
0.15 Гольф-клуб.
0.20 All Sports.
0.30 Яхт-клуб.
0.40 WATTS.

КАМЕДЫЯ

6.00, 10.00, 3.10 Серыял «Маё вялікае армянскае вяселле».
6.50 Камедыя «Канікулы Дзюкабю».
8.25 Камедыя «Цяжарны».
10.55 Камедыя «Паўторны шлюб».
12.30 Камедыя «Ёлкі».
14.00, 14.50, 15.30 «Камедыянты (шоу)».
14.25, 15.15, 22.45, 2.50 Скетч-ком «Паміж намі».
16.00 Камедыя «Джунглі кліччуць! У пошуках Марсупіламі».
17.40, 22.00 Серыял «Кёрсці».
18.25 Камедыя «Няўдачлівыя».
20.20 Камедыя «Містар Магу».
23.10 Камедыя «Усмешка Бога, або Чыста адэская гісторыя».
1.15 Камедыя «Кактус».
4.05 Камедыя «Каханне з перашкодамі».

ТБ3

6.00 М/ф.
7.35 «Доктар І...».

8.05, 18.55, 2.00 Серыял «Эзэль».
9.50, 4.25 Дак. серыял «Па справах няпоўнагадовых».
11.35, 17.55 Дак. серыял «Справа Астахава».
12.30, 17.00 Дак. серыял «Сакрэты экстрасэнсаў».
13.20, 20.55 Серыял «Браты па абмене».
14.15 «Простыя складанасці».
14.45, 1.15 Серыял «Генеральская ўнучка».
15.35, 22.50, 3.35 «Зорныя гісторыі».
16.30 «Нераскрытыя тайны».
21.55, 0.30 Серыял «Мар'інгай».
23.45 Серыял «Сакрэтныя матэрыялы».

ТБ1000

6.15 Камедыя «Людзі ў чорным 2».
7.50, 16.15 Трылер «Анёлы і Дэманы».
10.15 Трылер «Прывід».
12.30 Камедыя «Пазбаўце нас ад Евы».
14.30 Драма «Закаханыя».
18.30 Камедыя «Шэф».
20.00 Драма «Тайная цяга».
21.55 Трылер «Стоўн».
23.40 Драма «Простыя ісціны».
1.05 Драма «Скарб».
2.50 Драма «Дарыян Грэй».
4.40 Мюзікл «У рытме сэрца».

ТБ1000 РУСКАЕ КІНО

6.10 Трагікамедыя «Нябесныя ластаўкі».
8.25 Драма «Легенда № 17».
10.35 Драма «Шагал — Малевіч».
12.35 Дэтэктыў «Смерць пад ветразем».
14.45 Драма «Час пік».
16.35 Драма «Географ глобус прапіў».
18.40 Камедыя «Заяц над бездання».
20.20 Камедыя «Са мною вось што адбываецца».
21.40 Драма «Сібір. Манамур».

23.25 Камедыя «Дзед 005».
1.05 Баявік «Населены востраў: Сутычка».
2.55 Камедыя «З Новым годам, мамы!».
4.20 Трагікамедыя «Баламут».
5.50 Камедыя «Гаспадыня «Белых начэй».

NATIONAL GEOGRAPHIC

6.00, 12.40 Мегазаводы.
6.45, 10.30, 14.15, 18.45, 20.15, 22.30, 2.15 Навуковыя недарэчнасці.
7.15 Зрабі або памры.
8.15 Тайны светабудовы.
8.55 Голая навука.
9.40, 13.30, 19.30 Гульні розуму.
11.10, 21.45, 1.30, 4.30 Аўта-SOS.
11.55, 21.00, 0.50, 3.45, 5.15 Шаша праз пекла.
15.45 Напад кайтаў.
16.30 Дзікая прырода Расіі.
17.15, 0.00 Суперзбудаванні Трэцяга рэйха.
18.00, 3.00 Паветраныя асы вайны.
23.15 Расследаванні авіякатастроф.

DISCOVERY

8.00, 10.55, 15.55, 21.20 Як гэта зроблена?
8.25, 10.30, 15.30, 21.45 Як гэта ўстроена?
8.50, 11.20 Скрыўленне часу.
9.40, 13.50 Мяцежны гараж.
12.10, 18.00 Бітвы за кантэйнеры.
13.00, 6.25 Уцёкі ад пагоні.
14.40, 5.35 Не спрабуйце паўтарыць.
16.20, 4.00 Пятая перадача.
17.10, 20.30, 4.48 Махінатары.
18.50 Вулічныя гонкі.
19.40 Геній аўтадызайну.
22.10 Паляўнічыя на рэліквіі.
23.00 Бітва за нерухомасць.
23.50 Скарбы з каморкі.
0.40, 3.10 Багажныя войны.
1.30, 7.12 Top Gear.
2.20 Маланкавыя катастрофы.
2.45 Сапраўдныя аферысты.

Гараскоп на

АВЕН. Рамантычны настрой пачатку тыдня хутка вычарпаецца. У парыве пачуццяў вы можаце здзейсніць неабдуманыя ўчынкі, паабяцаць штосьці. Пры гэтым варта ўсведамляць, што абяцанае давядзецца неяк выконваць. Калі вашай мэтай з'яўляецца знаёмства, то першыя дні тыдня не найлепш падыходзяць для гэтага. А вось другую яго палову давядзецца прысвяціць працы над сабой, аналізу сітуацыі, бо вакол вас усё будзе знаходзіцца ў застойным становішчы і спробы разварушыць навакольных ні да чога не прывядуць.

ЦЯЛЕЦ. Спрыяльны перыяд для паляпшэння свайго матэрыяльнага становішча. Справы пойдуць угару, магчымы грашовыя паступленні і іншыя ўдалыя сітуацыі, якія паспрыяюць павелічэнню дабрабыту. Добра ў гэтыя дні рабіць пакупкі, займацца добраўпарадкаваннем хатняга ачага. Камфортная атмасфера на працы і ў іншых справах павысіць настрой, што станоўча адаб'ецца на асабістым жыцці, адносінах з каханым чалавекам, роднымі, сябрамі. Асабліва адчувальна гэта будзе бліжэй да канца тыдня.

БЛІЗНЯТЫ. Адчуванне таго, што вы займаецеся не сваёй справай, не будзе пакідаць вас на працягу ўсяго тыдня. Дэпрэсіўны стан, які, ведома, можна спісаць на надвор'е, будзе негатыўна адбівацца на любых стасунках з навакольнымі, пачынаючы палова, закрываючы вас ад знешняга свету. Адсутнасць матывацыі прывядзе да пагаршэння працаздольнасці. Гэты перыяд неабходна проста перажыць, «пераварыць» унутры сябе асобныя эмацыйныя моманты. Паспрабуйце вызваліць сябе ад лішніх клопатаў і кантактаў у гэты час. Да выхадных усё нармалізуецца, і вы зможаце ўзяць сябе ў рукі.

РАК. Знаходзячыся на ростанях, не разважайце доўга, бо любы выбар на гэтым тыдні будзе спрыяльны. Вам могуць прапанаваць розныя варыянты (прычым гэта будзе тычыцца і працы, і адносін), і, магчыма, ад чагосьці давядзецца адмовіцца на карысць іншага. Але чым даўжэй будзеце разважаць, тым далей адыходзіць удалы шанц, і ў канчатковым выніку вы рызыкуеце застацца ні з чым. Цвярозасць мыслення на працягу тыдня будзе на вышыні, што дазволіць паспяхова прымаць рашэнні, заключаць здзелкі і аналізаваць падзеі, што адбываюцца.

ЛЕЎ. Матэрыяльны дабрабыт дазволіць расслабіцца і адцягнуцца ад паўсядзённых клопатаў, хоць усё роўна на захоўваецца настрой на актыўныя дзеянні. Таму на працягу тыдня вас чакае поспех у справах, магчымасць рухацца наперад, давесці да розуму пачатыя справы і атрымаць адпаведнае ўзнагароджанне. Не варта хіба што толькі планаваць штосьці на самы канец тыдня. Да гэтага часу лепш скончыць усе бягучыя справы, а выхадныя прысвяціць адпачынку. У гэтыя дні разумовыя працэсы будуць адбывацца значна больш павольна, што не дазволіць дзейнічаць гэтак жа паспяхова, як і на працягу тыдня.

ДЗЕВА. Для адносін тыдзень будзе ўдалы, бо ваша адчувальнасць і здольнасць разумець жаданні і патрэбы іншага чалавека будзе на вышыні. Тым не менш можаце апынуцца ў сітуацыі, калі давядзецца вырашыць: задаволіць свае патрэбы ці ж прыслухацца да таго, што хоча ваша другая палова. Ад гэтага выбару шмат у чым будуць залежаць вашы далейшыя адносіны. Прычым тут не прымяняецца прынцып залатой сярэдзіны, бо ў гэтым выпадку нездаволенымі акажуцца абое. Прыслухайцеся да сябе і зрабіце выбар.

наступны тыдзень

ШАЛІ. У справах назіраецца застой, і вы нічога не можаце зрабіць, каб неяк змяніць становішча спраў. Застаецца толькі працаваць над сабой і выношваць планы для іх далейшай рэалізацыі. На гэтым тыдні вас наведаюць талковыя думкі, да якіх варта прыслухацца. Пастарайцеся пераўтварыць свае ідэі ў канкрэтны план, але не спяшайцеся з увасабленнем іх у жыццё. У канцы тыдня або пачатку наступнага ў вас з'явяцца магчымасці праявіць актыўнасць.

СКАРПІЁН. Трэба будзе папрацаваць, але гэта прынясе адпаведны вынік. Не спяшайцеся, і за сваё старанне і цярпенне атрымаеце ўзнагароду. Ваш поспех ужо блізкі, але не забывайцеся і пра тое, што часам куды больш правільна прыняць дапамогу збоку. Тыдзень удалы для заключэння партнёрскіх пагадненняў і сумесных дзеянняў. У яго канцы ўсе справы пачнуць развівацца значна хутчэй, а могуць з'явіцца новыя ідэі і прапановы ці будуць цікавыя кантакты.

СТРАЛЕЦ. Праявіце настойлівасць, інакш не зможаце адстаяць сваю пазіцыю і чаго-небудзь дамагчыся. На працягу тыдня будзеце моцна паглыблены ў сябе, гэта дазваляе добра разабрацца ў сітуацыі і ўласных жаданнях, але зусім пазбаўляе магчымасці прыняць рашэнне і агучыць яго, таму справы могуць працякаць павольна. Больш актыўнасці з вашага боку пойдзе толькі на карысць. У другой палове тыдня шэраг праблем і клопатаў адпадуць самі сабой. У гэты час магчымыя сур'ёзныя перамены, якія накіруюць ваша жыццё па крыху іншым шляху.

КАЗЯРОГ. Удача павернецца да вас тварам, што дазволіць вырашыць усе актуальныя пытанні. Поспех спадарожнічае ў асабістых адносінах. Магчымыя новыя знаёмствы і іншыя прыемныя моманты. Варта больш свядома і цвяроза ставіцца да ўсяго таго, што адбываецца, каб не здзейсніць якіх-небудзь непрыемных памылак. Неабходна ўважліва ставіцца да дакументаў і рознага роду здзелак. Каб не прапусціць удалыя моманты, карыстайцеся не толькі ўнутраным адчуваннем, але і логікай.

ВАДАЛЕЙ. У пачатку тыдня адчуеце прыліў сіл, з'явяцца новыя ідэі, магчымасці і жаданні, што падштурхне да актыўных дзеянняў. Гэта спрыяльны момант для любых пачынанняў, асабліва калі яны датычацца працы. У вас могуць прачнуцца лідарскія якасці, што паспрыяе поспеху. У адносінах нагадаюць пра сябе старыя пачуцці, але разам з імі і старыя крыўды; вельмі не проста будзе ўтрымаць стаўчы вектар развіцця. Аддаючыся ўспамінам, паспрабуйце не надта захапляцца гэтым працэсам і не паглыбляцца ў іх.

РЫБЫ. Звярніце ўвагу на сваё асяроддзе, на блізкіх людзей. Магчыма, каму-небудзь з іх спатрэбіцца дапамога. Не забывайце і пра тое, што вы таксама можаце разлічваць на падтрымку з іх боку. Гэта добры час для зносін, правядзення перамоў, наладжвання кантактаў. Дзелавыя сустрэчы прынясуць поспех, бо вы зможаце зрабіць добрае ўражанне на навакольных. Сустрэчы з сябрамі дазволяць адчуць душэўны спакой і камфорт, атрымаць адчуванне маральнай падтрымкі з іх боку.

ЧАЦВЕР, 9 КРАСАВІКА

БЕЛАРУСЬ 1

6.00, 7.20, 8.15 Добрай раніцы, Беларусь!
7.00, 8.00, 9.00, 12.00, 15.00, 19.00, 0.00 Навіны.
7.05, 8.05 Навіны эканомікі.
7.10, 8.10, 19.40, 23.25 Зона Х.
9.10, 22.00 Да 70-годдзя Перамогі. Драма «Сямнаццаць імгненняў вясны».
10.50, 20.00 Да 70-годдзя Перамогі. Дэтэктыў «Важная разведка. Паўночны фронт».
11.00, 13.00, 16.00 90 секунд.
12.10, 16.35 Серыял «Сямейныя меладрамы-2».
13.05 Дзень у вялікім горадзе.
14.00 Серыял «Маша ў законе!».
15.15, 18.40 Навіны рэгіёна.
15.25, 0.30 Серыял «20 гадоў без кахання».
17.35 Беларуская часінка.
19.20, 23.40 Сфера інтарэсаў.
21.00 Панарама.
21.45 Спецыяльны рэпартаж.
0.15 Дзень спорту.

БЕЛАРУСЬ 2

7.00 Тэлераніца.
9.00, 21.35 Тэлебарометр.
9.05, 16.45 Серыял «Участковая». Заключная серыя.
10.05 Беларуская кухня.
10.35, 21.40 Серыял «Косці».

12.25 «Зразумець і абясшкодзіць».
13.00 «Турыст».
13.45, 18.50 Серыял «Інтэрны».
15.55 Перазагрузка.
17.50, 0.50 Серыял «Віртуозы».
20.55 Мазгавы штурм.
21.25 Спортлато 6 з 49.
21.30 КЕНО.
23.25 Серыял «Як я сустрэў вашу маму».
23.50 Серыял «Быць чалавекам».

БЕЛАРУСЬ 3

7.15 «Дабраранак».
7.50 «Хачу ўсё ведаць!».
8.00, 13.10, 19.10, 23.50 Калейдаскоп.
8.10, 18.00 «Будзьце гатовы, Ваша вялікасць!» Дзіцячы фільм.
9.20 Да 70-годдзя Вялікай Перамогі. «Пані Марыя». Драма.
10.40, 17.30, 21.05 «Дыя@блог». «Пра вечнае».
11.10, 13.45 «Размаўляем па-беларуску».
11.15, 21.30 «Баязет». Драма.
12.45, 23.00 Свята далёкай зоркі». Памяці народнага пісьменніка Беларусі Янкі Брыля.
13.20 «Напярад у мінулае».
13.50 «Д'ябал Льва Талстога». Дак. фільм.
14.20 «Персона». Эдзіта П'еха.
14.40 «Дзякуй вам! Эдзіта П'еха».
16.05 «Гвардзік». Драма.
16.35 «Размаўляем па-беларуску». Тэлевіктарына.
17.05 «Сіла веры».
19.20 Да 70-годдзя Вялікай Перамогі. «На вайне як на вайне». Драма.
20.45 Калыханка.
23.25 «Персона». Віктар Мяржка.

БЕЛАРУСЬ 5

3.35, 11.40 Баскетбол. НБА. «Сан-Антоніо» — «Х'юстан».
5.55 Біятлон. Гонка чэмпіёнаў. Змяшаная эстафета.
6.45, 0.00 PRO спорт. Навіны.
7.45, 13.35, 18.00, 20.45 Тэніс. Турнір ВТА. Чарльстан.
9.50 Хакей. КХЛ. Фінал Усходняй канферэнцыі. Сёмы матч. «Ак Барс» — «Сібір».
15.35 Футбол. Чэмпіянат Англіі. «Арсенал» — «Ліверпуль».
17.30 Авертайм.
18.55 Баскетбол. Адзіная Ліга ВТБ. «Цмокі-Мінск» (Беларусь) — «Калеў» (Эстонія).

АНТ

6.00, 8.30, 9.00, 11.00, 13.00, 16.00, 18.00 (з субцітрамі), 20.30 Нашы навіны.
6.05 «Наша раніца».
9.05 «Жыць здорава!».
10.25 «Кантрольная закупка».
11.05, 13.05, 16.10, 18.15, 21.00 Навіны спорту.
11.10 «Фазэнда».
11.50 «Модны прыгавор».
13.10 «Мужчынскае/Жаночае».
14.10 «Сам-насам з усімі».
15.10, 16.15 «Час пакажа».
16.50 «Давай пажэнімся!».
18.20 Серыял «Татавы дочкі».
18.50 «Няхай гавораць».
20.00 Час.
21.05 «Трэба разабрацца».
21.25 Серыял «Арлова і Аляксандраў».
23.20 Серыял «Анёл або дэман».
0.20 «Вячэрні Ургант».
0.55 Начныя навіны.

СТБ

6.00, 7.30, 10.30, 13.30, 16.30, 19.30, 22.30 «24 гадзіны».
6.10, 17.20 «Міншчына».
6.20, 7.45 «Раніца. Студыя добрага настрою».
7.40, 20.10, 22.55 «СТБ-спорт».
8.30 Маст. фільм «Каханне без перасадак».
10.10 «Скардзіцца дазваляецца».
10.40, 17.30 «Званая вячэра».
11.35 «Сямейныя драмы».
12.30 «Не хлусі мне!».
13.50, 0.10 Серыял «Які пажнаме смутак».
15.35 «Мае цудоўныя...».
16.50 Серыял «Вовачка 3».

18.30 «Нам і не сніласся»: «Сакрэтная зброя вашага дома». 3-я частка.
20.00 «Сталічныя падрабязнасці».
20.15 Маст. фільм «Інфармаатар!».
22.15 «Глядзець усім!».
23.00 «Аўтапанарама».
23.20 «Тайны свету».

МІР

6.00 «180 хвілін».
9.00 «Як справы?».
9.30 Маст. фільм «Гараджане».
11.05 Маст. фільм «Сцікс».
13.00, 16.00, 19.00, 23.00 Навіны (бягучы радок).
13.20, 1.20 Дак. серыял «Маленькія тайны вялікіх людзей».
14.10 Серыял «Джамайка».
16.25, 0.35 Ток-шоу «Слова за слова».
17.20, 03.50 Серыял «Тавaрышы паліцэйскія».
19.25 Маст. фільм «Раман выхаднога дня».
21.10, 23.15 Серыял «Двое з куфра».
0.25 Навіны (бягучы радок). Гарачая тэма.
0.35 «Культпрасвет».
2.15 Маст. фільм «Дзяўчына з характарам».

РТР—БЕЛАРУСЬ

7.00 «Раніца Расіі».
11.00, 14.00, 17.00, 20.00 Весткі.
11.35 «Апошні бой Мікалая Кузняцова».
12.25 Маст. фільм «У бары брусніцы». 1-я серыя.
13.50, 16.50, 19.50, 23.00 Навіны — Беларусь.
14.30 Ток-шоу «Пра самае галоўнае».
15.30 «Прамы эфір».
17.10 «Асаблівы выпадак».
18.00 «Апошні бой Мікалая Кузняцова».
18.55 Серыял «Пакуль станіца спіць».
20.55 Серыял «Цвет чаромхі».

21.55, 23.10 Серыял «Скліфасоўскі».
23.55 «Вечар з Уладзімірам Салаўёвым».

НТБ—БЕЛАРУСЬ

6.00 «Кава з малаком».
9.00 «Справа ўрачоў».
10.00, 13.00, 16.00, 19.00 Сёння.
10.20 Серыял «Вяртанне Мухтара. Новыя серыі».
12.00 «Суд прысяжных».
13.15 «Суд прысяжных. Канчатковы вердыкт».
14.15 «Справа густу».
14.45, 22.15 Агляд. Надзвычайнае здарэнне.
15.10 «Усё будзе добра!».
16.25 Серыял «Вуліцы разбітых ліхтароў».
18.00 Ток-шоу «Гаворым і паказваем».
19.40 Серыял «Ленінград 46».
21.20 Серыял «Мянтоўскія войны».
22.40 «Анатомія дня».
23.30 Серыял «Другі забойны».

8 КАНАЛ

7.00, 14.00, 19.35, 21.00, 23.20 «Надвор'е».
7.05, 16.00 «Мультпарад».
7.40, 19.40 Серыял «Чужаземка».
8.45, 18.25 Серыял «Радзіма».
9.40 Серыял «Мерлін».
10.30, 23.25 «Хобі TV».
11.00 Фантастыка «Паўстанне машын».
12.40, 16.30 «Кінаблакнот».
12.50 Дак. серыял «Біблія».
13.45, 15.45, 15.00, 16.45, 20.55 «Хатняя крама».
14.05 Серыял «Міс Марпл Агаты Крысці».
16.55 Серыял «Дарагі доктар».
19.25 «Фэшн is my прафэшн».
20.45 «Вечарніца».
21.05 «Даведнік па краінах і кантынентах».
21.15 Драма «Хаціка — самы верны сябар».
23.00 Серыял «Новыя прыгоды старой Крысцін».

ВТБ

6.00, 4.00 "PLAY".
7.30 М/ф «Смяшарыкі».
8.00, 17.00, 0.30 Скетч-шоу «6 кадраў».
8.30 Серыял «Вароніны».
9.00, 20.00 Серыял «Святлафор 5».
10.00, 19.00 Серыял «Маладзёжка 2».
11.00, 18.00 Серыял «Два бацькі і два сыны».
12.00 Фэнтэзі «Горад Эмбер».
14.00, 23.00 Скетч-шоу «Даеш моладзь».
14.30, 17.30 «Лаві момант».
15.00, 1.00 Серыял «Аднойчы ў міліцыі».
16.00, 3.00 «Давай развядзём-ся!».
21.10 Баявік «Балістыка: Экс супраць Сівер».
0.00 «Дурні і дарогі».

КУЛЬТУРА

6.30 «Еўраньюс».
10.00, 15.00, 19.00, 23.10 Навіны культуры.
10.15, 23.30 «Наглядальнік».
11.15, 0.25 «Расследаванні камісара Мегрэ». Серыял.
12.10, 20.25 «Правілы жыцця».
12.35 Расія, любоў мая! «Эвенкі: лад жыцця, абрады, звычаі».
13.05 «Радыёхваля». Дак. фільм.
14.05, 1.55 «Пецярбургскія тайны». Серыял.
15.10 Літаратурнае Перадзелкіна. Булат Акуджава. Частка 2-я.
15.40 «Усевалад Пудоўкін. У часу ў палоне». Дак. фільм.
16.20 «Абсалютны слых».
17.00 Да 75-годдзя з дня нараджэння Міхаіла Рамадзіна. Дак. фільм.
17.40, 1.15 Уладзімір Співакоў, Нацыянальны філарманічны аркестр Расіі і Акадэмічны Вялікі хор «Майстры харавога спеву».
18.30 Царыца Нябесная. Фёдараўскі абраз Боскай Маці.
19.15 Галоўная роля.
19.30 Чорныя дзіркі. Белыя плямы.
20.10 «Добрай ночы, малыя!».
20.55 «Старцы». Дак. серыял. «Архімандрыт Кірыл Паўлаў».
21.20 90 гадоў скульптару. «Бронзавае стагоддзе Эрнста Неізвеснага». Дак. фільм.
22.50 «Сусветныя скарбы культуры».
2.50 «Фрэнсіс Бэкан». Дак. фільм.

НАСТАЛЬГІЯ

6.00 «Спяем, сябры!» з Тацццянай Візбар: Вераніка Доліна. 2007 год.
7.05 Дак. фільм «Усе фарбы жыцця».
7.25, 13.30, 1.30 Маст. фільм «Д'Артаньян і тры мушкецёры».
9.00, 15.00, 21.00, 3.00 «Мінулы час».
9.40, 15.40, 17.45, 20.30, 21.40, 3.40 Музычная настальгія.
10.00, 16.00, 22.00, 4.00 «Народжаныя ў СССР».
11.00 «Галасы сяброў». Канцэрт артыстаў замежнай эстрады. 1978 год.
12.00 «Эліта Краіны Саветаў». Леанід Зорын. 2007 год.
13.00 «Адрас песень — маладосць». Фестываль маладзёжнай песні. 1968 год.
14.45, 20.45 «Прэс-экспрэс». 1993 год.
17.00 «Я сама». Тэма: «Я дaравала здраду свайму мужу». 1995 год.
18.00 «Яловая субмарына» з Аляксандрам Ліпніцкім. 2005 год.
18.50 Фільм-канцэрт «Р. Паўлс прадстаўляе Л. Вайкуле». 1988 год.
19.25 Маст. фільм «Джамайка». 1-я серыя.
23.00 «Ранішняя зорка». 1992 год.
0.00 «СеўАлогія» з Севам Наўгародцавым: «Шансон: гісторыя і сучаснасць». 2005 год.
1.05 Фільм-канцэрт «Вячэрнія мелодыі». 1985 год.

5.00 «Капітан з «Жыватворнай». Віктар Рэзнікаў. 1993 год.

EUROSPORT

9.30, 13.00, 18.15 Тэніс. Турнір WTA.
12.00, 16.30, 1.15 Веласпорт. Тур Краіны Баскаў.
23.00 Байцоўскі клуб.
1.00 Веласпорт.

КАМЕДЫЯ

6.00, 9.55, 3.10 Серыял «Маё вялікае армянскае вяселле».
6.55 Камедыя «Цяжарны».
8.25 Камедыя «Ёлкі».
10.45 Камедыя «Джунглі клічуць! У пошуках Марсупіламі».
12.30 Камедыя «Няўдачлівыя».
14.00, 14.50, 15.30 «Камедыянты (шоу)».
14.25, 15.15, 22.50, 0.40, 2.55, 5.35 Скетчком «Паміж намі».
16.00 Камедыя «Усмешка Бога, або Чыста адэская гісторыя».
18.05, 22.00 Серыял «Кёрсці».
18.45 Камедыя «Містар Магу».
20.20 Камедыя «Зануда».
23.10 Камедыя «Трайныя непрыемнасці».
1.15 Камедыя «Паўторны шлюб».
4.00 Камедыя «Кактус».

ТБ3

6.00 М/ф.
7.25 «Доктар І...».
7.55, 18.40, 2.05 Серыял «Эзэль».
9.40, 4.25 Дак. серыял «Па справах няпоўнагадовых».
11.25, 17.40 Дак. серыял «Справа Астахава».
12.15, 16.45 Дак. серыял «Сакрэты экстрасэнсаў».
13.05, 20.40 Серыял «Браты па абмене».
14.00 «Простыя складанасці».
14.30, 1.20 Серыял «Генеральская ўнучка».

15.20, 22.40, 3.40 «Зорныя гісторыі».
16.15 «Нераскрытыя тайны: Факультатыў. Гісторыя».
21.40, 0.35 Серыял «Мар'ін гай».
23.35 Серыял «Сакрэтныя матэрыялы».
0.20 «Рrокіно».

ТБ1000 РУСКАЕ КІНО

6.15 Камедыя «Як па масле».
7.45 Баявік «Патрыёт».
10.30 Камедыя «Ромавы дзённік».
12.25 Камедыя «Вампіркі».
14.00, 2.35 Драма «Знайсці Форэстэра».
16.15 Камедыя «Я не ведаю, як яна робіць гэта».
17.45 Драма «12 гадоў рабства».
20.00 Драма «Бабёр».
21.35 Драма «Мушкецёры».
23.25 Камедыя «Гамбіт».
0.55 Баявік «Вялікі куш».

4.50 Драма «Простыя ісціны».

ТБ1000

7.30 Камедыя «Назад — на шчасце, або Хто знойдзе Сінюю птушку».
9.20 Камедыя «Са мною восьшто адбываецца».
10.40 Меладрама «Жаніх па аб'яве».
12.25 Фантастыка «Падземелле ведзьмаў».
13.55 Драма «Рэпетыцыі».
15.50 Драма «Танец Дэлі».
17.25 Камедыя «Кур'ер з «Рая».
19.00 Камедыя «Звычка расставацца».
20.20 Драма «Чэмпіёны».
22.05 Драма «Танкер «Танга».

0.05 Баявік «Бой з ценем».
2.20 Баявік «Бой з ценем: Рэванш».
4.50 Камедыя «Свята пад замком».

NATIONAL GEOGRAPHIC

6.00, 12.40 Мегазаводы.
6.45, 8.55, 15.00, 18.45, 22.30, 2.15 Навуковыя недарэчнасці.
7.15 Зрабі або памры.
8.15 Гульні розуму.
9.40, 11.55, 13.30, 19.30, 5.15 Шаша праз пекла.
10.30 Паядынак непераможных.
11.10, 14.15, 20.15 Аўта-SOS.
15.45 Народжаны поўзаць — лётаць можа!
16.30 Дзікая прырода Амазонкі.
17.15, 0.00 Супербудаванні Трэцяга рэйха.
18.00, 3.00 Дагістарычныя монстры Гітлера.
21.00, 0.50, 3.45 Экстрэмальнае падарожжа.
21.45, 1.30, 4.30 Сіла племені.
23.15 Расследаванні авіякатастроф.

DISCOVERY

8.00, 10.55, 15.55 Як гэта зроблена?
8.25, 10.30, 15.30 Як гэта ўстроена?
8.50, 11.20 Не спрабуйце паўтарыць.
9.40, 13.50 Пятая перадача.
12.10 Багажныя войны.
13.00, 6.24 Аляска: сям'я з лесу.
14.40, 5.36 Эфект Карбанара.
16.20, 4.00 Дарога да прыбытку.
17.10, 4.48 Махінатары.
18.00, 23.50 Рэальныя дальнабойшчыкі.
22.10 Залатая ліхаманка.
23.00 Гульня камянёў.
0.40, 3.10 Адпетыя рыэлтары.
1.30, 7.12 Top Gear.
2.20 Маланкавыя катастрофы.
2.45 Сапраўдныя аферысты.

ШАШКІ

Пад рэдакцыяй міжнароднага арбітра Мікалая ГРУШЭЎСКАГА

БЛІЦ-66

Пётр Шклудаў (Наваполацк) прапагандуе яго ўласнымі пазіцыямі. У іх ход і выйгрыш белых:

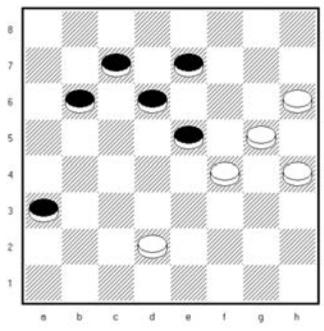

№ 2. **Белыя:** d2, f4, g5, h4, h6 (5). **Чорныя:** a3, b6, c7, d6, e5, e7 (6).

№ 3. **Белыя:** a7, b4, c3, d4, d6, h2 (6). **Чорныя:** a5, d8, f4, f6, f8, g3, g7 (7).

Усяго будзе 6 заданняў, пераможцу конкурсу чакае аўтарскі сюрпрыз.

П. Шклудаў — 14-разовы чэмпіён краіны, экс-чэмпіён свету па шашачнай кампазіцыі, нацыянальны і міжнародны майстар па гэтым інтэлектуальным відзе спорту. Яшчэ ён з'яўляецца вядомым прапагандыстам старадаўняй гульні. Ім праведзены 10 чэмпіянатаў Наваполацка і 9 з 10 — Віцебскай вобласці, а таксама міжнародныя конкурсы пад назвай «Крыўя». Аматараў шашак Расіі, Украіны, ЗША, Германіі, Ізраіля, Польшчы, Харватыі, Латвіі, Літвы, Эстоніі і Беларусі зацікавілі яго выданні «Мой часопіс», «Шашачны лісток» і «Патэнт».

Адказы на працягу двух тыдняў накіроўвайце на адрас: **220013, г. Мінск, вул. Б. Хмяльніцкага, 10а, газета «Звязда», рубрыка «Шашкі».**

ПЕРШЫНСТВО БЕЛАРУСІ

Яно прайшло па шашках-100. Сярод мужчын у ім перамаглі міжнародныя гросмайстры мінчане Сяргей Насевіч і Аляксандр Булатаў, міжнародны майстар з Гомеля Андрэй Толчыкаў. У турніры жанчын вызначаліся міжнародны гросмайстар Вольга Федаровіч (Мінск), майстар ФМЖД з Бабруйска Вера Хвашчынская і міжнародны майстар Дар'я Федаровіч — сястра Вольгі.

Намеснік старшыні Беларускай федэрацыі шашак Віталь Варушыла даслаў па электроннай пошце фрагмент з партыі:

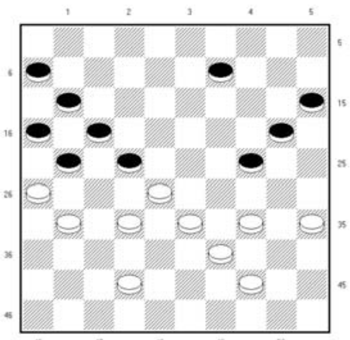

Белыя (А. Федарэнкаў): 26, 28, 31, 32, 33, 34, 35, 39, 42, 44 (10). **Чорныя** (М. Кадзеснікаў): 6, 9, 11, 15, 16, 17, 20, 21, 22, 24 (10). Чорныя зрабілі непрыкметны першы ход і правялі шыкоўную камбінацыю: 1. ...24-29 2. 34:23 22-27 3. 31:22 21-27 4. 32:12 11-17 5. 22:11 16:47х.

РАШЭННІ

«Трэніровачная пазіцыя» (М. Грушэўскі): h2, f4 (g3) f4, a5, h8х.

«Двойчы чэмпіён» (В. Шульга): **№ 1 —** A(42) 1, 2, 30 (23C) 47, 33, 50+. C(33) 47+, **№ 2 —** 27, 30 (7AB) 1 (34C) 44 (35-40, 34) 39, 24+. C(28) 6 (34D) 25, 39, 50+. D(24) 15+. A (28) 23! (34E) 45, 1+. E(7) 1 (34) 45+. B (24) 15 (7) 44+ і **№ 3 —** 20 (25A) 18-12, 3 (14A1) 3:25:31 (16:27B) 47, 36+. B (36:27) 49 (33) 43+. A (27) 12, 3, 47+. A1 (27) 20-14, 47, 36+.

ПЯТНІЦА, 10 КРАСАВІКА

БЕЛАРУСЬ 1

6.00, 7.20, 8.15 Добрай раніцы, Беларусь!
7.00, 8.00, 9.00, 12.00, 15.00, 19.00, 23.55 Навіны.
7.05, 8.05 Навіны эканомікі.
7.10, 8.10, 19.20 Зона Х.
9.15 Да 70-годдзя Перамогі. Драма «Сямнаццаць імгненняў вясны». Заключная серыя.
10.50, 19.55 Да 70-годдзя Перамогі. Дэтэктыў «Ваенная разведка. Паўночны фронт».
11.00, 13.00, 16.00 90 секунд.
12.10, 16.30 Серыял «Сямейныя меладрамы-2».
13.05 Дзень у вялікім горадзе.
14.00 Серыял «Маша ў законе!».
15.15, 18.40 Навіны рэгіёна.
15.25, 0.25 Серыял «20 гадоў без кахання».
17.25 «Terra incognita». Беларусь невядомая.
17.55, 21.45 Нашы.
18.10 «Вялікі рэпартаж».
21.00 Панарама.
21.55 Драма «Трэцяе неба».
0.15 Дзень спорту.

БЕЛАРУСЬ 2

7.00 Тэлераніца.
9.00, 21.15 Тэлебарометр.
9.05, 16.25 Дэтэктыў «Асабістыя матывы». 1-я серыя.
10.05 Капейка ў капейку.
10.40 Серыял «Косці».
12.35 Я хачу гэта ўбачыць!
13.15 Кіпень.
13.35 Серыял «Інтэрны».
15.45 Вось гэта дзіва!
17.30 Серыял «Віртуозы».
18.30 Фантастыка «Дзень незалежнасці».
21.00 КЕНО.
21.20 «Хачу ў тэлевізар».
21.55 «Экстрасэнсы вядуць расследаванне».
23.00 Рэпарцёр.
23.45 Серыял «Бафі — знішчальніца вампіраў».

БЕЛАРУСЬ 3

7.15 «Дабранаранак».
7.50 «Хачу ўсё ведаць!».
8.00, 12.50, 19.10, 0.00 Калейдаскоп.
8.10, 17.45 «Крок з даху». Прыгодніцкі фільм.
9.35 Да 70-годдзя Вялікай Перамогі. «На вайне як на вайне». Драма.
11.00 «Баязет». Драма.
12.30 «Персона». Уладзімір Далінскі.
13.00 «Сіла веры».
13.30 «Навукаманія». Нанатэхналогіі: гісторыя пытання.
13.55 «Снягурка». М/ф.
15.00 «Размаўляем па-беларуску».
15.10 «Бесценных слов транжир и мот». Уладзімір Маякоўскі. Дак. фільм.
15.30 «Гваздзік». Драма.
16.00 Святочны канцэрт Дня яднання народаў Беларусі і Расіі.
19.20 Да 70-годдзя Вялікай Перамогі. Кінаэпапея «Вызваленне». Фільм другі «Прарыў».
20.45 Калыханка.
21.00 Да 70-годдзя Вялікай Перамогі. «Штрафбаты». Дак. фільм.
21.50 «Розум і пачуцці». Меладрама.

БЕЛАРУСЬ 5

3.05, 10.05, 15.40 Баскетбол. НБА. «Маямі» — «Чыкага».
5.25, 12.30 Тэніс. Турнір ВТА. Чарльстан.
7.25, 5.25 PRO спорт. Навіны.
8.25 Баскетбол. Адзіная Ліга ВТБ. «Цмокі-Мінск» (Беларусь) — «Калеў» (Эстонія).
12.00 Авертайм.
14.40 Свет англійскай прэм'ер-лігі.
15.10 Фактар сілы.
17.50 Піт-стоп.
18.20 Муай-тай. К-1. Файт-шоу «Тонгкат».
18.55 Футбол. Беларусбанк — чэмпіянат Беларусі. 1-ы тур. БАТЭ (Барысаў) — «Славія» (Мазыр).
21.00 Еўрапейскі покерны тур.
22.00 Тэніс. Турнір ВТА. Чарльстан. Чвэрцьфіналы.
3.05 Баскетбол. НБА. «Х'юстан» — «Сан-Антоніа».

АНТ

6.00, 8.30, 9.00, 11.00, 13.00, 16.00, 18.00 (з субцітрамі), **20.30** Нашы навіны.
6.05 «Наша раніца».
9.05 «Жыць здорава!».
10.25 «Кантрольная закупка».
11.05, 13.05, 16.10, 18.15, 21.00 Навіны спорту.
11.10 «Фазэнда».
11.50 «Модны прыгавор».
13.10 «Мужчынскае/Жаночае».
14.05 «Вучыцца жыць».
14.35 «Час пакажа».
16.15 Маст. фільм «Афоня».
18.20 «Чакай мяне. Беларусь».
18.55 «Поле цудаў».
20.00 Час.
21.05 Драма «Спадчыннікі».
22.50 «Што? Дзе? Калі?» у Беларусі».

0.25 «Вячэрні Ургант».
1.15 Начныя навіны.

СТБ

6.00, 7.30, 10.30, 13.30, 16.30, 19.30, 22.30 «24 гадзіны».
6.10, 17.20 «Міншчына».
6.20, 7.45 «Раніца. Студыя добрага настрою».
7.40, 20.10, 22.55 «СТБ-спорт».
8.30 Маст. фільм «Інфарматар!».
10.40, 17.30 «Званая вячэра».
11.35 «Сямейныя драмы».
12.30 «Не хлусі мне!».
13.50 Серыял «Які памнажае смутак».
15.35 «Мае цудоўныя...».
16.50 Серыял «Вовачка 3».
18.35 «Такі лёс».
20.00 «Сталічныя падрабязнасці».
20.15 Маст. фільм «Тату зноў 17».
22.05 «Глядзець усім!».
23.00 «Тэрыторыя памылак».
0.25 «Вялікая гульня». Покердуэль.
1.10 Маст. фільм «Фантоцы бярэ рэванш».

МІР

6.00 «180 хвілін».
9.00 «Гісторыі з жыцця».
9.30 Маст. фільм «Упершыню замужам».
11.20 Маст. фільм «Раман выхаднога дня».
13.00, 16.00, 19.00, 23.00 Навіны (бягучы радок).
13.20 Дак. серыял «У свеце ежы».
14.15 Серыял «Джамайка».
16.25 «Сакрэтныя матэрыялы».
17.20, 2.25 Серыял «Таварышы паліцэйскія».
19.25 Серыял «Пазвані ў мае дзверы».
22.50 Маст. фільм «Няскончанае жыццё».
0.50 Ток-шоу «Высокія адносіны».
1.30 Дак. серыял «Маленькія тайны вялікіх людзей».
4.05 Маст. фільм «Член урада».

РТР—БЕЛАРУСЬ

7.00 «Раніца Расіі».
11.00, 14.00, 17.00, 20.00 Весткі.
11.35, 18.00, 22.00, 23.10 «Галоўная сцэна».
12.25 Маст. фільм «У бары брусніцы». 2-я серыя.
13.50, 16.50, 19.50, 23.00 Навіны — Беларусь.
14.30 Ток-шоу «Пра самае галоўнае».
15.30 «Прамы эфір».
17.10 «Асаблівы выпадак».
18.55 Серыял «Пакуль станіца спіць».
21.00 Серыял «Цвет чаромхі».

НТБ—БЕЛАРУСЬ

6.00 «Кава з малаком».
9.00 «Справа ўрачоў».
10.00, 13.00, 16.00, 19.00 Сёння.
10.20 Серыял «Вяртанне Мухтара. Новыя серыі».
12.00 «Суд прысяжных».
13.15 «Суд прысяжных. Канчатковы вердыкт».
14.15 «Справа густу».
14.45, 23.00 Агляд. Надзвычайнае здарэнне.
15.10 «Усё будзе добра!».
16.25 Серыял «Вуліцы разбітых ліхтароў».
18.00 Ток-шоу «Гаворым і паказваем».
19.40 Маст. фільм «Ратуйся, брат!».
23.20 Маст. фільм «Казак».

8 КАНАЛ

7.00, 14.00, 19.40, 21.05, 23.25 «Надвор'е».
7.05, 16.00 Мультпарад.
7.30, 19.45 Серыял «Чужаземка».
8.25, 18.35 Серыял «Радзіма».
9.30, 13.45, 15.45, 19.30, 21.00 «Хатняя крама».
9.50 Серыял «Мерлін».
10.40 «Тваё здароўе».
10.50 Драма «Ю-571».
12.50 Дак. серыял «Біблія».
14.05 Серыял «Міс Марпл Агаты Крысці».
16.30 «Адшукваецца адпачынак».
17.05 Серыял «Дарагі доктар».
20.50 «Вечарніца».
21.10 Драма «Жорсткая гульня».
23.05 Серыял «Новыя прыгоды старой Крысцін».
23.30 «Хобі TV».

ВТБ

6.00, 4.00 «PLAY».
7.30 М/ф «Смяшарыкі».
8.00, 17.00, 0.30 Скетч-шоу «6 кадраў».
8.30 Скетч-шоу «Адна за ўсіх».
9.00 Серыял «Святлафор 5».
10.00, 19.00 Серыял «Маладзёжка 2».
11.00, 18.00 Серыял «Два бацькі і два сыны».
12.00 Баявік «Балістыка: Экс супраць Сівер».
14.00, 23.15, 2.00 Скетч-шоу «Даеш моладзь».
14.30, 17.30 «Лаві момант».
15.00 Серыял «Аднойчы ў міліцыі».
16.00, 3.00 «Давай развядзёмся!».
20.00 Скетчком «Студэнты».
21.10 Меладрама «Мой хлопец — анёл».
0.00 «Дурні і дарогі».
1.00 «Уральскія пельмені».

КУЛЬТУРА

6.30 «Еўраньюс».
10.00, 15.00, 19.00, 23.10 Навіны культуры.
10.20 Шэдэўры старога кіно. «Чалавек з рэстарана». Маст. фільм.
11.50, 2.40 «Сусветныя скарбы культуры».
12.10 «Правілы жыцця».
12.35 «Пісьмы з правінцыі». Кунгур (Пермскі край).
13.05 «Жывыя карцінкі. Тамара Палеткай». Дак. фільм.
13.45 «Шумі гарадок». Маст. фільм.
15.10 75 гадоў Роберту Гарадзецкаму. «Наш любімы клоўн». Дак. фільм.
15.50 Чорныя дзіркі. Белыя плямы.
16.30 Білет у Вялікі.
17.15 Ё. Гайдн. «Сем апошніх слоў Хрыста на крыжы».
18.30 «Палкавы бацюшка». Дак. фільм.
19.15 «Адроджаны шэдэўр. З гісторыі Канстанцінаўскага палаца». Дак. фільм.
20.10, 1.55 «Шукальнікі». «Сакрэтныя агенты фабрыкі «Зінгер».
20.55 «Лінія жыцця». Паліна Куцепава.
21.45 «Бацька». Маст. фільм.
23.30 «Выкрадзеная дзяцінства. Малалетнія вязні канцлагераў». Дак. фільм.
0.10 «Дваранскае гняздо». Маст. фільм.

НАСТАЛЬГІЯ

6.00 «Эліта краіны Саветаў». Леанід Зорын. 2007 год.
7.00 «Адрас песень — маладосць». Фестываль маладзёжнай песні. 1968 год.
7.30, 1.25 Маст. фільм «Д'Артаньян і тры мушкецёры».
8.45, 14.45, 20.45 «Прэс-экспрэс». 1993 год.
9.00, 15.00, 21.00, 3.00 «Мінулы час».
9.40, 11.45, 14.30, 15.40, 17.45, 20.30, 21.40, 3.40 Музычная настальгія.
10.00, 16.00, 4.00 «Народжаныя ў СССР».
11.00 «Я сама». Тэма: «Я даравала здраду свайму мужу». 1995 год.
12.00 «Яловая субмарына» з Аляксандрам Ліпніцкім. 2005 год.
12.50 Фільм-канцэрт «Р. Паўлс прадстаўляе Л. Вайкуле». 1988 год.
13.25, 19.25 Маст. фільм «Джамайка».
17.00 «Ранішняя зорка». 1992 год.
18.00 «Да і пасля...» з Уладзімірам Малчанавым. Год 1957-ы. 4-я частка. Паўтор ад 2009 года.
18.50 Фільм-канцэрт «Спявае Эдзіта П'еха». 1964 год.
22.00 «Колба часу».
23.00 Творчы вечар кампазітара Ігара Лучанка. 1990 год.
0.05 «Спяем, сябры!» з Тацянай Візбар: Вераніка Доліна. 2007 год.
1.05 Дак. фільм «Усе фарбы жыцця».
5.00 «Галасы сяброў». Канцэрт артыстаў замежнай эстрады. 1978 год.

EUROSPORT

9.30 Тэніс. Турнір WTA. Катавіцэ.
12.00, 16.00 Веласпорт. Тур Краіны Баскаў.
13.15 Веласпорт.
13.30 All Sports.
14.00, 0.00 Футбол. «Андэрлехт» (Бельгія) — «FC Shakhtar Donetsk» (Украіна).
18.15, 1.15 Футбол. «Рома» (Італія) — «Чэлсі» (Англія).
20.15 Тымберспортс. Чэмпіянат свету.
21.15 Конны спорт. Скачкі.
21.30 WATTS.
22.00 Бокс.

КАМЕДЫЯ

6.00, 3.10 Серыял «Маё вялікае армянскае вяселле».
6.50 Камедыя «Ёлкі».
8.20 Камедыя «Няўдачлівыя».
9.50, 17.30, 22.00 Серыял «Кёрсці».
10.30 Камедыя «Усмешка Бога, або Чыста адэская гісторыя».
12.35 Камедыя «Містар Магу».
14.00, 14.50, 15.30 «Камедыянты (шоу)».
14.25, 15.15, 19.55, 22.45, 0.55, 5.40 Скетчком «Паміж намі».
16.00 Камедыя «Трайныя непрыемнасці».
18.20 Камедыя «Зануда».
20.20 Камедыя «Чалавек — Эльф».
23.10 Камедыя «Горка».
1.15 Камедыя «Джунглі клічуць! У пошуках Марсупіламі».
4.05 Камедыя «Паўторны шлюб».

ТБ3

6.00 М/ф.
7.40 «Доктар І...».
8.10, 19.00, 1.10 Серыял «Эзель».
9.50, 3.40 Дак. серыял «Па справах няпоўнагадовых».
11.35, 18.00 Дак. серыял «Справа Астахава».
12.30, 17.00 Дак. серыял «Сакрэты экстрасэнсаў».
13.20 Серыял «Браты па абмене».
14.15 «Простыя складанасці».
14.45, 0.25 Серыял «Генеральская ўнучка». Заключная серыя.
15.35, 23.00, 2.50 «Зорныя гісторыі».
16.30, 5.15 «Нераскрытыя тайны».
21.05 Камедыя «Лапачка».
23.55 «Гісторыі выратавання».

ТБ1000

6.30 Мюзікл «У рытме сэрца».
8.15 Баявік «Вялікі куш».
10.00 Драма «Знайсці Форэстэра».
12.15, 1.30 Фантастыка «Місія «Сірэніці».
14.15 Баявік «Гісторыя рыцара».
16.30 Драма «Скарб».
18.15 Драма «Закаханыя».
20.00 Камедыя «Дагары нагамі».
21.30 Трылер «Самы небяспечны чалавек».
23.35 Драма «Тайная цяга».
3.30 Драма «12 гадоў рабства».

ТБ1000 РУСКАЕ КІНО

6.20 Драма «Маладая жонка».
8.00 Баявік «Бой з ценем».
10.10 Баявік «Бой з ценем: Рэванш».
12.30 Камедыя «Набожная Марта».
14.55 Драма «Чэмпіёны».
16.35 Драма «Шагал — Малевіч».
18.35 Камедыя «З 8 Сакавіка, мужчыны!».
20.20 Баявік «22 хвіліны».
21.50 Баявік «Населены востраў. Фільм першы».
23.55 Баявік «Населены востраў: Сутычка».
1.50 Драма «Сібір. Манамур».
3.40 Камедыя «Набожная Марта».

NATIONAL GEOGRAPHIC

6.00, 12.40 Мегазаводы.
6.45, 15.00, 18.45, 22.30, 2.15 Навуковыя недарэчнасці.
7.15 Зрабі або памры.
8.15, 11.55, 5.15 Шаша праз пекла.
8.55, 11.10 Аўта-SOS.
9.40, 13.30, 19.30 Экстрэмальнае падарожжа.
10.30, 20.15 Сіла племені.
15.45 Палярны мядзведзь.
16.30 Дзікая прырода Амазоніі.
17.15, 0.00 Суперзбудаванні Трэцяга рэйха.
18.00, 3.00 Абаронцы культурнай спадчыны.
21.00, 0.50, 3.45 Падарожжа да ядра Зямлі.
23.15 Расследаванні авіякатастроф.

DISCOVERY

8.00, 10.55, 15.55, 21.20 Як гэта зроблена?
8.25, 10.30, 15.30, 21.45 Як гэта ўстроена?
8.50, 11.20 Эфект Карбанара.
9.40, 13.50 Дарога да прыбытку.
12.10, 18.00 Адпетыя рыэлтары.
13.00, 6.24 Востраў.
14.40, 5.36 Разбуральнікі легенд.
16.20, 4.00 Легендарны аўтамабіль.
17.10, 4.48 Махінатары.
18.50 Рэальныя дальнабойшчыкі.
19.40 Гульня камянёў.
20.30 Залатая ліхаманка.
22.10 На краі Аляскі.
23.00 Сібірская рулетка.
23.50 Аляска: апошняя мяжа.
0.40, 3.10 Паляўнічыя на склады.
1.30, 7.12 Top Gear.
2.20 Маланкавыя катастрофы.
2.45 Сапраўдныя аферысты.

СУБОТА, 11 КРАСАВІКА

БЕЛАРУСЬ 1

6.50 Існасць.
7.20 Меладрама «Аазіс кахання».
9.00, 12.00, 15.00 Навіны.
9.10 Клуб рэдактараў.
9.50 Камедыя «Кухня».
10.50 «Пра ежу!».
11.25 Дача.
12.10 Ток-шоу «Здароўе».
12.50 Кулінарная дыпламатыя.
13.20 Выхад ёсць.
13.55 «Вялікая розніца».
15.15, 18.40 Навіны рэгіёна.
15.35 Драма «Добраахвотнікі».
17.15 Меладрама «Знайдыш».
19.00 «Я магу!». Паўфінал.
21.00 Панарама.
21.45 «Я магу!» Падвядзенне вынікаў.
21.55 Драма «Дом на абочыне».
23.50 Святочнае богаслужэнне на Уваскрэсенне Хрыстова з Мінскага Свята Духава кафедральнага сабора.
2.20 Дзень спорту.

БЕЛАРУСЬ 2

7.05 Драма «Каралі Дагтаўна».
8.55 Беларуская кухня.
9.35 М/с «Клуб Вінкс. Школа чараўніц».
9.55 Навуковае шоу прафесара Аткрывашкіна.
10.25 Анімацыя для ўсёй сям'і. «Гарфілд».
11.50, 21.10 Тэлебарометр.
11.55 Капейка ў капейку.
12.30 «Экстрасэнсы вядуць расследаванне».
13.40 Вось гэта дзіва!
14.20 Серыял «Бафі — знішчальніца вампіраў».
16.45 Хачу ў тэлевізар!
17.00 Да 70-годдзя Перамогі. Баявік «Дыверсант». 1—4 серыі.
21.00 Спортлато 6 з 49.
21.05 КЕНО.

21.15 Да 70-годдзя Перамогі. «Дзённікі беларускага падполля».
21.45 Да 70-годдзя Перамогі. Кінааповесць «Аты-баты, ішлі салдаты...».
23.30 Ток-шоу «Перазагрузка».
0.10 Фантастыка «Гатака».

БЕЛАРУСЬ 3

7.50, 12.05, 16.10, 23.55 Калейдаскоп.
8.00 Да 70-годдзя Вялікай Перамогі. Кінаэпапея «Вызваленне». Фільм другі «Прарыў».
9.25 Да 70-годдзя Вялікай Перамогі. «Штрафбаты». Дак. фільм.
10.10 Да 70-годдзя Вялікай Перамогі. «Блаславіце жанчыну». Меладрама.
12.15 «Размаўляем па-беларуску». Тэлевіктарына.
12.45 «Спячая прыгажуня». Фільм-казка.
14.15 I Міжнародны фестываль «Хварастоўскі і сябры».
15.45 «Камертон». Дзмітрый Хварастоўскі.
16.20 «Навукаманія». У клубе касмічных дзяржаў.
16.50, 19.00 «Талаш». Драма. 1-я — 4-я серыі.
18.35 «Дыя@блог P.S.».
20.45 Калыханка.
21.05 «Першы рыцар». Драма.
23.15 «Подых струн». Музычная праграма. Госць: Міла Скарнякова.

БЕЛАРУСЬ 5

7.00, 2.55 PRO спорт. Навіны.
8.00 Тэніс. Турнір ВТА. Чарльстан. Чвэрцьфінал.
10.05 Баскетбол. НБА. «Х'юстан» — «Сан-Антоніа».
11.55 Муай-тай. К-1. Файт-шоу «Тонгкат».
12.25 Свет англійскай прэм'ер-лігі.
12.55 Футбол. Беларусбанк — чэмпіянат Беларусі. 1-ы тур. «Нёман» (Гродна) — «Дынама» (Мінск).
14.55 Баскетбол. Адзіная ліга ВТБ. «Цмокі-Мінск» (Беларусь) — ЦСКА (Расія).
16.55 Хакей. КХЛ. Фінал. Першы матч.
19.15 Хакей. Еўрачэлендж. Данія — Беларусь.
21.30 Піт-стоп.
22.00 Тэніс. Турнір ВТА. Чарльстан. Паўфіналы.
2.00 Еўрапейскі покерны тур.

АНТ

7.00 «Суботняя раніца».
8.00, 9.00, 16.00, 20.30 Нашы навіны.
9.05 М/с «Смяшарыкі. Новыя прыгоды».
9.25 «Здароўе».
10.25 «Смак».
11.05 «Ідэальны рамонт».
12.05 «Разумніцы і разумнікі».
13.00 «Старыя песні пра галоўнае-2».
14.30 «Тайны палацавых пераваротаў. Падзенне Галіяфа».
16.15, 21.00 Навіны спорту.
16.20 «Барахолка».
17.15 «100 мільёнаў».
18.10 «Акадэмія талентаў. Курс чацвёрты».
21.05 «Сёння вечарам».
23.05 «Лекар Лука».
0.05 Маст. фільм «Валянцін і Валянціна».

СТБ

6.05 Маст. фільм «Тату зноў 17».
7.45 «Тайны свету».
8.40 «Прыгоды дылетанта».
9.10 «Разумней не прыдумаеш».
10.00 «Сакрэтныя тэрыторыі».
11.00 «Мінск і мінчане».
11.35 «Гэта — мой дом!».
12.00, 13.40, 0.05 Маст. фільм «Прыгоды Шэрлака Холмса і доктара Ватсана: Дваццатае стагоддзе пачынаецца». 1-я і 2-я серыі.
13.30, 16.30, 19.30 «24 гадзіны».
15.05 «Дакументальны праект»: «Джэнтльмены ўдачы».
16.45 «Наша справа».
17.00 «Вялікі горад».
17.40 «Хрустальная мара Дар'і Домрачавай».
18.30 «На тым жа месцы ў той жа час».
20.00 «СТБ-спорт».
20.10 Маст. фільм «Дом ля возера».
21.55 «Зорны рынг».
23.10 «Дакументальны праект»: «Межы рэальнасці».

МІР

6.00, 8.40 М/ф.
8.10 «Саюзнікі».
9.05 «Эксперыментатары».
9.30 «Ой, мамачкі!».
10.00, 16.00 Навіны (бягучы радок).
10.15 «Любімыя акцёры».
10.45 Маст. фільм «Ты — мне, я — табе».
12.50 Маст. фільм «Знахар».
15.15 «Культпрасвет».
16.15 Серыял «Падары мне нядзелю».
23.00 Трансляцыя. Вялікдзень Хрыстовы.
1.30 Дак. серыял «З нагоды. Вялікдзень. Надзея на выратаванне».
2.30 Маст. фільм «Гараджане».
4.05 Маст. фільм «Сэрцы чатырох».

РТР—БЕЛАРУСЬ

7.00 «ХА».
7.45 Маст. фільм «Белая варона».
11.00, 14.00 Весткі.
11.10 «Суботнік».
11.45 Маст. фільм «Жанчыны».
13.35 «Вялікдзень. Цуд уваскрэсення».
14.30 «Сергій Раданежскі. Зямное і нябеснае».
15.30 Маст. фільм «Сіла кахання».
19.00 «Карціна свету».
19.55 Надвор'е на тыдзень.
20.00 Весткі ў суботу.
20.30 «Танцы з Зоркамі». Сезон-2015.
23.30 «Вялікдзень Хрыстовы». Прамая трансляцыя Велікоднага богаслужэння з Храма Хрыста Збавіцеля.

НТБ—БЕЛАРУСЬ

6.10 Серыял «НС — надзвычайная сітуацыя».
6.55, 8.20 Маст. фільм «Казак».
8.00, 10.00, 13.00, 16.00 Сёння.
8.50 «Урачэбныя тайны плюс».
9.25 «Справа густу».
10.20 «Галоўная дарога».
11.05 «Паедзем, паядзім!».
11.55 «Кватэрнае пытанне».
13.20 «ГМА. Ежа разладу».
14.15 «Вочная стаўка».
15.00 «Сыходжанне Жыватворнага Агню». Прамая трансляцыя з Іерусаліма.
16.25 Маст. фільм «Двое ў чужым доме».
18.05 «Следства вялі...».
19.00 «Цэнтральнае тэлебачанне».
20.05 «Новыя рускія сенсацыі».
22.05 «Ты не паверыш!».
23.00 Маст. фільм «Рускі крыж».

8 КАНАЛ

9.00, 13.45, 18.50, 21.00, 23.15 «Надвор'е».
9.05 «Мультпарад».
9.50 Дак. фільм «Вялікдзень».
10.40 Серыял «Радзіма».
11.30 «Даведнік па краінах і кантынентах».
11.45, 15.45 «Хатняя крама».
12.00 Меладрама «Чароўны сад».
13.50 Меладрама «Вяртанне ў таямнічы сад».
15.35 «Кінаблакнот».
16.00 «Адшукваецца адпачынак».
16.30 Камедыя «Элвін і бурундукі».
18.05 Серыял «Месца злачынства Маямі».
18.55 Драма «Востраў».
20.50 «Вечарніца».
21.05 «Фэшн is my прафэшн».
21.20 Драма «Усе любяць кітоў».
23.20 «Хобі TV».

ВТБ

6.00, 5.00 "PLAY".
8.30 М/ф «Смяшарыкі».
9.00 Серыял «Вароніны».
10.00, 2.00 «Турбаміксер».
12.00 «Хатняя кухня».
12.30 Серыял «Каралёк — птушка пеўчая».
15.00 Скетч-шоу «Адна за ўсіх».
15.30 Меладрама «Мой хлопец — анёл».
17.30 «Уральскія пельмені».
19.00 «Імперыя ілюзій».
21.10 Трагікамедыя «1+1».
23.30 Скетч-шоу «Даеш моладзь».
0.00 Скетч-шоу «6 кадраў».
0.30 «Лаві момант».
1.00 «Нерэальная гісторыя».
1.30 «Людзі ХЭ».

КУЛЬТУРА

6.30 «Еўраньюс».
10.00 Біблейскі сюжэт.
10.35 «Дваранскае гняздо». Маст. фільм.
12.25 Вялікая сям'я. Ларыса Маляваная.
13.15 «Евангельскі круг Васіля Паленава». Дак. фільм.
14.00 «Зоркі пра неба». Дак. фільм. Ілзэ Ліепа.
14.30 Пернікавы домік. «Забаўнікі са Скопіна».
14.55 Да 100-годдзя пачатку Першай сусветнай вайны. «Нефрантавыя нататкі». Дак. серыял.
15.25 Дзмітрый Хварастоўскі, Івары Ілья. Канцэрт у Вялікай зале Маскоўскай кансерваторыі.
16.40 «Зоркі пра неба». Дак. фільм. Інга Аболдзіна.
17.10 Міжнародны дзень вызвалення вязняў фашысцкіх канцлагераў. «Выкрадзенае дзяцінства. Малалетнія вязні канцлагераў». Дак. фільм.
17.55 «Доўгія праводзіны». Маст. фільм.
19.25 «Адэса. Муратава. Мора». Дак. фільм.
20.00 Д. Пяўцоў, Д. Дзюжаў, Б. Плотнікаў, А. Пагудзін, Е. Смальянінава і хор Маскоўскага Срэценскага манастыра ў музычнай пастаноўцы па кнізе архімандрыта Ціхана (Шаўкунова) «Несвятыя святыя».
21.30 «Зоркі пра неба». Дак. фільм. Наталля Нарачніцкая.
22.00 Да 70-годдзя Вялікай Перамогі. «Вайна на ўсіх адна».
22.15 «Узыходжанне». Маст. фільм.
0.00 «Зоркі пра неба». Дак. фільм. Юрый Вяземскі.
0.30 «Гараджане». Маст. фільм.
1.55 «Шолах блакітнай бездані». Дак. фільм.
2.50 «Жуль Верн». Дак. фільм.

НАСТАЛЬГІЯ

6.00 «Яловая субмарына» з Аляксандрам Ліпніцкім. 2005 год.
6.50 Фільм-канцэрт «Р. Паўлс прадстаўляе Л. Вайкуле». 1988 год.
7.25, 13.25 Маст. фільм «Джамайка».
8.30, 9.40, 14.30, 15.40, 20.45, 3.40, 5.45 Музычная настальгія.
8.45, 14.45, 20.35, 2.45 «Прэс-экспрэс». 1993 год.
9.00, 15.00, 3.00 «Мінулы час».
10.00, 4.00 «Народжаныя ў СССР».
11.00 «Ранішняя зорка». 1992 год.
12.00 «Да і пасля...» з Уладзімірам Малчанавым. Год 1957-ы. 4-я частка. Паўтор ад 2009 года.
12.50 Фільм-канцэрт «Спявае Эдзіта П'еха». 1964 год.
16.00 «Колба часу».
17.00 Творчы вечар кампазітара Ігара Лучанка. 1990 год.
18.05 «Акулы пяра». Жэня Белавусаў.
18.55 М/ф «Казка пра страчаны час».
19.20 Фільм-канцэрт «Спявае К. Шульжэнка». 1964 год.
19.45 «Ала Пугачова сустракае сяброў». 1-я частка. 1994 год.
21.00 «МузАбоз». 1991 год.
22.00 Маст. фільм «Доўгія дні. Кароткія тыдні». 1-я серыя.
23.05 Канцэрт «Вас запрашаюць касманаўты». 1984 год. 1-я частка.
0.00 «Эліта Краіны Саветаў». Леанід Зорын. 2007 год.
1.00 «Адрас песень — маладосць». Фестываль маладзёжнай песні. 1968 год.
1.30 Маст. фільм «Д'Артаньян і тры мушкецёры». 3-я серыя.
5.00 «Я сама». Тэма: «Я дазвала здраду свайму мужу». 1995 год.

EUROSPORT

9.30 Футбол. «Андэрлехт» (Бельгія) — «FC Shakthar Donetsk» (Украіна).
10.45 Футбол. «Рома» (Італія) — «Чэлсі» (Англія).
12.00, 15.15 Веласпорт. Тур Краіны Баскаў.
13.00 Тэніс. Турнір WTA.
18.15 Конны спорт.
19.45 Акадэмічнае веславанне. Оксфард vs Кембрыдж.
20.30 Цяжкая атлетыка. Чэмпіянат Еўропы. Мужчыны.
21.00 Спідвей. Лепшыя пары «Еўраспорт».
0.00 Баявыя майстэрствы.
2.00 WATTS.

КАМЕДЫЯ

6.00, 10.00, 17.40, 22.00 Серыял «Кёрсці».
6.45 Камедыя «Няўдачлівыя».
8.25 Камедыя «Містар Магу».
10.45 Камедыя «Трайныя непрыемнасці».
12.15, 19.55, 22.45, 5.40 Скетчком «Паміж намі».
12.30 Камедыя «Зануда».
14.10 Камедыя «Блізнюк».
16.00 Камедыя «Горка».
18.20 Камедыя «Чалавек — Эльф».
20.20 Камедыя «Крама цудаў».
23.10 Камедыя «Купі, пазыч, выкрадзі».
1.05 Камедыя «Усмешка Бога, або Чыста адэская гісторыя».
3.10 Серыял «Маё вялікае армянскае вяселле».
4.00 Камедыя «Джунглі клічуць! У пошуках Марсупіламі».

ТБ3

6.00 М/ф.
10.20, 5.15 «Нераскрытыя тайны».
11.15 «Prокіно».
11.30 «Хронікі маскоўскага быту».
12.25 «Гісторыі выратавання».
13.00, 2.20 Серыял «Агент для наследніцы».
16.15 «Без тэрміну даўнасці».
17.15 Дак. фільм «Лекі ад старасці».
18.50 «Даўно не бачыліся!».
20.20 Маст. фільм «Востраў».
22.30 Маст. фільм «Так яна знайшла мяне».
0.20 Дак. фільм «Свята святаў».
0.50 Серыял «Сакрэтныя матэрыялы».

ТБ1000

6.00 Камедыя «Спачатку каханне, потым вяселле».
7.45 Камедыя «Я не ведаю, як яна робіць гэта».
9.15 Баявік «Гісторыя рыцара».
11.30 Драма «Мушкецёры».
13.25 Камедыя «Дагары нагамі».
14.55 Камедыя «Людзі ў чорным 2».
16.25 Драма «Бабёр».
18.00 Драма «Рамэа і Джульета».
20.00 Драма «Тэорыя змовы».
22.00 Драма «Гавана, я люблю цябе».
0.05 Трылер «Стоўн».
1.50 Драма «Лютыя гульні».
3.30 Камедыя «Ну што, прыехалі?».
5.10 Камедыя «Я завязаў».

ТБ1000 РУСКАЕ КІНО

6.10 Камедыя «Добры дзень, мы ваш дах».
7.50 Меладрама «Восеньскія клопаты».
9.20 Камедыя «Дазвольце цябе пацалаваць... на вяселлі».
10.55 Камедыя «Дазвольце цябе пацалаваць... бацька нявесты».
12.30 Дэтэктыў «Памылка рэзідэнта».
14.50 Дэтэктыў «Сышчык Пуцілін. Касцюм Арлекіна».
16.30 Дэтэктыў «Сышчык Пуцілін. Князь ветру».
18.40 Дэтэктыў «Сышчык Пуцілін. Дом спатканняў».
20.20 Меладрама «Унук касманаўта».
22.05 Драма «Географ глобус прапіў».
0.10 Драма «Русалка».
1.55 Казка «Казка. Ёсць».
3.30 Камедыя «Назад — на шчасце, або Хто знойдзе Сінюю птушку».
5.20 Камедыя «Апельсінавы сок».

NATIONAL GEOGRAPHIC

6.00 Мегазаводы.
6.45, 10.30 Навуковыя недарэчнасці.
7.15 Зрабі або памры.
08.15 Разумныя гарады свету.
8.55 Гульні розуму.
9.40 Займальная навука.
12.40 Навука будучыні.
13.30 Голая навука.
14.15 Апакаліпсіс: Другая сусветная вайна.
15.00 Суперзбудаванні Трэцяга рэйха.
15.45 Дзікія жывёлы Поўначы.
16.30 У аб'ектыве.
17.15 Цунамі: дзень, калі ўдарыла хваля.
18.00 Катастрофа ў рэальным часе.
18.45 Дзясятка найгоршых прыродных катастроф.
20.15, 0.00, 5.15 Найгоршае надвор'е ўсіх часоў?
21.00, 0.50 Расследаванні авіякатастроф.

DISCOVERY

8.00, 17.10, 5.36 Вулічныя гонкі.
8.50, 15.30 Геній аўтадызайну.
9.40, 16.20, 0.40, 6.25 Махінатары.
10.30 Рэальныя дальнабойшчыкі.
11.20 Гульня камянёў.
12.10 Залатая ліхаманка.
13.00, 4.00 Скарбы з каморкі.
13.50, 23.50 Паляўнічыя на рэліквіі.
14.40 Бітва за нерухомасць.
18.00 Грошы ў засеках.
20.30 Што ў вас у гаражы?
22.10 Дылетант супраць эксперта.
23.00 Беар Грылс: выпрабаванне страхам.
2.20 Хуткія і гучныя.
3.10 На краі Аляскі.
4.48 Як гэта ўстроена?
5.12 Як гэта зроблена?
7.12 Хаос у дзеянні.

МІФЫ ПРА ЗМЕЙ

Змеі — адны з самых загадкавых насельнікаў нашай планеты. І, нягледзячы на тое, што многія з гэтых рэптылій ужо дастаткова добра вывучаны, старыя чуткі і легенды пра змей да гэтага часу пануюць у думках людзей. Каб неяк разарваць гэтае заганнае кола, мы сабралі 9 самых распаўсюджаных міфаў пра змей і абверглі іх.

Змеі п'юць малако. Гэты міф шмат каму з нас стаў вядомы дзякуючы твору Конана Дойля «Пярэстая стужка». Насамрэч спроба напаіць змяю малаком можа скончыцца смяротным зыходам: яны не засвойваюць лактозу ў прынцыпе.

Змеі джаляць пры нападзенні. З невядомых прычын многія людзі лічаць, што змеі джаляць сваім вострым, раздвоеным на канцы языком. Змеі кусаюць зубамі, як і ўсе астатнія жывёлы. Язык ім служыць зусім для іншых мэт.

Змеі, пагражаючы, высоўваюць язык. Як ужо гаварылася, язык змяі не прызначаны для атакі. Справа ў тым, што ў іх адсутнічае нос, і ўсе неабходныя рэцэптары размешчаны на языку. Таму, каб лепш адчуць пах здабычы і вызначыць яе месцазнаходжанне, змеям даводзіцца высоўваць менавіта язык.

Большасць змей ядавітыя. З вядомых серпентолагам дзвюх з паловай тысяч відаў змей толькі 400 валодаюць ядавітымі зубамі. З іх усяго 9 сустракаюцца ў Еўропе. Больш за ўсё гадаў у Паўднёвай Амерыцы — 72 віды. Астатнія практычна пароўну размеркаваліся па Аўстраліі, Цэнтральнай Афрыцы, Паўднёва-Усходняй Азіі, Цэнтральнай і Паўночнай Амерыцы.

Можна «абясшкодзіць» змяю, вырваўшы ёй зубы. На нейкі час гэта сапраўды можа спрацаваць. Але зубы адрастуць зноў, а змяя ў перыяд іх росту, не маючы магчымасці сцэджваць яд, можа сур'ёзна захварэць. І, дарэчы, змяю немагчыма надрэсіраваць — для іх любы чалавек не больш, чым проста цёплае дрэва.

Змеі заўсёды нападаюць пры сустрэчы з людзьмі. Як паказвае статыстыка, часцей за ўсё змеі кусаюць людзей у якасці самаабароны. Калі змяя шыпіць на вас і робіць пагрозлівыя рухі — значыць, яна проста хоча, каб яе пакінулі ў спакоі. Варта вам крыху адступіць, і змяя тут жа схаваецца, спяшаючыся выратаваць сваё жыццё.

Змей можна карміць мясам. Большасць змей сілкуюцца грызунамі, ёсць віды, якія ядуць жаб і рыбу, і нават насякомых. А каралеўскія кобры, напрыклад, аддаюць перавагу ў ежы змеям іншых відаў. Так што, чым менавіта карміць змяю, залежыць толькі ад яе самой.

Змеі халодныя навобмацак. Змеі з'яўляюцца тыповымі прадстаўнікамі халаднакроўных жывёл. І таму тэмпература цела змяі будзе такой жа, як і тэмпература навакольнага асяроддзя. Таму, не маючы магчымасці падтрымліваць аптымальную тэмпературу цела (крыху вышэй за 30°C), змеі так любяць грэцца на сонцы.

Змеі пакрытыя сліззю. Яшчэ адна байка, якая не мае да змей ніякага дачынення. Скура гэтых рэптылій практычна не мае залоз і пакрыта шчыльнай гладкай луской. Менавіта з гэтай прыемнай навобмацак змяінай скуры вырабляюць абутак, сумачкі і нават вопратку.

■ Ну і ну!

«ІРОНІЯ ЛЁСУ» НА АНГЛІЙСКІ ЛАД

Загуляўшы з сябрамі ў пабе, брытанец прыйшоў у прытомнасць у... Тайландзе

Гісторыі, падобныя да распаведзенай амаль 40 гадоў таму рэжысёрам Эльдарам Разанавым, аказваецца, могуць адбывацца і ў наш час. Прынамсі гэта напоўніцу адчуў на сабе 33-гадовы жыхар англійскага Мілдсбара Філіп Бойл пасля шумнай сяброўскай гулянкі.

«Мы весяліліся да 10 раніцы, выпілі неверагодную колькасць піва, і гэта было сапраўднае вар'яцтва», — узгадаў Філіп, які канчаткова ачуняў толькі на наступны дзень. Калі адзін з сябровў пацікавіўся ў мужчыны, ці ёсць у таго з сабой пашпарт, і прапанаваў паляцець у Тайланд, той палічыў гэта жартам і — таксама жартам — пагадзіўся.

Калі піўны хмель канчаткова выветрыўся з яго галавы і мужчына, ледзь узгадаўшы падрабязнасці вечарынкі, усвядоміў, што насамрэч знаходзіцца на тайскім курорце Патая, ён нечакана для сябе сустрэў многіх сяброў, якіх даўно не бачыў, і нават купіў адпачыў, а ўжо на наступны дзень без дадатковых прыгодаў вярнуўся дадому. Праўда, рамантычнай сустрэчы ў брытанца не адбылося.

НЯДЗЕЛЯ, 12 КРАСАВІКА

БЕЛАРУСЬ 1

7.20 Камедыя «Жаніцьба Бальзамінава».
8.50 Слова Мітрапаліта Паўла на Светлае Хрыстова Уваскрэсенне (Вялікдзень).
9.00 Навіны.
9.10 «Арсенал».
9.40, 0.35 Камедыя «Кухня».
10.45 «Пра ежу!».
11.20 XXL WOMAN TV.
12.00, 15.00 Навіны.
12.10 Навіны. Цэнтральны рэгіён.
12.35 «Зона Х». Вынікі тыдня.
13.05 Тайны следства.
13.40 Каробка перадач.
14.15 Вакол планеты.
15.15 Твой горад.
15.30 Кінараман «Дом, у якім я жыву».
17.25 Меладрама «Не было б шчасця 2». 1-я — 4-я серыі.
21.00 Галоўны эфір.
21.55 Навіны надвор'я.
22.15 Дыялогі аб цывілізацыі.
22.45 Меладрама «Аазіс кахання».

БЕЛАРУСЬ 2

6.55 Да 70-годдзя Перамогі. Кінааповесць «Аты-баты, ішлі салдаты...».
8.30 «Турыст».
9.20 М/с «Клуб Вінкс. Школа чараўніц».
10.35, 20.25 Тэлебарометр.
10.40 «Fitnews».
11.20 Ваша лато.
11.50 Латарэя «Пяцёрачка».
12.05 Я хачу гэта ўбачыць!
12.40 Серыял «Мама — дэтэктыў». 1-я і 2-я серыі.
14.45 Фантастыка «Дзень незалежнасці».
17.20 «Comedy woman».
18.25 Ікра.
19.15 Суперлато.
20.05 Кіпень.
21.00 Спортлата 5 з 36.
21.05 КЕНО.
21.15 Футбол. Ліга чэмпіёнаў УЕФА.

21.50 Фантастыка «Гатака».

23.45 Вышэй за дах.
0.15 Драма «Каралі Дагтаўна».

БЕЛАРУСЬ 3

7.25, 13.30, 17.30, 0.40 Калейдаскоп.
7.35, 13.40, 17.40 «Размовы пра духоўнае».
7.45 «Беларускі народны каляндар. Вялікдзень».
8.00 «Талаш». Драма. 1-я — 4-я серыі.
11.30 «Подых струн». Музычная праграма. Госць: Міла Скарнякова.
12.10 «Наперад у мінулае».
12.35 Хіт парад. «Сто песень для Беларусі».
13.50 «Лёс гігантаў». Аўтамабіль «Масквіч».
14.15 «Розум і пачуцці». Меладрама.
16.30 Сустрэчы на Чырвонай, 4. Акадэмічны хор Беларускага тэлебачання і радыё.
17.50, 0.05 «Культпрасвет».
18.25 «Падкідыш». Камедыя.
19.35, 21.05 «Звычайны цуд». Музычны фільм. 1-я і 2-я серыі.
20.45 Калыханка.
22.15 А.М. Астроўскі. «Банкрут». Спектакль Беларускага дзяржаўнага маладзёжнага тэатра.

БЕЛАРУСЬ 5

5.05, 11.35 Баскетбол. НБА. «Кліперс» — «Мемфіс».
7.30, 0.25 PRO спорт. Навіны.
8.00 Баскетбол. Адзіная ліга ВТБ. «Цмокі-Мінск» (Беларусь) — ЦСКА (Расія).
9.40 Футбол. Беларусбанк — чэмпіянат Беларусі. 1-ы тур. «Нёман» (Гродна) — «Дынама» (Мінск).
13.30 Хакей. КХЛ. Фінал. Першы матч.
15.25 Футбол. Чэмпіянат Англіі. КПР — «Чэлсі».
17.25 Футбол. Ліга чэмпіёнаў УЕФА. Відэачасопіс.
17.55 Футбол. Чэмпіянат Англіі. «Манчэстэр Юнайтэд» — «Манчэстэр Сіці».
20.00 Тэніс. Турнір ВТА. Чарльстан. Фінал.
22.05 Баскетбол. НБА. «Бостан» — «Клііўленд».

АНТ

7.00 «Нядзельная раніца».
8.00, 9.00, 16.00 Нашы навіны.
9.05 «Нядзельная пропаведзь» (з субцітрамі).
9.20 М/с «Смяшарыкі. ПІН-код».
9.35 «Бесталковыя нататкі».
9.55 «Пакуль усе дома».
10.45 «Фазэнда».
11.20 Ералаш.
11.30 «Брэйн-рынг».
12.40 «Горка!».
13.40 «Голас. Дзеці».
16.15 Навіны спорту.
16.20 «Тэорыя змовы».
17.15 «Кропля ў кроплю!».
20.00 Контуры.
21.05 Драма «Люстэркі».
23.25 Камедыя «Маленькая міс Шчасце».

СТБ

6.10 «Студэнты International». Серыял.
7.40 «Скардзіцца дазваляецца».
8.00, 16.50 «Аўтапанарама».
8.25 Маст. фільм «Дом ля возера».
10.15 «Чыстая праца».
11.00 «Вялікае снеданне».
11.40 «Добры дзень, доктар».
12.15, 13.40, 23.55 Маст. фільм «Лятучая мыш». 1-я і 2-я серыі.
13.30, 16.30 «24 гадзіны».
15.00 «Дакументальны праект»: «Якія бягуць у нябёсы».
16.00 «Цэнтральны рэгіён».
17.30 Маст. фільм «Горад анёлаў».
19.30 «Тыдзень».
20.25 Маст. фільм «Маё вялікае грэчаскае лета».
22.10 «Дакументальны праект»: «Планета хоча кахаць».
23.00 «Масква. Дзень і ноч».

МІР

6.00 «Мільён пытанняў пра прыроду».
6.10 М/ф.
9.05 «Ведаем рускую».
10.00, 16.00 Навіны (бягучы радок).
10.15 «Чаму я?».
10.45 Серыял «Пазвані ў мае дзверы».
14.15 Маст. фільм «Ты — мне, я — табе».
16.15, 22.10 Серыял «Пелагія і белы бульдог».
21.00 «Разам».
23.50 Маст. фільм «Знахар».
2.15 Маст. фільм «Усё ў жыцці бывае».

РТР—БЕЛАРУСЬ

7.00 «Пакой смеху».
7.25 Маст. фільм «Хлебны дзень».
9.05 Маст. фільм «Каханне да запатрабавання».
11.00, 14.00 Весткі.
11.30 «Сам сабе рэжысёр».
12.20 «Смехапанарама».
12.50 «Ранішняя пошта».
13.30 М/ф «Маша і мядзведзь».
14.25 «Расія. Геній месца».
15.15 Маст. фільм «Аднойчы праз дваццаць гадоў».
16.40 Маст. фільм «Чацвёрты пасажыр».
18.30, 21.50 Маст. фільм «Барыста».
20.00 Весткі тыдня.
23.40 1/8 фіналу Міжнароднай лігі КВЗ.

НТБ—БЕЛАРУСЬ

6.05 Серыял «НС — надзвычайная сітуацыя».
6.50, 8.20 Маст. фільм «Саюз непарушны».
8.00, 10.00, 13.00, 16.00 Сёння.
8.50 «Медыцынскія тайны».
9.25 «Ядзім дома».
10.20 «Першая перадача».
11.05 «Цуд тэхнікі».
11.50 «Дачны адказ».
13.20 «Я худзею».
14.15 «Два жыцці». Юбілейны канцэрт Аляксандра Буйнова.
16.20 Камедыя «Я лічу: раз, два, тры, чатыры, пяць...».
18.00 Надзвычайнае здарэнне. Агляд за тыдзень.
19.00 «Сёння. Вынікова праграма».
20.00 Маст. фільм «Мама ў законе».
23.30 «Спіс Норкіна».

8 КАНАЛ

9.00, 16.15, 19.10, 21.00 «Надвор'е».
9.05 «Мультпарад».
10.00 «Адшукваецца адпачынак».
10.35 Дак. фільм «Сыходжанне дабратворнага агню».
11.40, 14.00, 17.50, 20.55 «Хатняя крама».
11.55 М/ф «Гісторыі Старога Запавету».
12.00, 14.10 Серыял «Поўнач і Поўдзень», 1—4 серыі.
16.20 Камедыя «Элвін і бурундукі-2».
18.20, 23.25 «Хобі TV».
19.15 Драма «Урокі французскай».
20.45 «Вечарніца».
21.05 Драма «Вялікі Гэтсбі».

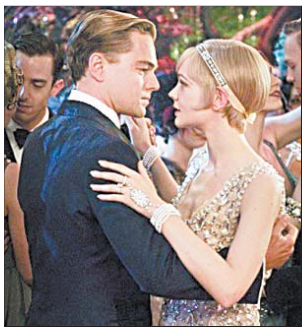

ШУКАЮЦЬ МУЖЧЫНУ ДЛЯ ЦІКАВАЙ ПРАЦЫ

У Берліне адкрыты конкурс на замяшчэнне вакансіі выпрабавальніка бардэляў. Кандыдат будзе абавязаны тэсціраваць якасць секс-паслуг у публічных дамах і ўзровень бяспекі абслугоўвання.

Адна нямецкая сацыяльная сетка для работнікаў секс-індустрыі абвясціла аб пошуку кандыдата на пасаду выпрабавальніка публічных дамоў. Паспяховы суіскальнік будзе абавязаны правяраць якасць працы бардэляў на ўласным вопыце. У абавязкі работніка будзе ўваходзіць праверка якасці сэрвісу, стандартаў гігіены, чысціні і бяспекі секс-абслугоўвання. Па абавязку службы выпрабавальнік будзе абавязаны ўступаць у сексуальныя кантакты з работніцамі публічных дамоў. Сярод патрабаванняў, якія прад'яўляюцца да кандыдата, значыцца наяўнасць вышэйшай адукацыі, пераважна ў сферы бізнесу або гасцінічнага турызму. Дадатковай перавагай суіскальніка будзе наяўнасць шматгадовага вопыту (!) наведвання публічных дамоў. Ад работніка таксама патрабуецца наяўнасць прыемнай знешнасці і камунікабельнасці.

Стварэнне арыгінальнай вакансіі прадстаўнікі сеткі патлумачылі тым, што ў Германіі, нягледзячы на законнасць публічных дамоў, да гэтага часу не распрацавана сістэма ацэнкі іх якасці. «Нашы кліенты павінны мець магчымасць праверыць якасць установу да таго, як туды ісці», — патлумачыў супрацоўнік кампаніі па імені Бэн. Таксама ён прызнаўся, што мэта іх сэрвісу — стаць тым, чым з'яўляецца TripAdvisor для тур-індустрыі, які вядомы сваімі рэйтынгамі і водгукамі аб гатэлях.

Падрыхтаваў Іван КУПАРВАС

ВТБ

6.00, 5.00 «PLAY».
8.30 М/ф «Смяшарыкі».
9.00 Серыял «Вароніны».
10.00, 2.00 «Турбаміксер».
12.00 «Паспець за 24 гадзіны».
13.00 «Я падаю на развод».
14.00 «Тайны страхаў».
14.30 Трагікамедыя «1+1».
17.00 «Імперыя ілюзій».
19.00 «Уральскія пельмені».
20.30 Баявік «Куленепрабівальны».
22.45 Скетч-шоу «Даеш моладзь».
23.30 «Нерэальная гісторыя».
0.00 «Людзі ХЭ».
0.30 «Лаві момант».
1.00 «Кіно ў дэталях».

КУЛЬТУРА

6.30 «Еўранькюс».
10.00 Святы. Праваслаўны Вялікдзень.
10.35 «Гараджане». Маст. фільм.
12.00 «Астравы». Мікалай Кручкоў.
12.40 Расія, любоў мая! «Халуй змовы, Халуй дзівосны».
13.10 Дзяржаўны акадэмічны ансамбль народнага танца ім. Ігара Майсеева.
14.10 «Шолах блакітнай бездані». Дак. фільм.
15.00 «Пешшу...». Масква меценацкая.
15.30 «Волга-Волга». Маст. фільм.
17.15 «Рамантыка рамансa».
18.10 Дзень касманаўтыкі. «Гагарын». Дак. фільм.
19.05 «Песня не развітваецца... 1974—1975 гады».
20.50 «Восеньскі марафон». Маст. фільм.
22.20 Адкрыццё XIV Маскоўскага велікоднага фестывалю. Трансляцыя з БЗК.
0.20 «Шумі гарадок». Маст. фільм.
1.35 «Аркадзія». «Маленькая начная сімфонія». М/ф для дарослых.
1.55 «Шукальнікі». «Тайна Абалакскага абраза».
2.40 «Сусветныя скарбы культуры».

НАСТАЛЬГІЯ

6.00 «Да і пасля...» з Уладзімірам Малчанавым. Год 1957-ы. 4-я частка. Паўтор ад 2009 года.
6.50 Фільм-канцэрт «Спявае Эдзіта П'еха». 1964 год.
7.25, 1.25 Маст. фільм «Джамайка».
8.30, 9.40, 14.45 19.15, 2.30, 3.40 Музычная настальгія.
8.45, 14.35, 2.45 «Прэс-экспрэс». 1993 год.
9.00, 3.00 «Мінулы час».
10.00 «Колба часу».
11.00 Творчы вечар кампазітара Ігара Лучанка. 1990 год.
12.05 «Акулы пяра». Жэня Белавусаў.
12.55 М/ф «Казка пра страчаны час». 1978 год.
13.20 Фільм-канцэрт «Спявае К. Шульжэнка». 1964 год.
13.45, 19.45 «Ала Пугачова сустракае сяброў». 1994 год.
15.00 «МузАбоз». 1991 год.
16.00, 22.00 Маст. фільм «Доўгія дні. Кароткія тыдні».
17.05, 23.05 Канцэрт «Вас запрашаюць касманаўты». 1984 год.
18.00 «Назад у СССР» з Уладзімірам Мукусевым. «Тэлемасты». 2006 год.
19.30 Дак. фільм «Лас-Вегас днём і ноччу».
20.40 Фільм-канцэрт «Інтэрв'ю ў музыкі. Мікіта Багаслоўскі». 1986 год.
0.00 «Яловая субмарына» з Аляксандрам Ліпніцкім. 2005 год.
0.50 Фільм-канцэрт «Р. Паўлс прадстаўляе Л. Вайкуле». 1988 год.
4.00 «Народжаныя ў СССР».

EUROSPORT

9.30 Марафон.
12.00 Веласпорт. Тур Краіны Баскаў.
12.30 Суперспорт. Чэмпіянат свету.
13.15, 20.45 WATTS.
13.30 Веласпорт.
13.45, 1.15 Веласпорт. Парыж — Рубэ.
18.00, 20.15 Цяжкая атлетыка. Чэмпіянат Еўропы. Мужчыны.
19.00 Аўтагонкі. Чэмпіянат свету па эндуранс.
21.00 Тэніс. Турнір WTA. Фінал.
22.00 Конны спорт.
23.30 Супербайк. Чэмпіянат свету.
1.00, 2.15 Аўта- і матаспорт.

КАМЕДЫЯ

6.00, 10.00, 17.40, 22.00, 3.10 Серыял «Кёрсці».
6.45 Камедыя «Містар Магу».
8.25 Камедыя «Зануда».
10.45 Камедыя «Горка».
12.35 Камедыя «Чалавек — Эльф».
14.00, 20.00, 22.50, 0.50, 2.45 Скетчком «Паміж намі».
14.25 Камедыя «Псіхі на волі».
16.00 Камедыя «Купі, пазыч, выкрадзі».
18.20 Камедыя «Крама цудаў».
20.20 Камедыя «Дзённік кар'ерысткі».

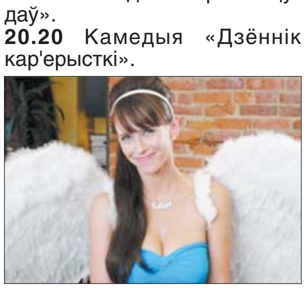

23.10 Камедыя «Прыгоды нянькі».
1.15 Камедыя «Трайныя непрыемнасці».
3.55 Камедыя «Усмешка Бога, або Чыста адэская гісторыя».

ТБ3

6.00 М/ф.
10.15 Дак. фільм «Свята святаў».
10.45 «Нераскрытыя тайны».
11.40 «Паненка і кулінар».
12.10, 3.05 Серыял «Тайны следства».
15.25 «Сто пытанняў дарослым».
16.10 «Жонка. Гісторыя кахання».
17.30 «Без падману».
18.15, 0.15 Дак. фільм «Сон і сны».
19.45 «Доказ віны».
20.20 Маст. фільм «К-19».
22.45 «Асцярожна, махляры!».
23.15 «Часова даступны».
1.35 Серыял «Сакрэтныя матэрыялы».

ТБ1000

7.00 Камедыя «Вампіркі».
8.30, 14.40 Драма «Лютыя гульні».
10.05 Камедыя «Спачатку каханне, потым вяселле».
11.35, 5.10 Камедыя «Нязносны Генры».
13.10 Камедыя «Людзі ў чорным 2».
16.15 Фэнтэзі «Выдатныя стварэнні».
18.20 Камедыя «Ну што, прыехалі?».
20.00 Камедыя «Шэф».
21.25 Драма «Тайная цяга».
23.15 Драма «Тэорыя змовы».
1.05 Баявік «Патрыёт».
3.45 Драма «Простыя ісціны».

ТБ1000 РУСКАЕ КІНО

7.00 Казка «Казка. Ёсць».
8.40 Камедыя «Дзед 005».
10.20 Баявік «22 хвіліны».
11.50 Дэтэктыў «Лёс рэзідэнта».
14.40 Меладрама «Унук касманаўта».
16.25 Баявік «Населены востраў. Фільм першы».
18.30 Баявік «Населены востраў: Сутычка».
20.20 Драма «Гагарын: Першы ў космасе».
22.20 Камедыя «Заяц над безданню».
0.00 Камедыя «Кур'ер з «Рая».
1.35 Драма «Танец Дэлі».

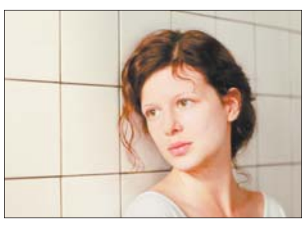

3.10 Камедыя «Са мною вось што адбываецца».
4.30 Дэтэктыў «Забойства на 100 «мільёнаў».

NATIONAL GEOGRAPHIC

6.00, 20.15, 22.30, 2.15, 5.15 Мегазаводы.
6.45, 8.15, 10.30 Навуковыя недарэчнасці.
7.15 Зрабі або памры.
8.55 Гульні розуму.
9.40 Займальная навука.
10.05 Кіраванне натоўпам.
12.40 Навука будучыні.
13.30 Голая навука.
14.15 Апакаліпсіс: Другая сусветная вайна.
15.00, 17.15, 18.45 Суперзбудаванні Трэцяга рэйха.
15.45 Дзікія жывёлы Поўначы.
16.30 У аб'ектыве.
18.00 Суперзбудаванні стаpажытнасці.
19.30 Непаражальныя канструкцыі.
21.00, 0.50, 3.45 Аўта-SOS.

DISCOVERY

8.00 Скарбы з каморкі.
8.50, 2.20 Бітва за нерухомасць.
9.40 Паляўнічыя на рэлііквіі.
10.30, 4.00 Аляска: апошняя мяжа.
11.20 На краі Аляскі.
12.10 Сібірская рулетка.
13.00 Голыя і напалоханыя.
13.50, 3.10 Аляска: сям'я з лесу.
14.40 Беар Грылс: выпрабаванне страхам.
15.30, 22.10 Хуткія і гучныя.
16.20, 23.00 А ты б выжыў?
17.10, 23.50 Хаос у дзеянні.
18.00, 5.36 Залатая ліхаманка.
21.20 Гульня камянёў.
0.40 Рэальныя дальнабойшчыкі.
1.30 Геній аўтадызайну.
4.48 Як гэта ўстроена?
5.12 Як гэта зроблена?