Родная газета на роднай мове

ЗВЯЗДА

Выдаецца з 9 жніўня 1917 г.

19 ЧЭРВЕНЯ 2015 г. ПЯТНІЦА № 115 (27973) Кошт 2000 рублёў

БЕЛАРУСКАЯ ГАЗЕТА

Сціплы і цярплівы Васіль Быкаў

СТАР. 4

На адной хвалі з Тамарай Вяцкай

СТАР. 5

Праграма тэлебачання на наступны тыдзень

20 КАНАЛАЎ

Нашы дзяўчаткі

Фота БЕЛТА.

ЦЫТАТА ДНЯ

Марыяна ШЧОТКІНА, міністр працы і сацыяльнай абароны Беларусі:

«Выбраны прыярытэт — сацыяльная падтрымка сям'і — не зменіцца, паколькі нашы дзеці — гэта будучыня краіны, і ўсё, што абяцана сем'ям, будзе выконвацца. Усе разумеюць, што якія б ні былі эканамічныя цяжкасці, але калі не будзе створана адпаведных умоў для павышэння нараджальнасці, то адны словы ні да чаго не прывядуць».

Курсы замежных валют, устаноўленыя НБ РБ з 19.06.2015 г.

Долар ЗША	15360,00	▼
Еўра	17464,00	▲
Рас. руб.	287,32	▲
Укр. грыўня	722,82	▲

ISSN 1990 - 763X

■ Інавацыі

КАЦЁЛ ЯК РУХАВІК КАНКУРЭНТАЗДОЛЬНАСЦІ

Новае воданагравальнае абсталяванне атрымлівае энергію з адходаў птушкафабрык

У Беларусі існуе прымаўка, што з мужыка пан такі, як з гною куля. А вось айчынныя кулібіны гэтую народную мудрасць крыху падкарэктавалі. Цяпер акцыянернае таварыства «Белкатламаш» стала першым беларускім прадпрыемствам, дзе наладзілі вытворчасць новага перспектыўнага віду прадукцыі: воданагравальных катлоў, якія спальваюць падсцілачна-памётную масу.

Падобная ўтылізацыя адходаў птушкагадоўлі дазваляе вырашыць адразу дзве важныя для прамысловасці задачы: эканамічную і экалагічную. Кацёл не толькі выпрацоўвае цеплавую энергію, але і спальвае курыны памёт, які пры ненале́жных умовах захоўвання, перапрацоўкі і ўтылізацыі робіцца небяспечным.

Вядома, што сёння куранят-бройлераў гадуюць у асноўным на глыбокай падсцілцы. Перавага гэтай тэхналогіі складаецца ў тым, што з сутачнага ўзросту і да забою птушку ўтрымліваюць у адным памяшканні. Глыбокая падсцілка добра паглынае вільгаць, шкодныя газы, паляпшае санітарны стан памяшкання і служыць цеплаізаляцыяй. Аднак гэты спосаб мае адзін сур'ёзны недахоп, бо на адно кураня трэба каля 2,5-3 кілаграмаў пілавіння.

СТАР. 3

■ Надвор'е

ПРЫЙДУЦЬ НАВАЛЬНІЦЫ І... ПАЦЯПЛЕЕ

У гэтыя выхадныя на тэрыторыі Беларусі прагназуюцца кароткачасовыя навальнічныя дажджы, паведамілі спецыялісты Рэспубліканскага гідраметцэнтра Мінпрыроды.

Сёння тэрыторыя краіны трапіць пад уплыў атмасферных франтоў. Чакаецца пераменная воблачнасць, а ўдзень па ўсходзе Магілёўскай і Гомельскай абласцей пройдуць кароткачасовыя дажджы, магчымы навальніцы. Максімальная тэмпература паветра складзе плюс 16-22 градусы, толькі па паўднёвым усходзе Беларусі чакаецца ўжо да 25 цяпла.

У суботу і нядзелю надвор'е ў Беларусі будзе вызначаць малаактыўны атмасферны фронт. Месцамі пройдуць кароткачасовыя навальнічныя дажджы. Тэмпература паветра ўначы складзе плюс 7-14 градусаў. Удзень чакаецца плюс 16-23 градусы, а па паўднёвым усходзе да плюс 25.

Паводле папярэдніх прагнозаў айчынных спецыялістаў, у першыя дні наступнага тыдня тэрыторыя краіны трапіць у зону паніжанага атмасфернага ціску. Таму месцамі чакаюцца кароткачасовыя дажджы, прагрымяць навальніцы. Тэмпература паветра ўначы складзе 6-12 цяпла, а ўдзень прагназуецца плюс 16-23 градусы. Аднак падчас дажджоў месцамі тэмпература паветра можа знізіцца на некалькі градусаў.

Сяргей КУРКАЧ. *kurkach@zviazda.by*

ЗВЯЗДА
Да чытача з любоўю!

ПІШАМ ПРА ТОЕ, ШТО САПРАЎДЫ ВАЖНА

5 разоў на тыдзень!

Ідзе падпіска на «Звязду» на III квартал і II паўгоддзе 2015 года!

Падпісацца на газету можна ў любым аддзяленні паштовай сувязі; з дапамогай аплатна-даведачнага тэрмінала РУП «Белпошта»; праз сістэму «інтэрнэт-падпіска» на сайце www.belpost.by; у кіёсках «Белсаюздрука»; у паштальёнаў.

Падпіска, дарэчы, можа стаць добрым падарункам для вашых родных і блізкіх, для вашых сяброў.

ШУКАЦЬ НЕ ПРЫЧЫНЫ, А ШЛЯХІ ПЕРААДОЛЕННЯ

Прэзідэнт патрабуе больш эфектыўных захадаў па вырашэнні праблем у дрэваапрацоўчай галіне

Пра гэта Аляксандр Лукашэнка заявіў на нарадзе аб актуальных пытаннях развіцця арганізацый дрэваапрацоўкі, праблемах і шляхах вырашэння, паведамляе БЕЛТА.

«Мы ўжо не першы раз абмяркоўваем праблемы дрэваапрацоўчых прадпрыемстваў і былі таксама вымушаны прымаць непапулярныя рашэнні па асобных прадпрыемствах, — падкрэсліў Прэзідэнт Беларусі. — Але, як мне дакладваюць, сітуацыя там не радасная. Так званыя часовыя цяжкасці зацягваюцца на даволі доўгі перыяд».

«Зразумела, што на рынках спад, канкурэнты працуюць хутчэй за нас, рэсурсы ў Расіі таннейшыя і іншае, — адзначыў Аляксандр Лукашэнка. — Але гэта проста размовы і адгаворкі, якія сёння не прымаюцца. Тыя, хто думае такімі катэгорыямі, проста не адчуваюць сітуацыю вакол. У Еўропе рэсурсы яшчэ даражэйшыя, а цэны і якасць, тым не менш, больш прымальныя. Таму давайце не будзем займацца пошукам вонкавых прычын, а прааналізуем рэальную сітуацыю і шляхі вырашэння праблем. Нават калі гэта так, як вы гаворыце, гэта таксама не мае нічога агульнага з тымі задачамі, якія трэба вырашаць. Мы жывём у тых умовах, у якіх жывём. І вы знаходзіцеся на адпаведных пасадах для таго, каб вырашаць праблемы, якія ёсць у тых умовах, у якіх мы жывём».

Прэзідэнт сказаў, што сёлета ўрад настойваў на прынцыпі ўказа аб рэструктурызацыі даўгоў шэрагу прадпрыемстваў, і ўказ быў падпісаны. Праз месяц з'явіўся новы праект указа. «Пры гэтым да цяперашняга часу не зразумела, калі завершацца гэтыя часовыя праблемы, як будуць развівацца прадпрыемствы і ці змогуць прапановы ўрада аздаравіць дрэваапрацоўчую галіну», — адзначыў Прэзідэнт. Ён таксама падкрэсліў, што нікому не патрэбны пустыя абяцанні. «Нельга дапусціць самападманy і перакладвання рашэнняў на будучы, нейкі лепшы час», — запатрабаваў кіраўнік дзяржавы.

Развіццё гэтай галіны кантралюе і Камітэт дзяржаўнага кантролю. «Старшыня КДК згадзіўся з усімі прапановамі ўрада, і я хачу яшчэ раз пачуць вашу прынцыповую ацэнку сітуацыі», — адзначыў кіраўнік дзяржавы.

Ён нагадаў, што ў мадэрнізацыю ўкладзена больш за мільярд долараў. «Што далей? Будзем завяршаць мадэрнізацыю і проста чакаць, калі рынкі самі ўзнімуцца, або прымаць дзейсныя меры па развіцці галіны?» — пацікавіўся Прэзідэнт. Ён таксама пацікавіўся альтэрнатыўнымі пазіцыямі па гэтых пытаннях.

Кіраўнік дзяржавы даў шэраг даручэнняў, накіраваных на комплекснае вырашэнне ўсіх праблем у дрэваапрацоўчай галіне.

ДА ВЕДАМА ЧЛЕНАЎ САВЕТА РЭСПУБЛІКІ НАЦЫЯНАЛЬНАГА СХОДУ РЭСПУБЛІКІ БЕЛАРУСЬ

23 чэрвеня 2015 года ў 15.00 у зале пасяджэнняў Савета Рэспублікі (вул. Чырвонаармейская, 9) адбудзецца пасяджэнне дзявятай сесіі Савета Рэспублікі Нацыянальнага сходу Рэспублікі Беларусь пятага склікання.

■ Тры пытанні да ўлады

ВЯРТАННЕ АГІНСКАГА

25 верасня спаўняецца 250 гадоў з дня нараджэння кампазітара, дыпламата, палітычнага дзеяча Міхала Клеафаса Агінскага, чый лёс непарыўна звязаны са Смаргоншчынай. Тры пытанні «Звязды» — да намесніка старшыні Смаргонскага райвыканкама Генадзя БЫЧКО.

— Нядаўна адноўлены сядзібны дом Агінскіх у Залессі. Што робіцца па выкарыстанні яго культурнага і турыстычнага патэнцыялу?

— Рашэннем Смаргонскага раённага выканаўчага камітэта мы стварылі дзяржаўную гісторыка-культурную ўстанову «Музей-сядзіба М.К. Агінскага», а пад навуковым кіраўніцтвам дырэктара Дзяржаўнага музея гісторыі тэатральнай і музычнай культуры Беларусі Зінаіды Кучар распрацавалі канцэпцыю музеефікацыі сядзібы.

Але ўжо і цяпер, не маючы пакуль пастаяннай экспазіцыі, у Залессі актыўна працуюць па папулярызацыі сядзібы Агінскіх — ладзяць экскурсіі, розныя цікавыя імпрэзы. Сёлета сядзібу наведалі ўжо каля 6 тысяч турыстаў, якія азнаёміліся з памяшканнямі палаца, гістарычным паркам, выставамі. У прыватнасці, шматлікіх наведвальнікаў зацікавіла выстава «Паланэзы на вяртанне» (дакументы і гравюры з гісторыі роду Агінскіх), якую прадставіў Дзяржаўны музей гісторыі тэатральнай і музычнай культуры Беларусі. А ў тэатральна-музычнай зале сядзібы, як і пры Агінскіх, праходзяць канцэрты і творчыя сустрэчы. У гэтым юбілейным для нашага знакамітага земляка годзе жыхары і госці Залесся змаглі азнаёміцца з музычнай спадчынай сям'і Агінскіх, іншымі старадаўнімі творамі музыкі ў выкананні артыстаў Мінскай і Гродзенскай філармоній, музычнага каледжа імя Глінкі, народных калектываў Смаргонскай дзіцячай школы мастацтваў імя М.К. Агінскага. У сядзібе ўпершыню прайшлі дабрачынны баль, акцыя «Ноч музеяў», а таксама конкурс-пленэр навучэнцаў школ мастацтваў. Музейшчыкі з Залесся абмеркавалі з беларускімі тураператарамі тэму ўключэння сядзібы ў турыстычныя маршруты.

— Ці плануюцца праекты па аднаўленні іншых аб'ектаў гістарычнай спадчыны ў Залессі?

— Для аднаўлення сядзібных аб'ектаў (млын, альтанка Амеліі, гаспадарчая пабудова) неабходна карэкціроўка праектна-каштарыснай дакументацыі, якая ў свой час была зроблена, аднак пакуль не рэалізавана. Рэстаўрацыі патрабуе і гістарычны парк з воднымі аб'ектамі, які займае плошчу ў 25 гектараў. На жаль, у парку не захавалася рамантычная кітайская альтанка, але мы яе збіраемся аднавіць па інвентарных апісаннях. Гэтае пытанне цяпер у падрыхтоўчай стадыі. Спадзяёмся, што частку работ па аднаўленні гістарычных аб'ектаў у Залессі здолеем ажыццявіць у рамках трансгранічных праектаў, як гэта ўдалося зрабіць з канцэртнай залай сядзібнага палаца дзякуючы супрацоўніцтву з літоўскімі партнёрамі.

— Якія імпрэзы рыхтуюць смаргонцы да юбілею Міхала Клеафаса Агінскага?

— Урачыстасці адбудуцца ў Залессі 25-26 верасня. Для мясцовых жыхароў і гасцей, у прыватнасці, наладзім свята «Вяртанне Паўночных Афін» з удзелам Нацыянальнага акадэмічнага канцэртнага аркестра пад кіраваннем Міхаіла Фінберга, адкрыем пастаянную экспазіцыю музея-сядзібы М.К. Агінскага, напярэдні правядзём міжнародную навукова-практычную канферэнцыю, прысвечаную яго спадчыне ў культуры трох народаў. Дарэчы, у жніўні, адбудзецца ўжо традыцыйны фестываль «Залессе запрашае сяброў». А ў лістападзе сядзіба сустрэне ўдзельнікаў XI Міжнароднага конкурсу камерных ансамбляў імя М.К. Агінскага. Бібліятэкі раёна праводзяць краязнаўчыя і літаратурна-музычныя імпрэзы. І, зразумела, распрацоўваецца і выпускаецца сувенірная прадукцыя.

Барыс ПРАКОПЧЫК.

prakopchik@zviazda.by

ІМІДЖМЕЙКЕРЫ ДЗЯРЖАЎНАЙ ПАЛІТЫКІ

У Мінску на форуме абмеркавалі ролю ідэалогіі ў жыцці грамадства

Ідэолаг — спецыяліст, які павінен не толькі валодаць арганізатарскімі навыкамі, але і разбірацца ў піяр-тэхналогіях, быць добрым аратарам і ўмець знаходзіць падыход да кожнага чалавека. Пра гэта, а таксама пра патрабаванні да ідэалогіі ў нашай краіне ішла гутарка на рэспубліканскім форуме-практыкуме «Ідэалагічная работа ў кантэксце ключавых палажэнняў Паслання кіраўніка дзяржавы беларускаму народу і Нацыянальнаму сходу Рэспублікі Беларусь».

МІР І ПАРАДАК — ТАКСАМА ВЫНІК ІДЭАЛОГІІ

Як паведаміў **Ігар БУЗОЎСКІ, намеснік кіраўніка Адміністрацыі Прэзідэнта**, сёння ў краіне ў ідэалагічнай вертыкалі працуе амаль 10 тысяч чалавек.

— Гэтыя людзі працуюць на прадпрыемствах, у арганізацыях, грамадскіх структурах, — патлумачыў прадстаўнік Адміністрацыі Прэзідэнта. — За мяжой іх называюць па-рознаму: іміджмейкерамі, піяр-менеджарамі.

Ён адзначыў, што ацэнка працы ідэалагічнай вертыкалі характарызуецца паняццямі «стабільнасць», «мір», «парадак».

— Стабільнасць, каштоўнасці, якія існуюць у грамадстве, — гэта здабытак і заслуга ідэалагічнай вертыкалі, — заявіў Ігар Бузоўскі.

Закранаючы тэму прэзідэнцкіх выбараў, Ігар Бузоўскі адзначыў:

— Людзі чакаюць адказу на ключавое пытанне: што будзе далей? Што будзе з курсам рубля і цэнамі, што будзе з працоўнымі месцамі: як на дзяржпрадпрыемствах, так і ў прыватным сектары? Што новага прапануе ўлада ў адказ на выклікі, звязаныя з крызіснымі з'явамі ў нашай эканоміцы і ў эканоміцы нашых суседзяў?

Намеснік кіраўніка Адміністрацыі Прэзідэнта падкрэсліў, што эканоміка і ідэалогія цесна звязаны.

— Улада павінна мець і прапаноўваць рашэнні, ствараць такія ўмовы, каб каля таго прадпрыемства, што зачынілася, узнікла другое, больш перспектыўнае, з новымі працоўнымі месцамі і больш высокай заработнай платай. Ідэалогія не можа быць адарванай ад эканамічных і вытворчых паказчыкаў, — заявіў Ігар Бузоўскі.

ШЫРОКАФАРМАТНЫ СПЕЦЫЯЛІСТ

— Ідэолаг — шырокафарматны спецыяліст, які павінен валодаць ведамі ў галіне менеджменту, PR-тэхналогій, аратарскага мастацтва, — упэўнены Ігар Бузоўскі. — Патрабаванні, якія сёння прад'яўляюцца да ідэалагічнай галіны, дастаткова высокія, паколькі геапалітыка дыктуе канкурэнтныя ўмовы з іншымі краінамі. Прафесійная якасць — крытэрый, якім сёння вызначаецца дэфіцыт кадраў.

Падчас выступлення на пленарным пасяджэнні Ігар Бузоўскі звярнуў асаблівую ўвагу на неабходнасць арганізацыі сістэмнай працы з кадравым рэзервам, а таксама на важнасць працы з моладдзю.

— Асаблівую ўвагу трэба звярнуць на маладых спецыялістаў. Важная такая форма працы, як настаўніцтва: яна вельмі эфектыўная, калі да яе падыходзіць не фармальна. Не варта забываць пра работу з таленавітай і адоранай моладдзю, якая з'яўляецца прыкладам для іншых.

Гаворачы пра ролю СМІ ў працэсе ідэалагічнага выхавання, намеснік кіраўніка Адміністрацыі Прэзідэнта падкрэсліў, што традыцыйныя масмедыя «павінны выйсці за мяжу звычайнага інфармавання».

— Стужку навін прадастаўляе сёння вялікая колькасць рэсурсаў, — аргументаваў ён. — Аналітычнасць — найбольш актуальная задача, якая стаіць перад традыцыйнымі сродкамі масавай інфармацыі.

Ігар Бузоўскі таксама звярнуў увагу на ролю сацыяльных сетак, а таксама на іх уплыў на насельніцтва.

— Калі мы хочам быць пачутымі, трэба прыходзіць на тыя пляцоўкі, дзе збіраюцца людзі, — заявіў намеснік кіраўніка Адміністрацыі Прэзідэнта. — І даваць інфармацыю нам трэба ў адпаведнасці з асаблівасцямі інтэрнэту — хутка, лаканічна і аргументавана. У новых умовах традыцыйным СМІ трэба праяўляць больш творчай ініцыятывы і ў стварэнні арыгінальных інфармацыйных ніш. Калі інтэрнэт мае перавагу ў аператыўнасці, трэба гэтым карыстацца.

ДАВЕР — ГАЛОЎНЫ КРЫТЭРЫЙ

У сваю чаргу **старшыня Мінгарвыканкама Андрэй ШОРАЦ** падкрэсліў: без ідэалагічнага суправаджэння немагчымая ніводная сфера дзейнасці.

— Ідэолагам неабходна наладзіць эфектыўную зваротную сувязь з насельніцтвам. Мы павінны бачыць, што хвалюе людзей, якія праблемы неабходна вырашаць. Ад узаемаразумення і ўзаемадзеяння ў гэтай сферы залежыць многае, — заявіў Андрэй Шорац.

Старшыня Мінгарвыканкама выказаў упэўненасць, што ідзі, якія будуць агучаны на семінарах, дапамогуць выйсці на новы ўзровень у ідэалагічнай працы з грамадзянамі.

Ігар КАРПЕНКА, намеснік старшыні Мінгарвыканкама, акцэнтаваў увагу на выніках сацыялагічных даследаванняў Інфармацыйна-аналітычнага цэнтра пры Адміністрацыі Прэзідэнта Беларусі: 53% насельніцтва Мінска давяраюць уладзе, больш за 60% мінчан станоўча ацэньваюць яе дзейнасць.

— Сам факт таго, што мінчане звяртаюцца ў гарвыканкам для рашэння сваіх надзённых праблем, сведчыць пра гэта, — упэўнены Ігар Карпенка. — Людзі разумеюць, што органы ўлады сёння ў стане дапамагчы ў вырашэнні розных пытанняў.

* * *

Падчас форуму адбыліся тэматычныя секцыі, на якіх абмеркаванне ролі ідэалогіі і ідэолагаў было працягнута.

Уладзімір МАТУСЕВІЧ, намеснік міністра інфармацыі, мадэратар секцыі «Сучасныя камунікацыі ў ідэалагічнай працы»:

— Сучасныя камунікацыі адыгрываюць вялікую ролю ў ідэалагічнай рабоце. Сёння ідэолагі, СМІ павінны актыўна выкарыстоўваць патэнцыял інтэрнэту, паколькі менавіта глабальная камп'ютарная сетка з'яўляецца асноўнай крыніцай інфармацыі для большай часткі насельніцтва Беларусі. Уменне працаваць у сацыяльных сетках — гэта абавязак і дзяржорганаў, і ідэалагічнай вертыкалі, і СМІ, калі яны хочуць быць актуальнымі, канкурэнтнымі, эфектыўнымі.

СМІ актыўна выкарыстоўваюць новыя формы работы. Друкаваныя сродкі масавай інфармацыі маюць электронныя версіі, развіваецца інтэрнэт-тэлебачанне. Ва ўсіх рэгіянальных газет ёсць сайты. Вядома, яны маюць розны кантэнт і структуру і, безумоўна, павінны ўдасканальвацца.

Аляксей ДЗЕРБІН, дырэктар Інфармацыйна-аналітычнага цэнтра пры Адміністрацыі Прэзідэнта Беларусі, мадэратар секцыі «Ідэалагічнае забеспячэнне сацыяльна-эканамічнага развіцця краіны»:

— Ідэалагічны работнік павінен быць сувязным звяном у пошуку рашэнняў існуючых праблем. Важна не дапусціць узнікнення сацыяльнай напружанасці, што правакуецца няпростымі працэсамі скарачэння штатаў і рэструктурызацыі прадпрыемстваў, аказваць людзям неабходную маральную і практычную падтрымку.

У секцыі «Ідэалагічнае забеспячэнне сацыяльна-эканамічнага развіцця краіны» ўсе ўдзельнікі дыскусіі пагадзіліся з думкай, што важная задача ідэалагічнага забеспячэння — растлумачваць насельніцтву, што вынікі работы прадпрыемстваў і ўсёй эканомікі, дабрабыт кожнай сям'і залежаць ад захавання працоўнай дысцыпліны, добрасумленнага выканання абавязкаў і ініцыятыўнасці. Крызісы прыходзяць і адыходзяць, а кадравы і працоўны патэнцыял — гэта галоўнае, што вызначае нашу сучаснасць і будучыню.

Марат ЖЫЛІНСКІ, рэктар Акадэміі кіравання пры Прэзідэнце Беларусі, мадэратар секцыі «Дзяржаўная кадравая палітыка і механізм яе рэалізацыі ў сістэме падрыхтоўкі ідэалагічных работнікаў»:

— Падрыхтоўка і павышэнне кваліфікацыі ідэалагічных кадраў — гэта складаны і шматгранны працэс, які патрабуе комплекснага падыходу. Вынікам яго павінны стаць веды і кампетэнтнасць ідэолагаў, разуменне імі жыцця і непадробны інтарэс да людзей, іх запатрабаванняў і патрэб.

Галоўнае ў ідэалагічнай дзейнасці — гэта работа з канкрэтным чалавекам. Дайсці да душы і свядомасці кожнага — гэта майстэрства і вялікая праца. Таму ідэалагічны работнік павінны мець самую высокую кваліфікацыю і адпаведную спецыяльнасць.

Надзея ЮШКЕВІЧ.

yushkevich@zviazda.by

■ Новы фармат

БОЛЬШ ЧЫМ КІЁСК:

«БЕЛСАЮЗДРУК» ПРАПАНУЕ КАВУ, МАРОЗІВА, ПАДПІСКУ І БУККРОСІНГ

— Кава ў нас выдатная! — кажа прадавец Ларыса ПАЛІШЧУК.

«Гатуйце традыцыйна і па-новаму, «па-венску», «па-турэцку» — як жадаецца! Я выбіраю каву «па-паштоваму», каторай твае вусны дакранаюцца». Гэтыя радкі прыйшлі ў галаву аднаму з наведвальнікаў новага павільёна РУП «Белсаюздрук», што адкрыўся ўчора ля станцыі метро «Маскоўская». У павільёне працуе кандыцыянер, ёсць цёплая падлога і цеплавая заслона ля дзвярэй (на выпадак халадоў), можна пагартаць і набыць перыёдыку, канцылярскія тавары, сувеніры, а таксама кандытарскую прадукцыю, халодныя напоі, марозіва і нават каву. Таму не дзіўна, што атмасфера тут у пэўным сэнсе натхняе на творчасць.

Каму з пакупнікоў пашанцуе? За тэрміналам гульняў і латарэі прадавец Людміла СКОК.

Так выглядае кіёск звонку.

Першы такі павільён у Мінску з'явіўся ў 2010 годзе. Ідэю запазычылі ў нашых еўрапейскіх суседзяў — Літвы і Латвіі, дзе падобны фармат пунктаў продажу перыёдыкі распаўсюджаны даволі шырока.

— Павільёны мы ставім там, дзе бачым, што кіёскі вычарпалі свае тэхнічныя магчымасці, — распавёў **начальнік сектара па паслугах Андрэй ГАРКАВЫ**. — Цяпер прыярытэт надаём формам з магчымасцю самаабслугоўвання. Гэта не толькі зручна для кліентаў, але і дазваляе павялічыць тавараварот.

Павільён на «Маскоўскай» плошчай у 25 квадратных метраў аформлены ў новым дызайне і стрыманых шэрых колерах. Камфорт надаюць сучасныя матэрыялы, прыемныя адценні, дзённае святло з вітрын і яркае электрычнае асвятленне ў цёмны час сутак, водар кавы і свежых газет, часопісаў, кніг. Усё можна памацаць, пагартаць, разгледзець бліжэй, а заадно паласавацца сэндвічамі, эклерамі і іншымі слодычамі. Дарэчы, для тых, хто набывае перыядычнае выданне, да канца чэрвеня дзейнічае 10-працэнтная зніжка на каву, якую гатуюць тут жа ў кава-машыне.

Зрэшты, кавай у «Белсаюздруку» ўжо амаль нікога не здзівіш. Затое нязвыклая пакуль ідэя ўсталявання тут кошыкаў для буккросінгу (папулярны ва ўсім свеце рух па бясплатным абмене кнігамі) — з часам у новым павільёне такі таксама з'явіцца.

Апроч традыцыйнага набору тавараў, які можна знайсці ў кіёсках, павільён рэалізуе квіткі на канцэртна-відовішчныя мерапрыемствы, латарэйныя білеты, інтэрнэт- і тэлекарты. Плануецца абсталяваць новы пункт з відэаназіраннем і экранам, дзе будуць паказваць музычныя кліпы. А яшчэ ў павільёне «Белсаюздрук» можна аформіць падпіску на любімыя перыядычныя выданні і тут жа іх атрымліваць. Дарэчы, такім чынам падпіска будзе каштаваць на 20% менш, бо з кліента не здымаецца плата за дастаўку. Плаціць за тавары і паслугі тут можна як гатоўкай, так і пластыкавай карткай.

— Павільён таксама будзе ажыццяўляць выдачу заказаў з нашай інтэрнэт-крамы. Яна працуе ў асноўным на рэгіёны, бо не паўсюль ёсць такі шырокі асартымент перыёдыкі, кніг і канцылярскіх тавараў, як у Мінску. Пакупнік робіць заказ і сам выбірае павільён, дзе яму будзе зручна яго забраць, — патлумачыў Андрэй Гаркавы.

Ці папулярны такі фармат продажу перыёдыкі ў мінчан? Пра гэта можна меркаваць нават па тым, што пакуль павільён рыхтавалі да адкрыцця, выстаўляючы тавары і цэны, у яго пастаянна ўваходзілі людзі. Як паказвае практыка, падобны профіль работы дазваляе павялічыць тавараварот удвая.

Усяго ў сталіцы працуюць 24 павільёны розных фарматаў, дзе рэалізуецца да 700 найменняў газет і часопісаў штомесяц. А 160 крам аўтаматызаваныя, г.зн. улік тавару вядзецца ў анлайн-рэжыме, прадугледжана магчымасць папаўняць прылаўкі па неабходнасці. У многіх гандлёвых аб'ектах ёсць адведзеныя пад кавярні зоны, Wi-Fi, у адным усталяваны тэрмінал для плацяжоў, а крама «Белсаюздрук», што знаходзіцца на чыгуначным вакзале, працуе кругласутачна. Новы ж павільён па адрасе праспект Незалежнасці, 98 для зручнасці кліентаў будзе працаваць з 7 раніцы да 20 вечара без перапынку на абед.

Дзіяна СЕРАДЗЮК. *seradzyuk@zviazda.by*
Фота Яўгена ПЯСЕЦКАГА

■

КАЦЁЛ ЯК РУХАВІК КАНКУРЭНТАЗДОЛЬНАСЦІ

(Заканчэнне. Пачатак на 1-й стар.)

У выніку на кожнай фабрыцы, якая выкарыстоўвае тэхналогію падлогавай гадоўлі, кожны дзень назапашваюцца дзясяткі тон выкарыстанай падсцілачна-паметнай масы. Птушкафабрыка на 400 тысяч нясушак атрымлівае за год каля 30 тысяч тон памёту. Пры яго гніенні вылучаецца каля 700 тон біягазу, у тым ліку 450 тон метану, 208 тон вуглякіслага газу, 35 тон вадароду, серавадароду і аміяку. Шкода экасістэме ад выкідаў ацэньваецца ў мільёны долараў.

Таму для птушкафабрык Беларусі і іншых краін свету ўтылізацыя адходаў птушкагадоўлі з'яўляецца даволі складанай задачай. Такую памётную масу (у натуральным або грануляваным выглядзе) можна выкарыстоўваць у якасці ўгнаенняў, але ўносіць яе ў глебу трэба ў невялікай колькасці, бо ў адваротным выпадку зямля на доўгі час выводзіцца з абароту. Калі ў непасрэднай блізкасці адна ад адной знаходзіцца некалькі буйных птушкафабрык, то ўтылізацыя адходаў з'яўляецца ўжо сур'ёзнай экалагічнай праблемай.

Аптымальнае выйсце з сітуацыі — спальванне памёту ў катлах, якія працуюць на цвёрдым паліве. Задача гэтая не з лёгкіх. Падсцілачная маса змяшчае злучэнні серы і фосфару, якія разбураюць трубавую сістэму агрэгатаў і за лічаныя месяцы выводзяць яе са строю. Адным з прадпрыемстваў не толькі ў Беларусі, але і на ўсёй постсавецкай прасторы, якое ўзялося за вырашэнне гэтай праблемы, з'яўляецца «Белкатламаш».

Распрацаваная ім устаноўка можа выкарыстоўваць падсцілачны памёт вільготнасцю да 60%. Цеплавая энергія, атрыманая пры спальванні, ідзе на абагрыванне і тэхналагічныя патрэбы птушкафабрыкі. Памёт не патрабуе папярэдняй сушкі або гранулявання, што значна спрашчае ўвесь працэс. Ужо сёння спецыялісты падлічылі, што выкарыстанне такога кацельнага абсталявання дасць магчымасць айчынным бройлерным птушкафабрыкам атрымаць шэраг канкурэнтных пераваг. У першую чаргу гэта дазволіць значна скараціць выдаткі на закупку газу, якія складаюць сотні тысяч долараў штогод (для птушкафабрык, якія выкарыстоўваюць газавыя катлы), знізіць капітальныя выдаткі на будаўніцтва сховішчаў памёту, а таксама істотна паменшыць экалагічную нагрузку на навакольнае асяроддзе шляхам утылізацыі таксічнага прадукту без неабходнасці яго працяглага захоўвання. Распрацоўшчыкі новага абсталявання паведамляюць, што выпрабаванне катла прайшло паспяхова, таму ў самы бліжэйшы час яно будзе пастаўляцца на птушкафабрыкі Беларусі, Расіі і іншых зацікаўленых краін рэгіёна.

Невялікія воданагравальныя катлы ўсталёўваюць непасрэдна на тэрыторыі птушкафабрыкі.

Сяргей КУРКАЧ. *kurkach@zviazda.by*

МЕДАЛЬНЫ ДОЖДЖ НЕ КАНЧАЕЦЦА

Васіль Кірыенка выйграў «золата» Еўрапейскіх гульняў у веласпорце ў гонцы з асобным стартам на дыстанцыі 51,6 км. Наш спартсмен пераадолеў дыстанцыю за 59 хвілін 36,03 сек. У падобнай гонцы жанчын нашу краіну прадставілі Алена Амялюсік і Таццяна Шаракова. На жаль, дзяўчаты не патрапілі на п'едэстал гонару, заняўшы 8-е і 11-е месца адпаведна.

Алімпійскі чэмпіён Сяргей Мартынаў заваяваў бронзавую ўзнагароду ў стральбе з малакалібернай вінтоўкі на 50 м. Беларускі спартсмен выйшаў у фінал з лепшым вынікам, але ў вырашальнай частцы спаборніцтваў набраў 186,3 бала, што дазволіла заняць толькі трэцяе месца. Уладальнікам «золата» стаў Хенры Юнгхаенель (Германія), «серабро» ў актыве італьянца Марка дэ Нікола.

Сяргей Мартынаў застаўся незадаволены такім вынікам, адзначыўшы, што разлічваў заняць месца вышэй.

— Нават на першым этапе спаборніцтваў усё можна было зрабіць лепш. У ходзе фінальнай серыі ў сёмай спробе выбіў толькі 9,7 ачка, гэта знізіла шанцы ў барацьбе з італьянцам і немцам. Цяпер буду рыхтавацца да чэмпіянату Еўропы ў Марыборы, — сказаў беларускі спартсмен.

Сярэбраную ўзнагароду ў камандным турніры заваявала жаночая зборная Беларусі па стральбе з лука. У фінальным паядынку беларускія спартсменкі Ганна Марусава, Кацярына Цімафеева і Алена Толкач саступілі камандзе Італіі з лікам 3:5.

Дар'я ЛАБАЖЭВІЧ. *lobazhevich@zviazda.by*

ШУКАЛІ РЫБУ І ЗГУБІЛІСЯ

У Лідскім раёне выратавальнікі шукалі двух рыбакоў, якія згубіліся.

У раёне вёскі Сцеркава Лідскага раёна мужчыны, якія рыбачылі на затопленых торфараспрацоўках, заблудзіліся ў цемры і не змаглі дабрацца да берага. Прычаліць у іх не атрымлівалася з-за выступаючых каранёў дрэў. Прыбыўшыя падраздзяленні МНС абследавалі прыбярэжную акваторыю і берагавую лінію. Пры дапамозе гукавой і светлавой сігналізацыі рыбакі былі знойдзены. Аматары адпачыць з вудай патлумачылі, што з вечара вырашылі абследаваць вадаём, а потым пераначаваць у машыне, каб з ранку выправіцца рыбачыць з лодкі. Але давесці задуманае да канца ў іх не атрымалася.

Сяргей РАСОЛЬКА. *sr@zviazda.by*

АЙФОНЫ Ў... КАНІСТРЫ

Незвычайны тайнік быў выяўлены ў рэспубліканскім пункце мытнага афармлення «Брузгі-2» у аўтамабілі Audi-100, на якім па «зялёным» калідоры грамадзянін нашай краіны вяртаўся ў Беларусь.

Мытны кантроль праводзіўся з прымяненнем інспекцыйна-аглядначага комплексу, які не пакінуў незаўважаным схаваны тавар. У каністры з-пад маторнага масла знаходзілася 5 мабільных тэлефонаў маркі iPhone 6 агульным коштам амаль 80 мільёнаў беларускіх рублёў, паведамляе прэс-служба Дзяржаўнага мытнага камітэта Беларусі.

Увогуле за 5 месяцаў сёлетняга года ў Гродзенскай рэгіянальнай мытні з дапамогай інспекцыйна-аглядначага комплексу выяўлена 65 фактаў хавання тавараў ад мытнага кантролю на агульную суму больш за 11 мільярдаў рублёў.

Барыс ПРАКОПЧЫК. *prakopchik@zviazda.by*

■ Светлы ўспамін

У МАІМ ЖЫЦЦІ БЫЎ БЫКАЎ...

Анатоль СУЛЬЯНАЎ — аб сваім сяброўстве з пісьменнікам

«Чалавеку мужнага сэрца і добрай душы ў знак вечнага сяброўства», «Сардэчна ў знак памяці аб майскім пленуме Саюза пісьменнікаў БССР», «Міламу чалавеку і грознаму генералу, а таксама выдатнаму калегу-празаіку, з пяшчотнай любоўю»... Адну за адной кнігі Васіля Быкава здымае з паліц пісьменнік Анатоль Сульянаў. Гэта яму радкі, напоўненыя шчырасцю і цеплынёй, адрасаваў беларускі класік. З Васілём Быкавым яны сябравалі 25 гадоў. Сябравалі сумленна, шчыра, да апошняга дня. Сёння, у дзень нараджэння і напярэдадні гадавіны смерці класіка, мы пагутарылі з Анатолем Сульянавым і даведаліся, што, акрамя творчасці, аб'ядноўвала двух пісьменнікаў.

Таісія СУЛЬЯНАВА, Васіль БЫКАЎ, Анатоль СУЛЬЯНАЎ і Алесь АДАМОВІЧ *(злева направа)*.

— Анатоль Канстанцінавіч, дзе вы пазнаёміліся з Васілём Быкавым?

— Першае маё знаёмства з Васілём Быкавым было завочным. У той час я працаваў у Маскве, у Міністэрстве абароны. На адной з нарад, якую праводзіў намеснік міністра абароны, гаворачы пра культурнае выхаванне ваеннаслужачых, ён назваў некалькі прозвішчаў: Сіманаў, Бакланаў, Быкаў. З агаворкай, што апошні піша пра армію на ўзроўні аддзялення, узвода, роты, а мы, маўляў, ваявалі дывізіямі. Я гэта запомніў. Калі атрымаў прызначэнне ў Мінск, у ЦК КПСС мне сказалі, што ў Беларусі жыве Васіль Быкаў — выдатны пісьменнік, празаік, франтавік. Далі даручэнне прапанаваць Быкаву напісаць кнігу аб сучаснай арміі. І калі мы ўжо з ім зблізіліся, я, як вельмі спраўны афіцэр, так і зрабіў. «Па заданні я літаратуру не пішу. Пішу толькі па загадзе сэрца і перажытага асабістага жыцця», — адказаў ён мне.

На чарговым з'ездзе пісьменнікаў (я яшчэ быў журналістам) выпадала пабачыць знакамітых творцаў на ўласныя вочы: Шолахава, Сіманава, Бакланава, Быкава... Вакол кожнага вялікага заўсёды ж людзі стаяць. Я падыходзіў, слухаў, што яны гавораць. І так за 3-4 дні з'езда я завочна пазнаёміўся са знакамітымі пісьменнікамі. На першым з'ездзе да Быкава было не падысці: каля яго стаяў натоўп. Але ў мяне быў добры слых, і я чуў, пра што ён гаворыць. І ў той момант думаў: «Які я шчаслівы чалавек, што слухаю жывога Быкава!» На другім з'ездзе я падышоў вельмі блізка. Да таго часу Быкава я прачытаў амаль усяго. І калі яго ўбачыў, то зразумеў: адзін да аднаго — як ён піша, расказвае і як паводзіць сябе з навакольнымі. Для мяне гэта былі знаходкі, адкрыцці.

— А якой запомнілася першая асабістая сустрэча з пісьменнікам?

— Пасля з'езда я ўжо пачаў марыць пра асабістую сустрэчу. І думаю: «Першая паездка з інспекцыяй у Беларусь — я шукаю Быкава». Але сустрэча ў той час не адбылася. А толькі тады, калі мяне накіравалі па службе ў Мінск (гэта быў 1976 год). Як толькі я прыняў сваю новую пасаду, паляцеў у Гродна: ведаў, што ён жыве там. Пайшоў у райкам партыі, даведаўся адрас. Мне адчыніла жонка, запрасіла ў пакой, наліла гарбаты і прамовіла: «Ён тут ужо больш не жыве. Ён мяне пакінуў». Увесь вечар мы прасядзелі там з ад'ютантам, і Надзея Андрэеўна нам расказвала пра Васіля Быкава. Трэба аддаць належнае: яна яго не чарніла. Жанчына расказвала пра пісьменніка Васіля Быкава, нічога не гаворачы аб асабістым. І толькі калі мы сыходзілі, яна расплакалася. Вядома, на мяне гэта падзейнічала. Па першым часе я думаў, як такое магло адбыцца, і прыйшоў да высновы, што толькі моцнае каханне змагла зламаць гэтую сям'ю.

Васіль Быкаў ужо жыў у Мінску. І мне пашанцавала. Мяне пазнаёміў з Мікалаем Матукоўскім, які быў карэспандэнтам «Известий» па Беларусі. Ад яго і даведаўся, дзе Быкаў. Ён жыў на прыватнай кватэры. І Матукоўскі папрасіў мяне пры звароце ў ЦК нагадаць, што гэта нядобра і пісьменніку патрэбна кватэра. Праз некаторы час патэлефанаваў Матукоўскі і кажа: «Выдзяляйце салдат. Быкаў атрымаў кватэру. Заўтра будзем усяляцца». Я ўзяў з сабой групу салдат: трэба было перанесці мэблю з крамы на 9-ы паверх. Там Матукоўскі нас і пазнаёміў.

— Калі зразумелі, што маеце патрэбу адзін у адным, што вы ўжо — сябры?

— Мы не адразу назвалі адзін аднаго сябрам. Зрастанне нашых душ доўжылася года паўтара-два. Ён мяне першым назваў сябрам. Я не мог зрабіць гэта сам — асцерагаўся, як ён паставіцца. Быкаў ужо для мяне быў вялікі. Калі чалавек пераступае праз сціпласць, заканчваецца сяброўства. Я гэта разумеў. Першыя месяцы ў Беларусі я быў вельмі заняты, не меў ніводнага выхаднога дня. А калі ўжо пазнаёміўся з войскамі, здараецца, сяджу ў кабінеце, як тэлефануе Быкаў і кажа: «Мне без вас няўтульна. Калі ў мяне будзеце?» Я кідаў усе свае справы і ехаў на Танкавую, 10.

— І якімі былі вечары там, на Танкавай?

— У свой час я працаваў у інспекцыі Міністэрства абароны. Найцяжэйшая пасада: 22 дні ў месяц (акрамя тых, якія ў адпачынку) — у войсках. Былі ўсюды, асабліва там, дзе цяжка. Вывучалі матэрыяльнае становішча афіцэраў, іх умовы жылля. Калі сустракаліся з Васілём Быкавым, ён мяне прасіў расказаць пра тыя месцы, дзе я бываў. Дапусцім, падзяліўся сваімі ўражаннямі аб Курыльскіх астравах. Ён там, аказваецца, служыў. Я ўпершыню ад Васіля Уладзіміравіча даведаўся, што там захоўваецца зямлянка, дзе ён жыў з сям'ёй, дзе нарадзілася яго першае дзіця. «Як на Ітурупе?» — пытаецца ён, ведаючы, што я там быў. Аказваецца, ён там таксама служыў.

— А ці ўспамінаў Васіль Уладзіміравіч вайну?

— Вядома, падчас нашых сустрэч ён не проста расказваў пра літаратуру. Ён узгадваў тое, што было на фронце. Я вывучаў вайну з дапамогай Быкава. Аповеды франтавіка былі для мяне надзвычай каштоўнымі. Ён быў камандзірам гармат-саракапятак. Яны знаходзіліся ў кіламетры ад пярэдняга краю, найбліжэй да немцаў. Толькі танк пачынае ісці, яны абавязаны зараздзіць і знішчыць яго. Васіль Уладзіміравіч мне пра гэта расказваў, каб я лепш разумеў, што такое фронт. Я пытаўся ў яго, ці былі баязліўцы. Ён казаў, што ў яго падраздзяленні за ўсю вайну быў толькі адзін чалавек, які спалохаўся і збег. Васіль Быкаў не раз казаў, што трэба было выхоўваць не толькі страх, а цярплівасць да страху. Вайна з яго вуснаў была больш жорсткай, чым тая, якую я бачыў у фільмах. Ён расказваў настолькі па-майстэрску, што я ўбіраў усё гэта ў сябе і сам адчуваў пачуццё страху.

«Мы заўтра едзем на Буйніцкае поле, — кажа мне аднойчы Быкаў. — Месцы ёсць. Паехалі!» Паездка на Буйніцкае поле з Быкавым і з пісьменнікамі, якія пішуць пра вайну, мне помніцца і сёння. Калі экскурсавод расказвала, які там быў бой, Быкаў падышоў да яе і сказаў: «Вы дапусцілі памылку. Палкоўнік Куцепаў камандаваў на Буйніцкім полі 388-м стралковым палком. І за адзін дзень яны знішчылі 39 нямецкіх танкаў-бронетранспарцёраў». Пра Куцепава Быкаў расказаў мне тады першым. Ён мяне «ўзброіваў» ваеннай гісторыяй: разумеў, што служыць у Беларусь я прыехаў не на адзін дзень. Мы з ім два разы былі на Буйніцкім полі. Падчас адной з паездак ён выступаў перад магілёўскімі студэнтамі. Трэба было некалькі разоў прасіць, літаральна цягнуць за рукі, каб ён выйшаў да аўдыторыі... Нашы сустрэчы мяне абагачалі. Я пераносіў гэта ў войскі: перад салдатамі і афіцэрамі ў гарнізонах расказваў пра ваенны лёс Быкава, яго кнігі, прапагандаваў праўду аб вайне.

— І наколькі я ведаю, нават абавязвалі вайскоўцаў чытаць як мага больш твораў пісьменніка...

— Першыя месяцы, праведзеныя ў Беларусі, я шмат працаваў. Мне неабходна было пазнаёміцца з воінскімі часцямі 2-й асобнай арміі супрацьпаветранай абароны, якія, акрамя Беларусі, размяшчаліся ў Латвіі, Літве і Калінінградскай вобласці Расіі. І падчас такіх паездак я заходзіў у мясцовыя бібліятэкі і вывучаў асабістыя карткі. Мне было цікава, што чытаюць вайскоўцы. Быкава там чыталі мала. Быкаў — чалавек, які прайшоў вайну. І тое, што ён перажыў, трэба было перажыць усім, хоць і з дапамогай літаратуры. Я пачаў патрабаваць ад палітработнікаў, камандзіраў, каб яны самі чыталі кнігі і рэкамендавалі іх чытаць вайскоўцам. І праз некаторы час і ў Латвіі, і ў Літве мне пачалі паказваць кнігі Быкава, якія масава чытаюць. Мне было прыемна, і аб гэтым я расказваў Васілю Уладзіміравічу.

— А які твор пісьменніка найбольш уразіў вас?

— Кожную новую кнігу Васіля Быкава я спяшаўся хутчэй прачытаць. Потым мы яе абмяркоўвалі. Іншы Быкаў для мяне адкрыўся пасля таго, як я адолеў «Мёртвым не баліць». Гэтую кнігу я прачытаў з алоўкам у руках.

— А ці дапамагаў вам, як пачынаючаму пісьменніку, майстар слова парадай?

— Я яшчэ не ўваходзіў у Саюз пісьменнікаў, але ўжо займаўся творчасцю: пісаў аповесці. Даваў Васілю Уладзіміравічу два ці тры свае рукапісы. Ён не правіў іх, а падказваў, выказваў сваё меркаванне. «Зрабіце другую главу першай, а першую — другой», — кажа мне ён аднойчы. Зрабіў, перачытаў — сапраўды лепш выйшла. Васіль Быкаў у дэталі не ўнікаў — галоўнае, каб было цікава. Калі ж правіць, то трэба было перапісваць па-быкаўску, а я да гэтага не дарос. Безумоўна, я вывучаў тэхналогію яго пісьма. Ён пісаў толькі тое, што перажыў. Ствараў вобразы літаратурных герояў, якім верыш. Пісаў толькі праўду. Гэта ён унёс у мяне струнку, якая абавязала мяне пісаць пра армію толькі праўду.

— Вы ведалі, што ў Васіля Быкава здаўна была астма?

— Аднойчы мне патэлефанаваў Аляксандр Трыфанавіч Кузьмін, сакратар ЦК па ідэалогіі. «Як там у Быкава справы? — пытае. — Ён часам не захварэў? Наведай яго». Пасля службы сеў у «Волгу», паехаў. Прыходжу, націскаю кнопку званка — ніхто не адчыняе. Яшчэ некалькі разоў. Ужо сабраўся сыходзіць, як адчыняюцца дзверы, за якімі стаіць Быкаў. Але іншы: худы, аброслы, хворы. Пытаю, які дзень ён хварэе. Аказалася, чацвёрты... «А чаму ў бальніцу не звярнуліся?» «Я не люблю бальніц. Я сам сябе лячу», — адказаў мне ён. Аднойчы быў адзін эпізод, калі я вельмі спалохаўся за яго. Патэлефанаваў начальніку медслужбы, які сказаў, што неабходна ў шпіталь і неадкладна. Быкаў не паехаў, астму лячыў дома. Я за яго вельмі перажываў, хваляваўся. Пакідаў тэлефон нашага дзяжурнага ўрача, да якога ён так ніколі і не звярнуўся. Васіль Уладзіміравіч быў чалавекам вельмі сціплым.

Здараецца, сяджу ў кабінеце, як тэлефануе Быкаў і кажа: «Мне без вас няўтульна. Калі ў мяне будзеце?» Я кідаў усе свае справы і ехаў на Танкавую, 10.

— Вы былі ў курсе, што ён збіраецца з'язджаць за мяжу?

— Ён мне не сказаў, што з'язджае. Пра гэта ведалі толькі два чалавекі. У мяне захоўваюцца лісты, якія ён мне пісаў з замежжа. У адным з іх (здаецца, з Фінляндыі) мне асабліва запомнілася адна фраза. Васіль Быкаў напісаў, што чалавек часам вымушаны рабіць тое, чаго не хоча.

— Вы потым бачыліся з Васілём Уладзіміравічам?

— Калі Васіль Быкаў вярнуўся, мне не паведамілі. Я аб гэтым даведаўся выпадкова: ён ужо ляжаў у шпіталі. Калі яго хавалі, мы з маёй жонкай Таісіяй Іванаўнай увесь дзень прасядзелі каля яго труны. Ён настолькі быў для мяне блізкім, родным...

— Вам не казалі, што вы вельмі падобныя з Васілём Быкавым?

— Казалі. Толькі характары розныя. Васіль Быкаў быў больш цярплівым, а я наадварот. Тым не менш гэта не перашкаджала нам сябраваць. Бачыце *(паказвае)*, каля гадзінніка вісіць фотаздымак Васіля Быкава? Гэтаксама ў яго вісела і мая фатаграфія.

— Васіль Быкаў прайшоў вайну, усё жыццё пра яе пісаў і памёр якраз у чарговую гадавіну пачатку Вялікай Айчыннай вайны — 22 чэрвеня 2003 года. Мне падаецца гэта глыбока сімвалічным...

— Нехта вышэйшы намі кіруе. Нічога выпадковага не бывае. Я шчаслівы, што ў маім жыцці быў такі сябар, як Васіль Быкаў.

Вераніка КАНЮТА.
kanyuta@zviazda.by

Фота з асабістага архіва Анатоля СУЛЬЯНАВА

■ Неасабісты суб'ектыў

Правілы паводзінаў на водах

Пра шведскі стол, разбуджаных рыб і імідж краіны

Сяброўка, якая жыве ў Германіі, учора расказала, як яе шасцігадовая Маша з выхавацелькай у садку пасварылася. Пачало дзіця расказваць, што нядаўна ў Мінску была, у Беларусі, а фрау Сюзана запярэчыла і пачала іншым дзецям тлумачыць, што Мінск — гэта Расія, мама ў Машы — руская, а Беларусь — гэта тое ж, што ў Германіі Баварыя. Бедная малая прыйшла ў слязах і доўга не магла супакоіцца. Але маці ёй паказала карту, пашпарт, спакойна растлумачыла, што да чаго. А пасля схадзіла ў садок і правяла «лікбез» з небаракай «Сюзі», якая пасля падзякавала за навуку і прабачэння ў яе і дачкі папрасіла.

Дый што казаць пра звычайную выхавацельку, калі мінулым летам давялося прыблізна тое ж тлумачыць святару, доктару тэалогіі ў Трыры (на радзіме Карла Маркса), які ўпарта не жадаў ідэнтыфікаваць Мінск як сталіцу незалежнай краіны, а пасля гэтаксама дзякаваў і прасіў прабачэння...

Карціна, скажам шчыра, тыповая. Для большасці суседзяў па планеце жыхары постсавецкіх краін, асабліва славяне — «рускія». Прайшло дваццаць пяць гадоў, як жывём у незалежных дзяржавах, а гэты стэрэатып у свеце фактычна так і не памяняўся. У прынцыпе, у тым нічога страшнага няма, можна толькі пасмейвацца з недасведчанасці тых жа еўрапейцаў, якія далей за свой нос нічога бачыць не жадаюць. Але, калі задумацца сур'ёзна, гэты стэрэатып нам давядзецца ламаць доўга і карпатліва, бо не будзеш жа бегаць за кожнай «Сюзі» і расказваць ёй пра Беларусь як пра асобную краіну з трывалымі каранямі, самастойнай палітыкай і народам з адметнай гісторыяй і характарам.

Праблема ў тым, што мы самі не тое што не стараемся гэты стэрэатып змяніць, наадварот, нібы спецыяльна робім усё, каб яму адпавядаць. Прычым у самых дробных рысах, якія ў тых жа еўрапейцаў (і не толькі) асацыююцца менавіта з «рускімі». Я маю на ўвазе перш за ўсё нашы паводзіны на адпачынку за мяжой. Дзіўная справа: дома прыстойныя і выхаваныя людзі, мы, выехаўшы за мяжу, нібы з ланцуга зрываемся.

Зразумела на тое ён і адпачынак, каб у нечым дазволіць сабе тое, чаго не дазваляеш у працоўныя будні. Ныраць ноччу ў басейн, гарлаць песні на вуліцах соннага горада, заплыць за буйкі, яшчэ і спрабаваць уцячы ад выратавальнага катара... Што ж, такая яна шырокая, славянская душа, мы ніколі не будзем сумна-спакойнымі, як тыя ж немцы ці галандцы. Але, калі бачыш, як суайчыннікі на шведскім (бясплатным!) сталлі ў пяцізоркавым гатэлі набіраюць у талеркі зараз столькі, што ледзь цягнуць паднос, як хапаюць порцыямі таннае спіртное мясцовай вытворчасці (менавіта яно налiваецца задарма па сістэме «усё ўключана»), як літаральна б'юцца раніцой за «халяўны» шэзлонг на пляжы, як у самалёце хваляцца «спёртым» у тым жа гатэлі ручніком, аднаразовымі тапачкамі, пакецікамі з гелямі для душу і шампунем... Як у тым старым анекдоце — «вось за гэта нас і не любяць».

Так, не любяць, пабойваюцца і церпяць, бо прывозім грошы. Паважаюць? Наўрад ці. Для тых, каго паважаюць, румынскія фермеры не пісалі б па-руску: «Просьба в кукурузе не с...», у турэцкім гатэлі не вывешвалі б на багатым прыгожым акварыуме плакат «Пожалуйста, не будите рыб», у туніскім Манасціры не падганялі б да самалёта з Мінска або Масквы (і ў апошніх беларусаў хапае) разам са звычайнымі надзімаными трапы — бывалі выпадкі, калі пасля чатырохгадзіннага пералёту амаль увесь самалёт прыбываў у такім «цвярозым» стане, што даводзілася спускаць іх па аварыйным варыянце. Жанчын, якіх паважаюць, не абзывалі б скрозь «наташамі» і не вылівалі б ім пад ногі памыі на вуліцах... І каму і як даказваць, што ты — з Беларусі, што ёсць такая краіна — еўрапейская, цывілізаваная, у якой жывуць культурныя, адукаваныя людзі? Калі фонам да гэтага будзе гучаць брыдкаслоўе — гэта нашы кабеты, што выехалі ў тур па Еўропе, не падзялілі танную шмотку на тамтэйшым распродажы...

Імідж краіны за мяжой, па сутнасці, фармiруюць не толькі палітыкі, бізнесмены, спартсмены. Паводзіны, словы, учынкі кожнага з нас паасобку — яго неад'емныя складнікі.

Пісаць бы гэта на ўсіх турыстычных пуцёўках вялікімі літарамі побач з заманлівым «усё ўключана».

Алена ЛЯЎКОВІЧ. alena@zviazda.by

TV@R

Тамара ВЯЦКАЯ:

«ЭФІР ВАРТА ЎПРЫГОЖВАЦЬ ГАЛАСАМІ»

Нядаўна дырэктарам радыё «Мінская хваля» прызначылі Тамару Вяцкую — таленавітага журналіста, вопытнага арганізатара, клапатлівую маму, мілавідную жанчыну і рашучага чалавека. Пра што сведчаць некаторыя факты яе біяграфіі.

Фота Надзеі БУЖАН.

Нарадзілася Тамара Вяцкая ў маленькім палескім гарадку ва Украіне. Там скончыла школу. У Беларусь прыехала з дзесяццю рублямі і зубной шчоткай у партфелі. Завочна вучылася ў політэхнічным, але «не склалася», уладкавалася на працу ў самы складаны цэх Мінскага трактарнага завода. Працавала на цяжкім штампе і... пісала вершы. Потым паступіла ў Белдзяржуніверсітэт, на першым курсе нарадзіла першае дзіця, на другім — другое. Пасля заканчэння факультэта журналістыкі пачала працаваць уласным карэспандэнтам Беларускага радыё, якому аддала 12 гадоў, сумяшчаючы гэтую пасаду з работай на «Маяку» — для ўсенародна любімага тады радыёканала рыхтавала паўгадзінныя штотыднёвыя праграмы пра Беларусь. Нарадзіўшы трэцяе дзіця, разышлася з мужам, сышла ў тэлерадыёкампанію «Мір», якая толькі стваралася. СССР на той час ужо распаўся. Працавала 12 гадоў палітычным аглядальнікам, выдала дзве кніжачкі вершаў і прозы, зняла дакументальныя фільмы «Раскаванае земляробства» і «Працягваем ваяваць». У 2007-м была прызначана першым намеснікам старшыні ТРА Саюз (тэлеканал «Беларусь-Расія»).

Акрамя адміністрацыйнай працы, займалася творчасцю — вяла тэлепраграмы пра паспяховых жанчын «Кава-перапынак з Т.В.», «Панарама з Тамарай Вяцкай», «ТРАСА М1», напісала сцэнарыі і зняла дакументальныя фільмы «10 гадоў. Працяг будзе», «Уся надзея — на аркестр», «Адкрыты ўрок», «Аднагалосна — значыць, аднадушна», «Канцэрт для Германіі з аркестрам», «Вялікая музыка для вялікай Брытаніі», «Прыцяжэнне Альберта Вейніка» і іншыя. З 2013 года працавала на Грамадскім тэлебачанні Расіі.

— Тамара Рыгораўна, на новай пасадзе вы нядаўна. Якія першыя ўражанні?

— Радыё «Мінская хваля» для мяне, прызнаюся шчыра, — асабістае адкрыццё. Мне даводзілася часта ездзіць у Атоліна, што пад Мінскам, на маршрутцы. І заўсёды на будынку №5 па вуліцы Чкалава чытала шыльду з надпісам «Мінская хваля». Потым прыгадала, што тут працуе мая знаёмая. Калі прапанавалі ўзначаліць калектыў гэтага радыё, то ў мяне нават шоку не было. Відаць, «Мінская хваля» цэлы месяц траплялa мне на вочы невыпадкова *(смяецца)*. Мяркую, калі ты даў згоду і ідзеш кудысьці працаваць, то пачынаеш як бы ўлюбляцца ў новае месца работы. Інакш нельга, гэтак жа як немагчыма ні жыць, ні сябраваць з нелюбімым чалавекам. Не варта і працаваць на той рабоце, якую не любіш...

Пазнаёмілася ўжо практычна з усімі супрацоўнікамі. Слухаю некаторых — добры голас! Як прафесіянал, не разумею, чаму ён дагэтуль не гучыць у эфіры. У мяне такое адчуванне, што хутка мы ў эфір «Мінскай хвалі» пойдзем дружнай камандай: і дырэктар, і намеснікі. Эфір варта ўпрыгожваць галасамі. Бо што такое радыё? Для мяне яно, мабыць, гадоў з 18 — суразмоўца, выратаванне ад адзіноты, нават лекар, калі на душы неспакойна. Як толькі ўключаеш любую радыёхвалю, паверце, побач з вамі з'яўляецца сябар. У «Мінскай хвалі», на шчасце, вельмі добрая гісторыя. У верасні нам спаўняецца 11 гадоў. Галасы, што тут гучаць, добра вядомыя і пазнавальныя для аўдыторыі. І я хачу, каб «Мінская хваля» стала добрым, сапраўдным таварышам для ўсіх слухачоў.

— І ўсё ж, Тамара Рыгораўна, на вашу думку, чаго не хапае «Мінскай хвалі»?

— Мне здаецца, тут нестае душэўных, аналітычных праграм. Усё гэта калісьці, мабыць, было ды, як кажуць, сплыло. Тое добрае, вартае ўвагі, што забылася, мы вернем. Гэта цалкам магчыма: усе пытанні ў калектыве вырашаюцца калегіяльна, праз экспертны савет. Спадзяюся, такая практыка захаваецца і надалей.

І вось яшчэ чаго хочацца ад супрацоўнікаў. Калі я працавала ў эфіры, то разумела, што перада мной не чорны мікрафон. Я ўяўляла, што недзе бабуля сядзіць каля прыёмніка. У яе нестае здароўя, сіл нават на тое, каб звязаць шкарпэткі, але яна слухае радыё. Або — маладая мама, якой трэба закалыхаць дзіцятка, і яна ціхенька ўключыла радыё, каб не патурбаваць малое. Я папрасіла сваіх работнікаў павесіць у студыі фота тых людзей, якіх яны любяць. Няхай гэта будуць бабуля, дзядуля, маці, бацька, каб уяўлялі, што вядуць перадачу для іх, родных і блізкіх, размаўляюць з імі.

Дадам, што ўсе мае намеснікі, супрацоўнікі выказваюць і свае прапановы. І гэта радуе, калі ты прыходзіш, зрэшты, у стабільны калектыў, дзе ў кожнага чалавека ёсць творчыя задумы, ідэі.

— Новая мятла па-новаму мяце. А вы, Тамара Рыгораўна, падпадаеце пад гэтую прымаўку?

— З псіхалагічнага пункту гледжання можна з гэтым пагадзіцца. Кожнаму кіраўніку хочацца камфортнай работы, хочацца працаваць з тымі, хто лепшы за яго. Магчыма, гэта толькі маё асабістае меркаванне. Прафесіяналаў цэняць у любым калектыве, у любой галіне дзейнасці. Аднолькава — і токара, і журналіста. Быць кіраўніком — гэта таксама талент, прычым вельмі рэдкі. На жаль, нярэдка бывае, што хтосьці не спраўляецца са сваімі абавязкамі, але яго... рухаюць наверх, каб не псаваў справу. І ён становіцца кіраўніком. Спадзяюся, што я не з такіх і да таго ж прафесіянал у журналістыцы. А калектыў у нас добра падабраны, за што дзякуй маім папярэднікам і стваральнікам радыё.

Быць кіраўніком — гэта таксама талент, прычым вельмі рэдкі. На жаль, нярэдка бывае, што хтосьці не спраўляецца са сваімі абавязкамі, але яго... рухаюць наверх, каб не псаваў справу.

Калі сёння стаіць задача зарабляць грошы, то будзем імкнуцца развіваць рэкламную дзейнасць, даносіць да ўсіх, што на радыё «Мінская хваля» вельмі ўдалая, паспяховая, правільная рэкламная стратэгія. На рэкламу ў некаторых няправільны погляд, лічыцца, што радыё прадае з дапамогай рэкламы нейкі прадукт. Няпраўда, мы знаёмім з ім сваю аўдыторыю, і гэта важна зразумець. Чым большая аўдыторыя, тым больш рэкламадаўцаў да нас прыйдзе са сваім прадуктам. І наша мэта — як мага большай колькасці людзей даць правільнае разуменне, што яны могуць купіць, каб іх жыццё стала лепшым, лягчэйшым, радаснейшым. Задача «Мінскай хвалі» — прыйсці ў кожны дом, зрабіць новы дзень чалавека прыемным.

— Поспехаў вам на новым месцы працы.

Таццяна ЛАЗОЎСКАЯ.
lazovskaya@zviazda.by

■ Заўсёды ў сэрцах

ГЭТА ТРЭБА ЖЫВЫМ

Да памятнай даты 22 чэрвеня і Дня ўсенароднай памяці ахвяр Вялікай Айчыннай вайны тэле- і радыёканалы галоўнага медыяхолдынга краіны падрыхтавалі тэматычны эфір.

19 чэрвеня пасля «Панарамы» гледачы ўбачаць ваенную **драму «Перакладчык»** (Расія, 2013). 1941 год. Нямецкія войскі захапілі Таганрог. Настаўнік хіміі Андрэй Сцяпанавіч Старыкаў, якога мясцовыя жыхары празвалі «перакладчыкам» за яго любоў да фільмаў Чарлі Чапліна, вымушаны супрацоўнічаць з фашысцкімі акупантамі, каб захаваць жыццё сваёй цяжарнай жонцы, суседзям і вучням. Паколькі Старыкаў добра валодаў нямецкай мовай, яго выкарыстоўвалі ў якасці перакладчыка на допытах. Зверствы нацыстаў, іх здзекі з палонных, сведкам якіх становіцца галоўны герой, пачуццё віны перад суайчыннікамі за дапамогу ворагу прыводзяць да таго, што сарамлівы школьны настаўнік уступае ў непрымірымую барацьбу з акупантамі...

21 чэрвеня ў вячэрнім эфіры ваенную тэму працягне **драма «Шпіталь»** (Расія, 2011). Фільм расказвае пра падзеі 1946 года, калі выпускніца сталічнага медыцынскага інстытута Іна Кузняцова прыязджае па размеркаванні на сакрэтны аб'ект у Разанскай вобласці — шпіталь для нямецкіх ваеннапалонных, якія працуюць на шахце. Дзяўчына абурана, як можна лячыць і ратаваць жыццё ўчарашніх ворагаў, аднак паступова прыходзіць разуменне, што перад ёй проста хворыя людзі, якім патрабуецца дапамога. І тады словы «міласэрнасць» і «ўрачэбны доўг» набываюць рэальны сэнс.

22 чэрвеня ў 22.00 на «Беларусь 1» пачнецца прамая трансляцыя мітынгу-рэквіема «Вароты памяці», прысвечанага ўрачыстаму адкрыццю мемарыяльнага комплексу на месцы лагера смерці «Трасцянец»... 14 мая 2007 года пастанаўленнем Савета Міністраў тэрыторыя былога лагера смерці Трасцянец занесена ў Дзяржаўны спіс гісторыка-культурных каштоўнасцяў, а адкрыццё мемарыяльнага комплексу прымеркавана да 70-годдзя Вялікай Перамогі.

Тэлеканал «Беларусь 3» таксама пакажа шэраг фільмаў, прысвечаных Вялікай Айчыннай вайне. **19 чэрвеня ў 21.10,** у дзень нараджэння народнага пісьменніка Беларусі Васіля Быкава, увазе тэлегледачоў будзе прадстаўлены **дакументальны фільм «Васіль Быкаў. Франтавыя старонкі»** (Белвідэацэнтр, 2004), а працягне вечар **у 21.40 паказ драмы Ларысы Шапіцькі «Узыходжанне»** (СССР, 1976), знятай па матывах аповесці «Сотнікаў».

20 чэрвеня ў 9.40 у эфіры нас чакае **карціна «Жывыя і мёртвыя»** (СССР, 1963) па аднайменным рамане Канстанціна Сіманава. **22 чэрвеня** адбудзецца **прэм'ера трохсерыйнага дакументальнага цыкла «Доблесць зямлі беларускай»** (Ваен—ТБ, 2014).

У 15.10 паглядзім **фільм** Барыса Галкіна «**... 22 чэрвеня, роўна ў 4 гадзіны...**» (Расія, 1992), а **ў 16.45** на канале яшчэ адна прэм'ера — **дакументальны фільм «Якаў Крэйзер. Забыты генерал»** (Расія, 2015).

Тэлеверсію мітынгу-рэквіема з Брэсцкай крэпасці, прымеркаванага да 74-й гадавіны пачатку вайны і абароны гераічнай цытадэлі, глядзіце на «Беларусь 3» у 23.00. Завершыць эфір у 23.40 дакументальны фільм **«Беларусь. 4 гады вайны»** («Беларусьфільм», 2002).

Тэматычны эфір 22 чэрвеня таксама запланаваны і на радыё. **На Першым нацыянальным** адной з асноўных тэм стануць мітынгі-рэквіемы «Вароты памяці» і ў Брэсцкай крэпасці. Запланаваны і прамыя ўключэнні з месцаў падзей.

Радыё «Беларусь» прадставіць увазе слухачоў тэматычныя праграмы з падборкай цікавых фактаў, апытанняў, успамінаў ветэранаў на беларускай, рускай, польскай, англійскай і нямецкай мовах.

На радыё **«Культура»** працягнецца **чытанне рамана Уладзіміра Багамолава «У жніўні 44-га».** А радыёстанцыі **«Сталіца» і «Радыус FM»** будуць асвятляць Дзень усенароднай памяці ахвяр Вялікай Айчыннай вайны ў выпусках навін.

Алена ДРАПКО.
drapko@zviazda.by

На арэлях лета — з любімай газетай!

КАЛІ ВЫ ПАДПІСАЛІСЯ НА ГАЗЕТУ «ЗВЯЗДА»

на III квартал або II паўгоддзе 2015 года — запаўняйце картку ўдзельніка, выразайце і дасылайце
ДА 14 ЛІПЕНЯ 2015 ГОДА
ў рэдакцыю на адрас:
220013, г. Мінск, вул. Б. Хмяльніцкага, 10А.

Сярод падпісчыкаў 16.07.2015 г. будзе разыграна 7 падвесных крэслаў-гамакоў і суперпрыз — садовыя арэлі. Вынікі будуць апублікаваны ў газеце «Звязда» да 26.07.2015 г.

Прызы можна будзе атрымаць у рэдакцыі па 30.09.2015 г. пры прад'яўленні квітанцыі аб падпісцы на газету «Звязда» на III квартал або II паўгоддзе 2015 г. і пашпарта. Пасля 30 верасня выдача прызоў спыняецца і прэтэнзіі падпісчыкаў не прымаюцца.

Умовы рэкламнай гульні «Са «Звяздою» — лета ў радасць!» чытайце ў №101 газеты «Звязда» за 30.05.2015 г.

Тэлефон для даведак (017) 284 44 04.
ТЭРМІН ПРАВЯДЗЕННЯ ГУЛЬНІ — З 01.06.2015 ПА 30.09.2015.

Пасведчанне аб дзяржаўнай рэгістрацыі №2568 ад 25.05.2015, выдадзена Міністэрствам гандлю Рэспублікі Беларусь

ПРЫЕМНАЯ НАВІНА —

цэны на падпіску на газету «Звязда» на другое паўгоддзе засталіся ранейшымі!

Заставайцеся з намі — будзе цікава!

6 Картка ўдзельніка — падпісчыка «Звязды» на III квартал або 2-е паўгоддзе 2015 года

Прозвішча, імя, імя па бацьку ______________________

____

Падпіска аформлена і аплачана ў ______________________
(аддзяленне сувязі)
______________________ на III кв. або 2–е паўг. 2015 года

Хатні адрас і тэлефон (абавязкова) [ ] (індэкс) ______________________

____

____

Удачы ў розыгрышы!

ВАМ ПЛЯЦКУ АБО ЛЯШЧА?

Штотыдзень у эфіры тэлеканала «Беларусь 3» гульня «Размаўляем па-беларуску». Для таго, каб стаць яе ўдзельнікамі, неабходна зайсці на сайт tvrgomel.by або 3belarus.by і праз банер «Размаўляем па-беларуску» запоўніць заяўку на каманду з трох чалавек. Папярэдне ж праверыць сваё веданне роднай мовы можна з дапамогай «Звязды». Ці ведалі вы, што:

Стаўпе́ц — драўляны брусок у гра́блях, у які заганяецца зуб'е.

Дзя́га — рэмень, паясная папруга.

Пля́цка — кандытарскі выраб, коржык. У «Новай зямлі» Якуба Коласа чытаем:

Дзядзька майстар
быў на штукі...
Такую выштукуе цацку;
А ў Свержань пойдзе —
купіць пляцку.

Пру́глічка — драўляны падгалоўнік у ложку.

Гарлі́вы (састарэлае слова) — шчыры, старанны.

Прачу́лы — напоўнены вялікім пачуццём.

Даць ляшча — ударыць, выцяць, беларусы яшчэ скажуць: прыкласці руку, партрэт паправіць; рускія: «дать туза», «съездить по уху». Выраз «даць ляшча» цікавы сваім паходжаннем: ва ўкраінскай мове, адкуль, верагодна, ён і запазычаны, ёсць слова «ляшч» са значэннем «аплявуха», а сам выраз таму і мае значэнне «ўдарыць, выцяць», знача «даць аплявуху».

Хоць гаць гаці — вельмі многа каго- ці чаго-небудзь. Беларускі сінанімічны рад багаты: без ліку, хоць адбаўляй, канца-краю не відаць, плойма, сорак саракоў, чортава гібель, плюнуць няма куды, як гразі, хоць заліся. Рускі — «тьма тьмущая», «без меры».

Чарговыя выпускі тэлевіктарыны глядзіце ў эфіры «Беларусь 3» кожную суботу ў 11.10—11.25.

Ірына АСТАШКЕВІЧ.
astashkevich@zviazda.by

Каб памяталі

ТЫДЗЕНЬ З КЛАСІКАМ

З 22 па 28 чэрвеня ў эфіры Першага нацыянальнага канала Беларускага радыё пройдзе «Юбілейны тыдзень» класіка беларускай літаратуры пісьменніка Кузьмы Чорнага, прымеркаваны да 115-годдзя з дня нараджэння вядомага аўтара.

Кузьма Чорны — стваральнік беларускай сацыяльна-псіхалагічнай і інтэлектуальна-філасофскай прозы. Да гэтага часу і даследчыкаў літаратуры, і прыхільнікаў творчасці аўтара здзіўляе яго працавітасць. Пражыўшы ўсяго 44 гады, ён напісаў больш за пятнаццаць буйных твораў — раманаў і аповесцей, а таксама шмат апавяданняў, п'ес, артыкулаў, фельетонаў, літаратуразнаўчых даследаванняў. Кузьма Чорны вёў нацыянальную прозу да пакарэння новых вышыняў. Ён мог бы стаць беларускім Дастаеўскім, Камю, Фолкнерам... Але нават тое, што пісьменнік паспеў зрабіць за свой кароткі век, дазваляе нам гаварыць пра яго ўнікальную постаць у айчыннай літаратуры...

У фондах Беларускага радыё захоўваецца шмат радыёспектакляў і пастановак паводле аповесцей і раманаў Кузьмы Чорнага, а таксама запісаў мастацкіх чытанняў яго апавяданняў. На працягу «Юбілейнага тыдня» ў «Тэатры Беларускага радыё» прагучаць: 22 і 23 чэрвеня — радыёспектакль у дзвюх частках «Бацькаўшчына», 24 чэрвеня — радыёспектакль «Насцечка», 25 чэрвеня — радыёспектакль «Вераснёвы ночы», 26-28 чэрвеня — радыёспектакль у трох частках «Млечны Шлях». 28 чэрвеня «Юбілейны тыдзень» завершыць радыёпастаноўка «Вялікае сэрца». ■

ПАНЯДЗЕЛАК, 22 ЧЭРВЕНЯ

БЕЛАРУСЬ 1

6.00, 7.20, 8.15 Добрай раніцы, Беларусь!
7.00, 8.00, 9.00, 12.00, 15.00, 19.00, 1.20 Навіны.
7.05, 8.05 Навіны эканомікі.
7.10, 8.10, 19.40, 1.00 Зона Х.
9.10 Галоўны эфір.
10.05, 20.00 Меладрама «Не жаночая справа».
11.00, 13.00, 16.00 90 секунд.
11.05 Меладрама «Каханне на сене».
13.20, 15.40 Меладрама «Яго каханне». 1—4-я, заключная, серыі.
15.15, 18.40 Навіны рэгіёна.
17.35 Беларуская часінка.
19.20 Арэна.
21.00 Панарама.
22.00 Мітынг-рэквіем «Брама памяці», прысвечаны ўрачыстаму адкрыццю мемарыяльнага комплексу на месцы лагера смерці «Трасцянец».
22.40 Форум.
23.35 Серыял «След».
1.35 Дзень спорту.

БЕЛАРУСЬ 2

7.00 Тэлераніца.
9.00, 10.05, 21.30 Тэлебарометр.
9.05, 16.50 Серыял «Дыверсант. Канец вайны».
10.35 Азбука смаку.
11.05 Навуковае шоу прафесара Адкрывашкіна.
11.35 Анімацыйны фільм «Тайна Келс».

13.25 Дэтэктыў «Марыя Верн: Снежныя мары».
15.05 Дэтэктыў «Марыя Верн: Смерць можа спаць».
17.55 Серыял «Атэль «Вавілон».
19.00 Серыял «Не нарадзіся прыгожай».
20.55 Рэальны свет.
21.35 КЕНО.
21.40 Дак. цыкл «Экстрасэнсы-дэтэктывы».
22.40 Серыял «Косці».
23.35 Першыя Еўрапейскія гульні ў Баку-2015.

БЕЛАРУСЬ 3

8.00, 11.50, 17.25, 22.50, 1.05 Каляйдаскоп.
8.10 «Доблесць зямлі беларускай». «І адзін у полі воін». Дак. фільм.
8.25 «Пацалунак Сакрата». Серыял. Фільм трэці «Праклён Эдварда Мунка». 1-я і 2-я серыі.
10.00, 21.05 «Размаўляем па-беларуску». Тэлевіктарына.
10.30 Хіт-парад. «Сто песень для Беларусі».
11.25 «Наперад у мінулае».
12.00 «Доблесць зямлі беларускай». «Спынены бліцкрыг». Дак. фільм.
12.15 «Ганна Карэніна». Драма.
14.30 «Доблесць зямлі беларускай». «Штурм «Мядзведжага валу». Дак. фільм.
14.45 «Аперацыя «Баграціён». Хроніка Перамогі. Фільм другі «Напрамак галоўнага ўдару». Дак. фільм.
15.10 «...22 чэрвеня, роўна ў 4 гадзіны...» Драма.
16.45 «Якаў Крэйзер. Забыты генерал». Дак. фільм.
17.35 «Жывыя і мёртвыя». Драма .1-я і 2-я серыі.
20.45 «Калыханка».
21.35 «Міравы хлопец». Прыгоды.
23.00 Мітынг-рэквіем з Брэсцкай крэпасці да 74-годдзя з дня пачатку Вялікай Айчыннай вайны.
23.45 «Беларусь. 4 гады вайны». Дак. фільм.

БЕЛАРУСЬ 5

7.20, 8.10, 1.05 PRO спорт. Навіны.
7.35, 0.50 Першыя Еўрапейскія гульні. Баку-2015. Вынікі дня.
7.50 Спорт-мікс.
8.25 Тэніс. Турнір ВТА. Бірмінгем. Фінал.
10.30 Першыя Еўрапейскія гульні. Баку-2015. Самба. Бокс. Стральба з лука. Фінал.
15.30 Тэніс. Турнір ВТА. Істбарн.
17.00 Першыя Еўрапейскія гульні. Баку-2015. Самба. Фінал. Бокс.
19.25 Футбол. Беларусбанк — чэмпіянат Беларусі. «Граніт» (Мікашэвічы) — «Тарпеда-БелАЗ» (Жодзіна).
21.25 Баскетбол. Чэмпіянат Еўропы. Жанчыны. Другі раўнд.
23.15 Час футбола.
23.55 Еўрапейскі покерны тур.

АНТ

6.00, 8.30, 9.00, 11.00, 13.00, 16.00, 18.00 (з субцітрамі), **20.30** Нашы навіны.
6.05 «Наша раніца».
9.05 Контуры.
10.00 «Жыць здорава!».
11.05, 13.05, 16.15, 18.15, 21.00 Навіны спорту.
11.10 «Фазэнда».
11.55 «Модны прыгавор».
13.10 «Мужчынскае/Жаночае».
14.10 «Сам-насам з усімі».
15.05, 16.20 «Час пакажа».
16.50 «Давай пажэнімся!».
18.20 Адваротны адлік. «Ад Рузвельта — Сталіну. Беларусы ў справе на мільярд».
19.00 «Чакай мяне».
20.00 Час.
21.05 «Справа прынцыпу».
22.15 «Танцуй!»
0.45 «Вячэрні Ургант».
1.25 Начныя навіны.

СТБ

6.00, 7.30, 10.30, 13.30, 16.30, 19.30, 22.30 «24 гадзіны».
6.10, 17.25 «Міншчына».
6.20, 7.45 «Раніца. Студыя добрага настрою».
7.40, 20.10, 22.55 «СТБ-спорт».
8.30 «Тыдзень».
9.25 «Вялікае снеданне».
10.05 «Далёкія сваякі».
10.40 Серыял «Салдаты 6».
11.35 «Сямейныя драмы».
12.30 «Не хлусі мне!».
13.50 Маст. фільм «Дзяржаўная мяжа. Год сорак першы».
16.50 «Вялікі горад».
17.35 «Званая вячэра».
18.35 «Дакументальны праект»: «Карлікі і волаты».
20.00 «Сталічныя падрабязнасці».
20.15 «Ваенная тайна».
23.00 «Тыдзень спорту».
23.30 Маст. фільм «Каханыя Марыі».
1.20 «Дакументальны праект»: «Ракавае каханне».

МІР

6.00 «180 хвілін».
9.00 «Беларусь сёння».
9.30 Серыял «Далёка ад вайны».
13.00, 16.00, 19.00, 23.00 Навіны (бягучы радок).
13.20 Дак. фільм «З нагоды».
14.15, 4.00 Серыял «Шалёны анёл».
16.25, 0.35 Ток-шоу «Слова за слова».
17.20 Серыял «Участковы дэтэктыў».
19.25 Маст. фільм «Залатое сячэнне».
21.15, 23.15 Серыял «Апантаны».
0.25 Навіны (бягучы радок). Галоўная тэма.
1.30 Дак. серыял «Маленькія тайны вялікіх людзей».
2.25 Маст. фільм «Музычная гісторыя».

РТР—БЕЛАРУСЬ

7.00 «Раніца Расіі».
10.55 Надвор'е на тыдзень.
11.00, 14.00, 17.00, 20.00 Весткі.
11.35 «Мая планета».
12.25 Маст. фільм «Прыдатны да нестраявой».
13.50, 16.50, 19.50, 23.00 Навіны — Беларусь.
14.30 Ток-шоу «Пра самае галоўнае».
15.30 «Прамы эфір».
17.10 «Перамышль. Подзвіг на мяжы».
18.00 Серыял «Апошні янычар».
18.55 «Асаблівы выпадак».
20.55 «Рассудзяць людзі».
21.55, 23.10 Серыял «Усё толькі пачынаецца».

НТБ—БЕЛАРУСЬ

6.00 «Кава з малаком».
9.05 «Сонечна. Без ападкаў».
10.00, 13.00, 16.00, 19.00 Сёння.
10.20 Серыял «Вяртанне Мухтара».
12.00 «Суд прысяжных».
13.15 «Суд прысяжных. Канчатковы вердыкт».
14.15 «Ядзім дома».
14.45 «Усё будзе добра!».
15.40 Агляд. Надзвычайнае здарэнне.
16.25 Серыял «Вуліцы разбітых ліхтароў».
17.55 Ток-шоу «Гаворым і паказваем».
19.40 Серыял «Меч І І».
21.20 Серыял «Мянтоўскія войны».
23.05 «Анатомія дня».
23.45 Серыял «Аперацыя «Лялькавод».

8 КАНАЛ

7.00, 14.10, 19.45, 21.00, 23.45 «Надвор'е».
7.05, 16.00 Мультпарад.
7.15, 19.50 Серыял «Фарга».
8.10, 13.55, 14.45, 16.30, 19.30 «Хатняя крама».
8.15 Прыгоды «Маска Зора».
10.30, 18.15 «Аналітычная праграма».
10.40 Трылер «Прывід».
12.45 «Кінаблакнот».
13.00 Серыял «Па той бок ваўкоў».
14.15 Дак. серыял «Аповеды пра жывёл».
15.00 Серыял «Рабыня Ізаўра».
16.40 Серыял «Мёртвая зона».
18.25 Серыял «Вострыя казыркі».
19.30 «Хатняя крама».
20.50 «Вечарніца».
21.05 Драма «Ван Хельсінг».
23.15 Серыял «Байкі са склепа».

ВТБ

6.00, 5.20 «PLAY».
7.00 М/ф «Смяшарыкі».
7.30, 15.00, 3.30 Скетч-шоу «Адна за ўсіх».
8.00, 17.30, 0.00 Скетч-шоу «6 кадраў».
8.30 Серыял «Вароніны».
9.00, 18.00, 23.30 Серыял «Васьмідзясятыя».
10.00, 19.00 Серыял «Тата навырост».
11.00 Камедыя «Каханне з першага ўздыху».
13.05, 15.30 Серыял «Ералаш».
13.30 Серыял «Дочкі-мацi».
14.30, 3.00 «Летні фрэш».
16.00 «Паспець за 24 гадзіны».
17.00, 5.00 «Лаві момант».
20.00 Серыял «Сваццi 2».
21.10 Меладрама «У чаканні вечнасці».
23.05, 4.30 Скетч-шоу «Даеш моладзь».
0.30, 4.00 «Дурні і дарогі».
1.00 Серыял «90210: новае пакаленне».

КУЛЬТУРА

7.00 «Еўраньюс».
10.00, 15.00, 19.00, 23.00 Навіны культуры.
10.15 «Наглядальнік».
11.15 Дзень памяці і смутку — дзень пачатку Вялікай Айчыннай вайны. «Хлопец з нашага горада». Маст. фільм.
12.45, 23.20 «Адзін з пяці мільёнаў». Дак. фільм.
14.00, 22.05 Залатая серыя Расіі. «Белая гвардыя». Маст. фільм.
14.50 «Поль Сезан». Дак. фільм.
15.10 «Новая анталогія. Расійскія пісьменнікі». Аляксандр Кабакоў.
15.35 Юбілей Святланы Кручковай. «Жаніцьба». Маст. фільм.
17.10 «Аляксандр Кайданоўскі. Недатыкальны». Дак. фільм.
18.00 Невядомая Еўропа. «Люксембургскі Эхцернах, ці Чаму паломнікі скачуць».
18.30 Жыццё выдатных ідэй. «Плямы на Сонцы».
19.15 «Добрай ночы, малыя!».
19.25, 1.40 Прыступкі цывілізацыі. «Каран — да вытокаў кнігі». Дак. фільм.
20.20 Юбілей Святланы Кручковай. «Астравы».
21.00 «Вялікі конкурс».
23.15 Мастсавет.
0.35 Зоркі сусветнай опернай сцэны. Чэчылія Барталі.
2.40 Іграе Валерый Афанасьеў.

НАСТАЛЬГІЯ

6.00, 0.00 «Да і пасля...» з Уладзімірам Малчанавым. Год 1966. Паўтор ад 2009 года.
6.45, 8.00, 11.35, 12.35, 13.55, 14.45, 17.05, 21.40, 23.00, 23.35, 0.45, 2.25, 3.40, 5.00 Музычная настальгія.
7.05 «Адліга». Канцэрт групы «ДДТ». 1988 год.
8.45 М/ф «Непаседа, Мякіш і Нятак».
9.00 «Быў час». 2009 год.
10.00 Маст. фільм «Квартэт Гварнеры».
12.00 «Акулы пяра». Маша Распуціна. 1995 год.
13.00 «Рабіна на каньяку». Канцэрт Гарыка Сукачова, прысвечаны яго 30-годдзю ў тэатрыстудыі А. Табакова. 1989 год.
14.30 М/с «Прыгоды Рэкса».
16.00 Маст. фільм «Формула вясёлкі».
18.00 The Best of «СевАлогія» з Севам Наўгародцавым. 2006 год.
19.20 Маст. фільм «Дыялог з працягам».
20.45 М/ф «Вясёлы мастак».
21.00, 3.00 «Мінулы час».
22.00 «Народжаны ў СССР».
23.20 «Прэс-экспрэс». 1995 год.
23.25 М/ф «Была ў слана мара».
1.05 Маст. фільм «Дзень анёла».
2.35 М/ф «Хто атрымае ананас?».
2.45 М/ф «Някемлівы верабей».
4.00 «Колба часу».
5.40 Фільм-канцэрт «БГ». (Барыс Грабеншчыкоў)». 1991 год.

EUROSPORT

4.00, 22.30, 23.45, 2.00 Футбол. Кубак свету. Жанчыны. 1/8 фіналу.
9.30 Аўта- і матаспорт.
9.45 Веласпорт.
11.15 Лёгкая атлетыка. Камандны чэмпіянат Еўропы.
14.00 Тэніс. Турнір АТР.
22.00 WATTS.
22.15 Конны спорт. Скачкі. Агляд тыдня.
23.30 Футбол.

КАМЕДЫЯ

6.00, 10.00, 17.30, 22.00, 3.10 Серыял «Шчаслівыя ў разводзе».
6.45 Прыгоды «Цудоўная чацвёрка».
8.25 Камедыя «Нацыянальны гольф і малакасосы».
10.45 Камедыя «Кактус».
12.25 Камедыя «Шпіён па суседстве».
14.00, 14.45, 15.25 «Камедыянты (Шоу)».
14.25, 15.10, 19.45, 21.40, 22.45, 0.55, 2.55, 5.40 Скетчком «Паміж намі».
16.00 Камедыя «Нешта падобнае на шчасце».
18.20 Камедыя «Гамбіт».

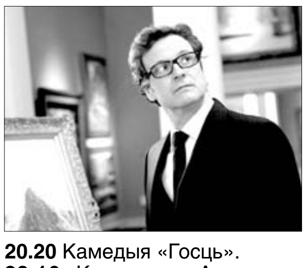

20.20 Камедыя «Госць».
23.10 Камедыя «Аперацыя «Святы Януарый».
1.15 Камедыя «Закахацца ў нявесту брата».
4.00 Камедыя «Джэнтльмены, удачы!».

ТБ3

6.00 М/ф.
8.20 «Дачныя гісторыі».
8.45, 19.00, 1.25 Серыял «Забароненае каханне».
10.10, 3.40 Дак. серыял «Судовыя страсці».
11.00, 4.25 Дак. серыял «Па справах няпоўнагадовых».
11.55, 16.55 Дак. серыял «Справа Астахава».
12.45, 16.00 Дак. серыял «Сакрэты экстрасэнсаў».
13.35 Маст. фільм «Дзяўчынка».
17.55 Серыял «Тайны следства».
20.40, 0.00 Серыял «Сямейны дэтэктыў».
22.25 «Зорныя гісторыі».
23.15 Серыял «Сакрэтныя матэрыялы».
2.50 «Часова даступны».
5.15 «Нераскрытыя тайны».

ТБ1000

5.30 Драма «Вялікія надзеі».
7.50 Драма «Гайд-парк на Гудзоне».
9.30 Драма «10 крокаў да поспеху».
11.00 Трылер «Стэлс».
13.10 Драма «Машына Джэйн Мэнсфілд».
15.20 Камедыя «Справа ў тапе».
16.50 Трагікамедыя «Гуманітарныя навукі».
18.30, 1.30 Камедыя «А вось і Полі!».
20.00 Баявік «Прафесіянал».
22.00 Меладрама «Цяпер самы час».
23.45 Драма «Цяжкасці перакладу».
3.00 Меладрама «Трыстан і Ізольда».

ТБ1000 РУСКАЕ КІНО

6.20 Драма «Мой сябар Іван Лапшын».
8.20 Камедыя «Гаспадыня «Белых начэй».
10.10 Драма «Аты-баты, ішлі салдаты...».
11.40 Драма «Ваенна-палявы раман».
13.20 Баявік «Васьмёрка».
14.50 Камедыя «Мамачкі».
16.35 Камедыя «Палярны рэйс».
18.10 Драма «Танкер «Танга».
20.20 Драма «ФРАНЦ+ПАЛІНА».
22.30 Драма «Брэсцкая крэпасць».
0.50 Меладрама «Яшчэ адзін год».
2.50 Драма «Ганна і камандор».
4.30 Меладрама «Выключэнне з правіл».

NATIONAL GEOGRAPHIC

6.00, 10.55 Мегазаводы.
6.45, 2.35 Зрабі або памры.
7.10 Гульні розуму.
7.30 Займальная навука.
7.55 Больш, чым тыраназаўр.
8.40 Праект: Дыназаўр.
9.25, 14.00, 19.30 Золата Юкана.
10.10, 14.45 Космас: Прастора і час.
11.40 Скарбашукальнікі.
12.30 Стараццелі.
13.15, 22.30, 2.15, 5.15 Навуковыя недарэчнасці.
15.35 Адзін акіян.
16.20 Па слядах міфічных пачвараў.
17.10, 3.00 Вялікія рэйды Другой сусветнай вайны.
17.55, 21.00, 0.45 Непаражальныя канструкцыі.
18.40, 21.45, 1.30, 4.30 Супербудаванні Трэцяга рэйха.
20.15, 0.00, 3.45 Землятрус на Эверэсце.
23.15 Расследаванні авіякатастроф.

DISCOVERY

8.00, 10.55, 21.20 Як гэта зроблена?
8.25, 10.30, 21.45 Як гэта ўстроена?
8.50, 11.20 Разбуральныя легенд.
9.40, 13.50 Фабрыка ўнікальных аўто.
12.10, 18.00 Паляўнічыя на склады.
13.00, 0.40, 6.24 Дамы на дрэвах.
14.40, 16.20, 19.40, 4.00, 5.36 Хуткія і гучныя.
15.30 Неба ў агні.
17.10, 4.48 Махінатары.
18.50 Праз магію да зорак.
20.30 Аэрапорт знутры.
22.10 Рыбацкія легенды.
23.00 Выжыць разам.
23.50 Аляска: сям'я з лесу.
1.30, 7.12 Top Gear.
2.20 Маланкавыя катастрофы.
2.45 Сапраўдныя аферысты.
3.10 Паляўнічыя на рэліквіі.

АЎТОРАК, 23 ЧЭРВЕНЯ

БЕЛАРУСЬ 1

6.00, 7.20, 8.15 Добрай раніцы, Беларусь!
7.00, 8.00, 9.00, 12.00, 15.00, 19.00, 0.25 Навіны.
7.05, 8.05 Навіны эканомікі.
7.10, 8.10, 19.40, 23.50 Зона Х.
9.10, 22.15 Серыял «След».
10.00, 13.00, 16.00 90 секунд.
10.55, 20.00 Меладрама «Не жаночая справа».
12.10 Серыял «Сямейныя меладрамы-3». Заключная серыя.
13.05 Дзень у вялікім горадзе.
14.05 Серыял «Вангелія».
15.15, 18.40 Навіны рэгіёна.
15.25, 0.55 Драма «Снайперы. Каханне пад прыцэлам».
16.35 Серыял «Сямейныя меладрамы-5». 1-я серыя.
17.35 Беларуская часінка.
19.20, 0.10 Сфера інтарэсаў.
21.00 Панарама.
21.45 Спецыяльны рэпартаж.
0.45 Дзень спорту.

БЕЛАРУСЬ 2

7.00 Тэлераніца.
9.00, 21.30 Тэлебарометр.
9.05, 16.50 Серыял «Дывэрсант. Канец вайны».
10.05 М/с «Клуб Вінкс. Школа чараўніц».
10.55, 21.40 Дак. цыкл «Экстрасэнсы-дэтэктывы».
12.00, 22.40 Серыял «Косці».
13.20, 19.00 Серыял «Не нарадзіся прыгожай».
15.15 «Хачу ў тэлевізар».
15.50 «Comedy woman».
17.55 Серыял «Атэль «Вавілон».
20.55 Рэальны свет.
21.35 Спортлато 6 з 49, КЕНО.
23.30 Першыя Еўрапейскія гульні ў Баку-2015.

БЕЛАРУСЬ 3

7.20 «Дабраранак».
7.50 «Хачу ўсё ведаць!».
8.00, 12.55, 19.00, 0.25 Калейдаскоп.
8.10 «Блаславіце жанчыну». Меладрама.
10.00, 16.35 «Старыя казкі». Гісторыя стварэння цыкла фільмаў «Па сакрэце ўсяму свету».
10.30, 17.00 «Па сакрэце ўсяму свету». Маст. фільм. 1-я і 2-я серыі.

12.30, 0.00 «Святло далёкай зоркі». Памяці кампазітара, лаўрэата Дзяржаўнай прэміі Беларусі Віктара Помазава.
13.05 «...22 чэрвеня, роўна ў 4 гадзіны...» Драма.
14.40 «Якаў Крэйзер. Забыты генерал». Дак. фільм.
15.20 «Міравы хлопец». Прыгоды.
19.10 «Узброены і вельмі небяспечны». Прыгоды.
20.45 Калыханка.
21.05 «Французскі матыў маэстра Касма». Дак. фільм.
21.30 «Чалавек з бульвара Капуцынаў». Камедыя.
23.05 Канцэрт салісткі Нацыянальнага акадэмічнага народнага аркестра Рэспублікі Беларусь імя І. Жыновіча Марыны Васілеўскай.

БЕЛАРУСЬ 5

7.15, 7.45, 0.40 PRO спорт. Навіны.
7.30, 0.25 Першыя Еўрапейскія гульні. Баку-2015. Вынікі дня.
8.00 Час футбола.
8.45 Баскетбол. Чэмпіянат Еўропы. Жанчыны. Другі раўнд.
10.25 Першыя Еўрапейскія гульні. Баку-2015. Бокс. Фехтаванне.
14.35, 19.00, 21.00 Тэніс. Турнір ВТА. Істбарн.
15.55 Першыя Еўрапейскія гульні. Баку-2015. Бокс. Фехтаванне. Фінал.
23.05 Спорт-кадр.
23.30 Еўрапейскі покерны тур.

АНТ

6.00, 8.30, 9.00, 11.00, 13.00, 16.00, 18.00 (з субцітрамі), **20.30** Нашы навіны.
6.05 «Наша раніца».
9.05 «Жыць здорава!».
10.25 «Кантрольная закупка».
11.05, 13.05, 16.15, 18.15, 21.00 Навіны спорту.
11.10 «Фазэнда».
11.55 «Модны прыгавор».
13.10, 23.55 «Мужчынскае/Жаночае».
14.10, 0.50 «Сам-насам з усімі».
15.05, 16.20 «Час пакажа».
16.50 «Давай пажэнімся!».
18.20 Серыял «Татавы дочкі».
18.50 «Няхай гавораць».
20.00 Час.
21.05 Серыял «Старэйшая дачка».
22.05 «Музычныя вечары ў Мірскім замку». Канцэрт «Жывы рок».
23.15 «Вячэрні Ургант».
1.40 Начныя навіны.

СТБ

6.00, 7.30, 10.30, 13.30, 16.30, 19.30, 22.30 «24 гадзіны».
6.10, 17.25 «Міншчына».
6.20, 7.45 «Раніца. Студыя добрага настрою».
7.40, 20.10, 22.55 «СТБ-спорт».
8.30 Маст. фільм «Како Шанэль». 1-я серыя.
10.15 «Далёкія сваякі».
10.40 Серыял «Салдаты 6».
11.35 «Сямейныя драмы».
12.30 «Не хлусі мне!».
13.50 «Наша справа».
14.00 «Эліксір маладосці».
14.55, 23.25 Серыял «Турысты».
16.50 «Цэнтральны рэгіён».
17.35 «Званая вячэра».
18.35 «Нам і не снілася»: «Фальшывы рай». Частка 1-я.
20.00 «Сталічныя падрабязнасці».
20.15 «Тэрыторыя памылак».
22.05 «Глядзець усім!».
23.00 «Аўтапанарама».
1.05 «Разумней не прыдумаеш».

МІР

6.00 «180 хвілін».
9.00 «Агульны інтарэс».
9.30, 2.55 Маст. фільм «Ах, вадэвіль, вадэвіль...».
10.45 Маст. фільм «Залатое сячэнне».
13.00, 16.00, 19.00, 23.00 Навіны (бягучы радок).
13.20, 1.55 Дак. серыял «Маленькія тайны вялікіх людзей».
14.15, 4.10 Серыял «Шалёны анёл».
16.25, 1.05 Ток-шоу «Слова за слова».
17.20 Серыял «Участковы дэтэктыў».
19.25 Маст. фільм «Дзве гісторыі пра каханне».
21.20, 23.15 Серыял «Апантаны».
0.25 Навіны (бягучы радок). Галоўная тэма.
0.35 «Дыяспары».

РТР—БЕЛАРУСЬ

7.00 «Раніца Расіі».
11.00, 14.00, 17.00, 20.00 Весткі.
11.35, 17.10 «Па слядах тайны». «Новыя Успаміны пра будучыню».
12.30 Маст. фільм «...Яшчэ да вайны».
13.50, 16.50, 19.50, 23.00 Навіны — Беларусь.
14.30 Ток-шоу «Пра самае галоўнае».
15.30 «Прамы эфір».
18.00 Серыял «Апошні янычар».
18.55 «Асаблівы выпадак».
20.55 «Рассудзяць людзі».
21.55, 23.10 Серыял «Усё толькі пачынаецца».

НТБ—БЕЛАРУСЬ

6.00 «Кава з малаком».
9.05 «Сонечна. Без ападкаў».
10.00, 13.00, 16.00, 19.00 Сёння.
10.20 Серыял «Вяртанне Мухтара».
12.00 «Суд прысяжных».
13.15 «Суд прысяжных. Канчатковы вердыкт».
14.15 «Справа густу».
14.45 «Усё будзе добра!».
15.40 Агляд. Надзвычайнае здарэнне.
16.25 Серыял «Вуліцы разбітых ліхтароў».
17.55 Ток-шоу «Гаворым і паказваем».
19.40 Серыял «Меч І І».
21.20 Серыял «Мянтоўскія войны».
23.05 «Анатомія дня».
23.45 Серыял «Аперацыя «Лялькавод».

8 КАНАЛ

7.00, 14.10, 19.35, 21.05, 23.45 «Надвор'е».
7.05, 16.00 Мультпарад.
7.20, 19.40 Серыял «Фарга».
8.20, 18.15 Серыял «Вострыя казыркі».
9.20, 13.55, 15.45, 16.30, 19.20, 21.00 «Хатняя крама».
9.40 Серыял «Тайны Ніра Вульфа».
10.30 «Хобі TV».
11.00 Камедыя «Мая жудасная нянька».

12.45 «Кінаблакнот».
13.00 Серыял «Па той бок ваўкоў».
14.15 Дак. серыял «Аповеды пра жывёл».
14.45 Серыял «Рабыня Ізаўра».
16.15 «Золата маўчання».
16.40 Серыял «Мёртвая зона».
20.50 «Вечарніца».
21.10 «Даведнік па краінах і кантынентах».
21.20 Драма «Вясна, лета, восень, зіма... і зноў вясна».
23.15 Серыял «Байкі са склепа».

ВТБ

6.00, 5.20 "PLAY".
7.00 М/ф «Смяшарыкі».
7.30, 15.00, 3.30 Скетч-шоу «Адна за ўсіх».
8.00, 17.30, 0.00 Скетч-шоу «6 кадраў».
8.30 Серыял «Вароніны».
9.00, 18.00, 23.30 Серыял «Васьмідзясятыя».
10.00, 19.00 Серыял «Тата на вырост».
11.00 Меладрама «У чаканні вечнасці».
13.00, 15.30 Серыял «Ералаш».
13.30 Серыял «Дочкі-маці».
14.30, 3.00 «Летні фрэш».
16.00, 20.00 Серыял «Сваццi 2».
17.00, 5.00 «Лаві момант».
21.10 Камедыя «Круіз».
23.10, 4.30 Скетч-шоу «Даеш моладзь».
0.30, 4.00 «Дурні і дарогі».
1.00 Серыял «90210: новае пакаленне».

КУЛЬТУРА

6.30 «Еўраньюс».
10.00, 15.00, 19.00, 23.00 Навіны культуры.
10.15 «Наглядальнік».
11.15, 0.25 «Чакай мяне». Маст. фільм.
12.45, 23.20 «Час даравання». Дак. фільм.
13.50 «Лапікавы тэатр». Дак. фільм.
14.00, 22.05 Залатая серыя Расіі. «Белая гвардыя». Маст. фільм
14.50, 2.50 «Герард Меркатор». Дак. фільм.
15.10 «Новая анталогія. Расійскія пісьменнікі». Міхаіл Шышкін.
15.35 «Яго правасхадзіцельства таварыш Бахрушын». Дак. фільм.
16.15, 21.00 «Вялікі конкурс».
17.20 «Астравы». Іван Іванавіч Вано.
18.00 Невядомая Еўропа. «Страсбург, Абацтва Эшо, або Сляпая, якая дорыць зрок».
18.30 Жыццё выдатных ідэй. «Гэты двухаблічны атам».
19.15 «Добрай ночы, малыя!».
19.25, 1.55 Прыступкі цывілізацыі. «Трафальгар». Дак. фільм.
20.20 «Жывое слова».
22.50 «Поль Сезан». Дак. фільм.
23.15 Мастсавет.

НАСТАЛЬГІЯ

6.00 «Акулы пяра». Маша Распуціна. 1995 год.
6.35, 7.55, 8.45, 11.05, 15.40, 17.00, 17.35, 18.45, 21.40, 23.00, 23.35, 0.45, 2.00, 5.35 Музычная настальгія.
7.00 «Рабіна на каньяку». Канцэрт Гарыка Сукачова, прысвечаны яго 30-годдзю ў тэатры-студыі А. Табакова. 1989 год.
8.30 М/с «Прыгоды Рэкса».
10.00 Маст. фільм «Формула вясёлкі».
12.00 The Best of «СевАлогія» з Севай Наўгародцавым. 2006 год.
13.20 Маст. фільм «Дыялог з працягам».
14.45 М/ф «Вясёлы мастак».
15.00, 21.00 «Мінулы час».
16.00, 22.00 «Народжаныя ў СССР».
17.20, 23.30 «Прэс-экспрэс». 1995 год.
17.25 М/ф «Была ў слана мара».
18.00 «Тэатральны раман». Маскоўскія тэатры ў 70-я гады... 2008 год.
19.10 Кінаальманах «Таварыш песня».
20.40 М/ф «Калі падаюць зоркі».
20.45 М/ф «Зубная быль».
0.00 «Да і пасля...» з Уладзімірам Малчанавым. Год 1966. 2-я частка. Паўтор ад 18.04 2009 года.
1.05 «Адліга». Канцэрт групы «ДДТ». 1988 год.
2.45 М/ф «Непаседа, Мякіш і Нятак».
3.00 «Быў час». 2009 год.
4.00 Маст. фільм «Квартэт Гварнеры».
5.35 Музычная настальгія.

EUROSPORT

3.00 Футбол. Кубак свету. Жанчыны. 1/8 фіналу.
11.45 Конны спорт. Скачкі. Агляд тыдня.
12.00 Тэніс. Турнір АТР.
22.00 Бокс.
23.30 Чэмпіянат свету ў класе Турынг.
0.00 Аўтагонкі. Суперкубак Поршэ.
0.30 Аўтагонкі. Серыя Blancpain Endurance.
1.30 Аўтагонкі.
2.00 Мотакрос. Чэмпіянат свету.

КАМЕДЫЯ

6.00, 10.00, 17.40, 22.00, 3.10 Серыял «Шчаслівыя ў разводзе».
6.45 Камедыя «Нацыянальны гольф і малакасосы».
8.25 Камедыя «Шпіён па суседстве».
10.45 Камедыя «Нешта падобнае на шчасце».
12.30 Камедыя «Гамбіт».
14.00, 14.45, 15.25 «Камедыянты (Шоу)».
14.25, 15.10, 19.45, 21.40, 22.50, 0.50, 2.50, 5.35 Скетчком «Паміж намі».
16.00 Камедыя «Аперацыя «Святы Януарый».
18.25 Камедыя «Госць».
20.20 Камедыя «Зануда».
23.10 Камедыя «Прыгоды няні».
1.15 Камедыя «Кактус».
4.00 Камедыя «Закахацца ў нявесту брата».

ТБ3

6.00 М/ф.
7.45 «Дачныя гісторыі».
8.10, 19.00, 1.55 Серыял «Забароненае каханне».
9.35, 3.55 Дак. серыял «Судовыя страсці».
10.25, 4.40 Дак. серыял «Па справах няпоўнагадовых».
11.20, 16.55 Дак. серыял «Справа Астахава».
12.10, 16.00 Дак. серыял «Сакрэты экстрасэнсаў».
13.05, 17.55 Серыял «Тайны следства».
14.05, 3.30 «Простыя складанасці».
14.35, 22.40 «Зорныя гісторыі».
15.30, 5.30 «Нераскрытыя тайны».
20.50, 0.25 Серыял «Сямейны дэтэктыў».
23.35 Серыял «Сакрэтныя матэрыялы».

ТБ1000

5.30 Камедыя «Мой маленькі анёл».
7.00 Камедыя «Атэль рамантычных спатканняў».
8.30 Драма «Басанож па слізняках».
10.20 Камедыя «Лак для валасоў».
12.20 Драма «Вялікія надзеі».

14.30 Драма «Джэйн Эйр».
16.30 Драма «Цяжкасці перакладу».
18.20 Драма «Усё самае лепшае».
20.00 Камедыя «Сем псіхапатаў».
21.55 Драма «Гавана, я люблю цябе».
0.10 Драма «Паляванне».
2.10 Драма «Адчыненае акно».
3.50 Драма «Гайд-парк на Гудзоне».

ТБ1000 РУСКАЕ КІНО

6.20 Фантастыка «Цяжка быць богам».
8.50 Трагікамедыя «Аддаць канцы».
10.40 Драма «Кромаў».
12.40 Драма «Аты-баты, ішлі салдаты...».
14.10 Драма «Франц+Паліна».
16.20 Баявік «Брат».
18.10 Баявік «Брат 2».
20.20 Прыгоды «Андэрсен. Жыццё без кахання».
22.45 Камедыя «Дублёр».
0.10 Драма «Ты ў мяне адна».
1.50 Драма «Гідраўліка».
3.40 Фантастыка «Падзямелле ведзьмаў».
5.10 Драма «Захоўвай мяне, мой таліcман».

NATIONAL GEOGRAPHIC

6.00, 10.55 Мегазаводы.
6.45, 2.35 Зрабі або памры.
7.10 Гульні розуму.
7.30 Займальная навука.
7.55 Золата Юкана.
8.40, 14.00 Землятрус на Эвэрэсце.
9.25, 14.45, 19.30 Непаражальныя канструкцыі.
10.10, 20.15 Суперзбудаванні Трэцяга рэйха.
11.40 Скарбашукальнікі.
12.30 Стараццелі.
13.15, 22.30, 2.15, 5.15 Навуковыя недарэчнасці.
15.35 Адзін акіян.
16.20 Па слядах міфічных пачвараў.
17.10, 3.00 Вялікія рэйды Другой сусветнай вайны.
17.55, 0.45, 3.45 Код небяспекі.
21.45, 1.30, 4.30 Шырокі погляд.
23.15 Расследаванні авіякатастроф.
0.00 Эвакуацыя Зямлі.

DISCOVERY

8.00, 10.55 Як гэта зроблена?
8.25, 10.30 Як гэта ўстроена?
8.50, 11.20, 13.50 Хуткія і гучныя.
12.10 Паляўнічыя на рэлквіі.
13.00, 6.24 Агалцелая рыбалка.
14.40, 5.36 Хаос у дзеянні.
15.30 Непрыязны Сусвет.
16.20, 4.00 Калекцыянеры аўто.
17.10 Поўны фарсаж.
23.00 У пагоні за класікай.
23.50 З-за любові да машын.
0.40, 3.10 Скарбашукальнікі Амерыкі.
1.30, 7.12 Top Gear.
2.20 Маланкавыя катастрофы.
2.45 Сапраўдныя аферысты.
4.48 Махінатары.

«КОЦІК» АЛЯКСАНДРА РЫБАКА

Аляксандр Рыбак зрабіў падарунак для сваіх рускамоўных прыхільнікаў, запісаўшы новую кампазіцыю «Коцік» і зняўшы на яе рамантычны відэакліп. Пасыл кампазіцыі зноў пра галоўнае — пра каханне, пра тое, што калі ў нешта моцна верыць, то ўсё абавязкова здзейсніцца.

Здымкі кліпа «Коцік» праходзілі ў Маскве. Відэа (знятае пад кіраўніцтвам каманды прафесіяналаў, якую ўзначальвай папулярны кліпмейкер Рустам Раманаў) увасобіла ў сабе гісторыю кахання, дзе можна прасачыць развіццё адносін маладой пары, пачынаючы з моманту знаёмства і заканчваючы тым, як зацікаўленасць і сімпатыя маладых людзей перарастаюць у сапраўдныя пачуцці. У кліпе адсутнічаюць спецэфекты і камп'ютарная графіка, затое можна паназіраць за прафесійнай ігрой акцёраў. Сюжэт зводзіцца да класічнага выпадку, калі ў кавярні хлопец заўважае прыгожую дзяўчыну (яе сыграла Дар'я Кастраміціна), дорыць ёй кветкі, звяртаючы гэтым увагу на сябе. Так гісторыя пачынаецца, а працяг можаце даведацца пасля прагляду ўсяго відэа...

Варта адзначыць, што і раней у творчасці Аляксандра з'яўляліся кампазіцыі на рускай мове, але яны былі перакладамі тэкстаў з англамоўных хітоў. А цяпер спявак зрабіў спробу стварыць менавіта рускамоўную песню. Тым больш у яго была выдатная магчымасць "падцягнуць" мову за час працы ў шэрагу рускамоўных праектаў (стварэнне гурта #MILKI для «Еўрабачання», шоу «Адзін у адзін», «Славянскі базар»). І ў выніку, як і абяцаў сваім прыхільнікам, Аляксандр напісаў песню. Спадзяёмся, што і надалей артыст будзе радаваць нас новымі хітамі.

ПЕРАМОЖНЫЯ СТРУНЫ

У конкурсе, які для таленавітай моладзі арганізаваў у рамках свайго гастрольнага тура «Гэта маё жыццё» Саша Нэма, перамагла Валерыя Яскевіч з гарадскога пасёлка Багушэўск.

Як і было абяцана, папулярны беларускі спявак выступіў з канцэртам на апошнім званку ў школе, гонар якой абараняла дзяўчына. А кіраўнік прадзюсарскага цэнтра «Гранд М'юзік» нават не выключае магчымасці сур'ёзнага супрацоўніцтва з юнай артысткай.

Валерыя — вучаніца 10-га класа, дзяўчына таленавітая. У яе ёсць свой канал на YouTube з адданай аўдыторыяй падпісчыкаў. Падчас выступлення, якое потым было выстаўлена на галасаванне, усё ледзь не сарвалася: на гітары лопнула струна. Але дзяўчына ўсё ж выканала вядомую Сашаву кампазіцыю «Усё будзе добра», якую перарабіла. Ці то назва песні стала знакавай, ці ўсё вырашылі прафесіяналізм і харызма юнай артысткі, але перамога дасталася Валерыі. Выступаючы ў школе пераможцы, Саша Нэма падарыў ёй гітару з пажаданнем, каб яе струны ніколі не рваліся.

Алена ДРАПКО,
drapko@zviazda.by

СЕРАДА, 24 ЧЭРВЕНЯ

БЕЛАРУСЬ 1

6.00, 7.20, 8.15 Добрай раніцы, Беларусь!
7.00, 8.00, 9.00, 12.00, 15.00, 19.00, 0.15 Навіны.
7.05, 8.05 Навіны эканомікі.
7.10, 8.10, 19.40, 23.40 Зона Х.
8.50 Слова Мітрапаліта Тадэвуша Кандрусевіча на Нараджэнне святога Іаана Хрысціцеля.
9.10, 22.05 **Серыял «След».**
10.00, 13.00, 16.00 90 секунд.
10.55, 20.00 **Меладрама «Не жаночая справа».**
12.10, 16.35 **Серыял «Сямейныя меладрамы-5».**
13.05 Дзень у вялікім горадзе.
14.05 **Серыял «Вангелія».**
15.15, 18.40 Навіны рэгіёна.
15.25, 0.45 **Драма «Снайперы. Каханне пад прыцэлам».**
17.35 Беларуская часінка.
19.20, 0.00 Сфера інтарэсаў.
21.00 Панарама.
21.45 Актуальнае інтэрв'ю.
0.35 Дзень спорту.

БЕЛАРУСЬ 2

7.00 Тэлераніца.
9.00, 21.30 Тэлебарометр.
9.05, 16.45 **Серыял «Дыверсант. Канец вайны».**
10.15 М/с «Клуб Вінкс. Школа чараўніц».
11.05, 21.40 Дак. цыкл «Экстрасэнсы-дэтэктывы».
12.05, 22.40 **Серыял «Косці».**
13.10 «Разумееш і абясшкодзіць».
13.45 Беларуская кухня.
14.20, 19.00 **Серыял «Не нарадзіся прыгожай».**
16.10 «Хачу ў тэлевізар».
17.55 **Серыял «Атэль «Вавілон».**
20.55 Рэальны свет.
21.35 Спортлато 5 з 36, КЕНО.
23.35 Першыя Еўрапейскія гульні ў Баку-2015.

БЕЛАРУСЬ 3

7.20 «Дабраранак».
7.50 «Хачу ўсё ведаць!».
8.00, 12.10, 18.40, 1.00 Калейдаскоп.
8.10 **«Узброены і вельмі небяспечны». Прыгоды.**
9.45, 17.10 **«Мая справа — цялячая». Камедыя.**
11.10, 16.40 М/ф.
11.45, 0.35 «Святло далёкай зоркі». Памяці празаіка, драматурга, публіцыста, пісьменніка Кузьмы Чорнага.
12.20 **«Чалавек з бульвара Капуцынаў». Камедыя.**
13.55 «Наперад у мінулае».
14.20 «Французскі матыў маэстра Касма». Дак. фільм.
14.45 «Ракуэл Кент». Дак. фільм. Фільм першы.
16.15 «Рэчавы доказ». Шкляны жарт.
18.50 **«Героі Шыпкі». Драма.**
20.45 Калыханка.
21.05 «Акадэмія поспеху». Дак. фільм.
21.20 **«Пункт адліку». Прыгоды.**
22.55 Андрэй Мдзівані. «Страсці» («Рагнеда»). Спектакль Дзяржаўнага акадэмічнага Вялікага тэатра оперы і балета Беларусі.

БЕЛАРУСЬ 5

7.15, 8.05, 1.40 PRO спорт. Навіны.
7.30, 1.25 Першыя Еўрапейскія гульні. Баку-2015. Вынікі дня.
7.45 Спорт-мікс.
8.20 Футбол. Беларусбанк — чэмпіянат Беларусі. «Граніт» (Мікашэвічы) — «Тарпеда-БелАЗ» (Жодзіна).
10.10 Козел пра футбол.
10.25, 15.55 Першыя Еўрапейскія гульні. Баку-2015. Бокс.
12.25 Спорт-кадр.
13.00, 19.30, 23.20 Тэніс. Турнір ВТА. Істбарн.
21.30 Баскетбол. Чэмпіянат Еўропы. Жанчыны. Чвэрцьфінал.

АНТ

6.00, 8.30, 9.00, 11.00, 13.00, 16.00, 18.00 (з субцітрамі), 20.30 Нашы навіны.
6.05 «Наша раніца».
9.05 «Жыць здарова!».
10.25 «Кантрольная закупка».
11.05, 13.05, 16.15, 18.15, 21.00 Навіны спорту.
11.10 «Фазэнда».
11.55 «Модны прыгавор».
13.10, 23.55 «Мужчынскае/Жаночае».
14.10, 0.50 «Сам-насам з усімі».
15.05, 16.20 «Час пакажа».
16.50 «Давай пажэнімся!».
18.20 **Серыял «Татавы дочкі».**
18.50 «Няхай гавораць».
20.00 Час.
21.05 **Серыял «Старэйшая дачка».**
22.05 «Музычныя вечары ў Мірскім замку». Юбілейны канцэрт Алёны Ланской «Сапраўдная».
23.15 «Вячэрні Ургант».
1.40 Начныя навіны.

СТБ

6.00, 7.30, 10.30, 13.30, 16.30, 19.30, 22.30 «24 гадзіны».
6.10, 17.25 «Міншчына».
6.20, 7.45 «Раніца. Студыя добрага настрою».
7.40, 20.10, 22.55 «СТБ-спорт».
8.30 **Маст. фільм «Како Шанэль». 2-я серыя.**
10.15 «Далёкія сваякі».
10.40 **Серыял «Салдаты 6».**
11.35 «Сямейныя драмы».
12.30 «Не хлусі мне!».
13.50 «Эліксір маладосці».
14.55, 23.00 **Серыял «Турысты».**
16.50 «Мінск і мінчане».
17.35 «Званая вячэра».
18.35 «Нам і не снілася»: «Фальшывы рай».
20.00 «Сталічныя падрабязнасці».
20.15 **Маст. фільм «Парадокс».**
22.00 «Глядзець усім!».
0.40 «Сакрэтныя тэрыторыі».

МІР

6.00 «180 хвілін».
9.00, 5.20 «Зроблена ў СССР».
9.30, 2.20 **Маст. фільм «Тры дні ў Маскве».**
10.45 **Маст. фільм «Дзве гісторыі пра каханне».**
13.00, 16.00, 19.00, 23.00 Навіны (бягучы радок).
13.20, 1.30 Дак. серыял «Маленькія тайны вялікіх людзей».
14.15, 3.40 **Серыял «Шалёны анёл».**
16.25, 0.35 Ток-шоу «Слова за слова».
17.20 **Серыял «Участковы дэтэктыў».**
19.25 **Маст. фільм «Прывітанне, кіндар!».**
21.20, 23.15 **Серыял «Апантаны».**
0.25 Навіны (бягучы радок). Галоўная тэма.

РТР—БЕЛАРУСЬ

7.00 «Раніца Расіі».
11.00, 14.00, 17.00, 20.00 Весткі.
11.35, 17.10 «Па слядах тайны». «Невераґодныя артэфакты».
12.30 **Маст. фільм «...Яшчэ да вайны».**
13.50, 16.50, 19.50, 23.00 Навіны — Беларусь.
14.30 Ток-шоу «Пра самае галоўнае».
15.30 «Прамы эфір».
18.00 **Серыял «Апошні янычар».**
18.55 «Асаблівы выпадак».
20.55 «Рассудзяць людзі».
21.55, 23.10 **Серыял «Усё толькі пачынаецца».**
23.55 «Спецыяльны карэспандэнт».

НТБ—БЕЛАРУСЬ

6.00 «Кава з малаком».
9.05 «Сонечна. Без ападкаў».
10.00, 13.00, 16.00, 19.00 Сёння.
10.20 **Серыял «Вяртанне Мухтара».**
12.00 «Суд прысяжных».
13.15 «Суд прысяжных. Канчатковы вердыкт».
14.15 «Справа густу».
14.45 «Усё будзе добра!».
15.40 Агляд. Надзвычайнае здарэнне.
16.25 **Серыял «Вуліцы разбітых ліхтароў».**
17.55 Ток-шоу «Гаворым і паказваем».
19.40 **Серыял «Меч II».**
21.20 **Серыял «Мянтоўскія войны».**
23.05 «Анатомія дня».
23.45 **Серыял «Аперацыя «Лялькавод».**

8 КАНАЛ

7.00, 14.10, 19.40, 21.05, 23.45 «Надвор'е».
7.05, 16.00 Мультпарад.
7.20 **Серыял «Фарга».**
8.30, 18.20 **Серыял «Вострыя казыркі».**
9.30 «Кінаблакнот».
9.40 **Серыял «Тайны Ніра Вульфа».**
10.30 «Адшукваецца адпачынак.
11.00 **Прыгоды «Сахара».**
13.00 **Серыял «Па той бок ваўкоў».**
13.55, 15.45, 16.40, 19.25, 21.00 «Хатняя крама».
14.15 Дак. серыял «Аповеды пра жывёл».
14.45 **Серыял «Рабыня Ізаўра».**
16.00 Мультпарад.
16.30 «Золата маўчання».
16.50 **Серыял «Мёртвая зона».**
19.45 **Серыял «Мяжа ценю».**
20.50 «Вечарніца».
21.10 **Драма «Ганна Карэніна».**
23.15 **Серыял «Байкі са склепа».**

ВТБ

6.00, 5.20 «PLAY».
7.00 М/ф «Смяшарыкі».
7.30, 15.00, 3.30 Скетч-шоу «Адна за ўсіх».
8.00, 17.30, 0.00 Скетч-шоу «6 кадраў».
8.30 Серыял «Вароніны».
9.00, 18.00, 23.30 Серыял «Васьмідзясятыя».
10.00, 19.00 Серыял «Тата навырост».
11.00 Камедыя «Круіз».
13.00, 15.30 Серыял «Ералаш».
13.30, 1.00 Серыял «Дочкі-маці».
14.30, 3.00 «Летні фрэш».
16.00, 20.00 Серыял «Свацці 2».
17.00, 5.00 «Лаві момант».
21.10 Меладрама «Вулічныя танцы».
23.10, 4.30 Скетч-шоу «Даеш моладзь».
0.30, 4.00 «Дурні і дарогі».
19.15 «Добрай ночы, малыя!».
19.30, 1.55 Прыступкі цывілізацыі. «Супярэчлівая гісторыя Жанны д'Арк». Дак. фільм. Частка 1-я.
22.50 «Фідзій». Дак. фільм.
23.15 Мастсавет.
0.35 «Паветраны рамізнік». Маст. фільм.
1.50 «Франсіска Гоя». Дак. фільм.

КУЛЬТУРА

6.30 «Еўраньюс».
10.00, 15.00, 19.00, 23.00 Навіны культуры.
10.15 «Наглядальнік».
11.15 «У 6 гадзін вечара пасля вайны». Маст. фільм.
12.40, 23.45 Да 70-годдзя Парада Перамогі. Дак. фільм «Парад Перамогі».
13.30, 23.20 Да 70-годдзя Парада Перамогі. «Адлюстраваны час». «Два парады Перамогі». Дак. фільм.
14.00, 22.00 Залатая серыя Расіі. «Белая гвардыя». Маст. фільм.
14.50, 2.45 «Хрысціян Гюйгенс». Дак. фільм.
15.10 «Новая анталогія. Расійскія пісьменнікі». Павел Крусанаў.
15.35, 20.20 «Жывое слова».
16.15, 21.00 «Вялікі конкурс».
17.20 «Больш, чым каханне». Агюст Радэн і Каміла Клаудэль.
18.00 Невядомая Еўропа. «Ахен — трэці Рым, або Першая спроба аб'яднання Еўропы».
18.30 Жыццё выдатных ідэй. «Нееўклідавы страсці».

НАСТАЛЬГІЯ

6.00 The Best of «СевАлогія» з Севам Наўгародцавым. 2006 год.
7.20 Маст. фільм «Дыялог з працягам».
8.45 М/ф «Весёлы мастак».
9.00, 15.00, 21.00 «Мінулы час».
9.40, 11.00, 11.35, 12.45, 15.40, 17.00, 17.35, 21.40, 23.40, 0.35, 1.55, 2.45, 5.05 Музычная настальгія.
10.00, 16.00, 22.00 «Народжаныя ў СССР».
11.20, 17.30 «Прэс-экспрэс». 1995 год.
11.25 М/ф «Была ў слана мара».
12.00 «Тэатральны раман». Маскоўскія тэатры ў 70-я гады...
13.10 Кінаальманах «Таварыш песня».
14.40 М/ф «Калі падаюць зоркі».
14.45 М/ф «Зубная быль».
18.00 «Гэта было нядаўна, гэта было даўно... Тэлевізійныя мемуары». Генадзь Хазанаў.
19.10 Маст. фільм «Гамбрынус».
20.40 М/ф «Парасолька становіцца дружынніцай».
20.45 М/ф «Парасолька ў цырку».
23.00 Дак. фільм «Іосіф Бродскі». Разважанні пра творчасць В. Мандэльштама, А. Ахматавай, М. Цвятаевай, Б. Пастарнака.
0.00 «Акулы пяра». Маша Распуціна. 1995 год.
1.00 «Рабіна на каньяку». Канцэрт Гарыка Сукачова, прысвечаны яго 30-годдзю ў тэатры-студыі А. Табакова. 1989 год.
2.30 М/с «Прыгоды Рэкса».
4.00 Маст. фільм «Формула всёлкі».

EUROSPORT

9.30 Чэмпіянат свету ў класе Турынг.
10.00, 23.40 Футбол. Кубак свету. Жанчыны. 1/8 фіналу.
11.30, 1.15 Тэніс. Турнір ATP.
22.00, 23.30 Выбранае па серадах.
22.05 Навіны коннага спорту.
22.10 Конны спорт. Фехтаванне. Кубак нацый Ратэрдам.
22.25 Гольф. Еўрапейскі тур. Жанчыны.
22.40 Гольф-клуб.
22.50 Парусны спорт. Рэгата La Giraglia Rolex Cup.
23.20 All Sports.
23.25 Яхт-клуб.

КАМЕДЫЯ

6.00, 10.00, 17.40, 22.00, 3.10 Серыял «Шчаслівыя ў разводзе».
6.45 Камедыя «Шпіён па суседстве».
8.25 Камедыя «Гамбіт».
10.45 Камедыя «Аперацыя «Святы Януарый».
12.35 Камедыя «Госць».
14.00, 14.45, 15.25 «Камедыянты (Шоу)».
14.25, 15.10, 19.55, 21.40, 22.50, 1.00, 2.50, 5.35 Скетчком «Паміж намі».
16.00 Камедыя «Прыгоды нянькі».
18.25 Камедыя «Зануда».
20.20 Камедыя «Таксі 2».
23.10 Прыгоды «Астэрыкс і Абелікс у Брытаніі 3D».
1.15 Камедыя «Нешта падобнае на шчасце».
4.00 Камедыя «Кактус».

ТБ3

6.00 М/ф.
7.40 «Дачныя гісторыі».
8.05, 19.05, 2.00 Серыял «Забароненае каханне».
9.40, 3.50 Дак. серыял «Судовыя страсці».
10.30, 4.40 Дак. серыял «Па справах няпоўнагадовых».
11.25, 17.00 Дак. серыял «Справа Астахава».
12.15, 16.05 Дак. серыял «Сакрэты экстрасэнсаў».
13.10, 18.00 Серыял «Тайны следства».
14.10, 3.25 «Простыя складанасці».
14.40, 22.40 «Зорныя гісторыі».
15.35, 5.30 «Нераскрытыя тайны».
20.50, 0.30 Серыял «Сямейны дэтэктыў».
23.40 Серыял «Сакрэтныя матэрыялы».

ТБ1000

5.30 Камедыя «Лак для валасоў».
7.25 Меладрама «Трыстан і Ізольда».
9.30 Камедыя «Атэль раманнтычных спатканняў».
11.00 Драма «Заганныя сувязі».
12.30 Трагікамедыя «Гуманітарная навука».
14.10 Драма «Адчыненае акно».
15.50 Драма «Рамза і Джульета».
17.50 Камедыя «Закаханы Шэкспір».
20.00 Драма «Мяжа рызыкі».
21.55 Трылер «Самы небяспечны чалавек».
23.55 Камедыя «Ромавы дзённік».
1.55 Прыгоды «Залаты Компас».
3.50 Драма «Гавана, я люблю цябе».

ТБ1000 РУСКАЕ КІНО

6.20 Камедыя «Сезон цудаў».
8.10 Камедыя «Нянькі».
9.50 Драма «Брэсцкая крэпасць».
12.15 Фантастыка «Падзямелле ведзьмаў».
13.50 Драма «Кромаў».
15.50 Драма «Дуброўскі».
18.10 Камедыя «Карпаратыў».
20.20 Трагікамедыя «Не думай пра белых малпаў».
22.20 Драма «Размова».
23.45 Баявік «Васьмёрка».
1.15 Драма «Агні прытона».
3.10 Драма «Ваенна-палявы раман».
4.50 Камедыя «Сябры сяброў».

NATIONAL GEOGRAPHIC

6.00, 10.55 Мегазаводы.
6.45, 2.35 Зрабі або памры.
7.10 Гульні розуму.
7.30 Займальная навука.
7.55 Непаразмальныя канструкцыі.
8.40 Суперзбудаванні Трэцяга рэйха.
9.05, 10.10, 14.45, 20.15 Шырокі погляд.
9.25, 14.00, 19.30 Код небяспекі.
11.40 Скарбашукальнікі.
12.30 Старацелі.
13.15, 2.15, 5.15 Навуковыя недарэчнасці.
15.35 Адзін акіян.
16.20 Па слядах міфічных пачвараў.
17.10 Вялікія рэйды Другой сусветнай вайны.
17.55, 21.00, 0.45, 3.45 Экстрэмальны экспрэс.
18.40, 21.45, 1.30, 4.30 Дзікі тунец.
22.30 Золата ў халодный вадзе.
23.15 Расследаванні авіякатастроф.
0.00 Эвакуацыя Зямлі.
3.00 Апакаліпсіс: Другая сусветная вайна.

DISCOVERY

8.00, 10.55 Як гэта зроблена?
8.25, 10.30 Як гэта ўстроена?
8.50, 11.20 Хаос у дзеянні.
9.40, 13.50 Калекцыянеры аўто.
12.10, 18.00 Скарбашукальнікі Амерыкі.
13.00, 0.40, 6.24 Ванная пад ключ.
14.40, 5.36 Не спрабуйце паўтарыць.
15.30 У пагоні за каметай.
16.20, 4.00 Пятая перадача.
17.10, 4.48 Махінатары.
18.50 Паляўнічыя на склады.
23.00 Стальныя хлопцы.
23.50 Гаражнае золата.
1.30, 7.12 Top Gear.
2.20 Маланкавыя катастрофы.
2.45 Сапраўдныя аферысты.
3.10 Багажныя войны.

Гараскоп на

АВЕН. Тыдзень прадказвае актыўную разумовую дзейнасць незалежна ад таго, кім вы працуеце, якую ролю адыгрываеце ў грамадстве, вучыцеся ці не. З самага пачатку вам трэба будзе рашаць лагічныя задачы, узважваць усе за і супраць і прымаць рашэнні, нават калі гэтага будзе вельмі не хацецца. А пасля ўсё ажыццяўляць, калі не асабіста, то давядзецца сачыць за тым, каб іншыя дакладна выканалі вашы ўказанні. Увогуле сумаваць і адпачываць не давядзецца. Галоўнае — не захапіцца гэтым працэсам занадта і не перагнуць палку.

ЦЯЛЕЦ. Займіцеся рэалізацыяй даўно задуманых планаў, толькі не пераўтварайцеся ў тырана, бо пакамандаваць будзе вельмі хацецца, але не ўсе з гэткім жа энтузіязмам успрымуць вашы ідэі. У жыцці будуць змены, дакладней, вы самі прыцягніце іх у сваё жыццё. Усе важныя падзеі неабходна аформіць юрыдычна, каб пасля не ўзнікала ніякіх праблем. Тыдзень лепш за ўсё падыходзіць для таго, каб пазбавіцца ад чагосьці старога і дакучлівага, расставіць усе кропкі над «і».

БЛІЗНЯТЫ. Давядзецца ўсур'ёз задумацца пра тое, што вы робіце і як гэта звязана з тым, чаго вы насамрэч хочаце. Убачыўшы ашаламляльную розніцу паміж першым і другім, спачатку вы можаце апусціць рукі, але гэта не спосаб палепшыць сваё жыццё. Спрыяльны перыяд для таго, каб прысвяціць час сабе, разабрацца ў сваіх жаданнях і памкненнях і штосьці змяніць у жыцці. Асабліва поўнымі сіл і рашучасці будзеце ў другой палове тыдня.

РАК. У пачатку тыдня вас чакае эмацыйны ўсплёск, і ён абяцае быць станоўчым. Зможаце пазнаць свайго партнёра з новага боку, спасцігнуць глыбінныя прычыны яго паводзін, яго скрытыя жаданні і праўдзівыя запатрабаванні, што спрыяльна адаб'ецца на далейшым развіцці адносін. У гэты час добра спасцігаць таямніцы свайго душы, калі чужая вам будзе не даступна. У канцы тыдня запасіцеся цярпеннем, бо вынікі сумеснай дзейнасці і зробленых вамі крокаў не могуць праявіцца ў момант.

ЛЕЎ. У пачатку тыдня вы будзеце поўнымі радасці і аптымізму і нават у нейкай меры інфантыльнымі. На жаль, гэтую энергію наўрад ці ўдасца накіроўваць у патрэбнае рэчышча, і яна хутка рассеецца разам са станам лёгкай эйфарыі. На змену прыйдзе адлучанасць і замкнёнасць. Спрыяльны час для таго, каб адпачыць ад усіх і ад самога сябе ў тым ліку. Дазвольце сабе не думаць пра надзённыя праблемы, а паразважаць пра вечнае, пра сапраўды глабальнае і пра самога сябе. У канцы тыдня магчымы грашовыя паступленні.

ДЗЕВА. Тыдзень неспрыяльны для вас, але ў негатыўных падзеях вы будзеце вінаваты самі. У пачатку тыдня з'явіцца думка ўзбагаціцца несумленным шляхам, зарабіць за кошт іншых людзей, і калі вы не зможаце ўтрымацца ад гэтага парыву, то нічога добрага ў выніку не атрымаецца. Ваша задума будзе раскрыта, і вы панесяце справядлівае пакаранне. У выніку і сваё фінансавае становішча палепшыць не атрымаецца, і сацыяльнае пацерпіць. Паспрабуйце пазбегаць усялякага кшталту непрыстойных учынкаў.

наступны тыдзень

ШАЛІ. Жыццё пачне здавацца вам аднастайным і сумным. Усе падзеі, якія адбываюцца вакол, не змогуць нічым зацікавіць і прыгнуць вашу ўвагу. У гэты час вы схільны акунацца ў самога сябе, адмаўляцца ад задавальненняў. У некаторых выпадках гэта можа пайсці на карысць, бо не заўсёды трэба браць ад жыцця ўсё, часам трэба мець перапынак. У справах неабходна праявіць належную стараннасць, каб давесці іх да завяршэння. Добра зробленыя справы прынясуць адпаведны вынік, таму ў канцы тыдня вас чакае поспех і хуткае вырашэнне ўсіх назапашаных праблем.

СКАРПІЁН. На працягу тыдня трэба будзе грунтоўна занецца сабой ва ўсіх аспектах. Неабходна звярнуць увагу на свой духоўны свет. Тут вам дапамогуць псіхалагічныя тэсты, медытацыя і адзінота. У фінансах таксама трэба навесці парадак, бо пакуль усё знаходзіцца ў разрозненым стане. Палічыце свае даходы і выдаткі, адкладзіце грошы на запланаваныя расходы, вырашыце пытанні з абавязкамі, складзіце дакументы па паліцах. Канец тыдня найлепш правесці з родным і блізкім.

СТРАЛЕЦ. Дазвольце сабе адпачыць. Скіньце з сябе лішні груз клопатаў. У пачатку тыдня справы будуць вырашацца без вашага ўдзелу, магчымы невялікія фінансавыя паступленні. У сярэдзіне тыдня скарыстайцеся інтуіцыяй для прыняцця правільнага рашэння. Канец тыдня — час, калі наогул нічога не варта рабіць, тым больш прымаць нейкія рашэнні. Калі не атрымліваецца дазволіць сабе адпачынак у гэты час, то абавязкова звядзіце да мінімуму ўсе дзелавыя кантакты і неабходнасць прымаць якія-небудзь рашэнні.

КАЗЯРОГ. Не рабіце неабдуманых і непрыстойных учынкаў. Вы зможаце пайсці на штосьці незаконнае для выпаўнення свайго стану, але сапраўдны радасці вам гэта не прынясе. У жыцці наспяваюць перамены, якія будуць імклівымі, але прывядуць да станоўчага выніку. Ад вас патрабуецца не супрацоўнічаць ім, дазволіць сысці старому, не затрымліваць яго і даць магчымасць новаму прыходзіць у ваша жыццё. На працягу тыдня жыццё наладзіцца і пачне прыносіць задавальненне.

ВАДАЛЕЙ. Надайце ўвагу сям'і і дарагім людзям. Менавіта ў гэтым коле вы знойдзеце доўгачаканае суцяшэнне ад усіх нягод. У пачатку тыдня можаце адмовіцца ад стасункаў, засяродзіца на сабе, бо навакольны свет перастане вас цікавіць. Каб выйсці з гэтага стану — правядзіце час з сям'ёй, гэта дазволіць адпачыць і аднавіць сілы. Час таксама падыходзіць для адзіноты, калі вы не вельмі цяжка яе пераносіце. У такія моманты неабходна прывесці свае пачуцці і думкі ў парадак, разабрацца ў сабе і па-новаму зірнуць на навакольных.

РЫБЫ. Вас акружае мноства мудрых людзей, таму варта прыслухоўвацца да іх парад, нават калі яны часам ідуць у разрэз з вашымі жаданнямі або поглядамі на жыццё. Вам трэба будзе абзавесціся моцным саюзам — дзелавым або сямейным. Каб у далейшым усё ішло гладка, без дапамогі збоку не абысціся. У гэты час будзе абвострана інтуіцыя, таму вы і самі зможаце шмат у чым разабрацца, але ўглядзецеся ўсе дэталі і пазбегнуць складанасцяў у далейшым дапамогуць парады блізкіх людзей.

ЧАЦВЕР, 25 ЧЭРВЕНЯ

БЕЛАРУСЬ 1

6.00, 7.20, 8.15 Добрай раніцы, Беларусь!
7.00, 8.00, 9.00, 12.00, 15.00, 19.00, 0.15 Навіны.
7.05, 8.05 Навіны эканомікі.
7.10, 8.10, 19.40, 23.40 Зона Х.
9.10, 22.05 **Серыял «След».**
10.00, 13.00, 16.00 90 секунд.
10.50, 20.00 **Меладрама «Не жаночая справа».**
12.10, 16.35 **Серыял «Сямейныя меладрамы-5».**
13.05 Дзень у вялікім горадзе.
14.05 **Серыял «Вангелія».**
15.15, 18.40 Навіны рэгіёна.
15.25, 0.45 **Драма «Снайперы. Каханне пад прыцэлам».**
17.35 Беларуская часінка.
19.00 Навіны.
19.20, 0.00 Сфера інтарэсаў.
21.00 Панарама.
21.45 Спецыяльны рэпартаж.
0.35 Дзень спорту.

БЕЛАРУСЬ 2

7.00 Тэлераніца.
9.00, 21.30 Тэлебарометр.
9.05, 16.45 **Серыял «Дывер-сант. Канец вайны».**
10.10 М/с «Клуб Вінкс. Школа чараўніц».
11.05, 21.40 Дак. цыкл «Экстрасэнсы-дэтэктывы».
12.05, 22.40 **Серыял «Косці».**
13.10 Я хачу гэта ўбачыць!
13.45 Беларуская кухня.
14.20, 19.00 **Серыял «Не нарадзіся прыгожай».**
16.10 «Хачу ў тэлевізар».
17.55 **Серыял «Атэль «Вавілон».**
20.55 Рэальны свет.
21.35 Спортлато 6 з 49, КЕНО.
23.30 Першыя Еўрапейскія гульні ў Баку-2015.

БЕЛАРУСЬ 3

7.20 «Дабраранак».
7.50 «Хачу ўсё ведаць!».
8.00, 12.15, 18.35, 0.50 Калейдаскоп.
8.10 **«Героі Шыпкі». Драма.**
10.05, 17.00 «Старыя казкі». Гісторыя стварэння фільма «Асенні падарунак фей».
10.35, 17.25 **«Асенні падарунак фей». Фільм-казка.**
11.45, 0.25 «Святло далёкай зоркі». Памяці актрысы Маргарыты Громавай.
12.25 **«Пункт адліку». Прыгоды.**
14.00 «Акадэмія поспеху». Дак. фільм.
14.15 «Сустрэчы ў Букваедзе». Януш Лявон Вішнеўскі.
15.05 **«Ракуэл Кент». Дак. фільм. Фільм другі.**
16.30 «Паэт і час». Дак. фільм.
18.45 «Сіла веры».
19.15 **«Дзень добры і бывай!» Меладрама.**
20.45 Калыханка.
21.05 «Верасень 1943 года. Недзіцячы дзённік». Дак. фільм.
21.35 **«Дваццаць дзён без вайны». Драма.**
23.10 «Подых струн». Мелодыі лета.

БЕЛАРУСЬ 5

7.15, 7.50, 8.20, 0.50 PRO спорт. Навіны.
7.30, 0.35 Першыя Еўрапейскія гульні. Баку-2015. Вынікі дня.
8.05 Селфі.
8.35 Баскетбол. Чэмпіянат Еўропы. Жанчыны. Чвэрцьфінал.
10.25 Першыя Еўрапейскія гульні. Баку-2015. Дзюдо. Бокс.
13.00, 19.30, 22.35 Тэніс. Турнір ВТА. Істбарн. Чвэрцьфінал.
15.00 Першыя Еўрапейскія гульні. Баку-2015. Валейбол. Бокс. Фінал. Дзюдо. Фінал.
21.00 Першыя Еўрапейскія гульні. Баку-2015. Валейбол.

АНТ

6.00, 8.30, 9.00, 11.00, 13.00, 16.00, 18.00 (з субцітрамі), 20.30 Нашы навіны.
6.05 «Наша раніца».
9.05 «Жыць здарова!».
10.25 «Кантрольная закупка».
11.05, 13.05, 16.15, 18.15, 21.00 Навіны спорту.
11.10 «Фазэнда».
11.55 «Модны прыгавор».
13.10 «Мужчынскае/Жаночае».
14.10 «Сам-насам з усімі».
15.05, 16.20 «Час пакажа».
16.50 «Давай пажэнімся!».
18.20 **Серыял «Татавы дочкі».**
18.50 «Няхай гавораць».
20.00 Час.
21.05 «Трэба разабрацца».
21.30 **Серыял «Старэйшая дачка».**
22.30 «Музычныя вечары ў Мірскім замку». Юбілейны канцэрт Аляксея Хлястова «Лепшыя песні для вас».
23.40 «Вячэрні Ургант».
0.20 «На ноч гледзячы».
1.10 Начныя навіны.

СТБ

6.00, 7.30, 10.30, 13.30, 16.30, 19.30, 22.30 «24 гадзіны».
6.10, 17.25 «Міншчына».
6.20, 7.45 «Раніца. Студыя добрага настрою».
7.40, 20.10, 22.55 «СТБ-спорт».
8.30 **Маст. фільм «Парадокс».**
10.10 «Скардзіцца дазваляецца».
10.40 **Серыял «Салдаты 6».**
11.35 «Сямейныя драмы».
12.30 «Не хлусі мне!».
13.50 «Эліксір маладосці».
14.55, 23.25 **Серыял «Турысты».**
16.50 «Прыгоды дылетанта».
17.35 «Званая вячэра».
18.35 «Нам і не снілася»: «Фальшывы рай».
20.00 «Сталічныя падрабязнасці».
20.15 **Маст. фільм «Мішэль Вальян: прага хуткасці».**
22.10 «Глядзець усім!».
23.00 «Аўтапанарама».
1.05 «Тайны свету».

МІР

6.00 «180 хвілін».
9.00, 5.20 «Чаму я?».
9.30, 2.20 **Маст. фільм «Тры дні ў Маскве».**
10.50 **Маст. фільм «Прывітанне, кіндар!».**
13.00, 16.00, 19.00, 23.00 Навіны (бягучы радок).
13.20, 1.30 Дак. серыял «Маленькія тайны вялікіх людзей».
14.15, 3.40 **Серыял «Шалёны анёл».**
16.25, 0.35 Ток-шоу «Слова за слова».
17.20 **Серыял «Участковы дэтэктыў».**
19.25 **Маст. фільм «Эфект даміно».**
21.10, 23.15 **Серыял «Апантаны».**
0.25 Навіны (бягучы радок). Галоўная тэма.

РТР—БЕЛАРУСЬ

7.00 «Раніца Расіі».
11.00, 14.00, 17.00, 20.00 Весткі.
11.30, 17.10 «Па слядах тайны». «Чалавек эпохі дыназаўраў».
12.20 **Маст. фільм «Фотаздымкі на сцэне».**
13.50, 16.50, 19.50, 23.00 Навіны — Беларусь.
14.30 Ток-шоу «Пра самае галоўнае».
15.30 «Прамы эфір».
18.00 **Серыял «Апошні янычар».**
18.55 «Асаблівы выпадак».
20.55 «Рассудзяць людзі».
21.55, 23.10 **Серыял «Усё толькі пачынаецца».**
23.55 **Маст. фільм «Куды сыходзіць каханне».**

НТБ—БЕЛАРУСЬ

6.00 «Кава з малаком».
9.05 «Сонечна. Без ападкаў».
10.00, 13.00, 16.00, 19.00 Сёння.
10.20 **Серыял «Вяртанне Мухтара».**
12.00 «Суд прысяжных».
13.15 «Суд прысяжных. Канчатковы вердыкт».
14.15 «Справа густу».
14.45 «Усё будзе добра!».
15.40 Агляд. Надзвычайнае здарэнне.
16.25 **Серыял «Вуліцы разбітых ліхтароў».**
17.55 Ток-шоу «Гаворым і паказваем».
19.40 **Серыял «Меч I І».**
21.20 **Серыял «Мянтоўскія войны».**
23.05 «Анатомія дня».
23.45 **Серыял «Аперацыя «Лялькавод».**

8 КАНАЛ

7.00, 14.10, 19.40, 21.05, 23.45 «Надвор'е».
7.05, 16.00 Мультпарад.
7.25, 19.45 **Серыял «Мяжа цёмна».**
8.30, 18.25 **Серыял «Вострыя казыркі».**
9.30 **Серыял «Тайны Ніра Вульфа».**
10.30 «Хобі TV».
11.00 **Драма «Мебіус».**
12.50, 16.30 «Кінабхлакнот».
13.00 **Серыял «Па той бок ваўкоў».**
13.55, 15.45, 16.45, 21.00 «Хатняя крама».
14.15 Дак. серыял «Аповеды пра жывёл».
14.45 **Серыял «Рабыня Ізаўра».**
16.55 **Серыял «Мёртвая зона».**
19.30 «Фэшн is my прафэшн».
20.50 «Вечарніца».
21.10 «Даведнік па краінах і кантынентах».
21.20 **Камедыя «Ведзьмы з Сугарамурдзі».**
23.15 **Серыял «Байкі са склепа».**

ВТБ

6.00, 5.20 «PLAY».
7.00 М/ф «Смяшарыкі».
7.30, 15.00, 2.30, 3.30 Скетч-шоу «Адна за ўсіх».
8.00, 17.30, 0.00 Скетч-шоу «6 кадраў».
8.30 Серыял «Вароніны».
9.00, 18.00, 23.30 Серыял «Васьмідзясятыя».
10.00, 19.00 Серыял «Тата навырасць».
11.00 Меладрама «Вулічныя танцы».
13.00, 15.30 Серыял «Ералаш».
13.30, 1.00 Серыял «Дочкі-маці».
14.30, 3.00 «Летні фрэш».
16.00, 20.00 Серыял «Сваццi 2».
17.00, 5.00 «Лаві момант».
21.10 Меладрама «Вулічныя танцы 2».
23.00, 4.30 Скетч-шоу «Даеш моладзь».
0.30, 4.00 «Дурні і дарогі».

КУЛЬТУРА

6.30 «Еўраньюс».
10.00, 15.00, 19.00, 23.00 Навіны культуры.
10.15 «Наглядальнік».
11.15 «Паветраны рамізнік». Маст. фільм.
12.25 «Міхаіл Жараў». Дак. фільм.
13.10 «Сусветныя скарбы культуры».
13.30 «Расія, любоў мая!». «Культура тувінцаў».
14.00, 22.00 Залатая серыя Расіі. «Белая гвардыя». Маст. фільм.
15.10 «Новая анталогія. Расійская пісьменнікі». Ільф Башоў.
15.35, 20.20 «Жывое слова».
16.15, 21.00 «Вялікі конкурс».
17.20 «Зачараваны жыццём. Барыс Іваноў». Дак. фільм.
18.00 Невядомая Еўропа. «Парыж — горад закаханых, або Благаславенне Марыі Магдаліны».
18.30 Жыццё выдатных ідэй. «Неверагодны 102-і».
19.15 «Добрай ночы, малыя!».
19.30, 1.55 Прыступкі цывілізацыі. «Супярэчлівая гісторыя Жанны д'Арк». Дак. фільм. Частка 2-я.
21.15 Мастсавет.
23.20 «Адлюстраваны час». «Сцяг Перамогі над Рэйхстагам узнятым!». Дак. фільм.
23.45 «У 6 гадзін вечара пасля вайны». Маст. фільм.
1.15 Л. Бетховен. Сімфонія № 7. Кшыштаф Пендэрэцкі і Вялікі сімфанічны аркестр імя П.І. Чайкоўскага.
2.45 «Фідзій». Дак. фільм.

НАСТАЛЬГІЯ

6.00 «Тэатральны раман». Маскоўскія тэатры ў 70-я гады...
6.45, 9.40, 11.00, 11.35, 15.40, 17.40, 18.05, 21.40, 23.00, 3.40, 5.00, 5.35 Музычная настальгія.
7.10 Кінаальманах «Таварыш песня».
8.40 М/ф «Калі падаюць зоркі».
8.45 М/ф «Зубная быль».
9.00, 15.00, 21.00, 3.00 «Мінулы час».
10.00, 16.00, 22.00, 4.00 «Народжаныя ў СССР».
11.30, 18.00, 5.20 «Прэс-экспрэс». 1995 год.
12.00 «Гэта было нядаўна, гэта было даўно... Тэлевізійныя мемуары». Генадзь Хазанаў.
13.10 Маст. фільм «Гамбрынус».
14.40 М/ф «Парасолька становіцца дружнінікам».
14.45 М/ф «Парасолька ў цырку».
17.00 Дак. фільм «Іосіф Бродскі». Развагванні пра творчасць В. Мандэльштама, Г. Ахматавай, М. Цвятаевай, Б. Пастарнака.
19.00 Маст. фільм «Кожны дзень жыцця».
20.40 М/ф «Чараўнік Ох».
23.20 «Гэта было нядаўна, гэта было даўно... Тэлевізійныя мемуары». С. Піляўская, У. Зельдзін, Л. Чурко.
0.00 The Best of «СевАлогія» з Севам Наўгародцавым. 2006 год.
1.20 Маст. фільм «Дыялог з працягам».
2.45 М/ф «Вясёлы мастак».
5.25 М/ф «Была ў слана мара».

EUROSPORT

9.35, 22.00 Футбол. Кубак свету. Жанчыны. 1/8 фіналу.
11.00 Тэніс. Турнір АТР.
14.00, 1.45 Тэніс. Турнір АТР. 1/4 фіналу.
23.00 Байцоўскі клуб.
1.00 Ралі. ERC Бельгія.
1.15 Чэмпіянат свету ў класе Турынг.

КАМЕДЫЯ

6.00, 10.00, 17.50, 22.00, 3.10 Серыял «Шчаслівыя ў разводзе».
6.45 Камедыя «Гамбіт».
8.25 Камедыя «Госць».
10.45 Камедыя «Прыгоды нянькі».
12.30 Камедыя «Зануда».
14.00, 14.45, 15.25 «Камедыянты (Шоу)».
14.25, 15.10, 20.00, 22.50, 0.50, 2.55, 5.25 Скетчком «Паміж намі».
16.00 Прыгоды «Астэрыкс і Абелікс у Брытаніі 3D».
18.35 Камедыя «Таксі 2».
20.20 Камедыя «Няўдачлівы».
23.10 Камедыя «Хросныя таты».
1.15 Камедыя «Аперацыя «Святы Януарый».
4.00 Камедыя «Нешта падобнае на шчасце».

ТБ3

6.00 М/ф.
7.45 «Дачныя гісторыі».
8.10, 19.05, 2.00 Серыял «Забароненае каханне».
9.35, 3.50 Дак. серыял «Судовыя страсці».
10.25, 4.40 Дак. серыял «Па справах няпоўнагадовых».
11.20, 17.00 Дак. серыял «Справа Астахава».
12.10, 16.05 Дак. серыял «Сакрэты экстрасэнсаў».
13.05, 18.00 Серыял «Тайны следства».
14.05, 3.25 «Простыя складанасці».
14.35, 22.35 «Зорныя гісторыі».
15.35, 5.30 «Нераскрытыя тайны».
20.50, 0.30 Серыял «Сямейны дэтэктыў».
23.30 Серыял «Сакрэтныя матэрыялы».
0.20 «Рокіно».

ТБ1000

6.00 Драма «Басанож па слізняках».
8.00 Прыгоды «Залаты Компас».
10.00 Камедыя «Закаханы Шэкспір».
12.20 Меладрама «Трыстан і Ізольда».
14.30 Камедыя «Сем псіхапатаў».
16.30 Камедыя «Справа ў табе».
18.00 Камедыя «Рамавы дзённік».
20.00 Меладрама «Цяпер самы час».
21.50 Драма «Паляванне».
23.50 Баявік «Прафесіянал».
1.50 Трылер «Дар».
4.00 Драма «Вялікія надзеі».

ТБ1000 РУСКАЕ КІНО

6.20 Драма «Ты ў мяне адна».
8.25 Камедыя «На здрадзе».
10.10 Камедыя «2 дні».
12.00 Драма «Доўгія праводзіны».
13.40 Трагікамедыя «Аддаць канцы».
15.30 Драма «ФРАНЦ+ПАЛІНА».
17.40 Драма «Туман».
20.20 Меладрама «Яшчэ адзін год».
22.20 Драма «Нябесны суд».
0.10 Камедыя «Палярны рэйс».
1.50 Драма «Танкер «Танга».
4.00 Фантастыка «Цяжка быць богам».

NATIONAL GEOGRAPHIC

6.00, 10.55 Мегазаводы.
6.45, 2.35 Зрабі або памры.
7.10 Гульні розуму.
7.30 Займальная навука.
7.55 Панарама 360°.
8.40 Шырокі погляд.
9.25, 14.00, 19.30 Экстрэмальны экспрэс.
10.10, 14.45, 20.15 Дзікі тунец.
11.40 Скарбашукальнікі.
12.30 Старацелі.
13.15, 22.30, 2.15, 5.15 Навуковыя недарэчнасці.
15.35 Адзін акіян.
16.20 Па слядах міфічных пачвараў.
17.10, 3.00 Апакаліпсіс: Другая сусветная вайна.
17.55, 21.00, 0.45, 3.45 Дзікая будоўля.
23.15 Расследаванні авіякатастроф.
0.00 Рэальнае паранармальнае.

DISCOVERY

8.00, 10.55, 21.20 Як гэта зроблена?
8.25, 10.30, 21.45 Як гэта ўстроена?
8.50, 11.20 Не спрабуйце паўтарыць.
9.40, 13.50 Пятая перадача.
12.10, 18.00 Багажныя войны.
13.00, 6.24 Гульня на жыццё.
14.40, 5.36 Дылетант супраць эксперта.
15.30 Як уладкаваны Сусвет.
16.20, 4.00 Аўтамабільныя таргі ў Тэхасе.
17.10, 4.48 Махінатары.
18.50 Гаражнае золата.
19.40 Стальныя хлопцы.
20.30 Паляўнічыя на склады.
22.10 Залатая ліхаманка.
23.50 Рэальныя дальнабойшчыкі.
0.40, 3.10 Бітва за нерухомасць.
1.30, 7.12 Top Gear.
2.20 Маланкавыя катастрофы.
2.45 Сапраўдныя аферысты.

■ На тэлеэкране

ЦЯЖКА БЫЦЬ БОГАМ

Апошні праект кінакласіка

Складана ўявіць сабе сучаснае расійскае кіно без Аляксея Германа-старэйшага (і малодшага таксама). Ён пакінуў пасля сябе багатую спадчыну чорна-белых фільмаў з унікальнай кінамовай, найлепшымі акцёрскімі працамі, а таксама своеасаблівым і дакладным спосабам перадачы праз экран пачуццяў дыскамфорту, неўладкаванасці, няўтульнасці.

Ад карціны да карціны гэтае пачуццё расце. Удасканаленымі кадрамі, дробязямі, эпізодамі рэжысёр насычае час, быццам знаёмы гледачу, каб адкрыць яго з іншага ракурсу. Вайна, савецкае жыццё, маленькі горад, дом вялікай сям'і — нічога не застаецца звычайным, а ператвараецца ў германаўскай сюррэалістычнай апрацоўцы. Гэты сюррэалізм пераходзіць на ўзровень філасофіі, у якой дзве дзейныя асобы — чалавек і наваколле, якое не фізічна, дык маральна знішчае асобу.

У 1976 годзе на экраны выйшаў фільм «Дваццаць дзён без вайны», дзе ў пары з Людмілай Гурчанкай галоўную ролю — як драматычны акцёр — выканаў Юрый Нікулін. Карціна «Мой сябар Іван Лапшын» (1984) стала эпізодам з жыцця начальніка крымінальнага вышуку невялікага горада ў стылы, складаны савецкі час, дзе ёсць і фізікі, і лірыкі, і культурная багема, але кожны — нешчаслівы, агрубелы, заблытаны — не ведае, чаго чакаць ад жыцця і ад заўтрашняга дня. Тут галоўныя ролі выканалі Андрэй Болтнеў і Андрэй Міронаў. «Хрусталёў, машыну!» (1998) змясціў у сабе яшчэ больш экспрэсіі, жаху і душэўнай няўтульнасці. Вялікая «шышка» Кленскі, як і звычайны качагар Арамышаў, як і любы чалавек у пэўны савецкі перыяд, не можа быць упэўнены ў сваім становішчы і ў тым, што на наступны дзень зможа дыхаць паветрам на волі...

Нарэшце, у пачатку тысячагоддзя Аляксей Герман пачаў ствараць фільм па матывах фантастычнай аповесці братоў Стругацкіх «Цяжка быць Богам». Дзеянне адбываецца ў горадзе Арканар на адкрытай чалавекам планеце. Жыццё тут нагадвае наша Сярэднявечча, а развіццё павінна прынесці Арканару тыя ж памылкі, што былі на Зямлі. Галоўны герой Румата Эсторскі (яго сыграў Леанід Ярмольнік) выконвае тут ролю найвышэйшага чыну, які насамрэч з дапамогай сваіх неабмежаваных правоў павінен захоўваць сярод мясцовага насельніцтва мір, інакш кажучы, кіраваць чужой гісторыяй.

Стварэнне фільма доўжылася дзесяць гадоў. Аляксей Герман не паспеў выпусціць карціну ў пракат (памёр у 2013-м), таму працу працягваў яго сын Аляксей Герман, вядомы сваімі ўласнымі фільмамі «Апошні цягнік», «Папяровы салдат», «З Токіа» і іншымі.

Фільм стаў не толькі ўвасабленнем германаўскага стылю, але і яго апафеозам — рэжысёр па прыступках прыйшоў да найвышэйшага ўзроўню абсурду, нават фізічна непрыемных кадраў, шматзначных, апрацаваных эпізодаў у эпізодзе, якія паказалі фантастычны свет братоў Стругацкіх, але, зразумела, вельмі адрозна ад літаратурнай крыніцы.

Ірэна КАЦЯЛОВІЧ ■

ПЯТНІЦА, 26 ЧЭРВЕНЯ

БЕЛАРУСЬ 1

6.00, 7.20, 8.15 Добрай раніцы, Беларусь!
7.00, 8.00, 9.00, 12.00, 15.00, 19.00, 1.15 Навіны.
7.05, 8.05 Навіны эканомікі.
7.10, 8.10, 19.20 Зона Х.
9.10 Серыял «След».
10.00, 13.00, 16.00 90 секунд.
10.50, 19.55 Меладрама «Не жаночая справа».
12.10, 16.30 Серыял «Сямейныя меладрамы-5».
13.05 Дзень у вялікім горадзе.
14.05 Серыял «Вангелія».
15.15, 18.40 Навіны рэгіёна.
15.25, 1.45 Драма «Снайперы. Каханне пад прыцэлам».
17.30 «Terra incognita». Беларусь невядомая.
18.00, 21.45 Нашы.
18.15 Тайны следства.
21.00 Панарама.
21.55 Меладрама «Любімыя жанчыны Казановы». 1-я і 2-я серыі.
1.35 Дзень спорту.

БЕЛАРУСЬ 2

7.00 Тэлераніца.
9.00, 21.30 Тэлебарометр.
9.05, 16.50 Серыял «Дыверсант. Канец вайны».
10.05 М/с «Клуб Вінкс. Школа чараўніц».
11.00 Дак. цыкл «Экстрасэнсы-дэтэктывы».
11.55 Серыял «Косці».
12.55 Капейка ў капейку.
13.50 Вось гэта дзіва!
14.25 Серыял «Не нарадзіся прыгожай».
16.15 «Хачу ў тэлевізар».
17.55 Серыял «Атэль «Вавілон».
18.55 Кіпень.
19.15 Трылер «Закладніца».
20.55 Рэальны свет.
21.35 Спортлато 5 з 36, КЕНО.
21.40 «Бітва экстрасэнсаў. Барацьба кантынентаў».
23.30 Першыя Еўрапейскія гульні ў Баку-2015.

БЕЛАРУСЬ 3

7.20 «Дабраранак».
7.50 «Хачу ўсё ведаць!».
8.00, 12.35, 19.10, 23.45 Калейдаскоп.
8.10 «Дзень добры і бывай!» Меладрама.
9.40, 16.40 «Марыя, Мірабэла». М/ф.
10.45, 17.45 «Ганна на шыі». Драма.
12.05 «Сіла веры».
12.45 «Дваццаць дзён без вайны». Драма.
14.20 «Верасень 1943 года. Недзіцячы дзённік». Дак. фільм.
14.50 «Душа, адлітая ў бронзе. Міхаіл Анікушын: жыццё і творчасць». Дак. фільм.
15.15 «Я не паэт...». Песні Уладзіміра Мулявіна выконвае Пётр Елфімаў.
19.20 «Гамлет з Сузака, ці Мамая Кера». Драма.
20.45 Калыханка.
21.05 «Кромвель». Драма.
23.15 «Камертон». Мастацкі кіраўнік і галоўны дырыжор Прэзідэнцкага аркестра Рэспублікі Беларусь Віктар Бабарыкін.

БЕЛАРУСЬ 5

7.15, 8.05, 2.30 PRO спорт. Навіны.
7.30, 2.15 Першыя Еўрапейскія гульні. Баку-2015. Вынікі дня.
7.45 Спорт-мікс.
8.20 Селфі.
8.35 Тэніс. Турнір ВТА. Істбарн. Чвэрцьфіналы.
12.20 Першыя Еўрапейскія гульні. Баку-2015. Валейбол.
13.55 Фактар сілы.
14.25 Піт-стоп.
15.00, 23.20 Тэніс. Турнір ВТА. Істбарн. Паўфінал.
16.30 Першыя Еўрапейскія гульні. Баку-2015. Бокс. Фінал. Дзюдо. Фінал. Валейбол. Баскетбол. Фінал.
21.30 Баскетбол. Чэмпіянат Еўропы. Жанчыны. Паўфінал.
1.25 Еўрапейскі покерны тур.

АНТ

6.00, 8.30, 9.00, 11.00, 13.00, 16.00, 18.00 (з субцітрамі), **20.30** Нашы навіны.
6.05 «Наша раніца».
9.05 «Жыць здорава!».
10.25 «Кантрольная закупка».
11.05, 13.05, 16.15, 18.15, 21.00 Навіны спорту.
11.10 «Фазэнда».
11.55 «Модны прыгавор».
13.10 «Мужчынскае/Жаночае».
14.05 «Час пакажа».
15.30 «Адваротны адлік».
16.20 Маст. фільм «Зімовая вішня».
18.20 «Чакай мяне. Беларусь».
18.55 «Поле цудаў».
20.00 Час.
21.05 Серыял «Старэйшая дачка».
22.05 «Музычныя вечары ў Мірскім замку». Сольны канцэрт Лаліты.
23.35 Баявік «Праўдзівая хлусня».
2.05 Начныя навіны.

СТБ

6.00, 7.30, 10.30, 13.30, 16.30, 19.30, 22.30 «24 гадзіны».
6.10, 17.25 «Мiншчына».
6.20, 7.45 «Раніца. Студыя добрага настрою».
7.40, 20.10, 22.55 «СТБ-спорт».
8.30 Маст. фільм «Мішэль Вальян: прага хуткасці».
10.20 «Далёкія сваякі».
10.40 Серыял «Салдаты 6».
11.35 «Сямейныя драмы».
12.30 «Не хлусі мне!».
13.50 «Эліксір маладосці».
14.55, 23.00 Серыял «Турысты».
16.50 «Добры дзень, доктар».
17.35 «Званая вячэра».
18.35 «Такі лёс».
20.00 «Сталічныя падрабязнасці».
20.15 Маст. фільм «Выбух з мінулага».
22.10 «Глядзець усім!».
0.25 «Вялікая гульня». Покер-дуэль.
1.10 Маст. фільм «Забойныя канікулы».

МІР

6.00 «180 хвілін».
9.00 «Гісторыі з жыцця».
9.30 Маст. фільм «Дзеці Дон-Кіхота».
10.55 Маст. фільм «Эфект даміно».
13.00, 16.00, 19.00 Навіны (бягучы радок).
13.20, 5.05 Дак. серыял «Маленькія тайны вялікіх людзей».
14.15 Серыял «Шалёны анёл».
16.25 «Сакрэтныя матэрыялы».
17.15 Серыял «Участковы дэтэктыў».
19.25 Серыял «Багатая Маша».
22.50 Маст. фільм «Гэта пачалося ў Неапалі».
0.50 Ток-шоу «Высокія адносіны».
1.30 Серыял «Брыдкае качаня».

РТР—БЕЛАРУСЬ

7.00 «Раніца Расіі».
11.00, 14.00, 17.00, 20.00 Весткі.
11.30, 17.10 «Па слядах тайны». «Армянскае нагор'е. 12 тысяч гадоў таму».
12.20 Маст. фільм «Фотаздымкі на сцяне».
13.50, 16.50, 19.50, 23.00 Навіны — Беларусь.
14.30 Ток-шоу «Пра самае галоўнае».
15.30 «Прамы эфір».
18.00 Серыял «Апошні янычар».
18.55 «Асаблівы выпадак».
21.00 «Рассудзяць людзі».
22.00, 23.10 «Гумарына».
0.00 Маст. фільм «Марная ахвяра».

НТБ—БЕЛАРУСЬ

6.00 «Кава з малаком».
9.05 «Сонечна. Без ападкаў».
10.00, 13.00, 16.00, 19.00 Сёння.
10.20 Серыял «Вяртанне Мухтара».
12.00 «Суд прысяжных».
13.15 «Суд прысяжных. Канчатковы вердыкт».
14.15 «Справа густу».
14.45 «Усё будзе добра!».
15.40 Агляд. Надзвычайнае здарэнне.
16.25 Серыял «Вуліцы разбітых ліхтароў».
17.55 Ток-шоу «Гаворым і паказваем».
19.40 Маст. фільм «Розыгрыш».
23.05 Маст. фільм «Жыў-быў дзед».
0.50 «Таямнічая Расія».

8 КАНАЛ

7.00, 14.10, 19.45, 21.00, 23.35 «Надвор'е».
7.05, 16.00 Мультпарад.
7.20, 19.50 Серыял «Мяжа ценю».
8.20, 18.30 Серыял «Вострыя казыркі».
9.25, 13.55, 15.45, 19.35, 20.55 «Хатняя крама».
9.45 Серыял «Тайны Ніра Вульфа».
10.35 «Кінаблакнот».
11.00 Трылер «Паветраная турма».
13.05 Серыял «Ключы ад бездані».
14.15 Дак. серыял «Аповеды пра жывёл».
14.45 Серыял «Рабыня Ізаўра».
16.30 «Адшукваецца адпачынак».
17.00 Серыял «Мёртвая зона».
20.45 «Вечарніца».
21.05 Трылер «Альфа Дог».
23.10 Серыял «Байкі са склепа».
23.40 «Хобі TV».

ВТБ

6.00, 5.20 «PLAY».
7.00 М/ф «Смяшарыкі».
7.30, 15.00, 19.30 Скетч-шоу «Адна за ўсіх».
8.00, 17.30, 0.00, 2.30 Скетч-шоу «6 кадраў».
8.30, 12.50, 15.30 Серыял «Ералаш».
9.00, 18.00, 23.30 Серыял «Васьмідзясятыя».
10.00, 19.00 Серыял «Тата навыраст».
11.00 Меладрама «Вулічныя танцы 2».
13.30 Серыял «Дочкі-маці».
14.30 «Летні фрэш».
16.00 Серыял «Сваццi 2».
17.00, 5.00 «Лаві момант».
20.00, 1.00 «Уральскія пельмені».
21.10 Меладрама «Вулічныя танцы. Усе зоркі».
23.10, 2.00, 4.30 Скетч-шоу «Даеш моладзь».
0.30, 4.00 «Дурні і дарогі».
3.00 «Кіно ў дэталях».

КУЛЬТУРА

6.30 «Еўраньюс».
10.00, 15.00, 19.00, 23.20 Навіны культуры.
10.20 Шэдэўры старога кіно. «Бабы». Маст. фільм.
12.05 «Андрыс Ліепа. Цяжка быць прынцам». Дак. фільм.
12.50 «Пісьмы з правінцыі». Мурманск.
13.20 «Дачнікі». Маст. фільм.
15.10 «Новая анталогія. Расійскія пісьменнікі». Аляксандр Цераход.
15.35 «Жывое слова».
16.15 «Вялікі конкурс».
17.20 «Царская ложа».
18.00 Невядомая Еўропа. «Людвіг Другі: вар'ятства або імкненне да святасці?».
18.30 Жыццё выдатных ідэй. «Паляўнічыя на планеты».
19.15, 1.55 «Шукальнікі». Тайна гібелі «Ілы Мурамца».
20.00 «Пакуль шалее мара». Маст. фільм
21.15 Да юбілею Сяргея Міраніченкі. «Лінія жыцця».
22.05 «Таінства шлюбу». Дак. фільм.
23.35 Мастсавет.
23.40 «Бальная запісная кніжка». Маст. фільм.
1.45 «Выкрутасы». М/ф для дарослых.
2.40 «Сусветныя скарбы культуры».

НАСТАЛЬГІЯ

6.00 «Гэта было нядаўна, гэта было даўно... Тэлевізійныя мемуары». Генадзь Хазанаў.
7.10 Маст. фільм «Гамбрынус».
8.40 М/ф «Парасолька становіцца дружыннікам».
8.45 М/ф «Парасолька ў цырку».
9.00, 15.00, 21.00, 3.00 «Мінулы час».
9.40, 11.40, 12.05, 15.40, 17.00, 18.45, 20.20, 21.40, 0.45, 3.40, 5.00, 5.35 Музычная настальгія.
10.00, 16.00, 4.00 «Народжаныя ў СССР».
11.00 Дак. фільм «Іосіф Бродскі». Размаўляю пра творчасць В. Мандэльштама, Г. Ахматавай, М. Цвятаевай, Б. Пастарнака.
12.00, 5.30 «Прэс-экспрэс». 1995 год.
13.00 Маст. фільм «Кожны дзень жыцця».
14.40 М/ф «Чараўнік Ох».
17.20 «Гэта было нядаўна, гэта было даўно... Тэлевізійныя мемуары». С. Піляўская, У. Зельдзін, К. Лучко.
18.00 «Да і пасля...» з Уладзімірам Малчанавым. Год 1966. 3-я частка. Паўтор ад 2009 года.
19.00 Маст. фільм «Крок з даху».
20.40 М/ф «Як вожык і медзведзяня сустракалі Новы год».
20.45 М/ф «Як неслі стол».
22.00 «Колба часу».
23.00 Фільм-канцэрт Б. Грабеншчыкова і яго групы «Акварыум». 1990 год.
0.00 «Тэатральны раман». Маскоўскія тэатры ў 1970-я гады...
1.10 Кінаальманах «Таварыш песня».
2.40 М/ф «Калі падаюць зоркі».
2.45 М/ф «Зубная быль».

EUROSPORT

9.30, 18.00, 1.45 Футбол. Кубак свету. Жанчыны. 1/8 фіналу.
11.00 Тэніс. Турнір АТР. 1/4 фіналу.
14.00 Тэніс. Турнір АТР.
22.15 Футбол.
22.45, 2.30 Футбол. Кубак свету. Жанчыны. 1/4 фіналу.
1.00 Конны спорт. Скачкі. Агляд тыдня.
1.15 Ралі. ERC Бельгія.

КАМЕДЫЯ

6.00, 9.55, 17.40, 22.05, 3.10 Серыял «Шчаслівыя ў разводзе».
6.45 Камедыя «Госць».
8.10, 14.25, 15.10, 19.55, 22.50, 0.55, 2.55, 5.40 Скетчком «Паміж намі».
8.25 Камедыя «Зануда».
10.40 Прыгоды «Астэрыкс і Абелікс у Брытаніі 3D».
12.30 Камедыя «Таксі 2».
14.00, 14.45, 15.25 «Камедыянты (Шоу)».
16.00 Камедыя «Хросныя таты».
18.25 Камедыя «Няўдачлівыя».
20.20 Камедыя «Вайна гузікаў».
23.10 Камедыя «Модная штучка».
1.15 Камедыя «Прыгоды нянькі».
4.00 Камедыя «Аперацыя «Святы Январый».

ТБ3

6.00 М/ф.
7.45 «Дачныя гісторыі».
8.10, 19.00, 1.30 Серыял «Забароненае каханне».
9.40, 3.40 Дак. серыял «Судовыя страсці».
10.30, 4.25 Дак. серыял «Па справах няпоўнагадовых».
11.25, 17.00 Дак. серыял «Справа Астахава».
12.15, 16.05 Дак. серыял «Сакрэты экстрасэнсаў».
13.10, 18.00 Серыял «Тайны следства».
14.10 «Простыя складанасці».
14.40, 22.45, 2.55 «Зорныя гісторыі».
15.35, 5.15 «Нераскрытыя тайны».
20.45 Камедыя «Таўстун на рынгу».
23.40 «Гісторыі выратавання».
0.10 Дак. фільм «Здраднікі. Тыя, ад каго не чакаеш».

ТБ1000

6.20 Трагікамедыя «Гуманітарныя навукі».
8.00, 15.50 Трылер «Дар».
10.00 Драма «Машына Джэйн Мэнсфілд».
12.10 Камедыя «Мой маленькі анёл».
13.50 Трылер «Самы небяспечны чалавек».
17.50 Фэнтэзі «Цудоўныя стварэнні».
20.00 Драма «Усё самае лепшае».
21.50 Драма «Рамэа і Джульета».
0.00 Драма «Мяжа рызыкі».
2.00 Драма «Заганныя сувязі».
3.30 Драма «Басаножа па слізняках».

ТБ1000 РУСКАЕ КІНО

6.20 Камедыя «Нянькі».
8.10 Камедыя «Сябры сяброў».
9.50 Драма «Бумеранг».
11.30 Камедыя «Сезон цудаў».
13.10 Меладрама «Яшчэ адзін год».
15.10 Драма «Танкер «Танга».
17.20 Драма «Туман 2».
20.20 Камедыя «Карпаратыў».
22.30 Драма «Нябесны суд. Працяг».
0.20 Драма «Размова».
1.50 Драма «Брэсцкая крэпасць».
4.20 Драма «Доўгія праводзіны».

NATIONAL GEOGRAPHIC

6.00, 10.55 Мегазаводы.
6.45, 2.35 Зрабі або памры.
7.10 Гульні розуму.
7.30 Займальная навука.
7.55 Экстрэмальны экспрэс.
8.40 Дзікі тунец.
9.25, 14.00, 19.30 Дзікая будоўля.
11.40 Скарбашукальнікі.
12.30 Старацелі.
12.55 Бітва калекцыянераў.
13.15, 2.15, 5.15 Навуковыя недарэчнасці.
15.35 Землятрус на Эверэсце.
16.20 Па слядах міфічных пачвараў.
17.10, 3.00 Апакаліпсіс: Другая сусветная вайна.
17.55, 21.00, 0.45, 3.45 Золата Юкана.
18.40, 21.45, 1.30, 4.30 Космас: Прастора і час.
22.30 Зорная гутарка.
23.15 Расследаванні авіякатастроф.
0.00 Рэальныя паранармальнае.

DISCOVERY

8.00, 10.55, 21.20 Як гэта зроблена?
8.25, 10.30, 21.45 Як гэта ўстроена?
8.50, 11.20 Дылетант супраць эксперта.
9.40, 13.50 Аўтамабільныя таргі ў Тэхасе.
12.10, 18.00 Бітва за нерухомасць.
13.00, 0.40, 6.24 Бар на заказ.
14.40, 5.36 Разбуральнікі легенд.
15.30 Космас навыварат.
16.20, 4.00 Гаражная каманда.
17.10, 4.48 Махінатары.
18.50 Залатая ліхаманка.
20.30 Рукатворныя цуды.
22.10 Аэрапорт знутры.
23.00 Перш за ўсё — самалёты.
23.50 Аляска: апошні рубеж.
1.30, 7.12 Top Gear.
2.20 Маланкавыя катастрофы.
2.45 Сапраўдныя аферысты.
3.10 Паляўнічыя на склады.

СУБОТА, 27 ЧЭРВЕНЯ

БЕЛАРУСЬ 1

6.55 Існасць.
7.25 Меладрама «Любімыя жанчыны Казановы». 1-я серыя.
9.00, 12.00, 15.00 Навіны.
9.45, 23.20 Камедыя «Кухня».
10.45 «Пра ежу!».
11.20 Дача.
12.10 Ток-шоу «Здароўе».
12.50 Кулінарная дыпламатыя.
13.25 Выйсце ёсць.
14.00, 0.25 Камедыя «Скарб».
15.15 Навіны рэгіёна.
16.10 Меладрама «Зваротны білет».
17.45 Меладрама «Пляменніка». 1—4-я серыі.
21.00 Панарама.
21.40 Меладрама «Маша».

0.15 Дзень спорту.

БЕЛАРУСЬ 2

7.00 М/с «Клуб Вінкс. Школа чараўніц».
7.25 Серыял «Мая цудоўная нянька».
9.25 Навуковае шоу прафесара Адкрывашкіна.
9.55, 21.30 Тэлебарометр.
10.00 Азбука смаку.
10.35 Анімацыйны фільм «Монстры на востраве».
12.15 Капейка ў капейку.
12.50 «Бітва экстрасэнсаў. Барацьба кантынентаў».
14.40 Серыял «Бафі — знішчальніца вампіраў».
16.35 Баявік «Моцны арэшак».
18.50 Баявік «Моцны арэшак 2».
20.55 Рэальны свет.
21.35 Спортлато 6 з 49, КЕНО.
21.40 Камедыя «Прыкінься маёй жонкай».
23.45 Першыя Еўрапейскія гульні ў Баку-2015.

БЕЛАРУСЬ 3

8.00, 13.15, 15.55, 23.40 Калейдаскоп.
8.10, 21.05 «АРТіШОК». Музычны гурт «Pe1ikt».
8.35, 17.55 «Палюбоўніца з Масквы». Камедыя.
9.45 «Камертон». Мастацкі кіраўнік і галоўны дырыжор Прэзідэнцкага аркестра Рэспублікі Беларусь Віктар Бабарыкін.
10.10 «Дняпроўскі рубеж». Драма. 1-я і 2-я серыі.
12.20 «Аперацыя «Баграціён». Хроніка Перамогі. Фільм трэці «Чайная ружа адквітнела». Дак. фільм.
12.50 «Аперацыя «Баграціён». Хроніка Перамогі. Фільм чацвёрты «Каны на Бярэзіне». Дак. фільм.
13.25 «Размаўляем па-беларуску». Тэлевіктарына.
13.55 «Полацк і палачане. Беражоныя Еўфрасінняй». Дак. фільм.
14.25 «Гамлет з Сузака, ці Мамая Кера». Драма.
16.05 «Пад акампанемент настрою». Канцэрт расійскага акцёра, музыканта і спевака Яўгена Дзятлава.
19.00 «Імперыя. Пачатак». Драма. Часткі 1-я і 2-я.
20.45 Калыханка.
21.30 «Свой сярод чужых, чужы сярод сваіх». Баявік.
23.05 «Подых струн». Музычная праграма. Госць: Віктар Мацькуноў (Гомель).

БЕЛАРУСЬ 5

7.15, 8.10, 3.00 PRO спорт. Навіны.
7.30, 2.45 Першыя Еўрапейскія гульні. Баку-2015. Вынікі дня.
7.50 Селфі.
8.25 Тэніс. Турнір ВТА. Істбарн. Паўфінал.
10.30 Баскетбол. Чэмпіянат Еўропы. Жанчыны. Паўфінал.
12.20 Фактар сілы.
12.55 Піт-стоп.
13.25 Першыя Еўрапейскія гульні. Баку-2015. Дзюдо.
14.25 Футбол. Беларусбанк — чэмпіянат Беларусі. «Белшына» (Бабруйск) — «Дынама» (Мінск).
16.25 Першыя Еўрапейскія гульні. Баку-2015. Бокс. Фінал. Дзюдо. Фінал.
19.25 Першыя Еўрапейскія гульні. Баку-2015. Валейбол. Жанчыны. Фінал.
21.25 Першыя Еўрапейскія гульні. Баку-2015. Пляжны футбол. Паўфіналы.
23.50 Тэніс. Турнір ВТА. Істбарн. Фінал.
1.55 Еўрапейскі покерны тур.

АНТ

7.00 «Суботняя раніца».
8.00, 9.00, 16.00, 20.30 Нашы навіны.
9.05 М/с «Смяшарыкі. Новыя прыгоды».
9.25 «Здароўе».
10.25 «Смак».
11.05 «Ідэальны рамонт».
12.05 «Разумніцы і разумнікі». Фінал.
13.10 Серыял «Маскоўская сага».

16.15, 21.00 Навіны спорту.
16.20 «Парк». Новае летняе тэлебачанне.
18.00 «Акадэмія талентаў. Курс чацвёрты».
21.05 «Сёння ўвечары».
22.40 «Легенды Live". «Ozzy Osbourne / Black sabbath».
23.25 Трылер «Омен».

СТБ

6.05 Маст. фільм «Выбух з мінулага».
7.50 «Анфас».
8.05 «Тайны свету».
9.00 «Сакрэтныя тэрыторыі».
10.00 «Іншая краіна». «Там, дзе Еўропа сустракаецца з Азіяй».
10.40 «Далёкія сваякі».
11.00 «Мінск і мінчане».
11.35 Серыял «Салдаты 2».
13.30, 16.30, 19.30 «24 гадзіны».
13.40, 1.00 Маст. фільм «Школа зладзеяў».
15.30 «Глядзець усім!».
15.50 «Вялікі горад».
16.45 «Наша справа».
16.55 «Дарагая перадача».
17.25 Маст. фільм «Няпрошаныя госці».
20.00 «СТБ-спорт».
20.10 Маст. фільм «Гран Тарына».
22.20 «На тым жа месцы ў той жа час».
23.20 «Масква. Дзень і ноч».

МІР

6.00, 8.35 М/ф.
6.40 Маст. фільм «Дзеці Дон-Кіхота».
8.10 «Саюзнікі».
9.05 «Эксперыментатары».
9.30 «Ой, мамачкі».
10.00, 16.00 Навіны (бягучы радок).
10.15 «Любімыя акцёры».
10.45, 0.15 Маст. фільм «Безыменная зорка».
13.10 Маст. фільм «Сабрына».
15.15 «Культпрасвет».
16.15 Серыял «Дзённік доктара Зайцавай».
21.50 Маст. фільм «Грошы на дваіх».
2.40 Маст. фільм «Гэта пачалося ў Неапалі».
4.35 Маст. фільм «Свінарка і пастух».

РТР—БЕЛАРУСЬ

7.00 «Пакой смеху».
7.40 Маст. фільм «Самазванка».
11.00, 14.00 Весткі.
11.25 «Суботнік».
12.05 Маст. фільм «Дом, у якім я жыву».
14.30 «Утаймавальнікі гуку».
15.20 Маст. фільм «Удачлівая».
17.10 «Суботні вечар».
19.00 «Карціна свету».
19.55 Надвор'е на тыдзень.
20.00 Весткі ў суботу.
20.40 Маст. фільм «Захоўвай яе, каханне».
22.30 Маст. фільм «Дзеравеншчына».

НТБ—БЕЛАРУСЬ

6.10, 8.20 Серыял «ППС».
8.00, 10.00, 13.00, 16.00 Сёння.
8.55 «Урачэбныя тайны плюс».
9.25 «Справа густу».
10.25 «Галоўная дарога».
11.05 «Паедзем, паядзім!».
11.55 «Кватэрнае пытанне».
13.20 «Тайны кахання».
14.20 Серыял «Каця».
16.25 Серыял «Вуліцы разбітых ліхтароў».
18.05 «Следства вялі».
19.00 «Цэнтральнае тэлебачанне».
20.00 «Самыя гучныя рускія сенсацыі».
21.55 «Ты не паверыш!».
22.50 Маст. фільм «Квартал».
0.25 «ГРУ: Тайны ваеннай разведкі».

8 КАНАЛ

9.00, 13.35, 19.05, 21.00, 23.15 «Надвор'е».
9.05 М/ф.
10.20 Серыял «Вострыя казыркі».
11.20 «Даведнік па краінах і кантынентах».
11.30, 15.45 «Хатняя крама».
11.45 Трылер «Голдфінгер».
13.40 Баявік «Дыяменты назаўжды».
15.30 «Кінаблакнот».
16.00 «Адшукваецца адпачынак.
16.30 Серыял «Лэдзі-дэтэктыў».
17.30 Серыял «Шэрлак».
19.10 Камедыя «Інтуіцыя».
20.50 «Вечарніца».
21.05 «Фэшн is my прафэшн».
21.15 Трылер «Рыцар дня».
23.20 «Хобі TV».

ВТБ

6.00, 5.20 «PLAY».
7.30 М/ф «Смяшарыкі».
8.00, 17.00 Серыял «Ералаш».
9.00 Серыял «Вароніны».
10.00, 2.00 «Турбаміксер».
12.00 Меладрама «Вулічныя танцы. Усе зоркі».
14.00, 22.45 Скетч-шоу «Даеш моладзь».
14.30 «Хатняя кухня».
15.00, 5.00 Серыял «Паласатае шчасце».
17.30 «Уральскія пельмені».
19.00 Серыял «Сямейны бізнес».
20.00 Скетч-шоу «Адна за ўсіх».
20.30 Трылер «Ілюзія падману».
23.30 «Нерэальная гісторыя».
0.00 Скетчком «Студэнты».
0.30, 4.30 «Лаві момант».
1.00 «Ленінградскі Stand-up клуб».

КУЛЬТУРА

6.30 «Еўраньюс».
10.00 Біблейскі сюжэт.
10.35 «Пакуль шалее мара». Маст. фільм.
11.45 «Астравы». Мікалай Карачанцаў.
12.30 Вялікая сям'я. Вольга Якаўлева.
13.25 Пернікавы домік. «Бісерапляценне».
13.50 Да 100-годдзя пачатку Першай сусветнай вайны «Нефрантавыя нататкі». Дак. серыял.
14.20, 1.55 «Музычная кулінарыя. Пучыні і Лука».
15.10 «Бальная запісная кніжка». Маст. фільм.
17.20 «Больш, чым каханне». Марк Шагал і Бэла Разенфельд.
18.00 «Рамантыка рамански». Ігару Шаферану прысвячаецца...
18.55 «Гульня ў бісер» з Ігарам Волгіным. «І. Ільф, Я. Пятроў. «12 крэслаў».
19.35 «12 крэслаў». Маст. фільм.
22.15 «Культ кіно». «Пацалунак жанчыны-павука». Маст. фільм.
0.30 Юрыю Візбару прысвячаецца... Вечар бардаўскай песні.
1.40 «Дурная...». М/ф для дарослых.
2.50 «Наваі». Дак. фільм.

НАСТАЛЬГІЯ

6.00 «Прэс-экспрэс». 1995 год.
6.05, 9.40, 11.00, 12.45, 14.20, 15.40, 18.45, 19.50, 23.40, 3.40, 5.40 Музычная настальгія.
7.00 Маст. фільм «Кожны дзень жыцця».
8.40 М/ф «Чараўнік Ох».
9.00, 15.00, 3.00 «Мінулы час».
10.00, 4.00 «Народжаныя ў СССР».
11.20 «Гэта было нядаўна, гэта было даўно... Тэлевізійныя мемуары». С. Піляўская, У. Зельдзін, К. Лучко.
12.00 «Да і пасля...» з Уладзімірам Малчанавым. Год 1966. 3-я і 4-я часткі. Паўтор ад 2009 года.
13.00 Маст. фільм «Крок з даху».
14.40 М/ф «Як вожык і медзведзяня сустракалі Новы год».
14.45 М/ф «Як неслі стол».

16.00 «Колба часу».
17.00 Фільм-канцэрт Б. Грабеншчыкова і яго групы «Акварыум». 1990 год.
19.00 Гэта было нядаўна, гэта было даўно... Тэлевізійныя мемуары». Андрэй Міронаў.
20.50 М/ф «Музычная казкі».
21.00 «Быў час». 2009 год.
22.00 Маст. фільм «І чорт з намі!».
0.00 «Гэта было нядаўна, гэта было даўно... Тэлевізійныя мемуары». Генадзь Хазанаў.
1.10 Маст. фільм «Гамбрынус».
2.40 М/ф «Парасолька становіцца дружынніткам».
2.45 М/ф «Парасолька ў цырку».
5.00 Дак. фільм «Іосіф Бродскі». Разважанні пра творчасць В. Мандэльштама, Г. Ахматавай, М. Цвятаевай, Б. Пастарнака.

EUROSPORT

4.00, 12.30, 19.15, 22.45, 1.30 Футбол. Кубак свету. Жанчыны. 1/4 фіналу.
9.30 Настольны тэніс. Японія.
13.30, 18.00 Веславанне на байдарках і каноэ. Слалам. Кубак свету.
15.00 Тэніс. Турнір АТР.
16.00 Тэніс. Турнір АТР. Фінал.
19.00 Конны спорт. Скачкі. Агляд тыдня.
22.15 Футбол.
1.00 Ралі. ERC Бельгія. Агляд.

КАМЕДЫЯ

6.00, 10.00, 17.45, 22.00, 3.10 Серыял «Шчаслівыя ў разводзе».
6.45 Камедыя «Зануда».
8.25 Камедыя «Таксі 2».
10.45 Камедыя «Хросныя таты».
12.35 Камедыя «Няўдачлівыя».
14.00, 14.45, 15.25 «Камедыянты (Шоу)».
14.25, 15.10, 22.50, 0.55, 5.35 Скетчком «Паміж намі».
16.00 Камедыя «Модная штучка».
18.30 Камедыя «Вайна гузікаў».
20.20 Камедыя «Канікулы Дзюкабю».
23.10 Камедыя «Горка».
1.15 Прыгоды «Астэрыкс і Абелікс у Брытаніі 3D».
4.00 Камедыя «Прыгоды нянькі».

ТБ3

6.00 М/ф.
10.15, 17.40 «Нераскрытыя тайны».
11.10 «Prokino».
11.20 «Хронікі маскоўскага побыту».
12.10 «Гісторыі выратавання».
12.45, 1.30 Серыял «Цудоўнае стагоддзе».
16.20 М/ф «Усе сабакі трапляюць у рай».
18.35, 4.40 Дак. фільм «Куміры. Назад у СССР».
20.10 Маст. фільм «Трэці лішні».
22.05 Маст. фільм «Мебіус».
0.00 Серыял «Сакрэтныя матэрыялы».

ТБ1000

5.40 Камедыя «Даю год».
7.20 Камедыя «Мой маленькі анёл».
8.55 Драма «Басанож па слізняках».
10.50 Трагікамедыя «Гуманітарныя навукі».
12.30 Драма «Машына Джэйн Мэнсфілд».
14.35 Камедыя «Атэль рамантычных спатканняў».
16.05 Баявік «Прафесіянал».
18.05 Камедыя «Лак для валасоў».
20.00, 02.15 Меладрама «Бурлеск».
22.10 Камедыя «Сем псіхапатаў».
0.00 Драма «Гавана, я люблю цябе».
4.35 Драма «Адчыненае акно».

ТБ1000 РУСКАЕ КІНО

6.20 Баявік «Брат».
8.00 Драма «Ваенна-палявы раман».
9.30 Фантастыка «Кантакт».
11.10 Драма «Ты ў мяне адна».
12.50 Фантастыка «Цяжка быць богам».
15.05 Меладрама «Федзька».
16.30 Камедыя «Нерэальнае каханне».
17.55 Прыгоды «Андэрсен. Жыццё без кахання».
20.20 Драма «Дачка».
22.20 Драма «Нябесны суд. Працяг».
0.10 Трагікамедыя «Аддаць канцы».
1.55 Драма «Бумеранг».
3.45 Камедыя «Набожная Марта».

NATIONAL GEOGRAPHIC

6.00 Мегазаводы.
6.45 Зрабі або памры.
7.10 Гульні розуму.
7.30 Займальная навука.
7.55 Код небяспекі.
8.40 Космас: Прастора і час.
9.25 Навука будучыні.
10.10 Папулярная навука.
10.55, 5.15 Навуковыя недарэчнасці.
12.30 Больш чым фокусы.
13.15 Гісторыя ежы.
14.00 Вялікія рэйды Другой сусветнай вайны.
14.45 Суперзбудаванні Трэцяга рэйха.
15.35 Узыходжанне чорнага ваўка.
16.20 Дзікая прырода Амазонкі.
17.10 Неразгаданыя тайны «Лузітаніі».
17.55 Асушыць акіян: «Тытанік».
18.40, 23.15 Хрустальныя чэрапы.
19.30, 0.00, 2.15 Ізумруд за 400 мільёнаў долараў.
20.15 Землятрус на Эверэсце.
21.00, 0.45, 3.45 Расследаванні авіякатастроф.
3.00 Разбагацей або памры на капальні.

DISCOVERY

8.00, 17.10, 5.36 Праз любоў да машын.
8.50, 15.30 Поўны фарсаж.
9.40, 16.20, 0.40, 6.24 У пагоні за класікай.
10.30 Рэальныя дальнабойшчыкі.
11.20 Залатая ліхаманка.
13.00, 4.00 Гаражнае золата.
13.50, 23.50 Паляўнічыя на склады.
14.40 Стальныя хлопцы.
18.00 Дамы на дрэвах.
18.50 Мужчынскія бярлогі.
19.40 Бар на заказ.
20.30, 1.30 Рукатворныя цуды.
23.00 Рыбацкія легенды.
2.20 Перш за ўсё — самалёты.
3.10 Аэрапорт знутры.
4.48 Як гэта ўстроена?
5.12 Як гэта зроблена?
7.12 Праз магію да зорак.

ШАШКІ

Пад рэдакцыяй міжнароднага арбітра Мікалая ГРУШЭЎСКАГА

СІМПАТЫЧНАЯ НІЧЫЯ

Дзмітрый Камчыцкі (Магілёў) прапануе свой бліц-67 пазіцыяй з сімпатычнай нічыёй:

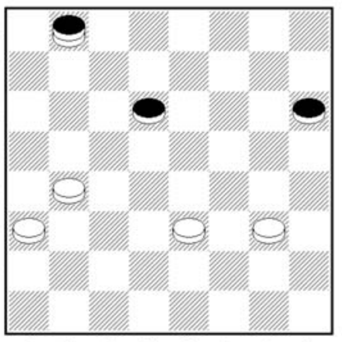

3. **Белыя:** а3, b4, e3, g3 (4). **Чорныя:** d6, h6, дамка b8 (3). Ход белых.

Падведзены канчатковыя вынікі міжнароднага конкурсу, які быў прысвечаны 100-годдзю вядомага расійскага стваральніка шашачных задач М.М. Пустыннікава. Нам прыемна адзначыць, што наймацнейшымі ў ім прызнаны: Д. Камчыцкі — у раздзелах эцюдаў і міні-праблем-64, А. Кагоцька з Бабруйска і М. Баброўнік з Мазыра — адпаведна ў жанрах праблем-64 і задач-100. Д. Камчыцкі яшчэ заняў 2-е месца па складанні дамачных праблем-100. Вызначыўся і А. Шурпін з Клімавічаў (2-е і 3-е месцы па задачах-100 і 64). Мінчане В. Шульга і М. Ляшкевіч атрымалі ўзнагароды за трэція прызавыя месцы ў намінацыях эцюдаў і міні-праблем-64.

* * *

Адказы на працягу двух тыдняў накіроўвайце па адрас: **220013, г. Мінск, вул. Б. Хмяльніцкага, 10а, газета «Звязда», рубрыка «Шашкі».**

ЧЭМПІЯНАТ КРАІНЫ

Ён праходзіў па шашках-64 сярод жанчын. Ва ўпартай барацьбе пераможцамі сталі міжнародныя майстры Вера Хвашчынская (Бабруйск), Анастасія Барышава і кандыдат у майстры спорту Аляксандра Спірына з Мінска, якая выканала майстарскую норму.

Намеснік старшыні Беларускай федэрацыі шашак Віталь Варушыла перадаў па электроннай пошце цікавыя фрагменты з партый. Разгледзьце іх па-за конкурсам:

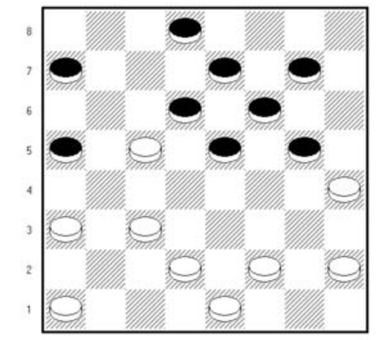

1. **Белыя** (В. Хвашчынская): а1, а3, c3, c5, d2, e1, f2, h2, h4 (9). **Чорныя** (А. Стасючонак): a5, a7, d6, d8, e5, e7, f6, g5, g7 (9). 1. cd4 (c3) b4, d2 (g3) f8, a:c5x.

2. **Белыя** (Я. Якубовіч): a5, b4, d2, e3, f2, f4, f6, g1, g5, h6 (10). **Чорныя** (А. Стасючонак): a3, b6, b8, c5, c7, d4, d6, f8, h4 (9). 1... dc5! 2. ef4 ge3 3. df2 ba7 4. cd4 ce3 5. fd4 bc5 6.db6 ac7!x.

3. **Белыя** (Д. Федаровіч): g3, h2, дамка h8 (3). **Чорныя** (А. Кашнікава): a3, b6, e7, g5 (4). 1...ef6 2. ha7 ab2 3. ad4! gh4 4. da1 hf2 5. hg3+.

4. **Белыя** (А. Кашнікава): b2, c3, c5, d2, d4, e3, h4 (7). **Чорныя** (В. Нікалаева): a5, a7, b6, c7, e7, f6, g5 (7). 1. de5 bf2! 2. eg7 ef6! 3. ge5 fe1 4. hf6 ab4 5. ca5 ea1+.

РАШЭННІ

Бліц-67 (Д. Камчыцкі): **№ 1** — h8 (a3) c5, e5 (d6A) c7 (e7) d8, c3x. A(c3) b8, a1x і **№ 2** — dc7 (a3) d8, a1 (e5A) g7, c1x. A(g5) h4 (d2) c3, f6x.

Zамор'е

ПЯРСЦЁНКІ ЎСЁВЕДАННЯ

Брытанскі ювелір і заснавальнік брэнда Gemporia Стыў Бенет стварыў пярсцёнкі для заручынаў, абсталяваныя GPS-сістэмай.

Упрыгажэнні атрымалі назву «пярсцёнкі вернасці». Паводле задумы дызайнера, асноўным прызначэннем убудаваных ва ўпрыгажэнні мініяцюрных чыпаў стане абарона ад крадзяжу або страты каштоўнай рэчы. Аднак аўтар навінкі дапускае, што яны будуць карыстацца попытам у раўнівых мужоў, якія хочуць заўсёды ведаць пра месцазнаходжанне другой паловы. Бенет ствараў пярсцёнкі ў двух варыянтах: з класічным празрыстым дыяментам агранкі «прынцэса» і з фіялетавым дыяментам агранкі «маркіз». Кошт каштоўнасцяў не ўдакладняецца.

ПЕРШАЕ ЗЛАЧЫНСТВА ЗА ПАЎСТАГОДДЗЯ

На шатландскім востраве Кана адбылося першае за 50 з лішнім гадоў злачынства. Здабычай зладзеяў, якія залезлі ў краму ноччу, стала шэсць капелюшоў, цукеркі, кава і печыва.

Прадстаўніца супольнасці землеўладальнікаў вострава заявіла, што цяпер прыйдзецца звярнуцца да радыкальных захадаў, каб прадухіліць далейшыя крадзяжы на Кане. «Гэта азначае, што мы будзем вымушаны замыкаць дзверы па начах. Раней мы пакідалі іх адамкнёнымі, каб рыбакі маглі скарыстаца Wi-Fi або купіць штосьці для адпачынку», — адзначыла прадстаўніца супольнасці. Папярэдняе злачынства на востраве адбылося ў 1960 годзе. Тады была скрадзеная драўляная талерка.

На размешчаным за 40 кіламетраў ад паўночна-заходняга ўзбярэжжа Шатландыі востраве Кана няма аддзялення паліцыі. Усяго тут пражывае каля 30 чалавек, на востраве таксама ёсць ферма з 50 каровамі.

Кана вядомы яшчэ тым, што ў 2013 годзе мясцовыя жыхары пасказдзіліся на разбуральную актыўнасць трусоў. Тады каля 16 тысяч гэтых жывёл пракапалі велізарную колькасць нор і сталі прычынай апоўзня, якія заблакавалі адзіную на востраве дарогу на тры дні.

ЗАСТАЎСЯ ЖЫВЫМ

У амерыканскім штаце Арызона мужчына выжыў пасля таго, як яго ўкусілі каля тысячы пчол.

Паводле звестак уладаў, пацярпелы працаваў на ўчастку, дзе, верагодна, патрывожыў вулей. На яго напалі раз'юшаныя пчолы. На шчасце, ён паспеў дабегчы да сваёй машыны. У выніку чалавека даставілі ў бальніцу, цяпер ён знаходзіцца ў стабільным стане. Пацярпелі ад пчол і двое людзей, якія дапамагалі яму, але ім шпіталізацыя не спатрэбілася. Выкліканы на месца здарэння пчаляр таксама атрымаў 23 укусы. На яго думку, на тое, каб пчолы супакоіліся і вярнуліся да звычайнага жыцця ў вуллі, спатрэбіцца некалькі дзён.

Іван КУПАРВАС,
hvir@zviazda.by

НЯДЗЕЛЯ, 28 ЧЭРВЕНЯ

БЕЛАРУСЬ 1

7.20 Меладрама «Любімыя жанчыны Казановы». 2-я серыя.
9.00, 12.00, 15.00 Навіны.
9.10 «Арсенал».
9.40, 0.45 Камедыя «Кухня».
10.45 «Пра ежу!».
11.20 XXL WOMAN TV.
12.10 Навіны. Цэнтральны рэгіён.
12.35 Зона Х. Вынікі тыдня.
13.05 Тайны следства.
13.40 Каробка перадач.
14.15 Вакол планеты.
15.15 Твой горад.
15.30 Меладрама «Чалавечы фактар». 1-я і 2-я серыі.
18.55 Першыя Еўрапейскія гульні ў Баку-2015. Урачыстая цырымонія закрыцця.
21.20 Галоўны эфір.
22.15 Навіны надвор'я.
22.35 Дыялогі пра цывілізацыю.
23.05 Меладрама «Зваротны білет».

БЕЛАРУСЬ 2

6.55 М/с «Клуб Вінкс. Школа чараўніц».
8.10, 21.40 Серыял «Шчаслівыя разам».
10.00 Я хачу гэта ўбачыць!
10.35, 20.05 Тэлебарометр.
10.40 «Зразумець і абясшкодзіць».
11.20 Ваша лато.
11.50 Латарэя «Пяцёрачка».
12.00 Хачу ў тэлевізар!
12.10 Серыял «Мая цудоўная нянька».
14.10 Камедыя «Прыкінься маёй жонкай».
16.10 Трылер «Закладніца».
17.55 «Comedy woman».
19.15 Суперлато.
20.40 Кіпень.
21.00 Рэальны свет.
21.35 Спортлато 5 з 36, КЕНО.

23.30 Першыя Еўрапейскія гульні ў Баку-2015.

БЕЛАРУСЬ 3

7.45, 11.40, 15.55, 0.10 Калейдаскоп.
7.55 «Імперыя. Пачатак». Драма. Часткі 1-я і 2-я.
9.40 «Подых струн». Музычная праграма. Госць: Віктар Мацькуноў (Гомель).
10.20 «Наперад у мінулае».
10.45, 21.00 Хіт-парад. «Сто песень для Беларусі».
11.50, 21.55 «Пацалунак Сакрата». Серыял. Фільм чацвёрты «Чысты лёд». 1-я і 2-я серыі.
13.25 «Музеі Беларусі». Мастацкая галерэя Міхаіла Савіцкага.
13.55 «Грані Перамогі». Салюты Перамогі. Дак. фільм.
14.20 Беларуска-сербскі тэатральны праект «Белыя журавы». Рэжысёр — Івана Жыган (Сербія), харэграфія — Бранімір Джурычыч (Сербія).
15.30 «Камертон». Актрыса, сцэнарыст, рэжысёр Івана Жыган.
16.05 «Кромвель». Драма.
18.20, 23.35 «Культпрасвет».
18.55 «Ніхто, акрамя нас». Драма.
20.45 Калыханка.

БЕЛАРУСЬ 5

7.00, 0.30 PRO спорт. Навіны.
7.15, 0.15 Першыя Еўрапейскія гульні. Баку-2015. Вынікі дня.
7.30 Тэніс. Турнір ВТА. Істбарн. Фінал.
9.30 Першыя Еўрапейскія гульні. Баку-2015. Дзюдо.
10.55, 17.55 Першыя Еўрапейскія гульні. Баку-2015. Валейбол. Мужчыны. Фінал.
13.00 Першыя Еўрапейскія гульні. Баку-2015. Дзюдо. Фінал.
15.00, 23.05 Першыя Еўрапейскія гульні. Баку-2015. Пляжны футбол. Фінал.
16.10 Футбол. Беларусбанк — чэмпіянат Беларусі. «Белшына» (Бабруйск) — «Дынама» (Мінск).
19.55 Баскетбол. Чэмпіянат Еўропы. Жанчыны. Фінал.
21.50 Формула-Е. Гран-пры Лондана.

АНТ

7.00 «Нядзельная раніца».
8.00, 9.00, 16.00 Нашы навіны.
9.05 «Нядзельная пропаведзь» (з субцітрамі).
9.20 М/с «Смяшарыкі. ПІН-код».
9.35 «Іна Чурыкава. «Не прынцэса! Каралеўна!!!»
10.35 «Фазэнда».
11.10 «ДОстояние РЕспублики: Ігар Нікалаеў».
13.10 Серыял «Маскоўская сага».
16.15 Навіны спорту.
16.20, 22.00 «Музычныя вечары ў Мірскім замку». Канцэрт «Песня года Беларусі 2015».
20.00 Контуры.
21.05 «Вызваленая Еўропа».
23.15 «Што? Дзе? Калі?».
0.25 Маст. фільм «Праклятыя шляхі».

СТБ

6.00 Серыял «Студэнты International».
7.25 «Скардзіцца дазваляецца».
7.45, 16.50 «Аўтапанарама».
8.10 Маст. фільм «Гран Тарына».
10.10 «Чыстая праца».
11.00 «Вялікае снеданне».
11.40 Серыял «Салдаты 2».
13.30, 16.30 «24 гадзіны».
13.40, 0.50 Маст. фільм «Школа зладзеяў 2».
15.30 «Дарагая перадача».
16.00 «Цэнтральны рэгіён».
17.20 «Ваенная тайна».
19.30 «Тыдзень».
20.25 Маст. фільм «Герой яе рамана».
22.15 «Званая вячэра». Самыя яркія тыдні.
0.00 «Маска. Дзень і ноч».

МІР

6.00 «Мільён пытанняў пра прыроду».
6.10 М/ф.
7.15 Маст. фільм «Залатавалоска».
9.05 «Ведаем рускую».
10.00, 16.00 Навіны (бягучы радок).
10.15 «Чаму я?».
10.45 Серыял «Багатая Маша».
14.15 Маст. фільм «Лёгкія паводзіны».
16.15, 22.15 Серыял «Крыху не ў сабе».
21.00 Выніковая «Разам».
23.15 Маст. фільм «Адаптацыя».
1.30 Маст. фільм «Сабрына».
3.35 Маст. фільм «Адна памылка».

РТР—БЕЛАРУСЬ

7.00, 15.45 «Ха».
7.40 Маст. фільм «Дзеравеншчына».
11.00, 14.00 Весткі.
11.15 «Планета сабак».
11.50 «Смехапанарама».
12.20 «Ранішняя пошта».
13.00 «Пакой смеху».
14.15 «Кулінарная зорка».
15.15 М/ф.
16.30 Камедыя «Асцярожна, бабуля!».
18.10 «Смяяцца дазваляецца».
20.00 Весткі тыдня.
21.50 Маст. фільм «Не ў хлопцах шчасце».
23.40 «Нядзельны вечар».

НТБ—БЕЛАРУСЬ

6.10, 8.20 Серыял «ППС».
8.00, 10.00, 13.00, 16.00 Сёння.
8.55 «Медыцынскія тайны».
9.25 «Ядзім дома».
10.25 «Першая перадача».
11.05 «Цуд тэхнікі».
11.50 «Дачны адказ».
13.20 «Я хуДзею».
14.15 Серыял «Каця».
16.20 Серыял «Вуліцы разбітых ліхтароў».
18.05 Надзвычайнае здарэнне. Агляд за тыдзень.
19.00 «Сёння. Выніковая праграма».
20.00 Маст. фільм «Ідэальнае забойства».
21.35 Маст. фільм «Рускі характар».

23.15 «ГРУ: Тайны ваеннай разведкі».

8 КАНАЛ

9.00, 15.40, 19.00, 21.05 «Надвор'е».
9.05 Мультпарад.
10.00 «Адшукваецца адпачынак».
10.30, 13.30, 17.10, 21.00 «Хатняя крама».
10.45, 23.30 «Хобі TV».
11.35 Трылер «Рыцар дня».
13.40 Камедыя «Элізабеттаун».
15.45 Камедыя «Людзі ў чорным».
17.40 Серыял «Каломба».
19.05 Камедыя «Усё дзеля цябе».
20.50 «Вечарніца».
21.10 Драма «Апакаліпсіс».

ВТБ

6.00, 5.20 «PLAY».
7.30 М/ф «Смяшарыкі».
8.00, 15.30 Серыял «Ералаш».
9.00 Серыял «Вароніны».
10.00, 2.00 «Турбаміксер».
12.00 Серыял «Сямейны бізнес».
13.00 Скетч-шоу «Адна за ўсіх».
13.30 «Паспець за 24 гадзіны».
14.30 «Рублёва—Бірулёва».
16.00, 1.30 Скетч-шоу «6 кадраў».
16.30 Трылер «Ілюзія падману».
18.40 Скетч-шоу «Даеш моладзь».
19.00 «Уральскія пельмені».
20.30 «Ленінградскі Stand-up клуб».
21.30 Трылер «Стукач».
0.00 Скетчком «Студэнты».
0.30, 4.30 «Лаві момант».
1.00 «Нерэальная гісторыя».
5.00 Серыял «Паласатае шчасце».

КУЛЬТУРА

6.30 «Еўраньюс».
10.00 «Звычайны канцэрт».
10.35, 23.55 «Шаснаццатая вясна». Маст. фільм.
12.00 «Легенды сусветнага кіно». Джэк Нікалсан.
12.30 «Расія, любоў мая!». «Жыццё хантаў».
13.00 Геніі і ліхадзеі. Валяр'ян Зубаў.
13.30 Краіна птушак. «Вароны вялікага горада». Дак. фільм.
14.25 «Пешшу...». Масква бронзавая.
14.55 Юрыю Візбару прысвячаецца... Вечар бардаўскай песні.
16.10 Да 85-годдзя з дня нараджэння Барыса Рыцарава. «Па той бок казкі». Дак. фільм.
16.50 «Вучань лекара». Маст. фільм.
18.00 «Кантэкст».
18.40 Сусветная выстава ЭКСПА-2015 у Мілане.
18.55 Рэнца Арбора і «Італьянскі аркестр». Канцэрт у Дзяржаўным Крамлёўскім палацы.
20.10 «Сорак першы». Маст. фільм.
21.40 «Шэдэўры сусветнага музычнага тэатра». Опера Дж. Пучыні «Багема». Зальцбургскі фестываль, 2012 год.
1.20 «Анарэ дэ Бальзак». Дак. фільм.
1.30 «І смех, і грэх». «Прусак». «Фатум». М/ф для дарослых.
1.55 «Шукальнікі». «Свяшчэнная тайна Сібіры».
2.40 «Сусветныя скарбы культуры».

НАСТАЛЬГІЯ

6.00, 12.00 «Да і пасля...» з Уладзімірам Малчанавым. Год 1966. 3-я і 4-я часткі. Паўтор ад 2009 года.
6.45, 8.20, 9.40, 12.45, 13.50, 17.40, 18.40, 21.15, 23.30, 0.05, 3.40, 5.00 Музычная настальгія.
7.00 Маст. фільм «Крок з даху».
8.40 М/ф «Як вожык і медзведзяня сустракалі Новы год».
8.45 М/ф «Як неслі стол».
9.00, 3.00 «Мінулы час».
10.00 «Колба часу».
11.00 Фільм-канцэрт Б. Грабеншчыкова і яго групы «Акварыум». 1990 год.
13.00 Гэта было нядаўна, гэта было даўно... Тэлевізійныя мемуары». Андрэй Міронаў.
14.50 М/ф «Музычныя казкі». 1977 год.
15.00 «Быў час». 1991 год.
18.00 «Акулы пяра». Наталля Мядзведзева. 1995 год.
19.00 «Дзве гадзіны з бардамі». Фільм-канцэрт. 1987 год.
21.00 М/с «Прыгоды Рэкса».
22.00 Маст. фільм «Дзёрскасць».
0.00 «Прэс-экспрэс». 1995 год.
1.00 Маст. фільм «Кожны дзень жыцця».
2.40 М/ф «Чараўнік Ох».
4.00 «Народжаныя ў СССР».
5.20 «Гэта было нядаўна, гэта было даўно... Тэлевізійныя мемуары». С. Піляўская, У. Зельдзін, К. Лучко.

EUROSPORT

4.00, 16.00 Футбол. Кубак свету. Жанчыны. 1/4 фіналу.
9.30 Настольны тэніс. Японія. Фіналы.
12.00 WATTS.
12.30 Чэмпіянат свету ў класе Турынг.
15.30, 19.45 Тэніс. «Матс пойнт».
18.45 Тэніс. Турнір АТР. Фінал.
20.15 Аўта- і матаспорт.
20.30, 21.55 Конны спорт.
20.35 Конны спорт. Манака.
21.45 Конны спорт. Скачкі. Агляд тыдня.
22.00 Бокс.
0.00 Футбол. Старэйшая ліга футбола. «New York City FC» (ЗША) — «Нью-Ёрк Рэд Булз» (ЗША).
2.00 Футбол. Старэйшая ліга футбола. «Portland Timbers» (ЗША) — «Seattle Sounders FC» (ЗША).

КАМЕДЫЯ

6.00, 9.40, 17.40, 22.00, 3.10 Серыял «Шчаслівыя ў разводзе».
6.45 Камедыя «Таксі 2».
8.15 Камедыя «Няўдачлівыя».
10.25 Камедыя «Модная штучка».
12.10 Камедыя «Вайна гузікаў».
14.00, 14.45, 15.25 «Камедыянты (Шоу)».
14.25, 15.10, 20.00, 22.50, 0.50, 2.55 Скетчком «Паміж намі».
16.00 Камедыя «Горка».
18.25 Камедыя «Канікулы Дзюкабіо».
20.20 Камедыя «Таксі 3».
23.10 Камедыя «Мамчын сынок».
1.15 Камедыя «Хросныя таты».
4.00 Прыгоды «Астэрыкс і Абелікс у Брытаніі 3D».

ТБ3

6.00 М/ф.
9.55, 5.15 «Нераскрытыя тайны».
10.50 «Паненка і кулінар».
11.25, 1.55 Серыял «Каменская».
15.15 «Сто пытанняў даросламу».
16.05 «Жонка. Гісторыя кахання».
17.25 «Без падману».
18.15 Дак. фільм «Здраднікі. Тыя, ад каго не чакаеш».
19.50 «Доказ віны».
20.40 Маст. фільм «Разумніца Уіл Ханцінг».
23.00 «Асцярожна, махляры!».
23.30 «Часова даступныя».
0.25 Серыял «Сакрэтныя матэрыялы».

ТБ1000

6.20 Камедыя «Лак для валасоў».
8.30 Драма «Вялікія надзеі».
10.40 Меладрама «Цяпер самы час».
12.30 Фэнтэзі «Цудоўныя стварэнні».
14.40, 4.25 Драма «Снежань».
16.20 Меладрама «Бурлеск».
18.30 Камедыя «Справа ў табе».
20.00 Баявік «Галодныя гульні».
22.25 Прыгоды «Галодныя гульні: І ўспыхне полымя».
0.55 Дэтэктыў «Начны цягнік да Лісабона».
2.50 Драма «Усё самае лепшае».

ТБ1000 РУСКАЕ КІНО

6.20 Баявік «Брат 2».
8.30 Драма «Аты-баты, ішлі салдаты...».
10.00 Меладрама «Федзька».
11.30 Прыгоды «Андэрсен. Жыццё без кахання».
13.55 Баявік «Небяспечныя гастролі».
15.25 Трагікамедыя «Не думай пра белых малпаў».
17.25 Камедыя «Дублёр».
18.55 Драма «Размова».
20.20 Камедыя «2 дні».
22.00 Баявік «Васьмёрка».
23.30 Драма «Туман».
2.20 Драма «Туман 2».

NATIONAL GEOGRAPHIC

6.00 Мегазаводы.
6.45 Зрабі або памры.
7.10 Гульні розуму.
7.30 Займальная навука.
7.55 Панарама 360°.
8.40 Космас: Прастора і час.
9.25 Навука будучыні.
10.10 Папулярная навука.
10.55, 5.15 Навуковыя недарэчнасці.
12.30 Картачны штукар.
13.15 Гісторыя ежы.
14.00 Вялікія рэйды Другой сусветнай вайны.
14.45 Суперзбудаванні Трэцяга рэйха.
15.35 Апошні тыгр Суматры.
16.20 Дзікая прырода Амазонкі.
17.10 Ізумруд за 400 мільёнаў долараў.
17.55, 3.45 У пошуках да Вінчы.
18.40 Землятрус на Эверэсце.
19.30 Хрустальныя чэрапы.
20.15, 23.15, 2.15 Смяротны бой дыназаўраў.
21.00, 0.00, 3.00 Топ-10 мегамонстраў.
21.45, 0.45 Дагістарычныя монстры Гітлера.
22.30, 1.30 Расійскія сакрэтныя матэрыялы.
4.30 Замагільны свет Егіпта.

DISCOVERY

8.00 Гаражнае золата.
8.50, 18.00, 2.20, 5.36 Стальныя хлопцы.
9.40 Паляўнічыя на склады.
10.30 Рукатворныя цуды.
11.20 Аэрапорт знутры.
12.10, 3.10 Аляска: сям'я з лесу.
13.00 Выжыць разам.
13.50 Бар на заказ.
14.40 Мужчынскія бярлогі.
15.30, 22.10 Хуткія і гучныя.
16.20, 23.00 Горш не бывае.
17.10, 23.50 Эфект Карбанара.
20.30 Залатая ліхаманка.
0.40 Рэальныя дальнабойшчыкі.
1.30 Поўны фарсаж.
4.00 Аляска: апошні рубеж.
4.48 Як гэта ўстроена?
5.12 Як гэта зроблена?

■ Сацыяльны клопат

ВАЛЬС НА ДВУХ КОЛАХ І ТЭАТР ДЛЯ ЎСІХ

Як працуюць творчыя гурткі для маладых інвалідаў?

Выхаванец сталічнага дома-інтэрната для дзяцей-інвалідаў Паша выконвае песню «Тры танкісты».

Кажуць, мастацтва лечыць. Прынамсі, даследаванняў і шчаслівых выпадкаў, якія сцвярджаюць гэты факт, хапае. Творчасць нездарма застаецца важным напрамкам у рэабілітацыі дзяцей і маладых інвалідаў. «Праца, скіраваная на тое, каб павысіць якасць жыцця такіх дзяцей, прадугледжвае шмат аспектаў, — кажа дырэктар сталічнага дома-інтэрната для дзяцей-інвалідаў з асаблівасцямі псіхафізічнага развіцця Валерый СЯЎЦОЎ. — Гэта і медыцынская дапамога, і педагагічная дзейнасць. Творчасць — толькі адзін са складнікаў, але пераацаніць яго ўплыў і магчымасці нельга».

Заняткі музыкай ці маляваннем спрыяюць развіццю не толькі творчых здольнасцяў дзіцяці, але і навыкаў самаабслугоўвання. Так маленькіх выхаванцаў рыхтуюць да пераводу ў дарослы інтэрнат. Валерый Генадзевіч мяркуе, што галоўнае — ісці ад дзіцяці. Адштурхоўвацца ад таго, што яно ўмее, і паступова павялічваць складанасць заданняў. Тонкасцям тэатральнага майстэрства ў мінскім інтэрнаце, напрыклад, навучаюць прафесійныя акцёры, сярод якіх — Аляксандр Жданові́ч (у дзіцячым асяроддзі больш вядомы як Маляваныч).

— Калі пачынаем працаваць з малым, мы павінны разумець, чаго ён хоча. Не навязваць свайго бачання. Творчасць — гэта ж, у першую чаргу, праява індывідуальнасці. Вялікіх поспехаў дасягнуць хутка немагчыма. Гэта штодзённая карпатлівая, падчас незаўважная, праца, — адзначае Валерый Сяўцоў.

Івянецкі дом-інтэрнат для дзяцей з асаблівасцямі фізічнага развіцця вядомы сваёй танцавальнай парай. Каця і Вадзім, вучні восьмага класа, вальсуюць на калясках. Прыгожа, упэўнена, эмацыйна. **Выхавальніца Івянецкага інтэрната Алена АБРАМОВІЧ** расказала, што вальс стаў першым нумарам гэтай пары. Яго пастаноўка заняла тры месяцы. Цяпер ужо дзеці развучваюць танцы значна хутчэй: апошні, у стылі джайв, зрабілі ўсяго за тыдзень. Некалькі разоў Каця і Вадзім ездзілі на майстар-класы ў школу танцаў «Дар», кіраўніца якой, чэмпіёнка Еўропы і свету па спартыўных танцах на інвалідных калясках Ганна Гарчакова, навучыла падлеткаў асноўным рухам.

— Пакуль у нас займаецца толькі адна пара, — кажа Алена Мікалаеўна, — але зараз пачынаю рыхтаваць малодшых. Каб была змена, калі Каця з Вадзімам скончаць школу. Як заахвочваю дзяцей да танцаў? Ды ім самім гэта падабаецца! Без жадання было б складана.

Каця і Вадзім з Івянца кружацца ў вальсе.

Заваёўваць сваім талентам Польшчу паедуць выхаванцы Чэрвеньскага дома-інтэрната для дзяцей-інвалідаў і маладых інвалідаў з асаблівасцямі псіхафізічнага развіцця. Калектыў з Чэрвеня, як уладальнік гран-пры сёлетняга рэспубліканскага фестывалю «Мары здзяйсняюцца», атрымаў права паўдзельнічаць у міжнародным форуме «Кракаўскія сустрэчы».

— Нашы дзеці восем гадоў ездзілі на конкурс, займалі другое-трэцяе месцы. А калі ў гэты раз агучылі, што даюць гран-пры, хлопцы і дзяўчаты плакалі ад шчасця, — успамінае **выхавальніца і мастацкі кіраўнік дома-інтэрната Вольга ПРАКАПОВІЧ**. — У Кракаве мы пакажам праграму з чатырох нумароў: песня, пантаміма, танец са стужкамі і тэатр ценяў. Каб дабіцца поспехаў, трэба любіць дзяцей. Калі гэтага няма — ніякая іншая методыка не дапаможа. Мы стараемся адчуць іх настрой, стан здароўя ў гэты момант. Падладжваемся пад сваіх выхаванцаў. Для нас важна выязджаць на конкурсы і фестывалі, каб хлопцы і дзяўчаты не толькі паказвалі сябе, але і кантактавалі з іншымі дзецьмі.

Сёння, калі еўрапейская (а за ёй і беларуская) грамадскасць імкнецца да інклюзіі (уключэння людзей з інваліднасцю ў актыўнае жыццё), больш папулярнымі становяцца праекты, якія даюць магчымасць розным людзям працаваць разам. Адзін з прыкладаў — тэатр лялек, святла і цені «Дом Сонца». Маладыя людзі з асаблівасцямі ў развіцці дапамагаюць супрацоўнікам тэатра выразаць дэкарацыі, майстраваць герояў спектакляў. Хтосьці прыходзіць, каб знайсці паразуменне і падтрымку.

Галоўнае — ісці ад дзіцяці. Адштурхоўвацца ад таго, што яно ўмее, і паступова павялічваць складанасць заданняў.

Цікавы сумесны праект нядаўна прадставілі грамадскія арганізацыі SOS-Дзіцячыя вёскі і БелТІЗ. Над пастаноўкай «Вясёлка» моладзь працавала тры месяцы. Ахвотнікаў паўдзельнічаць было так шмат, што давялося нават дапісаць сцэну, каб усім хапіла роляў.

— Трое з акцёраў — цалкам невідушчыя, — расказала нам **кіраўнік аддзела па працы з моладдзю SOS-Дзіцячай вёскі ў Бараўлянах Ірына КУРЫЛЮК**. — Калі раздавалі сцэнарый, думалі, будзем начытваць ім на дыктафон, каб змаглі вывучыць. Аднак не спатрэбілася: у маладых людзей ёсць прынтар, які друкуе тэкст аб'ёмным шрыфтам. Увогуле, у невідушчых людзей шмат прыёмаў, што дапамагаюць ім правільна перамяшчацца на сцэне. У асобных выпадках, напрыклад, акцёры лічылі крокі. Але часцей арыентаваліся на голас: яны добра адчуваюць людзей, якія стаяць побач, ведаюць, адкуль ідзе гук. Гэта карысны вопыт і для падлеткаў з арганізацыі «SOS-Дзіцячыя вёскі». Яны вучыліся бачыць, калі чалавеку патрэбна дапамога.

Ці заўсёды гэтая творчасць перарастае з самадзейнасці ў мастацтва? Не. У многіх выпадках прафесійны рост і не з'яўляецца мэтай. Тое, што моладзь адаптуецца да самастойнага жыцця, вучыцца кантактаваць з равеснікамі і пачынае адчуваць сябе больш упэўнена, ужо дастатковы эфект. З іншага боку, нішто не перашкаджае стаць найлепшым. Дзесьці год таму звыклае меркаванне аб стандартах мадэльнага бізнесу перавярнула дзяўчына з Латвіі Вікторыя Мадэста, якая не пабаялася выйсці на подыум і зняцца ў музычным кліпе без нагі, а пратэз перATварыла ў модны аксесуар. Цудоўны прыклад, калі мастацтва не толькі лечыць, але і натхняе іншых.

Наталля ЛУБНЕЎСКАЯ.
Фота аўтара.
lubneuskaya@zviazda.by

КАБ НЕ ТАЯ КУРЫЦА!

...Гадоў колькі таму па тэлебачанні шмат гаварылі пра пажарныя апавяшчальнікі. І так іх расхвальвалі, так раілі набыць — асабліва старым дай адзінокім — што мы з дзедам, хоць яшчэ і не такія, прыслухаліся, прыдбалі два.

Трэба сказаць, што цацкі гэта досыць прыгожанькія — невялічкія такія, беленькія. Мы з імі спачатку па хаце панасіліся, падумалі, дзе ж павесіць. У мяне наконт гэтага былі свае меркаванні, у дзеда, як заўсёды, свае. І яму, на жаль, тады нічога не дакажаш, хоць ты ў лоб страляй...

Карацей, адну гэтую цацку ён прымацаваў у спальні, бліжэй да грубкі, а другую — у кухні, над самай газавай плітой. Мне такая ідэя падалася зусім неразумнай, але ж што ты будзеш рабіць — махнула рукой, падумала: што толку нервы накручваць ды ціск сабе падымаць? Усё роўна ж нічога не зменю! Значыць, хай будзе, як будзе...

І яно, можа, так і было б, калі б праз нейкую гадзіну-другую не пайшла я на кухню абед гатаваць. Наабразала бульбы, уключыла газ... Ад каструль маіх, ад патэльні (выцяжкі ў нас няма), зразумела ж, паднялася пара. І апавяшчальнік той (галоўнае знянацку!) як запішчыць, як зараве! Ледзь не струпянела! Не ведаю, што далей рабіць: ці з хаты ўцякаць, ці есці варыць?..

А калі варыць, то як ? Пад «енк» апавяшчальніка? Дык жа розумам крануцца можна...

Паклікала я гаспадара, спыталася ў яго: «Есці будзеш?..» Кажа: «Само сабой». — «Дык тады, — стаўлю яму ўльтыматум, — знімі са столі гэтую піскліо і закінь, каб вочы мае не бачылі!»

Насупіўся дзед, пакрыўдзіўся, але ж паслухаўся — зняў.

А я потым тры дні сабе локці кусала...

Чаму?

Ледзь не назаўтра ўключыла газ — паставіла яйкі варыць, а сама на двор, на хвіліначку. Закруцілася там. Толькі ў хату вяртацца, ак бачу — курыца ў градах, у гурочках маіх грабецца... «А каб табе, — крычу, — ды «граблі» адсохлі!..»

Зазлавала, думала — заб'ю! А яна, відаць, гэта зразумела: па агародзе носіцца, як той «ераплан»!

Хвілін з 10 я за ёй ганялася, пакуль абедзве зусім не абяссілелі. Курыца тады прысела. Я за крыло яе і ў курынае паселішча. А ў самой не кухня ў галаве, не яйкі: трэба граду ў парадак прывесці — пасадзіць падвялыя агурочкі... Толькі справілася, толькі паліла — чую нейкія выбухі. Мусіць, думаю, суседкі ўнучак мячыкам у вароты цаляе? Выйшла на вуліцу — не, Марадоны няма. А кананада, між тым, не сціхае. І грыміць нібыта ў хаце.

Я туды... Божухна, дым над плітой — каромыслам, каструля чорная... І з яе «феерверк»: яйкі аж пад столь маю «скачуць», у палёце, як снарады, рвуцца... Выключыла газ, парасчыняла вокны-дзверы — паганяла ручнікамі дым. І толькі пасля гэтага ўжо заўважыла, што чыстага месца ў кухні няма: рэшткамі яек заляпана ўсё — столь, сцены, шафкі, занавескі, посуд...

Тры дні мне давялося патрацiць, каб усё адмыць, каб навесці ў кухні ранейшы парадак. А наводзячы, міжволі думаць, што калі б апавяшчальнік пад столлю вісеў, то нічога падобнага ў нас не адбылося б!

Так што вярнулі мы гэтую «цацку» на кухню. Праўда, павесілі не над самай плітой, а трохі збоку. Дзед рады быў, бо атрымалася ж, як быццам, па-ягонаму? Ды і мне смялей. Хаця б таму, што курэй на падворку шмат. Раптам нейкая зноў з панталыку саб'е? Апавяшчальнік загадзя на кухню пакліча.

Н. Л., *Бялыніцкі раён.*

ДОКТАР АДПАЧЫВАЕ!

Па тэлебачанні, перад тым як паказваць небяспечныя трукі, часцяком папярэджваюць, што гледачам паўтараць іх не варта. Гэты «эксперымент» — я не раю таксама. Але ж расказаць пра яго можна. Значыць...

Пётр і сам разумеў, што п'янка да дабра не давядзе, але ад чаркі адмовіцца не мог: з працы амаль штодня вяртаўся пад мухай. Вядома, сталярны цэх у яго: то дошак некаму нагаблюе, то здзелку зробіць ці карыта для свіней. Людзі ж хочуць разлічацца. А чым, калі не сваёй, мясцовай «валютай»?

У той дзень Пятро выпіў, здаецца, няшмат, аднак да хаты ледзьве прывалокся. Пакуль разуваўся, пакуль распранаўся ды ўкладваўся на тапчан, жонка лямантавала:

— П'янчуга пракляты! Каб табе вантробы вырвала! Каб табе дух заняло! Колькі мне з табой мучыцца?!.

«Песні» гэтыя Пятро ўжо чуў, прычым безліч разоў. Але ж была сярод іх і нейкая новая:

— Лопнула маё цярпенне! Заб'ю гада! — закрычала Ганна. — Сякерай зараз як дам...

— Бі! — агрызнуўся Пётр, высунуўшы галаву з-пад коўдры і ўбачыўшы, што жонка і сапраўды нахіляецца па сякеру... Сам, як на ліха, у парозе паставіў...

Побач з ботамі...

Ганна ўхапіла, здаецца, левы і як гахне ім па коўдры, па тым месцы, дзе муж галаву схаваў...

Галава ад нечаканасці войкнула і адразу ж сціхла.

Ганна, плюнуўшы ў той бок, выскачыла з хаты.

Каб хоць неяк супакоіцца, пайшла ўпраўляцца па гаспадарцы, потым доўга сядзела ля тэлевізара.

І раніцай з мужам размаўляць не стала: бачыла толькі, што той піў гарбату, што пайшоў на працу...

Пад вечар ён вярнуўся дамоў. Што страшэнна здзівіла — цвярозы, як шкельца! Назаўтра і напаслязаўтра — таксама...

— Узяўся чалавек за розум, — сталі хваліць мужыка вяскоўцы. — Гарэлкі, бач, у рот не бярэ! Мусіць, закадзіраваўся? Ганна, куды ты яго звазіла? Колькі грошай аддала?

Тая ў адказ хіба пасміхалася. Але ж да пары: не вытрывала неяк, пахвалілася, што ад гарэлкі адвучыла мужа сама, самым звычайным ботам.

Пётр, праўда, пасля гэтага ляччэння заікам стаў, але і гаспадаром... Як людзі чалавек цяпер жыве, лазню для сям'і паставіў...

А Ганну з той пары празвалі доктаркай. Не без падстаў, згадзіцеся: «закадзіравала» свайго мужыка, прычым — за адно імгненне, задарма і нікуды яго не вывозячы.

Уладзімір Пугач,
м. Навасёлкі, Петрыкаўскі р-н.

ПАХАВАННЕ КАТА

Віця, аднакласнік маёй дачкі, разам з бацькамі і старэйшай сястрой жыве ў цэнтры Мінска, у ціхім завулку... Дом у іх стандартны, пяціпавярховы, кватэра — на першым паверсе, што сям'і не дужа падабаецца, затое кату... Вольніца: хоча — у хаце сядзіць, хоча — у акне, а то наогул у фортку сігане і, што называецца, гуляй Кузя! Цэлымі ж днямі можа валэндацца, хоць гэта і досыць небяспечна: побач шумная вуліца, а кот, мякка кажучы, ужо ў гадах...

Карацей, перажывалі за яго сямейнікі, баяліся за жыццё, а ў страха, як вядома, вочы вялікія.

Неяк раз вяртаецца гаспадыня з працы і яшчэ здалёк, на вуліцы каля самага дома, бачыць... збітага машынай ката. Сэрца зайшлося, бо ён такі ж бландзiністы, з такімі ж рыжымі плямкамі на спіне, з акурат такім жа доўгім белым хвастом...

Але паверыць у тое, што гэта Кузі не стала, жанчына не магла. Пабегла дадому, зазірнула ва ўсе пакоі, паклікала ўголас... Ніхто не адгукнуўся. Значыць, памылкі няма?

Па чарзе стала званіць сямейнікам:

— Нашага Кузю машынай забіла!

Муж адпрасіўся з працы, сын — з урокаў у школе, дачка — з лекцый у акадэміі: усе тэрмінова прыехалі дамоў, бо Кузю (у сям'і ён гадоў 15 пражыў!) трэба было як след пахаваць (ну, не пакідаць жа на вуліцы, не выкідваць у сметніцу!).

Гаспадар схадзіў у сутарэнне па рыдлёўку. Дачка прынесла самую прыгожую каробку з-пад боцікаў. На донца яе (для ўлюбёнца нічога не шкада) паслалі новы прыгожы ручнік, на яго асцярожна паклалі памерлага і накрылі — ручніком, кардонкай...

З каробкай і рыдлёўкай выйшлі з дому, моўчкі селі ў машыну і паехалі ў бок Чыжоўскага вадасховішча.

Там, у парку, знайшлі зацішны куточак, выкапалі ямку, апусцілі ў яе «труну» з катом — засыпалі жоўтым пясочкам. Зверху, як і належыць, зрабілі магілку. Дачка на яе паклала кветак. Нейкі час моўчкі пастаялі і нават паплакалі...

Дома гаспадар сказаў:

— Кузьму трэба памянуць.

Гаспадыня, вядома ж, не пярэчыла. На хуткую руку сабралі на стол, селі — кожны на сваё, прывычнае месца...

Не было на ім толькі ката. І ўжо не будзе...

З гэтым трэба змірыцца.

Гаспадар пацягнуўся да пляшкі: з коптурам наліў сабе, на донца — жонцы і дачцэ, кампоту — сыну. На імгненне завагаўся: выпіць трэба седзячы ці ўсё ж такі стоячы? Як раптам (і ў тое ж імгненне)... варухнуліся (а потым адчыніліся!) дзверцы ў шафцы пад мыйкай. І адтуль, сонна выгнуўшы спіну, вылез... Кузя — жывы, здаровы, заспаны!

У сямейнікаў мову адняло!

А Кузьма тым часам падышоў да гаспадыні, цёплым бачком пацёрся аб нагу і, падняўшы вочы, быццам папракнуў: «Ну, што ж гэта вы — як самі, дык вячэраеце, а як ката паклікаць, дык голасу няма».

— Кузечка! Ты жывы! — радасна закрычалі дзеці і кінуліся цiскаць ката.

— Божухна, а каго ж мы пахавалі? — уголас падумала жонка. — Нейкага бяздомніка? Паўдня патрацілі...

Рысу пад размовамі падвёў гаспадар:

— Ну, каго б ні пахавалі, а памянуць варта! І, змахнуўшы слязу, ліха кульнуў сваю чарку.

Тамара Пятрова, *г. Мінск.*

Рубрыку вядзе Валянціна ДОЎНАР.
dounar@zviazda.by

ДОПОЛНЕНИЕ К ПРОЕКТНОЙ ДЕКЛАРАЦИИ ОАО «Минский домостроительный комбинат»,

опубликованной в газете «Минский курьер» 20.08.2014 г. № 94

на строительство объекта:

«16-этажный жилой дом по генплану № 12 в микрорайоне № 2 в границах ул. Шаранговича, Горецкого, Рафиева»

Для граждан, состоящих на учете нуждающихся в улучшении жилищных условий предлагаются 1-комнатная квартира – 1 шт., общей площадью 43,63 м², 2-комнатные квартиры – 2 шт., общей площадью 61,52 м².

Стоимость строительства 1 кв. метра общей площади объекта долевого строительства на день опубликования проектной декларации в текущих ценах с учетом прогнозных индексов в нормативный период строительства без отделочных работ без учета коэффициента этажности **для граждан, состоящих на учете нуждающихся в улучшении жилищных условий** составляет: 14 645 564 рубля.

Регистрация заявлений для заключения договоров долевого строительства будет производиться по адресу: г. Минск, ул. Пономаренко, 43 через пять календарных дней после выхода проектной декларации, с «24» июня 2015 г. При себе необходимо иметь паспорт, справку о нуждаемости в улучшении жилищных условий со сверкой данных.

Дополнительную информацию можно получить по адресу: г. Минск, ул. Пономаренко, 43 (отдел инвестиций) тел.: 017 2072060, 044 7771158; Режим работы для приема заявлений и заключения договоров: понедельник – четверг 8.30–16.30, пятница 8.30–15.00.

УНП 100258980

УНП 101015738

РУП «Белпочта»

ОБЪЯВЛЯЕТ О ПРОВЕДЕНИИ ПЕРЕГОВОРОВ ПО ВЫБОРУ ПОДРЯДНОЙ ОРГАНИЗАЦИИ

для выполнения ремонтно-строительных работ на объекте «Промывка и гидравлическое испытание трубопроводов систем отопления на объектах РУП «Белпочта» в г. Минске: в гаражах по пр. Независимости, 10, в отделении почтовой связи №2 по ул. Сторожевская, 8, в отделении почтовой связи №53 по Старовиленскому тракту, 28/1, в отделении почтовой связи №94 по пр. Рокоссовского, 33».

Процедура переговоров состоится «23» июня 2015 года в 11.00 по адресу: г. Минск, пр. Независимости, 10.
Контакты для получения дополнительной информации: отдел капитального строительства РУП «Белпочта» – тел.: 293-55-29, 293-55-28.

Центр Промышленной Оценки
- Организация аукционов
- Оценка всех видов имущества

ИЗВЕЩЕНИЕ О ПРОВЕДЕНИИ АУКЦИОНА

Организатор аукциона	**ЗАО «Центр промышленной оценки», г. Минск, ул. Мележа, 5/2, офис 1703**				
Продавец	**Смолевичское районное потребительское общество, Минская обл., г. Смолевичи, ул. Советская, д. 133**				
Предмет аукциона					
Наименование	Назначение	Общая площадь	Инвентарный номер	Адрес	
Здание магазина № 27	Здание специализированное розничной торговли	134,8	614/С-40277	Минская обл., Смолевичский р-н, Жодинский с/с, д. Напалки, д. 3	
Составные части и принадлежности	Сарай (лит. 1), два крыльца.				
Сведения о земельном участке:	пл. 0,1320 га предоставлен на праве аренды сроком по 20.06.2039 для обслуживания здания магазина № 27.				
Начальная цена с НДС 20% – 153 000 000 белорусских рублей.					
Задаток 10% от начальной цены предмета аукциона в белорусских рублях перечисляется на р/с № 3012343260010; нерезидентами РБ в валютном эквиваленте по курсу Нацбанка РБ на дату платежа на в/с: в долларах США (USD) – 3012343265044; в российских рублях (RUB) – 3012343265028; в ЦБУ № 507 г. Минска, ОАО «Белинвестбанк», БИК 153001739, УНП 191021390, получатель платежа – ЗАО «Центр промышленной оценки».					
Срок подписания договора купли-продажи	**10** рабочих дней после проведения аукциона.				
Условия оплаты предмета аукциона					
Если между продавцом и покупателем (победитель аукциона либо единственный участник аукциона, согласившийся приобрести предмет аукциона по начальной цене, увеличенной на 5%) в течение срока, установленного для подписания договора купли-продажи, не достигнута договоренность по срокам и о порядке оплаты за предмет аукциона, такая оплата должна быть произведена в течение **30 (тридцати) календарных дней** после подписания договора купли-продажи.					
Порядок проведения аукциона, оформления участия в аукционе, определения лица, выигравшего аукцион, а также возмещения затрат и оплаты вознаграждения за организацию аукциона оговорен в Условиях его проведения, размещенных на сайте организатора торгов **www.cpo.by.**					
Дата и время проведения аукциона	**20.07.2015 в 11.30 по адресу: г. Минск, ул. Мележа, д. 5/2, офис 1703, ЗАО «Центр промышленной оценки».**				
Дата и время окончания приема документов	**17.07.2015 до 17.00 по адресу: г. Минск, ул. Мележа, д. 5/2, офис 1703, ЗАО «Центр промышленной оценки».**				
Контактные данные	**Тел.: +375-17-280-36-37, +375-29-183-69-71, E-mail: auction@cpo.by, www.cpo.by.**				

Центр Промышленной Оценки
- Организация аукционов
- Оценка всех видов имущества

ИЗВЕЩЕНИЕ О ПРОВЕДЕНИИ АУКЦИОНА

Организатор аукциона	**ЗАО «Центр промышленной оценки», г. Минск, ул. Мележа, 5/2, офис 1703**			
Продавец	**Открытое акционерное общество «Ремстрой»,** Брестская обл., г. Пружаны, ул. Промышленная, 3			
Наименование	Назначение	Общая площадь кв.м	Инвентарный номер	Адрес
Лот № 1:				
Производственные мастерские	Здание обрабатывающей промышленности иного назначения	145,7	124/С-21320	Брестская обл., Пружанский р-н, г.п. Шерешево, ул. 17 Сентября, 1
Составные части и принадлежности	Сарай и уборная			
Начальная цена с НДС 20% – 164 276 340 белорусских рублей.				
Сведения о земельном участке	Для обслуживания производственной базы продавцу предоставлен на праве постоянного пользования земельный участок пл. **0,3258 га.**			
Лот № 2:				
Здание радиологической пристройки	Здание специализированное радиологической пристройки	1 037,9	124/С-13177	Брестская обл., Пружанский р-н, г. Пружаны, ул. Урбановича, 1
Составные части и принадлежности:	Подвал			
Начальная цена с НДС 20% – 3 059 700 126 белорусских рублей.				
Сведения о земельном участке	Для обслуживания административного здания продавцу предоставлен на праве аренды сроком по 18.12.2029 г. земельный участок пл. **0,0583 га.**			
Лот № 3:				
Административное помещение – 1 этаж	Административное помещение	169,6	124/D-7641	Брестская обл., Пружанский р-н, г. Пружаны, ул. Макаренко, 15А-1
Помещение складов №1, №2	Складское помещение	138,4	124/D-7639	Брестская обл., Пружанский р-н, г. Пружаны, ул. Макаренко, 15А/2-1
Складское помещение №4	Складское помещение	143,7	124/D-7619	Брестская обл., Пружанский р-н, г. Пружаны, ул. Макаренко, 15А/2-2
Здание мастерской	Здание специализированное мастерской	401,9	124/С-4144	Брестская обл., Пружанский р-н, г. Пружаны, ул. Макаренко, 15А/1
Составные части и принадлежности:	Навес			
Гараж	Здание специализированное автомобильного транспорта	236,6	124/С-19592	Брестская обл., Пружанский р-н, г. Пружаны, ул. Макаренко, 15А/3
В состав лота №3 входят дворовые сооружения: туалет, асфальтовое покрытие, ворота, забор металлический, плиточное покрытие, и **оборудование:** котел отопительный.				
Начальная цена с НДС 20% – 1 537 346 605 белорусских рублей.				
Сведения о земельном участке	Для обслуживания зданий продавцу предоставлена доля в праве постоянного пользования (5188/10377) на земельный участок площадью **1,0377** га.			
Задаток 10% от начальной цены предмета аукциона в белорусских рублях перечисляется на р/с № 3012343260010; нерезидентами РБ в валютном эквиваленте по курсу Нацбанка РБ на дату платежа на в/с: в долларах США (USD) – 3012343265044; в российских рублях (RUB) – 3012343265028; в ЦБУ № 507 г. Минска ОАО «Белинвестбанк», БИК 153001739, УНП 191021390, получатель платежа – ЗАО «Центр промышленной оценки»				
Срок подписания договора купли-продажи	**15** рабочих дней после проведения аукциона			
Условия оплаты предмета аукциона				
Если между продавцом и покупателем (победитель аукциона либо единственный участник аукциона, согласившийся приобрести предмет аукциона по начальной цене, увеличенной на 5%) в течение срока, установленного для подписания договора купли-продажи, не достигнута договоренность по срокам и о порядке оплаты за предмет аукциона, такая оплата должна быть произведена в течение **30 (тридцати) календарных дней** после подписания договора купли-продажи.				
Порядок проведения аукциона, оформления участия в аукционе, определения лица, выигравшего аукцион, а также возмещения затрат и оплаты вознаграждения за организацию аукциона, оговорен в Условиях его проведения, размещенных на сайте организатора торгов **www.cpo.by.**				
Дата и время проведения аукциона	**21.07.2015 в 11.00 по адресу: г. Минск, ул. Мележа, д. 5/2, офис 1703, ЗАО «Центр промышленной оценки».**			
Дата и время окончания приема документов	**19.07.2015 до 17.00 по адресу: г. Минск, ул. Мележа, д. 5/2, офис 1703, ЗАО «Центр промышленной оценки».**			
Контактные телефоны	**Тел.: +375 17-280-36-37; +375 29-183-69-71. E-mail: auction@cpo.by**			

КРАТКАЯ ИНФОРМАЦИЯ
ОБ ОТКРЫТОЙ ПРОДАЖЕ ЖИЛИЩНЫХ ОБЛИГАЦИЙ СЕДЬМОГО ВЫПУСКА

Таварыства з абмежаванай адказнасцю «ЗахадІнвестСістэмз» (ТАА «ЗахадІнвестСістэмз»)
Общества с ограниченной ответственностью «ЗападИнвестСистемз» (ООО «ЗападИнвестСистемз»)

г. Минск 2015 г.

1. Полное и сокращенное наименование эмитента.

На белорусском языке:

полное – Таварыства з абмежаванай адказнасцю «ЗахадІнвестСістэмз»;

сокращенное – ТАА «ЗахадІнвестСістэмз».

На русском языке:

полное – Общество с ограниченной ответственностью «ЗападИнвестСистемз»;

сокращенное – ООО «ЗападИнвестСистемз» (далее – эмитент).

2. Место нахождения эмитента, телефон, факс, электронный адрес (e-mail).

Место нахождения эмитента: Республика Беларусь, 220070, г. Минск, ул. Радиальная, д. 54Б, третий этаж, каб. 12.

Телефон/факс: 8 (017) 346 41 37; (e-mail): info@tapas.by.

3. Основные виды деятельности эмитента.

Подготовка к продаже недвижимого имущества (код 70110 согласно Общегосударственному классификатору Республики Беларусь «Виды экономической деятельности» ОКРБ 005-2006).

4. Номер расчетного счета эмитента, на который будут зачисляться средства, поступающие при проведении открытой продажи облигаций, наименование обслуживающего банка.

Расчетный счет в белорусских рублях №3012154144014 в ОАО «БПС-Сбербанк» (адрес банка: бульвар имени Мулявина, 6, 220005, г. Минск, Республика Беларусь, БИК 153001369, УНП 100219673).

5. Наименование периодических печатных изданий, определенных эмитентом для раскрытия информации и сроки таких публикаций.

Бухгалтерская отчетность эмитента будет публиковаться в газете «Звязда» в срок не позднее трех месяцев со дня окончания отчетного финансового года.

Информация о принятом решении о реорганизации или ликвидации эмитента будет публиковаться в приложении к журналу «Юстиция Беларуси» в срок не позднее двух месяцев с даты принятия соответствующего решения.

Информация о возбуждении в отношении эмитента производства по делу об экономической несостоятельности (банкротстве) будет публиковаться в печатных средствах массовой информации, учрежденных Высшим Хозяйственным Судом Республики Беларусь, в течение пяти дней с момента получения соответствующего судебного постановления.

Информация о внесенных изменениях в Проспект эмиссии будет публиковаться в газете «Звязда» в срок не позднее 7 (Семи) дней с даты государственной регистрации соответствующих изменений в регистрирующем органе.

6. Наименование депозитария, обслуживающего эмитента.

Наименование депозитария: Открытое акционерное общество «БПС-Сбербанк» (далее – депозитарий).

Место нахождения депозитария: бульвар имени Мулявина, 6, 220005, г. Минск, Республика Беларусь.

Депозитарий зарегистрирован в Национальном банке Республики Беларусь 28 декабря 1991 г. (Регистрационный №25).

Специальное разрешение (лицензия) на право осуществления профессиональной и биржевой деятельности по ценным бумагам №02200/5200-1246-1086 выдано Министерством финансов Республики Беларусь, действительно по 30 января 2022 года.

7. Размер уставного фонда эмитента.

Уставный фонд эмитента 42 240 000 (Сорок два миллиона двести сорок тысяч) белорусских рублей.

8. Дата принятия решения о выпуске облигаций и наименование органа, принявшего это решение.

Решение о седьмом выпуске жилищных облигаций (далее – облигации) принято Общим собранием участников эмитента 26 мая 2015 г. (протокол от 26.05.2015 №6/н).

9. Форма выпуска облигаций, объем эмиссии, количество облигаций.

Форма выпуска и вид облигаций	Бездокументарные, именные, конвертируемые
Объём эмиссии облигаций	10 494 000 000 (Десять миллиардов четыреста девяносто четыре миллиона) белорусских рублей
Количество облигаций	1 590 (Одна тысяча пятьсот девяносто) штук
Серия облигаций	ЗИС-7
Номера облигаций	000001-001590

10. Номинальная стоимость облигации.

Номинальная стоимость одной облигации составляет 6 600 000 (Шесть миллионов шестьсот тысяч) белорусских рублей и имеет эквивалент, равный 1 (Одному) квадратному метру общей площади жилого помещения в жилом доме №4 в составе объекта «Жилые дома, не относящиеся к домам повышенной комфортности, по индивидуальным проектам в жилом районе «Дружба» по генплану на земельном участке, расположенном в Московском административном районе г. Минска (далее – Жилой дом).

11. Цель выпуска облигаций и направления использования средств, полученных от размещения облигаций.

Облигации выпускаются с целью привлечения денежных средств юридических и (или) физических лиц на осуществление строительства Жилого дома, на финансирование иных мероприятий, связанных со строительством указанного дома, а также на пополнение оборотных средств эмитента. Денежные средства, полученные от размещения облигаций, используются в соответствии с целями их выпуска.

12. Сведения об обеспечении исполнения обязательств по облигациям.

В качестве обеспечения исполнения обязательств эмитента по облигациям выступают поручительства:

- Общества с ограниченной ответственностью «ТАПАС ПЛЮС» на сумму 10 494 000 000 (Десять миллиардов четыреста девяносто четыре миллиона) белорусских рублей согласно договору о предоставлении поручительства от 26.05.2015 №6/н. Место нахождения поручителя: 220070, Республика Беларусь, г. Минск, ул. Радиальная, д. 54Б, офис 9.

13. Период размещения облигаций.

Дата начала размещения облигаций – 08.06.2015.

Дата окончания размещения облигаций – 30.11.2016.

14. Место, время и порядок размещения облигаций.

Проведение открытой продажи облигаций осуществляется эмитентом ежедневно (за исключением выходных дней (субботы и воскресенья), государственных праздников и праздничных дней, установленных и объявленных нерабочими в соответствии с законодательством Республики Беларусь) с 09.00 до 13.00 и с 14.00 до 17.00 по адресу: Республика Беларусь, 220070, г. Минск, ул. Радиальная, 54Б, третий этаж, каб. 12.

Открытая продажа облигаций осуществляется физическим и (или) юридическим лицам в соответствии с законодательством Республики Беларусь путем заключения соответствующего договора.

Жилищные облигации имеют право приобретать (как в процессе размещения жилищных облигаций, так и в процессе их обращения) юридические и физические лица, заключившие с эмитентом договор в простой письменной форме, предусматривающий обязательства эмитента по строительству жилых помещений владельцам жилищных облигаций.

Открытая продажа облигаций осуществляется по цене, определяемой эмитентом в зависимости от ситуации на рынке строительства и недвижимости на момент продажи жилищных облигаций, а также исходя из соотношения спроса и предложения на рынке ценных бумаг.

15. Срок обращения облигаций.

Срок обращения облигаций устанавливается с 08.06.2015 по 31.12.2016 (572 календарных дня).

16. Дата начала погашения облигаций.

Датой начала погашения облигаций является 31.12.2016.

17. Размер или порядок определения размера дохода по облигациям, условия его выплаты.

Доход по облигациям не начисляется и не выплачивается.

18. Дата и номер государственной регистрации облигаций.

Облигации зарегистрированы Департаментом по ценным бумагам Министерства финансов Республики Беларусь 11 июня 2015 г.

Регистрационный номер: 5-200-02-2556.

19. Сведения о месте, времени и способе ознакомления с проспектом эмиссии облигаций.

С более подробной информацией (проспектом эмиссии облигаций) можно ознакомиться по адресу: Республика Беларусь, 220070, г. Минск, ул. Радиальная, д. 54Б, третий этаж, каб. 12 ежедневно (за исключением выходных дней (субботы и воскресенья), государственных праздников и праздничных дней, установленных и объявленных нерабочими в соответствии с законодательством Республики Беларусь) с 09.00 до 13.00 и с 14.00 до 17.00 или по телефону 8 (017) 346 41 37.

Генеральный директор управляющей компании эмитента И.Я. Кривецкий

Ответственный бухгалтер эмитента О.Э. Мышаковская

ИЗВЕЩЕНИЕ

ВЕРХНЕДВИНСКИЙ РАЙОННЫЙ ИСПОЛНИТЕЛЬНЫЙ КОМИТЕТ

проводит открытый аукцион на право заключения договора аренды земельного участка, который состоится 22 июля 2015 г. в 15.00 в здании Верхнедвинского райисполкома по адресу: г. Верхнедвинск, ул. Кооперативная, 1 (малый зал заседаний, 2-й этаж).

На аукцион будет выставлен: земельный участок с кадастровым номером 221050100001001054, расположенный по адресу: Витебская область, город Верхнедвинск, улица Советская, площадью 0,0033 га, для содержания и обслуживания торгового павильона, срок аренды – до 17 сентября 2016 года, начальная цена предмета аукциона – 269183 рубля, размер задатка – 26900 рублей.

Заявления на участие в аукционе принимаются в рабочие дни с 8.00 до 17.00 (перерыв с 13.00 до 14.00) с **22 июня по 20 июля 2015 г. (включительно)** по адресу: г. Верхнедвинск, ул. Кооперативная, 1, кабинет 64. Заключительная регистрация участников **22 июля 2015 г. с 14.00 до 14.45** по тому же адресу. К участию в торгах не допускаются участники, не прошедшие заключительную регистрацию.

Контактный телефон в г. Верхнедвинске: 8 (02151) 52897.

Подробная информация о проведении аукциона, условиях его проведения размещена на сайте Верхнедвинского райисполкома: **verkhnedvinsk.vitebsk-region.gov.by.**

УНП 300063038

Страховой полис квитанция о приеме денежных средств формы 1СУ серии КС № 4128144, № 3605001-3605002; карта международного моторного страхования «Зеленая карта» серии BY07 № 08835540, № 08792215-08792216 страховой компании ЗАСО «Промтрансинвест» **считать недействительными в связи с утерей.**

Информационное сообщение о проведении аукциона

на право заключения договора аренды земельного участка для размещения торгового павильона (ритуальные услуги) дер. Плиса Смолевичского района Минской области

1	**Форма проведения аукциона**	Открытый
2	**Дата, время и место проведения аукциона**	г. Смолевичи, ул. Советская, 125. Смолевичский райисполком, зал заседаний, 21.07.2015 г. в 11.00
3	**Продавец и его адрес**	г. Смолевичи, ул. Советская, 125, Смолевичский райисполком
4	**Земельный участок, его кадастровый номер и адрес**	Лот №1 – площадь 0,0169 га, кадастровый номер 624884505601000312, дер. Плиса
5	**Условия продажи**	Без изменения целевого назначения
6	**Целевое назначение земельного участка**	Лот №1 – для размещения торгового павильона (ритуальные услуги)
7	**Сроки аренды**	20 (двадцать) лет
8	**Сроки заключения договора аренды**	После оплаты стоимости предмета аукциона в течение 2 рабочих дней
9	**Начальная (стартовая) цена продажи**	Лот №1 – 20 000 000 рублей
10	**Условия аукциона**	А) продажа по цене не ниже начальной; Б) участниками аукциона могут быть индивидуальные предприниматели, юридические лица; В) возмещение затрат на проведение аукциона
11	**Наличие инженерной инфраструктуры**	Водоснабжение, газоснабжение, асфальтированный подъезд, земельный участок имеет ограничения в использовании в связи с его расположением в охранной зоне р. Плиса
12	**Условия оплаты**	За безналичный расчет в течение 10-ти рабочих дней со дня утверждения протокола о результатах аукциона
13	**Сумма задатка и реквизиты продавца**	10% от начальной (стартовой) цены земельного участка р/с 3641000000205 ЦБУ 621, филиал 616 АСБ «Беларусбанк» г. Жодино, код 812, УНП 600014139, ОКПУ 04064735, назначение платежа 04002 (с пометкой «Задаток за земельный участок»)

Затраты на организацию и проведение аукциона в том числе (изготовление землеустроительного дела, осуществление государственной регистрации создания земельного участка, публикация информационного сообщения) подлежат возмещению победителем аукциона.

Порядок предварительного ознакомления в натуре с продаваемым земельным участком – каждый четверг с 9.00 до 13.00.

Заявления на участие в аукционе с прилагаемыми к ним документами принимаются ежедневно в рабочие дни по адресу: г. Смолевичи, ул. Подлесная, д. 11, каб. №8.

Окончательный срок приема заявлений – 15.07.2015 г., 17.00.

Контактный телефон (8-01776) 5-43-55, моб. 80339027120.

Для участия в аукционе в адрес продавца необходимо представить:

- заявление на участие в аукционе;
- документ подтверждающий внесение суммы задатка на текущий расчетный счет, указанный в извещении, с отметкой банка;
- индивидуальным предпринимателем – копия свидетельства о государственной регистрации индивидуального предпринимателя без нотариального засвидетельствования;
- представителем индивидуального предпринимателя – нотариально удостоверенная доверенность;
- представителем или уполномоченным должностным лицом юридического лица Республики Беларусь – доверенность, выданная юридическим лицом, или документ, подтверждающий полномочия должностного лица, копии документов, подтверждающих государственную регистрацию юридического лица без нотариального засвидетельствования, документ с указанием банковских реквизитов юридического лица;
- представителем или уполномоченным должностным лицом иностранного юридического лица – легализованные в установленном порядке копии учредительных документов и выписка из торгового реестра страны происхождения (выписка должна быть произведена в течение года до подачи заявления на участие в аукционе) либо иное эквивалентное доказательство юридического статуса в соответствии с законодательством страны происхождения с засвидетельствованным в установленном порядке переводом на белорусский или русский язык, легализованные в установленном порядке доверенность или документ, подтверждающий полномочия должностного лица, документ о финансовой состоятельности, выданный обслуживающим банком или иной кредитно-финансовой организацией, с засвидетельствованным в установленном порядке переводом на белорусский или русский язык;
- представителем иностранного гражданина – легализованная в установленном порядке доверенность, документ о финансовой состоятельности, выданный обслуживающим банком или иной кредитно-финансовой организацией, с засвидетельствованным в установленном порядке переводом на белорусский или русский язык.

При подаче документов на участие в аукционе индивидуальные предприниматели и юридические лица, уполномоченные должностные лица юридических лиц предъявляют документ, удостоверяющий личность.

Неявка участника аукциона на аукцион признается отказом в его участии.

ИЗВЕЩЕНИЕ О ПРОВЕДЕНИИ АУКЦИОНА

Открытое акционерное общество «Молодечнолес»

проводит повторный аукцион по продаже имущества:

ЛОТ № 1: вахтовая машина ВМ 2001 ГАЗ 66, кузов (VIN) № 0685518 (инв. № 08-384).
Начальная цена с НДС – 9586800 бел. руб. Задаток 10% от начальной цены (958680 бел. руб.).

ЛОТ № 2: грузовой специальный лесовоз МАЗ 5434 03-220, кузов (VIN) УЗМ54340370000444 (инв. № 05-322).
Начальная цена с НДС – 79485000 бел. руб. Задаток 10% от начальной суммы (7948500 бел. руб.).

ЛОТ № 3: прицеп специальный сортиментовоз А 6885 А-5, VIN: УЗМ83781090012355 (инв. № 08-610).
Начальная цена с НДС – 35514000 бел. руб. Задаток 10% от начальной цены (3551400 бел. руб.).

ЛОТ № 4: грузопассажирский вагон UAZ 390995 – 421, кузов (VIN) № XTT390995D0491516 (инв. № 8 – 714).
Начальная цена с НДС – 67368960 бел. руб. Задаток 10% от начальной цены (6736896 бел. руб.)

Транспортные средства расположены по адресу: Минская область, г. Вилейка, ул. 1 Мая, д. 106.

Задатки перечисляются на р/с 3012125480013 в ЦБУ № 504 г. Молодечно, ОАО «БПС-Сбербанк», код 369, УНН 600066488.

Договор купли-продажи должен быть подписан в течение 10 (десяти) рабочих дней после проведения аукциона. Оплата за объекты производится в течение 10 (десяти) банковских дней со дня проведения аукциона, если иное не предусмотрено договором купли-продажи. Затраты на организацию и проведение аукциона возмещает победитель торгов (покупатель).

Порядок проведения аукциона регламентирован Положением о порядке продажи имущества ликвидируемого юридического лица с публичных торгов, утвержденным постановлением Совета Министров Республики Беларусь от 8 января 2013 года № 16, а также иными актами законодательства.

Аукцион состоится **29 июня 2015 года в 13.00** по адресу: Минская область, г. Вилейка, ул. 1 Мая, д. 106. Заявления на участие и необходимые документы принимаются **по 26 июня 2015 года до 16.00** по указанному адресу. Тел. 8 (029) 7681761.

ИЗВЕЩЕНИЕ

о проведении открытого аукциона по продаже права аренды недвижимого имущества, находящегося в республиканской собственности

Аукцион проводится 30.07.2015 в 15.00 г. Минск, ул. В. Хоружей, 13/61

Организатор аукциона: Республиканское унитарное предприятие «СтройМедиаПроект», г. Минск, ул. В. Хоружей, 13/61

Предмет аукциона: Здание специализированное автомобильного транспорта площадью 140 кв.м, г. Минск, пер. 2-й Велосипедный, д. 26А, срок аренды 5 лет

Начальная цена: 4 200 000 руб.

Коэффициент к базовой арендной ставке – 0,3

Задаток за участие в аукционе 420 000 руб., получатель Государственное предприятие «СтройМедиаПроект», УНП 100299864, г. Минск, ул. В. Хоружей, 13/61, р/с 3012600000081 в ф-ле ОАО «АСБ Беларусбанк», адрес банка 220029, г. Минск, ул. Куйбышева, 18, код 603, срок внесения: по 10.07.2015 (включительно)

Заявления принимаются по адресу: г. Минск, ул. В. Хоружей, 13, каб. 304 с 9.00 до 18.00 с понедельника по пятницу с 20 июня по 10 июля 2015 года

К заявлению необходимо приложить:
копию паспорта (если физическое лицо – нерезидент Республики Беларусь, – с заверенным в установленном порядке переводом) заявителя (представителя), документ, подтверждающий внесение задатка (оригинал с отметкой банка), соглашение о правах и обязанностях участника аукциона, документ, подтверждающий полномочия представителя (если от имени лица выступает представитель);
дополнительно для юридических лиц: заверенную в установленном порядке копию устава, свидетельства о государственной регистрации юридического лица, документа о назначении руководителя;
дополнительно для индивидуальных предпринимателей: копию свидетельства о государственной регистрации ИП;
для юридического лица – нерезидента Республики Беларусь:
легализованную в установленном порядке копию учредительных документов и выписку из торгового реестра страны происхождения (выписка должна быть произведена не ранее чем за 6 месяцев до даты подачи заявления на участие в аукционе) или иного эквивалентного доказательства юридического статуса в соответствии с законодательством страны происхождения.

Аукцион проходит в соответствии с Положением о порядке проведения аукционов по продаже права заключения договоров аренды капитальных строений (зданий, сооружений), изолированных помещений, машино-мест, их частей, находящихся в государственной собственности, утвержденным постановлением Совета Министров Республики Беларусь от 08.08.2009 № 1049, а также иными актами законодательства. Участвовать в аукционе могут юридические и физические лица, включая индивидуальных предпринимателей.

Лицо, желающее принять участие в аукционе: 1) уплачивает задаток в срок и порядке, указанных в настоящем уведомлении; 2) подает организатору аукциона заявление на участие в аукционе с приложением документов, указанных в настоящем уведомлении; 3) заключает с организатором аукциона соглашение о правах, обязанностях и ответственности сторон в процессе подготовки и проведения аукциона.

Порядок определения победителя аукциона:
- торги проходят в форме открытого аукциона на повышение начальной цены и проводятся аукционистом, определяемым организатором аукциона;
- аукцион продолжается до тех пор, пока по новой объявленной аукционистом цене аукционный номер поднимает только один участник аукциона или пока не останется только один участник, предложивший наиболее высокую цену. Аукционист трижды называет цену, по которой продан предмет аукциона, и объявляет о продаже данного предмета аукциона, а также сообщает номер участника аукциона, выигравшего аукцион по данному предмету аукциона (далее – победитель аукциона).

Размер штрафа, уплачиваемого участником аукциона и (или) его победителем (приравненным к нему лицом) в случаях, предусмотренных законодательством и соглашением, составляет 20 базовых величин.

Победитель аукциона (лицо, приравненное к победителю аукциона) в течение 10 рабочих дней со дня его проведения обязан в установленном порядке перечислить на текущий (расчетный) счет арендодателя сумму, за которую продан предмет аукциона, за вычетом внесенной им суммы задатка, а также возместить организатору аукциона затраты на его организацию и проведение. Информация о затратах доводится до сведения участников перед началом аукциона.
Важно! Договор аренды по результатам аукциона может быть заключен исключительно с участником аукциона, ставшим победителем (приравненным к нему лицом). Заключение договора аренды помещения, целевое назначение которого предполагает осуществление предпринимательской деятельности, с субъектом, который в силу законодательства не может осуществлять названную деятельность, не допускается. Договора аренды имущества должны быть заключены в течение 10 рабочих дней со дня проведения аукциона и подписания протокола аукциона.
Телефон для справок: +375-44-775-68-32.

ИНФОРМАЦИОННОЕ СООБЩЕНИЕ О ПРОВЕДЕНИИ АУКЦИОНА

по продаже гражданам Республики Беларусь в частную собственность земельных участков для строительства и обслуживания жилых домов в деревне Калюжки и деревне Напалки Жодинского сельсовета Смолевичского района Минской области

1.	**Форма проведения аукциона**	Открытый
2.	**Дата, время и место проведения аукциона**	21 июля 2015 года в 10.00 г. Жодино, пер. Молодежный, 3 Жодинский сельисполком, кабинет №1
3.	**Продавец и его адрес**	Жодинский сельский исполнительный комитет, г. Жодино, пер. Молодежный, 3
4.	**Земельный участок, его кадастровый номер и адрес**	**Лот № 1** – земельный участок площадью 0,1439 га с кадастровым № 624881707601000221 в деревне Калюжки; **Лот № 2** – земельный участок площадью 0,1500 га с кадастровым номером 624881708801000093 в деревне Напалки; **Лот № 3** – земельный участок площадью 0,1500 га с кадастровым номером 624881708801000094 в деревне Напалки
5.	**Условия продажи**	Без изменения целевого назначения
6.	**Целевое назначение земельного участка**	Для строительства и обслуживания жилого дома
7.	**Начальная цена продажи**	**Лот № 1** – 50 000 000 рублей **Лот № 2** – 30 000 000 рублей **Лот № 3** – 30 000 000 рублей
8.	**Условия проведения аукциона**	Участниками аукциона могут быть граждане Республики Беларусь, постоянно проживающие на территории республики или приравненные к постоянно проживающим в соответствии с законодательными актами Республики Беларусь. Аукцион считается состоявшимся при наличии не менее двух участников
9.	**Наличие инженерной инфраструктуры**	Лот № 1 (возможность газоснабжения), лот № 2 и лот № 3 (возможность электроснабжения)
10.	**Сумма задатка и реквизиты продавца**	10% от начальной цены земельного участка, р/с 3604627020009 в филиале №616 АСБ «Беларусбанк» г. Жодино, ул. 50 лет Октября, 25«А», код 812, УНП 600023532 (с пометкой «Задаток за земельный аукцион»), код платежа 04901
11.	**Порядок предварительного ознакомления в натуре с продаваемыми земельными участками**	Каждый понедельник в 15.00
12.	**Окончательный срок приема заявлений**	15 июля 2015 года до 17.00
13.	**Контактные телефоны**	8-01775 35-449, 8-01775 37-174, 8-01775 37-189

Расходы по организации и проведению аукциона и затраты на публикацию информационного сообщения подлежат возмещению победителем аукциона.

Примечания: для участия в аукционе в адрес продавца необходимо представить:

1. Заявление на участие в аукционе по установленной форме.
2. Копии платежных поручений, заверенные банком, подтверждающие внесение задатка на расчетный счет продавца.
3. Документ (копию), удостоверяющий личность (паспорт) покупателя или его доверенного лица.
4. Доверенность, заверенную нотариально (в случае, если на аукционе интересы покупателя представляет это лицо).

ОАО «Гомельоблреклама» филиал «Эксперт-Услуга» (организатор аукциона) по поручению ОАО «Торговый дом «Речицкий» (продавец) извещает о проведении 22 июля 2015 года открытого аукциона по продаже имущества в 11.00 в городе Гомеле по улице Гагарина, 20

№ лота	Наименование имущества	Начальная цена продажи лота, с учетом НДС бел. руб.	Задаток, с учетом НДС, руб. РБ
Местонахождение: Гомельская область, г. Гомель, ул. Сосновая, д. 14/а.			
Информация о земельном участке: объект расположен на земельном участке с кадастровым номером **340100000005002796** общей площадью **0,0342 га –** для содержания и обслуживания магазина, земельный участок с кадастровым номером **340100000006002226** общей площадью **0,1324 га –** для содержания и обслуживания жилого дома со встроенными складскими помещениями **(доля в праве – 3/1000).**			
1	Капитальное строение с **инв. № 350/С-112401**, **назначение** – здание специализированное розничной торговли, **наименование** – пристроенное здание магазина со встроенными помещениями, площадью **241,3 кв.м, материал стен** – кирпич, одноэтажное. Тротуарная плитка на прилегающей территории магазина «Пралеска» площадью **99,0 кв.м (инв. №0043).** Комплект роллетов защитных РЕ-41 для окон с электродвигателями (5 единиц) **(инв. №40059-40063).** Охранная сигнализация **(инв. №30018)**. Автоматическая пожарная сигнализация **(инв. №300032)**. Линия вычислительной связи для подключения постерминалов **(инв. №50010).** Решетки оконные сварные арматурные – **7 шт**., общей площадью **18,69 кв.м (инв. №0015).**	**2 571 670 246**	257 167 024

Продавец: ОАО «Торговый дом «Речицкий», г. Гомель, проспект Речицкий, д. 61.

Контактный тел.: 8 (0232) 46-42-71.

Шаг аукциона – 15%.

Для участия в аукционе необходимо:

1. Оплатить задаток на расчетный счет **Продавца (ОАО «Торговый дом «Речицкий»):** р/с № 3012540110019 в Дирекции ОАО «Белинвестбанк» по Гомельской обл., БИК 153001739, УНП 400054000, ОКПО 14458671.

2. Подать заявление организатору аукциона по установленной форме с приложением необходимых документов по адресу: ул. Гагарина, 20, г. Гомель в рабочие дни с 09.00 до 13.00 и с 14.00 до 17.00 от даты опубликования настоящего извещения. **Прием заявлений для участия в аукционе заканчивается 20 июля 2015 г. в 17.00. Заявления, поступившие после установленного срока, не принимаются.**

Для участия в аукционе предоставляются: документ, подтверждающий внесение суммы задатка (задатков) на текущий (расчетный) банковский счет, указанный в извещении, с отметкой банка; юридическим лицом или индивидуальным предпринимателем Республики Беларусь – копия документа, подтверждающего государственную регистрацию этого юридического лица или индивидуального предпринимателя, без нотариального засвидетельствования; иностранным юридическим лицом – легализованные в установленном порядке копии учредительных документов и выписка из торгового реестра страны учреждения (выписка должна быть произведена не ранее шести месяцев до подачи заявления на участие в торгах) либо иное эквивалентное доказательство юридического статуса в соответствии с законодательством страны учреждения с нотариально засвидетельствованным переводом на белорусский или русский язык; иностранным индивидуальным предпринимателем – легализованный в установленном порядке документ, подтверждающий статус, с нотариально засвидетельствованным переводом на белорусский или русский язык; представителем юридического лица Республики Беларусь – доверенность, выданная в установленном законодательством порядке (кроме случаев, когда юридическое лицо представляет его руководитель); представителем гражданина или индивидуального предпринимателя Республики Беларусь – нотариально удостоверенная доверенность; представителем иностранного юридического лица, иностранного физического лица или индивидуального предпринимателя – доверенность, легализованная в установленном законодательством порядке, с нотариально засвидетельствованным переводом на белорусский или русский язык. При подаче документов заявитель (его представитель) предъявляет документ, удостоверяющий личность, а руководитель юридического лица – также документ, подтверждающий его полномочия (приказ о назначении на должность руководителя, или заверенная выписка из решения общего собрания, правления либо иного органа управления юридического лица в соответствии с учредительными документами, или трудовой договор (контракт), или соответствующий гражданско-правовой договор, или иные документы в соответствии с законодательством).

Организатор аукциона вправе отказаться от проведения аукциона в любое время, но не позднее, чем за 3(три) дня до его проведения. В случае если аукцион признан несостоявшимся в силу того, что заявление на участие в нем подано только одним участником, объекты аукциона продаются этому участнику при его согласии по начальной цене, увеличенной на 5(пять)%. Участник торгов имеет право до начала торгов письменно отозвать свое заявление на участие в них. Неявка участника торгов на торги признается отказом от участия в торгах. В этих случаях сумма внесенного им задатка возвращается продавцом в течение 5 (пяти) рабочих дней со дня проведения торгов. Победителями торгов будут признаны участники, предложившие более высокую цену. Лица, являющиеся победителями торгов, обязаны: подписать протокол о результатах аукциона; заключить договор купли-продажи в срок не позднее 20 (двадцати) календарных дней от даты подписания протокола о результатах аукциона; оплатить приобретаемое имущество согласно договора купли-продажи и возместить затраты на организацию и проведение аукциона, в течение 3(трех) банковских дней с момента подписания протокола. Задатки, уплаченные участниками аукциона, ставшими победителями, будут учтены в счет исполнения обязательств по договору купли-продажи. Проводится аукцион в соответствии с Положением Открытого акционерного общества «Гомельоблреклама» филиал «Эксперт-Услуга» о порядке организации и проведения аукционов по продаже имущества и права на заключение договоров аренды нежилых помещений (их части).

Дополнительная информация по контактным телефонам организатора аукциона: 8 (0232)23-23-54, 23-23-56, 23-23-53 и на сайте gomeloblreklama.by

■ Настаўніцкае лета

ПЕДАГОГІ ТАКСАМА... ВУЧАЦЦА

Пакуль школьнікі адпачываюць на канікулах, іх настаўнікі не марнуюць часу

У аздараўленчым лагеры «Чонкаўскі бор», што пад Гомелем, прайшоў першы абласны фестываль «Педагагічныя надзеі — 2015». На працягу двух дзён педагогі са значным вопытам работы раскрывалі сакрэты прафесійнага майстэрства маладым калегам.

Як правесці ўрок фізічнай культуры з максімальнай карысцю для вучняў? Гэта толькі адна з тэм, якую распрацоўвалі ўдзельнікі — 50 настаўнікаў са стажам работы не больш за тры гады. Увогуле, курсы павышэння кваліфікацыі на Гомельшчыне праводзяцца пастаянна, але цяпер упершыню вучобу арганізавалі ў нефармальных умовах. Начальнік упраўлення адукацыі Гомельскага аблвыканкама Сяргей Парошын лічыць, што новая форма дапаможа вырашыць адразу некалькі задач.

— Праз такую форму выяўляем найбольш таленавітых маладых настаўнікаў, навучэнцаў педкаледжаў, раскрываем іх творчы патэнцыял, папулярызуем прафесію педагога.

Магчыма, правесці фестываль можна было б і ў Гомелі, у памяшканні якой-небудзь навучальнай установы. Аднак тэрыторыя аздараўленчага лагера і нефармальны ўмовы дазваляюць маладым настаўнікам раскрыцца лепш.

Для падрыхтоўкі моладзі да конкурсных выступленняў, а таксама правядзення майстар-класаў запрасілі настаўніцкую эліту вобласці — удзельнікаў і лаўрэатаў рэспубліканскага конкурсу «Настаўнік года». У кожнага — індывідуальная методыка навучання, якая ўжо пацвердзіла сваю эфектыўнасць. На працягу двух дзён адбываліся самапрэзентацыі каманд, міні-ўрокі на сцэне і турнір прамоўцаў: за тры хвіліны неабходна было пераканаць экспертную групу ў перавагах прафесіі настаўніка. У склад журы ўваходзілі члены абласнога настаўніцкага клуба «Зорнае крыло». Яны ж напрыканцы работы фестывалю правялі з настаўнікамі-пачаткоўцамі майстар-класы.

Маладыя спецыялісты прызналіся: цяпер набыты вопыт яны будуць абавязкова выкарыстоўваць на сваіх уроках. Яўген Іхонкін усё жыццё пражыў у Гомелі і толькі два апошнія гады — у аграгарадку Вазнясенскі Чачэрскага раёна, дзе працуе настаўнікам беларускай літаратуры. Маладыя настаўнік гаворыць, што ў сельскай мясцовасці шмат таленавітых дзяцей і яго задача — раскрыць іх здольнасці.

— На ўроку ты можаш быць і акцёрам, і спеваком... Бо што такое настаўніцтва? Гэта не толькі здольнасць правесці ўрок. Мы не толькі вучым, але і выхоўваем дзяцей. Мы даём ім самае галоўнае — крытычны погляд на рэчы, уменне прымяняць веды на практыцы.

Па выніках першага абласнога фестывалю «Педагагічныя надзеі» кожны ўдзельнік атрымаў спецыяльны сертыфікат — пасведчанне аб павышэнні кваліфікацыі.Налета фестываль, верагодна, арганізуюць наноў, пры гэтым тэрмін яго правядзення плануецца падоўжыць.

Ірына АСТАШКЕВІЧ.
astashkevich@zviazda.by

Віншавальная паштоўка

Генеральнаму дырэктару РУП «Белпошта» **Ірыне САКСОНАВАЙ**

Шаноўная Ірына Ігнатаўна! Шчыра віншуем Вас з днём народзінаў, з юбілеем!

Зычым моцнага здароўя Вам і ўсім, каго вы любіце, поспехаў ва ўсіх Вашых справах, дабра і дабрабыту, эканамічнага працвітання пошце, якая цягам амаль ста гадоў і, спадзяёмся, з прыемнасцю прыносіць чытачам газету «Звязда»! Няхай так будзе заўсёды!

Няхай Вам сонца смяецца,
Няхай усё ўдаецца,
І хай будзе добрым
Кожны Ваш дзень!

Звяздоўцы.

Даты | Падзеі | Людзі

19 ЧЭРВЕНЯ

1900 год — у вёсцы Бельск Кобрынскага раёна Брэсцкай вобласці нарадзіўся Фірсовіч Аляксандр Мікалаевіч, генерал-маёр танкавых войскаў. У 1929 годзе скончыў Ваенную акадэмію ім.Фрунзэ. Удзельнік грамадзянскай вайны 1918—1920 гг. на Петраградскім і Заходнім франтах. У Вялікую Айчынную вайну да 1943 года выкладаў у Ваеннай акадэміі, затым ваяваў на 2-м Украінскім і 2-м Беларускім франтах: намеснік камандзіра, камандзір корпуса. Удзельнік Корсунь-Шаўчэнкаўскай, Усходнепрускай аперацый, баёў на тэрыторыі Германіі. Пасля вайны быў начальнікам Вышэйшых акадэмічных курсаў пры Ваеннай акадэміі матарызацыі і механізацыі Савецкай Арміі. Памёр у 1960 годзе.

1945 год — Маршал Савецкага Саюза Г.К.Жукаў аддаў распараджэнне аб дастаўцы Сцяга Перамогі ў Маскву на Парад Перамогі.

1955 — у Новасібірску (Расійская Федэрацыя) нарадзіўся Нічкасаў Анатоль Іванавіч, беларускі архітэктар. Заслужаны будаўнік Рэспублікі Беларусь. У 1994 годзе — галоўны архітэктар Мінска. З верасня 1994 года быў намеснікам міністра архітэктуры і будаўніцтва. Са снежня 2010 года займаў пасаду міністра архітэктуры і будаўніцтва Рэспублікі Беларусь. Асноўныя працы: генплан горада Бабруйска, рэканструкцыя цэнтра горада Шклова Магілёўскай вобласці, жыллёвы комплекс «Алімпійскі» ў Мінску і інш. Лаўрэат Дзяржаўнай прэміі Беларусі. У верасні 2013 года прызначаны Надзвычайным і Паўнамоцным Паслом Рэспублікі Беларусь у Рэспубліцы Казахстан.

Было сказана

Васіль БЫКАЎ, пісьменнік:
«Чалавек сталага ўзросту вельмі рызыкуе, калі выносіць нейкія ацэнкі моладзі: яны заўсёды будуць несправядлівыя».

Азбука народнай культуры

ад Янкі Крука і Аксаны Катовіч

ПАСТУХ. У народзе яго надзялялі здольнасцю чараўніка, бо ён мог упраўляць вялікім статкам, каровы слухаліся яго і ішлі за ім, як зачараваныя.

◈ Пастуха выбіралі вельмі адказна. На думку аднавяскоўцаў, ён павінен быў валодаць здольнасцю лячыць жывёл, выконваць пэўныя магічныя дзеянні, накіраваныя на іх ахову.

◈ Пастух павінен быў умець граць на дудцы. Лічылася, што «спецыяльным найгрышам» падпарадкоўвалася ўсё навокал: і жывёла, і расліны, і нячыстая сіла.

◈ Абавязковым атрыбутам усіх пастухоў былі абярэгі, якія яны бралі з сабой на поле. Самымі распаўсюджанымі былі асвечаная ў Чысты чацвер соль, святая вада, яйкі, хлеб, розныя травы, сабраныя на Купалле, каменьчыкі, карэнне і г.д.

◈ Неаднойчы за лета пастух выконваў магічныя дзеянні засцерагальнага або ахоўнага характару. Напрыклад, ён браў асвечаныя галінкі вярбы, ламаў іх на столькі частак, колькі кароў было ў яго статку, і раскідваў гэтыя часткі на полі. Або ўтыкаў галінку вярбы ў мурашнік, каб, як мурашы, якія ўвечары збіраюцца ў сваю «хаціну», «уся скаціна была дружная і не разлучалася».

◈ Каб засцерагчы свой статак, некаторыя «гаспадарлівыя» пастухі рабілі так: плялі свой бізун з сабранага ад кожнага падворка лёну, «закатвалі» ў воск крыху шэрсці ад кожнай жывёлы і насілі гэты воск пры сабе, выразалі ручку для бізуна з рабіны і рабілі на ёй столькі надрэзаў, колькі кароў было ў статку, і г.д.

◈ Лічылася, што навыкі і веды пастуха перадаюцца з пакалення ў пакаленне ад унука да ўнука, у сем'ях майстэрствам пастухоў ганарыліся.

◈ У некаторых палескіх вёсках пастуху забаранялася на працягу лета стрыгчыся і мець зносіны з жонкай, браць на поле, а таксама збіраць ягады і грыбы. Лічылася, што гэтымі дзеяннямі пастух абавязаны лешаму, «мясцоваму гаспадару», які пакарае яго і статак за невыкананне гэтых забаронаў.

◈ Святам пастухоў лічылі Юр'я (6 мая). Іх частавалі ў полі яечняй, адорвалі кускамі тканіны, адзеннем, грашыма. Часам пастуха ў святочныя дні абілівалі халоднай вадой. Гэта рабілася дзеля таго, каб ён «не спаў» летам і не згубіў статак. Акрамя таго, пастухоў віншавалі на Вялікдзень, Тройцу, Міколу, у Пятроў дзень і на Іллю.

СЁННЯ

Сонца	Усход	Захад	Даўжыня дня
Мінск —	4.37	21.45	17.08
Віцебск —	4.18	21.43	17.25
Магілёў —	4.27	21.35	17.08
Гомель —	4.33	21.22	16.49
Гродна —	4.54	21.58	17.04
Брэст —	5.04	21.49	16.45

Месяц

Маладзік 16 чэрвеня.
Месяц у сузор'і Льва.

Імяніны

Пр. Іларыёна, Іоны.
К. Юльяны, Рамуальда.

Фота Алесі ВАРАБ'ЁВАЙ.

ЗАЎТРА

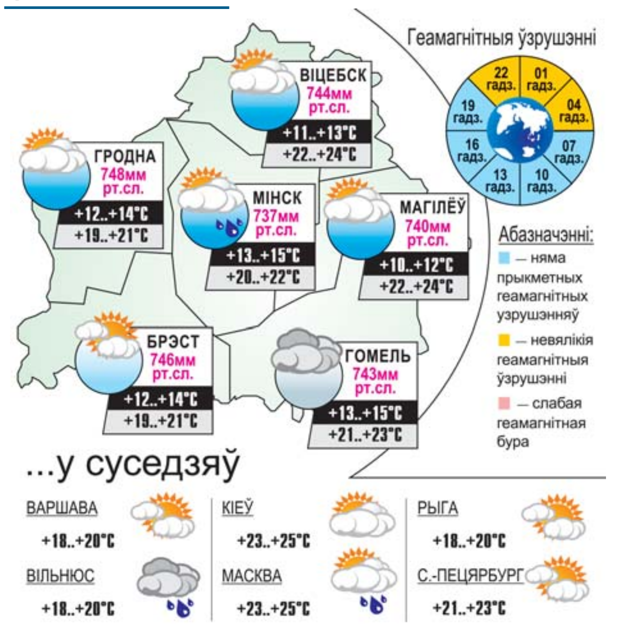

УСМІХНЕМСЯ

Сацыёлагі праводзілі апытанне. Сабралі 100 мужчын, папрасілі іх шчыра адказаць на пытанне: «У каго ў доме вяршэнства жонка, адыдзіце налева». 99 чалавек адышлі налева, застаўся адзін.

Да яго падыходзяць усе астатнія і пытаюцца:

— Гэй, братка, адкрый сакрэт, як табе ўдаецца трымаць уладу ў сваіх руках?!

Ён адказвае:

— Мужыкі, а я наогул не ў курсе. Мяне сюды жонка прывяла, сказала стаяць на месцы і нікуды не адыходзіць.

Ведаеце, што такое дрэнныя дарогі? Не, гэта не «сеў у машыну і паскакаў».

Дрэнныя дарогі — гэта калі ў грамадскім транспарце ў бабулі выпадае ўстаўная сківіца і ніхто не можа яе злавіць...

Я не адбіраю ў малодшых прысмакі, я ратую іх ад карыесу.

Адэская камунальная кватэра.

— Сёмачка, не калупайся алоўкам у замочнай шчыліне, бо такі выкалеш бабе Фіме вочка!

ЗВЯЗДА БЕЛАРУСКАЯ ГАЗЕТА

ЗАСНАВАЛЬНІКІ: Савет Рэспублікі Нацыянальнага сходу Рэспублікі Беларусь, Палата прадстаўнікоў Нацыянальнага сходу Рэспублікі Беларусь, Савет Міністраў Рэспублікі Беларусь

РЭГІСТРАЦЫЙНАЕ ПАСВЕДЧАННЕ НУМАР 2 АД 17 ЛЮТАГА 2009 ГОДА, ВЫДАДЗЕНАЕ МІНІСТЭРСТВАМ ІНФАРМАЦЫІ РЭСПУБЛІКІ БЕЛАРУСЬ.

Дырэктар — галоўны рэдактар КАРЛЮКЕВІЧ Аляксандр Мікалаевіч.

РЭДАКЦЫЙНАЯ КАЛЕГІЯ: Н. ДРЫЛА (намеснік галоўнага рэдактара), Н. КАРПЕНКА (першы намеснік галоўнага рэдактара), А. ЛЯЎКОВІЧ (першы намеснік дырэктара), М. ЛІТВІНАЎ (намеснік галоўнага рэдактара), А. КЛЯШЧУК, Н. РАСОЛЬКА, С. РАСОЛЬКА, А. СЛАНЕЎСКІ (намеснік галоўнага рэдактара), В. ЦЕЛЯШУК, Л. ЦІМОШЫК.

Выдавец — Рэдакцыйна-выдавецкая ўстанова «Выдавецкі дом «Звязда».

НАШ АДРАС: 220013 г. Мінск, вул. Б. Хмяльніцкага, 10-а.

ТЭЛЕФОНЫ: прыёмная – 287 19 19 (тэл./факс); аддзелаў: пісьмаў — 287 18 64, падпіскі і распаўсюджвання — 284 44 04, 287 17 21, бухгалтэрыі: 287 18 81.

Аўтары апублікаваных матэрыялаў нясуць адказнасць за падбор і дакладнасць фактаў. Іх меркаванні не заўсёды супадаюць з меркаваннем рэдакцыі. Рэдакцыя па сваім меркаванні адбірае і публікуе адрасаваныя ёй пісьмы. Перадрук матэрыялаў, апублікаваных у «Звяздзе», толькі з дазволу рэдакцыі.

http://www.zviazda.by;
e-mail: info@zvyazda.minsk.by,
(для зваротаў): zvarot@zvyazda.minsk.by

ПРЫЁМ РЭКЛАМЫ тэл./факс: 287 17 79, e-mail: reklama@zviazda.by

Матэрыялы, пазначаныя гэтым значком, носяць рэкламны характар. Адказнасць за змест рэкламы нясуць рэкламадаўцы.

Газета аддрукавана ў Рэспубліканскім унітарным прадпрыемстве «Выдавецтва «Беларускі Дом друку». ЛП № 02330/106 ад 30.04.2004. 220013, Мінск, пр. Незалежнасці, 79. Выходзіць 5 разоў на тыдзень.

Тыраж 20.117. Індэкс 63850. Зак. № 2421.

М 1 2 3 4 5 6 7 8 9 10 11 12
П 1 2 3 4 5 6 7 8 9 10 11 12

Нумар падпісаны ў 19.30 18 чэрвеня 2015 года.