Родная газета на роднай мове

ЗВЯЗДА

Выдаецца з 9 жніўня 1917 г.

17 ЛІПЕНЯ 2015 г. ПЯТНІЦА № 134 (27992) Кошт 2000 рублёў

БЕЛАРУСКАЯ ГАЗЕТА

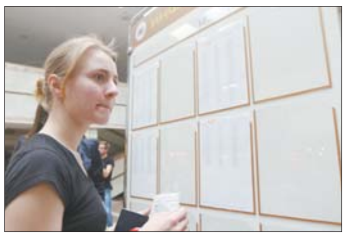

Першыя вынікі прыёмнай кампаніі

СТАР. 3

Праграма тэлебачання на наступны тыдзень

20 КАНАЛАЎ

ЦЫТАТА ДНЯ

Алег ТОКУН, начальнік упраўлення палітыкі занятасці Міністэрства працы і сацыяльнай абароны:

«Зарэгістраванае беспрацоўе ў краіне ўжо тры месяцы захоўваецца на ўзроўні 1% ад эканамічна актыўнага насельніцтва: сітуацыя на рынку працы характарызуецца стабільнасцю. Колькасць зваротаў у службу занятасці па садзейнічанне ў працаўладкаванні і колькасць вакансій застаюцца без істотных змен, масавых вызваленняў работнікаў у сувязі з аптымізацыяй штату і скарачэннем не чакаецца. Прагназуем зніжэнне са жніўня патоку зваротаў грамадзян у службу занятасці. Спецыялісты Міністэрства працы і сацыяльнай абароны прыступілі да распрацоўкі праекта дзяржпраграмы «Сацыяльная абарона і садзейнічанне занятасці» на 2016-2020 гады. Гэта новы праграмны дакумент, які вызначыць асноўныя прыярытэты ў гэтай сферы».

Курсы замежных валют, устаноўленыя НБ РБ з 17.07.2015 г.

Долар ЗША	15317,00	▲
Еўра	16703,00	▼
Рас. руб.	268,87	▼
Укр. грыўня	693,08	▼

ISSN 1990 - 763X

БЕЗ НЯВЫРАШАНЫХ ПЫТАННЯЎ І ЗАКРЫТЫХ ТЭМ

Наша краіна гатова да рэалізацыі новых праектаў з Малдовай

Аб гэтым заявіў Прэзідэнт Беларусі Аляксандр Лукашэнка на перагаворах у Мінску з Прэзідэнтам Малдовы Мікалаем Цімофці.

Фота БЕЛТА.

Аляксандр Лукашэнка звярнуў увагу на высокі ўзровень тавараабароту — $400 млн, які краіны дасягнулі па выніках мінулага года. Тым не менш, па словах Прэзідэнта Беларусі, у дзвюх краін ёсць рэзервы для нарошчвання аб'ёмаў узаемнага гандлю.

Што тычыцца падпісання Малдовай пагаднення аб асацыяцыі з Еўрапейскім саюзам, то Аляксандр Лукашэнка падкрэсліў, што беларускі бок не драматызуе сітуацыю з арыентацыяй Малдовы на Еўрасаюз і не палітызуе факт падпісання гэтага дакумента. На думку Прэзідэнта Беларусі, у любой сітуацыі варта шукаць варыянты, каб выкарыстоўваць яе на карысць дзвюх краін.

«Мы паважаем абраны вамі курс развіцця і ўспрымаем яго як данасць, — сказаў кіраўнік беларускай дзяржавы. — Мы прытрымліваемся прагматычнай пазіцыі ў гэтым пытанні».

«Разам з тым лічу, што нам неабходна дакладна ўяўляць, якім будзе наша супрацоўніцтва ў новых рэаліях, паколькі і ў Малдовы, і ў Беларусі ёсць абавязацельствы перад партнёрамі па інтэграцыйных аб'яднаннях», — адзначыў Аляксандр Лукашэнка. На яго думку, пры выверанным і ўзважаным падыходзе можна не толькі мінімізаваць рызыкі для двухбаковага гандлю, але і выкарыстоўваць перавагі ад інтэграцыі розных кірункаў, стаць своеасаблівым мостам паміж дзвюма інтэграцыйнымі структурамі.

Аляксандр Лукашэнка падкрэсліў, што ў Беларусі з Малдовай няма нявырашаных пытанняў і закрытых для абмеркавання тэм. Паводле яго слоў, актыўны палітычны дыялог, пабудаваны на прынцыпах раўнапраўя, спрыяе далейшаму паглыбленню беларуска-малдаўскага супрацоўніцтва. Прэзідэнт Беларусі адзначыў, што краіны канструктыўна ўзаемадзейнічаюць на міжнароднай арэне.

Аляксандр Лукашэнка з задавальненнем адзначыў узаемную зацікаўленасць дзвюх краін у наладжванні эканамічнага партнёрства. Паводле яго слоў, у гэтым кірунку бакі працуюць выключна прагматычна. Малдова для Беларусі з'яўляецца чацвёртым па тавараабароце партнёрам сярод краін СНД.

Беларусь пастаўляе шырокі пералік тавараў, запатрабаваных на рынку Малдовы. Гэта аўтатрактарная тэхніка, прадукцыя нафтахімічнага комплексу, лекі, халадзільнікі, газавыя пліты, тавары лёгкай прамысловасці, малочныя вырабы.

Аляксандр Лукашэнка закрануў тэму рэалізацыі кааперацыйных праектаў. Ён адзначыў, што ў Малдове выбраляюцца беларускія тралейбусы і трактары, прапрацоўваецца праект зборачнай вытворчасці аўтобусаў МАЗ. Беларускія вытворцы гатовы да павелічэння аб'ёмаў выпуску прадукцыі на дзеючых вытворчасцях. На думку кіраўніка беларускай дзяржавы, ёсць магчымасць для планамернага павышэння працэнта лакалізацыі з тым, каб выйсці з сумесна выраблена прадукцыяй на рынкі суседніх еўрапейскіх краін.

СТАР. 2

«ВЯСЁЛКАВЫЯ» КАНІКУЛЫ

Фота Анатоля КЛЕШЧУКА.

У сярэдняй школе вёскі Магільна Уздзенскага раёна ўчора пачалася другая змена дзіцячага кругласутачнага лагера грамадзянска-патрыятычнага кірунку «Вясёлка», у якім адпачываюць 60 дзяцей са шматдзетных сямей, у тым ліку з дзіцячых дамоў сямейнага тыпу. На тры летнія тыдні адпачынку прывезла ў лагер чатырох сваіх дзяцей і Таццяна Коршук з Узды, а ўсяго ў іх сям'і — васьмёра дзяцей.

БЕЗ НЯВЫРАШАНЫХ ПЫТАННЯЎ І ЗАКРЫТЫХ ТЭМ

(Заканчэнне. Пачатак на 1-й стар.)

Кіраўнік беларускай дзяржавы лічыць, што з улікам развітай прамысловай і транспартна-лагістычнай інфраструктуры Беларусь можа стаць пляцоўкай для перапрацоўкі, захоўвання і прасоўвання малдаўскіх тавараў на рынак Еўразійскага эканамічнага саюза. Аляксандр Лукашэнка падкрэсліў, што ў гэтым плане Беларусь адкрыта для прапаноў малдаўскага боку. «Галоўнае — каб гэтая прадукцыя была якаснай і прадпрымальнікі ішлі да нас з адкрытымі сэрцам і душой! Ніякіх хабараў, ніякіх пабораў! І якасці! Перамог на конкурсе, на тэндары — усё будзе сумленна і справядліва», — сказаў беларускі лідар.

Адначасова ёсць зацікаўленасць у арганізацыі сумеснай перапрацоўкі малдаўскай плодаагародніннай прадукцыі ў Беларусі. Толькі ў 2014 годзе 42% аб'ёму малдаўскага экспарту вінаробнай і каля 25% плодаагароднінннай прадукцыі прыпалі на нашу краіну.

Беларусь таксама гатова падзяліцца сваімі напрацоўкамі ў тых сферах, дзе мае сур'ёзны вопыт і рэсурсы, у прыватнасці ў будаўніцтве дарог і інфраструктуры, узвядзенні малочнатаварных комплексаў і іншых сельгасаб'ектаў. Па словах кіраўніка беларускай дзяржавы, бакам можна больш актыўна папрацаваць у гэтых кірунках, калі ў гэтым ёсць цікавасць малдаўскіх партнёраў.

Прэзідэнт Беларусі лічыць, што для наладжвання сувязяў паміж суб'ектамі гаспадарання неабходна таксама выкарыстоўваць патэнцыял узаемадзеяння гандлёва-прамысловых палат і іншых структур, якія аб'ядноўваюць дзелавых колаў. На думку Аляксандра Лукашэнкі, трэба часцей праводзіць і бізнес-форумы.

Кіраўнік беларускай дзяржавы з задавальненнем адзначыў высокую інтэнсіўнасць двухбаковых кантактаў у гуманітарнай сферы — навуцы, адукацыі, спорце і іншых галінах. Ён лічыць, што чарговым крокам у гэтым кірунку стане правядзенне Дзён культуры Беларусі ў Малдове восенню гэтага года, а ў наступным годзе Беларусь чакае малдаўскіх дзеячаў культуры з візітам у адказ.

«У нас няма ніякіх камянёў за пазухай. Мы вельмі адкрыты ў адносінах з нашымі малдаўскімі сябрамі», — сказаў Прэзідэнт Беларусі.

Аляксандр Лукашэнка лічыць, што ў дзвюх краін ёсць тая аснова, на якой можна будаваць двухбаковыя адносіны. Ён выказаў упэўненасць, што пасля гэтага візіту ў Беларусь Прэзідэнта Малдовы краіны значна дабавяць у супрацоўніцтве, хоць гэты ўзровень ужо сёння дастаткова высокі. «Але ёсць да чаго імкнуцца, ёсць куды расці, і мы поўныя рашучасці гэта зрабіць», — падкрэсліў беларускі лідар.

Па выніках перамоў прэзідэнты канстатавалі, што адбылася прадуктыўная і прадметная размова. Значную ўвагу лідары дзвюх краін надалі пошуку новых фарматаў узаемадзеяння з мэтамі развіцця двухбаковых гандлёва-эканамічных сувязяў.

У прысутнасці прэзідэнтаў Беларусі і Малдовы быў падпісаны шэраг дакументаў.

У прыватнасці, бакі падпісалі мемарандум аб узаемаразуменні паміж Міністэрствам прамысловасці Беларусі і Міністэрствам эканомікі Малдовы аб укараненні сумеснага праекта па абнаўленні парка пасажырскага транспарту ў Малдове, паведамляе прэс-служба беларускага лідара.

■ Выбары-2015

ЯШЧЭ ШЭСЦЬ ЗАЯВАК

У перадапошні дзень да заканчэння прыёму заяў ад асоб, якія маюць намер удзельнічаць у прэзідэнцкай гонцы, у Цэнтральную камісію па выбарах і правядзенні рэспубліканскіх рэферэндумаў звярнуліся яшчэ шэсць чалавек: Канавец Андрэй Уладзіміравіч, Караткевіч Таццяна Мікалаеўна, Лябедзька Анатоль Уладзіміравіч, Статкевіч Мікалай Віктаравіч, Рамаоўская Жанна Мікалаеўна і Першына Ірына Міхайлаўна. Пра гэта паведамляе афіцыйны сайт ЦВК. Былі прадстаўлены дакументы аб рэгістрацыі ініцыятыўных груп па зборы подпісаў выбаршчыкаў па вылучэнні кандыдатамі ў прэзідэнты Беларусі.

Удзел у кампаніі 36-гадовага прадпрымальніка з Наваполацка Андрэя Канаўца стаў нечаканасцю для СМІ і палітыкаў. «Звязда» высветліла, што гэты прэтэндэнт на пасаду кіраўніка дзяржавы жыве і працуе ў Мінску, дзе ўзначальвае створанае год таму прыватнае прадпрыемства «Любімае падарожжа». У Мінгарвыканкаме фірма зарэгістравана як турыстычнае агенцтва. Чацвёрты ўдзельнік прэзідэнцкай гонкі пацвердзіў нашаму выданню, што не прадстаўляе ніякую палітычную сілу, а інфармацыю пра яго можна знайсці пакуль толькі ў сацыяльнай сетцы «ВКонтакте». Кіраўнік яго ініцыятыўнай групы — Дзмітрый Піліпчук.

Таццяна Караткевіч вылучаецца ад кааліцыі «Народны рэферэндум», у якую ўваходзяць палітычны рух «За свабоду», партыя Беларускі народны фронт, грамадзянская кампанія «Гавары Праўду» і Беларуская сацыял-дэмакратычная партыя (Грамада). Кіраўнік ініцыятыўнай групы па зборы подпісаў у падтрымку Таццяны Караткевіч у якасці кандыдата — Андрэй Дзмітрыеў.

Анатоль Лябедзька з'яўляецца лідарам Аб'яднанай грамадзянскай партыі. Кіраўнік яго ініцыятыўнай групы — Віктар Карнеенка.

Мікалай Статкевіч адбывае пакаранне па абвінавачванні ў арганізацыі масавых беспарадкаў 19 снежня 2010 года на плошчы Незалежнасці ў Мінску. Заяву ад яго імя ў ЦВК прынеслі прадстаўнікі ініцыятыўнай групы, якой кіруе жонка прэтэндэнта Марына Адамовіч. Тэрмін пазбаўлення волі Мікалая Статкевіча заканчваецца ў снежні 2016 года.

Цэнтральная камісія па выбарах нагадвае, што ў адпаведнасці з Канстытуцыяй Прэзідэнтам Рэспублікі Беларусь можа быць абраны грамадзянін Рэспублікі Беларусь па нараджэнні, не маладзейшы за 35 гадоў, які валодае выбарчым правам і пастаянна пражывае ў Рэспубліцы Беларусь не менш за дзесяць гадоў непасрэдна перад выбарамі. Не мае права быць кандыдатам у Прэзідэнты Рэспублікі Беларусь грамадзянін, які мае судзімасць.

Ужо пасля пяці гадзін вечара ў ЦВК паступілі заявы аб рэгістрацыі ініцыятыўных груп ад Жанны Раманоўскай (кіраўнік групы — Яўген Напорка) і Ірыны Першынай (кіраўнік — Марыя Храмцова).

Вольга МЯДЗВЕДЗЕВА. *medvedeva@zviazda.by*

■ Грамадскае жыццё

ПА-ЖАНОЧАМУ — АДКАЗНА І НЕАБЫЯКАВА

Пасяджэнне праўлення Беларускага саюза жанчын было гэтым разам вельмі інфармацыйна насычаным, бо размова вялася пра важныя падзеі і ў жыцці гэтай буйной грамадскай арганізацыі, і ў жыцці грамадства ўвогуле.

Стала вядома аб маючай адбыцца змене кіраўніка арганізацыі. **Старшыня Беларускага саюза жанчын Надзея ЕРМАКОВА** назвала сваю пераемніцу. Пазачарговая канферэнцыя аб'яднання, на якой адбудуцца перавыбары, пройдзе 15 жніўня.

Надзея Ермакова лічыць, што вельмі важна даваць магчымасць актыўна працаваць маладым. «Яны крэатыўныя, маюць іншы погляд на рэчы. Таму лічу патрэбным прасіць зняць свае паўнамоцтвы старшыні Беларускага саюза жанчын. Я бачу свайго пераемніка і ўпэўнена, што гэты кандыдат справіцца з задачай», — сказала Надзея Ермакова. У якасці свайго пераемніка яна назвала міністра працы і сацыяльнай абароны Марыяну Шчоткіну, адзначыўшы, што сфера дзейнасці Марыяны Акіндзінаўны дазваляе ёй быць у курсе ўсіх асноўных праблем беларускіх жанчын і іх сем'яў, дае магчымасць дапамагаць у іх вырашэнні.

На маючай адбыцца пазачарговай канферэнцыі ў жніўні таксама плануецца ўнесці змяненні і дапаўненні ў Статут БСЖ, у прыватнасці пашырыць задачы аб'яднання, замацаваць за яго членамі абавязак выплаты членскіх узносаў і ўнесці некаторыя іншыя нававядзенні.

* * *

Беларускі саюз жанчын не можа застацца ў баку ад такой важнай палітычнай падзеі, як перадвыбарная кампанія, якая пачалася ў краіне, і гатовы актыўна ў яе падключыцца. Так, **старшыня Гродзенскай абласной арганізацыі БСЖ Ірына СЦЕПАНЕНКА** заявіла, што плануецца вылучыць назіральнікаў ад арганізацыі на кожны выбарчы ўчастак вобласці. **Міністр інфармацыі Лілія АНАНІЧ**, у сваю чаргу, лічыць, што Беларускі саюз жанчын, увогуле жанчыны, не абыякавыя да сваёй будучыні, павінны актыўна ўключыцца ў агітацыйны працэс, проста распавядаючы пра тое, як яны жывуць, пра свае сем'і, імкненні. «Нам не трэба нічога даказваць, мы краіна, якая адбылася, бачым, як шмат зроблена, і зробім яшчэ больш, калі будзем разам», — заявіла міністр. На думку Ліліі Ананіч, Беларускі саюз жанчын павінен таксама заклікаць усіх удзельнікаў выбарчай кампаніі да максімальна карэктнай выбарчай агітацыі.

Што датычыцца даступнасці інфармацыі ў краіне, міністр інфармацыі паведаміла, што сёння ў інфармацыйнай прасторы зарэгістравана 1,5 тысячы нацыянальных друкаваных сродкаў масавай інфармацыі, дзве трэціны з якіх — недзяржаўныя. Распаўсюджваецца больш за 3 тысячы замежных друкаваных СМІ, каля 200 тэлеканалаў, не кажучы пра інтэрнэт, які літаральна працята ўсё грамадства.

«У далейшым падчас выбарчай кампаніі будзе нарастаць тая пена, на якой будуць спекуляваць нашы апаненты. Яны не пагрэбуюць ніякімі метадамі для таго, каб ліць бруд на беларускую рэчаіснасць. Ужо сёння гэта назіраецца ў інтэрнэце. Мы маем рычагі ўплыву ў адпаведнасці з законам аб СМІ, але разам з тым няма мэты і задачы кіраваць сітуацыяй адміністрацыйнымі рэсурсамі. Грамадскую думку трэба фарміраваць і жаночымі намаганнямі ў тым ліку», — лічыць Лілія Ананіч.

Міністр інфармацыі запэўніла, што СМІ Беларусі забяспечаць грамадзянам правы атрымання інфармацыі і стварэння роўных умоў для кандыдатаў у Прэзідэнты, каб іх выбарныя праграмы, прапановы сталі шырока вядомымі кожнаму жыхару краіны, кожнаму выбаршчыку для прыняцця ўсвядомленага рашэння на карысць далейшага развіцця Беларусі. На яе думку, выбары — гэта момант ісціны для дзяржавы, якая за 20 гадоў адбылася як суверэнная.

Беларускі саюз жанчын быў створаны ў 1991 годзе і сёння, нароўні з Федэрацыяй прафсаюзаў, ветэранскай арганізацыяй і БРСМ, з'яўляецца адной з самых уплывовых грамадскіх арганізацый у краіне. Гэта падкрэсліў і Прэзідэнт Аляксандр Лукашэнка, выступаючы на з'ездзе Федэрацыі прафсаюзаў Беларусі. Сёння саюз аб'ядноўвае больш за 170 тысяч жанчын. Нядаўна ў ім з'явіліся дзве новыя структуры: клуб жанчын-медыкаў і клуб творчых жанчын «Спадчына».

Святлана БУСЬКО. *busko@zviazda.by*

НАЛАДЖАНЫ ДЫЯЛОГ

Ужо традыцыйныя прамыя тэлефонныя лініі пройдуць і ў гэтую суботу

18 ліпеня жыхары ўсіх рэгіёнаў краіны атрымаюць магчымасць задаць пытанні ўладам. Прамыя тэлефонныя лініі пройдуць з **9.00 да 12.00**.

Нагадаем, сёлета з 17 студзеня па суботах арганізавана штотыднёвае правядзенне аблвыканкамамі і Мінгарвыканкамам прамых тэлефонных ліній з мэтай павышэння эфектыўнасці работы са зваротамі грамадзян і юрыдычных асоб, выкаранення фактаў бюракратызму і цяганіны, а таксама для аператыўнага вырашэння праблемных пытанняў, якія ўзнікаюць у людзей.

Тэлефонныя лініі ў гэтую суботу праводзяць:

Брэсцкі аблвыканкам:
першы намеснік старшыні ТОКАР Мікалай Васільевіч (80162213121);

Віцебскі аблвыканкам:
намеснік старшыні ДЗЯМ'ЯНАЎ Эдуард Міхайлавіч (80212204260);

Гомельскі аблвыканкам:
намеснік старшыні ПАЧЫНОК Алег Міхайлавіч (80232751237);

Гродзенскі аблвыканкам:
намеснік старшыні АГЕЙ Алена Аляксандраўна (80152735644);

Мінскі аблвыканкам:
намеснік старшыні СІРЭНКА Віктар Іванавіч (80175004160);

Магілёўскі аблвыканкам:
старшыня ДАМАНЕЎСКІ Уладзімір Віктаравіч (80222501869);

Мінскі гарвыканкам:
старшыня ШОРАЦ Андрэй Віктаравіч (80172224444).

■ Надвор'е

КРЫХУ ПАЦЯПЛЕЕ, АЛЕ МЕСЦАМІ ДАЖДЖЫ

Аднак у суботу па паўднёвым захадзе прыпячэ аж но да 28-32 цяпла

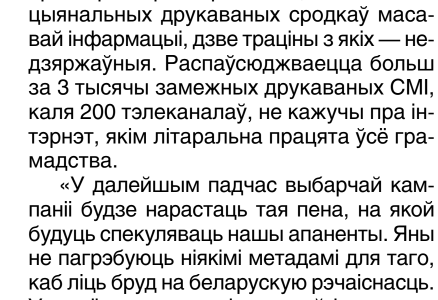

Сёння ўдзень умовы надвор'я на тэрыторыі Беларусі будзе ў асноўным вызначаць вобласць паніжанага атмасфернага ціску і малаактыўныя франтальныя раздзелы. Спецыялісты Белгідраметцэнтра паведамляюць, што чакаецца воблачнае з праясненнямі надвор'е. Месцамі кароткачасовыя дажджы і навальніцы.

Удзень прагназуецца ўмераны заходні вецер, пры навальніцах — парывісты. Максімальная тэмпература паветра ўдзень складзе плюс 20-26 градусаў, а па паўднёвым захадзе да 28 цяпла. У суботу тэрыторыя нашай краіны трапіць у зону павышанага атмасфернага ціску, таму толькі ўначы на ўсходзе, а ўдзень і ў заходніх раёнах Беларусі будзе адчувацца ўплыў няўстойлівых вільготных паветраных мас. У сувязі з гэтым пераважна без ападкаў, толькі ўначы ў крайніх усходніх, а ўдзень у заходніх раёнах пройдуць кароткачасовыя дажджы і навальніцы. Тэмпература паветра ўначы складзе ад 7 да 14 цяпла, удзень ужо пацяплее да плюс 21-27 градусаў, а ў паўднёва-заходніх раёнах — 28-32 цяпла.

Сіноптыкі прагназуюць, што ў нядзелю праз Беларусь пройдзе кантрасны атмасферны фронт з тэрыторыі Польшчы. Таму будзе пераважна без ападкаў, толькі ўдзень у заходніх раёнах на большай частцы пройдуць кароткачасовыя дажджы. Надвор'е ў гэты дзень будзе з норавам, бо месцамі прагназуюцца моцныя дажджы, навальніцы, а ўдзень у асобных раёнах магчымы град. Раніцай і ўдзень пры навальніцах чакаецца моцны парывісты вецер. Тэмпература паветра ўначы на нядзелю складзе плюс 13-20 градусаў, удзень — 19-26 цяпла, а ў паўднёвых раёнах плюс 27-30 градусаў.

Сяргей КУРКАЧ. *kurkach@zviazda.by*

УНП 101015738
РУП «Белпочта»
ОБЪЯВЛЯЕТ О ПРОВЕДЕНИИ ПЕРЕГОВОРОВ
по выбору подрядной организации для выполнения работ по осуществлению технического надзора за строительством объекта «Строительство производственного здания по обмену и обработке авиапочты на территории Национального аэропорта «Минск».
Процедура переговоров состоится «21» июля 2015 года в 10.00 по адресу: г. Минск, пр. Независимости, 10.
Контакты для получения дополнительной информации: отдел капитального строительства РУП «Белпочта» – тел.: 293-55-29, 293-55-28.

Утерянный страховой полис ЗАО «СК «ЭРГО» серии БО № 417157 **считать недействительным.**

■ Ці чулі?

«РОДНЫ» ПАВУК СВАІХ НЕ ЧАПАЕ

Днямі ў шматлікіх СМІ з'явілася цікавая інфармацыя: жыхар Гродна, што некалькі гадоў назіраў за членістаногімі ў горадзе і наваколлі, заўважыў у раёне мелавых кар'ераў незвычайны, па яго словах, для Беларусі від — варонкавага павука сямейства Agelenidae.

Членістаногае з'яўляецца блізкім родзічам тарантула і быццам бы нясе небяспеку для чалавека. Гарадзенец піша, што драпежнік можа пераследаваць сваю ахвяру на працягу гадзіны, мае моцныя жвалы і небяспечны яд. Акрамя прамой небяспекі для дзяцей і людзей, якія маюць алергію, варонкавы павук сваім укусам можа занесці ў арганізм інфекцыю. Аўтар выклаў у сецыва і відэа, на якім добра відаць даволі буйнога па памеры васьмівокага, што сядзіць у тунэлепадобнай схованцы з павуціння. Па словах гарадзенца, такіх павукоў у ваколіцах Гродна дастаткова многа. Аўтар настойліва раіць людзям пазбягаць сустрэчы з імі.

— Насамрэч, прадстаўнікі гэтага сямейства з'яўляюцца традыцыйнымі для Беларусі, — пракаментаваў гэты выпадак «Звяздзе» **выканаўца абавязкаў генеральнага дырэктара навукова-практычнага цэнтра Нацыянальнай акадэміі навук па біярэсурсах Вадзім ЦЫНКЕВІЧ**. — Яны жылі тут заўсёды, таму размова пра з'яўленне нейкіх новых інвазійных відаў не ідзе. Іх небяспека для чалавека — таксама чуткі. У літаратуры сустракаецца інфармацыя, што ў Амерыцы за ўвесь час былі зафіксаваны толькі адзін кантакт чалавека з тамтэйшым павуком гэтага віду, які прывёў да з'яўлення нарыву на скуры. Верагодна, гэта было звязана не з ядам, а з занясеннем інфекцыі хеліцэрамі. Звычайна гэты орган у варонкавых павукоў недастаткова моцны, каб пракусіць скуру. Прасцей кажучы, прадстаўнікі сямейства Agelenidae не больш страшныя для чалавека за астатнія, што сустракаюцца ў Беларусі. Адзіны сапраўды небяспечны від, які жыве ў нашай краіне, — гэта паўднёварускі тарантул.

Яраслаў ЛЫСКАВЕЦ. *lyskavets@zviazda.by*

■ Добрая навіна

ЛЕГЕНДЫ БІЯТЛОНА ЗБІРАЮЦЦА Ў МІНСК!

Фестываль «Гонка легенд — зоркі біятлона за мір» пройдзе 12 верасня ў абноўленым Рэспубліканскім цэнтры алімпійскай падрыхтоўкі «Раўбічы».

Тут збяруцца найлепшыя біятланісты, якія не менш за 20 разоў падымаліся на найвышэйшую прыступку п'едэстала гонару зімовых Алімпійскіх гульняў у розныя гады, пачынаючы з Сараева-1984 і заканчваючы Ванкуверам-2010.

Легендарныя спартсмены правядуць на трасе дзве гонкі. Спачатку пройдуць спаборніцтвы ў суперспрынце, па выніках якіх удзельнікі сфарміруюць каманды для выступлення ў эстафеце, дзе і будуць разыграны ўзнагароды.

Запрашэнне Дар'і Домрачавай на фестываль прынялі шматразовыя пераможцы Алімпійскіх гульняў з Германіі Свен Фішэр, Рыка Грос, Міхаэль Грайс і чэмпіёнка свету Сымона Хаусвальд (Дэнкінгер). Удзел таксама возьмуць знакамітыя прадстаўнікі Нарвегіі — трохразовы алімпійскі чэмпіён Халвард Ханэвалд, вядомыя спрынтары Фрудэ Андрэсэн і Ларс Бергер. Апошні, дарэчы, з'яўляецца яшчэ і чэмпіёнам па лыжных гонках. У госці ў Раўбічы прыбудуць і ўладальніцы Вялікага хрустальнага глобуса Ліў-Грэтэ Пуарэ, Хелена Экхальм і алімпійская чэмпіёнка Турына-2006 Анна-Карын Зідэк.

Расію прадставяць двухразовая алімпійская чэмпіёнка Ганна Багалій і Юрый Кашкараў, які выйграваў драматычную алімпійскую эстафету ў Сараеве-1984 разам з беларусам Сяргеем Булыгіным. Больш чым праз 30 гадоў яны зноў выступяць у адной гонцы. Ад Беларусі, акрамя Сяргея Булыгіна, у спаборніцтвах возьме ўдзел алімпійскі чэмпіён Калгары-1988 Аляксандр Папоў і шматразовы прызёр чэмпіянатаў свету Алена Зубрылава.

Акрамя стартаў, гоншчыкі паўдзельнічаюць у аўтограф-сесіі, дзе ўсе заўзятары змогуць пагутарыць са сваімі кумірамі. Для найбольш актыўных аматараў біятлона будзе прадастаўлена магчымасць паспрабаваць сябе ў якасці спартсмена на спецыяльна падрыхтаванай арганізатарамі трасе.

Таксама гледачы змогуць пакаштаваць стравы нацыянальнай кухні ўдзельнікаў Гонкі легенд, а госці краіны набыць у створаным арганізатарамі горадзе майстроў унікальныя сувеніры з Беларусі.

Дар'я ЛАБАЖЭВІЧ. *lobazhevich@zviazda.by*

■ Прыёмная кампанія — 2015

БОЛЬШ ЯК 300 БАЛАЎ
у кожнага другога абітурыента БДУ

15 ліпеня завяршыўся прыём дакументаў на бюджэтную форму навучання ў ВНУ. І ў Беларускім дзяржаўным універсітэце ўжо падводзяць першыя вынікі прыёмнай кампаніі.

На 2023 месцы на дзённай форме навучання дакументы падалі 3483 абітурыенты. Такім чынам, сярэдні конкурс па ўніверсітэце склаў 1,72 (у 2014 — 1,47).

У БДУ з задавальненнем канстатуюць, што бягучая прыёмная кампанія вылучаецца высокім узроўнем падрыхтоўкі абітурыентаў: 47% маладых людзей, якія ўдзельнічаюць у агульным конкурсе, маюць у сваім актыве сумарны бал, вышэйшы за 300. Сярод тых, хто падаў дакументы ў вядучую ВНУ краіны, 93 пераможцы міжнародных і рэспубліканскіх алімпіяд і конкурсаў, уключаючы 7 лаўрэатаў спецыяльнага фонду Прэзідэнта Рэспублікі Беларусь. Акрамя таго, у конкурсе за права быць студэнтам БДУ будуць удзельнічаць 577 абітурыентаў, якія скончылі сярэднюю школу з медалямі або сярэдня спецыяльныя навучальныя ўстановы — з дыпломамі з адзнакай (16,5% ад агульнай колькасці), і 1769 выпускнікоў ліцэяў і гімназій з усёй Беларусі (51% ад агульнай колькасці). Таксама ў гэтым годзе на педагагічных напрамкі (план прыёму складае 93 месцы) без экзаменаў будуць залічаны 23 пераможцы абласных алімпіяд і медалісты.

На спецыяльнасцях, па якіх праводзяцца ўнутраныя іспыты, самы высокі конкурс склаўся сярод ахвотных вывучаць камунікатыўны дызайн — 13 чалавек на месца і дызайн прадметна-прасторавага асяроддзя — 14,8. У Інстытуце журналістыкі на спецыяльнасці «інфармацыя і камунікацыя» на адно месца прэтэндуюць 1,9 чалавека.

На завочную бюджэтную форму навучання падалі дакументы 508 абітурыентаў (план прыёму складае 270 чалавек). З іх 178 чалавек — на скарочаны тэрмін навучання. У гэтай пазіцыі сярэдні конкурс склаў 1,9 (у 2014 годзе — 1,2).

Там, дзе праводзяцца ўнутраныя экзамены, самы высокі конкурс склаўся на наступных спецыяльнасцях: «Менеджмент, фінансы і крэдыт» (скарочаны тэрмін навучання) — 2,8; «Дакументазнаўства» (скарочаны тэрмін навучання) — 2,6 і «Правазнаўства» (скарочаны тэрмін навучання) — 3,1.

Пасяджэнні прыёмнай камісіі па залічэнні на бюджэтную форму навучання адбудуцца з 17 па 23 ліпеня. Усе рашэнні па залічэнні будуць транслявацца ў анлайн-рэжыме на інтэрнэт-сайце БДУ — www.bsu.by.

Прыём дакументаў на платную форму навучання будзе доўжыцца да 2 жніўня ўключна.

Дарэчы, многія ВНУ ўжо агучылі цэны платнай формы навучання на наступны навучальны год. Кошты выраслі ў сярэднім на 10-15%.

У Беларускім дзяржаўным эканамічным універсітэце вышэйшая адукацыя падаражэла для першакурснікаў у параўнанні з папярэднім годам на 2,2 мільёна рублёў (13%). У залежнасці ад спецыяльнасці першы год вучобы на дзённым аддзяленні абыдзецца студэнтам у суму ад 19 мільёнаў 253 тысяч да 19 мільёнаў 641 тысячы рублёў.

Першакурснікам БНТУ давядзецца заплаціць за вучобу ад 18 мільёнаў 402 тысяч рублёў да 21 мільёна 196 тысяч рублёў. Самае дарагое навучанне на спецыяльнасцях «Архітэктура» і «Архітэктурны дызайн».

Цэннікі ў БДУІР вагаюцца ад 19 мільёнаў 200 тысяч да 23 мільёнаў 500 тысяч рублёў на спецыяльнасцях самага прэстыжнага факультэта камп'ютарных сістэм і сетак. Можна не сумнявацца, што дэфіцыту ахвотных навучацца за ўласныя грошы на гэтым факультэце не будзе, бо менавіта тут быў пастаўлены ў гэтым годзе своеасаблівы рэкорд — прахадны бал на спецыяльнасць «Інфарматыка і тэхналогіі праграмавання» на бюджэтную форму навучання склаў 370!

Атрыманне адукацыі на вячэрняй форме навучання ў БДУІР ацэньваецца ў 14 мільёнаў 350 тысяч рублёў для ўсіх без выключэння спецыяльнасцей. А студэнтам, якія атрымліваюць вышэйшую адукацыю па дыстанцыйнай форме навучання, за вывучэнне адной дысцыпліны давядзецца заплаціць 670 тысяч рублёў.

Фота Марыны БЕГУНКОВАЙ.

У Мінскім дзяржаўным лінгвістычным універсітэце вучоба для першакурснікаў падаражэла на 2,4 мільёна (15%) — да 18 мільёнаў 460 тысяч рублёў.

У Акадэміі кіравання цэны на платнае навучанне не змяніліся і засталіся на леташнім узроўні — 18 мільёнаў 380 тысяч рублёў.

Ранейшымі засталіся цэны і ў Беларускім дзяржаўным медыцынскім універсітэце. На спецыяльнасцях «Лячэбная справа», «Педыятрыя» і «Фармацэўтыка» адзін год навучання каштуе 19 мільёнаў 680 тысяч рублёў. На «Медыка-прафілактычнай справе» — 18 мільёнаў рублёў. А самая дарагая падрыхтоўка будучых стаматолагаў — 22 мільёны 980 тысяч рублёў у год.

Беларускі дзяржаўны ўніверсітэт з коштам платнай адукацыі на наступны навучальны год пакуль не вызначыўся.

Надзея НІКАЛАЕВА. *nikalaeva@zviazda.by*

У СУР'ЁЗНАГА СТУДЭНТА І КРЭДЫТ НЕ КУСАЕЦЦА

У найбуйнейшым банку краіны з 15 ліпеня стартавала праграма крэдытавання для моладзі ва ўзросце да 31 года. Аб гэтым паведамілі карэспандэнту «Звязды» спецыялісты прэс-службы Беларусбанка. У рамках гэтай праграмы спажывецкія крэдыты прадастаўляюцца студэнтам вышэйшых навучальных устаноў дзяржаўнай формы ўласнасці не ніжэй за 3-і курс, а таксама магістрантам і аспірантам не ніжэй за 2-і курс навучання пры ўмове, што яны атрымліваюць стыпендыю. Пад дзеянне праграмы гэтага крэдытавання падпадаюць і іншыя катэгорыі моладзі ва ўзросце да 31 года, якія, акрамя стыпендыі, маюць яшчэ і пастаянную крыніцу даходу. Крэдыты прадастаўляюцца маладым людзям на выгадных умовах з аплатай ад 20 да 29% гадавых. Пры гэтым якіх-небудзь дадатковых плацяжоў, камісій за суправаджэнне ці абаненцкай платы банк не спаганяе.

Сяргей КУРКАЧ.

■ Бяспека

ЖЫЦЦЁВА ВАЖНА
Кіраўнікі БРСМ і МНС падпісалі дамову аб узаемным супрацоўніцтве

Ужо даўно пры Беларускім рэспубліканскім саюзе моладзі працуюць атрады аховы правапарадку. Традыцыя гэтая ідзе яшчэ з савецкіх часоў, калі дружыннікі разам з міліцыянерамі патрулявалі вуліцы. Але цяпер яны будуць дапамагаць і супрацоўнікам Міністэрства па надзвычайных сітуацыях.

— Ад знешніх прычын мы штогод губляем сотні чалавек, — адзначыў **міністр па надзвычайных сітуацыях Уладзімір ВАШЧАНКА**. — Людзі гінуць праз неразуменне, да чаго прыводзяць бесклапотныя адносіны. Са свайго боку мы робім упор на прафілактычную працу пачынаючы яшчэ з дзіцячага садка. Праўда, да апошняга часу пэўны прабел у нас існаваў у вышэйшых навучальных установах. Але цяпер ён будзе ліквідаваны.

Мяркуецца, што маладзёжныя актывісты разам з ратавальнікамі будуць удзельнічаць у разнастайных прафілактычных мерапрыемствах — аглядаць процілажарны стан жылля, вучыць насельніцтва, як жыць бяспечна, супрацоўнічаць з пазаштатнымі пажарнымі фарміраваннямі. І адкладваць не будуць — праца пойдзе, як кажуць, з месца ў кар'ер.

— Ужо ў пятніцу на беразе возера Медна распачнецца маладзёжны форум «Бяспека ў нашых руках», — расказаў **камандзір Брэсцкага абласнога штаба Маладзёжнага атрада аховы правапарадку БРСМ Юрый СЕГЯНЮК**. — На ім збяруцца прадстаўнікі маладзёжных атрадаў аховы правапарадку, актывісты дзіцячых грамадскіх аб'яднанняў і валанцёры. Медыкі правядуць майстар-класы, на якіх пакажуць, як правільна аказаць першую дапамогу на вадзе. Ёсць у праграме і практычныя заняткі з вадалазнай службай Брэсцкага ўпраўлення МНС. Яны пакажуць, як трэба карыстацца сродкамі ратавання. Удзельнікі форуму ўжо падрыхтавалі раздатачныя матэрыялы па правілах адпачынку на вадзе. Адмысловыя аўдыяролікі, якія нагадаюць, што нельга рабіць на вадаёмах, будуць транслявацца з дапамогай спецыяльных аўтамабіляў.

Ёсць прыемная навіна і для выпускнікоў школ. Тыя з іх, хто актыўна ўдзельнічаў у грамадскай працы і зараз выбірае сваёй альма-матар вышэйшыя навучальныя ўстановы Міністэрства ўнутраных спраў, могуць атрымаць рэкамендацыі ад БРСМ, што дапамогуць пры паступленні. Як запэўніў сакратар ЦК БРСМ Дзмітрый Варанюк, налета гэтае правіла распаўсюдзіцца і на спецыялізаваныя ВНУ Міністэрства па надзвычайных сітуацыях.

Акрамя таго, адбылася адкрытыя дэбаты «Выбірай.by!». Зборныя каманды прадстаўнікоў МААП і курсантаў Камандна-інжынернага інстытута МНС дыскутавалі наконт актуальных праблем удзелу беларускай моладзі ў забеспячэнні нацыянальнай бяспекі краіны.

Валяр'ян ШКЛЕННІК. *schklennik@zviazda.by*

■ Экспарт

НЕ ЗАРЖАВЕЕ

ПАЛОВА ПРАДУКЦЫІ АЙЧЫННАЙ МЕТАЛУРГІІ ІДЗЕ Ў ЕЎРАСАЮЗ

Па словах намесніка начальніка кіравання металургіі і станкаінструментальнай прамысловасці Міністэрства прамысловасці Уладзіміра ХАЦКЕВІЧА, у найбліжэйшыя 5 гадоў развіццё ліцейнай вытворчасці будзе накіравана на паляпшэнне якасці ліцця і павелічэнне яе магутнасці на 30%. Таксама ён адзначыў, што хутка Беларусь выйдзе на аб'ём вытворчасці сталі ў памеры 3 млн тон у год.

ЛІЦЦЬ БУДУЦЬ БОЛЬШ І ЛЕПШ

«Зараз у краіне выпрацоўваецца каля 500 тысяч тон ліцця ў год, з якога больш за 300 тысяч тон — чыгуннае ліццё, каля 100 — сталь, 85 — алюмініевыя сплавы, 25 — сплавы на аснове медзі. У найбліжэйшыя пяць гадоў плануецца ўвесці каля 150 тысяч тон новых магутнасцей ліцейных вытворчасцей», — паведаміў Уладзімір Хацкевіч.

Найперш размова ідзе аб заводзе ў Стоўбцах, які дазволіць павялічыць магутнасць на 50 тысяч тон. Згодна з планам, да канца года прадпрыемства выйдзе на запланаваныя магутнасці.

«Першы этап — вытворчасць гільзаў для Мінскага маторнага завода. Цяпер гэтую прадукцыю купляюць ва Украіне і Расіі. Новая вытворчасць дапаможа ММЗ вырашаць пытанні па павышэнні якасці выпускаемых рухавікоў», — падкрэсліў прадстаўнік Мінпрама.

НОВАЕ НА «АМКАДОРЫ»

«Высакаякаснае ліццё для гідраўтаматыкі сёння завозіцца ў Беларусь. Плануецца, што з уводам новай вытворчасці мы адмовімся ад імпарту. Таксама будзе рэалізаваны праект на «Белколермет». Там завяршаецца рэалізацыя праекта па вытворчасці меднай катанкі. Прадпрыемства да гэтага вяло толькі нарыхтоўку медзі, класіфікавала яе па марках, а далей адпраўляла на перапрацоўку ў Расію. З наступнага года 1,5 тысячы тон меднай катанкі будзе вырабляцца ў Беларусі», — растлумачыў Уладзімір Хацкевіч.

КАМУ ПАТРЭБНЫ БЕЛАРУСКІ МЕТАЛ?

Як адзначыў спецыяліст, першапачаткова праектная магутнасць вытворчасці БМЗ была большай за 1 млн тон сталі ў год. За 30 гадоў існавання завода, дзякуючы мадэрнізацыі, гэтая лічба павялічылася ў 2,5 раза.

Фота БЕЛТА.

«Сёння завод здольны ў год зрабіць каля 2,7 млн тон сталі. У наступным годзе плануецца завяршыць некалькі праектаў па мадэрнізацыі, што дазволіць яму выйсці на магутнасць у 3 млн тон», — расказаў Уладзімір Хацкевіч.

Паводле слоў **першага намесніка генеральнага дырэктара адкрытага акцыянернага таварыства «БМЗ — кіруючая кампанія холдынга «БМК» Анатоля ВОЛКАВА**, за першае паўгоддзе сёлета на экспарт пастаўлена каля 90% прадукцыі прадпрыемства. Асноўныя спажыўцы — гэта Расія (15,5%), каля 50% рэалізуецца ў краінах Еўрасаюза, краіны паўночнаафрыканскага рэгіёна спажываюць 15%, астатняе прыпадае на Блізкі Усход, ЗША і Азію. У топ-10 найбуйнейшых краін-пакупнікоў завода ўваходзяць Расія, Егіпет, Германія, Польшча, Літва, Латвія, ЗША, Турцыя, Італія, Туніс.

«БМЗ рэалізоўваў сваю прадукцыю ў 114 краін, але ў 2015 годзе гэтая колькасць скарацілася да 53 дзяржаў. Шмат у чым такая сітуацыя складваецца праз негатыўныя фактары на сусветным рынку. Аднак прадпрыемства ў дадзены момант працуе з поўнай загрузкай», — растлумачыў Анатоль Волкаў.

■ Дыялог бізнесаў

ПАСПРАБАВАЛІ І ДАМОВІЛІСЯ

У Мінску адбыўся беларуска-малдаўскі бізнес-форум. Замежныя госці прыехалі ўжо з канкрэтнымі праектамі і прапановамі. На сустрэчы заключылі некалькі кантрактаў.

НОВЫЯ НАПРАМКІ

Як паведаміў **віцэ-прэзідэнт гандлёва-прамысловай палаты Малдовы Уладзімір ДЗІДЗІЛІКЭ**, прадстаўнікі Малдовы бачаць вялікія перспектывы ў рэалізацыі праектаў па кааперацыі. У першую чаргу гэта шлях да прыцягнення інвестыцый беларускіх прадпрыемстваў.

«Я лічу, што запланаваныя 500 млн долараў узаемнага тавараабароту — гэта рэальная лічба. Бо з'яўляецца шмат магчымасцей, шмат беларускіх прамысловых прадуктаў, якія будуць цікавы малдаўскаму рынку», — адзначыў Дзідзілікэ.

Намеснік старшыні Беларускай гандлёва-прамысловай палаты Уладзімір УЛАХОВІЧ сказаў, што малдаўскія партнёры маюць пагадненне з ЕС, а гэта дазваляе прасоўваць сумесную прадукцыю на еўрапейскім рынку. У сваю чаргу для Малдовы адкрываецца ўваход у Еўразійскі эканамічны саюз.

«На гэтым форуме мы абмяркоўвалі ўмовы стварэння прадукцыі, яе сертыфікацыі, а таксама яе прасоўвання. Пакуль што ў нас усё яшчэ сціплы, традыцыйны тавараабарот. З беларускага боку гэта нафтахімія і машынабудаванне, з малдаўскага — аграрная прадукцыя. Аднак стараемся знаходзіць новыя напрамкі супрацоўніцтва. У чэрвені мы падпісалі пратакол аб пастаўцы беларускіх аўтобусаў, якія павінны замяніць увесь парк сталіцы Малдавіі», — паведаміў Уладзімір Улаховіч.

НЕ ХАПАЕ ТЭХНІКІ

На форуме падпісалі і шэраг кантрактаў. Як адзначыла **генеральны дырэктар беларуска-малдаўскага прадпрыемства «Керамін-Малдова» Ганна БАБІНА**, кампанія заключыла кантракт з СП «Белюкс ЛТД», якое працуе ў галіне вытворчасці мэблі для ванных пакояў. Сума кантракта складзе каля 600 тысяч долараў. Прадукцыя будзе пастаўлена ў найбліжэйшыя дзесяць дзён. Таксама «Керамін-Малдова» будзе весці перамовы з «Пінскдрэў».

Малдаўская кампанія «AUTO-PREZENT», якая на працягу доўгага часу працуе з «МАЗ», «Амкадор», «Белдартэхніка» і іншымі беларускімі прадпрыемствамі ў сегменце дарожнага, камунальнага машынабудавання, жадае арганізаваць сумесныя зборачныя прадпрыемствы ў Малдове.

«Мы маем вопыт гэтых работ і неабходную вытворчую базу, — адзначыў **дырэктар кампаніі «AUTO-PREZENT» Уладзімір АРГЕТКІН**. — Можам сумесна з буйнымі машынабудаўнічымі кампаніямі арганізаваць выпуск камбінаваных дарожных машын, камунальнай тэхнікі, смецявозаў, тэхнікі на базе трактароў. Патрэба ў такой тэхніцы сёння дастаткова высокая. Многія населеныя пункты Малдовы ўкамплектаваны старымі зношанымі машынамі».

Ілья КРЫЖЭВІЧ. *kryzhevich@zviazda.by*

■ Перспектыва

ЖАМЧУЖЫНА ШАЎКОВАГА ШЛЯХУ

Падчас Кітайска-Беларускага форуму па гандлёва-эканамічным супрацоўніцтве былі прадстаўлены інвестыцыйныя магчымасці Беларусі і патэнцыял кітайскай правінцыі Цынхай. Пасля заканчэння прэзентацый беларускі бок падпісаў шэраг дамоў з КНР. Таксама адбылася кантактная-кааперацыйная біржа, падчас якой партнёры абмеркавалі пытанні прамысловай кааперацыі і эканамічнага супрацоўніцтва.

Акрамя таго, у атэлі «Пекін» была арганізавана выстава арыгінальнай прадукцыі, што вырабляецца кампаніямі правінцыі Цынхай. Кітайскія прадпрымальнікі прадставілі мадэль беспілотнага лятальнага апарата, вымяральныя прыборы, прадукты харчавання, алкагольныя напоі, тыбецкія лекавыя прэпараты, дывановыя вырабы, тэкстыль і вырабы з воўны, пуху, кашміру.

«Галоўнае — напаўненне нашага супрацоўніцтва канкрэтным зместам, канкрэтнымі праектамі», — адзначыў **намеснік кіраўніка Адміністрацыі Прэзідэнта Мікалай СНАПКОЎ**. «Кітайска-беларускі індустрыяльны парк — адзін з элементаў палітыкі адкрытасці эканомікі Беларусі, як сказаў Старшыня КНР Сі Цзіньпін, з'яўляецца жамчужынай сучаснага Шаўковага шляху», — растлумачыў Мікалай Снапкоў.

Як заўважыў **сакратар КПК правінцыі Цынхай Ло ХУЭЙНІН**, Беларусь адрознівае добрая прамысловая база, развітае машынабудаванне, сельская гаспадарка, жывёлагадоўля, IT-сфера. «Кітайска-беларускі індустрыяльны парк адрознівае льготная інвестыцыйная палітыка і добры дзелавы клімат. Усё гэта служыць гарантыяй развіцця гандлёва-эканамічнага супрацоўніцтва паміж дзвюма краінамі», — падкрэсліў ён.

Па словах **намесніка міністра эканомікі Аляксандра ЯРАШЭНКІ**, быў падпісаны шэраг пагадненняў: «Самым знакавым, на мой погляд, з'яўляецца заключанае пагадненне паміж некалькімі бакамі: кітайскай кампаніяй, якая займаецца біяфармацыяй, індустрыяльным паркам «Вялікі камень», дзе плануюць развіваць высокатэхналагічную вытворчасць з удзелам беларускага лёну. Кітайскі бок разглядзіць магчымасць фінансавання сяўбы і ўборкі лёну, каб потым вырабляць лекавыя прэпараты, а таксама экспартаваць іх».

Ілья КРЫЖЭВІЧ. *kryzhevich@zviazda.by*

■ Меркаванне

ІРАНСКІ ПРАРЫЎ

Пасля некалькіх драматычных пераносаў тэрмінаў перагавораў і нават песімістычных прагнозаў некаторых аналітыкаў, што размова Ірана з «шасцёркай» (Расія, Кітай, Францыя, Германія, Вялікабрытанія і ЗША) сарвецца, бакі ўсё ж змаглі прыйсці 14 ліпеня да разумнага кампрамісу.

Як і ў выпадку з грэчаскімі перагаворамі, якія праходзілі ў апошнія месяцы, далёка не ўсе задаволены ўмовамі здзелкі, але фінальнае пагадненне дасягнута. У адпаведнасці з ім, іранская ядзерная праграма зведае сур'ёзныя змены. Міжнароднае агенцтва па ядзернай энергетыцы (МАГАТЭ) атрымае бесперашкодную магчымасць інспектаваць усе ядзерныя аб'екты Ірана, а квота інспектараў будзе павялічана да 130-150 чалавек. Некаторыя аб'екты, якія выклікаюць найбольшыя падазрэнні МАГАТЭ або заходніх краін, інспектары змогуць наведваць штодня, а некаторыя — раз на месяц.

Уведзеныя абмежаванні не дазволяць Ірану стварыць новыя магутнасці па вытворчасці зброевага плутонію, а існуючыя яму давядзецца перааршентаваць на іншыя мэты. Уводзяцца і абмежаванні на запасы нізкаўзбагачанага ўрану, якія могуць захоўвацца ў краіне: усе лішкі ўрану прыйдзецца вывезці на перапрацоўку. Гатоўнасць аказаць садзейнічанне ў перапрацоўцы выказала Расія, якая таксама будзе пастаўляць Ірану прыродны ўран.

У выніку пагаднення заходнія краіны павінны будуць зняць з Ірана большасць санкцый. Найбольшае значэнне будзе мець адмена санкцый Еўрасаюза, якія перашкаджалі ажыццяўленню іранскімі кампаніямі банкаўскіх аперацый, аперацый страхавання і блакіравалі доступ да міжнароднай сістэмы плацяжоў SWIFT, а таксама сумесныя заходнія санкцыі па абмежаванні экспарту нафты з Ірана. Паводле ацэнак экспертаў, у выніку гэтых санкцый Іран штогод страчваў ад 40 да 80 мільярдаў долараў, у залежнасці ад кан'юнктуры цэн на сусветных рынках на нафту.

Прычыны пагаднення «шасцёркі» з Іранам дастаткова празрыстыя. Самі ўведзеныя санкцыі выглядалі даволі штучна і дрэнна ўплывалі на імідж заходніх краін. Атрымлівалася дзіўная сітуацыя: нават калі верыць абвінавачванням Захаду, што Іран спрабуе стварыць ядзерную зброю (што сам Тэгеран упарта адмаўляў), выкарыстанне санкцый за гэта з боку дзяржаў, якія самі маюць ядзерную зброю, з'яўляецца відавочным прыкладам двайных стандартаў. З пункту гледжання разумнага сэнсу, каб мець маральнае права ўводзіць санкцыі за спробу стварэння ядзернай зброі, трэба самім адмовіцца ад яе. Усе цудоўна разумелі, што галоўнае значэнне санкцый — звязаць па руках і нагах сур'ёзнага геапалітычнага канкурэнта Захаду і яго саюзнікаў у рэгіёне, асабліва Ізраіля і Саудаўскай Аравіі. Усё гэта вельмі дрэнна пахла і ніяк не суадносілася з лозунгамі аб роўнасці ўсіх краін у новым дэмакратычным свеце пад уладай Захаду. Асабліва ўлічваючы, што сам Ізраіль дэ-факта мае ядзерную зброю, але супраць яго ніякіх санкцый не выкарыстоўваецца.

Калі паглядзець на дамоўленасці 14 ліпеня з пункту гледжання беларускіх нацыянальных інтарэсаў, то іх можна прызнаць карыснымі для нашай краіны. Мінск і Тэгеран маюць цудоўныя палітычныя адносіны, якія пастаянна спрабуюць развіваць у эканамічнай плоскасці.

У апошнія гады з'явіліся і новыя прычыны для таго, каб перагледзець адносіны з Іранам. Абмежаваўшы яго ўплыў у рэгіёне, Захад фактычна палепшыў умовы для тэрарыстаў усіх масцей свабодна ў ім апераваць. Росквіту тэрарызму садзейнічалі і заходнія аперацыі ў рэгіёне супраць Ірака, Афганістана, Лівіі і Сірыі, якія пакінулі вялізныя тэрыторыі без дзеяздольнага дзяржаўнага кіравання.

Усе спробы справіцца з выпушчаным з бутэлькі джынам тэрарызму аказаліся няўдалымі, тым больш што не ўсе заходнія краіны былі ў гэтым зацікаўлены, а мясцовыя партнёры заходніх краін у рэгіёне прадэманстравалі адкрытую бездапаможнасць. У выніку настаў час запусціць у рэгіёне незаходнія процівагі анархіі і распаўсюджванню тэрарызму. І Іран з'яўляецца кандыдатам нумар адзін на гэтую ролю.

Пры гэтым калі яшчэ нядаўна заходнія краіны лічылі, што Тэгеран вызнае занадта радыкальную версію ісламу, то зараз шыіцкі рэжым Ірана падаецца цалкам прымальным на фоне сапраўднага радыкалізму самаабвешчанай «Ісламскай дзяржавы», які захапіў значную частку тэрыторый Ірака і Сірыі.

Дарэчы, ён з'яўляецца натуральным ворагам Ірана з прычыны таго, што гэтая групоўка замахваецца на тэрыторыі краін-саюзнікаў Ірана ў рэгіёне. Можна быць упэўненым, што марай некаторых заходніх аналітыкаў з'яўляецца сітуацыя, калі «Ісламская дзяржава» і Іран будуць гадамі знясільваць сябе ва ўзаемным сутыкненні, нівеліруючы магчымасці абедзвюх сіл канкурыраваць з самім Захадам. Ну, а калі адна з гэтых сіл выйграе, можна будзе прыдумаць што-небудзь яшчэ.

Калі паглядзець на дамоўленасці 14 ліпеня з пункту гледжання беларускіх нацыянальных інтарэсаў, то іх можна прызнаць карыснымі для нашай краіны. Мінск і Тэгеран маюць цудоўныя палітычныя адносіны, якія пастаянна спрабуюць развіваць у эканамічнай плоскасці. На жаль, гэтыя спробы прыпалі якраз на перыяд увядзення і далейшага выкарыстання жорсткіх санкцый супраць Ірана, што сур'ёзна абмежавала патэнцыял эканамічнага супрацоўніцтва. Адмена іх большасці дазволіць вярнуцца да рэалізацыі сур'ёзных інвестыцыйных праектаў Ірана на беларускай тэрыторыі.

Сяргей КІЗІМА,
доктар палітычных навук

Павел БАРАНАЎ:

«ЛЮБОЎ ДА АДЗІНАБОРСТВАЎ У МЯНЕ З ДЗЯЦІНСТВА»

Спартыўны каментатар «Белтэлерадыёкампаніі» Павел Баранаў для многіх балельшчыкаў асацыюецца выключна з футболам. Нягледзячы на гэта, сам Павел здаўна каментуе бокс, барацьбу, цяжкую атлетыку і ўжо тры гады робіць відэачасопіс «Фактар сілы» пра адзінаборствы і сілавы экстрым, якія выходзіць на тэлеканале «Беларусь 5». Менавіта гэтай тэме і прысвечана наша размова.

Фота Сяргея НІКАНОВІЧА.

— Павел, вас не засмучае, што для многіх вы застаецеся найперш футбольным каментатарам?

— Насамрэч, так яно і ёсць, але як для каго. Для многіх апошнім часам сітуацыя ў гэтым плане змянілася. Я ўжо колькі гадоў, акрамя футбалістаў, працую таксама з тымі, хто займаецца адзінаборствамі, сілавымі відамі спорту. Аднойчы нашы бодзібілдары спыталі, чаму я прапусціў іх Кубак Беларусі. Сказаў, што працаваў на футбольным матчы чэмпіянату краіны. Вось для іх я больш вядомы, як каментатар, што займаецца менавіта сілавымі відамі спорту.

Пагутарыць з легендарнымі асобамі насамрэч можна. У нашым кіраўніцтве федэрацыі бодзібілдынга ёсць тыя, хто знаёмы з Арнольдам Шварцэнегерам. Ён прыязджае на міжнародныя спаборніцтвы, і паспрабаваць выйсці на яго таксама можна.

— Адказ на пытанне, чаму вы заняліся праектам «Фактар сілы», напэўна, ляжыць на паверхні?

— Так, любоў да адзінаборстваў у мяне з дзяцінства. Спачатку займаўся дзюдо, пазней — муай-тай, крыху боксам. Гэтая тэма вельмі блізкая мне. Я жыў у Мінскім раёне Уручча, і ў маёй школе працавала секцыя па дзюдо, філіял спартыўнага клуба «Вымпел». Гэты спорт быў даспадобы майму старэйшаму брату, з гэтай нагоды і я вырашыў, што дзюдо — гэта крута! Хапала ў секцыі і маіх сяброў, але далёка не ўсе надоўга затрымаліся. Я нядаўна бачыў, як у Гомелі з маленькімі дзецьмі працуе Ігар Макараў, наш славуты алімпійскі чэмпіён. Усё для дзяцей падаецца праз гульню. Так працуюць і астатнія нашы маладыя трэнеры. Гэта дзецям падабаецца. У іншым выпадку яны проста кінулі б заняткі ў секцыі. А ў нас ніякай гульні не было. Нас адразу кінулі ў працу, з'явіліся патрабаванні, ціск. Мне падабалася, аднак праз колькі гадоў трэніроўкі надакучылі, і, як трэнер мяне ні заахвочваў, я кінуў дзюдо. Мне тады было каля 16. А цяпер, калі працую на спаборніцтвах дзюдаістаў, проста бачу татамі, адчуваю, што нібы дадому вяртаюся. Калі б не было ў маім жыцці адзінаборстваў, калі б я не любіў тых, хто займаецца гэтай справай, не было б і нашай праграмы.

* * *

— Дарэчы, як назву выбіралі?

— Да яе прыйшлі не адразу. Бо ўсё ж такі няпроста прыдумаць назву, якая б добра запаміналася, стала брэндам. Да гэтай справы трэба падыходзіць адказна. Пайсці па лёгкім шляху і банальна назваць праект «Сілавы веснік» ці які-небудзь «Накдаўн»? Гэта не для мяне! Хацелася зрабіць так, каб можна было аб'яднаць розныя віды спорту па адной сілавой тэме. Мне здаецца, у нас атрымалася. У свой час выходзіла перадача «Асілак» Уладзіміра Даўжэнкі. На пачатку 1990-х, калі людзі масава цікавіліся культурызмам, яна глядзелася. І пэўныя традыцыі гэтай праграмы трэба было падхапіць. Толькі мы не спыніліся на адным культурызме, а пайшлі далей. Мы, напрыклад, пачалі ствараць рэйтынгі хакейных боек, калі паміж сабой на лёдзе б'юцца тафгаі, першымі ў нашай краіне на тэлебачанні распавялі пра амерыканскі футбол. Плануем узняць тэму значнасці сілавых адзінаборстваў у гульнявых відах спорту. Бо сілавая падрыхтоўка, бясспрэчна, прысутнічае ў любым кантактным відзе спорту.

— Заўжды цікавіла, што гэта за чырвоныя трубы, на фоне якіх вы здымаеце праграму?

— А гэта мая задумка — стыль «індастрыял». Нам хацелася зрабіць такі індустрыяльна-брутальны праект. Мне гэтая тэма даспадобы. Калі бачыш у музеі некаторыя мадэлі старадаўніх паравозаў, адразу заўважаеш, што яны больш за многія сучасныя цеплавозы, і можна толькі ўявіць сабе, якая моц была схавана ў такой машыне. Калі падобны механізм працуе, яна не можа не ўражваць. Так адбывалася нават з некаторымі тагачаснымі кампазітарамі, якія сталі ля вытокаў музычнага кірунку «індастрыял» і знайшлі ў рытмічным гомане машын тое, чаго ніколі раней не было ў прыродзе. Прамысловая рэвалюцыя спарадзіла вялізарны пласт культуры. Мяне падобная тэма цікавіла з 90-х. Вось я і вырашыў праграму зрабіць такім чынам. Атрымалася стылёва. Будзем прытрымлівацца гэтага і далей. У тым ліку дзякуючы незвычайнаму афармленню «Фактар сілы» заўважылі і ва Украіне, і ў Расіі. Глядзяць яго нават супрацоўнікі нашых амбасад у замежных краінах.

Старт сезона адбудзецца ў верасні. Мы ўжо запланавалі першыя праграмы. Выходзіць яны будуць па пятніцах на тэлеканале «Беларусь 5». Час — вячэрні, аднак ён будзе залежаць ад жывых эфіраў на нашым канале.

— 26-хвілінны хранаметраж праграмы апраўдвае сябе?

— Цалкам. Для відэачасопіса гэта самы аптымальны варыянт. Бо, напрыклад, 40-хвілінную праграму было б складана насыціць матэрыялам. На яе павінна працаваць вялікая каманда. І самае галоўнае — глядач стоміцца глядзець такую доўгую праграму. Апошні сюжэт не будзе ўражваць так, як першы. Другая частка перадачы з дынамічнай падачай матэрыялу з 5-7 сюжэтаў проста не запомніцца.

— Колькі людзей працуе над відэачасопісам?

— Прыкладна 7 чалавек рыхтуюць яе пастаянна. Але да нас часта просяцца ў праект збоку. Людзі хочуць мець да яго дачыненне. Я кажу: «Добра, толькі, калі ласка, праявіце сябе».

* * *

— Ці згодны з тым, што нашым барцам, тайскім баксёрам у адрозненне ад футбалістаў не хапае ўвагі і раскручанасці?

— Пагаджуся з гэтым. У мяне, як у аўтара «Фактара сілы», ёсць свая эгаістычная зацікаўленасць у тым, што яны не запатрабаваны. Зараз растлумачу. Падобная сітуацыя дае магчымасць выбіраць, з кім размаўляць, нам, а не ім. Тым, хто працуе з футбалістамі, хакеістамі, я шчыра спачуваю. Яны вельмі марудна ідуць на кантакт. У маёй сферы ўсё наадварот. Мяне літаральна бамбардзіруюць людзі, якія жадаюць, каб пра іх знялі сюжэт. Выбар робім мы. Але пры гэтым да сваіх герояў ставімся з павагай. Узяць тых жа барцоў. Ім, каб атрымаць званне заслужаных майстроў спорту, трэба перамагчы на чэмпіянаце свету. Гэта вельмі складаная задача, амаль геройскі ўчынак. І нашых волатаў трэба шанаваць, любіць, працаваць з імі, але пры гэтым спадзявацца, што ўвага з боку журналістаў іх не распесціць.

— А каго з нашых таленавітых спартсменаў «раскруціў» ваш праект?

— Аляксандра Куракa — аднаго з наймацнейшых беларускіх спартсменаў у сілавым экстрыме. Акрамя нас, ім напачатку ўвогуле ніхто не цікавіўся. Для вялікай аўдыторыі пачалі першымі расказваць пра Аляксея Шабуню — вельмі вядомага атлета ў асяродку культурыстаў. У тым жа 2012 годзе Віталь Гуркоў, шматразовы чэмпіён свету па тайскім боксе, адназначна не быў такім вядомым, як зараз. Віталь — наогул цікавы, старанны хлопец. У нас з ім выдатныя стасункі.

Што тычыцца новага сезона, крыху зменім афармленне, студыю, увядзём новыя рубрыкі, дабавім гумару, раз на месяц будзем рабіць акцэнт на дзіцячым спорце.

— А якое інтэрв'ю ў рамках вашага тэлепраекта стала для вас неспадзяванкай, сапраўдным журналісцкім шанцаваннем?

— Гутарка з наймацнейшым чалавекам свету літоўскім стронгменам Жыдрунасам Савіцкасам, з якім мы плануем зняць паўнавартасны партрэтны сюжэт. Інтэрв'ю з Міхаілам Маміяшвілі — алімпійскім чэмпіёнам Сеула па грэка-рымскай барацьбе. Пры гэтым ён невядомы шырокай аўдыторыі, аднак у барацьбе вельмі ўплывовая асоба. Размаўляў і з Брэнданам Слэем — алімпійскім чэмпіёнам па вольнай барацьбе, трэнерам зборнай ЗША. Значных асоб з цікавымі думкамі хапала. Катэгарычна, дарэчы, нам ніхто не адмаўляў.

— У праграме вы імкняцеся адштурхоўвацца ад беларускага кантэксту. Нягледзячы на гэта, размова з Уладзімірам Клічко, найлепшым баксёрам свету ў суперцяжкай вагавой катэгорыі, магла б упрыгожыць праект?

— Безумоўна. На Алімпіядзе ў Афінах у мяне атрымалася папрацаваць у эфіры разам з яго братам Віталем. На той час у боксе ён займаў такія ж пазіцыі, як Уладзімір займае сёння. Ён быў суперзоркай, абсалютным чэмпіёнам свету. Пагутарыць з легендарнымі асобамі насамрэч можна. Проста трэба, каб дапамаглі пэўныя сувязі і Бог быў на тваім баку. У нашым кіраўніцтве федэрацыі бодзібілдынга ёсць тыя, хто знаёмы з Арнольдам Шварцэнегерам. Ён прыязджае на міжнародныя спаборніцтвы і паспрабаваць выйсці на яго таксама можна.

— Вашаму праекту ўжо тры гады. Многія перадачы і гэтага тэрміну не вытрымліваюць.

— Першыя два сезоны шмат энергіі даводзілася выдаткоўваць не толькі на творчасць і рэалізацыю ідэй, а на рэчы, якія шырокую аўдыторыю не павінны цікавіць. Я зразумеў: ажыццявіць усё задуманае можна толькі тады, калі кожны чалавек у камандзе — прафесіянал, дысцыплінаваны і адказны. І табе вельмі пашанцуе, калі будзеш працаваць з такімі людзьмі. Я моладзі заўжды кажу, што тэлебачанне, безумоўна, з'яўляецца творчасцю, але гэта найперш вытворчасць. Мы таксама робім прадукт. Што тычыцца новага сезона, крыху зменім афармленне, студыю, увядзём новыя рубрыкі, дабавім гумару, раз на месяц будзем рабіць акцэнт на дзіцячым спорце. Калі ўлічваць, што ідзе перадалімпійскі сезон, трэба засяродзіцца на алімпійскіх відах спорту: цяжкая атлетыка, адзінаборствы, штурханне ядра. Магчыма, запросім да нас прыгожых дзяўчат, гасцей. Больш увагі будзем надаваць усходнім адзінаборствам.

Старт сезона адбудзецца ў верасні. Мы ўжо запланавалі першыя праграмы. Выходзіць яны будуць па пятніцах на тэлеканале «Беларусь 5». Час — вячэрні, аднак ён будзе залежаць ад жывых эфіраў на нашым канале. Да сустрэчы на «Фактары сілы»!

Тарас ШЧЫРЫ.
taras@zviazda.by

БЯРЫ ПРАСНАК, КЛАДЗІ Ў КАЙСТРУ

Да верасня тэлевізійная гульня «Размаўляем па-беларуску» ў адпачынку. Але ж паўторы папулярнай праграмы — у эфіры. І стваральнікі паклапаціліся пра тых, хто не збіраецца прыпыняцца ў вывучэнні беларускай мовы і падрыхтавалі арыгінальныя версіі друкаваных выпускаў. Ці ведалі вы, што:

Капцёрка — склад вайсковай амуніцыі і абмундзіравання. «У ротнай капцёрцы стаяць мае боты, што зведалі добра далёкія маршы», — чытаем у беларускага празаіка Анатоля Вялюгіна.

СлОта — сырое надвор'е з дажджом і снегам. Параўнайце з літоўскай мовай: šaltas — халодны, šaltis — холад, мароз.

Кайстра — дарожная торба, заплечны мяшок. «Ганна механічна збірала кайстру Дудку, той збіраўся некуды ў дарогу», — чытаем у Міхася Лынькова.

ПраснАк — тоўсты блін з прэснага цеста. Дарэчы, слова праснАк ёсць ва ўсіх славянскіх мовах. Ва ўкраінскай мове «прісняк» — гэта пірог з прэснага цеста.

КЕмны (прыметнік) — які ўсё хутка, лёгка разумее.

Паспаліты (прыметнік) — звычайны. Прыметнік мае некалькі значэнняў. Адно з іх — звычайны. Параўнайце: у польскай мове паспаліты — той, які часта здараецца, усюды сустракаецца, звычайны.

Сядзець на хлебе і вадзе — галадаць, беларускі сінонім — класці зубы на паліцу; рускі — сосать лапу.

Есці просіць — так кажуць пра абутак, які знасіўся, патрабуе рамонту. Руская скажуць — каши просит.

Для тых, хто разважае пра свой удзел у тэлепраграме, нагадаем: каб стаць удзельнікамі, неабходна зайсці на сайт tvrgomel.by або 3belarus.by і праз банер «Размаўляем па-беларуску» запоўніць заяўку на каманду з трох чалавек. Паўторы выпускаў тэлевіктарыны — у эфіры «Беларусь 3» кожную суботу ў 11.10—11.25.

Ірына АСТАШКЕВІЧ.

ЗГАДВАЕМ УЛАДЗІМІРА КАРАТКЕВІЧА НА ХВАЛЯХ ПЕРШАГА НАЦЫЯНАЛЬНАГА

На наступным тыдні з 20 па 26 ліпеня ў эфіры Першага нацыянальнага канала Беларускага радыё ўвазе слухачоў будуць прадстаўлены праграмы, звязаныя з пісьменнікам, чыю спадчыну справядліва называюць мастацкім летапісам беларускай гісторыі, — Уладзімірам Караткевічам.

У фондах Беларускага радыё захоўваецца шмат праграм, якія цесна пераплятаюцца з імем Уладзіміра Караткевіча і яго творчасцю. Увогуле, гэта ўнікальны выпадак у шматгадовай гісторыі айчыннага радыё, які сведчыць пра высокую запатрабаванасць творчай спадчыны аўтара.

Агульнае гучанне ўсіх радыёзапісаў (і дакументальных, і мастацкіх) складае больш за 60 гадзін! Першая работа датавана 1959 годам — радыёспектакль «Млын на Сініх Вірах». **24—26 ліпеня** ўвазе слухачоў **у «Тэатры Беларускага радыё»** будзе прадстаўлены **спектакль у трох частках «Нельга забыць»** паводле аднайменнага рамана пісьменніка. Галоўны герой Андрэй Грынкевіч, нашчадак удзельніка паўстання 1863 года, прыязджае на вучобу ў Маскву, дзе сустракаецца з Ірынай Горавай, радавод якой таксама звязаны з тымі гістарычнымі падзеямі XIX стагоддзя. Лёс дорыць абаім сапраўднае высокае пачуццё, якое лічаць падарункам нябёсаў... Аўтар інсцэніроўкі для радыё — Тамара Абакумоўская, рэжысёр — Валерый Анісенка, кампазітар — Алег Залётнеў. Запіс з фондаў Беларускага радыё 1985 года.

ПАНЯДЗЕЛАК, 20 ЛІПЕНЯ

БЕЛАРУСЬ 1

6.00, 7.20, 8.15 Добрай раніцы, Беларусь!
7.00, 8.00, 9.00, 12.00, 15.00, 19.00, 0.30 Навіны.
7.05, 8.05 Навіны эканомікі.
7.10, 8.10, 19.40, 0.10 Зона Х.
9.10 Галоўны эфір.
10.05 Клуб рэдактараў.
10.45, 20.00 Меладрама «Ураўненне кахання».
11.00, 13.00, 16.00 90 секунд.
11.45 Меладрама «Родны чалавек».
13.45, 16.05 Меладрама «Васількі». 1—2-я серыі.

15.15, 18.40 Навіны рэгіёна.
17.45 Серыял «Давай пацалуемся».
19.20 Арэна.
21.00 Панарама.
21.40 Форум з Дзмітрыем Бачковым.
22.40 Серыял «След».
0.45 Дзень спорту.

БЕЛАРУСЬ 2

7.00 Тэлераніца.
9.00, 10.05, 21.35 Тэлебарометр.
9.05, 16.50 Серыял «Знішчальнікі. Апошні бой».
10.35 Азбука смаку.
11.05 Навуковае шоу прафесара Адкрывашкіна.
11.35 Анімацыйны фільм «Оз: Вяртанне ў ізумрудны горад».
13.05 Баявік «Былых не бывае». 1—4-я серыі.
17.55, 0.50 Серыял «Атэль «Вавілон».
19.10 Серыял «Не нарадзіся прыгожай».
21.00 Цела чалавека.
21.40 КЕНО.
21.45 «Экстрасэнсы-дэтэктывы».
22.40 Серыял «Косці».
23.35 Серыял «Як я сустрэў вашу маму».
0.00 Серыял «Бівер Фолс».

БЕЛАРУСЬ 3

7.20 «Дабраранак».
7.45 «Хачу ўсё ведаць!».
8.00 «Калейдаскоп».
8.10 «Маёр Ветраў». Баявік. Часткі 1—4-я.
11.25 «Размаўляем па-беларуску». Тэлевіктарына.
12.00 Хіт-парад. «Сто песень для Беларусі».
12.50 «Наперад у мінулае».
13.15 «Калейдаскоп».
13.25 «Сабрына». Меладрама.
15.20 «АРТіШОК». Бітлз-фестываль на Беларусі.
15.45 «Новы Гулівер». Казка.
16.50 «Якаў Крэйзер. Забыты генерал». Дак. фільм.
17.30 «Іжорскі батальён». Драма.
19.00 «Калейдаскоп».
19.10 «Па 206-й...» Драма.
20.45 «Калыханка».
21.00 «Размаўляем па-беларуску». Тэлевіктарына.
21.30 «Веснавыя навальніцы». Меладрама.
23.00 «Слова, якое не мае кошту». Дак. фільм.
23.25 «Калейдаскоп».

БЕЛАРУСЬ 5

7.15, 7.55, 23.40 PRO спорт. Навіны.
7.35 Спорт-мікс.
8.15 Пляжны футбол. Чэмпіянат свету. Матч за 3-е месца.
9.30 Пляжны футбол. Чэмпіянат свету. Фінал.
11.45 Футбол. Міжнародны Кубак чэмпіёнаў. ПСЖ — «Порту».
12.40 Баскетбол. 3х3. Нацыянальная ліга. 1-ы этап.
13.45 Футбол. Міжнародны Кубак Чэмпіёнаў. «Амерыка» — «Манчэстэр Юнайтэд».
15.45 Футбол. Міжнародны Кубак Чэмпіёнаў. «Рэал» (Мадрыд) — «Рома».
17.40 Селфі.
17.55 Хакей. Таварыскі матч. «Дынама-Мінск» — «Юнацтва-Мінск».
19.55 Час футбола.
20.40 Змяшаныя адзінаборствы. ММА. М-1 Global.
22.45 Еўрапейскі покерны тур.

АНТ

6.00, 8.30, 9.00, 11.00, 13.00, 16.00, 18.00 (з субцітрамі), **20.30** Нашы навіны.
6.05 «Наша раніца».
9.05 Контуры.
10.00 «Жыць здорава!».
11.05, 13.05, 16.10, 18.15, 21.00 Навіны спорту.
11.10 «Фазэнда».
11.55 «Модны прыгавор».
13.10 «Мужчынскае/Жаночае».
14.10 Маст. фільм «Паварот».
16.20 «Без сведак».
16.50 «Давай пажэнімся!».
18.20 «Адваротны адлік». Фердынанд Рушчыц. Нябеснае і зямное». Фільм другі.
18.50 «Няхай гавораць».
20.00 Час.
21.05 «Справа прынцыпу».
22.15 «Тры акорды».
23.55 Начныя навіны.

СТБ

6.00, 7.30, 10.30, 13.30, 16.30, 19.30, 22.30 «24 гадзіны».
6.10, 17.25 «Міншчына».
6.20, 7.45 «Раніца. Студыя добрага настрою».
7.40, 20.10, 22.55 «СТБ-спорт».
8.30 «Тыдзень».
9.25 «Вялікае снеданне».
10.05 «Далёкія сваякі».
10.40 «Салдаты 7». Серыял.
11.30 «Сямейныя драмы».
12.30 «Не хлусі мне!».
13.50 «Татальная распродажа».
14.45 «Чыстая праца».
15.40 «Самая карысная праграма».
16.50 «Вялікі горад».
17.35 «Званая вячэра».
18.35 «Паляўнічыя на сенсацыі»: «Тайна егіпецкіх пірамід».
20.00 «Сталічныя падрабязнасці».
20.15 «Ваенная тайна».
23.00 Маст. фільм «Неглыбокая магіла».

0.35 «Дакументальны праект»: «Рэінкарнацыя. Падарожжа душы», «Пад знакам Скарпіёна».

МІР

6.00 Серыял «Каралева Марго».
8.05 Серыял «У свеце міфаў і памылак».
9.00 «Беларусь сёння».
9.30, 2.30 Маст. фільм «Вясковая гісторыя».
11.00 «Любімыя акцёры».
11.30 Маст. фільм «За двума зайцамі».
13.00, 16.00, 19.00, 23.00 Навіны (бягучы радок).
13.20 Серыял «Прыгажосць без ахвяр».
14.15, 4.10 Серыял «Такое звычайнае жыццё».
16.25 «Сакрэтныя матэрыялы».
17.20 Серыял «Ты не адзін».
19.25 Маст. фільм «Марфа і яе шчанюкі».
21.10, 23.15 Серыял «Марскі патруль».
0.25 Маст. фільм «Залегчы на дно ў Бругге».

РТР—БЕЛАРУСЬ

7.00 «Раніца Расіі».
10.55 Надвор'е на тыдзень.
11.00, 14.00, 17.00, 20.00 Весткі.
11.35, 17.10 «Уся Расія».
12.00 Маст. фільм «Зграя».
13.50, 16.50, 19.50, 23.00 Навіны — Беларусь.
14.30 «Пра самае галоўнае».
15.30 «Прамы эфір».
18.00 Серыял «Апошні янычар».
20.55 «Асаблівы выпадак».
21.55, 23.10 Серыял «Чужое гняздо».

НТБ—БЕЛАРУСЬ

6.00 «Сонечна. Без ападкаў».
8.10 Серыял «Вяртанне Мухтара».
10.00, 13.00, 16.00, 19.00, 23.00 Сёння.
10.20 Серыял «Дарожны патруль».
12.00 «Суд прысяжных».
13.15 «Суд прысяжных. Канчатковы вердыкт».
14.20 Агляд. Надзвычайнае здарэнне.
14.45 «Ядзім дома».
15.15, 16.25 Серыял «Масква. Тры вакзалы».
19.40 Серыял «Адысея сышчыка Гурава».
21.15 Серыял «Шэф».
23.00 Сёння.
23.25 Серыял «Пятніцкі. Глава другая».
0.15 Серыял «Горад спакус».

8 КАНАЛ

7.00, 14.05, 19.15, 21.05, 23.50 «Надвор'е».
7.05, 16.00 Мультпарад.
7.30, 19.20 Серыял «Скандал».
8.15 «Кінаблакнот».
8.30 Драма «Уладар буры».
10.35, 18.00 «Аналітычная праграма».
10.45 Фантастыка «Каўбоі супраць прышэльцаў».
12.45, 13.50, 15.00, 16.30, 18.10, 19.00, 21.00 «Хатняя крама».
13.00 Серыял «Страла».
14.10 Дак. серыял «Уводзіны ў сабаказнаўства».
15.15 Серыял «Рабыня Ізаўра».
16.10 «Золата маўчання».
16.35 Серыял «Мёртвая зона».
18.15 Серыял «Каварныя пакаёўкі».
20.50 «Вечарніца».
21.10 Драма «Няверная».
23.20 Серыял «Байкі са склепа».

ВТБ

6.00, 5.20 «PLAY».
7.00 М/ф «Смяшарыкі».
7.30, 15.30, 3.30 Скетч-шоу «Адна за ўсіх».
8.00, 17.30, 0.00 Скетч-шоу «6 кадраў».
8.30 Серыял «Вароніны».
9.00, 18.00, 23.30 Серыял «Васьмідзясятыя».
10.00, 19.00 Серыял «Апошні з Магікян».
11.00 Драма «Заваёўнікі хваль».
13.30 Серыял «Дочкі-маці».
14.30, 3.00 «Сапраўдная Ванга».
16.00 «Паспець за 24 гадзіны».
17.00, 5.00 «Лаві момант».
20.00 Серыял «Свацці 2».
21.10 Серыял «Выжыць пасля».
23.10, 4.30 Скетч-шоу «Даеш моладзь».
0.30, 4.00 «Дурні і дарогі».
1.00 Серыял «90210: Новае пакаленне».

КУЛЬТУРА

7.00 «Еўраньюс».
10.00, 15.00, 19.00, 23.00 Навіны культуры.
10.15 «Наглядальнік».
11.15 «Трэцяя мяшчанская». Маст. фільм.
12.35, 20.35 «Сусветныя скарбы культуры».
12.55 «Татары з Сібіры». Дак. фільм.
13.20 «Валянцін і Валянціна». Маст. фільм.
14.50 «Ціха Браге». Дак. фільм
15.10 «Тэатр А.П. Чэхава».
16.10, 1.40 «Паліглот». Вывучым англійскую за 16 гадзін!
16.55 «Вітус Берынг». Дак. фільм
17.05 100 гадоў з дня нараджэння Орэста Вярэйскага. «Пакуль памятаюць і любяць». Дак. фільм.
17.45 Шэдэўры эпохі рамантызму. Г. Малер. Сімфонія № 5. Валерый Гергіеў і Сімфанічны аркестр Марыінскага тэатра.
19.15 Жыццё выдатных ідэй. «Бітва з несмяротным».
19.45 «Добрай ночы, малыя!»
19.55 «Барыс Бібікаў і Вольга Пыжова. Майстар і Мірандоліна». Дак. фільм.
20.50 «Абсалютны слых».
21.35 «Рассакрэчаная гісторыя». Дак. серыял.
22.00 Лаўрэаты прэміі ТЭФІ-2015. «Наглядальнік». Лепшае.
23.15 Мастсавет.
23.20 «85 гадоў Алегу Анофрыеву. «Паўночны варыянт». Маст. фільм.
0.45 Час Шуберта. Уладзімір Співакоў і Мікалай Луганскі.
2.25 П. Чайкоўскі. «Серэнада для струннага аркестра».

НАСТАЛЬГІЯ

6.00, 0.00 «Да і пасля...» з Уладзімірам Малчанавым. Год 1969. 2-я частка.
7.10 Дак. фільм «Вельмі вас усіх люблю».
8.45, 14.45 М/с «Болек і Лёлек на канікулах».
9.00 «Быў час». 2009 год.
10.00 Маст. фільм «Гракі».
11.25, 12.40, 15.00, 17.20, 18.55, 21.40, 23.00, 23.35, 3.40, 5.30 Музычная настальгія.
12.00 «Акулы пяра». Вячаслаў Бутусаў. 1996 год.
13.10 «Дыскжакей». Фільм-канцэрт з удзелам гуртоў «Брава», «Лідар» і іншых. 1987 год.
16.00 Маст. фільм «Жанчыны жартуюць сур'ёзна».
18.00 «СевАлогія» з Севам Наўгародцавым: «Забароненая музыка». 2004 год.
19.10 Маст. фільм «Юлька».
20.40 М/ф «Прыгоды Рэкса».
21.00, 3.00 «Мінулы час».
22.00 «Народжаныя ў СССР». Лепшае.
23.30 «Прэс-экспрэс». 1995 год.
1.10 Маст. фільм «Дні лётныя».
2.45 М/ф «Пра паласатага сланяня».
4.00 «Колба часу».
5.05 «Гэта было нядаўна, гэта было даўно... Тэлевізійныя мемуары». Міхаіл Жванецкі. 2-я частка. «Аўтапартрэт».

EUROSPORT

4.00, 9.30 Фехтаванне. Чэмпіянат свету.
5.00, 12.45, 18.45, 0.00 Футбол. Чэмпіянат Еўропы (U-19). Фінал.
6.30, 10.30, 13.45, 18.30, 23.00, 1.30 Веласпорт.
7.30 Аўта- і мотаспорт.
7.45 Ралі. ERC .
8.15, 11.30 Супербайк. Чэмпіянат свету.
15.00 Веласпорт. Нацыянальны тур дэ Франс.
20.45 WATTS.
21.00, 2.30 Лёгкая атлетыка. Юнацкі Чэмпіянат свету IAAФ.

КАМЕДЫЯ

6.00, 3.10 Серыял «Пакетная здзелка».
6.25, 10.00, 17.40, 22.00 Серыял «Былыя».
6.50 Меладрама «Красуні».
8.25 Камедыя «Вучань Дзюкабю».
10.45 Камедыя «План Б».
12.30 Камедыя «Спатканне».
14.00, 14.45, 15.25 «Камедыянты (Шоу)».
14.25, 15.10, 19.55, 22.50, 5.40 Скетчком «Паміж намі».
16.00 Камедыя «Здзелка».
18.25 Камедыя «Цяжарны».
20.20 Камедыя «Джым з Пікадзілі».
23.10 Камедыя «Учора, сёння, заўтра».
1.15 Камедыя «Каханне ад усіх хвароб».
4.00 Меладрама «Я ніколі не буду тваёй».

ТБ3

6.00 М/ф.
8.10 «Дачныя гісторыі».
8.35, 18.55, 1.30 Серыял «Забароненае каханне».
10.00, 3.40 Дак. серыял «Судовыя страсці».
10.50, 4.25 Дак. серыял «Па справах няпоўнагадовых».
11.45, 16.55 Дак. серыял «Справа Астахава».
12.35, 16.00 Дак. серыял «Сакрэты экстрасэнсаў».
13.25 «Ружа развітальных вятроў».
15.05, 5.15 «Нераскрытыя тайны».
17.55 Серыял «Тайны следства».
20.35, 0.00 Серыял «Сямейны дэтэктыў».
22.20 «Зорныя гісторыі».
23.15 Серыял «Сакрэтныя матэрыялы».
2.45 «Часова даступны».

ТБ1000

6.15 Меладрама «Па прыкметах сумяшчальнасці».
7.50, 16.45 Меладрама «Паспадзявайся на сяброў».
9.30 Камедыя «Мой маленькі анёл».
11.10 Трылер «Брудныя гульні».
13.25 Камедыя «Флінтстоўны».
15.10 Драма «Заганныя сувязі».
18.20 Трылер «Добры доктар».
20.00 Камедыя «Настаўнік англійскай».
21.35 Камедыя «Мой хлопец — псіх».
23.40 Драма «Прэстыж».
1.50 Фільм жахаў «Воўк».
4.10 Драма «Адчыненае акно».

ТБ1000 РУСКАЕ КІНО

6.20 Драма «Бумеранг».
8.05 Фантастыка «Цяжка быць богам».
10.20 Меладрама «Начной карчмы агеньчык».
12.20 Драма «Аты-баты, ішлі салдаты...».
13.50 Фантастыка «Заселены востраў. Фільм першы».
15.50 Фантастыка «Заселены востраў: Схватка».
18.00 Драма «Брэсцкая крэпасць».
20.20 Камедыя «Карпаратыў».
21.50 Драма «Географ глобус прапіў».
23.55 Драма «Старэйшая жонка».
1.35 Прыгоды «Краіна добрых дзетачак».
3.10 Драма «Захоўвай мяне, мой талісман».
4.30 Меладрама «Начныя забавы».

NATIONAL GEOGRAPHIC

6.00, 12.40, 16.50, 21.00, 1.10, 4.30 Суперзбудаванні Трэцяга рэйха.
6.50, 13.30 Гульні розуму.
7.15 Папулярная навука.
7.40 Дзікае будоўля.
8.30 Незвычайныя промыслы.
9.20, 19.20 Місія: Плутон.
10.10, 20.10 Касмічнае падарожжа «Хабла».
11.00 Мегазаводы.
11.50 Стараселі.
13.55, 23.05 Навуковыя недарэчнасці.
14.20 80-я. Дзесяцігоддзе, якое стварыла нас.
15.10 90-я. Дзесяцігоддзе, якое нас аб'яднала.
16.00 Самыя небяспечныя жывёлы.
18.30, 21.50, 2.00, 5.15 Ракавая стыхія.
22.40 Код небяспекі.
23.30, 3.40 Расследаванні авіякатастроф.
0.20 Паранармальнае.
2.50 Уварванне на Зямлю.

DISCOVERY

8.00, 10.55, 15.55, 21.20 Як гэта зроблена?
8.25, 10.30, 15.30, 21.45 Як гэта ўстроена?
8.50, 11.20 Разбуральнікі легенд.
9.40, 13.50 Гаражная каманда.
12.10 Паляўнічыя на склады.
13.00, 6.25 Рэстаўратары лодак.
14.40, 5.35 Звышчалавечая навука.
16.20, 4.00 З любові да машын.
17.10, 4.50 Махінатары: пяцёрка лепшых.
18.00 Паляўнічыя на склады.
18.50 Эфект Карбанара.
19.40 Катастрофа на колах.
20.30 Інжынерыя немагчымага.
22.10 Пешшу ўздоўж Ніла.
23.00 Выжыць разам.
23.50 Аляска: сям'я з лесу.
0.40 Рэстаўратары лодак.
1.30, 7.10 Top Gear.
2.20 Маланкавыя катастрофы.
2.45 Сапраўдныя аферысты.
3.10 Паляўнічыя на рэліквіі — ламбард.

АЎТОРАК, 21 ЛІПЕНЯ

БЕЛАРУСЬ 1

6.00, 7.20, 8.15 Добрай раніцы, Беларусь!
7.00, 8.00, 9.00, 12.00, 15.00, 19.00, 0.10 Навіны.
7.05, 8.05 Навіны эканомікі.
7.10, 8.10, 19.40, 23.35 Зона Х.
9.10, 22.00 Серыял «След».
10.00, 13.00, 16.00 90 секунд.
11.05, 20.00 Серыял «Ураўненне кахання».
12.10, 16.30 Серыял «Сямейныя меладрамы-5».
13.05 Серыял «Дзявочае паляванне».
15.15, 18.40 Навіны рэгіёна.
15.25, 0.45 Дэтэктыў «Логава Змея».
17.40 Серыял «Давай пацалуемся».
19.20, 23.55 Сфера інтарэсаў.
21.00 Панарама.
21.40 Спецыяльны рэпартаж.
0.30 Дзень спорту.

БЕЛАРУСЬ 2

7.00 Тэлераніца.
9.00, 21.35 Тэлебарометр.
9.05, 16.45 Серыял «Знішчальнікі. Апошні бой». Заключная серыя.
10.10 М/с «Клуб Вінкс. Школа чараўніц».
11.25, 21.45 «Экстрасэнсы-дэтэктывы».
12.20, 22.40 Серыял «Косці».
13.25 Вось гэта дзіва!
13.55, 19.10 Серыял «Не нарадзіся прыгожай».
15.45 «Comedy woman».
17.55, 0.50 Серыял «Атэль «Вавілон».
21.00 Цела чалавека.
21.40 Спортлато 6 з 49, КЕНО.
23.35 Серыял «Як я сустрэў вашу маму».
0.00 Серыял «Бівер Фолс».

БЕЛАРУСЬ 3

7.20 «Дабранаранак».
7.45 «Хачу ўсё ведаць!».
8.00 «Калейдаскоп».
8.10 «Па запалкі». Камедыя.
9.45, 17.55 «Апошняе лета дзяцінства». Кінааповесць. 1-я серыя.
10.50 «Без эпітафіі». Дак. фільм.
11.40 «Святло далёкай зоркі». Памяці мастака Юрыя Тура.
12.05 «Калейдаскоп».
12.15 «Па 206-й...» Драма.
13.50 «Веснавыя навальніцы». Меладрама.

15.20 «Аляксей Кортнеў, група «Несчастный случай».
17.00 «Запаведнымі сцежкамі беларускай зямлі». Дак. фільм.
19.00 «Калейдаскоп».
19.10 «Княжна Мэры». Меладрама.
20.45 «Калыханка».
21.05 «Вечар цяжкага дня».
21.30 «Я цябе абажаю». Меладрама.
23.00 Арам Хачатуран. «Спартак». Балет Нацыянальнага акадэмічнага Вялікага тэатра оперы і балета.
0.40 «Святло далёкай зоркі». Памяці мастака Юрыя Тура.
1.10 «Калейдаскоп».

БЕЛАРУСЬ 5

7.05, 7.40, 0.30 PRO спорт. Навіны.
7.20 Спорт-мікс.
7.55 Час футбола.
8.40 Лёгкая атлетыка. Сусветная чэлендж-ліга. Мадрыд.
11.05 Футбол. Беларусбанк — Чэмпіянат Беларусі. «Дынама» (Мінск) — ФК «Гомель».
12.55, 19.50 Футбол. Міжнародны Кубак Чэмпіёнаў. «Манчэстэр Сіці» — «Рома».
14.55, 21.45 Футбол. Міжнародны Кубак Чэмпіёнаў. «Баварыя» — «Інтэр».
17.00 Спорт-кадр.
17.25 Тэніс. Уімблдон. 1/4 фіналу. Азаранка В. — Вільямс С.
23.35 Еўрапейскі покерны тур.

АНТ

6.00, 8.30, 9.00, 11.00, 13.00, 16.00, 18.00 (з субцітрамі), **21.00** Навіны спорту.
20.30 Нашы навіны.
6.05 «Наша раніца».
9.05 «Жыць здорава!».
10.25 «Кантрольная закупка».
11.05, 13.05, 16.10, 18.15, 21.00 Навіны спорту.
11.10 «Фазэнда».
11.55 «Модны прыгавор».
13.10 «Мужчынскае/Жаночае».
14.20 Серыял «Легкадумная жанчына».
16.20 «Без сведак».
16.50 «Давай пажэнімся!».
18.20 Серыял «Татавы дочкі».
18.50 «Няхай гавораць».
20.00 Час.
21.05 Серыял «Практыка».
23.00 Маст. фільм «Ты і я».
0.45 Начныя навіны.

СТБ

6.00, 7.30, 10.30, 13.30, 16.30, 19.30, 22.30 «24 гадзіны».
6.10, 17.25 «Міншчына».
6.20, 7.45 «Раніца. Студыя добрага настрою».
7.40, 20.10, 22.55 «СТБ-спорт».
8.30 Камедыя «Час пік 3».
10.10 «Далёкія сваякі».
10.40 «Салдаты 7». Серыял.
11.40 «Сямейныя драмы».
12.30 «Не хлусі мне!».
13.50 «Татальная распрадажа».
14.45, 23.20 «Фірменная гісторыя». Серыял.
16.50 «Цэнтральны рэгіён».
17.35 «Званая вячэра».
18.30 «Паляўнічыя на сенсацыі»: «Волаты старажытнага свету».
20.00 «Сталічныя падрабязнасці».
20.15 «Тэрыторыя памылак».
22.05 «Глядзець усім!».
23.00 «Аўтапанарама».
0.55 «Дакументальны праект»: «У пошуках вечнага жыцця», «Паляванне на экстрасэнсаў».

МІР

6.00 Серыял «Каралева Марго».
8.05 Серыял «У свеце міфаў і памылак».
9.00 «Агульны інтарэс».
9.30, 2.15 Маст. фільм «Па шчасце».
11.00 Маст. фільм «Марфа і яе шчанюкі».
13.00, 16.00, 19.00, 23.00 Навіны (бягучы радок).
13.20 Серыял «Прыгажосць без ахвяр».
14.15, 3.55 Серыял «Такое звычайнае жыццё».
16.25 «Сакрэтныя матэрыялы».
17.20 Серыял «Круіз».
19.25 Маст. фільм «Адэль».
21.20, 23.15 Серыял «Марскі патруль».
0.25 Маст. фільм «Улад Дракула».

РТР—БЕЛАРУСЬ

7.00 «Раніца Расіі».
10.00 Маст. фільм «Вяртанне Будулая».

11.00, 14.00, 17.00, 20.00 Весткі.
11.30 20 стагоддзе прадстаўляе: Маст. фільм «Дванаццаць крэслаў».
13.50, 16.50, 19.50, 23.00 Навіны — Беларусь.
14.30 «Пра самае галоўнае». Ток-шоу.
15.30 «Прамы эфір».
17.10 «Правал Канарыса».
18.00 Серыял «Апошні янычар».
20.55 «Асаблівы выпадак».
21.55, 23.10 Серыял «Чужое гняздо».

НТБ—БЕЛАРУСЬ

6.00 «Сонечна. Без ападкаў».
8.10 Серыял «Вяртанне Мухтара».
10.00, 13.00, 16.00, 19.00, 23.00 Сёння.
10.20 Серыял «Дарожны патруль».
12.00 «Суд прысяжных».
13.15 «Суд прысяжных. Канчатковы вердыкт».
14.20 Агляд. Надзвычайнае здарэнне.
14.45 «Справа густу».
15.15, 16.25 Серыял «Масква. Тры вакзалы».
19.40 Серыял «Адысея сышчыка Гурава».
21.15 Серыял «Шэф».
23.25 Серыял «Пятніцкі. Глава другая».
0.15 Серыял «Горад спакус».

8 КАНАЛ

7.00, 14.05, 19.15, 21.05, 23.25 «Надвор'е».
7.05, 16.00 Мультпарад.
7.20, 19.20 Серыял «Скандал».
8.45, 18.15 Серыял «Каварныя пакаёўкі».
9.25 «Кінаблакнот».
9.35, 12.55, 13.50, 15.45, 16.30, 18.10, 19.00, 21.00 «Хатняя крама».
9.45 Дак. серыял «Скрозь прастору і час».
10.30, 23.30 «Хобі TV».
11.00 Фантастыка «Хронікі Рыдзіка».
13.00 Серыял «Страла».
14.10 Дак. серыял «Уводзіны ў сабаказнаўства».
15.00 Серыял «Рабыня Ізаўра».
16.20 «Золата маўчання».
16.40 Серыял «Мёртвая зона».
20.50 «Вечарніца».
21.10 «Даведнік па краінах і кантынентах».
21.20 Фантастыка «Гравітацыя».
23.00 Серыял «Байкі са склепа».

ВТБ

6.00, 5.20 «PLAY».
7.00 М/ф «Смяшарыкі».
7.30, 15.30 Скетч-шоу «Адна за ўсіх».
8.00, 17.30, 0.00 Скетч-шоу «6 кадраў».
8.30 Серыял «Вароніны».
9.00, 18.00, 23.30 Серыял «Васьмідзясятыя».
10.00, 19.00 Серыял «Апошні з Магікян».
11.00, 21.10 Серыял «Выжыць пасля».
13.05, 23.10, 4.30 Скетч-шоу «Даеш моладзь».
13.30 Серыял «Дочкі-маці».
14.30, 3.00 «Сапраўдная Ванга».
16.00, 20.00 Серыял «Сваццi 2».
17.00, 5.00 «Даві момант».
0.30, 4.00 «Дурні і дарогі».
1.00 Серыял «90210: Новае пакаленне».

КУЛЬТУРА

6.30 «Еўраньюс».
10.00, 15.00, 19.00, 23.00 Навіны культуры.
10.15 «Наглядальнік».
11.15 «Кацька — папяровы Ранет». Маст. фільм.
12.35, 18.40, 20.35, 0.30, 2.40 «Сусветныя скарбы культуры».
12.55 «Туркмены ў Расіі». Дак. фільм.
13.25 «Паўночны варыянт». Маст. фільм.
14.50 «Дэвід Лівінгстан». Дак. фільм.
15.10 «Уладзімір Яхантаў».
16.10, 1.55 «Паліглот». Вывучым англійскую за 16 гадзін!
16.55 «Іаган Вольфганг Гётэ». Дак. фільм.
17.05 «Барыс Бібікаў і Вольга Пыжова. Майстар і Мірандоліна». Дак. фільм.
17.45 Шэдэўры эпохі рамантызму. Час Шуберта. Уладзімір Співакоў і Мікалай Луганскі.
19.15 Жыццё выдатных ідэй. «Прынтар для трансплантолага».
19.45 «Добрай ночы, малыя!»
19.55 Да 80-годдзя з дня нараджэння Ліліяны Алешнікавай. «Больш, чым каханне».
20.50 «Абсалютны слых».
21.35 «Рассакрэчаная гісторыя». Дак. серыял.
22.00 Лаўрэаты прэміі ТЭФІ-2015. «Наглядальнік». Лепшае.
23.15 Мастсавет.
23.20 «Вязень замка Іф». Маст. фільм. 1-я серыя. «Абат Фарыя».
0.45 Г. Малер. Сімфонія №5. Валерый Гергіеў і Сімфанічны аркестр Марыінскага тэатра.

НАСТАЛЬГІЯ

6.00 «Акулы пяра». Вячаслаў Бутусаў. 1996 год.
6.40, 9.00, 11.20, 12.55, 15.40, 17.00, 17.35, 18.20, 20.15, 21.40, 23.00, 23.35, 5.25 Музычная настальгія.
7.10 «Дыскжакей». Фільм-канцэрт з удзелам гуртоў «Брава», «Лідар» і іншых. 1987 год.
8.45, 2.45 М/с «Болек і Лёлек на канікулах».
10.00 Маст. фільм «Жанчыны жартуюць сур'ёзна».
12.00 «СевАлогія» з Севам Наўгародцавым: «Забароненая музыка». 2004 год.
13.10 Маст. фільм «Юлька».
14.40, 20.40 М/ф «Прыгоды Рэкса».
15.00, 21.00 «Мінулы час».
16.00, 22.00 «Народжаныя ў СССР». Лепшае.
17.30, 23.30 «Прэс-экспрэс». 1995 год.
18.00 «Гэта было нядаўна, гэта было даўно... Тэлевізійныя мемуары». Яўген Еўтушэнка. Вершы розных гадоў.
19.00 Маст. фільм «Зорка балета».
0.00 «Да і пасля...» з Уладзімірам Малчанавым. Год 1969. 2-я частка. Паўтор ад 2011 года.
1.10 Дак. фільм «Вельмі вас усіх люблю».
3.00 «Быў час». 2009 год.
4.00 Маст. фільм «Гракі».

EUROSPORT

4.00, 11.30, 17.15 Футбол. Чэмпіянат Еўропы (U-19). Фінал.
5.30, 9.30 Веласпорт. Нацыянальны тур дэ Франс.
7.30, 20.45 Супербайк. Чэмпіянат свету.
8.45, 13.00, 22.00, 2.30 WATTS.
13.30, 16.15, 18.45, 23.00, 1.30 Веласпорт.
14.30 All Sports.
19.45 Лёгкая атлетыка. Юнацкі Чэмпіянат свету IAAF.
22.00, 2.30 WATTS.
0.00 Ралі. За кулісамі ERC.
0.30 Спідвей. Чэмпіянат Еўропы.

КАМЕДЫЯ

6.00, 10.00, 18.00, 22.00, 3.35 Серыял «Былыя».
6.45 Камедыя «Вучань Дзюкабю».
8.25 Камедыя «Спатканне».
10.45 Камедыя «Здзелка».
12.30 Камедыя «Цяжарны».

14.00, 14.45, 15.25 «Камедыянты (Шоу)».
14.25, 15.10, 22.50, 0.55, 2.55 Скетчком «Паміж намі».
16.00 Камедыя «Учора, сёння, заўтра».
18.45 Камедыя «Джым з Пікадзілі».
20.20 Меладрама «Нявеста з таго свету».
23.10 Камедыя «Елкі 2».
1.15 Камедыя «План Б».
3.10 Серыял «Пакетная здзелка».
4.00 Камедыя «Каханне ад усіх хвароб».

ТБ3

6.00 М/ф.
8.00, 3.30 «Дачныя гісторыі».
8.25, 19.05, 1.30 Серыял «Забароненае каханне».
9.45, 3.55 Дак. серыял «Судовыя страсці».
10.35, 4.40 Дак. серыял «Па справах няпоўнагадовых».
11.30, 17.10 Дак. серыял «Справа Астахава».
12.25, 16.15 Дак. серыял «Сакрэты экстрасэнсаў».
13.20, 18.10 Серыял «Тайны следства».
14.15, 2.35 «Простыя складанасці».
14.45, 22.15 «Зорныя гісторыі».
15.40, 5.30 «Нераскрытыя тайны».
20.30, 0.00 Серыял «Сямейны дэтэктыў».
23.10 Серыял «Сакрэтныя матэрыялы».

ТБ1000

6.00 Меладрама «Здзелка».
7.50 Фільм жахаў «Воўк».
10.10, 23.45 Камедыя «50 першых пацалункаў».
12.05 Камедыя «Як страціць сяброў і прымусіць усіх цябе ненавідзець».
14.10 Драма «Магія слоў: Гісторыя Дж.К. Роўлінг».
15.55 Меладрама «Справа ў табе».
17.35 Драма «Прэстыж».
20.00 Баявік «Прафесіянал».
22.00 Трылер «Без кампрамісаў».
1.35 Драма «На самым дне акіяна».
3.30 Камедыя «Мільён для чайнікаў».

ТБ1000 РУСКАЕ КІНО

6.20 Драма «Дом ветру».
8.05 Камедыя «Па вуліцах камоду вадзілі...».
9.15 Меладрама «Клоўны».
11.05 Драма «Паршывыя авечкі».
13.10 Камедыя «Сезон цудаў».
14.40 Фантастыка «Цёмны свет: Раўнавага».
16.20 Драма «Дачка».
18.10 Трылер «Вій».
20.20 Драма «Арда».
22.35 Баявік «22 хвіліны».
0.05 Камедыя «Дазвольце цябе пацалаваць... на вяселлі».
1.40 Камедыя «Дазвольце цябе пацалаваць... бацька нявесты».
3.15 Фантастыка «Падземелле ведзьмаў».
4.45 Меладрама «На раздарожжы».

NATIONAL GEOGRAPHIC

6.00, 9.20, 12.40, 14.20, 16.50, 19.20 Суперзбудаванні Трэцяга рэйха.
6.50, 13.30, 17.40, 21.00, 1.10, 4.30 Гульні розуму.
7.15 Папулярная навука.
7.40 На плытах па Юкану.
8.30 Золата Юкана.
10.10, 15.10, 20.10 Ракавая стыхія.
11.00 Мегазаводы.
11.50 Старацелі.
13.55, 23.05 Навуковыя недарэчнасці.
16.00 Самыя небяспечныя жывёлы.
18.30, 21.50, 2.00, 5.15 Шырокі погляд.
22.40 Код небяспекі.
23.30, 3.40 Расследаванні авіякатастроф.
0.20 Паранармальнае.
2.50 Уварванне на Зямлю.

DISCOVERY

8.00, 10.55, 15.55, 21.20 Як гэта зроблена?
8.25, 10.30, 15.30, 21.45 Як гэта ўстроена?
8.50, 11.20 Звышчалавечая навука.
9.40, 13.50 З любові да машын.
12.10, 18.00 Паляўнічыя на рэліквіі — ламбард.
13.00, 6.25 Агалцелая рыбалка.
14.40, 5.35 А ты б выжыў?
16.20 Акулы аўтатаргоў з Даласа.
17.10, 4.50 Махінатары: пяцёрка лепшых.
18.50 Аляска: сям'я з лесу.
19.40 Выжыць разам.
20.30 Пешшу ўздоўж Ніла.
22.10 Поўны фарсаж.
23.00 У пагоні за класікай.
23.50 Дом для аўто.
0.40, 3.10 Скарбашукальнікі Амерыкі.
1.30, 7.10 Top Gear.
2.20 Маланкавыя катастрофы.
2.45 Сапраўдныя аферысты.
4.00 Акулы аўтатаргоў з Даласа.

Тэлеканал СТБ запрашае пасспяваць...

Добрая навіна для аматараў спяваць і тых, хто хоча прадэманстраваць свае артыстычныя здольнасці на сцэне. Самае народнае талент-шоу «Гарады, якія спяваюць» на тэлеканале СТБ працягне адкрываць новыя імёны ў чацвёртым сезоне.

Зусім хутка на музычную сцэну праекта зноў выйдуць адораныя артысты, каб стаць сапраўднымі зоркамі і праславіць свой горад, даказаць, што ён спявае найбольш! Удзельнікаў, якія прыйдуць на кастынг, возьмуць у свае каманды найлепшыя прадзюсары краіны, каб потым разам з імі змагацца ў двух паўфіналах і ў фінале шоу. Кастынг ужо стартаваў у інтэрнэце. Каб прыняць у ім удзел, трэба зрабіць тры невялікія крокі: запісаць відэа, на якім вы спяваеце, запоўніць анкету ўдзельніка і ўсё гэта адправіць на электронны адрас: poyushiegoroda@gmail.com.

Здымаць сваё відэавыступленне можаце на тэлефон, відэакамеру, фотаапарат ці любым зручным для вас спосабам, але ў самым пачатку відэароліка не забудзьцеся зрабіць паведамленне пра сябе (адкуль вы, што будзеце спяваць). Прыняць удзел у адборы на першым этапе могуць усе ахвотныя, калі вы ўжо дасягнулі 16-гадовага ўзросту. А што тычыцца выканання песні, то гэта трэба рабіць пад мінусавую фанаграму ці акапэльна.

Дасланыя матэрыялы будуць праглядаць музычныя і тэлевізійныя прадзюсары шоу «Гарады, якія спяваюць». Тых, хто акажацца найлепшым, на іх думку, допусцяць да наступнага этапу праекта. Дарэчы, дасылаючы на кастынг сваё відэа, вы даяце дазвол на яго выкарыстанне ў эфіры тэлеканала СТБ і на яго сайце. Падрабязнасці можна даведацца ў сацыяльных сетках на старонках народнага шоу.

... А «Беларусь 2» шукае герояў для рэаліці-шоу

Здымкі новага рэаліці-шоу пачнуцца толькі ў жніўні, і сачыць за яго падзеямі тэлегледачы змогуць у эфіры «Беларусь 2». Удзельнікам праекта давядзецца адмовіцца ад камфортных гарадскіх умоў і адправіцца на сустрэчу з экзатычнымі прыгодамі...

Таму, калі вы амбіцыйны, модны і ўпэўнены ў сабе гараджанін (не істотна — хлопец ці дзяўчына), то вас чакае сапраўдная праверка на трываласць у новым рэаліці-шоу. Як паведамляюць аўтары праекта, яго ўдзельнікі на месяц адправяцца туды, «дзе садавіна расце на дрэвах, краявіды зачароўваюць сваёй прыгажосцю, а водны блакіт крышталёвы чысціні». Дзе менавіта акажуцца героі — гэтая інфармацыя пакуль што трымаецца ў сакрэце. Аднак вядома дакладна: выпрабаванні іх чакаюць у экстрэмальных умовах. Узамен героі атрымаюць унікальны вопыт, а таксама зменшыцца пазмагацца за суперпрыз праекта.

Да ўдзелу ў новым рэаліці-шоу запрашаюцца гарадскія жыхары ва ўзросце ад 18 да 27 гадоў. Ёсць жаданне апынуцца сярод прэтэндэнтаў — тады запаўняйце анкету на сайце тэлеканала www.belarus2.by, і, магчыма, менавіта вы атрымаеце запрашэнне стаць адным з тых людзей, у чым жыцці будзе цэлы месяц новых прыгод і ўражанняў.

Алена ДРАПКО.
drapko@zviazda.by

СЕРАДА, 22 ЛІПЕНЯ

БЕЛАРУСЬ 1

6.00, 7.20, 8.15 Добрай раніцы, Беларусь!
7.00, 8.00, 9.00, 12.00, 15.00, 19.00, 0.10 Навіны.
7.05, 8.05 Навіны эканомікі.
7.10, 8.10, 19.40, 23.35 Зона Х.
9.10, 22.00 Серыял «След».
10.00, 13.00, 16.00 90 секунд.
11.05, 20.00 Серыял «Украўненне кахання».
12.10, 16.30 Серыял «Самейныя меладрамы-5».
13.05 Серыял «Дзявочае паляванне».
15.15, 18.40 Навіны рэгіёна.
15.25, 0.45 Дэтэктыў «Логава Змея». Заключная серыя.
17.40 Серыял «Давай пацалуемся!».
19.20, 23.55 Сфера інтарэсаў.
21.00 Панарама.
21.40 Актуальнае інтэрв'ю.
0.30 Дзень спорту.

БЕЛАРУСЬ 2

7.00 Тэлераніца.
9.00, 21.35 Тэлебарометр.
9.05, 16.15 Серыял «Каўчэг». 1-я серыя.
10.40 М/с «Клуб Вінкс. Школа чараўніц».
11.30, 21.45 «Экстрасэнсы-дэтэктывы».
12.25, 22.40 Серыял «Косці».
13.30 Рэпарцёр.
14.25, 19.10 Серыял «Не нарадзіся прыгожай».
17.55, 0.50 Серыял «Атэль «Вавілон».
21.00 Цела чалавека.
21.00 Спортлата 5 з 36, КЕНО.
23.35 Серыял «Як я сустрэў вашу маму».
0.05 Серыял «Бівер Фолс».

БЕЛАРУСЬ 3

7.20 «Дабраранак».
7.45 «Хачу ўсё ведаць!».
8.00 «Калейдаскоп».
8.10 «Княжна Мэры». Меладрама.
9.45, 18.10 «Апошняе лета дзяцінства». Кінааповесць.
10.55 М/ф.
11.45 «Святло далёкай зоркі». Памяці пісьменніка Андрэя Макаёнка.
12.15 «Калейдаскоп».
12.25 «Я цябе абажаю». Меладрама.
13.55 «Наперад у мінулае».
14.20 «Раман з лёсам». Гісторыя вострых прыпраў.
14.50 «Памылка інжынера Кочына». Дэтэктыў.
16.30 «Марк Шагал. Майстэрства кахання». Дак. фільм.
17.25 М/ф.
19.20 «Калейдаскоп».
19.30 «Сярожа». Меладрама.
20.45 «Калыханка».
21.00 «Вечар цяжкага дня».
21.25 «Нага». Драма.
22.50 «Мой лёс — «Харошкі». Канцэрт Беларускага дзяржаўнага заслужанага харэаграфічнага ансамбля «Харошкі».
0.05 «Святло далёкай зоркі». Памяці пісьменніка Андрэя Макаёнка.
0.30 «Калейдаскоп».

БЕЛАРУСЬ 5

7.15, 7.50, 23.35 PRO спорт. Навіны.
7.35, 17.25 Козел пра футбол.
8.10 Спорт-кадр.
8.45, 17.45 Футбол. Міжнародны Кубак Чэмпіёнаў. «Фіярэнціна» — ПСЖ.
10.40, 19.40 Футбол. Міжнародны Кубак Чэмпіёнаў. «Лос-Анджэлес Гэлэксі» — «Барселона».
12.35, 21.40 Футбол. Міжнародны Кубак Чэмпіёнаў. «Манчэстэр Юнайтэд» — «Сан-Хасэ».
14.30 Формула-Е. Гран-пры Масквы.
15.50 Тэніс. Уімблдон. 1/2 фіналу. Вільямс С. — Шарапава М.

АНТ

6.00, 8.30, 9.00, 11.00, 13.00, 16.00, 18.00 (з субцітрамі), **20.30** Нашы навіны.
6.05 «Наша раніца».
9.05 «Жыць здарова!».
10.25 «Кантрольная закупка».
11.05, 13.05, 16.10, 18.15, 21.00 Навіны спорту.
11.10 «Фазэнда».
11.55 «Модны прыгавор».
13.10 «Мужчынскае/Жаночае».
14.20 Серыял «Легкадумная жанчына».
16.20 «Без сведак».
16.50 «Давай пажэнімся!».
18.20 Серыял «Таты дочкі».
18.50 «Няхай гавораць».
20.00 Час.
21.05 Серыял «Практыка».
23.00 Трылер «Лепшыя планы».

0.40 Начныя навіны.

СТБ

6.00, 7.30, 10.30, 13.30, 16.30, 19.30, 22.30 «24 гадзіны».
6.10, 17.25 «Міншчына».
6.20, 7.45 «Раніца. Студыя добрага настрою».
7.40, 20.10, 22.55 «СТБ-спорт».
8.30 Меладрама «Гісторыя пра нас».
10.10 «Далёкія сваякі».
10.40 «Салдаты 7». Серыял.
11.30 «Сямейныя драмы».
12.30 «Не хлусі мне!».
13.50 «Татальная распрадажа».
14.50, 23.00 «Фірменная гісторыя». Серыял.
16.50 «Мінск і мінчане».
17.35 «Званая вячэра».
18.35 «Нам і не снілася»: «І стварыў Бог жанчыну...». 1-я частка.
20.00 «Сталічныя падрабязнасці».
20.15 Камедыя «Коткі супраць сабак».

21.50 «Глядзець усім!».
0.35 «Сакрэтныя тэрыторыі».

МІР

6.00 Серыял «Каралева Марго».
8.05 Серыял «У свеце міфаў і памылак».
9.00 «Зроблена ў СССР».
9.30, 2.10 Маст. фільм «Двое ў новым доме».
11.00 Маст. фільм «Адэль».
13.00, 16.00, 19.00, 23.00 Навіны (бягучы радок).
13.20 Серыял «Прыгажосць без ахвяр».
14.15, 3.50 Серыял «Такое звычайнае жыццё».
16.25 «Сакрэтныя матэрыялы».
17.20 Серыял «Круіз».
19.25 Маст. фільм «Фота маёй дзяўчыны».
21.10, 23.15 Серыял «Марскі патруль».
0.25 Маст. фільм «Калі я буду спеваком».

РТР—БЕЛАРУСЬ

7.00 «Раніца Расіі».
10.00 Маст. фільм «Вяртанне Будулая».
11.00, 14.00, 17.00, 20.00 Весткі.
11.30 20 стагоддзе прадстаўляе: Маст. фільм «Дванаццаць крэслаў».
13.50, 16.50, 19.50, 23.00 Навіны — Беларусь.
14.30 «Пра самае галоўнае». Ток-шоу.
15.30 «Прамы эфір».
17.10 «Мая планета».
18.00 Серыял «Апошні яныычар».
20.55 «Асаблівы выпадак».
21.55, 23.10 Серыял «Чужое гняздо».

НТВ—БЕЛАРУСЬ

6.00 «Сонечна. Без ападкаў».
8.10 Серыял «Вяртанне Мухтара».
10.00, 13.00, 16.00, 19.00, 23.00 Сёння.
10.20 Серыял «Дарожны патруль».
12.00 «Суд прысяжных».
13.15 «Суд прысяжных. Канчатковы вердыкт».
14.20 Агляд. Надзвычайнае здарэнне.
14.45 «Справа густу».
15.15, 16.25 Серыял «Масква. Тры вакзалы».
19.40 Серыял «Адысея сышчыка Гурава».
21.15 Серыял «Шэф».
23.25 Серыял «Пятніцкі. Глава другая».
0.15 Серыял «Горад спакус».

8 КАНАЛ

7.00, 14.05, 19.15, 21.05, 23.45 «Надзор'е».
7.05, 16.00 Мультпарад.
7.20, 19.20 Серыял «Скандал».
8.45, 18.15 Серыял «Кавярныя пакаёўкі».
9.25 «Кінаблакнот».
9.35, 13.50, 14.55, 15.45, 16.30, 18.10, 19.00, 21.00 «Хатняя крама».
9.45 Дак. серыял «Скрозь прастору і час».
10.30 «Адшукваецца адпачынак».
11.00 Меладрама «Гонар і прадузятасць».
13.05 Серыял «Страла».
14.10 Дак. серыял «Уводзіны ў сабаказнаўства».
15.00 Серыял «Рабыня Ізаўра».
16.20 «Золата маўчання».
16.40 Серыял «Мёртвая зона».
20.50 «Вечарніца».
21.10 Вестэрн «Цёмная даліна».
23.15 Серыял «Байкі са склепа».

ВТБ

6.00, 5.20 «PLAY».
7.00 М/ф «Смяшарыкі».
7.30, 15.30 Скетч-шоу «Адна за ўсіх».
8.00, 17.30, 0.00 Скетч-шоу «6 кадраў».
8.30 Серыял «Вароніны».
9.00, 18.00, 23.30 Серыял «Васьмідзясятыя».
10.00, 19.00 Серыял «Апошні з Магікян».
11.00, 21.10 Серыял «Выжыць пасля».
13.05, 23.10, 4.30 Скетч-шоу «Даеш моладзь».
13.30, 1.00 Серыял «Дочкі-маці».
14.30, 3.00 «Сапраўдная Ванга».
16.00, 20.00 Серыял «Сваццi 2».
17.00, 5.00 «Дурні і дарогі».
0.30, 4.00 «Дурні і дарогі».

КУЛЬТУРА

6.30 «Еўраньюс».
10.00, 15.00, 19.00, 23.00 Навіны культуры.
10.15 «Наглядальнік».
11.15 «Прастытутка (забітая жыццём)». Маст. фільм.
12.25 «Сяргей Баневіч. Сучаснік свайго дзяцінства». Дак. фільм.
12.55 «Лезгіны з Дзярбента». Дак. фільм.
13.25 «Вязень замка Іф». Маст. фільм. 1-я серыя. «Абат Фарыя».
14.30 «Руская верф». Фільм 1-ы.
15.10 «Сяргей Юрскі».
15.50, 20.35, 2.40 «Сусветныя скарбы культуры».
16.10, 1.55 «Паліглот». Вывучым англійскую за 16 гадзін!
16.55 «Шарль Перо». Дак. фільм
17.05 «Больш, чым каханне». Якаў Сегель і Ліліяна Алешнікава.
17.45 Шэдэўры эпохі рамантызму. Р. Шуман. Сімфонія №1 «Вясновая». Юрый Сіманаў і Акадэмічны сімфанічны аркестр Маскоўскай філармоніі.
18.20 «Міхаіл Ларыёнаў. Калі ўзыходзіць паўночнае сонца». Дак. фільм.
19.15 Жыццё віядатных ідэй. «Тэорыя аховы».
19.45 «Добрай ночы, малыя!»
19.55 85 гадоў з дня нараджэння Юрыя Каракіна. «Цытаты з жыцця».
20.50 «Абсалютны слых».
21.35 «Рассакрэчаная гісторыя». Дак. серыял.
22.00 Лаўрэаты прэміі ТЭФІ-2015. «Наглядальнік». Лепшае.
23.15 Мастсавет.
23.20 «Вязень замка Іф». Маст. фільм. 2-я серыя. «Граф Монтэ-Крыста».
0.30 «Генерал Рошчын, муж Маргарыты». Дак. фільм.
1.20 Р. Шуман. Сімфонія №1 «Вясновая». Юрый Сіманаў і Акадэмічны сімфанічны аркестр Маскоўскай філармоніі.

НАСТАЛЬГІЯ

6.00 «СевАлогія» з Севам Наўгародцавым: «Забароненая музыка». 2004 год.
6.55, 9.04, 11.00, 11.35, 12.20, 14.15, 15.40, 17.00, 17.35, 21.40, 23.00, 0.40, 3.00, 5.20 Музычная насталгія.
7.10 Маст. фільм «Юлька».
8.40, 14.40 М/ф «Прыгоды Рэкса».
9.00, 15.00, 21.00 «Мінулы час».
10.00, 16.00, 22.00 «Народжаныя ў СССР». Лепшае.
11.30, 17.30 «Прэс-экспрэс». 1995 год.
12.00 «Гэта было нядаўна, гэта было даўно... Тэлевізійныя мемуары». Яўген Еўтушэнка. Вершы розных гадоў.
13.00 Маст. фільм «Зорка балета».
18.00 «Гэта было нядаўна, гэта было даўно... Тэлевізійныя мемуары». «Майскімі кароткімі начамі...».
19.10 Маст. фільм «Каранцін».
20.45 М/ф «Пра парася, якое ўмела гуляць у шашкі».
23.15 «Рок-н-рол ТБ». Канцэрт Канстанціна Нікольскага. 1992 год.
0.00 «Акулы пяра». Вячаслаў Бутусаў. 1996 год.
1.10 «Дыскжакей». Фільм-канцэрт з удзелам гурту «Брава», «Лідар» і іншых. 1987 год.
2.45 М/с «Болек і Лёлек на канікулах».
4.00 Маст. фільм «Жанчыны жартуюць сур'ёзна».

EUROSPORT

3.00, 0.00 WATTS.
5.00, 10.30 Лёгкая атлетыка. Юнацкі Чэмпіянат свету ІААФ.
7.00, 9.30, 13.45, 18.30, 22.30, 1.00 Веласпорт.
8.00, 21.10, 2.30 Футбол. Чэмпіянат Еўропы (U-19). Фінал.
12.30 Супербайк. Чэмпіянат свету.
15.00, 20.25 Веласпорт. Нацыянальны тур дэ Франс.
18.45, 20.20 Выбранае па серадах.
18.55 Гольф. Тур PGA.
19.55 Гольф-клуб.
20.00 All Sports.
20.15 Парусны спорт. Яхт-клуб.

КАМЕДЫЯ

6.00, 9.40, 17.40, 22.00, 3.10 Серыял «Былыя».
6.45 Камедыя «Спатканне».
8.15 Камедыя «Цяжарны».
10.25 Камедыя «Учора, сёння, заўтра».
12.25 Камедыя «Джым з Пікадзілі».
14.00, 14.45, 15.25 «Камедыянты (Шоу)».
14.25, 15.10, 20.00, 21.45, 0.55, 2.55, 5.40 Скетчком «Паміж намі».
16.00 Камедыя «Елкі 2».
18.25 Меладрама «Нявеста з таго свету».
20.20 Камедыя «Пра што маўчаць дзяўчаты».
23.10 Камедыя «Мільён на Калядых».
1.15 Камедыя «Здзелка».
4.00 Камедыя «План Б».

ТБ3

6.00 М/ф.
8.10, 3.30 «Дачныя гісторыі».
8.35, 19.05, 1.40 Серыял «Забароненае каханне».
9.45, 3.55 Дак. серыял «Судовыя страсці».
10.35, 4.40 Дак. серыял «Па справах няпоўнагадовых».
11.30, 17.05 Дак. серыял «Справа Астахава».
12.25, 16.10 Дак. серыял «Сакрэты экстрасэнсаў».
13.20, 18.05 Серыял «Тайны следства».
14.10, 3.05 «Простыя складанасці».
14.40, 22.30 «Зорныя гісторыі».
15.35, 5.30 «Нераскрытыя тайны».
20.45, 0.10 Серыял «Сямейны дэтэктыў».
23.25 Серыял «Сакрэтныя матэрыялы».

ТБ1000

5.20 Камедыя «50 першых пацалункаў».
7.00, 14.30 Драма «На самым дне акіяна».
8.55 Трылер «Добры доктар».
10.30 Камедыя «Мільён для чайнікаў».
12.15 Драма «Легенды восені».
16.20 Меладрама «Па прыкметах сумяшчальнасці».
17.50 Камедыя «Мой хлопец — псіх».
20.00 Драма «Развітальны квартэт».
22.00 Фантастыка «Галодныя гульні».
0.30 Фантастыка «Галодныя гульні: І ўспыхне полымя».
3.15 Драма «Гавана, я люблю цябе».

ТБ1000 РУСКАЕ КІНО

6.20 Трагікамедыя «Бакенбарды».
8.20 Меладрама «Начныя забавы».
10.20 Драма «Географ глобус прапіў».
12.30 Драма «Мой сябар Іван Лапшын».
14.20 Мюзікл «Дзюймовачка».
16.30 Камедыя «Дванаццаць месяцаў».
18.15 Фантастыка «Заселены востраў. Фільм першы».
20.20 Драма «Танец Дэлі».
21.50 Драма «Гідраўліка».
23.45 Камедыя «Звычка расставацца».
1.20 Камедыя «Мамачкі».
3.20 Драма «Царскае паляванне».

NATIONAL GEOGRAPHIC

6.00, 7.40, 12.40, 16.50 Суперзбудаванні Трэцяга рэйха.
6.50, 9.20, 13.30, 14.20, 19.20 Гульні розуму.
7.15 Папулярная навука.
8.30 Ракавая стыхія.
10.10, 15.10, 20.10 Шырокі погляд.
11.00 Мегазаводы.
11.50 Старацелі.
13.55, 23.05 Навуковыя недарэчнасці.
16.00 Самыя небяспечныя жывёлы.
17.40 Місія: Плутон.
18.30 Касмічнае падарожжа «Хабла».
21.00, 1.10, 4.30 Экстрэмальны экспрэс.
21.50, 2.00, 5.50 Дзікі тунец.
22.40 Код небяспекі.
23.30, 3.40 Расследаванні авіякатастроф.
0.20 Паранармальнае.
2.50 Уварванне на Зямлю.

DISCOVERY

8.00, 10.55, 15.55, 21.20 Як гэта зроблена?
8.25, 10.30, 15.30, 21.45 Як гэта ўстроена?
8.50, 11.20 А ты б выжыў?
9.40, 13.50 Акулы аўтатаргоў з Даласа.
12.10, 18.00 Скарбашукальнікі Амерыкі.
13.00, 0.40, 6.25 Майстар па стварэнні басейнаў.
14.40, 5.35 Не спрабуйце паўтарыць.
16.20 Пятая перадача.
17.10, 4.50 Махінатары: пяцёрка лепшых.
18.50 Дом для аўто.
19.40 Поўны фарсаж.
20.30 У пагоні за класікай.
22.10 Паляўнічыя на склады.
23.00 Што ў вас у гаражы?
23.50 Гаражнае золата.
1.30, 7.10 Top Gear.
2.20 Маланкавыя катастрофы.
2.45 Сапраўдныя аферысты.
3.10 Склады: бітва ў Канадзе.
4.00 Пятая перадача.

Гараскоп на

АВЕН. Апынецца перад выбарам. Вам трэба будзе вырашыць: паступіць так, як загадвае сэрца, то бок зрабіць, што хочацца, ці паступіць так, як падказваюць сумленне і розум. Варта звярнуцца да назапашанага раней досведу, каб паспяхова вырашыць дылему, якая ўзнікла перад вамі. Калі цяжка прыйсці да канчатковай высновы, не саромейцеся звярнуцца па параду да іншых. Міжасобасныя праблемы, звязаныя з няўменнем і нежаданнем разумець іншых людзей, могуць адбіцца на адносінах не толькі з блізкімі людзьмі, але і наогул з усімі, з кім сутыкняцеся на гэтым тыдні.

ЦЯЛЕЦ. Вы праяўляеце неўласцівую вам легкадумнасць, абсалютна не абцяжарваючы сябе спробамі паглыбіцца ў сутнасць рэчаў і зразумець, чаму адно стаіць за другім. У якой-небудзь іншай сітуацыі гэта магло б пайсці на карысць і дазволіць адпачыць і вам, і ўсім хто вакол вас, але не на гэтым тыдні. Замест спакойнага быцця, вы працягваеце прымаць рашэнні, яшчэ больш хуткія і менш абдуманыя. І пры гэтым усім будзеце паспяваць даваць парады накаланым, мяркуючы, што ведаеце, аб чым гаворыце. Да чаго гэта прывядзе — залежыць ад моцы вашай інтуіцыі.

БЛІЗНЯТЫ. Вы знаходзіцеся ў цяжкім становішчы і самастойна вам з яго не выйсці. Магчыма, спатрэбіцца юрыдычныя цяжбы, праца з дакументамі ці прыцягненне чалавека збоку, які будзе здольны вырашыць вашы спрэчкі і паставіць усё на свае месцы. Але напагчэння, ва ўсялякім разе эмацыйнага, вам гэта не прынясе. Вы можаце зняць з сябе цяжар праблем і адказнасці, але ўсё роўна застанецеся незадаволеныя атрыманым вынікам, бо не жадаеце радавацца таму малому, што маеце, звяртаючы ўвагу толькі на тое, чаго ў вас няма.

РАК. Вы поўны новых ідэй і рашучасці іх рэалізаваць. Тыдзень падыходзіць для новых пачынанняў. Калі вы вырашылі нешта змяніць у сваім жыцці, асабліва калі гэта неяк звязана з інтэлектуальнай сферай (напрыклад пачаць вывучаць нешта новае, асвойваць новыя сферы дзейнасці), то настане самы спрыяльны час для такіх крокаў. Вынікам вашых памкненняў будзе атрыманне поўнага эмацыйнага задавальнення, што адаб'ецца і на іншых сферах жыцця. У рэшце рэшт менавіта на асабістае задавальненне і накіраваны вашы дзеянні.

ЛЕЎ. Вы празмерна патрабавальны і да сябе, і да навакольных. Ваш дыктатарскі падыход не пакідае месца эмоцыям і пачуццёваму ўспрыманню сітуацыі і жаданням іншых людзей. Вы знаходзіцеся на раздарожжы: з аднаго боку, у вашай сітуацыі нашмат лягчэй паддацца эмоцыям і выкарыстоўваць іх для ўздзеяння на іншых людзей, з другога — ваша натура цалкам адмаўляе дадзены спосаб дзеяння, мяркуючы, што ўсе вакол павінны выконваць вашу волю, а чаму — гэта ўжо няважна. Выбар паміж загадам і просьбай будзе вельмі важны на гэтым тыдні.

ДЗЕВА. Усё ў вашых руках, але вы ўпарта не жадаеце гэтага прызнаваць. Самі сябе звязваеце па руках і нагах, не дазваляючы што-небудзь зрабіць, паўплываць на сваё жыццё. Пры ўсім гэтым вы не хочаце цалкам аддацца ў рукі лёсу і проста плыць па цячэнні. Выбіраючы некалькі шляхоў, спосабаў дзеянняў і жаданняў, вы толькі блытаеце сябе, збіваеце з думкі і ў выніку ні да чаго не прыходзіце. Вылучыце адну мэту і рухайцеся да яе. І памятайце: вы можаце дасягнуць усяго, калі будзеце да гэтага імкнуцца.

наступны тыдзень

ШАЛІ. Тыдзень адкрывае новыя перспектывы, асабліва ў дзелавой сферы і ва ўсіх пытаннях, звязаных з супрацоўніцтвам з іншымі людзьмі. У гэты час паспяхова праходзяць дзелавыя кантакты і рамантычныя сустрэчы, калі яны маюць пад сабой сур'ёзную аснову і ў планах працяглыя адносіны. Час падыходзіць для заключэння саюзаў і здзелак, разлічаных на доўгі час. У гарманічным спалучэнні знаходзіцца эмацыйная і дзелавая сферы, што дазваляе вырашаць пытанні не толькі выключна працоўнага характару, але і ў справах сямейных.

СКАРПІЁН. Вы вельмі паглыбіліся ў матэрыяльныя справы, будуеце планы на будучыню, але ніяк не можаце вырашыць, як менавіта паступіць, якую дарогу выбраць. Час спрыяльны для любых пачынанняў, звязаных з фінансамі, але патрабуе канкрэтнага рашэння. Калі заможаце перааделець унутраныя сумненні, якія на дадзены момант скоўваюць вас мацней за ўсе знешнія перашкоды, выбраць свой шлях і рашуча пачаць дзейнічаць, то атрымаеце поспех. Калі ж вы ўсё яшчэ сумняваецеся, то адкладзіце ўсе рашэнні: рыўкі ў розныя бакі ні да чаго не прывядуць.

СТРАЛЕЦ. Найлепшы спосаб дзеяння ў дадзены момант — гэта бяздзеянне. Усе спробы нешта паўплываць на сваё жыццё або жыццё навакольных не прывядуць да жаданага выніку. Можаце атрымаць альбо эмацыйную незадаволенасць, альбо незадаволенасць у іншай форме. Ні пры дапамозе лагічных довадаў, ні гарачых парываў і дамоўленасцей вам не ўдасца дасягнуць пастаўленых мэт. Гэта перыяд, калі сітуацыя развіваецца не так, як вам таго хацелася б. Вам неабходна дачакацца лепшага моманту для дзеянняў.

КАЗЯРОГ. Супакойцеся і расслабцеся. На гэтым тыдні вам не трэба прымаць нейкіх рашэнняў, спрабаваць каму-небудзь штосьці даказаць. Неабходна адпачываць і радавацца таму, што маеце на дадзены момант, а гэта не так ужо і мала. Вас будзе атачаць хатняя ўтульнасць і эмацыйная стабільнасць. Для маладых і адзінокіх гэта час, калі ёсць магчымасць завесці новае знаёмства, і яно будзе мець перспектыву. Важнай умовай з'яўляецца тое, што вы павінны цалкам даверыцца свайму лёсу і не спрабаваць яму супрацьўляцца. І вось убачыце — усё атрымаецца найлепшым чынам.

ВАДАЛЕЙ. Тыдзень вельмі спрыяльны для развіцця адносін, з'яўлення новых знаёмстваў. Вы поўныя пачуццяў і імкненняў, і ваш эмацыйны парыў знаходзіць адлюстраванне ў навакольным свеце. Гэта дазволіць знайсці доўгачаканае каханне. Эмоцыі могуць прынесці як радасць, так і засмучэнні. Не дазваляйце сабе хваляваца або перажываць, інакш негатыўныя эмоцыі могуць захліснуць вас. Трымайцеся светлага боку вашых пачуццяў, і тады ўсё будзе добра.

РЫБЫ. Вам вельмі хочацца матэрыяльных каштоўнасцей, атрымання багацця, працаўладкавання і гэтак далей, хоць натура вы больш эмацыйная, чым меркантыльная. Тым не менш, магчымасць атрымаць жаданае ёсць. Перад вамі могуць адкрыцца прывабныя перспектывы, але не варта лавіць шанц за хвост, трэба дачакацца, каб ён сам павярнуўся да вас тварам. У вашым жыцці наступае такі момант, калі лёс сам вядзе вас па шляху, які вядомы толькі яму, а вам варта проста сачыць, не аглядаючыся па баках. Па вялікім рахунку, ад вас не патрабуецца штo-небудзь рабіць, неабходна проста не супрацьўляцца падзеям, што адбываюцца.

ЧАЦВЕР, 23 ЛІПЕНЯ

БЕЛАРУСЬ 1

6.00, 7.20, 8.15 Добрай раніцы, Беларусь!
7.00, 8.00, 9.00, 12.00, 15.00, 19.00, 0.10 Навіны.
7.05, 8.05 Навіны эканомікі.
7.10, 8.10, 19.40, 23.35 Зона Х.
9.10, 22.00 Серыял «След».
10.00, 13.00, 16.00 90 секунд.
11.05, 20.00 Серыял «Ураўненне кахання».
12.10, 16.30 Серыял «Сямейныя меладрамы-5».
13.05 Серыял «Дзявочае паляванне».
15.15, 18.40 Навіны рэгіёна.
15.25, 0.40 Дэтэктыў «Ахоўныя асобы». 1-я серыя.
17.40 Серыял «Давай пацалуемся». Заключная серыя.
19.20, 23.55 Сфера інтарэсаў.
21.00 Панарама.
21.40 Спецыяльны рэпартаж.
0.30 Дзень спорту.

БЕЛАРУСЬ 2

7.00 Тэлераніца.
9.00, 21.35 Тэлебарометр.
9.05, 16.25 Серыял «Каўчэг».
10.30 М/с «Клуб Вінкс. Школа чараўніц».
12.05, 21.45 «Экстрасэнсы-дэтэктывы».
13.05, 22.45 Серыял «Косці».
14.00 Беларуская кухня.
14.35, 19.10 Серыял «Не нарадзіся прыгожай».
17.55, 0.55 Серыял «Атэль «Вавілон».
21.00 Цела чалавека.
21.40 Спортлато 6 з 49, КЕНО.
23.35 Серыял «Як я сустрэў вашу маму».
0.05 Серыял «Бівер Фолс».

БЕЛАРУСЬ 3

7.20 «Дабраранак».
7.45 «Хачу ўсё ведаць!».
8.00 «Калейдаскоп».
8.10 «Сярожа». Меладрама.
9.25, 17.35 «Апошняе лета дзяцінства». Кінааповесць.
10.30 «Ля сіняй бухты». Кароткаметражны фільм.
11.25 «Свята далёкай зоркі». Памяці тэатральнага рэжысёра Любові Мазалеўскай.
11.50 Калейдаскоп.
12.00 «Нага». Драма.
13.25 «Сустрэчы ў «Букваедзе». Дзмітрый Глухоўскі.
14.05 «Дзеці капітана Гранта». Прыгоды.
15.30 П.І. Чайкоўскі. «Лебядзінае возера». Спектакль Санкт-Пецярбургскага дзяржаўнага акадэмічнага тэатра балета імя Леаніда Якабсона.
18.40 «Калейдаскоп».
18.50 «Сіла веры».
19.15 «Каханне зямное». Драма.
20.45 «Калыханка».
21.00 «Вечар цяжкага дня».
21.30 «Лёс». Драма.
0.10 «На любовь свое сердце настрою...» Песні Булата Акуджавы ў выкананні студэнтаў вучэбнага тэатра «На Махавой» Санкт-Пецярбургскай дзяржаўнай акадэміі тэатральнага мастацтва.
1.55 «Свята далёкай зоркі». Памяці тэатральнага рэжысёра Любові Мазалеўскай.
2.25 «Калейдаскоп».

БЕЛАРУСЬ 5

7.15, 7.55, 0.15 PRO спорт. Навіны.
7.35 Селфі.
8.15, 22.25 Футбол. Міжнародны Кубак Чэмпіёнаў. «Чэлсі» — «Нью-Ёрк Рэд Бул».
10.10 Лёгкая атлетыка. Чэлендж-серыя. Льеж.
12.40 Футбол. Беларусбанк — Чэмпіянат Беларусі. «Слуцк» — «Шахцёр».
14.30 Аўтаспорт. Velcom —Чэмпіянат Беларусі па дрыфтынгу. 3-і этап.
15.45 Тэніс. Уімблдон. 1/2 фіналу. Мугуруза Г. — Радваньска А.
17.55 Футбол. Ліга Еўропы УЕФА. 2-і кваліфікацыйны раўнд. Матч у адказ. «Дынама-Мінск» (Беларусь) — «Чорна Мора» (Балгарыя).
19.55, 21.10 Пляжны футбол. Чэмпіянат свету. 1/2 фіналу.

АНТ

6.00, 8.30, 9.00, 11.00, 13.00, 16.00, 18.00 (з субцітрамі), **20.30** Нашы навіны.
6.05 «Наша раніца».
9.05 «Жыць здорава!».
10.25 «Кантрольная закупка».
11.05, 13.05, 16.10, 18.15, 21.00 Навіны спорту.
11.10 «Фазэнда».
11.55 «Модны прыгавор».
13.10 «Мужчынскае/Жаночае».
14.20 Серыял «Легкадумная жанчына».
16.20 «Без сведак».
16.50 «Давай пажэнімся!».
18.20 Серыял «Аднакласнікі».
18.50 «Няхай гавораць».
20.00 Час.
21.05 «Трэба разабрацца».
21.30 Серыял «Практыка».
23.25 Камедыя «Я, зноў я і Ірэн».
1.30 Начныя навіны.

СТБ

6.00, 7.30, 10.30, 13.30, 16.30, 19.30, 22.30 «24 гадзіны».
6.10, 17.25 «Міншчына».
6.20, 7.45 «Раніца. Студыя добрага настрою».
7.40, 20.10, 22.55 «СТБ-спорт».
8.30 Камедыя «Коткі супраць сабак».
10.05 «Скардзіцца дазваляецца».
10.40 «Салдаты 7». Серыял.
11.30 «Сямейныя драмы».
12.30 «Не хлусі мне!».
13.50 «Татальная распрадажа».
14.50, 23.20 «Фірменная гісторыя». Серыял.
16.50 «Прыгоды дылетанта».
17.35 «Званая вячэра».
18.35 «Нам і не снілася»: «І стварыў Бог жанчыну...».
20.00 «Сталічныя падрабязнасці».

20.15 Маст. фільм «Профіль серыйнага забойцы».
22.10 «Глядзець усім!».
23.00 «Аўтапанарама».
0.50 «Тайны свету».

МІР

6.00 Серыял «Каралева Марго».
8.05 Серыял «У свеце міфаў і памылак».
9.00 «Чаму я?».
9.30, 2.35 Маст. фільм «Адзіная».
11.15 Маст. фільм «Фота маёй дзяўчыны».
13.00, 16.00, 19.00, 23.00 Навіны (бягучы радок).
13.20 Серыял «Прыгажосць без ахвяр».
14.15, 4.15 Серыял «Такое звычайнае жыццё».
16.25 «Сакрэтныя матэрыялы».
17.20 Серыял «Круіз».
21.10, 23.15 Серыял «Марскі патруль».
0.25 Маст. фільм «Спекулянт».

РТР—БЕЛАРУСЬ

7.00 «Раніца Расіі».
10.00 Маст. фільм «Вяртанне Будулая».
11.00, 14.00, 17.00, 20.00 Весткі.
11.35, 17.10 «Інжынер Шухаў. Універсальны геній».
12.25 20 стагоддзе прадстаўляе: Маст. фільм «Дзеці як дзеці».

13.50, 16.50, 19.50, 23.00 Навіны — Беларусь.
14.30 «Пра самае галоўнае». Ток-шоу.
15.30 «Прамы эфір».
18.00 Серыял «Апошні янычар».
20.55 «Асаблівы выпадак».
21.55, 23.10 Серыял «Чужое гняздо».

НТБ—БЕЛАРУСЬ

6.00 «Сонечна. Без ападкаў».
8.10 Серыял «Вяртанне Мухтара».
10.00, 13.00, 16.00, 19.00, 23.00 Сёння.
10.20 Серыял «Дарожны патруль».
12.00 «Суд прысяжных».
13.15 «Суд прысяжных. Канчатковы вердыкт».
14.20 Агляд. Надзвычайнае здарэнне.
14.45 «Справа густу».
15.15, 16.25 Серыял «Масква. Тры вакзалы».
19.40 Серыял «Адысея сышчыка Гурава».
21.15 Серыял «Шэф».
23.25 Серыял «Пятніцкі. Глава другая».
0.15 Серыял «Горад спакус».

8 КАНАЛ

7.00, 14.10, 19.15, 21.05, 23.30 «Надвор'е».
7.05, 16.00 Мультпарад.
7.20, 19.20 Серыял «Скандал».
8.45, 18.15 Серыял «Каварныя пакаёўкі».
9.30 «Кінабланкнот».
9.45 Дак. серыял «Скрозь прастору і час».
10.30 «Хобі TV».
11.00 Драма «Адданы садоўнік».
13.00, 13.55, 15.45, 16.30, 18.10, 21.00 «Хатняя крама».
13.10 Серыял «Страла».
14.15 Дак. серыял «Уводзіны ў сабаказнаўства».
15.00 Серыял «Рабыня Ізаўра».
16.40 Серыял «Ведзьмы ўсходняга ўзбярэжжа».
19.00 «Фэшн is my прафэшн».
20.50 «Вечарніца».
21.10 «Даведнік па краінах і кантынентах».
21.20 Драма «Горад на мяжы».
23.10 Серыял «Байкі са склепа».

ВТБ

6.00, 5.20 «PLAY».
7.00 М/ф «Смяшарыкі».
7.30, 15.30, 2.30 Скетч-шоу «Адна за ўсіх».
8.00, 17.30, 0.00 Скетч-шоу «6 кадраў».
8.30 Серыял «Вароніны».
9.00, 18.00, 23.30 Серыял «Васьмідзясятыя».
10.00, 19.00 Серыял «Апошні з Магікян».
11.00, 21.10 Серыял «Выжыць пасля».
13.05, 23.10, 4.30 Скетч-шоу «Даеш моладзь».
13.30, 1.00 Серыял «Дочкі-маці».
14.30, 3.00 «Сапраўдная Вангa».
16.00, 20.00 Серыял «Сваці 2».
17.00, 5.00 «Лаві момант».
0.30, 4.00 «Дурні і дарогі».

КУЛЬТУРА

6.30 «Еўраньюс».
10.00, 15.00, 19.00, 23.00 Навіны культуры.
10.15 «Наглядальнік».
11.15 «Карункі». Маст. фільм.
12.30 «Пелешан. Кіно. Жыццё». Дак. фільм.
12.55 «Быць аварцам». Дак. фільм.
13.25 «Вязень замка Іф». Маст. фільм. 2-я серыя. «Граф Монтэ-Крыста».
14.30 «Руская верф».
15.10 «Валерый Залатухін».
15.50, 17.50, 2.40 «Сусветныя скарбы культуры».
16.10, 1.55 «Паліглот». Вывучым англійскую за 16 гадзін!
16.55 «Антонія Сальеры». Дак. фільм
17.05 Цытаты з жыцця. Юрый Каракін.
18.05 100 гадоў з дня нараджэння Міхаіла Матусоўскага. «Рамантыка раманса». «Што так сэрца растрывожыла...».
19.15 Жыццё выдатных ідэй. «Зрэз без разрэзу».
19.45 «Добрай ночы, малыя!»
19.55 «Генерал Рошчын, муж Маргарыты». Дак. фільм.
20.50 «Абсалютны слых».
21.35 «Расшакрэчаная гісторыя». Дак. серыял.
22.00 Лаўрэаты прэміі ТЭФІ-2015. «Наглядальнік». Лепшае.
23.15 Мастсавет.
23.20 «Вязень замка Іф». Маст. фільм 3-я серыя. «Аз воздам».
0.55 «Згублены свет закрытых гарадоў». Дак. фільм.
1.35 П. Чайкоўскі. «Развазанне» і «Pezzo Capriccioso». Юрый Башмет і камерны ансамбль «Салісты Масквы».

НАСТАЛЬГІЯ

6.00 «Гэта было нядаўна, гэта было даўно... Тэлевізійныя мемуары». Яўген Еўтушэнка. Вершы розных гадоў.
6.20, 8.15, 9.40, 11.00, 11.35, 15.40, 17.00, 18.05, 20.00, 21.40, 23.00, 0.55, 3.40, 5.35 Музычная настальгія.
7.00 Маст. фільм «Зорка балета».
8.40, 2.40 М/ф «Прыгоды Рэкса».
9.00, 15.00, 21.00, 3.00 «Мінулы час».
10.00, 16.00, 22.00, 4.00 «Народжаныя ў СССР». Лепшае.
11.30, 18.00, 5.30 «Прэс-экспрэс» .1995 год.
12.00 «Гэта было нядаўна, гэта было даўно... Тэлевізійныя мемуары». «Майскімі кароткімі начамі...».
13.10 Маст. фільм «Каранцін».
14.45 М/ф «Пра парася, якое ўмела гуляць у шашкі».
17.15 «Рок-н-рол ТБ». Канцэрт Канстанціна Нікольскага. 1992 год.
19.00 Маст. фільм «Зазуля з дыпломам».
20.45 М/ф «Пушок і дружок».
23.20 «Рок-н-рол ТБ». 1992 год.
0.00 «СевАлогія» з Севам Наўгародцавым: «Забароненая музыка». 2004 год.
1.10 Маст. фільм «Юлька».

EUROSPORT

4.00, 5.15, 11.00, 2.30 WATTS.
5.30 Байцоўскі клуб.
7.30, 11.45, 18.45, 0.00 Лёгкая атлетыка. Юнацкі Чэмпіянат свету IAAF.
9.30, 13.15, 18.30, 22.30, 1.00 Веласпорт.
15.00, 20.00 Веласпорт. Нацыянальны тур дэ Франс.
21.00 Байцоўскі клуб.

КАМЕДЫЯ

6.00, 10.00, 17.40, 22.00, 3.10 Серыял «Былыя».
6.45 Камедыя «Цяжарны».
8.25 Камедыя «Джым з Пікадзілі».
10.45 Камедыя «Елкі 2».
12.25 Меладрама «Нявеста з таго свету».
14.00, 14.45, 15.25 «Камедыянты (Шоу)».
14.25, 15.10, 19.55, 22.50, 0.55, 5.40 Скетчком «Паміж намі».
16.00 Камедыя «Мільён на Канады».
18.25 Камедыя «Пра што маўчаць дзяўчаты».
20.20 Камедыя «Як ажаніцца і застацца халастым».
23.10 Прыгоды «Замуж на 2 дні».
1.15 Камедыя «Учора, сёння, заўтра».
4.00 Камедыя «Здзелка».

ТБ3

6.00 М/ф.
8.00 «Дачныя гісторыі».
8.25, 19.10, 2.05 Серыял «Забароненае каханне».
9.50, 3.50 Дак. серыял «Судовыя страсці».
10.40, 4.40 Дак. серыял «Па справах няпоўнагадовых».
11.35, 17.15 Дак. серыял «Справа Астахава».
12.30, 16.20 Дак. серыял «Сакрэты экстрасэнсаў».
13.25, 18.15 Серыял «Тайны следства».
14.20, 3.25 «Простыя складанасці».
14.50, 22.35 «Зорныя гісторыі».
15.45, 5.30 «Нераскрытыя тайны».
20.50, 0.35 Серыял «Сямейны дэтэктыў». Заключныя серыі.
23.35 Серыял «Сакрэтныя матэрыялы».
0.25 «Рrокіно».

TV 1000 ТБ1000

5.50 Меладрама «Экзамен для дваіх».
7.50 Камедыя «Мой маленькі анёл».
9.35 Драма «Легенды восені».
11.55 Драма «Адчыненае акно».
13.40 Фантастыка «Галодныя гульні».
16.10 Камедыя «Настаўнік англійскай».
17.45 Драма «12 гадоў рабства».
20.00 Камедыя «Гамбіт».
21.30 Драма «Мацярык».
23.05 Баявік «Прафесіянал».
1.00 Камедыя «Як страціць сяброў і прымусіць усіх цябе ненавідзець».
2.50 Камедыя «Жывёла».
4.15 Драма «У пагоні за шчасцем».

ТБ1000 РУСКАЕ КІНО

6.20 Драма «Аты-баты, ішлі салдаты...».
7.50 Драма «Андэрсен. Жыццё без кахання».
10.10 Драма «Дом ветру».
12.00 Драма «Бумеранг».
13.45 Камедыя «Па вуліцах камоду вадзілі...».
15.00 Камедыя «Карпаратыў».

16.35 Меладрама «На раздарожжы».
18.15 Фантастыка «Заселены востраў: Схватка».
20.20 Трылер «Вій».
22.30 Драма «Гагарын: Першы ў космасе».
0.30 Меладрама «Начной карчмы агеньчык».
2.30 Трагікамедыя «Бакенбарды».
4.25 Драма «Злачынства і пакаранне».

NATIONAL GEOGRAPHIC

6.00, 12.40, 16.50 Супербудаванні Трэцяга рэйха.
6.50, 8.30, 13.30 Гульні розуму.
7.15 Папулярная навука.
7.40 Шыроки погляд.
9.20, 14.20, 19.20 Экстрэмальны экспрэс.
10.10, 15.10, 20.10 Дзікі тунец.
11.00 Мегазаводы.
11.50 Стараццелі.
13.55, 23.05 Навуковыя недарэчнасці.
16.00 Самыя небяспечныя жывёлы.
17.40 Дзікая будоўля.
18.30, 21.50, 2.00, 5.15 Незвычайныя промыслы.
21.00, 1.10, 4.30 Будаўнічая ліхаманка.
22.40 Код небяспекі.
23.30, 3.40 Расследаванні авіякатастроф.
0.20 Паранармальнае.
2.50 Уварванне на Зямлю.

DISCOVERY

8.00, 10.55, 15.55, 21.20 Як гэта зроблена?
8.25, 10.30, 15.30, 21.45 Як гэта ўстроена?
8.50, 11.20 Не спрабуйце паўтарыць.
9.40, 13.50 Пятая перадача.
12.10, 18.00 Склады: бітва ў Канадзе.
13.00, 6.25 Гульня на жыццё.
14.40, 5.35 Забойныя дылемы.
16.20, 4.00 Аўтамабільныя таргі ў Тэхасе.
17.10, 4.50 Махінатары: піцёрка лепшых.
18.50 Гаражнае золата.
19.40 Што у вас у гаражы?
20.30 Паляўнічыя на склады.
22.10 Ледзяное золата.
23.00 Войны за малюскаў.
23.50 Дарожныя каўбоі.
0.40, 3.10 Бітва за нерухомасць.
1.30, 7.10 Top Gear.
2.20 Маланкавыя катастрофы.
2.45 Сапраўдныя аферысты.

ШАШКІ

Пад рэдакцыяй міжнароднага арбітра Мікалая ГРУШЭЎСКАГА

ІМКЛІВАЯ ГУЛЬНЯ

Яе паказвае Дзмітрый Камчыцкі (Магілёў) у чарговым заданні свайго бліца-67. У камбінацыі ажыццяўляецца новы падыход да тэмы «Падрыў поля f8 з дапамогай ахвяры дамкі на c5»:

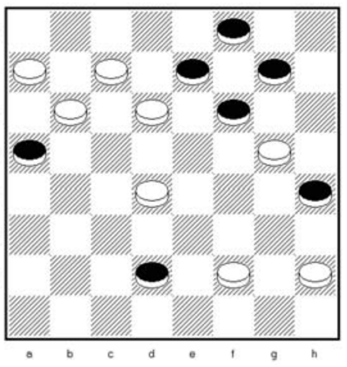

Белыя: a7, b6, c7, d4, d6, f2, g5, h2 (8). **Чорныя:** a5, d2, e7, f6, f8, g7, h4 (7). **Выйгрыш.**

ПАМЯЦІ ІВАНОВА

На вялікі жаль, пайшоў з жыцця наш даўні чытач Барыс Іваноў. Нарадзіўся ён у 1950 годзе, закончыў БДУ па спецыяльнасці «Матэматыка». Другую вышэйшую адукацыю атрымаў у Маскоўскім універсітэце па тэорыі музыкі. Адначасова захапляўся старадаўняй гульнёй і ўвайшоў у сусветны рэйтынг вядучых праблемістаў. Яго манера стварэння камбінацый, эцюдаў і задач спадабалася рашальнікам. У першынствах краіны па шашачнай кампазіцыі мінчанін заваяваў 5 залатых медалёў, па 3 — сярэбраных і бронзавых. За высокія дасягненні ў гэтай спартыўнай дысцыпліне Міністэрства спорту і турызму прысвоіла яму ганаровае званне нацыянальнага майстра, а Міжнародная федэрацыя шашак — майстра ФМЖД.

Маэстра таксама вядомы як суддзя, трэнер, калекцыянер шашачных кампазіцый. Падрыхтаваў адзін з першых варыянтаў кодэкса па іх складанні. Актыўна займаўся прапагандай старадаўняй гульні: вёў шашачны клуб «Олимп», выдаў кнігу «Шашачная кампазіцыя. Сучасны погляд».

Разбярыце канструкцыю 5 на 7, якую ён паспеў даслаць у рэдакцыю:

Белыя: 16, 37, 41, 42, 46 (5). **Чорныя:** 7, 8, 19, 22, 26, 29, 36 (7). Цудоўны фінальны матыў: 1. 16-11 36:38 2. 11:42 22-27 3. 46-41 27-31 4. 41-36!х.

А зараз разгледзьце задачу-100 і міні-праблему-64, якія знакамітыя аўтарамі прысвячаюцца светлай памяці Б. Іванова:

1 (Пётр Матус, Мінск). **Белыя:** 12, 14, 19, 22, 23, 37, 41, 43, 48, 49, 50, дамкі 5, 16, 18 (14). **Чорныя:** 35, 39, 45, дамкі 34, 36, 47 (6). Замкнуць дзве простыя чорных. Перамагла ў 17-м чэмпіянаце Рэспублікі Беларусь (9 ачкоў па змесце): 31, 38 (47:24:46А) 44, 40, 40#. А (47:20:46) 42, 1, 41, 28, 44#.

2 (Аляксандр Кагоцька, Бабруйск). **Белыя:** b6, c5, c7, e5 (4). **Чорныя:** a5, e3, f4, g3 (4). Малютка мае два кампазіцыйныя варыянты: 1. d8 (c7A) a5, h2+. A (b4) h4, a3+.

РАШЭННІ

Бліц 67/4 (Д. Камчыцкі): d6, f8, c1 (c3AB) fe3 (d2) a3, g3, f2x. A(a3) fe3 (b4) d4x. B(d4) b2 (c3) c1x.

ПЯТНІЦА, 24 ЛІПЕНЯ

БЕЛАРУСЬ 1

6.00, 7.20, 8.15 Добрай раніцы, Беларусь!
7.00, 8.00, 9.00, 12.00, 15.00, 19.00, 1.15 Навіны.
7.05, 8.05 Навіны эканомікі.
7.10, 8.10, 19.20 Зона Х.
9.10, 22.00 Серыял «След».
10.00, 13.00, 16.00 90 секунд.
11.05 Серыял «Ураўненне кахання». Заключная серыя.
12.10, 16.30 Серыял «Сямейныя меладрамы-5».
13.05 Серыял «Дзявочае паляванне».
15.15, 18.40 Навіны рэгіёна.
15.25, 1.45 Дэтэктыў «Ахоўныя асобы».

17.30 «Terra incognita». Беларусь невядомая.
18.00, 21.40 Нашы.
18.15 Тайны следства.
20.00 Меладрама «Доўгі шлях дадому». 1-я серыя.
21.00 Панарама.
21.55 Меладрама «Красуні».
1.30 Дзень спорту.

БЕЛАРУСЬ 2

7.00 Тэлераніца.
9.00, 21.35 Тэлебарометр.
9.05, 15.55 Серыял «Каўчэг».
10.35 М/с «Клуб Вінкс. Школа чараўніц».
11.25 «Экстрасэнсы-дэтэктывы».
12.25 Серыял «Косці».
13.25 Капейка ў капейку.
14.00 Серыял «Не нарадзіся прыгожай».
17.30 Серыял «Атэль «Вавілон». Заключная серыя.
18.35 Камедыя «Еш, маліся, кахай».
21.00 Цела чалавека.
21.40 Спортлато 5 з 36, КЕНО.
21.45 «Бітва экстрасэнсаў. Барацьба кантынентаў».
23.45 Рэпарцёр.
0.35 Трылер «Гульня ў хованкі».

БЕЛАРУСЬ 3

7.20 «Дабранакак».
7.45 «Хачу ўсё ведаць!».
8.00 «Калейдаскоп».
8.10 «Карусель». Камедыя.
9.35, 16.00 М/ф.
10.15 «Сіла веры».
10.45 «Каханне зямное». Драма.
12.10 «Калейдаскоп».
12.20 «Лёс». Драма.
15.05 «У гасцях у Барыса Аверына». Сустрэча з пісьменнікам Даніілам Граніным.
17.00 «Карусель». Камедыя.
18.25 «Калейдаскоп».
18.35 «Бабек». Драма.
20.45 «Калыханка».
21.05 «Камертон». Акцёр тэатра і кіно, народны артыст Расіі Эмануіл Вітарган.
21.30 «Рыцар без даспехаў». Драма.
23.10 «Калейдаскоп».

БЕЛАРУСЬ 5

7.15, 7.50, 0.10 PRO спорт. Навіны.
7.30, 12.35 Спорт-мікс.
8.10 Футбол. Ліга Еўропы УЕФА. 2-і кваліфікацыйны раўнд. Матч у адказ. «Дынама-Мінск» (Беларусь) — «Чорна Мора» (Балгарыя).
10.05 Пляжны футбол. Чэмпіянат свету. Чвэрцьфіналы.
12.55, 18.55 Футбол. Міжнародны Кубак Чэмпіёнаў. «Рэал Мадрыд» — «Манчэстэр Сіці».
15.00 Фактар сілы.
15.35 Селфі.
15.55, 20.50 Пляжны футбол. Кубак Дружбы-2015. Іран — Турцыя.
17.10, 22.00 Пляжны футбол. Кубак Дружбы-2015. Эстонія — Беларусь.
18.25 Піт-стоп.
23.15 Еўрапейскі покерны тур.

АНТ

6.00, 8.30, 9.00, 11.00, 13.00, 16.00, 18.00 (з субцітрамі), **20.30** Нашы навіны.
6.05 «Наша раніца».
9.05 «Жыць здорава!».
10.25 «Кантрольная закупка».
11.05, 13.05, 16.10, 18.15, 21.00 Навіны спорту.
11.10 «Фазэнда».
11.55 «Модны прыгавор».
13.10 «Мужчынскае/Жаночае».
14.20 Серыял «Легкадумная жанчына».
16.20 Дэтэктыў «Вярбоўшчык».
18.20 Серыял «Аднакласнікі».
18.55 «Поле цудаў».
20.00 Час.
21.05 «Практыка».
23.00 Маст. фільм «Ціхая гавань».
1.00 Камедыя «Дзе мая тачка, чувак?».
2.25 Начныя навіны.

СТБ

6.00, 7.30, 10.30, 13.30, 16.30, 19.30, 22.30 «24 гадзіны».
6.10, 17.25 «Міншчына».
6.20, 7.45 «Раніца. Студыя добрага настрою».
7.40, 20.10, 22.55 «СТБ-спорт».
8.30 Маст. фільм «Профіль серыйнага забойцы».
10.20 «Далёкія сваякі».
10.40 «Салдаты 7». Серыял.
11.30 «Сямейныя драмы».
12.30 «Не хлусі мне!».
13.50 «Татальная распрадажа».
14.50, 23.00 «Фірменная гісторыя». Серыял.
16.50 «У пparticularнага пад'езда».
17.35 «Званая вячэра».
18.35 «Нам і не снілася»: «І стварыў Бог жанчыну...».
20.00 «Сталічныя падрабязнасці».
20.15 Камедыя «Выпадковы муж».

21.55 «Глядзець усім!».
0.25 «Вялікая гульня». Покер-дуэль.
1.10 Маст. фільм «Таямнічая рака».

МІР

6.00 Серыял «Каралева Марго».
8.05 Серыял «У свеце міфаў і памылак».
9.00 «Гісторыі з жыцця».
9.30, 1.00 Маст. фільм «Збянтэжанасць пачуццяў».
11.05 Маст. фільм «Вячэрняя казка».
13.00, 16.00, 19.00 Навіны (бягучы радок).
13.20, 2.35 Серыял «Прыгажосць без ахвяр».
14.15, 3.25 Серыял «Такое звычайнае жыццё».
16.25 «Сакрэтныя матэрыялы».
17.20 Серыял «Круіз».
19.25 Серыял «Загадка для Веры».
22.55 Маст. фільм «Дамы запрашаюць кавалераў».
0.25 Ток-шоу «Высокія адносіны».
5.15 «Чаму я...».

РТР—БЕЛАРУСЬ

7.00 «Раніца Расіі».
11.00, 14.00, 17.00, 20.00 Весткі.
11.30 20 стагоддзе прадстаўляе: Маст. фільм «Не бойся, я з табой!».
13.50, 16.50, 19.50, 23.00 Навіны — Беларусь.
14.30 «Пра самае галоўнае».
15.30 «Прамы эфір».
17.10 «Руская Аляска. Прададзена! Тайна здзелкі».
18.00 Серыял «Апошні янычар».
21.00 «Асаблівы выпадак».
22.00, 23.10 Маст. фільм «Ненавіджу і кахаю».

НТБ—БЕЛАРУСЬ

6.00 «Сонечна. Без ападкаў».
8.10 Серыял «Вяртанне Мухтара».
10.00, 13.00, 16.00, 19.00 Сёння.
10.20 Серыял «Дарожны патруль».
12.00 «Суд прысяжных».
13.15 «Суд прысяжных. Канчатковы вердыкт».
14.20 Агляд. Надзвычайнае здарэнне.
14.45 «Справа густу».
15.15, 16.25 Серыял «Масква. Тры вакзалы».
19.40 Серыял «Адысея сышчыка Гурава».
23.00 Серыял «Пятніцкі. Глава другая».
0.40 Серыял «Горад спакус».

8 КАНАЛ

7.00, 14.05, 19.15, 21.05, 23.40 «Надвор'е».
7.05, 16.00 Мультпарад.
7.20, 19.20 Серыял «Скандал».
8.45, 18.30 Серыял «Каварныя пакаёўкі».
9.30, 10.40, 13.50, 14.55, 15.45, 16.30, 18.10, 19.00, 21.00 «Хатняя крама».
9.45 Дак. серыял «Скрозь прастору і час».
10.30 «Кінаблакнот».
10.55 Фантастыка «Рыдзік».
13.10 Серыял «Страла».
14.10 Дак. серыял «Уводзіны ў сабаказнаўства».
15.00 Серыял «Рабыня Ізаўра».
16.30 «Адшукваецца адпачынак».
17.00 Серыял «Ведзьмы ўсходняга ўзбярэжжа».
20.50 «Вечарніца».
21.10 Драма «Паркер».
23.10 Серыял «Байкі са склепа».

ВТБ

6.00, 5.20 «PLAY».
7.00 М/ф «Смяшарыкі».
7.30, 15.30 Скетч-шоу «Адна за ўсіх».
8.00, 17.30, 0.00, 2.30, Скетч-шоу «6 кадраў».
8.30 Серыял «Ералаш».
9.00, 18.00, 23.30 Серыял «Васьмідзясятыя».
10.00, 19.00 Серыял «Апошні з Магікян».
11.00 Серыял «Выжыць пасля».
13.05, 22.50, 2.00, 4.30 Скетч-шоу «Даеш моладзь».
13.30 Серыял «Дочкі-маці».
14.30, 3.00 «Сапраўдная Ванга».
16.00 Серыял «Сваццi 2».
17.00, 5.00 «Лаві момант».
20.00, 1.00 «Уральскія пельмені».
21.10 Меладрама «Развод па-французску».
0.30, 4.00 «Дурні і дарогі».
3.00 «Кіно ў дэталях».

КУЛЬТУРА

6.30 «Еўраньюс».
10.00, 15.00, 19.00, 23.00 Навіны культуры.
10.20 Шэдэўры старога кіно. «Белы арол». Маст. фільм.
11.40 «Андрэіч». Дак. фільм.
12.15 Замежная справа. «Гаспадыня Еўропы».
12.55 «Пад вялікім шатром блакітных нябёсаў». Дак. фільм.
13.25 «Вязень замка Іф». Маст. фільм. 3-я серыя. «Аз воздам».
15.10 «Зорка Казакевіча». Дак. фільм.
15.50, 2.40 «Сусветныя скарбы культуры».
16.10 «Згублены свет закрытых гарадоў». Дак. фільм.
16.50 З калекцыі тэлеканала «Культура». Вялікі джаз.
19.15 Смехаcтальгія.
19.45, 1.55 «Шукальнікі». «У пошуках магілы Мітрыдат».
20.30 «Па запалкі». Маст. фільм.
22.05 Да 60-годдзя Васіля Шукшина... Шчанкі. «Лінія жыцця».
23.15 Мастсавет.
23.20 «Дынастыя без грыму».
0.10 «Нікаля Ле Флок. Злачынства ў асабняку Сэн-Фларантэн». Серыял.

НАСТАЛЬГІЯ

6.00 «Гэта было нядаўна, гэта было даўно... Тэлевізійныя мемуары». «Майскімі кароткімі начамі...».
7.10 Маст. фільм «Каранцін».
8.45 М/ф «Пра парася, якое ўмела гуляць у шашкі».
9.00, 15.00, 21.00, 3.00 «Мінулы час».
9.40, 11.00, 12.05, 14.00, 15.40, 17.00, 21.40, 23.20, 0.20, 2.15, 3.40, 5.00, 5.35 Музычная настальгія.
10.00, 16.00, 4.00 «Народжаныя ў СССР». Лепшае.
11.15 «Рок-н-рол ТБ». Канцэрт Канстанціна Нікольскага. 1992 год.
12.00, 5.30 «Прэс-экспрэс». 1995 год.
13.00 Маст. фільм «Зазуля з дыпломам».
14.45 М/ф «Пушок і дружок».
17.20 «Рок-н-рол ТБ». 1992 год.
18.00 «Да і пасля...» з Уладзімірам Малчанавым. Год 1970. 1-я частка. Паўтор ад 2009 года.
19.20 Маст. фільм «Начны маітацыкліст».
20.40 М/ф «Растрапаны верабей».
22.00 Маст. фільм «Ар-хі-меды!»
0.00 «Гэта было нядаўна, гэта было даўно... Тэлевізійныя мемуары». Яўген Еўтушэнка. Вершы розных гадоў.
1.00 Маст. фільм «Зорка балета».
2.40 М/ф «Прыгоды Рэкса».

EUROSPORT

3.30, 8.00 WATTS.
4.00 Лёгкая атлетыка. Юнацкі Чэмпіянат свету IAAF.
5.00 Баявыя майстэрствы. Суперкомбат.
6.30, 13.00, 18.45, 22.30, 1.00 Веласпорт.
9.15, 14.15 Веласпорт. Нацыянальны тур дэ Франс.
11.15 All Sports.
19.00, 0.00 Футбол. Чэмпіянат Еўропы для дзяўчат (U-19).
21.00 Скачкі ў ваду. Чэмпіянат свету.
2.30 Байцоўскі клуб.

КАМЕДЫЯ

6.00, 10.00, 17.40, 22.10, 3.10 Серыял «Былыя».
6.45 Камедыя «Джым з Пікадзілі».
8.25 Меладрама «Нявеста з таго свету».
10.45 Камедыя «Мільён на Канады».
12.30 Камедыя «Пра што маўчаць дзяўчаты».
14.00, 14.45, 15.25 «Камедыянты (Шоу)».
14.25, 15.10, 20.00, 0.55, 2.55 Скетчком «Паміж намі».
16.00 Прыгоды «Замуж на 2 дні».
18.30 Камедыя «Як ажаніцца і застаца халастым».
20.20 Камедыя «Любовь-морковь».
23.10 Камедыя «All inclusive, ці Усё ўключана!».
1.15 Камедыя «Елкі 2».
4.00 Камедыя «Учора, сёння, заўтра».

ТБ3

6.00 М/ф.
8.00 «Дачныя гісторыі».
8.25, 19.00, 1.15 Серыял «Зачараванае каханне».
9.45, 3.40 Дак. серыял «Судовыя страсці».
10.35, 4.25 Дак. серыял Па справах няпоўнагадовых».
11.30, 17.00 Дак. серыял «Справа Астахава».
12.20, 16.05 Дак. серыял «Сакрэты экстрасэнсаў».
13.10, 18.00 Серыял «Тайны следства».
14.05, 3.15 «Простыя складанасці».
14.35, 22.40, 2.35 «Зорныя гісторыі».
15.35, 5.15 «Нераскрытыя тайны».
20.45 Камедыя «Лепшы сябар».
23.25 «Гісторыі выратавання».
23.55 «Хто за намі сочыць». Дак. фільм.

ТБ1000

6.20 Меладрама «Здзелка».
8.10 Камедыя «Жывёла».
9.45 Меладрама «Па прыкметах сумяшчальнасці».
11.20 Драма «У пагоні за шчасцем».
13.30 Фантастыка «Галодныя гульні: І ўспыхне полымя».
16.10 Камедыя «Жывёла».
17.45, 3.35 Камедыя «Амаль знакаміты».
20.00 Трылер «Самы небяспечны чалавек».
22.00 Драма «Магія слоў: Гісторыя Дж.К. Роўлінг».
23.40 Трылер «Без кампраміcаў».
1.25 Баявік «Сетка».

ТБ1000 РУСКАЕ КІНО

8.20 Камедыя «Мамачкі».
10.10 Камедыя «Сезон цудаў».
11.50 Драма «Танец Дэлі».
13.30 Меладрама «Начныя забавы».
15.20 Драма «Гідраўліка».
17.10 Камедыя «Дазвольце цябе пацалаваць... на вяселлі».
18.45 Камедыя «Дазвольце цябе пацалаваць... бацька нявесты».
20.20 Меладрама «Марафон».
22.10 Камедыя «Каханне ў вялікім горадзе».
23.40 Камедыя «Каханне ў вялікім горадзе 2».
1.20 Камедыя «Каханне ў вялікім горадзе 3».
2.50 Драма «Бумеранг».
4.50 Прыгоды «Краіна добрых дзетачак».

NATIONAL GEOGRAPHIC

6.00, 12.40, 16.50 Супербудаванні Трэцяга рэйха.
6.50, 13.30 Гульні розуму.
7.15 Папулярная навука.
7.40 Экстрэмальны экспрэс.
8.30 Дзікі тунец.
9.20, 14.20, 19.20 Будаўнічая ліхаманка.
10.10, 15.10, 20.10 Незвычайныя промыслы.
11.00 Мегазаводы.
11.50 Старацелі.
12.15 Бітва калекцыянераў.
13.55, 23.05 Навуковыя недарэчнасці.
16.00 Самыя небяспечныя жывёлы.
17.40, 21.00, 1.10, 4.30 На плытах па Юкану.
18.30, 21.50, 2.00, 5.15 Золата Юкана.
22.40 Код небяспекі.
23.30, 3.40 Расследаванні авіякатастроф.
0.20 Эвакуацыя Зямлі.
2.50 Уварванне на Зямлю.

DISCOVERY

8.00, 10.55, 15.55, 21.20 Як гэта зроблена?
8.25, 10.30, 15.30, 21.45 Як гэта ўстроена?
8.50, 11.20 Забойныя дылемы.
9.40, 13.50 Аўтамабільныя таргі ў Тэхасе.
12.10, 18.00 Бітва за нерухомасць.
13.00, 0.40, 6.25 Бар на заказ.
14.40, 5.35 Разбуральнікі легенд.
16.20, 4.00 Гаражная каманда.
17.10, 4.50 Махінатары: пяцёрка лепшых.
18.50 Дарожныя каўбоі.
19.40 Войны за малюскаў.
20.30 Ледзяное золата.
22.10 Інжынерыя немагчымага.
23.00 Перш за ўсё — самалёты.
23.50 Траса Калыма: дабрацца нацпераж.
1.30, 7.10 Top Gear.
2.20 Маланкавыя катастрофы.
2.45 Сапраўдныя аферысты.
3.10 Паляўнічыя на склады.

СУБОТА, 25 ЛІПЕНЯ

БЕЛАРУСЬ 1

5.50 Існасць.
6.15 Меладрама «Парогі». 1-я і 2-я серыі.
9.00, 12.00, 15.00 Навіны.
9.40, 23.15 Серыял «Байкі Міцяя».
10.50 «50 рэцэптаў першага».
11.25 Дача.
12.10 «Здароўе». Ток-шоу.
12.50 Кулінарная дыпламатыя.
13.25 Выйсце ёсць.
14.00, 0.30 Серыял «Сямейныя меладрамы-5».
15.15 Навіны рэгіёна.
15.30 Нашы.
15.45 Меладрама «Красуні». 1-я серыя.
17.30 Меладрама «Чужая жанчына».
21.00 Панарама.
21.35 Меладрама «Двойчы ў адну раку».
0.20 Дзень спорту.

БЕЛАРУСЬ 2

6.55 М/с «Клуб Вінкс. Школа чараўніц».
7.25 Серыял «Мая цудоўная нянька».
9.25 Навуковае шоу прафесара Адкрывашкіна.
9.55, 21.35 Тэлебарометр.
10.00 Азбука смаку.
10.30 Анімацыйны фільм «Піраты! Банда няўдачнікаў».

12.05 Капейка ў капейку.
12.40 «Бітва экстрасэнсаў. Барацьба кантынентаў».
14.35, 23.30 Серыял «Бафі — знішчальніца вампіраў».
17.00 Дэтэктыў «Расплата». 1—4-я серыі.
21.00 Цела чалавека.
21.40 Спортлато 6 з 49, КЕНО.
21.45 Камедыя «Такія розныя блізняты».
23.25 Хачу ў тэлевізар!

БЕЛАРУСЬ 3

8.00 Калейдаскоп.
8.10 «АРТіШОК». Аніматары Міхаіл Тумеля, Аляксандр Ленкін, Марына Карпава.
8.35, 17.10 «Дзяўчына з гітарай». Камедыя.
10.05 «Камертон». Акцёр тэатра і кіно, народны артыст Расіі Эмануіл Вітарган.
10.30 «Маабіцкі сшытак». Драма.
12.00 «Чырвоны бераг». Дак. фільм.
12.25 «Калейдаскоп».
12.35 «Размаўляем па-беларуску». Тэлевіктарына.
13.10 «Бабек». Драма.
15.20 Нацыянальны акадэмічны народны хор Рэспублікі Беларусь імя Г.І. Цітовіча.
16.30 «Свята далёкай зоркі». Памяці музыканта і дырыжора Генадзя Цітовіча.
17.00 «Калейдаскоп».
18.35 «Кін-дза-дза». Камедыя.
20.45 «Калыханка».
21.05 «Таямнічы востраў». Прыгоды.
22.50 «Подых струн». Музычная праграма. Госці: аўтарскі дуэт Вадзім Мязецкі і Сяргей Антонаў.
23.25 «Калейдаскоп».

БЕЛАРУСЬ 5

7.15, 7.45, 3.55 PRO спорт. Навіны.
7.30 Спорт-мікс.
8.00 Піт-стоп.
8.30 Хакей. Таварыскі матч. «Дынама-Мінск» — «Юнацтва-Мінск».
10.20 Футбол. Міжнародны Кубак Чэмпіёнаў. «Фіярэнціна» — «Бенфіка».
12.20 Тэніс. Уімблдон. 1/2 фіналу. Марэй Э. — Федэрэр Р.
14.55 Футбол. Міжнародны Кубак Чэмпіёнаў. «Мілан» — «Інтэр».
16.55, 21.45 Пляжны футбол. Кубак Дружбы-2015. Беларусь — Турцыя.
18.00 Футбол. Лёсаванне адборачнага раўнда ЧС-2018.
19.55 Валейбол. Еўраліга. Мужчыны. Беларусь — Славенія.
22.55 Футбол. Міжнародны Кубак Чэмпіёнаў. «Манчэстэр Юнайтэд» — «Барселона».
0.55 Футбол. Міжнародны Кубак Чэмпіёнаў. «Чэлсі» — ПСЖ.
2.55 Еўрапейскі покерны тур.

АНТ

7.00 «Суботняя раніца».
08.00, 9.00, 16.00, 20.30 Нашы навіны.
9.05 М/с «Смяшарыкі. Новыя прыгоды».
9.25 «Здароўе».
10.25 «Смак».
11.05 «Ідэальны рамонт».
12.20 «Асабістае жыццё следчага Савельева».
16.15, 21.00 Навіны спорту.
16.20 Маст. фільм «Фанфан-цюльпан».
18.10 «ДОстояние РЕспублики: Уладзімір Высоцкі».
21.05 «Сёння ўвечары».
22.35 «КВЗ». Прэм'ер-ліга.
0.05 Камедыя «Сястрычкі Бэнгер».

СТБ

6.25 Камедыя «Выпадковы муж».
7.55 «Анфас».
8.10 «Тайны свету».
9.00 «Сакрэтныя тэрыторыі».
10.00 «Іншая краіна». «Аб'яднаная Арабская Эміраты: не нафтай адзінай».
10.40 «Далёкія сваякі».
11.00 «Мінск і мінчане».
11.40 «Салдаты 3». Серыял.
13.30, 16.30, 19.30 «24 гадзіны».
13.40, 0.25 Маст. фільм «Нядзельны тата».
15.15 «Вадзіць па-руску».
15.50 «Вялікі горад».
16.40 Канцэрт Міхаіла Задорнава.
17.20 Трылер «Імперыя ваўкоў».
20.00 «СТБ-спорт».
20.10 Маст. фільм «Мажэсцік».

22.45 «Дакументальны спецпраект»: «Планета малпы», «Выхадкі смяротных».
1.50 «Масква. Дзень і ноч».

МІР

6.00, 5.20 М/ф.
6.40 Маст. фільм «Кашчэй Бессмяротны».
7.55 Маст. фільм «Банкаўскі білет у мільён фунтаў стэрлінгаў».
9.35 «Эксперыментатары».
10.00, 16.00 Навіны (бягучы радок).
10.15 Дак. фільм «З нагоды».
11.10 Маст. фільм «Сказ пра тое, як цар Пётр арапа жаніў».
13.05 Маст. фільм «Падарожжа капітана Фракаса».
16.15 Серыял «Жаночыя мары пра далёкія краіны».
21.45 Серыял «Секта».
1.15 Маст. фільм «Спекулянт».
3.35 Маст. фільм «Цырк».

РТР—БЕЛАРУСЬ

7.00 «Ха». Маленькія камедыі.
7.40 Маст. фільм «Ненавіджу і кахаю».
11.00, 14.00, 20.00 Весткі.
11.25 «Утаймавальнікі гуку».
12.20 Камедыя «Максім Перапеліца».
14.30 Маст. фільм «Залатыя нябёсы».
16.20 «Канструктар рускага калібра».
17.20 «Суботні вечар».
19.00 «Вуліца Вясёлая».
19.55 Надвор'е на тыдзень.
20.35 Маст. фільм «Мой белы і пушысты».
22.30 Маст. фільм «Дачка за бацьку».

НТБ—БЕЛАРУСЬ

6.05, 8.20 Серыял «Пляж».
8.00, 10.00, 13.00, 16.00, 19.00 Сёння.
8.50 «Урачэбныя тайны плюс».
9.25 «Справа густу».
10.25 «Галоўная дарога».
10.50 «Паедзем, паядзім!».
11.55 «Кватэрнае пытанне».
13.20 «Тайны кахання».
14.15, 16.20 Серыял «Псеўданім «Албанец».
18.05 «Следства вялі».
19.25 «Летняе цэнтральнае тэлебачанне».
20.00 «Самыя гучныя рускія сенсацыі».
21.50 «Ты не паверыш!».
22.30 Маст. фільм «Грамазека».
0.20 Серыял «Горад спакус».

8 КАНАЛ

9.00, 13.40, 19.05, 21.00, 23.10 «Надвор'е».
9.05 М/ф.
10.25, 11.30, 15.55, 17.20 «Хатняя крама».
10.40 Серыял «Каварныя пакаёўкі».
11.20 «Даведнік па краінах і кантынентах».
11.45 Драма «Анёлы».
13.45 Меладрама «Доўгія заручыны».
16.00 «Адшукваецца адпачынак».
16.30 Серыял «Альф».
17.30 Серыял «Шэрлак».
19.10 Камедыя «Няўдачлівыя».
20.45 «Вечарніца».
21.05 «Фэшн is my прафэшн».
21.15 Трылер «Царства цемры».

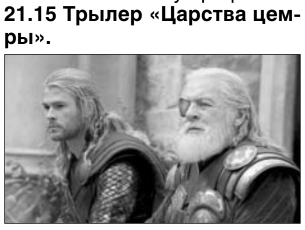

23.15 «Хобі TV».

ВТБ

6.00 «PLAY».
7.30 М/ф «Смяшарыкі».
8.00, 17.00 Серыял «Ералаш».
9.00 Серыял «Вароніны».
10.00, 2.00 «Турба міксер».
12.00 Меладрама «Развод па-французску».
13.45, 23.00 Скетч-шоу «Даеш моладзь».
14.30 «Хатняя кухня».
15.00, 5.00 Серыял «Паласатае шчасце».
17.30 «Уральскія пельмені».
19.00 Серыял «Два бацькі і два сыны».
20.30 Камедыя «Бобро пажалаваць!».
22.40 Скетч-шоу «6 кадраў».
23.30 «Нерэальная гісторыя».
0.00 Скетчком «Студэнты».
0.30, 4.30 «Лаві момант».
1.00 «Ленінградскі Stand-up клуб».

КУЛЬТУРА

6.30 «Еўраньюс».
10.00 «Звычайны канцэрт».
10.35 «Па запалкі». Маст. фільм.
12.10 «Ход да глядзельнай залы... Вячаслаў Нявінны». Дак. фільм.
12.50 Вялікая сям'я. Алена Якаўлева.
13.45 Пернікавы домік. «На какошніку іграю...».
14.15 «Музычная кулінарыя. Венскія Штраўсы».
15.10 Канцэрт Дзяржаўнага акадэмічнага ансамбля народнага танца імя Ігара Маісеева ў Канцэртнай зале імя П.І. Чайкоўскага.
16.30 «Больш, чым каханне». Мікалай Рыбнікаў і Ала Ларыёнава.

17.10 «Гульня ў бісер». «Маленькія трагедыі» А.С. Пушкіна».
17.50 «Маленькія трагедыі». Маст. фільм.
21.35 Успамінаючы Уладзіміра Высоцкага. «Маналог». Запіс 1980 года.
22.40 З калекцыі тэлеканала «Культура». Вялікі джаз.
0.45 Краіна птушак. «Тайнае жыццё чарацянак». Дак. фільм.
1.25 «Слондайк». «Слондайк 2». М/ф для дарослых.
1.55 «Шукальнікі». «Па слядах сіхіродэ».
2.40 «Сусветныя скарбы культуры».

НАСТАЛЬГІЯ

6.00 «Прэс-экспрэс».1995 год.
6.05, 8.00, 9.40, 11.00, 15.40, 17.20, 20.15, 23.35, 3.40, 4.55 Музычная настальгія.
7.00 Маст. фільм «Зазуля з дыпломам».
8.45 М/ф «Пушок і дружок».
9.00, 15.00, 3.00 «Мінулы час».
10.00, 4.00 «Народжаныя ў СССР». Лепшае.
11.20 «Рок-н-рол ТБ». 1992 год.
12.00, 18.00 «Да і пасля...» з Уладзімірам Малчанавым. Год 1970. Паўтор ад 2009 года.
13.20 Маст. фільм «Начны матацыкліст».
14.40 М/ф «Растрапаны верабей».
16.00 Маст. фільм «Ар-хі-медь!»
19.30 «Гэта было нядаўна, гэта было даўно... Тэлевізійныя мемуары. Сустрэча з Анатолем Папанавым. 1-я частка. 1975 год.
20.40 М/ф «Болек і Лёлек».
21.00 «Быў час». 2009 год.
22.00 Маст. фільм «Памылка Анарэ дэ Бальзака».
0.00 «Гэта было нядаўна, гэта было даўно... Тэлевізійныя мемуары». «Майскімі кароткімі начамі...».
1.10 Маст. фільм «Каранцін».
2.45 М/ф «Пра парася, якое ўмела гуляць у шашкі».
5.15 «Рок-н-рол ТБ». Канцэрт Канстанціна Нікольскага. 1992 год.

EUROSPORT

4.00 Байцоўскі клуб.
4.30 Спідвей. Чэмпіянат Еўропы.
6.30, 12.45, 18.00, 23.30, 2.00 Веласпорт.
8.00, 11.45 Футбол. Чэмпіянат Еўропы для дзяўчат (U-19).
9.30, 19.30 WATTS.
10.00, 18.45, 0.30 Скачкі ў ваду. Чэмпіянат свету.
14.00 Веласпорт. Нацыянальны тур дэ Франс.
18.15 All Sports.
20.00 Конны спорт.
21.30 Аўтагонкі. Серыя Blancpain Endurance.

КАМЕДЫЯ

6.00, 10.00, 17.40, 22.00, 3.10 Серыял «Былыя».
6.45 Меладрама «Нявеста з таго свету».
8.25 Камедыя «Пра што мужчыць дзяўчаты».
10.45 Прыгоды «Замуж на 2 дні».
12.30 Камедыя «Як ажаніцца і застацца халастым».
14.00, 22.50, 0.50, 2.55, 5.40 Скетчком «Паміж намі».
14.20 Камедыя «Псіхі на волі».
16.00 Камедыя «All inclusive, ці Усё ўключана!».
18.20 Камедыя «Любовь-морковь».
20.20 Камедыя «Магутныя качаняты».
23.10 Камедыя «Усё ўключана 2».
1.15 Камедыя «Мільён на Каляды».
4.00 Камедыя «Елкі 2».

ТБ3

6.00 М/ф.
10.00 «Нераскрытыя тайны».
10.55 «Ргокіно».
11.05 «Хронікі маскоўскага побыту».
11.55 «Гісторыі выратавання».
12.30, 0.55 Серыял «Цудоўнае стагоддзе».
16.45 Маст. фільм «Элвін і бурундукі».
18.15, 4.40 Дак. фільм «Стыль па імені Лайма».
19.45 Маст. фільм «Пікап. Здым без правілаў».
21.15 Маст. фільм «На грэбені хвалі».
23.25 Серыял «Сакрэтныя матэрыялы».

ТБ1000

6.00 Камедыя «Мой маленькі анёл».
7.50 Баявік «Сетка».
10.00 Камедыя «Амаль знакаміты».
12.15 Драма «12 гадоў рабства».
14.35 Баявік «Планкет і Маклейн».
16.25 Камедыя «Гамбіт».
18.00 Баявік «Прафесіянал».
20.00 Драма «Я — Сэм».
22.20 Драма «Развітальны квартэт».
0.10 Драма «7 дзён і начэй з Мэрылін».
1.50 Драма «Адчыненае акно».
3.30 Трылер «Дзень Святога Валянціна».

ТБ1000 РУСКАЕ КІНО

6.20 Драма «Злачынства і пакаранне».
10.00 Трылер «Вій».
12.10 Трагікамедыя «Бакенбарды».
13.50 Драма «Географ глобус прапіў».
15.50 Камедыя «Кіндар-Вілейскі прывід».
17.25 Меладрама «Выключэнне з правілаў».
19.00 Прыгоды «Тайна цёмнага пакоя».
20.20 Драма «Нябесны суд».
22.00 Драма «Арда».
0.20 Драма «Гагарын: Першы ў космасе».
2.30 Драма «Мой сябар Іван Лапшын».
4.30 Драма «Аты-баты, ішлі салдаты...».

NATIONAL GEOGRAPHIC

6.00 Сканеры старажытнага свету.
6.50, 13.30 Гульні розуму.
7.15, 13.55 Папулярная навука.
7.40, 10.10, 20.10 Код небяспекі.
8.30 Навука будучага Стывена Хокінга.
9.20 З пункту гледжання навукі.
11.00, 12.15 Навуковыя недарэчнасці
12.40 Больш чым фокусы.
14.20 Суперзбудаванні.
15.10 Суперзбудаванні Трэцяга рэйха.
16.00 Народжаны поўзаць — лятаць можа!
16.50 Смяротны бой дыназаўраў.
17.40 Космас: прамы эфір.
18.30 Касмічнае падарожжа «Хабла».
19.20 Місія: Плутон.
21.00 Міжнародны аэрапорт Дубай.
21.50, 1.00, 4.30 Расследаванні авіякатастроф.
23.30, 2.50 Перш за ўсё — самалёты.
0.20, 3.40 Нябесныя Вароты.

DISCOVERY

8.00 Дом для аўто.
8.50, 15.30 Поўны фарсаж.
9.40, 16.20, 0.40, 6.25 У пагоні за класікай.
10.30 Дарожныя каўбоі.
11.20 Войны за малюскаў.
12.10 Ледзяное золата.
13.00, 4.00 Гаражнае золата.
13.50, 23.50 Паляўнічыя на склады.
14.40 Што ў вас у гаражы?
17.10 20.30, 5.35 Дом для аўто.
18.00 Рэстаўратары лодак.
18.50 Майстар па стварэнні басейнаў.
19.40 Бар на заказ.
23.00 Пешшу ўздоўж Ніла.
1.30 Выжыць разам.
2.20 Перш за ўсё — самалёты.
3.10 Інжынерыя немагчымага.
4.48 Як гэта ўстроена?
5.12 Як гэта зроблена?
7.12 Эфект Карбанара.

■ Справы сямейныя

ДЛЯ ПАЛЮБОЎНІЦЫ ПРАСАВАЦЬ НЕ БУДУ!

Муж 21-гадовай мексіканкі Дульсе Гарсіі паскардзіўся на жонку ў паліцыю, і маладая жанчына была дастаўлена ва ўчастак.

Жанчыну абвінавацілі ў занядбанні хатніх абавязкаў і абавязалі заплаціць штраф у 465 песа (31 долар), аднак грошай у Гарсіі не аказалася. Тады яе заключылі пад варту

на 12 гадзін за нявыплату штрафу. Паводле слоў Гарсіі, яна не хацела прасаваць мужу кашулю, паколькі падазравала, што той пойдзе не на прагулку з сябрамі, а на сустрэчу з палюбоўніцай. З-за сумніўных дзеянняў паліцыі выпадак прыцягнуў увагу СМІ і актыўна абмяркоўваўся ў сацыяльных сетках. Многія карыстальнікі інтэрнэту палічылі паводзіны мужа і супрацоўнікаў праваахоўных органаў неадэкватнымі.

ЗБЕГЧЫ З ДОМУ САСТАРЭЛЫХ... ДА КАХАНАГА

У нарвежскім Эйдсволе 92-гадовая жыхарка дома састарэлых збегла ў Швецыю да свайго 87-гадовага бойфрэнда.

Персанал установы пачаў шукаць пацыентку, калі знайшоў яе хадункі на паркоўцы каля клінікі. Кіраўніцтва звярнулася ў паліцыю. Аднак пошукі былі спынены, калі высветлілася, што нарвежка пакінула дом састарэлых дзеля адпачынку з каханым. Пара з'ехала на машыне ў Стакгольм, каб правесці некалькі дзён у кватэры мужчыны. «Гэта сапраўды вельмі кранальная любоўная гісторыя», — адзначыла кіраўнік клінікі Янка Хольстад. Паводле яе слоў, уцякачка не зрабіла нічога супрацьзаконнага, але ўстрывожыла персанал, паколькі не папярэдзіла аб сваім ад'ездзе. Хольстад таксама паведаміла, што пацыентка правяла ў доме бойфрэнда дзесяць дзён і планавала вярнуцца.

СУРОВАЯ БАЦЬКОЎСКАЯ ДЫЕТА

У ЗША, у штаце Джорджыя, бацькі выгналі 14-гадовую дачку з дому ў лес за з'едзенае без папытання печыва. Бацька і маці былі арыштаваныя пасля таго, як суседзі паведамілі пра здарэнне ў паліцыю.

36-гадовая Крыстал і 33-гадовы Ален Дрыгерсы загадалі дачцэ паставіць палатку ў населеным дзікамі лесе непадалёк ад дома і заставацца там на працягу тыдня, прыходзячы па ежу ў строга вызначаны час. Пакаранай уручылі толькі ліхтарык, гадзіннік, свісток і рулон туалетнай паперы. У момант, калі дзяўчынку знайшлі мясцовыя жыхары, яна паспела пражыць у лесе двое сутак. У адзін з дзён была моцная навальніца, але непагадзь не паўплывала на рашэнне бацькоў правучыць дзіця. Дрыгерсам было прад'яўлена абвінавачванне ў пагарджанні бацькоўскімі абавязкамі. Іх чацвёра дзяцей часова перадалі бабулі і дзеду, канчаткова іх лёс вырашаць пасля вынясення судом прысуду бацьку і маці. СМІ таксама паведамляюць, што муж і жонка Дрыгерс захапляюцца культурызмам.

Іван КУПАРВАС ■

Тэлесеткі

«ЕЎРАБАЧАННЕ-2016» ПРОЙДЗЕ Ў СТАКГОЛЬМЕ

Еўрапейскі вяшчальны саюз канчаткова вызначыўся з датай і месцам правядзення наступнага, 61-га па ліку, міжнароднага тэлевізійнага конкурсу песні «Еўрабачанне». Музычнае спаборніцтва адбудзецца з 10 па 14 мая 2016 года ў сталіцы Швецыі.

За права прыняць конкурс спаборнічалі тры сцэнічныя пляцоўкі ў розных гарадах краіны: Стакгольме, Гётэборгу і Лінчопінгу. У выніку ж другі раз у гісторыі конкурс пройдзе на сцэне Globe Arena. Гэтая канцэртная і спартыўная пляцоўка, збудаваная ў 1989 годзе і разлічаная на 14-16 тысяч гледачоў, ужо прымала песеннае шоу ў 2000-м, пасля перамогі шведскай спявачкі Шарлоты Нільсан. Дарэчы, Globe Arena лічыцца найбуйнейшым у свеце сферычным будынкам і з'яўляецца адным з улюбёных турыстычных аб'ектаў у Стакгольме. Не дзіва, што менавіта тут пастаянна праходзіць фінал «Melodifestivalen» — шведскага нацыянальнага адбору на «Еўрабачанне».

«Стакгольм — вельмі музычны горад, ён сам — музыка, — падзялілася з журналістамі мэр горада Карын Вангард. — Творчасць вельмі блізкая нашым сэрцам, і гэта тое, што налета мы жадаем асабліва падкрэсліць, каб госці горада далучыліся да магіі шведскай музыкі».

У якасці магчымых вядучых 61-га песеннага конкурсу прадстаўнікі аргкамітэта называюць сёлетняга пераможцу, спевака Монса Зелмерлёва і галівудскага акцёра шведскага паходжання, героя баевікоў 90-х гадоў Дольфа Лундгрэна

Нагадаем, прадстаўнік Швецыі Монс Зелмерлёў з песняй «Heroes» («Героі») выйграў юбілейнае «Еўрабачанне», набраўшы 365 балаў і значна апярэдзіўшы найбліжэйшых сапернікаў з Расіі і Італіі. Усяго ж на рахунку краіны 6 перамог: у 1974, 1984, 1991, 1999, 2012 і 2015 гадах.

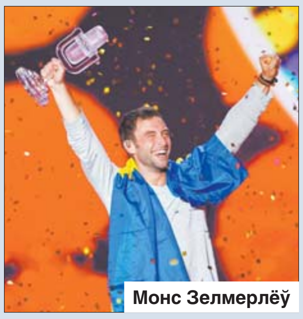

Монс Зелмерлёў

На дадзены момант жаданне ўзяць удзел у «Еўрабачанні-2016» выказалі ўжо 18 краін, уключаючы Турцыю і Украіну, таксама магчыма з'яўленне дэбютантаў — Ліхтэнштэйна і Косава. У Расіі, натхнёнай сёлетнім высокім вынікам спявачкі Паліны Гагарынай, таксама ўжо абмяркоўваюць кандыдатуру наступнага музычнага дэлегата. У нашай краіне арганізатар нацыянальнага адбору — Белтэлерадыёкампанія — па традыцыі пачне падрыхтоўку да конкурсу ў новым тэлевізійным сезоне.

Вікторыя ЦЕЛЯШУК.

НЯДЗЕЛЯ, 26 ЛІПЕНЯ

БЕЛАРУСЬ 1

5.55 **Меладрама «Парогі». 3-я і 4-я серыі.**
9.00, 12.00, 15.00 Навіны.
9.10 «Арсенал».
9.40, 0.35 **Серыял «Байкі Міцяя».**
10.45 «50 рэцэптаў першага».
11.20 XXL WOMAN TV.
12.10 Навіны. Цэнтральны рэгіён.
12.35 Зона Х. Вынікі тыдня.
13.05 Тайны следства.
13.40 Каробка перадач.
14.15 Вакол планеты.
15.15 Твой горад.
15.30 Нашы.
15.45 **Меладрама «Красуні». 2-я серыя.**
17.35 **Меладрама «Памяць сэрца».**

21.00 Галоўны эфір.
21.55 Клуб рэдактараў.
22.30 Навіны надвор'я.
22.55 **Меладрама «Позняе каханне».**

БЕЛАРУСЬ 2

7.05 **М/с «Клуб Вінкс. Школа чараўніц».**
8.45, 21.45 **Серыял «Шчаслівыя разам».**
10.30 Я хачу гэта ўбачыць!
11.05 Хачу ў тэлевізар!
11.15, 20.05 Тэлебарометр.
11.20 Ваша лато.
11.50 Латарэя «Пяцёрачка».
12.00 **Серыял «Мая цудоўная нянька».**
13.55 **Камедыя «Такія розныя блізняты».**
15.35 **Камедыя «Еш, маліся, кахай».**
18.05 «Comedy woman».
19.15 Суперлато.
20.40 Кіпень.
21.00 Цела чалавека.
21.40 Спартлато 5 з 36, КЕНО.
23.30 **Трылер «Гульня ў хованкі».**

БЕЛАРУСЬ 3

8.00 «Калейдаскоп».
8.10 **«Кін-дза-дза». Камедыя.**
10.20 «Подых струн». Музычная праграма. Госці: аўтарскі дуэт Вадзім Мязецкі і Сяргей Антонаў.
11.00 «Наперад у мінулае».
11.30 Хіт-парад. «Сто песень для Беларусі».
12.20 «Калейдаскоп».
12.30, 22.00 **«Ціхі цэнтр». Меладрама. 1—4-я серыі.**
16.00 «Музеі Беларусі». Дзяржаўны музей гісторыі тэатральнай і музычнай культуры Рэспублікі Беларусь.
16.30 «Грані Перамогі». Зброя Перамогі.
16.55 «Калейдаскоп».
17.05 **«Рыцар без даспехаў». Драма.**
18.50 **«Не хлебам адзіным». Драма.**
20.45 «Калыханка».
21.05 Хіт-парад. «Сто песень для Беларусі».
1.20 «Калейдаскоп».

БЕЛАРУСЬ 5

7.15, 7.50, 0.10 PRO спорт. Навіны.
7.30 Спорт-мікс.
8.10 Футбол. Міжнародны Кубак Чэмпіёнаў. «Мілан» — «Інтэр».
10.00 Валейбол. Еўраліга. Мужчыны. Беларусь — Славенія.
11.50 Пляжны футбол. Кубак Дружбы-2015. Беларусь — Турцыя.
13.05 Футбол. Міжнародны Кубак Чэмпіёнаў. «Манчэстэр Юнайтэд» — «Барселона».
14.55 Пляжны футбол. Кубак Дружбы-2015. Турцыя — Эстонія.
16.10, 23.00 Пляжны футбол. Кубак Дружбы-2015. Беларусь — Іран.
17.20 Футбол. Міжнародны Кубак Чэмпіёнаў. «Фіярэнціна» — «Бенфіка».
19.00 Валейбол. Еўраліга. Мужчыны. Беларусь — Славенія.
21.05 Футбол. Міжнародны Кубак Чэмпіёнаў. «Чэлсі» — ПСЖ.
0.10 PRO спорт. Навіны.

АНТ

7.00 «Нядзельная раніца».
08.00, 9.00, 16.00 Нашы навіны.
9.05 «Нядзельная прапаведзь» (з субцітрамі).
9.20 **М/с «Смяшарыкі. ПІН-код».**
9.35 «Фазэнда».
10.10 «Парк».
11.55 «Чорна-белае».
16.15 Навіны спорту.
16.20 «Геніі і ліхадзеі».
16.50 «Музычны фестываль «Голосящий КиВиН».
20.00 Контуры.
21.05 **Маст. фільм «Пампеі».**

23.00 **Дэтэктыў «Тэрміновае фота».**

СТБ

6.05 **«Студэнты International». Серыял. Заключная серыя.**
6.50 «Скардзіцца дазваляецца».
7.10, 16.50 «Аўтапанарама».
7.35 **Маст. фільм «Мажэсцік».**
10.10 «Чыстая праца».
11.00 «Вялікае снеданне».
11.40 **«Салдаты 3». Серыял.**
13.30, 16.30 «24 гадзіны».
13.40, 0.10 **Камедыя «Фантоцы сыходзяць на пенсію».**
15.25 «Дарагая передача».
16.00 «Цэнтральны рэгіён».
17.20 «Ваенная тайна».
19.30 «Тыдзень».
20.25 **Меладрама «Анжэліка, маркіза анёлаў».**
22.25 «Званая вячэра». Самыя яркія тыдні.
1.50 «Масква. Дзень і ноч».

МІР

6.00 «Мільён пытанняў пра прыроду».
6.15 М/ф.
10.00, 16.00 Навіны (бягучы радок).
10.15, 5.25 «Чаму я?».
10.45 **Серыял «Загадка для Веры».**
14.15 **Маст. фільм «Перапісваючы Бетховена».**
16.15 **Серыял «Эфект Багарнэ».**
23.50 **Маст. фільм «Адданы садоўнік».**
2.10 **Маст. фільм «Банкаўскі білет у мільён фунтаў стэрлінгаў».**
3.50 **Маст. фільм «След».**

РТР—БЕЛАРУСЬ

7.00 «Пакой смеху».
7.40 **Маст. фільм «Дачка за бацьку».**
11.00, 14.00, 20.00 Весткі.
11.15 «Сам сабе рэжысёр».
12.05 «Смехапанарама Яўгена Петрасяна».
12.40 «Ранішняя пошта».
13.20 М/ф.
14.15 «Кулінарная зорка».
15.15 «Пакой смеху».
16.00 «Смяяцца дазваляецца».
17.40, 21.00 **Маст. фільм «Не было б шчасця...».**
22.35 **Маст. фільм «Не было б шчасця-2».**

НТБ—БЕЛАРУСЬ

6.05, 8.20 **Серыял «Пляж».**
8.00, 10.00, 13.00, 16.00 Сёння.
8.55 «Добра там, дзе мы ёсць!».
9.25 «Ядзім дома».
10.25 «Галоўная дарога».
10.55 «Гарад-забойца».
11.55 «Дачны адказ».
13.20 «Справа цёмная».
14.15, 16.20 **Серыял «Псеўданім «Албанец».**

18.05 «Следства вялі».
19.00 «Акцэнты».
19.35 «Чыстасардэчнае прызнанне».
20.20 **Маст. фільм «След тыгра».**
22.05 «Сцежкаю тыгра».
23.05 «Жыццё як песня. Стас П'еха».
0.05 **Серыял «Горад спакус».**

8 КАНАЛ

9.00, 16.45, 18.50, 21.00 «На двор'е».
9.05, 15.45 Мультпарад.
10.00 «Адшукваецца адпачынак».
10.30, 13.35, 16.50, 20.55 «Хатняя крама».
10.45, 23.05 «Хобі TV».
11.35 **Прыгоды «Апошні крыжовы паход».**
13.45 **Прыгоды «Каралеўства хрустальнага чэрапа».**
17.20 **Серыял «Каломба».**
18.40 «Неверагодная магія».
18.55 **Драма «Цунамі».**
20.45 «Вечарніца».
21.05 **Трылер «Хуткасць».**

ВТБ

6.00 «PLAY».
7.30 М/ф «Смяшарыкі».
8.00, 14.00 Серыял «Баралаш».
9.00 Серыял «Вароніны».
10.00, 2.00 «Турбаміксер».
12.00 Серыял «Два бацькі і два сыны».
13.30 «Паспець за 24 гадзіны».
14.30 «Рублёва—Бірулёва».
15.30 Скетч-шоу «Адна за ўсіх».
16.00, 1.30 Скетч-шоу «6 кадраў».
16.30 Камедыя «Бобро пожаловать!»
18.45 Скетч-шоу «Даеш моладзь».
19.00 «Уральскія пельмені».
20.30 «Ленінградскі Stand-up клуб».
21.30 Фэнтэзі «Дарыян Грэй».
0.00 Скетчком «Студэнты».
0.30, 4.30 «Лаві момант».
1.00 «Нерэальная гісторыя».
5.00 Серыял «Паласатае шчасце».

КУЛЬТУРА

6.30 «Еўраньюс».
10.00 «Звычайны канцэрт».
10.35, 0.00 «Трактарысты». Маст. фільм.
12.00 «Пётр Алейнікаў». Дак. фільм.
12.40 Дзень ваенна-марскога флоту Расіі. «Народжаны раставаць». Дак. фільм.
13.25 Краіна птушак. «Тайнае жыццё чарацянак». Дак. фільм.
14.05 «Музычная кулінарыя. Гектар Берліёз. Жыццё Артыста».
15.00, 1.25 «Пешшу...». Масква выставачная.
15.30 «Дынастыя без грыму».
16.20 «Хто там...».
16.50, 1.55 «Шукальнікі». «Сакрэтная місія архітэктара Шчусева».
17.35 «Вадзім Спірыдонаў. Пачуць вечны кліч». Дак. фільм.
18.15 «Дзямідавы». Маст. фільм.
20.45 «У гасцях у Эльдара Разанава». Творчы вечар Аляксандра Збруева.
22.00 З калекцыі тэлеканала «Культура». Вялікая опера-2014.
2.40 «Сусветныя скарбы культуры».

НАСТАЛЬГІЯ

6.00, 12.00 «Да і пасля...» з Уладзімірам Малчанавым. Год 1970. Паўтор ад 2009 года.
7.20 Маст. фільм «Начны матацыкліст».
8.40 М/ф «Растрапаны верабей».
9.00, 3.00 «Мінулы час».
9.40, 11.20, 14.15, 17.35, 18.45, 20.15, 20.55, 23.15, 0.05, 2.00, 3.40, 5.00 Музычная настальгія.
10.00 Маст. фільм «Ар-хі-ме-ды!»
13.30, 19.30 «Гэта было нядаўна, гэта было даўно... Тэлевізійныя мемуары. Сустрэча з Анатолем Папанавым. 1975 год.
14.40, 20.40 М/ф «Болек і Лёлек».
15.00 «Быў час». 2009 год.
16.00 Маст. фільм «Памылка Анарэ дэ Бальзака».
18.00 «Акулы пяра». Эдуард Ханок. 1996 год.
22.00 Маст. фільм «Блудніца».
0.00 «Прэс-экспрэс».1995 год.
1.00 Маст. фільм «Зазуля з дыпломам».
2.45 М/ф «Пушок і дружок».
4.00 «Народжаныя ў СССР». Лепшае.
5.20 «Рок-н-рол ТБ». 1992 год.

EUROSPORT

3.00, 9.00, 12.15, 14.30 All Sports.
3.30, 13.30 Скачкі ў ваду. Чэмпіянат свету.
4.30, 11.00, 20.45 WATTS.
5.30, 17.15 Веласпорт. Нацыянальны тур дэ Франс.
9.30 Аўтагонкі. Серыя Blancpain Endurance.
10.30 Гран-пры.
11.15, 15.00, 16.45, 20.30, 23.30 Веласпорт.
12.45 Аўтагонкі. Суперкубак Порша.
21.00 Аўта- і матаспорт.
21.15 Футбол. Старэйшая ліга футбола. New York City FC (ЗША) — Orlando City SC (ЗША).
0.00 Футбол. Старэйшая ліга футбола.
2.00 Футбол. Старэйшая ліга футбола. Vancouver Whitecaps (Канада) — San Jose Earthquakes (ЗША).

КАМЕДЫЯ

6.00, 9.50, 17.40, 22.00, 3.10 Серыял «Былыя».
6.45 Камедыя «Пра што мужчыны думаюць».
8.20 Камедыя «Як ажаніцца і застацца халастым».
10.35 Камедыя «All inclusive, ці Усё ўключана!»
12.10 Камедыя «Любовь-морковь».
14.10 Камедыя «Два светы».
16.00 Камедыя «Усё ўключана 2».
18.25 Камедыя «Магутныя качаняты».
20.20 Меладрама «Каханне і іншыя катастрофы».
22.50, 5.40 Скетчком «Паміж намі».
23.10 Камедыя «Астэрыкс на Алімпійскіх гульнях».
1.15 Прыгоды «Замуж на 2 дні».
4.00 Камедыя «Мільён на Каляды».

ТБ3

6.00 М/ф.
10.25, 5.15 «Нераскрытыя тайны».
11.20 «Паненка і кулінар».
11.50, 1.40 Серыял «Каменская».
15.10 «Сто пытанняў даросламу».
16.00 «Жонка. Гісторыя кахання».
17.20 «Без падману».
18.10 Дак. фільм «Хто за намі сочыць».
19.50, 4.35 «Доказ віны».
20.40 Маст. фільм «Афера Томаса Краўна».
22.45 «Асцярожна, махляры!»
23.15 «Часова даступны».
0.10 Серыял «Сакрэтныя матэрыялы».

ТБ1000

5.10, 12.05 Меладрама «Улюбёныя Амерыкі».
7.00 Драма «Мацярык».
8.35 Баявік «Планкет і Маклейн».
10.20 Трылер «Дзень Святога Валянціна».
13.55 Драма «Я — Сэм».
16.20 Камедыя «Як страціць сяброў і прымусіць усіх цябе ненавідзець».
18.15 Трылер «Без кампрамісаў».
20.00 Фэнтэзі «Гары Потэр і філасофскі камень».
22.35 Камедыя «Настаўнік англійскай».
0.10 Драма «Гангстар».
2.45 Меладрама «Здзелка».
4.25 Драма «Куды прыводзяць мары».

ТБ1000 РУСКАЕ КІНО

6.20 Камедыя «Каханне ў вялікім горадзе».
8.00 Камедыя «Каханне ў вялікім горадзе 2».
9.40 Камедыя «Каханне ў вялікім горадзе 3».
11.10 Драма «Царскае паляванне».
13.40 Драма «Танец Дэлі».
15.20 Прыгоды «Тайна цёмнага пакоя».
16.40 М/ф «Вяртанне Бураціны».
18.00 Драма «Арда».
20.20, 22.05 Драма «Нябесны суд. Працяг».
23.55 Камедыя «Карпаратыў».
1.30 Камедыя «Прывітанне, я ваш тата!».
3.05 Меладрама «Выключэнне з правілаў».
4.45 Камедыя «Сезон цудаў».

NATIONAL GEOGRAPHIC

6.00 Сканеры старажытнага свету.
6.50, 13.30 Гульні розуму.
7.15, 13.55 Папулярная навука.
7.40, 10.10, 20.10, 0.20 Код небяспекі.
8.30 Навука будучага Стывена Хокінга.
9.20 З пункту гледжання навукі.
11.00, 12.15 Навуковыя недарэчнасці.
12.40 Больш чым фокусы.
14.20 Прызнанні нацыстаў.
15.10 Суперзбудаванні Трэцяга рэйха.
16.00 Паляванне на рачных пачвараў.
16.50 Праект: дыназаўр.
17.40, 19.20 Мегазаводы.
21.00, 1.10, 4.30 80-я. Дзесацігоддзе, якое стварыла нас.
21.50, 2.00, 5.15 90-я. Дзесацігоддзе, якое нас аб'ядноўвала.
22.40, 2.50 Праўда пра зомбі.
23.30, 3.40 Дагістарычныя монстры Гітлера.

DISCOVERY

8.00 Гаражнае золата.
8.50, 1.30 Што ў вас у гаражы?
9.40 Паляўнічыя на склады.
10.30, 4.00 Траса Калыма: дабраца насуперак.
11.20, 18.00, 5.35 Інжынерыя немагчымага.
12.10, 3.10 Аляска: сям'я з лесу.
13.00 Выжыць разам.
13.50 Бар на заказ.
14.40 Майстар па стварэнні басейнаў.
15.30, 22.10 Катастрофа на колах.
16.20, 23.00 Гіганцкія мячы.
17.10, 23.50 Эфект Карбанара.
20.30 Ледзяное золата.
21.20 Дарожныя каўбоі.
0.40 Поўны фарсаж.
2.20 Войны за малюскаў.
4.48 Як гэта ўстроена?
5.12 Як гэта зроблена?

■ Не прапусціце!

Бах і Шапэн — у былых казармах

У Мастацкім музеі, які размяшчаецца ў паўднёвых казармах Брэсцкай крэпасці, па пятніцах будзе гучаць класічная музыка.

Месца правядзення выбрана невыпадкова. Высокія скляпенні старадаўніх будынкаў, пабудаваных у XIX стагоддзі, ствараюць непаўторную акустыку. Першы канцэрт з цыкла «Музычная пятніца ў Мастацкім музеі» адбудзецца 17 ліпеня. Лаўрэаты рэспубліканскіх і міжнародных конкурсаў выканаюць арыі з сусветна вядомых опер, рамансы, творы Баха і Шапэна. Сваім настроем са слухачамі падзеляцца Лілія Батырава (фартэпіяна), дуэт Дзмітрыя Барысюка і Яўгена Наваркі (гітара), Аксана Казлоўская (скрыпка), Людміла Лагуцёнак (вакал).

«Праект прызначаны паказаць наведвальнікам, што музей цяпер — моднае месца», — адзначылі ў філіяле Брэсцкага абласнога краязнаўчага музея. Дарэчы, сёлета краязнаўчы музей арганізаваў на пастаяннай аснове шэраг нетрывіяльных акцый. Так, раз у некалькі месяцаў з фондаў усяго тры дні вырашана дэманстраваць даволі рэдкія прадметы, якія да гэтага ніколі не экспанаваліся. Таксама з чэрвеня праходзіць «модны чацвер». У гэты дзень супрацоўнікі музея брастаўчанам прапануюць правесці свой вольны час лёгка і пазнавальна.

Надзея ПАЎЛАВА

■ Сацыяльны зрэз

ПЫТАННІ ПРА СЯМ'Ю НА 90 СТАРОНАК

У наступным годзе пройдзе маштабнае сацдаследаванне тэндэнцый шлюбнасці і нараджальнасці

Сацыяльнае даследаванне, падчас якога высветляць, як выглядаюць сучасныя беларускія сем'і, пройдзе ў рамках праекта міжнароднай тэхнічнай дапамогі «Падтрымка рэалізацыі Нацыянальнай праграмы дэмаграфічнай бяспекі Рэспублікі Беларусь». Апытаць плануецца сем тысяч рэспандэнтаў (імі стануць жыхары розных рэгіёнаў нашай краіны). Алгарытм той жа, што і пры перапісе насельніцтва: інтэрв'юеры ходзяць па кватэрах і прапануюць адказаць на пытанні анкеты. Збіраць меркаванні па сямейнай тэматыцы будуць спецыяльна навучаныя людзі.

— Інтэрв'юерам трэба ўмець скласці алгарытм размовы, бо ад таго, які адказ яны пачуюць, будзе залежаць наступнае пытанне, — тлумачыць **кіраўнік праекта па дэмаграфічнай бяспецы ЮНФПА Марыяна САКАЛОВА**. — Аднак хадзіць па кватэрах будуць не прафесійныя сацыёлагі. Гэта ўмова прапісана ў метадычных патрабаваннях.

Сама анкета складаная і аб'ёмная — 90 старонак. Пакуль яна дапрацоўваецца: ёсць шэраг пытанняў наконт адносін у сям'і, якія неабходна карэктна сфармуляваць, каб не пакрыўдзіць чалавека, не зрабіць яму балюча. Калі будзе падрыхтавана пробная версія анкеты, правядуць пілотнае апытанне на невялікай групе з жыхароў розных рэгіёнаў. Гэта дапаможа высветліць, колькі часу зойме размова з кожным рэспандэнтам, якія з пытанняў выклікаюць цяжкасці ў насельніцтва і інтэрв'юераў. З улікам заўваг анкету падкарэктуюць і, перш чым пускаць яе «ў масы», яшчэ раз апрабуюць на групе.

Хадзіць па кватэрах і збіраць інфармацыю плануюць на працягу 2016 года. Аналізаваць базу даных спецыялісты пачнуць толькі ў студзені 2017-га. Апытанне будзе праводзіцца за сродкі Цэнтра сацыялагічных і палітычных даследаванняў БДУ. Сума, якую выдаткавалі на гэты праект, — 174 тысячы долараў.

Падобнае даследаванне дапаможа ацаніць эфектыўнасць нацыянальнай дэмаграфічнай палітыкі, у тым ліку і дзяржаўных захадаў па падтрымцы сем'яў, і спланаваць наступныя дзеянні. «Дэмаграфічную палітыку трэба працягваць і ўдасканальваць, — каментуе праект **намеснік міністра працы і сацыяльнай абароны Аляксандр РУМАК**. — Патрэбны доўгатэрміновы комплексны падыход да рашэння сацыяльных праблем. Таму ў гэтай сферы неабходна ўзмацніць даследчы патэнцыял, выкарыстоўваць новыя метады збору і аналізу інфармацыі».

Наталля ЛУБНЕЎСКАЯ.
lubneuskaya@zviazda.by

■ Неасабісты суб'ектыў

СЦІПЛАЯ НЕАБАЯЛЬНАСЦЬ

Пра бясплатныя напоі, сцяг на кішэні і прынцып «не хочаш, але ж мусіш»

ЗА апошнія некалькі дзён навін у краіне і ў свеце, вартых увагі, было нямала, як, зрэшты, і заўсёды. Шумела рознагалоссе «Славянскага базару», вырашаўся лёс Грэцыі ў еўразоне, прымалася рашэнне па ядзернай праграме Ірана... Толькі нашу інтэрнэт-супольнасць турбавала, мяркуючы па форумах у сеціве, зусім іншае. У цэнтры ўвагі быў сеткавы рэстаран хуткага харчавання (нашы бацькі падобныя ўстановы вельмі трапна называлі «забягалаўкамі») ля станцыі метро «Каменная Горка».

Там (калі вы яшчэ не чулі), калі ты нешта купляеш, напоі наліваюць бясплатна і ў неабмежаванай колькасці. Карацей, прыходзіш, заказваеш якую піцу і шклянку «колы» — і можаш, апаражніўшы гэтую шклянку, «запраўляць» яе наноў з адмысловага краніка колькі заўгодна. Напоі, праўда, усе безалкагольныя, да таго ж у большасці сваёй — салодкая газіроўка. Але заманлівае слова «халява» і на ўзроўні праведзеная рэкламная кампанія зрабілі сваю справу: падчас адкрыцця рэстарана да яго цягнулася чарга. Вядома, меншая, чым да першага маскоўскага рэстарана «МакДональдс» на заранку перабудовы, але для нашага часу ўнушальная. Тут жа знайшліся і прадпрымальныя таварышы, якія прынеслі з сабой «тару» і, дарваўшыся да запаветнага краніка, пачалі яе напаўняць бясплатным пітвом. Знайшліся і тыя, хто гэта на камеру зазняў і ў сеціва выклаў. І тыя, хто стаў абурацца: маўляў, ганьба! І тыя, хто абурыўся і першымі, і другімі: маўляў, не трэба рабіць піяр забягалаўцы і саміх сябе на інтэрнэт-прасторы, якая, як вядома, граніц не мае, ганьбіць. Карацей, праз тое, што некалькі чалавек паддаліся папулярнай хваробе «хапун», атрымалася цэлая бура ў лыжцы вады... не, выбачайце, нейкай там «колы»...

Ну што такога, калі некалькі не вельмі добра выхаваных людзей праявілі не самыя добрыя якасці чалавечай натуры? Здараецца, і нярэдка, і не толькі ў нас. Адны імкнуліся ўхапіць пабольш бясплатнага, другія кінуліся гэта здымаць. Не вельмі прыгожа, не вельмі культурна, не абурэнне выклікае, а прыкрасць. Але з праблемы, якая сапраўды не варта выедзенага яйка, зрабілі калі не сенсацыю, дык топ-навіну дакладна.

ЧАМУ такі ажыятаж? Няўжо сапраўды гэта так цікава? Хутчэй — модна. Так прынята ва ўсім «цывілізаваным свеце» — пачынаючы ад чэргаў у месца, дзе свеціць «халява» ці зніжкі, да выкладвання «апошніх навін» з «падзеі» і іх бурнага абмеркавання. Глабалізацыя — і нікуды ад яе не падзенешся, у цэнтры Еўропы жывучы. Трэба адпавядаць. Не хочаш, але ж мусіш...

Гэта як з той рашоткай для грыля, пра якую і мы днямі пісалі. Зрабілі вытворцы алкаголю дзеля ўласнага піяру на ёй «цуда-ўзор» — выяву з нацыянальным арнаментам. Адбіваецца на гатовым запечаным кавалку мяса. «Ідэя заклікана прыцягнуць увагу і цікавасць да нацыянальных традыцый», — сказаў вытворца (трэба аддаць належнае разумнаму піяру). І словы гэтыя, падхопленым рэхам, разнесліся па сеціве, і з'явілася навіна на самых буйных нашых сайтах: у Беларусі, маўляў, вось такое дзіва прыдумалі. Глядзі, «цывілізаваны свет», мы таксама з вашай пясочніцы, не горшыя. У вас выява нацыянальнага сцяга на пятай кропцы (на задняй кішэні джынсаў) — справа звычайная, а мы сваю традыцыйную сімволіку — і на бялізну, і на мяса. І гэты захоплены хор заглушае галасы тых, хто сапраўды традыцыямі цікавіцца, хто іх шануе. Хто спрабуе сказаць, што павінна ж быць нешта святое. Што той жа самы наш арнамент — гэта не проста набор адмысловых узораў, гэта код, пакінуты нам продкамі на абярэг, на ўдачу, і ставіцца да яго трэба асцярожна і паважліва, як да талісмана. Як трэба ставіцца да сваёй гісторыі, да ўсяго, што адрознівае нас ад іншых у гэтым стракатым, крыху звар'яцелым свеце...

БО мы і на самай справе іншыя. Не сквапныя. Не подлыя. Не лічым, што падглядаць і падслухоўваць — гэта нармальна. Шануем тое, што маем, захоўваем і паважаем свае каштоўнасці. Сціплыя. Можа, апошняга ў нас і занадта, бо тое, што мы — менавіта такія, сказаць ці засведчыць учынкамі нярэдка ці то баімся, ці то саромеемся.

...Памятаеце, колькі месяцаў назад у французскіх Альпах разбіўся самалёт? Тады высветлілася, што пілот, якому не было і трыццаці, такім чынам скончыў жыццё самагубствам, прыхапіўшы з сабой на той свет калег і пасажыраў — усіх сто пяцьдзясят чалавек. Тады шмат гаварылі пра матывы яго ўчынку і многія эксперты сышліся на адной вельмі важнай думцы. У грамадстве, якое ў пагоні за глабалізацыяй, імкненні быць «як усе», жаданні адпавядаць нейкаму агульнапрынятаму шаблону страціла галоўныя фундаментальныя каштоўнасці — сямейныя, рэлігійныя, маральныя, учынак гэтага маладога разгубленага чалавека — жудасна-лагічная заканамернасць. І падобныя выпадкі будуць адбывацца нярэдка, бо людзі проста не бачаць і не адчуваюць апоры і трываласці...

ПРЫ чым тут бясплатныя напоі і «выкаванкі»? Так, сапраўды, дробязі. Простыя дробязі, з якіх звычайна ўсё і пачынаецца.

Алена ЛЯЎКОВІЧ. *alena@zviazda.by*

БелВЭБ

Юридический адрес ОАО «Банк БелВЭБ»:
Республика Беларусь, 220004, г. Минск, пр-т Победителей, 29

БУХГАЛТЕРСКИЙ БАЛАНС на 1 июля 2015 года

Наименование банка: ОАО «Банк БелВЭБ»

(в миллионах белорусских рублей)

№ п/п	Наименование статьи	Символ	на 01.07.2015	на 01.07.2014
1	2	3	5	6
1	**АКТИВЫ**			
2	Денежные средства	1101	565 583	565 756
3	Драгоценные металлы и драгоценные камни	1102	4 887	8 195
4	Средства в Национальном банке	1103	709 062	657 869
5	Средства в банках	1104	1 580 532	790 027
6	Ценные бумаги	1105	3 914 846	2 272 174
7	Кредиты клиентам	1106	21 324 588	15 239 058
8	Производные финансовые активы	1107	-	-
9	Долгосрочные финансовые вложения	1108	55 800	29 786
10	Основные средства и нематериальные активы	1109	1 482 044	1 147 766
11	Имущество, предназначенное для продажи	1110	14 920	4 714
12	Отложенные налоговые активы	1111	-	-
13	Прочие активы	1112	287 211	194 851
14	ИТОГО активы	11	29 939 473	20 910 196
15	**ОБЯЗАТЕЛЬСТВА**			
16	Средства Национального банка	1201	223	103 913
17	Средства банков	1202	13 935 195	9 795 788
18	Средства клиентов	1203	11 978 595	7 493 778
19	Ценные бумаги, выпущенные банком	1204	40 930	90 275
20	Производные финансовые обязательства	1205	-	-
21	Отложенные налоговые обязательства	1206	-	-
22	Прочие обязательства	1207	281 587	235 778
23	ВСЕГО обязательства	120	26 236 530	17 719 532
24	**СОБСТВЕННЫЙ КАПИТАЛ**			
25	Уставный фонд	1211	1 174 075	1 174 075
26	Эмиссионный доход	1212	-	-
27	Резервный фонд	1213	420 273	369 717
28	Фонд переоценки статей баланса	1214	666 927	594 088
29	Накопленная прибыль	1215	1 441 668	1 052 784
30	ВСЕГО собственный капитал	121	3 702 943	3 190 664
31	ИТОГО обязательства и собственный капитал	12	29 939 473	20 910 196

ОТЧЕТ о прибылях и убытках за 6 месяцев 2015 года

Наименование банка: ОАО «Банк БелВЭБ»

(в миллионах белорусских рублей)

№ п/п	Наименование статьи	Символ	за 6 месяцев 2015 года	за 6 месяцев 2014 года
1	2	3	5	6
1	Процентные доходы	2011	1 704 494	1 166 768
2	Процентные расходы	2012	952 251	533 574
3	Чистые процентные доходы	201	752 243	633 194
4	Комиссионные доходы	2021	385 003	320 901
5	Комиссионные расходы	2022	116 088	103 307
6	Чистые комиссионные доходы	202	268 915	217 594
7	Чистый доход по операциям с драгоценными металлами и драгоценными камнями	203	3 238	1 109
8	Чистый доход по операциям с ценными бумагами	204	2 226	2 342
9	Чистый доход по операциям с иностранной валютой	205	253 227	60 661
10	Чистый доход по операциям с производными финансовыми инструментами	206	2 378	(4 166)
11	Чистые отчисления в резервы	207	507 385	226 484
12	Прочие доходы	208	84 298	23 385
13	Операционные расходы	209	485 208	359 918
14	Прочие расходы	210	36 378	22 488
15	Прибыль (убыток) до налогообложения	211	337 554	325 229
16	Расход (доход) по налогу на прибыль	212	58 940	53 409
17	ПРИБЫЛЬ (УБЫТОК)	2	278 614	271 820

Председатель Правления Н.В.Лузгин

Главный бухгалтер Л.А.Филиппова

Дата подписания 7 июля 2015 года

Финансовая отчетность размещена на сайте **www.belveb.by** в разделе «О банке / Финансовые показатели деятельности банка / Квартальная финансовая отчетность / Квартальная финансовая отчетность за 2015 год, составленная в соответствии с законодательством Республики Беларусь».

ОАО «Банк БелВЭБ». Лицензия Национального банка Республики Беларусь на осуществление банковской деятельности от 27.12.2013 №6. УНП 100010078.

Управляющий научно-производственного общества с ограниченной ответственностью «Продукты питания» (УНП 101222586) – частное предприятие «Гетман и Партнеры» – организатор торгов извещает о проведении 04.08.2015 г. в 10.00 по адресу: г. Минск, ул. Славинского, 1, каб. 204, – открытых торгов в форме аукциона (на повыш. нач. цены) по продаже следующего имущества единым лотом:

1. Здание цеха по производству майонеза и маргарина, инв. №620/С-32799 – одноэтажное капитальное строение с пристройками, стены кирпичные и блочные, общая площадь объекта оценки 766,8 кв.м, объем 3067 кв.м, год постройки здания цеха 1959, год постройки пристроек 2002–2009. Состояние объекта: нормальное. Назначение: здание специализированное для производства продуктов питания, включая напитки, и табака. Дополнение: покрытие асфальтовое, площадь 1186 кв.м. **Канализационные сети, инв. №620/С-32492 – протяженность 715,1, трубопровод чугунный, ПЭ, керамический, год постройки н/у.** Состояние: удовлетворительное. Назначение: сооружение специализированное коммунального хозяйства.
Начальная стоим. 1 235 520 000 руб. (без учета НДС), шаг торгов – 10% от начальной стоимости. Место нахождения предмета торгов: г. Дзержинск, ул. Фоминых, 1.
Задаток для участия в торгах по данному лоту составляет 123 552 000 рублей.

Задаток для участия в торгах вносится на счет частного предприятия «Продукты питания» (р/с 3012100200017 в ОАО «Технобанк», код 182, УНП 101222586, назначение платежа: задаток для участия в торгах 04.08.2015 г. Оплата производится с даты настоящей публ. по 03.08.2015 г. вкл. Прием заявок по адр. проведения торгов с даты наст. публикации до 03.08.2015 г. с 9.00 до 18.00 (кроме вых. и празд.); ознакомление с состоянием имущества по месту нахождения имущества предварительно согласовав время по тел. +375 29-6745810. Победителем торгов является участник, предложивший наибольшую цену за предлагаемый к продаже лот. Победитель торгов в теч. 15 календ. дней со дня заключения договора купли-продажи оплачивает цену за минусом внесенного задатка. Участникам, не признанным победителями, задаток возвращается в безналичной форме в течение 3-х дн. с м-та утв. протокола об итогах торгов. Лица подавшие заявки на участие в торгах имеют право отказаться от участия в торгах в срок **до 18.00 03.08.2015 г.** В случае признания торгов несостоявшимися в виду подачи заявления на участие только одним участником, возможна продажа данного объекта заявившемуся участнику, при его согласии, по начальной цене увеличенной на 5%. Информация о проведении предыдущих торгов проводимых 03.07.2015 года была опубликована 03.06.2015 года в газете «Звязда», а также на сайте **http://bankrot.gov.by**.

Уважаемые акционеры ОАО «МАПИД»

29 июля 2015 года
состоится внеочередное общее собрание акционеров

ОАО «МАПИД»,

расположенного по адресу: г. Минск, ул. Р. Люксембург, 205.
Собрание созывается
по инициативе Наблюдательного совета ОАО «МАПИД».
Собрание пройдет по адресу:
г. Минск, ул. Р.Люксембург, 205 (зал заседаний).
Начало работы собрания – 29 июля 2015 года, 15.30.

ПОВЕСТКА ДНЯ:
1. О выплате дивидендов за I полугодие 2015 года.

С материалами, подготовленными к собранию, можно ознакомиться в рабочие дни, начиная с 22 июля по 28 июля 2015 года по месту нахождения Общества: г. Минск, ул. Р. Люксембург, 205А, каб. № 3 (отдел собственного строительства и инвестиций) с 9.00 до 16.00, 29 июля 2015 года по месту проведения собрания с 9.00 до 15.00.

Список лиц, имеющих право на участие в собрании акционеров, будет составлен на основании реестра акционеров, сформированного на 20 июля 2015 года.

Регистрация участников собрания с 13.30 до 15.00 по месту проведения собрания.

Для регистрации при себе иметь следующие документы:
• акционеру общества – паспорт;
• представителю акционера – паспорт и доверенность.

Администрация.

УНП 100008115.

Закрытое акционерное общество «Белорусско-швейцарский банк «БСБ Банк» ЗАО «БСБ Банк»

www.bsb.by

Финансовая отчетность в соответствии с Международными стандартами финансовой отчетности за 2014 год

ОТЧЕТ О ФИНАНСОВОМ ПОЛОЖЕНИИ за год, закончившийся 31 декабря 2014 года

(в миллионах белорусских рублей с учетом покупательной способности белорусского рубля на 31 декабря 2014 года)

	Прим.	31 декабря 2014 года	31 декабря 2013 года (пересчитано)
АКТИВЫ			
Денежные средства и их эквиваленты	8	423 736	511 288
Драгоценные металлы		51 527	111 971
Обязательные резервы на счетах в Национальном банке		7 801	9 470
Финансовые активы, оцениваемые по справедливой стоимости через прибыль или убыток		92 143	71 198
Производные финансовые инструменты	10	60 838	69 027
Ценные бумаги в торговом портфеле банка		31 305	2 171
Кредиты и дебиторская задолженность		365 993	361 092
Средства в банках	9	306 707	298 637
Кредиты клиентам	11	59 286	62 455
Финансовые активы, имеющиеся в наличии для продажи	12	186 783	195 409
Основные средства и нематериальные активы	13	245 327	244 249
Инвестиционная собственность	14	46 386	37 343
Прочие активы	17	54 432	52 188
ИТОГО АКТИВЫ		**1 474 128**	**1 594 208**
ОБЯЗАТЕЛЬСТВА			
Финансовые обязательства, оцениваемые по справедливой стоимости через прибыль или убыток	10	5 412	1 663
Финансовые обязательства, учитываемые по амортизированной стоимости		1 038 207	1 072 247
Средства других банков	18	47 519	21 813
Средства клиентов	19	925 029	981 391
Субординированные займы	20	65 659	69 042
Резервы под неоплаченные отпуска	16	1 908	3 836
Обязательство по текущему налогу на прибыль		9 509	21 600
Обязательство по отложенному налогу на прибыль	15	17 878	17 080
Прочие обязательства	17	9 604	6 376
Привилегированные акции		12 000	14 048
ИТОГО ОБЯЗАТЕЛЬСТВА		**1 094 518**	**1 136 849**
СОБСТВЕННЫЙ КАПИТАЛ			
Уставный капитал	21	435 527	386 994
Резерв переоценки финансовых активов, имеющихся в наличии для продажи		(138)	(3 976)
Нераспределенная прибыль		(55 779)	74 341
ИТОГО СОБСТВЕННЫЙ КАПИТАЛ		**379 610**	**457 359**
ИТОГО ОБЯЗАТЕЛЬСТВА И СОБСТВЕННЫЙ КАПИТАЛ		**1 474 128**	**1 594 208**

ОТЧЕТ О СОВОКУПНОМ ДОХОДЕ за год, закончившийся 31 декабря 2014 года

(в миллионах белорусских рублей с учетом покупательной способности белорусского рубля на 31 декабря 2014 года)

	Прим.	Год, закончившийся 31 декабря 2014 года	Год, закончившийся 31 декабря 2013 года (пересчитано)
Процентные доходы	23	87 080	86 239
Процентные расходы	23	(26 021)	(26 037)
Чистые процентные доходы		**61 059**	**60 202**
Комиссионные доходы	24	186 617	153 213
Комиссионные расходы	24	(20 200)	(18 443)
Чистые комиссионные доходы		**166 417**	**134 770**
Чистые доходы по операциям с финансовыми инструментами, оцениваемыми по справедливой стоимости через прибыль или убыток		91	2 250
Чистые доходы по операциям с драгоценными металлами		17 616	(42 194)
Чистые доходы по операциям с иностранной валютой	25	71 634	82 350
Чистые доходы по финансовым активам, имеющимся в наличии для продажи		(1 107)	(3 635)
Чистые прочие доходы	26	5 039	(23 195)
Итого операционные доходы		**320 749**	**210 548**
Операционные расходы	27	(202 736)	(174 017)
Резерв под обесценение финансовых активов	11	(2 858)	(7 016)
Резервы по обязательствам кредитного характера	22	-	89
Прибыль до отражения расходов по налогу на прибыль и убытка по чистой денежной позиции		**115 155**	**29 605**
Расходы по налогу на прибыль	15	(37 853)	(17 632)
Прибыль до отражения убытка по чистой денежной позиции		**77 302**	**11 973**
Убыток по чистой денежной позиции в связи с инфляцией		**(16 601)**	**(15 325)**
Прибыль/(убыток) за год		**60 701**	**(3 352)**
ПРОЧИЙ СОВОКУПНЫЙ ДОХОД / (УБЫТОК)			
Статьи, которые впоследствии могут быть переклассифицированы в прибыли или убытки:			
Чистое изменение справедливой стоимости финансовых активов, имеющихся в наличии для продажи		(883)	(3 748)
Чистый результат, перенесенный в прибыль или убыток по финансовым активам, имеющимся в наличии для продажи		3 197	-
Отложенный налоговый актив	15	1 524	-
Итого прочий совокупный доход, который может быть реклассифицирован в прибыли или убытки		**3 838**	**(3 748)**
ИТОГО СОВОКУПНЫЙ ДОХОД / (УБЫТОК)		**64 539**	**7 100**

ОТЧЕТ ОБ ИЗМЕНЕНИЯХ В КАПИТАЛЕ за год, закончившийся 31 декабря 2014 года

(в миллионах белорусских рублей с учетом покупательной способности белорусского рубля на 31 декабря 2014 года)

	Уставный капитал	Фонд переоценки финансовых активов, имеющихся в наличии для продажи	Нераспределенная прибыль	Итого капитал
Остаток на 1 января 2013 года	**386 994**	**(228)**	**139 707**	**526 473**
Операции с акционерами	**-**	**-**	**(62 014)**	**(62 014)**
Выплата дивидендов	-	-	(62 014)	(62 014)
Общий совокупный доход за период	**-**	**(3 748)**	**(3 352)**	**(7 100)**
Чистая прибыль за период	-	-	(3 352)	(3 352)
Чистое изменение справедливой стоимости финансовых активов, имеющихся в наличии для продажи	-	(3 748)	-	(3 748)
Остаток на 31 декабря 2013 года	**386 994**	**(3 976)**	**74 341**	**457 359**
Операции с акционерами	**48 533**	**-**	**(190 821)**	**(142 288)**
Выплата дивидендов	-	-	(142 288)	(142 288)
Увеличение уставного капитала за счет накопленной прибыли с дополнительным выпуском акций	48 533	-	(48 533)	-
Общий совокупный доход за период	**-**	**-**	**60 701**	**60 701**
Чистая прибыль за год	-	-	60 701	60 701
Чистое изменение справедливой стоимости финансовых активов, имеющихся в наличии для продажи	-	3 838	-	3 838
Остаток на 31 декабря 2014 года	**435 527**	**(138)**	**(55 779)**	**379 610**

ОТЧЕТ О ДВИЖЕНИИ ДЕНЕЖНЫХ СРЕДСТВ за год, закончившийся 31 декабря 2014 года

(в миллионах белорусских рублей с учетом покупательной способности белорусского рубля на 31 декабря 2014 года)

	Прим.	Год, закончившийся 31 декабря 2014 года	Год, закончившийся 31 декабря 2013 года (пересчитано)
Денежные потоки от операционной деятельности			
Проценты полученные		82 017	86 289
Проценты уплаченные		(24 415)	(28 219)
Комиссии полученные		176 699	153 145
Комиссии уплаченные		(19 709)	(19 553)
Реализованный результат по операциям с иностранной валютой		47 493	109 545
Реализованный результат по операциям с драгоценными металлами		35 754	13 495
Реализованный результат по операциям с производными финансовыми инструментами		(24 411)	(912)
Реализованный результат по операциям с активами, имеющимися в наличии для продажи		(1 046)	(3 635)
Прочие операционные доходы		4 655	9 845
Уплаченные операционные расходы		(183 320)	(163 541)
Уплаченный налог на прибыль		(41 019)	(4 734)
Движение денежных средств, полученных от операционной деятельности до изменений в операционных активах и обязательствах		**52 698**	**151 725**
Чистое увеличение операционных активов			
Драгоценные металлы		25 594	1 163
Обязательные резервы на счетах в Национальном банке		347	(2 021)
Средства в банках		11 743	57 372
Кредиты клиентам		(8 394)	(68 708)
Финансовые активы, учитываемые по справедливой стоимости через прибыль или убыток		(9 936)	(7 208)
Финансовые активы, имеющиеся в наличии для продажи		2 869	-
Прочие активы		(33 336)	(16 497)
Чистое увеличение операционных обязательств			
Средства других банков		27 832	(1 848)
Средства клиентов		45 568	149 886
Прочие обязательства		7 627	(8 042)
Чистые потоки денежных средств от операционной деятельности до налога на прибыль		**122 612**	**255 822**
Денежные потоки от инвестиционной деятельности			
Приобретение основных средств и нематериальных активов		(21 155)	(49 577)
Выручка от реализации основных средств		-	274
Продажа (приобретение) финансовых активов, имеющихся в наличии для продажи		(3 673)	(211 067)
Чистые потоки денежных средств от инвестиционной деятельности		**(24 828)**	**(260 368)**
Денежные потоки от финансовой деятельности			
Погашение займов		-	(838)
Дивиденды выплаченные		(135 322)	(70 742)
Чистые потоки денежных средств от финансовой деятельности		**(135 322)**	**(71 580)**
Чистое увеличение денежных средств и их эквивалентов		**(37 538)**	**(76 126)**
Влияние изменений обменных курсов на денежные средства и их эквиваленты		14 505	126 194
Влияние гиперинфляции на денежные средства и их эквиваленты		(64 519)	(94 133)
Денежные средства и их эквиваленты на начало отчетного года	**8**	**511 288**	**555 353**
Денежные средства и их эквиваленты на конец отчетного года	**8**	**423 736**	**511 288**

Подписано и утверждено к выпуску от имени Правления Банка

Казбанов Виталий Александрович — Председатель Правления

Авраменко Татьяна Владимировна — И.о. Главного бухгалтера

Лицензия на осуществление банковской деятельности, выданная Национальным банком Республики Беларусь № 7 от 27.09.2013.
УНП 807000069.

ФБК ФБК БЕЛ — PKF Accountants & business advisers

Беларусь | 220090 | Минск | тракт Логойский, 22А-201, 13 этаж
Тел./факс +375 (17) 262 5223
E-mail fbk@fbk.by | www.fbk.by

№ 05-01/40-3 от «28» мая 2015 г.

АУДИТОРСКОЕ ЗАКЛЮЧЕНИЕ по финансовой отчетности Закрытого акционерного общества «БСБ Банк» за год, закончившийся 31 декабря 2014 года, составленной в соответствии с Международными стандартами финансовой отчетности

Председателю Правления
Господину Казбанову Виталию Александровичу

Аудируемое лицо:

Закрытое акционерное общество «Белорусско – Швейцарский Банк «БСБ Банк» (ЗАО «БСБ Банк»);

Республика Беларусь, г. Минск, пр-т Победителей, д. 23, корп. 3;

сведения о государственной регистрации: зарегистрировано Постановлением Правления Национального банка Республики Беларусь от 07.10.2002 г. №195 в Едином государственном регистре юридических лиц и индивидуальных предпринимателей за №807000069;

Свидетельство о государственной регистрации коммерческой организации серия NB №000008.

Аудиторская организация:

Общество с ограниченной ответственностью «ФБК-Бел» (ООО «ФБК-Бел»);

Республика Беларусь, 220090, г. Минск, тракт Логойский, 22А-201, 13 этаж;

сведения о государственной регистрации: зарегистрировано Минским горисполкомом 06 февраля 2009 года в Едином государственном регистре юридических лиц и индивидуальных предпринимателей за №690398039;

УНП 690398039.

Мы провели аудит прилагаемой финансовой отчетности Закрытого акционерного общества «Белорусско – Швейцарский Банк «БСБ Банк» (далее – ЗАО «БСБ Банк), составленной в соответствии с Международными стандартами финансовой отчетности, которая включает в себя отчет о финансовом положении по состоянию на 31 декабря 2014 года, и соответствующие отчеты о совокупном доходе, отчета о движении денежных средств, отчета об изменениях в капитале за год, закончившийся этой датой, а также краткое описание существенных вопросов учетной политики и прочие пояснительные материалы.

Обязанности руководства аудируемого лица по подготовке финансовой отчетности

Руководство ЗАО «БСБ Банк» несет ответственность за подготовку и объективное представление данной финансовой отчетности в соответствии с Международными стандартами финансовой отчетности по состоянию на 31 декабря 2014 года. Данная ответственность включает в себя разработку, внедрение и поддержание надлежащего функционирования системы внутреннего контроля, которая должна обеспечивать подготовку и представление достоверной финансовой отчетности, не содержащей существенных искажений в результате ошибок или недобросовестных действий; выбор и применение надлежащей учетной политики, а также обоснованных оценочных значений.

Обязанности аудиторской организации

Мы несем ответственность за выраженное нами мнение, основанное на результатах проведенного аудита, о достоверности данной финансовой отчетности.

Мы провели аудит в соответствии с Международными стандартами аудита. Данные стандарты обязывают нас планировать и проводить аудит с учетом профессиональных этических требований и таким образом, чтобы обеспечить разумную уверенность в том, что финансовая отчетность не содержит существенных искажений. Аудит включает в себя проведение процедур сбора аудиторских доказательств по суммам и раскрытиям, представленным в финансовой отчетности. Отбор процедур проводился на основании суждений аудиторов, включающих оценку риска наличия существенных искажений в финансовой отчетности, вне зависимости от причин их образования как-то мошенничество либо ошибка. При оценке данного риска аудиторами рассматривалась работа системы внутреннего контроля, отвечающая за подготовку и объективное представление финансовой отчетности ЗАО «БСБ Банк», в целях разработки соответствующих данным обстоятельствам аудиторских процедур, но не для выражения мнения относительно эффективности работы самой системы внутреннего контроля ЗАО «БСБ Банк». Аудит также включал в себя оценку пригодности используемой учетной политики, разумности оценочных значений, определяемых руководством ЗАО «БСБ Банк», и общего представления финансовой отчетности.

Мы считаем, что в ходе аудита нами были получены достаточные и надлежащие аудиторские доказательства, которые являются основанием для выражения аудиторского мнения.

Аудиторское мнение

По нашему мнению, финансовая отчетность ЗАО «БСБ Банк», сформированная в соответствии с Международными стандартами финансовой отчетности, достоверно во всех существенных аспектах отражает финансовое положение ЗАО «БСБ Банк» на 31 декабря 2014 года и финансовые результаты его деятельности за год, закончившийся этой датой.

Руководитель аудиторской организации:
Директор ООО «ФБК-Бел» — А.Г. Ренейский

Аудитор, возглавлявший аудит: — Р.В. Кирслите

Аудиторское заключение получено «28» мая 2015 года

ИЗВЕЩЕНИЕ О ПРОВЕДЕНИИ ОТКРЫТОГО АУКЦИОНА
по продаже незавершенного строительством многоквартирного жилого дома в г. Молодечно ОАО «Кричевцементношифер» (Филиал «Завод ЖБК» г. Молодечно ОАО «Кричевцементношифер»)

Лот № 1. Незавершенное законсервированное капитальное строение, расположенное по адресу: Минская обл. г. Молодечно, ул. Машерова, 1 (инвентарный номер ЕГРНИ 630/U-72460, назначение по проекту – многоквартирный жилой дом, далее – объект).
Характеристика объекта: площадь 526 кв.м, планируемое здание разноэтажное, будет состоять из одной секции в семь и девять этажей и приблокированной секцией в пять этажей.
Площадь земельного участка 0,2920 га, кадастровый номер 623850100003002617 предоставлен в постоянное пользование, целевое назначение – земельный участок для строительства многоквартирного жилого дома со встроенной аптекой, автомобильной парковкой, детской площадкой.
Объект продается без условий.
Начальная цена продажи **6 026 241 000 (Шесть миллиардов двадцать шесть миллионов двести сорок одна тысяча) белорусских рублей без НДС.**
Сумма задатка **602 624 100** (Шестьсот два миллиона шестьсот двадцать четыре тысячи сто) рублей (без НДС).

Аукцион состоится **30 июля 2015 г. в 15.00** по адресу: г. Молодечно, ул. Рабочая, 5, актовый зал.

Продавец объекта – ОАО «Кричевцементношифер» (Филиал «Завод ЖБК» г. Молодечно ОАО «Кричевцементношифер»).

Организатор аукциона – ООО «БелИнвестОценка».

К участию в торгах допускаются юридические и физические лица, подавшие заявление на участие в аукционе (по форме, установленной Организатором аукциона); заявление об ознакомлении с документами, продаваемым Объектом (по форме, установленной Организатором аукциона) и заключившие с Организатором аукциона соглашение о правах и обязанностях сторон в процессе подготовки и проведения аукциона (по форме, установленной Организатором аукциона), представившие заверенную банком копию платежного поручения о внесении задатка, а также следующие документы: юр. лица – доверенность, выданную представителю юр. лица, копии учредительных документов, свидетельства о гос. регистрации и извещения о присвоении УНП; индивидуальные предприниматели – копию свидетельства о гос. регистрации и извещения о присвоении УНП; физ. лица – паспорт, представители физ. лиц – паспорт и доверенность, удостоверенную нотариально; организациям и физ. лицам (нерезидентам РБ) – легализованные в установленном порядке копии учредительных документов и выписку из торгового реестра страны происхождения (выписка должна быть проведена в течение года до подачи заявления на участие в аукционе) или иное эквивалентное доказательство юридического статуса в соответствии с законодательством страны происхождения, документ о состоятельности, выданный обслуживающим его банком или иной кредитно-финансовой организацией, с заверенным в установленном порядке переводом на белорусский (русский) язык; представители юр. и физ. лиц (нерезиденты РБ) – легализованная в установленном порядке доверенность. При подаче документов заявитель (представитель) предъявляет документ, удостоверяющий личность, а руководитель юр. лица – документ, подтверждающий полномочия. Сведения об участниках аукциона не подлежат разглашению.

Задаток перечисляется Организатору аукциона на р/с №3012150544012 в ЦБУ № 701 ОАО «БПС-Сбербанк», код 369. Получатель – ООО «БелИнвестОценка», УНП 191692351.

Аукцион проводится в соответствии со ст.ст. 417, 418 Гражданского кодекса Республики Беларусь и порядком проведения аукциона по продаже объектов недвижимости и иного имущества, утвержденным Организатором торгов.

Торги проходят в форме открытого аукциона на повышение начальной цены. Аукцион проводит аукционист, определенный организатором аукциона. В процессе торгов начальная цена повышается аукционистом до тех пор, пока только один участник согласится приобрести объект. Данный участник объявляется победителем аукциона, а наивысшая цена (цена продажи) фиксируется в протоколе о результатах аукциона. В ходе аукциона участники могут предлагать свою цену за продаваемый объект в соответствии с порядком проведения аукциона.

Заявления на участие в аукционе принимаются в рабочие дни **с 9.00 до 17.00 по 29.07.2015 включительно** по адресу: г. Минск, ул. Казинца, д. 4, оф. 411 (здание ГО «Белресурсы»).

Заключительная регистрация участников **30.07.2015 с 14.00 до 14.45** по месту проведения аукциона.

Организатор аукциона вправе отказаться от проведения аукциона в любое время, но не позднее, чем за 3 дня до даты его проведения.

Участник, ставший победителем аукциона, после окончания аукциона обязан: подписать протокол аукциона; возместить затраты на организацию и проведение аукциона в течение 3 банковских дней после проведения аукциона; заключить договор купли-продажи с ОАО «Кричевцементношифер» не позднее 5 рабочих дней со дня подписания протокола о результатах аукциона.

Всем желающим предоставляется возможность предварительно ознакомиться с объектом продажи с 10.00 до 17.00. Контактные телефоны продавца в г. Молодечно: **8 (0176) 75 36 00, 8 (0176) 500 692.** Дополнительную информацию можно узнать у Организатора аукциона: **8 (017) 398-28-50, 398-29-44, 8 (029) 142 33 07;** e-mail: **belinvo@tut.by,** на сайте **belinvo.by**

ООО «БЕЛИНВЕСТОЦЕНКА»
ИЗВЕЩАЕТ О ПРОВЕДЕНИИ ПОВТОРНОГО ОТКРЫТОГО АУКЦИОНА
по продаже объектов ОАО «Кричевцементношифер», расположенных по адресу: г. Кричев, ул. Зеленая, 4.

Лот № 1. Здание столовой с ограждением, проездами, площадками, оборудованием столовой (82 единицы. Площадь земельного участка 1,9065 га, кадастровый номер 724050100001004662 предоставлен в постоянное пользование.
Характеристика объектов: Здание столовой (инв. № 00110080, рег. № в ЕГРНИ 730/С-181, двухэтажное кирпичное здание, 1981 г., общая площадь 1379 кв.м, имеются все коммуникации), ограждение декоративное металлическое (инв. № 00220159, длина 38 м), ограждение ж/б (инв. № 220082-1, рег. № в ЕГРНИ 730/С-13334, длина 40 м), ограждение кирпичное (инв. № 00220082, оштукатурено, длина 24,1 м), ограждение декоративное ж/б (инв. № 00220158, длина 105 м), проезды и площадки асфальтобетонные (инв. № 00220161), тротуары бетонные (инв. № 00220160), торговое оборудование в количестве 82 единиц: витрина холодильная (инв. № 00444234), 3 витрины холодильные ВХС-1М (инв. № 00440801-00440803), водонагреватель SGHP100 (инв. № 00444235), 3 кондиционера (инв. №№ 00444142, 00444144, 00444145), кондиционер HSU-09HD03/R2 (инв. № 00445194), кондиционер RK-48 ИН/RK-48HME (инв. № 00445353), кондиционер RK-48 ИН/RK-48HME (инв. № 00445352), ларь морозильный CSG 45 (инв. № 00444894), ларь морозильный ELCOLD CSG35 (инв. № 00444338), ларь морозильный FROSTOR F400 (инв. № 00445541), линия-прилавок (инв. № 00440460), лифт ЛТ-100 (инв. № 00440463), лифт ЛТН-100 (инв. № 00440464), машина посудомоечная МПУ-700-01 (инв. № 00445130), морозильник (инв. № 00440847), морозильник Атлант (инв. № 00445164), печь ротационная (хлебопечка) (инв. № 00440673), 2 плиты электрические промышл. ПЭМ4-010 (инв. № 00445054,№ 00445058), пожарная сигнализация (инв. № 00640427, № 00640153), система видеонаблюдения (инв. № 00444876, № 00640197), системный блок Cel-950 (инв. № 01340116), системный блок ICS (инв. № 01340131), СПЛИТ KLS 218 (инв. № 00445503), СПЛИТ KLS 220 (инв. № 00445500), СПЛИТ KMS 107 (инв. № 00445501), СПЛИТ KMS 120 (инв. № 00445502), теплосчётчик ТЭМ-05М-1 ду50 (инв. № 00640124), течеискатель LS 790 (инв. № 00640555), холодильник (быт.) (инв. № 00440455), холодильник МХМ 268-00 (инв. № 00444203), 3 холодильника МХМ 2706-00 (инв. № 00440835, №00440836, №00445100), холодильник-морозильник ХМ-6221-100 (инв. № 00445664), холодильник-морозильник ХМ-4012-022 (инв. № 00445530), холодильный агрегат Сплит-система (инв. № 00444187), холодильный шкаф ШХ-0,56 (инв. № 00440800), 2 электропечи (инв. № 00440792, № 00440791), электросковорода СЭСМ-0,2Ч (инв. № 00445140), набор корпусной мебели «Орфей-7» (инв. № 00970384), набор мебели «Синявка» (инв. № 00970035), 20 стульев «Тирамису-дуо алюм»120*74 (инв. №№ 00970320-00970335, 00970346-00970349), стол для заседаний (инв. № 00970090), 11 шкафов металлических гардеробных на 2 отделения (каждое разделено пополам) (инв. № 00970362-00970372). Объекты продаются в собственность без условий.
Начальная цена продажи **896 995 000** (Восемьсот девяносто шесть миллионов девятьсот девяносто пять тысяч) рублей с учетом НДС 20%. **Начальная цена снижена на 80%.**
Сумма задатка **89 699 500** (Восемьдесят девять миллионов шестьсот девяносто девять тысяч пятьсот) рублей.

Лот № 2. Производственные помещения (капитальные строения), сооружения и оборудование (97 единиц). Площадь земельных участков 3,61 и 4,22 га, кадастровые номера 724050100001004662, 724050100001000170 предоставлены в постоянное пользование.
Характеристика объектов: Двухэтажное кирпичное здание бывшего административного корпуса шиферного цеха (общая площадь 678,0 кв.м, инв. № 00110037, 00110163, 00110161, 00110160, рег. № 730/С-306), асбестоцементный склад (одноэтажное кирпичное здание площадью 2042, 31 кв.м, инв. № 00110039, рег. № 730/С-305), здание бытового корпуса (трехэтажное кирпичное здание 1962 г. постройки, общая площадь 1337,28 кв.м, инв. № 00110038, рег. № 730/С-283), здание главного шиферного цеха (одноэтажное кирпичное здание общей площадью 13734 кв.м, инв. № 00110035, рег. № 730/С-182), здание отстойника технологической воды (одноэтажное здание, стены – ж/б блоки, общая площадь – 615,6 кв.м, инв. № 00110227, рег. № 730/С-13342), кладовая (пристройка) (одноэтажное здание, стены металлические, общая площадь 27,36 кв.м, инв. № 00110162, рег. № 730/С-13210), железнодорожные пути главного корпуса длина пути 99,9 м, инв. № 00220028, рег. № 730/С-13309), открытый склад готовой продукции с подъем.путями (площадка, инв. № 00220029), технический канал АЦИ (канал шламоотстойника, инв. № 00220224, рег. № 730/С-13580), тротуары бетонные (инв. № 00220122, рег. № 730/С-13209), эстакада с трубопроводами к шламотстойнику (инв. № 00220225, рег. № 730/С-13582), забор вокруг площадки хранения металла (инв. № 00220263, рег. № 730/С-15032), подземная станция перекачки (одноэтажное кирпичное здание площадью 24,74 кв.м, инв. № 00220027, рег. № 730/С-13311), резервуар для железного купороса (инв. № 00220226, рег. № 730/С-13581), мачты охран. освещения №3 и № 5 (инв. №№ 00220298 и 00220299, рег. №№ 730/С-13202 и 730/С-13203), внутриплощадочные кабельные сети 0,4 КВ отстойника технол.вод (инв. № 00330212), наружные сети отстойн.техн.вод теплоснабжен. водоснабж, канализации (инв. № 00330213), станок 16к-20 (токарно-винторезный), Н, металл (инв. № 00440301), станок МОД 2н 150 (сверлильный), Н, металл (инв. № 00440321), станок МОДМС 16 м (токарно-винторезный), Н, металл (инв. № 00440320), станок строгальный, Н (инв. № 00440330), токарно-винт. станок, Н (инв. № 00440335), токарно-винт. станок, Н, металл. (инв. № 00440300), насос ручной кислотный (отстойник техн.воды) (инв. № 00445198), кондиционер HSU-09HD03/R2 (инв. № 00445191), кран-балка электроподвесная отстойника техн.вод (инв. № 00444982), кран эл. мостовой г/п 5тн. № 28-56 (инв. № 00444100), кран эл.мостов. (кран-балка) гп3т.10-62 (инв. № 00444101), кран эл.мостовой №12-68 (линия № 5, инв. № 00440570), кран эл.мостовой №12-69 (линия № 5, инв. № 00440571), кран электромостовой №21-99 (инв. № 00440297), кран электромостовой №22-01 (инв. № 00440298), кран электромостовой №28-57 (инв. № 00440299), кран электромостовой магнитно-грейферный отстойника техн.вод (инв. № 00444981), таль черв.стац. Г/п 2 тн (инв. № 00440870), таль электр. канатн. г/п 3,2т (инв. № 00444791), электропогрузчики TOYOTA (инв. № № 00444951 и 00444949), электротельфер 3.2 тн (инв. № 00440304), электротельфер Q-3,2тн (инв. № 00440844), выпрямитель для дуговой сварки ВДМ-6303С (инв. № 00444973), выпрямитель многопостовой ВДМ-1202С (инв. № 00445218), сборники стальные для отстойника техн. вод (инв. №№ 00444993 и 00444983), волнировщики №43 и № 44 (инв. №№ 00445256 и 00445257), гидропуш. СМА с насос.(линия № 1, инв. № 00440309), гидропушитель (линия № 1, инв. № 00440314), гидропушитель (линия № 2, инв. № 00440322), 5 гидротолкателей ТЭ-50 (инв. №№ 00445286, 00445289, 00445285, 00445287, 00445288), линия автомат. № 1 (инв. № 00440347), линия автомат. № 2 (инв.№ 00440348), линия автомат. № 3 (инв. № 00440349), маркировальная машина (инв. № 00445248), машины обмин. асбеста (линий №№ 1, 2 и 3, инв. №№ 00440336, 00440338 и 00440342), машины обмин.асбеста (линий №№ 2 и 3, инв. №№ 00440337 и 00440779), 4 машины раскр. СМА (линий № № 1, 2, 3, 4; инв. №№ 00440316, 00440317, 00440318 и 00440319), 4 мешалки (линий № 1, 2, 3 и 4, инв. №№ 00440324, 00440325, 00440326 и 00440327), 4 переборщика (линий № 1, 2, 3, 4, инв. №№ 00440331, 00440332, 00440333 и 00440334), пресс пакетировочный гидравлический (инв. № 00445040), 4 рекуператора (инв. №№ 00440346, 00440568, 00440291, 00440569), технологическая линия № 4 (инв. № 00440303), турбосмеситель (линия № 1, инв. № 00440315), увлажнитель (линия № 4, инв. № 00440774), принтер каплеструйный пром. 43S (маркировка) (инв. № 00445078), аппарат высокого давления без подогрева воды (инв. № 00640463), 3 весов ОДКТ - 200 А (инв. №№ 00640006, 00640004, 00640005), пожарная сигнализация (бытовок № 1, № 2, № 3, бытовки АЦИ, склада АЦИ) (инв.№№ 00640147, 00640148, 00640149, 00640533, 00640532), расходомер РСМ-0,5.03 ДУ 100 (к-т) (инв. № 00640603), регистратор PMT69L (инв. № 00640223), счётчик пара измерительная система ИСТОК-ПАР-07 (инв. № 00640639). Объекты продаются в собственность без условий.
Начальная цена продажи **47 639 335 872** (Сорок семь миллиардов шестьсот тридцать девять миллионов триста тридцать пять тысяч восемьсот семьдесят два) рубля с учетом НДС 20%. **Начальная цена снижена на 20%.**
Сумма задатка **47 639 336** (Сорок семь миллионов шестьсот тридцать девять тысяч триста тридцать шесть) рублей.

Аукцион состоится **31 июля 2015 г. в 15.00** по адресу: Кричевский район, Краснобудский сельсовет, 2 АБК в районе месторождения «Каменка», актовый зал. Объекты продаются без условий.

Продавец объекта – ОАО «Кричевцементношифер».

Организатор аукциона – ООО «БелИнвестОценка».

Задаток перечисляется Организатору аукциона на р/с №3012150544012 в ЦБУ № 701 ОАО «БПС-Сбербанк», код 369. Получатель – ООО «БелИнвестОценка», УНП 191692351.

Аукцион проводится в соответствии со ст.ст. 417, 418 Гражданского кодекса Республики Беларусь и порядком проведения аукциона по продаже объектов недвижимости и иного имущества, утвержденным Организатором торгов.

Торги проходят в форме открытого аукциона на повышение начальной цены. Аукцион проводит аукционист, определенный организатором аукциона. В процессе торгов начальная цена повышается аукционистом до тех пор, пока только один участник согласится приобрести объект. Данный участник объявляется победителем аукциона, а наивысшая цена (цена продажи) фиксируется в протоколе о результатах аукциона. В ходе аукциона участники могут предлагать свою цену за продаваемый объект в соответствии с порядком проведения аукциона.

Заявления на участие в аукционе принимаются в рабочие дни **с 9.00 до 17.00 по 30.07.2015** включительно по адресу: г. Минск, ул. Казинца, д. 4, оф. 411 (здание ГО «Белресурсы»). Заключительная регистрация участников **31.07.2015 с 14.00 до 14.45** по месту проведения аукциона.

Организатор аукциона вправе отказаться от проведения аукциона в любое время, но не позднее, чем за 3 дня до даты его проведения.

Участник, ставший победителем аукциона, после окончания аукциона обязан: подписать протокол аукциона; возместить затраты на организацию и проведение аукциона в течение 3 банковских дней после проведения аукциона; заключить договор купли-продажи с ОАО «Кричевцементношифер» не позднее 5 рабочих дней со дня подписания протокола о результатах аукциона.

Всем желающим предоставляется возможность предварительно ознакомиться с объектом продажи с 10.00 до 17.00. Контактный телефон продавца в г. Кричеве **8 044 715 94 24.** Дополнительную информацию можно узнать у Организатора аукциона: **8 (017) 398-28-50, 398-29-44, 8 (029) 142 33 07;** e-mail: **belinvo@tut.by,** на сайте **belinvo.by.**

Извещение об аукционе напечатано в газете «Звязда» 30.12.2014 № 247 (27857).

ЗАО Банк ВТБ (Беларусь)

Республика Беларусь, 220007,
г. Минск, ул. Московская, 14
Тел.: (+375 17) 309 15 15, (+375 29) 309 15 15, (+375 33) 309 15 15

БУХГАЛТЕРСКИЙ БАЛАНС на 1 июля 2015 г.

(в миллионах белорусских рублей)

№ п/п	Наименование статьи	Символ	2015 год	2014 год
1	2	3	4	5
1	**АКТИВЫ**			
2	Денежные средства	1101	317 689	299 391
3	Драгоценные металлы и драгоценные камни	1102	-	-
4	Средства в Национальном банке	1103	2 512 714	2 020 434
5	Средства в банках	1104	260 649	384 112
6	Ценные бумаги	1105	528 796	26 773
7	Кредиты клиентам	1106	7 663 648	5 833 693
8	Производные финансовые активы	1107	9 149	495 686
9	Долгосрочные финансовые вложения	1108	6 973	1 972
10	Основные средства и нематериальные активы	1109	415 580	376 139
11	Имущество, предназначенное для продажи	1110	24 903	6 368
12	Отложенные налоговые активы	1111	3 357	-
13	Прочие активы	1112	132 384	81 497
14	ИТОГО активы	11	11 875 842	9 526 065
15	**ОБЯЗАТЕЛЬСТВА**			
16	Средства Национального банка	1201	507 662	501 975
17	Средства банков	1202	3 503 979	3 448 711
18	Средства клиентов	1203	6 140 332	4 358 106
19	Ценные бумаги, выпущенные банком	1204	21 613	12 726
20	Производные финансовые обязательства	1205	785	2 456
21	Отложенные налоговые обязательства	1206	-	-
22	Прочие обязательства	1207	296 321	237 426
23	ВСЕГО обязательства	120	10 470 692	8 561 400
24	**СОБСТВЕННЫЙ КАПИТАЛ**			
25	Уставный фонд	1211	779 620	434 020
26	Эмиссионный доход	1212	34 320	34 320
27	Резервный фонд	1213	72 518	66 892
28	Фонды переоценки статей баланса	1214	233 132	194 267
29	Накопленная прибыль	1215	285 560	235 166
30	ВСЕГО собственный капитал	121	1 405 150	964 665
31	ИТОГО обязательства и собственный капитал	12	11 875 842	9 526 065

ОТЧЕТ О ПРИБЫЛЯХ И УБЫТКАХ на 1 июля 2015 г.

(в миллионах белорусских рублей)

№ п/п	Наименование статьи	Символ	2015 год	2014 год
1	2	3	4	5
1	Процентные доходы	2011	759 162	523 544
2	Процентные расходы	2012	486 378	303 258
3	Чистые процентные доходы	201	272 784	220 286
4	Комиссионные доходы	2021	275 748	220 913
5	Комиссионные расходы	2022	38 236	38 595
6	Чистые комиссионные доходы	202	237 512	182 318
7	Чистый доход по операциям с драгоценными металлами и драгоценными камнями	203	-	-
8	Чистый доход по операциям с ценными бумагами	204	338	5
9	Чистый доход по операциям с иностранной валютой	205	(97 165)	(658)
10	Чистый доход по операциям с производными финансовыми инструментами	206	273 797	32 426
11	Чистые отчисления в резервы	207	307 054	151 654
12	Прочие доходы	208	41 120	24 619
13	Операционные расходы	209	258 427	217 885
14	Прочие расходы	210	16 849	16 887
15	Прибыль (убыток) до налогообложения	211	146 056	72 570
16	Расход (доход) по налогу на прибыль	212	46 129	18 184
17	ПРИБЫЛЬ (УБЫТОК)	2	99 927	54 386

Председатель Правления **В.В. Иванов**

Главный бухгалтер **М.В. Дудко**

Дата подписания «6» июля 2015 г.

УНП 101165625.

■ Футбол: Ліга чэмпіёнаў. Кваліфікацыя

УСЁ АДКЛАДЗЕНА НА ДРУГІ МАТЧ

Свой сёлетні шлях да групавой стадыі Лігі чэмпіёнаў барысаўскі БАТЭ распачаў з перамогі, але пытанні з выхадам у далейшы раўнд вырашацца падчас матча ў адказ.

На сваім стадыёне падапечныя Аляксандра Ермаковіча сустракаліся з ірландскім «Дандалкам» — камандай, якую многія балельшчыкі перад першым матчам ледзь не «закідалі» шапкамі. Пры гэтым футбалісты з вострава святога Патрыка на газоне «Барысаў-Арэны» прадэманстравалі даволі годны футбол. Але напачатку быў прыгожы гол беларусаў. На 10-й хвіліне Аляксандр Карніцкі падхапіў мяч і трапна прабіў у левы ад варатара вугал. Здавалася, усё пайшло па плане. Але замест гэтага беларусы атрымалі гол у свае вароты. Так, пасля БАТЭ ўсё ж такі забіў і другі, пераможны, мяч, аднак непрыемнае адчуванне ад таго, што прапусцілі на сваім полі, прысутнічае і зараз. Усё ж такі перамога з лікам 2:1 у двухматчавым супрацьстаянні пакуль нічога не вырашае.

Фота БЕЛТА.

— Вынік і сапраўды не вельмі добры перад матчам у адказ, — прызнаўся **Аляксандр ЕРМАКОВІЧ, галоўны трэнер БАТЭ.** — Перамога ёсць перамога, аднак калі ацэньваць гульню, «Дандалк» пацвердзіў нашы чаканні: каманда вельмі сур'ёзная. Нягледзячы на два забітыя мячы, лічу, што першы тайм у нас не атрымаўся. Па арганізацыі гульні ў абароне і атацы не былі на вышыні. Адчувалася скаванасць.

А вось **Віталь РАДЗІВОНАЎ, нападаючы барысаўскай каманды**, прызнаўся, што лік 2:1 перад гульнёй у адказ для яго даволі непрыемны.

— Невядома, як весці сябе ў паўторнай сустрэчы, — прызнаецца форвард. — Нават лік 0:0 быў бы лепшым. Першараднай задачай было не прапусціць. На жаль, з ёй мы не справіліся.

Застаецца толькі дадаць, што другая сустрэча беларуска-ірландскага супрацьстаяння адбудзецца 22 ліпеня ў Дандалку. Спадзяёмся, ірландскі бар'ер для БАТЭ непераадольным не стане.

Тарас ШЧЫРЫ. *taras@zviazda.by*

Як гулялі астатнія каманды

У другім кваліфікацыйным раўндзе Лігі чэмпіёнаў. «Вентспілс» (Латвія) — ХІК (Фінляндыя) — 1:3, АПАЭЛ (Кіпр) — «Вардар» (Македонія) — 0:0, «Міт'юланд» (Данія) — «Лінкальн» (Гібралтар) — 1:0, «Лудагорац» (Балгарыя) — «Мілсамі» (Малдова) — 0:1, «Хіберніянс» (Мальта) — «Макабі» (Ізраіль) — 2:1, «Мёльдэ» (Нарвегія) — «Пюнік» (Арменія) — 5:0, «Шкендэрбеу» (Албанія) — «Крузэйдэрс» (Паўночная Ірландыя) — 4:1, «Нью Сэйнтс» (Уэльс) — «Відэатон» (Венгрыя) — 0:1, «Марыбор» (Славенія) — «Астана» (Казахстан) — 1:0, «Трэнчын» (Славакія) — «Сцяўа» (Румынія) — 0:2, «Партызан» (Сербія) — «Дзіла» (Грузія) — 1:0, «Сараева» (Боснія і Герцагавіна) — «Лех» (Польшча) — 0:2, «Сэлцік» (Шатландыя) — «Ст'ярнан» (Ісландыя) — 2:0, «Дынама» (Харватыя) — «Фола» (Люксембург) — 1:1.

Азбука народнай культуры

ад Янкі Крука і Аксаны Катовіч

МЛЫН. У культуры шматлікіх народаў, у тым ліку і славян, млын стаў сімвалам лёсу і боскага пакарання. Нездарма ўзніклі такія слоўныя выразы, як «жернова судьбы» (руск.), «усё пройдзе, усё перамелецца». А «млын» жыцця «меле» зерне дабрыні і зла, ураўнаважваючы падзеі лёсу.

◈ У народнай свядомасці млын заўсёды лічыўся месцам «нячыстым», з якім звязвалі цэлы шэраг павер'яў. Верылі, што ўдзень на млыне мелюць муку людзі, а ўначы — нячыстая сіла.

◈ Гаварылі, што побач з млынам заўсёды знаходзяцца вадзянікі або чэрці, а млынара на працягу ўсяго яго жыцця ў народным асяроддзі папракалі тым, што ён наведваецца да іх у госці і карыстаецца іх павагай і дапамогай. У казках менавіта чорт працуе на млынара. І сёння ад людзей можна пачуць выраз: «Чортаў млын», які ўжо стаў устойлівым.

◈ Паўсюдна лічылася, што каб млын спраўна працаваў, млынар павінен быў перыядычна прыносіць нячыстай сіле ахвяраванні: лусту хлеба, зерне ці муку, парася, шмат сала, а ў святы — гуску, курыцу, гарэлку.

◈ Ахвяраванне неабходна было прынесці і перад тым, як пачыналі будаўніцтва новага млына. Казалі так: «З кожнага новага млына вадзянік ахвяру возьме». Г.зн. патопіць чалавека. Каб гэтага не здарылася, гаспадар будучага млына павінен быў патапіць у рацэ жывую курыцу. Калі млынар не рабіў такога, то лічылася, што вада зацягне яго самога.

◈ Згодна з народнымі павер'ямі, у даўнія часы ахвярай для вадзяніка былі людзі, часцей за ўсё — сіроты. Неаднаразова млынара абвінавачвалі ў забойстве. Быццам бы ён запрашаў выпадковых вандроўнікаў на млын, абяцаў смачны пачастунак, а ўначы кідаў ахвяру ў ваду. Таму на млын ездзілі ўдзень, і абавязкова адразу па некалькі чалавек або сем'яў з вёскі.

◈ На млыне забаранялася гучна гаварыць, сварыцца, што-небудзь узяць без дамовы з млынаром (украсці). Верылі, што такія дзеянні выклікаюць шмат праблем, у першую чаргу ў хаце з'явяцца крысы і «з'ядуць», папсуюць усю гаспадарку.

◈ Там, дзе калісьці быў млын, ніколі не ставілі гаспадарчыя пабудовы, асабліва хату. Лічылі, што на гэтым месцы ніколі не будзе весцися «дабро».

Рэдакцыі газеты «Звязда» на пастаянную працу патрабуецца вопытны карэктар з добрым веданнем беларускай мовы.

Звяртацца па тэлефонах:

(017) 287 18 72 (029) 611 94 55.

СЁННЯ

Сонца	Усход	Заход	Даўжыня дня
Мінск —	4.59	21.33	16.34
Віцебск —	4.42	21.30	16.48
Магілёў —	4.49	21.22	16.33
Гомель —	4.54	21.11	16.17
Гродна —	5.16	21.46	16.30
Брэст —	5.25	21.39	16.14

Месяц

Маладзік 16 ліпеня.
Месяц у сузор'і Льва.

Імяніны

Пр. Анастасіі, Вольгі, Марыі, Тацяны, Аляксея, Андрэя.
К. Ядвігі, Аляксея, Багдана, Марціна.

Фота Анатоля КЛЕШЧУКА.

ЗАЎТРА

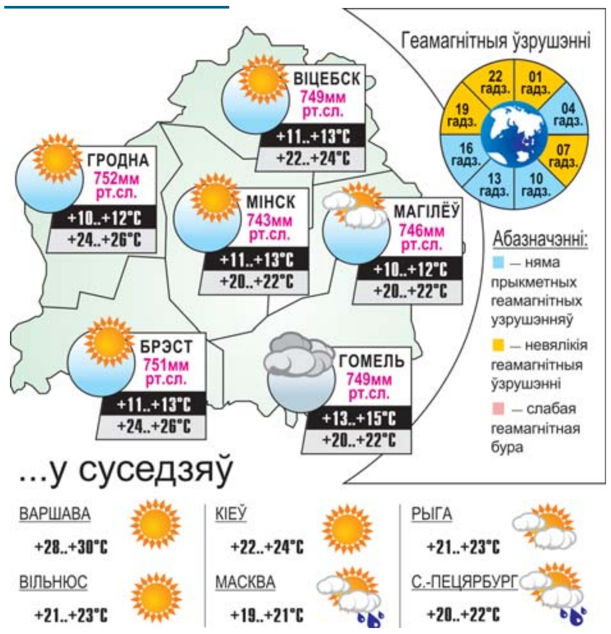

Даты | Падзеі | Людзі

17 ЛІПЕНЯ

1580 год — 435 гадоў з дня нараджэння (вёска Серчэвец, цяпер Карэліцкі раён) Самуіла Іванавіча Маскевіча, грамадскага дзеяча, пісьменніка-мемуарыста. У 1617—1618 гадах быў дэпутатам трыбунальскага суда ад Навагрудскага павета, потым — навагрудскім пісарам. Аўтар мемуараў, у якіх змешчаны звесткі пра вайну Рэчы Паспалітай з Расіяй 1609—1618 гадоў і яе вынікі, бытавых замалёвак, партрэтаў суайчыннікаў. Успаміны вызначаюцца высокім мастацкім майстэрствам, даюць аб'ектыўнае ўяўленне пра падзеі і факты ваеннага, палітычнага і грамадскага жыцця таго часу. Памёр у 1642 годзе.

1918 год — У Екацярынбургу былі расстраляны апошні расійскі імператар Мікалай II і члены яго сям'і. Расстрэл царскай сям'і быў санкцыянаваны Саветам Народных Камісараў і ВЦВК. У адпаведнасці з гэтым рашэннем, Уральскі Савет рабочых, сялянскіх і салдацкіх дэпутатаў на сваім пасяджэнні 12 ліпеня 1918 г. прыняў пастанову аб пакаранні. У гэтую ноч былі расстраляны імператар Мікалай II, імператрыца Аляксандра Фёдараўна, іх дзеці, а таксама доктар Боткін і тры чалавекі прыслугі былі расстраляныя ў «Доме спецыяльнага прызначэння» — асабняку Іпацьева ў Екацярынбургу. А палове дванаццатай ночы намеснік абласнога камісара юстыцыі Юроўскі загадаў адвесці царскую сям'ю з прыслугай у падвал. Першым ішоў Мікалай II з Аляксеем на руках. Да яго далучылася Аляксандра Фёдараўна. За бацькамі ўслед ішлі царэўны Вольга, Тацяна, Анастасія і Марыя, за дзецьмі — доктар Яўген Боткін, повар Іван Харытонаў, урач Аляксей Труп і пакаёўка Ганна Дзямідава. Усе яны загінулі.

1945 год — 70 гадоў таму ў Патсдаме (прыгарад Берліна) адкрылася апошняя канферэнцыя лідараў «Вялікай тройкі» — кіраўнікоў трох найбуйнейшых дзяржаў антыгітлераўскай кааліцыі ў Другой сусветнай вайне (СССР, ЗША і Вялікабрытаніі): Іосіфа Сталіна, Гары Трумэна і Уінстана Чэрчыля.

У гісторыі яна вядома як Патсдамская, або Берлінская, канферэнцыя. Галоўнай яе мэтай стала вызначэнне далейшых крокаў па пасляваенным упарадкаванні Еўропы. За гэтыя 17 дзён кіраўнікі краін-пераможцаў прынялі найважнейшыя рашэнні па ўладкаванні разгромленай Германіі. Згодна з рашэннем канферэнцыі, усходнія межы Нямеччыны былі перанесены на захад да лініі Одэр-Нейсе, што скарацілa яе тэрыторыю на 25% у параўнанні з 1937 годам. У склад Савецкага Саюза разам з горадам Кёнігсбергам, неўзабаве перайменаваным у Калінінград, увайшла трэць тэрыторыі Усходняй Прусіі, дзе была створана Кёнігсбергская (з сакавіка 1946-га — Калінінградская) вобласць РСФСР. На Патсдамскай канферэнцыі Сталін пацвердзіў сваё абавязацельства не пазней за тры месяцы пасля капітуляцыі Германіі абвясціць вайну Японіі. Саюзнікі таксама падпісалі Патсдамскую дэкларацыю, у якой запатрабавалі ад Японіі безагаворачнай капітуляцыі.

Было сказана

Уладзімір КАРАТКЕВІЧ, пісьменнік, паэт, драматург:
«На вялікія справы — і сэрца вялікае; на вялікае сэрца — і лёс надзвычайны».

УСМІХНЕМСЯ

Парады сексолага.
Калі ваш муж дрэнна спраўляецца са сваім шлюбным абавязкам, паспрабуйце ў хвіліны блізкасці перыядычна шаптаць яму на вуха «бярэцца» ці «падсякай». Магчыма, яго рэзкія ўздрыгванні ўнясуць у ваша сексуальнае жыццё нейкую разнастайнасць.

Надпіс на дзвярах касметалагічнага кабінета: «Заходзьце, нас нічым не напалохаеш».

— **Афіцыянт, грэчаскую салату.**
— **Грошы наперад.**

— Чаму штаны папрасаваны толькі да каленяў?!
— А колькі цябе яшчэ прасіць надтачыць провад у праса?!

ЗВЯЗДА БЕЛАРУСКАЯ ГАЗЕТА

ЗАСНАВАЛЬНІКІ: Савет Рэспублікі Нацыянальнага сходу Рэспублікі Беларусь, Палата прадстаўнікоў Нацыянальнага сходу Рэспублікі Беларусь, Савет Міністраў Рэспублікі Беларусь

РЭГІСТРАЦЫЙНАЕ ПАСВЕДЧАННЕ НУМАР 2 АД 17 ЛЮТАГА 2009 ГОДА, ВЫДАДЗЕНАЕ МІНІСТЭРСТВАМ ІНФАРМАЦЫІ РЭСПУБЛІКІ БЕЛАРУСЬ.

Дырэктар — галоўны рэдактар КАРЛЮКЕВІЧ Аляксандр Мікалаевіч.
РЭДАКЦЫЙНАЯ КАЛЕГІЯ: Н. ДРЫЛА (намеснік галоўнага рэдактара), Н. КАРПЕНКА (першы намеснік галоўнага рэдактара), А. ЛЯЎКОВІЧ (першы намеснік дырэктара), М. ЛІТВІНАЎ (намеснік галоўнага рэдактара), А. КЛЯШЧУК, Н. РАСОЛЬКА, С. РАСОЛЬКА, А. СЛАНЕЎСКІ (намеснік галоўнага рэдактара), В. ЦЕЛЯШУК, Л. ЦІМОШЫК.
Выдавец — Рэдакцыйна-выдавецкая ўстанова «Выдавецкі дом «Звязда».
НАШ АДРАС: 220013 г. Мінск, вул. Б. Хмяльніцкага, 10-а.
ТЭЛЕФОНЫ: прыёмная – 287 19 19 (тэл./факс); аддзелаў: пісьмаў — 287 18 64, падпіскі і распаўсюджвання — 284 44 04, 287 17 21, бухгалтэрыі: 287 18 81.
Аўтары апублікаваных матэрыялаў нясуць адказнасць за падбор і дакладнасць фактаў. Іх меркаванні не заўсёды супадаюць з меркаваннем рэдакцыі. Рэдакцыя па сваім меркаванні адбірае і публікуе адрасаваныя ёй пісьмы. Перадрук матэрыялаў, апублікаваных у «Звяздзе», толькі з дазволу рэдакцыі.

http://www.zviazda.by;
e-mail: info@zvyazda.minsk.by,
(для зваротаў): zvarot@zvyazda.minsk.by

ПРЫЁМ РЭКЛАМЫ тэл./факс: 287 17 79, e-mail: reklama@zviazda.by

Матэрыялы, пазначаныя гэтым значком, носяць рэкламны характар. Адказнасць за змест рэкламы нясуць рэкламадаўцы.

Газета аддрукавана ў Рэспубліканскім унітарным прадпрыемстве «Выдавецтва «Беларускі Дом друку». ЛП № 02330/106 ад 30.04.2004.
220013, Мінск, пр. Незалежнасці, 79. Выходзіць 5 разоў на тыдзень.
Тыраж 20.890. Індэкс 63850. Зак. № 2815.
Нумар падпісаны ў 19.30 16 ліпеня 2015 года.

М 1 2 3 4 5 6 7 8 9 10 11 12
П 1 2 3 4 5 6 7 8 9 10 11 12