Родная газета на роднай мове

ЗВЯЗДА

Выдаецца з 9 жніўня 1917 г.

4 ЖНІЎНЯ 2015 г. АЎТОРАК № 146 (28004) Кошт 2000 рублёў

БЕЛАРУСКАЯ ГАЗЕТА

З днём нараджэння, Брэст!

СТАР. 2

Поле для маніпуляцый?

Мы ўжо ў працэсе. Балонскім

ЛІЧБА ДНЯ

4,4%

ВУП склаў прафіцыт рэспубліканскага бюджэту краіны ў першым паўгоддзі, або Br17,9 трлн, што адпавядае запланаваным параметрам бюджэту. Даходы рэспубліканскага бюджэту за гэты час склалі Br76,7 трлн (49%). За студзень—чэрвень паступленне ПДВ склала Br35,3 трлн, або 46,4% удакладненага гадавога плана. Падатку на прыбытак паступіла Br6,9 трлн (32,2%). Акцызы паступілі ў суме Br8,9 трлн (42,6%). Даходы ад знешнеэканамічнай дзейнасці склалі Br19,9 трлн (51,3%), паступлення ў Фонд сацыяльнай абароны насельніцтва — Br50,5 трлн (43,6%). Расходы рэспубліканскага бюджэту склалі ў суме Br58,8 трлн (41,7%).

Курсы замежных валют, устаноўленыя НБ РБ з 04.08.2015 г.

Долар ЗША	15345,00 ▲
Еўра	16864,00 ▲
Рас. руб.	245,86 ▼
Укр. грыўня	710,42 ▼

ISSN 1990 - 763X

Хлебны дождж

Хлебныя палеткі пад вёскай Гайна знаходзяцца на самых высокіх пунктах Лагойскага ўзгор'я, і камбайны ў час жніва то караскаюцца, то хаваюцца за пагорак. Але механізатары прывыклі да гэтых вышынь. Хлебаробам СГЦ «Гайна» Мінскага трактарнага завода даводзіцца пачынаць сёлетняе жніво менавіта на... схілах. Не ўпершыню даводзіцца і сеяць, і ўбіраць спелы хлеб і камбайнеру Яўгену ЛУКШЫЦУ *(на фота)* — лідару леташняга жніва ў гаспадарцы і па раёне. З пачатку сёлетняй уборкі экіпаж Яўгена Лукшыца і яго памочніка Дзмітрыя Тарасевіча намалаціў каля 300 тон азімага трыцікале, рапсу і пшаніцы. Малады механізатар, ён жа — брыгадзір трактарнай брыгады ў аддзяленні Лагаза, падстаўляючы свае далоні пад збожжавы струмень, кажа: «Такі хлебны дождж нам вельмі патрэбен!» СТАР. 4

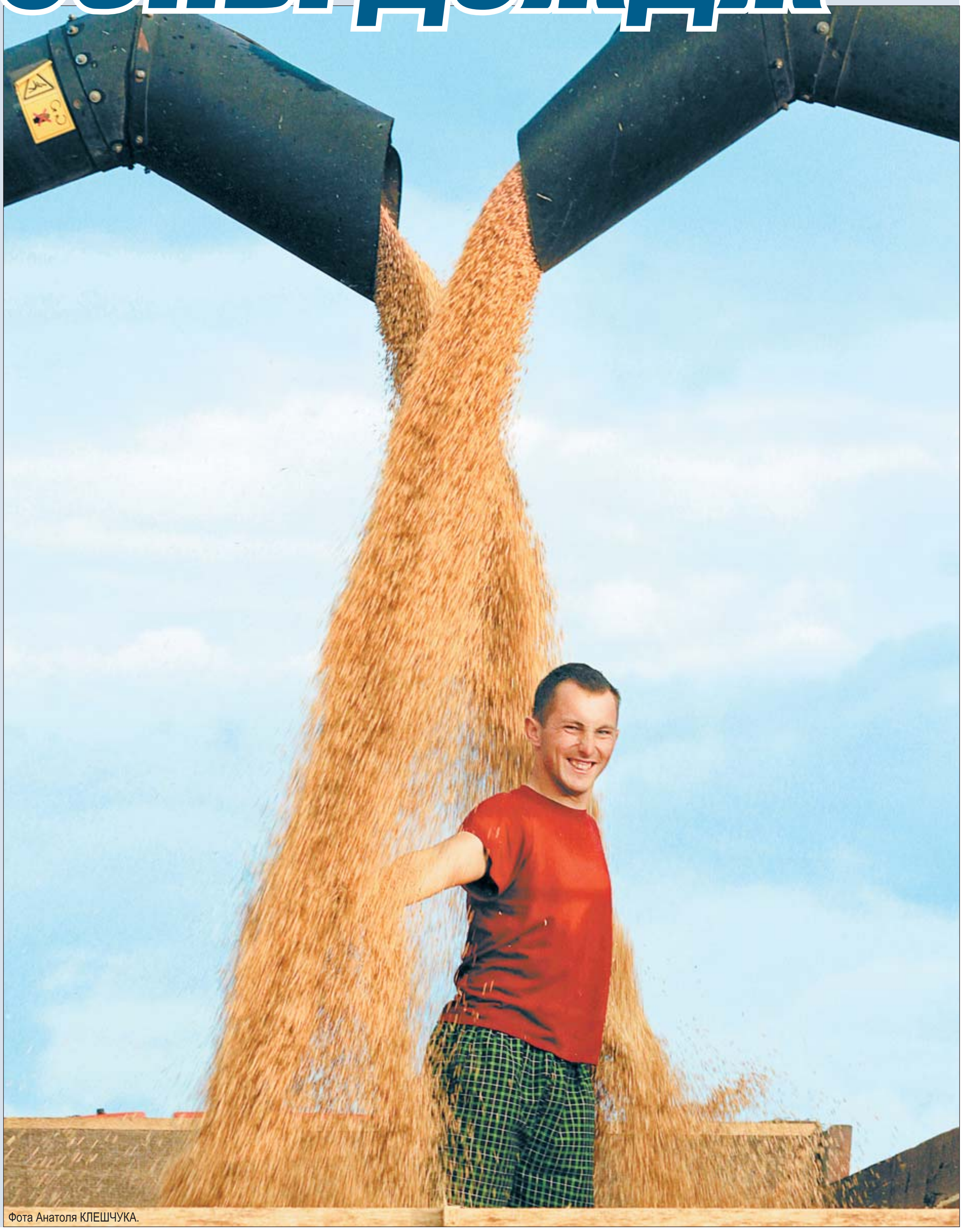

Фота Анатоля КЛЕШЧУКА.

■ Рэха падзеі

БЛАКІТНЫЯ БЕРЭТЫ ЯК СІМВАЛ МІРНАГА НЕБА

Дзень дэсантнікаў і сіл спецыяльных аперацый з размахам адзначылі ў краіне

Святочныя мерапрыемствы прайшлі ва ўсіх злучэннях і воінскіх часцях сіл спецыяльных аперацый Узброеных Сіл. Урачыстасці адбыліся і на гарадскіх вуліцах. Дэсантнікі паказвалі сваё майстэрства ў рукапашнай, выконвалі скачкі з парашутам і дэманстравалі іншыя навыкі; мінчане і госці сталіцы не зводзілі вачэй з узбраення, ваеннай і спецыяльнай тэхнікі, прадстаўленай на выставе; мастацкія калектывы прымусілі спяваць і танчыць ледзь не кожнага. СТАР. 3

Фота БЕЛТА.

■ Надвор'е

ЛЕТА ПРАЦЯГВАЕЦЦА

Сёння ў сувязі з гарачынёй сіноптыкі аб'явілі аранжавы ўзровень небяспекі

Гарачае і сухое надвор'е ўстановіцца ў Беларусі ў першы тыдзень жніўня. Аб гэтым паведаміў начальнік службы гідраметэаралагічных прагнозаў Рэспубліканскага цэнтра па гідраметэаралогіі, кантролі радыеактыўнага забруджвання і маніторынгу навакольнага асяроддзя Дзмітрый РАБАЎ.

Ён таксама адзначыў, што сярэдняя тэмпература паветра ў першай дэкадзе жніўня чакаецца на 3-5 градусаў вышэйшай за норму. Месячная колькасць ападкаў у жніўні 2015 года чакаецца ў межах сярэдніх шматгадовых значэнняў, месцамі большай за норму. СТАР. 2

ШЛЯХІ ДА ПАЎНАЦЭННАГА СУПРАЦОЎНІЦТВА

Праблемных пытанняў у адносінах Беларусі і ЗША менш, чым збліжальных фактараў

Такую думку выказаў Прэзідэнт Аляксандр Лукашэнка на сустрэчы ў Мінску з дэлегацыяй кангрэсменаў ЗША, перадае карэспандэнт БЕЛТА.

«І нават у гэты складаны час беларуска-амерыканскія адносіны не спыняліся. Узаемадзейнічалі мы заўсёды па пытаннях забеспячэння глабальнай і рэгіянальнай бяспекі, што вельмі актуальна сёння, прадухілення незаконнага транзіту ядзерных матэрыялаў», — падкрэсліў Аляксандр Лукашэнка. Ён адзначыў, што беларускі бок цэніць падтрымку сваіх ініцыятыў у ААН і гатоўнасць Злучаных Штатаў садзейнічаць далучэнню Беларусі да Сусветнай гандлёвай арганізацыі.

«Лічу, што нам трэба будаваць адносіны паміж ЗША і Беларуссю не па сродках масавай інфармацыі, а непасрэдна вывучаючы становішча ў краінах, і рабіць з гэтага адпаведныя высновы», — лічыць беларускі лідар.

Аляксандр Лукашэнка папрасіў амерыканскіх кангрэсменаў выказаць свае заўвагі. «Мы не любім, калі нас штурхаюць у спіну, мы ніколі не пагодзімся з тым, калі нам навязваюць сілай нейкую волю. Але мы добрыя вучні. Калі вы нам прапануеце варыянты, якія будуць рухаць нашу краіну да суверэнітэту, большай незалежнасці, калі вы нам прапануеце варыянты, якія будуць паляпшаць жыццё беларускага народа, мы будзем вам вельмі ўдзячны і неадкладна возьмем іх на ўзбраенне», — сказаў Прэзідэнт.

Кіраўнік беларускай дзяржавы адзначыў, што апошнім часам кантакты паміж Беларуссю і ЗША, уключаючы абмен візітамі афіцыйных і дзелавых дэлегацый, значна актывізаваліся. Працягваецца ўзаемадзеянне паміж беларускімі і амерыканскімі праваахоўнымі органамі, наладжваюцца міжрэгіянальныя сувязі, развіваецца супрацоўніцтва ў галіне навукі, культуры і адукацыі. Паступова расце двухбаковы тавараварот. «Мы разумеем, што без яго ніякіх адносін паміж дзяржавамі быць не можа, таму што эканоміка — гэта фундамент любых адносін», — упэўнены ён.

«ЗША для нас — шматабяцальны гандлёвы партнёр і інвестар, і мы гэтага не ўтойваем. Мы зацікаўлены ў атрыманні доступу беларускіх вытворцаў да плацежаздольнага, ёмістага амерыканскага рынку. Узаемна гатовы зрабіць усё для таго, каб камфортна было працаваць вам тут, у Беларусі», — адзначыў Прэзідэнт.

Ён падкрэсліў таксама зацікаўленасць беларускага боку ў прыцягненні інвестыцый, развіцці вытворчай кааперацыі, атрыманні крэдытных рэсурсаў. Паводле слоў Аляксандра Лукашэнкі, амерыканскія карпарацыі праяўляюць да Беларусі ўсё большую цікавасць, у тым ліку ў сувязі з пэўнымі перавагамі, якія дають стварэнне Мытнага саюза і ўдзел Беларусі ў Еўразійскім эканамічным саюзе. Сёння ў Беларусі працуе амаль 400 прадпрыемстваў з амерыканскім капіталам. «Аднак упэўнены, што патэнцыял нашага эканамічнага супрацоўніцтва значна большы», — сказаў кіраўнік беларускай дзяржавы.

Аляксандр Лукашэнка выказаў надзею, што знаходжанне амерыканскіх кангрэсменаў на беларускай зямлі пакіне ў іх добрае ўражанне аб краіне, людзях, а сустрэчы, запланаваныя ў час візіту, дапамогуць бакам бліжэй спазнаць адзін аднаго.

«Мы абсалютна нічога не ўтойваем ад вас. Усё, што вы жадаеце ўбачыць у Беларусі, тая магчымасць, якая будзе вам прапанавана, дасць магчымасць скласці цэласнае ўражанне аб нашай краіне. Вы можаце знаходзіцца ў Беларусі столькі, колькі вам захочацца, пакуль сапраўды ў вас не складзецца цэласнае ўражанне: няхай у чымсьці негатыўнае, у чымсьці пазітыўнае, але гэта будзе ваша ўражанне аб нашай краіне», — адзначыў беларускі лідар.

Член Палаты прадстаўнікоў Кангрэса ЗША ад штата Каліфорнія Дана Рарабакер адзначыў уклад Беларусі ў вырашэнне сітуацыі ва Украіне. «Нам неабходна супрацоўнічаць, і сёння нам неабходны мір і дабрабыт ва ўсім свеце», — сказаў ён. «І калі нашы ўрады будуць супрацоўнічаць, мы можам зрабіць гэта магчымым», — лічыць кангрэсмен. У прыватнасці, Дана Рарабакер адзначыў, што хацеў бы супрацоўнічаць з беларускім бокам для выпрацоўкі рэкамендацый па тым, як дасягнуць міру ва Украіне. «Я хацеў бы адзначыць пазітыўны ўклад беларускіх улад у сітуацыю дзеля ўстанаўлення міру і вырашэння канфлікту ва Украіне», — сказаў ён.

■ З нагоды

КАРНАВАЛ ПА-БЕРАСЦЕЙСКУ

Свой 996-ты дзень нараджэння Брэст адзначыў ярка і крэатыўна

Так, упершыню ў горадзе над Бугам прайшоў сапраўдны карнавал. У святочным шэсці прынялі ўдзел усе ахвотныя. «Сёлета мы распачалі новую традыцыю — правядзенне Берасцейскага карнавала. У будучыні плануем надаць яму нацыянальную афарбоўку. Гэта можа стаць нашай турыстычнай фішкай», — адзначыў старшыня Брэсцкага гарвыканкама. Аляксандр Рагачук павіншаваў берасцейцаў са святам і адзначыў, што зусім трохі засталося да мілeніуму абласнога цэнтра. «Трэба прыкласці максімум намаганняў, каб наш горад стаў больш камфортным, утульным, еўрапейскім».

Аляксандр Рагачук: «Берасцейскі карнавал плануем праводзіць штогод у Дзень горада».

З Днём горада Брэст прыехалі павіншаваць дэлегацыі 20 гарадоў-пабрацімаў з Расіі, Украіны, Польшчы, Славакіі, Грузіі, Францыі, Латвіі. Са сваімі партнёрамі абласны цэнтр падтрымлівае адносіны не на паперы, а з дапамогай эканамічных і сацыяльных праектаў. «Асаблівы акцэнт мы зараз робім на супрацоўніцтве з грузінскім Батумі, ёсць вялікія рэзервы для нашага ўзаемадзеяння. З польскімі калегамі ажыццяўляем шмат праектаў у рамках праграмы «Еўрарэгіён «Буг». Ёсць таксама канкрэтныя планы па працы з Іжэўскам, Петразаводскам», — падкрэсліў старшыня Брэсцкага гарвыканкама.

Святочныя гулянні разгарнуліся на шматлікіх пляцоўках, цэнтрам якіх стала пешаходная вуліца Савецкая. Арганізатары падрыхтавалі для гараджан забавы на любы густ і ўзрост. Вуліца была падзелена на некалькі кварталаў. Напрыклад, гледачы воінскага квартала маглі атрымаць асалоду ад ваенна-спартыўных шоу для сапраўдных мужчын. У дзіцячым квартале «Горад будучыні» маленькіх жыхароў Брэста чакалі гульні, конкурсы, віктарыны.

Яшчэ адной запамінальнай фішкай свята горада стаў велапарад на шпільках. Па вуліцах Брэста праехалі больш за 200 прадстаўніц прыгожага полу. Прычым мерапрыемства атрымала статус міжнароднага, паколькі да гараджанак далучыліся і жыхаркі польскага Любліна. Удзельніцы ўпрыгожылі сябе і свае веласіпеды жывымі і штучнымі кветкамі, зробленымі з паперы, пацерак, паветраных шароў. Праехаўшы па галоўных вуліцах Брэста, дзяўчаты фінішавалі на набярэжнай ракі Мухавец. Там для іх была арганізавана забаўляльная праграма з майстар-класамі, вясёлымі конкурсамі і гульнямі. Самых крэатыўных чакалі падарункі. Завяршылася акцыя святочным чаяваннем на цеплаходзе.

Фота БЕЛТА.

Між тым Брэст не збіраецца адпачываць пасля Дня горада: актыўна рыхтуецца да папулярнага міжнароднага тэатральнага фестывалю «Белая вежа», які пройдзе з 11 па 19 верасня. У 20-м па ліку тэатральным форуме прымуць удзел калектывы з 15 краін, у тым ліку з Балгарыі, Германіі, Ізраіля, Таджыкістана, Туніса, Чэхіі. Гледачы ўбачаць 25 драматычных, лялечных, музычных, вулічных і пластычных спектакляў на рускай, беларускай, а таксама на балгарскай, англійскай, літоўскай, туніскай, украінскай мовах з перакладам. Не прапусціце!

Надзея ПАЎЛАВА.

ЛЕТА ПРАЦЯГВАЕЦЦА

Фота Юрыя ГОРЫДА.

(Заканчэнне. Пачатак на 1-й стар.)

У аўторак і сераду будзе без ападкаў. Тэмпература паветра ўначы складзе 12-19 градусаў вышэй за нуль, удзень — плюс 27-34 градусы. У чацвер таксама ападкі не прагназуюцца. Уначы — 13-20 градусаў цяпла, удзень чакаецца 28-34 градусы, па паўднёвым захадзе месцамі да плюс 35. У пятніцу ў асобных раёнах магчымы кароткачасовыя дажджы, навальніцы. Уначы —14-21 градус цяпла, удзень — 28-34 градусы вышэй за нуль, па паўднёвым захадзе — да плюс 36.

На выхадных установіцца анамальна гарачае надвор'е. У суботу пераважна без ападкаў. Уначы — 14-21 градус вышэй за нуль, удзень — 30-36 градусаў цяпла. У нядзелю ў асобных раёнах, пераважна па поўначы, пройдуць кароткачасовыя дажджы, навальніцы. Тэмпература паветра ўначы — 15-22 градусы цяпла, днём — 30-36 градусаў.

■ Азбука бяспекі

СПЁКА ЗНОЎ «ЗАЧЫНЯЕ» ЛЯСЫ І... ПАЛЯВАННЕ

У краіну вяртаецца спёка, у сувязі з чым на большай частцы тэрыторыі зноў павялічваецца клас пажарнай небяспекі. І лесагаспадарчыя ўстановы зноўку ініцыююць увядзенне забароны на наведванне лясоў. Такое даручэнне даў учора падчас аператыўнай нарады <u>міністр лясной гаспадаркі Міхаіл АМЕЛЬЯНОВІЧ.</u>

Забароны на наведванне лясоў дзейнічаюць на ўсёй тэрыторыі Брэсцкай вобласці, у Буда-Кашалёўскім, Рэчыцкім, Ельскім, Брагінскім, Лельчыцкім, Чачэрскім і Кармянскім раёнах Гомельскай вобласці, Любанскім, Мінскім, Дзяржынскім і Чэрвеньскім раёнах Мінскай вобласці.

Апроч таго, як паведамляе прэс-служба Мінлясгаса, яно выйдзе з ініцыятывай аб пераносе тэрміну адкрыцця сезона палявання на вадаплаўную дзічыну (акрамя гусей) і балотную, слонку, вехіра шызага, перапёлку, фазана, якое павінна было распачацца 8 жніўня.

Сяргей РАСОЛЬКА. *rs@zviazda.by*

ИЗВЕЩЕНИЕ О ПРОВЕДЕНИИ АУКЦИОНА

Организатор аукциона	ЗАО «Центр промышленной оценки», г. Минск, ул. Мележа, 5/2, офис 1703			
Продавец	Копыльское районное потребительское общество, г. Копыль, пл. Ленина, 21			
Предмет аукциона				
Наименование	**Назначение**	**Общая площадь**	**Инвентарный номер**	**Адрес**
Магазин «Престиж»	Здание специализированное розничной торговли	53,9 кв.м	642/С-11412	Минская обл., Копыльский р-н, г. Копыль, пл. Ленина, 23Б
Сведения о земельном участке:	18/25 доли земельного участка пл. 0.0087 га предоставлены продавцу на праве аренды сроком по 11.05.2030 для размещения объектов розничной торговли (для обслуживания магазина с подвалом)			
Начальная цена с НДС 20 % – 444 000 000 белорусских рублей.				
Задаток 10% от начальной цены предмета аукциона в белорусских рублях перечисляется на р/с № 3012343260010; нерезидентами РБ в валютном эквиваленте по курсу Нацбанка РБ на дату платежа на в/с: в долларах США (USD) – 3012343265044; в российских рублях (RUB) – 3012343265028; в ЦБУ № 507 г. Минска ОАО «Белинвестбанк», БИК 153001739, УНП 191021390, получатель платежа ЗАО «Центр промышленной оценки».				
Срок подписания договора купли-продажи:	10 (десять) рабочих дней после проведения аукциона.			
Условия оплаты предмета аукциона				
Если между продавцом и покупателем (победитель аукциона либо единственный участник аукциона, согласившийся приобрести предмет аукциона по начальной цене, увеличенной на 5%) в течение срока, установленного для подписания договора купли-продажи, не достигнута договоренность по срокам и о порядке оплаты за предмет аукциона, такая оплата должна быть произведена в течение **30 (тридцати) календарных дней** после подписания договора купли-продажи. Порядок проведения аукциона, оформления участия в аукционе, определения лица, выигравшего аукцион, а также возмещения затрат за организацию аукциона, оговорен в Условиях его проведения, размещенных на сайте организатора торгов www.cpo.by.				
Дата и время проведения аукциона	04.09.2015 в 12ч. 00 мин по адресу: г. Минск, ул. Мележа, д. 5/2, офис 1703, ЗАО «Центр промышленной оценки».			
Дата и время окончания приема документов	02.09.2015 до 17.00 по адресу: г. Минск, ул. Мележа, д. 5/2, офис 1703, ЗАО «Центр промышленной оценки».			
Контактные данные	**Тел. +375-17-280-36-37, +375-29-183-69-71,** Email: auction@cpo.by, www.cpo.by.			

БЛАКІТНЫЯ БЕРЭТЫ ЯК СІМВАЛ МІРНАГА НЕБА

(Заканчэнне. Пачатак на 1-й стар.)

Роўна 85 гадоў таму — 2 жніўня 1930 года — на вучэннях Ваенна-паветраных сіл Маскоўскай ваеннай акругі пад Варонежам былі парашутаваны дванаццаць першых дэсантнікаў. Эксперымент, што называецца, атрымаўся. Перад узброенымі сіламі адкрыліся перавагі новага віду войск і іх вялікія магчымасці. Што сёння ўяўляюць сабой сілы спецыяльных аперацый, мінчане і госці сталіцы змаглі ўбачыць у мінулыя выхадныя.

Традыцыйна афіцыйныя мерапрыемствы пачаліся з ускладання кветак да стэлы «Мінск — горад-герой». Воіны-дэсантнікі ўнеслі вялікі ўклад у Перамогу над нямецка-фашысцкімі захопнікамі ў Вялікай Айчыннай вайне. За баявыя заслугі ўсім паветрана-дэсантным злучэнням прысвоілі званне гвардзейскіх, а 296 дэсантнікаў былі ўдастоены самай высокай узнагароды — зоркі Героя Савецкага Саюза. Годна праявілі сябе дэсантнікі і падчас вайны ў Афганістане. Вайскоўцы 103-й гвардзейскай паветрана-дэсантнай дывізіі 334-га асобнага атрада спецыяльнага прызначэння 5-й асобнай брыгады спецыяльнага прызначэння аднымі з першых увайшлі ў Афганістан. Менавіта яны апошнімі пакінулі гэтую краіну.

Больш падрабязна даведацца аб мінулым і сучасным паветрана-дэсантных войск можна ў Беларускім дзяржаўным музеі гісторыі Вялікай Айчыннай вайны, дзе напярэдадні Дня дэсантніка адкрылася выстава «85 гадоў на абароне Айчыны». У экспазіцыі прадстаўлены фотадымкі дэсантнікаў — ветэранаў Вялікай Айчыннай вайны, воінаў-інтэрнацыяналістаў, майстроў парашутнага спорту, а таксама ўзоры стралковай зброі, бронекамізэлькі і ахоўныя шлемы, парашутныя сістэмы, сродкі сувязі, вадалазны рыштунак, экіпіроўка і іншая ваенна-тэхнічная маёмасць, якая ў розны час знаходзілася на ўзбраенні паветрана-дэсантных войск і сіл спецыяльных аперацый.

У парку Перамогі, дзе разгарнулася выстава сучаснай ваеннай тэхнікі і ўзбраення сіл спецыяльных аперацый, прайшла і паказальная частка. Воіны-дэсантнікі скакалі з парашутамі, дэманстравалі спрытнасць рук і баявую загартоўку, а таксама інсцэніравалі баявыя дзеянні на вадзе. Наўрад ці Камсамольскае возера, на якім адбылося ўнікальнае відовішча, памятае такое!

«Паколькі дэсант — гэта значна больш, чым ваенная служба, для многіх маладых людзей, якія прайшлі выпрабаванне небам і зямлёй, ён стаў брацтвам, заснаваным на мужнасці, адвазе і гонары», — адзначыў старшыня Віцебскага аблвыканкама Мікалай Шарстнёў на ўрачыстым мітынгу. Ён падкрэсліў, што нямала яркіх старонак упісала ў летапіс Узброеных Сіл 103-я гвардзейская паветрана-дэсантная дывізія (яе ратную славу цяпер прадаўжаюць воіны 103-й гвардзейскай асобнай мабільнай брыгады, якая месціцца ў абласным цэнтры). «Віцебскія дэсантнікі прымалі ўдзел ва ўсіх буйнамаштабных вучэннях Узброеных Сіл Беларусі, сумесных з Расіяй аператыўна-стратэгічных вучэннях груповак войскаў «Захад-2009» і «Захад-2013». Цяпер разам з расійскімі калегамі 103-я гвардзейская асобная мабільная брыгада рыхтуецца да высадкі дэсанта на Паўночны полюс», — сказаў старшыня Віцебскага аблвыканкама.

Фота БЕЛТА.

Мікалай Шарстнёў падзякаваў ваенным за вернасць Айчыне і гатоўнасць у любы момант зноў стаць на абарону яе інтарэсаў. «І няхай вашы блакітныя берэты заўсёды застаюцца для людзей сімвалам мірнага неба,

якое знаходзіцца пад надзейнай аховай дэсанта. А баявы дэвіз дэсантнікаў «Ніхто, акрамя нас!» заўсёды натхняе на самаадданае служэнне Радзіме», — рэзюмаваў старшыня аблвыканкама.

Воіны-дэсантнікі вядуць значную работу і па ваенна-патрыятычным выхаванні моладзі. На базе злучэння штогод праводзяцца Дні прызыўніка, Дні адчыненых дзвярэй, ваенна-спартыўныя мерапрыемствы. Разам з тым падтрымліваюць цесныя адносіны з ветэранамі паветрана-дэсантных войскаў, ветэранамі вайны ў Афганістане.

У мітынгу ўдзельнічалі прадстаўнікі Міністэрства абароны, мясцовых органаў улады, духавенства, грамадскіх арганізацый, ветэраны Вялікай Айчыннай вайны і Узброеных Сіл. Найлепшыя вайскоўцы і ветэраны часці атрымалі ўзнагароды. У цэнтры Віцебска на плошчы Перамогі гараджане маглі падзівіцца на баявую тэхніку і ўзбраенне, а таксама ваенную форму розных гістарычных перыядаў. Там жа прайшлі паказальныя выступленні воінскіх падраздзяленняў мабільнай брыгады і пазаштатнай роты ганаровай варты.

З размахам адсвяткавалі Дзень дэсантніка і на базе 5-й асобнай брыгады спецыяльнага прызначэння ў Мар'інай Горцы, а таксама ў Брэсце (святкаванне сёлета прайшло не на тэрыторыі 38-й гвардзейскай асобнай мабільнай брыгады, а на вяслярным канале). З канцэртам выступіла рота ганаровай варты, байцы аднаго з батальёнаў і разведчыкі прадэманстравалі элементы рукапашнага бою, традыцыйныя сілавыя і акрабатычныя нумары. У бакі ляцелі аскепкі пабітых аб галаву бутэлек, сілікатных блокаў, шыферу. Не абышлося і без інсцэніроўкі баявога эпізоду. Па сцэнарыі мабільнае падраздзяленне зрабіла налёт на лагер праціўніка, дзе вораг утрымліваў закладнікаў. Да ўмоўнага суперніка дэсантнікі эфектна падплылі на БТРах, пераадолеўшы ўчастак на вяслярным канале.

Вераніка КАНЮТА. *kanyuta@zviazda.by*
Надзея ПАЎЛАВА.

Прамая лінія

А ВАШ ЦІСК — ПАД КАНТРОЛЕМ?

Скача артэрыяльны ціск? Не можаце знізіць узровень халестэрыну? Не ведаеце, колькі часу можна працаваць на дачы з дыягназам «артэрыяльная гіпертэнзія»? Пра ўсе асаблівасці дыягностыкі, лячэння і прафілактыкі артэрыяльнай гіпертэнзіі, стэнакардыі, ішэмічнай хваробы сэрца, інфаркту міякарда можна будзе запытаць у **загадчыцы інфарктнага аддзялення №2 10-й гарадской клінічнай бальніцы г. Мінска, урача-кардыёлага вышэйшай катэгорыі Наталлі Якаўлеўны ПАЛЯЎКОВАЙ** падчас «прамой лініі», патэлефанаваўшы ў рэдакцыю нашай газеты ў чацвер, **6 жніўня,** з 14.00 да 15.00 па нумары **(8017) 287 18 71**.

Папярэднія пытанні можна пакінуць па нумары **(8017) 287 18 29**.

Будзь у курсе!

ПА НОВЫХ ПРАВІЛАХ

У краіне з пачатку месяца дзейнічаюць новыя правілы перавозкі пасажыраў, багажу і грузаў чыгуначным транспартам агульнага карыстання.

Дакументам вызначаны парадак афармлення, пераафармлення і праезду па праязных дакументах (білетах), паведамілі ў прэс-цэнтры Беларускай чыгункі. Так, пры пераафармленні праязнога дакумента на цягнік, што адыходзіць раней, у выпадку змяншэння кошту праезду пасажыру вяртаецца розніца ў кошце білета. Дагэтуль розніца кошту праезду ў такіх выпадках не вярталася.

З 1 жніўня афармленне абанементных білетаў «рабочага дня» будзе весціся без указання прозвішча, імя і імя па бацьку. Гэта азначае, што праязны білет будзе афармляцца без прад'яўлення дакумента, які сведчыць асобу. Апроч таго, вяртанне грашовых сродкаў за нявыкарыстаныя абанементныя білеты будзе ажыццяўляцца па заяве пасажыра, без прад'яўлення дакументаў, што пацвярджаюць прычыну вяртання.

Сяргей РАСОЛЬКА *rs@zviazda.by*

Спорт-тайм

НАША ЗАЛАТАЯ МОЛАДЗЬ

У штотыднёвым спартыўным аглядзе «Звязда» расказвае пра вынікі выступлення беларускіх спартсменаў на Еўрапейскім юнацкім алімпійскім фестывалі, пра ўдзельнікаў 1/8 Кубка Беларусі па футболе і пра тое, хто прыме зімовыя Алімпійскія гульні ў 2022 годзе.

1. По выніках выступлення на XIII Еўрапейскім юнацкім алімпійскім фестывалі ў грузінскім Тбілісі нашы спартсмены заваявалі 7 медалёў: 3 залатыя і 4 бронзавыя. Пераможцамі фестывалю сталі прадстаўнікі лёгкай атлетыкі Ігар Зубко і Таццяна Рамановіч, а таксама гімнаст Ягор Шарамкоў. На трэцюю прыступку п'едэстала падымаліся нашы суайчыннікі Уладзіслаў Булахаў, Вадзім Чарнышоў, Дзмітрый Бараўкоў (усе — лёгкая атлетыка) і Ягор Кухарэнка (дзюдо).

Такім чынам, у агульнакамандным заліку зборная Беларусі заняла 14-е месца. Пераможцай стала зборная Расіі, спартсмены якой заваявалі 37 медалёў.

2. Гандбалісты маладзёжнай (U-21) зборнай Беларусі занялі 6-е месца на чэмпіянаце свету-2015, які завяршыўся ў Бразіліі. У чвэрцьфінале нашы спартсмены не змаглі перайграць аднагодак з Германіі. Падчас суцяшальнага турніру за 5-8-е месцы беларусы перамаглі каманды Іспаніі і Катара, але не змаглі давесці да такога ж поспеху матч са зборнай Швецыі.

У фінале сусветнага турніру зборная Францыі выйграла ў сапернікаў з Даніі — 26:24. У матчы за 3-е месца каманда Германіі ў дадатковы час з мінімальнай розніцай у ліку абыграла зборную Егіпта — 35:34.

3. Дэйв Льюіс працягне працаваць на пасадзе галоўнага трэнера хакейнай зборнай Беларусі. Пра тое, што паміж асацыяцыяй «Федэрацыя хакея Рэспублікі Беларусь» і канадскім спецыялістам дасягнута дамоўленасць паведаміў старшыня ФХРБ Ігар Рачкоўскі.

Таксама доўгатэрміновы кантракт падпісаны з асістэнтам галоўнага трэнера нацыянальнай хакейнай дружыны Уладзімірам Бурэ, які адказвае за функцыянальную падрыхтоўку гульцоў.

4. Пекін прыме зімовыя Алімпійскія гульні 2022 года. У рамках 128-й сесіі Міжнароднага алімпійскага камітэта ў Куала-Лумпуры адбыліся выбары сталіцы зімовай Алімпіяды 2022 года.

У галасаванні прынялі ўдзел 84 члены МАК. За заяўку Пекіна прагаласавалі 44 чалавекі, а за Алматы (Казахстан) — 40.

XXIV зімовыя Алімпійскія гульні пройдуць з 4 па 20 лютага. Пекін стане першым горадам, які прымае ў сябе як летнюю, так і зімовую Алімпіяду. XXIX летнія Алімпійскія гульні прайшлі ў сталіцы КНР у 2008 годзе.

Таксама на 128-й сесіі МАК абраная сталіца III зімовых юнацкіх алімпійскіх гульняў, якія ў 2020 годзе пройдуць у Лазане. Швейцарскі горад выйграў барацьбу за права іх правядзення ў румынскага Брашава.

5. Сталі вядомы ўсе ўдзельнікі 1/8 фіналу Кубка Беларусі — 2015/16 па футболе. Пуцёўкі ў наступную стадыю турніру заваявалі мінскае «Дынама», салігорскі «Шахцёр», «Тарпеда-БелАЗ», «Славія», «Гомель», «Нёман» (Гродна), «Белшына», «Граніт» «Смаргонь», «Іслач», «Слуцк», «Нафтан», «Віцебск», «Дынама» (Брэст), «Мінск» і БАТЭ.

Вынікі матчаў 1/16:

«Тарпеда-БелАЗ» (Жодзіна) — «Орша» — 11:1; «Смалявічы-СТІ» — «Дынама» (Мінск) — 2:5; «Шахцёр» (Салігорск) — «Слонім» — 8:1; «Славія» (Мазыр) — «Баранавічы» — 2:0; «Гомель» — «Кобрын» — 4:0; «Граніт» — «Ашмяны» — 5:1; «Нёман» — «Рэчыца-2014» — 6:0; «Белшына» — «Гомельчыгункатранс» — 2:2; «Смаргонь» — «Ліда» — 3:3; «Іслач» — «Хімік» — 3:2; «Слуцк» — «Крумкачы» — 4:0; «Нафтан» (Наваполацк) — «Днепр» (Магілёў) — 3:2; «Бяроза-2010» — «Дынама» (Брэст) — 3:2; «Віцебск» — «Хваля» — 2:0; «Мінск» — «Гарадзея» — 2:0; БАТЭ — «Спартак» — 7:0.

Дар'я ЛАБАЖЭВІЧ. *lobazhevich@zviazda.by*

ВЫХАВАННЕ СПОРТАМ

Больш за 50 хлопцаў, якія мелі праблемы з законам і прыцягваліся да адміністрацыйнай адказнасці, удзельнічалі ў фінальным турніры абласнога спартыўнага свята «Спорт. Здароўе. Закон» у Гродне.

Лепшай у міні-футболе стала каманда з Навагрудскага раёна, а ў стрытболе перамаглі сланімчане. Але, па вялікім рахунку, не было і прайграўшых.

— Турнір праходзіць ужо не першы год, — зазначыў **пракурор Гродзенскай вобласці, старшыня абласной федэрацыі футбола Віктар МАРОЗАЎ.** — Безумоўна, не толькі футболам ці баскетболам мы перавыхоўваем моладзь. Аднак хлопцы рыхтуюцца да турніру, трэніруюцца — ужо гэта адрывае іх ад вуліцы. Да таго ж яны вучацца працаваць у камандзе, спазнаюць пачуццё локця. Ёсць і яшчэ адно цікавае назіранне: тыя, хто прайшоў праз гэты турнір, больш парушэнняў не ўчынялі.

Барыс ПРАКОПЧЫК. *prakopchik@zviazda.by*

■ Жніво-2015

БОЛЬШ ЗА ЎСІХ НАМАЛАЦІЛІ НА БРЭСТЧЫНЕ

Паводле аператыўнай інфармацыі Мінсельгасхарча, беларускія аграрыі ўжо намалацілі 3 млн 144 тыс. тон збожжа. Збожжавыя і зернебабовыя ўбраны амаль з 40% плошчаў (888 тыс. га з 2 млн 250 тыс. га запланаваных). Па рэгіёнах лідарам з'яўляецца Гомельшчына, дзе ўбрана больш за 73% плошчаў. Далей ідуць Брэсцкая (каля 60%), Магілёўская (40,6%), Мінская (32,8%), Гродзенская (28,2%) і Віцебская вобласці (12,8%). У сярэднім з 1 га сёлета аграрыі ўбіраюць 35,4 ц збожжа, што на 4,4 ц менш за леташні паказчык. Самая высокая ўраджайнасць сёння ў Гродзенскай вобласці — 48,1 ц/га (супраць 49,7 ц/га ў 2014 годзе), у Брэсцкай вобласці з 1 га ўбіраюць 40,7 ц збожжа (у 2014-м — 42,1). Вышэйшая за ўзровень мінулага года ўраджайнасць па-ранейшаму толькі ў Віцебскай вобласці, дзе з 1 га ўбіраюць 31,6 ц супраць 30,1 ц у 2014-м.

Нагадаем, што сёлета пяць абласцей Беларусі плануюць сабраць як мінімум па 1 млн т збожжа.

Ілья КРЫЖЭВІЧ. *kryzhevich@zviazda.by*

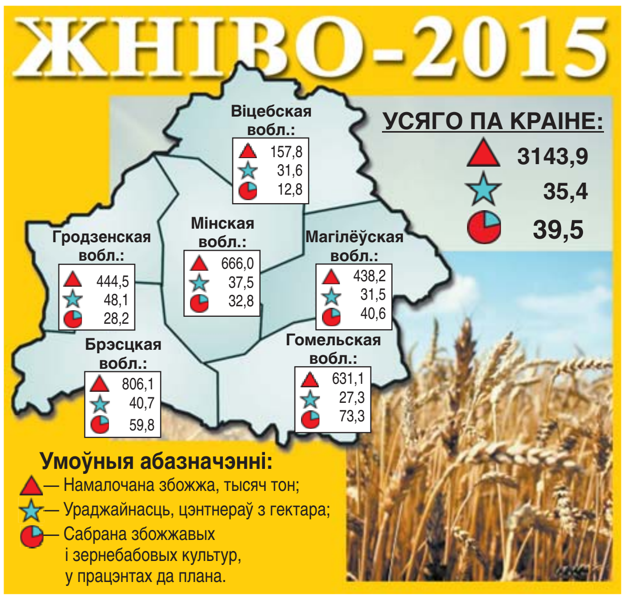

Хлебны дождж

(Заканчэнне. Пачатак на 1-й стар.)

У сельгасцэху Мінскага трактарнага завода, які знаходзіцца ў вёсцы Гайна, пад хлебны клін адведзена 2700 гектараў раллі. Дзвяць камбайнаў беларускай зборкі пад брэндавай назвай «Палессе» шчыруюць з ранку да вечара на спелай ніве, выхопліваючы кожную пагодную хвіліну. У «Гайне» свой парадак на жніве — за кожным камбайнам замацаваны трактар, які адвозіць намалочаны ўраджай. Гэтую місію выконваюць памочнікі камбайнераў. Як толькі змесціва двух камбайнавых бункераў запаўняюць кузаў, «Беларус» новага пакалення

адвозіць збожжа на склад. У апошнія дні надвор'е спрыяе ўборцы, таму вільготнасць коласа мінімальная, а гаспадарка мала траціць часу на прасушку і адразу адпраўляе ўраджай у засекі дзяржавы.

А вось некалькі дзён таму, калі здымаўся гэты фотарэпартаж, надвор'е было не самым спрыяльным — вецер, нізкія хмары, дожджык. Экіпажы спяшаліся завяршыць уборку поля — невялікая колькасць трыцікале заставалася на корані. І раптам у небе зайграла... вясёлка. Але хлебаробы быццам і не заўважалі яе — яны працягвалі працу.

— Вясёлка нясе нам удачу і плён у працы! — усміхаецца кіраўнік гайненскага аддзялення гаспадаркі і былы галоўны аграном Вера Гарахавік. — Хлеб на нашых пагорках вырас добры. Дай, Бог, сабраць яго без страт.

З пачатку жніва ў «Гайне» ўбралі 15 працэнтаў збожжавых, намалацілі ўжо тысячу з паловай тон хлеба.

Анатоль КЛЯШЧУК.
Фота аўтара.
Лагойскі раён.

ЛЯСНЫ ПАЖАР СПРАВАКАВАЎ ДТЗ

У тушэнні ўзгарання ў лясным масіве Асіповіцкага раёна задзейнічаны нават верталёты

Ачагі агню ў асіповіцкіх лясах выявілі яшчэ ў нядзелю, але тэрыторыя, на якую распаўсюдзіўся пажар, настолькі вялікая, што барацьба са стыхіяй працягвалася і ў панядзелак.

Наколькі напружанае становішча, можна казаць ужо па тым, як на мой учарашні тэлефонны званок а чацвёртай гадзіне вечара адрэагавала супрацоўніца Асіповіцкага лясгаса.

— Усе нашы на пажары, у тым ліку і кіраўнік, — паведаміла яна. — Калі жадаеце, магу прадыктаваць вам нумар яго мабільнага. Толькі ён не адкажа, нават калі б вы былі з міністэрства. Не да размоў зараз, лес трэба тушыць.

Па звестках Магілёўскага абласнога лесагаспадарчага аб'яднання, на ліквідацыі пажара працуюць 180 чалавек лясной аховы і 40 адзінак тэхнікі. Ім дапамагаюць 3 баявыя разлікі ратавальнікаў Асіповіцкага і Пухавіцкага раённых аддзелаў па НС і 3 верталёты МНС. Агнём ахоплена ўвогуле каля 70 гектараў лесу ў Асіповіцкім, Татарскім і Цэльскім лясніцтвах. Суцяшае толькі тое, што пажар лакалізаваны і не распаўсюджваецца на новыя тэрыторыі.

— Складанасць у тым, што гэта ўсё багністыя лясы, цяжкадаступныя для звычайнага колавага транспарту, — кажа **начальнік аддзела аховы і абароны лесу Магілёўскага абласнога лесагаспадарчага аб'яднання Юрый ГАЛЕЗНІК.** — Задзейнічана гусенічная тэхніка. Лес паліваюць з верталётаў. Гарацъ не толькі дрэвы, 20% з агульнай плошчы, якая знаходзіцца ў агні, — тарфянікі.

Памеры шкоды, прычыненай лясным пажарам, пакуль ніхто не падлічваў, але тое, што яны будуць вялікімі, і так відавочна.

Тым часам дым ад пажару разам з ранішнім туманам справакаваў у Асіповіцкім раёне сур'ёзную аварыю. У нядзелю на трасе Мінск—Гомель каля вёскі Татарка сутыкнуліся аж 33 аўтамашыны. «Наогул адбылося 12 ДТЗ, дзе былі пашкоджаны машыны, яшчэ ў дзвюх аварыях пацярпелі людзі, — паведаміла **інспектар упраўлення ДАІ УУС Магілёўскага аблвыканкама Таццяна СТАРАСОТНІКАВА.** — Адзін чалавек знаходзіцца ў рэанімацыі Бабруйскай цэнтральнай бальніцы, а другі ў нейрахірургіі».

На некалькі гадзін пасля аварыі быў перакрыты рух на ўчастку дарогі Мінск—Гомель на агульнай тэрыторыі каля 2 кіламетраў. Зараз абмежаванні знятыя. Супрацоўнікі ДАІ папярэджваюць кіроўцаў, каб яны ў выпадку выяўлення пажару прыпынялі рух і паведамлялі ў аператыўныя службы па тэлефонах 101 і 102.

Дарэчы, на тэрыторыі Асіповіцкага раёна збіраюцца ўвесці забарону на наведванне лесу. Калі ў самы бліжэйшы час не пройдуць дажджы, аналагічныя забароны будуць уведзены на ўсёй тэрыторыі Магілёўскай вобласці, паведамілі ў абласным лесагаспадарчым аб'яднанні.

Нэлі ЗІГУЛЯ.
zigulya@zviazda.by

ИЗВЕЩЕНИЕ О РЕАЛИЗАЦИИ ИМУЩЕСТВА ОАО «БАРАНОВИЧИДРЕВ»

1	Сведения об организаторе торгов, его место нахождения и контактные телефоны, факс и элек. почта	Председатель ликвидационной комиссии Мищук А.М. ОАО «Барановичидрев», Брестская обл., г. Барановичи, п. Восточный, 3, тел. 8-029-6332490 vel. (029) 8248026 МТС; факс (0163) 453392; mischuk_am@mail.ru
2	Форма проведения торгов Дата, время и место проведения торгов	Торги в форме аукциона (далее по тексту – торги или аукцион). «04» сентября 2015 года в 14.00 по адресу: Брестская обл., г. Барановичи, пос. Восточный, 3, административное здание, актовый зал
3	Сведения о предмете торгов, место нахождения предмета торгов, порядок ознакомления с ним и цена каждого ЛОТА в рублях Республики Беларусь, без учета НДС – 20%	**Лот №1 –** мотоцикл ММВЗ-3.11213 (рег. знак – 40-11БНГ) – 2.928.280 рублей **Лот №2 –** автомобиль ГАЗ-5314-14 (рег. знак АВ 9620-1) инв. №001975 – 26.200.400 рублей **Лот №3 –** автомобиль ГАЗ-5314-14 (рег. знак АВ 9620-1) инв. №001975 – 14.487.280 рублей **Лот №4 –** автомобиль МАЗ 5337 (рег. знак 9750БНН) инв. №002023 – 18.494.400 рублей **Лот №5 –** автомобиль ГАЗ-САЗ-3507-01013 (рег. знак АА4715-1) инв. №090500 – 20.035.600 рублей **Лот №6 –** автомобиль Volkswagen Transporter (рег. знак АА 3129-1) инв. №148 – 69.354.000 рублей **Лот №7 –** автомобиль ГАЗ 2705 – (рег. знак 3223АІ) инв. №090504 – 12.021.360 рублей **Лот №8 –** АВТОМОБИЛЬ МАЗ 5337-1029 (рег. знак АС 1870) инв. №96 – 21.576.800 рублей **Лот № 9 –** ПРИЦЕП ЛТ-191 (рег. знак А 0442А) инв. №022010 – 27.741.600 рублей **Лот №10 –** АВТОМОБИЛЬ МАЗ-54331 (рег. знак АІ 2691-1) инв. №02210 – 13.870.800 рублей. **Лот №11 –** ПОЛУПРИЦЕП VIS Wisbech 421006 (рег. знак А2182 В-1) инв. №461 – 106.342.800 рублей **Лот №12 –** ПОЛУПРИЦЕП ОДАЗ-63571 (рег. знак 4886 БН) инв. № 001999 – 7.089.520 рублей **Лот №13 –** ПРИЦЕП ПСЕ Ф12,5 (рег. знак МЖ 2239) инв. № 001997 – 7.397.760 рублей **Лот №14 –** ПРИЦЕП ПСЕ Ф12,5 (рег. знак ГН 01 67) инв. № 0022045 – 7.089.520 рублей **Лот №15 –** ТРАКТОР МТЗ 82,1 (рег. знак АА 1248) инв. № 090521 – 47.777.200 рублей **Лот №16 –** ТРАКТОР МТЗ 82,1 (рег. знак АА 1250) инв. № 100063 – 40.071.200 рублей **Лот №17 –** АВТОМОБИЛЬ ГАЗ-3307- КО-503 ГН АА-4714-1 инв.; №025000 (вакуумная ассенизационная машина) – 47.777.200 рублей **Лот №18 –** ТО-18Б-АМКАДОР – (рег. знак – АА—1287) – 161.826.000 рублей **ОАО «БАРАНОВИЧИДРЕВ» – п. Восточный, 3. Ознакомление – визуально**
4	Срок возможного отказа организатора от проведения торгов	Организатор вправе отказаться от проведения торгов по любому из ЛОТОВ в срок не позднее 03.09.2015, проинформировав участников торгов, подавших заявление об участии в торгах, об отказе в их проведении
5	Сумма шага аукциона	5% -от начальной цены лота
6	Начальная стоимость лота- СМ-.п 3	Установлена: в рублях РБ – без НДС-20%
7	Порядок уплаты цены предмета торгов победителем торгов	Победитель торгов обязан оплатить предмет торгов в полном объеме в рублях РБ в порядке и в сроки, установленные договором купли-продажи, но не позднее 30 дней со дня проведения торгов
8	Размер, порядок и сроки внесения суммы задатка, необходимые реквизиты текущего расчетного банковского счета продавца, на который должна быть перечислена сумма задатка	10% от начальной цены лота в рублях РБ Получатель платежа: ОАО «Барановичидрев», УНП 200299909; р/с-3012122616138 в ф-ле ОАО «БПС-СберБанк», код 369, г. Барановичи Назначение платежа – задаток за участие в аукционе Задаток должен быть внесен до подачи заявления на участие в аукционе. Заверенный банком платежный документ прилагается к заявлению
9	Требования к участнику торгов	Возмещение победителем торгов расходов по оценке, регистрации капитальных строений и иного имущества, а также по заключению и регистрации сделки купли-продажи и других расходов по проведению аукциона
10	Место, дата и время начала и окончания приема заявлений на участие в торгах и прилагаемых к ним документов	Заявления на участие в аукционе направляются лицами, желающими принять участие в аукционе, в срок до 14.00 03.09.2015 г. организатору торгов председателю ликвидационной комиссии Мищуку А.М. по адресу: 225320, Брестская обл., г. Барановичи, пос. ВОСТОЧНЫЙ, 3, ОАО «Барановичидрев». Заявления, поступившие после установленного срока, не рассматриваются. Сроком поступления заявления является дата его регистрации в журнале регистрации заявлений на участие в торгах
11	Возмещение затрат на организацию и проведение торгов	Возмещение затрат на организацию и проведение аукциона производится победителем аукциона по фактическим затратам. Победитель аукциона обязан перечислить на расчетный счет продавца сумму фактических затрат в течение 5 дней со дня проведения аукциона
12	Порядок оформления участия в торгах	К участию в аукционе допускаются лица, подавшие организатору торгов в установленный в настоящем извещении срок заявление (с приложением необходимых документов) и внесшие в установленном порядке на указанный в настоящем извещении расчетный счет сумму задатка, зарегистрированные в журнале регистрации заявлений на участие в аукционе. В день проведения аукциона перед его началом участники обязаны зарегистрироваться у организатора торгов и получить аукционные номера
13	Критерии выявления победителя торгов	Выигравшим торги на аукционе признается лицо, предложившее наиболее высокую цену. В случае признания аукциона несостоявшимся по какому-то из выставляемых ЛОТОВ в связи с подачей заявления на участие в нем только одним участником предмет торгов может быть продан этому участнику при его согласии по цене торгов, увеличенной на 5 (%) процентов
14	Порядок оформления результатов торгов	Победитель аукциона в день его проведения подписывает протокол о результатах аукциона по каждому из ЛОТОВ. Протокол подписывается в трех экземплярах всеми присутствующими членами комиссии по проведению аукциона и победителем аукциона. Протокол утверждается организатором аукциона в день его проведения
15	Срок подписания договора купли-продажи	После подписания копии платежных документов о перечислении затрат на организацию и проведение торгов между продавцом и победителем аукциона заключается договор купли-продажи предмета торгов. Договор купли-продажи предметов торгов (ЛОТОВ) должен быть заключен не позднее 10 рабочих дней с момента подписания протокола о результатах аукциона

СОЮЗ ЕВРАЗИЯ

№ 14 (29) Вторник 4 августа 2015 года Для читателей Беларуси, России, Казахстана, Армении, Кыргызстана

Выходит 2 раза в месяц

Издается с 26 апреля 2014 года

ИНТЕГРАЦИЯ В ДЕЙСТВИИ

Фото БЕЛТА.

На минувшей неделе Евразийский экспресс дружбы из Южной Кореи в Германию сделал двухчасовую остановку в Бресте. Поездка была организована Министерством иностранных дел Республики Корея и Корейской железнодорожной корпорацией совместно с Российскими железными дорогами. Поезд проследовал по территории Азии и Европы в течение 20 дней и прибыл на конечную точку маршрута — Берлин — в воскресенье. В составе корейской делегации 196 человек: это высокопоставленные чиновники госаппарата Кореи, известные общественные деятели, депутаты, журналисты, артисты, художники.

Основной целью проекта является построение логистического моста между Азией и Европой. По дороге запланированы остановки, в том числе в Москве, Варшаве и Берлине, где состоятся или уже состоялись конференции, встречи с представителями органов местной власти, выступления артистов с показом традиционной корейской культуры. «Возлагаем большие надежды на этот экспресс. Надеемся, что он будет служить началу объединения Азии и Европы с точки зрения логистики. Рассматриваются возможности организации регулярного маршрута», — пояснила помощник консула корейского посольства Александра САЛИВОНЧИК.

НАШИ ЛЮДИ

Почетный генеральный консул появился у нашей страны в Сибири

В прошлый понедельник в Посольстве Беларуси в Москве состоялась церемония вступления в должность первого Почетного генерального консула нашей страны Владимира Шугли. Ранее он был Почетным консулом Беларуси в Тюмени.

«За результативную работу Владимира Шугли по укреплению торгово-экономического и гуманитарного сотрудничества между Беларусью и Тюменской областью правительством Республики Беларусь было принято решение о назначении его на более высокий пост с расширением консульского округа до территории, охватывающей Тюменскую, Омскую и Курганскую области, — сообщает пресс-служба Министерства иностранных дел нашей страны. — Данное решение было поддержано правительством Российской Федерации». Консульский патент и экзекватуру (документ, удостоверяющий признание консула государством пребывания) Почетному генеральному консулу вручил Чрезвычайный и Полномочный

Посол Республики Беларусь в Российской Федерации Игорь Петришенко. «Омск и Курган — это большие территории, и они, естественно, требуют особого внимания, — отметил Владимир Шугля. — Я думаю, что в упряжке с отделениями посольства, которые там находятся, будем стараться вовлечь регионы в ту работу, которую мы проводим и в Тюмени».

Тюменская область и Республика Беларусь развивают торгово-экономические и культурные связи, используя все возможности для расширения многогранных партнерских отношений. Владимир Шугля, белорус по происхождению, был Почетным консулом нашей страны в Тюмени с 2009 по 2015 год. Благодаря его работе за этот период экспорт наших товаров в Тюменскую область вырос в 2,6 раза, достигнув 135 млн долларов. Владимир Шугля содействовал заключению договоров побратимства между белорусскими и тюменскими городами, открытию выставочно-дилерского центра, где представлена вся белорусская сельхозтехника, активному продвижению продукции «Белшины» в Тюмени и Тюменской области, налаживанию сборки могилевских лифтов в своем регионе, а также открытию сервисного центра Минского автозавода с поставкой 400 МАЗов.

Будучи поэтом, Владимир Шугля всячески стремится укреплять гуманитарное сотрудничество между нашей страной и Тюменской областью, где существует довольно большая белорусская диаспора. Так, к 70-летию Победы была выпущена книга «Победители».

Надежда ЮШКЕВИЧ.

Фото с сайта www.tumentoday.ru

НОВОСТИ СОЮЗА

УНИКАЛЬНАЯ ИДЕНТИФИКАЦИЯ

Единую систему идентификации участников внешнеэкономической деятельности (ЕСИТС) планируется создать в ЕАЭС

Таким образом, Совет Евразийской экономической комиссии признал целесообразным создание рабочей группы по разработке такой системы, сообщают в пресс-службе ЕЭК.

Создание этой структуры является одним из обязательных условий формирования инфраструктуры электронного документооборота, обеспечивающего бизнес-процессы в цепях поставок, при осуществлении межведомственного и межгосударственного взаимодействия для целей таможенного контроля товаров и транспортных средств, перемещаемых через таможенную границу союза.

Сама общая система на единой таможенной территории союза позволит обеспечить уникальную идентификацию заинтересованных лиц (в том числе из государств, не входящих в союз) не только в рамках одного государства, но и в рамках союза в целом, оптимизировать алгоритмы и повысить эффективность системы управления рисками за счет создания возможности анализа всей цепочки поставки, упростить формы документов, используемых в таможенных целях, структуры и форматы их электронных копий. Кроме того, данная система уменьшит объемы данных, необходимых для сбора, хранения и обработки в электронном виде документов, используемых в таможенных целях, и существенно упростит электронное взаимодействие между таможенными и иными службами государств — членов союза.

Советом ЕЭК одобрено также проведение консультаций по выработке механизма взаимодействия государств — членов ЕАЭС при применении одним из государств в одностороннем порядке специальных экономических мер.

Кроме того, Совет ЕЭК утвердил перечень вопросов, по которым Коллегия ЕЭК проведет консультации в рамках Консультативного комитета по взаимодействию контролирующих органов на таможенной границе ЕАЭС. Это вопросы, имеющие первоочередное значение для развития и использования пунктов пропуска через таможенную границу ЕАЭС, изменяющие существующие подходы к государственному контролю на таможенной границе союза, а также определяющие стратегические цели развития и совершенствования взаимодействия контролирующих органов в пунктах пропуска.

Сергей ОСТАПОВ.

НЕФТИ МНОГО НЕ БЫВАЕТ

Беларусь и Россия согласовали поставки нефти в 2016 году в объеме 24 млн тонн

Заместитель премьер-министра Беларуси Владимир СЕМАШКО по этому поводу отметил, что баланс с Россией согласован. «Мы встретились с заместителем председателя правительства России Аркадием Дворковичем и подписали соответствующий протокол, по которому поставки нефти в следующем году увеличены на 1 млн тонн. Таким образом, в этом году у нас 23 млн, в следующем будет 24 млн тонн», — сказал Владимир Семашко.

При этом есть один существенный нюанс. Если в этом году из 23 млн тонн 22 млн были поставлены трубопроводным транспортом и 1 млн колесным, то в следующем году стороны договорились, что при определенных условиях все 24 млн тонн нефти будут поставляться трубопроводным транспортом. «Для нас это выгодно», — добавил вице-премьер. Что касается поставок в 2016 году в Россию автомобильных бензинов, то Владимир Семашко пояснил, что они будут уменьшены. «Если в этом году у нас по бензину стоит цифра 1,8 млн т., то в следующем году мы определили, что это будет 1 млн тонн», — сказал он.

Сергей КУРКАЧ.

НОВОСТИ СОЮЗА

ЕЭК: ИЗУЧАЮТСЯ ВОЗМОЖНОСТИ СОЗДАНИЯ ЗОН СВОБОДНОЙ ТОРГОВЛИ С ЮЖНОЙ КОРЕЕЙ И ИРАНОМ

Коллегия Евразийской экономической комиссии на заседании 18 августа 2015 года обсудит создание совместных исследовательских групп по изучению вопроса о целесообразности заключения соглашения о зоне свободной торговли Евразийского экономического союза с Южной Кореей и Ираном.

На заседании планируется обсудить проекты решений Совета ЕЭК о создании этих групп, а также проект решения Высшего Евразийского экономического совета о начале переговоров с Израилем о заключении соглашения о зоне свободной торговли.

Кроме того, члены коллегии обсудят возможность подписания меморандума о торгово-экономическом сотрудничестве ЕАЭС и Южноамериканского общего рынка, план имплементации соглашения о ЗСТ с Вьетнамом и порядок взаимодействия стран союза по вопросам международных торговых споров с третьими сторонами.

НЕ ПРОСТО РУЧЕЕК

Только за июль белорусские заводы поставили в Россию 180 тысяч тонн бензинов. Об этом сообщил заместитель премьер-министра Беларуси Владимир СЕМАШКО на заседании совета концерна «Белнефтехим».

В частности он заявил, что между нашими странами действует соглашение, согласно которому Россия поставляет в Беларусь нефть, а она, в свою очередь, экспортирует в Россию нефтепродукты.

«У нас есть принцип, который заложен во всех документах, где прописаны условия, когда мы имеем право не поставлять бензины. Этим принципом мы и руководствуемся. Сейчас нормальная конъюнктура рынка, поэтому наши заводы за июль поставили 180 тысяч тонн бензина», — сказал Владимир Семашко. Согласно индикативным балансам топливно-энергетических ресурсов на 2015 год, Россия должна поставить в Беларусь 23 млн тонн нефти. В свою очередь Беларусь по итогам года должна поставить в Россию 1,8 млн тон автомобильных бензинов.

Сергей КУРКАЧ.
kurkach@zviazda.by

Экономика

ВСТУПЛЕНИЕ КАЗАХСТАНА В ВТО НЕ РАЗРУШИТ ЕАЭС,

зато может повлиять на снижение ввозных пошлин

На минувшей неделе Казахстан официально присоединился к Всемирной торговой организации: в Женеве Нурсултан Назарбаев, Президент этой страны, и Роберту Азеведу, гендиректор ВТО, подписали протокол о присоединении Казахстана к данной организации. Это событие повлекло за собой десятки предположений и прогнозов: насколько повлияет членство в ВТО на цены в Казахстане и как присоединение страны к организации, ассоциируемой с глобальным рынком, повлияет на коллег по Евразийскому союзу.

Звучат в том числе и прогнозы, что это — «начало конца» ЕАЭС. Мол, отличие ВТО и Евразийского экономического союза настолько велики, при этом первый настолько благотворно повлияет на экономику Казахстана, что нечего и гадать — через лет пять ЕАЭС никто уже и не вспомнит. Эту немного фантастическую версию (ведь во многом Евразийский союз был идеей именно Нурсултана Назарбаева) аргументируют не чем иным, как резким снижением цен в стране на продукты питания и автомобили после приема Казахстана в ВТО. Как это ни удивительно, многие обыватели там решили с покупкой автомобиля повременить: вдруг к концу года чудо все же произойдет?

Переговоры о вступлении Казахстана в ВТО велись почти 20 лет и завершились 10 июня, 27 июля состоялось подписание протокола о присоединении. Следующим шагом должна стать ратификация документа в Казахстане. Как ожидается, она будет завершена до конца октября. Решение о приеме страны в ВТО вступит в силу автоматически через месяц после того, как организация получит уведомление о ратификации. Таким образом, все формальности будут завершены к новому году и Казахстан станет 162-м членом ВТО.

Напомним, Россия вступила в ВТО в 2012 году, став 156-м членом объединения. Тогда тоже было много ожиданий. Однако по российским договоренностям снижение пошлины на авто произошло не одномоментно, процесс растянулся на 7 лет. Сначала снизили лишь с 30% до 25. Однако простые покупатели так и не смогли сэкономить: были введены новые статьи расходов для водителей, а также обязательный утилизационный сбор. Он не только нивелировал снижение пошлины на 5%, но и в ряде случаев увеличил стоимость автомобилей, поставляемых в страну. То есть после вступления в ВТО цены на авто так и не упали.

Как это ни удивительно, многие обыватели в Казахстане решили с покупкой автомобиля повременить: вдруг к концу года чудо все же произойдет!

В то же время нельзя сказать, что от вступления Казахстана в ВТО людям совсем уж не на что рассчитывать, пусть даже снижение цен на продукты питания будет незначительным. Пример этому — Кыргызстан, а он один из первых на постсоветском пространстве присоединился к ВТО. Именно налоги с экспортных компаний являются основой бюджета этого государства, а значит, основой социальных программ. По оценке экспертов, вступление Казахстана в ВТО — это отличная возможность трансформироваться из регионального лидера в крупнейшего участника глобального экономического процесса.

Что же касается пессимистических прогнозов, что тесное сотрудничество Казахстана с ВТО станет началом конца ЕАЭС, то они, мягко говоря, не обоснованы. Сегодня практически каждое государство в мире входит в несколько экономических альянсов. Евразийский экономический союз является объединением региональным, ВТО — глобальным, уже по этой причине их соперничество будет также неразумно, как и соперничество борцов разной весовой категории. Здесь разумнее говорить о взаимодействии, ведь, как выразился президент торговой Ассоциации Кыргызстана Сергей Пономарев, «ЕАЭС и ВТО — это не диаметральные противоположности, это одно и то же, такая матрешка, когда есть внутренний рынок, рынок ЕАЭС и глобальный рынок».

В то же время присоединение Казахстана к ВТО влечет за собой определенные проблемы для его коллег по ЕАЭС. Главная из них — ввозные пошлины: тарифы в Евразийском объединении выше, чем те, что Казахстан согласовал с другими членами ВТО. Средняя ставка после присоединения составит 6,5% против 10,4% в Евразийском экономическом союзе. Расхождения есть более чем по 3000 позиций, это примерно треть всей номенклатуры. В связи со сложившейся ситуацией возникают риски реэкспорта, что признает и сам Казахстан: импортеры будут стремиться ввезти товары в Казахстан по более низкой ставке, а затем продать в других странах ЕАЭС. При этом тарифы на некоторые товары могут различаться вдвое — так, к примеру, обстоят дела с ввозными пошлинами на металлические трубы.

Чтобы не допустить льготного ввоза товаров третьих стран на территорию ЕАЭС, планируется принятие совместных мер, в частности Казахстан должен будет административно запретить реэкспорт. Однако пока непонятно, как это сделать, если таможенная граница отсутствует.

В то же время есть и иной выход: другие участники Евразийского экономического союза могут снизить пошлины у себя до уровня Казахстана. Аргументируется это полезностью для экономик и наличием возможности договориться о компенсациях такого снижения в виде дополнительных преференций от других партнеров. По этому пути, скорее всего, и пойдут страны объединения, ведь ЕАЭС сам стремится к либерализации режима внешней торговли.

Таким образом, вступление Казахстана в ВТО не несет существенной угрозы для ЕАЭС.

Надежда ЮШКЕВИЧ.
yushkevich@zviazda.by

Для справки:

Всемирная торговая организация (ВТО; англ. World Trade Organization) — международная организация, созданная 1 января 1995 года с целью либерализации международной торговли и регулирования торгово-политических отношений государств-членов. ВТО образована на основе Генерального соглашения по тарифам и торговле (ГАТТ), заключенного в 1947 году и на протяжении почти 50 лет фактически выполнявшего функции международной организации, но не являвшегося, тем не менее, ею в юридическом смысле. ВТО отвечает за разработку и внедрение новых торговых соглашений, а также следит за соблюдением членами организации всех соглашений, подписанных большинством стран мира и ратифицированных их парламентами. Правила ВТО предусматривают ряд льгот для развивающихся стран. В настоящее время развивающиеся страны — члены ВТО — имеют (в среднем) более высокий относительный уровень таможенно-тарифной защиты своих рынков по сравнению с развитыми. Тем не менее в абсолютном выражении общий размер таможенно-тарифных санкций в развитых странах гораздо выше, вследствие чего доступ на рынки высокопередельной продукции (т.е. продукции с большим количеством циклов изготовления — это авто,самолеты, компьютеры, средства связи и т.д.) из развивающихся стран серьезно ограничен.

Среди принципов Всемирной торговой организации наиболее существенны следующие:

1) равные права — все члены ВТО обязаны предоставлять другим участникам организации режим наибольшего благоприятствования в торговле;

2) взаимность — все уступки в ослаблении двусторонних торговых ограничений должны быть взаимными;

3) прозрачность — члены ВТО должны полностью публиковать свои торговые правила и иметь органы, отвечающие за предоставление информации другим членам ВТО;

4) защитные клапаны — в некоторых случаях правительство может вводить торговые ограничения; соглашение ВТО позволяет членам принимать меры не только для защиты окружающей среды, но и для поддержки здравоохранения, здоровья животных и растений.

Правила ВТО регулируют только торгово-экономические вопросы. Попытки США и ряда европейских стран начать дискуссию об условиях труда (что позволило бы считать недостаточную законодательную защиту работников конкурентным преимуществом) были отвергнуты из-за протестов развивающихся стран, которые утверждали, что такие меры только ухудшат благосостояние работников в связи с сокращением числа рабочих мест, снижением доходов и уровня конкурентоспособности.

■ Мнение

КИРГИЗСКИЙ ГАМБИТ

16 июля в центре Бишкека подразделения Государственного комитета национальной безопасности Кыргызской Республики (ГКНБ) провели специальную операцию по задержанию боевиков, связанных с международной террористической группировкой «Исламское государство» (ИГИЛ).

По сообщению официального представителя ГКНБ Рахата Сулайманова, четверо террористов были ликвидированы, семеро их пособников арестованы. Согласно информации киргизских специальных служб, задержание бандгруппы было проведено превентивно, вследствие чего боевики не сумели реализовать преступный замысел по совершению террористических актов в период скопления людей на площади Ала-Тоо в Бишкеке и в жилом доме для семей военнослужащих, относящихся к авиабазе российских войск в городе Канте.

Показательно, что уже на следующий день после задержания террористов киргизское руководство озвучило намерение денонсировать двухстороннее соглашение о сотрудничестве с США, подписанное в 1993 году с целью «облегчить оказание американской гуманитарной помощи, технического и экономического содействия народу Киргизии». Через четыре дня, 21 июля, данное соглашение было денонсировано решением правительства Кыргызской Республики.

КАК ПОССОРИЛИСЬ США И КИРГИЗИЯ?

Интересно, что незадолго до спецоперации в Бишкеке дипломатические отношения между США и Кыргызской Республикой существенно осложнились. МИД Киргизии в официальном заявлении прямо обвинил руководство США в «преднамеренной деятельности, направленной против укрепления межэтнического мира и согласия в киргизском обществе».

Дело в том, что 15 июля в Вашингтоне состоялась церемония награждения премией Госдепартамента США «Защитник прав человека» киргизского гражданина Азимжана Аскарова. При этом этнический узбек Аскаров в сентябре 2010 года был осужден судом Кыргызской Республики за совершение тяжких и особо тяжких преступлений к пожизненному заключению и в настоящее время находится в местах лишения свободы. Премию Госдепа вместо Аскарова получил его сын Шерзод.

Острота ситуации состоит в том, что Аскаров был признан одним из основных виновников межэтнических столкновений между киргизами и узбеками, происходивших в г. Джалалабаде на юге Киргизии в июне 2010 года. При этом ряд международных правозащитных организаций, аффилированных с американскими правительственными структурами, не признали законным приговор киргизского суда и относили Аскарова к числу «узников совести».

Впрочем, наличие «политзаключенного» до недавнего времени отнюдь не мешало сотрудничеству США и Кыргызской Республики. Одним из его итогов стал тот факт, что американцам и их союзникам удалось создать в Киргизии разветвленную сеть НПО, деятельность которых финансируется и координируется зарубежными фондами. В настоящее время в Киргизии зарегистрирована двадцать одна тысяча общественных объединений, из которых 600 ведут активную деятельность, в основном просветительского, научно-исследовательского и общественно-политического характера. При этом количество НПО, связанных с КНР и Российской Федерацией, крайне незначительно (до 20), основная же масса некоммерческих организаций — контрагенты ЕС и США.

ПОЧЕМУ КИРГИЗИЯ РИСКУЕТ СТАТЬ «ДИКТАТУРОЙ»?

В то же время ряд внешнеполитических факторов указывал, что подобная «тишь да гладь» в отношениях Киргизии и государств Запада — явление весьма условное и временное. Очевидно, что курс руководства Киргизии в направлении евразийской интеграции и союза с Российской Федерации вступает в явное противоречие с геополитическими интересами США в регионе, что, по некоторым данным, побуждает американские специальные службы к действиям по насильственной смене власти в Киргизии с помощью реализации сценария «цветной революции».

Это значит, что в обозримой перспективе киргизская элита из «молодой демократии» грозит превратиться в «антинародную диктатуру» со всеми вытекающими последствиями. Тараном в этом случае выступают пресловутые «права человека», а государство становится объектом критики со стороны «мирового сообщества» и разномастных «правозащитных организаций».

И все же столь резкую дестабилизацию ситуации в республике прогнозировали лишь немногие осведомленные специалисты. В отдельных кругах считалось, что поводом для протестов может стать предстоящая кампания в парламент, однако эта точка зрения была достаточно маргинальной. Большинство экспертов сходились во мнении, что обострение обстановки может быть спровоцировано внешними силами весной 2016 года в канун столетия подавления «восстания в Семиречье 1916 года», которое в историографии киргизских националистических кругов трактуется как «геноцид киргизского народа». Предполагалось, что рост межэтнической напряженности будет сопровождаться усилением националистической пропаганды и русофобских настроений, а также разворачиванием традиционного конфликта между киргизами и узбеками на юге страны.

ИСЛАМСКИЙ КОЗЫРЬ ЦВЕТНОЙ РЕВОЛЮЦИИ

Между тем, представляется, что в общем контексте геополитического противоборства США с Россией и Китаем на территории Кыргызской Республики мало учитывается фактор радикального ислама, где главную роль сейчас играет международная террористическая группировка «Исламское государство». Однако нужно понимать, что именно исламисты активно

используются технологами государственных переворотов для свержения светских режимов в мусульманских странах, начиная со второй половины XX века. Недавние «революции» в государствах Ближнего Востока еще раз подтверждают это наблюдение.

Существует мнение: по факту деятельность той же ИГИЛ является дополнительным фактором распространения управляемого хаоса в мире, что позволяет финансовым центрам США и Великобритании удерживать за собой глобальную гегемонию.

Если рассуждать о влиянии «Исламского государства» в Кыргызстане, то этот вопрос также можно рассмотреть в контексте межэтнической узбекско-киргизской розни. Согласно информации ГКНБ Кыргызской Республики в рядах незаконных вооруженных формирований ИГИЛ находится 352 гражданина Кыргызстана, 49 граждан погибли в боевых действиях. Основная масса граждан Кыргызской Республики, участвующих в боевых действиях на стороне ИГИЛ, — этнические узбеки.

Похоже, что именно подобными соображениями объясняется логика принятия решений киргизскими властями: попытка американских правозащитников сыграть на этнических противоречиях между киргизами и узбеками — задержание бандгруппы ИГИЛ в Бишкеке — денонсация соглашения о сотрудничестве между США и Кыргызской Республикой.

Подобная последовательность действий указывает на дальнейший негативный прогноз и остается только согласиться с мнением киргизского эксперта, директора аналитического центра «Стратегия Восток-Запад» о том, что «киргизское общество живет на войне, которая неизвестно когда закончится».

ПОМНИТЬ УРОКИ ИСТОРИИ

Между тем, как известно, революции никогда не бывают вызваны влиянием исключительно внешних факторов, а революционная ситуация, в которую устремляются инициаторы переворотов, всегда создается совокупностью внутренних предпосылок. Слабость государственной власти в Кыргызской Республике, коррупция, межэтнические разногласия, бедность — удобное поле для манипуляций экстремистов. В этой связи не только правительству Кыргызстана, но и странам Евразийского экономического союза, в первую очередь России, стоит задуматься о действенных мерах по развитию экономики, правовой и политической культуры Кыргызстана, чтобы навсегда ликвидировать тревожные предпосылки. К сожалению, мир пока не принимает предложение «интеграции интеграций», а в «конкуренции интеграций» евразийскому проекту брошена очередная перчатка. На этот раз в Киргизии. Нужно достойно принять этот вызов и оказать все необходимое содействие нашим партнерам.

Александр ШПАКОВСКИЙ.

■ Диалог народов — диалог литератур

В состоянии внутреннего переустройства

В Алматы издана коллективная монография «Современная литература народа Казахстана»

И сам факт реализации данного научного, творческого проекта, и содержание статей, открывающих современное лицо многонациональной литературы одного из постсоветских государств, — не что иное, как устремление показать кардинальные изменения в области международного взаимодействия народов и культур.

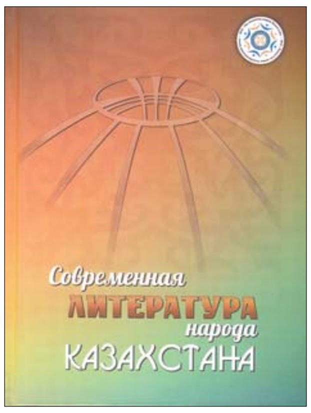

— Литературы Казахстана представляют собой единый и целостный эстетико-культурный феномен, — говорит кандидат филологических наук Светлана Ананьева, заведующая отделом международных связей Института литературы и искусства имени М. Ауэзова. — И актуальность поступательного изучения его очевидна. Диктуется она самой логикой историко-культурного развития страны. Культурное единство Казахстана имеет в своей основе исторические традиции взаимовлияния культур и литератур. Ренессанс евразийской идеи, возникшей в двадцатые годы XX столетия, властно заявил о себе в начале нового века. Существует давняя и глубокая культурная традиция взаимодействия этносов, диалога, крупных культур на территории Казахстана и Евразии в целом. Проблематика евразийства диктует необходимость комплексного научно-теоретического исследования. Важно учесть все аспекты современного литературного процесса — всевозможные дискурсы: философский, исторический, филологический, социокультурный, политологический.

Авторы коллективной монографии, рассматривая русскую, уйгурскую, немецкую, татарскую, корейскую, курдскую, узбекскую, казахскую русскоязычную литературы, отдельно выделяют и белорусское художественное слово.

Исследователи отмечают давние связи белорусских и казахских писателей. Рассказывают о «белорусской теме» в казахской литературе последних десятилетий. Особенно много в этом направлении сделал прозаик Адий Шаримов. Его повести «История одного полушубка», «Дочь партизана», «Возмездие», «Звезды в темнице» — свидетельство партизанской юности в белорусских лесах. А сегодня в Алмате живет и работает поэтесса Любовь Шашкова, уроженка Гомельщины. В ее стихотворениях и поэмах — присутствие родной Беларуси. Любовь Шашкова помнит родной край, с особым душевным трепетом рассказывает о березинских лугах, о криницах и мостках, о запахе белорусской земляники.

Стоит заметить, что развитию белорусско-казахских связей способствуют форумы творческой, научной интеллигенции двух стран, которые не единожды проводились в Минске.

Кирилл ЛАДУТЬКО.

НЕОГРАНИЧЕННАЯ ЖАЖДА ЗНАНИЙ

Поводом для встречи с ректором Белорусского государственного университета академиком и вице-президентом Евразийской ассоциации университетов Сергеем АБЛАМЕЙКО послужило вступление нашей страны в Болонский процесс.
Как это отразится на остальных членах союза? Насколько системы высшего образования участниц ЕАЭС готовы к унификации? И, наконец, ожидать ли нам сближения ЕС и ЕАЭС в сфере образования? Вот об этом наш разговор с Сергеем Владимировичем.

Фото Надежды БУЖАН.

— Как изменится белорусская система высшего образования после вступления в Болонский процесс?

— Кардинальных изменений ожидать не стоит. Вступление в Болонский процесс не было для нас внезапным. Наша система высшего образования реформировалась в течение последних 25 лет, и в настоящее время она близка к европейской. Например, у нас уже давно двухступенчатая система образования, также используется система кредитов.

— Не все в нашем обществе воспринимают этот переход положительно...

— Да, действительно, существуют разные мнения на этот счет. Со стороны академического сообщества ближнего и дальнего зарубежья я часто слышу одну фразу: «Для Беларуси главное — сохранить существующую у вас хорошую систему, не ухудшить ее, а развивать». Безусловно, с переходом обучения на первой ступени с пяти лет на четыре года произойдет определенное смещение приоритетов. Но надо признать, что качество образования в нашей стране держится на высоком уровне. И это не просто пафосные слова: факт подтверждают белорусские специалисты-отраслевики и сотрудники университетов и фирм многих стран, где трудятся наши выпускники. Нам удалось сохранить фундаментальность подготовки (особенно в естественных науках — математике и физике), которая была заложена еще в советское время. Мы подошли мудро и взяли лучшее из прошлого опыта формирования системы образования, но при этом гибко отнеслись к новым правилам игры.

— Какие нововведения нам ожидать в связи со вступлением в Болонский процесс?

— Министр образования нашей страны Михаил Журавков предложил создать независимое агентство по оценке качества образования. Впрочем, в этом контексте речь идет, скорее, о реформировании, чем о новинке. Потому что в составе министерства уже существует департамент контроля качества.

— Еще одна особенность Болонского процесса — студенческое самоуправление...

— Так исторически сложилось, что мнение студенческого актива никогда не оставалось без внимания руководства университетов. Например, в нашем вузе порядка 20% от общего числа членов Совета БГУ — представители молодежных общественных организаций.

В университете функционируют 3 молодежные общественные организации, 13 структур студенческого самоуправления и 4 общественные комиссии, в работе которых принимают участие руководители и представители студенческих организаций и органов самоуправления. Одна из структур — Совет по качеству образования, который вносит свои предложения по улучшению учебного процесса.

К ее рекомендациям мы прислушиваемся и реализовываем обдуманные и взвешенные решения. Для координации работы молодежных организаций в прошлом году был создан Высший представительный орган студенческого самоуправления — Студенческая Ассамблея БГУ.

— Вам довольно часто доводится бывать в других странах, в том числе и в государствах ЕАЭС. Чем их системы образования отличаются от нашей? Ведь со временем мы должны будем их унифицировать.

— Кардинальных отличий нет. Нас объединяет историческое прошлое, когда страну Советов признавали как самую читающую в мире. Да, за время формирования суверенитетов наши страны могли менять политические и экономические, но только не образовательные приоритеты. Уверен, благодаря этому унификация будет происходить безболезненно.

— А относительно студентов: проще ли им будет перемещаться внутри союза и получать новые знания в других странах ЕАЭС?

— Мы начинаем не с нуля. Между Россией, Беларусью, Казахстаном, Арменией и Кыргызстаном в той или иной степени уже налажены взаимные контакты. Согласно Договору о Евразийском экономическом союзе, со временем будут сняты все таможенные и экономические барьеры, что, безусловно, подтолкнет к новому витку сотрудничества между высшими учебными заведениями наших стран. При этом, подчеркну, налаживание международного взаимодействия — инициатива университетов, их добрая воля и желание, а мобильность — status quo современного студенчества.

— Ожидать ли нам с активизацией четырех свобод передвижения — товаров, услуг, капитала, рабочей силы — волну студенческих обменов?

— С одной стороны, я не вижу необходимости, чтобы студенты массово ездили в другие вузы. Как говорят, где родился, там и пригодился. Лучше получить высшее образование в своей стране, на родном языке и жить в знакомой ментальной среде. Но с другой — молодежи необходимо выезжать на короткие сроки и смотреть, как учатся и живут в других странах. Мы это всемерно поддерживаем, и ежегодно из БГУ выезжает около 1000 студентов за границу на включенное обучение, стажировки, конференции.

— Как организована система студенческих обменов в Европейском союзе?

— В Европейском союзе есть ключевое отличие в этой сфере от Евразийского экономического союза: общий бюджет, в котором есть статья расходов «наука и образование». Это значит, что каждая страна ЕС вносит свой вклад, который суммируется, а потом распределяется на проекты, гранты. В нашем союзе пока нет тех самых «общих» денег, а существуют только национальные. Таким образом, речь идет о двухстороннем сотрудничестве, когда две страны или два университета договариваются между собой на государственном уровне по обмену студентами. Как это делается в рамках сотрудничества Беларуси и России.

— Тем не менее у нас есть аналогичная ЕС структура — Евразийская ассоциация университетов, вице-президентом которой вы были недавно избраны. Чем она может быть полезна для ЕАЭС?

— БГУ состоит и в Европейской, и в Евразийской ассоциации университетов. Что касается второй, то ее основная задача как общественной организации — выработать единые подходы и стандарты в системах высшего образования на университетском, ректорском уровне. То есть непосредственно унифицировать системы, приблизить их друг другу для более доступного взаимодействия. И это на руку, в том числе и работодателю. Потому что, когда он берет на работу выпускника определенного вуза, заранее понимает, какими компетенциями обладает еще вчерашний студент. Кроме того, ассоциация выступает площадкой для обмена мнениями ректоров и реализации проектов совместных идей.

— Мы говорим о двух ассоциациях словно о противоположных геополитических полюсах, хоть на самом деле они похожи и близки. Как вы думаете, смогут ли они объединиться?

— Руководители наших стран не раз говорили о создании единого экономического пространства от Лиссабона до Владивостока. В этой идее чувствуется и сила, и впечатляющая перспектива.

О том же говорил и Президент Беларуси, выступая с идеей «интеграции интеграций». Кстати, и БГУ не остается в стороне от этого. Ведь молодые люди не должны ограничивать жажду знаний экономическими и политическими препятствиями. Поэтому сам Бог велел нам, независимо от прочих обстоятельств, сотрудничать в сфере высшего образования и делать с обеих сторон встречные шаги.

Вероника ПУСТОВИТ.

Медальный «урожай»

Три серебряные и одну бронзовую медаль завоевали белорусские школьники на 47-й Международной химической олимпиаде в Азербайджане. Всего участие в интеллектуальных соревнованиях приняли 300 школьников из 75 стран мира. А организационную поддержку им оказывали более 250 ученых-химиков, членов жюри, специалистов в области химии, педагогов, наблюдателей и руководителей групп.

Международная химическая олимпиада традиционно состоит из двух туров (теоретического и практического), которые длятся по 5 часов и проводятся в разные дни. Максимум, который присуждается за выполнение заданий теоретического тура, составляет 60 баллов, и 40 баллов можно набрать за практический тур. Каждый тур оценивается независимо друг от друга, а сумма результатов за оба тура и определяет общий рейтинг участника.

Беларусь в Баку представляли победители заключительного этапа республиканской олимпиады по химии: учащийся Могилевского государственного областного лицея № 1 Андрей Кулешов, учащиеся Лицея Белорусского государственного университета Дмитрий Бобров и Роман Ларкович и учащаяся гимназии № 127 г. Минска Екатерина Рагойжа. Все члены сборной удостоились высоких наград. Андрей Кулешов, Роман Ларкович и Екатерина Рагойжа вернулись домой с серебряными наградами, а Дмитрий Бобров — с «бронзой».

Успешным стало выступление белорусских школьников и на 26-й Международной биологической олимпиаде в Дании. За медали IBO-2015 боролись 239 школьников из 63 стран мира. Белорусы повторили свой прошлогодний результат — завоевали 1 серебряную и 2 бронзовые медали. Честь белорусской школы отстаивали учащийся столичной гимназии № 1 имени Ф.Скорины Сергей Янушкевич и воспитанники Лицея БГУ Дмитрий Потуремский, Денис Яроцкий и Денис Пасанен.

Теоретический тур нынешней олимпиады включал два блока по 50 вопросов из самых разных отраслей биологии. Значительное количество вопросов требовало от участников умения анализировать данные (в виде таблиц, графиков, диаграмм и т.д.) и делать корректные выводы. Поэтому ошибочно думать, что в биологической олимпиаде побеждает тот, кто выучил большее количество информации наизусть.

А вот практический тур впервые выполнялся на планшетах, что стало для белорусов в определенном смысле неожиданностью. К примеру, школьникам нужно было, используя камеру планшета, фотографировать биологические материалы и на полученных фото стрелками указывать структуры. Труднее всего нашим ребятам давались микрофотографии, поскольку для них нужно было использовать увеличительные лупы.

Главное, чего не хватило членам белорусской команды, чтобы занять более высокие места, это скорости в проведении экспериментов из-за недостатка практики. Многое лабораторное оборудование, которое предлагается на международных олимпиадах, наши школьники осваивают только во время подготовительных сборов. А для учеников из стран, ежегодно получающих золотые медали, — это типичные лабораторные задания из школьной программы, которые они выполняют непосредственно на уроках.

Поэтому награды белорусской сборной особенно ценны. Серебряную медаль завоевал в Дании Сергей Янушкевич, а бронзовые медали — Дмитрий Потуремский и Денис Яроцкий. Денис Пасанен был награжден похвальной грамотой.

Надежда НИКОЛАЕВА.
nikalaeva@zviazda.by

НЕПОКАЗУШНЫЕ УРОКИ

В Союзном государстве подвели итоги конкурса на лучший урок истории о Великой Отечественной войне

Это второй подобный конкурс в рамках Союзного государства. В прошлом году учителя истории соперничали, готовя материалы о Первой мировой. Организаторы заверили, что конкурс станет традиционным, масштабы его возрастут, а темы, объединяющие образовательное пространство стран бывшего Советского Союза, не исчерпаемы.

ИНТЕЛЛЕКТУАЛЬНЫЕ ИННОВАЦИИ

В конкурсе, организованном Постоянным комитетом Союзного государства и международным информационным агентством «Россия сегодня», приняли участие 202 молодых школьных учителя, из них — 82 преподавателя из Беларуси и 120 учителей истории из различных регионов России. Десять финалистов были приглашены на пресс-тур в Москву, где посетили Центральный музей истории Великой Отечественной войны, встретились с руководителем Центрального архива Министерства обороны Российской Федерации Игорем Пермяковым и приняли участие в весьма представительном мультимедийном круглом столе.

Фото с сайта postcomsg.com

Николай ЗЕМЦОВ, руководитель регионального патриотического общественного движения «Бессмертный полк — Москва»:

— Мы решили создать инструмент, который позволил бы будущим поколениям историков, писателей, кинематографистов, исследователям любого уровня черпать сведения, касающиеся Великой Отечественной войны. Речь идет о портале, в котором будут храниться собранные истории семей, летописи Великой Отечественной по каждому дню. Этот информационный ресурс позволит разные события рассматривать с точки зрения академической истории и с точки зрения участников этого события.

На последнем не просто состоялась церемония награждения лауреатов и победителей, но и развернулась оживленная дискуссия о статусе школьного учителя, роли и судьбе печатной книги и о проблеме преподавания истории современным школьникам.

— Подобного рода конкурсы очень важны, в первую очередь, для самих преподавателей. Это важно также для развития истории в целом и, конечно, для воспитания молодого поколения, — обратился к участникам круглого стола **Государственный секретарь Союзного государства Григорий РАПОТА.**

— Самая главная цель — познание исторической правды и воздание долга нашим предкам, которые перенесли на плечах всю тяжесть Великой Отечественной войны.

Григорий Рапота затронул тему значимости школьного предмета «история» для формирования интересной и полезной для общества личности. «Понятно, что всегда есть тенденции подчинить историю сиюминутным политическим моментам, но настоящие историки стараются быть объективными, показать событие во всех аспектах. Роль преподавателей — давая как можно более широкий круг знаний о том или ином историческом событии, привить ученикам навык мыслить самостоятельно, — заметил он. — Тогда развивается творческая личность, а творческие личности — это двигатели прогресса любого государства. Поэтому то, чем занимаются наши преподаватели истории, — очень благородное, нужное для общества дело».

Чрезвычайный и Полномочный Посол Республики Беларусь в Российской Федерации Игорь ПЕТРИШЕНКО привел примеры того, как в Беларуси понимают задачу сохранения исторической памяти, рассказал об уникальных музейных экспозициях, заботливом отношении к памятным местам и о том, что знает каждый белорусский школьник о войне.

— Я рад, что среди победителей конкурса, итоги которого мы сегодня подводим, есть и мои земляки. Мы, белорусы, имеем мир и согласие в нашем доме, они нам дорого достались, это достояние мы ценим и бережем. Исключительно важно, чтобы за мир нам не пришлось опять платить кровью. Историческую память надо беречь для будущих поколений, — сказал дипломат.

Председатель Центрального избирательного комитета Российской Федерации Владимир ЧУРОВ принес на круглый стол копию программы первого и последнего послевоенного джазового концерта под руководством гениального Эдди Рознера, в числе организаторов которого был и руководитель БССР Пантелеймон Пономаренко, страстный любитель джаза. Оригинал программки хранится в семейном архиве председателя ЦИК. Владимир Чуров призвал участников конкурса приводить на своих уроках подобные интересные факты, которые наполняют школьный предмет жизнью, эмоциями, многогранностью, делают уроки истории непоказушными.

Фото с сайта sb.by

Сергей ХОДИН, декан исторического факультета Белорусского государственного университета, член жюри конкурса:

— В памяти о войне соприкасаются скорбь и героизм. И говорить надо об обеих составляющих. В последнее время мы склонны больше говорить о боли, но героическое осмысление Победы также необходимо, и об этом очень хорошо сказал в свое время белорусский писатель Василь Быков.

Маститые участники круглого стола неоднократно обращали внимание молодых учителей на то, что в наши дни необходимо подчеркивать общий вклад в Победу всех народов бывшего СССР.

— Война была одна. Она стала нашим общим горем. И Победа — одна, она тоже общая. И когда начинают мериться (кто-то меньше внес вклад в нее, кто-то больше), это, по меньшей мере, некорректно, — сказал **Николай НИКИФОРОВ, заместитель начальника Института военной истории Военной академии Генерального штаба Вооруженных Сил Российской Федерации.**

По сути, конкурс задуман как стимул для недавних выпускников педагогических вузов поиска новых подходов в преподавании нашей общей истории, с тем, чтобы заинтересовать в ней детей и убедить их, что в этой истории много как трагических, так и славных страниц. «Конкурс уроков истории в основе имеет совершенно уникальное явление — интеллектуальные новации и инвестиции в человека. Конечная цель — достойный гражданин Отечества», — высказал эту мысль Николай Никифоров.

СТАТУС УЧИТЕЛЯ

Победителем конкурса стал Константин Диянов из районного центра Нововаршавка Омской области (Россия). Диплом второй степени был вручен 21-летнему учителю истории Никите Биленко из Тулы (Россия), а третье место заняла белоруска Дина Томашевич из Верхнедвинска Витебской области.

Говоря о критериях оценки представленных работ, **член жюри Сергей КАРПОВ, декан исторического факультета МГУ имени М.В. Ломоносова,** пояснял: «Задача этого конкурса — привлечение новых источников и новых умов для правильной интерпретации выверенной информации. Критерии одни: аналитика, точность и любовь к ученикам».

Сами учителя откровенно признались, что участвовать в конкурсе их, как правило, просила школьная администрация. Причем время подготовки к состязанию совпало с окончанием учебного года, что еще более усложнило работу. Однако внимание к финалистам прессы двух стран, профессиональных историков, видных государственных и общественных деятелей, ученого сообщества стало для молодых педагогов вознаграждением, превышающим их ожидания.

— Участие в этом конкурсе и внимание к нему СМИ — огромный стимул для нас заниматься своей работой, заражать энергией и делиться опытом с другими преподавателями, стимул для молодых идти в школу, — сказал Константин Диянов.

Кстати сказать, организаторы конкурса жаловались на то, что именно ограничение участников по возрасту стало одной из проблем проведения состязания. В ряде российских регионов вообще не нашлось учителей-историков моложе 28 лет (такова была «возрастная планка»). По этой же причине «за бортом» оказались профессиональные и военные училища. Недаром вопрос о статусе учителя стал одним из самых обсуждаемых на круглом столе, посвященном итогам конкурса.

Юрий ВЯЗЕМСКИЙ, писатель, ведущий программы «Умники и умницы»:

— Мы три года назад с семью губернаторами и руководителями автономных республик создали интеллектуальное движение, которое назвали «Умники и умницы», где отбор проходит на уровне регионов. Цель — обратить внимание властей на своих талантливых детей. Сейчас это движение насчитывает 20 членов, осенью присоединяется Чукотка. И мне одиноко без Беларуси. Поэтому я призываю эту замечательную страну присоединиться и начать отбор. Обещаю, что обязательно приеду в Минск на финал.

Когда **Александр КОВАЛЕНЯ, академик-секретарь Отделения гуманитарных наук и искусств НАН Беларуси**, неосторожно заметил, что зарплата для молодых учителей неважна, международный мультимедийный пресс-центр МИА «Россия сегодня» в Москве и связанная с ним видеомостом студия в Национальном пресс-центре Беларуси взорвались громкими возражениями и смехом. Впрочем, участники мероприятия вскоре согласились, что материальная сторона учительского дела хоть и важна, но ее недостаточно, и, пожалуй, для наставника она — не на первом месте. Главное — отношение к школьному учителю, внимание со стороны общества, а также публичное и государственное признание его заслуг.

Ольга МЕДВЕДЕВА.

Одной из причин возникновения государства в древние времена стало стремление народов сделать свою жизнь более комфортной и безопасной. Время показывает, что расцветом той или иной страны считаются те годы, когда народ благоденствовал: не велись войны, развивались науки и ремесла, люди не голодали. То есть когда государственная политика была направлена на развитие страны, а не на завоевание новых земель и не на процветание одной лишь правящей верхушки. Мы проанализировали социальную политику, проводимую сегодня в каждом из государства Евразийского союза, чтобы узнать, какой же останется нынешняя эпоха в памяти у поколений.

НЕЗЫБЛЕМОСТЬ СЕМЕЙНОГО ОЧАГА

КАК РЕАЛИЗУЕТСЯ СОЦИАЛЬНАЯ ПОЛИТИКА В СТРАНАХ ЕАЭС

АРМЕНИЯ: в приоритете — образование

Согласно данным Национальной статистической службы Армении в период с 2008 по 2014 год население страны увеличилось лишь в 2012 году: и до, и после него наблюдалось стабильное сокращение количества жителей. Как отмечают эксперты, проблемой для страны является не столько эмиграция, сколько низкий уровень рождаемости. Согласно данным ООН, уровень младенческой смертности равен 10 на тысячу родившихся. Что касается программ по демографической безопасности страны, то они не принимаются правительством, поскольку бюджет не располагает достаточными для их реализации средствами.

В Армении незыблемость семейного очага всегда традиционно возводилась в культ, и в советское время проблемы детского сиротства здесь как таковой не существовало. Однако, к сожалению, сегодня оно имеет место быть. Согласно исследованию ЮНИСЕФ, у 80% из 4 900 детей, находящихся в 10 государственных детских домах Армении, а также 28 других государственных учреждениях для детей из распавшихся семей, имеется, по меньшей мере, один из родителей. Дети содержатся в этих учреждениях по той причине, что у родителей нет средств на их воспитание.

Сфере образования Армения уделяет особенное внимание: в стране есть учебные заведения международного класса. На фонды, созданные представителями армянской диаспоры за рубежом, были открыты школы в Дилижане и Ереване, где работают лучшие преподаватели со всего мира. В этих школах обучаются также и иностранцы. Высшее образование в Армении можно получить как на бюджетной (в порядке конкурса), так и на платной основе.

В советские времена система здравоохранения Армении была одной из лучших среди всех советских республик. Однако после распада Союза она раскололась и оказалась не в состоянии оказывать помощь большинству людей. В результате реформ начал формироваться институт семейного врача. Такие врачи работают, как правило, в сельских амбулаториях марзов (марзы — единицы административно-территориального деления в Армении. — **Авт.**). Жители городов по своему усмотрению могут выбрать либо семейного врача, либо участкового терапевта и участкового педиатра для детей.

БЕЛАРУСЬ: забота о детях и матерях

Одной из важнейших задач социальной политики нашей страны является эффективная демографическая политика. Успешная реализация программ по демографической безопасности привела к тому, что в некоторых регионах страны рождаемость уже превышает смертность. Значительно увеличилась поддержка молодых, а также многодетных семей. С этого года введен материнский капитал.

По интегральному показателю младенческой и материнской смертности Беларусь занимает 4-е место в мире. По доступности услуг по охране репродуктивного здоровья наша страна находится на уровне таких стран, как Франция, Финляндия, Люксембург, и входит в 50 лучших стран мира по ведению беременности, организации родов квалифицированным медицинским персоналом.

Государство особое внимание уделяет заботе о детях-сиротах, профилактике социального сиротства: с каждым годом все больше семей в нашей стране принимает решение взять приемного ребенка. В этом году завершается четвертая президентская программа «Дети Беларуси», которая, помимо прочего, имеет целью обеспечить эффективную социализацию детей, которые оказались в трудной жизненной ситуации. Статистика за 2005 год показывала: в стране — почти 12 тысяч сирот, воспитывающихся в детских домах. Данные за прошлый год свидетельствуют, что детей, которые живут в интернатах, менее 5 тысяч.

Гарантируется равенство всех граждан в получении образования, единство образовательных систем и преемственность всех форм обучения. По информации Белстата, уровень грамотности взрослого населения в Беларуси, как и в развитых странах мира, приближается к 100% и составляет 99,6%. Страна — один из лидеров в регионе по количеству людей с высшим образованием. У нас соотношение количества студентов к численности населения в соответствующем возрасте составляет 91,5%. Опережают наше государство в этом рейтинге только Республика Корея — 98,4%, США — 94,3% и Финляндия — 93,7%.

За последние годы проведена полная модернизация всех звеньев системы здравоохранения — от фельдшерско-акушерских пунктов до областных больниц и современных медицинских центров. Среди государств СНГ наша страна лидирует по темпам снижения распространенности ВИЧ/СПИД. Заболеваемость туберкулезом в Беларуси снижается быстрее, чем в Финляндии, Швейцарии, Австрии и Норвегии. Наша страна занимает одно из ведущих мест в мире по доступу населения к медицинским услугам (делит 1-е место в мире с Брунеем и Канадой).

Расходы на социальную защиту населения в Беларуси — одни из самых высоких в СНГ. По данным за 2013 год, расходы на социальные выплаты (пенсии, пособия, стипендии) в нашей стране составляли 14,6% от ВВП, тогда как в России — 11,8%, Армении — 7,3%, Казахстане — 4,1%.

КАЗАХСТАН: повышение рождаемости и модернизация медицины

На начало 1991 года в Казахстане проживало чуть менее 16,5 млн человек. К 2001 году эта цифра упала до 14,8 млн из-за массовой иммиграции. Однако начиная с 2002-го каждый год фиксировался рост населения страны, и сегодня в Казахстане проживает практически 17,5 миллиона человек. Эта цифра достигнута как успешной политикой в области повышения рождаемости, так и положительным сальдо миграции.

Что касается заботы о детях-сиротах, то в 2013 году Президент Казахстана Нурсултан Назарбаев подписал закон, который предполагает первоочередное обеспечение жильем детей — выпускников школ-интернатов.

Конституция Казахстана 1995 года утвердила обязательность среднего образования. Высшее образование в Казахстане можно получить на конкурсной основе. Уровень грамотности в Казахстане составляет 99,1% для мужчин и 97,7% для женщин по данным 1999 года.

СРЕДНИЙ РАЗМЕР ПЕНСИИ В ДОЛЛАРОВОМ ЭКВИВАЛЕНТЕ В СТРАНАХ ЕАЭС

- Казахстан — 213
- Россия — 190
- Беларусь — 182
- Кыргызстан — 76,1
- Армения — 33

80% медицинских учреждений Казахстана находятся в государственной собственности. Именно поэтому государство играет важную роль в вопросах медицины. Доля частной медицины велика в отдельных секторах (к примеру, 70% стоматологических клиник — частные), однако в целом здравоохранение подконтрольно республиканским и муниципальным государственным органам. Сейчас в Казахстане проходит модернизация сферы здравоохранения. Первый ее этап завершается в этом году. Модернизация ведется по четырем направлениям: внедрение системы медицинского страхования, развитие первичной медико-санитарной помощи, совершенствование системы образования и подготовки кадров, внедрение новой системы управления в области здравоохранения.

КЫРГЫЗСТАН: получение международных грантов

В Кыргызстане в семьях традиционно трое и более детей, а значит, регулярно наблюдается естественный прирост населения. В то же время в стране сохраняется высокая материнская смертность. В 2012 году от осложнений во время беременности, родов и послеродового периода умерли 76 женщин. Младенческая смертность, несмотря на заметное ее сокращение в течение последних лет, остается значительно выше, чем в наиболее развитых странах.

В Кыргызстане около 10 тысяч детей-сирот. После выпуска из домов-интернатов они часто сталкиваются с проблемой отсутствия не только жилья, но и прописки. Соответственно, дети не могут получать медицинскую помощь, а также пользоваться другими гарантиями государства: нарушаются их права в сферах образования, ведения бизнеса, трудоустройства и соцобеспечения. В начале этого года были обнародованы результаты исследования на тему «Выпускники детских домов Кыргызстана. Оценка прав и потребностей». Оно охватило 350 выпускников интернатных учреждений. Согласно исследованию, большинство воспитанников детских домов получают только девятилетнее школьное образование и поэтому поступают в основном в профессиональные лицеи (бывшие ПТУ).

Согласно данным, представленным Программой развития ООН, Кыргызстан занимает в мире 17-е место по уровню грамотности в списке из 177 позиций. Для сравнения: Беларусь занимает 7-ю позицию, Армения — 10-ю, Казахстан — 11-ю, Россия — 15-ю. В то же время в 10-11-х классах обучение продолжают только 48,8% мальчиков и 56,6% девочек. Это обусловлено нетрудоспособным возрастом учеников младших классов. Старшеклассники вместо посещения уроков часто помогают своей семье.

Сегодня сектор здравоохранения в Кыргызстане дотируется как из средств государственного бюджета, так и из зарубежных источников. Финансирование предоставляют Министерство международного развития Великобритании (DFID), Немецкий банк реконструкции и развития (KfW), Швейцарское бюро международного развития (SDC), Sida и Всемирный банк, также финансовую помощь стране оказывают Всемирная организация здравоохранения, ЮНИСЕФ, ЮНФПА и ЮСАИД.

РОССИЯ: детей-сирот стало меньше на 25 тысяч

Как и у нас, в России проводится политика по улучшению демографической ситуации. С 1 января 2007 года введен так называемый материнский (семейный) капитал — форма государственной поддержки семей при рождении или усыновлении второго, третьего или последующего ребенка. По состоянию на начало текущего года количество детей-сирот в России уменьшилось со 119 до 92 тысяч человек. Усыновляют в основном российские семьи.

Получение основного общего образования согласно Конституции Российской Федерации является обязательным. Родители или лица, их заменяющие, обязаны обеспечить получение детьми основного общего образования. Далее учебу можно продолжить либо на бюджетной, либо на платной основе.

В России пока не завершена модернизация в области здравоохранения, она продолжается в более чем 20 регионах. Социологические исследования показывают, что сегодня работой медицинских учреждений в России довольны немногим более трети населения.

Надежда ЮШКЕВИЧ.

АСТРОЛОГ ДЕЛО ГОВОРИТ

Кино, рассчитанное на уставшие массы

Кинопрокатная афиша в большинстве своем — это ряд незнакомых, интригующих, непредсказуемых картин. Тех, билеты на которые без кинокритики и устных отзывов ты приобретаешь, как кота в мешке. Ждать ли от просмотра только эстетического удовольствия, красивой картинки, вдохновляющих сантиментов или глубокого подтекста, серьезных вопросов современности, разговора о вечном, афиша обыкновенно не сообщает (сообщает кинопресса). Но есть определенная ниша соседского — российского — кинематографа, продукт которой можно узнать и предугадать содержимое, только посмотрев на плакат.

Эта картинка верна своей игривой пестроте и ярким цветам. Здесь все отретушированно-глянцево-идеально, соответственно — дальше от реальности. На ней — знакомые по соответствующим киноплатформам, примелькавшиеся актеры. Традиционно авторы отрицают минимализм, сдержанность и умеренность. Больше содержательных элементов, цветовых решений, безвкусных напластований.

Экономическая формула спроса-предложения не должна применяться в тонкой материи отношений экранного искусства и зрителя, но в нынешних условиях именно оно — непритязательное большинство — подсказывает киноиндустрии рецепты хоть и непредсказуемого, но в идеале легкого заработка.

За ними традиционно стоят российские романтические комедии. Иногда с примесью авантюризма, иногда — с добавлением метафизических явлений, проще говоря — волшебства. Всегда — с симпатичными актерами и вдохновляющими перипетиями. На этот раз минский **Киновидеопрокат представил зрителям картину режиссера Армана Геворгяна «Гороскоп на удачу».**

Написание текста об этом фильме — именно тот случай, когда понимаешь, что сохранить интригу, даже если захочется, не получится. Шаблонные российские ромкомы такой привилегии не оставляют никому и позволяют угадать концовку уже после просмотра завязки.

Цель таких проектов — выпустить картину на экран, привлечь как можно больше зрителей, заработать денег. Метод — смешение предпочтений масс, таких как упрощенность, легкость восприятия, оторванность от реальности, включенность в происходящее на экране. Средство — сантименты и комедийная составляющая. Помощник — узнаваемые лица и рекламная компания.

Итак, главный герой Макс (Дмитрий Ендальцев) тайно влюблен в Риту (Анна Чиповская), партнера фирмы, в которой он работает. Макс не просто парень, он — романтический герой. Уже скоро нам становится ясно, насколько это ценный человек: на вечеринке он проявляет равнодушие к дочери богатого владельца фирмы (Анна Ходченкова), в то время как его друг и коллега (его исполняет Тимур Батрутдинов из ComedyClub) заинтересован в этой выгодной партии. Противопоставление.

Но глупая выскочка влюбляется в Макса, и на следующее утро они просыпаются в одной постели. Тем не менее этот факт не разбивает нимб над головой главного героя, и мы, следуя за происходящим на экране, идем к мечте — Рите.

Когда удача отворачивается от Макса, приходит время вводить метафизику — голос из ниоткуда подсказывает ему адрес астролога (которого сыграл Дмитрий Нагиев). Тот оказывается карликом (видимо, так его сверхспособности становятся более правдоподобными), берет деньги и на следующий день присылает Максу гороскоп на каждый день.

Отправная точка известна, конечную можно предположить с малой вероятностью ошибки, середина — авантюрные приключения, победы и провалы главного героя и, конечно же, развитие отношений между Максом и неприступной Ритой.

Мы, как и героиня, можем еще раз убедиться в незаурядности мужчины, который перед нами. Он решает доказать, что достаточно тонко чувствует запахи (с которыми связан его нынешний проект) и женщин. В этот приторный момент он вдыхает новые французские ароматы и рассказывает, каким характерам они бы подошли. А девушка это слушает и тает, тает, тает...

Она тоже в плане приемов для зрительской эмпатии штучка непростая. Как она построила успешную карьеру? Хотела только, чтобы отец, который умер, мог ей гордиться. И зритель тает, тает, тает...

Рассмотрение перипетий той самой середины не представляется действительно интересным, хотя только ради них и этого таинственного гороскопа зритель, скорее всего, покупал билеты в кинотеатр. Фильм не оказался «вкусно» сделанным, зато снят красиво. Но примечателен он именно той классической внешней красотой, без внутренней. Возможно, лучшим элементом ленты можно считать виды Питера. В том числе потому, что это красота без подтекста. Все остальные натужные попытки достичь эмоционального эффекта через глянцевую нераздражающую поверхность оказались несостоятельными и неэффективными. Выстроенная по канонам внешность не должна идти впереди смысла.

Интересно посмотреть, на какой морали построен фильм (сказка). Рита, которая в ре-

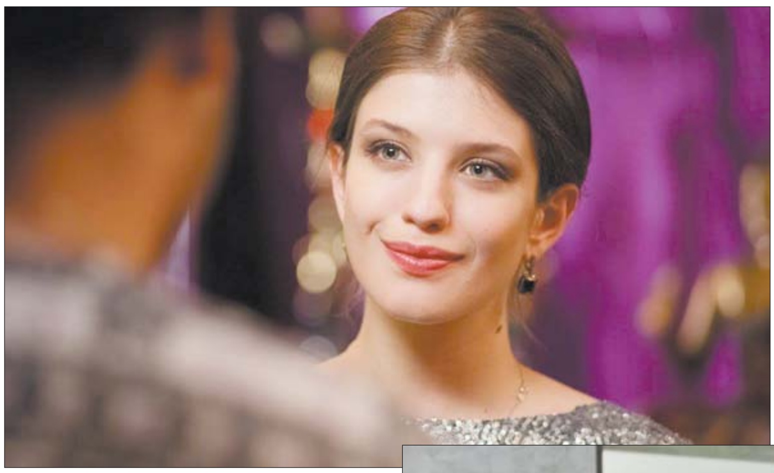

шительный момент пренебрегает работой ради любви, конечно же, выигрывает. Герой Батрутдинова, что женится на капризной богачке, становится подкаблучником и объектом проявлений вечного недовольства. Макс, которого не интересуют деньги, что сами текут к нему в руки, — персонаж по определению положительный. Когда он понимает несостоятельность своих надежд на гороскоп (хотя несостоятельной была, скорее, нравоучительная речь астролога, появившегося ближе к концу), начинает действовать сам. Нечто подобное — простые истины — стало самым востребованным и любимым у зрителя и, соответственно, популярным у авторов упрощенных форм.

Неизвестной остается публика, что покупается на сомнительную комедийную составляющую фильма. Разные вариации и интонации для слов, связанных с человеческими испражнениями (кажется, отдел юмора делал на это ставку), смеха не вызывают. Следовать жанру комедии авторы решили до конца, вплоть до постельной сцены, чем ее только опошлили. Неубедительно развитие событий, к некоторым сценам которого грех не придраться. Создатели, конечно, могут рассчитывать на непритязательного зрителя, а могут в конце концов начать публику воспитывать.

Русское кино «успешно» отличилось в нише коммерческих проектов, романтических комедий, которые угождают уставшим после изматывающего рабочего дня массам. Экономическая формула спроса-предложения не должна применяться в тонкой материи отношений

Но глупая выскочка влюбляется в Макса, и на следующее утро они просыпаются в одной постели. Тем не менее этот факт не разбивает нимб над головой главного героя, и мы, следуя за происходящим на экране, вместе с ним идем к мечте — Рите.

экранного искусства и зрителя, но в нынешних условиях именно оно — непритязательное большинство — подсказывает киноиндустрии рецепты хоть и непредсказуемого, но в идеале легкого заработка.

Массовое искусство, помимо финансовых категорий, в которых думают авторы, залезает в другие, более сложные и уж куда более важные, сферы. Оно угождает простым человеческим ожиданиям — дает зрелище. Создает поверхностную историю, для чего берет на вооружение мотивы, затрагивающие нервные (душевные) окончания. Романтика, сантименты, комедийность, страх, паранормальные явления. Вместе с этим оно балует человека, задабривает эмоциональными сценами, сулит смех и слезы. Но чувства эти остаются в кинозале, а за его пределы выходят навязанные ложные образы современных принцев и принцесс, странные с моральной точки зрения модели жизни и зрительский вкус, который после очередного рабочего дня потребует новый ромком.

Белорусский кинематограф некоторыми проектами последних лет вписывается в подобные модели работы, мы уже выделяли это в отдельную тенденцию. Пока что о ее развитии говорить, к счастью, не приходится. В свою очередь, картина «Гороскоп на удачу» тоже относится к Беларуси, но только лишь тем, что снята по сценарию известного белорусского сценариста и драматурга Андрея Курейчика.

Говоря об ошибках, принято советовать способы улучшения. У «Гороскопа на удачу» есть два главных недостатка, исправив которые, можно исправить и фильм — это отношение к кино и отношение к зрителю. Подразумевается безответственное наживание на искусстве как продукте и рассчитывание на зрителя, который на эту внешнюю красоту купится.

Ирена КОТЕЛОВИЧ.

Анна ПОГОСЯН: «ЧУВСТВО «СВОЕГО» ЕСТЬ ВНУТРИ КАЖДОГО ИЗ НАС»

Эта с виду хрупкая девушка представляла Армению в нынешнем году на конкурсе молодых исполнителей «Витебск-2015», покоряя фестивальную публику мощным голосом и харизмой, открытостью. При личном знакомстве Анна призналась, что независимо от результата она будет продолжать свой путь в музыке. И рассказала о том, почему важно любить свое родное, найти вдохновение для творчества, кто является ее примером в жизни.

— Моя история началась в Армении. Я родилась в Ереване, в большой семье. Однажды (я была еще очень маленькой и не помню точной причины) наши родственники стали уезжать из страны. Дядя уехал в Америку, а у моей мамы были родственники в Украине, и мы поехали туда. Правда, никто не думал, что мы останемся надолго. Жили в маленьком городе Павлограде Днепропетровской области. Купили квартиру, там я пошла в школу. До 13 лет вообще не знала, что у меня есть какие-то задатки к пению. Все обнаружилось на уроке музыки, после него учительница подозвала меня и говорит: «Ты вообще знаешь, что хорошо поешь?». И мы начали с ней заниматься пением после уроков по 4-5 часов. Все дети шли домой, гулять, а я пела. Потом были конкурсы, где занимала первые места. Всегда была бесстрашной на сцене и всегда хотела петь. Знала, что должна побеждать, выигрывать.

— То есть вы — человек, желающий побеждать?

— Я с детства настроена побеждать. Перед окончанием школы попала на проект «Шанс». Попала на большую сцену... и в том же году потеряла отца. Тот период для меня был переломным. После окончания школы я решила ехать в Киев вслед за старшим братом и поступать на переводчика. Поступаю в Киевский национальный лингвистический университет. Изучаю английский и хинди. Ребенком я мечтала стать актрисой, петь, танцевать и говорить на хинди.

— А знакомство с армянской культурой произошло позже?

— Родную культуру я начала познавать с возрастом. И сейчас, пропустив через себя наши национальные танцы, музыку, духовность, понимаю, какая в ней глубина. Когда мы уехали из Армении, то я от всего этого отстранилась. Хотя хорошо говорю на армянском, знаю традиции. Но вместе с тем мое окружение, школа — все было русское в Украине. Позже, когда я стала ездить на родину выступать, во мне начала просыпаться тяга к родной культуре. Мне все интереснее углубляться в ее познание. Я горжусь своим народом. В этом году вспоминают 100-летие армянского геноцида. Я разговаривала об этом с мамой, ходила на тематические кинопоказы, участвовала в различных мероприятиях. Углубляясь в историю тех событий, я испытываю печаль и вместе с тем вдохновляюсь силой духа армян. Мои предки смогли выжить. Мы возродились.

— Слушая вас, еще лучше понимаешь, что стоит за словом «патриотизм»...

— Он проявляется в том, что ты ценишь свою культуру, гордишься своим происхождением. Самое главное в жизни — понять, любишь ли ты свое. И чем старше я становлюсь, тем полнее осознание того, насколько это важно. Чувство «своего» есть внутри каждого из нас. И когда это в себе отыщешь, то «болеешь» за своих, радуешься их победам и сожалеешь о поражениях. Армяне — очень гостеприимный народ. У нас друзья становятся братьями и сестрами.

И мы патриоты своей страны. Вы только посмотрите, как армяне вспоминали 100-летие геноцида. Везде, где есть хотя бы десяток представителей моего народа, они сделали что-то, приуроченное к этой дате. Вышли на улицы, чтобы почтить память тех, кто погиб 100 лет назад. Это и есть показатель искреннего патриотизма.

— Расскажите о своем детстве.

Фото БЕЛТА.

— Я из небогатой семьи, мои родители были обычными рабочими. И когда папа ушел из жизни, маме было непросто с тремя детьми. Слава Богу, мы все любили работать и старались, как могли, помогать ей. Повзрослеть пришлось рано. В 15 лет уехала в Киев. С братом, который меня поддерживал, организовывали концерты, где я пела. В 2010-м попала на проект «Суперзірка». Дошла до финала. На проекте немного повредила свой голос, подорвала левую связку. Потому что это были бессонные ночи, ежедневные репетиции, и хорошо, что теперь все в порядке. Тогда же совершила глупость: не ушла из проекта. Но мне казалось, что уйти, сдаться нельзя. Не понимала, что если уйду, будет лучше. Это стало для меня жизненным уроком: необходимо беречь и ценить то, что дано от Бога. И в то же время я поняла, что без музыки не смогу.

— Музыка в вашей жизни — на первом месте?

— Сейчас самым главным для меня является семья. В том числе и моя собственная, где будут муж, дети. Это выше, чем музыка. Надеюсь, что мой любимый человек будет меня всегда и во всем поддерживать. И если я захочу заниматься музыкой, то он меня поймет. Тот, кто хочет, всегда найдет способ совмещать вещи, которыми дорожит. Я считаю их одинаково важными, потому что с музыкой родилась, а семья — это продолжение жизни, она делает наше существование наполненным и полноценным.

— У вас есть человек, на которого вы равняетесь?

— Мой дед для меня пример настоящего человека, мужчины сильного духом. Я была к нему очень привязана. Дедушка был одним из самых отважных и сильных людей. Он сам построил дом, вырастил пятерых дочерей, всю жизнь прожил с одной женой (до старости руки ей целовал). Был преданным, прежде всего сам себе. Он тоже обладал прекрасным голосом, хотя нигде не обучался этому, но в горах пел так, что его могли услышать все. Так поет душа. Я часто его вспоминаю.

— Хотели бы жить в Армении?

— В Армении я бываю так часто, как получается. У меня там живут родственники. Приезжая туда, я обретаю покой и даже сплю спокойнее. Я бы жила там, но понимаю, что тогда у меня не будет тех возможностей, которые есть в Москве. А мне необходимо движение, возможность раскрыться в творчестве. Но для того, чтобы вдохновиться, напитаться духовно, армянская земля — это идеальное место для меня.

— Насколько вам комфортно работать в Москве?

— В этом городе живет очень много армян. Есть даже шутка, что в Москве нет москвичей. Я сейчас сосредоточена на творчестве, поэтому мне удобно и комфортно в таком большом городе. Студии звукозаписи, концерты, преподаватели. Но я не живу в ритме большого города, не иду за толпой. Я поняла, что жизнь по принципу «куда все — туда и я» не для меня. Понятное дело, что все мы ошибаемся порой, но важно иметь свое мнение. В сентябре мне исполнится 25 лет, думаю, что пришло время создавать семью и делать продвижение в карьере. Так сложилось, что именно сейчас передо мной открываются возможности реализовываться. И как ведет меня некая высшая сила, так и буду двигаться.

«Родную культуру я начала познавать с возрастом. И сейчас, пропустив через себя наши национальные танцы, музыку, духовность, понимаю, какая в ней глубина».

— Вы часто идете на риск?

— Я сторонник того, что лучше попробовать что-то, чем потом жалеть об упущенных возможностях. Но в последнее время все чаще стараюсь поступать обдуманно. Все идет по плану, и непредвиденных сбоев не случается.

— Как вы относитесь к мнению, что сила женщины в ее слабости?

— Считаю, что слабым не стоит быть никогда. Со своей семьей нужно быть верным, преданным. Женщина всегда должна быть за мужчиной. Если она будет слабой, то не сможет воспитывать детей и не будет для своей семьи опорой. Женщина должна обладать мудростью, чтобы правильно направлять, демонстрируя свою слабость. Так она проявляет силу. Господь же нас учит: промолчи, прости, и все вернется.

Алена ДРЯПКО.

СОЮЗ ЕВРАЗИЯ

Учредитель и издатель: редакционно-издательское учреждение «Издательский дом «Звязда»
Директор — главный редактор КАРЛЮКЕВИЧ Александр Николаевич
Ответственная за выпуск: О. Медведева.

Свидетельство о государственной регистрации средства массовой информации № 1701 от 31.03.2014 выдано Министерством информации Республики Беларусь.
Адрес: ул. Б. Хмельницкого, 10а, 220013, г. Минск.
Телефоны: 287 17 21, 292 31 21.
www.zviazda.by
e-mail: info@zvyazda.minsk.by.

Республиканское унитарное предприятие «Издательство «Белорусский Дом печати». ЛП № 02330/106 от 30.04.2004.
Пр. Независимости, 79, 220013, Минск

Тираж 20.022 экз. Заказ 3040.
Номер подписан 03.08.2015 в 19.30.

■ Знаходка

ЗАГАДКІ ЛАЎРЫШАЎСКАГА МАНАСТЫРА

Яго месцазнаходжанне вызначылі, але кропку ставіць рана

На месцы сёлетніх раскопак.

Дзе першапачаткова размяшчаўся Лаўрышаўскі манастыр, адзін з самых старажытных у Беларусі, які каля 1260 года заснаваў сын вялікага князя ВКЛ Міндоўга Войшалк і дзе першым ігуменам быў святы прападобны Елісей Лаўрышаўскі? І чаму цэнтр Вялікага Княства Літоўскага, самай буйной дзяржавы позняга Сярэднявечча ў Еўропе, некаторы час знаходзіўся менавіта ў... Лаўрышаве?

Адпаведныя доказы шукалі (і знайшлі!) удзельнікі археалагічнай экспедыцыі пад кіраўніцтвам **доктара гістарычных навук, прафесара Беларускага дзяржаўнага тэхналагічнага ўніверсітэта Сяргея РАССАДЗІНА**.

Карэспандэнт «Звязды» пабываў у Лаўрышаве і даведаўся, што пяцігадовая праграма даследаванняў, якая праводзілася па прапанове **ігумена Свята-Елісееўскага Лаўрышаўскага манастыра айца ЯЎСЕВІЯ** і з блаславення **епіскапа Навагрудскага і Слонімскага ГУРЫЯ**, свае задачы паспяхова выканала. Але кропку ў раскопках ставіць рана.

ЗЯМЛЯ НЕ ПЕРАСТАЕ ЗДЗІЎЛЯЦЬ НОВЫМІ АДКРЫЦЦЯМІ

Рэчавыя доказы пераканаўча сведчаць, што менавіта тут, непадалёк ад царквы, да 1836 года размяшчаўся старадаўні манастыр. А ў 1913 і 2007 гадах ён узнаўляўся ўжо на новым месцы — каля вёскі Гнесічы, за паўтара кіламетра ад Лаўрышава.

«Першая экспедыцыя навучыла, што месца раскопак на выпадак дажджу трэба пакрываць навесам з поліэтыленавай плёнкі. І цяпер гэта ўжо норма, каб пагодныя катаклізмы не перашкаджалі працы», — кажа **выкладчык Светлагорскага індустрыяльнага каледжа Генадзь РЫЗНАВОКІ**. Ужо пяты год запар ён праводзіць свой водпуск у археалагічнай экспедыцыі ў Лаўрышаве. Такі ж адпускны занятак сёлета выбралі і яго **калега па каледжы Рыгор ДРАЗДОЎ, настаўнік са Слоніма Ігар ЧАРАМНЫХ разам з групай школьнікаў, намеснік дэкана фізіка-матэматычнага факультэта Мазырскага дзяржаўнага педагагічнага ўніверсітэта імя І.П. Шамякіна Ірына КАЛБАСІНА**... Усяго ў гэтай археалагічнай суполцы сёлета аб'ядналася больш за 30 валанцёраў з розных рэгіёнаў краіны: Гродна, Навагрудка, Слоніма, Светлагорска, Горак, Мазыра, Калінкавіч...

Генадзь Рызнавокі цяпер ужо не сумняваецца, што экспедыцыя знайшла месца, дзе знаходзіўся старажытны манастыр:

— Сёлетнія артэфакты гэта зноў пацвярджаюць. Магчыма, вось на гэтым месцы была манастырская трапезная, бо знаходзім шмат костак жывёл, рыбы, што ўжываліся ў ежу, фрагментаў глінянага посуду, пячной кафлі. Летась непадалёк адсюль знайшлі трынаццаць медных манет, так званых барацінак XVII стагоддзя, а на днях — яшчэ дзве. Але пры гэтым зноў, як і раней, няма жаночых рэчаў, упрыгажэнняў. На раскопках у іншых мясцінах, дзе мы працавалі з Сяргеем Яўгенавічам, яны заўсёды трапляліся — завушніцы, пацеркі, прасніцы... А тут, у Лаўрышаве — ніводнай знаходкі, якая б магла належаць жанчыне. Гэта таксама даказвае, што тут быў мужчынскі манастыр.

Сведкам, магчыма, адной з археалагічных сенсацый пашчасціла стаць і карэспандэнту «Звязды».

— Вось гэтай пячной кафлі, пэўна, як мінімум гадоў 500. Цудоўна захавалася. Прычым калі раней знаходзілі кафлю з выявай вінаграднай лазы (старажытны сімвал хрысціянскай рэлігіі), крыжоў, то на гэтай упершыню бачым выяву конніка з мячом на кані, ды яшчэ з крыламі. Верагодна, гэта герб. Мяркую, што па адпаведных даведачных матэрыялах можна будзе высветліць, каму ён належаў і калі выкарыстоўваўся, — спадзяецца Генадзь Рызнавокі.

Кафля з выявай старадаўняга герба (?).

Уважліва — да кожнай знаходкі: размеркаванне па відах, датаванне і шыфраванне.

ПРА ШТО СВЕДЧАЦЬ АРТЭФАКТЫ?

Усе знаходкі, выяўленыя раскопкамі, потым апрацоўваюцца згодна са строгімі правіламі археалогіі. **Памочнік кіраўніка экспедыцыі, гісторык са Светлагорска Тэльман МАСЛЮКОЎ**, паказаў, як гэта робіцца. Спачатку артэфакты размяркоўваюцца па відах, а затым, у будынку падвор'я Свята-Елісееўскага Лаўрышаўскага манастыра, кожны з іх датуецца і шыфруецца, каб не пераблытаць з іншымі прадметамі. Пасля чаго знаходкі накіроўваюцца на экспертызу. Напрыклад, па костках спецыялісты-біёлагі вызначаюць відавы састаў свойскіх жывёл, а яшчэ можна ўстанавіць, колькі стагоддзяў яны праляжалі ў зямлі. А калі гэта косткі дзікіх жывёл, то вызначаецца, на якія віды палявалі. Дапусцім, раскопкі ў Светлагорскім раёне засведчылі, што яшчэ ў XVII стагоддзі на гэтай тэрыторыі жылі зубры.

Шмат падстаў для асэнсавання навукоўцамі даюць і фрагменты глінянага посуду. У прыватнасці, знойдзена ранняя ганчарная кераміка, пачынаючы з XIII стагоддзя, калі ўзнік манастыр.

— У вёсках печы кафляй фактычна не абкладаліся. Гэта быў матэрыял гарадской, а таксама манастырскай культуры. І тое, што знаходзім шмат фрагментаў кафлі, пацвярджае: манастыр стаяў менавіта на гэтым месцы, — лічыць Тэльман Маслюкоў.

Сярод унікальных знаходак — шахматная фігура са слановай косці, касцяное пісала (інструмент для нанясення тэксту), якія адносяцца да XIII стагоддзя, а таксама каменны нож ажно з эпохі мезаліту. Дарэчы, апошні дазваляе зразумець, адкуль у нашых раскопах крэмені. Напэўна, 7 тысяч гадоў таму на месцы будучага манастыра існавала стаянка ці нават паселішча першабытных паляўнічых і рыбаловаў... Увогуле за 5 сезонаў раскопак сабраны багаты матэрыял, які дазваляе навукоўцам прасачыць гісторыю царквы, манастырскай культуры на Беларусі, пачынаючы з XIII стагоддзя. Пры гэтым усе артэфакты (напрыклад, ганчарная пасудзіна, якую рэканструявалі са знойдзеных фрагментаў) пасля экспертызы вяртаюцца туды, дзе былі знойдзены. У перспектыве іх можна будзе ўбачыць у музеі, які плануюць стварыць у манастыры.

Дарэчы, у сувязі з выяўленнем месцазнаходжання старажытнага манастыра Сяргей Рассадзін лічыць важнай наступную выснову. Паколькі вялікі князь Войшалк, пайшоўшы ў манастыр, працягваў кіраваць дзяржавай (да Навагрудка адсюль — гадзіна ходу добрым канём), то, значыць, менавіта ў Лаўрышаве некаторы час знаходзіўся цэнтр Вялікага Княства Літоўскага. Як гэта было пры Іване Грозным, які зрабіў сваёй рэзідэнцыяй Аляксандраву Слабаду, альбо пры старажытным імператары Тыберыі, які перабраўся з Рыма на востраў Капры.

ШАНУЮЧЫ СВАЮ ГІСТОРЫЮ, РАЗВІВАЕШСЯ ЯК АСОБА

Так званым чорным капальнікам, якія арудуюць дзеля асабістага ўзбагачэння, ніколі не зразумець той матывацыі, з якой пятае лета запар прыехалі ў Лаўрышава прафесар Рассадзін і яго добраахвотныя памочнікі. Ніхто з удзельнікаў экспедыцыі ніякай матэрыяльнай выгады тут не шукае. Манастыр забяспечыў валанцёраў харчаваннем, некаторых — начлегам у будынку свайго падвор'я, а іншыя не крыўдуюць на палаткі. Галоўнае, што ўсе прыязджаюць без нейкага прымусу — па знаходкі і адкрыцці, веды і ўражанні. І не толькі непасрэдна на раскопках. Арганізатары падрыхтавалі для моладзі цікавую экскурсійную праграму — знаёмства са славутасцямі Гродзеншчыны.

Пры гэтым усе артэфакты (напрыклад, ганчарная пасудзіна, якую рэканструявалі са знойдзеных фрагментаў) пасля экспертызы вяртаюцца туды, дзе былі знойдзены. У перспектыве іх можна будзе ўбачыць у музеі, які плануюць стварыць у манастыры.

Для айца Яўсевія самае галоўнае, што знаходкі сведчаць аб манахах той эпохі як людзях вельмі працавітых, малітоўных:

— Быццам ладзіцца нейкая наша сувязь з мінулым, поўніцца культурная і духоўная скарбонка нашага народа. Мяркую, што ўдзел у гэтых работах важны і для саміх валанцёраў, перш за ўсё маладых людзей, якія, шануючы гісторыю сваёй Радзімы, шукаючы яе культурныя каштоўнасці, развіваюцца як асобы.

Можна не сумнявацца, што добраахвотнікі прыедуць у Лаўрышава і ў далейшым, калі археалагічныя раскопкі прадоўжацца. Сяргей Рассадзін лічыць гэта неабходным, бо яго першапачатковыя ўяўленні аб гісторыка-культурным патэнцыяле гэтых мясцін у ходзе даследаванняў значна пашырыліся. Так, месцазнаходжанне старажытнага манастыра вызначылі. Аднак з'явіліся новыя пытанні, якія «клічуць» у ранейшыя гістарычныя перыяды. З загадкамі, якія, магчыма, нашы сучаснікі здолеюць разгадаць.

Барыс ПРАКОПЧЫК. *prakopchik@zviazda.by*

Фота аўтара.

Навагрудскі раён

У ТЭМУ

...Калі артыкул быў гатовы да друку, высветлілася яшчэ адна акалічнасць. Справа ў тым, што на адкрыццё ў Лаўрышаве Войшалкава манастыра XIII стагоддзя раптам пачаў прэтэндаваць гісторык Аляксандр Краўцэвіч. Паводле яго інтэрв'ю атрымліваецца, што прафесар Рассадзін нібы толькі пацвердзіў зробленыя ім высновы. Каб высветліць сітуацыю, дадзім слова і Сяргею Яўгенавічу:

«Ва ўсіх сваіх публікацыях аб Лаўрышаве я заўсёды згадваў пра шурфоўку, якую тут яшчэ ў 1990 годзе рабіў калега Краўцэвіч. Але ў яго публікацыі аб старажытнарускім манастыры XIII стагоддзя гаворка не ідзе ў прынцыпе, а сказана літаральна наступнае: «У ніжняй частцы цёмна-шэрага вільготнага слою выяўленыя рэчы XVI ст., знойдзена некалькі фрагментаў непаліваных гаршкоў XIV—XV стст. (адзін фрагмент, магчыма, больш ранні)». Дзе ж тут Войшалкаў манастыр, заснаванне якога згадана ў летапісе пад 1262 годам? Краўцэвічам было ўскрыта ўсяго 6 квадратных метраў культурнага слою, а нашай экспедыцыяй — 160! Таму з яго боку — адзінкавы няпэўны чарапок, а з нашага — упершыню знойдзены старажытнарускі пласт з тысячамі артэфактаў. Увогуле, я гэтае пытанне ніколі не ўзняў бы, каб не крыўда за маіх паплечнікаў, за студэнтаў, за дзетак-старшакласнікаў, што ўпарта працуюць тут з сезона ў сезон. Менавіта разам з імі мы адкрылі гэтую невядомую старонку гісторыі беларускай. І, Бог дасць, адкрыем яшчэ!»

Общество с ограниченной ответственностью «Юридическая компания Аспект»

ПРОВОДИТ ОТКРЫТЫЕ ТОРГИ В ФОРМЕ АУКЦИОНА

по продаже имущества ликвидируемого частного производственно-торгового унитарного предприятия «Альбус»

№ лота	Наименование лота	Начальная цена (без НДС), руб.	Шаг торгов, руб.	Задаток для участия в торгах, руб.
1	Здание специализированное для производства текстильных, швейных и кожаных изделий (швейный цех), инв. № 210/С-11122, 1978 г.п., площадью 924,4 кв.м, расположенное по адресу: Витебская область, г. Браслав, пер. Песчаный, д. 8 на арендуемом земельном участке с кадастр. № 220850100020000002 площадью 0,2281 га	769 158 000	38 457 900	76 915 800

Продавец:	Частное производственно-торговое унитарное предприятие «Альбус»
Организатор торгов:	**ООО «Юридическая компания Аспект»**
Место проведения торгов:	**г. Минск, ул. Ольшевского, д. 22, пом. 6, оф. 20 (-1 этаж)**
Время проведения торгов:	04.09.2015 в 10.00
Срок подачи заявок:	по 01.09.2015
Порядок подачи заявок:	на почтовый адрес организатора торгов: 220050, г. Минск, а/я 85
Срок внесения задатка:	по 01.09.2015
Реквизиты для оплаты задатка:	**ЧПТУП «Альбус»** р/с 3012034245019 в ЦБУ №205 ф-ла №214 ОАО «АСБ Беларусбанк», код 660, г. Браслав, УНП 390506973

Условия торгов:

• к участию в торгах допускаются лица, подавшие организатору торгов в указанный в извещении срок заявление с приложением всех необходимых документов, зарегистрированное в журнале регистрации заявлений на участие в торгах, и заключившие с организатором торгов договор о задатке;

• победителем признается участник торгов, предложивший наиболее высокую цену;

• заключение договора купли-продажи осуществляется в течение 10 (десяти) рабочих дней со дня проведения торгов;

• победителю торгов, выразившему согласие на заключение договора купли-продажи, задаток не возвращается и учитывается при окончательных расчетах за приобретение предмета торгов;

• победитель торгов оплачивает цену лота с учетом НДС за вычетом суммы внесенного задатка в течение 10 (десяти) календарных дней с момента заключения договора купли-продажи;

• в случае отказа (уклонения) победителя торгов, единственного участника торгов от подписания протокола о результатах торгов, возмещения затрат на организацию и проведение торгов, подписания договора, а также в иных случаях, предусмотренных актами законодательства, внесенный этим участником задаток возврату не подлежит;

• в случае если торги признаны несостоявшимися в силу того, что заявление на участие в них подано только одним участником, предмет аукциона продается претенденту на покупку при его согласии по начальной цене, увеличенной на 5 (пяти) процентов.

Получить дополнительную информацию о порядке проведения торгов, а также ознакомиться с документацией по предмету торгов можно по телефонам +375 (44) 5986627, 8 (017) 2130699 либо по адресу – г. Минск, ул. Ольшевского, д. 22, пом. 6, оф. 20 (-1 этаж).

ИЗВЕЩЕНИЕ О ПРОВЕДЕНИИ 20 августа 2015 года ПОВТОРНЫХ ТОРГОВ с условиями по продаже имущества, принадлежащего ЗАО «Торговый Дом «Луч-М»

Предмет торгов (сведения о продаваемом имуществе)	Капитальное строение с инвентарным номером 500/С-3492 общей площадью 1005 кв. м, расположенное по адресу: г. Минск, пер. Тучинский, д. 4 (наименование: Здание торгового дома (литер А 3/К); назначение: здание торгового дома)
Сведения о земельном участке	площадь – 0,0617 га, кадастровый номер 500000000006005119, назначение – для обслуживания административного здания
Продавец имущества	ЗАО «Торговый Дом «Луч-М», Тучинский переулок, 4, 220004, г. Минск
Организатор торгов	УП «Минский городской центр недвижимости», г. Минск, ул. К. Маркса, 39, к.10
Начальная цена предмета торгов (без учета НДС)	19 970 905 000 белорусских рублей
Сумма задатка	1 900 000 000 белорусских рублей
Условие торгов (условие продажи)	Победитель торгов (покупатель) оплачивает вознаграждение за организацию и проведение торгов, включающее затраты на организацию и проведение результативного аукциона, в размере 1 процента от цены продажи предмета торгов, указанной в протоколе о результатах торгов, в течение 3 рабочих дней со дня проведения торгов.
Наличие обременений	аренда

Торги проводятся в соответствии со ст.ст. 417, 418 Гражданского кодекса Республики Беларусь и порядком проведения аукциона по продаже имущества, принадлежащего ЗАО «Торговый Дом «Луч-М», утвержденным организатором торгов.

К участию в торгах допускаются юридические и физические лица, заключившие соглашение с организатором торгов о правах и обязанностях сторон в процессе подготовки и проведения аукциона, внесшие задаток, а также представившие организатору торгов следующие документы:

заявление на участие в аукционе (по форме, установленной организатором торгов); заявление об ознакомлении с документами, продаваемым имуществом, порядком проведения аукциона (по форме, установленной организатором торгов); копию свидетельства о регистрации (для юридических лиц и индивидуальных предпринимателей); копию устава (для юридических лиц); копию платежного документа о внесении задатка; документы, подтверждающие полномочия представителя юридического (физического) лица; а также, при необходимости, иные документы в соответствии с порядком проведения аукциона.

Задаток перечисляется на расчетный счет УП «Минский городской центр недвижимости» № 3012104971019 в региональной дирекции №700 ОАО «БПС-Сбербанк», г. Минск, код 153001369, УНП 190398583 в срок, установленный для приема документов на участие в аукционе.

Торги проходят в форме открытого аукциона с условиями на повышение начальной цены. Торги проводит аукционист, определенный организатором торгов. В процессе торгов начальная цена повышается аукционистом до тех пор, пока только один участник согласится приобрести предмет торгов. Данный участник объявляется победителем торгов, а наивысшая цена (цена продажи) фиксируется в протоколе о результатах торгов и не включает НДС. В ходе торгов участники могут предлагать свою цену за продаваемое имущество в соответствии с порядком проведения аукциона.

В случае, если торги признаны несостоявшимися в силу того, что заявление на участие в них подано только одним участником или для участия в них явился только один участник, предмет торгов продается этому участнику (покупателю) при его согласии по начальной цене, увеличенной на пять процентов

Договор купли-продажи между продавцом и победителем торгов (покупателем) заключается после предъявления копии платежных документов о перечислении суммы вознаграждения за организацию и проведение торгов и подписывается в течение 10 рабочих дней со дня проведения торгов.

Оплата стоимости приобретенного имущества с учетом НДС осуществляется победителем торгов (покупателем) в течение 30 календарных дней со дня заключения договора купли-продажи.

Торги проводятся 20 августа 2015 года в 12.00 по адресу: г. Минск, ул. К. Маркса, 39, зал аукционов. Прием документов, а также консультации по вопросам участия в торгах осуществляются **с 04.08.2015 по 18.08.2015 включительно в рабочие дни с 09.00 до 13.00 и с 14.00 до 17.00 (по пятницам – до 16.45)** по адресу: г. Минск, ул. К. Маркса, 39, каб. 6.

ТЕЛЕФОНЫ ДЛЯ СПРАВОК:
(017) 327-48-36
(УП «Минский городской центр недвижимости»);
(029) 636-70-14 (ЗАО «Торговый Дом «Луч-М»).

СОБРАНИЕ КРЕДИТОРОВ ЧТУП «АНКОЛ-ИНВЕСТ»

по защите требования кредитора ЧТОУ «Ленарес-Авто»
состоится 17.08.2015 г. в 15.00
в помещении Экономического суда Брестской области по адресу: г. Брест, ул. В. Хоружей, 8.

С предъявленными требованиями, выносимыми на утверждение собрания кредиторов, можно ознакомиться по адресу нахождения управляющего: г. Брест, ул. Я. Купалы, 3/1, предварительно согласовав время по телефону **8 (029) 728-72-01.**

УНП 290566899

УНП 100223411

ПРИГЛАШАЕМ ПРИНЯТЬ УЧАСТИЕ В ПЕРЕГОВОРАХ

Приглашаем принять участие в процедуре переговоров по выбору подрядчика для выполнения текущего ремонта и регуляции запорной арматуры, смесителей, бачков унитазов, сифонов, гибких подводок и их замены в количестве, необходимом для поддержки систем в рабочем состоянии в учреждении образования **«Минский государственный колледж технологии и дизайна легкой промышленности»,** расположенного по адресу: г. Минск, ул. Матусевича, 26.

С конкурсной документацией можно ознакомиться по адресу: г. Минск, ул. Матусевича, 26, и (или) на сайте информационной системы «Тендеры» на сайте информационного республиканского унитарного предприятия «Национальный центр маркетинга и конъюнктуры цен» в глобальной компьютерной сети Интернет по адресу: http://www.icetrade.by

Срок предоставления предложений – с 8.30 04.08.2015 до 12.00 18.08.2015.
Проведение вскрытия конвертов – 18.08.2015 в 14.00.
Подведение итогов – 19.08.2015 в 12.00.

КОНТАКТНЫЕ ТЕЛЕФОНЫ:
290 81 48, 365 32 96, 365 27 11; тел. факс 365 30 12.

ИЗВЕЩЕНИЕ О ПРОВЕДЕНИИ ПОВТОРНОГО АУКЦИОНА

ЗАО «Центр промышленной оценки» (организатор аукциона) по поручению ОАО «Клецкий мехзавод» (продавец)

ПРОВОДИТ ПОВТОРНЫЙ ОТКРЫТЫЙ АУКЦИОН

по продаже грузового бортового автомобиля МАЗ 437143, 2008 г.в., идентификационный номер шасси Y3M43714380000040.

Начальная цена с НДС 20 % – 61 358 000 белорусских рублей (снижена на 40%).

Задаток 10% от начальной цены лота в белорусских рублях перечисляется на р/с № 3012343260010; нерезидентами РБ в валютном эквиваленте по курсу Нацбанка РБ на дату платежа на в/с: в долларах США (USD) – 3012343265044; в российских рублях (RUB) – 3012343265028; в ЦБУ № 507 г. Минска ОАО «Белинвестбанк», БИК 153001739, УНП 191021390, получатель платежа ЗАО «Центр промышленной оценки».

Договор купли-продажи должен быть подписан в течение 10 (десяти) рабочих дней после проведения аукциона. Оплата за предмет аукциона производится в порядке, предусмотренном в договоре купли-продажи.

Порядок проведения аукциона, оформления участия в аукционе, определения лица, выигравшего аукцион, а также возмещения затрат за организацию аукциона, оговорен в условиях его проведения, размещенных на сайте организатора торгов www.cpo.by.

Извещение о проведении предыдущего аукциона опубликовано в газете «Звязда» от 10.06.2015 г.

Аукцион состоится 17.08.2015 в 12.00 по адресу: г. Минск, ул. Мележа, д. 5/2, офис 1703. **Заявления на участие и необходимые документы принимаются по 14.08.2015 до 17.00 по адресу:** г. Минск, ул. Мележа, д. 5/2, офис 1703.

Тел: +375 17-280-36-37; +375 29-183-69-71.
www.cpo.by. Email: auction@cpo.by

ИЗВЕЩЕНИЕ О ПРОВЕДЕНИИ КОНКУРСА

Гродненский областной исполнительный комитет (далее – Гродненский облисполком) **ИЗВЕЩАЕТ О ПРОВЕДЕНИИ КОНКУРСОВ** по выбору заказчика (застройщика) по строительству многоквартирных жилых домов №39, №40, №41 в микрорайоне «Южный-3» в г. Гродно (далее – конкурсы).

Предметы конкурсов: право выступать заказчиками (застройщиками) по строительству многоквартирных жилых домов №39, №40, №41 в микрорайоне «Южный-3» в г. Гродно.

Порядок проведения конкурса: определен Положением о порядке организации и проведения конкурсов по выбору заказчика (застройщика) по строительству многоквартирных жилых домов, **за исключением жилых домов повышенной комфортности,** в г. Минске и областных центрах **(далее – Положение),** утвержденным Постановлением Совета Министров Республики Беларусь от 10 сентября 2013 г. № 798 (Национальный правовой интернет-портал Республики Беларусь, 19.09.2013, 5/37805).

Конкурсы проходит в два этапа:

первый этап – общий предварительный квалификационный отбор;

второй этап – конкурс по выбору заказчика (застройщика) по каждому объекту строительства.

Наименование объектов строительства:

«Строительство многоквартирного жилого дома №39 в микрорайоне «Южный 3» в г. Гродно» со встроенными нежилыми помещениями

«Строительство многоквартирного жилого дома №40 в микрорайоне «Южный 3» в г. Гродно» со встроенными нежилыми помещениями

«Строительство многоквартирного жилого дома №41 в микрорайоне «Южный 3» в г. Гродно» со встроенными нежилыми помещениями.

Организатор конкурса: Гродненский областной исполнительный комитет.

Место проведения конкурса: 230023, Республика Беларусь, г. Гродно, ул. Ожешко, 3, тел. (80152) 73-56-91, 73-56-82.

Лицо, желающее стать претендентом на участие в конкурсе, до подачи конкурсного предложения вносит задаток в сумме 18 000 000 (восемнадцать миллионов) белорусских рублей на счет 3642501004003 в филиале № 400 ГОУ «АСБ Беларусбанк» г. Гродно, код 152101752, получатель: Гродненский облисполком, УНП 500199703, ОКПО 00022728, наименование платежа: «Задаток для участия в конкурсе по выбору заказчика (застройщика) по строительству многоквартирных жилых домов в микрорайоне «Южный-3» в городе Гродно». **Желающие стать претендентом на участие в нескольких конкурсах вносят задаток в указанном размере по каждому конкурсу.**

Дата, время и место приема заявления на участие в конкурсе и прилагаемых к нему документов: рабочие дни с 9.00 до 12.00 и с 14.00 до 16.00. Последний день приема заявлений на участие в конкурсе – **1 октября 2015 г. до 13.00. Заявление и документы для предварительного классификационного отбора представляются секретарю конкурсной комиссии по адресу:** 230023, Республика Беларусь, г. Гродно, ул. Ожешко, 3, каб. 203 (управление архитектуры), конт. тел. (80152) 73-56-91, 73-56-82 в запечатанном конверте с надписью «Предварительный квалификационный отбор для участия в конкурсах по выбору заказчиков (застройщиков) по строительству многоквартирных жилых домов №39, №40, №41 в микрорайоне «Южный 3» в городе Гродно» «Не вскрывать!». На конверте указывается наименование претендента. Образец заявления и документы, подтверждающие экономическое и финансовое положение претендента, предусмотренные пунктами 5, 6 Положения. **К дальнейшему участию в конкурсе допускаются претенденты, прошедшие предварительный квалификационный отбор.**

Дата, время и место проведения предварительного квалификационного отбора: 2 октября 2015 г. в 15.00 по адресу: 230023, Республика Беларусь, г. Гродно, ул. Ожешко, 3, каб. 416.

Дата, время и место приема конкурсных предложений и прилагаемых к ним документов: в рабочие дни с 9.00 до 13.00 и с 14.00 до 16.00. Последний день приема – **19 октября 2015 г.** Претендент представляет секретарю конкурсной комиссии по адресу: 230023, Республика Беларусь, г. Гродно, ул. Ожешко, 3, каб. 203 (конт. тел. (80152) 73-56-91, 73-56-82) по каждому объекту строительства, по которому он желает участвовать в конкурсе, отдельное конкурсное предложение с надписью «Конкурсное предложение по выбору заказчика (застройщика) по строительству многоквартирного жилого дома №00 (указать позицию) в микрорайоне «Южный-3» в г. Гродно» «Не вскрывать!». Конкурсное предложение формируется в полном объеме согласно приложению 6-й конкурсной документации. Претендент имеет право отозвать свое конкурсное предложение в любое время, но не позднее 5 (пяти) календарных дней до даты проведения заседания конкурсной комиссии по выбору победителя конкурса. **В соответствии с пунктом 37 Положения конкурс, на участие в котором не было подано ни одного заявления, либо заявление на участие в котором подано только одним претендентом, либо для участия в котором явился только один претендент, либо никто не явился, либо по результатам конкурса отклонены все предложения, либо претендент-победитель отказался от заключения договора, признается несостоявшимся.**

Дата, время и место заседания конкурсной комиссии по вскрытию конвертов с конкурсными предложениями с участием представителей претендентов: 20 октября 2015 г. в 11.00 по адресу: 230023, Республика Беларусь, г. Гродно, ул. Ожешко, 3, каб. 303

Дата, время и место выбора победителя: 20 октября 2015 г. по адресу 230023, Республика Беларусь, г. Гродно, ул. Ожешко, 3, каб. 303, по каждому объекту строительства будет определен победитель. Претенденту, не победившему в конкурсе, возвращается задаток в течение 5 (пяти) рабочих дней после подведения итогов по выбору победителя.

Срок подписания договора на реализацию права строительства объекта, заключаемого по результатам конкурса: не позднее 10 ноября сентября 2015 г. Существенные условия последующей сделки оговариваются в планируемом к заключению договоре на реализацию права строительства объекта.

Условия проведения конкурса, состав конкурсного предложения, перечень прилагаемых к нему документов отражены в Конкурсной документации. Конкурсная документация представляется претендентам секретарем конкурсной комиссии не позднее 3 (трех) рабочих дней после внесения задатка на участие в конкурсе по адресу: 230023, Республика Беларусь, г. Гродно, ул. Ожешко, 3, каб. 724 (конт. тел. (80152) 73-56-91, 73-56-82).

Срок, в течение которого организатор конкурса может реализовать свое право на отказ от проведения конкурса: в любое время, но не позднее 5 (пяти) календарных дней до даты проведения заседания конкурсной комиссии по определению результатов предварительного квалификационного отбора претендентов.

Сведения об участке строительства: земельные участки расположены в границах нового жилого микрорайона «Южный-3». Участки свободны от застройки. Гидрогеологические условия позволяют вести капитальное строительство.

Сведения об объектах строительства:

многоквартирный жилой дом №39: двухсекционный 13–15-этажный многоквартирный жилой дом со встроенными нежилыми помещениями, с обустройством прилегающего участка. Особые условия: использование части 1-го этажа под встроенную амбулаторию;

многоквартирный жилой дом №40 двухсекционный 13–15-этажный многоквартирный жилой дом со встроенными нежилыми помещениями, с обустройством прилегающего участка. Особые условия: использование части 1-го этажа под встроенную сберкассу;

многоквартирный жилой дом №41 двухсекционный 13–15-этажный многоквартирный жилой дом со встроенными нежилыми помещениями, с обустройством прилегающего участка. Особые условия: использование части 1-го этажа под встроенную аптеку и парикмахерскую.

Технико-экономические характеристики объектов строительства представлены в приложении 2 Конкурсных документаций.

Возмещение затрат на организацию и проведение конкурса: расходы по публикации извещений в средствах массовой информации, затраты на подготовку конкурсной документации и ее тиражирование, проектно-изыскательские работы, почтовые, канцелярские и другие расходы, предусмотренные законодательством, осуществляются победителем конкурса в течение 5 (пяти) рабочих дней с момента подведения результатов конкурса и до подписания договора на реализацию права на строительство объекта. Организатору конкурса представляются заверенные надлежащим образом копии платежных документов, подтверждающих возмещение расходов на организацию и проведение конкурса.

Информация о проведении конкурсов, в том числе перечень документов для предварительного квалификационного отбора, а также формы документов, предоставляемых претендентами конкурса, размещена на официальном интернет-портале Гродненского облисполкома http://grodno-region.gov.by.

ПАМІЖ АФРЫКАЙ І ЕЎРАЗІЯЙ

Нядаўна паспяхова прайшлі выпрабаванні аднаго з ключавых сучасных транспартных аб'ектаў свету — другой чаргі Суэцкага канала. Некалькі кантэйнеравозаў пад сцягамі розных краін пераадолелі 72-кіламетровы адрэзак, пракладзены паралельна старому. Афіцыйнае адкрыццё запланавана на 6 жніўня.

ХУТКІЯ ІНВЕСТЫЦЫІ

Канал быў збудаваны ўсяго за год супраць 11 гадоў, што спатрэбіліся ў XIX стагоддзі для будаўніцтва першай чаргі, і абышоўся ў 8,5 мільярда долараў. Як чакаецца, другі Суэц дазволіць павялічыць прыбытак егіпецкага бюджэту ад эксплуатацыі воднага шляху з цяперашніх 5,3 мільярда да 13,2 мільярда долараў за год. Такім чынам, усе ўкладанні акупяцца даволі хутка, а пасля — чысты даход.

Для таго, каб дакладна ўяўляць прадмет, крыху пра ўласна Суэц, які дагэтуль, так бы мовіць, быў у адзіночным ліку. Гэта канал (па-арабску гучыць як «кана ас-Сувайс») паміж Міжземным і Чырвоным морамі. Перасякае Суэцкі перашыек. Праход судна па Суэцкім канале дазваляе трапіць з Атлантыкі праз Міжземнае мора ў Індыйскі акіян, не агінаючы Афрыку.

Суэц уяўляе сабою нешлюзаваны злучальны канал паміж портамі Порт-Саід на Міжземным моры і Порт-Тауфік на Чырвоным. Агульная даўжыня разам з падходнымі пляцоўкамі складае 174 кіламетры, у тым ліку па перашыйку — 162,5 км. Частка трасы праходзіць па фарватары ў азёрах Тымсах, Вялікім і Малым Горкіх, па дне якіх пракладзены марскія каналы. Найменшая шырыня — 300 метраў, шырыня фарватара паміж бакенамі — 180 м. Найбольшая дазволеная асадка суднаў — 53 футы, глыбіня канала — ад 19,5 да 20 м.

Мэта праекта па будаўніцтве другой чаргі Суэца — забяспечыць двухбаковы рух воднага транспарту. Дагэтуль судны выстройваліся ў караван і ішлі ў адзін бок. Праз некаторы час другі караван праходзіў у зваротным кірунку. У далейшым з поўдня на поўнач судны будуць праходзіць па старым, а з поўначы на поўдзень — па новым рэчышчы. Што ў выніку дазволіць пазбегнуць затораў і чакання, скароціць час праходжання канала з 18 да 11 гадзін і павялічыць сутачную прадукцыйнасць з 49 да 97 караблёў.

Гэты гідратэхнічны аб'ект нездарма лічыцца адным з ключавых ва ўсім свеце. Як вядома, Суэцкі канал забяспечвае 7% сусветнага марскога грузазвароту, мае ключавую ролю ў забеспячэнні Еўропы блізкаўсходняй нафтай. Яго прынята лічыць умоўнай мяжой паміж Афрыканскім кантынентам і Еўразіяй. Для Егіпта Суэц з'яўляецца другой пасля турызму крыніцай валютных прыбыткаў і прадметам нацыянальнага гонару. Пры гэтым відавочна, што ўжо ў найбліжэйшай перспектыве менавіта паступленні ад транзіту за канал маюць усе перспектывы стаць вызначальнымі.

СПАДЧЫНА ФАРАОНАЎ

Першы Суэцкі канал быў пабудаваны пры егіпецкім фараоне Неха II (канец VII — пачатак VI ст. да н.э.), але потым прыйшоў у занядад. У новы час ідэю пракладкі кароткага воднага шляху паміж Еўропай і Азіяй прапанаваў у 1849 годзе колішні французскі консул у Александрыі Фердынанд Лесэпс, чый бацька, Жан Лесэпс, браў удзел у экспедыцыі Лаперуза, праехаў ад Петрапаўлаўска-Камчацкага да Парыжа і ўзначальваў грамадзянскую адміністрацыю Масквы падчас яе акупацыі войскамі Напалеона.

У 1854 годзе Лесэпс стварыў франка-егіпецкую Усеагульную кампанію Суэцкага канала і атрымаў канцэсію ад егіпецкага хедыва (пасля долю ўрада Егіпта выкупілі брытанскія фундатары). У 1859 годзе пачалася будоўля, якую ўзначаліў Лесэпс, і 17 лістапада 1869 года канал уступіў у эксплуатацыю.

У 1956 годзе егіпецкі прэзідэнт Гамаль Абдэль Насер нацыяналізаваў Суэцкі канал. Брытанія і Францыя пры спрыянні Ізраіля распрабавалі сілай вярнуць сваю ўласнасць, але беспаспяхова, бо СССР актыўна падтрымаў Егіпет, а ЗША занялі пазіцыю неўмяшання.

Агінаць Афрыку вельмі нявыгадна. Шлях вакол Чорнага кантынента і праход праз Гібралтар даўжэйшы за дарогу праз Суэц на восем тысяч кіламетраў. Пры гэтым трэба ўлічваць час і небяспекі ў дарозе, звязаныя з няўстойлівым надвор'ем у восеньскі перыяд.

Пасля Шасцідзённай вайны 1967 года канал зрабіўся размежавальнай лініяй паміж Егіптам і Ізраілем, але і тады суднаходства па ім не спынялася. Па Кэмп-Дэвідскім пагадненні 1978 года Егіпет вярнуў сабе кантроль над Сінайскім паўвостравам.

І ПРЭСТЫЖ, І ГРОШЫ

Новы канал, як і ранейшы, будзе дзяржаўнай уласнасцю. Будоўля фінансавалася з унутраных крыніц. Егіпецкі ўрад выпусціў пазыку пад 12% гадавых, і буйныя і дробныя фундатары раскупілі аблігацыі цягам усяго васьмі дзён. Работа вялася кругласутачна пры маштабным удзеле інжынерных частак егіпецкага войска.

Урачыстая закладка канала ў жніўні мінулага года суправаджалася пампезным паветраным парадам і аптымістычнымі прамовамі. Прэзідэнт Фатах-аль-Сісі назваў праект «вялікай марай Егіпта» і «каналам росквіту», паабяцаўшы нацыі эканамічны ўздым і ўзрост занятасці.

Кіраўнік адміністрацыі Суэцкага канала адмірал Мохаб Маміш казаў пра «новае нараджэнне краіны» і назваў будоўлю «мірнай бітвай за развіццё». «Як і нашы продкі 150 гадоў назад, мы будуем канал для нашых дзяцей і ўнукаў і для ўсяго чалавецтва», — заявіў ён агенцтву BBC. Па словах міністра інвестыцый Ашрафа Салмана, праект «верне Егіпет на карту свету» пасля перыяду нестабільнасці.

Зразумела, не абышлося і без незадаволеных. На думку крытыкаў рэжыму, грошы лепш было б выдаткаваць на паляпшэнне інфраструктуры Каіра і іншых егіпецкіх гарадоў, што пакутуюць ад перанасялення. Аднак шэраг экспертаў лічаць інакш. «Для ўлад гэта перш за ўсё патрыятычнае распачынанне, сэнс якога не зводзіцца выключна да грошай», — заявіў фінансавы аналітык Энгус Блэр, які жыве ў Егіпце. Хаця, будзем справядлівымі, і з грашыма ў гэтым праекце ўсё нармальна. Дзякуючы ўдаламу геаграфічнаму становішчу Егіпет мае стабільную крыніцу фінансавых паступленняў. Гэта той шанц, якім грэх не скарыстацца. І перспектыўны кірунак усяляк развіваюць. Пацвярджэннем таму — адкрыццё другой чаргі Суэца.

БЕЗ ЭКСЦЭСАЎ. АЛЕ З КУР'ЁЗАМІ

Выпрабаванні праходзілі пад кантролем баявых караблёў і верталётаў, бо Сінайскі паўвостраў, што знаходзіцца на ўсходзе ад канала, вядомы як база радыкальных ісламістаў. Аднак усё прайшло без эксцэсаў.

Нягледзячы на палітычныя пертурбацыі апошніх гадоў, работа Суэцкага канала ні разу не парушалася. Адзіны інцыдэнт — абстрэл з гранатамёта замежнага кантэйнеравоза, якому прычынілі нязначную шкоду — адбыўся 31 жніўня 2013 года. На наступны дзень адмірал Маміш асабіста праплыў па канале ў абодвух кірунках, каб давесці, што з ім усё ў парадку.

Суэцкі канал запатрабаваны сярод усіх тыпаў суднаў.

Пачатковая фаза будаўніцтва другой чаргі Суэца суправаджалася тэхнічнымі надзвычайнымі здарэннямі: затапленнем часткі рэчышча і абвальваннем моставага пераходу, аднак ахвяр не было. Здарыліся і самыя сапраўдныя кур'ёзы: егіпецкае паштовае ведамства выпусціла ў гонар праекта марку, на якой памылкова быў намаляваны... Панамскі канал.

НАФТАВАЯ ПЕРСПЕКТЫВА

Зразумела, кожная справа павінна мець сваю перспектыву. Так і з Суэцкім каналам. На першы погляд, для маштабнага пашырэння не было сур'ёзных падстаў. Суэц па-ранейшаму з'яўляецца асноўным маршрутам экспартных грузаў, перш за ўсё з Кітая. Якіх-небудзь заўважных альтэрнатыў тут не праглядаецца — егіпцяне цудоўна разумеюць, што агінаць Афрыку вельмі нявыгадна. Шлях вакол Чорнага кантынента і праход праз Гібралтар даўжэйшы за дарогу праз Суэц на восем тысяч кіламетраў. Пры гэтым трэба ўлічваць час і небяспекі ў дарозе, звязаныя з няўстойлівым надвор'ем у восеньскі перыяд. Нават пагроза захопу судна самалійскімі піратамі падштурхоўвала да пошуку альтэрнатывы Суэцу далёка не ўсіх: дзясяткі суднаўласнікаў плацілі выкуп за захопленыя судны і экіпажы, бо аддавалі перавагу рызыцы перад стратай часу. Тым больш што свае ўмовы дыктуюць кліенты, якія зацікаўлены ў хуткай дастаўцы.

І гэта нягледзячы на сапраўды важкія транспартныя тарыфы. Для таго, каб дакладна ўяўляць парадак лічбаў, варта ўзгадаць пра рэкордную суму, атрыманую некалькі гадоў таму за праход па Суэцкім канале. Звыш двух мільёнаў долараў заплаціў уладальнік грузавога італьянскага судна. Гэта была цэлая аперацыя, якая доўжылася без малога суткі. Велізарнае грузавое судна, што належыць італьянскім суднаўласнікам, перавозіла негабарытны груз, прызначаны для нафтавых платформаў. Вага грузу склала 59 тысяч тон.

Плата за праход па Суэцкім канале грузавога судна — 2 мільёны 28 тысяч долараў — дарэчы, цалкам супастаўная з той, якую выдаткоўваюць буйныя авіяносцы, што праходзяць з Міжземнага мора ў Чырвонае. І ўсё ж, на думку журналістаў егіпецкай газеты «Аль-Ахрэм», італьянскае судна заплаціла самую высокую ў гісторыі цану за праход праз Суэц. Яна атрымліваецца з некалькіх складнікаў: натуральна, за карыстанне самім каналам, а таксама — з аплаты страхоўкі, працы тэхнічных службаў і мясцовых лоцманаў, без якіх праход па канале забаронены. Кошт страхоўкі досыць высокі, бо калі такое велізарнае судна з грузам заграсне ці сядзе на мель у Суэцкім канале, то адразу перакрые ўсю водную артэрыю, што злучае два моры.

Так што сітуацыя вакол Суэца, здавалася б, зусім бясхмарная, і сама падштурхоўвае суднаўласнікаў да праходу менавіта праз Суэц. Але не ўсё так адназначна. Апошнім часам прапрацоўваецца магчымасць стварэння канкурэнтнага шляху па паўночных морах, што значна карацей, чым праз Чырвонае і Міжземнае. А таксама бяспечней, улічваючы неспакойнае становішча ў раёне Самалі і некаторых краінах Блізкага Усходу. Каб вытрымаць канкурэнцыю і забяспечыць хуткі праход праз канал, улады Егіпта і пачалі цяперашняе будаўніцтва. Апроч канала, будзе створана вялікая інфраструктура — таксама плануецца пракапаць сем аўтамабільных і чыгуначных тунэляў у раёне Ісмаіліі і Порт-Саіда, якія звяжуць афрыканскую частку краіны з Сінайскім паўвостравам. Выдаткі на іх будаванне ацэньваюцца яшчэ ў 28 млрд егіпецкіх фунтаў (каля 3,92 млрд долараў).

Далейшыя перспектывы развіцця і, галоўнае, запатрабаванасці Суэцкага канала вызначае яшчэ адна глабальная акалічнасць. З'явілася інфармацыя аб тым, што ў заліве Чырвонага мора знайшлі буйныя запасы нафты. Тут на плошчы 20 тысяч квадратных кіламетраў адкрыты 44 радовішчы «чорнага золата», з іх 29 — марскіх. Ужо сёння праз канал штодня праходзіць парадку 2,2 мільёна барэляў нафты (каля 2,6% сусветнай здабычы і 8% гандлю), і гэты паказчык будзе павялічвацца. На думку спецыялістаў, менавіта нафтаперавозка ў найбліжэйшай перспектыве стане вызначальнай для Суэца.

Падрыхтаваў Мікалай ЛІТВІНАЎ.

litvinov@zviazda.by

Гэты гідратэхнічны аб'ект нездарма лічыцца адным з ключавых ва ўсім свеце.

ГАРАСКОП СТРЫЖАК НА ЖНІВЕНЬ

4 жніўня, аўторак. Вельмі каварнае становішча Месяца для стрыжкі. Існуе рызыка выпадзення валасоў, аблысення і страты сувязі з космасам.

5 жніўня, серада. Стрыжка ў гэты дзень паскарае рост валасоў са стратай іх якасці, а значыць, ён неспрыяльны для стрыжкі.

6 жніўня, чацвер. Стрыжка валасоў і новая прычоска будуць вам да твару і паспрыяюць узмацненню асабістага абаяння, поспеху ў навакольных.

7 жніўня, пятніца. Неспрыяльны месяцовы дзень для стрыжкі валасоў.

8 жніўня, субота. Стрыжка будзе ўдалай, асабліва лёгкая і паветраная прычоска.

9 жніўня, нядзеля. Выдатны дзень для стрыжкі і афарбоўвання. Вітаюцца смелыя эксперыменты, стварэнне лёгкіх паветраных прычосак, меліраванне і афарбоўванне.

10 жніўня, панядзелак. Не зусім ўдалы дзень для стрыжкі і афарбоўвання валасоў. Стрыжка можа не спадабацца.

11 жніўня, аўторак. Сёння яшчэ адзін неспрыяльны дзень для стрыжкі, ад афарбоўвання таксама лепш устрымацца.

12 жніўня, серада. Устрымайцеся ад стрыжкі, могуць здарыцца непрыемнасці са здароўем.

13 жніўня, чацвер. Добры час для наведвання цырульніка. Пасля стрыжкі ў гэты перыяд валасы добра растуць, умацоўваюцца, набываюць устойлівасць да знешніх уздзеянняў, менш сякуцца.

14 жніўня, пятніца. Гэты дзень таксама выдатна падыходзіць для наведвання цырульніка.

15 жніўня, субота. Добры дзень для аздараўлення валасоў. Стрыжка зробіць іх пышнымі і густымі.

16 жніўня, нядзеля. Стрыжка ў гэты дзень зробіць валасы больш густымі і ўмацуе іх.

17 жніўня, панядзелак. Абавязкова зрабіце ў гэты дзень стрыжку. Ці хаця б падстрыжыце грыўку — яна дабавіць вобразу запалу, а на ўзроўні энергетыкі дапаможа засваенню новай інфармацыі.

18 жніўня, аўторак. Стрыжка прынясе прыгожы колер твару, палепшыць ваш дабрабыт.

19 жніўня, серада. Пасля стрыжкі ў гэты дзень валасы растуць даволі хутка, але іх якасць і структура не мяняюцца.

20 жніўня, чацвер. Стрыжка ў гэты дзень робіць валасы непаслухмянымі, хоць тым, хто жадае, каб яны мелі схільнасць да завівання, гэта можа быць і на карысць.

21 жніўня, пятніца. Нейтральны дзень для стрыжкі.

22 жніўня, субота. Сёння сатанінскія 9-месяцовыя суткі, стрыгчы валасы і афарбоўваць не рэкамендуецца.

23 жніўня, нядзеля. Абавязкова падстрыжыце валасы ў гэты дзень, каб зрабіць сваё жыццё больш яркім і цікавым.

24 жніўня, панядзелак. Часта мы ідзём у салон не таму, што ўжо час, а таму што проста хочацца нейкіх перамен. Сёння — менавіта той месяцовы дзень, калі абрэзаная грыўка можа кардынальна змяніць ваш лёс.

25 жніўня, аўторак. Добры дзень для стрыжкі валасоў, пазногцяў і наогул догляду за сваёй знешнасцю.

26 жніўня, серада. Добра стрыгчы валасы тым, у каго аслабленае фізічнае здароўе і каму надакучыла манатоннасць у жыцці, каму не хапае актыўнасці, смеласці і валявых якасцей.

27 жніўня, чацвер. Дзень для стрыжкі абсалютна нейтральны, ні на што не будзе ўплываць.

28 жніўня, пятніца. Добры час для правядзення нестандартных стрыжак.

29 жніўня, субота. Неспрыяльны дзень для стрыжкі, афарбоўвання і завіўкі валасоў. Калі пастрыгчы валасы ў гэты дзень, яны стануць непаслухмянымі і калматымі, стрыжцы не ўдасца надаць патрэбны выгляд, прычоска атрымаецца бясформеннай.

30 жніўня, нядзеля. Сёння ўстрымайцеся ад любых цырульніцкіх працэдур — вы наўрад ці атрымаеце добры вынік.

31 жніўня, панядзелак. Стрыжка ў гэты дзень можа аслабіць імунітэт і павысіць рызыку захворванняў.

СЁННЯ

Сонца	Усход	Захад	Даўжыня дня
Мінск —	5.29	21.01	15.32
Віцебск —	5.14	20.56	15.42
Магілёў —	5.19	20.51	15.32
Гомель —	5.22	20.41	15.19
Гродна —	5.46	21.15	15.29
Брэст —	5.54	21.08	15.14

Месяц

Апошняя квадра 7 жніўня.
Месяц у сузор'і Рыб.

Імяніны

Пр. *Марыі, Аляксея, Міхаіла.*
К. *Дамініка, Яна.*

Фота Алесі ВАРАБ'ЁВАЙ.

ЗАЎТРА

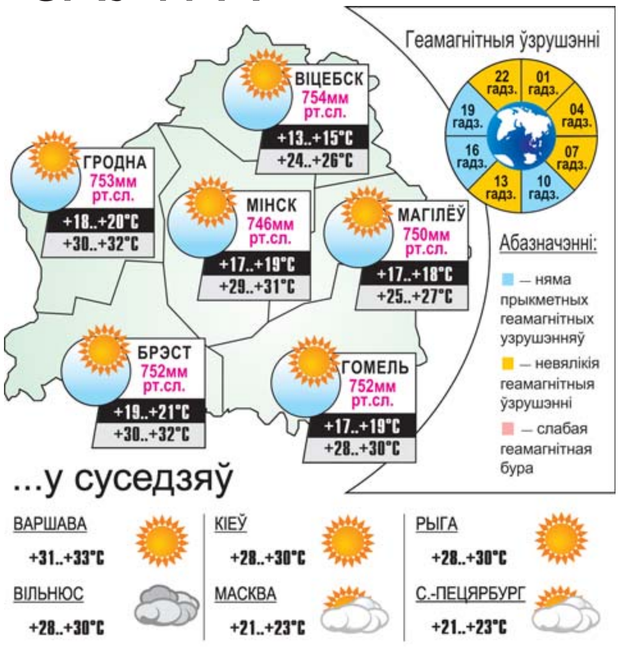

Даты Падзеі Людзі

4 ЖНІЎНЯ

1668 год — з'явілася першае шампанскае. Манах-бенедыктынец П'ер Перыньён, працуючы эканомам пры абацтве Атвільер, размешчаным у самым цэнтры правінцыі Шампань, загадваў харчовымі запасамі і склепам, а ў вольны час займаўся эксперыментамі па вытворчасці розных вінаў. І вось, 4 жніўня 1668-га Перыньён прадставіў здзіўленай брацii цудоўны напой: серабрыстыя бурбалкі з ціхім шолахам падымаліся з дна куфля, празрыстая пена іскрылася, нібы жывая. Гэтае пеністае віно стала прабацькам сучаснага шампанскага, а імя Перыньён — маркай французскага шампанскага прэміум-класа.

1869 год — нарадзіўся Станіслаў Станіслававіч Богуш-Сестранцэвіч, беларускі графік і жывапісец. Вучыўся ў Пецярбургскай акадэміі мастацтваў. Шмат падарожнічаў па Беларусі і Літве. У жанравых творах адлюстраваў побыт беларускіх і літоўскіх сялян і гараджан. Аўтар ілюстрацый да апавядання Э. Ажэшкі «Гедалі», графічных лістоў «У мястэчку», «Праца ў фальварку», «Цыганы» і інш. Творчасць мастака аказала ўплыў на развіццё беларускай станковай і кніжнай графікі канца XIX — пачатку XX стагоддзя. Памёр у 1927 годзе.

Споўнілася 60 гадоў з дня нараджэння (вёска Свадбічы Бярозаўскага раёна Брэсцкай вобласці) Віктара Аляксандравіча ГУМІНСКАГА, намесніка Старшыні Палаты прадстаўнікоў Нацыянальнага сходу Рэспублікі Беларусь. Віктар Аляксандравіч скончыў Новасібірскае вышэйшае ваенна-палітычнае агульнавайсковае вучылішча, Ваенна-палітычную акадэмію імя К. Готвальда (ЧССР), Акадэмію кіравання пры Прэзідэнце Рэспублікі Беларусь. Праходзіў ваенную службу на пасадах намесніка камандзіра роты, батальёна, палка па палітычнай частцы, намесніка начальніка палітаддзела танкавай дывізіі, намесніка камандзіра танкавай дывізіі, начальніка аддзела 7-й танкавай арміі, начальніка аддзела 65-га армейскага корпуса, намесніка камандзіра па выхаваўчай рабоце 65-га армейскага корпуса Узброеных Сіл Рэспублікі Беларусь. Выбіраўся дэпутатам Палаты прадстаўнікоў Нацыянальнага сходу Рэспублікі Беларусь другога, трэцяга, чацвёртага і пятага скліканняў. З'яўляецца намеснікам старшыні савета рэспубліканскага грамадскага аб'яднання «Белая Русь», старшынёй Мінскай абласной арганізацыі РГА «Белая Русь». Узнагароджаны ордэнам Айчыны III ступені, ордэнам Пашаны, медалямі Рэспублікі Беларусь і СССР, Ганаровай граматай Нацыянальнага сходу Рэспублікі Беларусь.

Ад імя ўсіх чытачоў парламенцкай і ўрадавай газеты віншуем Віктара Аляксандравіча з прыгожым юбілеем!

Было сказана

Пятро МАКАЛЬ, паэт

«Сталасць — гэта прага дасканаласці, у якой няма ў жыцці мяжы».

Азбука народнай культуры

ад Янкі Крука і Аксаны Катовіч

ХРЫШЧЭННЕ дзіцяці: выбар дня.

◈ Пахрысціць дзіця стараліся да 40 дзён пасля яго нараджэння. Гэта было абумоўлена тым, што дзіцяці жадалі як мага хутчэй даць імя і разам з імем — святога-ахоўніка. Акрамя гэтага, згодна з царкоўнай традыцыяй, на 40-вы дзень пасля родаў выконваецца абрад уцаркаўлення маці і яе дзіцяці (справа ў тым, што пасля родаў жанчына 40 дзён не мела права заходзіць у храм).

◈ Вялікім грахом у народзе лічылася смерць няхрышчанага дзіцяці. Таму, калі немаўлятка нараджалася хворым і было відаць, што яно хутка памрэ, вядомы факты, што бабка-павітуха сама хрысціла нованароджанага.

◈ Нашы разумныя продкі для хрышчэння стараліся выбраць самы спрыяльны дзень. Хрысціць дзіця можна ў любы дзень. Але звычайна хрысцілі ў нядзелю — самы светлы і святы дзень тыдня, а яшчэ лепш — у дзень якога-небудзь царкоўнага свята. Так, лічылася, калі пахрысціць дзіця на Вадохрышча, у яго будзе шчаслівы лёс. Але асцерагаліся хрысціць у святы, звязаныя са смерцю, напрыклад 28 жніўня, на Успенне Багародзіцы.

◈ Пры выбары дня хрышчэння дзіцяці абавязкова ўлічвалі перыяд росту Месяца (маладзік), які аказваў станоўчы ўплыў на далейшы лёс дзіцяці.

◈ У кожнай хаце абавязкова быў спіс неспрыяльных або «чорных» дзён. У такія дні асцерагаліся выконваць абрад хрышчэння.

◈ Акрамя гэтага, неабходна было ўлічваць структуру пастоў — адна- і шматдзённых.

◈ Блізнят ці двайнят стараліся пахрысціць у розныя дні, кожнаму выбіралі сваю пару хросных бацькоў.

◈ У дзень хрэсьбін бацькам і самым блізкім родным дзіцяці неабходна было пазбягаць шыць, вязаць, прасці, ткаць, секчы дровы, капаць зямлю, забіваць свойскую жывёлу і г.д. Любыя хатнія справы трэба было зрабіць загадзя ці па магчымасці адкласці на другі дзень. Недапушчальнымі былі ніякія сваркі паміж роднымі нованароджнага.

◈ У гэты дзень добра было бацькам пералічыць усе грошы, якія былі ў хаце, каб дзіцё было багатым; частаваць людзей пірагамі, але ні ў якім разе не блінцамі (таму што яны лічацца асноўным атрыбутам жалобнага стала).

УСМІХНЕМСЯ

Дачка звяртаецца да бацькі, які глядзіць футбол.

— Тата, выключы на хвілінку тэлевізар, мне трэба з табой пагаварыць.

— Я выключу гук, кажы.

— Ніяк не магу вырашыць, на які факультэт медінстытута мне лепш паступіць — на кардыялагічны або на стаматалагічны.

— А колькі ў чалавека зубоў?

— Трыццаць два.

— А сэрца?

— Адно.

— Лік 32:1 на карысць стаматалагічнага.

Колькі мужа ні кармі, на наступны дзень ён як быццам і не еў зусім.

Два мужыкі:

— Вяртаюся я тут учора дадому з пяццю літрамі піва, спатыкнуўся на лесвіцы, ледзьве не ўпаў!

— І што, разліў?

— Не, я сціснуў зубы мацней і рота так і не раскрыў.

Пасля таго як падслепаватая старая ўключыла на кухні святло, нахабны прусак не ўцёк, а мяўкнуў і пацёрся аб нагу бабулькі.

caricatura.ru

ЗВЯЗДА БЕЛАРУСКАЯ ГАЗЕТА

ЗАСНАВАЛЬНІКІ: Савет Рэспублікі Нацыянальнага сходу Рэспублікі Беларусь, Палата прадстаўнікоў Нацыянальнага сходу Рэспублікі Беларусь, Савет Міністраў Рэспублікі Беларусь

РЭГІСТРАЦЫЙНАЕ ПАСВЕДЧАННЕ НУМАР 2 АД 17 ЛЮТАГА 2009 ГОДА, ВЫДАДЗЕНАЕ МІНІСТЭРСТВАМ ІНФАРМАЦЫІ РЭСПУБЛІКІ БЕЛАРУСЬ.

Дырэктар — галоўны рэдактар КАРЛЮКЕВІЧ Аляксандр Мікалаевіч.

РЭДАКЦЫЙНАЯ КАЛЕГІЯ: Н. ДРЫЛА (намеснік галоўнага рэдактара), Н. КАРПЕНКА (першы намеснік галоўнага рэдактара), А. ЛЯЎКОВІЧ (першы намеснік дырэктара), М. ЛІТВІНАЎ (намеснік галоўнага рэдактара), А. КЛЯШЧУК, Н. РАСОЛЬКА, С. РАСОЛЬКА, А. СЛАНЕЎСКІ (намеснік галоўнага рэдактара), В. ЦЕЛЯШУК, Л. ЦІМОШЫК.

Выдавец — Рэдакцыйна-выдавецкая ўстанова «Выдавецкі дом «Звязда».

НАШ АДРАС: 220013 г. Мінск, вул. Б. Хмяльніцкага, 10-а.

ТЭЛЕФОНЫ: прыёмнай – 287 19 19 (тэл./факс); аддзелаў: пісьмаў — 287 18 64, падпіскі і распаўсюджвання — 284 44 04, 287 17 21, бухгалтэрыі: 287 18 81.

Аўтары апублікаваных матэрыялаў нясуць адказнасць за падбор і дакладнасць фактаў. Іх меркаванні не заўсёды супадаюць з меркаваннем рэдакцыі. Рэдакцыя па сваім меркаванні адбірае і публікуе адрасаваныя ёй пісьмы. Перадрук матэрыялаў, апублікаваных у «Звяздзе», толькі з дазволу рэдакцыі.

http://www.zviazda.by;
e-mail: info@zvyazda.minsk.by,
(для зваротаў): zvarot@zvyazda.minsk.by

ПРЫЁМ РЭКЛАМЫ тэл./факс: 287 17 79, e-mail: reklama@zviazda.by

Матэрыялы, пазначаныя гэтым значком, носяць рэкламны характар. Адказнасць за змест рэкламы нясуць рэкламадаўцы.

Газета аддрукавана ў Рэспубліканскім унітарным прадпрыемстве «Выдавецтва «Беларускі Дом друку». ЛП № 02330/106 ад 30.04.2004. 220013, Мінск, пр. Незалежнасці, 79. Выходзіць 5 разоў на тыдзень.

Тыраж 20.022. Індэкс 63850. Зак. № 3040.

Нумар падпісаны ў 19.30 3 жніўня 2015 года.

М 1 2 3 4 5 6 7 8 9 10 11 12
П 1 2 3 4 5 6 7 8 9 10 11 12