ПАВЫШАЮЦЦА ПЕНСІІ

Прэзідэнт Рэспублікі Беларусь 13 жніўня падпісаў Указ № 352 «Аб павышэнні пенсій». Дакументам прадугледжваецца правесці з 1 верасня 2015 года карэкціроўку фактычнага заробку пенсіянераў і пераразлік працоўных пенсій.

У выніку з 1 верасня працоўныя пенсіі грамадзян павялічацца ў сярэднім на 5%.

Родная газета на роднай мове

ЗВЯЗДА

Выдаецца з 9 жніўня 1917 г.

14 ЖНІЎНЯ 2015 г. ПЯТНІЦА № 154 (28012) Кошт 2000 рублёў

БЕЛАРУСКАЯ ГАЗЕТА

Пакупнікам на заметку

СТАР. 2

Праграма тэлебачання на наступны тыдзень

20 КАНАЛАЎ

ЦЫТАТА ДНЯ

Лілія АНАНІЧ, міністр інфармацыі:

«Дырэктыва №1 — гэта адказнасць і для сродкаў масавай інфармацыі, бо ў дакуменце дакладна прапісаны задачы прэсы. Сёння любыя рашэнні і дзеянні, якія вызначаюць стратэгію развіцця народнай гаспадаркі ў галіне бяспекі жыццядзейнасці, павінны ажыццяўляцца з улікам дасягненняў у гэтым пытанні МНС, МУС і іншых зацікаўленых структур. СМІ павінны фарміраваць правільную думку, каб людзі разумелі неабходнасць сумеснага ўмацавання парадку ў нашым беларускім доме».

Курсы замежных валют, устаноўленыя НБ РБ з 14.08.2015 г.

Долар ЗША	15997,00	▲
Еўра	17781,00	▲
Рас. руб.	249,71	▼
Укр. грыўня	744,05	▼

ISSN 1990 - 763X

ПАЛЯВОЕ БРАТЭРСТВА

Фота Аляксандра ШАБЛЮКА.

Вайскоўцы з 86-й брыгады сувязі, якія дапамагаюць аграрыям з адкрытага акцыянернага таварыства «Суцінскі» Пухавіцкага раёна збіраць ураджай, абедаюць разам з мясцовымі хлеваробамі ў полі (на фота злева направа: Кірыл ЖОГАЛЕЎ, Аляксандр КУРГАНОВІЧ і Эдуард ЛАВІЦКІ).

■ Чым не курорт?

БЛІЖЭЙ ДА ВАДЫ!

Мінчане шукаюць паратунак ад спёкі на пляжах

Тэмпературныя рэкорды не перастаюць здзіўляць беларусаў. Калі слупок тэрмометра падымаецца вышэй за 35 градусаў, адзінае, чаго хочацца, — гэта вады і свежага паветра. Карэспандэнт «Звязды» атрымала заданне даведацца, дзе і як мінчане і госці сталіцы праводзяць па-сапраўднаму паўднёвыя дзянькі.

На Цнянскім вадасховішчы для веласіпедаў прадугледжана шмат стаянак, якія, на жаль, пустуюць.

ПРА МЕСЦЫ, ТРАНСПАРТ, ЧЭРГІ І ВАДУ

Па інфармацыі санітарна-эпідэміялагічнай службы Мінска, у горадзе і ваколіцах цяпер можна купацца ў сямі вадаёмах. Тры з іх знаходзяцца ў межах мегаполіса: Камсамольскае возера, вадасховішчы Цнянскае і Дразды. Астатнія — у найбліжэйшым прыгарадзе: вадасховішча Заслаўскае, больш вядомае як Мінскае мора, Крыніца, возера Вяча і рака Пціч. Я выбрала тыя месцы для адпачынку, якія знаходзяцца найбліжэй ад майго дома. Адзначу, што платныя пляжы нават не разглядаліся. Паспрабуем адпачыць эканомна, тым больш што сонца свеціць усюды аднолькава.

У нядзелю на Камсамольскім возеры няма хіба толькі лянівых ці тых, хто катэгарычна не прызнае сонечныя прамяні. Нягледзячы на аншлаг, месца для сябе і торбы з літрамі вады знайсці можна. Ёсць дзе размясціцца і на Цнянцы.

СТАР. 4

■ Надвор'е

КАМФОРТНА

У гэтыя выхадныя спадзе гарачыня і ўстановіцца лагоднае надвор'е

Як расказаў карэспандэнту БЕЛТА галоўны сіноптык Рэспубліканскага цэнтра па гідраметэаралогіі, кантролі радыеактыўнага забруджвання і маніторынгу навакольнага асяроддзя Мінпрыроды Аляксандр БЯГАНСКІ, у першай палове тыдня ў краіне назіралася вельмі гарачае, у асноўным сухое надвор'е.

Фота Яўгена ПЯСЕЦКАГА.

Сярэднясутачныя тэмпературы знаходзіліся ў межах 23-27 градусаў цяпла, што вышэй за кліматычную норму на 6-11 градусаў. Пры гэтым максімальныя тэмпературы ў большасці раёнаў краіны дасягалі плюс 30-34, а ў асобныя дні — плюс 35-36 градусаў, ноччу паветра не астуджалася да 15-21 градуса са знакам плюс.

У выхадныя, 15-16 жніўня, тэрыторыя краіны будзе знаходзіцца пад уплывам вобласці павышанага атмасфернага ціску. Ападкаў не чакаецца. Тэмпература паветра ўначы складзе 7-14 градусаў вышэй за нуль, днём прагназуецца 21-28 градусаў цяпла, толькі ў паўднёва-заходніх раёнах будзе на пару градусаў цяплей: ноччу — плюс 15-17, днём — 29-31 градус вышэй за нуль.

У пачатку наступнага тыдня надвор'е ў краіне абумовіць вобласць павышанага атмасфернага ціску, з поўначы Еўропы будуць паступаць прахалодныя паветраныя масы. У панядзелак, 17 жніўня, будзе пераважна без ападкаў. Тэмпература паветра ўначы складзе 7-14 градусаў вышэй за нуль, па паўднёвым захадзе слупок тэрмометра падымецца да плюс 17 градусаў, днём чакаецца 18-25 градусаў цяпла, па поўдні паветра прагрэецца да плюс 27 градусаў.

У аўторак-сераду з распаўсюджваннем больш вільготных і няўстойлівых паветраных мас у асобных раёнах краіны пройдуць кароткачасовыя дажджы, днём магчымы навальніцы. Тэмпература паветра ўначы складзе 7-14 градусаў цяпла, днём будзе 18-24 градусы вышэй за нуль.

ПРЫЯРЫТЭТЫ НАВУКІ

Імі на наступную пяцігодку стануць энергетыка, бія-, нана- і медтэхналогіі

Аб гэтым далажыў Аляксандру Лукашэнку старшыня Прэзідыума Нацыянальнай акадэміі навук Уладзімір Гусакоў, перадае карэспандэнт БЕЛТА.

У час даклада ішла размова аб 13 прыярытэтах навуковай дзейнасці на будучую пяцігодку. Пад гэтыя прыярытэты распрацаваны пералік праграм асноўных навуковых даследаванняў. Цяпер ідзе іх напаўненне канкрэтнымі заданнямі і праектамі. Аляксандру Лукашэнку было даложана таксама аб крыніцах фінансавання прапануемых навуковых даследаванняў і будучых рынках збыту прадукцыі. Кіраўнік дзяржавы выказаў жаданне ў найбліжэйшы час сустрэцца з беларускімі вучонымі, якія прадстаўляюць не толькі НАН, але і вузаўскую, галіновую навуку, з тым, каб падвесці вынікі зробленага і абмеркаваць планы.

Акрамя таго, Уладзімір Гусакоў праінфармаваў Прэзідэнта аб выкананні праграмы ўдасканалення навуковай сферы. Кіраўнік дзяржавы нагадаў, што ў свой час паступала шмат прапаноў па рэфармаванні Нацыянальнай акадэміі навук, якія прадугледжвалі ў тым ліку скарачэнне колькасці функцый НАН, пазбаўленне яе ўласнасці і гэтак далей. «Я ніколі не прытрымліваўся такой практыкі і зыходзіў з таго, што хопіць ужо гэтых рэформ, давайце спакойна жыць і ўдасканальваць працэсы, каб не спыніцца, не застыць», — адзначыў Прэзідэнт. Такое рашэнне было прынята і адносна Акадэміі навук.

Што датычыцца зрухаў у рэалізацыі праграмы ўдасканалення навуковай сферы, кіраўнік дзяржавы цікавіўся ў тым ліку і эканамічным эфектам. «Калі навука не ўплывае на фінансавае становішча дзяржавы і сама целяпаецца з боку ў бок, не зарабляючы грошы хаця б на ўласнае ўтрыманне, гэта ўжо не арганізацыя (НАН. — **БЕЛТА**)», — лічыць Аляксандр Лукашэнка.

Быў прыняты шэраг мер для таго, каб забяспечыць Акадэміі навук магчымасцю быць самадастатковай у фінансавых адносінах. Адначасова праводзіцца структурная і кадравая аптымізацыя. Кіраўнік дзяржавы падкрэсліў, што ў акадэміі павінны быць рэальна працуючыя структуры. У святле гэтай праблемы аптымізацыя Акадэміі навук праводзілася такім чынам, каб пакінуць там толькі тое, што патрэбна для дзяржавы. Як было даложана кіраўніку дзяржавы, за апошні год сем арганізацый НАН было рэарганізавана і далучана. Цяпер іх 113, у тым ліку 63 навуковыя і 29 вытворчых прадпрыемстваў.

НА МІЖНАРОДНЫМ УЗРОЎНІ

Пройдзе чарговы перапіс насельніцтва

Прэзідэнт Беларусі Аляксандр Лукашэнка даручыў да канца жніўня прадставіць задуму правядзення перапісу насельніцтва краіны, які пройдзе ў 2019 годзе. Такую задачу кіраўнік дзяржавы паставіў, прымаючы з дакладам старшыню Нацыянальнага статыстычнага камітэта Іну Мядзведзеву, перадае карэспандэнт БЕЛТА.

Прэзідэнт паставіў строгія задачы па эканоміі сродкаў пры правядзенні гэтага перапісу. Ён таксама даручыў прапрацаваць пытанні правядзення перапісу ўласнымі сіламі работнікаў органаў дзяржаўнага кіравання і мясцовых Саветаў. Такім чынам, перапіс павінен быць праведзены на міжнародным узроўні, але пры максімальным зніжэнні затрат на яго.

Кіраўнік дзяржавы лічыць, што ў краіне дастаткова сіл і сродкаў, каб зрабіць усё якасна і своечасова, аднак галоўнае — падысці да пытання па-зямному і па-гаспадарску.

Перапіс насельніцтва пройдзе па той схеме і з дапамогай тых метадаў, якія прапануюць урад і Белстат, зыходзячы з рэалій сённяшняга дня. Аляксандр Лукашэнка даручыў у самыя кароткія тэрміны прадставіць новую задуму правядзення перапісу.

Як далажыла Іна Мядзведзева, Эканамічным і сацыяльным саветам ААН прынята рэзалюцыя аб праграме правядзення перапісу насельніцтва і жыллёвага фонду да 2020 года. У Беларусі перапіс праводзіцца раз у 10 гадоў і ў год, які заканчваецца на 9. Такім чынам, наступны перапіс насельніцтва будзе праводзіцца ў 2019 годзе.

ЗВАНІЦЕ — ВАС ПАЧУЮЦЬ

На традыцыі ў суботу пройдуць прамыя тэлефонныя лініі

На званкі жыхароў краіны адкажуць кіраўнікі гарадоў, раёнаў і абласцей, разам яны пастараюцца знайсці шляхі выхаду з праблемных сітуацый. Падобная сувязь функцыянуе ўжо больш за паўгода, за гэты час чыноўнікам патэлефанавалі тысячы людзей. Сотні пытанняў былі не толькі пачуты, але і вырашаны.

Людзей традыцыйна турбуюць праблемы, звязаныя з жыллёва-камунальнай гаспадаркай, сацыяльнымі выплатамі, капітальным рамонтам, добраўпарадкаваннем тэрыторый.

Мінгарвыканкам і аблвыканкамы праводзяць прамыя тэлефонныя лініі і ў гэтую суботу, 15 жніўня, свае пытанні можна задаць з 9.00 да 12.00.

Брэсцкі аблвыканкам: намеснік старшыні Сяркоў Міхаіл Мікалаевіч (80162213121);

Віцебскі аблвыканкам: кіраўнік спраў Мацюшка Аляксей Уладзіміравіч (80212204260);

Гомельскі аблвыканкам: першы намеснік старшыні Максіменка Аляксандр Уладзіміравіч (80232751237);

Гродзенскі аблвыканкам: старшыня Краўцоў Уладзімір Васільевіч (80152735644);

Мінскі аблвыканкам: першы намеснік старшыні Макар Ігар Мікалаевіч (80175004160);

Магілёўскі аблвыканкам: намеснік старшыні Некрашэвіч Віктар Уладзіміравіч (80222501869);

Мінскі гарвыканкам: намеснік старшыні Карпенка Ігар Васільевіч (80172224444).

■ Азбука спажыўца

РАБІЦЕ ПАКУПКІ З ХАЛОДНАЙ ГАЛАВОЙ

За 7 месяцаў бягучага года юрысты Беларускага таварыства абароны спажыўцоў заявілі 335 прэтэнзій і іскаў. Да таго ж за гэты час у рэспубліканскую грамадскую арганізацыю ад спажыўцоў паступіла каля 4 тысяч званкоў.

— Спецыфіка нашай працы заключаецца ў тым, што, як правіла, да нас звяртаюцца людзі, незадаволеныя або якасцю аказаннай паслугі, або ў іх узніклі прэтэнзіі да якасці набытага тавару, — расказвае **старшыня таварыства Ганна СУША**. — А вось па кансультацыю, перш чым набыць той ці іншы тавар або заключыць дагавор на паслугу, да нас звяртаюцца, на жаль, рэдка.

Прыкладна 60% усіх скаргаў прыпадае на сферу паслуг: турыстычныя, жыллёва-камунальныя, цырульніцкія і гэтак далей. Беларусы сталі жыць больш заможна, таму актыўна будуюцца і рамантуюць сваё жыллё: шмат скаргаў паступае на замену вокнаў і дзвярэй.

Жнівень, па словах Ганны Сушы, увогуле атрымаўся вельмі «гарачы»: шмат скаргаў ад турыстаў, якія хацелі б адмовіцца ад вандроўкі ў Турцыю ў сувязі з неспакойным становішчам у гэтай краіне і не згубіць пры гэтым свае грошы. І вось тут трэба ўважліва чытаць, што запісана ў дагаворы: якія выдаткі, што панесла турфірма, ужо нельга вярнуць.

Што тычыцца якасці тавараў, то, як правіла, 9 з 10 скаргаў звязаны з набыццём тавараў у інтэрнэт-крамах. Купляць тавары ў стацыянарных магазінах і гандлёвых цэнтрах пакупнікі ўжо навучыліся. Затое цяпер усе праблемы перамясціліся ў інтэрнэт. Беларусы набываюць у сеціве не толькі складанатэхнічныя тавары, але і абутак, адзенне, друкаваную прадукцыю, прадукты харчавання і гэтак далей. Па звестках Міністэрства гандлю, у гандлёвым рэестры зарэгістравана ўжо 16,5 тысячы інтэрнэт-крам. Толькі за паўгода іх колькасць павялічылася на 5 тысяч, або на 42%. З улікам папулярнасці гэтай формы здзяйснення пакупак спажыўцам усё ж такі давядзецца адукоўвацца ў гэтай сферы.

— Першае правіла — шукайце інтэрнэт-магазін з «гісторыяй», з добрай рэпутацыяй. І навучыцеся кур'еру адмаўляць, калі той не хоча прадэманстраваць пакупніку тэхнічны тавар у дзеянні, не можа прадаставіць увесь пакет дакументаў на тэхніку, гарантыйны талон, касавы чэк і інструкцыю, — раіць Ганна Суша.

Інтэрнэт-крамы абавязаны будуць указваць на сваім сайце яшчэ і інфармацыю пра тое, якімі спосабамі пакупнік можа разлічыцца за тавар дыстанцыйна.

— Даволі часта, калі спажывец цікавіцца ў прадаўца наяўнасцю тэхнічнага пашпарта і інструкцыі па эксплуатацыі на рускай мове, то чуе, што ўсю гэтую інфармацыю можна знайсці ў інтэрнэце ў свабодным доступе. Калі вам так адказваюць, вельмі высокая верагоднасць набыць «шэры тавар», асабліва ў вобласці тэлефаніі, — папярэджвае **намеснік начальніка ўпраўлення абароны спажыўцоў і кантролю за рэкламай Міністэрства гандлю Вольга КРАЎЦОВА**. — Здараецца, што пакупніку выдаецца талон на гарантыйнае абслугоўванне з пячаткай сэрвіснага цэнтра, але ніякіх звестак пра прадаўца ён не ўтрымлівае. І толькі калі ўзнікаюць праблемы з якасцю тавару, распачынаюцца пошукі, якія не прыносяць плёну. Спажыўцы нават не захоўваюць скрыншот старонкі інтэрнэт-крамы. Нелегалізаваны інтэрнэт-магазін сёння ёсць, а заўтра яго няма. Абавязкова правярайце яго наяўнасць у гандлёвым рэестры на сайце Міністэрства гандлю, асабліва калі збіраецеся здзейсніць дарагую пакупку.

Дарэчы, са снежня інтэрнэт-крамы абавязаны будуць указваць на сваім сайце яшчэ і інфармацыю пра тое, якімі спосабамі пакупнік можа разлічыцца за тавар дыстанцыйна.

Яшчэ адна адметнасць апошняга часу — арганізацыя выязных прэзентацый, на якія людзей заманьваюць і прапануюць ім набываць за шалёныя грошы коўдры з супершэрсці, падушкі, без якіх проста немагчымы здаровы сон, наборы цудадзейных каструль або суперкасметыку... Такія прэзентацыі любяць наведваць нямалыя людзі, у якіх ёсць шмат вольнага часу.

— Як правіла, пакупкі на прэзентацыях робяцца спантанна. Спажыўцам прапануюць падпісаць дакумент аб продажы тавару ў растэрмінову. Дагаворы мала хто чытае да канца, таму спажыўцы і не бачаць расстаўленых там пастак. А потым, каб адбывацца «працэражэнне», яны тэлефануюць да нас і пытаюцца, як ім вярнуць тавар, — расказвае Ганна Суша. — Тым больш у дагаворах часта пазначана, што тавар вяртаецца па месцы знаходжання прадаўца і ў непасрэднай прысутнасці пакупніка. А калі размова ідзе пра нямалагода чалавека, які да таго ж жыве ў іншым горадзе?..

— «Перыяд ахалоджвання» для «гарачых» пакупнікоў, якія здзяйсняюць спантанныя пакупкі, складае 14 дзён, на працягу якіх яны могуць перадумаць і вярнуць прадаўцу тавар, калі той не быў у карыстанні. Калі пакупнік, які заключаў дагавор, не можа прысутнічаць асабіста, у яго ёсць права аформіць даверанасць.

І яшчэ некалькі парад спажыўцам: не спрабуйце высветліць адносіны з прадаўцом па тэлефоне. Ён проста ўключыць ваш тэлефонны нумар у чорны спіс і вы ўжо ніколі да яго не зможаце дазваніцца. Усе прэтэнзіі трэба афармляць пісьмова. Калі прадавец насустрач спажыўцу не ідзе, трэба звяртацца ў выканкам па месцы рэгістрацыі прадаўца або па месцы жыхарства спажыўца. Адтуль усё роўна гэты зварот перадрасуюць па месцы рэгістрацыі індывідуальнага прадпрымальніка або юрыдычнай асобы. Ёсць яшчэ і сетка грамадскіх арганізацый па абароне правоў спажыўцоў. Там таксама могуць дапамагчы...

Надзея НІКАЛАЕВА.
nikalaeva@zviazda.by

■ Свет вакол нас

АНГОЛЬСКІЯ ПЕРСПЕКТЫВЫ

У апошнія гады беларуская дыпламатыя здзяйсняе прарыў за прарывам у развіцці адносін як з асобнымі краінамі, так і з прэстыжнымі міжнароднымі арганізацыямі. Гэта, у сваю чаргу, выклікае ўсё большую цікавасць да нашай краіны з боку замежных дзяржаў, многія з якіх раней не фігуравалі ў спісе прыярытэтаў знешняй палітыкі. Да адной з іх, безумоўна, можна аднесці Анголу. Здавалася б, у ёй толькі дзесяцігоддзе таму скончылася доўгая і кровапралітная грамадзянская вайна, дык што ж Ангола можа прапанаваць Беларусі з таго, што зможа нас зацікавіць?

У ліпені 2014 года Сусветны банк унёс Анголу ў дзясятку афрыканскіх краін, у якія варта інвеставаць. Прычынамі сталі стабільнае кіраванне краінай, шырокі рынак, наяўнасць карысных выкапняў. Адной з прычын стала таксама ўсё больш нарастальная роля эканомік, якія развіваюцца, у сусветнай эканамічнай актыўнасці, што прымушае інвестараў пераглядаць ранейшыя прыярытэты. Гадам раней Анголе прадказалі ганаровую ролю адной з дваццаці самых хуткарастучых эканомік свету ў найбліжэйшай перспектыве. Тэмпы росту эканомікі ў 7-8 працэнтаў у год на працягу апошніх гадоў, безумоўна, выклікаюць павагу. Нагадаю, што яны былі характэрныя і для Беларусі да пачатку сусветнага фінансавага крызісу і эканамічных наступстваў украінскай трагедыі. І вярнуцца да іх нам трэба не пры дапамозе развіцця адносін з еўрапейскімі краінамі, якія знаходзяцца ў эканамічнай дэпрэсіі, а праз актыўны пошук партнёраў па-за межамі еўрапейскага рэгіёна, якія эфектыўна развіваюцца.

Па памеры тэрыторыі Ангола знаходзіцца на 22-м месцы ў свеце і на 7-м месцы ў Афрыцы. Яна прыкладна супастаўная з тэрыторыяй чатырох з паловай Вялікабрытаній.

Ангола таксама вызначаецца хуткім ростам насельніцтва. Яно ўжо ў 2,5 раза большае, чым у Беларусі, што ў спалучэнні з хуткімі тэмпамі эканамічнага росту робіць рынак Анголы ўсё больш прывабным для экспарцёраў прамысловых тавараў, у тым ліку і з нашай краіны.

Характэрнай асаблівасцю ангольскай эканомікі з'яўляецца вялікая залежнасць ад здабычы і экспарту нафты. Гэты сектар складае каля 80 працэнтаў ангольскай эканомікі, што вельмі небяспечна для ўстойлівага развіцця краіны. У сувязі з рэзкім падзеннем цэн на нафту на сусветных рынках ужо пачалося запавольванне тэмпаў росту ангольскай эканомікі. Каб пазбегнуць такой згубнай залежнасці ў будучыні, ангольскі ўрад зацікаўлены ў дыверсіфікацыі эканомікі. У сувязі з недахопам спецыялістаў у іншых сферах эканомікі адзін з натуральных прыярытэтаў — развіццё сельскай гаспадаркі, якая з'яўляецца крыніцай існавання большай часткі эканамічна актыўнага насельніцтва. У гэты ж час сённяшняя сельская гаспадарка краіны шмат у чым прымітыўная і аграрыі не валодаюць сучаснымі тэхналогіямі апрацоўкі зямлі, у недастатковай ступені выкарыстоўваюцца сродкі механізацыі. Другі прыярытэт — распрацоўка радовішчаў карысных выкапняў, не звязаных з нафтавым сектарам. Ангола вядомая на сусветных рынках сваімі алмазнымі шахтамі, але ў краіне ёсць і шмат іншых прыродных выкапняў, найбольш перспектыўнымі з якіх з'яўляюцца золата і медзь.

Беларусь мае багаты досвед трансфармацыі эканомікі ў няпростых умовах, што можа быць карысна і Анголе. Асаблівую значнасць для нашай краіны набывае ангольскі рынак у сувязі з магчымасцю перанакіраваць туды частку выраблянай у нашай краіне сельскагаспадарчай тэхнікі, якая больш не запатрабавана на традыцыйных рынках Расіі і Украіны з прычыны ахапіўшага іх крызісу. Безумоўна, зможа адыграць Беларусь і важную ролю ў павышэнні якасці падрыхтоўкі спецыялістаў для ангольскай эканомікі. Ангольскія студэнты навучаліся ў ВНУ Беларусі ў савецкія гады, і нашы ўніверсітэты могуць прапанаваць карысныя праграмы для іх і ў XXI стагоддзі. Цеснае супрацоўніцтва з Беларуссю ў сферы сельскай гаспадаркі зможа дапамагчы Анголе асвоіць і важны кірунак сельскагаспадарчага экспарту. Маюць беларускія прадпрыемствы і вялікі вопыт у галіне разведкі і здабычы карысных выкапняў, што можа аказацца запатрабаваным з ангольскага боку.

Яшчэ адзін аб'яднальны фактар для супрацоўніцтва — цесная кааперацыя і Беларусі, і Анголы з Кітаем. Ён з'яўляецца пакупніком ангольскай нафты і найбуйнейшым пастаўшчыком прамысловай прадукцыі на ангольскі рынак, у апошнія гады вылучыў мільярды долараў на інвестыцыі ў эканоміку Анголы. Беларуска-кітайскаму супрацоўніцтву быў нададзены новы імпульс пасля візіту Старшыні КНР у маі гэтага года ў Мінск.

Падчас працоўнага візіту Валянціна Рыбакова, намесніка міністра замежных спраў нашай краіны, у Анголу 10-11 жніўня было пачата абмеркаванне магчымасцей кааперацыі ў вышэйназваных сферах для ўмацавання беларуска-ангольскага супрацоўніцтва.

Сяргей КІЗІМА,
доктар палітычных навук

■ Каб памяталі

ІМЁНЫ БУДУЦЬ ЖЫЦЬ ВЕЧНА

У расійскім Белгарадзе ўбачыла свет унікальная кніга «Засталіся маладымі». Аўтарскі калектыў не толькі ўзнавіў ход знакамітай Прахараўскай бітвы, якая адбылася ў ліпені 1943 года, але і склаў даволі вялікія спісы загінулых салдат і афіцэраў Чырвонай Арміі.

Прахараўку называюць трэцім ратным полем — пасля Кулікова і Барадзіна. Падчас Курскай бітвы ў смяротным паядынку тут сышліся буйныя танкавыя злучэнні ваюючых бакоў. У задымленым небе лютавала штурмавая нямецкая авіяцыя. Ад бесперапыннага лійню густа падаючых бомбаў, снарадаў і мін зямля цяжка скаланалася, хадзіла хадуном, уставала на дыбы ад выбухаў.

Вось што ўспамінаў камандзір танкавага ўзвода Аляксей Ілларыёнаў: «Дзень пераўтвараўся ў ноч, зямля злучылася з небам. Танк ішоў на танк. 60 машын падпалкоўніка Тарасава рынуліся на поле Прахараўскае і ўсе да адзінага згарэлі ў сустрэчным баі. Гэта было пекла!»

Падобныя адчуванні і ў нямецкага танкіста Вільгельма Роса: «Усюды палаючыя танкі, з якіх выскокваюць людзі ў палаючых чорных камбінезонах... Грукат, выбухі, парахавы смурод... Злавесная карціна».

Перамога ў бітве на Курскай дузе дазволіла Чырвонай Арміі вырваць, нарэшце, у немцаў стратэгічную ініцыятыву і дабіцца карэннага пералому ў ваенным супрацьстаянні. Гітлераўскі вермахт нават не падумваў больш ні пра якія аперацыі і, як цяжкапаранены звер, вымушаны быў, драпежна агрызаючыся, марудна адпаўзаць на захад, у свае логава.

Гісторыкі лічаць Прахараўскае поле самай вялікай брацкай магілай Другой сусветнай вайны. Вядома, нямала там і беларусаў. Імёны нашых землякоў увекавечаны ў журботных спісах загінулых воінаў у кнізе «Засталіся маладымі».

Анатоль БРУЦКІ.
г. Віцебск

■ Добрая навіна

«ЗОРКІ» НАЦЫЯНАЛЬНАГА АЭРАПОРТА

Нацыянальны аэрапорт «Мінск» па выніках комплекснага даследавання якасці інфраструктуры і ўзроўню камфорту пасажыраў, праведзенага расійскім агенцтвам «АвіяПорт», атрымаў высокую ацэнку: яму прысвоены індэкс «чатыры зоркі» з магчымых пяці.

Папярэдняе аналагічнае даследаванне праводзілася ў 2013 годзе. З таго часу колькасць уцягнутых у яго аэрапортаў павялічылася больш чым у паўтара раза, а само яно перастала быць выключна расійскім. Менавіта нацыянальны аэрапорт «Мінск» — першыя замежныя «паветраныя вароты», якія трапілі пад увагу расійскай кампаніі.

Методыка ацэнкі агенцтва заснавана на 290 паказчыках, аб'яднаных у дзевяць функцыянальных блокаў, якія характарызуюць шлях пасажыра ад уваходу ў аэрапорт да пасадкі ў самалёт або, наадварот, ад спуску па трапе да выхаду з аэрапорта. Яна дазваляе дэталёва даследаваць якасць інфраструктуры і ўзровень камфорту пасажыраў і дакладна вызначыць моцныя і слабыя бакі кожнага аэрапорта. Кіраўніцтву апошняга такі падыход дазваляе абгрунтавана вылучаць прыярытэтныя кірункі для паляпшэння сітуацыі ў кароткай і сярэднекароткай перспектывах. Менавіта для гэтага і праводзяцца даследаванні, а прысуджаныя «зоркі» з'яўляюцца па сутнасці медыйным вынікам.

Найвышэйшы індэкс «пяць зорак» сёлета атрымалі два расійскія аэрапорты — Екацярынбург і Сочы. Эксперты адзначаюць, што ўвогуле ўзровень камфорту пасажыраў у параўнанні з мінулым даследаваннем істотна павысіўся. Разам з тым, каб здзейсніць якасны скачок у гэтай сферы, патрэбны інвестыцыі ў інфраструктуру, таму невялікія рэгіянальныя аэрапорты яшчэ доўга будуць заставацца нязручнымі для пасажыраў.

Сяргей РАСОЛЬКА

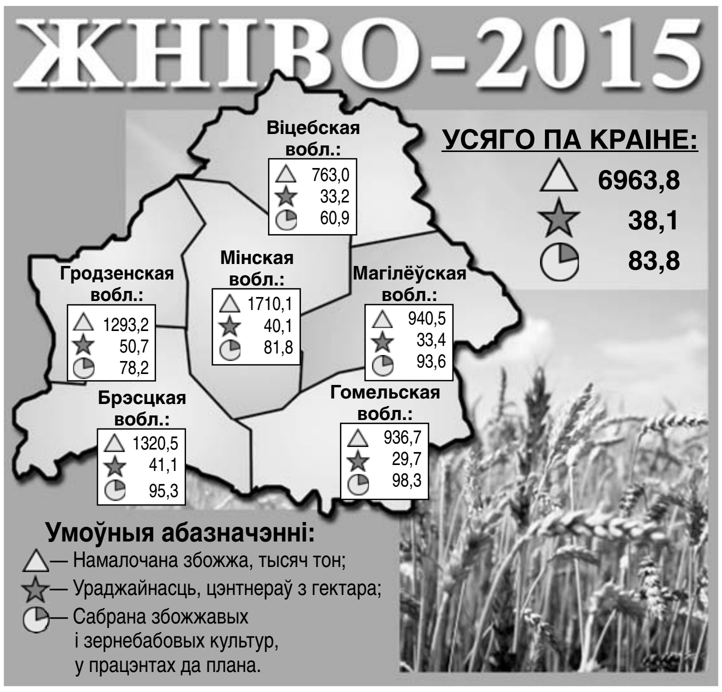

ДОБРААХВОТНІКІ ВЫРАТАВАЛІ ЎРАДЖАЙ

Аб загаранні трыцікале каля вёскі Бабоўцы лідскім ратавальнікам паведаміў член добраахвотнай пажарнай каманды, які дзяжурыў на аўтацыстэрне на месцы жніва.

Работнікі сельгаспрадпрыемства «Мажэйкава» на трактары з плугамі ўзаралі ўчастак, які загарэўся, і падалі ваду з аўтацыстэрны. Гэта дазволіла ў значнай ступені прадухіліць распаўсюджанне агню. А канчаткова перамагчы вогненную стыхію ўдалося пасля прыбыцця пажарных разлікаў. Пажар знішчыў пасевы трыцікале на плошчы 3 гектары, выратавана 136 га. Згодна з інфармацыяй прэс-службы Гродзенскага абласнога ўпраўлення МНС, асноўная версія ўзгарання — парушэнне правілаў эксплуатацыі электрасетак і электраабсталявання, абрыў проваду лініі электраперадач.

Барыс ПРАКОПЧЫК.

■ Чулі?

ДАЦЬ АДХОДАМ НОВАЕ ЖЫЦЦЁ

Утварэнне макулатуры, шклабою, зношаных шын, непатрэбных палімерных упаковак неадрыўна звязана з паўсядзённым побытам. Выкінуць гэтыя адходы ў смеццеправод і забыць — гэта самае простае. Куды важней даць адходам другое жыццё. І тым сэканоміць рэсурсы на вытворчасць многіх вырабаў з нуля.

— Сёлета завяршаецца Дзяржаўная праграма па зборы і нарыхтоўцы другасных матэрыяльных рэсурсаў, — **заўважыў намеснік міністра ЖКХ Анатоль ШАГУН.** — За першае паўгоддзе 2015 года праз рукі прыёмшчыкаў прайшло больш за 168 тысяч тон макулатуры, амаль 80 тысяч тон шкла... Гадавое заданне выканана на 40-50%. Прыемна адзначыць, што гэты сектар становіцца прыбытковым для бізнесу: недзяржаўныя арганізацыі сабралі 43% другаснай сыравіны. Рэшту паміж сабой раздзялілі перапрацоўшчыкі, арганізацыі сістэмы Белкаапсаюза і канцэрн «Белрэсурсы».

Зараз у Беларусі перапрацоўваецца 14% ад агульнага аб'ёму камунальных адходаў. Гэты паказчык даволі высокі, улічваючы, што шэсць гадоў таму, калі пачала дзейнічаць адпаведная дзяржаўная праграма, ён быў удвая меншы. Задача на гэты год — сабраць каля 700 тысяч тон другасных матэрыяльных рэсурсаў. Між іншым, зараз шклабой і макулатура актыўна прадаюцца за мяжу. Сальда імпарту і экспарту гэтай сыравіны для перапрацоўкі сёлета становіцца і складае каля 3 мільёнаў долараў ЗША ў эквіваленце. А яшчэ чатыры гады таму сітуацыя была адваротнай.

Адной з перашкод асобнаму збору адходаў камунальнікі лічаць смеццеправоды. Дэматывуе людзей і сітуацыя, калі змесціва кантэйнераў, напрыклад са шклом ці паперай, куляецца разам у адзін смеццявоз. З аднаго боку, сэканомлены паліва і працоўныя выдаткі. З іншага боку, чалавек пасля такога відовішча задасца пытаннем: а навошта тады самому сартаваць смецце, калі гэта па сутнасці будзе «сізіфава праца»?

— Мы правялі сацыялагічнае даследаванне ў Мінскай вобласці, — працягвае Анатоль Шагун. — І высветлілі, што насельніцтва заклапочана тэмай перапрацоўкі адходаў. Большая частка гатова іх збіраць паасобку. Але на пытанне, ці робіцца гэта ў жыцці, станоўча адказала толькі трэць апытаных. Пры гэтым у дамах, абсталяваных смеццеправодамі, гэтая лічба меншая ўтрая. Таму да 2017 года гэтую праблему трэба вырашыць. Іншая справа, ці паўсюль будзе магчыма заварыць смеццеправоды і паставіць дастатковую колькасць кантэйнераў для асобнага збору адходаў, зыходзячы з планіроўкі дваровых тэрыторый...

Валяр'ян ШКЛЕННІК.
schklennik@zviazda.by

■ Не прапусціце!

ТУРЫЗМ З МЯДОВЫМ ПРЫСМАКАМ

Па традыцыі 14 жніўня ля Блакітнай крыніцы ў Слаўгарадскім раёне праходзіць свята «Макавей», падчас якога адбываецца богаслужэнне і асвячаецца вада. Побач на вялікім лузе гудзе вялікі кірмаш, гучаць народныя спевы, праводзяцца розныя конкурсы. За дзень тут абарочваецца ад 50 да 70 тысяч чалавек, аб чым паведамілі ў Слаўгарадскім райвыканкаме. І гэта пры тым, што мерапрыемства праходзіць у 12 кіламетрах ад райцэнтра, у запаведным маляўнічым месцы.

Разыначкай сёлетняга свята стане прэзентацыя вялікага турыстычнага праекта «Ад вытокаў да — развіцця», які атрымаў фінансавую падтрымку Еўрапейскага саюза. У райцэнтры нядаўна створаны Call-цэнтр, які будзе непасрэдна займацца прасоўваннем турыстычных паслуг. Гэта, так бы мовіць, яго першае баявое хрышчэнне. Стваральнікі абяцаюць шмат цікавых сюрпрызаў і адкрыццяў. На працягу некалькіх гадзін (з 10.00 да 16.00) можна будзе пачуць, чым наогул цікавы Слаўгарадскі раён, якія тут існуюць маршруты, што тут ёсць паглядзець. З'явіцца магчымасць пазнаёміцца з уладальнікамі аграсядзіб і даведацца пра іх паслугі. Карысныя кансультацыі па пытаннях падтрымкі аграбізнесу і сельскага турызму дадуць спецыялісты Белагпрамбанка, а эксперты Цэнтра па энергазберажэнні, які існуе пры раённай школе №1, параяць, як эканоміць не на шкоду сабе. Шмат чаго цікавага раскажуць слаўгарадскія рамеснікі.

Улічваючы, што шлях са Слаўгарада да месца падзей ляжыць праз рэчку і праз вялікую транспартную нагрузку ў раёне пантоннага моста адбываюцца заторы, арганізатары раяць іншагароднім гасцям дабірацца да Блакітнай крыніцы цераз Краснаполле: там няма воднай перашкоды. І бярыце паболей грошай. Каб хапіла і на мёд ад мясцовых пчаляроў, і на сувеніры, і на прысмакі. Усяго гэтага будзе болей чым багата.

Нэлі ЗІГУЛЯ

Фота Анатоля КЛЕШЧУКА.

РАЗМОВЫ — БЕЗ АБМЕЖАВАННЯЎ

16 жніўня больш як 5,3 мільёна чалавек змогуць размаўляць унутры сеткі МТС абсалютна бясплатна і без абмежаванняў. Дзень бясплатных зносін — ініцыятыва мабільнага аператара.

Акцыя распаўсюджваецца на кожнага абанента МТС незалежна ад таго, на які тарыфны план ён падключаны. Для таго, каб скарыстацца бонусам, неабходна проста адправіць запыт USSD *775 #, пасля чаго на нумар абанента паступіць SMS-пацверджанне таго, што ўдзел у акцыі актываваны, і размовы з абанентамі МТС будуць бясплатнымі на працягу ўсёй нядзелі з 00:00 да 23:59.

Актываваць бонус можна ўжо пачынаючы з 12 жніўня, аднак дзейнічаць акцыя пачне ў нядзелю. Акрамя гэтага, у суботу і нядзелю пры тэлефанаванні ў цэнтр калектыўнага карыстання МТС абаненты будуць чуць напамін пра дзень бясплатных размоў.

Надзея НІКАЛАЕВА.

ШУКАЙЦЕ «ЗЕБРУ» КАЛЯ ШКОЛЫ

Сталічная дзяржаўтаінспекцыя правяла абследаванне вулічна-дарожнай сеткі, якая прылягае да школ і дашкольных устаноў.

— У выніку распрацаваны мерапрыемствы па ўдасканаленні арганізацыі дарожнага руху і папярэджанні дзіцячага траўматызму, — паведамілі ў ДАІ ГУУС Мінгарвыканкама. — У прыватнасці, падрыхтаваны прапановы па абсталяванні 18 новых нерэгулюемых пешаходных пераходаў. За летні час многія кіроўцы адвыклі ад прысутнасці паблізу школ дзяцей, хаця першае верасня зусім хутка. Таму мы заклікаем іх быць максімальна ўважлівымі і зніжаць хуткасць паблізу пешаходных пераходаў. Звяртаемся таксама да бацькоў: правядзіце сваё дзіця па бяспечным маршруце, не кідайце малечу дзетак адных. Калі бачыце недахопы ў арганізацыі дарожнага руху, лічыце, што маршрут дзіцяці да школы можна зрабіць яшчэ больш бяспечным, пазваніце ў дзяжурную часць ДАІ па нумары: 222 17 17. Па кожнай канструктыўнай прапанове будуць прымацца канкрэтныя рашэнні.

ДАРЭЧЫ

З пачатку года ў сталіцы пабудавана 25 святлафорных аб'ектаў, у 35 месцах усталяваны штучныя няроўнасці на праезнай частцы з абмежаваннем хуткаснага рэжыму да 40 кіламетраў у гадзіну. Для павышэння ўзроўню інфармаванасці кіроўцаў, бяспекі руху школьнікаў паблізу ўстаноў адукацыі усталяваны інфармацыйныя шчыты «Увага, дзеці», «Школа».

Сяргей РАСОЛЬКА.

ДЗЕНЬ КВЕТАК У КАРОБЧЫЦАХ

16 жніўня агратурыстычны комплекс «Каробчыцы», які знаходзіцца непадалёк ад Гродна, запрашае мясцовых жыхароў і турыстаў на Дзень кветак.

Арганізатары падрыхтавалі для дзяцей анімацыйную праграму «Кветкавая палянка» (пачатак у 15 гадзін). Дзяўчынкі і хлопчыкі паўдзельнічаюць у конкурсе малюнкаў крэйдамі. А ўсіх дам чакае прыемны сюрпрыз: выезд на коні сапраўднага прынца — з кветкамі і... вершамі. Арганізатары прапануюць усім гасцям падрыхтаваць дома свой букет і прыняць удзел у выстаўцы-конкурсе «Мая любімая клумба». Пераможцу чакае прыз.

Барыс ПРАКОПЧЫК.

БЛІЖЭЙ ДА ВАДЫ!

(Заканчэнне. Пачатак на 1-й стар.)

— Аліна распавядала, што ўчора ў Дрымлэнд хадзіла, — пачула я ад суседак па пляжы. — Не прадыхнуць, не праціснуцца! Лежакоў дзве тысячы, а людзей ледзь не ўсе чатыры! — І гэта за дзвесце тысяч рублёў!..

Іншая сітуацыя на возеры з месцам для транспарту. Калі вы прыехалі на аўтамабілі, давядзецца пятнаццаць хвілін пятнаццаць, каб прыпаркавацца. Пра цянёк тут і казаць няма чаго. Такога задавальнення на паркоўцы няшмат. На Камсамольскае лепш прыязджаць на грамадскім транспарце або веласіпедзе. Для апошняга тут прадугледжана шмат стаянак, якія, дарэчы, пустуюць. Мінчане і госці сталіцы трымаюць усё сваё пры сабе і ставяць веласіпеды непадалёк ад таго месца, дзе размясціліся. Падобная сітуацыя і на Цнянскім вадасховішчы.

Вада ў возеры, зразумела, не крыштальная, але асвяжыцца можна. Тым больш, на тэрыторыі пляжа працуюць душавыя кабінкі, дзе вадзіца быццам з крыніцы. Такая ж чыстая і халодная. Нягледзячы на апошні факт, чарга з шасці-сямі чалавек у душ ёсць амаль заўсёды. Дарэчы, кабінак для пераапранання значна больш, таму там вас ніхто гнаць у шыю не будзе.

— Малады чалавек, — звяртаючыся да хлопца ў сіняй кепцы, кажа жанчына гадоў пяцідзесяці, — прапусціце мяне наперад. Не магу больш на гэтай спякоце стаяць. На Цнянцы душ заўсёды пустуе. Мабыць, не ўсе ведаюць, што знаходзіцца ён каля туалетаў. А тут проста не дачакацца чаргі!

На Камсамольскім возеры сапраўдны аншлаг!

ПРА ЭЛЕКТРАМАБІЛІ, ВАЛЕЙБОЛ І ЦЭНЫ

Самымі актыўнымі, на мой погляд, наведвальнікамі возера з'яўляюцца дзеці. Здаецца, гадзінамі плёскаліся б у вадзе! Але бацькі не дрэмлюць. Каб малое без слёз і істэрык хоць трохі сагрэлася, мамы і таты бяруць кашалькі і ідуць да цэнтра пляжа.

— Мама, хачу пакатацца на машынцы! Вось на гэтай, чырвоненькай, — паказваючы пальцам на чатырохколавы транспарт, кажа хлопчык гадоў пяці. — І на батут пайшлі!

Каштуюць дзіцячыя забавы далёка не па-дзіцячы. Напрыклад, за пяць хвілін язды на тым жа электрамабілі прыйдзецца аддаць 30 тысяч рублёў, столькі ж абыдцаць і дзесяць хвілін на батуце і надзіманай горцы. Згуляць у настольны хакей каштуе 20 тысяч. Дарэчы, нягледзячы на такую разнастайнасць атракцыёнаў і гульняў, аншлаг збіраюць звычайныя бясплатныя «савецкія» арэлі. На Камсамольскім возеры іх трое. А шкада, бо такая забава, як кажуць самі бацькі, і дзецям падабаецца, і па кашальку не б'е.

Дарослым тут таксам ёсць чым заняцца. Веласіпед на гадзіну вам дадуць за 45 тысяч рублёў, бадмінтон і валейбольны мяч — за 30, фрысбі — за 15. Але, па маіх назіраннях, гэта задавальненне асабліва попытам не карыстаецца. Мяч і ракеткі людзі прыносяць з сабою. На пляжы ёсць дзве абсталяваныя пляцоўкі для гульні ў валейбол, але, праўда, сетку тут нацягнуць забыліся. Аматаркі спорту Аня і Каця кажуць, што на Цнянцы з гэтым праблем няма: там пляцоўка абсталявана на найвышэйшым узроўні.

Ёсць на Цнянскім вадасховішчы яшчэ адна незвычайная забава для самых моцных і цягавітых. Правілы гульні: таму, хто правісіць на перакладзіне дзве хвіліны — прыз у памеры 300 тысяч рублёў. Кошт удзелу — 30 тысяч. Але перамагчы, як высветлілася, не так проста: толькі пры мне чатыры хлопцы не змаглі справіцца з той самай перакладзінай.

Калі паркоўвачных месцаў мала, даводзіцца парушаць правілы, каб паставіць свой аўтамабіль.

Трава тут выслана недакуркамі.

ПРА КВАС, СМЕЦЦЕ І ДАПАМОГУ

— Мне, калі ласка, шклянку квасу і марожанае, — звяртаецца да прадаўшчыцы адной з мясцовых кавярняў бялявая дзяўчына. — Не, давайце дзве шклянкі, каб па сто разоў не бегаць.

Гэтыя два прадукты з'яўляюцца самымі распаўсюджанымі сярод наведвальнікаў пляжа. Косця з сябрамі часта ходзіць на Камсамольскае возера і рэкамендуе браць напоі з сабою, якія можна набыць у найбліжэйшай краме. Так хлопец спрабуе эканоміць. Хай няшмат, але ўсё ж такі. Адрозніваюцца цэны і на пляжах: на Камсамольскім возеры 0,5 літра квасу каштуе 15 тысяч, на Цнянскім вадасховішчы — 8 тысяч.

Да спіса папулярных прадуктаў можна яшчэ далучыць піва, чыпсы і арэшкі. Праўда, распіваць спіртныя напоі можна толькі ў адведзеных для гэтага месцах. Чаго, на жаль, не скажаш, пра курэнне. Трава на Камсамольскім проста выслана недакуркамі! Незразумелая сітуацыя і з кантэйнерамі для смецця: адна палова стаіць пустая, другая — забітая да краёў. Трэба адзначыць, што цнянскія ўрны выглядаюць больш «прэзентабельна».

— На Цнянскім вадасховішчы ў прыбіральню за 2 тысячы схадзіць можна. Чаму ў вас тут так дорага? — пытаецца ў касіра незадаволеная адпачывальніца.

Жанчына ў адказ толькі паціснула плячыма. Прыбіральня на Камсамольскім возеры каштуе пяць тысяч рублёў. Памяшканне чыстае, тут ёсць мыла, туалетная папера, люстэркі.

За ўвесь час (прыкладна гадзіны тры) на Камсамольскім возеры я не сустрэла ніводнага міліцыянера. Не бачыла і машыны дзяжурнай брыгады хуткай дапамогі. На Цнянскім вадасховішчы ў гэты ж дзень можна было знайсці і першых, і другіх.

Дзень заканчваўся, а я паспела трохі загарэць і, галоўнае, адпачыць. Так, нават не выязджаючы за мяжу ў гарачыя краіны, можна нядрэнна правесці выхадныя і ў нас. Галоўнае — гэта добрае надвор'е (з чым праблем зараз дакладна няма), ваш настрой і вясёлая кампанія. А яшчэ — уменне абстрагавацца ад дробных недапрацовак, каб яны не сапсавалі вам адпачынак.

Кацярына АСМЫКОВІЧ.
Фота аўтара.

Каментарый да тэмы

РАССЛАБЛЯЦЦА ТРЭБА З РОЗУМАМ

Каб не толькі сонца галаву не «напякло»

Адным з упадабаных месцаў баўлення часу мінчан і гасцей сталіцы з'яўляюцца пляжы Цнянскага вадасховішча. Аднак частка тых адпачынак нельга назваць культурным. Нягледзячы на ўсе забароны і папярэджанні з боку праваахоўных органаў, а таксама на тое, што адміністрацыя Савецкага раёна імкнецца стварыць усе неабходныя ўмовы для годнага адпачынку (ажыццяўляецца прыборка тэрыторыі работнікамі камунальных службаў, а таксама своечасовы вываз смецця; маюцца валейбольныя і дзіцячыя пляцоўкі, веладарожкі, апроч таго, прыбіральні і кабінкі для пераапранання), некаторыя грамадзяне працягваюць грэбаваць правіламі знаходжання ў месцах культурна-масавага адпачынку, парушаючы гэтым не толькі маральныя нормы, але нормы адміністрацыйнага заканадаўства.

Па словах начальніка аддзела аховы правапарадку і прафілактыкі Савецкага РУУС сталіцы Цімура Кеселя, пляжы, размешчаныя на беразе Цнянскага вадасховішча, а таксама прылеглая да іх тэрыторыя знаходзяцца пад узмоцненым кантролем з боку супрацоўнікаў міліцыі. Толькі за мінулыя выхадныя імі сумесна з байцамі АМАП ГУУС Мінгарвыканкама было выяўлена больш за 58 парушэнняў адміністрацыйнага заканадаўства, самымі распаўсюджанымі з якіх з'яўляюцца выпадкі распіцця спіртных напояў. Начальнік Савецкага РУУС Максім Гамоля нагадвае, што за падобныя дзеянні артыкулам 17.3 Кодэкса аб адміністрацыйных правапарушэннях Рэспублікі Беларусь («Распіццё алкагольных, слабаалкагольных напояў ці піва ў грамадскім месцы або з'яўленне ў грамадскім месцы або на працы ў стане ап'янення») прадугледжана адказнасць у выглядзе штрафу, велічыня якога можа дасягаць пятнаццаці базавых велічынь. Акрамя таго, распіццё спіртных напояў, спалучанае са знаходжаннем на пляжы ў той час, калі тэмпература паветра дасягае 32-34 °С, можа пацягнуць за сабой самыя непрадказальныя і незваротныя наступствы для здароўя чалавека, а таксама небяспеку для яго жыцця.

З улікам таго, што ў некаторых выпадках грамадзяне аддаюць перавагу не грамадскаму транспарту, а асабістаму, супрацоўнікамі АДАІ РУУС нярэдка выяўляюцца выпадкі парушэння правілаў паркоўкі транспартных сродкаў паблізу Цнянскага вадасховішча, што служыць прычынай складання пратаколаў аб адміністрацыйных правапарушэннях. Правапарушальнік таксама абавязаны будзе выплаціць штраф, велічыня якога можа дасягаць дзесяці базавых велічынь.

Як растлумачыў намеснік начальніка РУУС Аляксандр Філіпчык, яшчэ адным частым парушэннем адміністрацыйнага заканадаўства з'яўляецца купанне ў неўсталяваных месцах. Яно цягне за сабой накладанне штрафу ў памеры ад адной да трох базавых велічынь. Часцяком правапарушальнікі проста не ўсведамляюць таго, што яны рызыкуюць сваімі жыццём і здароўем, купаючыся ў неправераных і не прыстасаваных для гэтых мэт месцах.

Начальнік міліцыі грамадскай бяспекі Віктар Станіслаўчык нагадаў аб неабходнасці старанна сачыць за захаванасцю маёмасці, прынесенай на пляж. Трапляючы на доўгачаканы адпачынак, знаходзячыся ў коле родных і сяброў, грамадзяне расслабляюцца і нярэдка губляюць пільнасць, даючы зламыснікам ідэальную магчымасць для здзяйснення іх намераў. Увагу злачынцаў прыцягваюць мабільныя тэлефоны, кашалькі, дакументы, планшэты, ноўтбукі. Таму лепш не браць з сабой на пляж каштоўныя рэчы ці не пакідаць іх на беразе без нагляду.

Сяргей РАСОЛЬКА.
rs@zviazda.by

Дыхаць у сталіцы становіцца цяжэй

У сувязі з неспрыяльнымі метэаралагічнымі ўмовамі (павышаны тэмпературны рэжым, магутныя прыземныя інверсіі, слабы вецер, штыль і адсутнасць ападкаў) у горадзе стварыліся ўмовы, якія спрыяюць назапашванню забруджвальных рэчываў у прыземным слоі паветра. Аб гэтым паведамляе сталічная санэпідэмслужба.

Па выніках вымярэнняў на пунктах маніторынгу атмасфернага паветра Гідрамета з 3 па 10 жніўня 2015 года ў Мінску ўтрыманне ў паветры забруджвальных рэчываў павысілася ў сярэднім у 1,5—2 разы. Аднак перавышэнне нарматываў адзначана пераважна па цвёрдых часціцах і прыземным азоне. У раёне вуліцы Шчорса канцэнтрацыя фенолу ў 1,3 раза перавысіла гранічна дапушчальную норму. Даныя вымярэнняў сведчаць аб павелічэнні ўтрымання ў паветры аксіду вугляроду і дыяксіду азоту, аднак перавышэнняў гранічна дапушчальных нормаў па гэтых рэчывах пакуль не рэгістравалася.

У сувязі з неспрыяльнымі для рассейвання забруджвальных рэчываў метэаўмовамі кантроль за якасцю атмасфернага паветра ў сталіцы быў з боку санэпідслужбы ўзмоцнены, асабліва на тэрыторыях, што прылягаюць да буйных аўтамагістраляў. Перавышэнне ўтрымання канцэнтрацый фармальдэгіду адзначана ў зонах уплыву аўтамагістраляў ва ўсіх раёнах горада.

У сувязі з вышэйсказаным, санэпідэмслужба сталіцы нагадвае мінчанам пра неабходнасць захавання наступных рэкамендацый:

✓у перыяд неспрыяльных для рассейвання забруджвальных рэчываў метэаўмоў трэба як мага радзей быць на вуліцы, менш часу праводзіць паблізу аўтамагістраляў, па магчымасці трымаць вокны зачыненымі;

✓у памяшканнях рэкамендуецца часцей праводзіць вільготную прыборку;

✓пасрабуйце не перанапружвацца фізічна: Любая дадатковая фізічная нагрузка прымусіць вас дыхаць часцей і глыбей, што ў сітуацыі неспрыяльных экалагічных умоў можа адбіцца негатыўна на вашым здароўі;

✓уладальнікам аўтатранспартных сродкаў па магчымасці трэба карыстацца грамадскім транспартам;

✓нельга пакідаць дзяцей і жывёл у прыпаркаваных транспартных сродках;

✓нельга спальваць лісце і смецце на тэрыторыях прыватных домаўладанняў і праводзіць любыя работы, што прыводзяць да павышанага пылаўтварэння.

Надзея НІКАЛАЕВА.
nikalaeva@zviazda.by

Азбука бяспекі

МАБІЛЬНІК І СПЁКА НЕСУМЯШЧАЛЬНЫЯ

КАЛІ ВЫ ЗНАХОДЗІЦЕСЯ ЗА РУЛЁМ АЎТО

Сталічная Дзяржаўтаінспекцыя ўзмоцніць кантроль за кіроўцамі, якія размаўляюць падчас руху па мабільным тэлефоне. Толькі ў мінулым месяцы за гэтае парушэнне ў Мінску было прыцягнута да адміністрацыйнай адказнасці каля 400 кіроўцаў, паведамілі ў ДАІ ГУУС Мінгарвыканкама.

Выкарыстанне мабільнага тэлефона падчас руху прыводзіць да няўважлівасці пры манёўраванні, назіраецца хаатычная манера язды, ігнараванне знакаў і дарожнай разметкі. За парушэнне асобай, якая кіравала транспартным сродкам (за выключэннем вадзіцеляў транспартных сродкаў аператыўнага прызначэння), правілаў карыстання радыё- і тэлефоннай сувяззю падчас руху на яе накладваецца штраф памерам да 2 базавых велічынь, за паўторнае такое парушэнне цягам года — штраф памерам ад 2 да 8 базавых велічынь.

Сяргей РАСОЛЬКА

TV@R

Святлана СТАТКЕВІЧ:

«Прыгажосць — рэкамендацыйны ліст, а паказваеш сябе на справах»

З 24 па 30 жніўня беларуская сталіца будзе прымаць міжнародны конкурс прыгажосці «Місіс Сусвет — 2015», які збярэ разам прыгожых жанчын больш чым з 50 краін свету. Асноўная мэта мерапрыемства сёлета — звярнуць увагу на праблемы гвалту. І на форуме, які кожны год праводзіцца ў рамках конкурсу, кожная з удзельніц раскажа пра сваё бачанне такіх праблем і прапануе, як іх вырашаць. Прадстаўляць Беларусь будзе Святлана СТАТКЕВІЧ. Яна ўжо не першы раз прымае ўдзел у такіх спаборніцтвах. Напрыклад, у конкурсе «Miss&Mrs Multiverse International 2013» здабыла тытул трэцяй «Віцэ-місіс» і перамогу ў намінацыі «Mrs.Social Media». Напярэдадні новага важнага спаборніцтва мы сустрэліся са Святланай, каб пагаварыць пра прыгажосць і тыя магчымасці, якія здольны мяняць жыццё да лепшага.

— Як праходзіў адбор на конкурс «Місіс Сусвет — 2015»?

— Я даслала ліст нацыянальнаму дырэктару Наталлі Трафімавай і падала заяўку. Адтуль, наколькі я ведаю, усе заяўкі перасылаюцца арганізацыйнаму камітэту ў Балгарыю. Таму што арганізатарам правоў на конкурс з'яўляецца балгарская кампанія «Mrs. Universe LTD». І яны самі выбіралі прадстаўніцу ад Беларусі.

— Якія ўмовы былі, каб трапіць у лік прэтэндэнтак?

— Актыўная жыццёвая пазіцыя, дабрачыннасць і добрыя знешнія даныя. Але ў конкурсе «Місіс Сусвет» акцэнт робіцца не на прыгажосці, а менавіта на добрых справах, якія зроблены прэтэндэнткай. У гэтым, можна сказаць, і галоўнае адрозненне ад конкурсу прыгажосці «Міс». Бо там канкурсанткай можа быць прыгожая маладая дзяўчына і на нешта закрываюцца вочы. Кажуць жа, быццам прыгажосць — гэта заўчасны рэкамендацыйны ліст. А потым ты ўжо паказваеш сябе на справах.

Для мяне любы конкурс — проста залік. Я яго здаю і іду далей. Пры гэтым не выстаўляю напаказ тое, што маю нейкія тытулы. Хаця, безумоўна, мне гэта дапамагае на дабрачынных мерапрыемствах. Калі мы з сацыяльнай платформай CentroLIFE і Дзіцячым фондам зімой праводзілі акцыю, каб сабраць малым падарункі на Новы год, то было прыемна, што ўдзельніцы конкурсаў прыгажосці розных гадоў аб'ядналіся дзеля такой добрай справы. Людзі бачылі нас і больш ахвотна адклікаліся на просьбу дапамагчы. Таму, мяркую, у гэтым ёсць свае плюсы.

— А даводзіцца сутыкацца з неразуменнем, калі імкнешся дапамагаць іншым?

— Са мной такога не здаралася. І думаю, прычынай таму служыць тое, што нашы ўчынкі гавораць за нас. Бывае, тэлефануеш людзям і тлумачыш намер правесці дабрачынную акцыю ці кампанію, і, калі яны чулі тваё імя і ведаюць, як ты ставішся да сваёй дзейнасці, адразу асацыяцыя з добрымі справамі. Я супрацоўнічала з Дзіцячым фондам, зараз працую ў камандзе CentroLIFE. Мне здаецца, што ў будучыні, магчыма, я яшчэ траплю ў сітуацыю, калі мае тытулы змогуць неяк паспрыяць. Як кажуць, слава пойдзе наперадзе і дапаможа адчыніць патрэбныя дзверы.

— Некалі вы расказвалі, што на занятку дабрачыннасцю натхніў прыклад бацькі, які меў сваю справу і дапамагаў іншым. Вашы сын і дачка, назіраючы за вамі, як рэагуюць на дабрачынную дзейнасць мамы?

— Я бачу, як мае дзеці адносяцца да жывёл: імкнуцца пакарміць коціка і сабачку. Думаю, яны бачаць мой прыклад і самі жадаюць рабіць дабро. У майго сына ёсць любімая машынка, якую ён прынёс мне, каб аддаць дзеткам. Я ведала, што даваць такую цацку не зусім правільна, але ж разумела, наколькі яна дарагая для майго сына. Патлумачыла яму, што лепей мы дапаможам дзеткам грашыма, увагай. І вельмі парадавалася такому ўчынку сына...

— Вернемся да конкурсу. Як ідзе падрыхтоўка да будучага марафону прыгажосці?

— Падрыхтоўка ўжо пачалася. Прыемна, што ўжо на прэс-канферэнцыі Першая прыватная касцюмерная Вольгі Кубекінай і Арыны Піхтавай прадставіла мне народны строй. Яны таксама будуць распрацоўваць мой нацыянальны касцюм для конкурсу. А вячэрняй сукенкай для фінальнага шоу займаецца вытворца вясельных убораў Людміла Давідовіч, заснавальніца моднага дома «Florence». Таму і ў гэтым напрамку работа даўно кіпіць. Я размаўляла з канкурсанткамі, якія абаранялі гонар нашай краіны на гэтым конкурсе ў мінулыя гады, каб правільна пабудаваць сваё выступленне. Пакуль не буду раскрываць яго змест. Толькі скажу, што тэму, якая вызначана сёлета як «Барацьба з гвалтам», буду раскрываць на беларускай і англійскай мовах. Спадзяюся, што для прадстаўніц Украіны, Балгарыі, Расіі, Польшчы менавіта беларуская мова будзе больш зразумелай.

— Спаборніцтва такога кшталту для вас не першае. Хваляванне прысутнічае?

— Шчыра кажучы, я вельмі камфортна адчуваю сябе перад публікай і на подыуме. А вось падчас прэс-канферэнцыі хваляванне прысутнічала. Такога адчування ў мяне не было раней.

— Конкурс «Місіс Сусвет» робіць акцэнт на тое, каб паказаць прыклад адукаванай, прыгожай, актыўнай жанчыны, маці. Па вашых назіраннях, большасць сучасных жанчын да чаго імкнецца?

— Гэтае мерапрыемства сапраўды з'яўляецца прэстыжным і спрыяе павышэнню сацыяльна-актыўнай ролі жанчыны ў сучасным грамадстве. Арганізатары ў асобе старшыні аргкамітэта Наталлі Трафімавай у наш не просты час адважыліся зрабіць сацыяльна значнае мерапрыемства, якое раскрывае не толькі патэнцыял удзельніц конкурсу, але і патэнцыял нашай краіны, адкрытай, талерантнай і гуманістычнай, арыентаванай на ўзаемадзеянне культур і народаў.

Клапаціцца трэба не толькі пра знешнасць — куды важнейшае менавіта ўнутранае напаўненне. Таму не падганяйце сябе пад нейкія эталоны прыгажосці

Вельмі сур'ёзнае пытанне: да чаго імкнуцца сёння жанчыны? Ці сапраўды шмат за гэтым назіраю. Некаторыя мараць пра машыны, салоны прыгажосці... Што, на мой погляд, тлумачыцца няправільным выхаваннем многіх дзяўчат. Ім жа з дзяцінства кажуць: ты прыгажуня, прынцэса... Бацькі з апошніх сіл стараюцца, каб у дачкі былі прыгожыя строі. Я прыхільнік таго, каб укладваць грошы ў выхаванне і адукацыю дзяцей. Бо, калі бачыш сэлфі невядома адкуль, становіцца сапраўды няёмка... Дзяўчынку варта выхоўваць як лэдзі. Яна не абавязкова павінна трымаць відэлец з нажом за сталом, аднак ведаць, калі прамаўчаць у прысутнасці дарослых, паважаць бацькоў — гэта проста неабходна. Клапаціцца трэба не толькі пра знешнасць — куды важнейшае менавіта ўнутранае напаўненне. Таму не падганяйце сябе пад нейкія эталоны прыгажосці, а займайцеся ўнутраным самаразвіццём.

— А па якіх характарыстыках можна вызначыць сёння сапраўднага мужчыну?

— Мужчына павінен быць Мужчынам. Гэта той, чые словы не разыходзяцца з дзеяннямі. Жанчыну такі мужчына лічыць багіняй і ганарыцца сваёй абраннніцай. Я часам назіраю сітуацыю, калі мужчыны сароміцца сваіх палавінак, у коле сяброў могуць зняважліва сказаць нешта пра іх. І гэта для мяне не ўчынак, таму што так яны выказваюць непавагу да ўласнага выбару. Сучасныя мужчыны забываюцца знаходзіць час для сваіх жанчын. А можна ж і гуляць разам, і гатаваць вячэру... Важна клапаціцца адно пра аднаго. Якую б незалежнасць мы не дэманстравалі, нам прыемна адчуць падтрымку каханага, мець магчымасць параіцца з ім.

— Складана сумяшчаць свае любімыя справы і абавязкі маці, гаспадыні?

— Я ўпэўнена, што не бывае спадарожнага ветру для карабля, які не выйшаў з гавані. Кожны сам выбірае маршрут, па якім рухаецца па жыцці. Я, напрыклад, разумею, калі шчыльна займаешся сваёй справай, то трэба не забываць пра дзяцей. Сын і дачка для мяне заўсёды ў прыярытэце. Таму ў бізнесе з крыху змяніла накірунак і зараз ён існуе ўжо ў меншых маштабах. Большую частку свайго часу я прысвячаю сям'і і дабрачыннасці. Упэўнена, што мае дзеці не абдзелены ўвагай. Але мне самой хацелася б яшчэ больш праводзіць з імі часу. Калі казаць пра тое, ці заўсёды хапае часу на сябе, то... спаць даводзіцца позна класціся. Увечары я люблю катацца на веласіпедзе. Яшчэ займаюся вялікім тэнісам і бодзілаб-фітнесам. Гэта дапамагае трымаць сябе ў тонусе.

— А чытаць, напрыклад, што любіце?

— Сёння большую частку інфармацыі я бяру з інтэрнэту. Кнігі чытаю альбо дзецям перад сном ці калі лячу кудысьці некалькі гадзін. Апошняя з такіх «Таямніцы дома Раманавых». Я вельмі люблю гістарычную літаратуру.

— Ёсць учынкі, пра якія шкадуеце?

— Я ні аб чым не шкадую. Калі б не памылялася, то не выбудавала б свой сённяшні шлях. Не спатыкаецца, як правіла, той, хто нічога не робіць. Калі памыляешся, то самае галоўнае, ці робіш ты пасля гэтага правільныя высновы. І такія сітуацыі з'яўляюцца добрай магчымасцю пазнаць сябе, прааналізаваць, хто побач з табой крочыць па жыцці.

— Што робіць вас шчаслівай?

— Ведаеце, калі ў вас здаровыя дзеці, побач з вамі вашы блізкія, родныя людзі і сапраўдныя сябры, то гэта і ёсць самае сапраўднае шчасце. А яшчэ я маю любімую працу і падтрымку каманды прафесіяналаў, якія ў любой сітуацыі падстаўяць сяброўскае плячо і заўсёды цябе зразумеюць. Гэтага мне дастаткова, каб быць шчаслівай жанчынай.

Алена ДРАПКО.

drapko@zviazda.by

ПЕЧ ЛАЯЦЦА ЗАБАРАНЯЕ

Да верасня тэлевізійная гульня «Размаўляем па-беларуску», якая ідзе на тэлеканале «Беларусь 3», у адпачынку разам са стваральнікамі. Але ж паўторы папулярнай праграмы — у эфіры. Стваральнікі паклапаціліся пра тых, хто не збіраецца прыпыняцца ў вывучэнні беларускай мовы, і падрыхтавалі арыгінальныя версіі друкаваных выпускаў. Ці ведалі вы, што азначае:

Старцам жыць і з перцам есці. Старац — асоба, якая заўжды ўспрымалася ў народзе як намеснік сакральных сіл на зямлі, як чалавек дасведчаны і мудры: толькі яму Бог даваў спрадвечныя ісціны. Аднак таямніцы жыцця раскрываліся старцу толькі праз жабрацтва, вечнае бадзянне і адзіноту. Каб быць прарокам, трэба было ахвяраваць зямнымі даброцамі. Калі нехта расказвае пра свае нездзяйсняльныя жаданні, другі можа заўважыць: «Ну, ты захацеў — старцам жыць і з перцам есці!» Так можна далікатна паставіць чалавека на месца. У такіх сітуацыях расіяне гавораць: «Ишь, чего захотел».

Печ. У хатах нашых продкаў печ заусёды размяшчалася справа або злева ад уваходу, па дыяганалі ад чырвонага кута з абразамі. Можна сказаць, печ была паганскім цэнтрам хаты, а чырвоны кут — хрысціянскім. Печ у беларусаў удзельнічала ў шматлікіх абрадах. Напрыклад, у час вяселля маладая, ад'язджаючы з бацькоўскай хаты, прыгаворвала: «Добрая доля, ды ідзі за мной, з печы палымянём, з хаты камiном!» У запечным куце, так званым качаржніку, дзе стаяў пячны інвентар, прамаўляліся ўсялякія заклінанні. Знахар пры варажбе выказваў іх у комін печы. Каля апошняга, на гарышчы, займаліся варажбой дзяўчаты. Маючы жаданне прыструнціць брыдкаслова, нашы продкі яму казалі: «Печ у хаце!» Маўляў, пры печы нельга гаварыць такія словы. Асаблівая павага да печы абумоўлівалася і тым, што яна выступала як сімвал дзядоў-продкаў. Недарма ж у беларусаў кутні слуп печы зваўся «дзедам» і атаясамліваўся з дамавіком як духам продка — гаспадара хаты, заступніка сям'і. У старажытнасці частка незгарэлага вуголля на прыпечку прыкрывалася попелам і ў нязгасным стане захоўвалася на працягу сутак, каб з раніцы можна было зноў распаліць печ.

Каб стаць удзельнікамі праграмы, неабходна зайсці на сайт tvrgomel.by або 3belarus.by і праз банер «Размаўляем па-беларуску» запоўніць заяўку на каманду з трох чалавек. Паўторы выпускаў тэлевіктарыны — у эфіры «Беларусь 3» кожную суботу ў 11.10—11.25.

Ірына АСТАШКЕВІЧ.
astashkevich@zviazda.by

■ Бэбі-бум

ГЮНЕШ СТАЛА МАМАЙ, А ІНА АФАНАСЬЕВА — БАБУЛЯЙ

На пачатку жніўня беларуская спявачка Гюнеш Абасава ўпершыню стала маці. Доўгачаканы першынец з'явіўся ў сям'і артысткі і яе мужа Гёкхана Джынгеза.

«Сёння самы шчаслівы дзень у маім жыцці! Нас з мужам перапаўняюць эмоцыі, якія складана выказаць словамі. Дзякуй усім, хто перажываў і быў побач з намі ўсе гэтыя 9 месяцаў!» — напісала Гюнеш на сваёй старонцы ў сацыяльнай сетцы. Свайго сына шчаслівыя бацькі назвалі Гекдэніз, што ў перакладзе азначае «нябеснае мора».

Адбылося папаўненне і ў сям'і спявачкі Іны Афанасьевай. Артыстка стала бабуляй. Першага ўнука артыстцы падарылі нявестка Юлія і сын Іван. Дзяўчынку назвалі Варварай.

Віншуем і жадаем здароўя! ■

ПАНЯДЗЕЛАК, 17 ЖНІЎНЯ

БЕЛАРУСЬ 1

6.00, 7.20, 8.15 Добрай раніцы, Беларусь!
7.00, 8.00, 9.00, 12.00, 15.00, 19.00, 23.30 Навіны.
7.05, 8.05 Навіны эканомікі.
7.10, 8.10, 19.40, 23.10 Зона Х.
9.10 Галоўны эфір.
10.05 Клуб рэдактараў.
10.45 Серыял «Доўгі шлях дадому». Заключная серыя.
11.00, 13.00, 16.00 90 секунд.
11.55 Камедыя «На кручку».
13.40, 15.50 Меладрама «Калі яго зусім не чакаеш». 1-я і 2-я серыі.
15.15, 18.40 Навіны рэгіёна.
17.35 Беларуская часінка.
19.20 Арэна.
20.00 Серыял «Цікаўная Варвара».
21.00 Панарама.
21.40 Серыял «След».
23.45 Дзень спорту.
0.00 Меладрама «Нявеста майго жаніха».

БЕЛАРУСЬ 2

7.00 Тэлераніца.
9.00, 10.40, 21.35 Тэлебарометр.
9.05, 16.15 Серыял «Каўчэг».
11.10 Анімацыя для ўсёй сям'і. «Смурфікі».
12.50 Меладрама «Мора. Горы. Керамзіт». 1—4-я серыі.
17.55, 0.55 Серыял «Участковая».
19.10 Серыял «Не нарадзіся прыгожай».
21.00 Мазгавы штурм.
21.40 КЕНО.
21.45 Дак. цыкл «Экстрасэнсы-дэтэктывы».
22.40 Серыял «Косці».
23.35 Серыял «Як я сустрэў вашу маму».

БЕЛАРУСЬ 3

7.35 «Дабраранак».
8.00 М/ф.
8.30 «Калейдаскоп».
8.40 «Місіс Браўн». Драма.
10.20, 21.05 «Размаўляем па-беларуску». Тэлевіктарына.
10.50 Хіт-парад. «Сто песень для Беларусі».
11.45 «Наперад у мінулае».
12.10 «І смех, і бяда». Канцэрт.
12.50, 16.50, 23.15 «Калейдаскоп».
13.00 «Грані Перамогі». Мемарыялы Перамогі.
13.25 «Чартоўкі». Трылер.
15.20 «Гори, гори, моя звезда...» Трагікамедыя.
17.00 «Сорак першы». Драма.
18.25 «Тайны Першай сусветнай». Фільм трэці «Галгофа Расійскай імперыі». Дак. фільм.
19.10 «Служылі два таварышы». Драма.
20.45 «Калыханка».
21.35 «Жыў-быў Пётр». Кінааповесць.
22.50 «Янка Купала. ...Я адплаціў народу». Дак. фільм.

БЕЛАРУСЬ 5

7.00, 7.30, 0.50 PRO спорт. Навіны.
7.15 Спорт-мікс.
7.50 Авертайм.
8.15 Футбол. Чэмпіянат Англіі. 2-гі тур. «Манчэстэр Сіці» — «Чэлсі».
10.05 Хакей. КХЛ. «Авангард» (Омская вобл.) — «Віцязь» (Маскоўская вобл).
11.55 Тэніс. Турнір ВТА. Таронта. Фінал.
14.00 Футбол. Чэмпіянат Англіі. 2-гі тур. «Крыстал Пэлас» — «Арсенал».
15.50 Хакей. КХЛ. «Салават Юлаеў» (Уфа) — «Дынама» (Масква).
17.40 Час футбола.
18.25 Хакей. Кубак Беларусі. «Шахцёр» (Салігорск) — «Дынама» U-20 (Бабруйск).
20.35 Сэлфі.
20.55 Футбол. Чэмпіянат Англіі. Агляд тура.
21.55 Футбол. Чэмпіянат Англіі. «Ліверпуль» — «Борнмут».
23.55 Еўрапейскі покерны тур.

АНТ

6.00, 8.30, 9.00, 11.00, 13.00, 16.00, 18.00 (з субцітрамі), **20.30** Нашы навіны.
6.05 «Наша раніца».
9.05 Контуры.
10.00 «Жыць здорава!».
11.05, 13.05, 16.15, 18.15, 21.00 Навіны спорту.
11.10 «Фазэнда».
11.55 «Модны прыгавор».
13.10 «Мужчынскае/Жаночае».
14.10 Серыял «Дурная кроў».
16.20 «Вучыцца жыць».
16.50 «Давай пажэнімся!»
18.20 «Адваротны адлік». «Ілья Мурамец». Перапынены палёт».
18.55 «Няхай гавораць».
20.00 Час.
21.05 «Справа прынцыпу».
22.15 «Тры акорды».
23.55 Начныя навіны.

СТБ

6.00, 7.30, 10.30, 13.30, 16.30, 19.30, 22.30 «24 гадзіны».
6.10, 17.25 «Міншчына».
6.20, 7.45 «Раніца. Студыя добрага настрою».
7.40, 20.10, 22.55 «СТБ-спорт».
8.30 «Тыдзень».
9.25 «Дакументальны праект»: «Бітва за тронам».
10.20 «Далёкія сваякі».
10.40 Серыял «Салдаты 8».
11.30 «Сямейныя драмы».
12.30 «Не хлусі мне!»
13.50 «Ежа багоў».
14.45 «Чыстая работа».
15.35 Канцэрт Міхаіла Задорнава.
16.50 «Вялікі горад».
17.35 «Званая вячэра».
18.35 «Дакументальны праект»: «Спячыя дэманы».
20.00 «Сталічныя падрабязнасці».
20.10 «СТБ-спорт».
20.15 «Ваенная тайна».
23.00 Маст. фільм «Шлюб па-ісландску».

0.40 «Паляўнічыя на сенсацыі»: «Ядзерныя войны каменнага веку».

МІР

6.00 «180 хвілін».
9.00 «Зроблена ў СССР».
9.30 Маст. фільм «Выпрабавальны тэрмін».
11.20 Маст. фільм «Сем нявест яфрэйтара Збруева».

13.00, 16.00, 19.00, 23.00 Навіны (бягучы радок).
13.20 Дак. серыял «Давайце разбяромся!».
14.15 Серыял «Мужчына ўва мне».
16.20 «Сакрэтныя матэрыялы».
16.50 Серыял «Па імені Барон».
19.25 Маст. фільм «Я думаў, ты будзеш заўсёды».
21.10, 23.15 Серыял «Разлучніца».
0.25 Навіны (бягучы радок). Галоўная тэма.
0.35 Маст. фільм «Вяселле».
2.00 Прафілактыка на тэлеканале.

РТР—БЕЛАРУСЬ

7.00 «Раніца Расіі».
10.55 Надвор'е на тыдзень.
11.00, 14.00, 17.00, 20.00 Весткі.
11.35 «Уся Расія».
12.10 Маст. фільм «Добрая сяброўка для ўсіх».
13.50, 16.50, 19.50, 23.00 Навіны — Беларусь.
14.30 Ток-шоу «Пра самае галоўнае».
15.30 «Прамы эфір».
17.10 «Уся Расія».
18.00 Серыял «Апошні янычар».
20.55 «Асаблівы выпадак».
21.55, 23.10 Серыял «Шапавалаў».
23.45 XX стагоддзе прадстаўляе: серыял «Вечны кліч».

НТБ—БЕЛАРУСЬ

6.00 «Сонечна. Без ападкаў».
8.10 Серыял «Вяртанне Мухтара».
10.00, 13.00, 16.00, 19.00, 23.00 Сёння.
10.20 Серыял «Дарожны патруль».
12.00 «Суд прысяжных».
13.15 «Суд прысяжных. Канчатковы вердыкт».
14.20 Агляд. Надзвычайнае здарэнне.
14.45 «Ядзім дома».
15.10, 16.20 Серыял «Масква. Тры вакзалы».
17.55 Ток-шоу «Гаворым і паказваем».
19.40 Серыял «Настаўнік у законе. Вяртанне».
21.15 Серыял «Шэф».
23.25 Серыял «Пятніцкі. Глава трэцяя».

8 КАНАЛ

7.00, 14.05, 19.15, 21.05, 23.25 «Надвор'е».
7.05, 16.00 Мультпарад.
7.20, 19.20 Серыял «Скандал».
8.45 Драма «Зімовая костка».
10.30, 18.00 «Аналітычная праграма».
10.40 Трылер «Va-банк».
12.35 «Кінаблакнот».
12.45, 13.50, 15.00, 16.25, 18.10, 19.00, 21.00 «Хатняя крама».
13.00 Серыял «Страла».
14.10 Дак. серыял «Кошкі».
15.15 Серыял «Рабыня Ізаўра».
16.10 «Золата маўчання».
16.35 Серыял «Сотня».
18.15 Серыял «Каварныя пакаёўкі».
20.50 «Вечарніца».
21.10 Драма «Дзіця чалавечае».
23.30 «Хобі + TV».

ВТБ

6.00, 5.20 «PLAY».
7.00, 13.15 «Ералаш».
7.30, 15.30 Скетч-шоу «Адна за ўсіх».
8.00, 17.30, 0.00 Скетч-шоу «6 кадраў».
8.30 Серыял «Супер Макс».
9.00, 18.00, 23.30 Серыял «Васьмідзясятыя».
10.00, 19.00 Серыял «Апошні з Магікян».
11.00 Трылер «Лінкальн для адваката».
13.30 Серыял «Дочкі-маці».
14.30, 3.00 «Ведаць будучыню. Жыццё пасля Вангі».
16.00 «Паспець за 24 гадзіны».
17.00, 5.00 «Лаві момант».
20.00 Серыял «Дзённік доктара Зайцавай».
21.10 Драма «Хаціка: самы верны сябар».
23.05, 4.30 Скетч-шоу «Даеш моладзь».
0.30, 4.00 «Дурні і дарогі».
1.00 Серыял «90210: новае пакаленне».

КУЛЬТУРА

7.00 «Еўраньюс».
10.00, 15.00, 19.00, 23.30 Навіны культуры.
10.20, 23.50 «Выпадковая сустрэча». Маст. фільм.
11.25 «Знямя і аркестр, наперад!..» Дак. фільм.
11.50 Чалавек перад Богам. «Увядзенне ў Храм».
12.20 «80 гадоў Алегу Табакову. «Шумны дзень». Маст. фільм.
13.55 «Лінія жыцця». Алег Табакоў.
14.45 «Палех». Дак. фільм.
15.10 «Дарога на Балі». Маст. фільм.
16.45 «Сусветныя скарбы культуры».
17.05 «Культурны адпачынак». Дак. серыял. 1-я серыя. «Дачнае пытанне. 1900-я...»
17.35 «Успамінаючы вялікія старонкі. Скрыпка». Частка 1-я.
18.30 «Хто мы?» «Першая сусветная». Фільм першы. «На парозе вайны».
19.15 «Добрай ночы, малыя!»
19.30 «Радавод альтруізму. Уладзімір Эфраімсон». Дак. фільм.
20.15 Штучны адбор.
20.55 «80 гадоў Алегу Табакову». У пошуках радасці. Тэатральная аповесць у пяці вечарах». Вечар першы.
21.35 Алег Табакоў, Марына Зудзіна, Віталь Ягораў у спектаклі Тэатра п/к А. Табакова «Сублімацыя кахання».
23.45 Мастсавет.
0.55 Гала-канцэрт пераможцаў конкурсу YouTube.
1.40 «Паліглот». Вывучым французскую за 16 гадзін! № 9.
2.25 «Зорка Маір. Фёдар Салагуб». Дак. фільм.

НАСТАЛЬГІЯ

6.00, 0.00 «Да і пасля...» з Уладзімірам Малчанавым. Год 1974. Паўтор ад 2011 года.
7.10 Фільм-канцэрт «Адліга». Юрый Шаўчук і гурт «ДДТ». 1988 год.
8.05, 21.40, 22.55 Музычная настальгія.
8.30, 14.30 М/с «Болек і Лёлек».
9.00 «Быў час». Ад 16.08.2009 года.
10.00 Маст. фільм «Дыялог з працягам».
12.00 «Акулы пяра». Кай Метаў. 1995 год.
13.00 «Гэта было нядаўна, гэта было даўно... Тэлевізійныя мемуары». Андрэй Міронаў.
16.00 Маст. фільм «На вуліцах камоду вадзілі».
18.00 «СевАлогія» з Севай Найгорадшэвым: «Ісус Хрыстос — суперзорка». 2004 год.
19.05 Маст. фільм «Без сына не прыходзь».
20.40 М/ф «Цудоўны званочак».
21.00, 3.00 «Мінулы час».
22.00 «Народжаны ў СССР».
1.10 Маст. фільм «Дзве версіі аднаго сутыкнення».
2.45 М/ф «Машачкін канцэрт».
4.00 Юбілейны канцэрт гурта «Зямляне». 2-е аддзяленне. 2008 год.

EUROSPORT

4.00, 9.30, 14.45, 20.30, 0.30 Веласпорт. Тур Бенілюкса.
5.00, 10.30, 13.45, 23.30 Веласпорт.
6.00, 11.30 Лёгкая атлетыка. Міжнародны турнір IAAF.
7.00, 19.15 Футбол. Старэйшая ліга футбола. «Philadelphia Union» (ЗША) — «Чыкага Фаер» (ЗША).
8.00, 18.00 Футбол. Старэйшая ліга футбола. «Seattle Sounders FC» (ЗША) — «Orlando City SC» (ЗША).
12.30, 16.45, 22.00, 2.30 Скачкі на лыжах з трампліна. Летні Гран-пры.
15.45 Футбол. Фінал.
21.45 WATTS.
1.30 Веславанне. Слалам. Кубак свету. Фінал.

КАМЕДЫЯ

6.00, 9.45, 2.55 Серыял «Нумар адзін спадар Кхан».
6.35 Камедыя «Трайныя непрыемнасці».
8.10 Камедыя «Дзве калядныя сабакі».
10.20 Камедыя «Усмешка Бога, ці Чыста адэская гісторыя».
12.30 Камедыя «Молі і Мопс».
14.00, 14.45, 15.25 «Камедыянты (Шоу)».
14.25, 15.10, 20.00, 21.45, 22.50, 0.55 Скетчком «Паміж намі».
16.00 Камедыя «Дыска».
17.45, 22.00 Серыял «Пэт і Кэбедж».
18.35 Камедыя «Нерэальнае каханне».
20.20 Камедыя «Госць».
23.10 Камедыя «Джунглі клічуць! У пошуках Марсупіламі».
1.15 Камедыя «Круты татачка».
4.00 Камедыя «Двое — гэта занадта».

ТБ3

6.00 М/ф.
7.35 «Дачныя гісторыі».
8.00, 19.05, 2.00 Серыял «Забаронenae каханне».
9.35, 4.25 Дак. серыял «Судовыя страсці».
10.25, 5.10 Дак. серыял «Па справах няпоўнагадовых».
11.20, 17.00 Дак. серыял «Справа Астахава».
12.15 Дак. серыял «Сакрэты экстрасэнсаў».
13.10 Маст. фільм «Мільянер».
15.05 «Нераскрытыя тайны».
16.00 «Шчырая размова».
18.00 Серыял «Тайны следства».
20.55, 0.30 Серыял «Тут хтосьці ёсць».
22.45 «Зорныя гісторыі».
23.45 Серыял «Сакрэтныя матэрыялы».
3.30 «Часова даступны».

ТБ1000

6.20 Драма «10 крокаў да поспеху».
7.50 Трылер «Стэлс».
9.55 Драма «Я — Сэм».
12.10 Камедыя «Той самы чалавек».
13.40 Прыгоды «Гары Потэр і Кубак Агню».
16.20 Баявік «Прафесіянал».
18.20 Драма «Абяцанне».
20.00 Драма «Тэорыя зморы».
21.50 Меладрама «Цудоўныя стварэнні».
0.00 Драма «Лепшая прапанова».
2.20 Меладрама «Здзелка».
4.20 Камедыя «50 першых пацалункаў».

ТБ1000 РУСКАЕ КІНО

6.20 М/ф «Тры волаты і Шамаханская царыца».
7.40 Драма «Алеся».
9.06 Меладрама «Федзька».
10.35 Камедыя «На вуліцах камоду вадзілі...»
11.45 Камедыя «Дзень грошай».
13.40 Дэтэктыў «Пярэварацень у пагонах».
15.05 Баявік «Спіраль».
16.45 Драма «Гульні матылькоў».
18.25 Драма «Гагарын: першы ў космасе».
20.20 Меладрама «Марафон».
22.10 Меладрама «Жаніх па аб'яве».
0.00 Дэтэктыў «Сышчык Пуцілін. Касцюм Арлекіна».
1.50 Драма «Царскае паляванне».
4.20 Драма «Паляванне на Вервольфа».

NATIONAL GEOGRAPHIC

6.00, 11.50 Скарбашукальнікі.
6.50, 8.05, 23.00, 3.10 Навуковыя недарэчнасці.
7.15 Зрабі або памры.
8.30, 13.30, 19.20 90-я: дзесяцігоддзе, якое нас аб'яднала.
9.20, 14.20, 20.10 80-я: дзесяцігоддзе, якое стварыла нас.
10.10, 16.50, 3.40 Суперзбудаванні Трэцяга рэйха.
11.00 Мегазаводы.
12.40 Папулярная навука.
13.05 Гульні розуму.
15.10 Дзікія жывёлы Поўначы.
16.00 Адзін акіян.
17.40, 21.00, 1.10, 4.30 Дзікае надвор'е.
18.30, 21.50, 2.00, 5.15 Навука будучыні.
22.40, 2.50 Код небяспекі.
23.30 Расследаванні авіякатастроф.
0.20 Эвакуацыя Зямлі.

DISCOVERY

8.00, 10.55, 15.55, 21.20 Як гэта зроблена?
8.25, 10.30, 15.30, 21.45 Як гэта ўстроена?
8.50, 11.20 Разбуральнікі легенд.
9.40, 13.50 Аўтальянцы.
12.10, 18.00 Паляўнічыя на склады.
13.00, 0.40, 6.24 Рэстаўратары лодак.
14.40, 5.36 Звышчалавечая навука.
16.20, 4.00 З любові да машын.
17.10, 4.48 Махінатары.
18.50 Заразірване.
19.40 Катастрофа на колах.
20.30 Інжынерыя немагчымага.
22.10 Пешшу ўздоўж Амазонкі.
23.00 Выжыць разам.
23.50 Аляска: сям'я з лесу.
1.30, 7.12 Top Gear.
2.20 Маланкавыя катастрофы.
2.45 Сапраўдныя аферысты.
3.10 Паляўнічыя на рэліквіі.

АЎТОРАК, 18 ЖНІЎНЯ

БЕЛАРУСЬ 1

6.00, 7.20, 8.15 Добрай раніцы, Беларусь!
7.00, 8.00, 9.00, 12.00, 15.00, 19.00, 0.05 Навіны.
7.05, 8.05 Навіны эканомікі.
7.10, 8.10, 19.40, 23.30 Зона Х.
9.10, 22.00 Серыял «След».
10.00, 13.00, 16.00 90 секунд.
11.05, 20.00 Серыял «Цікаўная Варвара».
12.10, 16.35 Серыял «Сямейныя меладрамы-5».
13.05 Дзень у вялікім горадзе.
14.05 Серыял «Дзявочае паляванне».
15.15, 18.40 Навіны рэгіёна.
15.25, 0.35 Дэтэктыў «Выходжу цябе шукаць».
17.35 Беларуская часінка.
19.20, 23.50 Сфера інтарэсаў.
21.00 Панарама.
21.40 Спецыяльны рэпартаж.
0.25 Дзень спорту.

БЕЛАРУСЬ 2

7.00 Тэлераніца.
9.00, 21.30 Тэлебарометр.
9.05, 16.15 Серыял «Каўчэг».
10.35 Азбука смаку.
11.10 Навуковае шоу прафесара Адкрывашкіна.
11.35 Дак. цыкл «Экстрасэнсы-дэтэктывы».
12.35, 0.20 Серыял «Косці».
13.30, 19.10 Серыял «Не нарадзіся прыгожай».
15.20 «Арол і Рэшка. Шопінг».
17.55 Серыял «Участковая».
21.00 Мазгавы штурм.
21.35 Спортлато 6 з 49, КЕНО.
21.45 Футбол. Ліга чэмпіёнаў УЕФА. БАТЭ (Беларусь) — «Партызан» (Сербія).
23.45 Футбол. Ліга чэмпіёнаў УЕФА. Агляд дня.
1.10 Серыял «Як я сустрэў вашу маму».

БЕЛАРУСЬ 3

7.35 «Дабрананак».
8.05 М/ф.
8.30, 13.15, 17.15, 23.40 «Калейдаскоп».
8.40 «Гори, гори, моя звезда...» Трагікамедыя.
10.10, 19.35 «Старыя казкі». Гісторыя стварэння фільма Віктара Турава «Гора баяцца — шчасця не бачыць».
10.35, 17.25 «Гора баяцца — шчасця не бачыць». Фільм-казка. 1-я і 2-я серыі.

12.45, 23.15 «Святло далёкай зоркі». Памяці рэжысёра і акцёра Міколы Трухана.
13.25 «Жыў-быў Пётр». Кінааповесць.
14.35 «Кінаіндустрыя Краіны Саветаў». Дак. фільм.
15.30 «Каліна чырвоная». Драма.
20.00, 21.45 «Белая гвардыя». Серыял. 1—3-я серыі.
20.45 «Калыханка».
21.10 «Вялікая вайна». Фільм першы «Ачышчальная навальніца».

БЕЛАРУСЬ 5

7.15, 7.55, 0.35 PRO спорт. Навіны.
7.35 Спорт-мікс.
8.10 Прафілактыка на тэлеканале.
13.50 Хакей. КХЛ. «Тарпеда» (Ніжні Ноўгарад) — «Нафтахімік» (Ніжнекамск).
15.40 Хакей. КХЛ. СКА (Санкт-Пецярбург) — ЦСКА (Масква).
17.30 Спорт-кадр.
18.00 Тэніс. Турнір ВТА. Цынцынаці.

21.40 Футбол. Ліга чэмпіёнаў УЕФА. Плэй-оф. Першыя матчы. Анлайн гульнявога дня.
23.40 Еўрапейскі покерны тур.

АНТ

6.00, 8.30, 9.00, 11.00, 13.00, 16.00, 18.00 (з субцітрамі), **20.30** Нашы навіны.
6.05 «Наша раніца».
9.05 «Жыць здорава!»
10.25 «Кантрольная закупка».
11.05, 13.05, 16.15, 18.15, 21.00 Навіны спорту.
11.10 «Фазэнда».
11.55 «Модны прыгавор».
13.10 «Мужчынскае/Жаночае».
14.10 Серыял «Дурная кроў».
16.20 «Вучыцца жыць».
16.50 «Давай пажэнімся!»
18.20 Серыял «Аднакласнікі».
18.50 «Няхай гавораць».
20.00 Час.
21.05 Серыял «Крык савы».
23.05 Маст. фільм «Пажар».
0.45 Начныя навіны.

СТБ

6.00, 7.30, 10.30, 13.30, 16.30, 19.30, 22.30 «24 гадзіны».
6.10, 17.25 «Меншчына».
6.20, 7.45 «Раніца. Студыя добрага настрою».
7.40, 20.10, 22.55 «СТБ-спорт».
8.30 Маст. фільм «Васабі».

10.10 «Далёкія сваякі».
10.40 Серыял «Салдаты 8».
11.30 «Сямейныя драмы».
12.30 «Не хлусі мне!»
13.50 «Наша справа».
14.00 «Ежа багоў».
14.45, 23.00 Серыял «Жаданая».
16.50 «Цэнтральны рэгіён».

17.35 «Званая вячэра».
18.35 «Дакументальны праект»: «Душа ў спадчыну».
20.00 «Сталічныя падрабязнасці».
20.15 «Тэрыторыя памылак».
22.00 «Глядзець усім!»
0.45 «Разумней не прыдумаеш».
1.40 «Паляўнічыя на сенсацыі»: «Тэхналогіі старажытных багоў».

МІР

9.00 «Зроблена ў СССР».
9.30 Маст. фільм «Развітальныя гастролі «Артыста».
11.00 Маст. фільм «Залезь на Месяц».
13.00, 16.00, 19.00, 23.00 Навіны (бягучы радок).
13.20 Дак. серыял «Давайце разбяромся!».
14.15, 4.10 Серыял «Мужчына ўва мне».
16.20 «Сакрэтныя матэрыялы».
16.50 Серыял «Па імені Барон».
19.25 Маст. фільм «Дом на краі».
21.10, 23.15 Серыял «Разлучніца».
0.25 Навіны (бягучы радок). Галоўная тэма.
0.35 Маст. фільм «Летуценнік».
2.25 Серыял «Час кахаць».

РТР—БЕЛАРУСЬ

7.00 «Раніца Расіі».
11.00, 14.00, 17.00, 20.00 Весткі.
11.30, 23.45 XX стагоддзе прадстаўляе: серыял «Вечны кліч».
13.50, 16.50, 19.50, 23.00 Навіны — Беларусь.
14.30 Ток-шоу «Пра самае галоўнае».
15.30 «Прамы эфір».
17.10 Сведкі. «Жыццё працягваецца. Алег Табакоў». Фільм 1-шы.
18.00 Серыял «Апошні янычар».
20.55 «Асаблівы выпадак».
21.55, 23.10 Серыял «Шапавалаў».

НТБ—БЕЛАРУСЬ

6.00 «Сонечна. Без ападкаў».
8.10 Серыял «Вяртанне Мухтара».
10.00, 13.00, 16.00, 19.00 Сёння.
10.20 Серыял «Дарожны патруль».
12.00 «Суд прысяжных».
13.15 «Суд прысяжных. Канчатковы вердыкт».
14.20 Агляд. Надзвычайнае здарэнне.
14.45 «Справа густу».
15.10, 16.20 Серыял «Масква. Тры вакзалы».
17.55 Ток-шоу «Гаворым і паказваем».
19.40 Серыял «Настаўнік ў законе. Вяртанне».
21.15 Серыял «Шэф».
23.00 Серыял «Пятніцкі. Глава трэцяя».

8 КАНАЛ

7.00, 14.05, 19.15, 21.05, 23.25 «Надвор'е».
7.05, 16.00 Мультпарад.
7.20, 19.20 Серыял «Скандал».
8.45, 18.15 Серыял «Каварныя пакаёўкі».
9.25 «Кінаблакнот».
9.35, 12.55, 13.50, 15.45, 16.30, 18.10, 19.00, 21.00 «Хатняя крама».
9.45 Дак. серыял «Генералы супраць генералаў».
10.30, 23.30 «Хобі + TV».
11.00 Драма «Белы александр».
13.00 Серыял «Страла».
14.10 Дак. серыял «Кошкі».
15.00 Серыял «Рабыня Ізаўра».
16.20 «Золата маўчання».
16.40 Серыял «Сотня».
20.50 «Вечарніца».
21.10 «Даведнік па краінах і кантынентах».
21.20 Драма «Дзяўчына з жамчужнай завушніцай».
23.10 Серыял «Байкі са склепа».

ВТБ

6.00, 5.20 «PLAY».
7.00, 13.00 «Ералаш».
7.30, 15.30 Скетч-шоу «Адна за ўсіх».
8.00, 17.30, 0.00 Скетч-шоу «6 кадраў».
8.30 Серыял «Супер Макс».
9.00, 18.00, 23.30 Серыял «Васьмідзясятыя».
10.00, 19.00 Серыял «Апошні з Магікян».
11.00 Драма «Хаціка: самы верны сябар».
13.30 Серыял «Дочкі-маці».
14.30, 3.00 «Ведаць будучыню. Жыццё пасля Вангі».
16.00, 20.00 Серыял «Дзённік доктара Зайцавай».
17.00, 5.00 «Лаві момант».
21.10 Камедыя «100 мільёнаў еўра».
23.05, 4.30 Скетч-шоу «Даеш моладзь».
0.30, 4.00 «Дурні і дарогі».
1.00 Серыял «90210: новае пакаленне».

КУЛЬТУРА

6.30 «Еўраньюс».
10.00, 15.00, 19.00, 0.10 Навіны культуры.
10.20, 0.30 «Стаянка цягніка — дзве хвіліны». Маст. фільм.
11.35, 2.40 «Сусветныя скарбы культуры».
11.50 Чалавек перад Богам. «Абраз».
12.20 Спектакль Тэатра п/к А. Табакова «Сублімацыя кахання».
14.15 «Барыс Волчак. Раўнавага святла». Дак. фільм.
15.10 «Містыка кахання». «Васіль Жукоўскі і Марыя Пратасава».
15.40, 1.55 «Паліглот». Вывучым французскую за 16 гадзін! № 9.
16.25 «Радавод альтруізму. Уладзімір Эфраімсон». Дак. фільм.
17.05 «Культурны адпачынак». Дак. серыял. «Дазіраваная хадзьба. 1930-я...».
17.35 «Успамінаючы вялікія старонкі. Скрыпка». Частка 2-я.
18.30 «Хто мы?» «Першая сусветная». Фільм 2-гі. «Мабілізацыя».

19.15 «Добрай ночы, малыя!»
19.30 «Выбар доктара Гааза». Дак. фільм.
20.05 «Бенедыкт Спіноза». Дак. фільм.
20.15 Штучны адбор.
20.55 Да 80-годдзя Алега Табакова. «У пошуках радасці. Тэатральная аповесць у пяці вечарах». Вечар 2-гі.
21.35 Алег Табакоў, Сяргей Бязрукаў, Яўгенія Дабравольская, Уладлен Давыдаў, Ігар Васільеў у спектаклі МХТ імя А.П. Чэхава «Амадэй».
0.25 Мастсавет.
1.40 А. Барадзін. «Палавецкія скокі» з оперы «Князь Ігар».

НАСТАЛЬГІЯ

6.00 «Акулы пяра». Кай Метаў. 1995 год.
7.00 «Гэта было нядаўна, гэта было даўно... Тэлевізійныя мемуары». Андрэй Міронаў.
8.30, 2.30 М/с «Болек і Лёлек».
10.00 Маст. фільм «Па вуліцах камоду вадзілі».
12.00 «СевАлогія» з Севай Наўгародцавым: «Ісус Хрыстос — суперзорка». 2004 год.
13.05 Маст. фільм «Без сына не прыходзь».
14.40 М/ф «Цудоўны званочак».
15.00, 21.00 «Мінулы час».
15.40, 16.55, 18.40, 20.05, 21.40, 22.50, 23.35 Музычная настальгія.
16.00, 22.00 «Народжаныя ў СССР».
18.00 «Смяяцца, сапраўды, не грэшна». 1-я частка.
19.00 Маст. фільм «Белы танец».
20.40 М/ф «Літары з скрыні радыста».
23.25 «Сядзі і глядзі». 2005 год.
0.00 «Да і пасля...» з Уладзімірам Малчанавым. Год 1974. 2-я частка. Паўтор ад 2011 года.
1.10 Фільм-канцэрт «Адліга». Юрый Шаўчук і гурт «ДДТ». 1988 год.
3.00 «Быў час». Ад 16.08.2009 года.
4.00 Маст. фільм «Дыялог з працягам».

EUROSPORT

4.00, 9.30 Веласпорт.
5.00, 12.45 Веласпорт. Тур Бенілюкса.
6.00, 12.30, 15.45, 20.00, 2.30 Лёгкая атлетыка. Камандны Чэмпіянат Еўропы.
7.00, 17.00 Футбол. Старэйшая ліга футбола. «Seattle Sounders FC» (ЗША) — «Orlando City SC» (ЗША).
8.00 Футбол. Старэйшая ліга футбола. «Philadelphia Union» (ЗША) — «Чыкага Фаер» (ЗША).
10.30, 14.45 Веласпорт. Pro Cycling Challenge. ЗША.
12.30, 16.45, 22.30 Лёгкая атлетыка. Грын лайт.
13.45, 18.00 Футбол. Фінал.
19.00 Скачкі на лыжах з трампліна. Летні Гран-пры.
21.15 Лёгкая атлетыка. ЗША.
22.45 Бокс. А. Абрахам (Германія) — Р. Шцігліц (Германія).
0.45 Спідвей. Чэмпіянат Еўропы.

КАМЕДЫЯ

6.00, 9.45, 3.00 Серыял «Нумар адзін спадар Кхан».
6.35 Камедыя «Дзве калядныя сабакі».
8.10 Камедыя «Молі і Мопс».
10.50 Камедыя «Дыска».
12.35 Камедыя «Нерэальнае каханне».
14.00, 14.45, 15.25 «Камедыянты (Шоу)».
14.25, 15.10, 20.00, 21.45, 22.50, 0.55 Скетчком «Паміж намі».
16.00 Камедыя «Джунглі клічуць! У пошуках Марсупіламі».
17.45, 22.00 Серыял «Пэт і Кэбедж».
18.35 Камедыя «Госць».
20.20 Камедыя «Зануда».
23.10 Баявік «Кілеры».
0.55 Камедыя «Усмешка Бога, ці Чыста адэская гісторыя».
4.00 Прафілактыка.

ТБ3

6.00 М/ф.
7.30 «Дачныя гісторыі».
7.55, 19.05, 2.05 Серыял «Забароненае каханне».

9.25, 3.55 Дак. серыял «Судовыя страсці».
10.15, 4.40 Дак. серыял «Па справах няпоўнагадовых».
11.10, 17.05 Дак. серыял «Справа Астахава».
12.05 Дак. серыял «Сакрэты экстрасэнсаў».
13.00, 18.05 Серыял «Тайны следства».
14.00, 3.30 «Простыя складанасці».
14.30, 22.45 «Зорныя гісторыі».
15.30, 5.30 «Нераскрытыя тайны».
16.05 «Шчырая размова».
20.55, 0.30 Серыял «Тут хтосьці ёсць».
23.45 Серыял «Сакрэтныя матэрыялы».

ТБ1000

6.20, 2.10 Трылер «Уварванне».
8.20 Камедыя «Той самы чалавек».
10.00 Камедыя «50 першых пацалункаў».
11.50, 23.55 Драма «Полак».
14.00 Камедыя «Starперцы».
15.50 Драма «Самая п'яная акруга ў свеце».
17.50 Камедыя «Настрой індыга».
20.00 Драма «Мяжа рызыкі».
21.55 Драма «Тайная цяга».
4.10 Драма «Мацярык».

ТБ1000 РУСКАЕ КІНО

6.20 М/ф «Як злавіць пяро Жар-Птушкі».
7.40 М/ф «Ілья Мурамец і Салавей Разбойнік».
9.05 Камедыя «М+Ж».
10.35 Трагікамедыя «Пра жонку, мару і яшчэ адну...»
12.00, 3.50 Камедыя «Дон Сезар Дэ Базан».
14.35 Драма «Дуброўскі».
16.50 Камедыя «Дванаццаць месяцаў».
18.30 Трылер «Стальны матылёк».
20.20 Камедыя «Каўказская палонная».
22.05 Драма «Пахавайце мяне за плінтусам».

0.05 Дэтэктыў «Сышчык Пуцілін. Князь ветру».
2.15 Камедыя «Мільён у шлюбным кошыку».

NATIONAL GEOGRAPHIC

6.00, 11.50 Скарбашукальнікі.
6.50, 8.05, 17.40, 21.00, 23.00, 1.10, 3.10, 4.30 Навуковыя недарэчнасці.
7.15 Зрабі або памры.
8.30, 13.30, 19.20 Дзікае надвор'е.
9.20, 14.20, 20.10 Навука будучыні.
10.10, 16.50, 3.40 Суперзбудаванні Трэцяга рэйха.
11.00 Мегазаводы.
12.40 Папулярная навука.
13.05 Гульні розуму.
15.10 Дзікія жывёлы Поўначы.
16.00 Адзін акіян.
18.30, 21.50, 2.00, 5.15 Папулярная навука.
22.40, 2.50 Код небяспекі.
23.30 Расследаванні авіякатастроф.
0.20 Эвакуацыя Зямлі.

DISCOVERY

8.00, 10.55, 15.55, 21.20 Як гэта зроблена?
8.25, 10.30, 15.30, 21.45 Як гэта ўстроена?
8.50, 11.20 Звышчалавечая навука.
9.40, 13.50 З любові да машын.
12.10, 18.00 Паляўнічыя на рэліквіі.
13.00, 6.24 Агалцелая рыбалка.
14.40, 5.36 А ты б выжыў?
16.20, 4.00 Акулы аўтатаргоў з Даласа.
17.10, 4.48 Махінатары.
18.50 Аляска: сям'я з лесу.
19.40 Выжыць разам.
20.30 Пешшу ўздоўж Амазонкі.
22.10 Хуткія і гучныя.
23.00 Калекцыянеры аўто.
23.50 Вулічныя гонкі.
0.40, 3.10 Скарбы з каморкі.
1.30, 7.12 Top Gear.
2.20 Маланкавыя катастрофы.
2.45 Сапраўдныя аферысты.

ДЖО ЛІН ЦЁРНЕР ПЕРАЕДЗЕ Ў БЕЛАРУСЬ?

Экс-вакаліст легендарных рок-гуртоў «Deep Purple» і «Rainbow» Джо Лін Цёрнер заявіў, што збіраецца змяніць месца жыхарства і пераехаць у Беларусь. Пра гэта ён паведаміў падчас прэс-канферэнцыі ў Сімферопалі.

«Планую пераехаць у Беларусь. На жаль, я не камфортна адчуваю сябе ў ЗША. І не згодны з палітычнымі рашэннямі краіны. Яна зараз не тая, у якой выхоўваў мяне бацька. Таму я знайшоў для сябе новы дом у іншай частцы свету», — адзначыў у размове з журналістамі амерыканскі спявак. Таксама ён расказаў, што рашэнне змяніць краіну падтрымала яго жонка.

Як паведамляе РІА «Навіны», Цёрнер і гурт "Т.О.Р. Gun" далі згоду і пацверджанне на арганізацыю канцэртаў у Крыме 13, 14 і 15 жніўня. Выступленні пройдуць у Феадосіі, Севастопалі і Ялце. Дапамагаць спеваку будуць музыканты з Санкт-Пецярбурга, з якімі Цёрнер грае ўжо каля 5 гадоў. Напярэдадні спявак прыбыў у Крым, дзе мае намер не толькі правесці канцэрты, але і адпачыць пару дзён.

Джо Лін Цёрнер таксама прадэманстраваў значок з расійскай сімволікай на сваёй камізэльцы, адзначыўшы, што носіць яго не для таго, каб спадабацца прысутным: «Я нашу яго, таму што сапраўды жыву гэтым. Я слухаю выступы лідараў розных краін, але адзіны, з прамовамі якога я згодны, — гэта расійскі лідар. У мяне ў Расіі вельмі шмат сяброў», — сказаў артыст.

Джо Лін Цёрнер — амерыканскі спявак і аўтар песень, удзельнічаў у запісе больш за 70 альбомаў. Доўгі час працаваў сумесна з гітарыстам Рычы Блэкмарам у «Deep Purple» і «Rainbow». У пачатку 1980-х гадоў песні «Rainbow» з удзелам Цёрнера трапілі ў першыя дзясяткі ў чартах радыёстанцый свету.

АДРАЗУ ТРЫ ВЯСЕЛЛІ ЗГУЛЯЛІ Ў БЕЛТЭЛЕРАДЫЁКАМПАНІІ

Жнівень — традыцыйны вясельны месяц. Тэлевядучыя медыяхолдынга не застаюцца ў баку ад гэтай тэндэнцыі: у выхадныя адразу тры вяселлі адсвяткавалі нашы калегі.

Абмяняліся кольцамі вядучая праграмы «Добрай раніцы, Беларусь!» Вольга Рыжыкава і прадстаўнік Беларусі на конкурсе «Еўрабачанне-2014», вядучы шоу «Я магу!» Тэа (Юрый Вашчук). Вясельная цырымонія прайшла ў гасцініцы «Пекін» у Мінску. Таксама выйшла замуж вядучая «Панарамы» і «Навін» на «Беларусь 1» чароўная Паліна Шуба. Сваю сям'ю стварыла і карэспандэнт аддзела рэпартажаў Агенцтва тэленавін медыяхолдынга Улада Карніцкая.

Характэрна, што першымі аб гэтых выдатных падзеях паведамілі ў сацыяльных сетках запрошаныя на ўрачыстасць госці, а не самі маладыя.

На гэтым вясельны бум у Белтэлерадыёкампаніі не заканчваецца. Сачыце за навінамі!

СЕРАДА, 19 ЖНІЎНЯ

БЕЛАРУСЬ 1

6.00, 7.20, 8.15 Добрай раніцы, Беларусь!
7.00, 8.00, 9.00, 12.00, 15.00, 19.00, 0.05 Навіны.
7.05, 8.05 Навіны эканомікі.
7.10, 8.10, 19.40, 23.30 Зона Х.
8.50 Слова Мітрапаліта Паўла на свята Праабражэнне Гасподняе.
9.10, 22.00 Серыял «След».
10.00, 13.00, 16.00 90 секунд.
11.05, 20.00 Серыял «Цікаўная Варвара».
12.10, 16.35 Серыял «Сямейныя меладрамы-5».
13.05 Дзень у вялікім горадзе.
14.05 Серыял «Дзявочае паляванне».
15.15, 18.40 Навіны рэгіёна.
15.25, 0.35 Дэтэктыў «Выходжу цябе шукаць».
17.35 Беларуская часінка.
19.20, 23.50 Сфера інтарэсаў.
21.00 Панарама.
21.40 Актуальнае інтэрв'ю.
0.25 Дзень спорту.

БЕЛАРУСЬ 2

7.00 Тэлераніца.
9.00, 21.35 Тэлебарометр.
9.05, 16.30 Серыял «Каўчэг».
10.25 Меладрама «Мой любімы абібок».
11.55 «Разбуральнікі міфаў».
12.55, 0.20 Серыял «Косці».
13.50 Рэпарцёр.
14.40, 19.10 Серыял «Не нарадзіся прыгожай».
17.55 Серыял «Участковая».
21.00 Мазгавы штурм.
21.40 Спортлато 5 з 36, КЕНО.
21.45 Футбол. Ліга чэмпіёнаў УЕФА. «Валенсія» — «Манака» (Францыя).
23.45 Футбол. Ліга чэмпіёнаў УЕФА. Агляд дня.
1.05 Серыял «Як я сустрэў вашу маму».

БЕЛАРУСЬ 3

7.30 «Дабранак».
7.55 М/ф.
8.30, 13.55, 17.00, 23.35 «Калейдаскоп».
8.40, 14.05, 17.10, 23.45 «Размовы пра духоўнае».
8.50, 10.55, 20.00, 21.40 «Белая гвардыя». Серыял.
10.15 «Вялікая вайна». Фільм першы «Ачышчальная навальніца».
11.45, 17.20 «Васа». Драма. 1-я і 2-я серыі.
14.15, 23.10 «Святло далёкай зоркі». Памяці спевака Віктара Кірычэнкі.
14.45 «Наперад у мінулае».
15.10 «Дваранскае гняздо». Меладрама.

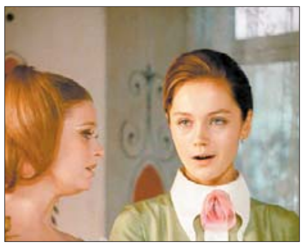

19.35 «Фрыцьёф Нансен. Няма жыцця без барацьбы». Дак. фільм.
20.45 «Калыханка».
21.00 «Вялікая вайна». Фільм другі «Вялікі зыход».

БЕЛАРУСЬ 5

7.15, 7.45, 1.40 PRO спорт. Навіны.
7.30 Козел пра футбол.
8.05 Спорт-кадр.
8.35 Футбол. Ліга чэмпіёнаў УЕФА. Плэй-оф. Першыя матчы. Агляд гульнявога дня.
9.10 Футбол. Ліга чэмпіёнаў УЕФА. Плэй-оф. Першы матч. БАТЭ (Беларусь) — «Партызан» (Сербія).
11.05 Хакей. КХЛ. ЦСКА (Масква) — «Акбарс» (Казань).
13.00 Бокс. Чэмпіянат Еўропы. Фінал.
16.05 Хакей. КХЛ. «Дынама» (Рыга) — «Ёкерыт» (Хельсінкі).
18.00, 23.40 Тэніс. Турнір ВТА. Цынцынаці.
21.40 Футбол. Ліга чэмпіёнаў УЕФА. Плэй-оф. Першыя матчы. Анлайн гульнявога дня.

АНТ

6.00, 8.30, 9.00, 11.00, 13.00, 16.00, 18.00 (з субцітрамі), **20.30** Нашы навіны.
6.05 «Наша раніца».
9.05 «Жыць здорава!»
10.25 «Кантрольная закупка».
11.05, 13.05, 16.15, 18.15, 21.00 Навіны спорту.
11.10 «Фазэнда».
11.55 «Модны прыгавор».
13.10 «Мужчынскае/Жаночае».
14.10 Серыял «Дурная кроў».
16.20 «Вучыцца жыць».
16.50 «Давай пажэнімся!»
18.20 Серыял «Аднакласнікі».
18.50 «Няхай гавораць».
20.00 Час.
21.05 Серыял «Крык савы».
23.05 Маст. фільм «З'ява».
0.45 Начныя навіны.

СТБ

6.00, 7.30, 10.30, 13.30, 16.30, 19.30, 22.30 «24 гадзіны».
6.10, 17.25 «Міншчына».
6.20, 7.45 «Раніца. Студыя добрага настрою».
7.40, 20.10, 22.55 «СТБ-спорт».
8.30 Маст. фільм «Мае зоркі цудоўныя».
10.05 «Далёкія сваякі».
10.40 Серыял «Салдаты 8».
11.30 «Сямейныя драмы».
12.30 «Не хлусі мне!»
13.50 «Ежа багоў».
14.45, 23.00 Серыял «Жаданая».
16.50 «Мінск і мінчане».
17.35 «Званая вячэра».
18.35 «Нам і не снілася»: «Каварства лёсу». 1-я частка.
20.00 «Сталічныя падрабязнасці».
20.15 Маст. фільм «Дрэнная мамачка».
22.00 «Глядзець усім!»
0.45 «Сакрэтныя тэрыторыі».

МІР

6.00 «180 хвілін».
9.00 «Зроблена ў СССР».
9.30 Маст. фільм «Смерць ў вузлёце».
11.10 Маст. фільм «Дом на краі».
13.00, 16.00, 19.00, 23.00 Навіны (бягучы радок).
13.20 Дак. серыял «Давайце разбяромся!».
14.15, 4.15 Серыял «Мужчына ўва мне».
16.20 «Сакрэтныя матэрыялы».
16.50 Серыял «Па імені Барон».
19.25 Маст. фільм «Жорсткасць».
21.10, 23.15 Серыял «Разлучніца».
0.25 Навіны (бягучы радок). Галоўная тэма.
0.35 Маст. фільм «Тэрэза Д».
2.30 Серыял «Час кахаць».

РТР—БЕЛАРУСЬ

7.00 «Раніца Расіі».
11.00, 14.00, 17.00, 20.00 Весткі.
11.30, 23.45 ХХ стагоддзе прадстаўляе: Серыял «Вечны кліч».
13.50, 16.50, 19.50, 23.00 Навіны — Беларусь.
14.30 Ток-шоу «Пра самае галоўнае».
15.30 «Прамы эфір».
17.10 Сведкі. «Жыццё працягваецца. Алег Табакоў». Фільм 2-гі.
18.00 Серыял «Апошні янычар».
20.55 «Асаблівы выпадак».
21.55, 23.10 Серыял «Шапавалаў».

НТБ—БЕЛАРУСЬ

6.00 «Сонечна. Без ападкаў».
8.10 Серыял «Вяртанне Мухтара».
10.00, 13.00, 16.00, 19.00, 23.00 Сёння.
10.20 Серыял «Дарожны патруль».
12.00 «Суд прысяжных».
13.15 «Суд прысяжных. Канчатковы вердыкт».
14.20 Агляд. Надзвычайнае здарэнне.
14.45 «Справа густу».
15.10, 16.20 Серыял «Масква. Тры вакзалы».
17.55 Ток-шоу «Гаворым і паказваем».
19.40 Серыял «Настаўнік ў законе. Вяртанне».
21.15 Серыял «Шэф».
23.25 Серыял «Пятніцкі. Глава трэцяя».

8 КАНАЛ

7.00, 14.05, 19.15, 21.05, 23.55 «Надвор'е».
7.05, 16.00 Мультпарад.
7.20, 19.20 Серыял «Скандал».
8.45, 18.15 Серыял «Каварныя пакаёўкі».
9.25 «Кінабланкот».
9.35, 13.50, 14.55, 15.45, 16.30, 18.10, 19.00, 21.00 «Хатняя крама».
9.40 Дак. серыял «Тайны прыроды».
10.30 «Адшукваецца адпачынак».
11.00 Камедыя «Вялікая прагулка».

13.05 Серыял «Страла».
14.10 Дак. серыял «Кошкі».
15.00 Серыял «Рабыня Ізаўра».
16.20 «Золата маўчання».
16.40 Серыял «Сотня».
20.50 «Вечарніца».
21.10 Баявік «Шаравая маланка».
23.25 Серыял «Байкі са склепа».

ВТБ

6.00, 5.20 «PLAY».
7.00, 13.00 «Ералаш».
7.30, 15.30 Скетч-шоу «Адна за ўсіх».
8.00, 17.30, 0.00 Скетч-шоу «6 кадраў».
8.30 Серыял «Супер Макс».
9.00, 18.00, 23.30 Серыял «Васьмідзясятыя».
10.00, 19.00 Серыял «Апошні з Магікян».
11.00 Камедыя «100 мільёнаў еўра».
13.30, 1.00 Серыял «Дочкі-маці».
14.30, 3.00 «Ведаць будучыню. Жыццё пасля Вангі».
16.00, 20.00 Серыял «Дзённік доктара Зайцавай».
17.00, 5.00 «Лаві момант».
21.10 Камедыя «Як выкрасці дыямент».
23.15 Прагноз надвор'я.
23.15, 4.30 Скетч-шоу «Даеш моладзь».
0.30, 4.00 «Дурні і дарогі».

КУЛЬТУРА

6.30 «Еўраньюс».
10.00, 15.00, 19.00, 0.15 Навіны культуры.
10.20, 0.35 «Аднойчы ў снежні». Маст. фільм.
11.35, 2.40 «Сусветныя скарбы культуры».
11.50 Чалавек перад Богам. «Святы».
12.20 Спектакль МХТ імя А.П. Чэхава «Амадэй».
15.10 «Мітусня кахання». «Леў Талстой і Соф'я Таўстая».
15.40, 1.55 «Паліглот». Вывучым французскую за 16 гадзін! № 10.
16.25 «Выбар доктара Гааза». Дак. фільм.
17.05 «Культурны адпачынак». Дак. серыял. «Адпачынак «Масквіча». 1960-я...».
17.35 «Успамінаючы вялікія сталіны. Фартэпіяна». Частка 1-я.
18.30 «Хто мы?». «Першая сусветная». Фільм трэці. «Бой пачаўся».
19.15 «Добрай ночы, малыя!»
19.30 «18 секунд. Вера Абаленская». Дак. фільм.
20.15 Штучны адбор.
20.55 Да 80-годдзя Алега Табакова. «У пошуках радасці». Тэатральная аповесць у пяці вечарах». Вечар 3-ці.
21.35 Алег Табакоў, Марына Зудзіна ў спектаклі МХТ імя А.П. Чэхава. «Апошняя ахвяра».
0.30 Мастсавет.
1.50 «Бенедыкт Спіноза». Дак. фільм.

НАСТАЛЬГІЯ

6.00 «СевАлогія» з Севай Наўгародцавым: «Ісус Хрыстос — суперзорка». 2004 год.
7.05 Маст. фільм «Без сына не прыходзь».
8.40 М/ф «Цудоўны званочак».
9.00, 15.00, 21.00 «Мінулы час».
9.40, 10.55, 12.40, 14.05, 15.40, 16.50, 17.35, 20.05, 21.40, 22.55, 23.35, 0.40, 1.50, 2.55, 5.00 Музычная настальгія.
10.00, 16.00, 22.00 «Народжаныя ў СССР».
12.00 «Смяяцца, сапраўды, не грэшна». 1-я частка.
13.00 Маст. фільм «Белы танец».
14.40 М/ф «Літары з скрыні радыста».
17.25, 23.25 «Сядзі і глядзі». 2005 год.
18.00 «Тэатральны раман». Маскоўскія тэатры ў 70-я гады.
19.00 Маст. фільм «Дачка Стратыёна».
20.40 М/ф «Як казакі мушкецёрам дапамагалі».
0.00 «Акулы пяра». Кай Метаў. 1995 год.
1.00 «Гэта было нядаўна, гэта было даўно... Тэлевізійныя мемуары». Андрэй Міронаў.
2.30 М/с «Болек і Лёлек».
4.00 Маст. фільм «Па вуліцах камоду вадзілі».

EUROSPORT

4.00 WATTS.
5.00, 0.30 Веласпорт. Нацыянальны тур Італіі.
6.00, 11.30, 15.45, 2.30 Лёгкая атлетыка. ЗША.
7.00 Лёгкая атлетыка. Міжнародны турнір IAAF.
8.00, 22.45 Лёгкая атлетыка. Камандны чэмпіянат Еўропы.
9.30 Футбол. Старэйшая ліга футбола. «Seattle Sounders FC» (ЗША) — "Orlando City SC" (ЗША).
10.30, 14.45 Веласпорт. Pro Cycling Challenge. ЗША.
12.30, 16.45, 22.30 Лёгкая атлетыка. Грын лайт.
12.45 Футбол. Старэйшая ліга футбола. «Philadelphia Union» (ЗША) — «Чыкага Фаер» (ЗША).
13.45 Веласпорт. Тур Бенілюкса.
17.00 Конны спорт. Чэмпіянат Еўропы.
19.00, 20.35 Выбранае па серадах.
19.05 Навіны коннага спорту.
19.10 All Sports.
19.20 Гольф-клуб.
19.30 Парусны спорт.
20.30 Яхт-клуб.
20.45 Лёгкая атлетыка. Спаборніцтва ЕАА.
1.30 Веласпорт. Нацыянальны тур дэ Франс.

КАМЕДЫЯ

10.00, 17.40 Серыял «Пэт і Кэбедж».
10.50 Камедыя «Джунглі клічуць! У пошуках Марсупіламі».
12.35 Камедыя «Госць».
14.00, 14.45, 15.25 «Камедыянты (Шоу)».
14.25, 15.10, 20.00, 0.50 Скетчком «Паміж намі».
16.00 Баявік «Кілеры».
18.30 Камедыя «Зануда».
20.20 Камедыя «12 калядных жаданняў».
22.00 Серыял «Я і місіс Джонс». 1-я і 2-я серыі.
23.10 Камедыя «Закахацца ў нявесту брата».
1.10 Камедыя «Дыска».
2.55 Серыял «Нумар адзін спадар Кхан».
3.55 Камедыя «Усмешка Бога, ці Чыста адэская гісторыя».

ТБ3

6.00 М/ф.
7.30, 3.30 «Дачныя гісторыі».
7.55, 19.00, 1.40 Серыял «Забароненае каханне».
9.25, 03.55 Дак. серыял «Судовыя страсці».
10.15, 4.40 Дак. серыял «Па справах няпоўнагадовых».
11.10, 17.00 Дак. серыял «Справа Астахава».
12.05 Дак. серыял «Сакрэты экстрасэнсаў».
13.00, 18.00 Серыял «Тайны следства».
13.55, 3.05 «Простыя складанасці».
14.25, 22.35 «Зорныя гісторыі».
15.25, 5.30 «Нераскрытыя тайны».
16.00 «Шчырая размова».
20.45, 0.10 Серыял «Тут хтосьці ёсць».
23.25 Серыял «Сакрэтныя матэрыялы».

ТБ1000

6.10 Камедыя «Па прыкметах сумяшчальнасці».
7.40 Драма «Полак».
9.50, 3.10 Драма «Усмешка Моны Лізы».
11.50 Меладрама «Цудоўныя стварэнні».
14.00, 1.10 Трылер «Улада страху».
16.00 Меладрама «Сямейка Джонсаў».
17.40, 5.20 Трагікамедыя «Кірмаш ганарыстасці».
20.00 Драма «Філамена».
21.40 Драма «Тэорыя зморы».
23.30 Меладрама «Здзелка».

ТБ1000 РУСКАЕ КІНО

6.20 Драма «Андэрсен. Жыццё без кахання».
8.40 Драма «Бумеранг».
10.25 Меладрама «Жаніх па аб'яве».
12.15 Драма «Алеся».
13.45 Меладрама «Марафон».
15.30 М/ф «Тры волаты і Шамаханская царыца».
16.55 Камедыя «Дазвольце цябе пацалаваць... бацька нявесты».
18.35 Баявік «Спіраль».
20.20 Меладрама «Начной карчмы агеньчык».
22.15 Драма «Іуда».
0.10 Дэтэктыў «Сышчык Пуцілін. Дом спатканняў».
1.45 Камедыя «Кітайская бабуля».
3.15 Драма «Паляванне на Вярвольфа».
5.15 Камедыя «Па вуліцах камоду вадзілі...».

NATIONAL GEOGRAPHIC

6.00, 11.50 Скарбашукальнікі.
6.50, 8.05, 13.30, 19.20, 23.00, 3.10 Навуковыя недарэчнасці.
7.15 Зрабі або памры.
9.20, 14.20, 20.10 Папулярная навука.
10.10, 12.40, 16.50, 3.40 Суперзбудаванні Трэцяга рэйха.
11.00 Мегазаводы.
13.05 Гульні розуму.
15.10 Дзікія жывёлы Поўначы.
16.00 Адзін акіян.
17.40, 21.00, 1.10, 4.30 Шаша праз пекла.
18.30, 21.50, 2.00, 5.15 Дзікі тунец.
22.40, 2.50 Код небяспекі.
23.30 Расследаванні авіякатастроф.
0.20 Эвакуацыя Зямлі.

DISCOVERY

8.00, 10.55, 15.55, 21.20 Як гэта зроблена?
8.25, 10.30, 15.30, 21.45 Як гэта ўстроена?
8.50, 11.20 А ты б выжыў?
9.40, 13.50 Акулы аўтатаргоў з Даласа.
12.10, 18.00 Скарбы з каморкі.
13.00, 0.40, 6.24 Майстар па стварэнні басейнаў.
14.40, 5.36 Навука магіі.
16.20, 4.00 Пятая перадача.
17.10, 4.48 Махінатары.
18.50 Вулічныя гонкі.
19.40 Хуткія і гучныя.
20.30 Калекцыянеры аўто.
22.10 Бітвы за кантэйнеры.
23.00 Што ў вас у гаражы?
23.50 Іржавая імперыя.
1.30, 7.12 Top Gear.
2.20 Маланкавыя катастрофы.
2.45 Сапраўдныя аферысты.
3.10 Экстрэмальныя калекцыянеры.

Гараскоп на

АВЕН. У пачатку тыдня ўсё будзе ісці добра, можна нават сказаць, што па плане. Вы будзеце пажынаць плады сваёй дзейнасці, зможаце атрымаць асалоду ад прыемнай кампаніі і дастатку. Але калі вы дамагліся поспеху за кошт іншага чалавека, шляхам падману і інтрыг, то радасць і адчуванне поўнага задавальнення будуць нядоўгімі. Увесь вынік вашых дзеянняў сыдзе на нішто, вы рызыкуеце падбавіцца сваіх збераженняў і дасягнутых пазіцый. Будзьце ўважлівыя і асцярожныя.

ЦЯЛЕЦ. Давядзецца пазмагацца за месца пад сонцам, ваша жыццё поўнае выпрабаванняў і прыгод, але вы зможаце пераадолець адны і справіцца з другімі. Спатрэбіцца стараннасць і ўважлівае стаўленне да пытанняў матэрыяльнага характару. З'явіцца неабходнасць перагледзець свой бюджэт, зменшыць выдаткі. Фінансавае становішча стабільнае, але не варта правяраць яго на трываласць, таму паспрабуйце не ўлазіць у даўгі і не рабіць лішніх расходаў. Канец тыдня прынясе доўгачаканы поспех, зможаце справіцца з усімі праблемамі, якія наваліліся на вас у пачатку тыдня.

БЛІЗНЯТЫ. Вельмі спрыяльны тыдзень. Прачнуцца новыя імкненні, вы літаральна загарыцеся ўнутраным агнём і пачняце актыўную дзейнасць у новым для вас кірунку. Энергія, якой будзе хоць адбаўляй, знойдзе свой выхад, што дазволіць рэалізаваць сябе, вырашыць пытанні, якія назапасіліся, пазбавіцца ад праблем, навесці парадак у справах, а калі ў вас былі ідэі і планы, то пачаць іх актыўна рэалізоўваць. Усё гэта ў першую чаргу станоўча адаб'ецца на матэрыяльным дабрабыце.

РАК. Варта разабрацца ў сваіх эмоцыях і пачуццях, прычым зрабіць гэта неабходна самастойна, бо дапамагчы ў такім пытанні мала хто можа. Чужыя парады будуць толькі аддаляць вас ад разумення самога сябе. Правядзіце час у адзіноце — і адкрыеце новыя крыніцы сілы і натхнення, што дазволіць вярнуцца да жыцця і з новым напорам ўзяцца за любыя справы. У сярэдзіне тыдня з'явіцца шанц паказаць сябе з найлепшага боку на працы, атрымаць адабрэнне начальства і матэрыяльнае ўзнагароджанне.

ЛЕЎ. Вы адчуваеце страту, пустэчу ўнутры сябе, што выклікана непрыемнымі падзеямі ў асабістым жыцці, але вы схільныя перабольшваць трагізм сітуацыі. Развеяцца і пераключыцца на іншы рытм дапаможа падарожжа, настрой сам палепшыцца, і негатыўныя ўспаміны сыдуць у мінулае. Праўда, у другой палове тыдня магчыма сутыкненне інтарэсаў і нават сварка. Старайцеся доўга не затрымлівацца на адным месцы, бо вы проста прыцягваеце да сябе розныя негатыўныя падзеі.

ДЗЕВА. Вашы дзеянні могуць расходзіцца з вашымі жаданнямі. Такая дваістая пазіцыя не прыносіць ні станоўчага выніку, ні маральнага задавальнення. Нельга ісці ў разрэз з самім сабой і дзейнічаць супраць жаданняў і пачуццяў — гэта ні да чаго не прывядзе. Трэба навучыцца дасягаць гармоніі з сабой і навакольным светам. Толькі ў гэтым выпадку ваша дзейнасць будзе плённай, а яе вынікі прынесуць задавальненне. Не імкніцеся дзейнічаць насуперак або праз сілу, падумайце, ці варта наогул напружвацца ў такім выпадку.

НАСТУПНЫ ТЫДЗЕНЬ

ШАЛІ. Падзеі тыдня будуць звязаныя ў першую чаргу з эмацыйнай сферай. Парыў, падобны вясноваму, закране душу. У гэты момант цалкам магчыма і закахацца, але, на жаль, узаемнасці і сямейнага шчасця здабыць не ўдасца. Затое гэта спрыяльны час для таго, каб заняцца сабой, пачытаць цікавую кнігу, зрабіць самааналіз або проста прысвяціць час сабе. Добра ў гэтыя дні даецца навучанне і дэманстрацыя сваіх навыкаў. Можна разлічваць на павышэнне.

СКАРПІЁН. У пачатку тыдня ўстрымайцеся ад якіх-небудзь актыўных дзеянняў. Проста назірайце за тым, як працякаюць падзеі вакол вас, а калі вы задумалі нешта здзейсніць, то трэба чакаць прыдатнага моманту. Вельмі спрыяльная сярэдзіна тыдня, якая дазволіць дасягнуць пастаўленых мэт і змяніць жыццё ў бок паступовага паляпшэння і выхаду з крызісу, які наспявае. Хоць сітуацыя пачне выпраўляцца вельмі плаўна, вам будзе ўласцівы стан радасці і нават у некаторай ступені эйфарыі.

СТРАЛЕЦ. Вы імкнецеся да матэрыяльнага дабрабыту, вас наведвае мноства ідэй, але вы гублеецеся ў іх, не можаце зразумець, за што ўзяцца ў першую чаргу. У зносінах імпульсіўныя, пераменлівыя, што неспрыяльна адбіваецца на далейшым развіцці любой справы. З другой паловы тыдня зможаце перавесці сваю актыўнасць у дзелавое рэчышча, узяцца за канкрэтныя дзеянні і гэтым дасягнуць поспеху. На канец тыдня добра запланаваць святы, вечарынкі і проста сустрэчы з сябрамі.

КАЗЯРОГ. Тыдзень звязаны са стратай і расчараваннем і ў сабе, і ва ўсім навакольным свеце. Можаце стаць ахвярай чужой змовы ці проста быць агаворанымі. На асабістым фронце назіраецца негатыўная хваля, магчымае расстанне калі не фізічнае, то духоўнае: перастанеце разумець адно аднаго, і нават размаўляць не будзе пра што. Можа наведаць адчуванне безвыходнасці, адзіноты. Але, як і любая падзея, гэтыя перыяд часовы. Дастаткова толькі азірнуцца і ўважлівa прыглядзецца, і зразумееце, што ў вашым жыцці ёсць месца для радасці.

ВАДАЛЕЙ. Неабходна праявіць цярпенне, бо матэрыяльны дабрабыт, які зусім побач, часова затрымліваецца. Магчымы юрыдычныя спрэчкі, з вынікам як на вашу карысць, так і супраць вас. Хаджэнне па інстанцыях можа запатрабаваць шмат часу і сіл, але гэта неабходны этап, які трэба прайсці для таго, каб прывесці ўсе справы ў адпаведнасць з законам. У такім выпадку зможаце разлічваць на спакойнае жыццё і атрыманне пладоў ад сваёй дзейнасці. Не спяшайцеся і дзейнічайце разумна.

РЫБЫ. Актыўныя пачынанні патрабуюць уважлівага асэнсавання. Вы імкнецеся дасягнуць адразу ўсяго, будуеце планы, марыце, укладваеце ў гэта сілы, найперш эмацыйныя, а часам і непасрэдна фізічныя. Але можаце не атрымаць належнага выніку з прычыны таго, што занадта заўзята ўзяліся за справу. Неабходна спыніцца і дазволіць усім працэсам працаваць без вашага кантролю, аслабіць хватку. Гэта дасць магчымасць навакольным адпачыць ад вас, а вам — паразважаць над сэнсам быцця.

ЧАЦВЕР, 20 ЖНІЎНЯ

БЕЛАРУСЬ 1

6.00, 7.20, 8.15 Добрай раніцы, Беларусь!
7.00, 8.00, 9.00, 12.00, 15.00, 19.00, 0.10 Навіны.
7.05, 8.05 Навіны эканомікі.
7.10, 8.10, 19.40, 23.30 Зона Х.
9.10, 22.00 Серыял «След».
10.00, 13.00, 16.00 90 секунд.
11.05, 20.00 Серыял «Цікаўная Варвара».
12.10, 16.40 Серыял «Сямейныя меладрамы-5».
13.05 Дзень у вялікім горадзе.
14.05 Серыял «Дзявочае паляванне».
15.15, 18.40 Навіны рэгіёна.
15.25, 0.35 Дэтэктыў «Выходжу цябе шукаць».
17.35 Беларуская часінка.
19.20, 23.50 Сфера інтарэсаў.
21.00 Панарама.
21.40 Спецыяльны рэпартаж.
0.25 Дзень спорту.

БЕЛАРУСЬ 2

7.00 Тэлераніца.
9.00, 21.35 Тэлебарометр.
9.05, 16.20 Серыял «Каўчэг».
10.40 Фантастыка «Мой хатні дыназаўр».
12.25, 22.45 Серыял «Косці».
13.20 «Разбуральнікі міфаў».
14.25, 19.10 Серыял «Не нарадзіся прыгожай».
17.55, 1.00 Серыял «Участковая».
21.00 Мазгавы штурм.
21.40 Спортлато 6 з 49, КЕНО.
21.45 Дак. цыкл «Экстрасэнсы-дэтэктывы».
23.40 Серыял «Як я сустрэў вашу маму».

БЕЛАРУСЬ 3

7.25 «Дабраранак».
7.50 М/ф.
8.30, 14.15, 19.05, 0.30 «Калейдаскоп».
8.40, 10.50, 19.15, 21.40 «Белая гвардыя». Серыял.
10.10 «Вялікая вайна». Фільм другі «Вялікі зыход».
11.35, 16.50 «Ціхія троечнікі». Прыгоды. 1-я і 2-я серыі.
13.50, 23.05 «Святло далёкай зоркі». Памяці скульптара Станіслава Ларчанкі.
14.25 «Дваранскае гняздо». Меладрама.
16.10 «Сустрэчы ў Букваедзе». Кандыдат псіхалагічных навук Ларыса Рэнар.
20.45 «Калыханка».
21.00 «Вялікая вайна». Фільм трэці «Вайна акопаў».
23.35 «Вершы і музыка, каханне і Пецярбург». Марафон аўтарскай песні.

БЕЛАРУСЬ 5

7.15, 7.45, 0.00 PRO спорт. Навіны.
7.30 Сэлфі.
8.00 Футбол. Ліга чэмпіёнаў УЕФА. Плэй-оф. Першыя матчы. Агляд гульнявога дня.
8.30 Футбол. Ліга чэмпіёнаў УЕФА. Плэй-оф. «Валенсія» (Іспанія) — «Манака» (Францыя).
10.20 Хакей. КХЛ. СКА (Санкт-Пецярбург) — «Сібір» (Новасібірская вобл.).
12.10 Плаванне. Кубак свету. Масква.
14.00 Хакей. КХЛ. «Металург» (Магнітагорск) — СКА (Санкт-Пецярбург).
15.55 Футбол. Суперкубак УЕФА. «Барселона» (Іспанія) — «Севілья» (Іспанія).
17.45 Пляжны футбол. Еўраліга. Суперфінал.
18.55 Футбол. Ліга Еўропы УЕФА. Плэй-оф. Першы матч. «Дынама» (Мінск) — «Зальцбург» (Аўстрыя).
20.55 Тэніс. Турнір ВТА. Цынцынаці.

АНТ

6.00, 8.30, 9.00, 11.00, 13.00, 16.00, 18.00 (з субцітрамі), **20.30** Нашы навіны.
6.05 «Наша раніца».
9.05 «Жыць здарова!».
10.25 «Кантрольная закупка».
11.05, 13.05, 16.15, 18.15, 21.00 Навіны спорту.
11.10 «Фазэнда».
11.55 «Модны прыгавор».
13.10 «Мужчынскае/Жаночае».
14.10 Серыял «Дурная кроў».
16.20 «Вучыцца жыць».
16.50 «Давай пажэнімся!».
18.20 Серыял «Аднакласнікі».
18.50 «Няхай гавораць».
20.00 Час.
21.05 «Трэба разабрацца».
21.30 Серыял «Крык савы».
23.30 Трылер «Лэдзі-ястраб».

1.45 Начныя навіны.

СТБ

6.00, 7.30, 10.30, 13.30, 16.30, 19.30, 22.30 «24 гадзіны».
6.10, 17.25 «Міншчына».
6.20, 7.45 «Раніца. Студыя добрага настрою».
7.40, 20.10, 22.55 «СТБ-спорт».
8.30 Маст. фільм «Дрэнная мамачка».
10.10 «Скардзіцца дазваляецца».
10.40 Серыял «Салдаты 9».
11.30 «Сямейныя драмы».
12.30 «Не хлусі мне!».
13.50 «Ежа багоў».
14.45, 23.00 Серыял «Жаданая». Заключныя серыі.
16.50 «Прыгоды дылетанта».
17.35 «Званая вячэра».
18.35 «Нам і не снілася»: «Каварства лёсу». 2-я частка.
20.00 «Сталічны падрабязнасці».
20.15 Маст. фільм «На жыўца».
22.20 «Глядзець усім!».
0.45 «Тайны свету».

МІР

6.00 «180 хвілін».
9.00 «Зроблена ў СССР».
9.30 Маст. фільм «Яго звалі Роберт».
11.00 Маст. фільм «Жорсткасць».
13.00, 16.00, 19.00, 23.00 Навіны (бягучы радок).
13.20 Дак. серыял «Давайце разбяромся!».
14.15, 4.00 Серыял «Мужчына ўва мне».
16.20 «Сакрэтныя матэрыялы».
16.50 Серыял «Па імені Барон».
19.25 Маст. фільм «Трэці лішні».
21.20, 23.15 Серыял «Разлучніца».
0.25 Навіны (бягучы радок). Галоўная тэма.
0.35 Маст. фільм «Уімблдон».
2.25 Маст. фільм «Прыватнае жыццё Пятра Вінаградава».

РТР—БЕЛАРУСЬ

7.00 «Раніца Расіі».
11.00, 14.00, 17.00, 20.00 Весткі.
11.30, 23.45 XX стагоддзе прадстаўляе: серыял «Вечны кліч».
13.50, 16.50, 19.50, 23.00 Навіны — Беларусь.
14.30 Ток-шоу «Пра самае галоўнае».
15.30 «Прамы эфір».
17.10 «Старацелі марскіх глыбінь. Знайсці патанулыя мільярды».
18.00 Серыял «Апошні янычар».
20.55 «Асаблівы выпадак».
21.55, 23.10 Серыял «Шапавалаў».

НТБ—БЕЛАРУСЬ

6.00 «Сонечна. Без ападкаў».
8.10 Серыял «Вяртанне Мухтара».
10.00, 13.00, 16.00, 19.00, 23.00 Сёння.
10.20 Серыял «Дарожны патруль».
12.00 «Суд прысяжных».
13.15 «Суд прысяжных. Канчатковы вердыкт».
14.20 Агляд. Надзвычайнае здарэнне.
14.45 «Справа густу».
15.10, 16.20 Серыял «Масква. Тры вакзалы».
17.55 Ток-шоу «Гаворым і паказваем».
19.40 Серыял «Настаўнік у законе. Вяртанне».
21.15 Серыял «Шэф».
23.25 Серыял «Пятніцкі. Глава трэцяя».

8 КАНАЛ

7.00, 14.05, 19.15, 21.05, 23.30 «Надвор'е».
7.05, 16.00 Мультпарад.
7.20, 19.20 Серыял «Скандал».
8.45, 18.15 Серыял «Кавярныя пакаёўкі».
9.30 «Кінаблакнот».
9.40 Дак. серыял «Тайны прыроды».
10.15, 23.35 «Хобі TV».
10.45 Баявік «Шаравая маланка».
12.55, 13.50, 15.45, 16.30, 18.10, 21.00 «Хатняя крама».
13.05 Серыял «Страла».
14.10 Дак. серыял «Кошкі».
15.00 Серыял «Рабыня Ізаўра».
16.40 Серыял «Сотня».
19.00 «Фэшн is my прафэшн».
20.50 «Вечарніца».
21.10 «Даведнік па краінах і кантынентах».
21.20 Меладрама «Дарагі Джон».

23.05 Серыял «Байкі са склепа».

ВТБ

6.00, 5.20 «PLAY".
7.00, 13.10 «Ералаш».
7.30, 15.30, 2.30 Скетч-шоу «Адна за ўсіх».
8.00, 17.30, 0.00 Скетч-шоу «6 кадраў».
8.30 Серыял «Супер Макс».
9.30, 18.00, 23.30 Серыял «Васьмідзясятыя».
10.00, 19.00 Серыял «Апошні з Магікян».
11.00 Камедыя «Як выкрасці дыямент».
13.30, 1.00 Серыял «Дочкі-маці».
14.30, 3.00 «Ведаць будучыню. Жыццё пасля Вангі».
16.00, 20.00 Серыял «Дзённік доктара Зайцавай».
17.00, 5.00 «Лаві момант».
21.10 Прыгоды «Легенда: спадчына дракона».
23.00, 4.30 Скетч-шоу «Даеш моладзь».
0.30, 4.00 «Дурні і дарогі».

КУЛЬТУРА

6.30 «Еўраньюс».
10.00, 15.00, 19.00, 23.45 Навіны культуры.
10.20, 0.05 «Сям'я як сям'я». Маст. фільм.
11.35, 2.40 «Сусветныя скарбы культуры».
11.50 Чалавек перад Богам. «Таінства Хрышчэння».
12.20 Спектакль МХТ імя А.П. Чэхава. «Апошняя ахвяра».
15.10 «Містыка кахання». «Андрэй Белы і Маргарыта Марозава».
15.40, 1.55 «Паліглот». Вывучым французскую за 16 гадзін! № 11.
16.25 «18 секунд. Вера Абаленская». Дак. фільм.
17.05 «Культурны адпачынак». Дак. серыял. Заключная серыя. «Дзікі» адпачынак. 1980-я...»
17.35 «Успамінаючы вялікія стаpонкі. Артпэпіяна». Частка 2-я.
18.30 «Хто мы?» «Першая сусветная». Фільм чацвёрты. «Славянскі фронт».
19.15 «Добрай ночы, малыя!»
19.30 «Ідэаліст. Уладзімір Караленка». Дак. фільм.
20.15 Штучны адбор.
20.55 Да 80-годдзя Алега Табакова. «У пошуках радасці. Тэатральная аповесць у пяці вечарах». Вечар 4-ы.
21.35 Алег Табакоў, Барыс Плотнікаў, Сяргей Безрукаў у спектаклі Тэатра п/к А. Табакова «Прыгоды, складзеныя паводле паэмы М.В. Гогаля «Мёртвыя душы».
0.00 Мастсавет.
1.20 «Аркестравы баль». Юрый Сіманаў і аркестр Маскоўскай дзяржаўнай філармоніі.

НАСТАЛЬГІЯ

6.00 «Смяяцца, сапраўды, не грэшна». 1-я частка.
6.40, 8.05, 9.40, 10.50, 11.35, 14.05, 15.40, 16.55, 17.35, 18.15, 20.30, 21.40, 22.50, 23.35, 0.40, 1.50, 2.55, 3.40, 4.55 Музычная настальгія.
7.00 Маст. фільм «Белы танец».
8.40 М/ф «Літары з скрыні радыста».
9.00, 15.00, 21.00, 3.00 «Мінулы час».
10.00, 16.00, 22.00, 4.00 «Народжаныя ў СССР».
11.25, 17.25, 23.25 «Сядзі і глядзі». 2005 год.
12.00 «Тэатральны раман». Маскоўскія тэатры ў 70-я гады.
13.00 Маст. фільм «Дачка Стратыёна».
14.40 М/ф «Як казакі мушкецёрам дапамагалі».
18.00 «Гэта было нядаўна, гэта было даўно... Тэлевізійныя мемуары».
19.00 Маст. фільм «Чырвоныя дыпкур'еры».
20.45 М/ф «Зялёная пілюля».
0.00 «СевАлогія» з Севам Наўгародцавым: «Ісус Хрыстос — суперзорка». 2004 год.
1.05 Маст. фільм «Без сына не прыходзь».
2.40 М/ф «Цудоўны званочак».

EUROSPORT

4.00, 12.45, 19.00 Веласпорт. Нацыянальны тур Італіі.
5.00, 13.45, 20.00 Веласпорт. Нацыянальны тур дэ Франс.
6.00, 11.30, 15.45, 2.30 Лёгкая атлетыка. Спаборніцтва ЕАА.
7.00, 21.15 Лёгкая атлетыка. Камандны чэмпіянат Еўропы.
8.00, 0.35 Лёгкая атлетыка. ЗША.
9.30 WATTS.
10.30, 14.45 Веласпорт. Pro Cycling Challenge. ЗША.
12.30, 16.45, 21.00, 22.30 Лёгкая атлетыка. Грын лайт.
17.00 Конны спорт. Чэмпіянат Еўропы.
22.45 Баявыя майстэрствы. Суперкомбат. Серыя WGP.
1.30 Самыя моцныя людзі планеты.

КАМЕДЫЯ

6.00, 9.55 Серыял «Пэт і Кэбедж».
6.50 Камедыя «Нерэальнае каханне».
8.20 Камедыя «Госць».
10.45 Баявік «Кілеры».
12.35 Камедыя «Зануда».
14.00, 14.45, 15.25 «Камедыянты (Шоу)».
14.25, 15.10, 0.50, 5.40 Скетчком «Паміж намі».
16.00 Камедыя «Закахацца ў нявесту брата».
17.40, 22.00 Серыял «Я і місіс Джонс».
18.45 Камедыя «12 калядных жаданняў».
20.20 Камедыя «Два ў адным».
23.10 Камедыя «Ашуканцы».
1.15 Камедыя «Джунглі клічуць! У пошуках Марсупіламі».
3.00 Серыял «Нумар адзін спадар Кхан».
4.00 Камедыя «Дыска».

ТБ3

6.00 М/ф.
7.40 «Дачныя гісторыі».
8.05, 18.55, 2.05 Серыял «Забароненае каханне».
9.35, 3.55 Дак. серыял «Судовыя страсці».
10.25, 4.40 Дак. серыял «Па справах няпоўнагадовых».
11.20, 17.00 Дак. серыял «Справа Астахава».
12.15 Дак. серыял «Сакрэты экстрасэнсаў».
13.10, 17.55 Серыял «Тайны следства».
14.05, 3.30 «Простыя складанасці».
14.35, 22.35 «Зорныя гісторыі».
15.25, 5.30 «Нераскрытыя тайны».
16.00 «Шчырая размова».
20.45, 0.30 Серыял «Тут хтосьці ёсць». Заключныя серыі.
23.35 Серыял «Сакрэтныя матэрыялы».
0.20 «Ркокіно».

ТБ1000

7.40 Драма «Самая п'яная акруга ў свеце».
9.40 Трылер «Улада страху».
11.40 Камедыя «Гісторыя пра нас».
13.20 Камедыя «Мой маленькі анёл».
14.50 Камедыя «Настаўнік англійскай».
16.20 Драма «Разня».
17.40 Драма «Месца пад соснамі».
20.00 Драма «Лепшая прапанова».
22.10 Драма «Мой хлопец — псіх».
0.15 Драма «Мяжа рызыкі».
2.20 Меладрама «Палюбоўнікі».
4.30 Драма «10 крокаў да поспеху».

ТБ1000 РУСКАЕ КІНО

6.20 Камедыя «Дон Сезар Дэ Базан».
8.50 Дэтэктыў «Пярэварацень у пагонах».
10.15 Драма «Пахавайце мяне за плінтусам».
12.15 Драма «Доўгія праводзіны».
13.50 Камедыя «Па вуліцах камоду вадзілі...»
15.00 Драма «Геаграф глобус прапіў».
17.05 Камедыя «Каханне ў вялікім горадзе».
18.40 Камедыя «Каханне ў вялікім горадзе 2».
20.20 Камедыя «Каханне ў вялікім горадзе 3».
21.50 Драма «Гамлет XXI стагоддзе».
0.20 Камедыя «М+Ж».
1.45 Трагікамедыя «Пра жонку, мару і яшчэ адну...»
3.05 Драма «Бумеранг».
4.45 Драма «Доўгія праводзіны».

NATIONAL GEOGRAPHIC

6.00, 11.50 Скарбашукальнікі.
6.50, 8.05, 23.00, 3.10 Навуковыя недарэчнасці.
7.15 Зрабі або памры.
8.30, 13.30, 19.20 Шаша праз пекла.
9.20, 14.20, 20.10 Дзікі тунец.
10.10, 16.50, 3.40 Суперзбудаванні Трэцяга рэйха.
11.00 Мегазаводы.
12.40 Папулярная навука.
13.05 Гульні розуму.
15.10 Дзікія жывёлы Поўначы.
16.00 Адзін акіян.
17.40, 21.00, 1.10, 4.30 Будаўнічая ліхаманка.
18.30, 21.50, 2.00, 5.15 Незвычайныя промыслы.
22.40, 2.50 Код небяспекі.
23.30 Расследаванні авіякатастроф.
0.20 Уварванне на Зямлю.

DISCOVERY

8.00, 10.55, 15.55, 21.20 Як гэта зроблена?
8.25, 10.30, 15.30, 21.45 Як гэта ўстроена?
8.50, 11.20 Навука магіі.
9.40, 13.50 Пятая перадача.
12.10, 18.00 Экстрэмальныя калекцыянеры.
13.00, 6.24 Голыя і напалохання.
14.40, 5.36 Праз магію да зорак.
16.20, 4.00 Дом для аўто.
17.10, 4.48 Махінатары.
18.50 Іржавая імперыя.
19.40 Што ў вас у гаражы?
20.30 Бітвы за кантэйнеры.
22.10 Ледзяное золата.
23.00 Смяротны ўлоў.
23.50 Дарожныя каўбоі.
0.40, 3.10 Гаражнае золата.
1.30, 7.12 Top Gear.
2.20 Маланкавыя катастрофы.
2.45 Сапраўдныя аферысты.

На тэлеэкране

ГЕОГРАФ ГЛОБУС ПРАПІЎ

Усё пачалося са з'яўлення рамана Аляксея Іванова пад дзіўнай назвай «Географ глобус прапіў». Яго прыкмеціў рэжысёр і прадзюсар Валерый Тадароўскі (аўтар такіх фільмаў, як «Палюбоўнік», «Мой брат Франкенштэйн», «Краіна глухіх», і іншых) і вырашыў здымаць па кнізе фільм. Але пазней з невядомых прычын перадаў гэтую ідэю рэжысёру Аляксандру Велядзінскаму, а сам выступіў прадзюсарам. Вынікам стаў выбітны твор расійскага кінамастацтва, які атрымаў, напрыклад, галоўны прыз кінафестывалю «Кінатаўр» у 2013 годзе, прызнанне кінакрытыкаў і публікі.

Апошняя, дарэчы, шмат наракае на загружанасць расійскага кінематографа пошукамі глыбінных тонкіх тэкстур самасвядомасці, прытрымліванне ідэй выключнай рускай душы, што «аршынам агульным не змераць». «Географ глобус прапіў» падкрэслена мае прэтэнзію на даследаванне гэтай душы і ўнікальнага рускага жыцця.

Галоўны герой — біёлаг Віктар Служкін, якога сыграў Канстанцін Хабенскі (некаторыя выказваюць думку, што на гэты момант роля ў «Географе» — найлепшая ў кар'еры акцёра). Пасля звальнення з абсалютнай абыякавасцю ён прыходзіць у школу на вакансію настаўніка геаграфіі. Бяруць.

У Служкіна будуюцца адносіны з расчараванай у жыцці, эмацыйна паніклай жонкай Надзяй (Алена Лядава), якая быццам ненавідзіць мужа, але пасля сваёй здрады віртаецца да яго. А таксама з новай калегай, прывабнай настаўніцай Кірай Валер'еўнай (Яўгенія Брык), якая, нягледзячы на сваю прыгажосць, не можа абудзіць у галоўным героі сапраўдныя, яркія, выбухныя эмоцыі.

У Служкіна складваюцца, а дакладней не складваюцца, адносіны са сваімі вучнямі, якія вымушаюць яго паехаць з імі ў вандроўку па рацэ. Сярод іх — закаханая ў свайго настаўніка Маша Большакова. Вандроўка ў выніку становіцца пэўным шляхам самавызначэння для галоўнага героя (для гледача таксама), галоўнай крыніцай душэўных выпрабаванняў.

Кажуць, фільм «Географ глобус прапіў» успрымаецца кардынальна па-рознаму на кінаэкранах розных краін. Некаторыя лічаць Віктара Служкіна няўдачнікам, некаторыя гатовы з гэтым паспрачацца.

Неяк пры нагодзе мы спыталіся ў Валерыя Тадароўскага, ці не шкадуе ён, што не зняў сам фільм «Географ глобус прапіў»? На што той адказаў, што не адчуваў шкадавання ні секунды: «Чаму Велядзінскі выдатна зняў? Аказалася, што гэта «яго гісторыя». Прычым поспех фільма сведчыць пра тое, што мы трапілі ў «яблычак». Я лічу, што Канстанцін Хабенскі сыграў добрага настаўніка, сумленнага, прыстойнага чалавека, які, хай і п'е, але здолеў знайсці агульную мову з дзецьмі і зрабіў для іх больш, чым іншыя. Я б хацеў такога настаўніка для сваіх дзяцей».

Фільм «Географ глобус прапіў» будзе паказвацца на тэлеканале «TV1000 Kino RU».

Ірэна КАЦЯЛОВІЧ.
katsyalovich@zviazda.by

ПЯТНІЦА, 21 ЖНІЎНЯ

БЕЛАРУСЬ 1

6.00, 7.20, 8.15 Добрай раніцы, Беларусь!
7.00, 8.00, 9.00, 12.00, 15.00, 19.00 Навіны.
7.05, 8.05 Навіны эканомікі.
7.10, 8.10, 19.20 Зона Х.
9.10 Серыял «След».
10.00, 13.00, 16.00 90 секунд.
11.05, 20.00 Серыял «Цікаўная Варвара».
12.10, 16.35 Серыял «Сямейныя меладрамы-5».
13.05 Дзень у вялікім горадзе.
14.05 Серыял «Дзявочае паляванне».
15.15, 18.40 Навіны рэгіёна.
15.25, 0.15 Дэтэктыў «Выходжу цябе шукаць».
17.30 Беларусь XXI.
17.50 Зроблена ў Беларусі.
18.10 «Terra incognita». Беларусь невядомая.
21.00 Панарама.
21.40 Зроблена ў Беларусі.
22.00 Дзіцячы конкурс песні «Еўрабачанне-2015». Нацыянальны адборачны тур. Фінал.
0.00 Дзень спорту.

БЕЛАРУСЬ 2

7.00 Тэлераніца.
9.00, 21.35 Тэлебарометр.
9.05, 16.05 Серыял «Каўчэг».
10.50 Навуковае шоу прафесара Адкрывашкіна.
11.15 Дак. цыкл «Экстрасэнсы-дэтэктывы».
12.20 Серыял «Косці».
13.20 Капейка ў капейку.
14.10 Серыял «Не нарадзіся прыгожай».
17.50 Серыял «Участковая». Заключная серыя.
19.10 Баявік «Фантастычная чацвёрка».
21.00 Мазгавы штурм.
21.40 Спортлато 5 з 36, КЕНО.
21.45 «Бітва экстрасэнсаў. Трэцяя сусветная». Выпуск № 1.
23.45 Рэпарцёр.
0.30 Фантастыка «Мой хатні дыназаўр».

БЕЛАРУСЬ 3

7.35 «Дабраранак».
8.00 М/ф.
8.30, 14.05, 17.10, 1.00 «Калейдаскоп».
8.40, 10.45 «Белая гвардыя». Серыял. Заключная серыя.
10.10 «Вялікая вайна». Фільм трэці «Вайна акопаў».
12.15, 17.20 «Бэла». Драма.
14.15 «Волга-Волга». Камедыя.
15.55 «Адвечная песня». Канцэрт фальклорнага гурта Белдзяржфілармоніі «Купалінка».
19.10 «Вецер забыцця». Мастацка-публіцыстычны фільм.
20.45 «Калыханка».
21.00 «Вялікая вайна». Фільм чацвёрты «Крах імперый».
21.40 «Пан афарміцель». Драма.
23.20 «Камертон». Народны артыст Расіі Арыстарх Ліванаў.
23.50 «Дажджы ў акіяне». Драма.

БЕЛАРУСЬ 5

6.55, 7.25, 0.55 PRO спорт. Навіны.
7.10 Спорт-мікс.
7.45 Футбол. Ліга Еўропы УЕФА. Плэй-оф. Першы матч. «Дынама» (Мінск) — «Зальцбург» (Аўстрыя).
9.35 Хакей. КХЛ. «Дынама» (Рыга) — ЦСКА (Масква).
11.25 Пляжны футбол. Еўраліга. Суперфінал.
12.35, 20.35 Тэніс. Турнір ВТА. Цынцынаці.
14.35 Хакей. КХЛ. «Металург» (Магнітагорск) — «Барыс» (Астана).
16.30 Піт-стоп.
16.55 Веславанне на байдарках і каноэ. Чэмпіянат свету.
18.30 Пляжны футбол. Еўраліга. Суперфінал.
19.40 Баскетбол. 3х3. Чэмпіянат Еўропы. U-18.
0.00 Еўрапейскі покерны тур.

АНТ

6.00, 8.30, 9.00, 11.00, 13.00, 16.00, 18.00 (з субцітрамі), **20.30** Нашы навіны.
6.05 «Наша раніца».
9.05 «Жыць здорава!»
10.25 «Кантрольная закупка».
11.05, 13.05, 16.15, 18.15, 21.00 Навіны спорту.
11.10 «Фазэнда».
11.55 «Модны прыгавор».
13.10 «Мужчынскае/Жаночае».
14.10 Серыял «Дурная кроў».
16.20 «Вучыцца жыць».
16.50 «Давай пажэнімся!»
18.20 Серыял «Аднакласнікі».
18.55 «Поле цудаў».
20.00 Час.
21.05 Серыял «Крык савы».
23.05 Маст. фільм «Ліга выбітных джэнтльменаў».

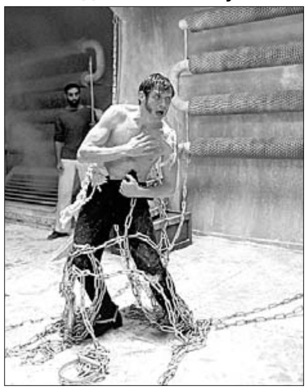

1.00 Начныя навіны.

СТБ

6.00, 7.30, 10.30, 13.30, 16.30, 19.30, 22.30 «24 гадзіны».
6.10, 17.25 «Міншчына».
6.20, 7.45 «Раніца. Студыя добрага настрою».
7.40, 20.10, 22.55 «СТБ-спорт».
8.30 Маст. фільм «На жыўца».
10.40 Серыял «Салдаты 9».
11.30 «Сямейныя драмы».
12.30 «Не хлусі мне!»
13.50 «Ежа багоў».
14:45, 23.00 Серыял «Меч».
16.50 «У парадната пад'езда».
17.35 «Званая вячэра».
18.35 «Нам і не снілася»: «Каварства лёсу». 3-я частка.
20.00 «Сталічныя падрабязнасці».
20.15 Маст. фільм «Ад 180 і вышэй».
22.00 «Глядзець усім!»
0.25 «Вялікая гульня». Покердуэль.
1.10 Маст. фільм «Рэйд».

МІР

6.00 «180 хвілін».
9.00 «Зроблена ў СССР».
9.30 Маст. фільм «Раз на раз не прыходзіцца».
10.55 Маст. фільм «Трэці лішні».
13.00, 16.00, 19.00 Навіны (бягучы радок).
13.20 Дак. серыял «Давайце разбяромся!».
14.15, 3.55 Серыял «Мужчына ўва мне».
16.20 «Сакрэтныя матэрыялы».
16.50 Серыял «Па імені Барон».
19.25 Серыял «Правы на памілаванне».
22.50 Маст. фільм «Ліхтугі кітайца ў Кітаі».
0.55 Маст. фільм «Чыста англійскае забойства».

РТР—БЕЛАРУСЬ

7.00 «Раніца Расіі».
11.00, 14.00, 17.00, 20.00 Вестка.
11.30 XX стагоддзе прадстаўляе: серыял «Вечны кліч».
13.50, 16.50, 19.50, 23.00 Навіны — Беларусь.
14.30 Ток-шоу «Пра самае галоўнае».
15.30 «Прамы эфір».
17.10 «Мы адтачылі ім клінкі. Драма ваенспецаў».
18.00 Серыял «Апошні янычар».
18.55 «Тамерлан. Архітэктар стэпаў».
21.00 «Асаблівы выпадак».
22.00, 23.10 «Крывое люстэрка».
0.00 Маст. фільм «Іншы бераг».

НТБ—БЕЛАРУСЬ

6.00 «Сонечна. Без ападкаў».
8.10 Серыял «Вяртанне Мухтара».
10.00, 13.00, 16.00, 19.00 Сёння.
10.20 Серыял «Дарожны патруль».
12.00 «Суд прысяжных».
13.15 «Суд прысяжных. Канчатковы вердыкт».
14.20 Агляд. Надзвычайнае здарэнне.
14.45 «Справа густу».
15.10, 16.20 Серыял «Масква. Тры вакзалы».
17.55 Ток-шоу «Гаворым і паказваем».
19.40 Баявік «Па следзе звера».
22.55 Серыял «Пятніцкі. Глава трэцяя».

8 КАНАЛ

7.00, 14.05, 19.15, 21.05, 23.25 «Надвор'е».
7.05, 16.00 Мультпарад.
7.20 Серыял «Скандал».
8.45, 18.30 Серыял «Каварныя пакаёўкі».
9.30, 10.45, 13.50, 14.55, 15.45, 19.05, 21.00 «Хатняя крама».
9.45 Дак. серыял «Тайны прыроды».
10.35 «Кінаблакнот».
11.00 Вестэрн «Легенды восені».
13.10 Серыял «Страла».
14.10 Дак. серыял «Кошкі».
15.00 Серыял «Рабыня Ізаўра».
16.30 «Адшукваецца адпачынак».
17.00 Серыял «Сотня».
19.20 Драма «Няўлоўны».
20.50 «Вечарніца».
21.10 Трылер «За мяжой будучыні».
23.05 Серыял «Байкі са склепа».
23.30 «Хобі + TV».

ВТБ

6.00, 5.20 «PLAY».
7.00, 12.50 "Ералаш".
7.30, 15.30 Скетч-шоу «Адна за ўсіх».
8.00, 17.30, 0.00, 2.30 Скетчшоу «6 кадраў».
8.30, 23.10, 2.00, 4.30 Скетчшоу «Даеш моладзь».
9.00, 18.00, 23.30 Серыял «Васьмідзясятыя».
10.00, 19.00 Серыял «Апошні з Магікян».
11.00 Прыгоды «Легенда: спадчына дракона».
13.30 Серыял «Дочкі-маці».
14.30, 3.00 «Ведаць будучыню. Жыццё пасля Вангі».
16.00 Серыял «Дзённік доктара Зайцавай».
17.00, 5.00 «Лаві момант».
20.00, 1.00 «Уральскія пельмені».
21.10 Меладрама «Замуж на 2 дні».
0.30, 4.00 «Дурні і дарогі».

КУЛЬТУРА

6.30 «Еўраньюс».
10.00, 15.00, 19.00, 23.55 Навіны культуры.
10.20 Шэдэўры старога кіно. «Вытанчанае жыццё». Маст. фільм.
11.40 Чалавек перад Богам. «Таінства Еўхарыстыі».
12.10 Спектакль Тэатра п/к А. Табакова «Прыгоды, складзеныя паводле паэмы М.В. Гогаля «Мёртвыя душы».
14.20 Замежная справа. «Гісторыя дыпламатыі».
15.10 «Містыка кахання». «Валерый Брусаў і Ніна Пятроўская».
15.40 «Паліглот». Вывучым французскую за 16 гадзін! № 12.
16.25 «80 гадоў Анатолю Гладзіліну. «Усё пачыналася з «Юнацтва»...». Дак. фільм.
17.10 З калекцыі тэлеканала «Культура». Вялікі джаз.
19.15 «Французскі канкан». Маст. фільм.
20.55 Да 80-годдзя Алега Табакова. «У пошуках радасці. Тэатральная аповесць у пяці вечарах». Вечар пяты.
21.35 «Некалькі дзён з жыцця І.І. Абломава». Маст. фільм.
0.10 Мастсавет.
0.15 І. Шварц. «Жоўтыя зоркі». Канцэрт для аркестра.
1.30 «Містар Пронька». М/ф для дарослых.
1.55 «Шукальнікі». «Мэмарыял Гогаля».
2.40 «Сусветныя скарбы культуры».

НАСТАЛЬГІЯ

6.00 «Тэатральны раман». Маскоўскія тэатры ў 70-я гады.
7.00 Маст. фільм «Дачка Страцьёна».
8.05, 9.40, 10.55, 11.35, 12.15, 14.30, 15.40, 16.50, 17.35, 18.55, 20.10, 21.40, 22.55, 0.40, 2.05, 3.40, 4.50, 5.35 Музычная настальгія.
8.40 М/ф «Як казакі мушкецёрам дапамагалі».
9.00, 15.00, 21.00, 3.00 «Мінулы час».
10.00, 16.00, 4.00 «Нараджаныя ў СССР».
11.25, 17.25, 5.25 «Сядзі і глядзі». 2005 год.
12.00 «Гэта было нядаўна, гэта было даўно... Тэлевізійныя мемуары».
13.00 Маст. фільм «Чырвоныя дыпкур'еры».
14.45 М/ф «Зялёная пілюля».
18.00 «Да і пасля...» з Уладзімірам Малчанавым. Год 1975. 1-я частка. Паўтор ад 2011 года.
19.10 Маст. фільм «Мары наўстрач».
20.35 М/ф «Як казакі нявест выручалі».
22.00 «Рабіна на каньяку». Музычны капуснік ў тэатры-студыі А. Табакова. 1989 год.
0.00 «Смяяцца, сапраўды, не грэшна». 1-я частка.
1.00 Маст. фільм «Белы танец».
2.40 М/ф «Лятары з скрыні радыста».

EUROSPORT

4.00, 12.45, 23.00 Веласпорт. Нацыянальны тур дэ Франс.
5.00, 13.45 WATTS.
6.00, 11.35, 15.45, 0.00 Лёгкая атлетыка. Юнацкі чэмпіянат свету IAAF.
7.00 Лёгкая атлетыка. ЗША.
8.00 Лёгкая атлетыка. Спаборніцтва ЕАА.
9.30, 22.00 Веласпорт. Нацыянальны тур Італіі.
10.30, 14.45, 20.30 Веласпорт. Pro Cycling Challenge. ЗША.
12.30, 16.45, 2.00 Лёгкая атлетыка. Грын лайт.
17.00 Веславанне. Чэмпіянат свету па веславанні на байдарках і каноэ.
18.30 Конны спорт. Чэмпіянат Еўропы.
21.00 Веласпорт. Нацыянальны тур Іспаніі.
1.00 Самыя моцныя людзі планеты. Ліга чэмпіёнаў.
2.30 Лёгкая атлетыка. Чэмпіянат свету.

КАМЕДЫЯ

6.00, 10.00, 3.10 Серыял «Пэт і Кэбедж».
6.50 Камедыя «Госць».
8.25 Камедыя «Зануда».
10.50 Камедыя «Закахацца ў нявесту брата».
12.30 Камедыя «12 калядных жаданняў».
14.00, 14.45, 15.25 «Камедыянты (Шоу)».
14.25, 15.10, 21.45, 0.55, 2.55, 5.40 Скетчком «Паміж намі».
16.00 Камедыя «Ашуканцы».
17.40, 22.00 Серыял «Я і місіс Джонс».
18.45 Камедыя «Два ў адным».
20.20 Камедыя «Той яшчэ Карласан!»
23.10 Камедыя «Джэнтльмены, удачы!»
1.15 Баявік «Кілеры».
4.00 Камедыя «Джунглі клічуць! У пошуках Марсупіламі».

ТБ3

6.00 М/ф.
7.35 «Дачныя гісторыі».
8.00, 19.00, 2.10 Серыял «Забароненае каханне».
9.30, 3.40 Дак. серыял «Судовыя страсці».
10.20, 4.25 Дак. серыял «Па справах няпоўнагадовых».
11.15, 17.00 Дак. серыял «Справа Астахава».
12.05 Дак. серыял «Сакрэты экстрасэнсаў».
13.00, 18.00 Серыял «Тайны следства».
13.55 «Простыя складанасці».
14.25, 22.35 «Зорныя гісторыі».
15.25, 5.15 «Нераскрытыя тайны».
16.00 «Шчырая размова».
20.50 Камедыя «Таксі».
23.30 «Гісторыі выратаванняў».
0.00 Маст. фільм «Сем».

ТБ1000

6.00 Камедыя «Настрой індыга».
8.20 Камедыя «Гісторыя пра нас».
10.05 Меладрама «Палюбоўнікі».
12.00, 1.20 Драма «Сем гадоў у Тыбеце».
14.20 Драма «Мой хлопец — псіх».
16.30 Драма «Філамена».
18.20 Меладрама «Сямейка Джонсаў».
20.00 Камедыя «А вось і Полі!»
21.30 Камедыя «Дом Хемінгуэя».
23.10 Драма «Прэстыж».
3.35 Драма «Тайная цяга».
5.30 Драма «Мацярык».

ТБ1000 РУСКАЕ КІНО

6.20 Дэтэктыў «Сышчык Пуцілін. Касцюм Арлекіна».
8.10 Дэтэктыў «Сышчык Пуцілін. Князь ветру».
10.25 Дэтэктыў «Сышчык Пуцілін. Дом спатканняў».
12.10 Драма «Царскае паляванне».
14.35 Драма «Іуда».
16.35 Камедыя «Лёгкі на ўспамін».
18.05 Драма «Дуброўскі».
20.20 Драма «Каля футбола».
21.55 Меладрама «Вось гэта каханне!»
23.30 Драма «Андэрсэн. Жыццё без кахання».
1.50 Камедыя «Каханне ў вялікім горадзе».
3.20 Камедыя «Каханне ў вялікім горадзе 2».
4.55 Камедыя «Каханне ў вялікім горадзе 3».

NATIONAL GEOGRAPHIC

6.00, 11.50 Скарбашукальнікі.
6.50, 8.05, 23.00, 3.10 Навукова недарэчнасці.
7.15 Зрабі або памры.
8.30, 13.30, 19.20 Будаўнічая ліхаманка.
9.20, 14.20, 20.10 Незвычайныя промыслы.
10.10, 16.50, 3.40 Суперзбудаванні Трэцяга рэйха.
11.00 Мегазаводы.
12.40 Папулярная навука.
13.05 Гульні розуму.
15.10 Паляванне за рачной пачварай.
16.00 Тайна марского д'ябла.
17.40, 21.00, 1.10, 4.30 На плытах па Юкану.
18.30, 21.50, 2.00, 5.15 Золата Юкана.
22.40, 2.50 Код небяспекі.
23.30 Расследаванні авіякатастроф.
0.20 Уварванне на Зямлю.

DISCOVERY

8.00, 10.55, 15.55, 21.20 Як гэта зроблена?
8.25, 10.30, 15.30, 21.45 Як гэта ўстроена?
8.50, 11.20 Праз магію да зорак.
9.40, 13.50 Дом для аўто.
12.10, 18.00 Гаражное золата.
13.00, 0.40, 6.24 Акварыумныя бізнес.
14.40, 5.36 Разбуральнікі легенд.
16.20, 4.00 Аўтальянцы.
17.10, 4.48 Махінатары.
18.50 Дарожныя каўбоі.
19.40 Смяротны ўлоў.
20.30 Ледзяное золата.
22.10 Інжынерныя пралікі.
23.00 Перш за ўсё — самалёты.
23.50 Гаваі: страчаны рай.
1.30, 7.12 Top Gear.
2.20 Маланкавыя катастрофы.
2.45 Сапраўдныя аферысты.
3.10 Палюнічыя на складах.

СУБОТА, 22 ЖНІЎНЯ

БЕЛАРУСЬ 1

7.15 Існасць.
7.40 Меладрама «Не пакідай мяне, Любоў».
9.00, 12.00, 15.00 Навіны.
9.35, 23.20 Серыял «Байкі Міцяя». Заключныя серыі.
10.45 «50 рэцэптаў першага».
11.20 Дача.
12.10 Ток-шоу «Здароўе».
12.50 Кулінарная дыпламатыя.
13.30 Выйсце ёсць.
14.05, 0.35 Серыял «Сямейныя меладрамы-5».
15.15 Навіны рэгіёна.
15.30 Зроблена ў Беларусі.
15.50, 21.35 Меладрама «Ключы ад мінулага». 1—4-я серыі.
21.00 Панарама.
0.25 Дзень спорту.

БЕЛАРУСЬ 2

7.00 М/с «Клуб Вінкс. Школа чараўніц».
7.30 Навуковае шоу прафесара Адкрывашкіна.
8.00, 21.35 Тэлебарометр.
8.05 Серыял «Мая цудоўная нянька».
10.05 Азбука смаку.
10.40 Анімацыя для ўсёй сям'і. «Смурфікі 2».
12.25 Капейка ў капейку.
13.05 «Бітва экстрасэнсаў. Трэцяя сусветная».
15.00, 23.35 Серыял «Бафі — знішчальніца вампіраў».
17.30 Меладрама «Мора. Горы. Керамзіт». Заключныя серыі.
21.00 Мазгавы штурм.
21.40 Спортлато 6 з 49, КЕНО.
21.45 Камедыя «Аднакласнікі».

БЕЛАРУСЬ 3

8.00, 14.35, 17.20, 0.15 «Калейдаскоп».
8.10 «АРТіШОК». Спявачка Паліна Рэспубліка.
8.35, 17.30 «Тарцюф». Камедыя.
10.15 «Камертон». Народны артыст Расіі Арыстарх Лівандаў.
10.40 «Вялікая вайна». Фільм чацвёрты «Крах імперый».
11.20 «Агонія». Драма. 1-я і 2-я серыі.
13.45 «Чорная рука». Дак. фільм.
14.45 «Размаўляем па-беларуску». Тэлевіктарына.
15.15 «Збянтэжаны Саўка». Кароткаметражны фільм.
15.45 «Вецер забыцця». Мастацка-публіцыстычны фільм.
19.10 «Халоднае лета пяцьдзясят трэцяга...» Драма.

20.45 «Калыханка».
21.05 «Мелодыі лета. Вялікая бард-рыбалка-2015».
22.40 «Арланда». Драма.

БЕЛАРУСЬ 5

7.00, 0.30 PRO спорт. Навіны.
7.15 Спорт-мікс.
7.30 Хакей. КХЛ. «Авангард» (Омская вобл.) — «Салават Юлаеў» (Уфа).
9.25 Тэніс. Турнір ВТА. Цынцынаці.
11.25, 16.20 Веславанне на байдарках і каноэ. Чэмпіянат свету.
13.00 Свет англійскай прэм'ер-лігі.
13.25 Лёгкая атлетыка. Чэмпіянат свету.
17.45 Футбол. Чэмпіянат Англіі. «Лестэр» — «Тотэнхэм».
19.25 Футбол. Беларусбанк — чэмпіянат Беларусі. БАТЭ (Барысаў) — «Нёман» (Гродна).
21.30 Пляжны футбол. Еўраліга. Суперфінал.
22.40 Баскетбол. 3х3. Чэмпіянат Еўропы. U-18.
23.35 Еўрапейскі покерны тур.

АНТ

7.00 «Суботняя раніца».
8.00, 9.00, 16.00, 20.30 Нашы навіны.
9.05 М/с «Смяшарыкі. Новыя прыгоды».
9.25 «Здароўе».
10.30 «Смак».
11.10 «Ідэальны рамонт».
12.20 Серыял «Асабістае жыццё следчага Савельева».
16.15, 21.00 Навіны спорту.
16.20 «Ералаш».
16.45 «Раманавы».
18.45 «ДОстояние РЕспублики: Вячаслаў Дабрынін».
21.05 «Сёння ўвечары».
22.35 «КВЗ». Прэм'ер-ліга.
0.05 Маст. фільм «Людзі Ікс: Пачатак. Расамаха».

СТБ

6.20 Маст. фільм «Ад 180 і вышэй».

7.55 «Анфас».
8.10 «Тайны свету».
9.05 «Сакрэтныя тэрыторыі».
10.00 «Іншая краіна». «Узбекістан: меса пад сонцам».
10.35 «Далёкія сваякі».
11.00 «Мінск і мінчане».
11.40 Серыял «Салдаты 4».
13.30, 16.30, 19.30 «24 гадзіны».
13.40, 0.10 Маст. фільм «Выйсці замуж за капітана».

15.20 «Вадзіць па-руску».
15.50 «Вялікі горад».
16.40 «Наша справа».
16.50 Канцэрт Міхаіла Задорнава.
17.50 Маст. фільм «Сотавы».
20.00 «СТБ-спорт».
20.10 Маст. фільм «Дзяўчына, якая гуляла з агнём».
22.25 «Дакументальны праект»: «Спячыя дэманы», «Душа ў спадчыну».
1.40 «Масква. Дзень і ноч».

МІР

6.00, 8.40, 4.35 М/ф.
8.10 «Саюзнікі».
9.30 «Ой, мамачкі».
10.00, 16.00 Навіны (бягучы радок).
10.15 Серыял «Чыста англійскае забойства».
13.15 Маст. фільм «Тэрэза Д».
15.15 «Культпрасвет».
16.15 Серыял «Уральская каруначніца».
23.00 Маст. фільм «Эдыт і Марсэль».
1.55 Дак. фільм «З нагоды. Водар кахання: Гісторыя парфумерыі».
2.45 Маст. фільм «Светлы шлях».

РТР—БЕЛАРУСЬ

7.00 «Ха». Маленькія камедыі.
7.40 Маст. фільм «Свет для дваіх».
11.00, 14.00, 20.00 Весткі.
11.15 «Танкавы біятлон».
12.10 Маст. фільм «Справа Румянцава».
14.15 Маст. фільм «Іншы бераг».
16.10 Маст. фільм «Каханне з прабіркі».
18.10 «Суботні вечар».
19.55 Надвор'е на тыдзень.
20.35 Маст. фільм «Нінчына каханне».
22.25 Маст. фільм «Таму што кахаю».

НТБ—БЕЛАРУСЬ

5.55, 8.20 Серыял «Шлюбны кантракт».
8.00, 10.00, 13.00, 16.00, 19.00 Сёння.
8.50 «Іх норавы».
9.25 «Справа густу».
10.25 «Галоўная дарога».
10.55 «Паедзем, паядзім!».
11.55 «Кватэрнае пытанне».
13.20 «Спета ў СССР».
14.15, 16.20 Серыял «Псеўданім «Албанец».
18.05 «Следства вялі».
19.25 Серыял «Паляўнічыя на галовы».
23.10 «Ты не паверыш!».
23.45 «Як на духу».
0.35 «Справа цёмная».

8 КАНАЛ

9.00, 13.35, 19.05, 21.00, 23.15 «Надвор'е».
9.05 М/ф.
9.20 Серыял «Каварныя пакаёўкі».
10.10, 11.25, 15.55, 17.20 «Хатняя крама».
10.25, 23.20 «Хобі + TV».
11.15 «Даведнік па краінах і кантынентах».
11.40 Трылер «Мяжа будучыні».
13.40 Камедыя «Не можа быць».
15.20 Мультпарад.
16.00 «Адшукваецца адпачынак».
16.30 Серыял «Альф».
17.30 Серыял «Шэрлак».
19.10 Камедыя «Міміно».
20.50 «Вечарніца».
21.05 «Фэшн is my прафэшн».
21.15 Трылер «На кручку».

ВТБ

6.00, 6.00 «PLAY».
7.30, 14.30 «Хатняя крама».
8.00 «Ералаш».
9.00 Серыял «Супер Макс».
10.00, 1.00 «Турбаміксер».
12.00 Меладрама «Замуж на 2 дні».
14.00, 22.45 Скетч-шоу «Даеш моладзь».
15.00, 5.00 Меладрама «Астравы».
17.00 Скетч-шоу «Адна за ўсіх».
17.30 «Уральскія пельмені».
19.00 Серыял «Два бацькі і два сыны».
20.30 Меладрама «Экзамен для дваіх».
23.30 «Без вежы».
0.30, 4.00 «Лаві момант».
3.30 Скетч-шоу «Валера-ТБ».
4.30 Скетч-шоу «6 кадраў».

КУЛЬТУРА

6.30 «Еўраньюс».
10.00 «Звычайны канцэрт».
10.35 «Вольніца». Маст. фільм.
12.15 Вялікая сям'я. Авангард Лявонцьеў.
13.10 «Севастопальскія апавяданні. Падарожжа ў гісторыю з Ігарам Златавіцкім». Дак. серыял. «Марш энтузіястаў».
13.55 «Якія размаўляюць з бялухамі». Дак. фільм.
15.00 «Няхай жыве апеpэта!» Сяргей Лейферкус.
15.55 «Гульня ў бісер». «І.А. Ганчароў. «Абломаў».
16.35 «Некалькі дзён з жыцця І.І. Абломава». Маст. фільм.
18.55 «Рамантыка рамансa». Песні пра каханне.
19.50 «Сяргей Герасімаў. Партрэт невядомага». Дак. фільм.
20.30 «Юнацтва Пятра». Маст. фільм.
22.50 З калекцыі тэлеканала «Культура». Вялікі джаз.
1.05 Краіна птушак. «Глушцовыя сады». Дак. фільм.
1.45 «Дождж зверху ўніз». «Маё жыццё». М/ф для дарослых.
1.55 «Шукальнікі». «Апошні схоў піцерскага аўтарытэта».
2.40 «Сусветныя скарбы культуры».

НАСТАЛЬГІЯ

6.00 «Гэта было нядаўна, гэта было даўно... Тэлевізійныя мемуары».
6.15, 8.30, 9.40, 10.50, 11.35, 12.55, 14.10, 15.40, 16.55, 19.00, 20.10, 23.05, 2.05, 3.40, 4.55, 5.35 Музычная настальгія.
7.00 Маст. фільм «Чырвоныя дыпкур'еры».
8.45 М/ф «Зялёная пілюля».
9.00, 15.00, 21.00, 3.00 «Мінулы час».
10.00, 4.00 «Народжаныя ў СССР».
11.25, 5.25 «Сядзі і глядзі». 2005 год.
12.00, 18.00 «Да і пасля...» з Уладзімірам Малчанавым. Год 1975. Паўтор ад 2011 года.
13.10 Маст. фільм «Мары насустрач».
14.35 М/ф «Як казакі нявест выручалі».
16.00 «Рабіна на каньяку». Музычны капуснік ў тэатры-студыі А. Табакова. 1989 год.
19.15 Фільм-канцэрт Б. Грабеншчыкова і групы «Акварыум». 1990 год.
20.35 М/с «Болек і Лёлек на канікулах».
21.00 «Быў час». Ад 23.08.2009 года.
22.00 Маст. фільм «Мае дарагія».
0.00 «Тэатральны раман». Маскоўскія тэатры ў 70-я гады.
1.00 Маст. фільм «Дачка Страцьёна».
2.40 М/ф «Як казакі мушкецёрам дапамагалі».

EUROSPORT

4.00, 13.15, 22.15, 2.00 Лёгкая атлетыка. Чэмпіянат свету.
8.30, 17.30 Веласпорт. Нацыянальны тур Італіі.
9.30, 18.30 Веласпорт. Нацыянальны тур дэ Франс.
10.30, 23.45 Веласпорт. Pro Cycling Challenge. ЗША.
11.30, 16.45 Веславанне. Чэмпіянат свету па веславанні на байдарках і каноэ.
13.00, 16.30 Лёгкая атлетыка. Грын лайт.
19.30, 22.00 Веласпорт.
19.45, 1.00 Веласпорт. Нацыянальны тур Іспаніі.

КАМЕДЫЯ

6.00, 3.10 Серыял «Пэт і Кэбедж».
6.50 Камедыя «Зануда».
8.15 Камедыя «12 калядных жаданняў».
9.45, 17.45 Серыял «Я і місіс Джонс».
10.50 Камедыя «Ашуканцы».
12.30 Камедыя «Два ў адным».
14.00, 0.55, 2.55, 5.40 Скетчком «Паміж намі».
14.20 Камедыя «Спатканне ўсляпую».
16.00 Камедыя «Джэнтльмены, удачы!»
18.50 Камедыя «Той яшчэ Карласан!»
20.20 Камедыя «Любоў-морковь 3».
22.00 Серыял «Тата». 1-я і 2-я серыі.
23.10 Камедыя «Модная штучка».
1.15 Камедыя «Закахацца ў нявесту брата».
4.00 Баявік «Кілеры».

ТБ3

6.00 М/ф.
10.10, 5.15 «Нераскрытыя тайны».
11.05 «Ркіно».
11.15 «Хронікі маскоўскага побыту».
12.05 «Гісторыі выратавання».
12.40, 0.40 Серыял «Цудоўнае стагоддзе».
16.25 М/ф «Монстр у Парыжы».
17.45, 4.00 Дак. фільм «Аляксандр Буйноў. Мужчына на сцэне і ў жыцці».
19.25 Маст. фільм «Насуперак цвярозаму розуму».
21.15 Маст. фільм «Цень».
23.10 Серыял «Сакрэтныя матэрыялы».

ТБ1000

7.10 Драма «Сем гадоў у Тыбеце».
9.30 Драма «Джулі і Джулія: Гатуем шчасце па рэцэпце».
11.35 Камедыя «Мадлен».
13.05 Баявік «Агент пад прыкрыццём».
14.40 Камедыя «А вось і Полі!».
16.15 Баявік «Падарожжа да Цэнтра Зямлі».
17.50 Драма «Прэстыж».
20.00 Камедыя «Аналізуй тое».
21.45 Драма «Месца пад соснамі».
0.10 Камедыя «Нагледзеўшыся дэтэктываў».
1.50 Драма «Разня».
3.30 Драма «Тэорыя змовы».
5.35 Меладрама «Палюбоўнікі».

ТБ1000 РУСКАЕ КІНО

6.20 Драма «Алеся».
8.00 Камедыя «М+Ж».
9.30 Драма «Бумеранг».
11.20 Камедыя «Дазвольце цябе пацалаваць... бацька нявесты».
13.00 Драма «Белая птушка з чорнай меткай».
14.50 Драма «Пахавайце мяне за плінтусам».
16.50 Меладрама «Марафон».
18.35 Камедыя «Аднакласнікі. ru: НаCLICKай удачу».
20.20 Дэтэктыў «Гатэль».
22.00 Камедыя «Каўказская палонная».
23.45 Камедыя «Прывітанне, я ваш тата!»
1.10 Камедыя «Лёгкі на ўспамін».
2.35 Дэтэктыў «Пярэварацень у пагонах».
4.00 Драма «Царскае паляванне».

NATIONAL GEOGRAPHIC

6.00 Скарбашукальнікі.
6.50, 8.05 Навуковыя недарэчнасці.
7.15 Зрабі або памры.
8.30 Папулярная навука.
8.55, 11.00 Гульні розуму.
9.20 Зямля з космасу.
10.10 Асветленая багна.
11.25, 18.27 Гульня ў лікі.
11.50 Космас: Прастора і час.
12.40 Мегазаводы.
13.30 Апакаліпсіс: Другая сусветная вайна.
14.20 Суперзбудаванні Трэцяга рэйха.
15.10 Дзікая прырода Расіі.
16.00 Тайнае жыццё драпежнікаў.
16.50, 22.40, 2.00, 5.15 Сутыкненне з астэроідам.
17.40 Тайвань: востраў рыбы.
19.20 Кіраванне натоўпам.
20.10, 23.30, 2.50 Лініі Наска.
21.00, 0.20, 3.40 Расійскія сакрэтныя матэрыялы.
21.50, 1.10, 4.30 Калі паглыне Зямля Вас.

DISCOVERY

8.00, 17.10, 5.36 Вулічныя гонкі.
8.50, 15.30 Хуткія і гучныя.
9.40, 16.20, 0.40, 6.24 Калекцыянеры аўто.
10.30 Дарожныя каўбоі.
11.20 Смяротны ўлоў.
12.10 Ледзяное золата.
13.00, 4.00 Іржавая імперыя.
13.50, 23.50 Бітвы за кантэйнеры.
14.40 Што ў вас у гаражы?
18.00 Рэстаўратары лодак.
18.50 Майстар па стварэнні басейнаў.
19.40 Акварыумны бізнес.
20.30 Разбуральнікі легенд.
23.00 Пешшу ўздоўж Амазонкі.
1.30 Аляска: сям'я з лесу.
2.20 Перш за ўсё — самалёты.
3.10 Інжынерныя праліκі.
4.48 Як гэта ўстроена?
5.12 Як гэта зроблена?
7.12 Зараз рване.

ШАШКІ

Пад рэдакцыяй міжнароднага арбітра Мікалая ГРУШЭЎСКАГА

РАЗМІНКА

Пазіцыю на дыяграме падрыхтаваў вядучы рубрыкі. Яе самастойны разгляд дапаможа рашальнікам лепш выступіць у конкурсе, у якім ім давядзецца прымаць удзел:

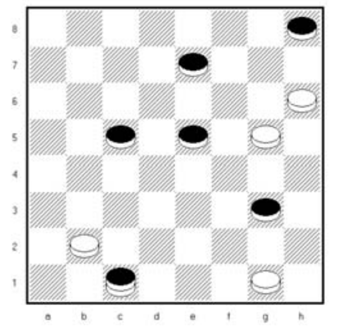

Белыя: b2, g1, g5, h6 (4).
Чорныя: c5, e5, e7, g3, h8, дамка c1 (6).
Нічыя.

ЛАЎРЭАТ БЛІЦА-66

Ім прызнаны першакласны рашальнік з Мінска Уладзімір Есмантовіч, чые адказы на заданні былі самымі змястоўнымі і аператыўнымі. Яго чакае сюрпрыз ад аўтара пазіцый і дабрадзея конкурсу Пятра Шклудава (Наваполацк).

«МІНСК-2015»

Пад такой назвай прайшоў 28-ы міжнародны фестываль па шашках-100. Як паведаміў па электроннай пошце намеснік старшыні Беларускай федэрацыі шашак Віталь Варушыла, турнір сабраў 42 удзельнікі і пачаўся сенсацыйна: ужо ў першым туры вопытны А. Булатаў пацярпеў паражэнне ад юнага кандыдата ў майстры спорту Г. Пытко. Праўда, у далейшым гросмайстар здолеў атрымаць шэраг перамог і ўвайсці ў групу лідараў. Набраных 12 ачкоў дазволілі яму падзяліць 2-7 месцы і з улікам дадатковых паказчыкаў фінішаваць шостым. Другі і трэці прызы атрымалі гросмайстр С. Насевіч і малады міжнародны майстар А. Куніца (абодва прадстаўлялі Мінск). Перамог жа расійскі гросмайстар з Цвяры Андрэй Калмакоў (14 ачкоў), станаўленне якога як моцнага шашыста адбывалася ў перыяд вучобы ў Беларускім інстытуце фізкультуры.

Пазнаёмцеся з некалькімі цікавымі фрагментамі з партый гэтага фестывалю:

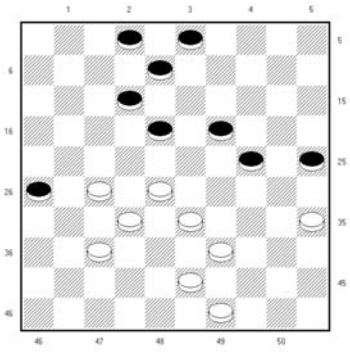

1. **Белыя** (К. Норд): 27, 28, 32, 33, 35, 37, 39, 43, 49 (9).
Чорныя (Ю. Цімановіч): 2, 3, 8, 12, 18, 19, 24, 25, 26 (9).
Белыя трапілі на поле 14 з выкарыстаннем абавязковага правіла збівання большасці фігур: 1. 28-23 18:38 2. 37-31 26:28 3. 43:14+.

2. **Белыя** (Г. Пытко): 23, 28, 29, 33, 34, 36, 38, 40, 42, 43, 44, 49 (12).
Чорныя (А. Куніца): 2, 4, 6, 8, 10, 11, 12, 15, 17, 18, 20, 27 (12).
Чорныя правялі камбінацыю з прарывам на поле 50: 1... 1722 2. 2817 1221 3. 2303 2126 4. 0325 1014 5. 2531 2650+.

3. **Белыя** (С. Курапатаў): 25, 27, 28, 32, 35, 37, 38, 39, 41, 42, 43, 45, 49 (13).
Чорныя (С. Гарбачэнка): 4, 6, 7, 9, 10, 11, 12, 13, 14, 17, 19, 23, 24 (13).
Па дошцы пранёсся віхар 1. 2822 1728 2. 3530 2435 3. 2520 1425 4. 4540 3533 5. 3818 1331 6. 3205 3136, і пасля непрацяглай барацьбы партыя завяршылася ўнічыю.

РАШЭННІ

Бліц 67/6 (Д. Камчыцкі): A(f2) b8, e1, a3x.

Я Ў ВІКІНГІ ПАЙШОЎ БЫ

Адміністрацыя каледжа ў нарвежскім горадзе Сельюр абвясціла аб адкрыцці курсаў вікінгаў, на якіх студэнтаў навучаць каваць мячы, выраблять ювелірныя ўпрыгажэнні і рабіць саламяныя дахі. Акрамя таго, на курсах пакажуць, як кіраваць караблямі вікінгаў, пазнаёмяць з мастацтвам керамікі і дрэваапрацоўкай. З'яўленне гэтага адукацыйнага напрамку звязана з павялічаным у апошні час у Нарвегіі інтарэсам да тэмы рыцарства і сярэднявечча.

Дырэктар каледжа Арве Хасбі распавёў, што навучальная ўстанова ўжо атрымала мноства заявак ад ахвотнікаў прайсці курс вікінгаў. «Некаторыя зацікавіліся гэтай тэмай пасля прагляду серыялаў, іншыя жадаюць засвоіць тое ці іншае рамяство. Мы даем якасную адукацыю і, калі людзі абяруць яе дзякуючы серыялам, будзем толькі шчаслівыя», — адзначыў Хасбі. Выданне The Local удакладняе, што тэма вікінгаў у апошнія гады стала папулярнай шмат у чым дзякуючы серыялам «Вікінгі» і «Гульня прастолаў».

ВЫРАТАВАЎ І ГРУДЗІ, І ГАСПАДЫНЮ

Жанчыну, якая падарожнічала па Германіі на веласіпедзе, абараніў ад кулі паляўнічага ўласны бюстгальтар.

Веласіпедыстка, імя якой не ўдакладняецца, падарожнічала з сябрам па зямлі Мекленбург-Пярэдняя Памеранія. Едучы па лесе, пара трапіла ў зону палявання на дзіка. Жанчына раптам адчула боль у грудзях, выкліканы куляй, што папала ў фурнітуру яе бюстгалтара. Паляўнічы снарад рыкашэтам адлясцеў ад металічнай дэталі ніжняй бялізны. Нягледзячы на нармальнае самаадчуванне пасля здарэння, турыстка вырашыла паказацца ўрачам. Медыкі са шпіталя найбліжэйшага горада Гадэбуш выявілі ў жанчыны вялізныя гематомы ў зоне грудзей. Паліцыя Гадэбуша пачала расследаванне здарэння, каб высветліць, ці не з'яўляецца траўма веласіпедысткі наступствам халатнасці паляўнічых.

ЛЮБІШ ЯЕЧНЮ? АРАНДУЙ КУРЫЦУ!

У ЗША з прычыны павелічэння на 85% кошту яек набірае папулярнасць сэрвіс па арэндзе курэй для нясення яек. Партал RentTheChicken.com, стваралы мужам і жонкай Джэні і Філам Томпкінсамі з штата Пенсільванія ў 2013 годзе, ужо прыцягнуў сотні кліентаў з розных куткоў краіны. Па словах прадпрымальнікаў, падобная паслуга можа прымусіць людзей паглядзець на вытворчасць ежы з іншага боку.

Кошт арэнды складае 400 долараў на тэрмін ад чатырох да шасці месяцаў. Акрамя таго, прадастаўляецца куратнік, а таксама аказваецца дапамога па доглядзе птушак. Як распавёў адзін з арандатараў, ён узяў у арэнду чатырох курэй за 600 долараў. «Я люблю, калі ведаю, адкуль з'яўляецца мая ежа. Асабліва гэта карысна для маіх дзяцей, якія бачаць, што ежа не абавязкова прыходзіць з крамы», — адзначыў мужчына.

Куры даюць ад 8 да 14 яек на тыдзень. Пасля заканчэння тэрміну арэнды прапануецца купіць птушак.

НЯДЗЕЛЯ, 23 ЖНІЎНЯ

БЕЛАРУСЬ 1

5.55 Меладрама «Мая любімая пачвара». 1-я і 2-я серыі.
9.00, 12.00, 15.00 Навіны.
9.10 «Арсенал».
9.40, 0.55 Серыял «Два бацькі і два сыны». 1-я і 2-я серыі.
10.45 «50 рэцэптаў першага».
11.20 XXL WOMAN TV.
12.10 Навіны. Цэнтральны рэгіён.
12.35 Зона Х. Вынікі тыдня.
13.05 Вялікі рэпартаж.
13.40 Каробка перадач.
14.15 Вакол планеты.
15.15 Твой горад.
15.30 Меладрама «Не пакідай мяне, Любоў».
17.25 Меладрама «Анюціна шчасце». 1-я і 2-я серыі.
21.00 Галоўны эфір.
22.15 Клуб рэдактараў.
22.50 Навіны надвор'я.
23.15 Меладрама «Шлях да сэрца мужчыны».

БЕЛАРУСЬ 2

7.05 М/с «Клуб Вінкс. Школа чараўніц».
8.45, 21.45 Серыял «Шчаслівыя разам».
10.30 Я хачу гэта ўбачыць!
11.15, 20.05 Тэлебарометр.
11.20 Ваша лато.
11.50 Латарэя «Пяцёрачка».
12.10 Серыял «Мая цудоўная нянька».
14.15 «Арол і Рэшка. Шопінг».
15.15 Камедыя «Аднакласнікі».
17.05 Баявік «Фантастычная чацвёрка».
19.15 Суперлато.
20.40 Кіпень.
21.00 Мазгавы штурм.
21.40 Спортлато 5 з 36, КЕНО.
23.25 Скетч-шоу «Халі-галі».

БЕЛАРУСЬ 3

8.00, 13.25, 18.50, 0.55 «Калейдаскоп».
8.10 «Халоднае лета пяцьдзясят трэцяга...» Драма.

9.45 «Подых струн». Музычная праграма. Госць: Вольга Залеская.
10.30 «Мелодыі лета. Вялікая бард-рыбалка-2015».
12.00 «Напярэд у мінулае».
12.30, 21.00 Хіт-парад. «Сто песень для Беларусі».
13.35, 21.55 «Вікторыя і Альберт». Драма. 1-я і 2-я серыі.
16.35 «Запаведнымі сцежкамі беларускай зямлі». Дак. фільм.
17.30 «Грані Перамогі». Дзень Перамогі.
17.55 «Музеі Беларусі». Мірскі замак. Часткі 1-я і 2-я.
19.00 «Пан афарміцель». Драма.
20.45 «Калыханка».

БЕЛАРУСЬ 5

6.40, 2.05 PRO спорт. Навіны.
6.55 Тэніс. Турнір ВТА. Цынцынаці.
10.55 Веславанне на байдарках і каноэ. Чэмпіянат свету.
13.00 Авертайм.
13.25 Лёгкая атлетыка. Чэмпіянат свету.
16.30 Аўтаспорт. Velcom — чэмпіянат Беларусі па дрыфтынгу. 5-ты этап. Брэст.
17.55 Футбол. Чэмпіянат Англіі. «Эвертан» — «Манчэстэр Сіці».
19.55 Футбол. Беларусбанк — чэмпіянат Беларусі. «Тарпеда БелАЗ» — «Дынама» (Мінск).
22.00 Тэніс. Турнір ВТА. Цынцынаці. Фінал.
0.00 Пляжны футбол. Еўраліга. Суперфінал.
1.10 Баскетбол. 3х3.Чэмпіянат Еўропы. U-18.

АНТ

7.00 «Нядзельная раніца».
8.00, 9.00, 16.00 Нашы навіны.
9.05 «Нядзельная прапаведзь» (з субцітрамі).
9.20 М/с «Смяшарыкі. ПІН-код».
9.35 «Бесталковыя нататкі».
9.55 «Пакуль усе дома».
10.40 «Фазэнда».
11.15 «Ідэальны рамонт».
12.25 Маст. фільм «Каханая жанчына механіка Гаўрылава».
13.55 Маст. фільм «Анёл у сэрцы».
16.15 Навіны спорту.
16.20 «Уладзімір Мігуля. Мелодыя лёсу».
17.20 «Музычны фестываль «Голосящий КиВиН».
20.00 Контуры.
21.05 «Аффтар жжот».
22.10 Камедыя «Флірт са зверам».
0.00 Камедыя «Развод».

СТБ

6.20 Серыял «Афрамасквіч».
7.10 «Скардзіцца дазваляецца».
7.30 Маст. фільм «Вялікі вальс».
9.20 «Дакументальны праект»: «Рай асуджаных».
10.15 «Чыстая праца».
11.00 «Вялікае снеданне».
11.40 Серыял «Салдаты 4».
13.30, 16.30 «24 гадзіны».
13.40, 0.00 Маст. фільм «Жалезная маска».
16.00 «Цэнтральны рэгіён».
16.50 «Дакументальны праект»: «Неўжывальныя здольнасці».
17.45 «Ваенная тайна».
19.30 «Тыдзень».
20.25 Маст. фільм «Спяшайся кахаць».
22.15 «Званая вячэра». Самыя яркія тыдні.
2.05 «Маска. Дзень і ноч».

МІР

6.15 М/ф.
7.30 Маст. фільм «Яго звалі Роберт».
9.05 «Ведаем рускую».
10.00, 16.00 Навіны (бягучы радок).
10.15, 5.25 «Чаму я?»
10.45 Серыял «Правы на памілаванне».
13.55 Маст. фільм «Ліхтугі кітайца ў Кітаі».
16.15 Серыял «Лілії».
21.00 «Разам».
22.00 Маст. фільм «Той, хто гасіць святло».
23.35 Маст. фільм «Уімблдон».
1.20 Маст. фільм «Залезь на Месяц».
3.00 Дак. фільм «З нагоды. Палоніць вялікага».
3.55 Маст. фільм «Музычная гісторыя».

РТР—БЕЛАРУСЬ

7.00 «Ха». Маленькія камеды.
7.40 Маст. фільм «Таму што кахаю».
11.00, 14.00, 20.00 Весткі.
11.15 «Сам сабе рэжысёр».
12.05 «Смехапанарама».
12.40 «Ранішняя пошта».
13.20 М/ф.
14.15 «Кулінарная зорка».
15.10 Маст. фільм «Мама напракат».
16.50 «Смяяцца дазваляецца».
18.00, 21.00 Серыял «Ключы ад мінулага».

НТБ—БЕЛАРУСЬ

5.55, 8.20 Серыял «Шлюбны кантракт».
8.00, 10.00, 13.00, 16.00 Сёння.
8.55 «Добра там, дзе мы ёсць!»
9.20 «Ядзім дома».
10.25 «Галоўная дарога».
10.50 «Соль і цукар. Смерць на густ».
11.50 «Дачны адказ».
13.20 «Уласны гонар». «Балет — шык нашай краіны».
14.15, 16.20 Серыял «Псеўданім «Албанец».
18.05 «Следства вялі».
19.00 «Акцэнты».
19.35 Серыял «Паляўнічыя на галовы».
23.25 «Жыццё як песня. Андрэй Губін».
0.45 «Справа цёмная».

8 КАНАЛ

9.00, 14.55, 19.00, 23.20 «Надвор'е».
9.05 Мультпарад.
10.00 «Адшукваецца адпачынак».
10.30, 14.45, 16.30, 20.55 «Хатняя крама».
10.45 Баявік «Памры, але не цяпер».
13.00 Драма «Жонка падарожніка ў часе».
15.00 М/ф.
16.35 Серыял «Каломба».
18.00, 23.25 «Хобі + TV».
19.05 Трылер «Назіральнік».

20.45 «Вечарніца».
21.00 «Неверагодная магія».
21.10 Драма «Мы з будучыні».

ВТБ

6.00, 6.00 «PLAY».
8.00 «Ералаш».
9.00 Серыял «Супер Макс».
10.00, 1.00 «Турбаміксер».
12.00 Серыял «Два бацькі і два сыны».
13.30 «Паспець за 24 гадзіны».
14.30 «Рублёва—Бірулёва».
15.30 Скетч-шоу «Адна за ўсіх».
16.00, 4.30 Скетч-шоу «6 кадраў».
16.45 Меладрама «Экзамен для двaіх».
19.00 «Уральскія пельмені».
20.30 Трагікамедыя «1+1».
23.00 Скетч-шоу «Даеш моладзь».
23.30 «Без вежы».
0.30, 4.00 «Лаві момант».
3.30 Скетч-шоу «Валера-ТБ».
5.00 Меладрама «Астравы».

КУЛЬТУРА

6.30 «Еўранькюс».
10.00 «Звычайны канцэрт».
10.35 «Французскі канкан». Маст. фільм.
12.15 «Легенды сусветнага кіно». Жан Габен.
12.45 «Севастопальскія апавяданні. Падарожжа ў гісторыю з Ігарам Златавіцкім». Дак. серыял. «Перамога любой цаной».
13.30 Геніі і ліхадзеі. Аляксандр Грын.
14.00 Краіна птушак. «Глушцовыя сады». Дак. фільм.
14.45 Канцэрт Нацыянальнага акадэмічнага аркестра народных інструментаў Расіі імя Н.П. Осіпава ў КЗЧ.
16.00, 0.30 «Новая Масква». Маст. фільм.
17.20 «Пешшу...» Масква камунальная.
17.50, 1.55 Шукальнікі. «Пячатка хана Гірэя».
18.40 «Хрустальны баль «Хрустальны Турандот». Бенефіс Юліі Барысавай.
19.50 «Тамара Макарава. Свята Зоркі». Дак. фільм.
20.30 «У пачатку слаўных спраў». Маст. фільм.
22.45 З калекцыі тэлеканала «Культура». Вялікая опера — 2014.
1.50 «Паўнавае бістро». М/ф для дарослых.
2.40 «Сусветныя скарбы культуры».

НАСТАЛЬГІЯ

6.00, 12.00 «Да і пасля...» з Уладзімірам Малчанавым. Год 1975. Паўтор ад 2011 года.
6.55, 8.10, 9.40, 10.55, 11.35, 13.00, 14.10, 17.05, 18.45, 21.15, 23.30, 0.15, 2.30, 3.40, 4.50, 5.35 Музычная настальгія.
7.10 Маст. фільм «Мары на сустрач».
8.35 М/ф «Як казакі нявест выручалі».
9.00, 3.00 «Мінулы час».
10.00 «Рабіна на каньяку». Музычны капуснік у тэатры-студыі А. Табакова. 1989 год.
13.15 Фільм-канцэрт Б. Грабеншчыкова і групы «Акварыум». 1990 год.
14.35, 21.00 М/с «Болек і Лёлек на канікулах».
15.00 «Быў час». Ад 23.08.2009 года.
16.00 Маст. фільм «Мае дарагія».
18.00 «Акулы пяра». Алёна Апіна. 1995 год.
19.05 Фільм-канцэрт «Дзве гадзіны з бардамі». 1987 год.
22.00 Маст. фільм «І чорт з намі...».
0.00 «Гэта было нядаўна, гэта было даўно... Тэлевізійныя мемуары».
1.00 Маст. фільм «Чырвоны дыпкур'еры».
2.45 М/ф «Зялёная піпюля».
4.00 «Народжаныя ў СССР».
5.25 «Сядзі і глядзі». 2005 год.

EUROSPORT

3.30, 13.15, 20.30 Лёгкая атлетыка. Чэмпіянат свету.
8.00 Велаcпорт. Pro Cycling Challenge. ЗША.
9.00, 17.45, 01.45 Велаcпорт. Нацыянальны тур Іспаніі.
10.00 Гран-пры 3. Серыя. Спа.
11.00, 19.45 Веславанне. Чэмпіянат свету па веславанні на байдарках і каноэ.
13.00, 16.30 Лёгкая атлетыка. Грын лайт.
16.45 WATTS.
17.00, 19.30 Веласпорт.
22.00 Футбол. Старэйшая ліга футбола. «Лос-Анджэлес Гэлаксі» (ЗША) — «New York City FC» (ЗША).
0.00 Конны спорт. Чэмпіянат Еўропы.
1.30 Аўта- і мотаспорт.

КАМЕДЫЯ

6.00, 9.40 Серыял «Я і місіс Джонс».
6.40 Камедыя «12 калядных жаданняў».
8.10 Камедыя «Два ў адным».
10.45 Камедыя «Джэнтльмены, удачы!»
12.35 Камедыя «Той яшчэ Карласан!»
14.00, 0.55, 2.55, 5.40 Скетчком «Паміж намі».
14.20 Камедыя «Выпадковы муж».
16.00 Камедыя «Модная штучка».
17.40, 22.00 Серыял «Тата».
18.40 Камедыя «Любовь-морковь 3».
20.20 Камедыя «Ох, ужо гэтыя дзеці».
23.10 Камедыя «Хросныя бацькі».
1.15 Камедыя «Ашуканцы».
3.10 Серыял «Пэт і Кэбедж».
4.00 Камедыя «Закахацца ў нявесту брата».

ТБ3

6.00 М/ф.
10.00, 5.15 «Нераскрытыя тайны».
10.55 «Паненка і кулінар».
11.30, 1.45 Серыял «Каменская».
14.50 «Сто пытанняў даросламу».
15.40 «Жонка. Гісторыя кахання».
17.00 «Без падману».
17.50 Дак. фільм «Вялікія грошы. Спакуса і праклён».
19.30, 4.35 «Доказ віны».
20.25 Маст. фільм «Тры дні на ўцёкі».
22.50 «Асцярожна, махляры!».
23.20 «Часова даступны».
0.15 Серыял «Сакрэтныя матэрыялы».

ТБ1000

7.40 Камедыя «Мадлен».
9.25 Камедыя «Па прыкметах сумяшчальнасці».
11.00 Баявік «Падарожжа да Цэнтра Зямлі».
12.40 Трагікамедыя «Пакуль не згуляў у скрыню».
14.30 Драма «Філамена».
16.20 Камедыя «Аналізуй тое».
18.10 Камедыя «Замуж на 2 дні».
20.00 Прыгоды «Гары Потэр і ордэн Фенікса».
22.25 Камедыя «Настаўнік англійскай».
0.00 Баявік «Агент пад прыкрыццем».
1.40 Драма «Мяжа рызыкі».
3.40 Камедыя «Мой маленькі анёл».
5.20 Драма «Мацярык».

ТБ1000 РУСКАЕ КІНО

6.20 Драма «Доўгія праводзіны».
7.55 М/ф «Смяшарыкі. Пачатак».
9.30 Меладрама «Жаніх па аб'яве».
11.15 Меладрама «Начной карчмы агеньчык».
13.10 Камедыя «Вечары на хутары паблізу Дзіканькі».
14.25 Меладрама «Вось гэта каханне!»
16.05 Драма «Гамлет XXI стагоддзе».
18.35 Камедыя «Каўказская палонная».
20.20 Драма «Географ глобус прапіў».
22.30 Камедыя «Кур'ер з «Рая».
0.10 Драма «9 дзён і адна раніца».
1.50 Дэтэктыў «Сышчык Пуцілін. Касцюм Арлекіна».
3.50 Дэтэктыў «Сышчык Пуцілін. Князь ветру».

NATIONAL GEOGRAPHIC

6.00 Скарбашукальнікі.
6.50, 8.05 Навуковыя недарэчнасці.
7.15 Зрабі або памры.
8.30 Тайвань: востраў рыбы.
9.25 Голая навука.
10.12 Лавец камет.
11.00 Гульні розуму.
11.25, 18.8 Гульня ў лікі.
11.50 Космас: Прастора і час.
12.33 Мегазаводы.
13.20 Апакаліпсіс: Другая сусветная вайна.
14.10 Суперзбудаванні Трэцяга рэйха.
14.55 Дзікая прырода Расіі.
15.44 Тайнае жыццё драпежнікаў.
16.30 Таемныя гісторыі НЛА.
17.17 Чужыя светы.
19.00 Самыя дзіўныя ў свеце.
20.10 Мегазаводы.
21.00, 0.20, 3.40 90-я: дзесяцігоддзе, якое нас апханала.
21.50, 1.10, 4.25 80-я: дзесяцігоддзе, якое стварыла нас.
22.40, 2.00, 5.15 Віні Джонс: Рэальна аб Расіі.
23.30, 2.50 Грашовае сховішча ЗША.

DISCOVERY

8.00 Іржавая імперыя.
8.50, 1.30 Што ў вас у гаражы?
9.40 Бітвы за кантэйнеры.
10.30, 4.00 Гаваі: страчаны рай.
11.20 Інжынерныя пралікі.
12.10 Аляска: сям'я з лесу.
13.00, 3.10 Выжыць разам.
13.50 Акварыумны бізнес.
14.40 Майстар па стварэнні басейнаў.
15.30, 22.10 Катастрофа на колах.
16.20, 23.00 Гіганцкія мячы.
17.10, 23.50 Зараз ірване.
18.00, 2.20, 5.36 Смяротны ўлоў.
20.30 Ледзяное золата.
21.20 Дарожныя каўбоі.
0.40 Хуткія і гучныя.
4.48 Як гэта ўстроена?
5.12 Як гэта зроблена?

ПРАВИЛА РЕКЛАМНОЙ ИГРЫ «Счастливая покупка-3»

Настоящие правила проведения рекламной игры (далее – Правила) разработаны в соответствии с Положением о проведении рекламных игр на территории Республики Беларусь, утвержденным Указом Президента Республики Беларусь от 30.01.2003 №51 (с изменениями и дополнениями) и определяют порядок проведения рекламной игры «Счастливая покупка-3» (далее – Игра или рекламная игра).

1. Организатор

1.1. Организатором рекламной игры является Совместное общество с ограниченной ответственностью «КонтеТрейд», УНП 590701005 (далее – Организатор), зарегистрированное в Едином государственном регистре юридических лиц и индивидуальных предпринимателей за №590701005. Юридический адрес Организатора: Республика Беларусь, 230026, г. Гродно, ул. Победы, 30.

2. Наименование рекламной игры

2.1. Настоящая рекламная игра называется «Счастливая покупка-3».

3. Территория проведения рекламной игры

3.1. Рекламная игра проводится на территории Республики Беларусь.

4. Срок начала и окончания рекламной игры

4.1. Рекламная игра проводится с 1 сентября 2015 г. по 20 января 2016 г.

5. Цель проведения рекламной игры

5.1. Рекламная игра проводится с целью стимулирования продаж продукции торговых марок «Conte elegant», «Conte-kids», «DIWARI», произведенной СООО «Конте Спа».

6. Комиссия по проведению рекламной игры

6.1. Для проведения Игры Организатор создает комиссию по проведению рекламной игры (далее – Комиссия) в следующем составе:

Председатель Комиссии – Степанов Борис Борисович, СООО «Конте Спа», менеджер по информационным технологиям;

Члены Комиссии:

Петровский Евгений Михайлович, СООО «КонтеТрейд», директор;

Розум Мария Николаевна, СООО «Конте Спа», специалист по маркетингу;

Квашнина Ксения Вячеславовна, СООО «Конте Спа», специалист по рекламе;

Жигало Анастасия Евгеньевна, СООО «КонтеТрейд», экономист.

7. Участники рекламной игры

7.1. В рекламной игре могут принимать участие совершеннолетние граждане Республики Беларусь, постоянно проживающие на территории Республики Беларусь, а также иностранные граждане и лица без гражданства, имеющие вид на жительство на территории Республики Беларусь и постоянно проживающие на территории Республики Беларусь.

7.2. Участником рекламной игры не может быть лицо, состоящее в трудовых отношениях с Организатором, супруг (супруга) такого лица, его близкие родственники, а также лица, находящиеся с таким лицом в отношениях свойства.

8. Порядок участия в рекламной игре

8.1. Для участия в рекламной игре участнику в период с 1 сентября 2015 г. по 30 ноября 2015 г. включительно необходимо выполнить следующие действия:

8.1.1. приобрести продукцию торговых марок «Conte elegant», «Conte-kids», «DIWARI» (далее — Игровая продукция), произведенную СООО «Конте Спа»;

8.1.2. вырезать только с ЛИЦЕВОЙ СТОРОНЫ индивидуальных упаковок Игровой продукции логотипы любых торговых марок: «Conte elegant», «Conte-kids», «DIWARI»;

8.1.3. вложить вырезанные логотипы в количестве 3 (три) штуки в почтовый конверт;

8.1.4. на почтовом конверте разборчиво написать следующие данные:

1) фамилия, имя, отчество (полностью, без сокращений);

2) точный почтовый адрес: почтовый индекс (желательно), область (желательно), район (желательно), населенный пункт, улица, дом, корпус (при наличии), квартира (при наличии);

3) номер мобильного телефона в международном формате и название оператора (velcom, ПРИВЕТ, МТС, life:) (номер телефона и название оператора можно вложить внутрь конверта). Участники, не указавшие номер своего мобильного телефона, не могут претендовать на выигрыш Призов второй категории.

8.1.5. отправить письмо Организатору по адресу: 230026, г. Гродно, а/я «Счастливая покупка».

8.2. В период с 01.09.2015 по 30.11.2015 (включительно) за каждые три единицы Игровой продукции, приобретенные в интернет-магазине http://conteshop.by/ (далее интернет-магазин), участники получают дополнительную возможность принять участие в Игре без необходимости направлять в адрес Организатора письма с логотипами, при соблюдении следующих условий:

1) В профиле участника в интернет-магазине указаны следующие данные об участнике:

- фамилия, имя, отчество (полностью, без сокращений);

- точный почтовый адрес: почтовый индекс (желательно), область (желательно), район (желательно), населенный пункт, улица, дом, корпус (при наличии), квартира (при наличии);

- дата рождения;

- номер мобильного телефона в международном формате и название оператора (velcom, ПРИВЕТ, МТС, life:). Участники, не указавшие номер своего мобильного телефона, не могут претендовать на выигрыш Призов второй категории.

2) Участник в интернет-магазине подтвердил свое желание участвовать в рекламной игре.

3) Приобретенная продукция полностью оплачена и получена участником.

8.3. К участию в рекламной игре не принимаются:

8.3.1. письма, полученные Организатором ранее 1 сентября 2015 г. и позднее 2 декабря 2015 г. (дата получения определяется по почтовому штемпелю получения);

8.3.2. письма, отправленные по почте не с территории Республики Беларусь (пункты отправления определяются по почтовому штемпелю отправления на конверте);

8.3.3. письма, в которых указано два и более участника рекламной игры;

8.3.4. письма, заполненные неразборчиво либо не в соответствии с пунктом 8.1.4. настоящих Правил.

8.4. Каждый участник Игры может принимать участие в Игре неограниченное количество раз при условии покупки нужного количества Игровой продукции и выполнения требований, необходимых для участия в Игре.

9. Призовой фонд

9.1. Призовой фонд рекламной игры сформирован за счет денежных средств Организатора в размере 944829000 (девятьсот сорок четыре миллиона восемьсот двадцать девять тысяч) белорусских рублей.

9.2. Призовой фонд состоит:

Таблица 1. Призовой фонд рекламной игры

№	Категория приза	Наименование	Количество призов	Сумма, бел. руб.	Всего, бел. руб.
1.	Главный приз	Денежное вознаграждение в размере 100 000 000 белорусских рублей	3	100 000 000	300 000 000
2.	Приз первой категории	Денежное вознаграждение в размере 1 000 000 белорусских рублей	300	1 000 000	300 000 000
3.	Приз второй категории	Денежное вознаграждение в размере 100 000 белорусских рублей на счет абонентского номера оператора сотовой связи победителя и денежное вознаграждение в размере возмещения подоходного налога в сумме 14 943 белорусских рублей	3000	100 000 14 943	300 000 000 44 829 000
Итого					944 829 000

10. Место, даты, время и порядок проведения розыгрышей призового фонда, порядок определения победителей рекламной игры

10.1. Розыгрыши призового фонда проводятся по адресу: Республика Беларусь, г. Гродно, ул. Замковая, д. 7, ком. СООО «КонтеТрейд».

10.2. Розыгрыши призов проводятся с 6 октября 2015 г. по 8 декабря 2015 г.:

Таблица 2. Розыгрыши призов

Розыгрыш №	Дата и время розыгрыша	В розыгрыше участвуют: письма, полученные в период	В розыгрыше участвуют: покупки, приобретенные (полностью оплаченные и полученные) в интернет-магазине conteshop.by в период	Наименование приза	Количество призов
1.	06.10.2015 9.00	01.09.2015–30.09.2015	01.09.2015–30.09.2015	Главный приз	1
				Приз первой категории	100
				Приз второй категории	1000
2.	05.11.2015 9.00	01.10.2015–31.10.2015	01.10.2015–31.10.2015	Главный приз	1
				Приз первой категории	100
				Приз второй категории	1000
3.	08.12.2015 9.00	01.11.2015–02.12.2015	01.11.2015–30.11.2015	Главный приз	1
				Приз первой категории	100
				Приз второй категории	1000

10.3. Механика проведения розыгрышей

10.3.1. До проведения розыгрышей все письма, поступающие в адрес Организатора, проверяются на соответствие требованиям, изложенным в пунктах 8.3.1-8.3.4 настоящих Правил, за исключением наличия на конверте (либо внутри конверта) информации о номере мобильного телефона участника и названии оператора. Каждому письму, допущенному к участию в рекламной игре, присваивается 6-значный порядковый номер (далее – Уникальный номер письма), который проставляется на конверте письма. Нумерация писем осуществляется Организатором по дате их поступления из отделения почтовой связи.

10.3.2. Все случаи приобретения трех единиц Игровой продукции в интернет-магазине (при условии соблюдения требований, изложенных в п. 8.2. настоящих Правил), по дате получения продукции покупателями, регистрируются в журнале интернет-магазина с присвоением 6-значного порядкового номера, дополненного префиксом "CS" (далее – Уникальный номер покупки). Организатор накануне проведения розыгрыша формирует список Уникальных номеров покупок, участвующих в розыгрыше, дополненный персональными данными Участников, совершивших эти покупки (далее – Список уникальных номеров покупок).

10.3.3. В день проведения розыгрыша Организатор распечатывает список Уникальных номеров писем/покупок, участвующих в розыгрыше (далее – Список для розыгрыша). Все печатные страницы Списка для розыгрыша пронумеровываются в порядке возрастания без пропуска номеров. Каждая печатная страница содержит 6 (шесть) столбцов и 50 (пятьдесят) строк, пересечение которых образует ячейку (на одной печатной странице содержится 300 (триста) ячеек). Все ячейки на одном листе пронумеровываются от 1 (одного) до 300 (трехсот) (далее – номер ячейки на странице). Вначале нумеруются все ячейки первого столбца, затем второго и т.д. В каждую ячейку заносится один Уникальный номер письма либо Уникальный номер покупки (далее – Уникальный номер). Уникальные номера покупок располагаются в списке после Уникальных номеров писем.

10.3.4. Призовой фонд разыгрывается в последовательности, указанной в Таблице №2 пункта 10.2 Правил.

10.3.5. Определение выигрышных Уникальных номеров и выявление участников, приславших письма либо совершивших покупки в интернет-магазине, соответствующих выигрышным Уникальным номерам, проводится в несколько этапов:

10.3.5.1. При розыгрыше Главного приза и Призов первой категории:

Вначале определяется номер страницы Списка для розыгрыша. Для этого в лототрон засыпаются и перемешиваются карточки с номерами страниц, соответствующих количеству печатных страниц Списка для розыгрыша. Один из членов Комиссии случайным образом выбирает карточку, содержащую номер печатной страницы.

Затем для выбранной страницы определяется номер ячейки на странице. Для этого в лототрон засыпаются и перемешиваются карточки с номерами от 1 (одного) до 300 (трехсот). В случаях, если на предыдущем этапе была выбрана последняя страница Списка для розыгрыша, в лототрон засыпаются карточки с номерами ячеек, которые на последней странице Списка для розыгрыша заполнены Уникальными номерами. Один из членов Комиссии случайным образом выбирает карточку, содержащую номер ячейки на странице.

Уникальный номер, находящийся в выбранной ячейке, признается выигрышным.

10.3.5.2. При розыгрыше Призов второй категории:

В лототрон засыпаются и перемешиваются карточки с номерами от 1 (одного) до 300 (трехсот). Один из членов Комиссии случайным образом выбирает карточку, содержащую номер ячейки на странице.

Выигрышными последовательно признаются Уникальные номера, находящиеся в выбранной ячейке на страницах Списка для розыгрыша.

Если выбранных таким способом Уникальных номеров не хватает для полного розыгрыша Призов второй категории, один из членов Комиссии случайным образом выбирает следующую карточку, содержащую номер ячейки на странице.

10.3.5.3. В ходе розыгрыша призов Уникальный номер может признаваться выигрышным только один раз. В случае повторного выпадения Уникального номера:

при розыгрыше Главного приза и Призов первой категории один из членов Комиссии вытягивает из лототрона следующую карточку с номером ячейки на странице;

при розыгрыше Призов второй категории выигрышным признается Уникальный номер в следующей по порядку ячейке.

10.3.5.4. Если выигрышный Уникальный номер является Уникальным номером письма, то соответствующее ему письмо проверяется членами Комиссии на соответствие требованиям пункта 8 настоящих Правил. Для Призов второй категории наличие информации о номере мобильного телефона участника на конверте (либо внутри конверта) является обязательным для признания Уникального номера выигрышным.

В случае несоответствия письма вышеназванным требованиям оно исключаются из розыгрыша, а выигрышный Уникальный номер признается недействительным.

При отсутствии на конверте (либо внутри конверта) информации о наименовании оператора сотовой связи (velcom, ПРИВЕТ, МТС, life:) Организатор самостоятельно определяет оператора в соответствии с Таблицей 3:

Таблица 3. Определение операторов по номеру телефона

№	Телефон в международном формате	Наименование сотового оператора
1	**+375 25** xxx xx xx	life :)
2	**+375 29 1**xx xx xx ; **+375 29 3**xx xx xx; **+375 29 6**xx xx xx; **+375 44 5**xx xx xx; **+375 44 7**xx xx xx;	Velcom
3	**+375 29 9**xx xx xx; **+375 44 4**xx xx xx	ПРИВЕТ
4	**+375 29 2**xx xx xx; **+375 29 5**xx xx xx; **+375 29 7**xx xx xx; **+375 29 8**xx xx xx; **+375 33** xxx xx xx	МТС

10.3.5.5. На основании информации, размещенной на конверте либо в Списке уникальных номеров покупок, соответствующей выигрышному Уникальному номеру, Организатор определяет победившего в розыгрыше участника рекламной игры.

10.3.6. Процедура определения выигрышных Уникальных номеров и выявления победителей повторяется до полного розыгрыша призов, участвующих в розыгрыше.

10.3.7. При проведении розыгрыша Призов первой категории Организатор дополнительно формирует резервный список, состоящий из 3 (трех) участников, в который включаются первые три победителя, выигравшие Призы первой категории. Случаи использования резервного списка описаны в пункте 12.6. настоящих Правил.

10.3.8. При возникновении сомнений в подлинности присланных участниками логотипов Игровой продукции Организатор оставляет за собой право произвести экспертизу с целью определения их подлинности.

10.3.9. При проведении каждого розыгрыша Комиссией оформляется протокол розыгрыша.

10.3.10. Участники рекламной игры вправе присутствовать при проведении розыгрыша.

11. Порядок уведомления победителей о результатах розыгрыша

11.1. Организатор в течение 7 (семи) рабочих дней со дня проведения розыгрыша уведомляет победителей письмом, высланным по адресу, указанному участником на конверте, либо адресу, указанному участником в профиле интернет-магазина. Организатор также оставляет за собой право дополнительно уведомлять победителей любым удобным ему способом: посредством SMS-рассылки на номер телефона, указанный участником на конверте либо в профиле интернет-магазина, звонком по телефону.

11.2. Организатор в течение 5 (пяти) рабочих дней со дня проведения розыгрыша размещает информацию о победителях розыгрыша на интернет-сайте www.HappyBy.com в разделе соответствующей рекламной игры.

12. Порядок получения выигрышей

12.1. Для получения Главного приза и Призов первой категории победитель должен в течение 30 (тридцати) календарных дней со дня проведения розыгрыша предоставить Организатору следующие личные данные:

а) копию страницы 25, страниц 31-33 паспорта – для граждан Республики Беларусь;

б) копию страницы 3, страниц 15-17 вида на жительство – для лиц, имеющих вид на жительство на территории Республики Беларусь.

12.2. Информация, указанная в пункте 12.1., предоставляется победителем одним из следующих способов:

а) письмом по почте по адресу: 230026, г. Гродно, ул. Победы, 30;

б) письмом на электронный почтовый ящик Организатора: info@HappyBy.com

в) нарочно по адресу Организатора: г. Гродно, ул. Победы, 30.

12.3. Для осуществления контроля соблюдения со стороны Участников настоящих Правил Организатор имеет право потребовать от победителей, выигравших Призы второй категории, предоставление информации, указанной в п.12.1. Правил, которая должна быть предоставлена победителем в порядке, изложенном в п.12.2. Правил.

12.4. В соответствии с Налоговым кодексом Республики Беларусь при выдаче призов Организатор удерживает и перечисляет подоходный налог с суммы приза в порядке, установленном законодательством Республики Беларусь.

12.5. Денежная сумма Главного приза за вычетом подоходного налога с физических лиц передается победителю (при условии выполнения последним всех требований настоящих Правил) путем перечисления денежных средств на банковский счет, открытый на имя победителя. Банковский счет открывается в ОАО «Приорбанк» ЦБУ №600 по адресу: г. Гродно, ул. Мостовая, 37.

Для получения Главного приза победитель должен в течение 30 (тридцати) календарных дней со дня проведения розыгрыша прибыть в рабочие дни с 10.00 до 17.00 в офис Организатора по адресу: г. Гродно, ул. Победы, 30, предварительно согласовав дату и время прибытия с представителем Организатора по телефонам +375333777897 (МТС) или +375445040777 (Velcom).

В момент получения Главного приза победитель обязан предъявить паспорт гражданина Республики Беларусь (вид на жительство на территории Республики Беларусь), а также подписать все необходимые документы, связанные с получением приза.

12.6. В случае, если участник, признанный победителем при розыгрыше Главного приза, не является за получением приза в установленные в пункте 12.5. сроки, либо не предоставляет сведения, перечисленные в пункте 12.1., либо с победителем не удается связаться и уведомить о выигрыше из-за некорректных данных, указанных им на конверте (в профиле интернет-магазина), либо был представлен письменный отказ от получения приза, либо Организатором выявлены факты нарушения победителем требований настоящих Правил, право на приз переходит участнику, включенному в резервный список (сформированный при соответствующем розыгрыше), в порядке очередности включения в резервный список при условии предоставления сведений, перечисленных в пункте 12.1. в установленные сроки.

Участник из резервного списка, которому перешло право на получение Главного приза, признается победителем и уведомляется об этом в течение 2 (двух) рабочих дней со дня принятия решения о переходе права на Главный приз в порядке, изложенном в пункте 11.1.

Для получения Главного приза участник из резервного списка, которому перешло право на получение Главного приза, должен в течение 30 (тридцати) календарных дней со дня принятия решения о переходе права на Главный приз участнику из резервного списка, но не позднее 20 января 2016 года прибыть в рабочие дни с 10.00 до 17.00 в офис Организатора по адресу: г. Гродно, ул. Победы, 30, предварительно согласовав дату и время прибытия с представителем Организатора по телефонам +375333777897 (МТС) или +375445040777 (Velcom).

В момент получения Главного приза победитель обязан предъявить паспорт гражданина Республики Беларусь (вид на жительство на территории Республики Беларусь), а также подписать все необходимые документы, связанные с получением приза.

12.7. Сумма денежного Приза первой категории за вычетом удержанного подоходного налога с физических лиц передается победителю (при условии выполнения последним всех требований настоящих Правил) не позднее 20 января 2016 года почтовым переводом на адрес победителя.

12.8. Сумма денежного Приза второй категории за вычетом удержанного подоходного налога с физических лиц передается победителю (при условии выполнения последним всех требований настоящих Правил) в течение 30 календарных дней со дня проведения розыгрыша путем отправления с альфа-номера happyby.com СМС-сообщения, содержащего пин-коды Карт Экспресс-оплаты на сумму 100000 белорусских рублей для пополнения абонентского счета сотового оператора, указанного участником на конверте (внутри конверта) либо в профиле интернет-магазина.

Условия активации пин-кодов Карт Экспресс-оплаты доступны на интернет-сайтах сотовых операторов:

http://www.velcom.by/ru/private/services/expresscards.htm

http://www.privet.by/ru/services/pay/cards/

http://www.mts.by/help/action_account/account/another_pay/express/

http://life.com.by/private/about/kak_oplatit

Выигрышные денежные призы победители после активации пин-кодов Карт Экспресс-Оплаты могут потратить только на оплату услуг сотового оператора и в денежном эквиваленте не выплачиваются.

Пополнение счетов абонентских номеров доступно победителям, являющихся абонентами сотовых операторов Республики Беларусь, подключенных по тарифным планам для физических лиц. Победители рекламной игры, подключенные по тарифным планам для корпоративных клиентов, имеют право использовать пин-коды для пополнения счетов абонентских номеров третьих лиц.

12.9. В случае возникновения форс-мажорных обстоятельств или документально подтвержденной болезни лица, выигравшего Главный приз, победитель может передать право его получения близкому родственнику с оформлением нотариально заверенной доверенности. Лицо, получившее доверенность, получает Главный приз в соответствии с порядком, установленным настоящими Правилами для победителя, выигравшего Главный приз. В момент получения Главного приза лицо, получившее доверенность, дополнительно обязано предъявить нотариально заверенную доверенность и копию паспортных данных победителя.

12.10. Призы, не полученные победителями в сроки, установленные настоящими Правилами, по причинам, не зависящим от Организатора, остаются в распоряжении Организатора.

13. Информация о рекламной игре, публикация правил рекламной игры.

13.1. Правила рекламной игры подлежат опубликованию в газете «Звязда», а также на сайте www.HappyBy.com до начала Игры.

13.2. Результаты рекламной игры будут опубликованы в газете «Звязда» не позднее 20 января 2016 г.

13.3. Для получения дополнительной информации по вопросам проведения Игры участник во время проведения рекламной игры в рабочие дни с 9.00 до 17.00 может позвонить по телефонам +375333777897 (МТС) или +375445040777 (Velcom). Звонок платный в соответствии с тарифами операторов, которыми пользуется Участник.

14. Другие условия

14.1. Участие в Рекламной игре предполагает ознакомление и полное согласие участников с настоящими Правилами, принятие на себя обязательства соблюдать все их условия и требования. Несоблюдение участником требований настоящих Правил считается его отказом от участия в Игре.

14.2. Факт участия в рекламной игре означает, что ее участники соглашаются с тем, что их фамилии, имена, отчества, фотографии, видео-, аудио- и иные материалы о них могут быть использованы Организатором в любых рекламных и (или) информационных материалах, связанных с проведением рекламной игры без уплаты какого-либо вознаграждения участникам. Победитель рекламной игры дает свое согласие на интервью в средствах массовой информации и съемку для рекламных материалов, подготовленных в связи с проведением данной рекламной игры, без выплаты ему какого-либо вознаграждения. Все права на такие рекламные материалы принадлежат Организатору.

14.3. Все письма, направленные в адрес Организатора, становятся собственностью Организатора и не подлежат возврату.

14.4. Организатор не оплачивает победителю расходы, связанные с проездом к месту получения приза.

14.5. Организатор не несет ответственности за невозможность связаться с участником в случае недостоверной информации, представленной участником.

14.6. Организатор не несет ответственности за достоверность информации, представленной участником рекламной игры.

14.7. Организатор не несет ответственность за качество и оперативность работы почтовых служб, мобильных операторов.

14.8. Споры между Организатором и участниками рекламной игры рассматриваются в судебном порядке согласно законодательству Республики Беларусь.

14.9. Все возможные претензии участников Игры в отношении организации рекламной игры должны быть адресованы Организатору по адресу: Республика Беларусь, 230026, г. Гродно, ул. Победы, 30.

Свидетельство о государственной регистрации рекламной игры №2600 от 28.07.2015 выдано Министерством торговли Республики Беларусь.

РУП «Институт недвижимости и оценки» извещает о проведении повторного открытого аукциона со снижением цены по продаже имущества, принадлежащего РУП «Белтелеком» на праве хозяйственного ведения

№ лота	Наименование	Адрес	Начальная цена с НДС, руб.	Задаток, руб.
Лот №1	Терминал WLL T-100F (с факсом), 66 штук	г. Гомель, пр-т Ленина, 1	18 321 600	916 080
Лот №2	Терминал - WLL T-100 (без факса), 670 штук	г. Гомель, пр-т Ленина, 1	86 159 400	4 307 970
Лот №3	WLL-терминал (без факса) T-100, 4 120 штук	г. Минск, ул. Стебенева, 10	453 130 800	22 656 540
Лот №4	WLL-терминал (без факса) T-100, 1 350 штук	г. Минск, ул. Стебенева, 10	159 898 800	7 994 940
Лот №5	Терминал - WLL T-100 (без факса), 1 110 штук	г. Могилев, ул. Ленинская, 12	131 472 000	6 573 600
Лот №6	WLL-терминал T-100F (с факсом), 40 штук	г. Могилев, ул. Ленинская, 12	10 399 200	519 960
Лот №7	Терминал фиксированный беспроводной связи стандарта IMT MC-450 ETS-1000, 2 штуки	г. Могилев, ул. Ленинская, 12	316 800	16 840
Лот №8	Терминал - WLL T-100 (без факса), 25 штук	г. Минск, ул. Захарова, 57	4 230 000	211 500
Лот №9	Терминал - WLL T-100 (без факса), 8 штук	г. Минск, ул. Захарова, 57	1 267 800	63 390

Победитель аукциона либо в случае, если аукцион признан несостоявшимся в силу того, что заявление на участие в аукционе подано только одним участником и он согласен приобрести Объект (Объекты) по начальной цене, увеличенной на 5% (пять процентов), – Претендент на покупку должен заключить с Продавцом договор купли-продажи Объекта (Объектов) в течение 10 (десяти) банковских дней со дня подписания протокола о результатах аукциона.

Победитель аукциона (Претендент на покупку) обязан оплатить всю стоимость приобретенного на аукционе Объекта (Объектов) в течение 5 (пяти) банковских дней со дня подписания протокола о результатах аукциона за вычетом внесенной им суммы задатка (задатков).

Победитель аукциона (Претендент на покупку) обязан возместить Организатору аукциона стоимость затрат на организацию и проведение открытого аукциона на основании счет-фактуры в течение 3 (трех) банковских дней с момента подписания протокола о результатах аукциона. Информация о затратах доводится до сведения участников до начала проведения аукциона по каждому Объекту, выставляемому на аукцион.

На Претендента на покупку распространяются правила и условия, установленные законодательством Республики Беларусь для Победителя аукциона

Размер штрафа, уплачиваемый участником аукциона и (или) его Победителем (Претендентом на покупку) в случаях, предусмотренных Положением о порядке организации и проведения аукционов (конкурсов) по продаже отдельных объектов, находящихся в государственной собственности, утвержденным постановлением Совета Министров Республики Беларусь от 12.07.2013 №609 (далее – Положение) и соглашением о правах и обязанностях сторон в процессе организации и проведения аукциона, составляет 10 000 000 рублей

Аукцион состоится **26.08.2015 в 11.00** по адресу: г. Минск, ул. Комсомольская, д. 11, 3 этаж, каб. 4. Шаг аукциона – 5%. Заявления на участие и необходимые документы принимаются **по 24.08.2015 до 12.00** по адресу: г. Минск, ул. Комсомольская, д. 11, 3-й этаж, каб. 6.

Задаток перечисляется на р/с №3012154337010 в ОАО «БПС-Сбербанк» ЦБУ №703, 220004, г. Минск, ул. Кальварийская, д. 4а, код 369. Получатель – РУП «Институт недвижимости и оценки», УНП 190055182. Назначение платежа: задаток для участия в повторном аукционе по продаже имущества РУП «Белтелеком» (Лот №__), **проводимом 26 августа 2015 г.**

Первое полное извещение о проведении аукциона опубликовано в газете «Рэспубліка» от 27.03.2015. С полным текстом извещения можно ознакомиться на сайте Организатора аукциона www.ino.by.

☎ Организатор: 8 (017) 306-00-57, 8 (029) 356-90-03, 8 (029) 550-09-52 • www.ino.by • e-mail: torgi@ino.by

ПРОЕКТНАЯ ДЕКЛАРАЦИЯ

Государственное предприятие «УКС Фрунзенского района г. Минска»

Застройщик – государственное предприятие «УКС Фрунзенского района г. Минска», зарегистрированное в Едином государственном регистре юридических лиц и индивидуальных предпринимателей от 27.02.2014 за № 190580553.

Место нахождения: 220073, Республика Беларусь, г. Минск, 4-й Загородный пер., 64а.

Тел./факс: 204-67-99, 256 64 18.

Режим работы – 8.45–18.00, обед 13.00–14.00; пятница 8.45–16.45, выходные дни: суббота, воскресенье.

Сведения о проектах строительства жилых домов в г. Минске, в которых принимал участие застройщик в течение трех лет, предшествующих заключению договора:

1) жилой дом № 3 по ул. К.Т. Киреенко;
2) жилой дом № 3 по ул. С.К. Тимошенко;
3) жилой дом № 4 по ул. Ю. Семеняко;
4) жилой дом № 6 по ул. Ю. Семеняко;
5) жилой дом № 10 по ул. Чигладзе;
6) жилой дом № 36 по ул. Ю. Семеняко;
7) жилой дом № 42 по ул. Ю. Семеняко.

Застройщиком получены:

- акт выбора места размещения земельного участка, утвержденный председателем Минского городского исполнительного комитета 24.09.2009;
- заключение государственной экспертизы РУП «Главгосстройэкспертиза» от 01.08.2014 № 537-15/14 и дополнения от 22.06.2015 № 387-15/15, от 30.06.2015 № 605-15/15 к указанному заключению;
- решения Мингорисполкома от 23 октября 2014 № 2647, от 28.05.2015 № 1419 «Об изъятии и предоставлении земельных участков, о продлении срока пользования земельными участками, разрешении строительства объекта и внесения изменений».
- разрешение инспекции Департамента контроля и надзора за строительством по г. Минску от 23.07.2015 № 2-208Ж-022/15 на организацию стройплощадки;
- договор строительного подряда с ОАО «Минский домостроительный комбинат» от 30.12.2014 № 14/12-25, дополнительное соглашение к договору от 29.06.2015 № 1.

Информация о проекте.

Проектом предусмотрено строительство объекта «Разработка комплексного архитектурного проекта жилой застройки с объектами инженерной инфраструктуры и улично-дорожной сети в границах улиц Шаранговича, Горецкого, Рафиева. Микрорайон № 3. (2-я очередь строительства). Жилой дом № 14 по генплану».

Жилой дом – крупнопанельный, выполнен из конструкций и изделий индустриального домостроения серии 3 А-ОПБ.

Здание 79-квартирного жилого дома, 10-этажное, 2-секционное с техподпольем и чердаком. Лифтовые установки грузоподъемностью 400 кг.

На первом этаже размещены встроенные помещения товариществ собственников с отдельным входом изолированным от входа в жилой дом.

Внутренняя отделка: проектом не предусмотрены работы по внутренней отделке помещений квартир (в том числе: покрытие полов, финишная отделка стен и потолков, установка внутриквартирных дверных блоков);

- полы – плитка керамическая, линолеум в рабочих комнатах ПТС.

При входе в жилой дом предусмотрено место для устройства пандуса.

Предлагаются для привлечения к строительству по договорам создания объекта долевого строительства для граждан, состоящих на учете нуждающихся в улучшении жилищных условий (по направлениям администраций г. Минска), 37 (тридцать семь) трехкомнатных квартир, 2 (две) двухкомнатные квартиры, 40 (сорок) однокомнатных квартир.

Цена 1 кв. метра общей площади квартиры в жилом доме № 14 по генплану на дату опубликования проектной декларации с учетом прогнозных индексов составляет:

для нормируемой площади (с учетом господдержки) – 10 277 300 бел. рублей;

для площади, превышающей нормируемую (с учетом господдержки), – 10 763 600 бел. рублей;

для нормируемой площади (без учета господдержки) – 11 002 900 бел. рублей;

Для площади, превышающей нормируемую (без учета господдержки), – 11 489 200 бел. рублей

Начало строительства – 29 июня 2015 года.

Планируемый срок ввода объекта в эксплуатацию – 31 декабря 2015 года.

С планировками квартир и ходом работ по строительству можно ознакомиться по адресу: г. Минск, 4-й Загородный пер., 64а, к. 102, тел. 256-64-18.

Для заключения договора необходимо:

- личное присутствие и паспорт (+ ксерокопия) того лица, с кем будет заключаться договор;
- направление администрации района г. Минска;
- быть готовым оплатить в течение 3 банковских дней с даты получения договора 25 процентов стоимости объекта долевого строительства.

УНП 101015738

РУП «Белпочта» ОБЪЯВЛЯЕТ О ПРОВЕДЕНИИ ПЕРЕГОВОРОВ ПО ВЫБОРУ ПОДРЯДНОЙ ОРГАНИЗАЦИИ

для выполнения ремонтно-строительных работ на объекте «Промывка и гидравлическое испытание трубопроводов систем отопления на объектах РУП «Белпочта» в г. Минске: в гаражах по пр. Независимости, 10, в отделении почтовой связи №2 по ул. Сторожевская, 8, в отделении почтовой связи №53 по Старовиленскому тракту, 28/1, в отделении почтовой связи №94 по пр. Рокоссовского, 33».

Процедура переговоров состоится «19» августа 2015 года в 11.00 по адресу: г. Минск, пр. Независимости, 10.

Контакты для получения дополнительной информации: отдел капитального строительства РУП «Белпочта» – тел.: 293-55-29, 293-55-28.

РЕЗУЛЬТАТЫ РЕКЛАМНОЙ ИГРЫ «Везучий покупатель!»

1. Организатор рекламной Игры

Организатором Игры является Общество с ограниченной ответственностью «Налан» (УНП 100016050, зарегистрированное в Едином государственном регистре юридических лиц и индивидуальных предпринимателей Решением Мингорисполкома № 550 от 14.05.2001) (далее — Организатор). Местонахождение Организатора: 220039, г. Минск, ул. Воронянского, 11\1-1а; почтовый и фактический адрес: 220121, г. Минск, ул. Притыцкого, д. 39, офис 3Н, тел.: (017) 222-00-28, факс (017) 376-86-29, e-mail: info@nalan.by (далее – Офис Организатора).

Телефон для справок по вопросам проведения рекламной игры – 8-029-188-18-26, 8-033-300-10-56, городской (017)224-21-77.

2. Наименование рекламной игры: «Везучий покупатель!».

3. Место (территория) проведения рекламной игры – Республика Беларусь.

4. Срок проведения игры

Игра проводится **с 01.05.2015 по 31.08.2015 года.**

Свидетельство о регистрации рекламной игры №2540 от 28.04.2015 г. выдано Министерством торговли Республики Беларусь.

В рекламной игре участвовало 227 человек. Призовой фонд разыгран полностью.

20 августа состоялся розыгрыш призов рекламной игры «Везучий покупатель!»

Мы рады представить вам Победителей:

1. Главный приз – поездка на двоих в Париж. Париж экспресс ВЕЙМАР-ПАРИЖ-ВЕРСАЛЬ*/ДИСНЕЙЛЕНД*-ЛЕЙПЦИГ с 26.10.2015 г. по 31.10.2015 г. выиграла Кожушко Анна Николаевна, п. Наровля, Гомельская область.

2. Планшет ASUS TF103CG-1A058A 8GB Black выиграл Голубовский Владимир Григорьевич, д. Кривая Беда, Минская область

3. Внешний аккумулятор (powerbank) Pisen (Пайсен) Moonbox 6000 мАч (2 USB выхода, ток 2А), 3 шт., выиграли:
Горбачева Тамара Владимировна, г. Пружаны, Брестская область
Ковшик Владимир Николаевич, г. Борисов, Минская область
Богодяж Владимир Павлович, г. Минск

4. Рюкзак Trend, с маркировкой, 7 шт., выиграли:
Козлова Наталья Владимировна, г. Минск
Шубич Сергей Николаевич, г. Гродно
Казак Татьяна Владимировна, г. Гомель
Дементеюк Виталий Иванович, г. Минск
Пархоменко Елена Руслановна, г. Могилев
Титовец Елена Николаевна, г. Речица, Гомельская область
Перегуд Кирилл Николаевич, г. Минск

5. Полотенце банное MEDIUM, с маркировкой, 15 шт., выиграли:
Жилинская Юлия Валерияновна, г. Минск
Михалева Олеся Сергеевна, д. Колпень, Гомельская область
Гришутина Елена Владимировна, а/г Заречье, Гомельская область
Свешникова Надежда Игоревна, г. Минск
Прищепа Сергей Федорович, д. Милошевичи, Гомельская область
Резанович Николай Константинович, г. Брест
Скакун Александр Викторович, г. Минск
Ларюхина Светлана Сергеевна, г. Гомель
Петрушко Олег Игоревич, г. Гродно
Захарова Ирина Юрьевна, г. Толочин, Витебская область
Моисеенко Руслан Владимирович, г. Минск
Фурс Игорь Вячеславович, г. Минск
Цветков Павел Николаевич, г. Минск
Пашкур Елена Анатольевна, г. Минск
Жук Виктор Леонтьевич, г. Ганцевичи, Брестская область

Поздравляем всех, кто нашел свое имя в списке победителей!

Приглашаем к участию 15 сентября 2015 года В АУКЦИОНЕ ПО ПРОДАЖЕ ТРАНСПОРТНЫХ СРЕДСТВ

Месторасположение объекта	Наименование транспортного средства	Год выпуска	Пробег	Вид топлива	Начальная цена, бел. руб.	Сумма задатка, бел. руб.
Витебская обл., Оршанский р-н, д. Селище	Автокран МАЗ-5337 КС-3577, рег. знак ВВ 0255	н/у	122 873	дизтопливо	219 200 000	21 920 000
	Легковой автомобиль ВАЗ-2106, рег. знак 7042 ВТ	1999	274 774	бензин	32 000 000	3 200 000
	Экскаватор МАЗ-63038 «Святовит» EW25, рег. знак ВА 9373	2001	34 160	дизтопливо	870 400 000	87 040 000
Минская обл., Крупский р-н, п/о Староселье	Прицеп ПСЕ 12,5, рег. знак БШ 36 37	1992	-	-	17 600 000	1 760 000
	Фургон УАЗ-3303 АПВ У-05, рег. знак AI 9736-5	1995	289 674	газ-бензин (БТ-53) 3 шт.	56 000 000	5 600 000
	Грузопассажирский ГАЗ-33023, рег. знак 1398 AI-5	2001	486 176	газ-бензин (БТ-53) 3 шт.	102 400 000	10 240 000
	Фургон УАЗ-3909, рег. знак АН 2908-5	2004	253 020	газ-бензин (БЦМ-50) 4 шт.	113 600 000	11 360 000
	Фургон УАЗ-3909, рег. знак АА 5799-5	2005	188 591	газ-бензин (БЦМ-50) 4 шт.	108 800 000	10 880 000
Минская обл., п. Михановичи	Легковой автомобиль ВАЗ-2131, рег. знак 04 27 IX-5	2003	410 003	газ-бензин (БЦМ-35) 2 шт.	68 800 000	6 880 000
	Легковой автомобиль ГАЗ-3110, рег. знак 1360 IX-5	2001	405 667	газ-бензин (БЦМ-35) 3 шт.	49 600 000	4 960 000
	Фургон УАЗ-3909, рег. знак АН 0373-5	2003	488 944	дизтопливо	62 400 000	6 240 000
	Легковой автомобиль УАЗ-31519, рег. знак 0075 АА-5	2004	238 334	газ-бензин (БЦМ-50) 3 шт.	102 400 000	10 240 000
Минская обл., г. Несвиж	Фургон УАЗ-3909, рег. знак АА 2244-5	2004	210 268	газ-бензин (БЧМ-50) 4 шт.	102 400 000	10 240 000
	Фургон УАЗ-3909, рег. знак АМ 6654-5	1997	425 123	газ-бензин (БЧМ-50) 4 шт.	56 000 000	5 600 000
	Фургон УАЗ-3909, рег. знак АМ 6655-6	2004	287 597	газ-бензин (БЦМ-50) 4 шт.	94 400 000	9 440 000
	Автомобиль-фургон КАМАЗ-4310 (КУНГ), рег. знак АВ 9797-5	1989	288 772	дизтопливо	131 200 000	13 120 000
	Автомобиль-фургон МАЗ-543400 (КУНГ), рег. знак АМ 6670-5	2001	56 858	дизтопливо	339 200 000	33 920 000
Гродненская обл., г. Слоним	Легковой автомобиль УАЗ-31514, рег. знак 3680 ВХ-4	1996	10 745	газ-бензин (БЦМ-35) 5 шт.	115 200 000	11 520 000
	Легковой автомобиль ВАЗ-21099, рег. знак 3491 ВХ-4	2001	350 496	газ-бензин (БЦМ-35) 2 шт.	73 600 000	7 360 000
	Легковой автомобиль ВАЗ-2131, рег. знак 8779 ВК-4	1997	497 800	газ-бензин (БЦМ-35) 3 шт.	83 200 000	8 320 000
Брестская обл., г. Кобрин, ул. Дзержинского, 135	Автомобиль-фургон Урал 4320 (КУНГ), рег. знак АМ 3659	1987	206 299	дизтопливо	108 800 000	10 880 000
	Автобус вахтовый ГАЗ 66-11 ВМ-2001, рег. знак АВ 8742-1	1991	116 796	газ-бензин (БТ-53) 7 шт.	115 200 000	11 520 000
	Грузовой бортовой ГАЗ-3307, рег. знак AI 8852-1	1999	226 733	газ-бензин (БТ-53) 7 шт.	67 200 000	6 720 000
	Автомобиль-фургон ГАЗ-3308 (КУНГ), рег. знак AI 8834-1	2003	197 329	газ-бензин (БТ-53) 5 шт	193 600 000	19 360 000
	Фургон УАЗ-3909, рег. знак AI 8844-1	2004	281 332	газ-бензин (БЦМ-50) 4 шт.	105 600 000	10 560 000
	Фургон УАЗ-3909, рег. знак АА 2582-1	2005	196 622	газ-бензин (БЦМ-50) 4 шт.	102 400 000	10 240 000
Могилевская обл., Осиповичский р-н, пос. Лапичи	Грузопассажирский ГАЗ- 33023, рег. знак АЕ 3626-6	2003	429 485	газ-бензин (БТ-53) 4 шт.	72 000 000	7 200 000
	Легковой автомобиль УАЗ-31519, рег. знак 7751 AI-6	2005	243 119	газ-бензин (БЦМ-35) 2 шт. и (БЦМ-50) 1 шт.	78 400 000	7 840 000
Гомельская обл., Гомельский р-н, пос. Борок	Грузовой бортовой УРАЛ-4320, рег. знак AI 0530-3	1985	185 228	дизтопливо	70 400 000	7 040 000
	Фургон УАЗ-3909, рег. знак АК2900-3	2001	275 948	газ-бензин (БЦМ 50-19,6) 4 шт.	72 000 000	7 200 000
	Легковой автомобиль УАЗ 31519, рег. знак 4669 EAI	2004	338 539	газ-бензин (БЦМ 35-19,6) 3 шт.	84 800 000	8 480 000
Минская обл., г. Молодечно, ул. Либаво-Роменская, 12	Прицеп ГКБ-8328, рег. знак 4893 АА-5	1991	196 027	-	25 600 000	2 560 000
	Экскаватор ЭО-2621 ЮМЗ-6, рег. знак ОВ-5 8052	1993	4480 м/ч	дизтопливо	115 200 000	11 520 000
Гомельская обл., г. Мозырь-11	Автобус ПАЗ-32053, рег. знак АА 5976-3	2006	478 785	газ-бензин (БЦМ 50-19,6) 6 шт.	206 400 000	20 640 000
	Микроавтобус ГАЗ-32213, рег. знак АА 6812-3	2006	260 501	газ-бензин (БТ-53) 3 шт.	107 200 000	10 720 000
	Прицеп тракторный ПСЕ-Ф-12,5, рег. знак 7946 ГЮ	1995	-	-	16 000 000	1 600 000
г. Минск, ул. Скорины, 4	Самосвал МАЗ-551603, рег. знак KI 2074	2001	219 009	дизтопливо	268 800 000	26 880 000
	Микроавтобус Ford Transit, рег. знак 32 39 ММ	1999	522 071	бензин	100 800 000	10 080 000
	Легковой автомобиль ВАЗ-2123, рег. знак 9581 АС-7	2005	304 149	бензин	78 400 000	7 840 000
	Легковой автомобиль ВАЗ-2123, рег. знак 9914 IВ-7	2005	304 736	бензин	78 400 000	7 840 000
	Легковой автомобиль ГАЗ-31105, рег. знак 9582 АС-7	2005	339 112	бензин	25 600 000	2 560 000
	Легковой автомобиль ГАЗ-31105, рег. знак 9583 АС-8	2005	276 726	бензин	27 200 000	2 720 000
	Легковой автомобиль Volvo-960, рег. знак 1221 MI	1997	608 468	бензин	97 600 000	9 760 000
	Фургон УАЗ-3909, рег. знак КА 4315	2003	360 168	бензин	62 400 000	6 240 000
	Легковой автомобиль ГАЗ-2217 Соболь, рег. знак 0346 МАХ	2003	396 503	бензин	49 600 000	4 960 000

Собственник имущества и организатор торгов – **ОАО «Газпром трансгаз Беларусь», ул. Некрасова, 9, 220040, г. Минск.**

Торги состоятся **15 сентября 2015 года в 12.00** по адресу: г. Минск, ул. Некрасова, 504. Прием документов, а также консультации по вопросам участия в торгах осуществляются **с 14.08.2015 по 11.09.2015 включительно** в рабочие дни с 08.30 до 17.30 (по пятницам – до 16.15) по адресу: г. Минск, Некрасова, 9. Подробная информация размещена на сайте **www.btg.by.**

Телефоны для справок: (017) 219-14-20, 219-13-42 (ОАО «Газпром трансгаз Беларусь»).

Центр Промышленной Оценки
• Организация аукционов
• Оценка всех видов имущества

ИЗВЕЩЕНИЕ О ПРОВЕДЕНИИ ПОВТОРНОГО АУКЦИОНА

Организатор аукциона	**ЗАО «Центр промышленной оценки», г. Минск, ул. Мележа, 5/2, офис 1703**			
Продавец	**ОАО «Шкловский агросервис», Могилевская обл., г. Шклов, ул. Колхозная, 56**			
Предмет аукциона				
Наименование	**Назначение**	**Общая площадь**	**Инвентарный номер**	**Адрес**
Здание арочника	Здание специализированное складов, торговых баз, баз материально-технического снабжения, хранилищ	721,5	725/С-16546	Могилевская обл., Шкловский р-н, г. Шклов, ул. Колхозная, 62Б
Составные части и принадлежности:	два забора, ворота, калитка			
Сведения о земельном участке	Площадь 0,6378 га. Предоставлен продавцу на праве аренды по 17.12.2063 для строительства и обслуживания арочника с установленными ограничениями: водоохранная зона водных объектов, площадь 0,6378 га			
Начальная цена с НДС 20% – 262 391 106 белорусских рублей (цена снижена на 40%).				
Задаток 10% от начальной цены предмета аукциона в белорусских рублях перечисляется на р/с № 3012343260010; нерезидентами РБ в валютном эквиваленте по курсу Нацбанка РБ на дату платежа на в/с: в долларах США (USD) – 3012343265044; в российских рублях (RUB) – 3012343265028; в ЦБУ № 507 г. Минска ОАО «Белинвестбанк», БИК 153001739, УНП 191021390, получатель платежа ЗАО «Центр промышленной оценки».				
Срок подписания договора купли-продажи	**15** рабочих дней после проведения аукциона			
Условия оплаты предмета аукциона				
Если между продавцом и покупателем (победитель аукциона либо единственный участник аукциона, согласившийся приобрести предмет аукциона по начальной цене, увеличенной на 5%) в течение срока, установленного для подписания договора купли-продажи, не достигнута договоренность по срокам и о порядке оплаты за предмет аукциона, такая оплата должна быть произведена в течение **30 (тридцати) календарных дней** после подписания договора купли-продажи				
Порядок проведения аукциона, оформления участия в аукционе, определения лица, выигравшего аукцион, а также возмещения затрат и оплаты вознаграждения за организацию аукциона, оговорен в Условиях его проведения, размещенных на сайте организатора торгов **www.cpo.by**				
Извещение о проведении предыдущего аукциона опубликовано в газете «Звязда» от 15.07.2015 г.				
Дата и время проведения аукциона	**25.08.2015 в 14.00 по адресу: г. Минск, ул. Мележа, д. 5/2, офис 1703, ЗАО «Центр промышленной оценки»**			
Дата и время окончания приема документов	**24.08.2015 до 17.00 по адресу: г. Минск, ул. Мележа, д. 5/2, офис 1703, ЗАО «Центр промышленной оценки»**			
Контактные телефоны	**Тел: +375 17-280-36-37; +375 29-183-69-71. E-mail: auction@cpo.by**			

УВЕДОМЛЕНИЕ АКЦИОНЕРОВ
ОАО «АМКОДОР – ДЗЕРЖИНСК»
об их праве требовать выкуп акций

12 августа 2015 года внеочередным общим собранием акционеров Открытого акционерного общества «АМКОДОР – ДЗЕРЖИНСК», находящегося по адресу: 222720, Минская область, г. Дзержинск, ул. Фоминых, 19, принято решение о совершении крупной сделки.

Акционеры общества, которые не участвовали в данном собрании акционеров или голосовали на данном собрании акционеров против принятия решения о совершении крупной сделки, вправе требовать выкупа обществом принадлежащих им акций общества. Утвержденная собранием акционеров цена выкупа акций: 10 887 рублей за одну акцию. Срок подачи акционерами заявлений с требованием о выкупе акций с 12 августа 2015 года по 1 октября 2015 года. Срок удовлетворения обществом требований о выкупе акций (заключения договоров купли-продажи) со 2 октября 2015 года по 2 октября 2016 года. Выкупленные обществом по требованию его акционеров акции подлежат аннулированию. Прием требований акционеров о выкупе акций и последующее заключение договоров купли-продажи акций осуществляется по адресу: г. Дзержинск, ул. Фоминых, 19, приемная руководителя на 2-м этаже в рабочие дни с 8.00 до 16.30, обеденный перерыв с 12.30 до 13.00.

Совет директоров ОАО «Амкодор – Дзержинск»

УНП 600005769

Ликвидатор объявляет о проведении 24.08.15 в 14.00 по адресу: Минск, ул. Л. Беды, 29-2Н повторных торгов
по продаже имущества ООО «Топ Бетон»:
1) коровник, 1602,6 кв.м, 1965 г.п., начальная цена 786 762 000 руб. без учета НДС;
2) здание котельной, 79,8 кв.м, 1965 г.п., начальная цена 75 537 000 руб. без учета НДС.
Недвижимые улучшения расположены на участке с/х назначения площадью **466,2670 га** (кадастровый № 623684300001000112), адрес: **Минский р-н, д. Климовичи.** Шаг торгов – 5%.
Задаток в размере 10% от начальной цены лота перечисляется на р/с 3012018490017 ОАО «Приорбанк» ЦБУ 116, код 749, УНП 190800527. Заявления на участие в торгах направляются по адресу: 220002, Минск, а/я 33 **в срок по 19.08.15 г.** Справки по тел. 8(029)6285969. УНП 191228804

Ликвидатор объявляет о проведении 14.09.15 в 14.00 по адресу: Минск, ул. Л. Беды, 29-2Н торгов
по продаже имущества УП «Беланиса»:
1) Аппарат игровой Poker- 02.03Multimillioner v.507 – 3 шт., начальная цена 6 200 000 руб. каждый без учета НДС;
2) Аппарат игровой Poker-02.02 – 5 шт., начальная цена 10 900 000 руб., каждый без учета НДС. Имущество находится **в г. Минске.**
Шаг торгов – 5%.
Задаток в размере 10% от начальной цены лота перечисляется на р/с 3012018490017 ОАО «Приорбанк» ЦБУ 116, код 749, УНП 190800527. Заявления на участие в торгах направляются по адресу: 220002, Минск, а/я 33 **в срок по 09.09.15 г.** Справки по тел. 8029763-97-34. УНП 191228804

Утерянные страховые свидетельства «Добровольное страхование от несчастных случаев» формы 2РН серия БН № 1918735 в количестве 1 штуки, «Добровольное страхование имущества» формы 2РН серии ИГ № 0513183 в количестве 1 штуки в представительстве Белгосстраха по Солигорскому району **считать недействительными.** УНП 600013344

Утерянный бланк квитанции о приеме денежных средств страховой компании «ПромТрансИнвест» № КС 3257945 просьба **считать недействительными.**

■ Шляхамі творцы

НЕВЯДОМАЕ ПРА ШАГАЛА

І цікавае пра вучня Пэна: містыфікатара Шульмана, які стаў Гаспарам...

Бадай, пра Шагала і яго калег, якія працавалі ў паслярэвалюцыйным Віцебску, вядома ўжо ўсё. Але даследчыкі не перастаюць здзіўляць. Карэспандэнт «Звязды» занатаваў свежыя малавядомыя факты, якія нядаўна ў Віцебску агучылі шагалазнаўцы.

Шульман, які стаў Гаспарам.

НАГАДАЮ, што ў Віцебску задумалі стварыць «шагалаўскі квартал». Побач з домам, які належаў сям'і мастака, у перспектыве адкрыюць майстэрні, кавярні, гатэль... Добрай дапамогай для архітэктараў, рэстаўратараў стануць унікальныя здымкі. Чарговы з іх нядаўна з'явіўся ў віцебскім музеі.

— «Звязда» першай паведаміла пра тое, што ў нас летась з'явіліся здымкі, зробленыя ў 1941 годзе з нямецкага самалёта. А нядаўна ў фонды музея паступіла чарговая фатаграфія. Яна была зроблена ў першыя дні вайны з самалёта, які ляцеў на невялікай вышыні. На фота і будынак, дзе цяпер размяшчаецца дом-музей Шагала. Побач усё амаль што поўнасцю разбурана, а шагалаўскі дом — пад дахам. Гэтае маленькае фота памерамі 6 на 9 сантыметраў разам з іншымі змогуць даць уяўленні пра тое, як выглядалі шагалаўскія месцы. На «панараме» фотадакументаў ёсць і выява былога дома банкіра Вішняка, дзе пасля рэвалюцыі працавалі Шагал, Малевіч, Лісіцкі і іншыя... Насамрэч, унікальны выпадак: у Віцебску падчас вайны і пасля, калі, скажам так, не асабліва шанавалі забудову мінулага, не разбурылі будынкі, звязаныя з Шагалам, — распавядае **Валерый ШЫШАНАЎ, намеснік дырэктара па навуцы Віцебскага абласнога краязнаўчага музея**.

Пра будынкі Віцебска, якія ў год святкавання першай гадавіны Кастрычніцкай рэвалюцыі ўпрыгожваў Шагал з калегамі, вядома. А ці маюць рацыю тыя, хто сцвярджае, што Шагал браў удзел у афармленні горада напярэдадні першамайскага свята 1919 года?

— Да нашых дзён захаваліся кадры 10-хвіліннай кінахронікі, якая дае ўяўленне, якім быў Віцебск 7 лістапада 1918 года. Адно з пано па эскізе Шагала вісела на будынку, дзе ў наш час знаходзіцца мастацкі музей. Яшчэ адно «Прывітанне Луначарскаму» — на фасадзе пралетарскага клуба (што цікава, цяпер па адрасе Маякоўскага, дом 1 размяшчаецца дырэкцыя фэсту «Славянскі базар у Віцебску». — **Аўт.**). Па логіцы, як камісар мастацтваў, Шагал павінен быў прыняць удзел у афармленні горада да 1 мая 1919 года. Некаторыя даследчыкі пішуць пра гэта як аб факце, які адбыўся. Аднак выяўленыя нядаўна ў дзяржаўным архіве дакументы дазваляюць канстатаваць іншае... Шагал гэтым не займаўся, — здзіўляе **гісторык Людміла ХМЯЛЬНІЦКАЯ**.

ФІЛЬМ «Шагал — Малевіч» знакамітага рэжысёра Аляксандра Міты, які ў тым ліку здымаўся ў Віцебску (восенню 2012 года. — **Аўт.**), дае ўяўленне пра рамантыка Шагала. Складваецца ўражанне, што ён прыехаў на малую радзіму, каб зрабіць Віцебск другім Парыжам, каб адкрыць таленты, не думаючы пра сябе. Але ж...

— З Еўропы ў Віцебск прыехаў ужо не Майсей, а Марк — вядомы мастак. Ідэя заснаваць школу мастацтваў у яго з'явілася яшчэ да рэвалюцыі. Стаўленне да апошняй у яго вельмі супярэчлівае, але ён хутка ацаніў новыя магчымасці, якія могуць адкрыцца. Тым больш што з некаторымі вядомымі рэвалюцыянерамі ён пазнаёміўся яшчэ ў Парыжы, напрыклад, з Луначарскім. Падчас перапіскі Шагал умела падводзіць, што рашэнне аб адкрыцці вучылішча не можа падвяргацца сумненням. У адпаведнай дакладной ён настойвае і пераканаўча патрабуе таго, што патрэбна для стварэння фактычна першай у Беларусі вышэйшай мастацкай навучальнай установы. Фільм «Шагал — Малевіч» не дакументальны. І Шагал там паказаны, мякка кажучы, не такім, якім быў насамрэч. Марк Захаравіч — чалавек, які мэтанакіравана ішоў да рэалізацыі сваёй ідэі. І дабіўся таго, чаго хацеў. Урачыстае адкрыццё навучальнай установы адбылося 28 студзеня 1919 года. На той час Шагал быў упаўнаважаным Калегіі па справах мастацтваў у Віцебскай губерні. Дырэктарам вучылішча быў каля года... Падчас працы ў горадзе ён канфліктаваў з прадстаўнікамі мясцовай улады. Але пры гэтым вельмі добра супрацоўнічаў са сталічнай уладай, — разважае **Марына КАРМАН, старшы навуковы супрацоўнік Віцебскага цэнтра сучаснага мастацтва**.

Найлепшым сябрам Шагала называў сабе амерыканскі мастак Гаспар (пры нараджэнні Шульман. — **Аўт.**).

Шульман-Гаспар любіў маляваць масты.

Вывучаючы яго біяграфію, можна зрабіць выснову, што гэты чалавек вельмі нагадвае літаратурнага героя Мюнхаўзена.

— Ён нарадзіўся ў красавіку 1882 года на тэрыторыі сённяшняй Смаленскай вобласці. Потым яго небагатая сям'я пераехала ў мястэчка Янавічы (сучасны Віцебскі раён). Ён вучань Пэна, які лічыў Лейба Шульмана адным з самых адораных. Пераважна на грошы свайго настаўніка паехаў вучыцца ў Еўропу. У Парыжы Шульман змяніў прозвішча. Ажаніўся з багатай амерыканкай. Але яе бацькі яго не вельмі добра ўспрынялі, бо не любілі яўрэяў. Каб утойваць сваю нацыянальнасць, падрабляў дакументы, у прыватнасці ў дакументах аб шлюбе запісаны праваслаўным... Ён даказваў, што служыў у французскай арміі, ёсць яго фота ў лётнай форме. Але ўпэўненасці ў гэтым у сур'ёзных даследчыкаў няма. Не пацверджана тое, што яго самалёт быў збіты, што ён доўгі час лячыўся ў шпіталі. Мастак спакойна мог выкарыстаць вайну для сваіх мэт... Гэты чалавек у 1916 годзе пасяліўся ў Амерыцы. Пасля смачнага абеду мог шмат чаго распавесці. Напрыклад, пра Бэлу, якая яго кахала, але ён саступіў сваму сябру Шагалу, пра блізкае знаёмства з Шаляпін і Горкім. Чулі суразмоўцы і пра сяброўства з Пастарнакам ужо пасля таго, як апошні стаў нобелеўскім лаўрэатам, — расказвае **Галіна ДЫМЕНТ, прафесар літаратуры ўніверсітэта штата Вашынгтон у Сіэтле**.

МАСТАК і творы падпісваў так, што не разбярэшся. Вядома пра тое, што ён спецыяльна мяняў на старых карцінах подпісы на новае прозвішча...

— Мог назваць палатно, як жадаў, — працягвае амерыканская даследчыца. Таму не дзіўна, што мост у Віцебску вельмі нагадвае іншы... Містыфікатар памёр у лютым 1964 года. Яго творы знаходзяцца ў музеях трох штатаў: Тэхас, Аклахома і Вашынгтон. Другая жонка Шульмана (больш чым на 20 гадоў маладзейшая за яго) стала добрым менеджарам па продажы палотнаў. На аўкцыёнах творы Шульмана-Гаспара каштуюць і па 20, і па 30 тысяч долараў.

Аляксандр ПУКШАНСКІ.
pukshanski@zviazda.by

■

Яшчэ тры карціны

Буйная карпаратыўная калекцыя павялічваецца

Мецэнаты працягваюць сваю дастойную дзейнасць па вяртанні здабыткаў беларускай культуры на радзіму. Белгазпрамбанк набыў у сваю калекцыю яшчэ тры карціны слынных беларускіх мастакоў і лічыць, што перайшоў да прытрымлівання глабальнай мэты — рэканструкцыі развіцця беларускага жывапісу.

Калекцыя ўзбагацілася трыма новымі здабыткамі — карцінамі «Замак» Апалінарыя Гараўскага, «Летам. Ветраны дзень» Рыгора Баброўскага і «Пейзаж. Вілія» Фердынанда Рушчыца.

Творы шляхціца, руска-беларускага жывапісца Апалінарыя Гараўскага даволі шырока прадстаўлены ў Беларусі, толькі ў Нацыянальным мастацкім музеі знаходзіцца больш за сорак яго карцін. Лічыцца, што «Замак» здольны паказаць аўтара з іншага, невядомага да гэтых часоў, рамантычнага боку. Магічны, атмасферны будынак паўстае як цэнтр міфічнага свету, у які хочацца трапіць і падыхаць яго паветрам.

Адзін з настаўнікаў Марка Шагала Рыгор Баброўскі, ураджэнец Віцебска, наадварот, амаль не існуе ў беларускіх калекцыях. Карціна «Летам. Ветраны дзень», напісаная маслам, стварае кантраст з першым экспанатам — іншы свет і іншае паветра. Лёгкасць пад цяжарам неба — дысананс. Звычайная бяздзейнасць і таемныя непрадказальныя сілы прыроды.

«Пейзаж. Вілія» — і сведка, і вынік глыбокай сувязі Фердынанда Рушчыца з роднай зямлёй. Мастак вучыўся пад кіраўніцтвам Куінджы і Шышкіна ў Санкт-Пецярбургу, меў цесныя стасункі з Польшчай, быў прафесарам Кракаўскай акадэміі мастацтваў, узнагароджаны французскім ордэнам Ганаровага легіёна. А памёр пад Валожынам, там жа, дзе і нарадзіўся. І ў пейзажа — нацыянальны характар.

Карпаратыўная калекцыя Белгазпрамбанка можа пахваліцца карцінамі мастакоў парыжскай школы першай паловы XX стагоддзя. З чаго ўсё і пачыналася. Марк Шагал, Хаім Суцін, Восіп Любіч, Шрага Царфін, Міхаіл Кікоін, Восіп Цадкін і іншыя не проста ўзбагачаюць чыюсьці калекцыю: набываючы такія творы, банк (Беларусі) такім чынам захоўвае выбітных аўтараў на радзіме. Збор банка паспяхова пашырыўся новымі імёнамі: Леон Бакст, Дзмітрый Сцялецкі, Рыгор Глюкман, Станіслаў Жукоўскі, Валенцій Ваньковіч, Сімяон Полацкі (банк прыдбаў кнігу «Жазло праўлення» 1667 года).

Ірэна КАЦЯЛОВІЧ.
katsyalovich@zviazda.by

■ Ведай нашых!

ГІРАЙ Б'Е РЭКОРДЫ

Імя гродзенскага гіравіка пяты раз у Кнізе рэкордаў Гінэса

Сертыфікаты Кнігі рэкордаў Гінэса атрымаў некалькі дзён таму электрагазазваршчык ААТ «Гроднапрамбуд» Яўген НАЗАРЭВІЧ. У штаб-кватэрах гэтага славутага выдання ў Нью-Ёрку і Лондане афіцыйна пацвердзілі два сусветныя дасягненні беларускага гіравіка, якія ў красавіку сёлетняга года былі ўстаноўлены ў Гродне ў прысутнасці міжнародных суддзяў.

Фота Сяргея ГАЎРЫЦЬКАГА.

У Кнігу рэкордаў Гінэса Яўген Назарэвіч упершыню трапіў у маі мінулага года, а два апошнія рэкорды (сёлета ў красавіку) раздзялілa ўсяго некалькі дзён. Першы — у жыме: напераменку левай і правай рукой гродзенец за гадзіну 1335 разоў падняў 24-кілаграмовую гіру. А другі — у рыўку: зноў жа мяняючы рукі, ён выканаў 1400 пад'ёмаў гіры. Такім чынам, агульная вага падчас устанаўлення апошняга рэкорду склала 33 тоны 600 кілаграмаў!

Дарэчы, акрамя пяці асабістых рэкордаў, у Яўгена ёсць столькі ж калектыўных, калі некалькі соцень спартсменаў сінхронна падымаюць гіру на час. Такія дасягненні таксама ўшанаваны Кнігай рэкордаў Гінэса. Грашовых прэмій пры гэтым не прадугледжана, але затое які гонар!

А пра матэрыяльнае стымуляванне здаровага ладу жыцця, заняткаў спортам паклапаціліся на прадпрыемстве «Гроднапрамбуд»: у калектыўным дагаворы пазначылі, што работнік, які стаў прызёрам чэмпіянату свету ці Еўропы, устанавіў рэкорд, атрымлівае даволі значную прэмію.

Каб не сурочыць, Яўген Назарэвіч лічыць за лепшае не гаварыць пра новыя рэкорды. Але, зразумела, спыняцца на дасягнутым не збіраецца. Цяпер у вольны ад работы час ён рыхтуецца да чэмпіянату свету, які ў кастрычніку збяруцца ў Гродне самыя моцныя гіравікі планеты.

Можа, хтосьці захоча таксама заняцца гіравым спортам, але не ведае, з чаго пачаць?

— Калі ласка, звяртайцеся, і я ахвотна падзялюся сваім вопытам, — прапануе рэкардсмен.

Барыс ПРАКОПЧЫК.

Азбука народнай культуры

ад Янкі Крука і Аксаны Катовіч

Дзень тыдня як вызначальны фактар у лёсе чалавека

Мы ўжо неаднаразова адзначалі, што ў сістэме светапоглядных уяўленняў беларусаў кожны дзень тыдня быў надзелены характэрнымі рысамі. Так, нашы продкі маглі прадказваць будучыню чалавека і па тым, у які дзень тыдня ён нарадзіўся. Прапануем вам параўнаць рысы свайго характару ў залежнасці ад дня вашага нараджэння.

◈ Народжаным у панядзелак не па плячы вялікія справы. Але ж характар у гэтых людзей, як правіла, рашучы і ўпарты. Многае ў іх жыцці залежыць ад настрою. Калі вы будзеце чапляцца да такога чалавека з маральнымі павучаннямі, то натыкнецеся на жалезабетонную сцяну, а ў крайніх выпадках знойдзеце ў ім ворага. Народжаныя ў панядзелак любяць пагаварыць, але найбольш за ўсё яны любяць, каб іх слухалі і пераймалі хвалілі. Не даюць у доўг і пра свае даўгі хутка забываюцца, пры гэтым заўсёды прыкмячаюць промахі і хібы іншых. Народжаныя ў панядзелак ядуць шмат мяса, любяць кветкі. Аднак тых, хто нарадзіўся бліжэй да вечара, мякчэйшыя па натуры і больш душэўныя.

◈ Народжаныя ў аўторак найчасцей сутулыя, смуглыя, з кароткай спартыўнай стрыжкай, крыху неахайныя. Аматары складаць байкі, у іх адсутнічае пачуццё сарамлівасці, таму здрады іх не здзіўляюць. Любяць спрэчкі. У той жа час яны адважныя, сваіх у бядзе не кінуць, абавязкова прыйдуць на дапамогу. Доўгажыхары, можа быць, таму што ўмеюць у жыцці прыстасоўвацца. Да старасці гэтыя людзі дасягаюць вызначаных поспехаў, запасаюць добры капітал, але знешне аб іх такога не падумаеш, бо яны ўмеюць маўчаць. Іх замкнёнасць, панурасць не адштурхоўваюць, а прыцягваюць да сябе, таму што іх прымаюць за самавітых, надзейных людзей.

Даты | Падзеі | Людзі

14 ЖНІЎНЯ

1385 год — 630 гадоў таму ў Крэўскім замку (цяпер Смаргонскі раён) была заключана Крэўская унія, дзяржаўны саюз паміж Вялікім Княствам Літоўскім і Польшчай. Гэты дагавор — зацвярджэнне вялікім князем літоўскім Ягайлам папярэдне прынятых абавязацельстваў перайсці ў каталіцтва і ахрысціць паводле лацінскага абраду ўсіх язычнікаў-літоўцаў, а таксама стварыць дзяржаўны саюз (унію) ВКЛ і Кароны Польскай. Крэўскую унію падпісалі Ягайла, князі троцкі Скіргайла, мсціслаўскі Лугвен, ноўгарад-северскі Карыбут, троцкі і гродзенскі Вітаўт. Адной з прычын стварэння саюза з'явілася барацьба абедзвюх дзяржаў з Тэўтонскім ордэнам. У ім былі зацікаўлены літоўскія і беларускія феадалы, польская знаць, якая жадала спыніць ваенныя канфлікты з ВКЛ праз Валынь, а таксама каталіцкая царква, што атрымлівала магчымасць ахрысціць апошні паганскі народ у Еўропе. Абедзве дзяржавы аб'ядноўваў адзін манарх, але кожная з іх мела сваю сістэму кіравання, праводзіла самастойную палітыку. 2 лютага 1386 года на з'ездзе польскай шляхты ў Любліне Ягайла абраны каралём Польшчы, 4 сакавіка ён быў каранаваны. Адбывалася паступовае збліжэнне дзяржаўных інстытутаў ВКЛ і Польшчы, а таксама культурнае збліжэнне вярхоў грамадства. Дзякуючы саюзу ўдалося ліквідаваць пагрозу з боку Тэўтонскага ордэна, перамагчы яго ў Грунвальдскай бітве 1410 года, адкрыць гандлёвыя шляхі ў Заходнюю Еўропу. На ўсходзе ВКЛ з дапамогай Польшчы стрымлівала націск Маскоўскай дзяржавы. Вынікамі уніі былі шырокі дыпламатычны выхад ВКЛ у Еўропу, а таксама культурнае збліжэнне з іншымі яе краінамі.

1944 год — нарадзілася (вёска Мікалаеўшчына Стаўбцоўскага раёна) Марыя Пятроўна Аношка, беларускі геолаг, геахімік і глебазнаўца, доктар геолага-мінералагічных навук (1999). У 1966 годзе скончыла БДУ. З 1974-га — у Інстытуце геахіміі і геафізікі НАН Беларусі. Аўтар навуковых прац па геахіміі элементаў, ландшафтаў, навакольнага асяроддзя, медыцынскай геахіміі.

1986 год — прынята пастанова ЦК КПСС «Аб спыненні работ па перакідванні часткі сцёку паўночных і сібірскіх рэк». Ідэя перакідвання вод паўночных рэк у засушлівыя рэгіёны поўдня Расіі з дапамогай будаўніцтва сеткі каналаў упершыню стала абмяркоўвацца на мяжы XIX і XX стагоддзяў. Аднак, паколькі Імператарская Акадэмія навук заявіла аб сваім негатыўным стаўленні да такіх намераў, сур'ёзнага іх абмеркавання не праводзілася. Праект быў рэанімаваны ўжо пры савецкай уладзе. Планавалася, што канал даўжынёй 2,5 тысячы кіламетраў злучыць Об з засушлівымі раёнамі сярэднеазіяцкіх рэспублік. З прычыны асаблівасцей сібірскага рэльефу вада павінна была падымацца наверх з дапамогай некалькіх помпавых станцый. Аднак да гэтых планаў узнікла шмат прэтэнзій у экалагаў. Праз адток водных мас на поўдзень мяжа зоны холаду ў Сібіры зрушылася б на 50 кіламетраў у тым жа кірунку, паколькі тамтэйшыя рэкі нясуць на поўнач не толькі свае воды, але і цяпло. Акрамя таго, наканал мог перагарадзіць і традыцыйныя шляхі міграцыі дзікіх жывёл, што прынесла б нямала экалагічных непрыемнасцей. Па дарозе ж да Сярэдняй Азіі павінна было таксама адбывацца моцнае выпарэнне рачных вод, і, даходзячы да канчатковага пункта перакідвання, яны маглі аказацца моцна засоленымі. Далейшая экспертыза Дзяржплана СССР высветліла, што праекціроўшчыкі прынізілі меркаваныя выдаткі і пераболышылі эфектыўнасць праекта.

Было сказана

Мікола МАЛЯЎКА, паэт:

Зямля бацькоў — адвечны слоўнік той,
Дзе ўсё цвіце, спявае, каласіцца.

СЁННЯ

Сонца	Усход	Захад	Даўжыня дня
Мінск —	5.45	20.42	14.57
Віцебск —	5.30	20.36	15.06
Магілёў —	5.35	20.32	14.57
Гомель —	5.37	20.24	14.47
Гродна —	6.01	20.57	14.56
Брэст —	6.06	20.52	14.46

Месяц

Маладзік у 17.54.
Месяц у сузор'і Льва.

Імяніны

Пр. ПЕРШЫ СПАС (Макавей).
К. Сільвіі, Ясуся, Максіміляна.

Фота Аляксандра ШАБЛЮКА.

ЗАЎТРА

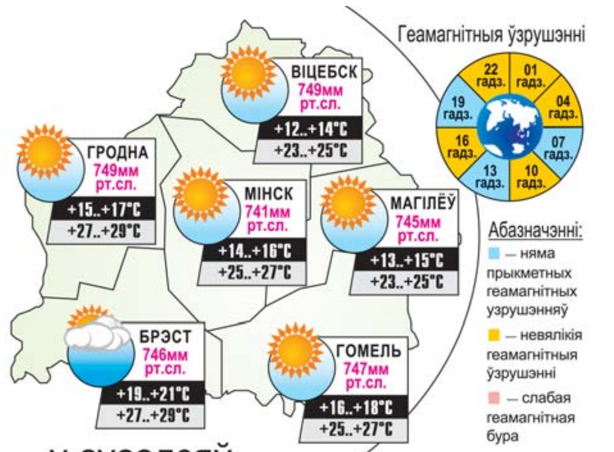

...у суседзяў

ВАРШАВА	+29..+31°С
ВІЛЬНЮС	+24..+26°С
КІЕЎ	+29..+31°С
МАСКВА	+21..+23°С
РЫГА	+23..+25°С
С.-ПЕЦЯРБУРГ	+18..+20°С

УСМІХНЕМСЯ

Першы дзень дыеты. Я пазбавіўся ад усёй шкоднай ежы ў халадзільніку. Гэта было вельмі смачна.

Нешта сёння галава не працуе. Не ўся, вядома. Ёсці магу.

Вырашылі зваршчыкі адзначыць дзень нараджэння калегі. І, каб іх не злавілі ў працоўны дзень, яны напакавалі адзежу рыззём, прывязалі апарат да рукі і пакінулі пудзіла на вышыні стварaць бачнасць працоўнага працэсу. Вецер дзьме, апарат з электродам хістаецца, пудзіла быццам бы варыць — ну, а зваршчыкі, зразумела, выпіваюць. Выходзіць начальства са сталовай, глядзіць: усё нармальна, усе пры справе. І тут ад парыву ветру пудзіла падае з вышыні 70 метраў! Усе начальнікі хапаюцца за сэрца, бягуць да яго. Адзін зваршчык, бачачы гэта, бяжыць на месца здарэння, выкідае пудзіла і кладзецца замест яго. Падбягае начальства і бачыць — зваршчык устае, абтрасаецца і кажа:

— А трасцу я больш туды палезу!

ЗВЯЗДА БЕЛАРУСКАЯ ГАЗЕТА

ЗАСНАВАЛЬНІКІ: Савет Рэспублікі Нацыянальнага сходу Рэспублікі Беларусь, Палата прадстаўнікоў Нацыянальнага сходу Рэспублікі Беларусь, Савет Міністраў Рэспублікі Беларусь

РЭГІСТРАЦЫЙНАЕ ПАСВЕДЧАННЕ НУМАР 2 АД 17 ЛЮТАГА 2009 ГОДА, ВЫДАДЗЕНАЕ МІНІСТЭРСТВАМ ІНФАРМАЦЫІ РЭСПУБЛІКІ БЕЛАРУСЬ.

Дырэктар — галоўны рэдактар КАРЛЮКЕВІЧ Аляксандр Мікалаевіч.
РЭДАКЦЫЙНАЯ КАЛЕГІЯ: Н. ДРЫЛА (намеснік галоўнага рэдактара), Н. КАРПЕНКА (першы намеснік галоўнага рэдактара), А. ЛЯЎКОВІЧ (першы намеснік дырэктара), М. ЛІТВІНАЎ (намеснік галоўнага рэдактара), А. КЛЯШЧУК, Н. РАСОЛЬКА, С. РАСОЛЬКА, А. СЛАНЕЎСКІ (намеснік галоўнага рэдактара), В. ЦЕЛЯШУК, Л. ЦІМОШЫК.
Выдавец — Рэдакцыйна-выдавецкая ўстанова «Выдавецкі дом «Звязда».
НАШ АДРАС: 220013 г. Мінск, вул. Б. Хмяльніцкага, 10-а.
ТЭЛЕФОНЫ: прыёмная – 287 19 19 (тэл./факс); аддзелаў: пісьмаў — 284 44 04, падпіскі і распаўсюджвання — 284 44 04, 287 17 21, бухгалтэрыі: 287 18 81.
Аўтары апублікаваных матэрыялаў нясуць адказнасць за падбор і дакладнасць фактаў. Іх меркаванні не заўсёды супадаюць з меркаваннем рэдакцыі. Рэдакцыя па сваім меркаванні адбірае і публікуе адрасаваныя ёй пісьмы. Перадрук матэрыялаў, апублікаваных у «Звяздзе», толькі з дазволу рэдакцыі.

http://www.zviazda.by;
e-mail: info@zvyazda.minsk.by,
(для зваротаў): zvarot@zvyazda.minsk.by

ПРЫЁМ РЭКЛАМЫ тэл./факс: 287 17 79, e-mail: reklama@zviazda.by

Матэрыялы, пазначаныя гэтым значком, носяць рэкламны характар. Адказнасць за змест рэкламы нясуць рэкламадаўцы.

Газета аддрукавана ў Рэспубліканскім унітарным прадпрыемстве «Выдавецтва «Беларускі Дом друку». ЛП № 02330/106 ад 30.04.2004. 220013, Мінск, пр. Незалежнасці, 79. Выходзіць 5 разоў на тыдзень.
Тыраж 20.022. Індэкс 63850. Зак. № 3208.
Нумар падпісаны ў 19.30 13 жніўня 2015 года.
М 1 2 3 4 5 6 7 8 9 10 11 12
П 1 2 3 4 5 6 7 8 9 10 11 12