Родная газета на роднай мове

ЗВЯЗДА

Выдаецца з 9 жніўня 1917 г.

9 КАСТРЫЧНІКА 2015 г. ПЯТНІЦА № 194 (28052) Кошт 2000 рублёў

БЕЛАРУСКАЯ ГАЗЕТА

Твой голас важны для Беларусі!

САМАЕ ПАЧЭСНАЕ ЗВАННЕ

Учора ў краіне стартаваў Тыдзень маці

14 кастрычніка мы ўжо 18-ы раз будзем адзначаць Дзень маці, прымеркаваны да вялікага праваслаўнага свята — Пакрова Прасвятой Багародзіцы. Праграма Тыдня маці ўключае як традыцыйныя мерапрыемствы (урачыстыя прыёмы, акцыі, канцэрты, ушанаванні), так і мерапрыемствы новага фармату (сустрэчы ўсынавіцеляў, выставы-форумы). Яны працягнуцца па 15 кастрычніка. Мерапрыемствы будуць арганізаваны міністэрствамі культуры, інфармацыі, адукацыі, аховы здароўя, унутраных спраў і абароны, органамі ўлады, а таксама «Беларускім саюзам жанчын».

У нашай культуры здаўна было прынята з павагаю ставіцца да жанчыны-маці. Няпростая праца нашых маці высока цэніцца і на дзяржаўным узроўні. У рэйтынгу краін, спрыяльных для мацярынства і нараджэння дзяцей, Беларусь займае 25-е месца сярод 179 дзяржаў свету. Сярод краін СНД мы знаходзімся на вядучай пазіцыі.

Беларуская сям'я становіцца большай. Так, каля 54% нованароджаных — гэта другія, трэція і наступныя дзеці. Шматдзетных сем'яў у краіне налічваецца больш за 77 тысяч.

Як паведаміў **намеснік міністра працы і сацыяльнай абароны Аляксандр РУМАК**, у апошнія гады ў нашай краіне забяспечаны рост памераў дапамог па доглядзе дзяцей, уведзены дадатковыя віды матэрыяльнай падтрымкі сем'яў, прадастаўляецца шырокі спектр сацыяльных паслуг. СТАР. 13

Фота Анатоля КЛЕШЧУКА.

Пра асаблівасці «кліпавага» мыслення
СТАР. 4

Праграма тэлебачання на наступны тыдзень
20 КАНАЛАЎ

ЦЫТАТА ДНЯ

Уладзімір СЯМАШКА, намеснік прэм'ер-міністра:

«Трэба развівацца інавацыйна-інвестыцыйным шляхам, будаваць інавацыйныя прадпрыемствы — у гэтым наша будучыня. Асабліва маладыя людзі павінны гэта разумець. Мы павінны пастаянна займацца інвестыцыямі і інавацыямі, каб развівацца далей. Беларусь — невялікая краіна, у нас няма вялікіх запасаў выкапняў, мы можам выжыць толькі за кошт уласных мазгоў».

Курсы замежных валют, устаноўленыя НБ РБ з 09.10.2015 г.

Долар ЗША	17338,00	▼
Еўра	19546,00	▼
Рас. руб.	277,98	▲
Укр. грыўня	812,94	▼

ISSN 1990 - 763X

■ Вяртанне страчанага

САБРАЦЬ МАЗАІКУ НАНОЎ

Пано «Партызаны» адкрылі пасля рэстаўрацыі

Мазаіка Аляксандра Кішчанкі, што ўпрыгожвае будынак гасцініцы «Турыст», пачала асыпацца яшчэ ў 1990-х гадах. Прычына — тэхналагічная памылка. Пано размясцілі на нахільнай сцяне. У шчыліны між панэлямі траплялі цёплае паветра і вада, што пакрысе разбурала бетон і выклікала карозію металічнай сеткі. Паўплывала таксама, хоць і ў меншай ступені, блізкасць метро. Вяліся размовы пра тое, каб увогуле прыбраць гэтую мазаіку: аднаўленне дорага абыдзецца. Але ўрэшце сродкі знайшліся. Мастацкі твор, па прапанове адміністрацыі Заводскага раёна, уключылі ў Інвестыцыйную праграму Мінска, і паўтара года таму пачалася рэканструкцыя.

Навуковы кіраўнік рэстаўрацыйных работ Аляксандр КЛІМАШОНАК расказвае, што перш за ўсё яны ўмацавалі сцяну. «Мы выкарыстоўвалі сучасныя матэрыялы, усё праліпілі. Сітуацыя, калі пано зноў стане асыпацца, не павінна паўтарыцца». Сабраць мазаіку было няпроста. Эскіз на кардоне ў натуральную велічыню не захаваўся, прыйшлося аднаўляць карціну па архіўных фотаздымках і самім рысаваць чарцёж. СТАР. 4

Фота Надзеі БУЖАН.

■ Надвор'е

БЕЗ ДАЖДЖОЎ, ЗАМАРАЗКІ ДА МІНУС 8

На гэтым тыдні на тэрыторыю Беларусі завітала сур'ёзная хваля холаду. Таму і ў пятніцу ўмовы надвор'я ў нас у асноўным будзе вызначаць зона павышанага атмасфернага ціску, сфарміраваная ў халоднай паветранай масе. Будзе воблачна з праясненнямі і пераважна без ападкаў, паведамляюць спецыялісты Белгідрамецэнтра.

Будзе ўмераны паўночны вецер. Максімальная тэмпература паветра ўдзень складзе плюс 3-8 градусаў. Атмасферны ціск на працягу дня істотна не зменіцца. Пад уплывам вобласці павышанага атмасфернага ціску і халодных арктычных паветраных мас захаваецца халоднае надвор'е на тэрыторыі краіны ў суботу і нядзелю. Прагназуецца пераважна без ападкаў. Уначы на большай частцы тэрыторыі замаразкі — 0 — мінус 6 градусаў, а месцамі пахаладае нават да 8 марозу. Максімальная тэмпература паветра ўдзень складзе 3-8 цяпла.

У сувязі з рэзкім пахаладаннем і сур'ёзнымі замаразкамі ўначы сіноптыкі аб'явілі аб аранжавым узроўні небяспекі і падрыхтавалі спецыяльнае папярэджанне для работнікаў сельскай гаспадаркі. Спецыялісты настойліва рэкамендуюць не пакідаць адкрытымі выкапаную бульбу і караняплоды.

Сяргей КУРКАЧ. *kurkach@zviazda.by*

ДЗЕЛЯ РОДНАЙ КРАІНЫ

Беларусы сваёй працай і талентам, ініцыятывай і майстэрствам робяць жыццё лепшым, забяспечваючы дабрабыт сваёй Айчыны

Пра гэта заявіў Прэзідэнт Аляксандр Лукашэнка на цырымоніі ўручэння дзяржаўных узнагарод.

Сярод узнагароджаных — камандзір экіпажа 61-й знішчальнай авіяцыйнай базы Узброеных Сіл Беларусі Уладзімір Паўленка, паведамляе прэс-служба кіраўніка дзяржавы. Падчас сітуацыі, якая ўяўляе пагрозу для жыцця людзей, ён адмовіўся ад катапультавання. У вельмі складаных умовах экіпажу ўдалося прадухіліць катастрофу і пасадзіць самалёт на базавым аэрадроме. Уладзімір Паўленка ўзнагароджаны ордэнам «За асабістую мужнасць». Такой жа ўзнагароды ўдастоены начальнік штаба — першы намеснік камандзіра вучэбна-баявой авіяцыйнай эскадрыллі 116-й гвардзейскай штурмавой авіяцыйнай базы Георгій Мішаеў. Быўшы намеснікам камандзіра звяна, ён вывеў у бяспечную зону самалёт, які страціў кіраванне, і на мінімальнай вышыні катапультаваўся, пераканаўшыся, што машына не ўпадзе на жылыя пабудовы.

У наш няпросты час вельмі важна, што ва Узброеных Сілах Беларусі служаць вайскоўцы, здольныя рызыкаваць сабой дзеля выратавання людзей, падкрэсліў Прэзідэнт, заўважыўшы, што абараназдольнасць краіны забяспечвае не толькі моц зброі і ўзровень падрыхтоўкі асабовага складу, але і маральна-этычныя ўстаноўкі салдат і афіцэраў, іх маральныя ідэалы.

У ліку ўзнагароджаных былі прадстаўнікі розных сфер — навукоўцы, будаўнікі, аграрыі, настаўнікі, журналісты. Асобныя словы падзякі прагучалі ў адрас шматдзетных маці, якія выхоўваюць дзяцей. «Асаблівая падзяка за дзетак. Нам так сёння іх не хапае. Я пра гэта часта кажу, — адзначыў Прэзідэнт. — Мы ў будучыні, калі нам з вамі прыйдзецца працаваць, прыярытэтную ўвагу будзем надаваць дзецям і старым. І будзем рабіць усё для іх, наколькі гэта магчыма».

«Калі б не знешнія ўмовы, мы даўно ўжо былі б квітнеючай дзяржавай, — лічыць Прэзідэнт Беларусі. — У нас ёсць чаму павучыцца, і я гэта кажу ўсюды на перагаворах з лідарамі вядучых дзяржаў, калі яны мне пачынаюць намёкамі гаварыць аб нашым дзяржаўным ладзе, аб дэмакратыі, — дай Бог, каб у вас была столькі дэмакратыі. Таму што дэмакратыя — гэта перш за ўсё народ, гэта дзяржава, якая робіць усё ў інтарэсах народа. Там, дзе можна нараджаць, спакойна хадзіць з дзеткамі, адчуваць сябе абароненым, дзе можна дастукацца да ўлады. Я не хачу сказаць, што мы ўсе робім у гэтым кірунку, але дастукацца да самых высокіх узроўняў улады ў нашай краіне можна».

Кіраўнік дзяржавы падкрэсліў, што вельмі многае залежыць таксама ад укладу кожнага ў развіццё і росквіт краіны.

■ Выбары-2015

Каб не было ціску,

даныя сацыялагічных апытанняў стануць вядомыя пасля выбараў

Публікацыя звестак сацапытанняў у той час, калі ідзе датэрміновае галасаванне, з'яўляецца вельмі магутным уплывам на мысленне чалавека. На гэта звярнула ўвагу старшыня Цэнтральнай камісіі па выбарах і правядзенні рэспубліканскіх рэферэндумаў Лідзія Ярмошына падчас анлайн-канферэнцыі на сайце Белтэлерадыёкампаніі.

«Чаму? Таму што людзям уласціва рабіць так, як гэта робіць большасць, — аргументавала яна. — Апублікаваўшы сацыялагічную справаздачу ў той момант, калі выбаршчык рыхтуецца прыйсці на ўчастак, можна значным чынам паўплываць на светапогляд чалавека і яго выбар».

Што да агітацыі, то, упэўнена старшыня Цэнтрвыбаркама, «яна не носіць таталітарнага характару, як сацыялагічныя апытанні». «У адным месцы могуць агітаваць, але большая частка насельніцтва аб гэтым нават не здагадваецца, — адзначыла Лідзія Ярмошына. — Я ўжо не кажу, што агітацыя — гэта ўсяго толькі заклік. А сацыялагічнае апытанне і яго апублікаванне — гэта ўжо як бы вынік, выкананне гэтага прызыву. І я думаю, што яго ўплыў нашмат мацнейшы, чым агітацыя».

КАМЕНТАРЫЙ ПАРЛАМЕНТАРЫЯ

Генадзь ГРЫЦКЕВІЧ, старшыня Пастаяннай камісіі Палаты прадстаўнікоў па дзяржаўным будаўніцтве, мясцовым самакіраванні і рэгламенце:

— Згодна з артыкулам 46 Выбарчага кодэкса Рэспублікі Беларусь, на працягу апошніх пяці дзён да выбараў не дапускаецца апублікавання вынікаў апытанняў грамадскай думкі, звязаных з выбарамі, прагнозаў іх вынікаў.

Што тычыцца агітацыі, то яна забараняецца ў дзень галасавання. Агітацыйныя друкаваныя матэрыялы, якія раней вывешваліся па-за памяшканнем для галасавання, захоўваюцца на папярэдніх месцах. На самых участках для галасавання стэнды з інфармацыйнымі матэрыяламі пра кандыдатаў, якія былі аформлены яшчэ за два тыдні да выбараў, у дзень выбараў захоўваюцца.

Што тычыцца абмежаванняў пры правядзенні агітацыі, то забараняецца прапаганда вайны, заклікі да гвалтоўнага змянення канстытуцыйнага ладу, парушэння тэрытарыяльнай цэласнасці Беларусі; знявага і паклёп на службовых асоб, кандыдатаў, а таксама заклікі да зрыву, адмены, пераносу тэрміну выбараў, якія прызначаны ў адпаведнасці з законам.

Забараняецца таксама прапаганда сацыяльнай, расавай, нацыянальнай, рэлігійнай або моўнай перавагі, выпуск матэрыялаў, якія выклікаюць нацыянальную або рэлігійную варожасць.

Вольга МЯДЗВЕДЗЕВА. *medvedeva@zviazda.by*
Надзея ЮШКЕВІЧ. *yushkevich@zviazda.by*

■ Актуальнае інтэрв'ю

МЫ ПАВІННЫ БЫЦЬ АДЗІНЫМІ І МОЦНЫМІ

Пра гістарычны аспект сучаснай выбарчай кампаніі «Звязда» пагутарыла з гісторыкам, рэктарам Акадэміі кіравання пры Прэзідэнце Рэспублікі Беларусь, дэпутатам Палаты прадстаўнікоў Маратам ЖЫЛІНСКІМ.

БЕЗ НАДРЫВУ

— Які настрой у вашых студэнтаў?

— Добры. У нас добрыя дзеці. Калі з вяртаюся да іх «дзеці», яны заўсёды ўсміхаюцца, але яны ўсе для нас — дзеці.

— Збіраюцца ўдзельнічаць у выбарах?

— Ужо ўдзельнічаюць. Мне расказваюць, што яны адэкватна ўспрымаюць сітуацыю. Я прасіў куратараў: размаўляйце са студэнтамі без надрыву, ні ў якім разе не прымушайце, не стаўце ўмоў. Для мяне гэта прынцыпова: удзел у выбарах — грамадзянская пазіцыя кожнага. Сам сказаў дзецям: «Не збіраюся лезці ў душу, але калі мы спасылаемся на заходнія правы і свабоды, то трэба не забываць, што мы самі з'яўляемся носьбітамі грамадзянскіх правоў і свабод. І калі вы жадаеце сябе адчуваць грамадзянамі сваёй краіны, то прыйдзіце на ўчастак і зрабіце выбар. Ніхто вам не стане ўказваць — які».

Папрасіў старшыню ўчастковай выбарчай камісіі правесці экскурсіі для тых, хто прыходзіць галасаваць упершыню: расказаць, хто такія назіральнікі, члены камісіі, якія функцыі ў старшыні, што сабой уяўляе выбарчая сістэма, месца ў ёй прэзідэнцкіх выбараў, як адбываецца тэхналогія падліку галасоў.

— Самі калі збіраецеся галасаваць?

— Пасля інтэрв'ю газеце «Звязда». У нядзелю буду на працоўным месцы. Папрасіў быць і прадстаўнікоў рэктарата, кіраўнікоў падраздзяленняў. У гэтым няма нічога надзвычайнага. Прэзідэнцкія выбары — адказны этап у жыцці любой краіны, мы будзем адсочваць інфармацыю, каб быць гатовымі на яе рэагаваць.

— Такая пільнасць звязаная з тым, што адбылося на Украіне амаль два гады таму?

— У тым ліку. Мы не ўтойваем гэтага, як не скрываем і таго, што клапоцімся пра бяспеку дзяцей, якія навучаюцца ў акадэміі. Таму лічу, што мне, як кіраўніку прэзідэнцкай навучальнай установы, ляжаць на канапе ў дзень, калі краіна выбірае чалавека, які вызначыць будучыню дзяржавы на наступныя пяць гадоў, будзе неабачліва.

Упэўнены, што 11 кастрычніка ўсё пройдзе спакойна, але нельга цалкам выключыць спробы пэўных дэструктыўных сіл выкарыстаць сітуацыю, таму мы проста павінны быць гатовыя.

НЕ РЭВАЛЮЦЫЯ

— У чым прынцыповая розніца паміж Кастрычніцкай рэвалюцыяй 1917 года і падзеямі ва Украіне ў лютым 2014-га?

— Тое, што адбылося ва Украіне, увогуле рэвалюцыяй назваць нельга. У 1917-м на тэрыторыі Расійскай імперыі склалася рэвалюцыйная сітуацыя: адбываліся не проста пратэсты нейкай групы людзей, але хваляванні народных мас, і рэвалюцыя стала апагеем гэтага хвалявання, калі нізы ўжо не жадалі жыць па-ранейшаму, а вярхі не маглі. Хваляваннямі былі ахоплены не толькі буйныя гарады: Масква, Пецярбург, Кіеў, Мінск, але ўся краіна.

Ва Украіне ў пачатку 2014 года бурліў толькі Кіеў, а ўся астатняя краіна маўкліва чакала, што будзе. Пасля на Майдане прывялі да таго, што адна група алігархаў змянілася іншай групай алігархаў, разам з тым адбылося падзенне пенсій і заробкаў, разбурэнне інфраструктуры. Рэвалюцыя — гэта змена існуючага ладу, ломка дзяржаўнага апарату. Ва Украіне такога няма. Пасля Кастрычніцкай рэвалюцыі была абвешчана нацыяналізацыя — у нашых суседзяў тое, што за 20 гадоў не было падзелена, цяпер дзеліцца. На фоне агульнанароднага збяднення некаторыя бізнес-структуры там квітнеюць.

Па сутнасці, там адбыўся экспарт гвалту. Нездарма апошнім часам наш Прэзідэнт кажа пра тое, што мы сведкі падзелу свету. Ёсць тыя, хто хоча, каб ААН працавала па пэўных лякалах. Нагадаем, што Ялцінска-Патсдамская сістэма мірных дамоўленасцяў паміж Рузвельтам (пазней Трумэнам) — Сталіным — Чэрчылем была заснавана на тым, што моцныя гэтага свету з'яўляюцца гарантамі стабільнасці на зямным шары. У савецкі час былі праблемы, але сёння колькасць ваенных канфліктаў значна большая. Наш свет стаў больш дэмакратычным?

Зневажанне Ялцінска-Патсдамскай сістэмы адбылося ў 1999 годзе, калі дэмакратычны свет праігнараваў пасляваенныя дамоўленасці і разбамбіў Югаславію. Як гісторык хачу сказаць, што ўсе сусветныя войны пачыналіся з Балкан. І што ў выніку ўяўляе сабой Сербія, Чарнагорыя, Славенія, Македонія?.. Не выратоўваюць іх ні Еўрасаюз, ні Амерыка.

Ва Украіне адбылася трагедыя, якая стала працягам ланцужка падобных трагедый у шэрагу краін, так званага прыходу туды «дэмакратыі», ад якой людзі бягуць. У Афганістане адбываецца штодня па 20-30 тэрактаў — больш, чым пры талібах. Лівія, Ірак, Сірыя... Усюды насаджаецца свая ідэалогія, парадкі.

Але калі тры гады таму мы думалі, што ўсё гэта робіцца недзе далёка, то цяпер гэтая бяда падышла да нашага парога. А Беларусь у XX стагоддзі перажыла страшныя трагедыі Першай і Другой сусветных войн, наступствы чарнобыльскай катастрофы. Мы настолькі стаміліся ад гэтага, што ўпэўнены — не, нічога падобнага больш на гэтай зямлі паўтарыцца не можа. Але гэта не значыць, што мы не павінны быць гатовымі да выклікаў. Порах трэба трымаць сухім.

РОЛЯ ЛІДАРА

— Якая сістэма ўлады больш эфектыўна, на вашу думку, супрацьстаіць выклікам XXI стагоддзя?

— Мы, беларусы, маем багатую гісторыка-культурную спадчыну. Мы з'яўляемся носьбітамі старажытнага дзяржаўнага кіравання з пункту гледжання выканаўчай, заканадаўчай і судовай улады. У нас ужо ў VIII стагоддзі былі формы дзяржаўнай улады, якія насілі пачатак заканадаўчай галіны: веча. Вечавое кіраванне было ў Полацку, Мінску... Веча — гэта сход дарослых жыхароў горада, на якім вырашаліся самыя важныя пытанні ладу горада і дзяржавы. Князь быў гарантам бяспекі і прадстаўніком выканаўчай і судовай улады, і калі на горад нападалі ворагі, то ў дзеянне ўступала моцная ўлада ў асобе князя і яго дружыны. Так было ў Ноўгарадзе, Пскове, так было ва ўсходніх славян. Як толькі ўсталёўваўся мір, веча зноў уступала ў свае правы: заключаліся гандлёвыя і дынастыйныя саюзы, вяліся перамовы. Такім чынам, нашай старажытнай дзяржаўнасці не 200-300 гадоў, а значна больш. Нашы каштоўнасці непараўнальна больш старажытныя, чым тыя, якія нам спрабуюць навязаць. Гэта мы можам павучыць іншых.

З пункту гледжання геастратэгічнага становішча мы знаходзіліся і знаходзімся ў цэнтры Еўропы і заўсёды былі ў сферы ўвагі як Захаду, так і Усходу. Мы апрыёры рабіліся аб'ектамі агрэсіўных дзеянняў іншых дзяржаў, але ні разу самі беларусы не былі суб'ектамі, ініцыятарамі агрэсіі. Да таго ж, мы дагэтуль не адна вілі дэмаграфічных страт XX стагоддзя: да Вялікай Айчыннай вайны нас было больш за 10 мільёнаў. Усё гэта сёння адлюстроўваецца і ў нашых генах.

Таму, лічу, нам сёння патрэбна моцная ўлада. Як выканаўчая, заканадаўчая, так і судовая. У спалучэнні гэтых трох моцных улад мы здольныя вытрымаць любыя выклікі і развівацца далей. І, на маю думку, моцная і паважаная ўлада можа быць толькі праз моцнага і аўтарытэтнага лідара. Наша сучасная, сапраўдная дзяржаўнасць, якой мы налічваем амаль 25 гадоў, тым не менш, мае тысячагадовыя карані. Мы спадчыннікі сур'ёзнага працэсу кансалідацыі беларускай нацыі, у тым ліку дзяржаўнасці.

Мы гатовы вучыцца лепшаму, але не трэба спяшацца. Паглядзіце, што атрымалася ў нашых суседзяў, дзе не было еднасці трох дзяржаўных галін — карупцыя, перадзел капіталу, разрабаванне народнага набытку. Улада, якая пайшла на змову з дэструктыўным капіталам, нічога не дала народу. Гэта перажывае Украіна, ад гэтага апошнім часам пазбаўляецца Расія і, як вынік, набірае сілу. І чым больш моцнай яна становіцца, тым больш яе крытыкуюць. На маю думку, свет, адыходзячы ад аднапалярнасці, вяртаецца да той схемы, якая стваралася ў 1945 годзе.

НЕ ПАДДАВАЦЦА НА ПРАВАКАЦЫІ

— Калі вярнуцца да выбараў лідара, як, на ваш погляд, праходзіць цяперашняя выбарчая кампанія ў нашай краіне?

— Кампанія праходзіць спакойна, і гэта нармальна. Ніхто не адчувае ніякага ціску. Што тычыцца датэрміновага галасавання, то гэта агульнаеўрапейская практыка. У Швецыі галасуюць за месяц. У многіх краінах практыкуецца галасаванне па пошце, па тэлефоне.

Палітычная барацьба ёсць, палітычныя канкурэнты выстройваюць свае тактыку і стратэгію, выкарыстоўваюць піяр-тэхналогіі, новыя метады, пікеты, лістоўкі, заклікі, імкнуцца паказаць свае перавагі.

У нядзелю 11 кастрычніка, безумоўна, таксама палітычны напал будзе, бо ўсе будуць чакаць вынікаў выбараў. Гэта падобна на тое, як бацькі чакаюць з'яўлення на свет дзіцяці. Людзі хвалююцца, але трэба ўзяць сябе ў рукі і быць мудрымі. Тады ўсё будзе, як кажуць беларусы, добра.

— Ці не варта нам пераходзіць да больш сучасных формаў галасавання — праз інтэрнэт, скажам?

— Мы жывём у глабальным свеце і рана або позна да гэтага прыйдзем. Але ўсяму свой час. Старажытныя Грэцыя і Рым праіснавалі больш за 1000 гадоў і доўгі час галасавалі рознымі формамі: ад «хто гучней крыкне» да чорных і белых каменьчыкаў. А мы дагэтуль вывучаем грэчаскае і рымскае правы.

Беларусь — адкрытая краіна, таму ўсе на першы погляд перадавыя рэчы трэба вывучаць, вызначаць іх адмоўныя моманты, мінімізаваць апошнія і выпрацоўваць механізмы выкарыстання самага лепшага. Нельга прымаць усё агулам, не ўзважыўшы «за» і «супраць».

Наша выбарчая сістэма большасці, на мой погляд, аптымальная. Але я не навязваю сваю думку. Галоўнае — жыць з упэўненасцю ў заўтрашнім дні і берагчы тое добрае, што маем.

Мой дзед быў начальнікам шахты ў Данбасе, і падлеткам я ездзіў на летніх канікулах у Аўдзееўку і Макееўку... Дзед не дажыў да падзей 2014 года, але тыя мясціны вельмі мне блізкія. І я, калі бяру сваіх сына і дачку за рукі і іду з імі гуляць па мінскіх вуліцах, міжволі думаю пра тое, што адбываецца на вуліцах майго дзяцінства, што людзі там бачылі смерць ад куль або ад асколка снарада, яны адседжваліся ў сырых падвалах і не ведалі, чым накарміць сваіх дзяцей... Гэта не дробязі. Каб такога не здарылася ў Беларусі, мы павінны быць адзінымі і моцнымі.

Вольга МЯДЗВЕДЗЕВА.
medvedeva@zviazda.by

■ Права голасу

«Выбары праходзяць у максімальна дэмакратычных умовах»

«Звязда» распытала давераных асоб кандыдатаў у прэзідэнты Рэспублікі Беларусь пра ўмовы і ўражанні ад галоўнай электаральнай кампаніі 2015 года.

Алег ГАЙДУКЕВІЧ, давераная асоба кандыдата Сяргея ГАЙДУКЕВІЧА:

«Упэўнены, што наша выбарчае заканадаўства дамаглося значнага прагрэсу»

— Наколькі можна параўнаць сёлетнюю палітычную кампанію з той, што была ў 2010 годзе?

— Кампанія 2015 года радыкальна адрозніваецца ад усіх прэзідэнцкіх выбараў, якія былі ў краіне. Прычын шмат. Іх можна падзяліць на знешнія і ўнутраныя. Калі ўзяць знешнія, то з моманту выбараў 2010 года ў свеце адбыліся значныя змены. У першую чаргу яны прывялі да нестабільнасці, у тым ліку і ў нашым рэгіёне — і ва Украіне, і ў Еўропе, дзе вострa стаіць праблема з бежанцамі. Эканамічная сітуацыя таксама пагоршылася. Безумоўна, гэта тыя фактары, якія паўплывалі на прэзідэнцкую кампанію.

Унутраныя прычыны заключаюцца ў тым, што беларускае грамадства прайшло пэўны шлях, стала больш сталым. З моманту атрымання незалежнасці нашай краіны грамадзянская супольнасць стала іншай: цяпер людзі больш разбіраюцца ў палітыцы, лепш разумець, чаго яны хочуць, менш прыслухоўваюцца да папулізму.

Наша партыя лічыць, што трэба не разбураць, а ўдасканальваць. У 1991 годзе, калі распаўся Савецкі Саюз, мы атрымалі незалежнасць і змаглі яе захаваць. Заслуга дзейнай улады — у захаванні суверэнітэту. Зараз трэба рухацца далей.

У грамадстве ўжо не прымальныя радыкалізм і рэваліцыі. Радыкальныя палітычныя сілы засталіся за бортам прэзідэнцкай кампаніі, яны нават не змаглі сабраць неабходных 100 тысяч подпісаў.

Гэтыя выбары адрозніваюцца значнай дэмакратызацыяй і лібералізацыяй выбарчага працэсу. Падчас збору подпісаў мы праводзілі пікеты, дзе хацелі. Падчас агітацыі мы таксама адчуваем камфорт. За гэты перыяд мы ўжо раздалі каля 900 тысяч агітацыйных лістовак, правялі каля 1000 пікетаў па ўсёй краіне. Нідзе не было перашкод: ні ў абласных цэнтрах, ні ў малых гарадах.

Яшчэ адзін момант, які хочацца адзначыць, як на гэтых выбарах працуюць журналісты. Такога маштабнага асвятлення палітычнай кампаніі не было ніколі. Кожную раніцу нам тэлефануюць з тэлеканалаў, друкаваных выданняў, цікавяцца, дзе і якія мерапрыемствы праходзяць з удзелам кандыдата ў Прэзідэнты. І мне падабаецца, што асвятляецца ўсё вельмі аб'ектыўна. Няма тэндэнцыйнасці, павялічанай увагі толькі да аднаго кандыдата.

Калі дзейнага Прэзідэнта Аляксандра Лукашэнку паказваюць па тэлебачанні больш, то мы не бачым тут праблемы. Таму што ён — дзейны Прэзідэнт, і калі ён, напрыклад, выступіў у ААН, то гэта, прабачце, важна для ўсіх, у тым ліку і для нас, для апазіцыйнай палітычнай структуры, таму што гэта падзея сусветнага маштабу. Мы не адчуем у сувязі з гэтым дыскрымінацыі.

Здаровая канкурэнцыя палітычных ідэй садзейнічае развіццю грамадства. Мы ўпэўнены, што пасля выбараў яна застанецца. Больш дыскусій, больш «круглых сталоў», больш тэлевізійных дэбатаў — гэта вельмі важна, таму што ў спрэчцы нараджаецца ісціна, таму што канструктыўны дыялог вядзе да развіцця. Дрэнна, калі ўсе ідуць у адным кірунку і здаецца, што іншых напрамкаў няма. Так быць не павінна.

Не важна, хто пераможа на выбарах, галоўнае, каб была выказана воля народа. Важна, каб той, хто пераможа, пачуў сваіх апанентаў. Яшчэ хацелася б, каб выбары Прэзідэнта сталі сапраўдным святам для людзей. Гэта галоўная палітычная падзея ў жыцці любой краіны, пэўны этап, пасля якога яна павінна зрабіць значны крок наперад.

— Раскажыце пра свае назіранні ў якасці даверанай асобы.

— Сустрэчы з выбаршчыкамі і пікеты паказваюць: большасць людзей прыйдзе на выбарчыя ўчасткі. Мы не бачым апатыі, мы бачым, што людзі вельмі жыва цікавяцца выбарамі, разумеюць іх значнасць, таму нават агітаваць за тое, каб толькі прыйшлі галасаваць, няма патрэбы. Але, безумоўна, на кожнай сустрэчы мы нагадваем, што апатыя, абыякавасць загубілі не адну краіну. І агрэсіўная меншасць заўсёды мацнейшая за пасіўную большасць. Мы бачым падзеі ва Украіне, трагічную сітуацыю ў іншых краінах. Каб такога ў нас не адбылося, трэба ўдзельнічаць у выбарах — альтэрнатывы няма. Толькі выбары вызначаюць лёс краіны, толькі яны могуць палепшыць жыццё людзей.

— У сучасных выбаршчыкаў ёсць асаблівасці?

— Вырасла цэлае пакаленне маладых людзей, якія нарадзіліся ў незалежнай Беларусі. Яны не жылі ў СССР. Гэтыя людзі — наша будучыня. Усе хочуць жыць у суверэннай краіне. Мы не сустракалі іншых. Яшчэ адна рэч яднае беларусаў — яны цэняць мір, спакой і парадак.

Генерал-маёр Іван ГАРДЗЕЙЧЫК, давераная асоба кандыдата Аляксандра ЛУКАШЭНКІ:

«Сустрэчы з даверанымі асобамі найбольш папулярныя»

— Якія вашы ўражанні ад антуражу і кампаніі?

— Аналізуючы тое, з чаго пачыналася незалежная Беларусь у 1990-я гады, лёгка прыйсці да высновы, што зроблена сапраўды шмат. 25 гадоў таму эканоміка краіны была развалена, у крамах немагчыма было свабодна купіць ежу, адбываліся пастаянныя перабоі ў падачы электрычнасці і вады — усіх бед не пералічыш.

20 гадоў — гэта адно імгненне. Мне ў тры разы болей, і зараз я магу за паўтары хвіліны расказаць, што са мной здарылася за гэты тэрмін. Лічыце: паўтары хвіліны на ўсё пражытае жыццё. А ў межах гісторыі 20 гадоў — невялікі прамежак, хранаграфічная мілісекунда. Аднак колькі за гэты час збудавана, адноўлена, выпраўлена! Варта паглядзець навокал і адэкватна ацаніць, у якіх умовах мы жывём. Я, шчыра кажучы, задаволены.

Так, праблемы ёсць, але Беларусь, і гэта самае галоўнае, — самастойная, незалежная дзяржава. Можна скардзіцца на праблемы, але лепш рабіць усё, каб наша краіна заставалася незалежнай, свабоднай і шчаслівай, не ведала вайны і ўзброеных канфліктаў.

— А што можаце сказаць пра самі выбары ў Беларусі?

— На мой погляд, яны адкрытыя, празрыстыя і, галоўнае, бесканфліктныя. Усім без перашкод дазваляюць праводзіць пікеты. Гэта не толькі ў дачыненні да нашага кандыдата, але і да іншых. Створаны ўмовы для таго, каб беларусы болей даведаліся пра прэтэндэнтаў на пасаду кіраўніка краіны.

Людзі, як мне бачыцца, у асноўным вызначыліся, за каго аддаць свой голас. Бо разумеюць, што ім трэба для нармальнага жыцця. А трэба, каб свяціла сонца, чуўся радасны смех дзяцей, каб можна было без перашкод працаваць.

— Якія з форм агітацыі за вашага кандыдата найбольш папулярныя?

— Сустрэчы з даверанымі асобамі. Людзі на іх ахвотна ідуць, часта задаюць пытанні. Я правёў ужо каля 45 сустрэч, у тым ліку ў працоўных калектывах. Ёсць і такія, хто прыходзіць і заяўляе: «Буду галасаваць за іншага кандыдата ў прэзідэнты». Калі ласка! Я да гэтага стаўлюся спакойна. Паважаю кожнага з кандыдатаў, лічу іх магчымасці роўнымі.

— Што хвалюе людзей?

— Шмат пытанняў аб тым, ці будзе павышацца пенсійны цэнз. Ведама, што на постсавецкай прасторы ў Беларусі ён адзін з самых «маладых». Таму тэма актуальная. Хвалююць людзей і пытанні жылля, ЖКГ. Цікавяцца Украінай, колькасцю бежанцаў, якія прыбылі да нас. Тэрмінам службы ў арміі. У апошнія тыдні перачытаў не адзін стос даведак, бо людзям трэба адказваць і дапамагаць. Мала каго цікавіць, што па спецыяльнасці я ваенны. Хаця і пра гэтую сферу пытаюцца. Напрыклад, удзельнікаў ваенных канфліктаў цікавяць і льготы. Мы, па магчымасці, выпраўляем сітуацыю, калі яна таго патрабуе.

— Якое ў вас уражанне ад настрою выбаршчыкаў?

— Лічу, што яны ў гэтую кампанію даволі актыўныя і ў большасці сваёй пойдуць галасаваць. Людзі разумеюць, што так яны выбіраюць лёс для краіны, клапоцяцца пра будучыню дзяцей. Людзі жадаюць паляпшаць сваё жыццё. Яны даволі цвяроза ацэньваюць кандыдатаў і іх магчымасці.

— Што вы думаеце пра дзеянні апазіцыі?

— Думаю, апазіцыя таксама адэкватна ацэньвае, што людзям неабходна спакойнае жыццё, магчымасці працаваць і гадаваць дзяцей.

Надзея ЮШКЕВІЧ. yushkevich@zviazda.by
Вераніка ПУСТАВІТ. pustavit@zviazda.by ■

ЧАС. ПЕРШЫЯ РУКІ

Нобелеўская прэмія для Беларусі: спачатку было Слова

І гэта было слова пісьменніцы Святланы Алексіевіч. І слова было пра нас. І тэмы для яе даваў той народ, часткай якога яна з'яўляецца. Першая ў гісторыі Беларусі Нобелеўская прэмія аддадзена пісьменніцы нават не за адзін канкрэтны твор, а фактычна за ўсе кнігі, якія створаны да 2015 года. Паказальная фармулёўка: «За яе шматгалосую творчасць — помнік пакутам і мужнасці ў наш час».

Фота Анатоля КЛЕШЧУКА.

Фармулёўка, якая дазваляе меркаваць, што гэта прэмія сапраўды (і ў тым ліку) для Беларусі, якой вельмі шмат у творах пісьменніцы. Не проста шмат. Яна там — уся. Розная. Розных часоў. І з усімі драмамі і трагедыямі, якіх за XX стагоддзе праз адну тэрыторыю прайшло столькі, што наш народ набыў унікальны вопыт аднаўлення і выжывальнасці. Вопыт, у якім даводзілася не проста перажываць, а з болем вырываць з памяці ці сэрца ўспаміны, каб дараваць ці прасіць даравання, асэнсаваць і не вяртацца ў тупік, знайсці сілы ісці далей. Вопыт, які паказаў: чалавек павінен захаваць у сабе чалавечае і насамрэч у яго ёсць для гэтага невераготныя ўнутраныя рэсурсы. Толькі трэба быць шчырым з сабой, назваць рэчы сваімі імёнамі, тады будзе зразумела, што каштоўнае, а што не, і яго можна смела адкінуць. Творы Алексіевіч дапамагаюць — яны спавядальныя. Дакументальная аснова, рэальныя людзі (яна зразумела, што кожны, нават маленькі, чалавек каштоўны, можа быць тады, калі пасля заканчэння факультэта журналістыкі БДУ папрацавала ў раёнках, пабачыла, як жывуць людзі, спрабавала зразумець, чаму так). Гісторыі, якія прыйшлі ў кнігі і паказалі: што яшчэ тут дадумваць і ў які ўласны вобраз ствараць, калі ўсё кажа само жыццё? А кніга — яго люстэрка.

Рэальныя лёсы далі магчымасць не проста суперажываць, а перажыць усё разам з героямі. Ці то вайну разам з гераінямі кнігі «У вайны не жаночае аблічча» альбо дзецьмі таго часу — «Апошнімі сведкамі» жудасцяў Другой сусветнай, калі трэба было абараніць сябе і выжыць. Ці то шок ад таго, што можна было стаць удзельнікам чужой вайны, як гэта здарылася з «Цынкавымі хлопчыкамі» ў Афганістане. І нават вайна, якой у нас не было — але выбухнуў мірны атам — пакінула свае адбіткі на Беларусі, дзе ўжо тры дзесяцігоддзі шмат сем'яў узносяць сваю «Чарнобыльскую малітву», якую нібыта падслухала, занатавала Алексіевіч. І нават больш: нібыта прагучала малітва Беларусі за чалавецтва, якое не прыйшло да разумення, што свет пасля Чарнобыля стаў іншым, і, можа быць, трэба зразумець, што не варта выбіраць шлях самазабойства ці самазнішчэння як асобам, так і народам, наогул чалавечай культуры. Алексіевіч нібыта ўвесь час скіравана ў свет — папярэджвала яго праз досвед Беларусі. І нават у такой кнізе як «Час second-hand» (Канец чырвонага чалавека) папярэджвае: чалавек можа быць сам сабе і ворагам, і выратавальнікам; і катам, і ахвярай. Нішто насамрэч не абуджае думкі мацней за само жыццё. Можа быць, таму Святлана Алексіевіч абуджае іх, жыццё адлюстроўваючы. Але каб выжыць, прыйдзецца асэнсаваць і нешта выправіць. Учытацца і ўглядзецца ў частку рэчаіснасці, якая ствараецца тут. Сведка яе ўнікальнасці ёсць, і, магчыма, не апошні.

Ларыса ЦІМОШЫК.
tsimoshyk@zviazda.by

Літаратуразнаўца, акадэмік Нацыянальнай акадэміі навук Беларусі, доктар філалагічных навук, прафесар Уладзімір ГНІЛАМЁДАЎ:

— Гэта і сенсацыйна, і прыемна — прысуджэнне «Нобеля» па літаратуры ў гэтым годзе. Я вітаю, што Святлана Алексіевіч атрымала Нобелеўскую прэмію. Але гэта вельмі нечакана, таму што ў яе літаратура своеасаблівая. Гэта вельмі блізка да журналістыкі, калі ёсць дакументальная аснова. Але кожны пісьменнік кіруецца сваёй інтуіцыяй, светапоглядам, талентам. Кожны творыць, піша, як ён хоча, як яму падказвае ўнутранае пачуццё. Ці можа прысуджэнне Нобелеўскай прэміі Алексіевіч абудзіць літаратурны працэс у Беларусі? Скажу так: тых, хто не спіць, будзіць не трэба.

Старшыня Саюза пісьменнікаў Беларусі Мікалай ЧАРГІНЕЦ:

— Гэта навіна прыемная для ўсёй літаратуры, для пісьменнікаў нашай краіны. Таму што ў свеце яшчэ больш увагі будзе да беларускай літаратуры з яе адметнымі тэмамі. Я думаю, што ў Беларусі, як нідзе ў іншых краінах, напісана шмат твораў пра вайну. Падыходы аўтараў былі розныя. У Святланы быў свой погляд, асабліва ў частцы ацэнкі вайны ў Афганістане. Можна з нечым пагаджацца, а з нечым не пагаджацца са Святланай, калі яна выказвае сваё бачанне вайны як чалавек, якому не прыйшлося ваяваць. Бясспрэчна, што вайна — гэта зло. А гэта тэма знакавая для беларускай літаратуры. Ацэньваюць заслугі Святланы Алексіевіч — такім чынам адзначаюцца высока заслугі беларускай літаратуры. Ведама, што за ўсю гісторыю прысваення Нобелеўскай прэміі па літаратуры было 112 пераможцаў. Прыемна, што 14-й па ліку сярод жанчын стала Святлана Алексіевіч. Гэта таксама знак для нашых пісьменніц: пісаць больш на карысць айчыннай літаратуры. Нобелеўскі камітэт адзначыў Святлану Алексіевіч як беларускую пісьменніцу, нягледзячы на тое, што яна піша не па-беларуску, а па-руску, што сведчыць: трэба адзначаць творы найперш па таленце аўтара. Мы павінны віташь і віншаваць Святлану, зычыць ёй далейшых поспехаў, таму што гэта, хутчэй за ўсё, прыцягне дадатковую ўвагу да твораў беларускіх аўтараў.

Рэдактар аддзела паэзіі часопіса «Полымя» Юлія АЛЕЙЧАНКА:

— Гэта падзея не толькі для Беларусі, але ўвогуле для сусветнай супольнасці. Калі называецца імя лаўрэата Нобелеўскай прэміі па літаратуры — ужо свята. Адметна і тое, што за яго мы павінны дзякаваць жанчыне. Наогул, у сучасным свеце жанчыны займаюць больш актыўную пазіцыю, заяўляюць пра сябе ў розных відах творчасці. На мой погляд, напрамак на прызнанне творчасці жанчын, жаночай літаратуры ў свеце — гэта прагрэсіўны крок сусветнай супольнасці. Трэба адзначыць, што сучасная беларуская літаратура мае не толькі мужчынскі, але і жаночы твар. Можна ўзгадаць часы Еўфрасінні Полацкай, калі трэба было кнігі толькі перапісваць, але з развіццём кніжнай культуры наша зямля нарадзіла іншых цікавых пісьменніц — прынамсі Элізу Ажэшка і Цётку. А цяпер жанчыны больш трывала ўваходзяць у літаратуру, узбагачаючы яе сваім поглядам, адчуваннем і адказнасцю за жыццё, што ёсць у творах Святланы Алексіевіч.

■ Разважанні пра сучаснасць

«КАЛІ КІРАВАЦЦА ТОЛЬКІ РАЗЛІКАМ, АБАВЯЗКОВА ПРАЛІЧЫШСЯ»

Загадчык кафедры філасофіі МДУ імя Куляшова Міхаіл Вішнеўскі пра свае адносіны да філасофіі, недахопы стабільнасці і асаблівасці «кліпавага» мыслення

З Міхаілам Іванавічам цікава размаўляць на любую тэму, але мы вырашылі не засяроджвацца на нечым адным, а проста паразважаць пра нашу сучаснасць, пра месца звычайнага чалавека ў ёй. Да таго ж было цікава даведацца, чаму наш суразмоўнік, фізік па адукацыі, стаў філосафам. Як там было ў Маркса? Быццё вызначае свядомасць?

ДАВЕДКА «ЗВЯЗДЫ»

Міхаіл Іванавіч Вішнеўскі — доктар філасофскіх навук, прафесар, заслужаны работнік адукацыі Рэспублікі Беларусь, узнагароджаны ордэнам Францыска Скарыны. Аўтар звыш 240 навуковых і навукова-метадычных публікацый, у тым ліку трох манаграфій, шэрагу навучальных дапаможнікаў для студэнтаў ВНУ, кіраваў падрыхтоўкай і з'яўляецца адным з аўтараў цыкла школьных падручнікаў па грамадазнаўстве. Сфера навуковых інтарэсаў: філасофія адукацыі, сацыяльная філасофія.

— Міхаіл Іванавіч, і ўсё ж такі, што агульнага паміж фізікай і філасофіяй? І ці ўсе фізікі становяцца філосафамі?

— Вядома, не ўсе, але той жа Дэкарт, пра якога я толькі што нагадваў студэнтам на лекцыі, якраз быў з ліку выбітных фізікаў і матэматыкаў. Адно другому не перашкаджае. Сувязь з фізікай, напэўна, у тым, што сама навука даследуе глыбінныя бакі быцця, законы, якія дзейнічаюць шырока і нават паўсюдна.

— Сённяшняе грамадства, на ваш погляд, жыве больш матэрыяльнымі патрэбамі ці духоўнымі?

— У грамадстве дзейнічаюць і жывуць людзі. А людзі — гэта істоты і матэрыяльныя, і духоўныя, а разам — сацыяльныя, у іх усё спалучана. А чаго больш, я не стаў бы вызначаць дакладна, бо гэта рэчы цяжка супастаўныя. Мы можам разважаць, што больш прэваліруе ў нашых клопатах — імкненне жыць у дастатку або духоўны дабрабыт. Тут усё па-рознаму бывае. Без людзей практычных, валявых не было б належнага жыццезабеспячэння, а без людзей з высокімі памкненнямі гэтае жыццезабеспячэнне не мела б годнага чалавека сэнсу і накіраванасці.

— А войны хіба не вынік бездухоўнасці?

— Гэта вельмі складанае пытанне, у ім шмат чаго пераплялося. У той жа Індыі, напрыклад, праблем не менш — перанаселенасць, беднасць, а канфліктаў няшмат. Глядзіце, як падняўся Кітай. Параўнальна нядаўна па гістарычных мерках гэта было грамадства ў стане заняпаду, а сёння адзін з сусветных лідараў, людзі аптымістычныя, працуюць. Яны знайшлі ў сабе рэсурс змяніць уласнае жыццё. Калі на роўным месцы ўзнікаюць канфлікты накшталт украінскага, гэта ад недахопу гістарычнага вопыту, адсюль неадэкватная рэакцыя на раздражняльнікі. Калі камусьці нешта не падабаецца, гэта яшчэ не прычына, каб кагосьці забіваць, дыскрымінаваць. Звычайна гэта называюць нявыхаванасцю, бескультур'ем. Магчыма, гэтым нехта скарыстаўся. Але не трэба даваць падставу.

— Як наогул можна пазбегнуць канфліктаў у грамадстве? Ці беларусам тут няма чаго баяцца?

— У першай палове 1990-х мы яшчэ маглі разадзьмуць агонь нацыяналізму, але павялі сябе годна ў той гістарычнай сітуацыі. Гэта выбар цэлага народа, а не толькі асобных людзей. Вядома, важную ролю выконваюць у такой сітуацыі і лідары, іх адказная пазіцыя. Але ўвогуле беларусы прадэманстравалі разважлівасць. Ад нашага народа ў гісторыі ніколі не ішла агрэсія. На беларускіх землях здаралася ўсялякае, сутыкаліся інтарэсы Польшчы і Расіі, пранікалі сюды ўкраінскія казакі і лілася кроў. Але ініцыятыва была не карэннага насельніцтва. Можна прыгадаць беларускіх феадалаў, якія прымыкалі да той ці іншай уплывовай дзяржавы, але беларусы ў асноўнай масе, хутчэй, былі ахвярамі, чым актыўнымі ўдзельнікамі. Ініцыятыўнасць і актыўнасць — гэта добра, але, калі яны прымаюць формы безагляднай жорсткасці і прамалінейнасці, становяцца небяспечнымі.

— Няўжо лепш заставацца ахвярай?

— За спакой таксама прыходзіцца плаціць, але не крывёю, а запаволенасцю развіцця. Але не так проста ўсё спрагназаваць. Гэта ж не забег на нейкую там дыстанцыю, дзе відаць, хто першы, хто апошні. У жыцці вельмі розныя лініі злучаюцца на нашым жыццёвым шляху. Вось вы можаце дакладна сказаць, ці з'яўляецца мерай поспеху матэрыяльны дастатак? Ёсць прыклады, якія сведчаць пра адваротнае. Той жа выпадак з Беразоўскім. Багаты чалавек, але гэта яго не выратавала. Натуральна, нейкі оптымум выгод патрэбны. Але казаць, што гэта павінна стаць самамэтай, нельга. Жыццё, на жаль, абмежавана. З сабой мы нічога не забяром. Ёсць людзі, для якіх статус адыгрывае вызначальную ролю. Але гэта таксама дробна. Розныя існуюць вымярэнні чалавечай годнасці і шчасця. Звярніце ўвагу, што ў вельмі паспяховых еўрапейскіх краінах шмат самагубстваў. Менавіта ў адной з іх адбылася гэтая жахлівая гісторыя з Брэйвікам. Такія рэчы невыпадковыя, яны сведчаць, што і ў сытым, шчаслівым грамадстве ёсць праблемы. Тут цяжка расстаўляць адзнакі па пяцібальнай шкале.

— І ўсё ж такі, якія праблемы найбольш актуальны для беларусаў?

— Казаць пра краіну ўвогуле складана. Я не палітык. Але, на мой погляд, тая стабільнасць, у якой мы знаходзімся, таксама ўтрымлівае ў сабе праблему. Пакуль мы не пазбавімся ад грузу неэфектыўных вытворчасцяў, ад лішніх работнікаў у арганізацыях і на прадпрыемствах, у нас застанецца невысокая ў параўнанні з найбольш паспяховымі краінамі прадукцыйнасць працы, а значыць, недастатковая падатковая база. Каб эканоміка была эфектыўнай, трэба працаваць, а не рабіць выгляд. І павінна выраблявацца прадукцыя, якая запатрабавана. Каб ажыццявіць такую санацыю, шмат каго давядзецца пазбавіць працы. Гэта адразу ж створыць сацыяльную напружанасць. Але калі мы не зробім гэтага, то многім рызыкуем. Нулі на грашовых знаках сведчаць, што эканоміка не ва ўсім эфектыўная. Траціцца больш сродкаў, чым зарабляе краіна. А ў такіх абставінах цяжка спадзявацца на інвестыцыі з боку вытворцаў. Уся нагрузка кладзецца на дзяржаву, і гэта тармозіць развіццё. Трэба ствараць новыя працоўныя месцы, займацца перападрыхтоўкай спецыялістаў. Але людзі таксама павінны быць мабільнымі, гатовымі да перамен. Неабходна паставіць чалавека перад фактам: працы няма, праяві пэўную ініцыятыву ў пошуку занятку.

— Для гэтага спатрэбіцца цалкам змяніць мысленне чалавека. Можа, неабходна нейкія спецыяльныя прадметы ў школе ўвесці?

— Так і павінна быць. Трэба пачынаць з сістэмы адукацыі. У новага пакалення трэба фарміраваць разуменне, што мы існуем у няпростым свеце. Краіна невялікая, яна не можа ўтрымліваць дармаедаў. Зразумела, трэба клапаціцца пра інвалідаў, дзяцей, старых. Гэта катэгорыі, якія маюць патрэбу ў сацыяльнай абароне. А калі гэта чалавек працаздольны, чаму яго павінны карміць астатнія? Па сутнасці многія працоўныя месцы сёння — своеасаблівы працяг сацыяльнай дапамогі. Такога быць не павінна. Трэба прывучаць да думкі, што плацяць за працу, калі яе няма, трэба шукаць. А калі не хочаш, могуць і пакараць.

— Тым больш што і закон адпаведны ёсць...

— А што рабіць, калі людзі не жадаюць браць на сябе адказнасць за ўласны лёс? Зямля пустуе, трэба яе апрацоўваць, а ахвотных няма. Закон дапамагае знаходзіць вырашэнні такіх пытанняў. Але справа не толькі ў дармаедах. Трэба мадэрнізаваць сістэму працоўных месцаў, ліквідаваць лішнія. Гэта б дазволіла павысіць аплату працы і вызваліць людзей для новай дзейнасці. Для грамадства вельмі важна, каб быў рэзерв працоўнай сілы. Калі пачынаецца новая справа, людзі б маглі працаўладкоўвацца. А зацікавіць можна годным заробкам або іншымі выгодамі. Вельмі багатыя краіны здольны прывабіць працоўныя сілы з іншых рэгіёнаў, але ў нас заробкі не самыя высокія. Трэба на свае рэсурсы арыентавацца. Таму неабходна працоўная мабільнасць.

— Акрамя таго, што вы шмат друкуецеся, у тым ліку ў замежных выданнях, складаеце дапаможнікі для студэнтаў, вы яшчэ з'яўляецеся адным з аўтараў школьных падручнікаў па грамадазнаўстве. Якія, на ваш погляд, недахопы ёсць у школьных падручніках наогул?

— Падручнік разлічаны на дзіцячую аўдыторыю, і тут важна адчуць, што менавіта гэтай катэгорыі патрэбна, як вучань яго ўспрыме. З аднаго боку, неабходна, каб было цікава, з іншага — каб гэта магчыма было прыкласці да жыцця. Бяда школьных падручнікаў у перагружанасці матэрыялам. Вельмі шмат даецца паняццяў, і школьнікі не паспяваюць іх звязаць паміж сабой. Часта педагогі імкнуцца даць як мага больш. Але задача не ў гэтым. Трэба, каб у свядомасці навучэнцаў завязаліся нейкія вузельчыкі. Таму карысна пахадзіць вакол, абмеркаваць іншыя пункты гледжання, супаставіць з жыццёвымі абставінамі. Каб потым гэта працавала, каб чалавек меў нейкую мадэль разваг і дзеянняў. Я радыкальна зменшыў бы колькасць навукова-тэарэтычнага матэрыялу і павялічыў практычную частку, каб была прывязка да жыццёвых рэалій.

— Магчыма, тэмп нашага жыцця не дазваляе прыпыніцца, падумаць, зразумець. Вось XIX стагоддзе, пачатак XX, там час цёк не так хутка...

— Калі пачытаць літаратуру тых гадоў, усе заўсёды скардзіліся на недахоп часу. Адна з нашых праблем — гэта паспешлівасць і няўменне разумець іншага. Дарэчы, гэта на міжнародным жыцці таксама адбіваецца. Паспешнасць рэакцыі і нежаданне зразумець іншую пазіцыю. Вельмі хутка хапаюцца за зброю, вельмі хутка прамаўляюць рэзкія словы, абразы. А гэта ж потым не забываецца. Ні пралітая кроў, ні абраза нацыянальных пачуццяў. Трэба быць стрыманымі і паважаць адзін аднаго.

— Вы працуеце з моладдзю. Якія цікавыя думкі яны выказваюць? Няма ўражання, што яны больш практычныя?

— Яны мне цікавы, як прадстаўнікі іншага пакалення. Цікава бачыць, што змянілася. А што датычыцца практычнасці, людзі заўсёды былі практычнымі. І ў гады майго юнацтва таксама. Думалі пра заробкі, пра кар'еру. Проста зараз варыянтаў больш. А асноўныя ўзроставыя асаблівасці захаваліся. Маладосць — гэта час выбару, празмерная практычнасць звужае яго поле. Калі не рызыкаваць, не кіравацца інтуіцыяй, а толькі разлікам, абавязкова пралічышся. Нават у разліках трэба адводзіць месца выпадку і не забывацца пра сумленне.

— Зараз шмат кажуць пра кліпавае мысленне, няўменне звязаць свае думкі.

— Калі маладыя людзі вельмі нудна і доўга кажуць, гэта таксама насцярожвае. Мяне не вельмі пужае фрагментарнасць іх мыслення. Засмучае іншае — абмежаваны слоўнікавы запас, няўменне вызначаць паняцці. Думкі могуць быць і кароткія, але ўнутрана добра структураваныя. Гэтаму трэба вучыць.

— Гэта ад недахопу чытання?

— Адбываюцца фундаментальныя змяненні ў культуры. Кніга як друкаваны тэкст адыходзіць на другі план. На першы выходзіць відэаінфармацыя, з ёй трэба ўмець працаваць. Я мяркую, што нават у чалавека з кліпавым мысленнем узнікае жаданне нешта засвоіць цалкам. Але гэта, як правіла, іншыя тэксты. Яны чытаюць часам тоўстыя кнігі, пра таго ж Гары Потэра. А некаторыя аўтарытэтныя кнігі не могуць адолець. Нічога страшнага ў гэтым няма. Хай літаратура прыстасоўваецца. Галоўнае, каб унутры фрагментаў гэтай думкі не было бесталковасці, каб людзі ўмелі тлумачыць сутнасць. А да класікі трэба дарасці. Тым больш што сённяшнія школьнікі чытаюць тую класіку, якую мы ў свой час і ў руках не трымалі. Да таго ж, мы здабываем вопыт з розных крыніц. Узорныя тэксты зусім неабавязковыя.

— Філосафы часта прамаўляюць мудрыя думкі, якія абагульняюць іх веды. У вас ёсць любімыя афарызмы?

— Асобна ўзятая думка — гэта фрагмент чагосьці. Будынак складзены з цаглін, і сказаць, што адна з іх узорная, было б не разумна. Усе выказванні ў нешта ўбудаваны. Я выкарыстоўваю афарызмы, але ў якасці жарту, каб студэнты пераключыліся і паглядзелі на прадмет з іншага боку.

Нэлі ЗІГУЛЯ.
zigulya@zviazda.by

САБРАЦЬ МАЗАІКУ НАНОЎ

(Заканчэнне. Пачатак на 1-й стар.)

Сто квадратных метраў смальты (гэта амаль палова твора) давялося выкладваць наноў. Аляксандр Кішчанка, калі выраблаў пано, вельмі ўважліва ставіўся да матэрыялу. Ездзіў па смальту ва ўкраінскі Лісічанск, сачыў, як яе вараць. Падабраць такую ж аказалася складана. Спецыялісты прывезлі спачатку шкляныя пласцінкі з Піцера, але яны не падышлі. Ужо пазней знайшлі кіеўскую смальту, вельмі падобную да той, з якой працаваў славуты манументаліст.

Для родзічаў Кішчанкі аднаўленне мазаікі стала сямейнай справай.

— Сын Аляксандра Міхайлавіча, таксама Аляксандр, неяк падышоў да мяне і кажа: «Ніна, можна я вазьмуся за рэстаўрацыю?» — дзеліцца ўспамінамі **ўдава Кішчанкі Ніна КУХАРЭНКА**. — Вядома, я яго падтрымала: Аляксандр добры манументаліст. «Гэта твой абавязак перад бацькам», — адказала яму. Да рэстаўрацыі падключыўся яшчэ і ўнук мужа.

Ніна Уладзіміраўна распавядае, што пано «Партызаны» стала адной з першых кампазіцый у Мінску, выкананай у тэхніцы мазаікі. «Гэта была вельмі дарагая работа. У ёй Аляксандр Міхайлавіч хацеў перадаць сілу духу, мужнасць беларускага народа. Пано адлюстроўвае яшчэ і сувязь пакаленняў — мінулага, сучаснасці і будучыні».

Па словах **загадчыцы сектара культуры ўпраўлення ідэалагічнай працы, культуры і па справах моладзі адміністрацыі Заводскага раёна сталіцы Ірыны ШУГАЛЫ,** аднаўленне мазаікі абышлося ў 19 мільярдаў рублёў. Гарантыйны тэрмін, згодна з дагаворам будаўнічага падраду, складае пяць гадоў. Але спецыялісты «Белрэстаўрацыі» запэўніваюць, што пано пратрымаецца і 30 гадоў.

Цяпер мазаікай на Партызанскім праспекце могуць любавацца ўсе жыхары сталіцы.

— Ведаеце, манументальнае мастацтва лічыцца самым уразлівым, — кажа Ніна Уладзіміраўна. — Вулічны асяродак, дзе такія творы змяшчаюцца, не спрыяе доўгажыхарству. Адбіваюцца прыродныя ўмовы, чалавечы фактар. Пано «Партызаны» пачало разбурацца яшчэ пры жыцці аўтара. Памятаю, ён вельмі перажываў і нават не спадзяваўся, што кампазіцыю адновяць... Хацела б падзякаваць усім, хто дапамог зрабіць рэстаўрацыю. Гэта наша культурная спадчына, нацыянальны здабытак, які трэба захоўваць.

Наталля ЛУБНЕЎСКАЯ.
lubneuskaya@zviazda.by

«Са сталічным тэлебачаннем у нас супалі інтарэсы»

TV@R

Вядомы беларускі тэлевядучы Ягор ХРУСТАЛЁЎ у мінулым сезоне вёў ток-шоу «Вечар цяжкага дня» на тэлеканале «Беларусь 1». Праграма мела свайго гледача. Многія прыхільнікі хацелі бачыць яго ў гэтай праграме і надалей, але раптам даведаліся, што з восені ён вядзе ажно два праекты на тэлеканалах СТБ і «РТР-Беларусь». Менавіта з гэтай тэмы мы і пачалі з ім нашу гутарку.

«РАБІЦЬ ІНТЭРВ'Ю — АДЗІН З САМЫХ ЦІКАВЫХ ЗАНЯТКАЎ»

— Ягор, вы неяк нечакана для некаторых тэлегурманаў памянялі месца працы.

— Гэта тлумачыцца проста. Тэлевізійны свет даволі мабільны. Я пяць гадоў працаваў на расійскім канале СТС, пасля вярнуўся і да 31 снежня 2014 года ў мяне быў кантракт на вытворчасць «Вечара цяжкага дня». З тых часоў праграму не аднаўлялі. Напэўна, у «Белтэлерадыёкампаніі» на гэта былі свае прычыны. Пасля з'явілася прапанова рабіць «Вечар...» для «Беларусь 3». Але, калі з'явілася магчымасць рыхтаваць буйное ток-шоу для тэлеканала «РТР-Беларусь», я пагадзіўся. Да таго ж у нас супалі інтарэсы. Я вельмі хацеў весці перадачу ў фармаце ток-шоу, а Юрыю Казіятку, генеральнаму дырэктару СТБ, патрэбны быў вопытны вядучы.

— Калі ў апошні раз гледачы пабачылі «Вечар цяжкага дня»?

— Летась у снежні.

— І чым вы займаліся ўвесь гэты час, пакуль не атрымалі новую працу на тэлебачанні?

— Кіраваў прадзюсарскім цэнтрам «Спамаш». З ім у мяне дзейнічаў кантракт на адзін год. Праца тычылася канцэртна-артыстычнай дзейнасці.

— Аднак, я ўпэўнены, на тэлебачанні вам значна прасцей. Хаця арганізатарскі досвед вы назапасілі яшчэ ў Маскве.

— На СТС мая праца была звязана не столькі з арганізацыяй, колькі з тэлевізійным бізнесам у чыстым выглядзе. Я займаўся прасоўваннем прадуктаў канала за межы Расійскай Федэрацыі. Працы цікавай хапала, аднак не такой, як зараз. Мяркую, што вам таксама падабаецца запісваць інтэрв'ю, кантактаваць з людзьмі. Для мяне гэта наогул адзін з самых цікавых заняткаў у жыцці.

— Прыгадайце самы яскравы момант падчас працы ў прадзюсарскім цэнтры, які можна было б адзначыць у партфоліа.

— Гэта, напэўна, кампазіцыя «Зроблены ў Беларусі», якую я спецыяльна запісаў для артыстаў «Спамаша». Яна даволі заўважна гучала на працягу гэтага года.

«ТЭМЫ НОВАГА ТОК-ШОУ ЗВЯЗАНЫ З БЯГУЧЫМІ ПАДЗЕЯМІ»

— Што з сябе ўяўляе ваш новы праект «Што адбываецца»?

— Гэта ток-шоу ў жывым эфіры. У яго свая драматургія. Кожны раз узнікаюць новыя тэмы, якія не заўжды тычацца знакамітых людзей. Першая праграма была прысвечана журналістыцы.

— Цікава, якія тэмы знойдуць сваё адлюстраванне ў гэтым ток-шоу?

— Тэмы, звязаныя з бягучымі падзеямі. Нядаўна нашы госці абмяркоўвалі вынікі форуму рэгіёнаў Беларусі і Расіі, праблему бежанцаў, чарговую Генасамблею ААН... Трэба ўнікаць у кожнае пытанне. І калі ў цябе гэта атрымаецца, табе стане цікава, ты будзеш працаваць, а не адбываць нумар. Водгук абавязкова знойдзецца. Неабходна захапіцца нават самай сумнай тэмай, бо інакш нічога не атрымаецца.

— Вядучаму ток-шоу даволі часта даводзіцца перапыняць герояў. Мне здаецца, інтэлігентнаму чалавеку рабіць гэта складана.

— Так і ёсць. Наш рэдактар хоча, каб была «бойка», а я наадварот стараюся ад гэтага адыходзіць. Ёсць такая ўнутраная дылема. Хаця для ток-шоу атмасферу трэба нагнятаць. Але мне ад гэтага не вельмі камфортна.

— Ваша студэнцкая маладосць супала з вялікімі зменамі ў палітычным і культурным жыцці краіны. Тэм для сур'ёзных даследаванняў журналістаў хапала. Адкрыліся новыя магчымасці, і многія гэтым карысталіся: «хуліганілі», былі нахабнымі і актыўнымі, рамантычнымі і творчымі. За гэты час ментальна вы значна змяніліся?

— Безумоўна. Толькі слова «пахуліганіць» найменш дапасуецца да нас. Я станавіўся журналістам у самы дзіўны перыяд, якога не было ні ў нашых папярэднікаў, ні ў паслядоўнікаў. Тады журналісцкія даследаванні рабіліся сапраўднымі адкрыццямі. Аднак за гэтымі скандальнымі матэрыяламі, якія выклікалі шырокі рэзананс, стаялі ў тым ліку вопытныя загартаваныя журналісты. Яны дакладна адчувалі мяжу паміж прафесіяналізмам і хуліганствам. Зараз уплыў гэтых дасведчаных журналістаў змяншаецца, і журналістыкі, не падмацаванай фактамі, становіцца ўсё больш і больш. І тое журналісцкае выхаванне, праз якое я прайшоў, мне б хацелася захаваць надалей.

— Ці скарылі б горы, калі б на пачатку 1990-х у вас быў інтэрнэт?

— Мы, як кажуць, апынуліся ў патрэбным месцы ў патрэбны час. Тады не было інтэрнэту, слава перапала тэлебачанню. Канстанцін Эрнст неяк сказаў: «Вы кажаце, што паэт у Расіі — нехта большы, чым паэт. Цяпер паэт у Расіі проста паэт. А тэлебачанне не стала нечым большым, чым проста тэлебачанне». Зараз тэлебачанне з'яўляецца проста тэлебачаннем, але інтэрнэт не стаў большым за сябе. Момант яго ўплыву ўжо прайшоў. Слова, артыкул, відэа, кінутае ў інтэрнэт, аўтарытэтным не з'яўляецца. Дарэчы, гэта тычыцца і тэлебачання, на якім пагляд, не падмацаваных фактамі, таксама хапае. Але я ўсё ж такі жыў у той перыяд, калі тэлебачанне было нават большым, чым проста тэлебачанне.

> ***На якім канале можна ўбачыць Ягора Хрусталёва?***
>
> Тройчы на тыдзень (аўторак, серада і чацвер) на тэлеканале СТБ у 23.00 выходзіць яго праграма інтэрв'ю «Простыя пытанні».
>
> Ток-шоу «Што адбываецца?» транслююць па нядзелях на тэлеканале «РТР-Беларусь» у 23.00.

«ЗДЫМАЦЬ ДАКУМЕНТАЛЬНАЕ КІНО ПРА БАЦЬКУ НЕ ЎЗЯЎСЯ Б»

— Ягор, у вас калі-небудзь быў працоўны інтарэс да дакументальных тэлефільмаў?

— Калі мы пачыналі, галоўным было мець бліскучую, яркую студыю. Тады гэта было ў навіну. Нам гэта здавалася тэлебачаннем. Пасля з'явілася жаданне пераходзіць на новы лічбавы фармат, каб карцінка была больш багатай. Да гэтага ставіліся вельмі ўважліва. Пасля «Карамболя» мяне пачалі вылучаць на кіруючыя пасады. І ў той момант больш цікавым для мяне стаў працэс будаўніцтва канала. Маю на ўвазе не ўнутранае ўпраўленне, а планаванне, стварэнне канцэпцыі, філасофіі канала. У рэчышчы прадзюсарства мы абмяркоўвалі дакументальныя фільмы. Я хацеў зрабіць дакументальны цыкл, але з прычыны маёй творчай гісторыі мне больш цікавы жывыя размовы, падчас якіх нараджаецца думка, ідэя. Я запісваў гутаркі ў тым ліку са сваімі калегамі. І, напрыклад, Алег Лашак расказваў мне, што Леанід Парфёнаў не любіць рабіць інтэрв'ю, бо сам пачынае ўсё расказваць. Заўважце, у яго выдатныя дакументальныя фільмы, а яго інтэрв'ю мы амаль не памятаем.

— Я вось чаму спытаў. Ваш бацька доўгі час быў варатаром мінскага «Дынама», працаваў дырэктарам аднайменнага стадыёна. І мне здаецца, што цікавых татавых гісторый хапіла б на цэлую кінастужку.

— Дзякуючы бацьку я знаёмы з зорнай плеядай мінскага «Дынама». У гасцях у нас бываў Эдуард Васільевіч Малафееў, іншыя гульцы. І я, напэўна, чуў шмат таго, што не трэба выносіць на экран у жанры дакументальнага кіно. За дакументальны фільм пра гэта я б не ўзяўся. Але мне прыемна, што вы ўзгадалі бацьку.

Што цікава, я нават зараз сустракаю на вуліцы дарослых мужчын, якія падыходзяць, вітаюцца, кажуць, што трэніраваліся ў таты. Ён быў добрым дзіцячым трэнерам. Неяк нават прызнаваўся, што, калі б грошай трэнерам плацілі крыху больш, толькі б гэтым і займаўся. І мне больш прыемны менавіта падобныя ўспаміны. А перабольшваць, расхвальваць бацьку я не хачу.

— Ведаеце, адзін спартыўны ўрач мне неяк казаў, што ніколі не бачыў варатароў, у якіх былі цалкам здаровыя рукі.

— У бацькі былі скурчаныя пальцы. Яны не гнуліся. Спорт ён сумяшчаў з музыкай, іграў на баяне. Казаў, калі выбівалі палец, не мог здаць іспыт па музыцы. Мне часам здавалася, што ён падобны на франтавога разведчыка. На яго спіне засталіся страшныя сляды ад шыпоў. Варатарам усё ж такі дастаецца больш, чым астатнім. Я таксама гуляў у варотах. Калісьці ствараў каманду на АНТ, гуляў у Маскве за СТС. Чаму не стаў прафесійным футбалістам? Я яшчэ ў школе вырашыў, што пайду ў журналістыку. У той момант бацька з'ехаў працаваць у Афрыку, а калі вярнуўся, я паведаміў: «Буду паступаць на журфак». Але трэба сказаць, што ў дзяцінстве я знешне не выглядаў, як варатар: насіў акуляры, быў поўненькім хлопчыкам і асаблівымі задаткамі, якія былі ў іншых, не валодаў.

— Са спартыўнымі і музычнымі захапленнямі разабраліся. Дарэчы, я нядаўна даведаўся, што вы падселі на аўдыёкнігі.

— Справа ў тым, што я шмат часу праводжу за рулём, і слухаю не толькі мастацкія творы, але і лекцыі. Вось зараз, напрыклад, лекцыі Дзмітрыя Быкава, прысвечаныя гісторыі савецкай літаратуры. Слухаю, а пасля ўжо самастойна чытаю кнігі, пра якія ён расказаў. Мне наогул падаецца, што мы зарана ў школе праходзім творы, якія асэнсаваць у тым узросце яшчэ не можам. Я не ведаю, як можна зразумець «Злачынства і пакаранне», «Ганну Карэніну» ў сёмым ці восьмым класе. Гэта перажыванні для дарослых людзей.

«АД УДЗЕЛУ Ў СПЕКТАКЛІ Ў МЯНЕ ЗАСТАЛІСЯ МОЦНЫЯ ЎРАЖАННІ»

— Што за апошні час для вас у жыцці стала сапраўдным адкрыццём?

— Напэўна, тое, што разам з Ларысай Грыбалёвай і Уладзімірам Максімкавым сыгралі ў п'есе «Два падкаблучнікі». Прэм'ера была ў пачатку красавіка. Эмоцыі ад спектакля насамрэч моцныя.

— Жыццё ў вас багатае на разнастайныя падзеі. Тэлефон, напэўна, награваецца ад званкоў?

— Усё залежыць ад сітуацыі. Калі жыў і працаваў у Маскве, было інакш. Тэлефон маўчаў. І мне падаецца, добра, калі ў тваім жыцці бываюць падобныя моманты.

— Дарэчы, пра Маскву. Калі ўжо размаўлялі пра футбол, дазволю сабе працытаваць беларускага футбаліста Яна Цігарава, які гуляў пэўны час за маскоўскі «Лакаматыў». Дык вось Ян сказаў: «Па Маскве сумаваць не буду. Яўна не мой горад». А вы?

— Як горад Масква не выклікае прэтэнзій. Мне калегі адразу параілі, як арганізаваць сваё жыццё, каб гэта прыносіла мінімум дыскамфорту. Пытанне ў іншым. Калі я туды прыехаў, мне было 37 гадоў. І ў гэтым узросце не так проста выбудаваць новыя адносіны, якія прыносілі б табе задавальненне. Ты дарослы, табе падаецца, што ты чагосьці дасягнуў, а трэба знаходзіць людзей, да іх трэба прыцірацца. І менавіта якасць кантактавання з людзьмі ў Маскве мяне найбольш хвалявала. А горад... У мяне часам пытаюцца: «Настальгія па ім не накатвае?» Адказваю: «Ні на секунду!» Калі зноў вяртаюся ў Маскву, я проста сціскаюся, нібыта трапляю ў агрэсіўны асяродак. І гэта не ад таго, што Масква дрэнная. Мы проста не цэнім таго, што дорыць нам Мінск. Многія жыхары Берліна, Нью-Ёрка, Вены, якія прыязджаюць у Беларусь, кажуць, што мы не можам ацаніць таго, што адбываецца ў нашым горадзе.

Тарас ШЧЫРЫ. *taras@zviazda.by*

ПЕНЬ АЛЬХОВЫ Ў РОТ ГЛЯДЗІЦЬ

Штотыдзень у эфіры тэлеканала «Беларусь 3» гульня «Размаўляем па-беларуску». Для таго, каб стаць яе ўдзельнікамі, неабходна зайсці на сайт tvrgomel.by або 3belarus.by і праз банер «Размаўляем па-беларуску» запоўніць заяўку на каманду з трох чалавек. Ну, а праверыць сваё веданне роднай мовы пасля таго, як праграма выйшла ў эфір, можна з дапамогай «Звязды». Ці ведалі вы, што:

Салапяка (размоўнае слова) — разява, неарганізаваны чалавек. *Эх ты, салапяка! Што ж ты не ўгледзеў, як каровы ў бульбу пайшлі!*

Летуцець — аддавацца марам, марыць. *«На пагорку сасна, — ці не ўнучка тае, // Што калісь летуцела аб пальме далёкай?»* — чытаем у Алега Лойкі.

Выцінанка — ажурны малюнак, узор, выразаны з паперы. *Выцінанкамі афармлялі жыллё, выкарыстоўвалі як частку аздаблення інтэр'ера на святы.*

Лясун — у славянскай міфалогіі — жыхар лесу, лясны дух. *Міжвольна прыгадаліся страшныя казкі пра чарцей, лесуноў і ведзьмаў...*

Поркацца — займацца нечым карпатлівым, марудным. *«Апошнія дні поркаліся з тэлевізійнай апаратурай»,* — чытаем у Івана Шамякіна.

Пантофлі — дамашнія туфлі, звычайна без заднікаў. *Ён узрушана крочыў па пакоі ў мяккіх пантофлях.*

Курыная галава — нездагадлівы, праставаты чалавек. Пра такога беларусы яшчэ скажуць: без клёпкі ў галаве, без галавы, галава і два вухі, конь божы, пень альховы. Руская — *голова садовая.*

Глядзець у рот — у першым значэнні: уважліва, ліслівa, угодліва каго-небудзь слухаць. У другім: зайздросна, уважліва сачыць за тым, хто есць ці п'е. Беларускія сінонімы:ператварыцца ў слых, вачэй не зводзіць, вастрыць вушы. Руская: *стричь ушами, смотреть в рот.* Як прыклад — вершаваныя радкі Якуба Коласа:

І кідаў сталёвыя, палкія словы
Начальнік міліцыі Дрот.
Сяляне журботна хілілі галовы,
Глядзелі ўвесь час яму ў рот.

Чарговыя выпускі тэлевіктарыны глядзіце ў эфіры «Беларусь 3» раніцай кожную суботу.

Ірына АСТАШКЕВІЧ.
astashkevich@zviazda.by

САМЫ ВЯЛІКІ СЦЯГ,

або Спадчына для Музея сучаснай беларускай дзяржаўнасці

9 кастрычніка адбудзецца цырымонія ўрачыстай перадачы самага вялікага дзяржаўнага сцяга Рэспублікі Беларусь у экспазіцыю Музея сучаснай беларускай дзяржаўнасці. Сцяг быў выраблены ў рамках культурна-асветніцкага праекта «Спадчына» тэлеканалам «Мінск TV».

Ён мае памер 45 на 90 метраў і плошчу звыш 4 тысяч кв. метраў, важыць больш за 300 кілаграмаў. Сёння ён з'яўляецца самым вялікім у Беларусі. Тэлеканал «Мінск TV» падаў заяўку ў Кнігу рэкордаў Гінеса на атрыманне сертыфіката, які пацвердзіць званне «Самы вялікі дзяржаўны сцяг Рэспублікі Беларусь». Зараз заяўка разглядаецца.

У цырымоніі разгортвання палатна прынялі ўдзел 670 чалавек. Тэлеканал «Мінск TV» таксама перадасць Музею сучаснай беларускай дзяржаўнасці кадры з месца падзеі (разгортванне флага на Кастрычніцкай плошчы), знятыя ў паветры.

ПАНЯДЗЕЛАК, 12 КАСТРЫЧНІКА

БЕЛАРУСЬ 1

6.00, 7.20, 8.15 Добрай раніцы, Беларусь!
7.00, 8.00, 9.00, 12.00, 15.00, 19.00, 23.35 Навіны.
7.05, 8.05 Навіны эканомікі.
7.10, 8.10, 19.40, 23.20 Зона Х.
9.10, 0.10 Серыял «Сваты-3».
11.00, 13.00, 16.00 90 секунд.
15.15, 18.40 Навіны рэгіёна.
17.40 Беларуская часінка.
19.20 Арэна.
20.00 Серыял «20 гадоў без кахання». 1-я серыя.
21.00 Панарама.
21.45 Серыял «След».
23.55 Дзень спорту.

БЕЛАРУСЬ 2

7.00 Тэлераніца.
9.00, 10.05, 21.05 Тэлебарометр.
9.05 «Арол і рэшка. Шопінг». Стайл-шоу.
10.40 «Бітва экстрасэнсаў. Трэцяя сусветная».
12.50, 17.55 Серыял «Бафі — знішчальніца вампіраў».
13.45 Серыял «Метад Фрэйда».
15.45 Баявік «Каманда-А».
19.00 Суперлато.
19.55 Серыял «Не нарадзіся прыгожай».
21.10, 23.45 Час футбола.
21.35 КЕНА.
21.45 Футбол. Еўра-2016. Кваліфікацыя. Беларусь — Македонія.
23.55 Рэпарцёр.
0.40 Футбол. Еўра-2016. Агляд гульнявога дня.
1.10 Серыял «Косці».

БЕЛАРУСЬ 3

7.15 «Дабраранак».
7.50, 14.20, 0.20 «Калейдаскоп».
8.00 «Суседзі». Камедыя.
9.05 Хіт-парад «Сто песень для Беларусі».
10.00 «Наперад у мінулае».
10.30, 21.00 «Размаўляем па-беларуску». Тэлевіктарына.
11.00 «Зямля, якая дае мне сілы». Дак. фільм.
11.30 «Аршын Мал Алан». Камедыя.
13.05 «Жыццё — музыка». Канцэрт памяці Лучана Павароці.
14.35 «Абеліск». Драма.
16.10 «Падполле. Вайна знутры вайны». Фільм трэці «Татальнае знішчэнне». Дак. фільм.
16.40 «Крэпасць». Драма.
18.10 «Падполле. Вайна знутры вайны». Фільм чацвёрты, заключны, «Магіла льва». Дак. фільм.
18.35 «...22 чэрвеня, роўна ў 4 гадзіны...» Драма.
20.10, 23.50 «Дыя@блог». «Пра літаратуру».
20.40 «Калыханка».
21.30 «Рана ў сэрцы. Міхал Клеафас Агінскі». Дак. фільм.
22.10 А. Залётнеў. «Міхал Клеафас Агінскі. Невядомы партрэт». Опера, прысвечаная 250-годдзю з дня нараджэння М.К. Агінскага.
0.30 «Геапалітыка: свет за тыдзень».

БЕЛАРУСЬ 5

7.35 Валейбол. Чэмпіянат Еўропы. Мужчыны. Беларусь — Польшча.
9.40 Авертайм.
10.15 Хакей. КХЛ. ЦСКА (Масква) — «Дынама» (Мінск).
12.10 Бокс. Чэмпіянат свету. Паўфіналы.
14.35 Тэніс. Турнір ВТА. Фінал.
16.40 Більярдны спорт. Камандны чэмпіянат свету. Жанчыны. Фінал. Беларусь — Украіна.
18.15 Футбол. Ліга чэмпіёнаў УЕФА. Відэачасопіс.
18.45, 23.40 PRO спорт. Навіны.
18.55 Хакей. Белнафтахім — Чэмпіянат Беларусі. «Юнацтва-Мінск» — «Шахцёр» (Салігорск).
21.05 Бокс. Чэмпіянат свету. Паўфіналы.
23.50 Еўрапейскі покерны тур.

АНТ

6.00, 7.00, 8.00, 9.00, 11.00, 13.00, 16.00, 18.00 (з субцітрамі), **20.30** Нашы навіны.
6.05 «Наша раніца».
9.05 Контуры.
10.05 «Жыць здорава!»
11.05, 13.05, 16.15, 18.15, 21.00 Навіны спорту.
11.10 «Фазэнда».
11.55 «Модны прыгавор».
13.10 «Мужчынскае/Жаночае».
14.10 «Сам-насам з усімі».
15.05, 16.20 «Час пакажа».
16.50 «Давай пажэнімся!»
18.20 «Адваротны адлік». «Сакрэтны карабель. Тайна двух інжынераў».
18.55 «Чакай мяне».
20.00 Час.
21.05 «Справа прынцыпу».
22.30 Маст. фільм «Каханне ў вялікім горадзе».
0.05 Начныя навіны.

СТБ

6.00, 7.30, 9.00, 11.30, 13.30, 16.30, 19.30, 22.30 «24 гадзіны».
6.20, 17.25 «Міншчына».
6.30, 7.55 «Раніца. Студыя добрага настрою».
7.50, 20.40, 22.55 «СТБ-спорт».
9.20 «Вялікае снеданне».
10.00 «Такі лёс».
10.50 «Вялікі горад».
11.50 «Дакументальны праект»: «Зорныя шэпты».
13.55 Маст. фільм «Ідэальны шторм».
16.10 «Далёкія сваякі».
16.55 «Зялёны агурок».
17.35 «Званая вячэра».
18.35 «Самыя шакіруючыя гіпотэзы»: «Ахвяры Стваральніка».
20.45 «Ваенная тайна».
23.00 «Тыдзень спорту».
23.30 Маст. фільм «Мяжа світанку».
1.25 «Дакументальны праект»: «Дурман Сусвету».

МІР

6.00 «180 хвілін».
9.00 «Беларусь сёння».
9.30 Серыял «Пацалунак лёсу».
13.00, 16.00, 19.00 Навіны (бягучы радок).
13.20 Серыял «Адна сям'я».
16.20 Дак. серыял «Іншы свет».
16.50 Дак. серыял «Зямля. Тэрыторыя загадак».
17.20, 3.20 Серыял «Маўклівы сведка».
19.20 Серыял «Развод».
21.05 Серыял «Школа выжывання ад адзінокай жанчыны з трыма дзецьмі ва ўмовах крызісу».
22.05 Ток-шоу «Слова за слова».
23.00 Маст. фільм «Сёння — новы атракцыён».
0.30 Навіны (бягучы радок). Галоўная тэма.
0.40 Маст. фільм «Праверка на каханне».
2.25 Дак. серыял «Давайце разбярэмся!».
5.05 Дак. серыял «Прыгажосць патрабуе!».

РТР—БЕЛАРУСЬ

7.00 «Раніца Расіі».
10.55 Надвор'е на тыдзень.
11.00, 14.00, 17.00, 20.00 Весткі.
11.35 «Мая планета».
12.10 Маст. фільм «Іван Макаравіч».
13.50, 16.50, 19.50, 23.00 Навіны — Беларусь.
14.30 Ток-шоу «Пра самае галоўнае».
15.30 «Прамы эфір».
17.30 Серыял «Тайны следства».
19.10, 20.55 Серыял «Скліфасоўскі».
22.00, 23.10 Серыял «Нараджаная зоркай».

НТБ—БЕЛАРУСЬ

5.55 «Астрапрагноз».
6.00, 7.00, 8.00, 10.00, 13.00, 16.00, 19.00 Сёння.
6.05 «Цуд тэхнікі».
7.10 Серыял «Вяртанне Мухтара».
8.05 «Лаліта».
09.05 «Раніца з Юліяй Высоцкай».
10.20 Серыял «Ляснік».
12.00 «Суд прысяжных».
13.15 «Суд прысяжных. Канчатковы вердыкт».
14.20 Агляд. Надзвычайнае здарэнне.
14.40 «Ядзім дома».
15.05, 16.20 Серыял «Ліцейны, 4».
17.55 Ток-шоу «Гаворым і паказваем».
19.40 Серыял «Дэльта. Працяг».
21.25 Серыял «Мянтоўскія войны».
23.05 «Анатомія дня».
23.45 Серыял «Шахта».

8 КАНАЛ

7.00, 14.05, 19.35, 21.00, 23.55 «Надвор'е».
7.05, 16.00 Мультпарад.
7.30, 19.40 Серыял «Злачынная імперыя».
8.25 Баявік «Жалезны чалавек».
10.30, 18.20 «Аналітычная праграма».
10.40 Драма «Помста».
12.35 «Кінаблакнот».
12.45, 13.50, 15.45, 16.25, 18.30, 19.20, 20.55 «Хатняя крама».
13.00 Серыял «Флэш».
14.10 Серыял «Лавіна».
16.15 «Золата маўчання».
16.35 Серыял «Радзіма».
18.35 Серыял «Чэрап і косці».
20.45 «Вечарніца».
21.05 Фантастыка «Галодныя гульні».
23.30 Серыял «Даведнік па сямейным жыцці».

ВТБ

6.00, 14.30, 4.00 Скетч-шоу «Адна за ўсіх».
6.30, 17.30, 0.00 Скетч-шоу «6 кадраў».
7.00 М/ф «Смяшарыкі».
7.30 «Турбаміксер».
8.30 Серыял «Вароніны».
9.00 «Жанаты з першага погляду».
10.00, 19.00 Серыял «Месяц».
11.00 Трылер «Санктум».
13.10 «Ералаш».
13.30, 20.00 Серыял «Кухня 4».
15.00, 3.00 «Спатканне для мамы».
16.00 Серыял «Навіны».
17.00, 4.30 «Лаві момант».
18.00, 23.30 Серыял «Анжаліка».
21.10 Камедыя «Уцекачы».
23.05, 2.30, 5.00 Скетч-шоу «Даеш моладзь».
0.30, 5.30 «Дурні і дарогі».
1.00 Серыял «Геймеры».

КУЛЬТУРА

7.00 «Еўраньюс».
10.00, 15.00, 19.30, 23.30 Навіны культуры.
10.15, 1.40 «Наглядальнік».
11.15, 22.05 «Сага пра Фарсайтаў». Серыял.
12.10, 18.10, 2.40 «Сусветныя скарбы культуры».
12.30 «Лінія жыцця». Яўген Пісараў.
13.25 «Справа Артамонавых». Маст. фільм.
15.10 «Засадны полк». «Вераніка Тушнова».
15.40 «Дом, у якім я жыву». Маст. фільм.
17.15 Шэдэўры рускай музыкі. М. Рымскі-Корсакаў. Сімфанічная сюіта «Шахеразада».
18.20 «Аляксандр Кайданоўскі. Недатыкальны». Дак. фільм.
19.15 «Добрай ночы, малыя!»
19.45 Галоўная роля.
20.05 «Сацi. Нясучная класіка...»
20.45 «Правілы жыцця».
21.15 «Тым часам».
23.00 Аўтарская праграма Юрыя Роста «Рэгтайм, або Разарваны час». Фільм 1-шы. «Рэпетыцыя аркестра. Яўген Мравінскі».
23.45 Мастсавет.
23.50 Гістарычныя канцэрты. Яўген Мравінскі і Акадэмічны сімфанічны аркестр Ленінградскай філармоніі. П.І. Чайкоўскі. Сімфонія № 5. Запіс 1973 года.
0.50 «Услых». Паэзія сёння.
1.30 «Pro memoria». «Капелюшы і капялюшыкі».

НАСТАЛЬГІЯ

6.00, 0.00 «Да і пасля...» з Уладзімірам Малчанавым. Год 1981. Паўтор ад 2010 года.
7.00, 7.50, 11.05, 12.45, 13.50, 14.50, 17.05, 18.50, 20.30, 21.40, 23.00, 2.45, 3.40, 5.00 Музычная настальгія.
7.20 «Гэта было нядаўна, гэта было даўно...» Ад Аркадзя Райкіна да...
8.45 М/ф «Чарадзейныя акуляры».
9.00 «Быў час». 2008 год.
10.00 Маст. фільм «Ні пуху, ні пер'я!».
12.00 «Акулы пяра». Вахтанг Кікабідзэ. 1996 год.
13.20 «Аляксандр Разенбаум. Твар у твар». 1988 год.
14.45 М/ф «Ба-бу-ля!».
16.00 Маст. фільм «Непаседы».
18.00 «СевАлогія» з Севам Наўгародцавым: «Легенда рок-н-рола». 2005 год.
19.15 Маст. фільм «Месяц май».
20.45 М/ф «Заяц і Вожык».
21.00, 3.00 «Мінулы час».
22.00 «Народжаныя ў СССР».
1.10 Маст. фільм «Сцежкі-дарожкі».
4.00 «Колба часу».

EUROSPORT

4.00, 11.30, 17.30, 22.15, 2.30 Веласпорт. Групавая гонка. Парыж — Тур.
5.00, 9.30, 12.30, 15.00, 20.30, 1.00 Снукер. Еўрапейскі тур. Ruhr Open. Фінал.
7.00 Тэніс. ATP Tour. Фінал.
8.30, 14.00 Веласпорт. Тур Ламбардыі.
19.00 Футбол. Чэмпіянат MLS.
22.00 Watts!
23.45 Час скачак.
23.55 «Спартыўныя прыгоды».
0.00, 0.55 Футбол. Еўрагалы.
0.05 Футбол. MLS. Найлепшыя моманты.
0.30 Футбол. Веліч футбола.

КАМЕДЫЯ

6.00, 9.50, 17.40, 22.00, 3.10 Серыял «Былыя».
6.45 Камедыя «Як ажаніцца і застацца халастым».
8.20 Камедыя «Молі і мопс».
10.35 Камедыя «Прышэльцы 2: калідоры часу».
12.30 Камедыя «Касцюм Санты».
14.00, 14.45, 15.25 «Камедыянты (Шоу)».
14.25, 15.10, 19.55, 22.50, 0.55, 5.40 Скетчком «Паміж намі».
16.00 Камедыя «Ёлкі 2».
18.25 Камедыя «Цяжарны».
20.20 Камедыя «Вялікае вяселле».
23.10 Камедыя «Каханне з акцэнтам».
1.15 Камедыя «Прышэльцы».
4.00 Камедыя «Выкрутасы».

ТБ3

6.00 М/ф.
7.35 «Доктар І...».
8.05, 18.55, 1.20 Серыял «Курт Сеіт і Аляксандра».
9.45, 3.45 Дак. серыял «Судовыя страсці».
10.35, 5.10 Дак. серыял «Па справах няпоўнагадовых».
11.30 Дак. серыял «Справа Астахава».
12.25 Дак. серыял «Сакрэты экстрасэнсаў».
13.20 Маст. фільм «Моцная слабая жанчына».
15.05, 3.00 «Нераскрытыя тайны».
16.00 «Шчырая гутарка».
16.55 Дак. фільм «Золата. Падман вышэйшай пробы».
17.55 Серыял «Тайны следства».
20.55, 0.35 Серыял «Дарога на востраў Пасхі». Заключная серыя.
21.55 Серыял «Справа гастранома № 1».
22.55 «Часова даступны».
23.50 Серыял «Сакрэтныя матэрыялы».

ТБ1000

6.00, 15.40 Фэнтэзі «Гары Потэр і філасофскі камень».
8.40 Камедыя «Давай, да пабачэння!».
10.10 Драма «Палёт даўжынёю ў жыццё».
11.50, 2.40 Жахі «Воўк».
14.00 Драма «Лютыя гульні».
18.20 Камедыя «Як выкрасці брыльянт».
20.00 Жахі «Жанчына ў чорным».
21.35 Драма «Джобс: Імперыя спакусы».
23.40 Трагікамедыя «Шукаю сябра на канец свету».
1.20 Драма «Разня».
4.45 Фэнтэзі «Гары Потэр і таемны пакой».

ТБ1000 РУСКАЕ КІНО

6.20 Камедыя «Саламяны капялюшык».
7.30 Драма «Царскае паляванне».
9.45 Драма «Барані мяне, мой талісман».
11.00 Дэтэктыў «Прэзумпцыя віны».
12.35 Меладрама «Вернасць».
14.05 Драма «Балада пра бомбера».
17.10 Дэтэктыў «Гатэль».
18.40 Камедыя «Вясёлая моладзь».
20.20 Трылер «Стальны матылёк».
22.10 Камедыя «Восъ гэта каханне!»
23.50 Драма «Іншае неба».
1.20 Драма «Пахавайце мяне за плінтусам».
3.20 Меладрама «Выключэнне з правілаў».
4.55 Драма «Ганна і камандор».

NATIONAL GEOGRAPHIC

6.00, 21.50, 2.00, 5.15 Міжнародны аэрапорт Дубай.
6.50, 8.10 Гульні розуму.
7.15, 13.10 Навуковыя недарэчнасці.
7.40, 12.40 Зрабі або памры.
9.20, 13.30, 19.20 Капітуляцыя.
10.10, 14.20, 20.10 Апошні год Гітлера.
11.00 Машыны: разабраць і прадаць.
11.50 Золата Юкана.
15.10 Самыя небяспечныя жывёлы.
16.50, 21.00, 1.10, 4.30 Злавіць кантрабандыста.
17.40, 22.40, 2.50 Дзікая прырода Расіі.
18.30 Суперзбудаванні Трэцяга рэйха.
23.30, 3.40 Расследаванні авіякатастроф.
0.20 Эвакуацыя Зямлі.

DISCOVERY

8.00 У пагоні за класікай.
8.50 Усё і нічога.
9.45, 14.20, 21.30 Як гэта ўстроена?
10.10, 14.45, 21.00 Як гэта зроблена?
10.40, 17.05 Паляўнічыя на склады.
11.35, 7.13 Гульня на жыццё.
12.30 У пагоні за класікай.
13.25, 6.25 Портэр-Рыдж.
15.15, 5.38 Хуткія і гучныя.
16.10, 3.00 Махінатары.
18.00 Праз магію да зорак.
19.00 І зноў не спрабуйце паўтарыць.
20.00 Разбуральнікі легенд.
22.00 Уцячы ад пагоні: за кадрам.
23.00 У пошуках скарбаў.
0.00 Рачныя монстры.
1.00 Ільвіная кроў.
2.00, 4.50 Бітвы за кантэйнеры.
4.00 Маланкавыя катастрофы.
4.25 Сапраўдныя аферысты.

АЎТОРАК, 13 КАСТРЫЧНІКА

БЕЛАРУСЬ 1

6.00, 7.20, 8.15 Добрай раніцы, Беларусь!
7.00, 8.00, 9.00, 12.00, 15.00, 19.00, 0.15 Навіны.
7.05, 8.05 Навіны эканомікі.
7.10, 8.10, 19.40, 23.35 Зона Х.
9.10, 22.05 Серыял «След».
10.00, 13.00, 16.00 90 секунд.
11.00, 20.00 Серыял «20 гадоў без кахання».
12.10, 16.35 Серыял «Сямейныя меладрамы-5».
13.10 Дзень у вялікім горадзе.
14.00 Серыял «Думай як жанчына».
15.15, 18.40 Навіны рэгіёна.
15.25, 0.45 Серыял «Вікторыя».
17.35 Беларуская часінка.
19.20, 23.55 Сфера інтарэсаў.
21.00 Панарама.
21.45 Спецыяльны рэпартаж.
0.35 Дзень спорту.

БЕЛАРУСЬ 2

7.00 Тэлераніца.
9.00, 21.05 Тэлебарометр.
9.05, 15.55 «Арол і рэшка. На краі свету». Трэвел-шоу.
10.05 Анімацыя для ўсёй сям'і. «Гарфілд».
11.30 Азбука густу.
12.05 «Зразумець і абясшкодзіць».
13.00, 17.55 Серыял «Бафі — знішчальніца вампіраў».
14.00, 22.10 Серыял «Косці».
14.55, 19.05 Серыял «Не нарадзіся прыгожай».
17.00, 23.05 «Пін-код».
21.10 Дак. цыкл «Экстрасэнсы-дэтэктывы».
22.05 Спортлато 6 з 49, КЕНА.
23.55 Трылер «Прывіды».
0.55 Серыял «Усемагутныя Джонсаны». 1-я серыя.

БЕЛАРУСЬ 3

7.15 «Дабраранак».
7.50, 14.55, 17.40, 23.40 «Калейдаскоп».
8.05 «Вайна і мір». Драма. 1—4 серыі.
15.05, 23.15 «Святло далёкай зоркі». Памяці кінарэжысёра і сцэнарыста Віктара Турава.
15.35, 21.25 «Высокая кроў». Драма.
16.55 «Дазвольце расказаць». Янка Крук.
17.10 «Зберагчы і вяртаваць». Дак. фільм.
17.55 «Аляксей Дудараў. Крыніца часу». Дак. фільм.
18.20 «Аляксей Дудараў. Рака часу». Дак. фільм.
18.45 «Белыя Росы». Камедыя.

20.10, 22.45 «Дыя@блог». «Пра мову».
20.40 «Калыханка».
21.00 «Неба і зямля». Дак. фільм.

БЕЛАРУСЬ 5

7.35 Футбол. ЧЕ-2016. Кваліфікацыя. Агляд гульнявога дня.
8.05 Футбол. ЧЕ-2016. Кваліфікацыя. Беларусь — Македонія.
10.00 Хакей. Белнафтахім — Чэмпіянат Беларусі. «Юнацтва-Мінск» — «Шахцёр» (Салігорск).
12.00 Бокс. Чэмпіянат свету. Паўфіналы.
14.35 Піт-стоп.
15.05, 23.25 Баскетбол. Адзіная Ліга ВТБ. «Енісей» (Краснаярск) — «Цмокі-Мінск».
16.55 Гандбол. Ліга чэмпіёнаў. «Чэхаўскія мядзведзі» (Расія) — БГК імя Мяшкова (Беларусь).
18.20 Спорт-кадр.
18.50, 23.15 PRO спорт. Навіны.
18.55 Хакей. КХЛ. «Тарпеда» (Ніжні Ноўгарад) — «Дынама» (Мінск).
22.10 Валейбол. Чэмпіянат Еўропы. Мужчыны. Плэй-оф. 1/8 фіналу.
1.00 Еўрапейскі покерны тур.

АНТ

6.00, 8.30, 9.00, 11.00, 13.00, 16.00, 18.00 (з субцітрамі), **20.30** Нашы навіны.
6.05 «Наша раніца».
9.05 «Жыць здорава!»
10.25 «Кантрольная закупка».
11.05, 13.05, 16.15, 18.15, 21.00 Навіны спорту.
11.10 «Фазэнда».
11.55 «Модны прыгавор».
13.10 «Мужчынскае/Жаночае».
14.10 «Сам-насам з усімі».
15.05, 16.20 «Час пакажа».
16.50 «Давай пажэнімся!»
18.20 Серыял «Татавы дочкі».
18.50 «Няхай гавораць».
20.00 Час.
21.05 Серыял «Нюхач».
23.05 Маст. фільм «Адбой».
1.20 Начныя навіны.

СТБ

6.00, 7.30, 10.30, 13.30, 16.30, 19.30, 22.30 «24 гадзіны».
6.10, 17.25 «Міншчына».
6.20, 7.45 «Раніца. Студыя добрага настрою».
7.40, 20.10, 22.55 «СТБ-спорт».
8.30 Маст. фільм «Дом ля возера».
10.15 «Далёкія сваякі».
10.40 Серыял «Салдаты 10».
11.35 «Сямейныя драмы».
12.30 «Не хлусі мне!»
13.50 «Наша справа».
14.05 «Зялёны агурок».
14.35, 23.40 Серыял «Энігма».
16.50 «Цэнтральны рэгіён».
17.35 «Званая вячэра».
18.35 «Дакументальны праект»: «Забіць Настрадамуса».
20.00 «Сталічныя падрабязнасці».
20.15 «Тэрыторыя памылак».
22.00 «Глядзець усім!»
23.00 «Простыя пытанні».
23.20 «Аўтапанарама».
1.25 «Дакументальны праект»: «Якія бягуць у нябёсы».

МІР

6.00 «180 хвілін».
9.00 «Агульны інтарэс».
9.30, 23.00 Маст. фільм «Ідэальнае злачынства».
11.15 Маст. фільм «Два дні».
13.00, 16.00, 19.00 Навіны (бягучы радок).
13.20, 19.20 Серыял «Развод».
15.05 «Справы сямейныя».
16.20 Дак. серыял «Іншы свет».
16.50 Дак. серыял «Зямля. Тэрыторыя загадак».
17.20, 3.20 Серыял «Маўклівы сведка».
21.05 Серыял «Школа выжывання ад адзінокай жанчыны з трыма дзецьмі ва ўмовах крызісу».
22.05 Ток-шоу «Слова за слова».
0.30 Навіны (бягучы радок). Галоўная тэма.
0.40 Маст. фільм «У палоне падману».
2.25 Дак. серыял «Давайце разбяромся!».
5.05 Дак. серыял «Прыгажосць патрабуе!».

РТР—БЕЛАРУСЬ

7.00 «Раніца Расіі».
11.00, 14.00, 17.00, 20.00 Весткі.
11.35 «Мая планета».
12.20 «Паядынак у Лефортава. Шах і мат Бурбону». «Следчы эксперымент. Балада пра кулю».
13.50, 16.50, 19.50, 23.00 Навіны — Беларусь.
14.30 Ток-шоу «Пра самае галоўнае».
15.30 «Прамы эфір».
17.30 Серыял «Тайны следства».
19.10, 20.55 Серыял «Скліфасоўскі».
22.00, 23.10 Серыял «Нараджаная зоркай».

НТВ—БЕЛАРУСЬ

5.55 «Астрапрагноз».
6.00, 7.00, 8.00, 10.00, 13.00, 16.00, 19.00, 22.00 Сёння.
6.05 «Новыя рускія сенсацыі».
7.10 Серыял «Вяртанне Мухтара».
8.05 «Лаліта».
9.05 «Раніца з Юліяй Высоцкай».
10.20 Серыял «Ляснік».
12.00 «Суд прысяжных».
13.15 «Суд прысяжных. Канчатковы вердыкт».
14.20 Агляд. Надзвычайнае здарэнне.
14.40 «Справа густу».
15.05, 16.20 Серыял «Ліцейны, 4».
17.55 Ток-шоу «Гаворым і паказваем».
19.40 Серыял «Дэльта. Працяг».
21.25 Серыял «Мянтоўскія войны».
23.05 «Анатомія дня».
23.45 Серыял «Шахта».

8 КАНАЛ

7.00, 14.05, 19.40, 21.00, 23.50 «Надвор'е».
7.05, 16.00 Мультпарад.
7.30, 19.45 Серыял «Злачынная імперыя».
8.25 «Кінаблакнот».
8.45, 18.40 Серыял «Чэрап і косці».
9.25, 12.55, 13.50, 15.45, 16.50, 18.35, 19.25, 20.55 «Хатняя крама».
9.35 Дак. серыял «Тайны прыроды».
10.15 «Хобі+TV». «Свой фермер».
11.15 Трылер «Сярод белага дня».
13.00 Серыял «Флэш».
14.10 Серыял «Лавізна».
16.30 «Золата маўчання».
17.00 Серыял «Радзіма».
20.45 «Вечарніца».
21.05 «Даведнік па краінах і кантынентах».
21.15 Камедыя «Кейт і Леа».
23.20 Серыял «Даведнік па сямейным жыцці».

ВТБ

6.00, 14.30, 4.00 Скетч-шоу «Адна за ўсіх».
6.30, 17.30, 0.00 Скетч-шоу «6 кадраў».
7.00 М/ф «Смяшарыкі».
7.30 «Турбаміксер».
8.30 Серыял «Вароніны».
9.00, 18.00, 23.30 Серыял «Анжаліка».
10.00, 19.00 Серыял «Месяц».
11.00 Камедыя «Уцекачы».
13.00 «Ералаш».
13.30, 20.00 Серыял «Кухня 4».
15.00, 3.00 «Спатканне для мамы».
16.00 Серыял «Навіны».
17.00, 4.30 «Лаві момант».
21.10 Меладрама «Гуманітарныя навукі».
23.05, 2.30, 5.00 Скетч-шоу «Даеш моладзь».
0.30, 5.30 «Дурні і дарогі».
1.00 Серыял «Геймеры».

КУЛЬТУРА

6.30 «Еўраньюс».
10.00, 15.00, 19.30, 23.30 Навіны культуры.
10.15, 1.55 «Наглядальнік».
11.15, 22.05 «Сага пра Фарсайтаў».
12.10, 15.35, 17.50 «Сусветныя скарбы культуры».
12.30, 20.45 «Правілы жыцця».
13.00 «Пятае вымярэнне».
13.30, 23.50 «Следства вядуць знатакі». Тэлефільм. 1-я серыя.
15.10 «Засадны полк». «Аляксандр Яшын».
15.50 «Саці. Нясумная класіка...»
16.30 100 гадоў з дня нараджэння Соф'і Галоўкінай. «Лёс мой — балет». Дак. фільм.
17.15 Шэдэўры рускай музыкі. П. Чайкоўскі. Сюіта з музыкі балета «Шчаўкунчык».
18.05 135 гадоў з дня нараджэння Сашы Чорнага. «Хранічнаму песімісту з любоўю». Дак. фільм.
18.45 «Рэгтайм, або Разарваны час». «Рэпетыцыя аркестра. Яўген Мравінскі».
19.15 «Добрай ночы, малыя!»
19.45 Галоўная роля.
20.05 Штучны адбор.
21.15 «80 гадоў Аляксею Казлову. «Лінія жыцця».
23.00 «Рэгтайм, або Разарваны час». «Амаркорд. Георгій Данелія».
23.45 Мастсавет.
1.15 «Услых». Паэзія сёння.

НАСТАЛЬГІЯ

6.00 «Акулы пяра». Вахтанг Кікабідзэ. 1996 год.
6.45, 7.50, 8.50, 11.05, 12.50, 14.30, 15.40, 17.00, 19.00, 20.35, 21.40, 23.00, 1.00, 1.50, 5.05 Музычная настальгія.
7.20 «Аляксандр Разенбаум. Твар у твар». 1988 год.
8.45 М/ф «Ба-бу-ля!».
10.00 Маст. фільм «Непаседы».
12.00 «СевАлогія» з Севам Наўгародцавым: «Легенда рок-н-рола». 2005 год.
13.15 Маст. фільм «Месяц май».
14.45 М/ф «Заяц і Вожык».
15.00, 21.00 «Мінулы час».
16.00, 22.00 «Народжаныя ў СССР».
18.00 «Спяем, сябры!» з Таццянай Візбар. Госць: Вераніка Доліна. 2007 год.
19.15 Маст. фільм «Капеж».
20.45 М/ф «Зайчык заблудзіўся».
0.00 «Да і пасля...» з Уладзімірам Малчанавым. Год 1981. 2-я частка. Паўтор ад 2010 года.
1.20 «Гэта было нядаўна, гэта было даўно...» Ад Аркадзя Райкіна да...
2.45 М/ф «Чарадзейныя акуляры».
3.00 «Быў час». 2008 год.
4.00 Маст. фільм «Ні пуху, ні пер'я!».

EUROSPORT

4.00, 12.15 Футбол. Чэмпіянат MLS.
5.30, 6.25, 11.00, 11.55, 2.30 Футбол. Еўрагалы.
5.35, 11.05, 2.35 Футбол. MLS. Найлепшыя моманты.
6.00, 11.30, 3.00 Футбол. Веліч футбола.
6.30, 9.30 Watts!
7.30 Снукер. Еўрапейскі тур. Ruhr Open. Фінал.
9.25 Спартыўныя прыгоды.
9.45 Веласпорт. Групавая гонка. Парыж — Тур.
12.00 «Час скачак».
13.30, 21.00, 1.45 Тэніс. Турнір WTA.
19.00, 0.45 Футбол. Таварыскі матч. (U-20). Германія — Англія.
23.30, 0.15 Аўтаспорт. Серыя World Endurance.
0.00 Акадэмія GT. Аўтаспорт.

КАМЕДЫЯ

6.00, 10.00, 17.45, 22.00, 1.15 Серыял «Былыя».
6.45 Камедыя «Молі і мопс».
8.25 Камедыя «Касцюм Санты».
10.45 Камедыя «Ёлкі 2».
12.30 Камедыя «Цяжарны».
14.00, 14.45, 15.25 «Камедыянты (Шоу)».
14.25, 15.10, 20.00, 22.50, 1.00 Скетчком «Паміж намі».
16.00 Камедыя «Каханне з акцэнтам».
18.30 Камедыя «Вялікае веселле».
20.20 Камедыя «Кекс у вялікім горадзе».
23.10 Камедыя «Як страціць сяброў і прымусіць усіх цябе ненавідзець».

ТБ3

6.00 М/ф.
7.35 «Доктар I...».
8.05, 18.55, 1.15 Серыял «Курт Сеіт і Аляксандра».
9.45, 3.40 Дак. серыял «Судовыя страсці».
10.35, 4.25 Дак. серыял «Па справах непаўнагадовых».
11.30 Дак. серыял «Справа Астахава».
12.25 Дак. серыял «Сакрэты экстрасэнсаў».
13.20, 17.55 Серыял «Тайны следства».
14.20 «Простыя складанасці».
14.50 «Procіно».
15.00, 2.55 «Нераскрытыя тайны».
15.55 «Шчырая гутарка».
16.55, 21.55 Серыял «Справа гастранома № 1».
20.55, 0.30 Серыял «Паўночны вецер».
22.55 «Зорныя гісторыі».
23.45 Серыял «Сакрэтныя матэрыялы».

TV 1000 ТБ1000

7.25 Меладрама «Да цуду».
9.15 Драма «10 крокаў да поспеху».
10.35 Фантастыка «Галодныя гульні».
12.55 Фантастыка «Галодныя гульні: І ўспыхне полымя».
15.20 Фэнтэзі «Гары Потэр і таемны пакой».

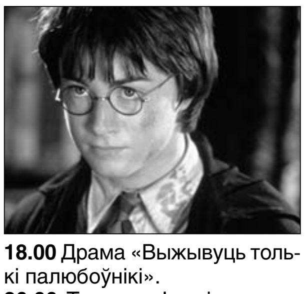

18.00 Драма «Выжывуць толькі палюбоўнікі».
20.00 Трылер «Ілюзія падману».
21.55 Трылер «Палонныя».
0.25 Меладрама «Муж і жонка Морган ва ўцёках».
2.10 Камедыя «Давай, да пабачэння!».
3.35 Меладрама «Палюбоўнікі».
5.25 Фэнтэзі «Гары Потэр і вязень Азкабана».

РУССКОЕ КИНО TV 1000 ТБ1000 РУСКАЕ КІНО

6.20 Камедыя «Кітайская бабуля».
7.50 Камедыя «Саламяны капялюшык».
10.00 Камедыя «Прывітанне, я ваш тата!»
11.25 Драма «Вязень замка Іф».
15.15 Драма «Іуда».
17.05 Дэтэктыў «Прэзумпцыя віны».
18.40 Драма «Чэмпіёны».
20.20 Меладрама «Аднойчы».
22.10 Камедыя «Сябры сяброў».
23.50 Трагікамедыя «Пра жонку, мару і яшчэ адну...».
1.10 Баявік «Сіндром шахматыста».
4.30 Драма «Вышыня 89».

NATIONAL GEOGRAPHIC

6.00, 10.10, 14.20, 20.10 Міжнародны аэрапорт Дубай.
6.50, 8.10 Гульні розуму.
7.15, 13.10, 16.50, 21.00, 1.10, 4.30 Навуковыя недарэчнасці.
7.40, 12.40 Зрабі або памры.
9.20, 13.30, 19.20 Злавіць кантрабандыста.
11.00 Машыны: разабраць і прадаць.
11.50 Золата Юкана.
15.10 Самыя небяспечныя жывёлы.
17.40, 22.40, 2.50 Расійскія сакрэтныя матэрыялы.
18.30 Суперзбудаванні Трэцяга рэйха.
21.50, 2.00, 5.15 Чалавек супраць YouTube.
23.30, 3.40 Расследаванні авіякатастроф.
0.20 Паранармальнае.

DISCOVERY

8.00, 12.30, 22.00 Хуткія і гучныя.
8.50 Портэр-Рыдж.
9.45, 14.20, 21.30 Як гэта ўстроена?
10.10, 14.45, 21.00 Як гэта зроблена?
10.40, 17.05 Бітвы за кантэйнеры.
11.35, 7.13 Рыбацкія легенды.
13.25, 6.25 Што было далей?
15.15, 1.00, 5.38 Калекцыянеры аўто.
16.10, 23.00, 3.00 Махінатары.
18.00 Рачныя монстры.
19.00 У пошуках скарбаў.
20.00 Уцячы ад пагоні.
0.00 Вулічныя гонкі.
2.00, 4.50 Скарбы з кладоўкі.
4.00 Маланкавыя катастрофы.
4.25 Сапраўдныя аферысты.

У дзень выбараў Прэзідэнта краіны канал «Беларусь 1» зменіць фармат

11 кастрычніка ў дзень выбараў Прэзідэнта Рэспублікі Беларусь галоўны тэлеканал краіны «Беларусь 1» будзе працаваць у фармаце вялікага інфармацыйнага канала, дзе эфір пачнецца раніцай у 7.05 і завершыцца ў тры гадзіны ночы.

«Навіны» ад Агенцтва тэленавін Белтэлерадыёкампаніі будуць выходзіць штогадзіна з 8.00 да 19.00. Больш за дваццаць карэспандэнтаў па ўсёй рэспубліцы ў рэжыме анлайн раскажуць пра ход галасавання, сітуацыю на выбарчых участках, настрой і актыўнасць выбаршчыкаў. Разам з імі ўсе ахвотныя змогуць сачыць за работай Цэнтральнай выбарчай камісіі і місій унутраных і міжнародных назіральнікаў, якія наведалі нашу краіну. Таксама чакаецца прамыя ўключэнні з прэс-канферэнцый Цэнтрвыбаркама.

У 19.50 у эфіры — спецыяльны выпуск штотыднёвай інфармацыйна-аналітычнай праграмы «Галоўны эфір», у рамках якой выйдзе інфармацыйны канал «Выбары-2015» і праекты «Клуб рэдактараў» і «Буйным планам» з Маратам Маркавым. Гасцямі ў студыі ў гэты дзень будуць палітолагі і эксперты, у тым ліку замежныя, якія падзеляцца сваімі меркаваннямі аб ходзе выбарчай кампаніі. 12 кастрычніка «Беларусь 1» працягне сваё вяшчанне ў фармаце інфармацыйнага канала: тэлегледачоў чакаюць аператыўныя навіны, а таксама кампетэнтныя каментары спецыялістаў і экспертаў.

Праект «Мы — беларусы»: новы погляд на мінулае і сучаснасць

У эфіры тэлеканала стартаваў новы праект «Мы — беларусы». Тэлевізійны дакументальны серыял раскажа пра найноўшую беларускую гісторыю — усё пра станаўленне і развіццё беларускай дзяржаўнасці, інстытутаў улады і грамадскай палітычнай нацыі.

У вас будзе магчымасць у чарговы раз разам са стваральнікамі праекта паразважаць над пытаннямі, чаго дасягнула краіна за гады сваёй незалежнасці, якой яна была ў 90-х, калі і як прымаліся важныя дзяржаўныя рашэнні? Першы выпуск дакументальнага цыкла з'явіўся ў эфіры «Беларусь 1» вечарам 7 кастрычніка. Увесь дакументальны цыкл складаецца з трох фільмаў. Кожная серыя прысвечана пэўнай тэматыцы: палітыцы, эканоміцы ці развіццю сацыяльнай сферы. Аўтары праекта паслядоўна і наглядна пакажуць і зробяць аналіз асноўных вех станаўлення і развіцця Беларусі.

— Варта адзначыць, што назва выбрана невыпадкова, хоць ідэй было многа. «Мы — беларусы» — гэта першы радок нашага гімна, які з'яўляецца адным з сімвалаў незалежнасці нашай краіны. У новым праекце мы паспрабуем больш дэталёва прааналізаваць развіццё Беларусі ў палітычнай, эканамічнай і сацыяльнай сферах за апошнія два дзясяткі гадоў. Гэта будзе і добрай магчымасцю паказаць пакаленню маладых беларусаў, якой была краіна ў 90-х і што даў гэты старт, — расказаў **галоўны дырэктар Агенцтва тэленавін Белтэлерадыёкампаніі Іван ЭЙСМАНТ.**

Сачыце за эфірамі і зможаце рабіць экскурс у беларускую гісторыю разам з удзельнікамі праекта. Вас чакае ўнікальныя фота- і відэаматэрыял з архіваў, сведчанні ўдзельнікаў падзей, меркаванні экспертаў і саміх беларусаў. Высновы ж рабіце самі.

СЕРАДА, 14 КАСТРЫЧНІКА

БЕЛАРУСЬ 1

6.00, 7.20, 8.15 Добрай раніцы, Беларусь!
7.00, 8.00, 9.00, 12.00, 15.00, 19.00, 23.55 Навіны.
7.05, 8.05 Навіны эканомікі.
7.10, 8.10, 19.35, 23.35 Зона Х.
8.50 Слова Мітрапаліта Паўла на Пакроў Прасвятой Багародзіцы.
9.10, 22.05 Серыял «След».
10.00, 13.00, 16.00 90 секунд.
11.00, 20.00 Серыял «20 гадоў без кахання».
12.10, 16.35 Серыял «Самейныя меладрамы-5».
13.10 Дзень у вялікім горадзе.
14.00 Серыял «Думай як жанчына».
15.15, 18.40 Навіны рэгіёна.
15.25, 0.25 Серыял «Вікторыя». Заключная серыя.
17.35 Беларуская часінка.
19.20 Нашы.
21.00 Панарама.
21.45 Актуальнае інтэрв'ю.
0.15 Дзень спорту.

БЕЛАРУСЬ 2

7.00 Тэлераніца.
9.00, 21.05 Тэлебарометр.
9.05, 16.00 «Арол і рэшка. На край свету». Трэвел-шоу.
10.05, 21.10 Дак. цыкл «Экстрасэнсы-дэтэктывы».
11.05 Анімацыя для ўсёй сям'і. «Гарфілд 2».
12.20, 17.55 Серыял «Бафі — знішчальніца вампіраў».
13.15, 22.10 Серыял «Косці».
14.05, 19.05 Серыял «Не нарадзіся прыгожай».
17.00, 23.10 «Пін-код».
22.05 Спортлато 5 з 36, КЕНА.
23.55 «Панаехалі». Рэаліці-шоу.
1.00 Серыял «Усемагутныя Джонсаны».

БЕЛАРУСЬ 3

7.15 «Дабрананак».
7.50, 11.00, 18.05, 0.05 «Калейдаскоп».
8.00, 11.10, 18.20, 0.15 «Размовы пра духоўнае».
8.15 «Раман з лёсам». «Айнебаліт». Жанчыны сяла.
8.40 «Сабрына». Камедыя.
10.30, 23.35 «Свята далёкай зоркі». Памяці заслужанага дзеяча мастацтваў Рэспублікі Беларусь Уладзіміра Кузьменкі.
11.20 «Той самы Мюнхгаўзен». Фантазія. 1—2 серыі.
13.40 «Славянскі базар у Віцебску-2011». Канцэрт, прысвечаны юбілею Дзяржаўнага акадэмічнага рускага народнага хору імя М. Пятніцкага.
15.20 «Мінін і Пажарскі». Драма.
17.05 «Маскоўскі Крэмль». Дак. фільм.
18.30 «Жанчыны». Меладрама.
20.10, 23.10 «Дыя@блог». «Пра прыгожае».
20.40 «Калыханка».
21.00 «Гэтага быць не магло. Але так было...» Дак. фільм.
21.30 «Стварэнне кахання». Драма.

БЕЛАРУСЬ 5

7.30 Спорт-кадр.
8.00 Хакей. КХЛ. «Тарпеда» (Ніжні Ноўгарад) — «Дынама» (Мінск).
9.55 Баскетбол. Адзіная Ліга ВТБ. «Енісей» (Краснаярск) — «Цмокі-Мінск».
11.35 Валейбол. Чэмпіянат Еўропы. Мужчыны. Плэй-оф. 1/8 фіналу.
13.40 Футбол. Ліга чэмпіёнаў УЕФА. Відэасапсіс.
14.10 Футбол. ЧЕ-2017. U-21. Кваліфікацыя. Беларусь — Турцыя.
16.05 Козел пра футбол.
16.25 Футбол. Ліга чэмпіёнаў УЕФА. БАТЭ (Беларусь) — «Рома» (Італія).
18.20 Гандбол. Ліга чэмпіёнаў. Відэасапсіс.
18.50, 23.40 PRO спорт. Навіны.
19.00 Бокс. Чэмпіянат свету. Фіналы.
21.35 Валейбол. Чэмпіянат Еўропы. Мужчыны. 1/4 фіналу.

АНТ

6.00, 8.30, 9.00, 11.00, 13.00, 16.00, 18.00 (з субцітрамі), 20.30 Нашы навіны.
6.05 «Наша раніца».
9.05 «Жыць здорава!»
10.25 «Кантрольная закупка».
11.05, 13.05, 16.15, 18.15, 21.00 Навіны спорту.
11.10 «Фазэнда».
11.55 «Модны прыгавор».
13.10 «Мужчынскае/Жаночае».
14.10 «Сам-насам з усімі».
15.05, 16.20 «Час пакажа».
16.50 «Давай пажэнімся!»
18.20 Серыял «Татавы дочкі».
18.50 «Няхай гавораць».
20.00 Час.
21.05 Серыял «Нюхач».
23.05 Маст. фільм «Не адпускай мяне».
0.55 Начныя навіны.

СТБ

6.00, 7.30, 10.30, 13.30, 16.30, 19.30, 22.30 «24 гадзіны».
6.10, 17.25 «Міншчына».
6.20, 7.45 «Раніца. Студыя добрага настрою».
7.40, 20.10, 22.55 «СТБ-спорт».
8.30 Маст. фільм «Белыя Росы».
10.10 «Далёкія сваякі».
10.40 Серыял «Салдаты 10». Заключная серыя.
11.35 «Сямейныя драмы».
12.30 «Не хлусі мне!»
13.50 «Ежа багоў».
14.45, 23.20 Серыял «Энігма».
16.50 «Мінск і мінчане».
17.35 «Званая вячэра».
18.35 «Дакументальны праект»: «Бітва за тронам».
20.00 «Сталічныя падрабязнасці».
20.15 Маст. фільм «Іронія кахання».
21.50 «Глядзець усім!»
23.00 «Простыя пытанні».
1.05 «Сакрэтныя тэрыторыі».

МІР

6.00 «180 хвілін».
9.00 «Зроблена ў СССР».
9.30, 23.00 Маст. фільм «Школьны вальс».
11.15 Маст. фільм «Праверка на каханне».
13.00, 16.00, 19.00 Навіны (бягучы радок).
13.20, 19.20 Серыял «Развод».
15.05 «Справы сямейныя».
16.20 Дак. серыял «Іншы свет».
16.50 Дак. серыял «Зямля. Тэрыторыя загадак».
17.20, 3.20 Серыял «Маўклівы сведка».
21.05 Серыял «Школа выжывання ад адзінокай жанчыны з трыма дзецьмі ва ўмовах крызісу».
22.05 Ток-шоу «Слова за слова».
0.30 Навіны (бягучы радок). Галоўная тэма.
0.40 Маст. фільм «Прадаецца кошка».
2.25 Дак. серыял «Давайце разбяромся!».
5.05 Дак. серыял «Прыгажосць патрабуе!».

РТР—БЕЛАРУСЬ

7.00 «Пакой смеху».
7.45 Маст. фільм «Чужое імя».
9.25 Маст. фільм «Трэцяя ракета».
11.00, 14.00, 17.00, 20.00 Весткі.
11.30 «Пакой смеху».
11.50 Маст. фільм «Я родам з дзяцінства».
13.50, 16.50, 19.50, 23.00 Навіны — Беларусь.
14.30 «Шыфры нашага цела. Смех і слёзы».
15.30 «Прамы эфір».
17.30 Серыял «Тайны следства».
19.10, 20.55 Серыял «Скліфасоўскі».
22.00, 23.10 Серыял «Народжаная зоркай».
23.55 «Спецыяльны карэспандэнт».

НТБ—БЕЛАРУСЬ

5.55 «Астрапрагноз».
6.00, 7.00, 8.00, 10.00, 13.00, 16.00, 19.00 Сёння.
6.05 «Ты не паверыш!»
7.10 Серыял «Вяртанне Мухтара».
8.05 «Лаліта».
9.05 «Раніца з Юліяй Высоцкай».
10.20 Серыял «Ляснік».
12.00 «Суд прысяжных».
13.15 «Суд прысяжных. Канчатковы вердыкт».
14.20 Агляд. Надзвычайнае здарэнне.
14.40 «Справа густу».
15.05, 16.20 Серыял «Ліцейны, 4».
17.55 Ток-шоу «Гаворым і паказваем».
19.40 Серыял «Дэльта. Працяг».
21.25 Серыял «Мянтоўскія войны».
23.05 «Анатомія дня».
23.45 Серыял «Шахта».

8 КАНАЛ

7.00, 14.05, 19.40, 21.00, 23.50 «Надвор'е».
7.05, 16.00 Мультпарад».
7.30, 19.45 Серыял «Злачынная імперыя».
8.30 «Кінаблакнот».
8.40, 9.40, 13.50, 15.45, 17.00, 18.15, 19.25, 20.55 «Хатняя крама».
8.45 Серыял «Чэрап і косці».
9.45 Дак. серыял «Тайны прыроды».
10.30 «Адшукваецца адпачынак.
11.00 Фантастыка «Чужы».
13.00 Серыял «Флэш».
14.10 Серыял «Лавізна».
16.30 «Золата маўчання».
17.10 Серыял «Радзіма».
18.20 Серыял «Мушкецёры».
20.45 «Вечарніца».
21.05 Баявік «Ніколі не кажы ніколі».
23.25 Серыял «Даведнік па сямейным жыцці».

Гараскоп на

АВЕН. Уладны характар і настойлівасць дазволяць вам рэалізаваць свае задумкі на гэтым тыдні. Спатрэбіцца трохі хітрасці і выкрутлівасці, бо прамалінейная дзейнасць можа не прынесці жаданага выніку. Неабходна накіраваць сваю энергію крыху пад іншым вуглом, завуалюваць жаданні, разыграць невялікую сцэнку, і тады вы дасегняце поспеху. На гэтым тыдні вам будзе спадарожнічаць удача, ваша задача заключаецца толькі ў тым, каб своечасова яе распазнаць і правільна ёй скарыстацца.

ЦЯЛЕЦ. Тыдзень спрыяльны для любых спраў, але асноўная скіраванасць павінна заключацца ў завяршэнні пачатых, давядзенні іх да розуму, у падвядзенні вынікаў, а не пачынанні чагосьці новага. Умовы і настрой будуць спрыяць таму, каб знайсці і выправіць дробныя недахопы, канчаткова рэалізаваць праекты. Якія-небудзь новаўвядзенні лепш адкласці на потым. Не варта брацца за некалькі спраў адразу, бо гэта адцягне ўвагу ад асноўнай задачы і можа выклікацьператамленне, што прывядзе да няўдачы па ўсіх напрамках.

БЛІЗНЯТЫ. Неабходна сканцэнтраваць увагу на асабістых справах і не распыляцца на іншыя прапановы. Спрыяльны час для наладжвання адносін у сям'і, прывядзення ў баланс усіх спраў, якія звязаны з вамі або домам. У тым ліку для таго, каб займацца ўласным здароўем, гарманізацыяй прасторы вакол сябе. Для праяўлення актыўнасці найбольш спрыяльны канец тыдня. У гэты час вы зможаце прыцягнуць на дапамогу сваё акружэнне, што вельмі дапаможа ў любым пачынанні.

РАК. Пачатак тыдня будзе вельмі праблематычным. Можаце апынуцца ў непрыемнай сітуацыі, калі давядзецца разбірацца ў шматлікіх супярэчнасцях як унутры сябе, так і ў адносінах з іншымі людзьмі. Галоўная прычына цяжкасці ў тым, што вы самі для сябе не зможаце знайсці адназначнага адказу на свае пытанні, прыняць рашэнне, таму любыя знешнія фактары могуць збіць вас з абранага шляху. Гэта можа стаць прычынай канфліктаў і ўнутранай разбалансіроўкі. Вярнуцца ў стан камфорту і спакою зможаце толькі ў канцы тыдня.

ЛЕЎ. Пачатак тыдня — добры час для кампаній, сустрэч з сябрамі і правядзення свят. А вось бліжэй да сярэдзіны сітуацыя можа змяніцца. Вас пачнуць адольваць розныя жаданні, ідэі, якія не заўсёды варта ўвасабляць у жыцці. А некаторыя самі могуць стаць ахвярай махляроў з прычыны няўважлівасці ці залішняй даверлівасці. У канцы тыдня вялікая рызыка заблытацца ва ўласных эмоцыях, пачуццях і жаданнях, спыніцца на ростанях і так і не рашыцца зрабіць крок у які-небудзь бок.

ДЗЕВА. Актыўны пачатак тыдня, пад'ём энергіі і імклівы рух направад прадвызначаць ваш поспех на наступныя дні. Сярэдзіна тыдня — больш спакойны перыяд, які дазваляе памацаваць пазіцыі зробленага і прыводзіць усё пачатае ў парадак. Канец тыдня — час, калі зможаце атрымаць асалоду ад вынікаў сваёй працы і пачаць новую дзейнасць, спрыяльны для бізнесменаў і людзей, якія ніколі не спыняюцца на дасягнутым. У другой палове добра будуць ісці любыя справы, звязаныя з партнёрствам і супрацоўніцтвам. Вам будзе лёгка знайсці сабе чалавека, на якога можна будзе спадзявацца. Тыдзень у першую чаргу спрыяльны для актыўных і мэтанакіраваных людзей, а таксама для здзелак з маёмасцю.

ВТБ

6.00, 14.30, 4.00 Скетч-шоу «Адна за ўсіх».
6.30, 17.30, 0.00 Скетч-шоу «6 кадраў».
7.00 М/ф «Смяшарыкі».
7.30 «Турбаміксер».
8.30 Серыял «Вароніны».
9.00, 18.00, 23.30 Серыял «Анжаліка».
10.00, 19.00 Серыял «Месяц».
11.00 Меладрама «Гуманітарныя навукі».
13.00 «Ералаш».
13.30, 20.00 Серыял «Кухня 4».
15.00, 3.00 «Спатканне для мамы».
16.00, 1.00 Серыял «Навіны».
17.00, 4.30 «Лаві момант».
21.10 Меладрама «Сведка на вяселлі».
23.05, 5.00 Скетч-шоу «Даеш моладзь».
0.30, 5.30 «Дурні і дарогі».

КУЛЬТУРА

6.30 «Еўраньюс».
10.00, 15.00, 19.30, 23.30 Навіны культуры.
10.15, 1.55 «Наглядальнік».
11.15, 22.05 «Сага пра Фарсайтаў». Серыял.
12.15, 15.35 «Сусветныя скарбы культуры».
12.30, 20.45 «Правілы жыцця».
13.00 «Красуйся, горад Пятроў!» «Дойліды будынка Тэатра музычнай камедыі».
13.30, 23.50 «Следства вядуць знатакі». Тэлефільм.
15.10 «Засадны полк». «Вольга Бергольц».
15.50 Штучны адбор.
16.30 «Больш, чым каханне». Пётр Капіца і Ганна Крылова.
17.15 Шэдэўры рускай музыкі. С. Рахманінаў. Саната для віяланчэлі і фартэпіяна соль мінор.
18.05 «90 гадоў Навуму Каржавіну. «Эпізоды».
18.45 «Рэгтайм, або Разарваны час». «Амаркорд. Георгій Данелія».
19.15 «Добрай ночы, малыя!»
19.45 Галоўная роля.
20.05 «Абсалютны слых».
21.15 Улада факта. «Салодкае жыццё».
21.55 «Іаган Кеплер». Дак. фільм.
23.00 «Рэгтайм, або Разарваны час». «Адна абсалютна шчаслівая вёска. Марыя Прымачэнка».
23.45 Мастсавет.
1.15 «Услых». Паэзія сёння.

НАСТАЛЬГІЯ

6.00 «СевАлогія» з Севам Наўгародцавым: «Легенда рок-н-рола». 2005 год.
6.50, 8.30, 9.40, 11.00, 14.00, 14.35, 15.40, 17.00, 18.55, 20.30, 21.40, 23.00, 0.45, 1.50, 2.50, 5.05 Музычная настальгія.
7.15 Маст. фільм «Месяц май».
8.45 М/ф «Заяц і Вожык».
9.00, 15.00, 21.00 «Мінулы час».
10.00, 16.00, 22.00 «Народжаныя ў СССР».
12.00 «Спяем, сябры!» з Цацунай Візбар. Госць: Вераніка Доліна. 2007 год.
13.15 Маст. фільм «Капеж».
14.45 М/ф «Зайчык заблудзіўся».
18.00 «Бітламанія» з Дзмітрыем Дзіброўым. Госць Коля Васін. 2008 год.
19.15 Маст. фільм «Над намі Паўднёвы крыж».
20.45 М/ф «Залатое кураня».
0.00 «Акулы пяра». Вахтанг Кікабідзэ. 1996 год.
1.20 «Аляксандр Разенбаум. Твар у твар». 1988 год.
2.45 М/ф «Ба-бу-ля!».
4.00 Маст. фільм «Непаседы».

EUROSPORT

4.00, 8.35 Футбол. MLS. Найлепшыя моманты.
4.30, 9.00 Футбол. Веліч футбола.
5.00, 11.00, 2.30 Тэніс. Турнір WTA.
9.30 Акадэмія GT. Аўтаспорт.
9.45 Футбол. Таварыскі матч (U-20). Германія — Англія.
17.45 Футбол. Ліга чэмпіёнаў. Жанчыны. «Вольфсбург» — «Спартак» (Субоціца).
20.00, 1.10 Веласпорт. Чэмпіянат Еўропы па трэкавых велагонках.
22.30 Watts!
22.55, 1.05 «Спартыўныя прыгоды».
23.00 «Выбар Лючы».
23.05 «Час скачак».
23.15 Гольф.
0.15 Парусны спорт.
0.45 Гольф-клуб.
0.50 Яхт-клуб.
1.00 Спорт&Ко.

КАМЕДЫЯ

6.00 *Прафілактыка на тэлеканале.*
10.00, 17.50, 22.00, 3.10 Серыял «Былыя».
10.45 Камедыя «Каханне з акцэнтам».
12.30 Камедыя «Вялікае вяселле».
14.00, 14.45, 15.25 «Камедыянты (Шоу)».
14.25, 15.10, 20.00, 22.50, 2.55 Скетчком «Паміж намі».
16.00 Камедыя «Як страціць сяброў і прымусіць усіх цябе ненавідзець».
18.35 Камедыя «Кекс у вялікім горадзе».
20.20 Камедыя «Домік у сэрцы».
23.10 Камедыя «Усмешка Бога, або Чыста адэская гісторыя».
1.15 Камедыя «Ёлкі 2».
4.00 Камедыя «Прышэльцы 2: калідоры часу».

ТБ3

6.00 М/ф.
7.45 «Доктар І...».
8.15, 18.50, 1.10 Серыял «Курт Сеіт і Аляксандра».
10.00, 3.45 Дак. серыял «Судовыя страсці».
10.50, 4.30 Дак. серыял «Па справах няпоўнагадовых».
11.45 Дак. серыял «Справа Астахава».
12.40 Дак. серыял «Сакрэтны экстрасэнсаў».
13.35, 17.55 Серыял «Тайны следства».
14.30 «Простыя складанасці».
15.00, 3.00 «Нераскрытыя тайны».
16.00 «Шчырая гутарка».
16.55, 21.55 Серыял «Справа гастранома № 1».
20.55, 0.25 Серыял «Паўночны вецер».
22.55, 5.20 «Зорныя гісторыі».
23.40 Серыял «Сакрэтныя матэрыялы».

ТБ1000

7.45, 18.10 Меладрама «Муж і жонка Морган ва ўцёках».
9.30 Камедыя «Той самы чалавек».
10.55 Трагікамедыя «Два дні ў Парыжы».
12.35 Камедыя «Два дні ў Нью-Ёрку».
14.10 Драма «Палёт даўжынёю ў жыццё».
15.50 Фэнтэзі «Гары Потэр і вязень Азкабана».
20.00 Камедыя «Хацеў бы я быць тут».
21.50 Баявік «Прафесіянал».
23.50 Камедыя «Даю год».
1.30 Камедыя «Каляды з нядачнікамі».
3.20 Драма «Адкрытае акно».
5.10 Драма «Разня».

ТБ1000 РУСКАЕ КІНО

6.20 Меладрама «Вернасць».
7.50 Камедыя «Алімпійская вёска».
9.15 Драма «Брэсцкая крэпасць».
11.35 Камедыя «Вось гэта каханне!»
13.10 Драма «Царскае паляванне».
15.30 Драма «Смяцяр».
17.10 Драма «Каляфутбола».
18.50 Меладрама «8 першых спатканняў».
20.20 Драма «Шагал-Малевіч».
22.20 Драма «Гутарка».
23.40 Трылер «Стальны матылёк».
1.30 Камедыя «Кітайская бабуля».
3.00 Драма «Франц+Паліна».
5.10 Драма «Чорная курыца, або Падземныя жыхары».

NATIONAL GEOGRAPHIC

6.00 Міжнародны аэрапорт Дубай.
6.50, 8.10 Гульні розуму.
7.15, 9.20, 13.10, 19.20 Навуковыя недарэчнасці.
7.40, 12.40 Зрабі або памры.
10.10, 14.20, 20.10 Чалавек супраць YouTube.
11.00 Машыны: разабраць і прадаць.
11.50 Золата Юкана.
15.10 Самыя небяспечныя жывёлы.
16.50, 21.00, 1.10, 4.30 Шаша праз пекла.
17.40, 22.40, 2.50 Тайны гісторыі.
18.30 Суперзбудаванні Трэцяга рэйха.
21.50, 2.00, 5.15 Ледзяная дарога.
23.30, 3.40 Расследаванні авіякатастроф.
0.20 Паранармальнае.

DISCOVERY

8.00, 12.30 Калекцыянеры аўто.
8.50 Што было далей?
9.45, 14.20, 21.30 Як гэта ўстроена?
10.10, 14.45, 21.00 Як гэта зроблена?
10.40, 17.05 Скарбы з кладоўкі.
11.35, 1.00, 7.13 Неверагодныя басейны.
13.25, 6.25 Навука магіі.
15.15, 5.38 Мяцежны гараж.
16.10, 20.00, 3.00 Махінатары.
18.00 Вулічныя гонкі.
19.00 Хуткія і гучныя.
22.00 Склады.
23.00 Паляўнічыя на рэліквіі.
0.00 Гаражнае золата.
2.00, 4.50 Багажныя войны.
4.00 Маланкавыя катастрофы.
4.25 Сапраўдныя аферысты.

наступны тыдзень

ШАЛІ. Добры час для здзяйснення якіх-небудзь сумесных спраў. Можаце знайсці сабе добрага памочніка або кампаньёна, праца з якім адкрые шматлікія магчымасці. Таксама тыдзень будзе добры для падарожжаў, асабліва калі гэта дзелавыя паездкі. Падзеі вельмі спрыяльна адбіваюцца на вашым матэрыяльным становішчы. Могуць з'явіцца ўдалыя ідэі або новыя магчымасці, якія варта прыняць да ўвагі, бо яны прынясуць поспех. У канцы тыдня павялічыцца працаздольнасць і вы зможаце пачаць рэалізацыю ідэй і планаў.

СКАРПІЁН. Не дазваляйце сабе ленавацца ў пачатку тыдня: у вас ёсць добрыя магчымасці пачаць новую дзейнасць і закласці асновы для будучага росту. Ад вас спатрэбіцца ўважлівасць у справах і прыняцце важнага і адказнага рашэння. Магчыма, вам давядзецца рабіць не тое, што хочаца, а тое, што трэба і карысна ў дадзены момант. Адпачыць ад спраў зможаце у другой палове тыдня, тады ж і атрымаць прыбытак або ўзнагароджанне. Калі першая палова тыдня багатая на дзейнасць, то другая — наадварот: атрыманне выніку ад сваёй працы і практычна поўная бяздзейнасць.

СТРАЛЕЦ. Тыдзень звязаны з прывядзеннем сябе ў парадак. Гэта добры час для таго, каб узяць адпачынак або проста расслабіцца. Сярэдзіна тыдня — невялікі астравок актыўнасці, калі варта падумаць пра свае далейшыя планы на жыццё і, магчыма, распачаць нейкія дзеянні для іх рэалізацыі. Верагодны грашовыя паступленні або падарункі. А вось выхадныя добра правесці ў коле сям'і ці з блізкімі людзьмі. Час спрыяльны для аднаўлення адносін, разумоў у сяброўскай кампаніі і цёплых успамінаў.

КАЗЯРОГ. Можаце смела брацца за любую справу, асабліва калі ўжо калісьці рабілі яе, але тады ў вас не атрымалася. Новы этап у дзейнасці, новы віток дазваляе скончыць даўно пачатае і спакойна прайсці далей па сваім шляху. У пачатку тыдня магчыма палярпшэнне сітуацыі ў асабістай сферы. Спрыяльны перыяд для любых новых пачынанняў. Гэта можа быць як новае знаёмства, якое абяцае быць цікавым і працяглым, так і адраджэнне старых адносін, што згаслі, сталі не такімі яркімі, як былі раней.

ВАДАЛЕЙ. Гэты тыдзень з'яўляецца перыядам дзейнасці і новых пачынанняў, за выключэннем таго аспекту, што вы будзеце схільны да сумненняў і нерашучасці. У вас заўсёды было больш за адну думку з любой нагоды, і у гэты раз сітуацыя складваецца не інакш. У выніку будзе вельмі няпроста вырашыць, якім жа шляхам пайсці. У выбары давярэцеся тым людзям, з якімі збіраецеся рухацца наперад. Ад вас патрабуецца не столькі сама дзейнасць, колькі дапамога ў рабоце іншым.

РЫБЫ. На гэтым тыдні вас чакаюць сур'ёзныя перамены, прычым яны будуць вельмі нечаканымі для вас, але, тым не менш, досыць спрыяльнымі. У першую чаргу гэта закране кар'ерныя пытанні, ваш матэрыяльны стан і становішча на працы, можа таксама прайсціся і па кантактах з іншымі людзьмі, але, верагодна, не рамантычных, а выключна дзелавых. Вас наведаюць новыя ідэі, адкрыюцца новыя магчымасці і перспектывы, за якія варта ўхапіцца. Адпусціце старое і адкрыйцеся для новых павеваў.

ЧАЦВЕР, 15 КАСТРЫЧНІКА

БЕЛАРУСЬ 1

6.00, 7.20, 8.15 Добрай раніцы, Беларусь!
7.00, 8.00, 9.00, 12.00, 15.00, 19.00, 23.55 Навіны.
7.05, 8.05 Навіны эканомікі.
7.10, 8.10, 19.40, 23.20 Зона Х.
9.10, 21.45 Серыял «След».
10.00, 13.00, 16.00 90 секунд.
11.00, 20.00 Серыял «20 гадоў без кахання».
12.00 Навіны.
12.10, 16.35 Серыял «Самейныя меладрамы-5».
13.10 Дзень у вялікім горадзе.
14.00 Серыял «Думай як жанчына».
15.15, 18.40 Навіны рэгіёна.
15.25, 0.25 Серыял «Чорныя кошкі». 1-я серыя.
17.35 Беларуская часінка.
19.20, 23.35 Сфера інтарэсаў.
21.00 Панарама.
0.15 Дзень спорту.

БЕЛАРУСЬ 2

7.00 Тэлераніца.
9.00, 21.05 Тэлебарометр.
9.05, 15.55 «Арол і рэшка. На краі свету». Трэвел-шоу.
10.05, 21.10 Дак. цыкл «Экстрасэнсы-дэтэктывы».
11.00 Вось гэта дзіва!
11.35 Беларуская кухня.
12.10, 17.55 Серыял «Бафі — знішчальніца вампіраў».
13.05, 22.10 Серыял «Косці».
14., 19.05 Серыял «Не нарадзіся прыгожай».
17.00, 23.10 «Пін-код».
22.05 Спортлато 6 з 49, КЕНА.
0.00 Серыял «Усемагутныя Джонсаны».

БЕЛАРУСЬ 3

7.15 «Дабрананак».
7.50, 11.50, 14.30, 18.10, 1.05 «Калейдаскоп».
8.00 «Жанчыны». Меладрама.
9.45 «Камедыянт». Драма.
11.25, 0.40 «Святло далёкай зоркі». Памяці спевака Юрыя Смірнова.
12.05 «Стварэнне кахання». Драма.
13.45 «Гэтага быць не магло. Але так было...» Дак. фільм.
14.15 «Дазвольце расказаць». Наталля Батракова.
14.40 «Лутра». Маст. фільм.
15.50 «Сіла веры».
16.20 «Сабрына». Камедыя.
18.20 «Ніхто, акрамя нас». Драма.
20.10, 0.10 «Дыя@блог». «Пра вечнае».
20.40 «Калыханка».
21.00 «Кінаіндустрыя Краіны Саветаў». Дак. фільм.
21.55 «Той самы Мюнхгаўзен». Фантазія. 1-я і 2-я серыі.

БЕЛАРУСЬ 5

7.15 Гандбол. Ліга чэмпіёнаў. Відэачасопіс.
7.45 Валейбол. Чэмпіянат Еўропы. Мужчыны. 1/4 фіналу.
9.45, 21.10 Бокс. Чэмпіянат свету. Фіналы.
12.20 Гандбол. Ліга чэмпіёнаў. БГК імя Мяшкова (Беларусь) — «Лаграньё» (Іспанія).
13.50 Баскетбол. Адзіная Ліга ВТБ. УНІКС (Казань) — «Цмокі-Мінск».
15.30 Більярдны спорт. Камандны чэмпіянат свету. Мужчыны. Фінал. Украіна — Беларусь.
17.00 Футбол. Беларусбанк — Чэмпіянат Беларусі. «Дынама» (Мінск) — «Дынама» (Брэст).
18.50, 23.15 PRO спорт. Навіны.
18.55 Хакей. Белнафтахім — Чэмпіянат Беларусі. «Нёман» (Гродна) — «Шахцёр» (Салігорск).
23.25 Футбол. На шляху да ЧС-2018. Відэачасопіс.

АНТ

6.00, 8.30, 9.00, 11.00, 13.00, 16.00, 18.00 (з субцітрамі), **20.30** Нашы навіны.
6.05 «Наша раніца».
9.05 «Жыць здорава!»
10.25 «Кантрольная закупка».
11.05, 13.05, 16.15, 18.15, 21.00 Навіны спорту.
11.10 «Фазэнда».
11.55 «Модны прыгавор».
13.10 «Мужчынскае/Жаночае».
14.10 «Сам-насам з усімі».
15.05, 16.20 «Час пакажа».
16.50 «Давай пажэнімся!»
18.20 Серыял «Татавы дочкі».
18.50 «Няхай гавораць».
20.00 Час.
21.05 «Трэба разабрацца».
21.30 Серыял «Нюхач».
23.30 Маст. фільм «Вады сланам!»
1.40 Начныя навіны.

СТБ

6.00, 7.30, 10.30, 13.30, 16.30, 19.30, 22.30 «24 гадзіны».
6.10, 17.25 «Міншчына».
6.20, 7.45 «Раніца. Студыя добрага настрою».
7.40, 20.10, 22.55 «СТБ-спорт».
8.30 Маст. фільм «Іронія кахання».
10.05 «Скардзіцца дазваляецца».
10.40 «Дакументальны праект»: «Дурман Сусвету».
11.35 «Сямейныя драмы».
12.30 «Не хлусі мне!»
13.50 «Ежа багоў».
14.45, 23.40 Серыял «Энігма».

16.50 «Культурная сталіца». Брэст.
17.35 «Званая вячэра».
18.35 «Дакументальны праект»: Пайсці, каб застацца».
20.00 «Сталічныя падрабязнасці».
20.15 Маст. фільм «Любоў да сабак абавязковая».
22.05 «Глядзець усім!»
23.00 «Простыя пытанні».
23.20 «Аўтапанарама».
1.20 «Тайны свету».

МІР

6.00 «180 хвілін».
9.00 «Другі дом».
9.30, 23.00 Маст. фільм «Транссібірскі экспрэс».
11.15 Маст. фільм «У палоне падману».
13.00, 16.00, 19.00 Навіны (бягучы радок).
13.20, 19.20 Серыял «Развод».
15.05 «Справы сямейныя».
16.20, 4.55 Дак. серыял «Іншы свет».
16.50, 5.25 Дак. серыял «Зямля. Тэрыторыя загадак».
17.20, 2.25 Серыял «Маўклівы сведка».
21.05 Серыял «Школа выжывання ад адзінокай жанчыны з трыма дзецьмі ва ўмовах крызісу».
22.05 Ток-шоу «Слова за словам».
0.30 Навіны (бягучы радок). Галоўная тэма.
0.40 Маст. фільм «Санцакруг».
4.00 «З нагоды».

РТР—БЕЛАРУСЬ

7.00 «Раніца Расіі».
11.00, 14.00, 17.00, 20.00 Весткі.
11.35 «Пакой смеху».
11.55 Выкраданне Еўропы». «Страшны суд».
13.50, 16.50, 19.50, 23.00 Навіны — Беларусь.
14.30 Ток-шоу «Пра самае галоўнае».
15.30 «Прамы эфір».
17.30 Серыял «Тайны следства».
19.10, 20.55 Серыял «Скліфасоўскі».
22.00, 23.10 Серыял «Народжаная зоркай».
23.55 «Паядынак».

НТБ—БЕЛАРУСЬ

5.55 «Астрапрагноз».
6.00, 7.00, 8.00, 10.00, 13.00, 16.00, 19.00 Сёння.
6.05 «Паедзем, паядзім!»
7.10 Серыял «Вяртанне Мухтара».
8.05 «Лаліта».
9.05 «Раніца з Юліяй Высоцкай».
10.20 Серыял «Ляснік».
12.00 «Суд прысяжных».
13.15 «Суд прысяжных. Канчатковы вердыкт».
14.20 Агляд. Надзвычайнае здарэнне.
14.40 «Справа густу».
15.05, 16.20 Серыял «Ліцейны, 4».
17.55 Ток-шоу «Гаворым і паказваем».
19.40 Серыял «Дэльта. Працяг».
21.25 Серыял «Мянтоўскія войны».
23.05 «Анатомія дня».
23.45 Серыял «Шахта».

8 КАНАЛ

7.00, 14.05, 19.40, 21.00, 23.35 «Надвор'е».
7.05, 16.00 «Мультпарад».
7.30, 19.45 Серыял «Злачынная імперыя».
8.30, 18.30 Серыял «Мушкецёры».
9.30 «Кінаблакнот».
9.40 Дак. серыял «Тайны прыроды».
10.10 «Хобі TV».
10.40 Баявік «Ніколі не кажы ніколі».
12.55, 13.50, 15.45, 16.50, 18.25, 20.55 «Хатняя крама».
13.05 Серыял «Флэш».
14.10 Серыял «Лавізна».
16.30 «Золата маўчання».
17.00 Серыял «Радзіма».
19.30 «Фэшн is my прафэшн».
20.45 «Вечарніца».
21.05 «Даведнік».
21.15 Камедыя «Ва-банк».
23.10 Серыял «Даведнік па сямейным жыцці».

ВТБ

6.00, 14.30, 4.00 Скетч-шоу «Адна за ўсіх».
6.30, 17.30, 0.00 Скетч-шоу «6 кадраў».
7.00 М/ф «Смяшарыкі».
7.30 «Турбаміксер».
8.30 Серыял «Вароніны».
9.00, 18.00, 23.30 Серыял «Анжаліка».
10.00, 19.00 Серыял «Месяц».
11.00 Камедыйная меладрама «Свёдка на вяселлі».
13.00 «Ералаш».
13.30, 20.00 Серыял «Кухня 4».
15.00, 3.00 «Спатканне для мамы».
16.00, 1.00 Серыял «Навіны».
17.00, 4.30 «Лаві момант».
21.10 Камедыя «Мільён для чайнікаў».
23.10, 2.30, 5.00 Скетч-шоу «Даеш моладзь».
0.30, 5.30 «Дурні і дарогі».

КУЛЬТУРА

6.30 «Еўраньюс».
10.00, 15.00, 19.30, 23.30 Навіны культуры.
10.15, 1.55 «Наглядальнік».
11.15, 22.05 «Сага пра Фарсайтаў». Серыял.
12.15, 15.35 «Сусветныя скарбы культуры».
12.30, 20.45 «Правілы жыцця».
13.00 «Расія, любоў мая!» «Камчацкія каракі. Падзяка агню».
13.30, 23.50 «Следства вядуць знаткі». Тэлефільм.
15.10 «Засадны полк». «Аляксандр Твардоўскі».
15.50 «Абсалютны слых».
16.30 «Геній рускага мадэрну. Фёдар Шэхцель». Дак. фільм.
17.15 Шэдэўры рускай музыкі. А. Скрабін. «Паэма экстазу», «Праметэй».
18.05 «Ралан Пеці. Паміж мінулым і будучыняй». Дак. фільм.
18.45 «Рэгтайм, або Разарваны час». Адна абсалютна шчаслівая вёска. Марыя Прымачэнка».
19.15 «Добрай ночы, малыя!»
19.45 Галоўная роля.
20.05 Чорныя дзіркі. Белыя плямы.
21.15 «Пакаленне рэвалюцыя».
23.00 «Рэгтайм, або Разарваны час». «Прыбыццё цягніка. Андрэй Сахараў».
23.45 Мастсавет.
1.15 «Услых». Паэзія сёння.

НАСТАЛЬГІЯ

6.00 «Спяем, сябры!» з Таццянай Візбар. Госць: Веранiка Доліна. 2007 год.
7.00, 8.35, 9.40, 11.00, 12.55, 14.30, 15.40, 17.00, 18.50, 20.25, 21.40, 23.00, 0.50, 2.30, 3.40, 5.00 Музычная настальгія.
7.15 Маст. фільм «Капеж».
8.45 М/ф «Зайчык заблудзіўся».
9.00, 15.00, 21.00, 3.00 «Мінулы час».
10.00, 16.00, 22.00, 4.00 «Народжаныя ў СССР».
12.00 «Бітламанія» з Дзмітрыем Дзібровым. Госць Коля Васін. 2008 год.
13.15 Маст. фільм «Над намі Паўднёвы крыж».

14.45 М/ф «Залатое кураня».
18.00 «Спяем, сябры!» з Таццянай Візбар. Госць: Алена Рэштняк. 2007 год.
19.10 Маст. фільм «Ніна».
20.45 М/ф «Як вожык і медзведзяня мянялі неба».
0.00 «СевАлогія» з Севам Наўгарадцавым: «Легенда рок-н-рола». 2005 год.
1.15 Маст. фільм «Месяц май».
2.45 М/ф «Заяц і Вожык».

EUROSPORT

4.00, 8.00, 12.30, 20.00, 1.45 Веласпорт. Чэмпіянат Еўропы па трэкавых велагонках.
6.00, 9.30, 15.30, 23.30, 2.30 Тэніс. Турнір WTA.
11.30, 14.15 Футбол. Ліга чэмпіёнаў. Жаночыя. «Вольфсбург» — «Спартак» (Субоціца).
0.15 Футбол. Веліч футбола.
0.20 Футбол. MLS. Найлепшыя моманты.
0.45 Футбол. Лаціна.

КАМЕДЫЯ

6.00, 9.55, 18.05, 22.00, 3.10 Серыял «Быльця».
6.45 Камедыя «Цяжарны».
8.20 Камедыя «Вялікае вяселле».
10.40 Камедыя «Як страціць сяброў і прымусіць усіх цябе ненавідзець».
12.30 Камедыя «Кекс у вялікім горадзе».
14.00, 14.45, 15.25 «Камедыянты (Шоу)».
14.25, 15.10, 22.50, 0.50, 5.40 Скетчком «Паміж намі».
16.00 Камедыя «Усмешка Бога, або Чыста адэская гісторыя».
18.45 Камедыя «Домік у сэрцы».
20.20 Камедыя «Заказаны да непрытомнасці».
23.10 Камедыя «Круты татачка».
1.15 Камедыя «Каханне з акцэнтам».
4.00 Камедыя «Ёлкі 2».

ТБ3

6.00 М/ф.
7.50 «Доктар І...».
8.15, 18.50, 1.30 Серыял «Курт Сеіт і Аляксандра».
10.05, 4.00 Дак. серыял «Судовыя страсці».
10.55, 4.45 Дак. серыял «Па справах няпоўнагадовых».
11.50 Дак. серыял «Справа Астахава».
12.45 Дак. серыял «Сакрэты экстрасэнсаў».
13.40, 17.55 Серыял «Тайны следства».
14.30, 5.35 «Простыя складанасці».
15.00, 3.15 «Нераскрытыя тайны».
16.00 «Шчырая гутарка».
16.55, 21.55 Серыял «Справа гастранома № 1».
20.55, 0.45 Серыял «Паўночны вецер».
22.55 «Зорныя гісторыі».
23.50 Серыял «Сакрэтныя матэрыялы».
0.35 «Рокіно».

ТБ1000

6.40, 15.40 Фэнтэзі «Гары Потэр і Кубак Агню».
9.25, 4.05 Трылер «Анёлы і Дэманы».
11.55 Драма «На самым дне акіяна».
13.50 Камедыя «Радасная падзея».
18.20 Жахі «Жанчына ў чорным».
20.00 Драма «Лепшая прапанова».
22.10 Драма «Выжывуць толькі палюбоўнікі».
0.10 Трагікамедыя «Два дні ў Парыжы».
1.50 Драма «Сем гадоў у Тыбеце».

ТБ1000 РУСКАЕ КІНО

6.20 Драма «Балада пра бомбера».
9.30 Дэтэктыў «Дзесяць негрыцянят».
11.50 Камедыя «Вясёлая моладзь».
13.30 Камедыя «Сябры сяброў».
15.10 Баявік «Асабісты нумар».
17.00 Баявік «Сіндром шахматыста».
20.20 Камедыя «Адзінокі па кантракце».
22.10 Камедыя «Змяшаныя пачуцці».
23.50 Камедыя «Кітайская бабуля».
1.30 Драма «Вязень замка Іф».

NATIONAL GEOGRAPHIC

6.00 Міжнародны аэрапорт Дубай.
6.50, 8.10 Гульні розуму.
7.15, 13.10 Навуковыя недарэчнасці.
7.40, 12.40 Зрабі або памры.
9.20, 13.30, 19.30 Шаша праз пекла.
10.10, 14.20, 20.10 Ледзяная дарога.
11.00 Мегазаводы.
11.50 Золата горада-прывіда.
15.10 Самыя небяспечныя жывёлы.
16.50 Золата ў халодных вадзе.
17.40, 22.40, 2.50 Рыбы-пачвары.
18.30 Суперзбудаванні Трэцяга рэйха.
21.00, 1.10, 4.30 Золата Юкана.
21.50, 2.00, 5.15 Дзікі тунец.
23.30, 3.40 Расследаванні авіякатастроф.
0.20 Паранармальнае.

DISCOVERY

8.00, 12.30 Мяцежны гараж.
8.50 Навука магіі.
9.45, 14.20, 21.30 Як гэта ўстроена?
10.10, 14.45, 21.00 Як гэта зроблена?
10.40, 17.05 Багажныя войны.
11.35, 1.00, 7.13 Голыя і напалоханыя.
13.25, 6.25 Эфект Карбанара.
15.15, 5.38 Поўны фарсаж.
16.10, 3.00 Махінатары.
18.00 Гаражнае золата.
19.00 Паляўнічыя на рэліквіі.
20.00 Склады.
22.00 Буйны ўлоў.
23.00 Смяротны ўлоў.
0.00 Дарожныя каўбоі.
2.00, 4.50 Стальныя хлопцы.
4.00 Маланкавыя катастрофы.
4.25 Сапраўдныя аферысты.

ШАШКІ

Пад рэдакцыяй міжнароднага арбітра Мікалая ГРУШЭЎСКАГА

РЭДКІ ФІНАЛЬНЫ МАТЫЎ

Такое заканчэнне можна атрымаць у пазіцыі:

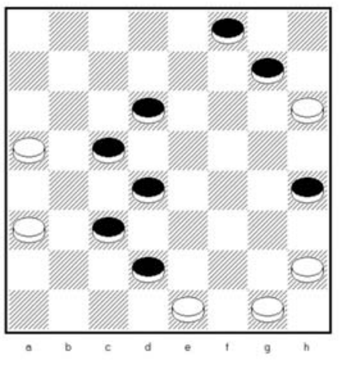

Белыя: a3, a5, e1, g1, h2, h6 (6).
Чорныя: c3, c5, d2, d4, d6, f8, g7, h4 (8).

B6!, g3!, e7, b4!, c3 (b6) ab4. Чорныя прайгралі, пераканайцеся ў гэтым самастойна.

АГЛЯД СПАБОРНІЦТВАЎ

У Краневе (Балгарыя) адбыўся юнацкі чэмпіянат свету па шашках- 64, у якім удзельнічалі 172 гульцы з 13 краін. На рахунку прадстаўнікоў нашай краіны 21 медаль, 11 з якіх залатыя!

Прайшоў чэмпіянат свету па маланкавай гульні. Пераможцамі сталі Вера Хвашчынская і Дар'я Нікіфарава. Дар'я Федаровіч фінішавала другой, трэцяе месца падзялілі Анастасія Барышава, Дзмітрый Немец і Яна Лазовік.

Ладзіўся чэмпіянат свету па хуткай гульні. Залатыя медалі заваявалі Дар'я Федаровіч, Вера Хвашчынская, Міхаіл Семянюк і Аляксандра Спірына, бронзавыя ўзнагароды — Анастасія Барышава, Дар'я Нікіфарава і Вікторыя Нікалаева.

Выдатна выступілі беларускія спартсмены ў класічнай праграме. Яны прынеслі краіне 5 залатых медалёў з 12 магчымых! Чэмпіёнамі свету прызнаны Дар'я Федаровіч, Вера Хвашчынская, Міхаіл Семянюк, Аляксандра Спірына і Вікторыя Нікалаева, бронзавымі прызёрамі — Анастасія Барышава, Дзмітрый Немец і Дар'я Нікіфарава.

Па выніках чэмпіянату ў класічнай праграме быў падведзены камандны залік. Зборная Беларусі на першым месцы сярод дзяўчат, на трэцім — сярод юнакоў, а ў агульнакамандным заліку яна выйшла на высокае другое месца.

РАШЭННІ

«Імклівая атака» (А. Валюк-М. Гаруноў): 5. cb2! ef6 6. bc3 і чорныя здаліся.

«МЫ РАЗАМ» — ДЛЯ ЛЮБІМАЙ КРАІНЫ!

Учора ў Рэспубліканскім Палацы культуры прафсаюзаў адбыўся гала-канцэрт Рэспубліканскай народна-патрыятычнай акцыі Федэрацыі прафсаюзаў Беларусі (ФПБ) «Мы разам!». Ён стаў яркім фінальным акордам маштабнага мерапрыемства, якое з чэрвеня па кастрычнік сёлета сабрала звыш 70 000 гледачоў у больш чым 50 гарадах Беларусі.

Галоўная ідэя акцыі — аб'яднаць усіх тых, хто ганарыцца сваёй краінай і штодня працуе на карысць Беларусі. Мерапрыемствы акцыі праводзіліся ў рамках розных свят (Дзень горада, Дажынкі, Дзень міру, Дзень настаўніка і іншых) і суправаджаліся віншаваннем працоўных дынастый, маладых спецыялістаў, сустрэчамі моладзі раёна з вядомымі прафсаюзнымі спартсменамі. А галоўным дзействам станавіўся канцэрт фіналістаў Рэспубліканскага вакальнага конкурсу ФПБ пад дэвізам «Новыя галасы — для любімай краіны!» і выканаўцаў беларускай эстрады.

ПЯТНІЦА, 16 КАСТРЫЧНІКА

БЕЛАРУСЬ 1

6.00, 7.20, 8.15 Добрай раніцы, Беларусь!
7.00, 8.00, 9.00, 12.00, 15.00, 19.00, 23.55 Навіны.
7.05, 8.05 Навіны эканомікі.
7.10, 8.10, 19.20 Зона Х.
9.10 Серыял «След».
10.00, 13.00, 16.00 90 секунд.
11.00, 20.00 Серыял «20 гадоў без кахання».
12.10, 16.35 Серыял «Сямейныя меладрамы-5».
13.10 Дзень у вялікім горадзе.
14.00 Серыял «Думай як жанчына».
15.15, 18.40 Навіны рэгіёна.
15.25, 0.25 Серыял «Чорныя кошкі».
17.40 Зроблена ў Беларусі.
18.00 «Terra incognita». Беларусь невядомая.
21.00 Панарама.
21.45 Зроблена ў Беларусі.
22.05 Меладрама «Мой белы і пушысты».
0.15 Дзень спорту.

БЕЛАРУСЬ 2

7.00 Тэлераніца.
9.00, 21.05 Тэлебарометр.
9.05, 16.00 «Арол і рэшка. На краі свету». Трэвел-шоу.
10.10 Дак. цыкл «Экстрасэнсы-дэтэктывы».
11.10 Вось гэта дзіва!
11.40 Капейка ў капейку.
12.15, 17.55 Серыял «Бафі — знішчальніца вампіраў».
13.15 Серыял «Косці».
14.05 Серыял «Не нарадзіся прыгожай».
17.00, 23.25 «Пін-код».
19.15 Выбар гледачоў. Баявік «Людзі ў чорным».
21.10 «Бітва экстрасэнсаў. Трэцяя сусветная».
22.00 Спортлато 5 з 36, КЕНА.
0.15 Рэпарцёр.
1.00 Серыял «Усемагутныя Джонсаны».

БЕЛАРУСЬ 3

7.15 «Дабраранак».
7.45, 11.20, 16.45, 0.00 «Калейдаскоп».
8.00 «Лутра». Маст. фільм.
9.05 «Ніхто, акрамя нас». Драма.
10.55 «Сіла веры».
11.35 «Чартоўкі». Трылер.
13.25 «Беларускаму дзяржаўнаму ансамблю «Песняры» — 45». Юбілейны канцэрт.
14.35 «Гэты дзіўны свет...» Чэслаў Немен.
15.05 А. Залётнеў. «Міхал Клеафас Агінскі. Невядомы партрэт». Опера, прысвечаная 250-годдзю з дня нараджэння М.К. Агінскага.
17.00 «Камедыянт». Драма.
18.40 «Балада пра Берынга і яго сяброў». Маст. фільм.
20.15, 23.35 «Камертон». Народны артыст Расіі Уладзімір Юматаў.
20.40 «Калыханка».
21.00 «Марк Шагал. Майстэрства кахання». Дак. фільм.
21.55 «Развод па-італьянску». Трагікамедыя.

БЕЛАРУСЬ 5

7.15 Хакей. Белнафтахім — Чэмпіянат Беларусі. «Нёман» (Гродна) — «Шахцёр» (Салігорск).
9.10 Бокс. Чэмпіянат свету. Фіналы.
11.10 Футбол. Ліга Еўропы УЕФА. «Дынама» (Мінск) — «Рапід» (Аўстрыя).
13.05 Валейбол. Чэмпіянат Еўропы. Жанчыны. 1/4 фіналу. Польшча — Беларусь.
15.30 Футбол. ЧЕ-2016. Кваліфікацыя. Славакія — Беларусь.
17.20 Сучаснае пяцібор'е. Кубак свету.
17.50 Свет англійскай прэм'ер-лігі.
18.20 Піт-стоп.
18.50, 23.30 PRO спорт. Навіны.
18.55 Футбол. Беларусбанк — Чэмпіянат Беларусі. «ФК Віцебск» — БАТЭ (Барысаў).
20.55 Фактар сілы.
21.25 Змяшаныя адзінаборствы. ММА. М-1 Challenge.
23.40 Еўрапейскі покерны тур.

АНТ

6.00, 8.30, 9.00, 11.00, 13.00, 16.00, 18.00 (з субцітрамі), **20.30** Нашы навіны.
6.05 «Наша раніца».
9.05 «Жыць здарова!»
10.25 «Кантрольная закупка».
11.05, 13.05, 16.15, 18.15, 21.00 Навіны спорту.
11.10 «Фазэнда».
11.55 «Модны прыгавор».
13.10 «Мужчынскае/Жаночае».
14.05 «Вучыцца жыць».
14.35 «Час пакажа».
16.20 Камедыя «Дача».
18.20 «Чакай мяне. Беларусь».
18.55 «Поле цудаў».
20.00 Час.
21.05 Маст. фільм «Што хавае хлусня».
22.40 «Што? Дзе? Калі?» у Беларусі».
23.50 «Легенды Live». «Маме падабаецца».
0.30 Начныя навіны.

СТБ

6.00, 7.30, 10.30, 13.30, 16.30, 19.30, 22.30 «24 гадзіны».
6.10, 17.25 «Міншчына».
6.20, 7.45 «Раніца. Студыя добрага настрою».
7.40, 20.10, 22.55 «СТБ-спорт».
8.30 Маст. фільм «Любоў да сабак абавязковая».

10.15 «Далёкія сваякі».
10.40 «Дакументальны праект»: «Якія бягуць у нябёсы».
11.35 «Сямейныя драмы».
12.30 «Не хлусі мне!»
13.50 «Ежа багоў».
14.45, 23.00 Серыял «Энігма».
16.50 «Добры дзень, доктар!»
17.35 «Званая вячэра».
18.35 «Такі лёс».
20.00 «Сталічныя падрабязнасці».
20.15 1/4 фіналу Міжнароднай лігі КВЗ.
22.10 «Глядзець усім!»
0.25 «Вялікая гульня». Покердуэль.
1.10 Маст. фільм «Рэстлер».

МІР

6.00 «180 хвілін».
9.00 «Любімыя акцёры».
9.30 Маст. фільм «Прыгожа жыць не забароніш».
10.45 «Зроблена ў СССР».
11.15 Маст. фільм «Прадаецца кошка».
13.00, 16.00, 19.00 Навіны (бягучы радок).
13.20 Серыял «Развод».
15.05, 5.00 «Справы сямейныя».
16.20 «Сакрэтныя матэрыялы».
17.20, 3.30 Серыял «Маўклівы сведка».
19.25 Серыял «У ракі два берагі».
23.15 Серыял «Набожная Марта».
1.55 Маст. фільм «Махляры».

РТР—БЕЛАРУСЬ

7.00 «Раніца Расіі».
11.00, 14.00, 17.00, 20.00 Весткі.
11.35 «Пакой смеху».
12.05 «Маршал Язаў. Па сваіх не страляю».
13.50, 16.50, 19.50, 23.00 Навіны — Беларусь.
14.30 Ток-шоу «Пра самае галоўнае».
15.30 «Прамы эфір».
17.30 Серыял «Тайны следства».
19.10, 20.55 Серыял «Скліфасоўскі».
22.00, 23.10 Серыял «Нараджаная зоркай».
23.55 Маст. фільм «Час збіраць».

НТБ—БЕЛАРУСЬ

5.55 «Астрапрагноз».
6.00, 7.00, 8.00, 10.00, 13.00, 16.00, 19.00 Сёння.
6.05 «Следства вялі...»
7.10 Серыял «Вяртанне Мухтара».
8.05 «Лаліта».
9.05 «Раніца з Юліяй Высоцкай».
10.20 Серыял «Ляснік».
12.00 «Суд прысяжных».
13.15 «Суд прысяжных. Канчатковы вердыкт».
14.20 Агляд. Надзвычайнае здарэнне.
14.40 «Справа густу».
15.05, 16.20 Серыял «Ліцеіны, 4».
17.55 Ток-шоу «Гаворым і паказваем».
19.40 Серыял «Дэльта. Працяг».
21.35 Маст. фільм «Маё прозвішча Шылаў».

23.15 Ток-шоу «Большасць».
0.25 «Героі «Мянтоўскіх войнаў».

8 КАНАЛ

7.00, 14.05, 19.40, 21.05, 23.50 «Надвор'е».
7.05, 16.00 Мультпарад.
7.30, 19.45 Серыял «Злачынная імперыя».
8.30, 18.30 Серыял «Мушкецёры».
9.30, 10.35, 13.50, 15.45, 19.30, 21.00 «Хатняя крама».
9.45 Дак. серыял «Тайны прыроды».
10.50 Мюзікл «Стылягі».
13.05 Серыял «Флэш».
14.10 Серыял «Лавіна».
16.15 «Адшукваецца адпачынак».
16.45 Серыял «Радзіма».
20.50 «Вечарніца».
21.10 Трылер «Пасля заходу».
22.50 «Хобі+TV». «Свой фермер».

ВТБ

6.00, 14.30, 4.00 Скетч-шоу «Адна за ўсіх».
6.30, 17.30 Скетч-шоу «6 кадраў».
7.00 М/ф «Смяшарыкі».
7.30 «Турбакіксер».
8.30, 13,00 «Ералаш».
9.00 Серыял «Анжаліка».
10.00, 19.00 Серыял «Месяц».
11.00 Камедыя «Мільён для чайнікаў».
13.30, 20.00 Серыял «Кухня 4».
15.00, 3.00 «Спатканне для мамы».
16.00 Серыял «Навіны».
17.00, 4.30 «Лаві момант».
18.00, 23.30 «Уральскія пельмені».
21.10 Камедыя «Адпетыя махляры».
23.15, 1.00, 5.00 Скетч-шоу «Даеш моладзь».
0.30 Скетчком «Студэнты».
1.30, 5.30 «Дурні і дарогі».
2.00 «Ленінградскі Stand-up клуб».

КУЛЬТУРА

6.30 «Еўраньюс».
10.00, 15.00, 19.30, 23.30 Навіны культуры.
10.20 Шэдэўры старога кіно. «На мяжы». Маст. фільм.
12.10, 23.10, 2.40 «Сусветныя скарбы культуры».
12.30 «Правілы жыцця».
13.00 «Пісьмы з правінцыі». Уладзімір.
13.30 «Добрая раніца». Маст. фільм.
15.10 Чорныя дзіркі. Белыя плямы.
15.50 «Царская ложа».
16.30 «Доктар Трапезнікаў. Выжыць, а не памерці...» Дак. фільм.
17.10 «Аркестр дэ Пары». Канцэрт у зале «Плэель».
18.20 «80 гадоў Барысу Забораву. «У пошуках страчанага часу». Дак. фільм.
19.00 «Рэгтайм, або Разарваны час». «Прыбыццё цягніка. Андрэй Сахараў».
19.45 «Цэнтр кіравання «Крым». Дак. фільм.
20.30 «9 дзён аднаго года». Маст. фільм.
22.20 «Лінія жыцця». Алег Анофрыеў.
23.45 Мастсавет.
23.50 Партрэт пакалення. «Парніковы эфект». Маст. фільм.
1.30 «Мена». «Леў і 9 гіен». М/ф для дарослых.
1.55 «Шукальнікі». «Скарб Ванькі-Каіна».

НАСТАЛЬГІЯ

6.00 «Бітламанія» з Дзмітрыем Дзібровым. Госць Коля Васін. 2008 год.
6.55, 8.30, 9.40, 11.00, 12.50, 14.25, 15.40, 17.00, 19.00, 20.35, 21.40, 23.00, 1.00, 2.35, 3.40, 5.00 Музычная настальгія.
7.15 Маст. фільм «Над намі Паўднёвы крыж».
8.45 М/ф «Залатое кураня».
9.00, 15.00, 21.00, 3.00 «Мінулы час».
10.00, 16.00, 4.00 «Народжаныя ў СССР».
12.00 «Спяем, сябры!» з Таццянай Візбар. Госць: Алена Рэшатняк. 2007 год.
13.10 Маст. фільм «Ніна».
14.45 М/ф «Як вожык і медзведзяня мянялі неба».
18.00 «Да і пасля...» з Уладзімірам Малчанавым. Год 1982. 1-я частка. Паўтор ад 2011 года.
19.15 Маст. фільм «Вяртанне з арбіты».
20.50 М/ф «Калі падаюць зоркі».
22.00 «Колба часу».
0.00 «Спяем, сябры!» з Таццянай Візбар. Госць: Вераніка Доліна. 2007 год.
1.15 Маст. фільм «Капеж».
2.45 М/ф «Зайчык заблудзіўся».

EUROSPORT

4.00, 8.00, 10.30, 20.00, 1.30 Веласпорт. Чэмпіянат Еўропы па трэкавых велагонках.
6.00, 9.30, 17.00, 1.00, 2.30 Тэніс. Турнір WTA.
23.30 Футбол. MLS. Найлепшыя моманты.
0.00 Футбол. Веліч футбола.
0.30 «Час скачак».
0.45 Акадэмія GT. Аўтаспорт.

КАМЕДЫЯ

6.00, 9.30, 17.35, 22.00, 3.10 Серыял «Былыя».
6.25 Камедыя «Вялікае вяселле».
8.00 Камедыя «Кекс у вялікім горадзе».
10.20 Камедыя «Усмешка Бога, або Чыста адэская гісторыя».
12.25 Камедыя «Домік у сэрцы».
14.00, 14.45, 15.25 «Камедыянты (Шоу)».
14.25, 15.10, 19.55, 22.50, 0.50, 5.40 Скетчком «Паміж намі».
16.00 Камедыя «Круты татачка».
18.20 Камедыя «Закаханы да непрытомнасці».
20.20 Камедыя «Чалавек-эльф».
23.10 Камедыя «Сведка на вяселлі».
1.15 Камедыя «Як страціць сяброў і прымусіць усіх цябе ненавідзець».
4.00 Камедыя «Каханне з акцэнтам».

ТБ3

6.00 М/ф.
7.55 «Доктар І...».
8.25, 18.55, 2.35 Серыял «Курт Сеіт і Аляксандра».
10.10, 5.15 Дак. серыял «Судовыя страсці».
11.00 Дак. серыял «Па справах няпоўнагадовых».
11.55 Дак. серыял «Справа Астахава».
12.50 Дак. серыял «Сакрэты экстрасэнсаў».
13.45, 18.00 Серыял «Тайны следства».
14.40 «Простыя складанасці».
15.10, 4.30 «Нераскрытыя тайны».
16.10 Мой герой.
17.00 Серыял «Справа гастранома № 1».
21.10 Камедыя «Пісьмы да Джульеты».
23.05 «Зорныя гісторыі».
23.50 «Доказ віны».
0.15 Маст. фільм «Крымінальнае чтыво».

ТВ1000

6.20, 16.00 Фэнтэзі «Гары Потэр і ордэн Фенікса».
8.35 Драма «Палёт даўжынёю ў жыццё».
10.10 Камедыя «Настрой індыга».
12.15 Драма «Сем гадоў у Тыбеце».
14.30, 5.00 Баявік «Падарожжа да Цэнтра Зямлі».
18.15 Трылер «Ілюзія падману».
20.10 Драма «Джобс: Імперыя спакусы».
22.15 Камедыя «Хацеў бы я быць тут».
0.00 Камедыя «Два дні ў Нью-Ёрку».

1.35 Драма «Адкрытае акно».
3.10 Меладрама «Да цуду».

ТВ1000 РУСКАЕ КІНО

6.20 Драма «Андэрсан. Жыццё без кахання».
8.45 Драма «Ваенна-палявы раман».
10.20 Драма «Вышыня 89».
12.10 Драма «Смяцяр».
13.50 Драма «Ганна і камандор».
15.20 Трагікамедыя «Пра жонку, мару і яшчэ адну...».
16.40 Драма «Пахавайце мяне за плінтусам».
18.40 Драма «Нябесны суд».
20.20 Драма «Нябесны суд. Працяг».
23.50 Драма «Каляфутбола».
1.30 Драма «Брэсцкая крэпасць».
3.55 Драма «Царскае паляванне».

NATIONAL GEOGRAPHIC

6.00 Міжнародны аэрапорт Дубай.
6.50, 8.10 Гульні розуму.
7.15, 13.10 Навуковыя недарэчнасці.
7.40, 12.40 Зрабі або памры.
9.20, 13.30, 19.20 Золата Юкана.
10.10, 14.20, 20.10 Дзікі тунец.
11.00 Мегазаводы.
11.50 Золата горада-прывіда.
15.10 Жанчына, выхаваная малпамі.
16.00 Самыя небяспечныя жывёлы.
16.50, 21.00, 1.10, 4.30 Капітуляцыя.
17.40, 22.40, 2.50 Вайна генералаў.
18.30 Суперзбудаванні Трэцяга рэйха.
21.50, 2.00, 5.15 Апошні год Гітлера.
23.30, 3.40 Расследаванні авіякатастроф.
0.20 Паранармальнае.

DISCOVERY

8.00, 12.30 Поўны фарсаж.
8.50 Эфект Карбанара.
9.45, 14.20, 21.30 Як гэта ўстроена?
10.10, 14.45, 21.00 Як гэта зроблена?
10.40, 17.05 Стальныя хлопцы.
11.35, 7.13 Акварыумны бізнес.
13.25, 6.25 Усё і нічога.
15.15, 5.38 У пагоні за класікай.
16.10, 3.00 Махінатары.
18.00 Дарожныя каўбоі.
19.00 Смяротны ўлоў.
20.00 Буйны ўлоў.
22.00 Як уладкаваны Сусвет.
23.00 Космас навыварат.
0.00 Чалавек і Сусвет.
1.00 Ільвіная кроў.
2.00, 4.50 Паляўнічыя на склады.
4.00 Маланкавыя катастрофы.
4.25 Сапраўдныя аферысты.

СУБОТА, 17 КАСТРЫЧНІКА

БЕЛАРУСЬ 1

7.25 Існасць.
7.50 Меладрама «Мой тата — лётчык».
9.00, 12.00, 15.00 Навіны.
9.40, 23.30 Серыял «Як выйсці замуж за мільянера-2».
10.45 «50 рэцэптаў першага».
11.20 Дача.
12.10 Ток-шоу «Здароўе».
12.50 «Terra incognita». Беларусь невядомая.
13.30 Выйсце ёсць.
14.05, 0.35 Серыял «Сямейныя меладрамы-5».
15.15 Краіна.
15.45 Меладрама «Чацвер 12-е».
17.25 Меладрама «Маці і мачаха». 1-я і 2-я серыі.
21.00 Панарама.
21.40 Меладрама «Формула шчасця».
0.25 Дзень спорту.

БЕЛАРУСЬ 2

6.50 М/с «Сябры анёлаў».
7.25 Навуковае шоу прафесара Адкрывашкіна.
7.55 Серыял «Мая цудоўная нянька».
10.00 Азбука густу.
10.35 М/с «Прыгоды Дзіна».
10.50, 21.05 Тэлебарометр.
10.55 «Бітва экстрасэнсаў. Трэцяя сусветная».
13.00 Капейка ў капейку.
13.35 Серыял «Шчаслівыя разам».
15.20 Анімацыя для ўсёй сям'і. «Хортан».
16.50 «Арол і рэшка. Шопінг». Стайл-шоу.
17.45 Баявік «Іншапланетнае ўварванне: бітва за Лос-Анджэлес».
19.50 «Панаехалі». Рэаліці-шоу.
21.10 Выбар гледачоў. Камедыя «Падарожжы Гулівера».
22.00 Спортлато 6 з 49, КЕНА.
23.00 «Арол і рэшка. Нязведаная Еўропа». Трэвел-шоу. Выпуск № 1.
0.05 Серыял «Бафі — знішчальніца вампіраў».

БЕЛАРУСЬ 3

8.00, 12.45, 18.05, 23.50 «Калейдаскоп».
8.15, 18.20 «Сказ пра тое, як цар Пётр арапа жаніў». Меладрама.
9.55 «Размаўляем па-беларуску». Тэлевіктарына.
10.25 «На шляху ў Берлін». Драма.
11.55 «Нябачны фронт». Ленд-ліз.
13.00 «Запаведнай сцежкай». Заказнік «Цікіны астравы».
13.25 «Спадарожнік планеты Уран». Фантастыка.
15.00 «Наступны прыпынак... Месяц». Навукова-папулярны фільм.
15.45 «Адпачынак у верасні». Трагікамедыя. 1-я і 2-я серыі.
20.00 Леанід Млечын прадстаўляе. «Сусветныя таямніцы». «Смерць артыста». Дак. фільм.
20.40 «Калыханка».
21.00 «Дазвольце расказаць...» Народная артыстка СССР Ада Рогаўцава.
21.15 «Ноч святога Лаўрэнція». Драма.
23.00 «Дыліжанс-джаз». «Успамін пра лета».

БЕЛАРУСЬ 5

7.35 Сучаснае пяцібор'е. Кубак свету.
8.05 Тэніс. Турнір ВТА. Ухань. Фінал.
10.10 Свет англійскай прэм'ер-лігі.
10.40 Піт-стоп.
11.10 Фактар сілы.
11.45 Футбол. Беларусбанк — Чэмпіянат Беларусі. «ФК Віцебск» — БАТЭ (Барысаў).
13.35 Сэлфі.
13.55 Футбол. На шляху да ЧС-2018. Відэачасопіс.
14.25 Хакей. КХЛ. «Сібір» (Новасібірск) — «Дынама» (Мінск).
16.50 Футбол. Ліга чэмпіёнаў. Відэачасопіс.
17.25 Валейбол. Кубак Перамогі.
19.30 Гандбол. Ліга чэмпіёнаў. Відэачасопіс.
19.55 Гандбол. Ліга чэмпіёнаў. «Порту» (Партугалія) — БГК імя Мяшкова (Беларусь).
21.35 Валейбол. Чэмпіянат Еўропы. Мужчыны. 1/2 фіналу.
23.40 PRO спорт. Навіны.
23.50 Еўрапейскі покерны тур.

АНТ

7.00 «Суботняя раніца».
8.00, 9.00, 16.00, 20.30 Нашы навіны.
9.05 М/с «Смяшарыкі. Новыя прыгоды».
9.25 «Здароўе».
10.30 «Смак».
11.10 «Ідэальны рамонт».
12.10 «Разумніцы і разумнікі».
12.55 Рэаліці-шоу «Аўтобус».
13.25 Камедыя «Формула кахання».
15.10 «Следства пакажа».
16.15, 21.00 Навіны спорту.
16.20 «Тэорыя змовы».
17.30 Серыял «Серафіма Прыгожая».
21.05 «Сёння вечарам».
22.45 «Клуб Вясёлых і Знаходлівых». Летні кубак у Сочы-2015.
1.00 Камедыя «Аўтара! Аўтара!»

СТБ

6.30 Маст. фільм «Кромвель».
8.45 «Анфас».
9.00 «Тайны свету».
10.00 «Іншая краіна». «Арменія: дзяржава з вытрымкай».
10.45 «Дарагая перадача».
11.00 «Мінск і мінчане».
11.40 Серыял «Салдаты 5».
13.30, 16.30, 19.30 «24 гадзіны».
13.40, 23.15 Маст. фільм «Парыжскія тайны».
15.35 «Глядзець усім!»
15.55 «Вялікі горад».
16.40 «Наша справа».
16.55 Канцэрт Міхаіла Задорнава.
17.20 Маст. фільм «Смяротная зброя 4».
20.00 «СТБ-спорт».
20.10 Маст. фільм «Сцірацель».
22.15 «Дакументальны праект»: «Анёлы-ахоўнікі».
1.00 «Масква. Дзень і ноч». Заключныя серыі.

МІР

6.00, 8.40 М/ф.
8.10 «Саюзнікі».
9.00 «Ой, мамачкі!»
9.30, 5.30 «Няма праблем».
10.00, 16.00 Навіны (бягучы радок).
10.15 «Зроблена ў СССР».
10.45 Маст. фільм «Набожная Марта».
13.40 Маст. фільм «Мальер».
16.15 Серыял «Школа выжывання ад адзінокай жанчыны з трыма дзецьмі ва ўмовах крызісу».
18.15 Серыял «Скліфасоўскі 2».
0.30 «Культпрасвет».
1.15 Серыял «Валандэр».
3.05 Дак. фільм «З нагоды. Па мянушцы Масгаз».
3.55 Маст. фільм «Таямнічы востраў».

РТР—БЕЛАРУСЬ

7.00 «Пакой смеху».
7.35 Маст. фільм «Дзеля цябе».
11.00, 14.00 Весткі.
11.15 «Правілы руху».
12.00 «Гэта мая мама».
12.45, 14.15 Маст. фільм «Тры таполі» на Плюшчысе».
14.35 Маст. фільм «Час збіраць».
16.20 «Эдзіта П'еха. Рускі акцэнт».
17.10 Маст. фільм «Каханне да запатрабавання».
19.00 «Карціна свету».
19.55 Надвор'е на тыдзень.
20.00 Весткі ў суботу.
20.40 «Галоўная сцэна».
23.00 Маст. фільм «Шанц».

НТБ—БЕЛАРУСЬ

6.00 «Астрапрагноз».
6.05, 8.20 Дэтэктыў «Адвакат».
8.00, 10.00, 13.00, 16.00 Сёння.
8.50 «Урачэбныя тайны плюс».
9.25 «Справа густу».
10.25 «Галоўная дарога».
11.00 «Кулінарны пядынак».
11.55 «Кватэрнае пытанне».
13.20 «Я худзею!»
14.15, 16.20 Серыял «Час Волкава».
18.05 «Следства вялі...»
19.00 «Цэнтральнае тэлебачанне».
20.00 «Новыя рускія сенсацыі».
20.55 «50 адценняў. Бялова».
21.55 «Ты не паверыш!»
22.55 «Час Г».
23.30 Маст. фільм «Двое».

8 КАНАЛ

9.00, 13.50, 19.05, 21.00, 23.25 «Надвор'е».
9.05 М/ф.
9.25 Серыял «Мушкецёры».
10.25, 11.40, 15.55, 17.20 «Хатняя крама».
10.40 «Хобі TV».
11.30 «Даведнік па краінах і кантынентах».
11.55 Драма «Каралева ракі».
13.55 Камедыя «Класны мюзікл».
15.30 Мультпарад.
16.00 «Адшукваецца адпачынак.
16.30 Серыял «Альф».
17.30 Баявік «Цяжкая мішэнь».
19.10 Драма «Дрэйф».
20.50 «Вечарніца».
21.05 Фантастыка «Людзі Ікс. Дні мінулай будучыні».

ВТБ

6.00 «Паспець за 24 гадзіны».
7.00, 3.30 «Лаві момант».
7.30 М/ф «Смяшарыкі».
7.45 М/ф «Маша і мядзведзь».
8.00 «Ералаш».
9.00 Серыял «Вароніны».
10.00, 1.00 «Турбаміксер».
12.00 Камедыя «Адпетыя махляры».
14.10, 22.40 Скетч-шоу «Даеш моладзь».
14.30 «Вялікая маленькая зорка».
15.30, 5.00 Серыял «Сваццi».
17.30 «Уральскія пельмені».
19.00 Серыял «Апошні з Магікян».
20.30 Трылер «На мяжы».
23.00, 4.00 Скетч-шоу «6 кадраў».
23.30 «Дзікія гульні».
4.30 Скетч-шоу «Адна за ўсіх».

КУЛЬТУРА

6.30 «Еўраньюс».
10.05 «9 дзён аднаго года». Маст. фільм.
11.55 Вялікая сям'я. Алена Камбурава.
12.50 Пернікавы домік. «Узорнае вязанне».
13.20 «На гэтым тыдні... 100 гадоў назад. Нефрантавыя нататкі».
13.50 Спектакль Александрынскага тэатра «Рэвізор». Рэжысёр Валерый Фокін.
16.05 Да 60-годдзя Леаніда Дзясятнікава. «Лінія жыцця».
17.00 Навіны культуры.
17.30 «Аляксандр Збруеў. Мужчынская размова». Дак. фільм.
18.10 «Мой малодшы брат». Маст. фільм.
19.50 Выдатныя пісьменнікі Расіі. Давід Самойлаў. Сустрэча ў Канцэртнай студыі «Астанкіна». Запіс 1977 года.
21.30 «Рамантыка рамансa». Яўгену Мартынаву прысвячаецца...
22.25 «Белая студыя».
23.10 Кіно на ўсе часы. «Дыржор». Маст. фільм.
0.55 Мы і яны. «Мядзведжыя гісторыі». Дак. фільм.
1.50 «Дару табе зорку». М/ф для дарослых.
1.55 «Шукальнікі». «Невядомы рэфарматар Расіі».
2.40 «Сусветныя скарбы культуры».

НАСТАЛЬГІЯ

6.00 «Спяем, сябры!» з Таццянай Візбар. Госць: Алена Рэшатняк. 2007 год.
6.50, 8.25, 9.40, 11.00, 13.00, 14.35, 15.40, 17.00, 19.00, 19.50, 23.10, 0.55, 2.30, 3.40, 5.00 Музычная настальгія.
7.10 Маст. фільм «Ніна».
8.45 М/ф «Як вожык і медзведзяня мянялі неба».
9.00, 15.00, 3.00 «Мінулы час».
10.00, 4.00 «Народжаныя ў СССР».
12.00, 18.00 «Да і пасля...» з Уладзімірам Малчанавым. Год 1982. Паўтор ад 2011 года.
13.15 Маст. фільм «Вэртанне з арбіты».
14.50 М/ф «Калі падаюць зоркі».
16.00 «Колба часу».
19.20 «Гэта было нядаўна, гэта было даўно...» Раман Карцаў.
20.50 М/ф «Восеньская рыбалка».
21.00 «Быў час». 2008 год.
22.00 Маст. фільм «Аўтапартрэт невядомага».
0.00 «Бітламанія» з Дзмітрыем Дзібровым. Госць Коля Васін. 2008 год.
1.15 Маст. фільм «Над намі Паўднёвы крыж».
2.45 М/ф «Залатое кураня».

EUROSPORT

4.00, 8.00, 10.30, 18.30 Веласпорт. Чэмпіянат Еўропы па трэкавых велагонках.
6.00, 9.30, 13.30, 21.30, 3.00 Тэніс. Турнір WTA.
23.15 1 Баявыя майстэрствы. Кароль каралёў.
1.00 Футбол. Кубак свету. (U-17). Бразілія — Паўднёвая Карэя.

КАМЕДЫЯ

6.00, 10.00, 17.35, 22.00, 3.20 Серыял «Былыя».
6.45 Камедыя «Кекс у вялікім горадзе».
8.25 Камедыя «Домік у сэрцы».
10.45 Камедыя «Круты татачка».
12.30 Камедыя «Закаханы да непрытомнасці».
14.00, 19.45, 22.50, 0.55 Скетчком «Паміж намі».
14.20 Камедыя «Спатканне ўсляпую».
16.00 Камедыя «Сведка на вяселлі».
18.20 Камедыя «Чалавек-эльф».
20.20 Камедыя «Два калядныя сабакі».
23.10 Камедыя «Джунглі клічуць! У пошуках Марсупіламі».
1.15 Камедыя «Усмешка Бога, або Чыста адэская гісторыя».
4.05 Камедыя «Як страціць сяброў і прымусіць усіх цябе ненавідзець».

ТБ3

6.00 М/ф.
10.15 «Дачныя гісторыі».
10.40 «Сто пытанняў даросламу».
11.30 «Рокіно».
11.40 «Хронікі маскоўскага побыту».
12.30 «Доказ віны».
13.05, 0.40 Серыял «Цудоўнае стагоддзе».
17.10 М/ф «Рыа».
18.40 «Лінія абароны».
19.15 Маст. фільм «Любіць нельга забыць».
21.05 Маст. фільм «Місія: невыканальная».
23.10 Серыял «Сакрэтныя матэрыялы».
4.15 Дак. фільм «Я і мая фобія».
5.35 «Лінія абароны».

ТБ1000

6.30 Драма «10 крокаў да поспеху».
7.55, 3.10 Меладрама «Двухсотгадовы чалавек».
10.05 М/ф «Воблачна, магчымы ападкі ў выглядзе фрыкадэлек».
11.40 Драма «Розум і пачуцці».

13.55 Драма «Лепшая прапанова».
16.05 Фэнтэзі «Цудоўныя стварэнні».
18.10 Камедыя «Хацеў бы я быць тут».
20.00 Трылер «Урачысты фінал».
21.40 Камедыя «Даю год».
23.20 Жахі «Жанчына ў чорным».
1.10 Баявік «Прафесіянал».

ТБ1000 РУСКАЕ КІНО

6.20 Дэтэктыў «Дзесяць негрыцянят».
8.55 Камедыя «Адзінокі па кантракце».
10.50 Фантастыка «Цяжка быць Богам».
13.10 Драма «Гутарка».
14.40 Драма «Андэрсан. Жыццё без кахання».
17.10 Камедыя «Вось гэта каханне!»
18.50 Камедыя «Прывітанне, я ваш тата!»
20.20 Драма «Карасі».
22.10 Меладрама «Аднойчы».
0.00 Камедыя «Змяшаныя пачуцці».
1.30 Трылер «Стальны матылёк».
3.20 Меладрама «Вернасць».
4.55 Меладрама «Унук Гагарына».

NATIONAL GEOGRAPHIC

6.00 Міжнародны аэрапорт Дубай.
6.50, 8.10 Гульні розуму.
7.15 Навуковыя недарэчнасці.
7.40 Зрабі або памры.
9.20 Золата Юкана.
10.10 Панарама 360.
11.00 Больш чым фокусы.
11.50 Космас: Прастора і час.
12.40 Мегазаводы.
13.30 Апакаліпсіс: Другая сусветная вайна.
14.20 Суперзбудаванні Трэцяга рэйха.
15.10 У пошуках марскога сунердрапежніка.
16.00 У аб'ектыве: незвычайныя паводзіны жывёл.
16.50 Сутыкненне з астэроідам.
17.40 Пагоня за леднікамі.
18.30 Асушыць акіян.
20.10 Праект: Дыназаўр.
21.00, 1.10, 4.30 90-я: дзесяцігоддзе, якое нас аб'яднала.
21.50, 2.00, 5.15 2000-я: час, калі мы ўбачылі ўсё.
22.40 Секунды да катастрофы.
23.30 Землетрасенне на Эверэсце.
0.20, 3.40 Наступнае мегацунамі.
2.50 Карставыя варонкі.
3.40 Наступнае мегацунамі.

DISCOVERY

8.00, 15.15, 2.00, 6.25 Махінатары.
8.50 Дарожныя каўбоі.
9.45 Смяротны ўлоў.
10.40 Буйны ўлоў.
11.35 Гаражнае золата.
12.30, 0.00 Склады.
13.25 Паляўнічыя на рэліквіі.
14.20, 3.00 Хуткія і гучныя.
16.10, 1.00, 5.38 Вулічныя гонкі.
17.05, 4.50 Космас навыварат.
18.00, 4.00 Як уладкаваны Сусвет.
19.00 Чалавек і Сусвет.
20.00 Глядзі ва ўсе вочы.
23.00 Уцячы ад пагоні.
7.13 Праз магію да зорак.

МІТУСНЯ ВАКОЛ АЙФОНА

Традыцыйна раз на год або каля таго даволі вядомая кампанія з «фруктовым» лагатыпам выпускае новую мадэль, мабыць, самага вядомага смартфона сучаснасці. Каштуе ён нямала і ў першую чаргу служыць доказам «крутасці» свайго гаспадара. У пагоні за гэтай дарагой цацкай (новы iPhone 6s каштуе звыш 1000 долараў) ва ўсім свеце людзі часта страчваюць розум.

НЫРКУ СЯБРА НЕ ШКАДА

Жыхар кітайскага горада Янчжоу адважыўся на продаж ныркі дзеля набыцця iPhone 6s. Прычым ідэю мужчыну па прозвішчы У падказаў яго сябар Хуань. Юнакі знайшлі ў інтэрнэце агента, які займаўся незаконным набыццём органаў. Той папрасіў У прайсці медыцынскі агляд у бальніцы горада Нанкін. Там жа яны павінны былі ўбачыцца з агентам, але той не прыйшоў. Пасля гэтага У перадумаў прадаваць нырку, але «сябар» не захацеў адмяняць здзелку, і У звярнуўся ў паліцыю. Супрацоўнікам праваахоўных органаў не ўдалося адразу затрымаць Хуаня.

Я СТАЯЛА!

Аўстралійка Люсі Кэлі выправіла да крамы ў Сіднеі робата, каб адной з першых купіць новы гаджэт. Робат уяўляе з сябе планшэт iPad, далучаны да прылады, якая нагадвае сегвей. Пры дапамозе адмысловага дадатку Кэлі кіравала ім і нават мела зносіны з навакольнымі праз камеру і мікрафон. Па задумцы аўстралійкі, робат замест яе павінен быў прастаяць ноч перад купляй, потым заехаць у краму і пад яе кіраваннем купіць новы тэлефон. Людзі ў чарзе даволі цёпла ўспрынялі незвычайнага пакупніка, актыўна з ім размаўлялі і рабілі сэлфі. Ці здзейснілася задумка гультаяватай і знаходлівай аўстралійкі, не ўдакладнялася.

ДЛЯ БАГАЦЕЯЎ

Італьянская кампанія Caviar, якая спецыялізуецца на аздабленні мабільных тэлефонаў, выпусціла новую калекцыю на базе iPhone 6s. Лінейка атрымала назву Atlante і прысвечана краінам свету. У калекцыі прадстаўлены некалькі мадэляў, кожная з іх упрыгожана сімволікай адной з краін: Расіі, Італіі, Кітая, ААЭ, Азербайджана, Казахстана і Арменіі. У мадэляў лінейкі панэль выканана з золата і дапоўнена барэльефамі з вывавай славутасцей і сімволікай краін. Кошт такіх смартфонаў 2,3 — 3,3 тысячы долараў.

А ДАВАЙЦЕ Я ЯГО СТУКНУ...

Баец змешаных баявых мастацтваў амерыканец Люк Рокхалд наогул арганізаваў новым айфонам краш-тэст. Ён выбіваў смартфоны нагой з рук памочнікаў, ад чаго дэвайс адлятаў у сцэну. Ад падобных «тэстаў» прылады, зразумела, разляталіся на часткі. Таксама Рокхалд зрабіў ім тэст на згінанне. У выніку высветлілася, што для 6s Apple нездарма абрала алюміній серыі 7000 у якасці матэрыялу корпуса. Сагнуць гаджэт байцу ўдалося з вялікай цяжкасцю, а восьмь 6-ка зламалася лёгка.

Zамор'е

ІТАЛІЮ СПЯКЛІ НА РЭКОРД

Пекары і мастакі з Італьянскай нацыянальнай асацыяцыі дызайнераў тартоў у рамках міланскага шоу хобі спяклі самы вялікі ў свеце торт. Плошча печыва, выкананага ў выглядзе карты Італіі, склала 244 квадратныя метры, вага — больш за тону.

Торт усталявалі на велізарнай губцы, пакрытай цукровай пудрай. Сярод фігур з цукру, якія ўпрыгожылі дэсерт, былі Пізанская вежа і Альпы. Дызайнеры і пекары працавалі на працягу чатырох дзён, каб прадставіць выпечку для Кнігі рэкордаў Гінеса. Суддзя Guinness World Records Ларэнца Велтры афіцыйна пацвердзіў, што твор італьянскіх кухараў з'яўляецца самым вялікім тортам-скульптурай у свеце. Пасля фіксавання рэкорду дэсерт разрэзалі на 12 тысяч кавалкаў і раздалі наведвальнікам кірмашу.

БАБУЛЮ... У АРЭНДУ

У Францыі з'явілася служба арэнды бабуль, якія гатуюць дамашнюю ежу.

Сэрвіс арганізавала парыжская кампанія Lou Pape. Бабулі не маюць спецыяльнай адукацыі, але добра гатуюць простыя традыцыйныя стравы. Акрамя прыгатавання ежы, запрошаная бабуля дзеліцца з членамі сям'і вопытам зносін з дзецьмі, вучыць выбіраць прадукты ў краме і расказвае казкі. У штаце кампаніі ўжо працуюць некалькі дзясяткаў бабуль-кулінараў, кожная мае пэўную спецыялізацыю: ад простых дэсертаў да абеду з чатырох страў. Іх паслугі ацэньваюцца па-рознаму — ад 12 да 42 еўра ў гадзіну.

ЗА ПРАГУЛ — У ТУРМУ

Гарадскі савет Рэдынга (Вялікабрытанія) выклікаў у суд маці пяцярых дзяцей Трэйсі Фідлер з прычыны таго, што яе 11-гадовы сын Адам прапускаў школу.

Паводле слоў жанчыны, яе сын практычна перастаў хадзіць на заняткі пасля таго, што цяжка перажываў гібель бацькі. У лютым 2014-га ён быў збіты п'яным кіроўцам. «Пасля смерці бацькі мой малодшы сын быў у шоку, — сказала Фідлер. — Ён не хацеў расставацца са мной, таму што баяўся, што, калі вернецца, мяне можа ўжо не быць». Кіраўніцтва школы ведала пра гэты страх хлопчыка, але не палічыла яго ўважлівай прычынай для пропуску заняткаў. Маці Адама адмовілася прызнаць сваю віну. Прэс-сакратар гарадскога савета паведаміў СМІ, што збіраецца пагаварыць з ёй, каб «тэрмінова знайсці рашэнне праблемы». Між тым у інтэрнэце была апублікавана анлайн-петыцыя з заклікам да савета спыніць працэс.

Па прынятых у Брытаніі правілах дзіця можа прапусціць школу, толькі калі сур'ёзна хворае або калі яго бацькі атрымалі папярэдні дазвол ад кіраўніцтва. Так, у маі 2015-га 39-гадовая Гейнар Ходж і яе муж былі папярэджаны аб тым, што іх чакае штраф у тысячу фунтаў, калі яны забяруць сваю 10-гадовую дачку са школы на пахаванне дзядулі.

Іван КУПАРВАС

НЯДЗЕЛЯ, 18 КАСТРЫЧНІКА

БЕЛАРУСЬ 1

7.25 **Камедыя «Усё і адразу».**
9.00, 12.00, 15.00 Навіны.
9.10 «Арсенал».
9.40, 0.30 **Серыял «Як выйсці замуж за мільянера-2».**
10.45 «50 рэцэптаў першага».
11.20 XXL WOMAN TV.
12.10 Навіны. Цэнтральны рэгіён.
12.35 Зона Х. Вынікі тыдня.
13.15 Нашы.
13.30 Каробка перадач.
14.10 Вакол планеты.
15.15 Твой горад.
15.30 **Меладрама «Формула шчасця».**
17.25 **Меладрама «Адбітак кахання». 1-я і 2-я серыі.**
21.00 Галоўны эфір.
21.55 Клуб рэдактараў.
22.35 Навіны надвор'я.
22.55 **Меладрама «Чацвер 12-е».**

БЕЛАРУСЬ 2

7.05 М/с «Сябры анёлаў».
8.20 **Серыял «Шчаслівыя разам».**
10.00 «Арол і рэшка. Нязведаная Еўропа». Трэвел-шоу.
11.10 Хачу ў тэлевізар!
11.15, 20.05 Тэлебарометр.
11.20 Ваша лато.
11.50 Пяцёрачка.
12.20 «Зразумець і абясшкодзіць».
12.55 **Серыял «Мая цудоўная нянька».**
15.05 **Баявік «Іншапланетнае ўварванне: бітва за Лос-Анджэлес».**
17.15 **Баявік «Людзі ў чорным».**
19.15 Суперлато.
20.40 Кіпень.
21.10 **Серыял «Метад Фрэйда».**
22.00 Спортлато 5 з 36, КЕНА.
23.30 Хачу ў тэлевізар!
23.35 **Трылер «Прывіды».**
0.40 **Серыял «Усемагутныя Джонсаны».**

БЕЛАРУСЬ 3

8.00, 12.40, 15.20, 17.55, 23.55 «Калейдаскоп».
8.15, 21.55 **«Нестар Бурма». Серыял.**
9.40 **«Адпачынак у верасні». Трагікамедыя. 1—2 серыі.**
12.00 «Подых струн». Музычная праграма. Госць: Таццяна Дабравольская.
12.55 «Наперад у мінулае».
13.25 Хіт-парад «Сто песень для Беларусі».
14.20 «Справы фамільныя». «Ад шпількі і запалкі... « Гісторыя ўзнікнення фабрыкі «Пінскдрэў» братоў Лур'е.
14.50 «Музеі Беларусі». Мазырскі аб'яднаны краязнаўчы музей.
15.30 «Бусляня». Кароткаметражны фільм.
16.15 **«Развод па-італьянску». Трагікамедыя.**
18.10 **«Не бойся, я з табой!». Камедыя. 1—2 серыі.**
20.40 «Калыханка».
21.00 Гурт «Пава».
23.20 Леанід Млечын прадстаўляе. «Сусветныя таямніцы». «Смерць артыста». Дак. фільм.

БЕЛАРУСЬ 5

7.35 Валейбол. Чэмпіянат Еўропы. Мужчыны. 1/2 фіналу.
9.40 Футбол. Чэмпіянат Англіі. «Тотэнхэм» — «Ліверпуль».
11.35 Футбол. Чэмпіянат Англіі. «Чэлсі» — «Астан Віла».
13.30 Футбол. Чэмпіянат Англіі. «Эвертан» — «Манчэстэр Юнайтэд».
15.25 Футбол. Ліга чэмпіёнаў. Відэачасопіс.
15.55 Гандбол. Кубак ЕГФ. 2-гі кваліфікацыйны раўнд. СКА (Мінск, Беларусь) — «Волендам» (Нідэрланды).
17.30 Баскетбол. Адзіная Ліга ВТБ. «Цмокі-Мінск» — «Зеніт» (Санкт-Пецярбург).
19.20 Авертайм.
19.50 Фактар сілы.
20.20 Сэлфі.
20.40 Валейбол. Чэмпіянат Еўропы. Мужчыны. Фінал.
22.40 Футбол. Чэмпіянат Англіі. «Ньюкасл» — «Норвіч».
0.35 PRO спорт. Навіны.

АНТ

7.00 «Нядзельная раніца».
8.00, 9.00, 16.00 Нашы навіны.
9.05 «Нядзельная пропаведзь» (з субцітрамі).
9.20 М/с «Смяшарыкі. ПІН-код».
9.35 «Бесталковыя нататкі».
9.55 «Пакуль усе дома».
10.40 «Фазэнда».
11.15 «Брэйн-рынг».
12.15 «Разам з дэльфінамі».
14.00 **Маст. фільм «Кантужаны, або Урокі плавання вольным стылем».**
16.15 Навіны спорту.
16.20 «Геніі і ліхадзеі».
17.00 «Кропля ў кроплю».
20.00 Контуры.
21.05 «Голас».
23.20 «Што? Дзе? Калі?» Восеньская серыя гульняў.
0.30 **Камедыя «Вясёлая моладзь».**

СТБ

6.25 **Серыял «Афрамасквіч».**
7.15 «Скардзіцца дазваляецца».
7.35, 16.50 «Аўтапанарама».
8.05 **Маст. фільм «Смяротная зброя 4».**

10.15 «Чыстая праца».
11.00 «Вялікае снеданне».
11.40 **Серыял «Салдаты 5».**
13.30, 16.30 «24 гадзіны».
13.40, 0.00 **Маст. фільм «Ганна Карэніна».**
16.00 «Цэнтральны рэгіён».
17.20 «Ваенная тайна».
19.30 «Тыдзень».
20.25 **Маст. фільм «Трохбугольнік».**
22.10 «Званая вячэра». Самыя яркія тыдні.

МІР

6.00 «Мільён пытанняў пра прыроду».
6.15 М/ф.
8.35 «Ведаем рускую».
9.30 «Нітка да нітکі».
10.00, 16.00 Навіны (бягучы радок).
10.15 «Чаму я?»
10.45 **Серыял «У ракі два берагі».**
14.05 **Маст. фільм «Махляры».**
16.15, 22.00 **Серыял «Справа гастранома № 1».**
21.00 «Разам».
0.50 **Серыял «Валандэр».**
2.50 **Маст. фільм «Мальер».**
5.00 **Дак. фільм «З нагоды.** Крысціян Дыёр. Імперыя жаноцкасці».

РТР—БЕЛАРУСЬ

7.00, 14.25 «ХА». Маленькія камедыі.
7.35 **Маст. фільм «Шанц».**
11.00, 14.00 Весткі.
11.15 «Сам сабе рэжысёр».
12.05 «Смехапанарама».
12.40 «Ранішняя пошта».
13.20 «Мая планета».
14.45 «Смяяцца дазваляецца».
16.35 **Маст. фільм «Крок насустрач».**
18.00 Яўген Петрасян — «Усмешка даўжынёю ў жыццё». Да 70-годдзя артыста. Фільм другі.
20.00 Весткі тыдня.
21.30 Ток-шоу «Што адбываецца».
23.00 **Маст. фільм «Будучыня дасканалая».**
0.40 «Нядзельны вечар».

НТБ—БЕЛАРУСЬ

6.05 «Астрапрагноз».
6.10, 8.20 **Дэтэктыў «Адвакат».**
8.00, 10.00, 13.00, 16.00 Сёння.
8.50 «Урачэбныя тайны плюс».
9.25 «Ядзім дома».
10.25 «Першая перадача».
11.00 «Цуд тэхнікі».
11.50 «Дачны адказ».
13.20, 16.20 **Серыял «Час Волкава».**

17.05 «Следства вядуць...»
18.00 «Акцэнты тыдня».
18.55 «Кропка».
20.00 **Серыял «Мянтоўскія войны».**
23.20 «Прапаганда».
23.50 Дак. фільм «Эфект даміно».

8 КАНАЛ

9.00, 14.10, 19.00, 23.50 «Надвор'е».
9.05 «Мультпарад».
10.00 «Адшукваецца адпачынак».
10.30, 14.00, 16.10, 20.55 «Хатняя крама».
10.45 **Драма «Законы прывабнасці».**
12.20 **Трылер «Пасля заходу».**
14.15 М/ф.
16.40 **Серыял «Каломба».**
18.00 «Хобі+TV». «Свой фермер».
19.05 **Драма «Жанчына ў чорным».**
20.45 «Вечарніца».
21.00 **Драма «Блакітная бездань».**

ВТБ

6.00 Хатняя кухня».
6.30 «Вялікая маленькая зорка».
7.30 М/ф «Смяшарыкі».
7.45 М/ф «Маша і мядзведзь».
8.00 «Ералаш».
9.00 Серыял «Вароніны».
10.00, 1.00 «Турбаміксер».
12.00 Серыял «Апошні з Магікян».
13.30 «Паспець за 24 гадзіны».
14.30 «Жанаты з першага погляду».
15.30 «Дзікія гульні».
16.30, 23.00, 4.00 Скетч-шоу «6 кадраў».
16.50 Трылер «На мяжы».
19.00 «Уральскія пельмені».
20.30 Меладрама «Мільянер з трушчоб».
23.30 Скетч-шоу «Даеш моладзь».
0.00 «Кіно ў дэталях».
3.30 «Лаві момант».
4.30 Скетч-шоу «Адна за ўсіх».
5.00 Серыял «Свацці».

КУЛЬТУРА

6.30 «Еўраньюс».
10.00 «Звычайны канцэрт».
10.35 «Мой малодшы брат». Маст. фільм.
12.15 «Расія, любоў мая!» «Адыгская кухня».
12.45 «Хто там...»
13.10 Мы і яны. «Мядзведжыя гісторыі». Дак. фільм.
14.05 «Барыс Заборaў. У пошуках страчанага часу». Дак. фільм.
14.45 «Што рабіць?»
15.35 Геніі і злодзеі. Фрэдэрык Банцінг.
16.00 «Фестывалю ў Верб'е — 20!» Гала-канцэрт.
17.05 «Цэнтр кіравання «Крым». Дак. фільм.
17.50 «Пешшу...» Масква забароненая.
18.20 **Гран-пры І Міжнароднага фестывалю праваслаўнага кіно «Моцныя духам». «Старац Пaісій і я, што стаю дагары нагамі». Маст. фільм.**
19.40 «Шукальнікі». «Аўрора». Міфалогія стрэлу».
20.30 Да юбілею кінастудыі ім. М. Горкага. «100 гадоў пасля дзяцінства».
20.45 «Сачыненне да Дня Перамогі». Маст. фільм.
22.30 «Вячаслаў Ціханаў. Імгненні славы». Дак. фільм.
23.15 «Шэдэўры сусветнага музычнага тэатра». Опера Дж. Вердзі «Травіята». Пастаноўка тэатра «Ковент-Гардэн».
1.35 «Гісторыя кахання адной жабы». «Канфлікт». М/ф для дарослых.

НАСТАЛЬГІЯ

6.00, 12.00 «Да і пасля...» з Уладзімірам Малчанавым. Год 1982. Паўтор ад 2011 года.
7.00, 8.35, 9.40, 11.00, 13.00, 13.50 Музычная настальгія.
7.15 Маст. фільм «Вяртанне з арбіты».
8.50 М/ф «Калі падаюць зоркі».
9.00, 3.00 «Мінулы час».
10.00 «Колба часу».
13.20 «Гэта было нядаўна, гэта было даўно...» Раман Карцаў.
14.50 М/ф «Восеньская рыбалка».
15.00 «Быў час». 2008 год.
16.00 Маст. фільм «Аўтапартрэт невядомага».
18.00 «Акулы пяра». «Агата Крысці». 1996 год.
19.20 Дак. фільм «БГ». (Барыс Грабеншчыкоў).
20.50 М/ф «Мішка+Машка».
22.00 Маст. фільм «Гады маладыя».
0.00 «Спяем, сябры!» з Таццянай Візбар. Госць: Алена Рэшатняк. 2007 год.
1.10 Маст. фільм «Ніна».
2.45 М/ф «Як вожык і мядзведзяня мянялі неба».
4.00 «Народжаныя ў СССР».

EUROSPORT

4.00 Веласпорт. Чэмпіянат Еўропы па трэкавых велагонках.
6.00, 13.30 Тэніс. Турнір WTA.
8.00 Настольны тэніс. Кубак свету. Мужчыны.
9.45, 13.00, 16.30 Аўтаспорт. Этап Сусветнай серыі «Рэно».
10.15 Марафон. Амстэрдам.
15.00 Тэніс. Турнір WTA. Фінал.
17.30, 23.15, 0.00 Футбол. Чэмпіянат MLS.
18.30 Супербайк. Чэмпіянат свету. Кваліфікацыя.
19.00, 22.00 Супербайк. Чэмпіянат свету.
20.00 Суперспорт. Чэмпіянат свету.
20.50 Конны спорт. Кубак свету.
21.45 «Час скачак».
23.00 Аўтаспорт. Падзеі выхадных.
23.15, 2.00 Футбол. Чэмпіянат MLS.

КАМЕДЫЯ

6.00, 10.00, 17.45, 22.00, 3.10 Серыял «Былыя».
6.45 Камедыя «Домік у сэрцы».
8.25 Камедыя «Закаханы да непрытомнасці».
10.45 Камедыя «Сведка на вяселлі».
12.30 Камедыя «Чалавек-Эльф».
14.00, 20.00, 22.50, 2.55 Скетчком «Паміж намі».
14.20 Камедыя «Псіхі на волі».
16.00 Камедыя «Джунглі клічуць! У пошуках Марсупіламі».
18.30 Камедыя «Два калядных сабакі».
20.20 Камедыя «Красуні».
23.10 Камедыя «Двое — гэта занадта».
1.15 Камедыя «Круты тататка».
3.55 Камедыя «Усмешка Бога, або Чыста адэская гісторыя».

ТБ3

6.00 М/ф.
9.20, 4.50 «Дачныя гісторыі».
9.45, 5.15 «Нераскрытыя тайны».
10.40 «Паненка і кулінар».
11.15, 0.30 Серыял «Каменская».
14.40 «Жонка. Гісторыя кахання».
16.00 Маст. фільм «Біццё сэрца».
19.20 «Без падману».
20.10 Маст. фільм «Двухсотгадовы чалавек».
22.30 «Асцярожна, махляры!»
23.00 Серыял «Сакрэтныя матэрыялы».
3.30 Дак. фільм «Адрэналін».

ТБ1000

5.40 М/ф «Воблачна, магчымы апады ў выглядзе фрыкадэлек».
7.15 Драма «Розум і пачуцці».
9.30 Фэнтэзі «Цудоўныя стварэнні».
11.40 Драма «Джобс: Імперыя спакусы».
13.50, 4.10 Камедыя «Развод па-амерыканску».
15.40 Камедыя «Настрой індыга».
17.50, 1.40 Камедыя «Амаль знакаміты».
20.00 Камедыя «Кухар на колах».
22.00 Камедыя «Шэф».
23.40 Камедыя «Як выкрасці брыльянт».

ТБ1000 РУСКАЕ КІНО

6.20 Драма «Ганна і камандор».
7.45 Меладрама «Выключэнне з правілаў».
9.15 Драма «Франц+Паліна».
11.20 Драма «Карасі».
13.05 Драма «Ваенна-палявы раман».
14.35 Драма «Пахавайце мяне за плінтусам».
16.30 Драма «Шагал-Малевіч».
18.30 Меладрама «Аднойчы».
20.20 Камедыя «Вясёлая моладзь».
22.00 Камедыя «Адзінокі па кантракце».
23.45 Камедыя «Кур'ер з «Раю».
1.20 Драма «Нябесны суд».
3.00 Драма «Нябесны суд. Працяг».

NATIONAL GEOGRAPHIC

6.00 Міжнародны аэрапорт Дубай.
6.50, 8.10 Гульні розуму.
7.15 Навуковыя недарэчнасці.
7.40 Зрабі або памры.
9.20 Золата горада-прывіда.
10.10 Панарама 360.
11.00 Больш чым фокусы.
11.50 Космас: Прастора і час.
12.40 Мегазаводы.
13.30 Апакаліпсіс: Другая сусветная вайна.
14.20, 20.10, 0.20 Суперзбудаванні Трэцяга рэйха.
15.10 Тайны гуансійскіх пячор.
16.00 У аб'ектыве: незвычайныя паводзіны жывёл.
16.50 Асушыць акіян.
17.40 Хто патапіў «Бісмарк».
18.30 Неразгаданыя тайны «Лузітаніі».
19.20, 23.30, 3.40 Абароны культурнай спадчыны.
21.00, 1.10, 4.30 Нацысцкая падводная лодка.
21.50, 2.00, 5.15 Апошні год Гітлера.
22.40, 2.50 Фатальныя стыхія.

DISCOVERY

8.00 Склады.
8.50, 4.00 У пошуках скарбаў.
9.45 Рачныя монстры.
10.40 Уцякчы ад пагоні.
11.35 Як уладкаваны Сусвет.
12.30 Космас навыварат.
13.25, 4.50 Чалавек і Сусвет.
14.20, 22.00 І зноў не спрабуйце паўтарыць.
15.15, 23.00 Разбуральныя легенд.
16.10, 0.00 Трой.
17.05, 2.00, 5.38 Паляўнічыя на рэліквіі.
20.00 Буйны ўлоў.
21.00 Дарожныя каўбоі.
1.00, 3.00 Хуткія і гучныя.

МУХА Ў ЭЛЕКТРЫЧНЫМ ПОЛІ

Пытанне на засыпку: ці ведаеце вы, што такое тытан? Не хто такі, а менавіта што такое?

Для людзей больш маладога веку патлумачу: тытан — гэта воданагравальны агрэгат, які награваецца дровамі ці брыкетам і, пры адсутнасці цэнтральнага ацяплення, абагравае жытло. Абаграває, трэба сказаць, да пары, бо нішто ж не вечна пад месяцам. У майго калегі, напрыклад, у гэтым самым тытане прагарэла неяк рашотка, на якую складваюць дровы, — трэба было шукаць новую. А дзе?

Барыса хоць на нейкі час, але выручыла прыродная мужыцкая кемлівасць. Рэч у тым, што ў нашым жа будынку на першым паверсе знаходзілася тэлевізійная майстэрня, і з яе работнікамі мы былі ў добрых суседскіх адносінах — адзін аднаго выручалі, заходзілі ў госці.

Падчас такога візіту вочы майго калегі і ўгледзелі металічную накрыўку да самай вялікай лямпы ў лямпавым ка тэлевізарах (былі такія, калі хто забыўся). А яна, тая накрыўка, і сапраўды нагадвала рашотку, бо спрэс была ў невялічкіх дзірачках, каб да лямпы праходзіла паветра і тая, адпаведна, не перагравалася.

Узрадаваўся калега: дык гэта ж тое, што трэба! Выпрасіў, прынёс у кабінет, паклаў на стале, разглядае...

У гэты час заходзіць у пакой яшчэ адзін наш супрацоўнік, пытае:

— Барыс, а што гэта за цацка?

— Ды ведаеш, брат, гэта...

(Калега думаў, а таму і марудзіў.)

— Гэта... мухалоўка!

Ад здзіўлення ў мяне, што называецца, адвісла сківіца, але ж Барыс таго не бачыў, бо толькі што народжаная ім «ідэя» чакала свайго развіцця:

— Бачыш гэтыя дзірачкі? — пачаў тлумачыць ён. — Дык вось, ставіш рашотку ў акно, і ўсе мухі, што імкнуцца да цябе ў пакой, гінуць.

— З чаго б гэта? — не верыць госць.

— Элементарна, Ватсан! Да гэтай рашоткі падключаецца батарэйка. З яе дапамогай ствараецца электрамагнітнае поле, і калі якая кузурка ў яго трапляе, ёй адразу ж капут. Зразумеў?

— Ну дык, само сабой, — адгукнуўся госць, хоць на твары было напісана, што ўсе тлумачэнні для яго цёмны лес. — Добрая прылада. А дзе ты ўзяў?

— У тэлемайстэрні... Падыдзі да хлопцаў, можа, і табе за бутэльку ўступяць?

...Недзе праз паўгадзіны наш візіцёр зноў з'явіўся ў кабінеце — ужо з... «мухалоўкай»:

— Вось, — сказаў, — далі. За бутэльку...

Вечарам пасля працы Барыс з тэлемайстрам яе раздзялілі. І мне крыху перапала. Як сведку.

А. П.

г. Беразіно.

ВОСЬ ТАКІ... БЛІН

Кожны раз, прачытаўшы чужыя «вясёлыя і праўдзівыя гісторыі», мы з мужам збіраліся расказаць сваю. Нарэшце прыйшоў час.

Пачаць трэба з таго, што вырасла я ў досыць незвычайнай сям'і. Мой бацечка ўсё жыццё выкладаў у школе хімію, мама — беларускую мову і літаратуру. Удваіх, на пару, фізік і лірык, яны дагэтуль могуць гадзінамі чытаць вершы, пад настрой і на два галасы вельмі хораша спяваць. Абое любяць музыку, усім цікавяцца, шмат чытаюць...

А яблычак ад яблынькі недалёка падае. Мае аднакласніцы ўжо ва ўсю падкручвалі спаднічкі, каб карацейшыя былі, фарбавалі пазногці, шапталіся пра хлопчыкаў і нават круціці з імі раманы, а я ўсё чытала кніжкі ды лунала ў аблоках. Ва ўсялякім разе думкі не дапускала, што магу сустракацца з кімсьці не такім разумным і прыгожым, як мой тата, што пасябрую з хлопцам, які будзе хадзіць у брудным абутку ці пакамечанай кашулі, што ад яго можа патыхаць цыгарэтамі альбо перагарам. Пра брыдкаслоўе, мусіць, і казаць не варта: мяне да глыбіні душы абражала нават прамоўленае некім слова «блін», бо тата неяк сказаў, што яго ўжываюць замест іншага — на гэтую ж літару...

Вось так я пражыла амаль да 20 гадоў. Магчыма, і пазней не спусцілася б на зямлю з аблокаў, калі б не стала хварэць мама, калі б яна пры кожнай сустрэчы не пачала казаць, што мне трэба звяртаць увагу на хлопцаў, прыглядацца да іх ды выходзіць замуж, а то яна, крый Божа, памрэ, так і не дазнаўшыся, з кім я звяжу свой лёс... Ну і гэтак далей...

Гэта маміна трывога і прымусіла мяне прызямліцца, хоць не адразу, але ж знайсці сабе сябра-хлопца, з якім разам гулялі на вяселлі: ён — з боку жаніха, я — з боку нявесты. Мы з ім абмяняліся тэлефонамі, ён часцяком стаў пазвоньваць, сустракаць мяне з заняткаў, запрашаць на каток, на розныя канцэрты і спектаклі, у кіно. Ён не курыў, вельмі акуратна апранаўся, з ім заўсёды было пра што пагаварыць і з чаго пасмяяцца...

Пра гэта я, вядома ж, расказвала дома сваім бацькам, Сяргей — сваім. Яго сям'я хацела пазнаёміцца са мной, мая — з ім. Таму, узяўшыся за рукі, мы ўжо бегалі па крамах у пошуках цікавых падарункаў, бо не з пустымі ж рукамі ўпершыню прыходзіць у хату...

Мы ўжо нават вырашылі, што пачнём з маіх бацькоў. А напярэдадні...

Сорам прызнавацца, амаль тры гады правучыўшыся ў Мінску, я ні разу не была ў Батанічным садзе. Сяргей паабяцаў звадзіць. Ён сустрэў мяне ля ўвахода ў метро на станцыі Кастрычніцкай. Разам мы спусціліся да кас — ён купіў жэтонаў, даў мне. Я першай прайшла праз турнікет, хлопец крочыў следам. Прынамсі павінен быў, але...

За спіной у мяне штосьць гучна бразнула.

— Блін... — гучна сказаў чамусь затрыманы турнікетам Сяргей.

І ўсе людзі, што былі паблізу (як мне падалося) павярнулі галовы — сталі глядзець на яго, на мяне, закаханую дурніцу, якая паверыла, што гэты хлопец не такі, як іншыя, што ён выключны... А, высвятляецца, не!

Гэта «адкрыццё» сарвала мяне з месца, прымусіла пабегчы, паспець у апошні вагон і паехаць.

Сяргей — бачыла — кінуўся даганяць, не дагнаўшы, — адразу ж стаў абрываць тэлефон, але я выдаліла яго кантакт...

Пазваніла тату, папрасіла, каб сустрэў з электрычкі. Ён ніяк не здзівіўся, бо рабіў гэта заўжды.

І вось я прыехала, адчыніла дзверцу яго машыны, села...

Усё астатняе адбылося ў лічаныя імгненні: тата завёў машыну, крануўся з месца, спытаў:

— Дык чаму без Сяргея?

— З ім усё скончана, — адрэзала я.

— Во блін! — раптам сказаў мой тата(?!) і, відаць, знячэўку націснуў на тормаз. Факт, што я, не паспеўшы прышпіліцца, стукнулася галавой у лабавое шкло і (вы не паверыце!) сказала... тое ж.

Пасля гэтага наша машына хвілін з дзесяць стаяла пасярод дарогі. Мы з татам, здаецца, ніколі так не смяяліся — да ікаўкі, да слёз...

Што далей было, расказваць, мусіць, і не варта. Я неяк здолела набраць тэлефон Сяргея, праз смех сказала яму, у колькі адпраўляецца чарговая электрычка, з якой мы з татам яго будзем чакаць. Заінтрыгаваны такім перападам у маім настроі, ён, вядома ж, прыехаў. І вельмі спадабаўся маім бацькам, а я потым — ягоным. Праз паўгода мы распісаліся.

З таго дня прайшло амаль 15 гадоў. У нашай сям'і падрастаюць дзве дачушкі. Дзве дзядулі і дзве бабулі (за што ім шчыры дзякуй!) дапамагаюць іх гадаваць. Хоць ужо і не такімі рамантычнымі, як некалі мяне. Ці, дакладней, нас з мужам.

А. Б.,

г. Барысаў.

БОЙКА З ЦЫВІЛІЗАЦЫЯЙ

Старонка гісторыі: у 1953 годзе ў нас за грошы калгаса быў набыты радыёвузел. Людзі дружна сталі купляць дынамікі і чакаць, калі ж скончыцца мантаж абсталявання, калі тыя чорныя «талерачкі» нарэшце загавораць? Ці не кожны хацеў пачуць іх першым. Але ж не ўсё тое збываецца, на што чалавек спадзяецца: момант гэты ці не ўсе прапусцілі, бо падключэнне адбылося недзе ў канцы лета, а час гэта вельмі гарачы: хто не ў полі быў, той на лузе. У вёсцы засталіся хіба малыя ды зусім старыя.

Бабцы Хадорцы, напрыклад, ногі дужа балелі, чула слаба ды і не бачыла ўжо некалькі гадоў. Таму ў добрае надвор'е яна з ранку сядзела на двары каля сцяны, драмала...

А тут раптам чуе — нехта загаманіў... І досыць моцна...

Бабцы здалося, што ў двор зайшлі цыганкі.

— Вазьміце сабе груш з кошыка ды ідзіце адсюль, — скамандавала ім гаспадыня.

Аднак «цыганкі» не паслухаліся: яны працягвалі пра нешта гаварыць, а потым, набраўшыся нахабства, нават песню нейкую зацягнулі!

— Сціхнеце! — закрычала бабуля. — І без вас галава трашчыць...

Тыя — каб падумалі!

Тады старая намацала побач свой кій, паднялася, зрабіла некалькі крокаў у той бок, адкуль ішла гамонка, і ў апошні раз, што называецца, дабром папрасіла:

— Людцы, ідзіце з хаты, а то...

Не паслухалі, не пайшлі! Горш за тое — гучна аб'явілі:

— А зараз прагучыць песня з цыкла...

— Якая яшчэ «сцыкла»?! — закрычала старая і давай размахваць кіем.

Махала яна доўга, аж пакуль не трапіла па той чорнай талерцы, што вісела ў куце, аж пакуль тая прылада, адарваўшыся ад сцяны, не ляснула аб падлогу і нарэшце не сціхла.

Бабка Хадорка была задаволена: як-ніяк выгнала тых чужаніц з хаты, задала ім перцу з імберцам — болей наўрад ці сунуцца!

А таму яна зноўку паклыпала ў двор, зноўку прысела на лаўку, прыхілілася да сцяны. Падумала яшчэ, што як ні круці, а стары чалавек у хаце таксама патрэбен! Вось не было б яе дома, дык гэтыя ж прыхадні са сваімі песнямі ўсё пакралі б!.. А так пашумелі, галаву падурылі ды і пайшлі сабе. Ужо, мусіць, далёка, раз галасоў не чуваць? Значыць, ёй можна разняволіцца ды і падрамаць — вось тут, на сонейку.

Уладзімір ПУГАЧ,

аграгарадок Навасёлкі, Петрыкаўскі раён.

Рубрыку вядзе Валянціна ДОЎНАР.

dounar@zviazda.by

Самае пачэснае званне

(Заканчэнне. Пачатак на 1-й стар.)

Так, памер аднаразовай дапамогі ў сувязі з нараджэннем дзіцяці ў нас за апошнія пяць гадоў павялічыўся больш як у 10 разоў і з'яўляецца самым высокім у краінах ЕАЭС. Ён складае 15 млн 691,3 тыс. рублёў на першае дзіця, а на другое і наступных дзяцей — 21 млн 967,8 тыс. рублёў. Для параўнання: у Расіі памер аднаразовай дапамогі на першае дзіця ў пераліку на беларускія рублі роўны 3 млн 791,2 тыс. рублёў, у Казахстане — 4 млн 291,2 тыс. рублёў.

У перыяд догляду дзіцяці ва ўзросце да 3 гадоў памер дапамогі ў нашай краіне складае 35-40% сярэдняга заробку па краіне, прычым незалежна ад таго, застрахаваная жанчына ці не. Акрамя таго, на дзяцей ва ўзросце ад 3 да 18 гадоў у перыяд выхавання дзіцяці ва ўзросце да 3 гадоў сям'я з гэтага года можа атрымаць новую дапамогу, памер якой складае 50% бюджэту пражытковага мінімуму, што складае 784,6 тыс. рублёў.

За мінулы год у Беларусі нарадзілася больш за 118 тысяч дзяцей — гэта самы высокі паказчык за апошнія 20 гадоў.

Усяго сістэмай дзяржаўных дапамог ахоплена больш за 537 тыс. дзяцей. Аб'ём сродкаў, што накіроўваюцца на фінансаванне сістэмы дапамог, летась склаў 1,7% ВУП.

* * *

З 1 студзеня гэтага года стартавала новая праграма доўгатэрміновай падтрымкі шматдзетных сем'яў — сямейны капітал. Сям'я пры нараджэнні (усынаўленні) трэцяга або наступных дзяцей набывае права на аднаразовае прадастаўленне безнаяўных грашовых сродкаў у памеры 10 тыс. долараў. У рамках гэтай праграмы з сакавіка па верасень 2015 года ў ААТ «АСБ Беларусбанк» адкрыта 6 790 дэпазітных рахункаў амаль на 68 млн долараў.

У Беларусі, паводле слоў Аляксандра Румака, сем'і могуць атрымаць шырокі комплекс сацыяльных паслуг. Так, у першым паўгоддзі гэтага года паслугі нянькі па сацыяльна нізкіх расцэнках атрымалі 1004 сям'і. Папулярнай з'яўляецца і паслуга сацыяльнай перадышкі для сем'яў, якія выхоўваюць дзяцей-інвалідаў. Для сем'яў з нізкімі даходамі дзейнічае мэтавая праграма адраснай сацыяльнай дапамогі, якая ўключае пяць відаў падтрымкі.

Больш за 2/3 шматдзетных сем'яў ужо палепшылі свае жыллёвыя ўмовы. Дзейнічаюць ільготы ў сферы адукацыі. Аплата за харчаванне дзяцей ва ўстановах дашкольнай адукацыі для сем'яў, якія выхоўваюць дваіх дзяцей-дашкольнікаў, зніжаецца на 30%, для шматдзетных — на 50%.

***

Дырэктар Нацыянальнага цэнтра ўсынаўлення Міністэрства адукацыі Наталля ПАСПЕЛАВА адзначае, што ўсё менш дзяцей маюць патрэбу ў такім выглядзе сацыяльнай абароны як усынаўленне. На яе думку, гэта абумоўлена поўнамаштабнай сістэмай падтрымкі сем'яў на розных этапах дзіцяча-бацькоўскіх адносін. «Той факт, што ўсынавіць дзіця да трох гадоў стала праблематычна, таксама сведчыць аб велізарнай увазе да дзяцінства кожнага дзіцяці, да мацярынства кожнай жанчыны», — упэўнена спецыяліст.

У Беларусі ордэнам Маці ўзнагароджаны 8094 жанчыны, якія нарадзілі і годна выхавалі пяць і больш дзяцей.

***

У 2016-2020 гадах вектар сямейнай палітыкі, паводле слоў Аляксандра Румака, будзе скіраваны на захаванне дасягнутых паказчыкаў нараджальнасці, на падтрымку сем'яў з дваімі і больш дзецьмі. Пры гэтым акцэнт будзе зроблены на развіццё ўмоў для больш гарманічнага сумяшчэння прафесійных і сямейных роляў бацькоў, павышэнне адказнасці і ступені ўдзелу мужчын у выхаванні і доглядзе за дзецьмі, выраўноўванне стартавых магчымасцей дзяцей з розных катэгорый сем'яў. Рэалізацыя гэтых задач запланавана падпраграмай «Сям'я і дзяцінства» дзяржаўнай праграмы «Здароўе народа і дэмаграфічная бяспека» на 2016-2020 гады.

Святлана БУСЬКО.

busko@zviazda.by

■ Відовішча

ШЫКОЎНАЕ ПАЛЯРНАЕ ЗЗЯННЕ Ў БЕЛАРУСІ

Уначы з 7-га на 8 кастрычніка па ўсёй Паўночнай і Цэнтральнай Еўропе можна было назіраць палярнае ззянне, паведамляе сайт Белгідраметцэнтра. Гульня святла ў небе была выклікана магутнай магнітнай бурай на Зямлі, якая працягваецца да гэтага часу.

Бура выклікана праходжаннем Зямлі скрозь высакахуткасны паток сонечнага ветру ад прыэкватарыяльнай каранальнай дзіркі.

Палярнае ззянне ў Беларусі назіралася не толькі ў паўночнай і цэнтральнай частках краіны, яго было відаць і на шыраце 52 градусаў — у Гомелі, што здараецца даволі рэдка, адзначаюць спецыялісты.

Сяргей ПАЛІНІН

РУП «Институт недвижимости и оценки» (Организатор аукциона) извещает о проведении повторного открытого аукциона со снижением цены по продаже имущества ОАО «Борисовхлебпром» (Продавец):

спецсооружение с инв. № 631/С-11334,

расположенное по адресу: Минская обл., Вилейский р-н, г. Вилейка, ул. Интернациональная, д. 24б.

Земельный участок площадью 1,0932 га с кадастровым номером 621350100007002288.

Начальная цена с НДС – 183 312 000 бел. руб.

Задаток – 18 331 200 бел. руб. Шаг аукциона – 5%.

Задаток перечисляется на р/с №3012154337010 в ОАО «БПС-Сбербанк» ЦБУ №703, 220004, г. Минск, ул. Кальварийская, д. 4а, код 369. Получатель – РУП «Институт недвижимости и оценки», УНП 190055182. Назначение платежа: задаток для участия в повторном аукционе по продаже спецсооружения ОАО «Борисовхлебпром», **проводимом 22 октября 2015 г.**

Аукцион состоится **22.10.2015 в 11.00** по адресу: г. Минск, ул. Комсомольская, д. 11, 3 этаж, каб. 4. Заявления на участие и необходимые документы принимаются **по 20.10.2015 до 10.00** по адресу: г. Минск, ул. Комсомольская, д. 11, 3 этаж, каб. 6.

Первое полное извещение о проведении аукциона опубликовано в газете «Звязда» от 23.06.2015.

Условия участия, срок заключения договора купли-продажи, условия оплаты, а также полный текст извещения содержатся на сайте Организатора аукциона **ino.by.**

Телефоны для справок: 8 (017) 306-00-57, 8 (029) 356-90-03, 8 (029) 550-09-52.

ОБЪЯВЛЕНИЕ О ТОРГАХ

Наименование (описание), местонахождение и стоимость имущества	Лот №1. Автомобиль MERSEDES BENZ 508, 1995 года выпуска, регистрационный номер АВ 5065-2. Первоначальная стоимость – 40 877 600 рублей. Лот №2. Шкаф-витрина «Атлант». Первоначальная стоимость – 2 524 000 рублей. Лот №3. Прилавок холодильный «LIDA». Первоначальная стоимость – 1 788 800 рублей. Лот №4. Прилавок холодильный «LIDA». Первоначальная стоимость – 1 117 600 рублей. Лот №5. Торговое оборудование (пристенный прилавок) (2000х900) (4 шт.). Первоначальная стоимость – 2 483 200 рублей. Лот №6. Торговое оборудование (пристенный прилавок) (2320х750) (2 шт.). Первоначальная стоимость – 1 102 400 рублей. Лот №7. Торговое оборудование (пристенный прилавок) (1400х850) (4 шт.). Первоначальная стоимость – 2 243 200 рублей
Собственник (владелец) имущества	ЗАО «Дубровка», УНН 300352248
Местонахождение (адрес) имущества	г. Орша, пр-т Текстильщиков, 11\1; г. Орша, ул. Марата, 214
Информация об обременениях	Без обременений
Место (адрес), дата и время проведения торгов	г. Орша, ул. Островского, 36, каб. 7 13 ноября 2015 года в 11.00
Справочная информация	Отдел принудительного исполнения Оршанского района и г. Орши 211030, г. Орша, ул. Островского, 36 Начальник отдела – Федоненкова Наталья Сергеевна, тел. 80216543213.
Условия и порядок проведения торгов	1. Подать письменную заявку на участие в торгах и дать подписку об отсутствии препятствий для приобретения имущества, предусмотренных законодательством. 2. Внести задаток в размере 10 процентов от стоимости имущества (по каждому лоту) на депозитный счет отдела принудительного исполнения Оршанского района и г. Орши № 3642903000794 ОАО «АСБ Беларусбанк», код 647, УНП 30002505, не позднее 12.11.2015 г. Минимальная величина первого шага – 5% стоимости каждого лота. В соответствии с ч. 3 ст. 401 ХПК Республики Беларусь возмещение затрат на организацию и проведение торгов осуществляется участником, выигравшим торги

Кубличский сельский исполнительный комитет Ушачского района Витебской области (Продавец)

ПРОВОДИТ ОТКРЫТЫЙ АУКЦИОН

9 ноября 2015 г. в 10.00
в здании Кубличского сельского исполнительного комитета аг. Кубличи, ул. Советская, д. 1
по продаже 1 (одного) земельного участка для индивидуального строительства:

Лот 1 – земельный участок в д. Рыбаки, ул. Озерная, 5Б, площадь 0,25 га
кадастровый номер 224982808801000021

Начальная цена 20000000 (Двадцать миллионов) рублей.

Размер задатка 2000000 рублей уплачивается при подаче заявления на регистрацию участника аукциона. Получатель – Кубличский сельский исполнительный комитет, р/с 3641328051168 в филиале № 216 ОАО «АСБ Беларусбанк» г. Полоцк, код 648, код платежа 04901.

Шаг аукциона 5%.

Характеристика участка: Расположен в 30 м от озера.

Условия продажи: внесение победителем аукциона платы за земельный участок, возмещение расходов, связанных с подготовкой и проведением аукциона и формированием земельного участка, в том числе с государственной регистрацией в отношении создания земельного участка, осуществление в двухмесячный срок после принятия решения о предоставлении ему земельного участка государственной регистрации права на этот участок, получения в установленном порядке разрешительной документации на строительство жилого дома, занятие участка не позднее одного года после получения свидетельства государственной регистрации и права на него.

Заявления принимаются: до 08.11.2015 г. с 8.00 до 13.00, с 14.00 до 16.00 по адресу: аг. Кубличи, ул. Советская, д. 1, Кубличский сельский исполнительный комитет. Граждане представляют паспорт гражданина РБ, его ксерокопию и квитанцию об уплате задатка.

Тел. (02158) 2 37 47, 2-37-41.

Условия проведения: аукцион будет проводиться при наличии двух и более участников аукциона.

ИЗВЕЩЕНИЕ О ПРОВЕДЕНИИ ПОВТОРНОГО АУКЦИОНА

Государственное предприятие «Минский областной центр инвестиций и приватизации» (организатор аукциона) по поручению ОАО «Солигорский райагросервис» (продавец) проводит повторный открытый аукцион по продаже одним лотом имущества в составе:

- **здание АБК** (инв. № 644/С-896) общ. пл. **636,7 кв.м;**
- **цех сборки с/х машин** (инв. № 644/С-37989) общ. пл. **798 кв.м;**
- **здание проходной** (инв. № 644/С-52678) общ. пл. **33,2 кв.м;**
- **здание весовой** (инв. № 644/С-52677) общ. пл. **41,8 кв.м;**
- **трансформаторная станция с воздушной и кабельной линиями** (инв. № 644/С-52750);
- **канализационная станция и канализационные сети** (инв. № 644/С-52754);
- **противопожарная насосная станция с пожарным резервуаром для воды** (инв. № 644/С-52752);
- **площадка для хранения с/х машин** (инв. № 644/С-52753);
- **производственная площадка** (инв. № 644/С-52757);
- **дороги** (инв. № 644/С-52758);
- **водопровод** (инв. № 644/С-52775);
- **забор железобетонный** (инв. № 644/С-52774);
- **оборудование:** котел отопительный, бойлер, кран балка (3).

Имущество расположено на зем. участке площадью 3,5418 га по адресу: Минская область, Солигорский район, Чижевичский с/с, 43, Любанское шоссе.

Недвижимое имущество обременено договорами аренды (сведения об арендаторах можно получить у организатора аукциона).

Начальная цена с НДС – 10 857 155 940 бел. руб.

Стоимость снижена на 5%.

Задаток 5% от начальной цены (542 857 800 бел. руб.), перечисляется на р/с № 3012108260016 в ЦБУ № 701 ОАО «БПС-Сбербанк», БИК 153001369, г. Минск, УНП 690324015 государственное предприятие «Минский областной центр инвестиций и приватизации».

Договор купли-продажи должен быть подписан в течение 10 (десяти) рабочих дней после проведения аукциона. Оплата за объект производится в течение 20 (двадцати) банковских дней со дня заключения договора купли-продажи, если иное не предусмотрено договором купли-продажи. Затраты на организацию и проведение аукциона возмещает победитель торгов (покупатель).

Предыдущее извещение о проведении торгов опубликовано в газете «Звязда» от 10.09.2015 г.

Порядок проведения аукциона и оформления участия в торгах оговорен в условиях его проведения, размещенных на сайте организатора торгов **www.rlt.by.**

Аукцион состоится **22.10.2015** в **11.00** по адресу: г. Минск, ул. Чкалова, 5, каб. 324. Заявления на участие и необходимые документы принимаются по **21.10.2015** до **16.00** по указанному адресу.

Тел.: (8017) 224-61-34, (8029) 102-21-17.

Извещение об открытом аукционе по продаже права аренды земельного участка в городе Гродно 10 ноября 2015 года

№ лота	Наименование объекта	Местонахождение объекта	Площадь земельного участка (га)	Кадастровый номер	Начальная цена (руб.)	Сумма задатка (руб.)	Ориентировочная сумма расходов по подготовке земельно-кадастровой документации (руб.)	Ограничения в использовании	Условие продажи и целевое назначение земельного участка
1.	Право аренды земельного участка сроком на 5 лет	ул. Дзержинского	1,2941	440100000002008385	1 857 245 032	180 000 000	39 853 309	0,0012 га земель в охранных зонах линий электропередачи; 0,3438 га земель в охранных зонах сетей и сооружений канализации	Строительство 120-квартирного 10-этажного энергоэффективного жилого дома

Победитель аукциона обязан:

внести плату за право заключения договора аренды земельного участка;

не позднее 3 месяцев с момента государственной регистрации прав на земельный участок осуществить перенос здания склада готовой продукции в согласованное ОАО «Гродненский завод торгового машиностроения» место на территории последнего, а также в согласованные сроки осуществить монтаж капитального ограждения территории предприятия по измененной границе земельного участка с кадастровым номером 440100000002001038;

возместить затраты на организацию и проведение аукциона, в том числе расходы, связанные с изготовлением и предоставлением участникам документации, необходимой для его проведения;

в течение двух месяцев со дня подписания договора аренды земельного участка обратиться за государственной регистрацией прав на земельный участок в РУП «Гродненское агентство по государственной регистрации и земельному кадастру»;

получить в установленном порядке разрешение на проведение проектно-изыскательских работ и провести разработку строительного проекта на строительство Объекта в сроки, не превышающие 1 года с момента государственной регистрации земельного участка прав, ограничений (обременений) прав на него в РУП «Гродненское агентство по государственной регистрации и земельному кадастру», а также обратиться в Гродненский горисполком за предоставлением земельных участков для строительства и обслуживания объектов инженерной и транспортной инфраструктуры к Объекту и проведения работ по благоустройству прилегающей территории после получения в установленном порядке архитектурно-планировочного задания и технических условий для инженерно-технического обеспечения Объекта строительства;

приступить к занятию земельного участка в соответствии с целями и условиями его предоставления не позднее 6 месяцев юридическому лицу, индивидуальному предпринимателю, 1 года – гражданину со дня утверждения проектной документации;

осуществить строительство Объекта в сроки, определенные проектно-сметной документацией, использовать земельный участок в соответствии с целями его предоставления.

Организатор аукциона: ГП «Гродненский центр недвижимости».

При оформлении заявления лицо, желающее принять участие в аукционе, представляет:

1. Копии платежных поручений о внесении **задатка** за подачу заявления на расчетный счет 3012000041810 в филиале № 400 ГОУ ОАО «АСБ Беларусбанк», код 152101752, УНП 590727594, получатель – ГП «Гродненский центр недвижимости», с отметкой банка-отправителя об их исполнении.

Юридическое лицо: доверенность, выданную представителю юридического лица (кроме случаев, когда юридическое лицо представляет его руководитель), одну копию учредительных документов.

Физическое лицо: паспорт, а в случае участия в аукционе представителя физического лица – паспорт и нотариально заверенную доверенность.

2. Платеж за право заключения договора аренды земельных участков осуществляется в течение 10 рабочих дней со дня утверждения протокола о результатах аукциона.

3. Победитель аукциона обязан в течение 10 рабочих дней со дня утверждения протокола о результатах аукциона возместить организатору аукциона затраты, связанные с организацией и проведением аукциона, а также расходы по подготовке земельно-кадастровой документации, возместить отделу коммунального имущества и приватизации Гродненского горисполкома расходы по подготовке документации для проведения аукциона.

4. Всем желающим предоставляется возможность ознакомиться с Объектом.

Аукцион состоится 10 ноября 2015 года в 12.00 в здании горисполкома по адресу: г. Гродно, пл. Ленина, 2/1.

Заявления на участие в аукционах принимаются по адресу: г. Гродно, пл. Ленина, 2/1, кабинет № 57, в рабочие дни **с 8.00 до 13.00 и с 14.00 до 17.00 с 8 октября по 4 ноября 2015 года**. Телефоны для справок в Гродно: **(0152) 72-05-37, 72-05-46**.

Адрес сайта: **www.grodno.gov.by**

Уважаемые акционеры открытого акционерного общества «Дорожно-строительный трест №1, г. Витебск»

23 октября 2015 года в 15.00
состоится внеочередное общее собрание акционеров открытого акционерного общества

«Дорожно-строительный трест №1, г. Витебск»

Собрание пройдет по адресу Общества: г. Витебск, ул. Суворова, 16, актовый зал.

Повестка дня собрания:

1. О выплате дивидендов за 9 месяцев 2015 года.

С материалами, подготовленными к собранию, можно ознакомиться по адресу: г. Витебск, ул. Суворова, 16 (наблюдательный совет), с 16 по 22 октября 2015 г. (время работы с 8.30 до 17.30) либо 23 октября 2015 года по месту проведения собрания, тел. 37 45 66.

Регистрация участников собрания с 14.15 до 14.45 по месту проведения собрания.

Реестр владельцев ценных бумаг и список лиц, имеющих право на участие в общем собрании акционеров, будет составлен по состоянию на 16 октября 2015 г.

Для регистрации при себе иметь следующие документы: акционеру общества – паспорт, представителю акционера – паспорт и доверенность.

Наблюдательный совет

УНП 300000398

Печать и свидетельство о государственной регистрации ЧТУП «ОлМаВер» (УНП 191669256) и ПКП «Стинакон» (УНП 101353369) **считать недействительными в связи с утерей.**

УНП 191903970

ПРОЕКТНАЯ ДЕКЛАРАЦИЯ

на долевое строительство гаража-стоянки открытого типа в составе объекта: «Группа многоквартирных жилых домов по ул. Лукьяновича с встроенными административными и торговыми помещениями, пристроенным магазином, гаражом-стоянкой открытого типа со сносом зданий и сооружений филиала треста ДСУ № 12»

1. ИНФОРМАЦИЯ О ЗАСТРОЙЩИКЕ

Открытое акционерное общество «Дорожно-строительный трест № 5» (далее – Застройщик): зарегистрировано в ЕГР юридических лиц и индивидуальных предпринимателей 18.01.2010 за № 100219908 Минским городским исполнительным комитетом. Аттестат соответствия на право осуществления строительства объектов первого-четвертого классов сложности – №0000279-СТ (первая категория) от 19.09.2014.

Место нахождения:

Юридический адрес: 220090, г. Минск, ул. Широкая, 26.

Почтовый адрес: 220113, г. Минск, ул. Лукьяновича, 4.

График приема по вопросам долевого строительства: понедельник, вторник, среда, четверг 9.00 – 12.00; выходные дни: суббота, воскресенье, государственные праздники и праздничные дни. Телефон для справок: 8-024-970-96-06 (гор.), 8-024-970-96-09 (гор.), 8-024-970-95-16.

Сведения о проектах строительства жилых домов и иных объектов недвижимости, в которых принимал участие застройщик в течение трех лет, предшествующих опубликованию проектной декларации: за данный период застройщик (заказчик) принимал участие в строительстве объекта: «Группа многоквартирных жилых домов по ул. Лукьяновича со встроенными административными и торговыми помещениями, пристроенным магазином, гаражом-стоянкой открытого типа со сносом зданий и сооружений филиала треста ДСУ № 12».

2. ИНФОРМАЦИЯ О ПРОЕКТЕ:

Строительный проект на строительство объекта гаража-стоянки открытого типа в составе объекта: «Группа многоквартирных жилых домов по ул. Лукьяновича со встроенными административными и торговыми помещениями, пристроенным магазином, гаражом-стоянкой открытого типа со сносом зданий и сооружений филиала треста ДСУ № 12».

Цель проекта: строительство парковочных мест для личных нужд дольщиков.

Сведения об этапах и о сроках реализации проекта строительства: начало строительства – июнь 2015, предполагаемый срок окончания строительства – декабрь 2015. Срок строительства (перенос, приостановка, разделение на этапы, увеличение или уменьшение нормативного срока продолжительности строительства) изменяется в порядке, установленном законодательством.

Результат государственной экспертизы проектной документации: **положительное экспертное заключение о прохождении проектной документации государственной экспертизы выдано РУП «Главгосстройэкспертиза»** от 30.01.2012 г. № 1162-15/11.

Место нахождения объекта строительства (гаража-стоянки открытого типа): г. Минск, ул. Лукьяновича, 4.

Характеристика объекта строительства: гараж-стоянка открытого типа 2-этажная. Общая площадь – 2 831,1 кв.м. Количество машино-мест: 108 (сто восемь) мест. Площадь одного машино-места составляет – 5,6 м х 2,3 м.

Стены из газосиликатных блоков, покрытие пола – плитка тротуарная, покрытие лестничных клеток – плитка керамическая. Окраска фасадов – фасадной акриловой краской ВД-АК-1033. Облицовка бетонными блоками. Ограждения из профилированного листа.

Ценовые показатели стоимости:

Стоимость 1 м² общей площади машино-места на дату опубликования проектной декларации приблизительная и составляет: 9 084 600 (девять миллионов восемьдесят четыре тысячи шестьсот) белорусских рублей. Стоимость одного машино-места составляет: 117 009 645 (сто семнадцать миллионов девять тысяч шестьсот сорок пять) белорусских рублей.

Цена объекта долевого строительства (цена договора): формируется на стадии заключения договора создания объекта долевого строительства с дольщиком в соответствии с законодательством. Изменение договорной цены допускается в случаях, предусмотренных законодательством и по соглашению сторон, а ее уплата производится единовременно либо поэтапно в белорусских рублях.

Количество машино-мест, предлагаемых для заключения договоров:

предлагается 100 машино-мест по заявлениям, принятым застройщиком в установленном законодательством порядке;

8 машино-мест строится для ОАО «ДСТ № 5».

Данные о правах застройщика на земельные участки: земельный участок для строительства объекта предоставлен застройщику в постоянное пользование решением Минского городского исполнительного комитета от 04.10.2014 № 2516.

О передаче машино-мест правообладателям: застройщик в порядке и в сроки, предусмотренные законодательством и договором, при условии полной оплаты дольщиком стоимости объекта долевого строительства, передает им машино-места и документы на оформление права собственности.

Сведения о договоре строительного подряда: договор строительного подряда на возведение вышеуказанного объекта от 11.06.2015 № 35/15 заключен застройщиком с генподрядной строительной организацией – ООО «СУ-1 Белбуд».

Порядок заключения договоров с дольщиками: заключение договоров (дополнительных соглашений к договору) создания объектов долевого строительства осуществляется согласно Указу Президента Республики Беларусь от 06.06.2013 № 263 «О долевом строительстве объектов в Республике Беларусь» в офисе застройщика (г. Минск, ул. Лукьяновича, 4, каб. № 6).

Заявления на участие в долевом строительстве принимаются не ранее чем через 7 (семь) календарных дней после опубликования настоящей проектной декларации ежедневно с учетом вышеуказанного режима работы застройщика. Прием заявлений осуществляется до момента набора необходимого количества заявлений.

В целях оперативной работы и экономии времени претендентов информацию о дате и времени заключения договора застройщик сообщит претенденту по представленному претендентом телефону (звонок, СМС). Если претендент в течение пяти календарных дней не явился для заключения договора и не сообщил об уважительных причинах неявки, его заявление на участие в долевом строительстве утрачивает силу и застройщик оставляет за собой право заключить договор на заявленный объект долевого строительства с другим претендентом.

Участвуйте в еженедельных розыгрышах призов от Простоквашино!
С 12 октября 2015 года по 9 декабря 2015 года покупайте в магазинах Евроопт два ультрапастеризованных молока «Простоквашино» в одном чеке, вводите промокод с чека на сайте ***www.prostokvashino.by*** *и участвуйте в еженедельных розыгрышах призов!*

В рекламной игре разыгрывается:
56 мультиварок
56 сушек для овощей
40 блендеров

Чем больше кодов с чеков Вы зарегистрируете, тем больше шансов выиграть!

ОФИЦИАЛЬНЫЕ ПРАВИЛА ПРОВЕДЕНИЯ РЕКЛАМНОЙ ИГРЫ «Игра со вкусом молока»

Настоящие правила проведения рекламной игры «**Игра со вкусом молока**» (далее – Правила), направленной на продвижение продукции, производимой под товарным знаком «Простоквашино», разработаны в соответствии с Положением о проведении рекламных игр на территории Республики Беларусь, утвержденным Указом Президента Республики Беларусь от 30.01.2003 №51 (с изменениями и дополнениями), и определяют порядок проведения рекламной игры «**Игра со вкусом молока**» (далее – Рекламная игра).

В настоящих Правилах нижеперечисленные термины имеют следующее значение:

Игровые продукты – 2 продукта, реализуемые под товарным знаком «Простоквашино», а именно Молоко питьевое ультрапастеризованное т.з. «Простоквашино» с м.д.ж. 1,5%, 950 мл.; с м.д.ж. 2,5%, 950 мл.; с м.д.ж. 3,5%, 950 мл.

Регистрационные данные – данные, которые необходимо зарегистрировать на странице рекламной игры на Интернет-сайте http://prostokvashino.by/moloko для участия в Рекламной игре, а именно промокод. Промокод представляет собой 3 блока цифр.

- Количество цифр первого блока: от 1 до 3 цифр
- Количество цифр второго блока: от 1 до 2 цифр
- Количество цифр третьего блока: от 1 до 9 цифр.

Промокод содержится в кассовом чеке, получаемом при приобретении Игровых продуктов.

Персональные данные – совокупность данных, которые необходимо зарегистрировать на странице рекламной игры на Интернет-сайте http://prostokvashino.by/moloko для участия в Рекламной игре, а именно:

• Фамилия, имя, отчество;
• Почтовый адрес Участника: почтовый индекс, район, населенный пункт, улица, дом, корпус (при наличии), номер квартиры (при наличии);
• Адрес электронной почты (e-mail);
• Дата рождения, пол;
• Контактный номер телефона.

Кассовый чек – документ, подтверждающий факт приобретения Игровых продуктов, который содержит сведения о номере документа, наименовании продавца, дате продажи, наименовании, количестве и цене товара, сумме покупки, промокод.

Участник – лицо, которое
- приобрело 2 Игровых продукта;
- ввело Регистрационные и Персональные данные на странице рекламной игры на Интернет-сайте http://prostokvashino.by/moloko в соответствии с настоящими Правилами.

Порядковый номер Участника – это номер, который присваивается Участнику после ввода Регистрационных и Персональных данных. Нумерация начинается с *1000000* (т.е. порядковый номер первого Участника равен *1000000)*, а порядковый номер каждого последующего Участника равен порядковому номеру предыдущего Участника, увеличенному на 1 (1000000, 1000001, 1000002, 1000003 и т.д.).

Текущий розыгрыш – каждый розыгрыш Рекламной игры, проходящий в установленную дату и время в соответствии с Правилами.

Интернет-сайт – сайт http://prostokvashino.by/moloko.

Приз Первой категории – Мультиварка «PANASONIC» SR-TMH10ATW.

Приз Второй категории – Сушка электрическая для овощей и фруктов «ЕТА» 0301 90000.

Приз Третьей категории – Стержневой измельчитель «Bosch» MSM6B100.

1. Организатор и Заинтересованное лицо

Организатором Рекламной игры является Общество с ограниченной ответственностью «Пиар квадрат», УНП 191682518, зарегистрированное Решением Минского городского исполнительного комитета от 7 июля 2011 г. в Едином государственном регистре юридических лиц и индивидуальных предпринимателей за №191682518 (далее – Организатор). Юридический адрес Организатора: 220053, г. Минск, ул. Ярошевичская, д. 33, пом. 19/8.

Заинтересованным лицом является Иностранное общество с ограниченной ответственностью «ДанонБел», зарегистрированное 25 июля 2008 г. в Едином государственном регистре юридических лиц и индивидуальных предпринимателей за №191047642 (далее – Заинтересованное лицо). Местонахождение: 220035, г. Минск, пр-т Машерова, 76А, пом. 3, офис 3, УНП 191047642.

2. Требования к Участникам

К участию в Рекламной игре приглашаются все граждане Республики Беларусь, достигшие 18 лет, а также иностранные граждане и лица без гражданства, достигшие 18 лет.

Участником Рекламной игры не может быть лицо, состоящее в трудовых отношениях с Организатором, супруг (супруга) такого лица, его близкие родственники, а также лица, находящиеся с таким лицом в отношениях свойства.

3. Название Рекламной игры: «Игра со вкусом молока»

4. Территория проведения Рекламной игры: торговые объекты торговой сети «Евроопт» в Республике Беларусь.

5. Дата начала Рекламной игры: 12 октября 2015 г.

6. Дата окончания Рекламной игры: 12 февраля 2016 г.

7. Наименование товаров, в целях стимулирования реализации которых проводится Рекламная игра:

Молоко питьевое ультрапастеризованное т.з. «Простоквашино» с м.д.ж. 1,5%, 950 мл.; с м.д.ж. 2,5%, 950 мл.; с м.д.ж. 3,5%, 950 мл.

8. Призовой фонд Рекламной игры

Призовой фонд Рекламной игры формируется за счет денежных средств Заинтересованного лица в размере *79 648 061* (семьдесят девять миллионов шестьсот сорок восемь тысяч шестьдесят один) белорусский рубль с НДС. Призовой фонд Рекламной игры включает следующие призы:

№ п/п	Наименование приза	Кол-во, шт.	Цена, бел. руб. с НДС	Сумма с НДС, бел. руб.
1	Стержневой измельчитель Bosch MSM6B100	40	293 000,4	11 720 016
2	Мультиварка PANASONIC SR-TMH10ATW	56	485 000,39	27 160 022
3	Сушка электрическая для овощей и фруктов ETA 0301 90000	56	728 000,41	40 768 023
ИТОГО				**79 648 061**

9. Порядок участия в Рекламной игре и получения призов:

9.1. Условия участия в Рекламной игре:

Для участия в Рекламной игре необходимо в период с 12 октября 2015 г. по 9 декабря 2015 г.:

9.1.1. Приобрести 2 Игровых продукта в одном кассовом чеке;

9.1.2. Ввести Регистрационные и Персональные данные на Интернет-сайте.

Уведомление об успешной регистрации Регистрационных данных Участник получает в диалоговом окне на странице регистрационной формы Интернет-сайта, а Порядковый номер Участника (1000000, 1000001, 1000002 и т.д.) и дату розыгрыша, в котором участвует данный Порядковый номер, Участник получает в электронном письме на адрес электронной почты, указанный в соответствующем поле при регистрации.

9.2. Каждый Участник может принимать участие в розыгрышах Рекламной игры неограниченное количество раз при условии покупки 2 (двух) Игровых продуктов, введения Персональных и новых Регистрационных данных.

9.3. Данные из 1 (одного) кассового чека, которые Участник регистрирует на странице Рекламной игры на Интернет-сайте, принимаются к участию в Рекламной игре один раз, вне зависимости от количества купленных Игровых продуктов по данному кассовому чеку, при условии, что один кассовый чек подтверждает покупку 2 (двух) Игровых продуктов.

9.4. Карточки Участников, которые стали победителями в текущем розыгрыше одной из категорий призов, не принимают участия в розыгрыше других категорий призов.

9.5. Карточки Участников, которые участвовали в текущем розыгрыше, не принимают участие в последующих розыгрышах призов.

9.6. Организатор не несёт ответственности за ошибки, допущенные Участниками при вводе Регистрационных данных и Персональных данных, введенных в рамках Рекламной игры.

10. Место, даты, время и порядок проведения Розыгрышей призового фонда, порядок определения победителей Рекламной игры

Розыгрыши Призов проводятся по адресу: Республика Беларусь, г. Минск, ул. Октябрьская, 16.

10.1. На каждые введённые Регистрационные и Персональные данные Организатор оформляет одну карточку Участника, которая содержит:

• порядковый номер Участника;
• фамилию, имя и отчество Участника.

10.2. Порядок проведения розыгрышей и порядок определения победителей, участвующих в розыгрыше Призов:

Розыгрыш №	Участвуют все Порядковые номера, присвоенные в период с.. по..	Дата и время розыгрыша	Призы для каждого розыгрыша
1	12.10.2015 (00:00) – 21.10.2015 (23:59:59)	22.10.2015, 11:30	7 призов первой категории: мультиварка PANASONIC SR-TMH10ATW 7 призов второй категории: сушка электрическая для овощей и фруктов ETA 0301 90000 5 призов третьей категории: стержневой измельчитель Bosch MSM6B100
2	22.10.2015 (00:00) – 28.10.2015 (23:59:59)	29.10.2015, 11:30	
3	29.10.2015 (00:00) – 04.11.2015 (23:59:59)	05.11.2015, 11:30	
4	05.11.2015 (00:00) – 11.11.2015 (23:59:59)	12.11.2015, 11:30	
5	12.11.2015 (00:00) – 18.11.2015 (23:59:59)	19.11.2015, 11:30	
6	19.11.2015 (00:00) – 25.11.2015 (23:59:59)	26.11.2015, 11:30	
7	26.11.2015 (00:00) – 02.12.2015 (23:59:59)	03.12.2015, 11:30	
8	03.12.2015 (00:00) – 09.12.2015 (23:59:59)	10.12.2015, 11:30	

10.3. Механика проведения розыгрыша Призов

10.3.1. Механика проведения розыгрыша Призов Первой категории

Все карточки Участников, участвующие в Текущем розыгрыше, помещаются в лототрон, затем один из членов Комиссии вращает лототрон и в случайном порядке выбирает из лототрона 7 (семь) карточек Участников, которые и признаются Победителями розыгрыша призов Первой категории. Каждый из 7 победителей Текущего розыгрыша получает 1 (одну) Мультиварку «PANASONIC» SR-TMH10ATW. Выбранные карточки Участников в лототрон больше не помещаются.

10.3.2. Механика проведения розыгрыша Призов Второй категории.

Из оставшихся в лототроне карточек Участников один из членов Комиссии вращает лототрон и в случайном порядке выбирает из лототрона 7 (семь) карточек Участников, которые и признаются Победителями розыгрыша призов Второй категории. Каждый из 7 победителей Текущего розыгрыша получает 1 (одну) Сушку электрическую для овощей и фруктов ЕТА 0301 90000. Выбранные карточки Участников в лототрон больше не помещаются.

10.3.3. Механика проведения розыгрыша Призов Третьей категории

Из оставшихся в лототроне карточек Участников один из членов Комиссии вращает лототрон и в случайном порядке достает из лототрона 5 (пять) карточек Участников, которые и признаются Победителями розыгрыша призов Третьей категории. Каждый из 5 победителей Текущего розыгрыша получает 1 (один) Стержневой измельчитель Bosch MSM6B100.

10.3.4. Механика определения резервного списка победителей

После проведения розыгрышей призов Первой, Второй и Третьей категорий определяется резервный список победителей Текущего розыгрыша. Для резервного списка в случайном порядке из лототрона член Комиссии достает 5 (пять) карточек участников Рекламной игры для Призов первой категории; 5 (пять) карточек участников Рекламной игры для Призов второй категории и 4 (четыре) карточки участников Рекламной игры для Призов третьей категории.

Данный список может использоваться в соответствии с настоящими Правилами для определения получателей Призов. Случаи использования резервного списка описаны в п.п. 11.3. настоящих Правил. Если количество участников рекламной игры в текущем розыгрыше недостаточно для формирования полного списка резервных победителей, список резервных победителей формируется из всех карточек, оставшихся в лототроне после проведения Текущего розыгрыша.

11. Порядок уведомления победителей о результатах розыгрыша, порядок получения выигрыша

11.1. Победители Рекламной игры извещаются о выигрыше заказным письмом с уведомлением, высланным Организатором до 24 декабря 2015 г. по адресу, указанному Участником при вводе Персональных данных.

Организатор также оставляет за собой право дополнительно уведомлять победителей любым удобным ему способом: посредством SMS-рассылки, звонком по телефону или по электронной почте, указанным при вводе Персональных данных.

11.2. Для получения приза любой категории победитель Рекламной игры, **проживающий в г. Минске**, должен до 14 января 2016 г. явиться по адресу: г. Минск, ул. Октябрьская, 16, предварительно связавшись с Организатором по телефону: (+375 44) 765-44-68 (звонок по Беларуси бесплатный (за исключением оплаты услуг мобильного оператора)). Связаться с Организатором и получить приз можно с понедельника по пятницу с 10.00 до 19.00, в субботу с 10.00 до 15.00.

При себе необходимо иметь документ, удостоверяющий личность.

Доставка Призов остальным победителям **(проживающим не в г. Минске)** осуществляется с нарочным до 18 января 2016 г. по указанному Участником при вводе Персональных данных адресу.

Доставка Призов осуществляется только на территории Республики Беларусь.

11.3. В случае, если с Победителем не удается связаться, уведомить о выигрыше и вручить приз из-за некорректных данных, введенных при вводе Персональных данных, право на получение Приза переходит к Участнику из соответствующих резервных списков, сформированных при розыгрыше. В этом случае Участник Рекламной игры из резервного списка уведомляется о выигрыше заказным письмом с уведомлением, высланным Организатором по адресу, указанному Участником при вводе персональных данных, до 22 января 2016 г.

Участник из резервного списка, признанный выигравшим Приз, **проживающий в г. Минске**, должен до 12 февраля 2016 г. явиться по адресу: г. Минск, ул. Октябрьская, 16, предварительно связавшись с Организатором по телефону: (+375 44) 765-44-68 (звонок по Беларуси бесплатный (за исключением оплаты услуг мобильного оператора)). Связаться с Организатором и получить приз можно с понедельника по пятницу с 10.00 до 19.00, в субботу с 10.00 до 15.00.

Доставка Приза Участнику из резервного списка, признанному Победителем, **проживающему не в г. Минске,** осуществляется с нарочным до 12 февраля 2016 г. по указанному Участником при вводе Персональных данных адресу.

11.4. Организатор не оплачивает Победителям Рекламной игры расходы, связанные с проездом к месту получения Приза.

11.5. В случае если Победитель не может получить Приз лично, Приз может получить лицо, действующее от имени Победителя на основании доверенности, оформленной в порядке, установленном действующим законодательством Республики Беларусь..

11.6. Призы не подлежат замене. Выплата денежного эквивалента Призов не осуществляется. Ответственность Организатора по выдаче Призов ограничена исключительно вышеуказанным количеством Призов.

12. Комиссия по проведению Рекламной игры

Организатор создает Комиссию по проведению Рекламной игры в следующем составе:

Председатель Комиссии:

Живоглод Елена Николаевна , специалист по маркетингу в ООО «Пиар квадрат»

Члены комиссии:

1. Склема Таисия Михайловна, юрисконсульт ООО «Пиар Куб»;
2. Самуйлова Наталия Валерьевна, ассистент в ООО «Пиар квадрат»;
3. Волощук Ирина Евгеньевна, экономист по финансовой деятельности в ООО «Два пиара»;
4. Нахайчук Светлана Геннадьевна, ассистент в ООО «Пиар Куб»;
5. Прудников Александр Васильевич, управляющий ООО «Пиар квадрат».

13. Информация о Рекламной игре, публикация Правил Рекламной игры

13.1. Правила Рекламной игры подлежат опубликованию в газете «Звязда» до начала Рекламной игры.

13.2. Результаты Рекламной игры будут опубликованы в газете «Звязда» в срок до 5 февраля 2016 г. включительно.

13.3. Информацию о правилах и условиях участия в Рекламной игре можно получить на странице рекламной игры на Интернет-сайте, а также по телефону «горячей» линии: + 375 44 7 222 000 круглосуточно и без выходных (звонок по Беларуси бесплатный (за исключением оплаты услуг мобильного оператора)).

14. Прочие условия

14.1. Участие в Рекламной игре предполагает ознакомление и полное согласие Участников с Правилами, а также принятие на себя обязательств, предусмотренных Правилами, а также соблюдение всех условий и требований.

14.2. Факт участия в Рекламной игре означает, что ее Участники соглашаются с тем, что их имена, фамилии, отчества, фотографии, видео-, аудио- и иные материалы о них могут быть использованы Организатором и/или Заинтересованным лицом в любых рекламных и (или) информационных материалах, связанных с проведением Рекламной игры, без уплаты какого-либо вознаграждения Участникам. Победители дают свое согласие на интервью в средствах массовой информации и фото-, видеосъемку для рекламных материалов и использование таких рекламных материалов Организатором и/или Заинтересованным лицом в любых рекламных и (или) информационных материалах, подготовленных в связи с проведением данной Рекламной игры, без выплаты ему какого-либо вознаграждения. Все права на такие рекламные материалы принадлежат Заинтересованному лицу.

14.3. Организатор не несет ответственности за работу сети Интернет (например, плохое соединение с провайдером, поломки в сети и т.д.).

14.4. Организатор не несет ответственности за невозможность связаться с Победителями в случае недостоверной информации, предоставленной Участниками.

14.5. Споры между Организатором и Участниками Рекламной игры рассматриваются в судебном порядке согласно законодательству Республики Беларусь.

14.6. Все возможные претензии Участников Рекламной игры в отношении Рекламной игры должны быть адресованы Организатору игры по адресу: г. Минск, ул. Октябрьская, 16.

Свидетельство о государственной регистрации Рекламной игры № 2634 от 02.10.2015 г. выдано Министерством торговли Республики Беларусь.

■ Напярэдадні падзеі

Аляксандр ХАЦКЕВІЧ: «Са славакамі вы ўбачыце нешта новае»

Сёння нацыянальная зборная па футболе ў рамках кваліфікацыі чэмпіянату Еўропы — 2016 згуляе са Славакіяй у Жыліне, а потым 12 кастрычніка прыме Македонію ў Барысаве. Напярэдадні гульні галоўны трэнер Аляксандр Хацкевіч расказаў пра тое, хто з гульцоў не зможа прыняць удзел у апошніх адборачных матчах каманды, за кошт чаго яго падапечныя могуць перамагчы апанентаў і падзяліўся планамі зборнай да канца года.

Страты

— Да матча са славакамі не рыхтуюцца шасцёра гульцоў зборнай: Ігар Шытаў, Раман Бегуноў, Аляксандр Глеб, Цімафей Калачоў, Іван Маеўскі і Сяргей Карніленка. Пяцёра з іх — футбалісты асноўнага складу. Калі б мы прэтэндавалі на высокія месцы ў бягучым адборы, можна было сказаць, што страты занадта балючыя, а так усё роўна, колькі чалавек прыляцелі ў Славакію. У любым выпадку замены ў нас толькі тры, а шанцы на выхад у фінальную частку чэмпіянату Еўропы страчаны. Можна знайсці нават станоўчыя моманты, бо шанц праявіць сябе атрымаюць іншыя хлопцы. Што тычыцца хатняга паядынку з македонцамі, то пасля вяртання яшчэ паразважаем: не выключана, звернемся да паслуг кагосьці з чэмпіянату краіны. Мы маглі б узяць іх і на гульню на выездзе, але ў некаторых гульцоў папросту няма шэнгенскіх віз.

Пра зборную Славакіі

— Гэта збалансаваны калектыў, у якога ёсць ярка выражаны лідар — Марэк Гамшык. Славакі прывыклі гуляць у больш хуткі футбол, чым нашы хлопцы. У плане прыняцця рашэнняў і выканання мы ім прайграём, але павінны пераўзыходзіць за кошт жадання і характару. У саперніка добра арганізавана гульня, яны шмат часу аддаюць выкананню чарнавой працы, і, думаю, нам варта браць прыклад з гэтай каманды. Гэта калектыў, дзе кожны выканаўца ведае, што рабіць на полі, хоць і сабраны футбалісты сярэдняга еўрапейскага ўзроўню, не больш.

Зараз неабходнасць выніку нас не гняце, тым не менш свой стыль гульні, якога мы прытрымліваемся заўсёды, незалежна ад саперніка, у нас павінен быць. Думаю, у матчы са славакамі вы ўбачыце нешта новае.

Украіне дапамагаць не будзем

— Нават калі мы выйграем у Славакіі, а Украіна пасля матча з іспанцамі абгуляе Люксембург і гэтыя дзве дружыны зраўняюцца па балах, то перавага будзе на баку славакаў за кошт вынікаў вочных сустрэч. Украіне варта было вырашаць свае пытанні раней, мы ж у маючым адбыцца паядынку будзем гуляць не за яе, а за Беларусь.

Пра далейшыя планы зборнай

— Матчамі са Славакіяй і Македоніяй беларуская зборная завершыць адборачны цыкл, наконт таго, ці чакаюць яе таварыскія гульні да канца года, мы пагаворым з кіраўніцтвам федэрацыі ўжо пасля маючых адбыцца двух паядынкаў. Гуляць таварыскую сустрэчу трэба з топдружынай, а не ладзіць спарынг дзеля спарынгу. Бо ў кожнай гульні павінна прысутнічаць матывацыя. Трэба кагосьці праглядаць. А ў нас хіба ёсць каго? У маладзёжнай каманды свая праграма адбору, БАТЭ і «Дынама» працягваюць выступленне ў еўракубках. Доўжыцца чэмпіянат Расіі. Выклікаць тых, хто выступае ў чэмпіянаце Беларусі? Паглядзім, пакуль ні ад чаго не адмаўляюся, раптам паступіць вельмі прывабная прапанова.

Дар'я ЛАБАЖЭВІЧ.
lobazhevich@zviazda.by

СЁННЯ

Сонца

	Усход	Захад	Даўжыня дня
Мінск —	7.25	18.27	11.02
Віцебск —	7.16	18.16	11.00
Магілёў —	7.15	18.18	11.03
Гомель —	7.10	18.16	11.06
Гродна —	7.40	18.43	11.03
Брэст —	7.39	18.45	11.06

Месяц

Маладзік 13 кастрычніка.
Месяц у сузор'і Дзевы.

Імяніны

***Пр.** Івана, Уладзіміра, Ціхана.*
***К.** Анастасіі, Арнольда, Багдана, Людвіка, Яна.*

Фота Аляксандра ШАБЛЮКА.

ЗАЎТРА

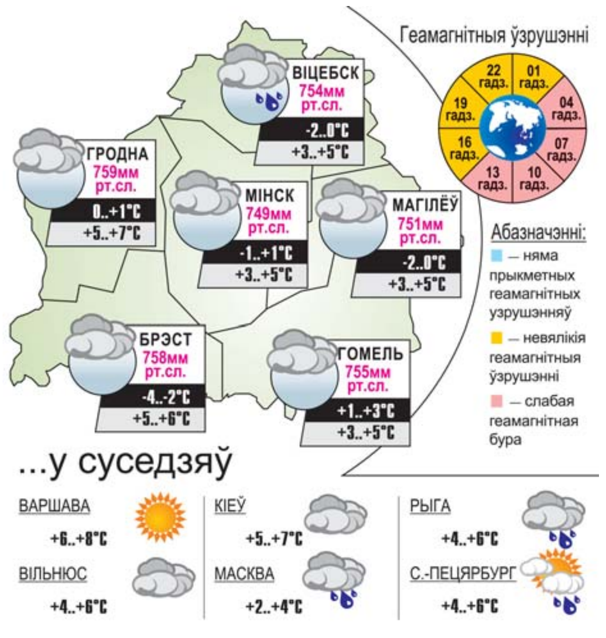

ад Янкі Крука і Аксаны Катовіч

ЯБЛЫК. Ва ўсходнеславянскіх народаў у паданнях і казках яблыкі, маладзільныя або райскія, прыносілі здароўе і маладосць старому бацьку, надзялялі волатаўскай сілай баязліўца, рабілі прыгажуняй любую жанчыну, а яблыня стала знакам вечнага жыцця і бессмяротнасці.

◈ Гаючыя ўласцівасці яблыкаў былі вядомы нашым продкам здаўна. Іх елі свежымі, сушылі, каб узімку рабіць адвары з сухафруктаў, рабілі сок, воцат. Народныя лекары раілі піць яблычны воцат ад высокага ціску.

◈ Самае галоўнае правіла здароўя было такім: «З'ядай па яблыку ў дзень — і табе не спатрэбяцца ніякія дактары».

◈ З дапамогай яблыка народныя лекары выводзілі барадаўкі. Для гэтага раілі разрэзаць яблык на столькі частак, колькі барадавак. Кожнай часткай працерці барадаўку, потым яблык скласці ў цэлае і закапаць, там дзе ні чалавек, ні жывёла не ходзяць. Калі яблык у зямлі згніе, тады і барадаўкі знікнуць.

◈ Каб захаваць дзіця ў будучыні ад схільнасці да спіртнога, у маленстве знахар загаворваў немаўлятка спецыяльнымі словамі. Пры гэтым дзіця трэба было карміць печаным яблыкам.

◈ У народнай культуры стаўленне да пладаносных дрэў было вельмі асцярожнае. Існаваў шэраг правілаў, напрыклад, нельга было дапусціць, каб першыя яблыкі і грушы з маладога дрэва з'еў хто-небудзь чужы. Гаварылі, што тады завязь знікне не толькі на маладых, але і на старых дрэвах.

◈ Тры гады з маладых яблынь або груш зрывалі кветкі, каб у будучым на гэтым дрэве штогод быў добры ўраджай.

◈ Пакуль яблыкі і грушы не паспеюць, дрэва ніколі не трэслі, а плады асцярожна зрывалі рукамі. Інакш на наступны год на гэтым дрэве ўраджаю не будзе наогул.

◈ Паўсюдна існавала прымета: калі са стала скаціўся яблык, чакай прыходу каханага.

УСМІХНЕМСЯ

Злавіў мужык залатую рыбку:

— Хачу, значыць, заводзік маленькі, дом і машыну.

Рыбка:

— Добра, але выбірай — у крэдыт ці ў лізінг.

Мужык:

— Добра, выбірай — на сметанковым або раслінным?

У кавярні сядзіць за сталом чалавек — без смартфона, без ноўтбука, проста п'е каву. Выглядае, як псіхапат!

Дасведчаны клоўн па выкліку ад душы павесяліць дзетак, не расчаруе і адзінокіх маці.

ЗВЯЗДА БЕЛАРУСКАЯ ГАЗЕТА

ЗАСНАВАЛЬНІКІ: Савет Рэспублікі Нацыянальнага сходу Рэспублікі Беларусь, Палата прадстаўнікоў Нацыянальнага сходу Рэспублікі Беларусь, Савет Міністраў Рэспублікі Беларусь

РЭГІСТРАЦЫЙНАЕ ПАСВЕДЧАННЕ НУМАР 2 АД 17 ЛЮТАГА 2009 ГОДА, ВЫДАДЗЕНАЕ МІНІСТЭРСТВАМ ІНФАРМАЦЫІ РЭСПУБЛІКІ БЕЛАРУСЬ.

Дырэктар — галоўны рэдактар КАРЛЮКЕВІЧ Аляксандр Мікалаевіч.

РЭДАКЦЫЙНАЯ КАЛЕГІЯ: Н. ДРЫЛА (намеснік галоўнага рэдактара), Н. КАРПЕНКА (першы намеснік галоўнага рэдактара), А. ЛЯЎКОВІЧ (першы намеснік дырэктара), М. ЛІТВІНАЎ (намеснік галоўнага рэдактара), А. КЛЯШЧУК, Н. РАСОЛЬКА, С. РАСОЛЬКА, А. СЛАНЕЎСКІ (намеснік галоўнага рэдактара), В. ЦЕЛЯШУК, Л. ЦІМОШЫК.

Выдавец — Рэдакцыйна-выдавецкая ўстанова «Выдавецкі дом «Звязда».

НАШ АДРАС: 220013 г. Мінск, вул. Б. Хмяльніцкага, 10-а.

ТЭЛЕФОНЫ: прыёмнай – 287 19 19 (тэл./факс); аддзелаў: пісьмаў — 284 44 04, падпіскі і распаўсюджвання — 284 44 04, 287 17 21, бухгалтэрыі: 287 18 81.

Аўтары апублікаваных матэрыялаў нясуць адказнасць за падбор і дакладнасць фактаў. Іх меркаванні не заўсёды супадаюць з меркаваннем рэдакцыі. Рэдакцыя па сваім меркаванні адбірае і публікуе адрасаваныя ёй пісьмы. Перадрук матэрыялаў, апублікаваных у «Звяздзе», толькі з дазволу рэдакцыі.

http://www.zviazda.by;
e-mail: info@zvyazda.minsk.by,
(для зваротаў): zvarot@zvyazda.minsk.by

ПРЫЁМ РЭКЛАМЫ тэл./факс: 287 17 79, e-mail: reklama@zviazda.by

Матэрыялы, пазначаныя гэтым значком, носяць рэкламны характар. Адказнасць за змест рэкламы нясуць рэкламадаўцы.

Газета аддрукавана ў Рэспубліканскім унітарным прадпрыемстве «Выдавецтва «Беларускі Дом друку». ЛП № 02330/106 ад 30.04.2004. 220013, Мінск, пр. Незалежнасці, 79. Выходзіць 5 разоў на тыдзень.

Тыраж 20.975. Індэкс 63850. Зак. № 4035.

Нумар падпісаны ў 19.30 8 кастрычніка 2015 года.

М 1 2 3 4 5 6 7 8 9 10 11 12
П 1 2 3 4 5 6 7 8 9 10 11 12