Родная газета на роднай мове

ЗВЯЗДА

Выдаецца з 9 жніўня 1917 г.

13 ЛІСТАПАДА 2015 г. ПЯТНІЦА № 220 (28078) Кошт 2000 рублёў

БЕЛАРУСКАЯ ГАЗЕТА

«Прамая лінія» па пытаннях працы

СТАР. 4

Беларускаму радыё — 90

СТАР. 5

Праграма тэлебачання на наступны тыдзень

20 КАНАЛАЎ

ГАДАВАЦЬ ПТУШАК — ТАКСАМА НАВУКА

Фота Анатоля КЛЕШЧУКА.

Вопытная навуковая станцыя па птушкагадоўлі ў Заслаўі. Загадчык аддзела кармлення кандыдат сельскагаспадарчых навук Анатоль РАМАШКА і начальнік цэха Уладзімір ЯРАШЭВІЧ у лабараторыі.

ЦЫТАТА ДНЯ

Андрэй КАБЯКОЎ, прэм'ер-міністр:

«Беларусь прадастаўляе эфектыўную пляцоўку для дзейнасці інвестараў, кіраўніцтва краіны гатова аказаць падтрымку пашырэнню ініцыятыў для максімальна паспяховай рэалізацыі праектаў. Аб пастаянным паляпшэнні вядзення бізнесу ў Беларусі сведчыць павышэнне пазіцый краіны сярод іншых дзяржаў у міжнародных рэйтынгах. Напрыклад, у рэйтынгу «Вядзенне бізнесу — 2016» Беларусь займае сёння 44-ю пазіцыю».

Курсы замежных валют, устаноўленыя НБ РБ з 13.11.2015 г.

Долар ЗША	17745,00	▲
Еўра	19051,00	▲
Рас. руб.	271,35	▼
Укр. грыўня	769,85	▼

ISSN 1990 - 763X

■ Фінансы

ГРОШЫ НЕ ЛЮБЯЦЬ МІТУСНІ

Дэкрэт №7 змяняе класіфікацыю банкаўскіх укладаў і прадугледжвае падаходны падатак на кароткія дэпазіты

Такім чынам, з 12 лістапада ў нашай краіне дагаворы тэрміновага і ўмоўнага банкаўскага ўкладу будуць падраздзяляцца на безадзыўныя і адзыўныя, пра што паведаміў першы намеснік старшыні праўлення Нацыянальнага банка Беларусі Тарас НАДОЛЬНЫ. Гэта прадугледжана Дэкрэтам Прэзідэнта Рэспублікі Беларусь ад 11 лістапада 2015 года №7 «Аб прыцягненні грашовых сродкаў ва ўклады (дэпазіты)».

Тарас НАДОЛЬНЫ.

Фота БЕЛТА.

Уклады падзялілі «на часткі»

Безадзыўныя ўклады не прадугледжваюць датэрміновага вяртання сродкаў. А пры заключэнні адзыўнага дагавора будзе прадугледжвацца магчымасць датэрміновага вяртання ўкладу па ініцыятыве ўкладчыка. Пры гэтым канкрэтныя тэрміны і ўмовы вяртання ўкладу будуць прапісвацца ў дагаворы паміж банкам і ўкладчыкам. Нагадаю, што раней усе дэпазіты ў краіне былі адзыўныя — у незалежнасці ад тэрміну дагавора банк быў абавязаны на працягу пяці дзён вярнуць па патрабаванні ўкладчыка яго сродкі (часам — са стратай працэнтаў, часам — без). Цяпер, згодна з дэкрэтам, укладчык не зможа патрабаваць датэрміновага вяртання ўкладу па безадзыўным дэпазіце.

Дагаворы банкаўскіх укладаў (дэпазітаў), якія былі заключаны да 12 лістапада, і надалей будуць выконвацца на ранейшых умовах на працягу ўсяго тэрміну дзеяння. Аднак пралангацыя такіх укладаў ужо не прадугледжваецца. Пры працягу дагавора на новы тэрмін яго палажэнні павінны быць прыведзены ў адпаведнасць з патрабаваннямі дэкрэта №7.

«Пры гэтым дзяржава па-ранейшаму гарантуе поўную захаванасць грашовых сродкаў фізічных асоб у беларускіх рублях і замежнай валюце, размешчаных на рахунках і (або) ва ўклады ў банках, і пакрыццё 100 працэнтаў сумы гэтых сродкаў у валюце рахунку або ўкладу з выплатай працэнтаў», — гаворыцца ў паведамленні прэс-службы Нацбанка.

СТАР. 2

■ Надвор'е

МЕСЦАМІ ЎЖО І МОКРЫ СНЕГ

У найбліжэйшыя дні надвор'е на тэрыторыі Беларусі будуць вызначаць атмасферныя франты, якія рухаюцца да нас з боку Балтыйскага мора. Аб гэтым паведамляюць спецыялісты Рэспубліканскага цэнтра па гідраметэаралогіі, кантролі радыеактыўнага забруджвання і маніторынгу навакольнага асяроддзя Мінпрыроды.

Фота БЕЛТА.

У пятніцу па ўсходзе краіны пройдуць кароткачасовыя дажджы. Максімальная тэмпература паветра ўдзень складзе плюс 4-10 градусаў. У суботу і нядзелю надвор'ем у нас будзе кіраваць цыклон, які перамяшчаецца са Швецыі праз краіны Балтыі ўглыб еўрапейскай тэрыторыі Расіі. Таму ў суботу часам пройдуць дажджы, а ўначы і раніцай месцамі магчымы туман. Раніцай і ўдзень па паўднёвым захадзе прагназуецца ўзмацненне ветру парывамі да 15-20 м/с. Тэмпература паветра ўначы складзе 1-7 цяпла, а ў крайніх усходніх раёнах пры праясненнях будзе ад нуля да мінус 2 градусаў. Удзень будзе 4-9 цяпла. У нядзелю ўвогуле паўсюдна пройдуць кароткачасовыя дажджы, а па паўночным усходзе магчымы нават мокры снег. Уначы месцамі чакаецца ўзмацненне ветру парывамі да 15-20 м/с. Тэмпература паветра на працягу сутак складзе 1-7 цяпла.

Паводле папярэдніх прагнозаў айчынных спецыялістаў, у пачатку наступнага тыдня, калі цыклон адыдзе ўглыб еўрапейскай тэрыторыі Расіі, у Беларусь стануць паступаць больш халодныя паветраныя масы з Балтыйскага мора. Па-ранейшаму будзе дажджліва, у паўночна-ўсходніх раёнах сіноптыкі не выключаюць мокры снег і слабы галалёд. Уначы тэмпература паветра будзе змяняцца ад мінус 1-3 градусаў па паўночным усходзе да 4-7 цяпла па паўднёвым захадзе. Будзе даволі холадна на паўночным усходзе нават удзень, дзе чакаецца ад 0 да плюс 2 градусаў, аднак на паўднёвым захадзе — цёпла (плюс 6-10 градусаў).

Сяргей КУРКАЧ. *kurkach@zviazda.by*

ФАБРЫКІ ЗДАРОЎЯ: УВАХОД УСІМ ДАЗВОЛЕНЫ

Будаўніцтва спартыўных аб'ектаў у краіне павінна быць танным і якасным

Гэтага запатрабаваў Прэзідэнт Аляксандр Лукашэнка падчас наведвання новага шматфункцыянальнага фізкультурна-аздараўленчага комплексу «Мандарын» у Мінску.

Кіраўніка дзяржавы праінфармавалі аб развіцці комплексу фізкультурна-аздараўленчых паслуг для жыхароў Мінска і аб працы новага аб'екта, паведамляе прэс-служба беларускага лідара. Комплекс быў створаны па даручэнні Прэзідэнта. Будаўніцтва аб'екта вялося са студзеня 2013-га па кастрычнік 2015 года за кошт бюджэтных сродкаў Мінска з частковым фінансаваннем эксплуатуючай арганізацыяй «Аква-Мінск».

Аляксандр Лукашэнка, азнаёміўшыся з дзейнасцю комплексу, асноўнымі напрамкамі работы якога з'яўляюцца паслугі водна-тэрмальнай зоны, навучанне плаванню, фітнес, адзінаборствы, і пагутарыўшы з яго наведвальнікамі, станоўча ацаніў стварэнне ўмовы для заняткаў фізкультурай і спортам.

Прэзідэнт падкрэсліў, што ў краіне створана дастаткова спартыўных аб'ектаў дзяржаўнай формы ўласнасці. «Падобныя палацы каштуюць дорага, і, адпаведна, паслугі — дарагія, што людзі павінны дакладна разумець», — адзначыў Аляксандр Лукашэнка. На яго думку, сёння трэба будаваць звычайныя, абсалютна танныя басейны і спартыўныя аб'екты. Ён даручыў у найбліжэйшы час падрыхтаваць тыпавыя праекты недарагіх басейнаў і спартыўных комплексаў. Пры гэтым якасць, несумненна, застаецца самым галоўным фактарам.

Акрамя таго, Прэзідэнт звярнуў увагу кіраўніцтва Мінспорту і турызму, Мінгарвыканкама на магчымасць прыстасаваць пустуючыя памяшканні пад спартыўныя аб'екты. Паколькі выкарыстанне незадзейнічаных памяшканняў не запатрабуе істотных выдаткаў, такім чынам, і паслугі тут павінны быць недарагімі.

Пры гэтым патрабаванне Аляксандра Лукашэнкі наступнае: спартыўныя аб'екты павінны быць цалкам загружаны з раніцы да позняга вечара, каб людзі маглі займацца спортам у зручны для іх час. Кіраўнік дзяржавы лічыць недапушчальным, калі спартыўныя аб'екты, у якія ўкладзены немалыя сродкі, выкарыстоўваюцца не поўнасцю і там няма дастатковай колькасці наведвальнікаў. Прэзідэнт запатрабаваў ад чыноўнікаў вырашыць праблему загружанасці спартыўных аб'ектаў у Мінску, прыняўшы для гэтага ўсе неабходныя меры. Вялікую ролю ў гэтым адыгрывае і пастаянная папулярызацыя здаровага ладу жыцця і спорту.

З улікам далейшага масавага развіцця спорту ў краіне і будаўніцтва спартыўных аб'ектаў патрабуецца нямала сродкаў для набыцця абсталявання, якое ў большасці сваёй з'яўляецца імпартным. У сувязі з гэтым кіраўнік дзяржавы запатрабаваў разгледзець пытанне стварэння айчынных трэнажораў. Падобнае імпартазамяшчэнне дазволіць істотна скараціць выдаткі на спартыўныя аб'екты і такім чынам знізіць цэны на паслугі, якія ў іх аказваюцца. Пры гэтым для вытворчасці айчынных трэнажораў можна будзе задзейнічаць буйныя беларускія прадпрыемствы.

Прэзідэнт лічыць, што ў краіне неабходна яшчэ больш папулярызаваць заняткі фізкультурай і спортам, здаровы лад жыцця. «Спартыўныя аб'екты — гэта сапраўдныя фабрыкі здароўя. Чым больш людзей будзе тут, тым менш у бальніцах і аптэках. І дзяржаве гэта абыдзецца танней», — заявіў кіраўнік дзяржавы.

На яго думку, у Мінску і наогул у краіне павінна быць больш спартыўных аб'ектаў крокавай даступнасці. Прычым, гаворка ідзе не толькі аб спартыўных залах, але і аб спартыўных збудаваннях на адкрытых пляцоўках, веладарожках. Пры гэтым Прэзідэнт звярнуў увагу чыноўнікаў на тое, што цэны паслуг у спартыўных аб'ектах не павінны быць завоблачнымі. «Працаваць, вядома, трэба не са стратай, але і задзіраць цэны не трэба», — сказаў Аляксандр Лукашэнка. Прэзідэнт лічыць, што для заняткаў фізкультурай і спортам паўсюдна павінны быць створаны неабходныя ўмовы.

ІНВЕСТЫЦЫЙНЫЯ ПРЫЯРЫТЭТЫ

Прэзідэнт Аляксандр Лукашэнка выдаў дэкрэт № 8, які выкладае ў новай рэдакцыі Дэкрэт ад 6 жніўня 2009 г. №10 «Аб стварэнні дадатковых умоў для інвестыцыйнай дзейнасці ў Рэспубліцы Беларусь».

Дэкрэт прадугледжвае новаўвядзенні, якія раней не былі вызначаны інвестыцыйным заканадаўствам, паведамляе прэс-служба Прэзідэнта.

Так, інвестыцыйныя дагаворы будуць заключацца толькі ў дачыненні прыярытэтных сектараў эканомікі, вызначаных урадам.

Зменены парадак прадастаўлення зямельных участкаў для рэалізацыі інвестыцыйных праектаў. У прыватнасці, без аўкцыёну яны будуць выдзяляцца толькі з пераліку участкаў, прызначаных для наступнага прадастаўлення інвестарам, арганізаваным для будаўніцтва аб'ектаў, прадугледжаных заключанымі інвестыцыйнымі дамовамі. Прадугледжаная працэдура конкурснага адбору інвестара пры наяўнасці двух і больш інвестараў, якія прэтэндуюць на рэалізацыю інвестыцыйнага праекта на адным і тым жа зямельным участку. Гэта дазволіць забяспечыць аптымальнае і максімальна эфектыўнае выкарыстанне зямельных рэсурсаў.

Дэкрэтам таксама вызначаны шэраг дадатковых ільгот і прэферэнцый для інвестара. Пры гэтым асаблівая ўвага ў дэкрэце нададзена пытанням пакрыцця інвестарам ільгот, прэферэнцый у выпадку невыканання, неналежнага выканання ўмоў інвестыцыйнага дагавора, магчымасці вызвалення, растэрміноўкі (адтэрміноўкі) выплаты няўстойкі (штрафу, пені) за парушэнне інвестарам умоў інвестыцыйнага дагавора.

Акрамя таго, прадугледжваецца, што да інвестара не могуць быць прад'яўлены патрабаванні аб кампенсацыі сумы льгот, прэферэнцый і аб выплаце няўстойкі (штрафу, пені) у выпадку парушэння тэрмінаў і іншых умоў рэалізацыі інвестыцыйнага праекта ў сувязі з незаконнымі дзеяннямі (бяздзейнасцю) службовых асоб дзяржаўнага органа або выканкама, якія заключылі інвестыцыйны дагавор, іншага дзяржаўнага органа (арганізацыі) пры адсутнасці віны інвестара і (або) арганізацыі.

ГРОШЫ НЕ ЛЮБЯЦЬ МІТУСНІ

Умовы дэпазіту выбірае кліент

Зразумела, што безадзыўны ўклад будзе гарантаваць больш высокую прыбытковасць свaім уладальнікам, чым іншыя банкаўскія прадукты. «Сёння такі ўклад, з аднаго боку, не прадугледжвае датэрміновага зняцця грошай, але, з іншага боку, ён можа гарантаваць больш высокую даходнасць для фізічных асоб з пазіцыі кіравання сваімі зберажэннямі», — адзначыў Тарас Надольны. Пры гэтым нормамі дэкрэта прадугледжана ў асобных выпадках магчымасць датэрміновага скасавання дагавора нават безадзыўнага ўкладу. Аднак гэта можа адбыцца толькі са згоды ўкладаатрымальніка.

«Такія выпадкі будуць крайнім выключэннем. Рашэнне будзе прымацца непасрэдна банкам», — адзначыў Тарас Надольны. Ён дапусціў, што падставай для датэрміновага адклікання ўкладу могуць стаць нейкія трагічныя абставіны, якія закранулі самога ўкладчыка або яго сям'ю, калі тэрмінова патрэбны грошы. «Пры прад'яўленні адпаведных пацвярджальных дакументаў, я думаю, банк можа пайсці на тое, каб датэрмінова вярнуць грошы. Але гэта не будзе насіць сістэмны характар і не будзе стандартнай практыкай. Гаворка ідзе толькі пра выключныя выпадкі», — растлумачыў ён. У сувязі з гэтым Нацыянальны банк не збіраецца распрацоўваць нейкія крытэрыі або даваць банкам рэкамендацыі, што можна лічыць выключным выпадкам. Такое рашэнне можа прыняць толькі банк, у якім захоўваецца ўклад.

Падаходны падатак будзе спаганяцца толькі з працэнтных даходаў, а не з усёй сумы ўкладу, і толькі ў тым выпадку, калі працэнтная стаўка, па якой атрыманы гэты даход, перавышае памер дзеючай у банку працэнтнай стаўкі па ўкладзе да запатрабавання.

А ўвогуле, у дэкрэце №7 закладзена сама магчымасць выбару. «Кожны будзе сам выбіраць — атрымліваць больш высокі даход і згаджацца на ўмовы безадзыўнасці альбо мець магчымасць адклікання ўкладу па трохі меншай стаўцы», — адказаў Тарас Надольны.

«Вілка» па розных укладах — 3-5%

Паводле ацэнак Нацбанка, узровень ставак па безадзыўных дэпазітах будзе 25-30%. «Верхняя мяжа — стаўка па дэпазітах грашовага рынку, ніжняя — стаўка рэфінансавання», — сказаў Тарас Надольны. Па адзыўной стаўцы працэнты стануць больш нізкімі, але ўмовы захавaюцца фактычна такія, як цяпер. «Прапануемы кліентам дыяпазон даходнасці будзе прыкладна 20-25%», — лічыць прадстаўнік Нацбанка.

Між іншым, нават па існуючых дэпазітах камерцыйныя банкі маюць права знізіць працэнты па вызначанай схеме, калі гэта прадугледжана дагаворам. Гэта магчыма ў тым выпадку, калі даходнасць укладу не прапісана ў дакуменце ў якасці фіксаванай велічыні, а банк мае права змяніць яе ў аднабаковым парадку.

Не чапай рубель год, а валюту — два

Разам са змяненнем класіфікацыі банкаўскіх укладаў дэкрэтам №7 таксама прадугледжана змяненне падыходаў да льготнага падаткаабкладання даходаў, атрыманых фізічнымі асобамі ў выглядзе працэнтаў па банкаўскіх рахунках і ўкладах (дэпазітах) у банках і нябанкаўскіх крэдытна-фінансавых арганізацыях.

Праўда, гэтая норма дэкрэта пачне працаваць толькі налета пасля 1 красавіка. З гэтага часу пад падаходны падатак з фізічных асоб трапляюць працэнтныя даходы, атрыманыя пры фактычным размяшчэнні грашовых сродкаў на бягучых (разліковых) банкаўскіх рахунках і ва ўкладах (дэпазітах) на тэрмін, меншы за 1 год — у беларускіх рублях і меншы за 2 гады — у замежнай валюце. Пры гэтым падаходны падатак будзе спаганяцца

Святлана ШАЎЧЭНКА

толькі з працэнтных даходаў, а не з усёй сумы ўкладу, і толькі ў тым выпадку, калі працэнтная стаўка, па якой атрыманы гэты даход, перавышае памер дзеючай у банку працэнтнай стаўкі па ўкладзе да запатрабавання. Больш за тое, **намеснік міністра па падатках і зборах Беларусі Святлана ШАЎЧЭНКА** паведаміла, што апошняй умовай падаткаабкладання даходаў па ўкладах будзе той факт, што кароткі дэпазіт быў афармлены ўжо пасля 12 лістапада 2015 года (новыя дэпазіты).

У інспекцыю ісці не трэба

Святлана Шаўчэнка яшчэ адзначыла, што сам банк з'яўляецца падатковым агентам. Менавіта ён і будзе падлічваць такі падатак, утрымліваць яго і накіроўваць у бюджэт. Самому чалавеку наведваць падатковую інспекцыю і аплачваць падобныя падаткі не трэба. Іх не трэба ўказваць у падатковай дэкларацыі і ў дэкларацыі па даходах і маёмасці.

Цяпер пры заключэнні дагавора банкі абавязаны падрабязна інфармаваць укладчыкаў аб усіх умовах прыцягнення ўкладу, а ў выпадку неабходнасці збірання падаходнага падатку з атрыманых укладчыкам працэнтных даходаў — аб суме пералічаных у бюджэт сродкаў.

Без выключэнняў

«Палажэнні дэкрэта №7 распаўсюджваюцца ў тым ліку на замежнікаў», — паведаміў Тарас Надольны. Ён звярнуў увагу на тое, што ў тэксце дакумента не пазначана, што для нерэзідэнтаў устанаўліваюцца якія-небудзь абмежаванні або выключэнні. «Адпаведна, яны таксама будуць плаціць», — сказаў ён. Не прадугледжана ніякіх ільгот па гэтых падатках і для пенсіянераў.

Каштоўныя дзяржпаперы пад падатак не трапілі

А вось валютныя аблігацыі Мінфіна для насельніцтва не будуць абкладацца падаходным падаткам. «Уводзіць падаходны падатак па валютных аблігацыях Мінфіна не плануецца, і нават не разглядаецца такая магчымасць», — запэўніў Тарас Надольны.

Падставай для датэрміновага адклікання ўкладу могуць стаць нейкія трагічныя абставіны, якія закранулі самога ўкладчыка або яго сям'ю, калі тэрмінова патрэбны грошы.

Першы намеснік старшыні праўлення Нацбанка звярнуў увагу, што ўладальнікі дзяржаўных каштоўных папер (як у беларускіх рублях, так і ў замежнай валюце) вызвалены ад аплаты падаходнага падатку. «Калі мы гаворым аб стварэнні фінансавай стабільнасці, то сёння было б нелагічна абкладаць нейкімі дадатковымі падаткамі самі інструменты кіравання дзяржаўным доўгам», — растлумачыў ён.

Што тычыцца даходаў па карпаратыўных аблігацыях (напрыклад, банкаў), то іх трымальнікі цяпер таксама валодаюць пэўнымі льготамі. Па такіх паперах сёння існуе льгота па падаткаабкладанні даходаў, якая дзейнічае да 1 студзеня 2016 года. «Цяпер абмяркоўваецца пытанне, каб пралангіраваць гэтую норму», — дадаў Тарас Надольны. На яго думку, для насельніцтва пытанне падаткаабкладання даходаў па карпаратыўных аблігацыях зараз менш адчувальна, бо гэты сектар запасычвае сродкі ў насельніцтва не вельмі актыўна і яго трэба развіваць», — растлумачыў ён.

Доўгія зберажэнні — толькі пятая частка

Мэтай прыняцця дэкрэта №7 было стымуляванне доўгіх зберажэнняў. А задача атрымання дадатковага даходу ў бюджэт у выглядзе падатковых паступленняў не стаяла. «Мы зыходзілі з таго, каб прапанаваць механізм, які ўкладваецца ў ідэалогію сусветнай практыкі, дазваляе вырашыць пытанне раўнавання ўнутраных умоў падаткаабкладання і стымулюе пры гэтым доўгія зберажэнні», — адзначыў Тарас Надольны.

Спецыяліст расказаў, што доля ўкладаў на тэрмін, меншы за год, складае сёння каля 80% у структуры ўкладаў у беларускіх рублях. Адпаведна, на ўклады звыш года прыпадае 20%. Сярод дэпазітаў тэрмінам да года найбольш папулярныя ў беларусаў уклады «да трох месяцаў». Паводле ацэнак Нацбанка, яны складаюць амаль палову «хуткіх» укладаў у беларускіх рублях. Што тычыцца валютных укладаў, то тут дэпазіты да года складаюць каля 60%, а частка ўкладаў мае тэрмін і звыш двух гадоў.

Паводле слоў Тараса Надольнага, цяпер Нацбанкам вядзецца праца па зніжэнні інфляцыі, рэалізаваны механізмы, якія звязаны з таргетаваннем грашовай масы, вольным курсаўтварэннем. «Пытанне забеспячэння фінансавай устойлівасці і стабільнасці таксама застаецца актуальным. У сувязі з гэтым рэалізуецца шэраг мер, якія выяўляюцца, у прыватнасці, у прапанове канцэнтраваць функцыі мегарэгулятара фінансавага рынку ў руках Нацыянальнага банка», — дадаў ён.

Адмоўнай рэакцыі Нацбанк не баіцца

Сапраўды, спецыялісты рэгулятара ў найбліжэйшыя дні не выключаюць таго, што частка насельніцтва можа і ўвогуле пачаць здымаць дэпазіты. Ніякіх забаронных мераў прымаць ніхто не будзе. «Наша ўмова: хоча чалавек забраць уклад — калі ласка. У банкаўскай сістэме сёння дастатковая ліквіднасць, каб вытрымаць падобныя ваганні. Аднак людзі хутка зразумеюць, што няма падставы губляць даходнасць праз магчымасць зняцця. Тады кліенты з грашыма пяройдуць у доўгія дэпазіты. Можа, іх аб'ём і не павялічыцца, але структура зменіцца. Банкі будуць зацікаўлены прапанаваць прадукт, які дазволіць прыцягнуць рэсурсы ў насельніцтва. Гэтая мера дазволіць запусціць і нейкія іншыя інструменты фінансавага рынку», — упэўнены Тарас Надольны.

Улічыць міжнародны вопыт

Варта адзначыць, што падыходы да класіфікацыі банкаўскіх укладаў, прадугледжаныя дэкрэтам №7, цалкам адпавядаюць міжнароднай практыцы, як адзначаюць у Нацбанку. У многіх краінах свету распаўсюджана катэгорыя банкаўскіх укладаў, якія адрозніваюцца ад укладаў да запатрабавання. Агульным прынцыпам з'яўляецца неабходнасць узгаднення магчымасцяў і ўмоў датэрміновага вяртання ўкладаў паміж банкам і ўкладчыкам. Як правіла, укладчык можа забраць грошы да заканчэння тэрміну ўкладу, але закон не абавязвае банк вяртаць яго датэрмінова. Так, у Італіі, Фінляндыі, Францыі, Германіі магчымасць датэрміновага вяртання тэрміновых укладаў вызначаецца банкам і ўкладчыкам самастойна ў дагаворы. У Аўстрыі датэрміновае вяртанне тэрміновага банкаўскага ўкладу разглядаецца як крэдыт, за які выплачваюцца працэнты ад датэрмінова вернутай сумы за кожны поўны месяц, што застаецца да наступлення тэрміну вяртання ўкладу. У Вялікабрытаніі паняцце «тэрміновы банкаўскі ўклад» увогуле не ўжываецца, аднак заканадаўства не перашкаджае банкам узгадняць любыя тэрміны і ўмовы банкаўскіх укладаў, дзе прадугледжаны нават штрафы. Такім чынам, усе ўмовы і правілы павінны быць вызначаны і ўзгоднены ў кожным асобным дагаворы паміж банкам і ўкладчыкам.

Сяргей КУРКАЧ.
kurkach@zviazda.by

(Заканчэнне. Пачатак на 1-й стар.)

ГОНАР ЗА ВЕТЭРАНАЎ

Ігар ШУНЕВІЧ, міністр МУС РБ, павіншаваў праваахоўнікаў з Днём ушанавання ветэранаў органаў унутраных спраў і ўнутраных войскаў.

Для многіх з іх, асабліва тых, хто служыў яшчэ ў часы Савецкага Саюза, 10 лістапада назаўжды застанецца святочнай датай, звязанай з Днём савецкай міліцыі. Так, сваё прафесійнае свята беларускія праваахоўнікі адзначаюць 4 сакавіка, але па традыцыі ў лістападзе яны разам з курсантамі, ветэранамі ўскладаюць кветкі да знака памяці генерала-палкоўніка Сяргея Бельчанкі, былога міністра ўнутраных спраў БССР; да помніка супрацоўнікам і вайскоўцам на вуліцы Камуністычнай у Мінску. Святочныя мерапрыемствы праходзяць ва ўсіх гарадах Беларусі.

— Мы заўжды ўскладаем кветкі, вянкі, і не толькі ў памятныя даты. Гэты помнік, дарэчы, узнік у 2003 годзе, — стоячы каля мемарыяла, кажа генерал-маёр у адстаўцы **Юрый РАДЗЮКЕВІЧ, былы намеснік міністра ўнутраных спраў.** — Ён прысвечаны супрацоўнікам унутраных спраў, ваеннаслужачым, якія працавалі пры савецкай уладзе, ваявалі ў гады Вялікай Айчыннай вайны, змагаліся з бандытызмам, а таксама тым, хто, на жаль, у мірны час загінуў ад рук злачынцаў. І наша задача — памятаць пра іх, перадаваць іх імёны маладому пакаленню.

Былых супрацоўнікаў праваахоўных органаў аб'ядноўваюць не толькі ўспаміны, але дзейнасць ветэранскай арганізацыі, у якую ўваходзіць амаль 24 тысячы чалавек з 462 «пярвічак». Сярод іх — ветэраны Вялікай Айчыннай вайны, удзельнікі баявых дзеянняў у Афганістане і ў іншых «гарачых кропках», ліквідатары наступстваў аварыі на Чарнобыльскай АЭС... Многія з іх прысутнічалі на святочным канцэрце.

— У гісторыі Міністэрства ўнутраных спраў нямала яркіх і сапраўды гераічных старонак, — звярнуўся да ветэранаў **Ігар ШУНЕВІЧ, міністр унутраных спраў.** — І мы ганарымся нашымі ветэранамі, сапраўднымі прафесіяналамі, — тымі, хто ў розныя гады годна выканаў свой службовы і воінскі абавязак, захаваў гонар мундзіра і сёння з'яўляецца ўзорам асабістай прыстойнасці і прынцыповасці. Вопыт такіх прафесіяналаў цанілі заўжды, яны дагэтуль складаюць моцны падмурак сістэмы ўнутраных спраў, унутраных войскаў Беларусі і застаюцца прыкладам для пераймання.

Якаў ЖУРБІН. *taras@zviazda.by*

УВАГА, «ПРАМАЯ ЛІНІЯ»!

14 лістапада, у суботу,
у рэдакцыі газеты «Звязда» адбудзецца «прамая лінія» **з намеснікам міністра ўнутраных спраў — начальнікам міліцыі грамадскай бяспекі Мікалаем Аляксандравічам МЕЛЬЧАНКАМ.**

Пытанні, якія тычацца асабістай і маёмаснай бяспекі, своечасовага рэагавання на паведамленні аб правапарушэннях, прафілактыкі злачынстваў, аказання ахоўных паслуг, працы Дзяржаўтаінспекцыі, можна будзе задаць **з 10 да 12 гадзін** па тэлефоне **(8017) 2871871.** Папярэдне вы зможаце іх пакінуць па нумары **(8017) 2871751** альбо даслаць на электронную скрыню **taras@zviazda.by** з пазнакай «Прамая лінія».

ЗАВОЧНАЯ «ПРАМАЯ ЛІНІЯ»

Жывём з алергіяй

Чаму ў адных імунная сістэма працуе добра, а іншых падводзіць? Што такое імунітэт і адкуль бярэцца алергія? Праблему алергіі — атапічнага дэрматыту, бранхіяльнай астмы і іншых захворванняў — можна абмеркаваць у рамках нашай **завочнай «прамой лініі» з галоўным пазаштатным дзіцячым алерголагам Міністэрства аховы здароўя, кіраўніком Рэспубліканскага цэнтра алергалогіі дзіцячага ўзросту, загадчыкам кафедры паліклінічнай педыятрыі Беларускай медыцынскай акадэміі паслядыпломнай адукацыі, доктарам медыцынскіх навук, прафесарам Уладзімірам Фёдаравічам ЖАРНАСЕКАМ.**

Да **17 лістапада** пакідайце, калі ласка, свае пытанні па **нумары рэдакцыі 8 017 287 18 29** (Святлане Барысенцы) або дасылайце на **электронную пошту: info@zviazda.by**

АДКРЫТЫ ФІНАЛ

Ёсць такое паняцце ў кіно, калі карціна ўжо скончана, але тое, што будзе з героямі, застаецца за кадрам. Сёння, у апошні дзень фестывалю, ва ўсіх такі настрой — адкрытага фіналу, калі асноўныя мерапрыемствы ўжо прайшлі, але, як размяркуюцца галоўныя прызы, застаецца гадаць да самага вечара. Да таго моманту, калі рашэнне журы будзе абвешчана ў кінатэатры «Масква» падчас урачыстай цырымоніі закрыцця фестывалю.

Тыя, хто збіраецца, павінны разумець: іх чакае нешта вельмі адмысловае. Таму што Мінскі міжнародны кінафестываль «Лістапад» адрозніваецца ад іншых вялікай колькасцю ўзнагарод і прызоў — іх размяркоўвае 7 складаў журы ў розных конкурсных праграмах. Але ёсць галоўныя: «золата» «Лістапада» — «За найлепшы фільм», «серабро» — «За фільм як з'яву мастацтва». І не менш цікава, каму глядачы прысудзяць «бронзу», таму што падчас усіх конкурсных паказаў кожны з глядачоў мог прагаласаваць асабіста. А далей усіх чакае фільм закрыцця «Новы запавет».

Асалода ў тым, што і на гэтым фестывальнае кіно не скончыцца: працяг будзе, прычым усе найбліжэйшыя выхадныя кінаманы змогуць яшчэ глядзець некаторыя фільмы з конкурснай праграмы і дадатковых, сярод якіх «Турэцкія далікатэсы», «Чалавечыя камедыі», «Прыватныя гісторыі», «Строга для кінаманаў», «Майстар-клас» і іншыя. Насамрэч, адмысловых праграм сёлета не проста шмат — іх безліч. Як жа не заблытацца і выбраць сваё кіно? Некаторыя нібыта «памечаны» для людзей, якія іх чакаюць: напрыклад, у праграме «Львы, мядзведзі і пальмавыя галінкі» прызначана сустрэча з Жакам Адзьярам — яго фільмам «Дзіпан», які быў узнагароджаны «Залатой галінай» на Канскім кінафестывалі ў 2015 годзе. Выбар у выхадныя багата — глядзець кіно прапануюць з раніцы да глыбокай ночы. Такім чынам, спадарства, фестываль скончаны, а свята працягваецца! Застаецца вывучаць праграму і шукаць квіткі ў продажы (а гэта не надта простая задача).

Усё свежае, новае, адметнае, што ёсць у сусветным кіно, ёсць магчымасць паглядзець на «Лістападзе», каб разумець, як развіваецца сусветны кінематограф. І каб лепш разумець свой, айчынны: на якім узроўні знаходзіцца цяпер ён, ці ёсць сілы для руху, дзе яны і ў кім? Разважаць ёсць пра што, аглядваючы конкурсную праграму (дзе ў чарговы раз не было беларускай карціны). Таму што асноўны конкурс ігравога кіно складаецца з новых фільмаў, якія ствараюцца ў краінах былога сацлагера, краінах СНД і Балтыі, Цэнтральнай і Паўднёва-Усходняй Азіі, Усходняй і Цэнтральнай Еўропы. Кінажыццё віруе і адлюстроўвае змены рэчаіснасці, з якімі сутыкаюцца людзі. Аказваецца, можна ствараць годнае кіно пра жыццё і ва ўмовах абмежаванага бюджэту. Але, магчыма, гэта тады, калі ў кінамастацтва прыходзяць асобы. Дзеля іх пошуку, дзеля стымулу сёлета другі раз ладзіўся Нацыянальны конкурс, дзе прадстаўляліся беларускія карціны — ігравыя, дакументальныя, анімацыйныя. Беларускія — не значыць тыя, што абавязкова створаны ў Беларусі. Галоўнае, каб аўтары асэнсоўвалі сябе ў кантэксце беларускай культуры, адчувалі сваю прыналежнасць да яе. І, можа быць, некаторыя імёны стануць адкрыццямі для нас.

Дзеля таго, каб адкрыццяў у айчынным кіно было як мага больш, арганізатары фестывалю сёлета адкрылі новую «Індустрыяльную панэль». Для спецыялістаў у галіне кіно ці тых, хто толькі збіраецца паспрабаваць сябе як рэжысёр, прадзюсар, арганізатар кінавытворчасці, паказаў ці фестываляў. Усяму гэтаму цяпер можна павучыцца, не выязджаючы з Беларусі, таму што да нас запрашаюцца замежныя асобы, якія маюць вопыт працы і хочуць ім падзяліцца. Калі мы жадаем развіваць свой сучасны кінематограф, то варта было паслухаць пра новыя трэнды ў сучасным кіно, пра што, напрыклад, распавядалі Туе Сцін Мюлер ці Канстанцін Фам. Сіманэ Бауман і Наталля Дрозд былі запрошаны з вельмі актуальнай для Беларусі тэмай, як шукаць магчымасці для стварэння капрадукцый. Але адметны і прыезд у Мінск Мікалая Нікіціна, які адбірае фільмы для Берлінскага кінафестывалю, разумее крытэрыі і магчымасці для развіцця. З усіх навачвядзенняў менавіта гэтая лінейка, можа быць, аказалася найбольш карыснай з практычнага боку. Таму што адкрыла новыя магчымасці для адукацыі ў галіне кіно — гэта яшчэ адзін крок да развіцця кінематографа ў Беларусі, да яго будучыні.

Ларыса ЦІМОШЫК. *tsimoshyk@zviazda.by*

■ Не прапусціце!

НАБЫВАЦЬ СА ЗНІЖКАМІ

Універмагі сталіцы да канца месяца праводзяць распродажы тавараў са зніжкамі. Гэтая акцыя ўжо стартавала, паведамілі ў галоўным упраўленні спажывецкага рынку Мінгарвыканкама.

У ГУМе 19 лістапада дзіцячае адзенне, абутак, цацкі і канцылярскія тавары будуць каштаваць на 17 працэнтаў менш. 26 лістапада на нехарчовыя тавары гэты гандлёвы аб'ект дасць 20-працэнтную зніжку. 14 і 28 лістапада ўсе нехарчовыя тавары ў ЦУМе будуць каштаваць танней на 17 працэнтаў. На такую ж катэгорыю тавараў, але 20-працэнтныя зніжкі, будуць дзейнічаць у гандлёвым доме «На Нямізе» 18 і 25 лістапада, а ва ўнівермагу «Беларусь» — 17 і 24 лістапада. 15-працэнтныя зніжкі на ўсе нехарчовыя тавары будуць 18 і 25 лістапада ва ўнівермагу «Кірмаш».

Сяргей РАСОЛЬКА. *rs@zviazda.by*

■ Клопат

«ЧУЖЫХ ДЗЯЦЕЙ НЕ БЫВАЕ» —

Гэты тэзіс пацвярджаюць амаль 18 тысяч беларускіх сем'яў

«Закрываць штучна інтэрнатныя ўстановы для дзяцей-сірот у Беларусі ніхто не будзе», — у гэтым запэўніў журналістаў намеснік міністра адукацыі Віктар ЯКЖЫК, які прыняў удзел у адкрыцці першага Рэспубліканскага форуму замяшчальных сем'яў. Форум стаў пунктам адліку новага этапу ў развіцці сістэмы аховы правоў дзяцей і забеспячэння права кожнага дзіцяці на жыццё ў сям'і.

— Грамадства ўжо ўсвядоміла, што калектыўная сістэма выхавання дзяцей, якія страцілі апеку бацькоў, не можа ў належнай ступені забяспечыць іх паспяховую сацыялізацыю. У такіх дзяцей адсутнічае імунітэт да негатыўных жыццёвых з'яў, затое нярэдка выпрацоўваецца спажывецкае стаўленне да сацыяльнай падтрымкі з боку дзяржавы. Усё гэта пераканала нас у тым, што дзіця павінна жыць і выхоўвацца ў сям'і. А значыць, дзяржава абавязана даць ім (там, дзе гэта рэальна) такую магчымасць, — патлумачыў пазіцыю свайго ведамства Віктар Якжык.

Намеснік міністра адукацыі паведаміў, што сёння на выхаванні ў сем'ях беларусаў знаходзіцца 24 535 дзяцей-сірот. На гэты момант у Беларусі налічваецца 45 дамоў-інтэрнатаў для дзяцей-сірот, але ў 2007 годзе іх было 70. Такім чынам, замяшчальныя сем'і (а іх цяпер налічваецца каля 18 тысяч) дазволілі закрыць у краіне амаль палову дзіцячых інтэрнатных устаноў. На 28 адміністрацыйных тэрыторыях 100% дзяцей, якія засталіся без апекі бацькоў, перадаюцца на выхаванне ў замяшчальныя сем'і.

Асноўная частка дзяцей, якія па-ранейшаму выхоўваюцца ў дамах-інтэрнатах, маюць патрэбу ў асаблівай апецы. «У наступныя пяць гадоў мы, відома, плануем скарачаць колькасць інтэрнатных устаноў, але штучна фарсіраваць гэты працэс не будзем», — паабяцаў Віктар Якжык.

Разнастайнасць формаў уладкавання дзяцей на выхаванне ў замяшчальныя сем'і патрабуе ад спецыялістаў па ахове дзяцінства дыферэнцаванага падыходу. Але апекуны не заўсёды атрымліваюць спецыяльныя веды, неабходныя для выхавання дзяцей з нядобранадзейных сем'яў, у адрозненне ад усынавіцеляў або прыёмных бацькоў.

І суправаджэнне апякунскіх сем'яў на мясцовым узроўні часта абмяжоўваецца забеспячэннем сацыяльных гарантый дзецям-сіротам і не закранае пытанняў фарміравання педагагічных, псіхалагічных кампетэнцый апекуноў.

«На гэты момант у Беларусі налічваецца 45 дамоў-інтэрнатаў для дзяцей-сірот, але ў 2007 годзе іх было 70».

Па словах Віктара Якжыка, у сучасным свеце кардынальна змяніліся функцыі сям'і. Усё прагматычнае, што аб'ядноўвала сям'ю шмат тысячагоддзяў (наданне земельных надзелаў, зліццё бізнесаў, атрыманне ў спадчыну рамяства), паступова адыходзіць, а застаюцца тонкія матэрыі — такія, як псіхалагічныя спакой і пачуццё абароненасці. Сям'я становіцца тым месцам, дзе мы можам быць самімі сабой, дзе атрымліваем суцяшэнне і адчуваем сябе ў бяспецы. Такім чынам, асноўнае прызначэнне сям'і ў сучасным свеце — гэта эмацыянальная падтрымка ўсіх, хто жыве ў ёй.

— Развіццё сістэмы сямейнага ўладкавання і далей будзе арыентавацца на патрэбы дзяцей, якія маюць неабходнасць у гэтым відзе сацыяльна-педагагічнай абароны. Я шчыра ўдзячны ўсім прыёмным бацькам, бацькам-выхавальнікам, апекунам і ўсынавіцелям за клопат пра дзяцей. Тэзіс «чужых дзяцей не бывае» гэтыя людзі даказваюць на справе, — падкрэсліў Віктар Якжык. — І важна разумець, што справа гэтая патрабуе ад замяшчальных бацькоў не толькі душэўнага цяпла, але і ў пэўнай ступені сацыяльнай смеласці, асабістай сталасці, псіхолага-педагагічнай і прававой кампетэнтнасці.

Надзея НІКАЛАЕВА. *nikalaeva@zviazda.by*

ВЕДЫ — НА ПРАКТЫЦЫ

Івацэвіцкі ліцэй сельскагаспадарчай вытворчасці цяпер мае сваю суперсучасную малочнатаварную ферму.

Рэканструкцыя былога жывёлагадоўчага аб'екта абышлася ў 23 мільярды рублёў. Затое цяпер навучэнцы змогуць атрымаць навыкі работы на абсталяванні, якім і аснашчаюцца новыя комплексы. Такім чынам, са сцен ліцэя выйдзе аператар машыннага даення, які зможа працаваць на ферме любога сельгаспрадпрыемства. І калі ў Івацэвіцкім раёне сучасная ферма толькі-толькі запушчана ў эксплуатацыю, то на базе Драгічынскага аграрна-вытворчага прафесійнага ліцэя яна паспяхова функцыянуе. Спалучэнне тэарэтычнага навучання з практычным ідзе на карысць справе.

Святлана ЯСКЕВІЧ. *yackevich@zviazda.by*

ОАО «**Белхим**» приглашает принять участие в процедуре переговоров на выполнение ремонта и наладки наружного оповещения территории предприятия Фанипольская база ОАО «Белхим» по адресу: **г. Фаниполь, ул. Заводская, 25.**

Предложения принимаются до **14:00 19.11.2015 г.** по адресу: **г. Минск, ул. Короля, 34, каб. №19.** Справки по тел. **8017 204-85-17**, факс **8017 204-85-19**, e-mail: *pto@belhim.by.*

УНП 100122846

БЕСПРАЦОЎНЫМ — БЯСПЛАТНАЯ ПРАФЕСІЙНАЯ ПАДРЫХТОЎКА І ПЕРАПАДРЫХТОЎКА...

На пытанні нашых чытачоў адказаў першы намеснік міністра працы і сацыяльнай абароны Андрэй ЛАБОВІЧ

На мінулым тыдні ў Міністэрстве працы і сацыяльнай абароны прайшла сумесная з газетай «Звязда» «прамая лінія» і анлайн-канферэнцыя Мінпрацы і сацабароны на тэму «Пытанні заработнай платы і занятасці насельніцтва». На званкі нашых чытачоў адказаў першы намеснік міністра працы і сацыяльнай абароны Андрэй Лабовіч. Найбольш актуальныя і цікавыя пытанні і адказы на іх — у нашай публікацыі.

— Добры дзень! Гэта вам тэлефаную Вікторыя з аграгарадка Любань, што ў Вілейскім раёне. Я хачу звярнуцца да вас з нагоды сваёй маці. Мая маці швачка, працавала, а ў апошні час атрымлівала дапамогу па доглядзе састарэлага. Зараз у яе няма працы, і яна стала на ўлік у цэнтр занятасці. Маме 54 гады. За тры месяцы ёй не прапанавалі ніводнай вакансіі. Па законе яе маглі б у такой сітуацыі ўжо адправіць на пенсію. Але не хочуць...

— А колькі гадоў складае агульны стаж вашай маці?

— 36 поўных гадоў.

— І цяпер ёй 54 гады?

— Так, 54 гады споўнілася ў ліпені. Пайшоў ужо 4-ы месяц, як яна стала на ўлік у цэнтр занятасці. Калі яна стала часцей тэлефанаваць, ездзіць, тады ёй далі два накіраванні. Яна з'ездзіла па гэтых накіраваннях, але вакансій там няма.

— У адпаведнасці з дзейным заканадаўствам такія грамадзяне, як ваша маці, за год да наступлення пенсійнага ўзросту, маючы адпаведны стаж, маюць права на датэрміновае прызначэнне пенсіі...

— Ёй адказваюць: так, мы можам адправіць вас на пенсію, але не абавязаны. Чакайце падыходзячых вакансій.

— І падыходзячай працы ёй не прапанавалі?

— Не, не прапанавалі, і, мяркуючы па ўсім, не прадбачыцца.

— Добра, я вас пачуў. Міністэрства дасць даручэнне нашаму ўпраўленню ў Вілейцы, каб там дэтальна разгледзелі гэты выпадак.

* * *

— Святлана Анатольеўна з Капыльскага раёна турбуе. У нас у ААТ «Цімiразеўскі» не выплачаны на сённяшні дзень заробак за верасень і дзіцячая дапамога за кастрычнік. Куды звяртацца?

— Наконт нявыплаты заработнай платы вам неабходна звярнуцца ў адпаведнае структурнае падраздзяленне Дэпартамента дзяржаўнай інспекцыі працы па месцы рэгістрацыі вашага наймальніка. Усе адрасы структурных падраздзяленняў Дэпартамента пазначаны на сайце Міністэрства працы і сацыяльнай абароны.

Што тычыцца нявыплаты дзяржаўных дапамог сем'ям, якія выхоўваюць дзяцей, то з гэтым пытаннем трэба звяртацца ва ўпраўленне Фонду сацыяльнай абароны насельніцтва па месцы рэгістрацыі вашай арганізацыі ў якасці плацельшчыка абавязковых страхавых узносаў.

* * *

— Мяне завуць Самусенка Валерый Паўлавіч, з Лагойскага раёна вам тэлефаную. Я працую ў бюджэтнай арганізацыі. І вось такое пытанне ў мяне: хацелася б даведацца, на якія мэты можа выкарыстоўвацца эканомія сродкаў, прадугледжаных на аплату працы работнікаў у бюджэтных арганізацыях?

— Эканомія сродкаў, прадугледжаных на аплату працы, накіроўваецца на прэміраванне работнікаў, а таксама на ўстанаўленне павышальнага каэфіцыента да тарыфнай стаўкі (акладу).

* * *

— Гэта Вавілаў Міхаіл, тэлефаную вам з Мінска. У мяне такое пытанне: раней прыводзілася, што беларусаў, якія працуюць за мяжой, — 700-800 тысяч чалавек. А колькі цяпер?

— Па даных МУС, якое вядзе ўлік грамадзян рэспублікі, што выязджаюць для працы за межы Беларусі, за студзень—верасень гэтага года за межы рэспублікі на падставе падпісаных дагавораў і кантрактаў выехалі 5 311 чалавек.

Па звестках Нацыянальнага статыстычнага камітэта, у мінулым годзе за межамі Беларусі працавалі 61,6 тысячы чалавек.

Беларусы для часовага працаўладкавання выязджаюць пераважна ў Расію ў рамках дамоўленасцяў Саюзнай дзяржавы і Дагавора аб Еўразійскім эканамічным саюзе, якімі прадугледжана свабода руху працоўнай сілы. Нагадаю, што ў склад Еўразійскага эканамічнага саюза ўваходзяць Рэспубліка Беларусь, Рэспубліка Казахстан, Рэспубліка Арменія, Кыргызская Рэспубліка і Расійская Федэрацыя.

* * *

— Гэта Надзея Паўлаўна з Мінска. Скажыце, калі ласка, ці можна беспрацоўнаму адмовіцца ад грамадскіх работ, якія аплачваюцца? Ці захавае ён пры гэтым статус беспрацоўнага? І што можа ў такім выпадку страціць?

— Надзея Паўлаўна, удзел у такіх грамадскіх работах прапануецца ўсім беспрацоўным, каб маглі атрымаць даход у перыяд пошуку працы. Беспрацоўны мае права адмовіцца ад удзелу ў гэтых работах, пры гэтым статус беспрацоўнага захоўваецца, аднак неабходна ўлічваць, што ў адпаведнасці з артыкулам 25 Закона «Аб занятасці насельніцтва Рэспублікі Беларусь» у выпадку невыканання беспрацоўным без важных прычын месячнай нормы ўдзелу ў грамадскіх работах, якія аплачваюцца, выплата дапамогі па беспрацоўі прыпыняецца на тэрмін да трох месяцаў.

Удзел у аплачваемых грамадскіх работах не з'яўляецца абавязковым для наступных катэгорый грамадзян: бацькоў у шматдзетных і няпоўных сем'ях, а таксама сем'ях, якія выхоўваюць дзяцей-інвалідаў; моладзі да 18 гадоў; інвалідаў; эвакуяваных і адселеных з зон эвакуацыі (адчужэння), першачарговага і наступнага адсялення, а таксама тых, хто самастойна выехаў з гэтых зон пасля катастрофы на Чарнобыльскай АЭС; асоб перадпенсійнага ўзросту (за два гады да наступлення ўзросту, што дае права на пенсію па ўзросце на агульных падставах); а таксама для грамадзян, звольненых у сувязі з ліквідацыяй арганізацыі, спыненнем дзейнасці індывідуальнага прадпрымальніка, скарачэннем колькасці або штату работнікаў і зарэгістраваных у органах па працы, занятасці і сацыяльнай абароне на працягу 12 месяцаў з дня звальнення, на працягу першых трох месяцаў з дня такой рэгістрацыі; для цяжарных жанчын; беспрацоўных, працаўладкаваных на часовыя работы з паведамленнем органам па працы, занятасці і сацыяльнай абароне.

* * *

— Трафімаў Мікалай з Маладзечна. Хачу пацікавіцца: прайсці перападрыхтоўку ад службы занятасці можа толькі афіцыйна зарэгістраваны беспрацоўны? Ці будзе ён атрымліваць стыпендыю? У якім выпадку ён можа яе пазбавіцца?

— У адпаведнасці з заканадаўствам дзяржава гарантуе беспрацоўным бясплатную прафесійную арыентацыю, прафесійную падрыхтоўку, перападрыхтоўку і павышэнне кваліфікацыі з улікам грамадскіх патрэб і ў адпаведнасці са схільнасцямі, здольнасцямі, навыкамі і асаблівасцямі іх псіхафізічнага развіцця.

Беспрацоўны можа прайсці прафесійную падрыхтоўку, перападрыхтоўку і павышэнне кваліфікацыі ў выпадку, калі немагчыма падабраць прыдатную працу з прычыны адсутнасці ў яго неабходнай прафесіі або кваліфікацыі альбо неабходна змяніць прафесію (спецыяльнасць, род заняткаў) у сувязі з адсутнасцю працы, якая адпавядае наяўным у беспрацоўнага прафесійным навыкам.

У перыяд навучання па накіраванні органаў па працы, занятасці і сацыяльнай абароне беспрацоўнаму выплачваецца стыпендыя ў памеры да трох базавых велічынь. Пры гэтым памер стыпендыі можа быць паменшаны на 25% тэрмінам на адзін месяц, альбо грамадзянін можа быць наогул пазбаўлены стыпендыі на такі ж тэрмін у выпадку непасляховасці, нерэгулярнага наведвання заняткаў без поўных прычын, пры парушэнні вучэбнай дысцыпліны і ўнутранага распарадку ўстановы адукацыі.

* * *

— Вам тэлефануе Дзігалёў Мікалай Іванавіч, пенсіянер, інвалід 1 групы з Бабруйска. У мяне да вас два пытанні. Першае: мяне даглядае чалавек і атрымлівае за гэта дапамогу па доглядзе. А сацыяльны работнік атрымлівае зарплату. Гэта правільна? За адну і тую ж працу адзін атрымлівае дапамогу, а другі — зарплату. Я лічу, чалавек, які даглядае інваліда, таксама павінен атрымліваць зарплату, а не дапамогу. А як вы да гэтага ставіцеся?

— Дапамога па доглядзе — гэта мера сацыяльнай падтрымкі працаздольных асоб, вымушаных пакінуць працу, каб даглядаць інваліда 1 групы або старога, які дасягнуў 80-гадовага ўзросту. У сувязі з гэтым такія людзі страцілі крыніцу сродкаў існавання. Але ў сілу сваёй спецыфікі догляд у выглядзе аказання пастаяннай дапамогі непрацаздольнаму ў ажыццяўленні надзённых патрэб не можа быць рэгламентаваны пэўнымі рамкамі, характэрнымі для працоўных адносін (працоўны час, час адпачынку і да т.п.). Таму ён не можа рэгулявацца працоўным заканадаўствам. Адпаведна на асоб, якія ажыццяўляюць пастаянны догляд, не распаўсюджваюцца нормы Працоўнага кодэкса.

Наймальнік павінен праінфармаваць органы па працы, занятасці і сацыяльнай абароне аб наяўнасці вакансій на працягу двух тыдняў з дня іх з'яўлення.

Што тычыцца сацыяльных работнікаў, то яны знаходзяцца ў штаце тэрытарыяльных цэнтраў сацыяльнага абслугоўвання насельніцтва. Гэтыя работнікі аказваюць рознага роду сацыяльныя паслугі: бытавыя, медыцынскія і іншыя. Аднак забяспечыць неабходны пастаянны догляд непрацаздольным асобам, якія маюць патрэбу ў ім, сацыяльныя работнікі не могуць.

— Добра, яшчэ адно пытанне. Вось скажыце, працуючы пенсіянер атрымлівае пенсію і зарплату. Але гэты ж пенсіянер чамусьці не мае права даглядаць інваліда або старога і атрымліваць за гэта дапамогу. Чаму ён не мае такога права?

— Ажыццяўляць догляд інваліда ці састарэлага чалавека мае права любая асоба. Разам з тым у нашым заканадаўстве ёсць умова: атрымліваць дапамогу па доглядзе можна толькі пры адсутнасці іншай крыніцы даходу.

* * *

— Вас турбуе Юркевіч Міхаіл з Пінска. Скажыце, калі ласка, як хутка звесткі аб свабоднай вакансіі павінны з'яўляцца ў службе занятасці?

— Закон патрабуе, каб наймальнік пісьмова праінфармаваў органы па працы, занятасці і сацыяльнай абароне аб наяўнасці свабодных рабочых месцаў (вакансій) на працягу двух тыдняў з дня іх з'яўлення — з указаннем умоў працы і памеру яе аплаты.

— Дзякуй за адказ!

— Усяго найлепшага!

Фота Надзеі БУЖАН.

Святлана БУСЬКО.

busko@zviazda.by

Беларускае радыё: 90 гадоў у эфіры

15 лістапада 1925 года адбылося ўрачыстае адкрыццё шырокавяшчальнай радыётэлефоннай станцыі. Упершыню ў эфіры прагучалі запаветныя словы: «Гаворыць Мінск!..». Быў наладжаны серыйны выраб радыёпрыёмнікаў, але трансляваць передачы маглі толькі ў радыусе 300 вёрстаў і гучалі толькі 30 хвілін на суткі. Так гісторыя пачыналася... А сёлета Беларускае радыё адзначае ўжо сваё 90-годдзе. Цяпер гэта сучасная высокатэхналагічная структура, якая ўключае ў сябе 2 агульнанацыянальныя каналы (Першы нацыянальны канал Беларускага радыё і радыё «Культура») і 3 радыёстанцыі («Сталіца», «Радыус-FM», міжнароднае радыё «Беларусь»). Напярэдадні юбілею мы сустрэліся з журналістамі, якія працуюць на радыё, і папрасілі іх падзяліцца сваімі ўспамінамі і разважаннямі пра эфірныя будні, урокі прафесіі, а таксама пагаварылі пра мінулае і сучаснасць у гісторыі Беларускага радыё.

Алена ДАВІДОВІЧ, намеснік галоўнага дырэктара — дырэктар дырэкцыі інфармацыйнага і грамадска-палітычнага вяшчання Першага нацыянальнага канала Беларускага радыё:

«МІКРАФОН МОЖНА ПАРАЎНАЦЬ З РЭНТГЕНАМ»

— Алена Анатольеўна, 90-годдзе — гэта значная падзея. З чым калектыў падышоў да такога рубяжа?

— Калі коратка казаць, то Беларускае радыё сёння — гэта сучаснае радыё з багатымі традыцыямі. Як і раней, яно пазіцыянуе сябе як радыё для ўсіх і для кожнага. Слоган Першага нацыянальнага — «Будзем разам!». Яго мы выбралі свядома, і ён акрэслівае нашу мэту: заўсёды быць цікавым для слухача, разам з ім абмяркоўваць важнае, актуальнае і разам з карысцю праводзіць час.

Да 90-гадовага юбілею ў эфіры Першага нацыянальнага канала распачаты праект «Радыёлетапіс краіны», у якім мы звяртаемся да нашай багатай фанатэкі, архіўных запісаў, дзе можна пачуць галасы людзей розных часоў, успамінаем тых, хто працаваў у нас раней, расказваем і пра сённяшняе сучаснае радыё. Зразумела, разам з краінай Беларускае радыё расло, мянялася, мадэрнізавалася. Момантам адліку сучаснага радыё можна лічыць 90-я гады мінулага стагоддзя. Гэта новы час, новыя магчымасці.

— Як змянілася радыё са з'яўленнем новых тэхналогій?

— Мне здаецца, працаваць стала не толькі зручней, але, галоўнае, цікавей. Сучаснае радыё больш аператыўнае, мабільнае, інтэрактыўнае. Інфармацыю перадаём у рэжыме «тут і цяпер», большасць перадач — гэта жывы эфір. Я яшчэ застала той час, калі існаваў так званы плёначны мантаж, калі мы пісалі ўсё на вялікія магнітафоны з бабінамі, манціравалі плёнку з дапамогай нажніц і клею. А цяпер усё робіцца хутка на камп'ютары. Дзякуючы сучасным тэхналогіям журналіст можа аператыўна перадаць свой рэпартаж з любога месца падзей адразу ў эфір. Дарэчы, у 2006 годзе ў Доме радыё завершана мадэрнізацыя ўсіх студый і адбыўся поўны пераход на лічбавае вяшчанне. І сёння, напрыклад, Першы нацыянальны канал можна пачуць не толькі праз традыцыйныя крыніцы — па праваднай сетцы, на доўгіх і ўльтракароткіх хвалях, у FM-дыяпазоне, але і ў рэжыме рэальнага часу ў інтэрнэце і ў лічбавым стандарце DVB-T, прычым мы вяшчаем кругласутачна.

— Што сёння неабходна, каб заставацца цікавымі для слухачоў?

— У нас з'явіліся вяшчальныя сезоны. Кожны год у верасні мы абнаўляем сетку вяшчання на трацiну. Ёсць праграмы, якія сталі ўжо візітнай карткай Першага нацыянальнага, як, напрыклад, «Радыёфакт», дзе мы даём слухачу порцыю карыснай інфармацыі на пачатку дня, анансуем важныя падзеі, аналізуем актуальныя праблемы і сустракаемся з кампетэнтнымі суразмоўцамі. На працягу дня «Навіны» на канале абнаўляюцца штогадзінна. Увечары падводзім вынікі інфармацыйнага дня. У сетцы вяшчання Першага канала, як галоўнага інфармацыйнага і грамадска-палітычнага радыёканала Беларусі, знаходзіць адлюстраванне міжнародная, дзелавая, спартыўная, культурная інфармацыя, прысутнічае музычная, сацыяльная тэматыка, літаратурна-мастацкае вяшчанне. Радыё заяўляе пра сябе не толькі ў эфіры, але і па-за яго межамі. З 2003 года мы сталі актыўна праводзіць прома-акцыі, дабрачынныя мерапрыемствы. Новыя тэхнічныя магчымасці дазволілі выкарыстоўваць і новыя формы работы, пашыраць жанры рыдыёжурналістыкі. Радыёмасты з тэлерадыёкампаніямі розных краін сталі рэгулярнымі і шматпланавымі. Напрыклад, у рамках святкавання 70-годдзя Вялікай Перамогі мы правялі серыю радыёмастоў з гарадамі-героямі.

— Якія творчыя якасці патрэбны сёння маладому журналісту, калі ён хоча працаваць на радыё?

— Калі мне даводзіцца сустракацца з журналістамі-пачаткоўцамі або студэнтамі, якія прыходзяць да нас на практыку, то я перш-наперш для іх адзначаю, што мікрафон можна параўнаць з рэнтгенам. Таму што ён наскрозь «бачыць» чалавека, які сядзіць перад ім — і вядучага, і карэспандэнта, і госця. Радыёжурналісту трэба быць адказным за кожнае сваё слова ў эфіры. І памятаць, што гэтае слова павінна не проста прагучаць. Важна, каб яно было пачута слухачом і атрымала ў яго водгук. Сказаць, пачуць, адгукнуцца, быць сам-насам са сваім слухачом — мне здаецца, у гэтым нейкая сакральная сутнасць радыё. Мы існуем для слухачоў, працуем для іх і разам з імі ствараем Беларускае радыё. Таму зычу сваім калегам творчага ўздыму, крэатыву і моцнага здароўя. Няхай пашыраецца кола нашых слухачоў і няхай нашы словы заўсёды адгукаюцца ў іх сэрцах. А самому Беларускаму радыё жадаю быць заўсёды маладым і любімым!

Навум ГАЛЬПЯРОВІЧ, галоўны дырэктар міжнароднага радыё «Беларусь», радыёвядучы:

— У маё жыццё радыё прыйшло вельмі рана. У дзяцінстве ў нас дома была чорная «талерка», якую любіла слухаць мая бабуля. Радыё ў нас не выключалася. І сам я слухаў казкі па радыё і нават, калі гуляў, браў кніжку і казаў: «Добры дзень, я вам зараз прачытаю казку». Але ніколі не думаў, што буду працаваць на радыё. Аднак так атрымалася, што на працу ў полацкую газету «Хімік» мяне не ўзялі, але запрасілі на вытворчае аб'яднанне «Палімір», і там была пасада «Рэдактар заводскага радыё». З таго часу я перад мікрафонам. Ужо тады, пазнаёміўшыся з радыйнай працай, прапанаваў свае паслугі Беларускаму радыё. А калі вызвалілася месца ўласнага карэспандэнта, то з 2 сакавіка 1981 года стаў працаваць на гэтай пасадзе на Беларускім радыё, і гэта доўжылася амаль 16 гадоў. Кожны дзень я павінен быў перадаваць сюды, на Чырвоную 4, тэкставую інфармацыю, рабіць рэпартажы... А з пераездам у Мінск, ужо працуючы ў часопісе «Вожык», я працягваў прыходзіць на радыё. Аднойчы мяне, як пісьменніка, запрасіла на інтэрв'ю Галіна Шаблінская. І вось я зайшоў у студыю і думаю: «Няўжо ніколі больш не сяду да мікрафона?». Таму, атрымаўшы ў 2002 годзе прапанову зноў працаваць тут, амаль што не раздумваючы, згадзіўся. Праз нейкі час мне прапанавалі ўзначаліць замежную рэдакцыю. За мяжой беларускае радыё ў той час вяшчала 4 гадзіны на 4 мовах. Для параўнання — сёння ў нас 8 моў і вяшчаем круглыя суткі. Апынуўшыся на пасадзе кіраўніка, я ні ў якім разе не хацеў пакідаць журналісцкую працу. Заўсёды трэба паказаць прыклад самому... Для мяне прыходзіць на радыё — гэта радасць.

Ала РЫЖЭВІЧ, загадчыца аддзела інфармацыйных праграм радыё «Сталіца»:

— Мая гісторыя на радыё пачалася 1 сакавіка 1993 года. 70-годдзе Беларускага радыё я сустракала тут і ўжо тады разумела, што гэта вельмі магутная структура. У маім жыцці з радыё звязаны амаль усе значныя падзеі: і асабістыя, і прафесійныя. Менавіта на радыё я некалі сустрэла будучага мужа (рабіла з ім інтэрв'ю ў такі ж асенні дзень 1995 года). І вось мы ўжо 20 гадоў разам, маем двух сыноў. І, магчыма, гэта самы вялікі падарунак «ад радыё» мне. Галоўны ўрок, які спасцігла на працы, — важна быць праўдзівым і шчырым, бо радыё мае спецыфіку: калі журналіст нешта кажа і гэта не супадае з тым, у што ён верыць і аб чым думае, то слухач усё адчувае. Мікрафон здольны раскрываць сутнасць чалавечага характару. Апошнім часам жыццё прымушае нас засяроджваць увагу на нейкіх сваіх асабістых праблемах, і ўсё радзей мы знаходзім магчымасць сустрэцца з кімсьці, паразмаўляць па душах. Радыё якраз дае шанц знайсці разумнага суразмоўцу.

Уладзімір ТРАПЯНОК, загадчык аддзела навін культуры дырэкцыі канала «Культура» Беларускага радыё:

— Я пачаў працаваць на радыё «Культура» ў 2003 годзе. Тады каналу споўнілася крыху больш за год. Я быў сведкам таго, як тут з'яўляліся новыя праекты, фарміравалася сетка праграм. Ведаю, што многія перадачы ўзнікалі пасля нашых творчых нарад. Цяпер «Культура» гучыць суткі ў эфіры і прапаноўвае слухачам самыя разнастайныя праграмы: культуралагічныя перадачы, чытанні беларускай і замежнай літаратуры, радыёспектаклі для дзяцей і дарослых, оперы, трансляцыі найлепшых канцэртаў Беларусі і Еўропы, навіны культуры і іншае — усё для духоўнага ўзбагачэння нашага слухача.

Мой педагог Уладзімір Рагаўцоў раіў: «Дай сабе ўстаноўку: я іду на эфір, быццам на свята!». Аднак варта памятаць, што ў эфіры мы нясём адказнасць за тых, хто нас слухае. Толькі людзі, якія разумеюць, што радыё для іх — гэта жыццё, тут застаюцца. Бо ў нас працуюць тыя, хто любіць канал «Культура», змест таго, што выпускаецца ў эфір.

(Усе матэрыялы па гэтай тэме глядзіце на сайце zviazda.by)

Алена ДРАПКО. *drapko@zviazda.by*

ЛАТВА ТАЎЧЭ МЯЛАМ

Штотыдзень у эфіры тэлеканала «Беларусь 3» гульня «Размаўляем па-беларуску». Для таго, каб стаць яе ўдзельнікамі, неабходна зайсці на сайт tvrgomel.by або 3belarus.by і праз банер «Размаўляем па-беларуску» запоўніць заяўку на каманду з трох чалавек. Ну а праверыць сваё веданне роднай мовы пасля таго, як праграма выйшла ў эфір, можна з дапамогай «Звязды». Ці ведалі вы, што:

Пад сурдзінку (прыслоўе) — тайком, цішком, непрыкметна. Сурдзіна — гэта прыстасаванне ў музычных інструментах, пры дапамозе якога прыглушаецца гук у час ігры. А пад сурдзінку можна зрабіць альбо сказаць што-небудзь цішком, непрыкметна.

Латва (прыслоўе) (слова з адметнай лексікі Я. Коласа) — зручна, лёгка. *«Трэба паставіць дровы так, ка... вывозіць іх з лесу было лёгка, і каб пад'ехаць да іх латва было», — пісаў Я. Колас у апавяданні «Дзядзькаў сведка».*

Мяла — драўляны таўкач, якім таўкуць бульбу. *Мялам увогуле можна расціраць розныя харчовыя прадукты.*

Жырандоль — фігурны падсвечнік для некалькіх свечак. Слова прыйшло да нас з французскай мовы. Ужываецца і ў значэнні «люстра».

Літасцівы — спачувальны, спагадлівы. *У любой сітуацыі заставайцеся літасцівымі, чалавечнымі і гуманнымі.*

Сціплы — стрыманы ў паводзінах.

Вярста каломенская — чалавек вельмі высокага росту. *Фразеалагізм «вярста каломенская» запазычаны з рускай мовы і склаўся на аснове параўнання з вельмі высокімі верставымі слупамі, якія былі пастаўлены паміж Масквой і сялом Каломенскім, дзе знаходзілася летняя рэзідэнцыя цара Аляксея Міхайлавіча. Беларускі сінонім — хоць сабак вешай. Рускі — «пожарная каланча».*

Куды вочы глядзяць — ісці (пайсці) у няпэўным кірунку, невядома куды. *Беларусы яшчэ скажуць — куды ногі нясуць, у свет белы (божы). Руская — «куда глаза глядят». Выраз «куды вочы глядзяць» шырока вядомы, ім часта карыстаюцца ў маўленні, пісьменнікі ўжываюць у сваіх творах. Іван Мележ, напрыклад, пісаў: «Не любіць Ганна Яўхіма. І ўсё ёй тут нялюба. Вырвалася б з радасцю, пайшла б куды вочы глядзяць».*

Чарговыя выпускі тэлевіктарыны глядзіце ў эфіры «Беларусь 3» раніцай кожную суботу.

Ірына АСТАШКЕВІЧ.
iost@zviazda.by

■ Не прапусціце!

ПАЗМАГАЮЦЦА ЗА ЗВАННЕ НАЙЛЕПШАГА

З 16 па 18 лістапада ў вялікай студыі Дома радыё на вул. Чырвоная, 4, Першы нацыянальны канал Беларускага радыё правядзе другі тур V рэспубліканскага творчага радыёконкурсу «Маладыя таленты Беларусі».

На другім этапе радыёконкурсу «Маладыя таленты Беларусі» сваё здольнасці прадэманструюць канкурсанты, якія выступаюць у намінацыях «Спадчына», «Інструментальная музыка», «Эстрадны вакал» у малодшай, сярэдняй і старшай узроставых катэгорыях.

16 лістапада адбудзецца праслухоўванне канкурсантаў, якія выступаюць у намінацыях «Спадчына» (усе ўзроставыя катэгорыі) і «Эстрадны вакал» у сярэдняй узроставай катэгорыі. 17 лістапада — у намінацыі «Эстрадны вакал» у малодшай і старшай узроставых катэгорыях. 18 лістапада — у намінацыі «Інструментальная музыка». Пачатак праслухоўвання — 14.00.

Радыёконкурс «Маладыя таленты Беларусі» сёлета прымеркаваны да Года моладзі і 90-годдзя Беларускага радыё. У другі тур прайшлі юныя таленты з Мінска, Полацка, Магілёва, Гродна, Салігорска, Бабруйска, Лепеля, Маладзечна, Гомеля, Кобрына і іншых гарадоў.

ПАНЯДЗЕЛАК, 16 ЛІСТАПАДА

БЕЛАРУСЬ 1

6.00, 7.20, 8.15 Добрай раніцы, Беларусь!
7.00, 8.00, 9.00, 12.00, 15.00, 19.00, 23.30 Навіны.
7.05, 8.05 Навіны эканомікі.
7.10, 8.10, 19.40, 23.10 Зона Х.
9.10 Галоўны эфір.
10.05 Клуб рэдактараў.
10.45, 20.00 Серыял «Добрае імя».
11.00, 13.00, 16.00 90 секунд.
11.40 Меладрама «Маміна каханне».
13.40, 15.50 Меладрама «Каханне без лішніх слоў».
15.15, 18.40 Навіны рэгіёна.
17.40 Беларуская часінка.
19.20 Арэна.
21.00 Панарама.
21.45 Серыял «След».
23.50 Дзень спорту.
0.00 Меладрама «Багатая Маша 2».

БЕЛАРУСЬ 2

7.00 Тэлераніца.
9.00, 10.00, 21.05 Тэлебарометр.
9.05 «Арол і рэшка. Шопінг». Стайл-шоу.
10.35 М/с «Сябры анёлаў».
11.20 Азбука смаку.
12.05 «Панаехалі». Рэаліці-шоу.
13.10 Дэтэктыў «Метад Фрэйда 2».
15.10, 0.50 Меладрама «Мацярынскі інстынкт».
17.00 Перазагрузка.
17.55 Серыял «Бафі — знішчальніца вампіраў».
19.05 Серыял «Не нарадзіся прыгожай».
21.10 «Экстрасэнсы-дэтэктывы».
22.10 КЕНО.
22.15 «Арол і рэшка». Трэвел-шоу.
23.15 Рэпарцёр.
0.00 Серыял «Косці».

БЕЛАРУСЬ 3

7.15 «Дабраранак».
7.40 «Сусветная карцінная галерэя».
7.55, 12.40, 16.30, 23.40 «Калейдаскоп».
8.10 «Узрост кахання». Меладрама.
9.55 Хіт-парад «Сто песень для Беларусі».
10.45 «Наперад у мінулае».
11.15, 12.55, 16.45, 21.00 «Размаўляем па-беларуску». Тэлевіктарына.
11.45 «Музеі Беларусі». Музей Беларускага Палесся.
12.15 «Святло далёкай зоркі». Памяці сцэнарыста, рэжысёра Алега Белавусава.
13.00 «Табар ідзе ў неба». Драма.
14.35 «Справы фамільныя». «Трамвайны марш».
15.05 «Шапка». Камедыя.
16.50 «Канстанцін Заслонаў». Кінаапавесць.
18.05 «Партызаны». Канстанцін Заслонаў.
18.30 «На сямі вятрах». Драма.
20.10, 23.10 «Дыя@блог». «Пра літаратуру».
20.40 «Калыханка».
21.35 «Чалавек з чорнай «Волгі». Драма.
23.55 «Геапалітыка: свет за тыдзень».

БЕЛАРУСЬ 5

7.25, 19.00 PRO спорт. Навіны.
7.35 Баскетбол. Адзіная Ліга ВТБ. «Лакаматыў-Кубань» — «Ніжні Ноўгарад».
9.10 Авертайм.
9.40 Хакей. КХЛ. «Спартак» (Масква) — ХК «Сочы».
11.35 Баскетбол. НБА. «Мілуокі» — «Кліўленд».
13.10 Хакей. Белнафтахім — Чэмпіянат Беларусі. «Металург» (Жлобін) — «Нёман» (Гродна).
15.05 Самба. Чэмпіянат свету.
16.40 Баскетбол. НБА. «Мінесота» — «Мемфіс».
18.20 Час футбола.
19.10 Авертайм. КХЛ.
19.25 Хакей. КХЛ. «Дынама» (Мінск) — «Віцязь» (Маскоўская вобл.)
21.55 Гандбол. SEHA-ліга. «Вайводзіна» (Сербія) — БГК імя Мяшкова (Беларусь).
23.25 PRO спорт. Вынікі.
23.55 Еўрапейскі покерны тур.

АНТ

6.00, 8.30, 9.00, 11.00, 13.00, 16.00, 18.00 (з субцітрамі), **20.30** Нашы навіны.
6.05 «Наша раніца».
9.05 Контуры.
10.00 «Жыць здарова!».
11.05, 13.05, 16.15, 18.15, 21.00 Навіны спорту.
11.10 «Фазэнда».
11.55 «Модны прыгавор».
13.10 «Мужчынскае/Жаночае».
14.10 «Сам-насам з усімі».
15.05, 16.20 «Час пакажа».
16.50 «Давай пажэнімся!»
18.20 «Адваротны адлік». «Перыяд паўраспаду. Сакрэты часоў галоснасці».
18.55 «Чакай мяне».
20.00 Час.
21.05 «Справа прынцыпу».
22.15 Маст. фільм «Графіці».
0.30 Начныя навіны.

СТБ

6.00, 7.30, 10.30, 13.30, 16.30, 19.30, 22.30 «24 гадзіны».
6.10, 17.25 «Міншчына».
6.20, 7.45 «Раніца. Студыя добрага настрою».
7.40, 20.10, 22.55 «СТБ-спорт».
8.30 «Тыдзень».
9.25 «Вялікае снеданне».
10.00 «Далёкія сваякі».
10.40, 17.35 «Званая вячэра».
11.35 «Сямейныя драмы».
12.30 «Не хлусі мне!»
13.50 «Мае цудоўныя...»
14.40 «Такі лёс».
15.25 «Вадзіць па-руску».
15.50 «Іншая краіна». «Там, дзе Еўропа сустракаецца з AZіяй».
16.50 «Вялікі горад».
18.35 «Самыя шакіруючыя гіпотэзы»: «Хто сапсаваў кашу алеем?».
20.00 «Сталічныя падрабязнасці».
20.15 «Ваенная тайна».
23.00 «Тыдзень спорту».
23.30 Маст. фільм «Месяц у бутэльцы».
1.05 «Дакументальны праект»: «Сцежкай гігантаў».

МІР

6.00 «180 хвілін».
9.00 «Беларусь сёння».
9.30, 1.00 Серыял «Казкі мачахі».
13.00, 16.00, 19.00 Навіны (бягучы радок).
13.20, 21.10 Серыял «Школа выжывання ад адзінокай жанчыны з трыма дзецьмі ва ўмовах крызісу».
16.20, 5.05 Дак. серыял «Іншы свет».
16.50, 5.30 Дак. серыял «Зямля. Тэрыторыя загадак».
17.20 Серыял «Дашнікі».
19.25 Серыял «Развод».
22.05 Маст. фільм «Захоўвай яе, каханне».
23.55 Галоўная тэма.
0.05 Ток-шоу «Слова за словам».
1.00 Маст. фільм «Сумленны, разумны, нежанаты».
2.20 Серыял «Мужчынская праца 2», 1—2 серыі.
4.00 Маст. фільм «Вяселле».

РТР—БЕЛАРУСЬ

7.00 «Раніца Расіі».
10.00 «Карціна свету».
10.55 Надвор'е на тыдзень.
11.00, 14.00, 17.00, 20.00 Весткі.
11.35 Ток-шоу «Што адбываецца».
12.35 «Пакой смеху».
13.50, 16.50, 19.50, 23.00 Навіны — Беларусь.
14.30 «Пра самае галоўнае». Ток-шоу.
15.30 «Прамы эфір».
17.30 Серыял «Сямейны дэтэктыў».
19.00 «Наш чалавек».
20.55 Серыял «Земскі доктар».
21.55, 23.10 Серыял «Людміла Гурчанка».
23.50 «Сумленны дэтэктыў».

НТБ—БЕЛАРУСЬ

5.55 «Астрапрагноз».
6.00, 7.00, 8.00, 10.00, 13.00, 16.00, 19.00 Сёння.
6.05 Серыял «Адвакат».
7.10 «Акцэнты тыдня».
8.05 «Раніца з Юліяй Высоцкай».
9.00 Серыял «Вяртанне Мухтара».
10.20 Серыял «Ляснік».
12.00 «Суд прысяжных».
13.15 Агляд. Надзвычайнае здарэнне.
13.55 «Ядзім дома».
14.25 Серыял «Вуліцы разбітых ліхтароў».
16.20 Серыял «Ліцэйны».
17.55 «Гаворым і паказваем». Ток-шоу.
19.40 Серыял «Высокія стаўкі».
21.20 Серыял «Захоп».
23.20 «Анатомія дня».
0.00 Серыял «Шаман».

8 КАНАЛ

7.00, 14.05, 19.40, 21.05, 23.55 «Надвор'е».
7.05, 16.00 Мультпарад.
7.30, 19.45 Серыял «Злачынная імперыя».
8.30 Трылер «Аварыя».
10.00, 18.05 «Аналітычная праграма».
10.10 Меладрама «Зайздрасць багоў».
12.30 «Кінаблакнот».
12.45, 13.50, 15.45, 16.25, 18.15, 19.25, 21.00 «Хатняя крама».
13.00 Серыял «Героі».
14.10 Серыял «Лавізна».
16.15 «Золата маўчання».
16.35 Серыял «Выкрадзеныя».
18.20 Серыял «Дэманы Да Вінчы».
20.50 «Вечарніца».
21.10 Драма «Кундун».
23.25 Серыял «Турэцкая для пачаткоўцаў».

ВТБ

6.00 Скетч-шоу «Адна за ўсіх».
6.30, 10.30, 14.30 Скетч-шоу «6 кадраў».
7.00 М/ф «Смяшарыкі».
7.30, 16.00 «Турбаміксер».
8.30 Серыял «Вароніны».
9.00 «Кіно ў дэталях».
10.00, 14.00 Серыял «Кухня 5».
11.00 Трылер «Ілюзія падману».
13.10, 17.00 «Ералаш».
15.00 «Дзікія гульні».
17.30, 0.00 «Уральскія пельмені».
18.00, 23.00 Серыял «Святлафор 5».
19.00 Серыял «Лондангpåд».
20.00 Серыял «Як я стаў рускім».
21.10 Меладрама «У чаканні вечнасці».
0.30, 5.30 «Дурні і дарогі».
1.00 Серыял «Зачараваныя».
4.00 «Лаві момант».
4.30 Скетч-шоу «Даеш моладзь».
5.00 «Рублёва — Бірулёва».

КУЛЬТУРА

7.00 «Еўраньюс».
10.00, 15.00, 19.30, 23.20 Навіны культуры.
10.15, 1.40 «Назіральнік».
11.15, 0.10 «Адрынутыя». Серыял. 1-я серыя.
12.15 «Паскарэнне. Пулкаўская абсерваторыя». Дак. фільм.
12.45 «Лінія жыцця». Дзмітрый Крымаў.
13.40 «Расія маладая». Маст. фільм.
14.50 «Томас Кук». Дак. фільм.
15.10 «Твербуль, 25. Літаратурны інстытут імя А.М. Горкага». Дак. фільм.
15.50 Нашчадкі Гіпакрата. «Хірург Валерый Шумакоў — зорка ў сузор'і Скарпіёна». Дак. фільм.
16.15 «Печкі-лавачкі». Маст. фільм.
17.55 Сусветныя зоркі скрыпічнага мастацтва. Леанідас Кавакос.
18.45 Жывы сусвет. «Месяц. Вяртанне».
19.15 «Добрай ночы, малыя!»
19.45 Галоўная роля.
20.05 Маі Плісецкай прысвячаецца... «Сацi. Нясумная класіка...»
20.45 «Жывое слова».
21.30 Прыступкі цывілізацыі. «Карл Вялікі». Дак. фільм. 1-я серыя.
22.25 «Фідзій». Дак. фільм.
22.30 «Тым часам».
23.35 Мастсавет.
23.40 Урокі рускай. Чытанні. Мікіта Міхалкоў чытае апавяданне Івана Буніна «Сонечны ўдар». Частка 1-я.
1.00 Дакументальная камера. «Орсан Уэлс: стогадовы паядынак з часам».
2.40 «Сусветныя скарбы культуры».

НАСТАЛЬГІЯ

6.00, 0.00 «Да і пасля...» з Уладзімірам Малчанавым. Год 1985. Паўтор ад 2010 года.
7.00, 8.10, 11.05, 12.40, 14.15, 15.00, 17.20, 19.05, 21.40, 23.00, 1.00, 3.40, 5.00 Музычная настальгія.
7.20 «Галіна Вішнеўская. Вяртанне». 1992 год.
8.45 Дак. фільм «Я пашыю Вам сукенку».
9.00 «Быў час». 2008 год.
10.00 Маст. фільм «Формула весёлкі».
12.00 «Акулы пяра». Вадзім Казачэнка. 1997 год.
13.20 Фільм-канцэрт «Рабіна на каньяку». 1989 год.
14.35 Дак. фільм «Эканоміка ў пошуках ісціны».
16.00 Маст. фільм «Першы тралейбус».
18.00 «СевАлогія» з Севам Наўгародцавым: «Дыскатэкі 1980-х». 2005 год.
19.20 Маст. фільм «Вясельны падарунак».
20.45, 2.45 Кінаčасопіс «Хачу ўсё ведаць!».
21.00, 3.00 «Мінулы час».
22.00 «Народжаныя ў СССР».
1.15 Маст. фільм «Крок з даху».
4.00 «Колба часу».

EUROSPORT

5.00, 2.00 Футбол. Кубак Еўропы. (U-21).
6.00, 10.30, 13.00, 16.30 Скачкі на лыжах з трампліна. Летні Гран-пры.
7.00, 11.30, 17.30, 3.30 Горныя лыжы. Кубак свету. Жанчыны.
7.45, 12.15, 18.15, 22.30, 4.15 Горныя лыжы. Кубак свету. Мужчыны.
8.30, 14.00, 23.30 Веласпорт. Гонка на трэку Revolution Series.
10.00, 15.30, 19.00, 23.15, 2.15 WATTS!
20.00 Фігурнае катанне. Гран-пры Францыі. Найлепшыя моманты.
22.00 Футбол. Тыдзень чэмпіянату MLS.
1.00, 1.55 Футбол. Еўрагалы.
1.05 Футбол. MLS. Найлепшыя моманты.
1.30 Футбол. Веліч футбола.

КАМЕДЫЯ

6.00 Камедыя «Як украсці дыямент».
7.45 Камедыя «Шпіён па суседстве».
9.30, 17.40 Серыял «Вялікая школа».
10.45 Меладрама «Нявеста з таго свету».
12.25 Камедыя «Праўдзір разнаскурых».
14.00, 14.50, 15.40, 0.50, 5.40 Скетчком «Паміж намі».
14.20, 15.10 «Камедыянты (шоу)».
16.00 Камедыя «Паўднёвыя моры».
18.40 Камедыя «Муж дзвюх жонак».
20.20 Камедыя «Кактус».
22.00 Серыял «Шчаслівыя ў разводзе». 1-я серыя.
23.10 Камедыя «Здзелка».
1.15 Камедыя «Осцін Паўэрс: Чалавек-загадка міжнароднага маштабу».
3.00 Серыял «Пэт і Кэбедж».
4.00 Камедыя «Дзікая штучка».

ТБ3

6.00 М/ф.
7.35 «Доктар І...»
8.05, 18.45, 1.25 «Гісторыя кахання». Серыял.
9.55, 3.55 «Судовыя страсці». Дак. серыял.
10.45, 4.40 «Па справах няпоўнагадовых». Дак. серыял.
11.40 «Справа Астахава». Дак. серыял.
12.35 «Сакрэты экстрасэнсаў». Дак. серыял.
13.30 «Час шчасця». Маст. фільм.
15.25, 3.10 «Нераскрытыя тайны».
16.20 «Мой герой».
17.10, 5.30 «Дэфіле па-руску». Дак. фільм.
17.45 «Тайны следства». Серыял.
20.55, 0.40 «1943». Серыял.
21.50 «Пётр Першы. Завяшчанне». Серыял.
22.55 «Часова даступны».
23.50 «Сакрэтныя матэрыялы». Серыял.

ТБ1000

6.50 Баявік «Быць Флінам».
8.40, 1.50 Фэнтэзі «Гары Потэр і вязень Азкабана».
11.10 Прыгоды «Пітэр Пэн».
13.10 Фантастыка «Галодныя гульні».
15.40 Фантастыка «Галодныя гульні: І ўспыхне полымя».
18.10 Драма «1+1».
20.00 Драма «Філамена».
21.40 Баявік «Прывідны гоншчык».
23.50 Драма «Джо».
4.15 Камедыя «Імоджэн».

ТБ1000 РУСКАЕ КІНО

6.20 Фантастыка «Падземелле ведзьмаў».
8.05 М/ф «Бабай».
9.25 Драма «Танец Дэлі».
11.00 М/ф «Вяртанне Бураціна».
12.20 Драма «Ваенна-палявы раман».
14.00 Драма «Браты Ч».
15.35 Драма «Клас карэкцыі».
17.10 Меладрама «Звычка расставацца».
18.35 Камедыя «З 8 Сакавіка, мужчыны!».
20.20 Камедыя «Каўказская палонніца».
22.10 Баявік «Адваротны адлік».
0.10 Драма «Дуброўскі».
2.30 Дэтэктыў «Сышчык Пуцілін. Касцюм Арлекіна».
4.20 Трагікамедыя «Бакенбарды».

NATIONAL GEOGRAPHIC

6.00, 17.40, 21.50, 2.00, 5.15 Міжнародны аэрапорт Дубай.
6.50 Займальная навука.
7.15 Навуковыя недарэчнасці.
7.40 Золата Юкана.
8.30 Дзікі тунец.
9.20, 13.30, 19.20 Прарыў.
10.10, 14.25, 20.10 Конкурс аўтамабіляў будучыні.
11.00 Мегазаводы.
11.50 Ледзяная дарога.
12.40 Незвычайныя промыслы.
15.10 Дзікая прырода Расіі.
16.00 Гісторыя жывёльнага свету.
16.50, 21.00, 1.10, 4.30 Неразважлівыя канструкцыі.
18.30, 2.50 Апакаліпсіс: Другая сусветная вайна.
22.40, 3.40 НЛА над Еўропай.
23.30 Эвакуацыя Зямлі.
0.20 Расследаванні авіякатастроф.

DISCOVERY

8.00, 12.30 У пагоні за класікай.
8.50 Цуды Сонечнай сістэмы.
9.45, 14.20, 21.30 Як гэта ўстроена?
10.10, 14.45, 21.00 Як гэта зроблена?
10.40, 17.05 Паляўнічыя на склады.
11.35, 7.10 Гульня на жыццё.
13.25, 19.00, 6.25 Не спрабуйце паўтарыць.
15.15, 5.35 Хуткія і гучныя.
16.10, 3.00 Махінатары.
18.00 Трой.
20.00 Разбуральнікі легенд.
22.00 Падарожжа ў невядомасць.
23.00 Голыя і напалоханыя.
1.00 Драпежнікі буйным планам.
2.00, 4.50 Бітвы за кантэйнеры.
4.00 Маланкавыя катастрофы.
4.25 Сапраўдныя аферысты.

АЎТОРАК, 17 ЛІСТАПАДА

БЕЛАРУСЬ 1

6.00, 7.20, 8.15 Добрай раніцы, Беларусь!
7.00, 8.00, 9.00, 12.00, 15.00, 19.00, 0.10 Навіны.
7.05, 8.05 Навіны эканомікі.
7.10, 8.10, 19.40, 23.30 Зона Х.
9.10, 22.05 Серыял «След».
10.00, 13.00, 16.00 90 секунд.
11.00, 20.00 Серыял «Добрае імя».
12.10, 16.35 Серыял «Сямейныя меладрамы-6».
13.10 Дзень у вялікім горадзе.
14.00 Серыял «Зроблена ў СССР».
15.15, 18.40 Навіны рэгіёна.
15.25, 0.40 Серыял «Зоя».
17.35 Беларуская часінка.
19.20, 23.50 Сфера інтарэсаў.
21.00 Панарама.
21.45 Спецыяльны рэпартаж.
0.25 Дзень спорту.

БЕЛАРУСЬ 2

7.00 Тэлераніца.
9.00, 21.05 Тэлебарометр.
9.05, 22.15 «Арол і рэшка». Трэвел-шоу.
10.05 Капейка ў капейку.
10.30, 16.20 Трылер «Закрытая школа».
11.30, 0.00 Серыял «Косці».
12.30, 21.10 «Экстрасэнсы-дэтэктывы».
13.35, 19.05 Серыял «Не нарадзіся прыгожай».
15.30, 23.10 «Пін_код». Інтэрактыўны маладзёжны праект.
17.55 Серыял «Бафі — знішчальніца вампіраў».
22.05 Спортлато 6 з 49. КЕНО.
0.50 Серыял «У эфіры».

БЕЛАРУСЬ 3

7.15 «Дабраранак».
7.40 «Сусветная карцінная галерэя».
7.55, 11.05, 16.50, 0.05 «Калейдаскоп».
8.10 «Чалавек на каленях». Драма.
9.55 «Гітара па крузе». Яўген Пальцаў, сцэнарыст, паэт.
10.50 «Свет прыроды». Воўк па мянушцы Тэр.
11.20, 17.05 «Размаўляем па-беларуску».
11.25 «Чалавек з чорнай «Волгі». Драма.
13.05, 23.40 «Святло далёкай зоркі». Памяці акцёра Уладзіміра Кін-Камінскага.
13.30 «Рыбная крама Ямаха». Драма.
15.05 Міжнародны фестываль Юрыя Башмета. П.І. Чайкоўскі «Яўген Анегін». Музычна-драматычная пастаноўка ў аўтарскай версіі Юрыя Башмета.
17.10 «Сірано дэ Бержэрак». Драма.
19.00, 21.55 «Чырвонае і чорнае». Драма. 1—2-я серыі.
20.10, 23.15 «Дыя@блог». «Пра мову».
20.40 «Калыханка».
21.00 «Імпульс Алфёрава». Фільм першы «Сем дзён аднаго года».

БЕЛАРУСЬ 5

7.25 PRO спорт. Вынікі.
7.55 Час футбола.
8.35 Хакей. КХЛ. «Дынама» (Мінск) — «Віцязь» (Маскоўская вобл.).
10.30 Баскетбол. Адзіная Ліга ВТБ. «Астана» — «Цмокі-Мінск».
12.10 Валейбол. Кубак выклікаў. Жанчыны. «Мінчанка» (Беларусь) — АЕК (Грэцыя).
14.10 Самба. Чэмпіянат свету.
15.45 Футбол. Ліга чэмпіёнаў УЕФА. Відэачасопіс.
16.15 Гандбол. SEHA-ліга. «Вайводзіна» (Сербія) — БГК імя Мяшкова (Беларусь).
17.45 Спорт-кадр.
18.15, 22.25 PRO спорт. Навіны.
18.25 Футбол. Еўра-2017. U-21. Кваліфікацыя. Беларусь — Кіпр.
20.30 Хакей. КХЛ. СКА (Санкт-Пецярбург) — «Авангард» (Омская вобл.).
22.40 Баскетбол. Адзіная Ліга ВТБ. ЦСКА (Масква) — УНІКС (Казань).
0.20 Еўрапейскі покерны тур.

АНТ

6.00, 8.30, 9.00, 11.00, 13.00, 16.00, 18.00 (з субцітрамі), **20.30** Нашы навіны.
6.05 «Наша раніца».
9.05 «Жыць здарова!»
10.25 «Кантрольная закупка».
11.05, 13.05, 16.15, 18.15, 21.00 Навіны спорту.
11.10 «Фазэнда».
11.55 «Модны прыгавор».
13.10 «Мужчынскае/Жаночае».
14.10 «Сам-насам з усімі».
15.05, 16.20 «Час пакажа».
16.50 «Давай пажэнімся!»
18.20 Серыял «Татавы дочкі».
18.50 «Няхай гавораць».
20.00 Час.
21.05 Серыял «Вялікая».
22.50 Камедыя «Оптам танней».
0.35 Начныя навіны.

СТБ

6.00, 7.30, 10.30, 13.30, 16.30, 19.30, 22.30 «24 гадзіны».
6.10, 17.25 «Міншчына».
6.20, 7.45 «Раніца. Студыя добрага настрою».
7.40, 20.10, 22.55 «СТБ-спорт».
8.30 Меладрама «Салодкі лістапад».
10.40, 17.35 «Званая вячэра».
11.35 «Сямейныя драмы».
12.30 «Не хлусі мне!»
13.50 «Наша справа».
14.05 «Мае цудоўныя...»
15.00, 23.40 «Халасцякі». Серыял.
16.50 «Цэнтральны рэгіён».
18.35 «Дакументальны праект»: «Дакрануцца да цуду».
20.00 «Сталічныя падрабязнасці».
20.15 «Тэрыторыя памылак».
22.00 «Глядзець усім!»
23.00 «Простыя пытанні» з Ягорам Хрусталёвым.
23.20 «Аўтапанарама».
1.05 «Дакументальны праект»: «Энергія старажытных багоў».

МІР

6.00 «180 хвілін».
9.00 «Агульны інтарэс».
9.30, 1.00 Маст. фільм «Справы сардэчныя».
11.15 Маст. фільм «Захоўвай яе, каханне».
13.00, 16.00, 19.00 Навіны (бягучы радок).
13.20, 19.25 Серыял «Развод».
15.05 «Справы сямейныя».
16.20 Дак. серыял «Іншы свет».
16.50, 5.25 Дак. серыял «Зямля. Тэрыторыя загадак».
17.20 Серыял «Дашнікі».
21.10 Серыял «Школа выжывання ад адзінокай жанчыны з трыма дзецьмі ва ўмовах крызісу».
22.05 Маст. фільм «Пяць гадоў і адзін дзень».
23.55 Галоўная тэма.
0.05 Ток-шоу «Слова за словам».
2.30 Серыял «Мужчынская праца 2».
4.10 Маст. фільм «Сумленны, разумны, нежанаты».

РТР—БЕЛАРУСЬ

7.00 «Раніца Расіі».
11.00, 14.00, 17.00, 20.00 Весткі.
11.35 «Пакой смеху».
12.25, 23.50 «Прыватныя арміі. Бізнес на вайне». «Следчы эксперымент. Смяротны аўтограф».
13.50, 16.50, 19.50, 23.00 Навіны — Беларусь.
14.30 «Пра самае галоўнае». Ток-шоу.
15.30 «Прамы эфір».
17.30 Серыял «Сямейны дэтэктыў».
19.00 «Наш чалавек».
20.55 Серыял «Земскі доктар».
21.55, 23.10 Серыял «Людміла Гурчанка».

НТВ—БЕЛАРУСЬ

5.55 «Астрапрагноз».
6.00, 7.00, 8.00, 10.00, 13.00, 16.00, 19.00 Сёння.
6.05 Серыял «Адвакат».
7.10 «Новыя рускія сенсацыі».
8.05 «Раніца з Юліяй Высоцкай».
9.00 Серыял «Вяртанне Мухтара».
10.20 Серыял «Ляснік».
12.00 «Суд прысяжных».
13.15 Агляд. Надзвычайнае здарэнне.
13.55 «Справа густу».
14.20 Серыял «Вуліцы разбітых ліхтароў».
16.20 Серыял «Ліцейны».
17.55 «Гаворым і паказваем». Ток-шоу.
19.40 Серыял «Высокія стаўкі».
21.25 Серыял «Захоп».
23.20 «Анатомія дня».
0.00 Серыял «Шаман».

8 КАНАЛ

7.00, 14.05, 19.40, 21.05, 23.50 «Надвор'е».
7.05, 16.00 Мультпарад.
7.30, 19.45 Серыял «Злачынная імперыя».
8.30, 18.20 Серыял «Дэманы Да Вінчы».
9.35, 12.55, 13.50, 15.45, 16.40, 18.15, 19.25, 21.00 «Хатняя крама».
9.45 Дакументальны экран.
10.10 «Хобі + TV». Рэаліці-шоу «Свой фермер».
11.10 Трылер «Ілюзія палёту».
12.45, 16.25 «Кінаблакнот».
13.00 Серыял «Героі».
14.10 Серыял «Лавіна».
16.50 Серыял «Выкрадзеныя».
20.50 «Вечарніца».
21.10 «Даведнік па краінах і кантынентах».
21.20 Трылер «Маўчанне ягнят».
23.25 Серыял «Турэцкая для пачаткоўцаў».

ВТБ

6.00 Скетч-шоу «Адна за ўсіх».
6.30 Скетч-шоу «6 кадраў».
7.00 М/ф «Смяшарыкі».
7.30, 16.00 «Турбаміксер».
8.30 Серыял «Вароніны».
9.00, 18.00, 23.30 Серыял «Святлафор 5».
10.00, 14.00, 20.00 Серыял «Як я стаў рускім».
11.00, 15.00, 19.00 Серыял «Лонданград».
12.00 Меладрама «У чаканні вечнасці».
13.50, 17.00 «Ералаш».
17.30, 0.00 «Уральскія пельмені».
21.10 Камедыя «Круіз».
23.10, 4.30 Скетч-шоу «Даеш моладзь».
0.30 «Дурні і дарогі».
1.00 Серыял «Зачараваныя».
4.00 «Лаві момант».
5.00 «Рублёва — Бірулёва».

КУЛЬТУРА

6.30 «Еўраньюс».
10.00, 15.00, 19.30, 23.20 Навіны культуры.
10.15, 1.55 «Назіральнік».
11.15, 0.10 «Адрынутыя». Серыял.
12.15 «Эрмітаж».
12.40 «Вышыня. Георгій Штыль». Дак. фільм.
13.15, 23.40 Урокі рускай. Чытанні. Мікіта Міхалкоў чытае апавяданне Івана Буніна «Сонечны ўдар».
13.40 «Расія маладая». Маст. фільм.
14.50 «Томас Алва Эдысан». Дак. фільм.
15.10, 20.45 «Жывое слова».
15.50 Нашчадкі Гіпакрата. «Аляксандр Вішнеўскі. Асколак у сэрцы». Дак. фільм.
16.15 Дакументальная камера. «Орсан Уэлс: стогадовы паядынак з часам».
16.55, 21.30 «Карл Вялікі». Дак. фільм.
17.55 Сусветныя зоркі скрыпічнага мастацтва. Юльян Рахлін.
18.45 Жывы сусвет. «Пошукі вясёлкі».
19.15 «Добрай ночы, малыя!»
19.45 Галоўная роля.
20.05 Штучны адбор.
22.20 «Гульня ў бісер». «О. Генры. Апавяданні».
23.00, 1.40 «Сусветныя скарбы культуры».
23.35 Мастсавет.
1.00 «Твербуль, 25. Літаратурны інстытут імя А.М. Горкага». Дак. фільм.

НАСТАЛЬГІЯ

6.00 «Акулы пяра». Вадзім Казачэнка. 1997 год.
6.40, 8.10, 9.00, 11.20, 13.05, 15.40, 17.00, 18.55, 21.40, 23.00, 1.00, 2.10, 5.00 Музычная настальгія.
7.20 Фільм-канцэрт «Рабіна на каньяку». 1989 год.
8.35 Дак. фільм «Эканоміка ў пошуках ісціны».
10.00 Маст. фільм «Першы тралейбус».
12.00 «СевАлогія» з Севам Наўгародцавым: «Дыскатэкі 1980-х». 2005 год.
13.20 Маст. фільм «Вясельны падарунак».
14.45, 20.45 Кіначасопіс «Хачу ўсё ведаць!».
15.00, 21.00 «Мінулы час».
16.00, 22.00 «Народжаныя ў СССР».
18.00 «Спяем, сябры!» з Таццянай Візбар. Барыс Галкін. 2008 год.
19.10 Маст. фільм «Размах крылаў».
0.00 «Да і пасля...» з Уладзімірам Малчанавым. Год 1985. 2-я частка. Паўтор ад 2010 года.
1.20 «Галіна Вішнеўская. Вяртанне». 1992 год.
2.45 Дак. фільм «Я пашыю Вам сукенку».
3.00 «Быў час». 2008 год.
4.00 Маст. фільм «Формула вясёлкі».

EUROSPORT

5.00, 10.30, 17.00 Скачкі на лыжах з трампліна. Летні Гран-пры.
7.00 WATTS!
8.00, 13.30, 18.30, 1.15 Футбол. Кубак Еўропы. (U-21.)
9.30, 10.25, 14.30, 15.25 Футбол. Еўрагалы.
9.35, 14.35, 3.30 Футбол. MLS. Найлепшыя моманты.
10.00, 15.00, 4.00 Футбол. Веліч футбола.
12.00 Веласпорт. Гонка на трэку Revolution Series.
13.00, 18.00, 22.00 Футбол. Тыдзень чэмпіянату MLS.
15.30 Горныя лыжы. Кубак свету. Жанчыны.
16.15 Горныя лыжы. Кубак свету. Мужчыны.
22.30 Фігурнае катанне. Гран-пры Францыі. Найлепшыя моманты.
0.10 Аўтаспорт. Сусветная серыя Рэно.
0.55 «За спінай».
1.00 Акадэмія GT. Аўтаспорт.
2.30 Лыжнае дваябор'е. Чэмпіянат свету. Найлепшыя моманты.

КАМЕДЫЯ

6.00 Камедыя «Шпіён па суседстве».
7.45 Камедыя «Правадыр разнаскурых».
9.30 Серыял «Вялікая школа».
10.45 Камедыя «Паўднёвыя моры».
12.25 Камедыя «Муж дзвюх жонак».
14.00, 14.50, 15.40, 0.50 Скетч-шоу «Паміж намі».
14.20, 15.10 «Камедыянты (шоу)».
16.00 Камедыя «Здзелка».
17.40, 22.00 Серыял «Шчаслівыя ў разводзе».
18.30 Камедыя «Кактус».
20.20 Камедыя «Укол парасонам».
23.10 Меладрама «Каханне без парасадак».
1.15 Меладрама «Нявеста з таго свету».
3.00 Серыял «Пэт і Кэбедж».

ТБ3

6.00 М/ф.
7.40 «Доктар І...»
8.10, 18.50, 1.15 «Гісторыя кахання». Серыял.
10.00, 3.40 «Судовыя страсці». Дак. серыял.
10.50, 4.25 «Па справах няпоўнагадовых». Дак. серыял.
11.45 «Справа Астахава». Дак. серыял.
12.35 «Сакрэты экстрасэнсаў». Дак. серыял.
13.30, 17.55 «Тайны следства». Серыял.
14.25 «Простыя складанасці».
14.55 «Рокіно».
15.05, 2.55 «Нераскрытыя тайны».
16.00 «Мой герой».
16.50, 21.50 «Пётр Першы. Завяшчанне». Серыял.
20.50, 0.30 «1943». Серыял.
22.50, 5.15 «Зорныя гісторыі».
23.40 «Сакрэтныя матэрыялы». Серыял.

TV 1000 ТБ1000

6.00, 16.15 Баявік «Прывідны гоншчык».
8.00 Драма «Валодаючы табой».
9.35, 1.20 Фэнтэзі «Гары Потэр і Кубак Агню».
12.10, 4.10 Драма «Не злоўленыя, не злодзей».
14.20 Камедыя «Кухар на колах».
18.20 Камедыя «Аналізуй тое».
20.00 Камедыя «Starперцы».
21.50 Прыгоды «Падарожжа да Цэнтра Зямлі».
23.30 Трагікамедыя «Шукаю сябра на канец свету».

ТБ1000 РУСКАЕ КІНО

6.20 Меладрама «Марафон».
8.10 Камедыя «Вечнае вяртанне».
10.00 Драма «Алеся».
11.30 Камедыя «Пра што маўчаць дзяўчаты».
13.00 Камедыя «Саламяны капялюшык».
15.20 Камедыя «Тата напракат».
17.00 Камедыя «Вясёлая моладзь».
18.40 Баявік «Спіраль».
20.20 Меладрама «Падарожжа з хатнімі жывёламі».
22.10 Маст. фільм «Яраслаў. Тысячу гадоў назад».
0.10 Драма «Гамлет. XXI стагоддзе».
2.35 Дэтэктыў «Сышчык Пуцілін. Князь ветру».
4.50 Маст. фільм «Небяспечныя гастролі».

NATIONAL GEOGRAPHIC

6.00, 10.10, 14.25, 20.10 Міжнародны аэрапорт Дубай.
6.50 Займальная навука.
7.15 Навуковыя недарэчнасці.
7.40 Прарыў.
8.30 Конкурс аўтамабіляў будучыні.
9.20, 13.30, 19.20 Непаражальныя канструкцыі.
11.00 Мегазаводы.
11.50 Ледзяная дарога.
12.40 Незвычайныя промыслы.
15.10 Дзікая прырода Расіі.
16.00 Гісторыя жывёльнага свету.
16.50 Гульні розуму.
17.40, 21.50, 2.00, 5.15 Як перамагчы ва ўсім.
18.30, 2.50 Апакаліпсіс: Другая сусветная вайна.
21.00 1.10, 4.30 Шырокі погляд.
22.40, 3.40 НЛА над Еўропай.
23.30 Эвакуацыя Зямлі.
0.20 Расследаванні авіякатастроф.

DISCOVERY

8.00, 12.30 Хуткія і гучныя.
8.50 Не спрабуйце паўтарыць.
9.45, 14.20, 21.30 Як гэта ўстроена?
10.10, 14.45, 21.00 Як гэта зроблена?
10.40, 17.05 Бітвы за кантэйнеры.
11.35, 7.10 Рыбацкія легенды.
13.25, 6.25 Што было далей?
15.15, 1.00, 5.35 Круты цюнінг.
16.10, 23.00, 3.00 Махінатары.
18.00 Голыя і напалоханыя.
20.00 Падарожжа ў невядомасць.
22.00 Мяцежны гараж.
0.00 Кубінскі хром.
2.00, 4.50 Іржавая імперыя.
4.00 Маланкавыя катастрофы.
4.25 Сапраўдныя аферысты.

НОВАЯ ВЕРСІЯ «ЧАРАЎНІЦТВА»

для прыхільнікаў «Еўрабачання»

У рамках падрыхтоўкі да міжнароднага дзіцячага конкурсу песні «Еўрабачанне-2015» афіцыйны прадстаўнік нашай краіны Руслан Асланаў прэзентаваў два відэакліпы на конкурсную кампазіцыю «Чараўніцтва».

Напярэдадні ад'езда ў Сафію, дзе 21 лістапада пройдзе грандыёзны музычны форум, беларускі ўдзельнік парадаваў сваіх прыхільнікаў і фанатаў «Еўрабачання» акустычнай версіяй песні "Чараўніцтва" на англійскай мове. Прэм'ера новай версіі кампазіцыі і арыгінальнага відэа для інтэрнэт-аўдыторыі адбылася днямі на сайце Белтэлерадыёкампаніі.

13 лістапада на тэлеканале «Беларусь 1» у праграме «Добрай раніцы, Беларусь!» запланавана прэм'ера відэакліпа Руслана Асланава на конкурсную песню. Здымкі яго праходзілі напрыканцы кастрычніка. Па задуме рэжысёра Ганны Герт, дзеянне ў кліпе адбываецца ў двух часавых вымярэннях: рэальнасць мяжуе з чараўніцтвам. Першую сюжэтную лінію здымалі ў Мінску, а на другі дзень гарадскія пейзажы змяніліся прыроднымі, і здымкі працягваліся на вясковым полі і ў лесе. У святле флюарэсцэнтных лямпаў яны набылі магічны выгляд. Пасля афіцыйнай прэзентацыі відэа будзе даступна на сайце дзіцячага «Еўрабачання» junioreurovision.tv і на сайце галоўнага медыяхолдынга tvr.by.

У канчатковым варыянце песні апошні прыпеў Руслан выконвае на англійскай мове. Дарэчы, у Балгарыю наша дэлегацыя возьме з сабой промапрадукцыю, у тым ліку дызайнерскі буклет, таксама спецыяльна распрацаваны Ганнай Герт. У камплект уваходзіць дыск з конкурснай кампазіцыяй у новай аранжыроўцы. У Сафію адправяцца і падарункі для ўсіх удзельнікаў конкурсу і арганізатараў з ЕВС. Адкрытае акцыянернае таварыства «Мінскі гадзіннікавы завод», які на працягу некалькіх гадоў з'яўляецца нязменным партнёрам дзіцячага і дарослага конкурсаў «Еўрабачанне», прадстаўляе пяцьдзесят гадзіннікаў з дзіцячай калекцыі ў якасці прэзентацыйнай прадукцыі для тых, хто ўзначальвае дэлегацыі, а таксама для канкурсантаў, міжнародных каментатараў і функцыянераў ЕВС, што забяспечваюць трансляцыю конкурсу.

Касцюм, у якім наш выканаўца выйдзе на сцэну «Еўрабачання», а таксама касцюм для індывідуальных рэпетыцый і курткі для членаў афіцыйнай дэлегацыі стварыла кампанія MARUSYA. У Сафію наш артыст і яго каманда, у склад якой уваходзяць і прадстаўнікі Белтэлерадыёкампаніі, адправяцца 14 лістапада.

Алена ДРАПКО.
drapko@zviazda.by

СЕРАДА, 18 ЛІСТАПАДА

БЕЛАРУСЬ 1

6.00, 7.20, 8.15 Добрай раніцы, Беларусь!
7.00, 8.00, 9.00, 12.00, 15.00, 19.00, 0.10 Навіны.
7.05, 8.05 Навіны эканомікі.
7.10, 8.10, 19.40, 23.30 Зона Х.
9.10, 22.05 Серыял «След».
10.00, 13.00, 16.00 90 секунд.
11.00, 20.00 Серыял «Добрае імя».
12.10, 16.35 Серыял «Сямейныя меладрамы-6».
13.10 Дзень у вялікім горадзе.
14.00 Серыял «Зроблена ў СССР».
15.15, 18.40 Навіны рэгіёна.
15.25, 0.40 Серыял «Зоя». Заключная серыя.
17.35 Беларуская часінка.
19.20, 23.50 Сфера інтарэсаў.
21.00 Панарама.
21.45 Актуальнае інтэрв'ю.
0.25 Дзень спорту.

БЕЛАРУСЬ 2

7.00 Тэлераніца.
9.00, 21.05 Тэлебарометр.
9.05, 22.15 «Арол і рэшка». Трэвэл-шоу.
10.05 Капейка ў капейку.
10.30, 16.20 Трылер «Закрытая школа».
11.30, 0.00 Серыял «Косці».
12.30, 21.10 «Экстрасэнсы-дэтэктывы».
13.30, 19.05 Серыял «Не нарадзіся прыгожай».
15.30, 23.10 «Пін_код». Інтэрактыўны маладзёжны праект.
17.55 Серыял «Бафі — знішчальніца вампіраў».
22.05 Спортлато 5 з 36, КЕНО.
0.45 Серыял «У эфіры».

БЕЛАРУСЬ 3

7.15 «Дабранаранак».
7.40 «Сусветная карцінная галерэя».
7.55, 13.40, 17.10, 1.10 «Калейдаскоп».
8.10, 19.00, 21.55 «Чырвонае і чорнае». Драма.
10.45 «Імпульс Алфёрава». Фільм першы «Сем дзён адна го года».
11.40, 17.30 «Міколка-паравоз». Прыгодніцкі фільм.

13.05 «Святло далёкай зоркі». Памяці народнага пісьменніка Беларусі Міхася Лынькова.
13.50, 17.25 «Размаўляем пабеларуску».
13.55 «Сірано дэ Бержэрак». Драма.
15.45 Міжнародны фестываль Юрыя Башмета. Вечар венскай класікі.
16.40 «У гасцях у Барыса Аверына». Сустрэча з празаікам, драматургам Сяргеем Носавым.
20.10, 23.05 «Дыя@блог». «Пра прыгожае».
20.40 «Калыханка».
21.00 «Імпульс Алфёрава». Фільм другі «Каманда».
23.35 «Гараж». Камедыя.

БЕЛАРУСЬ 5

7.35, 18.45, 22.25 PRO спорт. Навіны.
7.50, 22.40 Баскетбол. НБА. «Маямі» — «Мінесота».
9.30 Спорт-кадр.
10.05 Хакей. КХЛ. СКА (Санкт-Пецярбург) — «Авангард» (Омская вобл.).
12.00 Баскетбол. Адзіная Ліга ВТБ. ЦСКА (Масква) — УНІКС (Казань).
13.40 Свет англійскай прэм'ер-лігі.
14.10 Самба. Чэмпіянат свету.
15.50 Футбол. Еўра-2017. U-21. Кваліфікацыя. Беларусь — Кіпр.
17.50 Козел пра футбол.
18.10 Гандбол. Ліга чэмпіёнаў. Відзэачасопіс.
18.55 Баскетбол. Кубак ФІБА. «Цмокі-Мінск» (Беларусь) — «Комарна» (Славакія).
20.50 Гандбол. SEHA-ліга. «Заграб» (Харватыя) — БГК ім. Мяшкова (Беларусь).

АНТ

6.00, 8.30, 9.00, 11.00, 13.00, 16.00, 18.00 (з субцітрамі), **20.30** Нашы навіны.
6.05 «Наша раніца».
9.05 «Жыць здорава!»
10.25 «Кантрольная закупка».
11.05, 13.05, 16.15, 18.15, 21.00 Навіны спорту.
11.10 «Фазэнда».
11.55 «Модны прыгавор».
13.10 «Мужчынскае/Жаночае».
14.10 «Сам-насам з усімі».
15.05, 16.20 «Час пакажа».
16.50 «Давай пажэнімся!»
18.20 Серыял «Татавы дочкі».
18.50 «Няхай гавораць».
20.00 Час.
21.05 Серыял «Вялікая».
22.50 Маст. фільм «Брубейкер».
1.10 Начныя навіны.

СТБ

6.00, 7.30, 10.30, 13.30, 16.30, 19.30, 22.30 «24 гадзіны».
6.10, 17.25 «Міншчына».
6.20, 7.45 «Раніца. Студыя добрага настрою».
7.40, 20.10, 22.55 «СТБ-спорт».
8.30 Камедыя «Ад 180 і вышэй».
10.10 «Далёкія сваякі».
10.40, 17.35 «Званая вячэра».
11.35 «Сямейныя драмы».
12.30 «Не хлусі мне!»
13.50 «Мае цудоўныя...»
14.50, 23.20 «Халасцякі». Серыял.
16.50 «Мінск і мінчане».
18.35 «Дакументальны праект»: «У пошуках вечнага жыцця».
20.00 «Сталічныя падрабязнасці».
20.15 Маст. фільм «Паралельныя светы».
21.50 «Глядзець усім!»
23.00 «Простыя пытанні» з Ягорам Хрусталёвым.
0.50 «Сакрэтныя тэрыторыі».

МІР

6.00 «180 хвілін».
9.00 «Зроблена ў СССР».
9.30, 1.00 Маст. фільм «Яшчэ не вечар».
11.10 Маст. фільм «Пяць гадоў і адзін дзень».
13.00, 16.00, 19.00 Навіны (бягучы радок).
13.20, 19.25 Серыял «Развод».
15.05 «Справы сямейныя».
16.20 Дак. серыял «Іншы свет».
16.50, 5.25 Дак. серыял «Зямля. Тэрыторыя загадак».
17.20 Серыял «Дашнікі».
21.10 Серыял «Школа выжывання ад адзінокай жанчыны з трыма дзецьмі ва ўмовах крызісу».
22.05 Маст. фільм «Сястрычка».
23.55 Галоўная тэма.
0.05 Ток-шоу «Слова за слова».
2.40 Серыял «Мужчынская праца 2».
4.20 Маст. фільм «Варатар».

РТР—БЕЛАРУСЬ

7.00 «Раніца Расіі».
11.00, 14.00, 17.00, 20.00 Весткі.
11.35 «Пакой смеху».
12.25 «Чацвёртае вымярэнне». «За гранню. Надрукаваць свет».
13.50, 16.50, 19.50, 23.00 Навіны — Беларусь.
14.30 «Пра самае галоўнае». Ток-шоу.
15.30 «Прамы эфір».
17.30 Серыял «Сямейны дэтэктыў».
19.00 «Наш чалавек».
20.55 Серыял «Земскі доктар».
21.55, 23.10 Серыял «Людміла Гурчанка».
23.50 «Спецыяльны карэспандэнт».

НТБ—БЕЛАРУСЬ

5.55 «Астрапрагноз».
6.00, 7.00, 8.00, 10.00, 13.00, 16.00, 19.00 Сёння.
6.05 Серыял «Адвакат».
7.10 «Ты не паверыш!»
8.05 «Раніца з Юліяй Высоцкай».
9.00 Серыял «Вяртанне Мухтара».
10.20 Серыял «Ляснік».
12.00 «Суд прысяжных».
13.15 Агляд. Надзвычайнае здарэнне.
13.55 «Справа густу».
14.20 Серыял «Вуліцы разбітых ліхтароў».
16.20 Серыял «Ліцейны».
17.55 «Гаворым і паказваем». Ток-шоу.
19.40 Серыял «Высокія стаўкі».
21.25 Серыял «Захоп».
23.20 «Анатомія дня».
0.00 Серыял «Шаман».

8 КАНАЛ

7.00, 14.05, 19.40, 21.05, 23.55 «Надвор'е».
7.05, 16.00 Мультпарад.
7.30, 19.45 Серыял «Злачынная імперыя».
8.30, 9.45, 13.50, 15.45, 16.45, 18.20, 19.25, 21.00 «Хатняя крама».
8.35, 18.25 Серыял «Дэманы Да Вінчы».
9.35, 16.30 «Кінабланкот».
9.50 «Георгій Халасцякоў. Адмірал зямлі беларускай».
10.30 «Адшукваецца адпачынак».
11.00 Трылер «Версія».
13.00 Серыял «Героі».
14.10 Серыял «Лавізна».
16.55 Серыял «Выкрадзеныя».
20.50 «Вечарніца».
21.10 Баявік «І цэлага свету мала».
23.25 Серыял «Турэцкая для пачаткоўцаў».

ВТБ

6.00 Скетч-шоу «Адна за ўсіх».
6.30 Скетч-шоу «6 кадраў».
7.00 М/ф «Смяшарыкі».
7.30, 16.00 «Турбаміксер».
8.30 Серыял «Вароніны».
9.00, 18.00, 23.30 Серыял «Свяглафор 5».
10.00, 14.00, 20.00 Серыял «Як я стаў рускім».
11.00, 15.00, 19.00 Серыял «Лонданград».
12.00 Камедыя «Круіз».
17.00 «Ералаш».
17.30, 0.00 «Уральскія пельмені».
21.10 Меладрама «Вулічныя танцы».
23.10, 4.30 Скетч-шоу «Даеш моладзь».
0.30 «Дурні і дарогі».
1.00 Серыял «Зачараваныя».
4.00 «Лаві момант».
5.00 «Рублёва — Бірулёва».

КУЛЬТУРА

6.30 «Еўраньюс».
10.00, 15.00, 19.30, 23.20 Навіны культуры.
10.15, 1.55 «Назіральнік».
11.15, 0.10 «Адрынутыя». Серыял.
12.20 «Красуй, горад Пятроў!» «Гатчынскі палац».
12.45 «Андрэіч». Дак. фільм.
13.15 Урокі рускай. Чытанні. Мікіта Міхалкоў чытае апавяданне Івана Буніна «Сонечны ўдар». Частка 2-я.
13.40 «Расія маладая». Маст. фільм.
14.45 Казкі з гліны і дрэва. Каргапольская гліняная цацка.
15.10, 20.45 «Жывое слова».
15.50, 1.10 Нашчадкі Гіпакрата. «Сяргей Корсакаў. Наш прафесар». Дак. фільм.
16.15 «Больш, чым каханне». Ван Гог.
16.55, 21.30 «Карл Вялікі». Дак. фільм.
17.55 Сусветныя зоркі скрыпічнага мастацтва. Максім Венгераў.
18.45 Жывы сусвет. «Зямля і Венера. Суседкі».
19.15 «Добрай ночы, малыя!»
19.45 Галоўная роля.
20.05 «Абсалютны слых».
22.20 «Дваццаць лёсаў і адно жыццё». Дак. фільм.
23.00, 1.40 «Сусветныя скарбы культуры».
23.35 Мастсавет.
23.40 Урокі рускай. Чытанні. Уладзімір Хаціненка чытае апавяданне Уладзіміра Набокава «Воблака, возера, вежа».

НАСТАЛЬГІЯ

6.00 «СеваАлогія» з Севам Наўгародцавым: «Дыскатэкі 1980-х». 2005 год.
7.05, 9.40, 11.00, 13.00, 15.40, 17.00, 19.00, 20.20, 21.40, 23.00, 0.40, 2.15, 3.00, 5.20 Музычная настальгія.
7.20 Маст. фільм «Вясельны падарунак».
8.45, 14.45, 20.45 Кіначасопіс «Хачу ўсё ведаць!».
9.00, 15.00, 21.00 «Мінулы час».
10.00, 16.00, 22.00 «Народжаны ў СССР».
12.00 «Спяем, сябры!» з Таццянай Візбар. Барыс Галкін. 2008 год.
13.10 Маст. фільм «Размах крылаў».
18.00 «Бітламанія» з Дзмітрыем Дзібровым. Аляксандр Лебедзеў. 2008 год.
19.20 Маст. фільм «Па вуліцах камоду вадзілі».
0.00 «Акулы пяра». Вадзім Казачэнка. 1997 год.
1.20 Фільм-канцэрт «Рабіна на каньяку». 1989 год.
2.35 Дак. фільм «Эканоміка ў пошуках ісціны».
4.00 Маст. фільм «Першы тралейбус».

EUROSPORT

5.00, 15.15, 2.10 Скачкі на лыжах з трампліна. Турнэ чатырох трамплінаў.
6.00, 10.45 Скачкі на лыжах з трампліна. Летні Гран-пры.
7.00, 22.30 Веласпорт. Гонка на трэку Revolution Series.
8.30, 14.00, 3.30 Футбол. Кубак Еўропы. (U-21)
)**9.45, 12.45, 3.00** WATTS!
10.30 Акадэмія GT. Аўтаспорт.
12.00 Аўтаспорт. Сусветная серыя Рэно.
13.00, 17.15, 22.00 Футбол. Тыдзень чэмпіянату MLS.
13.30 Футбол. Веліч футбола.
16.15 Лыжнае двааборʼе. Чэмпіянат свету. Найлепшыя моманты.
17.45 Футбол. Ліга чэмпіёнаў. Жанчыны. «Вольфсбург» (Германія) — «Чэлсі» (Англія).
20.00 Футбол. Ліга чэмпіёнаў. Жанчыны. «Франкфурт» (Германія) — «Квінер» (Нарвегія).
22.55, 2.05 «Спартыўныя падарожжы».
0.05 «Клуб вершнікаў».
0.10 Гольф. Tour MAYAKOBA CLASSIC.
1.10 Гольф. Еўратур. BMW MASTERS.
1.40 Гольф. Ladies European Tour.
1.50 Гольф-клуб.
1.55 Парусны спорт. Яхт-клуб.

КАМЕДЫЯ

6.00 — *Прафілактыка на тэлеканале.*
10.00, 3.00 Серыял «Вялікая школа».
10.45 Камедыя «Здзелка».
12.25 Камедыя «Кактус».
14.00, 14.50, 15.40, 0.50, 5.40 Скетчком «Паміж намі».
14.20, 15.10 «Камедыянты (шоу)».
16.00 Меладрама «Каханне без перасадак».
17.40, 22.00 Серыял «Шчаслівыя ў разводзе».
18.30 Камедыя «Укол парасонам».
20.20 Меладрама «Дзённік кар'ерысткі».
23.10 Меладрама «Ажанюся з першай сустрэчнай».
1.15 Камедыя «Паўднёвыя моры».
4.00 Меладрама «Нявеста з таго свету».

ТБ3

6.00 М/ф.
7.50 «Доктар І...»
8.20, 18.45, 1.15 «Гісторыя кахання». Серыял.
10.05, 3.45 «Судовыя страсці». Дак. серыял.
10.55, 4.30 «Па справах няпоўнагадовых». Дак. серыял.
11.50 «Справа Астахава». Дак. серыял.
12.45 «Сакрэты экстрасэнсаў». Дак. серыял.
13.40 «Тайны следства». Серыял.
14.35 «Простыя складанасці».
15.05, 3.00 «Нераскрытыя тайны».
16.00 «Мой герой».
16.50 «Пётр Першы. Завяшчанне». Серыял. Заключная серыя.
17.50 «Пры загадкавых абставінах». Серыял.
20.50, 0.30 «1943». Серыял.
21.50 «Шулер». Серыял.
22.50, 5.15 «Зорныя гісторыі».
23.40 «Сакрэтныя матэрыялы». Серыял.

ТБ1000

6.30 Камедыя «Аналізуй тое».
8.20 Драма «Магія слоў: гісторыя Дж. К. Роўлінг».
9.50, 1.50 Фэнтэзі «Гары Потэр і ордэн Фенікса».
12.10 Трагікамедыя «Кірмаш ганарыстасці».
14.40 Меладрама «Джэйн Эйр».
16.50 Прыгоды «Падарожжа да Цэнтра Зямлі».
18.30 Меладрама «Апошняе каханне на Зямлі».
20.00 Камедыя «З 5 да 7. Час палюбоўнікаў».
21.40 Фантастыка «Дывергент».
0.10 Меладрама «Будзь маім хлопцам на пяць хвілін».
4.20 Драма «Снежань».

ТБ1000 РУСКАЕ КІНО

6.20 Трагікамедыя «Зусім не простая гісторыя».
8.20 Драма «Ганна і камандор».
9.50 Драма «Бедны, бедны Павел».
11.35 Драма «Андэрсен. Жыццё без кахання».
14.00 Фантастыка «Падземелле ведзьмаў».
15.25 Драма «Клас карэкцыі».
17.00 Камедыя «Дванаццаць месяцаў».
18.40 Камедыя «Каўказская палонная».
20.20 Трагікамедыя «Рэпетыцыі».
22.10 Драма «Дыялогі».
0.05 Камедыя «Горка!».
1.45 Дэтэктыў «Сышчык Пуцілін. Дом спатканняў».
3.20 Камедыя «Падарунак з характарам».
4.45 Драма «Бумеранг».

NATIONAL GEOGRAPHIC

6.00, 8.30 Міжнародны аэрапорт Дубай.
6.50 Займальная навука.
7.15 Навуковыя недарэчнасці.
7.40 Непаражальныя канструкцыі.
9.20, 13.30, 19.20 Шырокі погляд.
10.10, 14.25, 20.10 Як перамагчы ва ўсім.
11.00 Мегазаводы.
11.50, 17.40, 21.50, 2.00, 5.15 Ледзяная дарога.
12.40, 16.50, 21.00, 1.10, 4.30 Незвычайныя промыслы.
15.10 Дзікая прырода Расіі.
16.00 Дзікая прырода Амерыкі.
18.30, 2.50 Апакаліпсіс: Другая сусветная вайна.
22.40, 3.40 НЛА над Еўропай.
23.30 Эвакуацыя Зямлі.
0.20 Расследаванні авіякатастроф.

DISCOVERY

8.00, 12.30 Круты цюнінг.
8.50 Што было далей?
9.45, 14.20, 21.30 Як гэта ўстроена?
10.10, 14.45, 21.00 Як гэта зроблена?
10.40, 17.05 Іржавая імперыя.
11.35, 7.10 Вострагў.
13.25, 6.25 Глядзі ў абодва.
15.15, 5.35 Дарога да прыбытку.
16.10, 20.00, 3.00 Махінатары.
18.00 Кубінскі хром.
19.00 Мяцежны гараж.
22.00 Стальныя хлопцы.
23.00 Акулы аўтагаргоў з Даласа.
0.00 Гаражнае золата.
1.00 Бітвы за кантэйнеры.
2.00, 4.50 Склады.
4.00 Маланкавыя катастрофы.
4.25 Сапраўдныя аферысты.

Гараскоп на

АВЕН. Моцны эмацыйны парыў у пачатку тыдня прадвызначыць далейшы ход падзей у вашым жыцці ў наступныя дні. Калі ў першай палове тыдня вам удасца прывесці свае справы ў парадак, то бліжэй да канца тыдня з'явіцца магчымасць значна палепшыць сваё матэрыяльнае становішча. Добры час для наладжвання стасункаў з блізкімі і роднымі людзьмі. Можаце разлічваць на іх падтрымку, прычым не толькі маральную, але і матэрыяльную.

ЦЯЛЕЦ. Вам варта быць стрыманымі ў словах і вельмі абачлівымі пры заключэнні здзелак або калі вы вырашыце даць якое-небудзь абяцанне. Успаміны пра мінулае, пра дзяцінства, зносіны са сваякамі і вяртанне да сваіх каранёў дазволяць знайсці неабходную апору ў жыцці, каб смела глядзець у будучыню. У сярэдзіне тыдня вы здабудзеце неабходныя сілы, перад вамі адкрыюцца перспектывы, і вы пачняце рухацца да дасягнення доўгачаканага спакою і гармоніі. Нягледзячы на інтэнсіўны пачатак тыдня, яго завяршэнне лепш правесці ў больш спакойнай абстаноўцы, прысвяціць час разважанням і медытацыі.

БЛІЗНЯТЫ. Вас, гэтак жа, як і многіх іншых, на гэтым тыдні закране фінансавае пытанне. У цэлым сітуацыя з грашыма выглядае нядрэнна, але не зусім стабільна. Давядзецца зрабіць выбар і накіраваць сілы ў канкрэтнае рэчышча, тады вы зможаце дасягнуць поспеху. Калі ж будзеце сумнявацца, паспрабуеце ўхапіцца за дзве справы адразу, то такія кіданні не прывядуць да добрага выніку, а толькі забяруць сілы і час. Паспрабуйце быць больш настойлівымі і патрабавальнымі, перш за ўсё да сябе.

РАК. Вельмі актыўны тыдзень, багаты на новыя пачынанні, новыя ідэі і пачуцці з далейшымі наступствамі. Вам наведаюць шмат выдатных думак, якія можна будзе і варта рэалізаваць, а моцныя пачуцці спрыяюць не толькі развіццю адносін, але і творчасці. Можаце прыдумаць або нават стварыць нешта новае і прыгожае. У першую чаргу тыдзень спрыяльны для творчых асоб, але, каб штосьці стварыць, неабавязкова быць мастаком або вынаходнікам. Прыўнесці навизну ў звычайнае жыццё. Бліжэй да выхадных вас чакае прыемная сустрэча з блізкімі людзьмі, што дазволіць адпачыць ад мірскіх клопатаў і аднавіць свае сілы.

ЛЕЎ. На гэтым тыдні не выключаны паездкі, прычым яны могуць быць дастаткова далёкімі. Падарожжа прынясе вам нямала радасных момантаў, дазволіць расслабіцца і адпачыць. Для таго, каб у жыцці з'явілася месца для новай і светлай падзеі ці пачуцця, неабходна пазбавіцца ад старога, што перашкаджае паўнавартасна жыць, глядзець наперад і бачыць станоўчыя перспектывы замест адмоўных падзей у мінулым. На гэтым тыдні вам трэба будзе адмовіцца ад старых поглядаў, непатрэбных адносін і звычак, якія аджылі сваё. Такі пераход можа быць нялёгкім. Але дзякуючы гэтаму перад вамі адкрыюцца новыя магчымасці ў жыцці.

ДЗЕВА. Нягледзячы на тое, што для вас гэта будзе вельмі актыўны тыдзень, у рамках якога вы можаце разлічваць як на свае сілы і магчымасці, так і на падтрымку збоку, паспяховасць праведзеных работ будзе цалкам залежаць ад вас. Каб не падвесці сябе і астатніх, неабходна расставіць прыярытэты і звесці ўсе канцы ў адну кропку. Ад таго, што выбіваецца з плана, варта адмовіцца.

наступны тыдзень

ШАЛІ. На працягу тыдня будзеце адчуваць сябе вельмі добра, вам будуць лёгка давацца любыя справы, асабліва звязаныя з пачуццямі і разважаннямі. Спрыяльны перыяд для тых, хто хоча спазнаць сябе, для людзей, якія імкнуцца ўбачыць і паспрабаваць нешта большае, чым звыклы свет. Адзіным негатыўным аспектам ва ўсім тым, што адбываецца з вамі, можа быць толькі фінансавая нестабільнасць, бо вы не будзеце схільныя надаваць увагу такім прыземленым рэчам, як матэрыяльны дабрабыт.

СКАРПІЁН. За сваю мару давядзецца пазмагацца. Нельга сказаць, што тыдзень будзе вельмі напружаны. Хутчэй за ўсё, такое становішча рэчаў для вас чаканае і ў некаторай ступені нават звыклае. Проста чарговы раз трэба будзе даказваць усім (а заадно і сабе), што вы жывяце так, як хочаце, што ў вас ёсць свае жаданні і імкненні, а ўсе астатнія альбо дапамагаюць вам, альбо павінны адысці ў бок. Зрэшты, разбор палётаў не спрацягнецца доўга, і напрыканцы тыдня вы зможаце вярнуцца ў звыклае рэчышча.

СТРАЛЕЦ. Моцны ўсплеск у пачатку тыдня не дазволіць вам сядзець на месцы і нічога не рабіць. Першапачатковы імпульс дадзены, вам тэрмінова спатрэбіцца знайсці яму прымяненне. Але не варта засяроджвацца на сямейных і рамантычных справах — тыдзень неспрыяльны для гэтага. Асабліва ў сярэдзіне яго лепш узяцца за галаву, чым за сэрца. Толькі халодны і цвярозы разлік і прыглушэнне эмоцый дазволяць трымаць сітуацыю пад кантролем (асабліва фінансавую) і не пусціць справы на самацёк.

КАЗЯРОГ. Вы абавязкова дасягнеце гармоніі і раўнавагі ў пачуццях, жаданнях і магчымасцях. Але да пачатку ад вас спатрэбіцца гэтыя самыя эмоцыі і жаданні паставіць пад кантроль, навучыцца стрымліваць іх, сартаваць і наогул кіраваць імі пры дапамозе розуму. Любыя крайнасці і празмернасці на гэтым тыдні супрацьпаказаныя. Шукайце ва ўсім залатую сярэдзіну і тады здабудзеце гармонію. У другой палове тыдня рэспектабельнасць і адпачынак, найперш, маральна.

ВАДАЛЕЙ. Тыдзень вельмі дынамічны і пераменлівы, і вам удасца паспяхова ўліцца ва ўвесь гэты паток падзей. На пачатку тыдня з'яўляецца магчымасць зрабіць апошні рывок, прыкласці намаганні і давесці справы да канца. У сярэдзіне тыдня будзе нагода адзначыць вынік сваёй дзейнасці і парадавацца таму, чаго вы дасягнулі. Час добра правесці ў кампаніі сяброў. Але занадта актыўны адпачынак можа падарваць аслабленыя сілы вашага арганізма, у выніку чаго заканчэнне тыдня вы можаце правесці ў некаторай ізаляцыі ад людзей, няхай сабе і не фізічнай.

РЫБЫ. Тыдзень пачынанняў і партнёрства. З самага пачатку пачнуць завязвацца дзелавыя адносіны, сувязі, з'яўляецца новая ідэя для дзейнасці, далейшага прасоўвання і развіцця. Да сярэдзіны тыдня перад вамі адкрыюцца неабходныя шляхі рэалізацыі задуманага. Канец тыдня спрыяльны з фінансавага пункту гледжання. У гэты час не варта адмаўляць у дапамозе іншым людзям і можна смела разлічваць на тое, што вам таксама дапамогуць, калі такая неабходнасць з'явіцца.

ЧАЦВЕР, 19 ЛІСТАПАДА

БЕЛАРУСЬ 1

6.00, 7.20, 8.15 Добрай раніцы, Беларусь!
7.00, 8.00, 9.00, 12.00, 15.00, 19.00, 0.10 Навіны.
7.05, 8.05 Навіны эканомікі.
7.10, 8.10, 19.40, 23.30 Зона Х.
9.10, 22.05 Серыял «След».
10.00, 13.00, 16.00 90 секунд.
11.00 Серыял «Добрае імя». Заключная серыя.
12.10, 16.35 Серыял «Сямейныя меладрамы-6».
13.10 Дзень у вялікім горадзе.
14.00 Серыял «Зроблена ў СССР».
15.15, 18.40 Навіны рэгіёна.
15.25, 0.40 Баявік «Залатая пастка». 1-я серыя.
17.35 Беларуская часінка.
19.20, 23.50 Сфера інтарэсаў.
20.00 Серыял «Шчаслівы Пашка». 1-я серыя.
21.00 Панарама.
21.45 Спецыяльны рэпартаж.
0.25 Дзень спорту.

БЕЛАРУСЬ 2

7.00 Тэлераніца.
9.00, 21.05 Тэлебарометр.
9.05, 22.10 «Арол і рэшка». Трэвел-шоу.
10.05 Капейка ў капейку.
10.30, 16.20 Трылер «Закрытая школа».
11.35, 0.00 Серыял «Косці».
12.30, 21.10 «Экстрасэнсы-дэтэктывы».
13.30, 19.05 Серыял «Не нарадзіся прыгожай».
15.30, 23.10 «Пін_код». Інтэрактыўны маладзёжны праект.
17.55 Серыял «Бафі — знішчальніца вампіраў».
22.05 Спортлато 6 з 49, КЕНО.
0.45 Серыял «У эфіры».

БЕЛАРУСЬ 3

7.15 «Дабрананак».
7.40 «Сусветная карцінная галерэя».
7.55, 13.40, 17.20, 0.20 «Калейдаскоп».
8.10 «Чырвонае і чорнае». Драма.
10.35 «Імпульс Алфёрава». Фільм другі «Каманда».
11.30 «Гараж». Камедыя.
13.10, 23.55 «Святло далёкай зоркі». Памяці паэтэсы Яўгеніі Янішчыц.
13.50 «Чорны цюльпан». Прыгодніцкі фільм.
15.40 Міжнародны фестываль Юрыя Башмета. Урачыстае закрыццё.
16.50 «Сіла веры».
17.35 «Размаўляем па-беларуску».
17.40 «Маша і звяры». Казка.
18.45 «Слёзы капалі». Трагікамедыя.
20.10, 23.30 «Дыя@блог». «Пра вечнае».
20.40 «Калыханка».
21.00 «Імпульс Алфёрава». Фільм трэці «Алфёраў ёсць Алфёраў».
21.40 «Сачыненне да Дня Перамогі». Драма.

БЕЛАРУСЬ 5

7.35, 19.15, 23.25 PRO спорт. Навіны.
7.45, 21.45 Баскетбол. НБА. «Аклахома» — «Нью-Арлеан».
9.50 Гандбол. Ліга чэмпіёнаў. Відэаэкспрэс.
10.15 Футбол. Еўра-2017. U-21. Кваліфікацыя. Беларусь — Кіпр.
12.05 Змяшаныя адзінаборствы. ММА. М-1 Challenge.
13.50 Гандбол. SEHA-ліга. «Заграб» (Харватыя) — БГК імя Мяшкова (Беларусь).
15.15 Баскетбол. Кубак ФІБА. «Цмокі-Мінск» (Беларусь) — «Комарна» (Славакія).
16.55 Хакей. КХЛ. «Металург» (Магнітагорск) — «Акбарс» (Казань).
19.25 Хакей. КХЛ. СКА (Санкт-Пецярбург) — «Барыс» (Астана).
23.35 Формула-Е. Гран-пры Малайзіі.

АНТ

6.00, 8.30, 9.00, 11.00, 13.00, 16.00, 18.00 (з субцітрамі), **20.30** Нашы навіны.
6.05 «Наша раніца».
9.05 «Жыць здорава!»
10.25 «Кантрольная закупка».
11.05, 13.05, 16.15, 18.15, 21.00 Навіны спорту.
11.10 «Фазэнда».
11.55 «Модны прыгавор».
13.10 «Мужчынскае/Жаночае».
14.10 «Сам-насам з усімі».
15.05, 16.20 «Час пакажа».
16.50 «Давай пажэнімся!»
18.20 Серыял «Татавы дочкі».
18.50 «Няхай гавораць».
20.00 Час.
21.05 «Трэба разабрацца».
21.30 Серыял «Вялікая».
23.15 Трылер «Калектыўны іск».
1.10 Начныя навіны.

СТБ

6.00, 7.30, 10.30, 13.30, 16.30, 19.30, 22.30 «24 гадзіны».
6.10, 17.25 «Міншчына».
6.20, 7.45 «Раніца. Студыя добрага настрою».
7.40, 20.10, 22.55 «СТБ-спорт».
8.30 Маст. фільм «Паралельныя светы».

10.10 «Скардзіцца дазваляецца».
10.40, 17.35 «Званая вячэра».
11.35 «Сямейныя драмы».
12.30 «Не хлусі мне!»
13.50 «Мае цудоўныя...»
14.50, 23.40 «Халасцякі». Серыял.
16.50 «Культурная сталіца». Брэст.
18.35 «Дакументальны праект»: «Другое жыццё душы».
20.00 «Сталічныя падрабязнасці».
20.15 Маст. фільм «Танец анёла».
22.05 «Глядзець усім!»
23.00 «Простыя пытанні» з Ягорам Хрусталёвым.
23.20 «Аўтапанарама».
1.10 «Тайны Чапман».

МІР

6.00 «180 хвілін».
9.00 «Чаму я?».
9.30, 1.00 Маст. фільм «Адзіная».
11.15 Маст. фільм «Сястрычка».
13.00, 16.00, 19.00 Навіны (багучы радок).
13.20, 19.25 Серыял «Развод».
15.05 «Справы сямейныя».
16.20 Дак. серыял «Іншы свет».
16.50, 5.25 Дак. серыял «Зямля. Тэрыторыя загадак».
17.20 Серыял «Дашнікі».
21.10 Серыял «Школа выжывання ад адзінокай жанчыны з трыма дзецьмі ва ўмовах крызісу».
22.05 Маст. фільм «Начной карчмы агеньчык».
23.55 Галоўная тэма.
0.05 Ток-шоу «Слова за слова».
2.35 Серыял «Мужчынская праца 2».
4.20 Маст. фільм «Маё каханне».

РТР—БЕЛАРУСЬ

7.00 «Раніца Расіі».
11.00, 14.00, 17.00, 20.00 Весткі.
11.35 «Уся Расія».
12.00 «Нюрнбергскі набат. Рэпартаж з мінулага».
13.50, 16.50, 19.50, 23.00 Навіны — Беларусь.
14.30 «Пра самае галоўнае». Ток-шоу.
15.30 «Прамы эфір».
17.30 Серыял «Сямейны дэтэктыў».
19.00 «Наш чалавек».
20.55 Серыял «Земскі доктар».
21.55, 23.10 Серыял «Людміла Гурчанка».
23.50 «Паядынак».

НТБ—БЕЛАРУСЬ

5.55 «Астрапрагноз».
6.00, 7.00, 8.00, 10.00, 13.00, 16.00, 19.00 Сёння.
6.05 Серыял «Адвакат».
7.10 «Цуд тэхнікі».
8.05 «Раніца з Юліяй Высоцкай».
9.00 Серыял «Вяртанне Мухтара».
10.20 Серыял «Ляснік».
12.00 «Суд прысяжных».
13.15 Агляд. Надзвычайнае здарэнне.
13.55 «Справа густу».
14.20 Серыял «Вуліцы разбітых ліхтароў».
16.20 Серыял «Ліцэйны».
17.55 «Гаворым і паказваем». Ток-шоу.
19.40 Серыял «Высокія стаўкі».
21.25 Серыял «Захоп».
23.20 «Анатомія дня».
0.00 Серыял «Шаман».

8 КАНАЛ

7.00, 14.05, 19.40, 21.05, 23.55 «Надзвор'е».
7.05, 16.00 Мультпарад.
7.30, 19.45 Серыял «Злачынная імперыя».
8.30, 18.30 Серыял «Дэманы Да Вінчы».
9.30 «Кінаблакнот».
9.45 Дакументальны экран.
10.15 «Хобі + TV».
10.45 Баявік «І цэлага свету мала».
12.55, 13.50, 15.45, 16.50, 18.25, 21.00 «Хатняя крама».
13.05 Серыял «Героі».
14.10 Серыял «Лавізна».
16.30 «Геаметрыя бездакорнасці».
17.00 Серыял «Выкрадзеныя».
19.30 «Фэшн is my прафэшн».
20.50 «Вечарніца».
21.10 «Даведнік па краінах і кантынентах».
21.20 Камедыя «Марлі і я».
23.25 Серыял «Турэцкая для пачаткоўцаў».

ВТБ

6.00 Скетч-шоу «Адна за ўсіх».
6.30 Скетч-шоу «6 кадраў».
7.00 М/ф «Смяшарыкі».
7.30, 16.00 «Турбаміксер».
8.30 Серыял «Вароніны».
9.00, 18.00, 23.30 Серыял «Святлафор 5».
10.00, 14.00, 20.00 Серыял «Як я стаў рускім».
11.00, 15.00, 19.00 Серыял «Лондангград».
12.00 Меладрама «Вулічныя танцы».
17.00 «Ералаш».
17.30, 0.00 «Уральскія пельмені».
21.10 Меладрама «Вулічныя танцы 2».
22.55, 4.30 Скетч-шоу «Даеш моладзь».
0.30 «Дурні і дарогі».
1.00 Серыял «Зачараваныя».
4.00 «Лаві момант».
5.00 «Рублёва — Бірулёва».

КУЛЬТУРА

6.30 «Еўраньюс».
10.00, 15.00, 19.30, 23.20 Навіны культуры.
10.15, 1.55 «Назіральнік».
11.15, 0.10 «Адрынутыя». Серыял.
12.15 «Расія, любоў мая!» «Пад'язджаючы пад Іжоры...»
12.45 «Агюст Манферан». Дак. фільм.
13.15 Урокі рускай. Чытанні. Уладзімір Хаціненка чытае апавяданне Уладзіміра Набокава «Воблака, возера, вежа».
13.40 «Расія маладая». Маст. фільм.
15.10, 20.45 «Жывое слова».
15.50 Нашчадкі Гіпакрата. «Мікалай Бурдэнка. Падзенне ўверх». Дак. фільм.
16.15 «Дзвццаць лёсаў і адно жыццё». Дак. фільм.
16.55 «Карл Вялікі». Дак. фільм.
17.55 Сусветныя зоркі скрыпічнага мастацтва. Мікалай Цнайдэр.
18.30, 23.00 «Сусветныя скарбы культуры».
18.45 Жывы сусвет. «Сонца і Зямля. Успышка».
19.15 «Добрай ночы, малыя!»
19.45 Галоўная роля.
20.05 Чорныя дзіркі. Белыя плямы.
21.30 Да 70-годдзя пачатку Нюрнбергскага працэсу. «Нюрнберг. Нацысты перад тварам сваіх злачынстваў». Дак. фільм.
23.35 Мастсавет.
23.40 Урокі рускай. Чытанні. Дзмітрый і Марына Брусніківы чытаюць апавяданне Васіля Аксёнава «Мільён расстанняў».
1.10 «Акадэмік Міхаіл Дубінін. Ген прызнання». Дак. фільм.
1.50 «Кацусіка Хакусай». Дак. фільм.

НАСТАЛЬГІЯ

6.00 «Спяем, сябры!» з Таццянай Візбар. Барыс Галкін. 2008 год.
7.00, 9.40, 11.00, 13.00, 14.20, 15.40, 17.00, 19.00, 20.30, 21.40, 23.00 Музычная настальгія.
7.10 Маст. фільм «Размах крылаў».
8.45, 14.45, 20.45 Кіначасопіс «Хачу ўсё ведаць!».
9.00, 15.00, 21.00 «Мінулы час».
10.00, 16.00, 22.00 «Народжаныя ў СССР».
12.00 «Бітламанія» з Дзмітрыем Дзібровым. Аляксандр Лебедзеў. 2008 год.
13.20 Маст. фільм «Па вуліцах камоду вадзілі».
18.00 «Спяем, сябры!» з Тацццянай Візбар. Вайханскія Галіна і Барыс. 2008 год.
19.20 Маст. фільм «Асаблівая думка».

EUROSPORT

5.00, 9.30 Лыжнае дваябор'е. Чэмпіянат свету. Найлепшыя моманты.
6.00, 10.30, 20.30, 1.00 Скачкі на лыжах з трампліна. Летні Гран-пры.
7.00, 12.00, 15.30 Футбол. Кубак Еўропы. (U-21).
8.05 Футбол. Веліч футбола.
8.30, 19.00 Футбол. Еўрагалы.
9.00, 18.30, 22.30, 3.00 WATTS!
10.25 «Спартыўныя падарожжы».
11.15 Аўтаспорт. Сусветная серыя Рэно.
13.00, 18.00 Футбол. Тыдзень чэмпіянату MLS.
13.30 Футбол. Ліга чэмпіёнаў. Жанчыны. «Франкфурт» (Германія) — «Квінер» (Нарвегія).
14.30 Футбол. Ліга чэмпіёнаў. Жанчыны. «Вольфсбург» (Германія) — «Чэлсі» (Англія).
17.00 Скачкі на лыжах з трампліна. Турнэ чатырох трамплінаў.
19.05, 22.00 Футбол. MLS. Найлепшыя моманты.
19.30 Футбол. Лацыа.
20.00 Футбол. ФІФА.
20.25 Футбол. Сусветны футбол.
23.00, 3.30 Байцоўскі клуб.
0.55 Падарожжа на лыжах.
2.00 Самыя моцныя людзі свету. Ліга чэмпіёнаў.

КАМЕДЫЯ

6.00 Камедыя «Муж двюх жонак».
7.45 Камедыя «Кактус».
9.30, 17.40, 22.00 Серыял «Шчаслівыя ў разводзе».
10.40 Меладрама «Каханне без перасадак».
12.20 Камедыя «Укол парасонам».
14.00, 14.50, 15.40, 0.50, 5.40 Скетчком «Паміж намі».
14.20, 15.10 «Камедыянты (шоу)».
16.00 Меладрама «Ажанюся з першай сустрэчнай».
18.30 Меладрама «Дзённік кар'ерысткі».
20.20 Камедыя «Карсіканец».
23.10 Меладрама «Даю год».
1.15 Камедыя «Здзелка».
3.00 Серыял «Вялікая школа».
4.00 Камедыя «Паўднёвыя моры».

ТБ3

6.00 М/ф.
7.45 «Доктар I...»
8.15, 18.50, 1.45 «Гісторыя кахання». Серыял.
10.05, 4.25 «Судовыя страсці». Дак. серыял.
10.55, 5.10 «Па справах няпоўнагадовых». Дак. серыял.
11.50 «Справа Астахава». Дак. серыял.
12.45 «Сакрэты экстрасэнсаў». Дак. серыял.
13.40, 17.50 «Пры загадкавых абставінах». Серыял.
14.35 «Простыя складанасці».
15.05, 3.40 «Нераскрытыя тайны».
16.00 «Мой герой».
16.50, 22.00 «Шулер». Серыял.
21.00, 1.00 «1943». Серыял.
23.05 «Зорныя гісторыі».
0.00 «Сакрэтныя матэрыялы». Серыял.
0.50 «Рокіно».

ТБ1000

6.00 Трагікамедыя «Кірмаш ганарыстасці».
8.20, 16.50 Меладрама «Будзь маім хлопцам на пяць хвілін».
9.55 Драма «1+1».
11.50 Драма «Філамена».
13.30 Драма «Палёт даўжынёю ў жыццё».
15.10 Камедыя «Берні».
18.30 Драма «Магія слоў: Гісторыя Дж. К. Роўлінг».
20.00 Камедыя «Кухар на колах».
21.55 Фэнтэзі «Прылады смерці: Горад касцей».
0.05 Камедыя «Starперцы».
1.50 Камедыя «Імоджэн».
3.40 Камедыя «Раство з няўдачнікамі».
5.25 Меладрама «Парыж—Манхэтэн».

ТБ1000 РУСКАЕ КІНО

6.20 Драма «Ваенна-палявы раман».
7.50 Баявік «Асабісты нумар».
9.40 Камедыя «Звычка расставацца».
11.05 Камедыя «Дэжа вю».
12.55 Драма «Франц+Паліна».
15.00 Фантастыка «Форт Рос: у пошуках прыгод».
16.40 Фантастыка «Цёмны свет: раўнавага».
18.20 Баявік «Адваротны адлік».
20.20 Камедыя «Вясёлая моладзь».
22.10 Камедыя «Скарбы О.К».
0.10 Баявік «Спіраль».
2.00 Трагікамедыя «Зусім не простая гісторыя».
3.55 Камедыя «Саламяны капялюшык».

NATIONAL GEOGRAPHIC

6.00 Міжнародны аэрапорт Дубай.
6.50 Займальная навука.
7.15 Навуковыя недарэчнасці.
7.40 Шырокі погляд.
8.30 Як перамагчы ва ўсім.
9.20, 12.40, 13.30, 19.20 Незвычайныя промыслы.
10.10, 11.50, 14.25, 20.10 Ледзяная дарога.
11.00 Мегазаводы.
15.10 Ласасёвыя войны.
16.00 Дзікая прырода Амерыкі.
16.50, 21.00, 1.10, 4.30 Залата Юкана.
17.40, 21.50, 2.00, 5.15 Дзікі тунец.
18.30, 3.05 Суперзбудаванні Трэцяга рэйха.
22.40, 3.40 НЛА над Еўропай.
23.30 Эвакуацыя Зямлі.
0.20 Расследаванні авіякатастроф.

DISCOVERY

8.00, 12.30 Дарога да прыбытку.
8.50 Глядзі ў абодва.
9.45, 14.20, 21.30 Як гэта ўстроена?
10.10, 14.45, 21.00 Як гэта зроблена?
10.40, 17.05 Склады.
11.35, 7.10 Голыя і напалохвыя.
13.25, 6.25 Дынама — неверагодны ілюзіяніст.
15.15, 5.35 Поўны фарсаж.
16.10, 3.00 Махінатары.
18.00 Гаражнае золата.
19.00 Акулы аўтатаргоў з Далласа.
20.00 Стальныя хлопцы.
22.00 Хлопцы з Юкана.
23.00 Смяротны ўлоў.
0.00 Мяцежнікі ледзяного возера.
1.00 Вострай.
2.00, 4.50 Паляўнічыя на рэліквіі.
4.00 Маланкавыя катастрофы.
4.25 Сапраўдныя аферысты.

НОВЫЯ ПРЫГОДЫ ДЖЭЙМСА БОНДА

Чарговы фільм (24-ты) пра брытанскага агента Джэймса Бонда, героя раманаў Яна Флемінга, чакае прыхільнікаў у кінатэатрах сталіцы да 25 лістапада. Сусветная прэм'ера кінакарціны адбылася ў кастрычніку і стала сапраўднай падзеяй для кінаманаў усяго свету. Гэта апошні фільм пра славутага спецагента, правы на пракат якога належыць студыі Sony Pictures.

Здымкі чарговай серыі «бандыяны» пачаліся ў снежні мінулага года і доўжыліся каля сямі месяцаў. Здымачная група працавала ў Рыме, Лондане, Марока, Аўстрыі і Мехіка. Дарэчы, менавіта з карнавалу ў Мехіка і пачынаецца гісторыя гэтым разам. Рэжысёрам выступіў зноў Сэм Мендэс. На новую серыю «бандыяны» ўскладалі вялікія надзеі, улічваючы тое, якая высокая планка была зададзена ў «Скайфоле» для ўсіх будучых фільмаў франшызы. Вяртання на вялікія экраны праз тры гады чакалі, і яно абяцала быць грандыёзным: неверагодны трукі, экзатычныя месцы дзеяння, акцёрскі склад... На гэты раз у фільме зняліся Моніка Белучы, роля «дзяўчыны Бонда» дасталася Леа Сейду, таксама сустрэнем у карціне Дэйва Батысту, Крыстафа Вальца і многіх іншых.

Па сюжэце Джэймс Бонд зноў ратуе свет ад злачынцаў, у ролі якіх выступае тэрарыстычная суполка пад назвай «Спектр». Бонда ўжо чацвёрты раз іграе Дэніэл Крэйг. Магчыма, гэта апошняя яго «прыгода» ў такой ролі. Бонд па-ранейшаму жыве ў рытме барацьбы, пагоняў, але застаецца пры гэтым харызматычным, упэўненым у сабе і з добрым пачуццём гумару мужчынам... Самыя розныя ацэнкі і водгукі можна сустрэць пра фільм на прасторы інтэрнэту. Адны кажуць, быццам сцэнарысты не ўразілі сюжэтам і спецэфектамі, для іншых ігра самога Крэйга ўжо не такая захапляльная, як у папярэдніх частках, аднак, маркую, гэта не робіць гісторыю пра вядомага героя менш прывабнай для глядацкай аўдыторыі... Выканаўца галоўнай ролі ў адным з нядаўніх інтэрв'ю адзначыў, што гледачы любяць Бонда таму, што ён увасабляе барацьбу дабра са злом... Аднак на пытанне, ці можна лічыць героя прыкладам, да якога варта імкнуцца, акцёр адказаў неадназначна: «Асабіста для мяне прыкладам з'яўляюцца людзі з маральным компасам. Якія маюць мужнасць адстойваць свае перакананні... Не варта блытаць добрыя прыклады для пераймання і герояў. Мне падабаецца, што Бонд можа быць джэнтльменам, ён уважлівы да людзей, клапоціцца пра сваю працу, не забываючы пра іншых, пра сваю сям'ю».

Фільм «007: Спектр» стаў самым касавым праектам 2015 года ў брытанскім пракаце. Як сцвярджае выданне The Hollywood Reporter, хатнія зборы карціны дасягнулі 100 мільёнаў долараў, што дазволіла ёй абагнаць мінулага лідара — фільм «Свет Юрскага перыяду» (97 мільёнаў). Наогул 24-ты эпізод «бандыяны» ўстанавіў адразу некалькі рэкордаў у Вялікабрытаніі і за яе межамі. У прыватнасці, карціна трапіла ў Кнігу рэкордаў Гінеса за самы вялікі па магутнасці выбух на здымачнай пляцоўцы. Хапіла на ёй і іншых запамінальных момантаў. Напрыклад, у італьянскай сталіцы стваральнікі фільма на працягу чатырох здымачных змен працавалі ў Музеі рымскай цывілізацыі. 18 бяссонных начэй правяла здымачная група, каб зняць сцэну аўтамабільнай пагоні ў начным горадзе. У фільме ёсць таксама сцэна, дзе самалёт тараніць сіўран, а потым вылятае з іншага боку і падае з вышыні шэсць метраў... Сумна нікому дакладна не будзе.

Алена ДРАПКО. *drapko@zviazda.by*

ПЯТНІЦА, 20 ЛІСТАПАДА

БЕЛАРУСЬ 1

6.00, 7.20, 8.15 Добрай раніцы, Беларусь!
7.00, 8.00, 9.00, 12.00, 15.00, 19.00, 23.45 Навіны.
7.05, 8.05 Навіны эканомікі.
7.10, 8.10, 19.20 Зона Х.
9.10 Серыял «След».
10.00, 13.00, 16.00 90 секунд.
11.00, 20.00 Серыял «Шчаслівчык Пашка».
12.10, 16.35 Серыял «Сямейныя меладрамы-6».
13.10 Дзень у вялікім горадзе.
14.00 Серыял «Зроблена ў СССР».
15.15, 18.40 Навіны рэгіёна.
15.25, 0.15 Баявік «Залатая пастка».
17.35 «Terra incognita». Беларусь невядомая.
18.10 Тайны следства.
19.20 Зона Х. Вынікі тыдня.
21.00 Панарама.
21.45 Нашы.
21.55 Камедыя «Палюбоўнік для Люсі».
0.05 Дзень спорту.

БЕЛАРУСЬ 2

7.00 Тэлераніца.
9.00, 21.05 Тэлебарометр.
9.05 «Арол і рэшка». Трэвел-шоу.
10.00 Капейка ў капейку.
10.35, 16.20 Трылер «Закрытая школа».
11.40 Серыял «Косці».
12.30 «Экстрасэнсы-дэтэктывы».
13.30 Серыял «Не нарадзіся прыгожай».
15.30, 23.25 «Пін_код». Інтэрактыўны маладзёжны праект.
17.55 Серыял «Бафі — знішчальніца вампіраў».
18.55 Выбар гледачоў. Баявік «Тры ікс».
21.10 «Бітва экстрасэнсаў. Вайна тытанаў».
22.00 Спортлато 5 з 36, КЕНО.
0.15 Рэпарцёр.
1.00 Фэнтэзі «Усёмагутныя Джонсаны».

БЕЛАРУСЬ 3

7.15 «Дабраранак».
7.40 «Сусветная карцінная галерэя».
7.55, 12.05, 16.40, 23.45 «Калейдаскоп».
8.10 «Слёзы капалі». Трагікамедыя.

9.35 «Імпульс Алфёрава». Фільм трэці «Алфёраў ёсць Алфёраў».
10.15 «Сачыненне да Дня Перамогі». Драма.
12.20 «Размаўляем па-беларуску».
12.25 «Маша і зверы». Казка.
13.35 «Славянскі базар-2000». Сольны канцэрт Мікалая Скорыкава.
15.00 «Дон Кіхот». Драма.
16.55 «Чорны цюльпан». Прыгодніцкі фільм.
18.45 «Лісты мёртвага чалавека». Драма.
20.10, 23.20 «Камертон». Італьянскі скрыпач Стэфана Мантанары.
20.40 «Калыханка».
21.00 «Палёта вольное упорства». Дак. фільм.
21.30 «Апошняе каханне містара Моргана». Драма.

БЕЛАРУСЬ 5

6.20, 19.15, 23.55 PRO спорт. Навіны.
6.30, 15.40 Баскетбол. НБА. «Кліперс» — «Голдэн Стэйт».
8.55 Хакей. КХЛ. «Металург» (Магнітагорск) — «Акбарс» (Казань).
10.50 Хакей. КХЛ. СКА (Санкт-Пецярбург) — «Барыс» (Астана).
12.45 Змяшаныя адзінаборствы. ММА. М-1 Global.
18.10 Свет англійскай прэм'ер-лігі.
18.40 Піт-стоп.
19.25 Хакей. КХЛ. «Дынама» (Масква) — «Дынама» (Мінск).
21.45 Грэка-рымская барацьба. Міжнародны турнір памяці А. Караваева. Фіналы.
0.05 Еўрапейскі покерны тур.

АНТ

6.00, 8.30, 9.00, 11.00, 13.00, 16.00, 18.00 (з субцітрамі), **20.30** Нашы навіны.
6.05 «Наша раніца».
9.05 «Жыць здорава!»
10.25 «Кантрольная закупка».
11.05, 13.05, 16.15, 18.15, 21.00 Навіны спорту.
11.10 «Фазэнда».
11.55 «Модны прыгавор».
13.10 «Мужчынскае/Жаночае».
14.05 «Вучыцца жыць».
14.35 «Час пакажа».
16.20 Меладрама «Справа была ў Пянькове».
18.20 «Чакай мяне. Беларусь».
18.55 «Поле цудаў».
20.00 Час.
21.05 «Мой бізнес».
22.50 «Што? Дзе? Калі? У Беларусі».
0.20 «Легенды Live». «Prodigy».
1.00 Начныя навіны.

СТБ

6.00, 7.30, 10.30, 13.30, 16.30, 19.30, 22.30 «24 гадзіны».
6.10, 17.25 «Міншчына».
6.20, 7.45 «Раніца. Студыя добрага настрою».
7.40, 20.10, 22.55 «СТБ-спорт».
8.30 Маст. фільм «Танец анёла».
10.15 «Далёкія сваякі».
10.40, 17.35 «Званая вячэра».
11.35 «Сямейныя драмы».
12.30 «Не хлусі мне!»
13.50 «Мае цудоўныя...»
14.50, 23.40 «Халасцякі». Серыял.
16.50 «М і Ж».
18.35 «Такі лёс».
20.00 «Сталічныя падрабязнасці».
20.15 Камедыя «Ашуканцы».
22.00 «Глядзець усім!»
23.00 «На тым жа месцы ў той жа час».
0.00 «Вялікая гульня». Покер-дуэль.
0.45 Трылер «Кашмар на вуліцы Вязаў-2: помста Фрэдзі».

МІР

6.00 «180 хвілін».
9.00 «Дыяспары».
9.30 Маст. фільм «Пакуль стаяць горы».
10.55 Маст. фільм «Начной карчмы агеньчык».
13.00, 16.00, 19.00 Навіны (бягучы радок).
13.20 Серыял «Развод».
15.05, 2.50 «Справы сямейныя».
16.20 «Сакрэтныя матэрыялы».
17.20 Серыял «Дашнікі».
19.25 Серыял «Бацькоўскі інстынкт».
22.50 Маст. фільм «Айбаліт-66».
0.35 «Трымайся, шоубіз!».
1.05 Серыял «Мужчынская праца 2».
3.50 Маст. фільм «Сэрцы чатырох».

РТР—БЕЛАРУСЬ

7.00 «Раніца Расіі».
11.00, 14.00, 17.00, 20.00 Весткі.
11.35 «Пакой смеху».
12.00 «Душ». «Трагедыя Галіцкай Русі».
13.50, 16.50, 19.50, 23.00 Навіны — Беларусь.
14.30 «Пра самае галоўнае». Ток-шоу.
15.30 «Прамы эфір».
17.30 Серыял «Сямейны дэтэктыў».
19.00 «Наш чалавек».
21.05 Серыял «Земскі доктар. Працяг».
22.00, 23.10 Юбілейная праграма Яўгена Петрасяна. «70 гадоў ужо не ў абед». Вечар другі.
0.00 «1/4 фіналу Міжнароднай лігі КВЗ».

НТБ—БЕЛАРУСЬ

5.55 «Астрапрагноз».
6.00, 7.00, 8.00, 10.00, 13.00, 16.00, 19.00 Сёння.
6.05 Серыял «Адвакат».
7.10 «Следства вялі...».
8.05 «Раніца з Юліяй Высоцкай».
9.00 Серыял «Вяртанне Мухтара».
10.20 Серыял «Ляснік».
12.00 «Суд прысяжных».
13.15 Агляд. Надзвычайнае здарэнне.
13.55 «Справа густу».
14.20 Серыял «Вуліцы разбітых ліхтароў».
16.20 Серыял «Ліцейны».
17.55 «Гаворым і паказваем». Ток-шоу.
19.40 Дэтэктыў «Мужчынскія канікулы».
23.15 «Большасць». Ток-шоу.
0.15 «Справа цёмная».

8 КАНАЛ

7.00, 14.05, 19.40, 21.05, 23.55 «Надвор'е».
7.05, 16.00 Мультпарад.
7.30, 19.45 Серыял «Злачынная імперыя».
8.30, 18.30 Серыял «Дэманы Да Вінчы».

9.35, 10.45, 13.50, 15.45, 18.25, 19.30, 20.55 «Хатняя крама».
9.45 Дакументальны экран.
11.00 Меладрама «Нявеста з забабоны».
13.00 Серыял «Героі».
14.10 Серыял «Лавіна».
16.30 «Адшукваецца адпачынак».
17.00 Серыял «Выкрадзеныя».
20.45 «Вечарніца».
21.05 Трылер «Агент».
22.55 «Хобі + TV». Рэаліці-шоу «Свой фермер».

ВТБ

6.00, 5.30 Скетч-шоу «Адна за ўсіх».
6.30 Скетч-шоу «6 кадраў».
7.00 М/ф «Смяшарыкі».
7.30, 16.00 «Турбаміксер».
8.30, 13.40, 17.00 «Ералаш».
9.00 Серыял «Святлафор 5».
10.00, 14.00, 20.00 Серыял «Як я стаў рускім».
11.00, 15.00 Серыял «Лондангорад».
12.00 Меладрама «Вулічныя танцы 2».
17.30, 19.00, 23.30 «Уральскія пельмені».
18.00 Скетч-шоу «Мільёны ў сетцы».
21.10 Меладрама «Вулічныя танцы. Усе зоркі».
23.15, 4.30 Скетч-шоу «Даеш моладзь».
0.30 Скетчком «Студэнты».
1.00 «Ленінградскі stand-up клуб».
2.00 «Імперыя ілюзій».
4.00 «Лаві момант».
5.00 «Дурні і дарогі».

КУЛЬТУРА

6.30 «Еўраньюс».
10.00, 15.00, 19.30, 23.45 Навіны культуры.
10.20 «Высокая ўзнагарода». Маст. фільм.
11.55 «Акадэмік Мікалай Дубінін. Ген прызнання». Дак. фільм.
12.35 «Пісьмы з правінцыі». Буінскі раён (Татарстан).
13.05 Урокі рускай. Чытанні. Дзмітрый і Марына Бруснікіны чытаюць апавяданне Васіля Аксёнава «Мільён расстанняў».
13.35 «Расія маладая». Маст. фільм, заключная серыя.
15.10, 20.45 «Жывое слова».
15.50 «Сусветныя скарбы культуры».
16.05 Білет у Вялікі.
16.45, 1.55 «Ажыўшае мінулае Стоўнхэнджа». Дак. фільм.
17.45 «Бадзяжны аўтобус». Маст. фільм.
19.45 «Усерасійскі адкрыты тэлевізійны конкурс юных талентаў «Сіняя Птушка».
21.20 90 гадоў з дня нараджэння вялікай балерыны. Мая Плісецкая ў балеце «Балеро» на музыку Марыса Равеля.
21.40 «Лінія жыцця». Мая Плісецкая.
22.30 Маі Плісецкай прысвячаецца... Гала-канцэрт «Ave Maя» ў Вялікім тэатры Расіі.
1.30 «Шэры воўк энд Чырвоная шапачка». М/ф для дарослых.
2.50 «Анарэ дэ Бальзак». Дак. фільм.

НАСТАЛЬГІЯ

6.00 «Бітламанія» з Дзмітрыем Дзібровым. Аляксандр Лебедзеў. 2008 год.
7.05, 8.20, 9.40, 11.00, 13.00, 14.30, 15.40, 17.00, 19.00, 20.25, 21.40, 23.00, 0.55, 3.40, 5.00 Музычная настальгія.
7.20 Маст. фільм «Па вуліцах камоду вадзілі».
8.45, 14.45, 20.45, 2.45 Кіначасопіс «Хачу ўсё ведаць!».
9.00, 15.00, 21.00, 3.00 «Мінулы час».
10.00, 16.00, 4.00 «Народжаныя ў СССР».
12.00 «Спяем, сябры!» з Таццянай Візбар. Вайханскія Галіна і Барыс. 2008 год.
13.20 Маст. фільм «Асаблівая думка».
18.00 «Да і пасля...» з Уладзімірам Малчанавым. Год 1987. 1-я частка. Паўтор ад 2010 года.
19.30 Дак. фільм «Дысідэнты».
22.00 «Колба часу».
0.00 «Спяем, сябры!» з Таццянай Візбар. Барыс Галкін. 2008 год.
1.10 Маст. фільм «Размах крылаў».

EUROSPORT

5.00 Футбол. Еўрагалы.
5.05, 12.00 Футбол. MLS. Найлепшыя моманты.
5.30, 13.00 Футбол. Лаціна.
6.00, 13.30 Футбол. ФІФА.
6.25, 14.00 Футбол. Сусветны футбол.
6.30, 15.30 Лыжнае двааборʼе. Чэмпіянат свету. Найлепшыя моманты.
7.30, 10.30, 16.30, 17.45 Скачкі на лыжах з трампліна. Летні Гран-пры.
8.30, 14.30, 18.45 Скачкі на лыжах з трампліна. Турнэ чатырох трамплінаў.
9.30, 3.15 WATTS!
19.45, 22.30, 3.30 Скачкі на лыжах з трампліна. Кубак свету.
21.00 Фігурнае катанне. Гран-пры Расіі.
22.00, 4.00 Футбол. Тыдзень чэмпіянату MLS.
23.00 Матаспорт. Кубак нацый.
2.00 Самыя моцныя людзі свету.
3.00 Акадэмія GT. Аўтаспорт.

КАМЕДЫЯ

6.00, 10.00, 17.40, 22.00 Серыял «Шчаслівыя ў разводзе».
6.50 Камедыя «Кактус».
8.25 Камедыя «Укол парасонам».
10.45 Меладрама «Ажанюся з першай сустрэчнай».

12.20 Меладрама «Дзённік кар'ерысткі».
14.00, 14.50, 15.40, 0.50, 5.40 Скетчком «Паміж намі».
14.20, 15.10 «Камедыянты (шоу)».
16.00 Меладрама «Даю год».
18.30 Камедыя «Карсіканец».
20.20 Камедыя «Вучань Дзюкабю».
23.10 Камедыя «Матулі».
1.15 Меладрама «Каханне без перасадак».
3.00 Серыял «Вялікая школа».
4.00 Камедыя «Здзелка».

ТБ3

6.00 М/ф.
7.45 «Доктар I...»
8.15, 19.00, 2.15 «Гісторыя кахання». Серыял.
10.10, 4.45 «Судовыя страсці». Дак. серыял.
11.00 «Па справах няпоўнагадовых». Дак. серыял.
11.55 «Справа Астахава». Дак. серыял.
12.50 «Сакрэты экстрасэнсаў». Дак. серыял.
13.45, 18.00 «Пры загадкавых абставінах». Серыял.
14.40, 5.30 «Простыя складанасці».
15.10, 4.00 «Нераскрытыя тайны».
16.05 «Мой герой».
16.55 «Шулер». Серыял.
21.10 «Іствікскія ведзьмы». Камедыя.
23.20 «Зорныя гісторыі».
0.15 «Доказ віны».
0.45 «Пасля прачытання спаліць». Маст. фільм.

ТБ1000

6.45, 17.50 Баявік «Шпіёнскія гульні».
8.50, 1.50 Трылер «Добры немец».
10.40 Камедыя «Раства з няўдачнікамі».
12.20, 3.45 Драма «Танцуй са мной».
14.30 Камедыя «З 5 да 7. Час палюбоўнікаў».
16.10 Трагікамедыя «Шукаю сябра на канец свету».
20.00 Трылер «Самы небяспечны чалавек».
22.00 Драма «Джобс: Імперыя спакусы».
0.05 Драма «Філамена».

ТБ1000 РУСКАЕ КІНО

6.20 Меладрама «Жаніх па аб'яве».
8.10 Драма «Бумеранг».
10.05 Камедыя «Падарунак з характарам».
11.40 Драма «Дыялогі».
13.25 Меладрама «Начныя забавы».
15.15 Камедыя «Змяшаныя пачуцці».
16.50 Драма «Бедны, бедны Павел».
18.40 Камедыя «Горка!».
20.20 Драма «Дуброўскі».
22.35 Драма «Гамлет XXI стагоддзе».
1.10 Драма «Weekend».
3.00 Камедыя «Пра што маўчаць дзяўчаты».
4.40 Фантастыка «Падземелле ведзьмаў».

NATIONAL GEOGRAPHIC

6.00 Міжнародны аэрапорт Дубай.
6.50 Займальная навука.
7.15 Навуковыя недарэчнасці.
7.40, 12.40 Незвычайныя промыслы.
8.30, 11.50 Ледзяная дарога.
9.20, 13.30, 19.20 Золата Юкана.
10.10, 14.25, 20.10 Дзікі тунец.
11.00 Па тонкім лёдзе.
15.10 Самыя дзіўныя ў свеце.
16.00 Дзікая прырода Амерыкі.
16.50, 21.50, 2.00, 5.15 Навука будучага Стывена Хокінга.
17.40, 21.00, 1.10, 4.30 Прарыў.
18.30, 2.50 Суперзбудаванні Трэцяга рэйха.
22.40, 3.40 НЛА над Еўропай.
23.30 Эвакуацыя Зямлі.
0.20 Расследаванні авіякатастроф.

DISCOVERY

8.00, 12.30 Поўны фарсаж.
8.50, 1.00 Дынама — неверагодны ілюзіяніст.
9.45, 14.20, 21.30 Як гэта ўстроена?
10.10, 14.45, 21.00 Як гэта зроблена?
10.40, 17.05 Паляўнічыя на рэліквіі.
11.35, 7.10 Выжыць разам.
13.25, 6.25 Цуды Сонечнай сістэмы.
15.15, 5.35 У пагоні за класікай.
16.10, 3.00 Махінатары.
18.00 Мяцежнікі ледзянога возера.
19.00 Смяротны ўлоў.
20.00 Хлопцы з Юкана.
22.00 Як уладкаваны Сусвет.
23.00 Нябачныя светы.
0.00 Цуды Сусвету.
2.00, 4.50 Паляўнічыя на склады.
4.00 Маланкавыя катастрофы.
4.25 Сапраўдныя аферысты.

СУБОТА, 21 ЛІСТАПАДА

БЕЛАРУСЬ 1

7.05 Існасць.
7.30 Слова Мітрапаліта Тадэвуша Кандрусевіча на свята Увядзення ў храм прасвятой Багародзіцы.
7.40 Меладрама «Карункі».
9.00, 12.00, 15.00 Навіны.
9.40 Трансфармацыя.
10.15 «50 рэцэптаў першага».
10.50 Выйсце ёсць.
11.25 «Terra incognita». Беларусь невядомая.
12.10 «Здароўе». Ток-шоу.
12.55, 0.15 Меладрама «Куды адыходзіць каханне».
14.45 Нашы.
15.15 Краіна.
15.45 Меладрама «Я падару табе каханне».
17.30 Меладрама «Мамачка мая».
21.00 Панарама.
21.30 Міжнародны дзіцячы конкурс песні «Еўрабачанне-2015», Сафія (Балгарыя).
0.00 Дзень спорту.

БЕЛАРУСЬ 2

7.05, 11.05 М/с «Сябры анёлаў».
7.40 Навуковае шоу прафесара Адкрывашкіна.
8.05 Серыял «Мая цудоўная нянька».
10.10 Азбука смаку.
10.45 М/с «Прыгоды Дзіна».
12.15 Капейка ў капейку.
12.50 Серыял «Хто ў доме гаспадар?».
14.45 «Арол і рэшка. Шопінг». Пазнавальнае стайл-шоу.
15.45 Выбар гледачоў. Фантастыка «Раён №9».
17.45 «Бітва экстрасэнсаў. Вайна тытанаў».
19.50 «Панаехалі». Рэаліці-шоу.
21.05 Тэлебарометр.
21.10 Меладрама «Іншаземка».
22.00 Спортлато 6 з 49, КЕНО.
23.30 «Арол і рэшка. Нязведаная Еўропа». Трэвел-шоу.
0.20 Фэнтэзі «Усёмагутныя Джонсаны».

БЕЛАРУСЬ 3

8.00, 14.15, 17.15, 0.00 «Калейдаскоп».
8.15 «Таямніца душы».
8.45 «Дванаццаць крэслаў». Камедыя.
11.20, 14.30, 17.30 «Размаўляем па-беларуску». Тэлевікторына.
11: 55 «Непадсудны». Драма.
13.20 «Кінагерой. Век рускай містыфікацыі». Навукова-папулярны фільм.
14.40 «Нізамі». Кінараман.
16.50 «Камертон». Італьянскі скрыпач Стэфана Мантанары.
17.40 «Экіпаж». Фільм-катастрофа.
20.00 Леанід Млечын прадстаўляе. «Сусветныя тайны». «Мікалай II, Аляксандра Фёдараўна і Грыгорый Распуцін». Дак. фільм
20.40 «Калыханка».
21.00 «Дазвольце расказаць!» Дырэктар Нацыянальнага мастацкага музея Беларусі Уладзімір Пракапцоў.
21.15 «Адзінота ў сетцы». Меладрама.
23.25 «Бард-парад».

БЕЛАРУСЬ 5

7.15, 23.45 PRO спорт. Навіны.
7.25 Грэка-рымская барацьба. Міжнародны турнір памяці А. Караваева. Фіналы.
9.30 Хакей. КХЛ. «Дынама» (Масква) — «Дынама» (Мінск).
11.20 Змяшаныя адзінаборствы. ММА. М-1 Global.
13.30 Баскетбол. НБА. «Нью-Арлеан» — «Сан-Антонія».
15.10 Футбол. Ліга чэмпіёнаў УЕФА. Відэачасопіс.
15.40 Футбол. Чэмпіянат Англіі. «Уотфард» — «Манчэстэр Юнайтэд».
17.55 Гандбол. Ліга чэмпіёнаў. БГК імя Мяшкова (Беларусь) — «Татран» (Славакія).
19.55 Баскетбол. Кваліфікацыя да Еўра-2017. Жанчыны. Польшча — Беларусь.
21.50 Футбол. Чэмпіянат Англіі. «Манчэстэр Сіці» — «Ліверпуль».
23.55 Еўрапейскі покерны тур.

АНТ

7.00 «Суботняя раніца».
8.00, 9.00, 16.00, 20.30 Нашы навіны.
9.05 М/с «Смяшарыкі. Новыя прыгоды».
9.25 «Здароўе».
10.30 «Смак».
11.05 «Ідэальны рамонт».
12.05 «Разумніцы і разумнікі».
12.50 Рэаліці-шоу «Аўтобус».
13.25 Маст. фільм «Жанчыны».
15.15 «Следства пакажа».
16.15, 21.00 Навіны спорту.
16.20 Анімацыйны фільм «Тарзан».
17.45 Да юбілею М. Плісецкай. «Мая. Цудоўная».
18.45 «ДОстояние РЕспублики: Аляксандр Разенбаум».
21.05 «Сёння ўвечары».
22.35 Маст. фільм «Пляж».
0.40 Камедыя «Прыяцелі з Беверлі Хілз».

СТБ

6.05 Камедыя «Ашуканцы».
7.40 «Тайны Чапман».
9.15 «Сакрэтныя тэрыторыі».
11.00 «Мінск і мінчане».
11.35 «Далёкія сваякі».
11.50 «Салдаты 6». Серыял.
13.30, 16.30, 19.30 «24 гадзіны».
13.40, 1.00 Маст. фільм «Лэдзі і разбойнікі».
15.20 «Вадзіць па-руску».
15.55 «Вялікі горад».
16.40 «Наша справа».
16.55 Канцэрт Міхаіла Задорнава.
17.35 Маст. фільм «Спатканне маёй мары».
20.00 «СТБ-спорт».
20.10 Трылер «Тэорыі змовы».
22.30 «Дакументальны праект»: «Вялікія тайны душы».

МІР

6.00, 12.50 М/ф.
6.30 Маст. фільм «Пакуль стаяць горы».
8.00 «Саюзнікі».
8.30 «Культурныя сталіцы СНД».
9.00 «Вой, мамачкі».
9.30, 5.25 «Няма праблем».
10.00, 16.00 Навіны (бягучы радок).
10.15 «Зроблена ў СССР».
10.45 Маст. фільм «Назад да шчасця, або Хто знойдзе Сінюю птушку».
13.40 Маст. фільм «Парыж! Парыж!».
16.15 Серыял «Школа выжывання ад адзінокай жанчыны з трыма дзецьмі ва ўмовах крызісу».
18.15 Серыял «Скліфасоўскі 3».
23.30 «Культпрасвет».
0.15 «Дыяспары».
0.45 Маст. фільм «Мужчына і жанчына».
2.45 Дак. фільм «З нагоды» Водар кахання: Гісторыя парфумерыі.
3.35 Маст. фільм «Прыватнае жыццё Пятра Вінаградава».

РТР—БЕЛАРУСЬ

7.00 «Пакой смеху».
7.35 Маст. фільм «Незабудкі».
11.00, 14.00 Весткі.
11.15 «Правілы руху».
12.10 «Асабістае. Валянцін Гафт».
12.40 Маст. фільм «Вусатыя нянь».
14.15 «Дзве жонкі».
15.15 Маст. фільм «Маладая жонка».
17.10 Маст. фільм «Адпачынак летам».
19.00 «Карціна свету».
19.55 Надвор'е на тыдзень.
20.00 Весткі ў суботу.
20.55 Вялікі святочны канцэрт, прысвечаны Дню работніка падатковых органаў. Трансляцыя з Дзяржаўнага Крамлёўскага Палаца.
23.10 Маст. фільм «Зламаныя лёсы».

НТБ—БЕЛАРУСЬ

6.00 «Астрапрагноз».
6.05, 8.20 Серыял «Адвакат».
8.00, 10.00, 13.00, 16.00 Сёння.
8.50 «Урачэбныя тайны плюс».
9.25 «Справа густу».
10.25 «Галоўная дарога».
11.00 «Кулінарны паядынак».
11.55 «Кватэрнае пытанне».
13.20 «Я худзею!»
14.15 «Ежа жывая і мёртвая».
«Хлеб».
15.05, 16.20 Серыял «Час Волкава».
18.10 «Следства вялі...»
19.00 «Цэнтральнае тэлебачанне».
20.00 «Новыя рускія сенсацыі».
20.55 «Ты не паверыш!»
21.55 «50 адценняў. Бялова».
22.55 «Час Г».
23.30 Маст. фільм «Прыстанак».

8 КАНАЛ

9.00, 15.30, 18.55, 20.55, 23.45 «Надвор'е».
9.05 М/ф.
9.25 Серыял «Дэманы Да Вінчы».
10.25, 11.45, 15.55, 17.20 «Хатняя крама».
10.40 «Хобі + TV».
11.30 «Даведнік па краінах і кантынентах».
12.00 Трылер «Агент».
13.40 Камедыя «Французскі пацалунак».
15.35 Мультпарад.
16.00 «Адшукваецца адпачынак.
16.30 Серыял «Альф».
17.30 Драма «Гаспадар тайгі».
19.00 Драма «Дзяўчына з жамчужнай завушніцай».
20.45 «Вечарніца».
21.00 «Фэшн is my прафэшн».
21.10 Драма «Ганна і кароль».

ВТБ

6.00 «Паспецць за 24 гадзіны».
7.00, 4.30 Скетч-шоу «Адна за ўсіх».
7.30 М/ф «Смяшарыкі».
7.45 М/ф «Маша і мядзведзь».
8.00 «Ералаш».
9.00 Серыял «Вароніны».
10.00, 1.00 «Турбаміксер».
12.00 Меладрама «Вулічная тэма. Усе зоркі».
14.00, 22.50 Скетч-шоу «Даеш моладзь».
14.30 «Вялікая маленькая зорка».
15.30 Кулінарнае шоу «Майстаршэф. Дзеці».
16.30 «Уральскія пельмені».
18.00 Серыял «Кухня 5».
20.30 Трылер «Стукач».
23.30 «Дзікія гульні».
0.30, 4.00 Скетч-шоу «6 кадраў».
3.30 «Лаві момант».
5.00 Серыял «Свацці».

КУЛЬТУРА

6.30 «Еўраньюс».
10.00 Біблейскі сюжэт.
10.35 «Бадзяжны аўтобус». Маст. фільм.
12.10 Вялікая сям'я. Рыма Сонцава.
13.05 «На гэтым тыдні... 100 гадоў таму. Нефрантавыя нататкі».
13.35 Да 90-годдзя з дня нараджэння вялікай балерыны. «Я, Мая Плісецкая...» Легендарныя выступленні.
14.55 «Памылка інжынера Кочына». Маст. фільм.
16.45, 2.40 «Сусветныя скарбы культуры».
17.00 Навіны культуры.
17.30 «95 гадоў з дня нараджэння Яна Фрэнкеля. «Рамантыка раманса».
18.30 «Апошні дзюйм». Маст. фільм.
19.55 Да 90-годдзя з дня нараджэння вялікай балерыны. Мая Плісецкая ў фільме-балеце «Кармэн-сюіта».
20.40 «Стыхія па імені Мая». Дак. фільм.
22.00 «Белая студыя». Вячаслаў Палунін.
22.40 Кіно на ўсе часы. «Кардэбалет». Маст. фільм.
0.45 «Унікальныя Галапагоскія астравы. Паўднёвая Амерыка». Дак. фільм.
1.40 «Шут Балакіраў». М/ф для дарослых.
1.55 «Шукальнікі». «Тайна жалезнага монстра».

НАСТАЛЬГІЯ

6.00 «Спяем, сябры!» з Тацццяй Візбар. Вайханскія Галіна і Барыс. 2008 год.
7.00, 8.30, 9.40, 11.00, 13.00, 14.25, 15.40, 17.00, 19.00, 21.40, 23.15, 1.00, 2.15, 3.00, 3.40, 5.00 Музычная насталыгія.
7.20 Маст. фільм «Асаблівая думка».
8.45, 14.45, 20.45 Кіначасопіс «Хачу ўсё ведаць!».
9.00, 15.00, 3.00 «Мінулы час».
10.00, 4.00 «Народжаныя ў СССР».
12.00, 18.00 «Да і пасля...» з Уладзімірам Малчанавым. Год 1987. Уладзімір Жырыноўскі. Паўтор ад 2010 года.
13.30 Дак. фільм «Дысідэнты».
16.00 «Колба часу».
19.30 «Гэта было нядаўна, гэта было даўно...» Андрэй Міронаў.
21.00 «Быў час». 2008 год.
22.00 Маст. фільм «Цягнік па за раскладам».
0.00 «Бітламанія» з Дзмітрыем Дзібровым. Аляксандр Лебедзеў. 2008 год.
1.20 Маст. фільм «Па вуліцах камоду вадзілі».

EUROSPORT

5.00, 7.30, 10.30, 17.30, 23.00, 1.45 Скачкі на лыжах з трампліна. Кубак свету.
6.00 Футбол. Еўрагалы.
6.05 Футбол. MLS. Найлепшыя моманты.
6.30 Футбол. Лаціна.
7.00, 13.30 Футбол. ФІФА.
7.25 Футбол. Сусветны футбол.
8.30 Скачкі на лыжах з трампліна. Турнэ чатырох трамплінаў.
9.30 Лыжнае дваябор'е. Чэмпіянат свету. Найлепшыя моманты.
11.30 Мотаспорт. Кубак нацый.
13.00 Футбол. Тыдзень чэмпіянату MLS.
14.00, 15.30, 21.15, 4.15 Фігурнае катанне. Гран-пры Расіі.
15.15 WATTS!
20.00 Аўтаспорт. Серыя World Endurance.
21.10 «За спінай».
0.00, 2.30 Цяжкая атлетыка. Чэмпіянат свету.

КАМЕДЫЯ

6.00, 10.00, 17.40, 22.00, 3.00 Серыял «Шчаслівыя ў разводзе».
6.50 Камедыя «Укол парасонам».
8.25 Меладрама «Дзённік кар'ерысткі».
10.45 Меладрама «Даю год».
12.20 Камедыя «Карсіканец».
14.00 Камедыя «Здзелка».
15.40, 0.50, 5.40 Скетчком «Паміж намі».
16.00 Камедыя «Матулі».
18.30 Камедыя «Вучань Дзюкабю».
20.20 Камедыя «Канікулы Дзюкабю».
23.10 Меладрама «Сама па сабе».
1.15 Меладрама «Ажаніюся з першай сустрэчнай».
4.00 Меладрама «Каханне без перасадак».

ТБ3

6.00 М/ф.
10.20 «Дачныя гісторыі».
11.10 «Сто пытанняў даросламу».
12.00 «Prокіно».
12.10, 5.20 «Хронікі маскоўскага побыту».
13.00 «Доказ віны».
13.35, 0.45 «Цудоўнае стагоддзе». Серыял.
17.15 «Прыгоды Дэспера». М/ф.
18.40 «Лінія абароны».
19.10 «Час шчасця 2». Маст. фільм.
21.00 «Тэльма і Луіза». Маст. фільм.
23.15 «Сакрэтныя матэрыялы». Серыял.
4.00 «Тэорыя смерці». Дак. фільм.

ТБ1000

6.10 Камедыя «Берні».
8.00 Меладрама «Джэйн Эйр».
10.10, 1.50 Меладрама «Бурлеск».
12.10 Фэнтэзі «Прылады смерці: Горад касцей».
14.30 Камедыя «Starперцы».
16.20, 3.55 Меладрама «Пазбаўце нас ад Евы».
18.10 Камедыя «Імоджэн».
20.00 Камедыя «Узгяднанне сям'і Мэдэі».
22.00 Баявік «Напруж звіліны».
23.50 Драма «1+1».

ТБ1000 РУСКАЕ КІНО

6.20 Камедыя «Саламяны капялюшык».
8.30 Фантастыка «Цёмны свет: раўнавага».
10.05 Драма «Пахавайце мяне за плінтусам».
12.00 Камедыя «Дванаццаць месяцаў».
13.35 Драма «Балі Валтасара, або Ноч са Сталіным».
15.10 Трылер «Юлечка. Смяротныя ўрокі».
16.55 Трагікамедыя «Рэпетыцыі».
18.40 Фантастыка «Форт Рос: у пошуках прыгод».
20.20 Баявік «Шлях».
22.10 Меладрама «Падарожжа з хатнімі жывёламі».
23.55 Камедыя «Каўказская палонная!».
1.30 Камедыя «Скарбы О.К».
3.15 Драма «Снайпер: апошні стрэл».
4.40 Меладрама «Начныя забавы».

NATIONAL GEOGRAPHIC

6.00 Міжнародны аэрапорт Дубай.
6.50 Займальная навука.
7.15, 9.00 Навуковыя недарэчнасці.
8.00 Узлом Сістэмы.
8.30 Код небяспекі.
9.20 Па тонкім лёдзе.
10.10, 16.50 Пагоня за ледавікамі.
11.00 Катастрофа ў рэальным часе.
11.50 Космас: Прастора і час.
12.35 Конкурс аўтамабіляў будучыні.
13.30 Суперзбудаванні Трэцяга рэйха.
14.20 Апакаліпсіс: Другая сусветная вайна.
15.10 Сіла племені.
16.00 Тайвань: востраў рыбы.
17.40, 19.00 Шырокі погляд.
20.10 Асушыць акіян.
21.00, 2.00, 4.30 Эвакуацыя Зямлі.
21.50, 2.50, 5.15 Зона 51: Сакрэтныя файлы ЦРУ.
22.40, 0.20, 3.40 Уварванне на Зямлю.
1.10 Паранармальнае.

DISCOVERY

8.00, 15.15, 20.00, 6.25 Махінатары.
8.50 Мяцежнікі ледзянога возера.
9.45 Смяротны ўлоў.
10.40, 17.05 Драпежнікі буйным планам.
11.35 Гаражнае золата.
12.30, 0.00 Стальныя хлопцы.
13.25, 19.00 Акулы аўтатаргоў з Даласа.
14.20 Мяцежны гараж.
16.10, 1.00, 5.35 Кубінскі хром.
17.05, 4.50 Нябачныя светы.
18.00, 4.00 Як уладкаваны Сусвет.
19.00 Цуды Сусвету.
23.00 Падарожжа ў невядомасць.
2.00 Голыя і напалоханыя.
3.00 Хуткія і гучныя.
7.13 Трой.

СМЯРОТНА НЕБЯСПЕЧНЫЯ

На нашай планеце шмат відаў жывёл, якія выклікаюць захапленне і радасць, але хапае на ёй і смяротна небяспечных насельнікаў. Безумоўна, самым небяспечным драпежнікам варта было б прызнаць чалавека, але мы ўлічваць не будзем. Мы прыгадаем жывёл, небяспечных для чалавека.

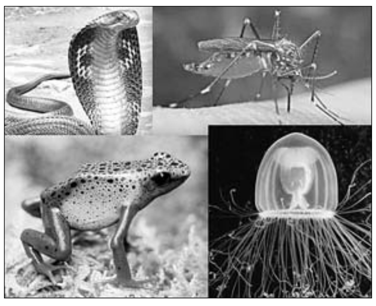

Жабы. Некалькі відаў жаб з роду лісталазаў, нягледзячы на свае маленькія памеры, з'яўляюцца смяротна небяспечнымі. Залозы іх скуры выпрацоўваюць батрахатаксін, які з'яўляецца наймацнейшым ядам. Адна такая жабка выпрацоўвае дастаткова яду для забойства 10 чалавек.

Афрыканскі буйвал. Буйвалы могуць здацца не такімі ўжо небяспечнымі жывёламі, але гэта ўражанне падманлівае. Адчуўшы небяспеку, буйвал кідаецца ў атаку, а яго 700-кілаграмовая туша, увянчаная двума велізарнымі (да 195 см) рагамі, можа разарваць чалавека на часткі. Іх баяцца нават ільвы.

Белы мядзведзь. Гэта ў заапарку і мультфільмах белыя мядзведзі могуць здавацца мілымі і добрымі, але ў дзікай прыродзе яны ядуць марскіх сланоў на сняданак і лёгка могуць знесці вам галаву адным ударам лапы. Асабліва страшныя мядзведзіцы, якія абараняюць сваё патомства.

Слон. Сланы могуць быць святымі жывёламі, спадарожнікамі і памочнікамі людзей, але пры гэтым заставацца даволі небяспечнымі ў дзікай прыродзе. Штогод сланы забіваюць да 500 чалавек.

Грабяністы кракадзіл. Насяляе гэты падступны драпежнік шырокі прастор ад Індыі да Аўстраліі. Сустрэць яго можна ў салёнай вадзе (яго яшчэ называюць марскім кракадзілам) і пры сустрэчы лёгка прынять за бервяно. Цярпення гэтым кракадзілам не займаць. Але калі надыходзіць удалы момант, іх атака настолькі імклівая, што выратавацца вельмі праблематычна.

Леў. Пісаць пра небяспеку цара звяроў, бадай, залішне. Дзіўна толькі тое, што гэты паляўнічы ад прыроды не на першым месцы ў нашым спісе. Вялікія кіпцюры, імгненная рэакцыя, вострыя іклы... Так што, калі будзеце ў Афрыцы і ўбачыце льва, пераканайцеся, што ён сыты або што вы надзейна абаронены.

Вялікая белая акула. Акулы звычайна не занадта агрэсіўныя, але калі ў вадзе апынецца хоць кропля крыві — нікому не пазбегнуць іх шматлікіх зубоў. Прычын кроў яны чуюць на вялікіх адлегласцях.

Аўстралійская кубамедузы. Больш распаўсюджаная назва гэтых празрыстых арганізмаў — марскія восы. У асобіны можа быць да 60 шчупальцаў. На кожным (даўжыней да 4,5 метра) размешчана да 5000 жыгучых клетак і дастаткова яду для забойства 60 чалавек.

Ачковая змяя. Яна ж індыйская кобра. Самае цікавае, што змяя не з'яўляецца самай ядавітай у свеце, гэтае месца займаюць тайпаны. Тым не менш менавіта кобра забівае большую частку з 50 000 чалавек, якія гінуць ад укусаў змей за год.

Камар. Так, як гэта ні дзіўна, але самым страшным забойцам на планеце з'яўляецца камар. Самі па сабе гэтыя насякомыя не страшныя, але вось хваробы і паразіты, якіх яны могуць пераносіць, прыводзяць да смерці больш як 2 000 000 людзей штогод.

■ Zамор'е

«ЗАПОЙНЫ ПРАГЛЯД» І ІНШЫЯ НОВЫЯ СЛОВЫ

Брытанскі слоўнік англійскай мовы Collins English Dictionary назваў словам года дзеяслоў to binge-watch — «запойна праглядаць тэлепраграмы». Пра гэта і іншыя новыя словы года паведамляецца на сайце слоўніка.

Відэасэрвісы за апошнія гады кардынальна змянілі звычкі тэлегледачоў — праз магчымасць паглядзець у сеціве прапушчаную серыю любімага серыяла (або ўвесь серыял цалкам) выпадкі ўжывання слова «запойны прагляд» выраслі на 200 % у параўнанні з 2014 годам.

Іншым важным словам складальнікі слоўніка назвалі «чыстоедение» (clean-eating), адзначыўшы, што дзякуючы блендару NutriBullet, шматлікім кулінарным кнігам і тэлешоу дыета з «чыстых» (арганічных і вегетарыянскіх прадуктаў) стала вельмі папулярная ў Вялікабрытаніі.

Шматлікія разводы і раставанні славутасцяў у 2015 годзе прымусілі лексікографаў адзначыць словы ghosting («ператварацца ў прывід» — не адказваць на тэлефонныя званкі і электронныя лісты) і to swipe — «свайпіць», у сэнсе ўхваляць або адхіляць профілі патэнцыйных сексуальных партнёраў на Tinder і падобных яму сэрвісах.

Акрамя таго, навукоўцы адзначылі словы dadbod («крыху азызлы, але ўсё яшчэ прывабны мужчына»), manspreading («сядзенне з шырока расстаўленымі каленямі ў грамадскім транспарце, незручнае для навакольных»), shaming («негатыўнае каментаванне чужых профіляў і фота ў сацсетках» — частата ўжывання слова ў 2015-м вырасла ў тры разы), contactless («бескантактны») і transgender («трансгендарны»).

У 2014 годзе Collins English Dictionary назваў словам года дзеяслоў photobomb («з'яўляцца на фотаздымку без ведама суб'екта»).

РОБАТЫ ЖЭНЯЦЬ ЛЮДЗЕЙ

У кітайскім горадзе Цяньцзінь вяселле, якое прайшло ў пачатку лістапада, дапамог згуляць робат.

Машына ў сукенцы і галаўным уборы са штучных кветак падчас святочнай цырымоніі падвезла маладым пярсцёнкі і зачытала ўрачыстыя пажаданні. Распрацаваны мясцовай тэхнакампаніяй Tianjin R&D робат быў задуманы ў першую чаргу як робаафіцыянт, але распрацоўшчыкі вырашылі, што на сваім падносе ён можа дастаўляць не толькі закускі. На думку мясцовай прэсы, за робатамі-памочнікамі на вяселлях — будучыня, бо іх паслугі будуць абыходзіцца танней, чым праца людзей, якія вядуць вясельныя цырымоніі.

Іван Купарвас.
hvir@zviazda.by

НЯДЗЕЛЯ, 22 ЛІСТАПАДА

БЕЛАРУСЬ 1

7.20 Камедыя «Палюбоўнік для Люсі».
9.00, 12.00, 15.00 Навіны.
9.10 «Арсенал».
9.40 Гісторыі рамонту.
10.25 «50 рэцэптаў першага».
11.05 XXL WOMAN TV.
11.45 Нашы.
12.10 Навіны. Цэнтральны рэгіён.
12.35 Каробка перадач.
13.10 Зона Х. Вынікі тыдня.
13.40 Тайны следства.
14.15 Вакол планеты.
15.15 Твой горад.
15.30 Меладрама «Карункі».
17.25 Меладрама «Ілюзія шчасця».
21.00 Галоўны эфір.
21.55 Клуб рэдактараў.
22.35 Навіны надвор'я.
22.55 Меладрама «Я падару табе каханне».

БЕЛАРУСЬ 2

7.05 М/с «Сябры анёлаў».
8.05 Серыял «Хто ў доме гаспадар?».
10.05 «Арол і Рэшка. Нязведаная Еўропа». Трэвел-шоу.
11.05, 23.25 Хачу ў тэлевізар!
11.15, 20.05 Тэлебарометр.
11.20 Ваша лато.
11.50 Пяцёрачка.
12.25 «Зразумець і абясшкодзіць».
13.00 Серыял «Мая цудоўная нянька».
15.00 Баявік «Тры ікс».
17.05 Фантастыка «Раён № 9».
19.15 Суперлато.
20.40 Кіпень.
21.10 Дэтэктыў «Метад Фрэйда 2».
22.00 Спортлато 5 з 36, КЕНО.
23.30 Меладрама «Іншаземка».

БЕЛАРУСЬ 3

8.00, 17.50, 0.10 «Калейдаскоп».
8.15, 22.05 «Нестар Бурма». Серыял.
9.45 «Экіпаж». Фільм-катастрафа.
12.00 «Подых струн». Музычная праграма. Народны калектыў аўтарскай песні «Элегія» (г. Вілейка).
12.45 «Наперад у мінулае».
13.10 Хіт-парад «Сто песень для Беларусі».
14.05 «Музеі Беларусі». Мемарыяльны музей Героя Савецкага Саюза К.С. Заслонава.
14.35 «О Беларусь, мая шыпшына!». Дак. фільм.
15.00 «Гітара на крузе». Віктар Фёдараў-Вішнякоў, акцёр, заслужаны артыст Расіі, скрыпачка Таццяна Хазанава.
15.55 «Апошняе каханне містара Моргана». Драма.
18.05 «Дванаццаць крэслаў». Камедыя.
20.40 «Калыханка».
21.00 «Любімыя ВІА». Канцэрт з удзелам папулярных ВІА 70-х, 80-х гадоў.
23.35 Леанід Млечын прадстаўляе. «Сусветныя тайны». «Мікалай ІІ, Аляксандра Фёдараўна і Грыгорый Распуцін». Дак. фільм.

БЕЛАРУСЬ 5

7.35, 23.15 PRO спорт. Навіны.
7.50 Футбол. Чэмпіянат Англіі. «Манчэстэр Сіці» — «Ліверпуль».
9.45 Баскетбол. Кваліфікацыя да Еўра-2017. Жанчыны. Польшча — Беларусь.
11.25 Гандбол. Ліга чэмпіёнаў. БГК імя Мяшкова (Беларусь) — «Татран» (Славакія).
12.55 Свет англійскай прэм'ер-лігі.
13.30 Футбол. Ліга чэмпіёнаў УЕФА. Відэачасопіс.
14.05 Мотафрыстайл. Мотаэкстрымфэст 35х15.
15.10 Баскетбол. НБА. «Арланда» — «Сакрамента».
16.55 Хакей. КХЛ. «Віцязь» (Маскоўская вобл.) — «Дынама» (Мінск).
19.10 Футбол. Чэмпіянат Англіі. «Тотэнхэм» — «Вест Хэм».
21.05 Таэквандо. Адкрыты кубак СНД — Кубак свету ITF.
23.30 Баскетбол. НБА. «Кліперс» — «Таронта».

АНТ

7.00 «Нядзельная раніца».
8.00, 9.00, 16.00 Нашы навіны.
9.05 «Нядзельная прапаведзь» (з субцітрамі).
9.20 М/с «Смяшарыкі. ПІН-код».
9.35 «Бесталковыя нататкі».
9.55 «Пакуль усе дома».
10.40 «Фазэнда».
11.15 «Брэйн-рынг».
12.25 Серыял «Назад у СССР».
16.15 Навіны спорту.
16.20 «Тэорыя змовы».
17.25 «КВЗ-2015». Кубак мэра Масквы.
20.00 Контуры.
21.05 «Голас».
23.20 Толькі для дарослых. Трылер «Метад». Сеанс пяты.

СТБ

6.20 «Афрамасквіч». Серыял.
7.10 «Скардзіцца дазваляецца».
7.30, 16.50 «Аўтапанарама».
7.55 Трылер «Тэорыі змовы».
10.15 «Чыстая праца».
11.00 «Вялікае снеданне».
11.40 «Салдаты 6». Серыял.
13.30, 16.30 «24 гадзіны».
13.40, 0.20 Маст. фільм «Мост Ватэрлоа».
15.35 «Батальён памяці».
16.00 «Цэнтральны рэгіён».
17.20 «Дарагая перадача».
17.30 Драма «Кіроўца для Веры».
19.30 «Тыдзень».
20.25 «Ваенная тайна».
22.40 «Замуж за ІДІЛ». Дакументальны спецпраект.

МІР

6.00 «Мільён пытанняў пра прыроду».
6.15 М/ф.
6.50 Маст. фільм «Айбаліт-66».

8.35 «Ведаем рускую».
9.30, 5.20 «Нітка да ніткі».
10.00, 16.00 Навіны (бягучы радок).
10.15 «Іншыя».
11.05 Серыял «Бацькоўскі інстынкт».
14.15 Маст. фільм «Індыга».
16.15, 22.00 Серыял «Усё дзеля цябе».
21.00 «Разам».
0.25 Маст. фільм «Парыж! Парыж!».
2.40 Дак. фільм «З нагоды» Станцуй сваё жыццё.
3.35 Маст. фільм «Вясёлая моладзь».

РТР—БЕЛАРУСЬ

7.00 «Пакой смеху».
7.40 Маст. фільм «Зламаныя лёсы».
11.00, 14.00 Весткі.
11.15 «Сам сабе рэжысёр».
12.05 «Смехапанарама Яўгена Петрасяна».
12.40 «Ранішняя пошта».
13.20 «Ха». Маленькія камедыі.
14.15 «Пакой смеху».
14.40 Маст. фільм «Крывое люстэрка душы».
18.00 «Усерасійскі адкрыты тэлевізійны конкурс юных талентаў «Сіняя Птушка».
20.00 Весткі тыдня.
21.30 Ток-шоу «Што адбываецца».
22.30 Маст. фільм «Ала ў пошуках Алы».
0.20 «Нядзельны вечар з Уладзімірам Салаўёвым».

НТБ—БЕЛАРУСЬ

6.05 «Астрапрагноз».
6.10, 8.20 Серыял «Адвакат».
8.00, 10.00, 13.00, 16.00 Сёння.
8.50 «Урачэбныя тайны плюс».
9.25 «Ядзім дома».
10.25 «Першая перадача».
11.00 «Цуд тэхнікі».
11.50 «Дачны адказ».
13.20 «Паедзем, паядзім!»
14.05 «НашСпажыўНагляд». Не дай сябе падмануць!
15.00, 16.20 Серыял «Час Волкава».
18.00 «Акцэнты тыдня».
18.55 «Кропка».
19.45 Серыял «Павуцінне».
23.15 «Прапаганда».
23.45 «Уласны гонар».

8 КАНАЛ

9.00, 12.40, 19.00, 23.55 «Надвор'е».
9.05 Мультпарад.
10.00 «Адшукваецца адпачынак».
10.30, 14.25, 16.10, 20.55 «Хатняя крама».
10.45 Камедыя «Знаёмства з Факерамі».
12.45 Камедыя «Знаёмства з Факерамі-2».
14.35 М/ф.
16.40 Серыял «Каломба».
18.00 «Хобі + TV». Рэаліці-шоу «Свой фермер».
19.05 Фантастыка «Нешта».
20.45 «Вечарніца».
21.00 Вестэрн «Заклінальнік коней».

ВТБ

6.00 «Хатняя кухня».
6.30 «Вялікая маленькая зорка».
7.30 М/ф «Смяшарыкі».
7.45 М/ф «Маша і мядзведзь».
8.00 «Ералаш».
9.00 Серыял «Вароніны».
10.00, 1.00 «Турбаміксер».
12.00 Серыял «Кухня 5».
14.30 Серыял «Апошні з Магікян».
16.00 «Дзікія гульні».
17.00, 23.15, 4.00 Скетч-шоу «6 кадраў».
17.15 Трылер «Стукач».
19.30 «Уральскія пельмені».
21.00 Фантастыка «Вобласці цемры».
23.30 Скетч-шоу «Даеш моладзь».
0.00 «Кіно ў дэталях».
3.30 «Лаві момант».
4.30 Скетч-шоу «Адна за ўсіх».
5.00 Серыял «Свацці».

КУЛЬТУРА

6.30 «Еўраньюс».
10.00 «Звычайны канцэрт».
10.35 «Апошні дзюйм». Маст. фільм.
12.05 «Легенды сусветнага кіно». Дэвід Грыфіт.
12.30 «Расія, любоў мая!» «Алтай. Свет гукаў і фарбаў».
13.00 «Унікальныя Галапагоскія астравы. Паўднёвая Амерыка». Дак. фільм.
13.55 Геніі і ліхадзеі. Гай Севярын.
14.25 «Што рабіць?»
15.15 «Пешшу...» Масква Станіслаўскага.
15.45 «Кардэбалет». Маст. фільм.
17.40, 1.55 «Шукальнікі». «Асуджаны на змову».
18.30 «Нашых песень дзіўнае жыццё». Канцэрт бардаўскай песні ў Дзяржаўным Крамлёўскім палацы.
19.30 Да юбілею кінастудыі імя М. Горкага. «100 гадоў пасля дзяцінства».
19.45 «Бацькава хата». Маст. фільм.
21.20 «Люсьена Аўчыннікава. Матылёк». Дак. фільм.
22.00 Паслухайце!.. «Паэты вайны».
23.20 Да 90-годдзя з дня нараджэння вялікай балерыны. Мая Плісецкая, Аляксандр Багатыроў у легендарным балеце Вялікага «Лебядзінае возера».
1.25 «Гісторыя аднаго злачынства». «Лаўка». М/ф для дарослых.
2.40 «Сусветныя скарбы культуры».

НАСТАЛЬГІЯ

6.00, 12.00 «Да і пасля...» з Уладзімірам Малчанавым. Год 1987. Уладзімір Жырыноўскі. Паўтор ад 2010 года.
7.00, 8.25, 9.40, 11.00, 14.20, 13.00, 15.40, 17.15, 18.40, 20.05, 21.25, 23.35, 0.55, 2.30, 3.40, 5.00 Музычная настальгія.
7.30 Дак. фільм «Дысідэнты».
8.45, 2.45 Кіначасопіс «Хачу ўсё ведаць!».
9.00, 3.00 «Мінулы час».
10.00 «Колба часу».
13.30 «Гэта было нядаўна, гэта было даўно...» Андрэй Міронаў.
15.00 «Быў час». 2008 год.
16.00 Маст. фільм «Цягнік паза раскладам».
18.00 «Акулы пяра». Анатоль Крупноў. 1997 год.
19.10 «Барыс Грабеншчыкоў і яго група «Акварыум». 1990 год.
20.30 Дак. фільм «Францыя, песня...».
22.00 Маст. фільм «Горад з раніцы да поўначы».
0.00 «Спяем, сябры!» з Тацццянай Візбар. Вайханскія Галіна і Барыс. 2008 год.
1.20 Маст. фільм «Асаблівая думка».
4.00 «Народжаныя ў СССР».

EUROSPORT

5.00, 7.30, 10.30, 14.30, 21.00 Скачкі на лыжах з трампліна. Кубак свету.
6.00, 11.30 Цяжкая атлетыка. Чэмпіянат свету.
8.30 WATTS!
9.00 Футбол. Еўрагалы.
9.05 Футбол. MLS. Найлепшыя моманты.
9.30 Футбол. Лаціна.
10.00 Футбол. ФІФА.
10.25 Футбол. Сусветны футбол.
13.00, 0.00, 3.00 Футбол. Тыдзень чэмпіянату MLS.
17.45 Фігурнае катанне. Гранпры Расіі.
19.45, 20.55 Конны спорт. «Перавага коней».
19.50 Конны спорт. Кубак свету.
20.45 «Час скачак».
22.30, 1.00, 3.30 Футбол. Чэмпіянат MLS. Плэй-оф.

КАМЕДЫЯ

6.00, 10.00, 17.40, 22.00, 3.00 Серыял «Шчаслівыя ў разводзе».
6.50 Меладрама «Дзённік кар'ерысткі».
8.25 Камедыя «Карсіканец».
10.45 Камедыя «Матулі».
12.20 Камедыя «Вучань Дзюкабю».
14.00 Меладрама «Шчаслівае сямейства».
15.40, 0.50, 5.40 Скетчком «Паміж намі».
16.00 Меладрама «Сама па сабе».
18.30 Камедыя «Канікулы Дзюкабю».
20.20 Меладрама «Іронія кахання».
23.10 Камедыя «Улётны рэйс».
1.15 Меладрама «Даю год».
4.00 Меладрама «Ажаніся на першай сустрэчнай».

ТБ3

6.00 М/ф.
9.35 «Дачныя гісторыі».
10.00, 5.15 «Нераскрытыя тайны».
10.55 «Паненка і кулінар».
11.30, 0.55 «Класныя мужыкі». Серыял.
14.55 «Жонка. Гісторыя кахання».
16.20 «З нябёсаў на зямлю». Маст. фільм.
19.35 «Без падману».
20.25 «Каўбоі супраць прышэльцаў». Маст. фільм.
22.55 «Асцярожна, махляры!»
23.25 «Сакрэтныя матэрыялы». Серыял.
3.55 «Так рана... Так позна». Дак. фільм.

ТБ1000

5.40 Камедыя «Узъяднанне сям'і Мэдэі».
7.30 Меладрама «Бурлеск».
9.30 Драма «Джобс: Імперыя спакусы».
11.35 Баявік «Напруж звіліны».
13.25 Драма «На самым дне акіяна».
15.15 Фэнтэзі «Гары Потэр і Кубак Агню».
17.50 Драма «Марыя — каралева Шатландыі».
20.00 Фантастыка «Дывергент».
22.20 Фантастыка «2012».

1.00 Трылер «Самы небяспечны чалавек».
3.00 Драма «На самым дне акіяна».
4.50 Меладрама «Свята вакол».

ТБ1000 РУСКАЕ КІНО

6.20 Дэтэктыў «Сышчык Пуцілін. Касцюм Арлекіна».
8.10 Дэтэктыў «Сышчык Пуцілін. Князь ветру».
10.25 Дэтэктыў «Сышчык Пуцілін. Дом спатканняў».
12.10 Драма «Ганна і камандор».
13.40 Драма «Гамлет XXI стагоддзе».
16.10 Драма «Дуброўскі».
18.30 Меладрама «Падарожжа з хатнімі жывёламі».
20.20 Камедыя «Змяшаныя пачуцці».
22.10 Баявік «Спіраль».
23.55 Камедыя «Вясёлая моладзь».
1.30 Меладрама «Жаніх па аб'яве».
3.10 Камедыя «Дэжа вю».
4.55 Драма «Снайпер: апошні стрэл».

NATIONAL GEOGRAPHIC

6.00, 12.40 Мегазаводы.
6.50 Займальная навука.
7.15, 9.00 Навуковыя недарэчнасці.
8.00 Узлом Сістэмы.
8.30 Код небяспекі.
9.20 Асветленая багна.
10.10 Голая навука.
11.00, 20.10, 0.20, 3.40 Навука будучага Стывена Хокінга.
11.50 Космас: Прастора і час.
13.30 Суперзбудаванні Трэцяга рэйха.
14.20 Апакаліпсіс: Другая сусветная вайна.
15.10 Па тонкім лёдзе.
16.00 Тайвань: востраў рыбы.
16.50 Асушыць акіян.
17.40 Зона 51: Сакрэтныя файлы ЦРУ.
18.30 Чалавек супраць YouTube.
21.00, 1.10, 4.30 Прарыў.
22.40 Аперацыя на мозгу ў прамым эфіры.
23.50 Гульні розуму.
2.50 Эвакуацыя Зямлі.

DISCOVERY

8.00 Стальныя хлопцы.
8.50, 21.00, 4.00 Голыя і напалоханыя.
10.40, 17.05 Падарожжа ў невядомасць.
11.35 Як уладкаваны Сусвет.
12.30 Нябачныя светы.
13.25, 4.50 Цуды Сусвету.
14.20, 22.00 Не спрабуйце паўтарыць.
15.15, 23.00 Разбуральнікі легенд.
16.10, 0.00 Трой.
17.05, 2.00, 5.35 Акулы аўтатаргоў з Даласа.
20.00 Драпежнікі буйным планам.
1.00 Мяцежны гараж
3.00 Хуткія і гучныя.

■ Простая мова

ПРЫКЛАД, ВАРТЫ ПЕРАЙМАННЯ

...Галава — што той аэрапорт: нешта пастаянна вылятае! Прылятае, зразумела ж, таксама, але вылетаў чамусьці больш.

ШТО ЁСЦЬ...

Добра школьнікам: два месяцы адвучыліся — могуць адпачыць.

Сямігадовая Волечка, напрыклад, сваё першыя вакацыі на волі правяла: у вёсцы, на бабуліных падушках адаспалася, яе ж блінамі ад'елася, з сабакам ды катом нагулялася, на кані з дзядулем накаталася і, вядома ж, новых слоў «нахапалася»...

— Вушкі я не люблю мыць, — прызналася маме, прыехаўшы дамоў, — бо яны ў мяне такія пакручастыя...

Каб сустрэць, каб знайсці гэта слоўца сярод безлічы іншых, можна, згадзіцеся, перабраць, прачытаць не адну сотню кніг!

А можна (пакуль яшчэ!) на канікулы з'ездзіць у вёску.

БЫЛО І ЗАСТАЛОСЯ

Горад (сталіца!), галоўны праспект. Кажуць, ён шырэйшы за Неўскі?

І дамы на ім таксама прыгожыя.

На першых паверхах крам шмат. Асобныя, можна сказаць, наскрозь праглядаюцца, бо ад вуліцы сцен няма, замест іх — велізарнае шкло, за якім проста безліч тавараў і столькі святла...

Міжволі запавольваеш крок, міжволі адчыняеш дзверы, заходзіш.

Першае, што бачыш: пакупнікоў там няма, бо цэны (гэта другое, што бачыш) — проста непад'ёмныя. А вось прадаўцоў шмат — маладых, добразычлівых, напэўна ж кваліфікаваных. Стаяць, «ахоўваюць» тавары, перамаўляюцца — гадзінамі, дзень пры дні...

Расказвалі, некалі ў адной паляшуцкі вялікая радасць была. Яе дачку на працу ўзялі — да высокага начальства, у прыёмную. За стол там пасадзілі — з друкавальнай машынкай. «І што ж яна там робіць?» — пыталіся вяскоўцы ў матулі. «Дуркуе...» — з форсам адказвала тая.

З таго часу паўстагоддзя прайшло! А слова, бач, не забылася.

Бо не знік «працэс»?

ГАДЫ́ ЯК ГА́ДЫ

«Аловачак можа быць дрэнны, але ж нават такі ён лепшы, чым добрая памяць», — разважае знаёмы дзед.

У яго апошнім часам завядзёнка з'явілася — перад кожным выхадам з дому «шпаргалку» сабе пісаць: куды, напрыклад, трэба схадзіць, што канкрэтна купіць.

— Гэта зручна, — смяецца Пятровіч, — у краму ці ў аптэку потым зайшоў, руку — у кішэню, а «шпаргалкі»... няма, дома забыўся!

Ці ў яго ж яшчэ адна прыгода была. Вечарам надоечы спаць лёг, а сон чамусьці не ідзе: адчувае, што нешта не так.

Устаў з ложка, пахадзіў па кватэры, сам сябе праверыў: тэлевізар выключыў, пліту і чайнік — таксама, краны ўсе закруціў, дзверы замкнуў... Выходзіць, поўны парадак?

Дзед — задаволены сабою — лёг, старанна ўкрыўся...

У апошні момант заўважыў — святло не выключыў.

ЖАРТ?

Калі топішся, то і за брытву хопішся; калі спазняешся, паедзеш хоць на чым: прыпынак-другі на аўтобусе, потым — на метро і на трамваі б... Але яго (патрэбнага) усё няма і няма. Затое непатрэбных...

З чарговага — з шумным «Лёнік, здароў!» — «вывальваюцца» двое дзецюкоў, з абдымкамі налятаюць на трэцяга, пра штосьць гамоняць...

Сустрэча як сустрэча, карацей... Ва ўсякім разе — спачатку.

— Слухай, а чаго мы тут стаім? — гучыць трохі пазней. — Пайшлі — недзе пасядзім... Альбо паедзем да нас...

— Не, — рашуча «адбіваецца» Лёнік, — давайце не сёння, бо сёння я з вёскі еду. Бацька свінчо закалоў, маці квашанай капусты дала. Куды я з гэтымі вандзэлкамі?

— З гэтымі — толькі да нас! — кажуць дзецюкі, разбіраючы сумкі. — А без вандзэлкаў на халеру ты нам? Мы б цябе, можа, і не клікалі.

...У кожным жарце ёсць доля жарту. Астатняе, кажуць, праўда.

НЕ ПРА ГРЫЎКУ

Цырульніка ў тым мястэчку даўно няма, праблем са стрыжкай, здаецца, таксама. Нехта прызвычаіўся ездзіць у райцэнтр, нехта — перайшоў на самаабслугоўванне, гэта значыць, сам стрыжэ сваіх сямейнікаў, сяброў, суседзяў.

У Клавы, напрыклад, гэта ці не новай прафесіяй з гадамі стала: пастаянныя кліенты з'явіліся — і да яе дадому прыходзяць, і да сябе запрашаюць...

Нядаўна вось прыяцелька пазваніла, папрасіла да яе суседкі пад'ехаць — пастрыгчы, пафарбаваць валасы. Клаве што — яна з задавальненнем: і пазнаёмілася-пагасціла ў добрага чалавека, і ўсё зрабіла: дагадзіла як быццам. Бо «кліентка» яшчэ і назаўтра пазваніла ёй, каб падзякаваць, каб сказаць, што стрыжка проста выдатная. Адзінае — у наступны раз можна грыўку даўжэйшай пакінуць, а то крыху караткаватая, на бігудзі не бярэцца. А трэба, каб бралася...

Клава, як той казаў, у асадак ледзьве не выпала, бо кліенты той без малога 90 гадоў! І ў апошнія пяць з дому яна — ні нагой.

ПРЫКЛАД, ВАРТЫ ПЕРАЙМАННЯ

Не пазнаць некалі маленькую, некалі старэнькую хатку ў вёсцы! За год пры ёй маладзенькі садок з'явіўся, а яшчэ — новыя вокны-дзверы, новы дах, шалёўка, веранда...

Бо новы гаспадар — адраджае дом, а разам з ім...

Моду ўзяў — вяскоўцаў на сваёй машыне падвозіць, адмыслова плату бярэ. Ну вось напрыклад. Нехта галасуе пры дарозе альбо просіць па электрычку «подбросить», абяцае заплаціць.

Валодзя тады пытаецца:

— А вы беларус?

— Так.

— А мову беларускую ведаеце?

— Не вельмі...

— Будзеце размаўляць са мной пабеларуску, — падвязу, куды скажаце, і грошай не вазьму, а не — тарыф двайны. Згодныя?

...Адзін пенсіянер (Валодзя расказваў) так і заплаціў, бо ўсю дарогу спрабаваў даводзіць, што ў Беларусі няма і ніколі не было ніводнага вартага пісьменніка. Другога — маладога, які сцвярджаў, што ў Беларусі і мовы няма, Валодзя проста высадзіў...

— Бо трэба ж з гэтым нешта рабіць, — упэўнены ён.

Трэба.

І ці толькі яму?

ПОДЫХ ЧАСУ

Круці не круці, а трэба ўмярці: трэба скончыцца восені, распачацца зіме.

Цётку Яню напярэдадні сын у горад забраў. Так яму спакайней. Ды і цётцы — і цяплей, і трохі весялей. Ёсць, прынамсі, з кім пагутарыць, ёсць каму расказаць, як жа цяжка некалі жыла, як шмат працавала, бо вёска, бо вялікая гаспадарка, бо чацвёра дзяцей — і ніякіх табе пральных машын ды газавых пліт... А яшчэ ж і на працу штодня хадзіла: іх «Маяк камунізму» на ўвесь раён грымеў!

— Хто-хто грымеў? — перапытвае ўнук.

— Ды калгас наш — «Маяк камунізму».

— Ён што — так і называўся? — здзіўляецца хлопец і пачынае рагатаць, прычым так заразліва, так залівіста, што да яго міжволі далучаецца бабулін сын, а ўрэшце і яна сама...

Бо сапраўды ж — смешна.

І трохі дзіўна: калгас атрымаў гэту назву на пачатку пяцідзясятых, насіў яе цэлымі дзесяцігоддзямі і ніхто не смяяўся — не было з чаго.

А потым — з'явілася... Адкуль?

ПОШУКІ ШЧАСЦЯ

...Зрок «сеў», прычым незаўважна. Яшчэ ўчора, здаецца, чытала ў аўтобусах, і для гэтага далёкай цьмянай лямпачкі было зусім дастаткова. А сёння...

У крамцы, як на ліха, апошні пакет смятаны. Ды і той, відаць, зганьбаваны — застаўся толькі таму, што «зманаўся» на ім тэрмін прыдатнасці: не чытаецца і ўсё тут. Можа, хіба ў акулярах?

Адчыняю сумачку — іх няма: трэба разумець, на працы забылася. Садовая галава!

Але ж прычоску на ёй папраўціць можна? І — адначасова — «знайсці» прапажу: на лбе акуляры!

...Кажуць, што акурат таксама многія шукаюць шчасце. Гадамі, а то і дзесяцігоддзямі чакаюць яго, гадамі, а то і дзесяцігоддзямі, мараць пра штосьць незвычайнае ды скардзяцца на тое, што ёсць.

І толькі потым, страціўшы свае сілы і час на чаканне-шуканне, раптам пачынаюць разумець, што шчасце, як тыя акуляры, сядзела «на пераноссі».

Ці трохі вышэй.

КРАДЗЕЖ ВЕКУ

...Ён казаў яе, казаў — як ніхто, ніхто і ніколі»: абрываў тэлефон і пісаў лісты, спрабаваў закідваць кветкамі і падарункамі, сустракаць з работы, начаваць пад вокнамі...

Яна ж павінна была гэта ўбачыць?

Яна павінна была адказаць — тым жа!

Не, не з ягоным шчасцем...

Не хацелася ў гэта паверыць, не хацелася адступаць. Але ён урэшце змог. Сказаў, што не будзе больш непакоіць... Хіба — двойчы на год: 26 верасня, каб павіншаваць з днём нараджэння, і 14 лютага, каб сказаць, што кахае, кахае да скону... А калі ў нейкі год пра гэта не скажа, «значыць, усё — сканаў»...

Зрэшты, падчас той апошняй сустрэчы ён гаварыў шмат. І, напэўна, праз гэта словы яго зусім «не чаплялі» — праляталі міма вушэй. Больш за тое, яны б, відаць, забыліся, калі б... не збыліся. Бо ён і сапраўды знік: не званіў, не пісаў, не сустракаў, не начаваў... «Аб'яўляўся» хіба двойчы на год...

Нельга сказаць, што яна чакала гэтых «аб'яў». Проста ведала: ён як мінімум пазвоніць...

Сёлета — не пазваніў.

І як абакралі.

ТАТА — МОЖА...

Будні, праца, штодзённасць: тэкст на стале — чужы, не сказаць, каб добры, не сказаць, каб дрэнны: можна друкаваць, але ж дапрацаваўшы...

Звыклая справа. І перад ёй — ці не звычны ўспамін. Малая дачушка, вялікага, можна сказаць, паэта напісала вершык, паказала бацьку. Той дужа ўсцешаны быў: ну яшчэ б — гены... Праўда, слоўка-другое хацеў папраўціць. Ён нават аловак «занёс», каб закрэсліць... Дзіця не дало, сказала:

— Не чапай, тата! Ты ўсё сапсуеш...

Тата можа... Што ўжо казаць пра іншых?

КРЫЖ

Калі ток-шоу на тэлебачанні з'яўляюцца, значыць, гэта каму-небудзь трэба — каб глядзець, каб спадзявацца на дапамогу, каб вучыцца жыць ці нешта смачнае гатаваць, каб захапляцца... мужнасцю.

У адной з вядучых пасля страшнага ДТЗ дачка ў коме, паміж жыццём і смерцю, чацвёрты год.

Іншая маці з гора, можа, звар'яцела б, спілася, усё кінула... Гэтая — працуе, жыве, спадзяецца.

І гледачоў сваіх вучыць таму ж!

Валянціна ДОЎНАР.
dounar@zviazda.by

■ Неасабісты суб'ектыў

НА ПАДСВЯДОМЫМ УЗРОЎНІ

Пра зруйнаваныя магілы, пошук каранёў і Белы дом у Аляксандраўскім скверы

Мне не даводзілася быць на могілках «Экімань», што ў ваколіцах Полацка, але месцічы кажуць, што адтуль добра відаць вежы Сафійскага сабора. Карункавыя крыжы, на фоне высокага неба прыкметныя ў любую пару года, камусьці нагадваюць аб вечным імкненні чалавека дасягнуць Нябёсаў; камусьці — аб тым, што ўсе рана ці позна прыйдзем да разумення нейкай найвышэйшай, але вельмі простай ісціны; камусьці — пра тое, што трэба ў мітусні штодзённасці знайсці час зайсці ў храм і памаліцца за здароўе жывых і спачын памерлых...

А камусьці вечныя сімвалы ні пра што не гавораць. Зрэшты, чаго чакаць, калі адключаюцца не толькі нейкія маральныя ўстоі, але і самы элементарны чалавечы розум. Я маю на ўвазе той кашмар, які ў мінулую суботу ўтварылі на могілках пад Полацкам трое маладых недавяркаў. З шалёнай апантанасцю (інакш, як шал, гэта сапраўды не назавеш, бо колькі ж сілы і імпэту было на гэта патрэбна) яны павалілі або ўвогуле разбілі помнікі на шасцідзесяці трох магілах, а на пяці больш свежых падпалілі вянкі і крыжы.

Вандалаў злавілі па гарачых слядах. Дваім — па шаснаццаць, «ідэйнаму натхняльніку» — дваццаць пяць. Цяпер яны ўзятыя пад варту і даюць паказанні. Кажуць, што былі п'яныя і самі не ведалі, што рабілі. Малодшыя валяць усё на старэйшага: маўляў, гэта на ім скура гарэла, ён і падбухторыў на «подзвігі». Зрэшты, следчыя разбяруцца. Пакаранне таксама абавязкова будзе — за апаганьванне пахаванняў прадугледжваецца да трох гадоў пазбаўлення волі, плюс людское асуджэнне і пагарда. Але паколькі выпадак, дзякуй Богу, для краіны ўвогуле не тыповы, а выключны, дзеля таго, каб ён такім адзінкавым і застаўся, ёсць пра што падумаць усім — і тым, хто прыйшоўшы ў выхадны на магілкі, стаяў, агаломшаны, ля разбуранага помніка, і тым, хто ўбачыў сюжэт у тэлевізійным выпуску навін.

Хтосьці скажа, што гэта звычайнае супадзенне, але мне ў гэтай гісторыі вось што асабліва не дае спакою. Могілкі руйнавалі ноччу перад Змітраўскімі Дзядамі, Бацькоўскай суботай, Асянінамі — у гэтай першай суботы лістапада ў народзе шмат назваў, але сутнасць адзіная: гэта дзень памінання памерлых. Калі мець на ўвазе гэты факт, а яшчэ тое, што завучана даводзім каторы год (камусьці ці самім сабе?): «Беларусы ў большай ступені, чым суседнія народы, захавалі культ шанавання продкаў...» Пагадзіцеся, здарэнне на полацкіх могілках набывае іншы маштаб, чым некалькі дзясяткаў апаганеных магіл. І пытанні паўстаюць іншыя — больш складаныя, няўтульныя. Напрыклад, калі і ад каго нашы маладыя людзі недаатрымалі нечага вельмі важнага? Важнага не для ведання, нават не для разумення — для падсвядомасці. Каб датычна пэўных рэчаў і ўчынкаў у ёй было чырвонымі літарамі напісана «НЕЛЬГА», і ніякая ступень апантанасці, ачмурэння, ап'янення ўсё роўна б не дазволіла гэту рысу перайсці, забарону парушыць. Калі мы ўпусцілі момант, калі стала (хай сабе і як выключэнне) магчымым тое, на што маральнае табу накладзена шматлікімі пакаленнямі, якія жылі да нас?

На пераломе эпох, калі распадалася вялікая краіна і нявечыліся ўсе без разбору яе ідэалы, мы ўсё ж здолелі многае захаваць. Напрыклад, памяць пра мінулую вайну, павагу да яе ахвяр — менавіта на тым самым, такім патрэбным, падсвядомым узроўні. А вось з павагай менавіта да свайго, спрадвечнага, што і ўчора, і сёння адрозніває нас ад іншых і разам з ужо згаданай памяццю робіць народам, — складаней.

Я ВАЗЬМУ на сябе смеласць выказаць здагадку, чаму так атрымалася. Гадоў дваццаць назад мы напачатку разгублена спрабавалі сярод лапцяў, лучын і каўтуноў (а менавіта яны былі атрыбутамі беларусаў у сонме брацкіх народаў) знайсці штосьці спрадвечнае, прыгожае, сваё, чым можна ганарыцца, што можна паказваць усяму свету, не саромеючыся. І знайшлі, і самі сабе здзівіліся, і пачалі развіваць знойдзенае, робячы з яго новы вобраз беларусаў — шляхетных, адукаваных, сапраўднай еўрапейскай нацыі з багатай слаўнай гісторыяй. Але, пакуль шукалі і ачомваліся ад здзіўлення, пэўную нішу ў нашай падсвядомасці заняла (і працягвае там бязбедна існаваць дагэтуль) іншая культура — зусім чужая, але нахабная, яркая, з ілюзіяй свабоды, якой усім так хацелася, і ўсёдазволенасці, якія многія і сёння са свабодай блытаюць.

Цяпер маем тое, што маем. У агульным, вялікім, бясспрэчна вельмі важным — ганарымся сваёй краінай, уласнай да яе прыналежнасцю, яе гісторыяй, з гонарам расказваем гасцям пра Скарыну і Малевіча, знаёмім іх з унікальнымі абрадамі і архітэктурай. У прыватным, асабістым — не менш важным — усё яшчэ саромеемся, усё яшчэ баімся «не адстаць ад цывілізацыі». Як вынік — на беларускай прадукцыі цэтлікі на замежнай мове, у сувенірнай краме, што ў адным будынку з касамі Купалаўскага тэатра ў Аляксандраўскім скверы, на самым бачным месцы (галоўны сувенір?) майка з выявай Белага дома і надпісам «Барак Абамы», на Усіх Святых не молімся за памерлых, не ідзём на могілкі, каб ушанаваць іх памяць, а, намаляваўшы на твары пачварную маску, адзначаем Хэлайн (ці моўчкі дазваляем рабіць гэта сваім дзецям). Нічога страшнага? А хіба зруйнаваныя магілы на «Экімані» — праз пару звёнаў — не ўпісваюцца ў гэты лагічны ланцужок?

ПАКУЛЬ пісала гэты матэрыял, па тэлебачанні — новая навіна: пад Шкловам на месцы самага старога ў раёне храма, рэшткі і сутарэнні якога былі схаваныя курганом, так правялі «інжынерныя работы», што садралі з таго кургана ўсю зямлю, і цяпер артэфакты сівераюць і разбураюцца пад дажджом і ветрам. Краязнаўцы ледзь не плачуць: пад пагрозай знікнення мазаічная падлога царквы, іншыя ўнікальныя сведчанні мінулых стагоддзяў. У камеру абураюцца: рыдлёўкай ці ломам «умельцы» прайшліся па святыні, па гісторыі, па памяці.

З'ява ўсё ж пачынае набываць абрысы тыповай?

Алена ЛЯЎКОВІЧ. *alena@zviazda.by*

БЕЛАРУСБАНК

ОАО «АСБ Беларусбанк» информирует, что с 12.11.2015 введен новый срочный банковский вклад

«Классик Безотзывный»

на следующих условиях:

- срок хранения вклада в белорусских рублях – 1 год, в иностранной валюте – 2 года;
- ежемесячная капитализация и выплата процентов;
- возврат вклада осуществляется по истечении срока возврата.

Процентные ставки по срочным банковским вкладам в белорусских рублях и иностранной валюте **«Классик Безотзывный»** установлены в следующих размерах:

- в белорусских рублях – основные проценты – ставка рефинансирования Национального банка Республики Беларусь и дополнительные проценты – 5% годовых;
- в долларах США и евро – ставка процентов – 5% годовых;
- в российских рублях – ставка процентов – 6,1% годовых.

Подробности по телефону 147, на корпоративном сайте и в отделениях «Беларусбанка»

Сохранность и возврат вкладов гарантируется в порядке, установленном законодательством Республики Беларусь.
Лицензия на осуществление банковской деятельности № 1 от 24.05.2013, выданная Национальным банком Республики Беларусь. УНП 100325912.
Процентная ставка по вкладам (депозитам) может быть изменена банком в одностороннем порядке в соответствии с договорами банковских вкладов (депозитов)

В **суд Кобринского района** поступило заявление об объявлении гражданина ДЮБАЙЛО Александра Владимировича умершим, с просьбой ко всем гражданам и юридическим лицам, имеющим сведения о гражданине ДЮБАЙЛО Александре Владимировиче, 15.10.1973 года рождения, уроженца г. Кобрина, последнее известное место жительства – Республика Беларусь, Брестская область, г. Кобрин, ул. Николаева, д. 14, кв. 7, местонахождение которого неизвестно, в отношении которого ставится вопрос об объявлении его умершим, с предложением в течение двух месяцев с момента публикации сообщить о данном гражданине имеющиеся сведения в суд Кобринского района Брестской области Республики Беларусь.

В связи с поступлением заявления об объявлении умершим ВЕРЕТИЛО Сергея Владимировича, 10 сентября 1957 года рождения, уроженца и жителя г. Волковыска Гродненской области, ул. Жолудева, д. 81/7, который осенью 2000 года уехал на работу в Португалию и с августа 2002 года местонахождение его неизвестно, **суд Волковысского района** обращается с просьбой ко всем гражданам и юридическим лицам, располагающим сведениями о Веретило Сергее Владимировиче, сообщить их суду в течение двух месяцев с момента публикации объявления.

Минский городской центр недвижимости

УП «МИНСКИЙ ГОРОДСКОЙ ЦЕНТР НЕДВИЖИМОСТИ»
сообщает об отказе Мингорисполкома
от проведения 16 ноября 2015 г. аукциона по предмету № 1
«Многофункциональный комплекс с паркингом
по ул. Машиностроителей – МКАД (9 км)»
(извещение о проведении аукциона с условиями № 16-У-15
на право проектирования и строительства капитальных строений
(зданий, сооружений) опубликовано в газете «Звязда» 14.10.2015»).
Телефон для справок 226-16-72. УНП 190398583

ОБЪЯВЛЕНИЕ О ТОРГАХ

Наименование (описание) имущества и его стоимость	**Лот №1.** Капитальное строение с инвентарным номером 240/С-40371 площадью 1218,7 кв.м, расположенное по адресу: г. Орша, ул. Строителей, 3Д. Назначение строения – здание специализированное складов, торговых баз, баз материально-технического снабжения, хранилищ. Общая площадь здания 1218,7 кв.м; нормируемая площадь 1218,7 кв.м; год постройки – 1992; количество этажей – 1; расположено на земельном участке кадастровый номер 22365010001013258 (площадь 0,3997 га); материал стен – кирпич, железобетонные панели; фундамент железобетонный; перегородки – кирпич, железобетонные панели; крыша совмещенная; проемы оконные – стеклоблоки; проемы дверные – ворота металлические; внутренняя отделка – оштукатурено, окрашено
Собственник (владелец) имущества	ОАО «Оршанский комбинат строительных материалов» (Оршанский район, г.п. Копысь, ул. Октябрьская, 80, УНП 300073637)
Место-нахождение имущества	Витебская область, Оршанский район, г.п. Копысь, ул. Октябрьская, 80. По всем вопросам, касающимся осмотра имущества, обращаться к директору ОАО «Оршанский комбинат строительных материалов» Лукашевичу Игорю Викторовичу (раб. тел. 0216-27-66-89)
Наличие обременений	Не имеется
Место (адрес), дата и время проведения торгов	Отдел принудительного исполнения управления принудительного исполнения главного управления юстиции Витебского облисполкома г. Витебск, ул. «Правды», 32 27 ноября 2015 года в 10.00
Справочная информация об организаторе торгов	Отдел принудительного исполнения управления принудительного исполнения главного управления юстиции Витебского облисполкома 210029, г. Витебск, ул. «Правды», д. 32, каб. 323 http:// vitebsk.court.by Судебный исполнитель Деревнин Сергей Евгеньевич, тел. (0212) 60 09 09 Начальник отдела Бураков Игорь Вячеславович, тел. (0212) 60 09 75
Условия и порядок проведения торгов	1. Подать письменную заявку на участие в торгах и дать подписку об отсутствии препятствий для приобретения имущества, предусмотренных законодательством. 2. Внести задаток в размере 10 процентов от стоимости имущества на депозитный счет управления принудительного исполнения главного управления юстиции Витебского облисполкома № 3642903001037 филиала № 200 – Витебского областного управления ОАО «АСБ Беларусбанк», код 635, УНП 300002505 **не позднее 16.00 26 ноября 2015 года.** Минимальная величина первого шага торгов – 5% стоимости лота. В соответствии с пунктом 1 Указа Президента Республики Беларусь от 05.05.2009 № 232 «О некоторых вопросах проведения аукционов (конкурсов)» возмещение затрат на организацию и проведение торгов осуществляется участником, выигравшим торги

Извещение о проведении аукционных торгов по продаже земельных участков в г. Бресте в частную собственность граждан Республики Беларусь

№ лота	Адрес участка	Кадастровый № 14010000000	Общая площадь (га)	Целевое назначение использования участка	Начальная цена предмета аукциона (руб.)	Сумма задатка (руб.)	Расходы по подг. земел.-кадастр. док. (руб.)	Характеристика инженерных коммуникаций и сооружений на участке
1	ул. Наполеона Орды, 1/1	1026913	0,0506	Строительство и обслуживание одноквартирного жилого дома	**60 984 658**	12 190 000	**917 374**	0,0011 га – охранная зона воздушной линии электропередачи напряжением до 1000 В
2	ул. Немцевича, 1	1026911	0,0762		**91 838 556**	18 360 000	**1 323 912**	ограничений в использовании земель нет
3	ул. Немцевича, 1/1	1026912	0,0667		**80 388 868**	16 070 000	**909 136**	ограничений в использовании земель нет
4	ул. Поплавского, 15/1	1027813	0,0901		**441 689 373**	88 320 000	**5 164 568**	ограничений в использовании земель нет
5	ул. Бехтерева, 27	1025667	0,1149		**143 151 152**	28 630 000	**630 000**	ограничений в использовании земель нет
6	ул. Железнодорожная, 7/1	1027088	0,1304		**747 556 703**	149 510 000	**1 007 769**	0,0049 га – охранная зона воздушной линии электропередачи напряжением до 1000 В
7	пер. Железнодорожный, 4-й, 21	1027087	0,1207		**691 948 574**	138 380 000	**1 323 994**	ограничений в использовании земель нет

Дополнительное условие для победителя аукциона: содержание приобретенной территории в надлежащем техническом и санитарном состоянии (самостоятельно или путем заключения договора со специализированной организацией г. Бреста)

Организатор аукционных торгов – КУП «Брестский городской центр по управлению недвижимостью»

Аукцион проводится в соответствии с Положением о порядке организации и проведения аукционов по продаже земельных участков в частную собственность, утвержденным постановлением Совета Министров Республики Беларусь от 26.03.2008 №462 и состоится при наличии не менее двух участников. В аукционе могут участвовать граждане Республики Беларусь.

Перечень документов, представляемый участником аукциона: заявление на участие в аукционе; документ, подтверждающий внесение суммы задатка (задатков); **гражданином** – копия документа, содержащего его идентификационные сведения, без нотариального засвидетельствования; **представителем гражданина** – нотариально удостоверенная доверенность. При подаче документов на участие в аукционе граждане, представители граждан предъявляют паспорт или иной документ, удостоверяющий личность.

Лицо, желающее принять участие в аукционе, **обязано** подписать с организатором торгов Соглашение, определяющее взаимные права и обязанности сторон в процессе подготовки и проведения аукциона. Порядок осмотра объекта осуществляется участником аукциона по согласованию с организатором торгов.

Задаток в размере до 20% от начальной цены предмета аукциона (лота) перечисляется КУП «Брестский городской центр по управлению недвижимостью» на р/с № 3012780360011 в филиале № 100 Брестское областное управление ОАО «АСБ Беларусбанк» г. Бреста, код 246, УНП 290433924.

Победитель аукциона либо единственный участник несостоявшегося аукциона, выразивший согласие на предоставление предмета аукциона по начальной цене, увеличенной на 5%, обязан:

- в течение 10 рабочих дней со дня утверждения протокола о результатах аукциона либо признания аукциона несостоявшимся в размере, определенном соответствующим протоколом аукционных торгов, осуществить оплату за предмет аукциона, возместить расходы, понесенные городским бюджетом по подготовке земельно-кадастровой документации и государственной регистрации земельного участка, а также компенсировать организатору аукциона затраты на организацию и проведение аукциона, в том числе расходы, связанные с изготовлением и предоставлением участникам аукциона документации, необходимой для его проведения (окончательный размер которых определяется до аукциона и фиксируется в соответствующих ведомостях ознакомления участников). Оплата цены продажи предмета аукциона может быть осуществлена в рассрочку, в соответствии с решением Брестского горисполкома от 15 мая 2008 г. № 881;
- в течение 2 месяцев со дня получения выписки из решения горисполкома об изъятии земельного участка для проведения аукциона и предоставлении победителю аукциона либо единственному участнику несостоявшегося аукциона обратиться за государственной регистрацией права частной собственности на земельный участок;
- приступить к освоению земельного участка в течение 1 года со дня получения свидетельства (удостоверения) о государственной регистрации создания земельного участка и возникновения права на него в соответствии с целью и условиями его предоставления (начать строительство).

Аукцион состоится 16 декабря 2015 г. в 11.00 по адресу: г. Брест, ул. Энгельса, 3, (каб. 607).
Заявки на участие в аукционе принимаются с 8.30 16.11.2015 г. до 17.30 10.12.2015 г. (перерыв с 13.00 до 14.00; вых.: суб., вс.)
по адресу: г. Брест, ул. Ленина, 50. Контактные телефоны: 53 81 92, 53 45 65. Сайты: www.bgcn.by, www.city.brest.by и www gki.gov.by

РУП «Институт недвижимости и оценки» (Организатор аукциона) извещает о проведении повторного открытого аукциона со снижением цены по продаже гаражей ОАО «Белинвестбанк» (Продавец):

Лот № 2: блок гаражей с инв. № 610/С-3384 (блок, состоящий из 4 гаражей с подвалом, с диспетчерской). Адрес: Минская обл., Борисовский р-н, г. Борисов, ул. Герцена.
Начальная цена Лота № 2 с НДС – 763 560 000 бел. руб. Задаток – 70 700 000 бел. руб.

Лот № 3: здание гаража с инв. № 240/С-40310 Адрес: Витебская обл., Оршанский р-н, г. Орша, ул. Минская, 10.
Начальная цена Лота № 3 с НДС – 347 760 000 бел. руб. Задаток – 32 200 000 бел. руб.

Лот № 4: гараж с инв. № 420/С-311 (кирпичный гараж на два бокса). Адрес: Гродненская обл., Лидский р-н, г. Лида, пер. 1-й А. Невского, д. 3.
Начальная цена Лота № 4 с НДС – 238 680 000 бел. руб. Задаток – 22 100 000 бел. руб.

Лот № 5: гараж с инв. № 700/С-90093 (одноэтажный панельный гараж с погребом и смотровой ямой). Адрес: Могилевская обл., г. Могилев, р-н пр-та Шмидта – ул. Габровской, блок 13, гараж 5.
Начальная цена Лота № 5 с НДС – 63 720 000 бел. руб. Задаток – 5 900 000 бел. руб.

Лот № 6: гараж с инв. № 700/С-90094 (одноэтажный панельный гараж с погребом и смотровой ямой). Адрес: Могилевская обл., г. Могилев, р-н пр-та Шмидта – ул. Габровской, блок 13, гараж 6.
Начальная цена Лота № 6 с НДС – 63 720 000 бел. руб. Задаток – 5 900 000 бел. руб.

Лот № 7: гараж с инв. № 700/С-90095 (одноэтажный панельный гараж с погребом и смотровой ямой). Адрес: Могилевская обл., г. Могилев, р-н пр-та Шмидта – ул. Габровской, блок 13, гараж 18.
Начальная цена Лота № 7 с НДС – 63 720 000 бел. руб. Задаток – 5 900 000 бел. руб.

Лот № 8: гараж с инв. № 700/С-90096 (одноэтажный панельный гараж с погребом и смотровой ямой). Адрес: Могилевская обл., г. Могилев, р-н ГСК з-да «Техноприбор», блок 18, гараж 968.
Начальная цена Лота № 8 с НДС – 63 720 000 бел. руб. Задаток – 5 900 000 бел. руб.

Лот № 9: Гараж с инв. № 700/С-90097 (одноэтажный панельный гараж с погребом и смотровой ямой). Адрес: Могилевская обл., г. Могилев, р-н ГСК з-да «Техноприбор», блок 18, гараж 969.
Начальная цена Лота № 9 с НДС – 63 720 000 бел. руб. Задаток – 5 900 000 бел. руб.

Задаток перечисляется на р/с №3012154337010 в ОАО «БПС-Сбербанк» ЦБУ №703, 220004, г. Минск, ул. Кальварийская, д. 4а, код 369. Получатель – РУП «Институт недвижимости и оценки», УНП 190055182. Назначение платежа: задаток для участия в повторном аукционе по продаже гаражей ОАО «Белинвестбанк» (Лот №__), **проводимом 24 ноября 2015 г.**

Участник, желающий участвовать в аукционе в отношении нескольких лотов, вносит задатки в размере, установленном для каждого из лотов.

Договор купли-продажи Лота (Лотов) должен быть заключен в течение 15 (Пятнадцати) рабочих дней с момента подписания протокола о результатах аукциона.

Оплата приобретенного на аукционе Лота (Лотов) производится Победителем аукциона (Претендентом на покупку) в течение 20 (Двадцати) рабочих дней с момента заключения договора купли-продажи. Передача Лота (Лотов) производится в течение 5 (Пяти) рабочих дней с момента 100% оплаты цены Лота (Лотов).

Победитель аукциона (Претендент на покупку) оплачивает Организатору аукциона вознаграждение в размере 1% (Одного процента) от цены продажи Лота (Лотов) в течение 3 (трех) банковских дней со дня подписания протокола о результатах аукциона. На Претендента на покупку распространяются правила и условия, установленные законодательством для Победителя аукциона.

Аукцион состоится **24.11.2015 в 14.00** по адресу: г. Минск, ул. Комсомольская, д. 11, 3-й этаж, каб. 4. Шаг аукциона – 5%. Заявления на участие и необходимые документы принимаются **по 20.11.2015 до 12.00** по адресу: г. Минск, ул. Комсомольская, д. 11, 3-й этаж, каб. 6.

Первое полное извещение о проведении аукциона опубликовано в газете «Звязда» от 02.10.2015.

С полным текстом извещения можно ознакомиться на сайте Организатора аукциона **ino.by.**

☎ Организатор аукциона: 8 (017) 306-00-57, 8 (029) 356-90-03, 8 (029) 550-09-52 • www.ino.by • e-mail: torgi@ino.by

РУП «Институт недвижимости и оценки» извещает о проведении повторного открытого аукциона по продаже права заключения договоров аренды машино-мест сроком на 3 года, принадлежащих Государственному предприятию «Комплекс по оказанию услуг имени П.М.Машерова» на праве хозяйственного ведения

№ лота	Описание лота	Начальная цена продажи права с НДС, руб.	Задаток, руб.	Сумма арендной платы в месяц с НДС, руб.
Лот №1	Право заключения договора аренды машино-места № 130 с инв. № 500/D-708025111. Площадь, сдаваемая в аренду, – 13 кв.м. Этаж – 2-й, подземный. Адрес: г. Минск, ул. Немига, д. 42, пом. 130	390 000	39 000	780 000
Лот №2	Право заключения договора аренды машино-места № 131 с инв. № 500/D-708025112. Площадь, сдаваемая в аренду, – 12,7 кв.м. Этаж – 2-й, подземный. Адрес: г. Минск, ул. Немига, д. 42, пом. 131	381 000	38 100	762 000
Лот №3	Право заключения договора аренды машино-места № 133 с инв. № 500/D-708025114. Площадь, сдаваемая в аренду, – 12,6 кв.м. Этаж – 2-й, подземный. Адрес: г. Минск, ул. Немига, д. 42, пом. 133	378 000	37 800	756 000

Расчет ежемесячной арендной платы выполнен в соответствии с Указом Президента Республики Беларусь от 29 марта 2012 г. №150 «О некоторых вопросах аренды и безвозмездного пользования имуществом».
Базовая арендная величина (далее – БАВ) с 01.04.2015 равна 120 000 бел. руб. Договор аренды Объекта (Объектов) предусматривает ставку арендной платы в месяц – 0,5 БАВ (60 000 бел. руб. с НДС) за 1 кв.м. При расчете ставки применяется коэффициент 1

УСЛОВИЯ

Победитель аукциона, либо в случае, если аукцион признан несостоявшимся в силу того, что заявление на участие в аукционе подано только одним участником и он согласен приобрести Лот (Лоты) по начальной цене, увеличенной на 5% (пять процентов), – Претендент на покупку должен заключить с Продавцом договор аренды Объекта (Объектов) в течение 10 (десяти) банковских дней с момента подписания протокола о результатах аукциона.
Победитель аукциона (Претендент на покупку) обязан оплатить Продавцу стоимость приобретенного на аукционе Лота (Лотов) в течение в течение 3 (трех) банковских дней с момента подписания протокола о результатах аукциона.
Победитель аукциона (Претендент на покупку) обязан возместить Организатору аукциона стоимость затрат на организацию и проведение повторного открытого аукциона на основании счета-фактуры в течение 3 (трех) банковских дней с момента подписания протокола о результатах аукциона.
На Претендента на покупку распространяются правила и условия, установленные законодательством Республики Беларусь для Победителя аукциона.
Цена продажи права заключения договора аренды Объекта (Объектов) – единовременный платеж, который не засчитывается в арендную плату, подлежащую уплате в соответствии с законодательством

Размер штрафа, уплачиваемый участником аукциона и (или) его Победителем (Претендентом на покупку) в случаях, предусмотренных Положением о порядке проведения аукционов по продаже права заключения договоров аренды капитальных строений (зданий, сооружений), изолированных помещений, машино-мест, их частей, находящихся в государственной собственности, утвержденным постановлением Совета Министров Республики Беларусь от 08.08.2009 № 1049 (далее – Положение) и соглашением о правах и обязанностях сторон в процессе организации и проведения аукциона, составляет 10 000 000 рублей

Аукцион состоится 25.11.2015 в 10.00 по адресу: г. Минск, ул. Комсомольская, д. 11, 3-й этаж, каб. 4. Шаг аукциона – 5%.

Перечень и порядок подачи документов для участия в аукционе определены Положением. Сведения об участниках аукциона не подлежат разглашению. Подача документов по почте не допускается.
Задаток перечисляется на р/с 3012154337010 в ОАО «БПС-Сбербанк» ЦБУ №703, 220004, г. Минск, ул. Кальварийская, д. 4а, код 369. Получатель – РУП «Институт недвижимости и оценки», УНП 190055182. Назначение платежа: задаток для участия в повторном аукционе по продаже права заключения договора аренды машино-места (Лот №__), принадлежащего государственному предприятию «Комплекс по оказанию услуг имени П.М.Машерова», **проводимом 25 ноября 2015 г.**
Участник, желающий участвовать в аукционе в отношении нескольких лотов, вносит задатки в размере, установленном для каждого из лотов.
Заявления на участие и необходимые документы принимаются в рабочие дни с 8.30 до 12.30, с 13.30 до 16.30 по адресу: г. Минск, ул. Комсомольская, 11, каб. 6. Окончание приема заявлений **23.11.2015 в 12.00.**
Все желающие могут предварительно ознакомиться с Объектом (Объектами). Контактное лицо для осмотра Объекта (Объектов): 8 (017) 306-47-35, Игорь Михайлович.
Организатор аукциона или Продавец вправе снять лот (лоты) с торгов до объявления его проданным без объяснения причин снятия

☎ Организатор аукциона: • +375 17 306-00-57 • +375 29 550-09-52 • + 375 29 356-90-03 • www.ino.by • e-mail: torgi@ino.by

Филиал «Центр «Белтехинвентаризация»
г. Гомель, ул. Гагарина, 46, оф. 2

- ✓ Оценка оборудования и транспортных средств
- ✓ Оценка недвижимости и сетей всех форм собственности
- ✓ Раздел и вычленение недвижимости и земельных участков

ИЗВЕЩАЕТ О ПРОВЕДЕНИИ ПОВТОРНОГО АУКЦИОНА ПО ПРОДАЖЕ ИМУЩЕСТВА ОАО «Гомельский радиозавод», 8(0232)21 60 07

№ лота	Наименование объекта	Начальная цена продажи лота, бел. руб. с НДС	Сумма задатка, бел. руб.
1	- Капитальное строение с инвентарным номером 350/С-166989, расположенное по адресу: Гомельская обл., г. Гомель, ул. Объездная, 9/41, площадь – 296,0 кв.м, назначение – Здание неустановленного назначения, наименование – Здание неустановленного назначения, – Забор (железобетонные плиты на бетонных столбах) длиной 112 м, - Мощение асфальтобетонное на щебеночном основании. Объект расположен на земельном участке с кадастровым номером 340100000005005687 площадью 27,9350 га	298 104 000	29 810 400

Срок подачи заявления	**По 23 ноября 2015 г. в рабочие дни с 9^{00} до 17^{00} от даты опубликования настоящего извещения по адресу: г. Гомель, ул. Гагарина, 46, оф. 2**
Дата, время, место проведения аукциона	**24 ноября 2015 г. в 11.00 по адресу: г. Гомель, ул. Гагарина, 46, оф. 2**
Номер р/с для перечисления задатка	р/с 3012105618108 в РД №700 ОАО«БПС-Сбербанк», код 369, УНП 102353509 Получатель платежа: Филиал «Центр «Белтехинвентаризация» РУП «Жилкоммунтехника»
Условие пользования	Объекты продаются в собственность
Условия продажи	Шаг аукционных торгов – 5%, заключить договор купли-продажи в течение 20-ти календарных дней после подписания протокола о результатах аукциона, оплатить стоимость объекта согласно договору купли-продажи. Победитель возмещает затраты на организацию и проведение аукциона

Дополнительная информация по тел.: (0232) 75 06 62, 75 06 63 (факс) и на сайте www.bti.by

ИЗВЕЩЕНИЕ О ПРОВЕДЕНИИ АУКЦИОНА
ПО ПРОДАЖЕ ЗЕМЕЛЬНОГО УЧАСТКА В ЧАСТНУЮ СОБСТВЕННОСТЬ ДЛЯ СТРОИТЕЛЬСТВА И ОБСЛУЖИВАНИЯ ОДНОКВАРТИРНОГО ЖИЛОГО ДОМА в д. Деревянки, ул. Центральная, 4А, Поставского района Витебской области

Дата, время, место проведения аукциона	**17 декабря 2015 года в 10.00 в здании райисполкома (г. Поставы, пл. Ленина, 25, 4-й этаж, малый зал)**

№ лота	Адрес участка	Площадь, га	Кадастровый номер	Наличие ограничений в использовании	Начальная цена, руб.	Сумма подлежащая возмещению организатору аукциона на его проведение, руб.
1	Юньковский сельисполком Витебская обл., Поставский район. д. Деревянки, ул. Центральная, 4А	0,2499	224084907701000019	водоохранная зона водного объекта оз. Должа	40 000 000	13 609 455

Условия, предусмотренные в решении об изъятии земельного участка для проведения аукциона	- шаг аукциона 5%; - в течение 10 рабочих дней после утверждения в установленном порядке протокола аукциона внести плату за земельный участок и возместить затраты на организацию и проведение аукциона; - в течение двух месяцев после утверждения протокола аукциона обратиться за государственной регистрацией прав, ограничений прав на на земельный участок, расположенный в водоохраной зоне водного объекта; - получить в установленном порядке техническую документацию и разрешение на строительство одноквартирного жилого дома; - приступить к занятию земельного участка (начать строительство) в течение года со дня получения свидетельства (удостоверения) о государственной регистрации прав на него
Порядок осмотра на местности земельного участка	В рабочие дни с 8.00 до 13.00 и с 14.00 до 17.00 по мере обращений лиц, заинтересованных в участии в аукционе. Обращаться в землеустроительную службу Поставского райисполкома г. Поставы, пл. Ленина, 25, 1-й этаж, каб. 11
Перечень необходимых документов, представляемых участниками аукциона до его начала	- заявление на участие в аукционе (бланк можно получить и заполнить непосредственно в землеустроительной службе); - квитанцию об уплате задатка; - ксерокопии стр. 25, 31, 35, 33 общегражданского паспорта без нотариального засвидетельствования; - представителем гражданина – нотариально удостоверенная доверенность
Место, дата и время начала и окончания приема заявлений	г. Поставы, пл. Ленина, 25, 1-й этаж, каб. 11 в рабочие дни с 8.00 до 17.00 со дня публикации извещения по 13 декабря 2015 года включительно
Размер задатка, срок и порядок его внесения	10% от начальной цены до подачи заявления на счет сельисполкома. Реквизиты платежа указаны в бланке заявления на участие в аукционе
Адрес и номер контактного телефона комиссии	г. Поставы, пл. Ленина, 25, 1-й этаж, каб. 11 в рабочие дни с 8.00 до 13.00 и с 14.00 до 17.00, телефоны: 8(02155) 43180, 41132

ИЗВЕЩЕНИЕ О ПРОВЕДЕНИИ 14 декабря 2015 г. АУКЦИОНА по продаже в частную собственность земельного участка для индивидуального жилищного строительства в Чернавчицком сельском Совете Брестского района

№№ лота	Предмет аукциона	Площадь (га)	Начальная стоимость земельного участка, (бел. руб.)	Задаток (бел. руб.)	Целевое назначение земельного участка	Возмещение затрат на организацию и проведение аукциона, убытки (бел. руб.)
1	Земельный участок в аг. Чернавчицы, ул. Мира, 16 121284608601000921	0,1507	100 000 000	10 000 000	строительство и обслуживание одноквартирного жилого дома	1. 10 902 025 – за изготовление документации и регистрацию участка; 2. оплата за объявления по актам выполненных работ; 3. 8 861 160 – убытки, связанные с нарушением функционирования мелиоративных сооружений
2	Земельный участок в д. Дружба, ул. Полевая, 16 121284602601000171	0,1500	100 000 000	10 000 000	строительство и обслуживание одноквартирного жилого дома	1. 10 729 985 – за изготовление документации и регистрацию участка; 2. оплата за объявления по актам выполненных работ

Аукцион будет проводиться **14.12.2015 в 15.00** по адресу: Брестский район, аг. Чернавчицы, ул. Сикорского, 22 (здание сельисполкома).

Для участия в аукционе необходимо подать заявление об участии в аукционе, копию платежного поручения, подтверждающего внесение на расчетный счет Чернавчицкого сельисполкома № 3641000000220 в филиале № 100 БОУ «АСБ Беларусбанк», МФО 246, УНП 200036594, код платежа 4901 залога в размере 10% от начальной цены земельного участка, документ (паспорт), подтверждающий личность покупателя.

Возмещение затрат на организацию и проведение аукциона, в том числе расходы, связанные с изготовлением и предоставлением документации, необходимой для его проведения, убытки, осуществляется победителем аукциона либо единственным участником несостоявшегося аукциона.

Заявления на участие в аукционе принимаются по адресу: аг. Чернавчицы, ул. Сикорского, 22 (здание сельисполкома) с 8.00 до 13.00 и с 14.00 до 17.00 по рабочим дням. Последний срок подачи заявлений **08 декабря 2015 года до 17.00.**

Контактные телефоны: 94 51 35, 94 51 36.

РУП «ЖИЛКОММУНТЕХНИКА» ИЗВЕЩАЕТ О ПРОВЕДЕНИИ ПОВТОРНЫХ АУКЦИОННЫХ ТОРГОВ ПО ПРОДАЖЕ ИМУЩЕСТВА ОАО «БРЕСТМАШ»

Номер лота	Наименование имущества	Год выпуска	Инв. №	Начальная цена, бел. руб. без НДС	Размер задатка, бел. руб.
Лот №1	Универсальный вертикально сверлильный станок 2Н135	1983	1031	7 224 000	722 400
Лот №2	Токарно-винторезный станок 16К20ПФ	1983	1046	14 588 000	1 458 800
Лот №3	Токарно-винторезный станок 16К20ПФ	1983	1047	14 588 000	1 458 800
Лот №4	Горизонтально-фрезерный станок 6р82	1983	1070	20 970 500	2 097 050
Лот №5	Вертикально-сверлильный станок 2Н-125	1984	1090	7 939 000	793 900
Лот №6	Пресс-ножницы комбинированные НВ-522	1985	1142	11 072 500	1 107 250
Лот №7	Универсальный вертикально-сверлильный станок 2Н135	1986	1183	7 224 000	722 400
Лот №8	Машина листогибочная с поворотной балкой	1986	1215	41 310 500	4 131 050
Лот №9	Станок специальный консольно-фрезерный ВМ127	1989	1319	31 666 500	3 166 650
Лот №10	Станок поперечно-строгальный М7307	1998	1635	7 026 000	702 600
Лот №11	Станок координатно-расточной 2А450	1974	408	18 378 500	1 837 850
Лот №12	Станок токарный 1М63	1976	616	21 577 500	2 157 750
Лот № 13	Токарно-винторезный станок 1К62	1983	1045	11 875 000	1 187 500
	Станок универсальный гравировальный 6Л463	1976	633	2 429 000	242 900
	Станок настольно-сверлильный 2М112	1977	655	2 086 000	208 600
	Поперечно-строгальный станок 7Е35	1978	765	5 662 500	566 250

Местонахождение объекта	г. Брест, ул. Суворова, 21В
Условия продажи	Без условий
Продавец (Балансодержатель)	ОАО «Брестмаш»
Организатор торгов	РУП «Жилкоммунтехника» Филиал «Центр «Белтехинвентаризация»
Срок заключения договора купли-продажи	В течение 5-и рабочих дней с момента подписания протокола о результатах аукциона
Условия оплаты	В соответствии с заключенным договором купли-продажи
Номер р/с для перечисления задатка	р/с 3012105618108 руб. РБ в региональной дирекции №700 ОАО «БПС-Сбербанк» по г. Минску, код 153001369, УНП 102353509

Аукцион состоится 25 ноября 2015 г. в 11.00
по адресу: г. Брест, ул. Наганова, 10-325
Филиал «Центр «Белтехинвентаризация»
Заявления на участие в аукционе принимаются по адресу:
г. Брест, ул. Наганова, 10, каб. 329 в рабочие дни с 9.00 до 17.00.
Последний день приема заявлений – 24 ноября 2015 г. до 17.00.
Контактные тел.: 8 029 626 72 52; 8 0162 20 92 13.
Перечень документов, необходимых для участия в аукционных торгах, прописаны в объявлении, опубликованном в газете «Звязда» от 20.01.2015 года.

БПС-СБЕРБАНК

С 13.11.2015 ОАО «БПС-Сбербанк» снижает размер процентов по действующим договорам в долларах США и евро срочного банковского депозита «Доверяй +» с установлением следующего размера процентов:

Дата заключения договора	Размер процентов (годовых)
с 14.10.2014 по 08.07.2015	от 100 до 300 000 – **4,5**

Установленный размер процентов будет применен с 13.12.2015.

Дополнительную информацию можно получить в любом подразделении ОАО «БПС-Сбербанк», на сайте банка **www.bps-sberbank.by** или по единому короткому номеру **148**.

Лицензия Национального банка Республики Беларусь № 4 от 28.11.2014 года на осуществление банковской деятельности. УНП 100219673 ОАО «БПС-Сбербанк»

Извещение об открытом аукционе по продаже земельных участков в частную собственность для строительства и обслуживания одноквартирного дома, проводимом Сорочинским сельским исполнительным комитетом

	ЛОТ №1	ЛОТ №2	ЛОТ №3	Лот №4
Дата, время и место проведения	**7 декабря 2015 года в 10.00 в здании Сорочинского сельисполкома д. Сорочино**			
Место, дата и время начала и окончания приема заявлений, прилагаемых документов	Заявления принимаются с 5 ноября 2015 года до 4 декабря включительно с 8.00 до 17.00 в рабочие дни в здании Сорочинского сельского исполнительного комитета по адресу: Витебская область, Ушачский район, д. Сорочино. Граждане представляют паспорт гражданина РБ, его ксерокопию и квитанцию об уплате задатка. Телефоны: 5-27-92, 5-39-31, (8-029) 183-08-66, (8-033) 324-25-26			
Наименование объекта	Земельный участок			
Целевое назначение	Для строительства и обслуживания жилого дома			
Место расположения	Витебская область, Ушачский район, д. Славени, д. 39	Витебская область, Ушачский район, д. Тихоняты	Витебская область, Ушачский район, д. Лесневщина (участок №1)	Витебская область, Ушачский район, д. Лесневщина (участок №2)
Характеристика земельного участка	Расположен на расстоянии 300 метров от озера Черствядское. Лесной массив на расстоянии 1 км	Расположен на берегу озера Волчо. Граница земельного участка примыкает к озеру. Лес на расстоянии 800 метров	Расположен на полуострове озера Яново. Граница земельного участка примыкает к озеру	Расположен на полуострове озера Яново. Граница земельного участка примыкает к озеру
Порядок осмотра на местности земельного участка, выставляемого на аукцион	Осмотр земельного участка будет производиться по обращению граждан в комиссию по проведению аукционов			
Кадастровый номер	224986018601000033	224986020601000047	224986012101000059	224986012101000060
Площадь земельного участка (га)	0,1666	0,2488	0,2235	0,2325
Начальная цена, руб.	20 000 000	20 000 000	30 000 000	30 000 000
Размер задатка, руб.	2 000 000, уплачивается при подаче заявления на регистрацию участника аукциона. Получатель: Главное управление МФ по Витебской области, р/с 3641328061099, филиал 216 ОАО «АСБ «Беларусбанк», код 648 г. Полоцк УНП 300007045, код платежа 04901			
Условия продажи объекта	Внесение победителем аукциона платы за земельный участок, возмещение расходов, связанных с подготовкой и проведением аукциона и формированием земельного участка, в том числе с государственной регистрацией в отношении создания земельного участка, осуществление в двухмесячный срок после принятия решения о предоставлении ему земельного участка государственной регистрации права на этот участок, получение в установленном порядке технической документации и разрешения на строительство жилого дома, занятия участка не позднее одного года после получения свидетельства государственной регистрации и права на него. Аукцион будет проводиться при наличии двух и более участников аукциона, шаг аукциона – 10%			

■ Інфарм-укол

ГАРЭЛКА ЯК ЕЖА?

Аб тым, што рабіць з высакаградусным злом, разважае ўрач псіхіятр-нарколаг Мінскага гарадскога клінічнага псіхіятрычнага дыспансера Ігар ЮРГЕНС

Пакуль палову харчовых магазінаў займаюць алкагольныя напоі, пакуль людзі працягваюць харчавацца гарэлкай з півам, нашы праблемы, звязаныя са злоўжываннем алкаголем, нікуды не знікнуць. Гэты фактар будзе важкім у структуры агульнай смяротнасці, нізкай вытворчасці працы, у парушэнні правапарадку, разводах, пазбаўленні бацькоўскіх правоў, дарожна-транспартных здарэннях, росце захворванняў, ранняй інваліднасці.

Проста задумайцеся: «адкачаць» аднаго алкаша ў рэанімацыі абыходзіцца ў тысячу долараў за суткі. Пры гэтым, калі ён стане інвалідам у актыўным узросце, дзяржава будзе яшчэ дадаткова плаціць яму пенсію звыш тысячы долараў за год плюс лекі на немалую суму. А такіх людзей тысячы!

Маштабы п'янства закранаюць кожную другую сям'ю ў нашай краіне. Ужо фактычна кожны выпускнік школы мае добры вопыт ужывання алкаголю. П'янства стала часткай жыцця! Паводле некаторых падлікаў, звычайны пітушчы чалавек траціць на спіртное столькі ж, колькі на мяса або бензін, ані ў 10 разоў больш, чым на садавіну, у 7 разоў больш, чым на вопратку...

Меры па барацьбе з п'янствам добра вядомыя. Неабходна звярнуць увагу на некалькі момантаў. Першы — даступнасць. Алкагольныя напоі, па прыкладзе многіх развітых краін, неабходна прадаваць толькі ў спецыялізаваных крамах. Другі момант — прапаганда здаровага ладу жыцця павінна стаць значна больш актыўнай. Сцэнгазеты ў паліклініцы недастаткова. Неабходна як мага больш шырока гаварыць аб шкодзе алкаголю і ўкараняць у грамадскай думцы непапулярнасць алкагольных паводзін, непрыняцце пітушчых людзей. Варта адначасова больш рэкламаваць фізкультурна-аздараўленчыя комплексы.

Неабходна звярнуць увагу і на злоўжыванне бясплатнай медыцынай. Кожны з нас абавязаны клапаціцца пра ўласнае здароўе і адначасова разумець, што за здароўе трэба плаціць. Наш пітушчы чалавек ведае, што дзяржава аплаціць і лячэнне, і рэабілітацыю, а гэта зусім не капейкі. Калі ўлічыць, што сярэдняя сям'я траціць на алкаголь 5-15 працэнтаў сваіх даходаў, можна падумаць аб укараненні ў практыку элементаў платнай медыцыны. Размова ідзе аб прымальных сумах — на аплату самых элементарных аналізаў, абследаванне і кансультацыю. Гэта па сілах любому. Калі паглядзець у цэлым на нашу ахову здароўя, то акажацца, што яна толькі і займаецца, што лячэннем алкагалізму — больш як палова стацыянарных хворых у працаздольным узросце маюць праблемы з алкаголем.

Неабходна таксама павышаць цэны на алкаголь. Чалавек больш патраціць, але менш вып'е. А той, хто выпівае ўмерана, задумаецца, ці варта выпіваць наогул ці будзе рабіць гэта па мінімуме. Паралельна дзяржава павінна ўвесці важкія штрафы за самагонаварэнне. Ажыццяўляць такія змены неабходна паступова — паколькі наша грамадства цяжка перажывае хуткія і радыкальныя крокі, — але настойліва.

Святлана БАРЫСЕНКА.
protas@zviazda.by

СЁННЯ

Сонца

	Усход	Захад	Даўжыня дня
Мінск —	8.32	17.15	8.43
Віцебск —	8.27	17.03	8.36
Магілёў —	8.22	17.05	8.43
Гомель —	8.13	17.07	8.54
Гродна —	8.46	17.31	8.45
Брэст —	8.41	17.37	8.56

Месяц

Маладзік 11 лістапада. Месяц у сузор'і Стральца.

Імяніны

Пр. Аляксандра, Аляксея, Анатоля, Івана, Сяргея, Усевалада.
К. Валянціны, Станіславы, Хрысціны, Аркадзя, Мікалая.

Фота Анатоля КЛЕШЧУКА.

ЗАЎТРА

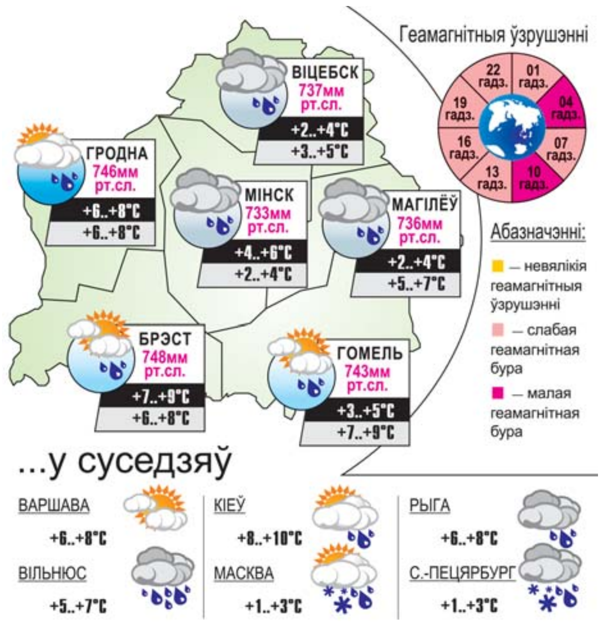

Даты Падзеі Людзі

13 ЛІСТАПАДА

1806 год — нарадзілася Эмілія Плятэр, беларуская фалькларыстка, удзельніца паўстання 1830-1831 гадоў. Збірала і апрацоўвала беларускія народныя песні, пісала вершы. У 1831 годзе ўзначаліла паўстанне ў мястэчку Дусетас (цяпер тэрыторыя Літвы), арганізавала партызанскі атрад, які ў чэрвені пасля шматлікіх баёў уліўся ў рэгулярнае войска. Уключана ў яго штаб, прызначана ганаровым камандзірам роты і атрымала званне капітана. Памерла ў 1831 годзе ад ран. Пра яе напісаны вершы паэтамі розных краін Еўропы, у тым ліку Адамам Міцкевічам. Імя Эміліі Плятэр насіў асобы жаночы батальён 1-й пяхотнай дывізіі імя Т. Касцюшкі Войска Польскага, сфарміраваны ў 1943 годзе ў СССР.

1821 год — нарадзіўся Міхаіл Петрашэўскі, рускі мысляр, рэвалюцыянер. З 1845 года ў доме Петрашэўскага праходзілі так званыя «пятніцы» — таемныя сходы, на якіх абмяркоўваліся рэвалюцыйныя ідэі, матэрыялістычная філасофія і ўтапічны сацыялізм. Коратка погляды Петрашэўскага можна ахарактарызаваць так: свабоду і зямлю — сялянам, дэмакратыю — Расіі. На працягу чатырох гадоў Петрашэўскі актыўна прымаў удзел у жыцці тайнай супольнасці, якая рыхтавала народ да рэвалюцыі. Аднак у 1849-м паліцыя выйшла на след і арыштавала Петрашэўскага і яго паслядоўнікаў. Яны былі асуджаны да расстрэлу. Смяротнае пакаранне было па-майстэрску інсцэніравана і толькі за імгненне да выстралу асуджаным абвясцілі аб памілаванні і замене пакарання катаргай. Петрашэўскі быў сасланы ва Усходнюю Сібір. Былшы ў ссылцы, ён жыў у Іркуцку, дзе заснаваў газету «Амур» і змагаўся з самаўпраўствам мясцовых улад. За што быў яшчэ раз сасланы — на гэты раз у сяло Шушанскае. Затым жыў у Краснаярску, але не прыжыўся, і за свае погляды яго зноў выселілі ў Шушанскае. У 1866 годзе рэвалюцыянер Міхаіл Васільевіч Петрашэўскі пасяліўся ў Енісейскай акрузе, дзе ён і памёр 19 снежня таго ж года.

1850 год — нарадзіўся Роберт Льюіс Стывенсан, вядомы шатландскі пісьменнік і паэт. Першая кніга «Пентландскае паўстанне» была напісана ў 1866 годзе. Пасля заканчэння ўніверсітэта Стывенсан пасяляецца ў Францыі, падарожнічае па Еўропе і Амерыцы, бывае ў Германіі, Швейцарыі, Англіі. Стывенсан пісаў у жанры гісторыка-прыгодніцкага рамана. Самы вядомы яго твор — «Востраў скарбаў» — быў напісаны ў 1883 годзе і ўжо праз тры гады перакладзены на рускую мову. Сярод астатніх твораў пісьменніка варта адзначыць «Прынц Ота», «Чорная страла», «Уладальнік Балантрэ». Некалькі кніг пісьменнік выпусціў сумесна са сваім пасынкам Лойдам Осбарнам («Пацярпелыя караблекрушэнне») і са сваёй жонкай Франсес Стывенсан («Яшчэ раз Новыя Арабскія ночы»). Раман «Пацярпелыя караблекрушэнне» стаў любімым творам Хорхе Борхеса. Асабліва папулярныя кнігі Стывенсана аб прыгодах прынца Фларызеля, а таксама псіхалагічная аповесць «Дзіўная гісторыя доктара Джэкіла і містара Хайда». У 40 гадоў Стывенсан пасяліўся на астравах Самоа, дзе і памёр праз чатыры гады — 3 снежня 1894-га.

Было сказана

Алесь БАЧЫЛА, паэт:
Дуб і той, калі ў полі адзін,
Не заўсёды адольвае буру.

УСМІХНЕМСЯ

— Рыгор, вазьмі дзіця на футбол!
— Навошта? Ён яшчэ маленькі.
— А чаго яму гарлапаніць проста так?

Падчас раз'юшаных спрэчак у інтэрнэце ніколі не дакарайце суразмоўцу за яго граматычныя памылкі, бо, магчыма, яго клас гэтую тэму яшчэ не праходзіў.

— Выйдзеш за мяне замуж?
— Мужчына, за якога я выйду, павінен быць адважны і кемлівы!
— А ты ўжо не памятаеш, як я выратаваў цябе, калі ты танула?
— Ну так, ты адважны, але гэта яшчэ не значыць, што ты кемлівы.
— А як ты думаеш, хто лодку перакуліў?..

caricatura.ru

■ Будзь у курсе!

ВАЗЬМУ Я КЛЮШКУ Ў САМАЛЁТ...

Авіякампанія «Белавія» ўключыла спартінвентар у бясплатную норму правозу багажу, змяніўшы правілы яго правозу.

Адзін камплект спартыўнага рыштунку перавозіцца без дадатковай аплаты, калі сумарная вага яго і іншага багажу не перавышае норму бясплатнага правозу ў адпаведным класе абслугоўвання.

У выпадку, калі сумарная вага багажу (вага спартыўнага рыштунку і іншага багажу) перавышае норму бясплатнага правозу ў адпаведным класе абслугоўвання, бярэцца аплата за кожны кілаграм перавышэння па стаўках у залежнасці ад маршруту руху пасажыраў.

Спартыўны рыштунак звыш аднаго камплекта, жывёлы (вага разам з кантэйнерам) і зброя (спартыўная/паляўнічая/баявая плюс боепрыпасы) не ўваходзяць у норму бясплатнага правозу багажу і дадаткова аплачваюцца па стаўках за кожны кілаграм.

Сяргей РАСОЛЬКА. *rs@zviazda.by*

ЗВЯЗДА БЕЛАРУСКАЯ ГАЗЕТА

ЗАСНАВАЛЬНІКІ: Савет Рэспублікі Нацыянальнага сходу Рэспублікі Беларусь, Палата прадстаўнікоў Нацыянальнага сходу Рэспублікі Беларусь, Савет Міністраў Рэспублікі Беларусь

РЭГІСТРАЦЫЙНАЕ ПАСВЕДЧАННЕ НУМАР 2 АД 17 ЛЮТАГА 2009 ГОДА, ВЫДАДЗЕНАЕ МІНІСТЭРСТВАМ ІНФАРМАЦЫІ РЭСПУБЛІКІ БЕЛАРУСЬ.

Дырэктар — галоўны рэдактар КАРЛЮКЕВІЧ Аляксандр Мікалаевіч.

РЭДАКЦЫЙНАЯ КАЛЕГІЯ: Н. ДРЫЛА (намеснік галоўнага рэдактара), Н. КАРПЕНКА (першы намеснік галоўнага рэдактара), А. ЛЯЎКОВІЧ (першы намеснік дырэктара), М. ЛІТВІНАЎ (намеснік галоўнага рэдактара), А. КЛЯШЧУК, Н. РАСОЛЬКА, С. РАСОЛЬКА, А. СЛАНЕЎСКІ (намеснік галоўнага рэдактара), В. ЦЕЛЯШУК, Л. ЦІМОШЫК.

Выдавец — Рэдакцыйна-выдавецкая ўстанова «Выдавецкі дом «Звязда».

НАШ АДРАС: 220013 г. Мінск, вул. Б. Хмяльніцкага, 10-а.

ТЭЛЕФОНЫ: прыёмная – 287 19 19 (тэл./факс); аддзелаў: пісьмаў — 284 44 04, падпіскі і распаўсюджвання — 284 44 04, 287 17 21, бухгалтэрыі: 287 18 81.

Аўтары апублікаваных матэрыялаў нясуць адказнасць за падбор і дакладнасць фактаў. Іх меркаванні не заўсёды супадаюць з меркаваннем рэдакцыі. Рэдакцыя па сваім меркаванні адбірае і публікуе адрасаваныя ёй пісьмы. Перадрук матэрыялаў, апублікаваных у «Звяздзе», толькі з дазволу рэдакцыі.

http://www.zviazda.by;
e-mail: info@zvyazda.minsk.by,
(для зваротаў): zvarot@zvyazda.minsk.by

ПРЫЁМ РЭКЛАМЫ тэл./факс: 287 17 79, e-mail: reklama@zviazda.by

Матэрыялы, пазначаныя гэтым значком, носяць рэкламны характар. Адказнасць за змест рэкламы нясуць рэкламадаўцы.

Газета аддрукавана ў Рэспубліканскім унітарным прадпрыемстве «Выдавецтва «Беларускі Дом друку». ЛП № 02330/106 ад 30.04.2004. 220013, Мінск, пр. Незалежнасці, 79. Выходзіць 5 разоў на тыдзень.

Тыраж 20.035. Індэкс 63850. Зак. № 4498.

М 1 2 3 4 5 6 7 8 9 10 11 12
П 1 2 3 4 5 6 7 8 9 10 11 12

Нумар падпісаны ў 19.30 12 лістапада 2015 года.