Родная газета на роднай мове

ЗВЯЗДА

Выдаецца з 9 жніўня 1917 г.

15 СТУДЗЕНЯ 2016 г. ПЯТНІЦА № 7 (28117) Кошт 2000 рублёў

БЕЛАРУСКАЯ ГАЗЕТА

Утаймаваць імклівы мяч

СТАР. 3

Тры гімны Янкі Сіпакова

СТАР. 13

Праграма тэлебачання на наступны тыдзень

20 КАНАЛАЎ

ЦЫТАТА ДНЯ

Андрэй КАБЯКОЎ, прэм'ер-міністр:

«Сітуацыя з выпадзеннем ападкаў падчас праходжання цыклону па тэрыторыі краіны ўнесла пэўныя карэктывы ў работу сістэм жыццезабеспячэння насельніцтва. Мы звяртаемся да ўсіх грамадзян, мінчан перш за ўсё, з просьбай узяць у рукі лапаты, выйсці і пачысціць вакол свайго транспартнага сродку, тэрыторыю ля дома. Сярод буйных беларускіх гарадоў больш за ўсё ападкаў выпала ў Мінску. На ўборцы снегу ў сталіцы задзейнічана больш за 400 адзінак транспарту, праца ідзе ў кругласутачным рэжыме. Асноўныя магістралі ўжо расчышчаны, яны функцыянуюць. Другарадныя дарогі таксама. Але прыдамавыя тэрыторыі, тратуары яшчэ патрабуюць адпаведнай працы».

Курсы замежных валют, устаноўленыя НБ РБ з 15.01.2016 г.

Долар ЗША	19514,00 ▲
Еўра	21197,00 ▲
Рас. руб.	254,58 ▲
Укр. грыўня	815,21 ▲

ISSN 1990 - 763X

ІШЛІ «ЦАРЫ» З ПАХОДНЯМІ

Фота Анатоля КЛЕШЧУКА.

Напярэдадні старога Новага года, калі па праваслаўным звычаі адзначаецца самае вясёлае свята Каляд — Шчадрэц, у вёсцы Семежава Капыльскага раёна адбыўся традыцыйны «паход цароў». «Калядныя цары» — адзіны ў нашай краіне народны абрад, уключаны ў Спіс нематэрыяльнай культурнай спадчыны ЮНЕСКА.

СТАР. 4

■ Грошы

20 МІЛЬЁНАЎ — КУХАРУ, 55 — ДЫРЭКТАРУ

Каму ў нас плацяць тысячу долараў і больш?

Пра вялікі попыт на праграмістаў і іх добрыя заробкі мы чулі ўжо шмат разоў. Але ж не ўсім быць айцішнікамі. Хочацца верыць, што годныя прапановы ёсць для розных прафесій. Мы прааналізавалі вакансіі на нашым рынку працы і патрабаванні да кандыдатаў. Канстатуем: месцаў за тысячу долараў мала, але, калі вы маеце вопыт і валодаеце замежнай мовай, зможаце іх заняць.

ЛЕПШ БЫ Ў ЛЁТЧЫКІ ПАЙШОЎ...

У якой галіне больш шанцаў на высокі заробак? Згодна з інфармацыяй Нацыянальнага статыстычнага камітэта, лепш за ўсё аплачваецца праца ў сферы паветранага транспарту. Сярэднямесячны прыбытак спецыялістаў там — 16 мільёнаў рублёў. Добра атрымліваюць і ў асобных галінах прамысловасці. Тыя, хто заняты на вытворчасці коксу, нафтапрадуктаў і ядзерных матэрыялаў, маюць у сярэднім па 12,8 мільёна, на хімічнай вытворчасці і здабычы паліўна-энергетычных карысных выкапняў плацяць па 11,9 мільёна.

Нядрэнны прыбытак абяцае праца, звязаная з фінансамі і нерухомасцю. Так, фінансавы пасярэднік зарабляе 11,5 мільёна ў месяц, а агент па нерухомасці — 10,5.

Фота Надзеі БУЖАН.

Эксперты адзначаюць: высокія заробкі часцей за ўсё прапануюць прадстаўніцтвы вядомых замежных фірм. Або айчынныя буйныя пасяховыя кампаніі. Па рэйтынгу, складзеным Міністэрствам фінансаў, найбольш прыбытковай ААТ з'яўляецца «Беларуськалій». У тройцы таксама «Газпрам трансгаз» і Мазырскі нафтаперапрацоўчы завод. У дзясятцы патэнцыйна перспектыўных месцаў працы сярод іншых апынуліся Банк развіцця, прадпрыемства «Пеленг», якое займаецца оптыка-электронным прыборабудаваннем, Пінскі камбінат хлебапрадуктаў.

Калі глядзець па прапановах, то, сапраўды, шмат залежыць ад наймальніка. Асобныя кампаніі нават кладаўшчыку гатовы выдаваць па 30 мільёнаў у месяц.

ТРАЦІНА ПРЫВАБНЫХ ВАКАНСІЙ — ДЫРЭКТАРСКІЯ

— Сёння, з прычыны крызісу, заробкі, натуральна, крыху ўпалі і вакансій, дзе прапаноўваецца больш за тысячу долараў, не так шмат, — кажа **дырэктар кансалтынгавай кампаніі «Квадрат» Святлана КАРАСЦЯЛЁВА.** — Столькі плацяць, напрыклад, за месцы ўсіх узроўняў і тыпаў дырэктараў: генеральны, выканаўчы, камерцыйны, тэхнічны, па вытворчасці, па маркетынгу, па персанале.

СТАР. 4

Зацверджаны склад Савета Бяспекі

Кіраўнік дзяржавы Аляксандр Лукашэнка 13 студзеня Указам № 7 зацвердзіў склад Савета Бяспекі Рэспублікі Беларусь, паведамілі БЕЛТА ў прэс-службе беларускага лідара.

Старшынёй Савета Бяспекі з'яўляецца Прэзідэнт Беларусі Аляксандр Лукашэнка.

У складзе Савета Бяспекі — прэм'ер-міністр Андрэй Кабякоў, старшыня Савета Рэспублікі Нацыянальнага сходу Міхаіл Мясніковіч, старшыня Палаты прадстаўнікоў Нацыянальнага сходу Уладзімір Андрэйчанка, старшыня Вярхоўнага суда Валянцін Сукала, кіраўнік Адміністрацыі Прэзідэнта Беларусі Аляксандр Косінец, дзяржаўны сакратар Савета Бяспекі Станіслаў Зась, старшыня Камітэта дзяржаўнага кантролю Леанід Анфімаў, генеральны пракурор Аляксандр Канюк, старшыня праўлення Нацыянальнага банка Павел Калаур, міністр унутраных спраў Ігар Шуневіч, міністр замежных спраў Уладзімір Макей, міністр абароны Андрэй Раўкоў, міністр па надзвычайных сітуацыях Уладзімір Вашчанка, старшыня Следчага камітэта Іван Наскевіч, старшыня Камітэта дзяржаўнай бяспекі Валерый Вакульчык, старшыня Дзяржаўнага ваенна-прамысловага камітэта Сяргей Гурулёў, старшыня Дзяржаўнага пагранічнага камітэта Леанід Мальцаў, начальнік Генеральнага штаба Узброеных Сіл — першы намеснік міністра абароны Алег Белаконеў, памочнік Прэзідэнта Беларусі па нацыянальнай бяспецы Віктар Лукашэнка.

■ Парламенцкі дзённік

САЦЫЯЛЬНАЯ АБАРОНА ВА ЎМОВАХ КРЫЗІСУ

Гэтай тэме будзе прысвечаны ІІІ форум рэгіёнаў

Рэгіёны Беларусі і Расіі павінны пастаянна падтрымліваць кантакты, і адной-дзвюх сустрэч для гэтага недастаткова. Менавіта з гэтай мэтай і быў распрацаваны праект форуму рэгіёнаў Беларусі і Расіі — сёлетні стане ўжо трэцім. Як заўважыў падчас пасяджэння арганізацыйнага камітэта па падрыхтоўцы і правядзенні форуму Анатоль Русецкі, намеснік старшыні Савета Рэспублікі Нацыянальнага сходу, няма нічога пастаяннага, прыходзяць новыя людзі, ствараюцца новыя прадпрыемствы. Станоўчы вынік будзе толькі тады, калі сустрэчы будуць рэгулярнымі.

— І для Беларусі, і для Расіі вельмі важна праводзіць такія форумы, — упэўнены парламентарый. — Гэта дзяржаўныя мерапрыемствы, якія маюць не толькі палітычны, але і эканамічны складнік. На другім форуме было падпісана дастаткова шмат буйных кантрактаў на суму больш як 230 мільёнаў долараў.

Як нагадаў намеснік старшыні Савета Рэспублікі, бакі ўжо ўзгаднілі папярэднюю дату правядзення ІІІ форуму рэгіёнаў — 8-9 чэрвеня. Тэма яго была вызначана яшчэ ў Сочы — яна будзе прысвечана гуманітарным і сацыяльным пытанням.

— Вельмі важна, што гэты год кіраўнік дзяржавы аб'явіў Годам культуры, — заявіў Анатоль Русецкі. — Гэта цалкам супадае з тымі планамі, якія ў нас былі вызначаны па правядзенні форуму.

Па інфармацыі намесніка старшыні верхняй палаты парламента, мерапрыемства будзе праходзіць два дні. Плануецца правядзенне секцыйных пасяджэнняў па пытаннях культуры, навукі, адукацыі, маладзёжнай палітыкі. Падчас правядзення форуму запланаваны шэраг спадарожных мерапрыемстваў. Ці не самае значнае з іх — выстава «Белагра».

— У нашай краіны добрыя поспехі ў пытаннях сацыяльнай палітыкі ў вёсцы, — лічыць парламентарый. — Мы хацелі б асобна іх паказаць, абмеркаваць з нашымі калегамі з Расійскай Федэрацыі. Асобна будзе праведзены форум рэгіянальных СМІ, спартакіяда Саюзнай дзяржавы.

У рамках форуму будзе праводзіцца шэраг «круглых сталоў», канферэнцый. 9 чэрвеня пройдзе пленарнае пасяджэнне, на якім выступяць вядучыя навукоўцы, парламентарыі з дакладамі па пытаннях сацыяльнай, культурнай палітыкі, гуманітарнага супрацоўніцтва.

На думку Анатоля Русецкага, падчас форуму мэтазгодна абмеркаваць распрацоўку новай праграмы Саюзнай дзяржавы — у галіне імпартазамяшчэння. Нягледзячы на тое, што форум будзе прысвечаны сацыяльным і гуманітарным пытанням, на думку арганізатараў, абавязкова павінен быць канкрэтны складнік, якім і стане абмеркаванне саюзнай праграмы.

Надзея ЮШКЕВІЧ. *yushkevich@zviazda.by*

■

ГРАНІЦА — ГЭТА ЭКАНОМІКА

Учора адбылася нарада, прысвечаная зацвярджэнню рашэння на ахову дзяржаўнай мяжы

Прэзідэнт Аляксандр Лукашэнка зацвердзіў рашэнне на ахову дзяржаўнай граніцы органамі пагранічнай службы ў 2016 годзе, паведамляе карэспандэнт БЕЛТА.

НАС ГЭТА ДАТЫЧЫЦЦА

Аляксандр Лукашэнка акцэнтаваў увагу на сучасных выкліках і пагрозах, у тым ліку на міграцыйным крызісе ў Еўропе. «Мы цяпер глядзім на тое, як захлынулася Еўропа ад патоку мігрантаў — багатая, арганізаваная, здавалася б, Еўропа. Але мы не павінны складваць рукі сядзець і думаць, што нас гэта не датычыцца», — падкрэсліў Прэзідэнт.

Кіраўнік дзяржавы выказаў упэўненасць, што ў Беларусі такая сітуацыя немагчыма. Аднак трэба працаваць, захоўваючы дзейную палітыку адносна мігрантаў. Як адзначыў Аляксандр Лукашэнка, у Беларусі не супраць павелічэння іх патоку, але кожнага чалавека, які прэтэндуе на тое, каб жыць у краіне, будуць разглядаць, вобразна кажучы, пад павелічальным шклом.

«Мы транзітная дзяржава, і калі мы гэтыя працэсы ўпусцім, як гэта зрабіла Еўропа, мы захлiпнёмся потым ад злачыннасці, якую сюды прыўнясуць мігранты. Таму мы павінны праводзіць палітыку, якую праводзілі раней», — сказаў Аляксандр Лукашэнка.

Прэзідэнт таксама выступіў рэзка супраць наяўнасці ў краіне баевікоў, якія ваявалі на Украіне з таго або іншага боку, і запатрабаваў у сілавікоў неадкладна разабрацца ў сітуацыі. Кіраўнік дзяржавы адзначыў, што яму вядома, што «некаторыя так званыя смелыя людзі, баевікі, якія ваявалі ў Данбасе, пазіруюць ужо ў Мінску са зброяй». Стаўленне Беларусі да такіх людзей, якія ваявалі на Украіне з таго або іншага боку, вядома, падкрэсліў Прэзідэнт. Звяртаючыся да прысутных на нарадзе, Аляксандр Лукашэнка даручыў: «Разбярыцеся імгненна разам з міліцыяй і КДБ».

«Ніякіх пазёраў, ніякіх баевікоў у краіне быць не павінна», — падкрэсліў Аляксандр Лукашэнка.

ПРЫЯРЫТЭТ — ЭКАНАМІЧНЫЯ ІНТАРЭСЫ

Прэзідэнт даручыў кіраўніку Адміністрацыі Прэзідэнта Аляксандру Косінцу стварыць групу незалежных спецыялістаў, якія вывучаць, ці ўсё зроблена па даручэннях кіраўніка дзяржавы па ахове эканамічных інтарэсаў на граніцы. Прэзідэнт растлумачыў, што размова ідзе аб пошлінах, дазволах, тарыфным і нетарыфным рэгуляванні. Гэта неабходна для таго, каб абараніць унутраны рынак.

У Беларусі заўсёды ўдзялялася самая пільная ўвага пытанням аховы дзяржаўнай граніцы і пагранічнай бяспекі ў цэлым, а тым больш цяпер. Кіраўнік дзяржавы папярэдзіў удзельнікаў нарады, што сёння ў гэтай тэме яго больш хвалюе эканамічны аспект. «Граніца — гэта не толькі бяспека, гэта вялікая эканоміка. Гэта падаткі, дзяржаўны бюджэт», — адзначыў Прэзідэнт. Таму на нараду разам з ваеннымі запрошаны і прадстаўнікі грамадзянскай часткі Савета бяспекі.

Прэзідэнт выказаў занепакоенасць тым, што спажывецкі рынак у Беларусі наводнены імпартнымі таварамі. «Народ павінен разумець, што імпартныя шмоткі — гэта не толькі вялікія грошы з іх кішэні, але і адсутнасць работы ў сябе», — падкрэсліў Аляксандр Лукашэнка. Прэзідэнт перакананы, што для вырашэння гэтай праблемы трэба актывізаваць уласную прамысловасць, каб яна выходзіла на адпаведны ўзровень. Кіраўнік дзяржавы ўпэўнены, што айчынныя тавары павінны і могуць быць не горшымі за імпартныя і таннейшымі.

Аляксандр Лукашэнка рэзюмаваў, што абарона эканамічных інтарэсаў Беларусі на дзяржграніцы — вельмі сур'ёзнае пытанне. Ён адзначыў, што ў сувязі са змяненнямі правіл гандлю паміж Украінай, ЕС і Расіяй «мы зноў апынуліся паміж молатам і кавадлам, паміж двума буйнымі эканамічнымі ігракамі».

«Зразумела, што гэта будзе ўплываць на нашу знешнеэканамічную дзейнасць, таму неабходна пастаянна трымаць у полі зроку ўсе аспекты і праблемы гэтай сферы. І ўраду трэба ў тым ліку публічна вызначыцца тут. Мы павінны выканаць свае абавязацельствы ў рамках Еўразійскага эканамічнага саюза перад Расійскай Федэрацыяй», — сказаў Прэзідэнт Беларусі.

Кіраўнік дзяржавы падкрэсліў, што Беларусь не мае намеру закрывацца ад Украіны, паколькі гэта прывядзе да страт тавараабароту ў памеры $5-6 млрд. Урэшце, расійскі бок гэтага ніколі і не прасіў, заўважыў Аляксандр Лукашэнка. «Але Расія хоча, і так правільна, каб гэты працэс быў празрыстым», — дадаў Прэзідэнт. Расійскаму боку было прапанавана вызначыць напрамкі, па якіх Беларусь будзе прапускаць транзітам прадукцыю з Украіны ў трэція краіны, што і было зроблена.

Кіраўнік дзяржавы расказаў таксама, што Беларусь можа перапрацоўваць украінскую прадукцыю, якая паступае, і потым пастаўляць ужо ў Расію. «Гэта не забаронена, мы з Расіяй так і дамовіліся. Калі гэта беларускі тавар — мы пастаўляем», — адзначыў Аляксандр Лукашэнка.

ГАНДЛЯВАЦЬ ТРЭБА ПРАЗРЫСТА

Кіраўнік дзяржавы пракаментаваў нагнятанне сітуацыі вакол індывідуальных прадпрымальнікаў у сувязі з тым, што «з 1 студзеня скончыліся іх мядовыя гады і трэба працаваць у роўных умовах, па адпаведных дакументах».

«Ім трэба разумець, што сертыфікацыя прадукцыі, на якую мы пайшлі, — гэта першы крок. Ёсць тавар — усе суправаджальныя дакументы павінны быць. Мы павінны празрыста гандляваць, і хопіць вакол гэтага нейкія падкопы рабіць», — падкрэсліў Аляксандр Лукашэнка.

У мінулым годзе Прэзідэнт сустракаўся з індывідуальнымі прадпрымальнікамі. І тады было прынята рашэнне, што з 1 студзеня 2016 года ўсе індывідуальныя прадпрымальнікі — плацельшчыкі адзінага падатку павінны будуць мець на тавары леграма дакументы, якія пацвярджаюць іх набыццё. Аляксандр Лукашэнка нагадаў аб дасягнутых у час той сустрэчы дамоўленасцях і выказаў недаўменне, што цяпер яго падштурхоўваюць да нейкіх рашэнняў.

Прэзідэнт падкрэсліў, што ў пунктах пропуску на беларускай граніцы, безумоўна, трэба пазбаўляцца ад чэргаў, трэба таксама аблягчаць пагранічныя працэдуры. «Але ўсе рашэнні па спрошчаным парадку дзеянняў павінны рэалізоўвацца выключна на аснове захавання нацыянальных інтарэсаў», — сказаў Аляксандр Лукашэнка.

У час нарады Прэзідэнт акцэнтаваў увагу на тым, што санкцыйнымі і рэжымнымі мерамі неабходна наводзіць парадак на прыгранічнай тэрыторыі. «На ёй не павінна быць ніякага свавольства і бескантрольнасці», — запатрабаваў кіраўнік дзяржавы. У сувязі з гэтым Аляксандр Лукашэнка лічыць, што да аховы дзяржграніцы можна і трэба актыўней прыцягваць мясцовае насельніцтва.

Акрамя таго, Аляксандр Лукашэнка спыніўся на тэме ўладкавання граніцы інжынернымі збудаваннямі. Паводле яго слоў, гэта павінна быць зроблена па апошнім слове тэхнікі з улікам савецкага вопыту.

■ Пляцоўка для дыялогу

ВОЛЬНАЯ СОТНЯ

На першым у гэтым годзе пасяджэнні кантактнай групы па Украіне дамовіліся аб вызваленні палонных

Як паведаміла прэс-сакратар Леаніда Кучмы, прадстаўніка Украіны на перамовах, Дар'я Оліфер, яе краіна падтрымлівае ініцыятыву прадстаўніка Расіі Барыса Грызлова аб аб'яўленні рэжыму цішыні, які павінен пачацца неадкладна. На думку ўкраінскага боку, без спынення агню немагчыма ні правядзенне размініравання, ні нармальнае рашэнне палітычных, гуманітарных і эканамічных пытанняў.

Асаблівая ўвага па сустрэчы кантактнай групы была нададзена, па інфармацыі Дар'і Оліфер, «пытанню вяртання ўкраінскіх грамадзян з палону». Усе бакі прыйшлі да ўзаемнай згоды неўзабаве вызваліць больш за 50 чалавек з абодвух бакоў, у першую чаргу, параненых, цяжка хворых і жанчын.

Сярод канкрэтных вынікаў пасяджэння прэс-сакратар Леаніда Кучмы адзначыла працу эканамічнай падгрупы. «На Данбасе працягваецца аднаўленне чыгуначнай інфраструктуры, а таксама сістэм электразабеспячэння, — паведаміла Дар'я Оліфер. — Акрамя таго, атрымалася знайсці механізм пагашэння запазычанасці за ваду перад украінскімі прадпрыемствамі ў асобных раёнах Луганскай вобласці. Важна адзначыць, што гэты механізм знойдзены ў адпаведнасці з украінскім заканадаўствам з улікам гарантый расійскага боку аб пагашэнні запазычанасці».

Напярэдадні сустрэчы трохбаковай кантактнай групы Леанід Кучма сустрэўся з прадстаўніком Расіі Барысам Грызловым. Нагадаем, Барыс Грызлоў быў прызначаны паўнамоцным прадстаўніком Расіі ў кантактнай групе ў канцы снежня. Леанід Кучма так пракаментаваў гэту падзею: «Маё меркаванне адносна яго прызначэння — гэта павышэнне ўзроўню прадстаўніцтва Расіі ў Трохбаковай кантактнай групе».

Надзея ЮШКЕВІЧ. *yushkevich@zviazda.by*

■

■ Стыхія

«СНЕЖНЫЯ КАНІКУЛЫ» СКОНЧЫЛІСЯ

Міністр адукацыі Беларусі Міхаіл Жураўкоў паставіў задачу аператыўна навесці парадак на тэрыторыі ўсіх устаноў адукацыі пасля снегападу і ліквідаваць праблемы па падвозе дзяцей у дашкольныя і агульныя сярэднія ўстановы адукацыі.

Складаныя ўмовы надвор'я, выкліканыя моцным снегападам, прымушаюць прымаць тэрміновыя дадатковыя меры. У першую чаргу гэта тычыцца школ і дашкольных устаноў у вёсках і малых гарадах.

Найбольшы аб'ём працы па ўборцы тэрыторый і ліквідацыі пашкоджанняў, нанесеных цыклонам «Даніэла», — у Мінскай вобласці, дзе 12 і 13 студзеня не працавалі 40 устаноў адукацыі: заняткі ў іх былі перанесены на 16 студзеня. Аднак у суботу сіноптыкі зноў прагназуюць пагаршэнне ўмоў надвор'я і снегапады.

У галоўным адукацыйным ведамстве краіны нагадваюць, што рашэнне аб спыненні заняткаў прымаецца сумесна кіраўнікамі міністэрстваў адукацыі, аховы здароўя і па надзвычайных сітуацыях. Але пры неспрыяльных умовах надвор'я (ураган, тэмпература атмасфернага паветра мінус 25 і ніжэй градусаў) мясцовымі органамі ўлады можа быць прынята рашэнне аб часовым прыпыненні адукацыйнага працэсу ў вучняў 1—4 класаў, а таксама і іншых класаў. Дашкольным установам у моцныя маразы рэкамендавана не праводзіць для выхаванцаў прагулак на свежым паветры.

Тэмпературны рэжым у розных рэгіёнах, нягледзячы на адносна невялікія памеры нашай краіны, можа адрозніваецца на 5—10 градусаў. Як канстатуюць сіноптыкі, вышыня снежнага покрыва ў асобных раёнах дасягае 32 см.

Па словах начальніка ўпраўлення адукацыі Мінаблвыканкама Галіны Казак, наступствы снежнай стыхіі ў вобласці ўжо ліквідаваны і ўсе ўстановы адукацыі Мінскай вобласці з 14 студзеня працуюць у звычайным рэжыме.

Надзея НІКАЛАЕВА. *nikalaeva@zviazda.by*

■

БПС-СБЕРБАНК

С 15.01.2016 ОАО «БПС-Сбербанк» прекращает заключение договоров на условиях срочного банковского депозита «Управляй» от 12.09.2011 №01-07/313.

В соответствии с условиями данного депозита, автоматическое переоформление на следующий срок прекращается **с 15.02.2016**.

На невостребованный депозит и причитающиеся по нему проценты после прекращения автоматического переоформления проценты начисляются по ставке текущих счетов физических лиц (0,1% годовых).

Лицензия Национального банка Республики Беларусь № 4 от 28.11.2014 года на осуществление банковской деятельности. УНП 100219673 ОАО «БПС-Сбербанк».

■ Са святам, калегі!

БЕЗ ПЯЦІ ХВІЛІН СТАГОДДЗЕ

АДЗНАЧАЕ АДНА З НАЙСТАРЭЙШЫХ У КРАІНЕ ГАЗЕТ

У гэты дзень, толькі 95 год таму, у свет выйшаў першы нумар «Белорусской деревни» — цяперашняй «Сельской газеты». Нягледзячы на сталы ўзрост і выпрабаванні часу, яна нязменна захоўвае сваю галоўную накіраванасць — асвятленне невычарпальнай тэмы зямлі і чалавечай працы на ёй. Сяргей МІХОВІЧ, галоўны рэдактар выдання, упэўнены, што кожны беларус у той ці іншай ступені мае сялянскія карані і, як ужо лічым мы, кожны зможа адшукаць у свежым нумары газеты цікавостку па сабе.

Фота Яўгена ПЯСЕЦКАГА.

— Да мінулай круглай даты «Сельской газеты» быў створаны інтэрнэт-музей выдання — своеасаблівы падарунак чытачам. Што чакаць у свята гэтым разам?

— Нешта надзвычайнае мы не рыхтавалі. Спадзяёмся, што зробім гэта, калі будзем святкаваць стагоддзе. Час так хутка ляціць, што 95 гадоў мы разглядаем як прамежкавую дату. У любым выпадку, нашых чытачоў чакае святочны, юбілейны нумар газеты. Сапраўды, 15 студзеня 1921 года выйшаў першы. Таму гэты дзень лічыцца днём нараджэння выдання. Але ж яно рыхтавалася калектывам загадзя, на дзень раней. Таму 14 студзеня ў нас — пасяджэнне разам з нашымі кіраўнікамі, чытачамі, а таксама ветэранамі «Сельской газеты», якіх, дзякуй богу, у нас шмат — больш за 30 чалавек.

— Ці жа вялікая шыльда з лічбай 95, што вісіць на ўваходзе ў рэдакцыю?

— Да гэтага вісела іншая, прысвечаная выпуску 20 000 нумара, днямі толькі змянілі. Дарэчы, мы ўвялі ў газеце рубрыку з адпаведнай назвай — «95 год з чытачамі». Папрасілі добра вядомых у Беларусі людзей — чытачоў «Сельской газеты» — выказаць сваё меркаванне пра яе. Як правіла, гэта вядомыя аграрыі, кіраўнікі ў дзяржаўных установах ці на прадпрыемствах альбо простыя працаўнікі вёскі. Гэта рубрыка вядзецца апошнія некалькі месяцаў. А на чацвер прыпаў юбілейны нумар — 20 683 па ліку ўвогуле і чацвёрты ў гэтым годзе. Канешне, у яго не змаглі ўвайсці ўсе нашы пачуцці, уся гісторыя газеты, увесь пройдзены шлях. Але мы імкнуліся гэтага дасягнуць.

— Рэдакцыйны калектыў газеты, што рыхтаваў нумар, які ён сёння?

— Час абраў нас. Сённяшні калектыў, сённяшніх журналістаў «Сяльчанкі», як кажуць. І мы ганарымся тым, што менавіта на нас выпала гэта сур'ёзная дата. Мы стараемся прытрымлівацца тых традыцый, той журналістыкі, якую стварала да нас шмат пакаленняў журналістаў «Сельской газеты». Зараз на старонках нашага выдання можна пабачыць матэрыялы рубрыкі «Здзьмухаючы пыл часу». Мы гартаем падшыўку любой даўнасці — 20, 40, 60 гадоў таму, і згадваем, што друкавалася ў той час, пра каго расказвалі. І потым шукаем, як мы кажам, «свежы след»: ці тых герояў, што ўжо састарэлі і цяпер на заслужаным адпачынку, ці, калі іх ужо, на жаль, няма з намі, знаходзім нашчадкаў. Так расказваем пра вядомых жывёлаводаў, паляводаў, старшынь калгасаў, пра асаблівыя тэрыторыі Беларусі. Тым самым працягваем эстафету слаўных спраў, якія рабіліся да нас.

— Ці шмат сярод вашага творчага калектыву моладзі?

— Дзякуй богу, так. І заўжды яе рэдактару не хапае. Хоць не думаю, што толькі маладыя могуць ствараць газету. Трэба, каб быў сплаў і вопыту, і майстэрства, і жывасці. У нас працуюць журналісты ад 22 да 60 гадоў. У тым ліку і пяцікурснікі Інстытута журналістыкі Беларускага дзяржаўнага ўніверсітэта. Мы шукаем іх, запрашаем працаваць, пестуем, і, як кажуць па-вясковаму, гадуем. Некаторыя з іх сёння — нашы сталыя супрацоўнікі, хоць яшчэ нядаўна падпрацоўвалі на палову стаўкі, атрымліваючы вопыт не толькі сённяшняга пакалення журналістаў «Сельской газеты», але і ўсіх пакаленняў, што былі да нас.

Школа нашага выдання вельмі паказальная. Не хачу пакрыўдзіць іншых, бо ў кожнага яна, канешне, ёсць. І ў «Звязды», самай старэйшай у краіне, таксама. Але «Сельская газета», асабліва ў 1970—1990-я гады мінулага стагоддзя, вельмі многіх журналістаў выгадавала і паставіла на крыло. Зараз яны працуюць у розных выданнях, на тэлебачанні краіны. Я таксама прайшоў гэтую школу. І вельмі рады, што ў свой час трапіў сюды. Калі прыйшоў працаваць, галоўным рэдактарам быў Андрэй Данілавіч Колас. Ён стаў маім хросным бацькам у журналістыцы, прымаў у калектыў пасля інстытута. Тады я нават не марыў, што калісьці стану галоўным рэдактарам. І вельмі ўдзячны лёсу, што вось ужо сёмы год кірую газетай.

— Сёння яна, дарэчы, не выглядае на свае 95 гадоў. Такая маладая і сучасная. І сайт у вас маецца. Як вы ставіцеся да таго, што ў газеты ёсць электронная версія?

— Як рэдактару газеты мне гэта не надта падабаецца. Чаму? Гэта добра, што ёсць тыраж газеты, ёсць чытачы, якія набываюць ці выпісваюць папяровую версію. Гэта наша рэальная аснова даходу. Калі яшчэ многа чытачоў заходзяць на сайт і чытаюць нашы матэрыялы — выдатна. Такім чынам шырыцца чытацкая аўдыторыя. Але навошта набываць газету, калі вечарам са смартфона на сайце можна прачытаць артыкулы заўтрашняга нумара? Магчыма, гэта пазіцыя не вельмі сучасная, але так і ёсць. І ўсё ж такі мы рады, што і ў інтэрнэце нас таксама чытаюць.

— Як вы лічыце, яшчэ адна значная вяха гісторыі выдання — уваходжанне ў медыяхолдынг «Советская Белоруссия» — пайшла на карысць выданню?

— Стварэнне холдынгу было своечасовай мерай. Гэта дазволіла зрабіць аптымізацыйныя крокі па паляпшэнні штатнага складу, фінансавага стану. Мы зараз не адчуваем, што пагоршылі свае ўмовы, акурат наадварот. Цяпер у нас яшчэ больш вялікая сям'я. І выданне зараз болей трывала адчуе сябе на газетным рынку.

— Ці змяніўся з таго моманту чытач «Сельской газеты»? Увогуле, які ён сёння?

— Па-першае, наш чытач часцей за ўсё жыве не ў сталіцы, а далёка за межамі мінскай кальцавой аўтадарогі, у вёсцы ці пасёлку. Як правіла, гэта кіраўнікі ўпраўленняў сельскай гаспадаркі і харчавання раённых выканкамаў, студэнты аграрных універсітэтаў, спецыялісты, якія працуюць у сельскай гаспадарцы і разлічваюць на газету як на дапаможнік у сваёй справе. Гэта тыя, хто хоча дабіцца поспехаў на ніве, калі перафразаваць ранейшую назву нашай газеты, сельскай гаспадаркі.

Мы разумеем, што сённяшняму чытачу, гарадскому ці вясковаму, цяжка выпісваць некалькі газет адначасова. І грашовыя магчымасці не ўсім дазваляюць, і іншых крыніц інфармацыі хапае. Безумоўна, перш за ўсё мы імкнёмся даць у адной газеце тое, што тычыцца нашай тэматыкі, але не замыкаемся і ставім на паласу інфармацыю замежную, сацыяльную, культурную, спартыўную, крымінальную хроніку. Мы хочам, каб наш чытач меў выданне, у якім можна даведацца пра ўсё.

Спадзяёмся, што разам з нашымі чытачамі мы дойдзем да стагоддзя газеты і напоўніцу адсвяткуем яго. І што тыражы за гэты час павялічацца, газета стане яшчэ больш цікавай. Магчыма, рабіць і рэдагаваць яе будуць ужо іншыя людзі. Галоўнае, каб працягваліся традыцыі, каб газета, нягледзячы на свой сталы ўзрост, заставалася сучаснай і не па гадах маладой.

Вераніка ПУСТАВІТ.
pustavit@zviazda.by

■ З нагоды

АБУЦЬ ГУМОВЫЯ БОТЫ

і ісці здабываць журналісцкі досвед

Такое пажаданне для маладых журналістаў было выказана на ўрачыстай канферэнцыі, прысвечанай 95-гадоваму юбілею «Сельской газеты», які адзначаецца сёння. І нездарма ў якасці пляцоўкі для «завастрэння пяра» рэкамендуюць менавіта гэтае выданне. Першая беларуская нобелеўская лаўрэатка Святлана Алексіевіч рабіла свае пачатковыя крокі ў прафесіі якраз тут, таму сумнявацца ў якасці журналісцкай школы «Сельской газеты» не даводзіцца.

Больш за 20 тысяч выпускаў выдання, 3 дзясяткі супрацоўнікаў, удастоеных звання «Герой працы», больш за 390 камандзіровак на год, а таксама ордэн Працоўнага Чырвонага Сцяга — з такім «багажом» падышла газета да сёлетняга юбілею. Таму і адзначаюць яе заслугі — на самым высокім узроўні. **Намеснік кіраўніка Адміністрацыі Прэзідэнта Ігар БУЗОЎСКІ** зачытаў вітальны ліст калектыву рэдакцыі газеты-юбіляркі ад Прэзідэнта Беларусі Аляксандра Лукашэнкі.

«Я хацеў бы падзякаваць вам за той пласт, які вы пераворваеце цягам стольких гадоў, — звярнуўся Ігар Бузоўскі да галоўнага рэдактара «Сельской газеты» Сяргея Міховіча. — Сельская гаспадарка — найцяжэйшая праца. Адышлі тыя людзі, якія маглі рэальна паказаць, як здабываецца кавалачак хлеба, таму ваша праца становіцца на вагу золата. Я шчыра ўдзячны, што вы захоўваеце найлепшыя традыцыі і дапамагаеце цаніць людзей працы».

Мяняліся назвы, журналісты, адрасы, аднак за 95-гадовую гісторыю выданне не здрадзіла сваёй ідэі — асвятляць моцныя сяла і цяжкую, але неабходную ўсім нам працу яго жыхароў.

Дарэчы, пра гісторыю. Менавіта на яе звярнуў увагу **галоўны рэдактар холдынга «Советская Белоруссия» Павел ЯКУБОВІЧ.**

«Па старонках «Сельской газеты» гісторыкі будуць вывучаць летапіс нашай краіны. Таму што ўсё, што адбывалася важнага, не толькі ў аграрным сектары, заўсёды знаходзіла адлюстраванне на старонках газеты», — зазначыў ён.

Павел Якубовіч дадаў, што заўсёды найлепшыя нарысісты — эліта журналістыкі — працавалі ў «Сельской газете». Ды і цяпер выданне не згубілася, па-ранейшаму выглядае цікавым, дзелавым, аднак пры гэтым не сухім, а творчым.

Падзяку калектыву рэдакцыі «Сельской газеты» за добрасумленную і плённую працу ў сродках масавай інфармацыі і значныя творчыя дасягненні, а таксама віншаванні з 95-годдзем даслала і міністр інфармацыі Беларусі Лілія Ананіч.

«Праца журналіста «Сельской газеты» няпростая, бо знайсці падыход да працаўніка, механізатара, жывёлавода складана. Таму я кожнаму маладому журналісту пажадаў бы абуць гумовыя боты, выехаць у поле і паглядзець, як працуюць нашы людзі ў вёсцы», — дадаў да сябе **першы намеснік міністра інфармацыі Ігар ЛУЦКІ.**

Ён зачытаў загад і ўзнагародзіў некаторых супрацоўнікаў выдання нагруднымі знакамі «Выдатнік друку Беларусі» і граматамі.

«Сам я з вёскі, бацька мой працаваў у калгасе. А першы мой запіс у працоўнай кніжцы — трактарыст калгаса «Перамога», — падзяліўся першы намеснік міністра.

На юбілейную імпрэзу запрасілі ветэранаў «Сельской газеты», многія з якіх аддалі выданню не адзін дзясятак гадоў жыцця. Старэйшыя журналісты атрымалі падарункі ад маладзейшых калег.

Дзіяна СЕРАДЗЮК. *seradzyuk@zviazda.by*

■ Напярэдадні падзеі

ШАЎЦОЎ І КАМПАНІЯ

Сёння стартуе чэмпіянат Еўропы па гандболе

РАСКЛАД:
15 студзеня *Харватыя — Беларусь (18.00)*
17 студзеня *Беларусь — Ісландыя (18.00)*
19 студзеня *Беларусь — Нарвегія (20.00)*
Склады астатніх папярэдніх груп:
A (Кракаў) — Францыя, Польшча, Македонія, Сербія; **З** (Вроцлаў) — Іспанія, Швецыя, Германія, Славенія; **D** (Гданьск) — Данія, Венгрыя, Расія, Чарнагорыя.

Сёлета кантынентальнае першынство пройдзе ў Польшчы, яго прымуць чатыры гарады. Каманды разбітыя на чатыры квартэты, зборная Беларусі выступіць на групавым этапе ў Катавіцах на арэне «Сподэк», якая ўмяшчае адзінаццаць тысяч гледачоў. Сапернікамі дружыны Шаўцова стануць зборныя Ісландыі, Нарвегіі і Харватыі. Пасля першага этапу барацьбу за ўзнагароды працягнуць па тры найлепшыя каманды з кожнай групы.

Перад адказным стартам беларускія гандбалісты правялі зборы і прынялі ўдзел у двух турнірах. Спачатку яны выступілі ў Латвіі на Кубку рыжскай думы, а затым на Калядным турніры ў Маскве. **Галоўны трэнер Юрый ШАЎЦОЎ** нягледзячы на розныя вынікі сустрэч, заклікаў не рабіць паспешлівых высноў і сказаў, што перад камандай зусім не стаяла задача абавязкова перамагаць у таварыскіх матчах. Адзначым, што канкрэтных задач на еўрапейскае першынство, рулявы гандбалістаў таксама не агучыў.

— Зборная знаходзіцца ў рабочым стане. Пасля катарскага чэмпіянату свету мы абнавілі склад на 50 працэнтаў. Тым не менш паступова паляпшаем гульню. Калі ў Латвіі ў нас былі вялізныя праблемы, то ў Маскве саступілі аргенцінцам, згулялі ўнічыю з галандцамі і расіянамі, а маглі і перамагчы.

На чэмпіянаце Еўропы перад камандай канкрэтнай мэты не стаўлю. Наша галоўная задача — палепшыць уласную гульню. Рад бы сказаць, што да нас далучыліся Карабаціч і Хансэн і зараз мы фаварыты EURO. Але... Сёння наша каманда павінна здзейсніць подзвіг, каб выйсці з групы ў асноўны раўнд, — распавёў Юрый Шаўцоў перад ад'ездам у Польшчу.

У выязным складзе няма вопытнага галкіпера Віталя Чарапеньскі, які яшчэ не змог аднавіцца пасля траўмы. Акрамя таго, з-за праблем са здароўем пад пытаннем і ўдзел у турніры лінейнага Арцёма Каралька. У цэлым жа склад сфарміраваны даволі роўны, як адзначыў **кіраўнік Федэрацыі гандбола Беларусі Уладзімір КАНАПЛЁЎ**, каманда цяперашняга ўзору — гэта «сплаў вопыту і маладосці».

— Думаю, калі брэсцкія хлопцы згуляюць за зборную, як за БГК у Лізе чэмпіёнаў і СЕХА-лізе, а ўсе астатнія, як у матчы з расіянамі (Калядны турнір у Маскве), наша каманда будзе выглядаць годна. І зможа выканаць тыя задачы, якія мы зараз не агучваем, але якія сядзяць у нас у галаве. Я казаў хлопцам: пераглядзіце, як гуляла наша «маладзёжка» ў Бразіліі. Вось такая павінна быць самааддача ад першай да апошняй хвіліны. Лічу, тады вынік будзе дасягнуты, — сказаў Уладзімір Мікалаевіч.

Пра тое ж падыход да кожнай гульні чэмпіянату заявіў і лідар зборнай, **капітан Сяргей РУТЭНКА.**

— Добрага выніку ў Польшчы мы дасягнем толькі ў тым выпадку, калі згуляем з поўнай выкладкай і максімальнай самааддачай. Ведаеце, можна атрымаць перамогу, што называецца, на адной назе — і застацца незадаволеным. А можна прайграць і сумлення сказаць сабе: мы змагаліся да канца. Дык вось, наша асноўная мэта — не адчуваць сораму перад сабой. Пры любых абставінах кожны гулец, пакідаючы пляцоўку, павінен шчыра сказаць нават не столькі партнёрам, колькі самому сабе: я зрабіў усё, што мог.

Нагадаем, беларускія гандбалісты чацвёрты раз будуць выступаць сярод наймацнейшых каманд Еўропы. У 1994 годзе пад кіраўніцтвам Спартака Мірановіча наша зборная заняла 8-е месца, а ў 2008-м у Нарвегіі спынілася на 15-й пазіцыі, у 2014-м стала 12-й.

Дар'я ЛАБАЖЭВІЧ. *lobazhevich@zviazda.by*

ІШЛІ «ЦАРЫ» З ПАХОДНЯМІ

(Заканчэнне. Пачатак на 1-й стар.)

«Калядныя цары» праводзяцца з 1997 года, калі работнікі Семежаўскага цэнтра культуры і адпачынку пад кіраўніцтвам Таццяны Шауры адрадзілі незвычайную форму калядавання, якая бытавала на слуцкіх і капыльскіх землях яшчэ з XVIII стагоддзя. У 60-я і 70-я гады мінулага стагоддзя гэты абрад быў амаль забыты, але па ўспамінах старых семежаўцаў цалкам адноўлены. Са старых «цароў», якія хадзілі на пачатку «ўваскрашэння» тэатралізаванага шэсця, сёння засталіся адзінкі.

— Многія з першых «новых» «цароў» пасталелі, ажаніліся, пераехалі ў іншыя месцы, — кажа нязменны кіраўнік праекта «Семежаўскія «Калядныя цары» Таццяна Шаура. — Але, напрыклад, Кірыл Нячай, які працуе і жыве ў Салігорскім раёне, заўсёды прыязджае на свята і ўдзельнічае ў спектаклі «Цар Максімільян» у ролі самога Максімільяна.

Гэтым разам у ролях Мамая, «цароў» (а іх у калядным гурце сем), Бабы і Дзеда, Лекара, Механошы, Музыканта былі задзейнічаны Мікалай Стасевіч, Аляксандр Шацілін, Максім Глотаў, Андрэй Парчанаў, Аляксандр Парчанаў, Віктар Аралаў, Яўген Кухарэнка, Валянцін Садоўскі, Сяргей Кіеня, Іван Жук, Генадзь Кіслы. Семежаўскія «цары» — гэта працаўнікі мясцовай гаспадаркі.

У навагоднюю ноч «цары» абышлі дзве вуліцы, наведаўшы і дамы найстарэйшых жыхароў — Марыі Гаўрыловіч, Івана Леаненi, Міхаіла Курпана і яго ўнучкі Вольгі.

У Семежаве ўжо трэці год ходзяць «маладыя цары» — старшакласнікі мясцовай школы пераймаюць даўнейшую традыцыю.

Анатоль КЛЯШЧУК.
Фота аўтара.

Капыльскі раён.
Больш здымкаў — на zviazda.by

20 МІЛЬЁНАЎ — КУХАРУ, 55 — ДЫРЭКТАРУ

(Заканчэнне. Пачатак на 1-й стар.)

У Агульнарэспубліканскім банку вакансій ёсць каля 50 прапаноў з заробкам у тысячу долараў і вышэй (усяго 0,3 працэнта ад агульнай колькасці заяўленых свабодных месцаў). І амаль трацiна з іх — вакансіі дырэктараў. Патрабуецца, напрыклад, кіраўнік спартыўнага комплексу. Цана пытання — 25 мільёнаў. Але каб заняць гэта месца, вы мусіце напрацаваць вопыт у сферы аказання аздараўленчых і забаўляльных паслуг, не меншы за 10 гадоў, і ведаць англійскую, нямецкую і літоўскую мовы. Шукаюць дырэктара ў Кітайска-Беларускі індустрыяльны парк «Вялікі камень», кандыдату абяцаюць 40 мільёнаў. А за 55 мільёнаў можна ўзначаліць прыбалтыйскую інвестыцыйную кампанію. З неабходнага — вышэйшая будаўнічая ці інжынерная адукацыя, дзесяцігадовы вопыт і валоданне англійскай і літоўскай мовамі.

Распаўсюджанае патрабаванне — веданне замежнай мовы. У 90 працэнтах гэта англійская. Яе ў прынцыпе дастаткова, каб заняць высокую пасаду практычна ў любой кампаніі.

Вышэй за тысячу долараў аплачваецца праца галоўнага бухгалтара, маркетолага-аналітыка, менеджара па продажах. У апошніх спецыяльнасцяў фіксаваная частка заробка — у асноўным 30 працэнтаў ад агульнага прыбытку. Вялікая сума набягае за кошт працэнтаў. Таму на пазначаныя ў вакансіі мільёны могуць разлічваць толькі паспяховыя прадаўцы.

Шчодрыя прапановы ёсць і для інжынераў (асабліва для начальнікаў аддзелаў і кіраўнікоў праектаў). Так, спецыяліст патрэбен на Аршанскі авіярамонтны завод. Абяцаюць 20 мільёнаў у месяц. Ці можна паспрабаваць уладкавацца ў кампанію, якая пастаўляе абсталяванне для нафтагазавай галіны, ЖКГ, металургіі. Калі свабодна валодаеце польскай мовай і разбіраецеся ў польскай тэхніцы, месца за 54 мільёны ваша.

Па астатніх прафесіях высокааплатных прапаноў не так шмат. Але сустракаюцца. Шукаюць, напрыклад, кухара, які за 20 мільёнаў у месяц будзе радаваць гасцей установы рознымі прысмакамі. Праўда, для гэтай вакансіі неабходны пяцігадовы кандытарскі вопыт у Італіі і добрае веданне англійскай і італьянскай моў.

ЧАСТА ЗВАЛЬНЯЕШСЯ? НЕНАДЗЕЙНЫ СПЕЦЫЯЛІСТ

Знайсці прывабную вакансію, кажуць спецыялісты па кадрах, не праблема. Праблема — самому ёй адпавядаць. Якім мусіць быць кандыдат, каб прэтэндаваць на тысячу долараў у месяц і больш? Абавязкова — вышэйшая адукацыя. Пажадана атрыманая ў дзяржаўнай ВНУ ці добрым прыватным універсітэце, дыплом якога мае вагу на рынку працы. Неабходна таксама бізнес-адукацыя (атрымліваць яе варта адзін-два разы на год). Пастаяннае павышэнне кваліфікацыі павінна быць пацверджана сертыфікатамі бізнес-школ ці курсаў. У кадравых агенцтвах ведаюць, чаму якая школа вучыць, па якой методыцы. Каб праверыць, ці не хлусіць саіскальнік, пытаюцца ўсё, нават імя выкладчыка.

Распаўсюджанае патрабаванне — веданне замежнай мовы. У 90 працэнтах гэта англійская. Яе ў прынцыпе дастаткова, каб заняць высокую пасаду практычна ў любой кампаніі.

Акрамя пералічанага, павінен быць вопыт працы — мінімум тры гады на кожным месцы. Сёння большасць кандыдатаў часта мяняюць месцы, раз на год, на паўгода. Такія саіскальнікі першапачаткова не могуць прэтэндаваць на высокія заробатныя платы, паколькі ствараюць уражанне ненадзейных спецыялістаў. Наймальнік аддасць перавагу таму, хто працаваў больш стабільна. Натуральна патрэбен вопыт па той спецыяльнасці, на якую чалавек прэтэндуе. Нельга прыйсці з рознічнага гандлю на вытворчае прадпрыемства і заняць аналагічную пасаду.

— У нас па ўсіх гэтых крытэрыях вельмі мала людзей, — каментуе Святлана Карасцялёва. — Заўсёды штосьці не супадае. Да таго ж у кожнай вакансіі ёсць нейкае вузкае месца. У чалавека з шасці неабходных якасцяў будзе пяць — яго ўжо не возьмуць. Вядома, ёсць яшчэ шэраг іншых пажаданняў, якія не прапісваюцца ў аб'яве. Некаторыя арганізацыі, напрыклад, падбіраюць супрацоўнікаў па адпаведнасці карпаратыўнай культуры, дрэс-коду. Ці нельга, скажам, паліць у кампаніі. Шмат дробных дэталяў, якія працадаўца па сакрэце нам выкладае і якіх мы мусім па максімуме прытрымлівацца.

ЧАМУ ПРЫВАБНЫЯ МЕСЦЫ ПУСТУЮЦЬ?

Чым вышэй заробак, тым складаней знайсці спецыяліста. З нядаўняга: замежная кампанія, якая займаецца алгарытмічным гандлем (гэта продаж акцый і каштоўных папер з выкарыстаннем камп'ютарных робатаў), адкрывала сваё прадстаўніцтва ў Мінску. Шукала для гэтага офіса дырэктара. Прапаноўвалі 10—12 тысяч долараў, але там былі шалёныя патрабаванні. Кандыдат мусіў свабодна валодаць замежнай мовай, мець адукацыю і вопыт працы на стыку дырэктара айці-кампаніі і фірмы, якая займаецца фінансамі. Неабходна было ведаць, як пішацца алгарытм, па якім вылічваецца найбольш аптымальны і высокапрыбытковы продаж акцый. Ахвотных была вялікая колькасць, але некаторыя не маглі зразумець, што ад іх патрабуецца. У выніку на пасаду запрасілі еўрапейца (на Захадзе гэта галіна больш вядомая).

Высокааплатныя вакансіі, асабліва на месцы дырэктараў, пустуюць і з іншых прычын. Саіскальнікі з добрай кваліфікацыяй ацэньваюць сваю працу значна вышэй, чым гатовы плаціць наймальнік. Фінансаваму дырэктару з веданнем англійскай мовы прапаноўваюць, напрыклад, заробак у раёне дзвюх тысяч долараў, а кандыдаты менш за тры з паловай не разглядаюць.

Наталля ЛУБНЕЎСКАЯ.
lubneuskaya@zviazda.by

■ Факт

Запрашаюць «лясныя сталовыя»

Работнікі паляўнічых гаспадарак Мінлясгаса арганізавалі падкормку дзікіх звяроў і птушак.

Штогод для гэтых мэт гаспадаркі нарыхтоўваюць розныя віды кармоў. У асноўным гэта зернеадходы, гароднiна, сена. Нарыхтаванае захоўваецца ў спецыяльных кармасховішчах, абсталяваных пры кожнай лесапаляўнічай гаспадарцы.

Кармушкі ці падкормачныя пляцоўкі для жывёл, раўнамерна размешчаны на тэрыторыі паляўнічых гаспадарак. Усе біятэхнічныя збудаванні рыхтуюцца да пачатку падкормачнага перыяду, каб не адпужваць жывёл. Калі ў звяроў узнікаюць праблемы са здабычай корму, яны з лёгкасцю знаходзяць такія кармушкі.

Памахаем лапкамі старому Новаму году

Больш за 143 тысячы елак рэалізавалі арганізацыі Міністэрства лясной гаспадаркі за навагоднія святы.

Лідарам па продажах стала Мінская вобласць, дзе сваіх пакупнікоў знайшлі амаль 40 тысяч галоўных атрыбутаў зімовых свят. Паранейшаму ў пакупнікоў карысталіся попытам і букеты з сасновых і яловых лапак. За навагодні сезон іх было прададзена амаль 4 тысячы штук. Было рэалізавана таксама каля тысячы навагодніх дрэў у кадушках.

Выратавалі Снягурку ў «Лексусе»

Супрацоўнікі ДАІ Цэнтральнага раёна Міхаіл Бізунок і Эдуард Русіновіч, праязджаючы па знешнім кальцы МКАД у бок праспекта Пераможцаў, убачылі аўтамабіль «Лексус», які з'ехаў у кювет.

За рулём машыны знаходзілася дзяўчына ў касцюме Снягуркі. На шчасце, кіроўца не пацярпела, чаго не скажаш пра яе транспартны сродак, паведамілі ва УДАІ ГУУС Мінгарвыканкама. Каля гадзіны супрацоўнікі ДАІ спрабавалі выцягнуць аўтамабіль, аднак намаганні плёну не далі. Давялося спыніць грузавік і звярнуцца да яго кіроўцы па дапамогу. Сумеснымі высілкамі Снягурку выцягнулі са снежнага палону.

Сяргей РАСОЛЬКА.
rs@zviazda.by

Віялета САКАЛОВІЧ:

«І ПАЛОХАЕМ, І ПАВУЧАЕМ, І... ЗАБАЎЛЯЕМ»

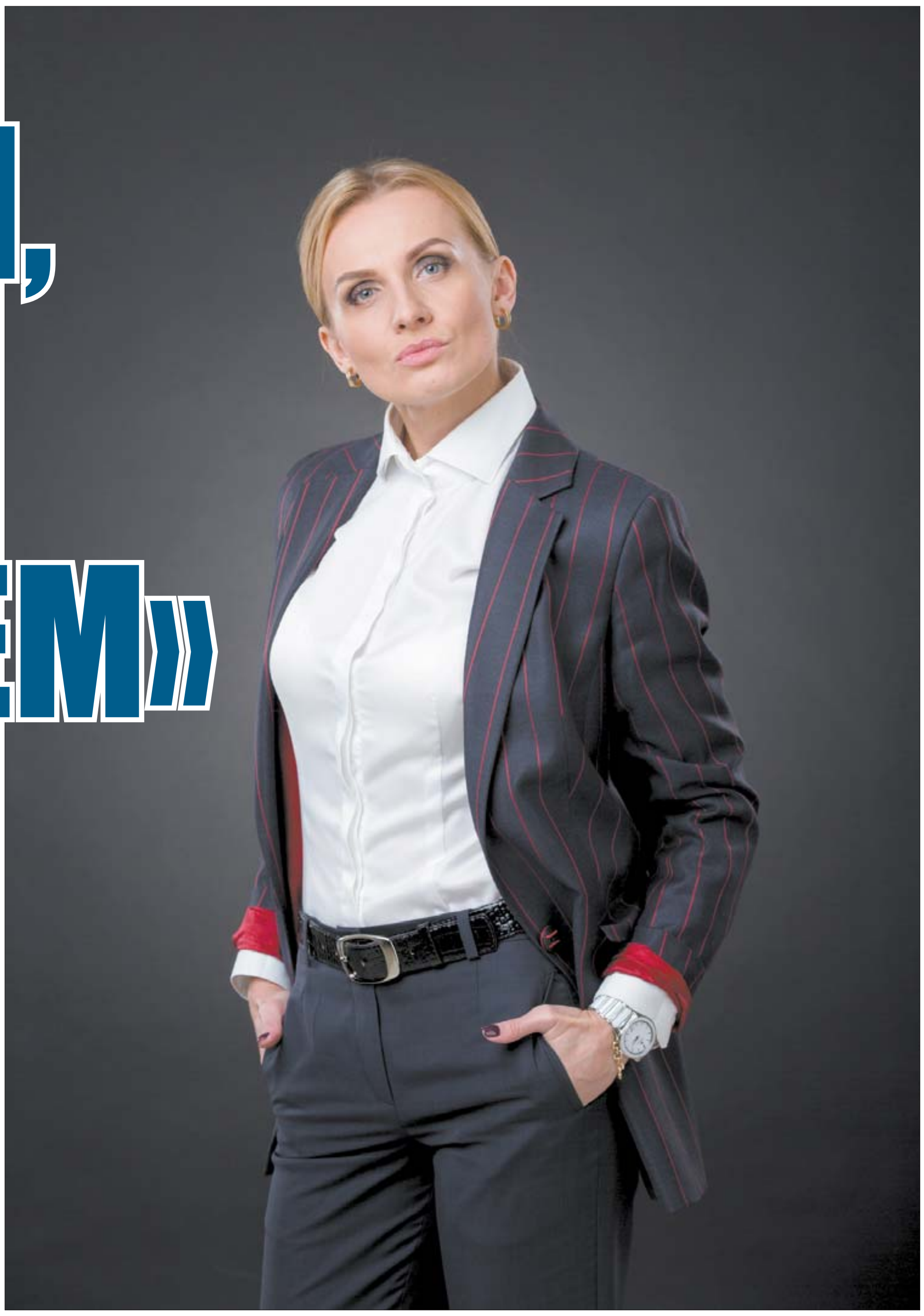

Фота Ганны ІВАНОВАЙ.

Самая аўтарытэтная праграма крымінальнай хронікі на Беларускім тэлебачанні мінулай восенню адзначыла свой 15-гадовы юбілей. Журналісцкая каманда «Зоны Х» — гэта прафесіяналы, якія знаходзяць цікавыя факты, доказы і даюць многім гледачам глебу для роздумаў. Як прыклад, у новым годзе яны ўжо падрыхтавалі цікавы праект «Закон і парадак» — пра дзейнасць Міністэрства ўнутраных спраў Беларусі. Пасля прагляду першай серыі мы сустрэліся з яго аўтарам і куратарам Віялетай САКАЛОВІЧ (яна таксама ўзначальвае аддзел крымінальных навін АТН і з'яўляецца кіраўніком праграмы «Зона Х»), каб пагаварыць пра рэйтынгі, прафесійнае выгаранне і стэрэатыпы.

— У панядзелак была прэм'ера новага праекта АТН «Закон і парадак». Ці задаволены сваім стартам?

— Наколькі ўдала мы стартавалі, трэба спытаць у тых, хто нас паглядзеў. Бо я, як аўтар і кіраўнік праекта, і нават як глядач, вельмі патрабавальная да сябе. Мне заўсёды здаецца, што можна зрабіць лепш. Спадзяюся, што зробленае спадабалася не толькі нам, але і калегам з МУС, з якімі мы супрацоўнічалі. Але галоўнае, каб глядач ацаніў, бо мы заўсёды працуем у першую чаргу для яго.

Наперадзе нас чакае яшчэ 7 серый, дзе будуць асвятляцца актуальныя тэмы розных кірункаў, пачынаючы ад грамадскай бяспекі, дзіцячай злачыннасці і заканчваючы зладзеямі «ў законе» (гэтай тэме будзе прысвечана дзве серыі), кіберзлачыннасцю і іншымі. Апошні выпуск у эфіры з'явіцца ў Дзень міліцыі, але нам яшчэ шмат пра што ёсць расказаць, і я была б не супраць працягу.

— У першай серыі сучаснасць перамяжоўваецца з дакументальнымі ўстаўкамі, што стварае пэўны кантраст і надае мастацкі акцэнт аповеду. Яшчэ якіх «фішак» варта чакаць?

— Мы імкнуліся ў пэўным сэнсе правесці паралелі: з чым сутыкалася міліцыя, умоўна кажучы, 20—30 гадоў таму, і што адбываецца сёння. Бо злачынствы былі заўсёды, але цяпер адбылася іх пэўная адаптацыя да сучаснасці. І мы стараліся выбіраць найбольш цікавыя выпадкі, якія засталіся не толькі ў памяці грамадства, але і ва ўспамінах міліцыянераў, непасрэдных удзельнікаў раскрыцця таго альбо іншага злачынства. На жаль, не ўся відэа- і фотадакументацыя тых часоў захавалася, таму недзе мы рабілі рэканструкцыю, абапіраючыся на хроніку часу. Разам з тым мы шукалі арыгінальныя падыходы, каб у гледача не было жадання параўноўваць наш праект з аналагамі ў гэтай тэматыцы.

— Падчас працы над праектам можна было прасачыць, якія прычыны штурхаюць людзей аступацца ў жыцці?

— Зразумець прычыны ў кожным выпадку не проста. Часцей за ўсё на злачынствы людзей цягне прага нажывы, часам не апошнюю ролю тут адыгрываюць жанчыны... Калі шчыра, то мы не задаваліся мэтай шукаць прычыны, аднак зразумела, што ў працэсе ўзнікаюць і прысутнічаюць назіранні, нейкія высновы. Але перш ты імкнешся зразумець, як усё адбылося.

— А калі мы гаворым пра дзіцячую злачыннасць — тут што трэба мець на ўвазе?

— Тут усё значна больш складана, перш за ўсё з пункту гледжання псіхалогіі. І мы паспрабавалі расказаць, якімі шляхамі некаторыя дзеці імкнуцца заняць сваю нішу ў грамадстве, адаптавацца ў жыцці. Бывае ж, што не аказваецца побач бацькоў ці старэйшых таварышаў, здольных падказаць, што для дасягнення нейкай сваёй мэты не варта крыўдзіць іншага чалавека. Многія з тых, пра каго мы будзем расказваць, — дзеці з нядобранадзейных сямей. Яны не мелі нагляднага прыкладу, каб зразумець: усё можа складвацца па-іншаму. І справа нават не ў тым, ці чыталі яны кніжкі пра «што ёсць добра, а што дрэнна». Прычына ў сумным вопыце, калі малыя бачылі бацькоў, якія пілі, у іх адсутнічалі нармальныя ўмовы для жыцця. Якраз там спрацоўвала правіла: хто мацнейшы, той і мае рацыю. А ўжо пазней, учыніўшы злачынства, яны разумелі: калі б быў шанц, то зрабілі б іншы выбар. Альбо ёсць прыклады тых, хто аступіўся, але не дайшоў да крайнасці. Прайшоўшы інспекцыю па справах непаўналетніх, вучылішча закрытага тыпу, яны вынеслі павучальны ўрок з мінулага і стварылі нармальныя сем'і.

«Сёння з парашутам я ўжо не скочыла б. А вось ад кругасветнай вандроўкі пад парусам, магчыма, не адмоўлюся».

— Мінулай восенню свой юбілей адзначыла праграма «Зона Х». Чаму яна не страчвае папулярнасці ў гледача?

— Людзям характэрна жаданне «хлеба і відовішчаў». Я не магу сказаць, быццам наш праект, распавядаючы пра злачынствы, надзвычайныя сітуацыі, нясе негатыў. Я не стамлюся паўтараць: «Зона Х» працуе на прафілактыку. І ў кожным эфіры мы нагадваем, што за злачынствам непазбежна ідзе пакаранне. Яно можа быць самым розным: ад штрафу да турмы. Мы перыядычна робім матэрыялы з месцаў пазбаўлення волі, і кожны чалавек можа паглядзець, як жывуць там людзі. У іх ёсць праца, харчаванне, яны забяспечаны дахам над галавой, але разам з тым яны абмежаваныя ва ўсім. Таму важна не забываць, што здзейсненае злачынства заўсёды будзе пакарана. Так, праграма рэйтынгавая, бо людзей гэта прыцягвае. «Зона Х» таксама з'яўляецца адзінай аператыўнай крымінальнай праграмай на канале. У дзень у нас выходзіць два арыгінальныя эфіры і два паўторы. Калі казаць пра «знешнасць» праекта, то час ад часу стараемся мяняць напаўненне, форму падачы матэрыялаў. Увялі агляды пра здарэнні на дарогах і надзвычайныя сітуацыі па лініі МНС. У нас ёсць і «лайт», дзе мы імкнёмся не толькі напалохаць аўдыторыю і павучыць жыццю, але і пацешыць.

— Прафесійнае выгаранне знаёмае вам?

— Перыядычна такі стан узнікае. Калі разумееш, што твае рэсурсы амаль вычарпаны. Але дастаткова дзянёк адпачыць — і з новымі сіламі бярэшся за працу. Безумоўна, часам пры падрыхтоўцы матэрыялу ты разумееш, што пра гэта ўжо гаварыў, такі ход выкарыстоўваў, аднак важна помніць, што наша задача — зрабіць так, каб глядач затрымаўся ля экрана, каб праграма была ў «топе». І тады знаходзяцца і новыя словы, і падыходы. А пры жаданні разгрузіць мозг у нас ёсць магчымасць папрацаваць у іншых праектах. «Зона Х» уваходзіць у структуру Агенцтва тэленавін, а там, як мы ведаем, вялікая пляцоўка для творчасці. Мы, журналісты, рэпарцёры, — людзі ўніверсальныя і можам працаваць у любой нішы.

— Вам даводзілася сутыкацца са стэрэатыпам, што жанчына і крымінальная тэматыка — рэчы не сумяшчальныя?

— Яшчэ і бландзінка! Пэўныя стэрэатыпы і суб'ектыўныя погляды на гэты конт існуюць. Маўляў, дзяўчына, што яна можа?! А я лічу, тут адсутнічае гендарнае раздзяленне. Калі ты ўмееш працаваць, то зможаш зрабіць якасны сюжэт, праграму ў любой тэме.

— Калі вы адчулі сябе прафесійна загартаванай?

— Я з той катэгорыі людзей, якія ўвесь час сумняваюцца ў сабе. Таму, каб упэўнена адчуваць сябе ў эфіры, спатрэбіўся не адзін год працы. Гэтаму папярэднічала добрая школа прафесійнага майстэрства. Вельмі карысны вопыт набываеш, працуючы ў прамым эфіры. Мабыць, менавіта там я рабілася больш моцнай як прафесіянал.

— Да працы на ТБ у вас быў перыяд пошуку сябе ў іншых прафесіях, напрыклад, вы былі круп'е ў казіно. Там вы навучыліся разбірацца ў людзях?

— Тая праца не навучыла мяне «чытаць» людзей, але зрабіла больш адкрытай і камунікабельнай. Калі працуеш у сферы паслуг, тым больш у казіно, то сустракаць даводзіцца абсалютна розных наведвальнікаў. І ты пры такім раскладзе выхоўваеш у сабе ўменне знаходзіць агульную мову з кожным. Яшчэ там я добра развіла памяць, бо трэба было хутка плюсаваць лічбы. Таму пасля той працы я мела добры вопыт, як будаваць адносіны з людзьмі і знаходзіць выйсце ў любой нестандартнай сітуацыі.

«Маўляў, дзяўчына, што яна можа?! А я лічу, тут адсутнічае гендарнае раздзяленне. Калі ты ўмееш працаваць, то зможаш зрабіць якасны сюжэт, праграму ў любой тэме».

— А самі любіце рызыкаваць?

— Так, аднак з узростам больш цвяроза гляджу на авантуры, бо цяпер у мяне ёсць сын. Сёння з парашутам я ўжо не скочыла б. А вось ад кругасветнай вандроўкі пад парусам, магчыма, не адмоўлюся.

— У журналістыцы вам цікавей быць рэпарцёрам ці кіраваць працэсам стварэння праграмы?

— Вялікае шчасце, што ўдаецца ўсё сумяшчаць. Бо на здымках ты займаешся выкананнем толькі свайго задання, а калі кіруеш, то павінен кантраляваць іншых людзей, можаш пры неабходнасці нечым дапамагаць (дамовіўшыся пра здымкі, распрацаваўшы сцэнарны план і г. д.), з'яўляешся шматфункцыянальнай.

— Улічваючы той факт, што вы і ваш муж — журналісты, ці праяўляе сын цікавасць да гэтай прафесіі?

— Фёдар, магчыма якраз дзякуючы нашай працы, расце вельмі адкрытым дзіцем. У школе, напрыклад, удзельнічае ва ўсіх мерапрыемствах. Бывае, я бяру яго з сабой на тэлебачанне, і яму тут цікава, ён не саромеецца публікі, можа і ў здымках паўдзельнічаць. І часам кажа, што хацеў бы быць, як мама з татам.

Алена ДРАПКО. *drapko@zviazda.by*

ХАДОВЫ СУСЕД НЕ ТОЧЫЦЬ ЛЯСЫ

Штотыдзень у эфіры тэлеканала «Беларусь 3» гульня «Размаўляем па-беларуску». Для таго, каб стаць яе ўдзельнікамі, неабходна зайсці на сайт tvrgomel.by або 3belarus.by і праз банер «Размаўляем па-беларуску» запоўніць заяўку на каманду з трох чалавек. Ну, а праверыць сваё веданне роднай мовы пасля таго, як праграма выйшла ў эфір, можна з дапамогай «Звязды». Ці ведалі вы, што:

Здэтанава́ць (адметная лексіка Я. Коласа) — збянтэжыць, сканфузіць. *Слова мае польскія карані і ўжываецца з такім жа значэннем.*

Мінда́льнічаць — быць празмерна ласкавым, сентыментальным. *«Я не з'яўляюся непрацiўленцам злу: міндальнічаць і гуляць у шляхетнасць не буду»,* — пісаў К. Крапіва.

Здоба — тлушч, цукар і яйкі, што дабаўляюцца ў цеста. П. Броўка піша:
Усталі нявесткі
З кляновага ўслону,
Пшанічную здобу
Прынеслі з паклонам.

Шу́фель — лапата для перасыпання сыпучых рэчываў. *«Андрэй набраў шуфель жыта, патрос над засекам»,* — чытаем у С. Грахоўскага.

Хадо́вы — дзелавы, гаспадарлівы. *«Хіневіч — чалавек хадовы. І сам не засціць, і пры ім не задрэмлеш»,* — піша Я. Брыль.

Асаве́лы — напаўсонны, расслаблены. *Асавелыя вочы.*

Раз плюнуць — вельмі лёгка, без усякіх намаганняў нешта зрабіць. *Беларускія сінонімы — як босаму разуцца, прасцей паранай рэпы. Рускі — проще простого.*

Пераліваць з пустога ў парожняе — займацца бескарыснай справай, марна траціць час, весці пустыя размовы, пустаслоўіць. *Беларусы яшчэ скажуць: гуляць у бірулькі, таўчы ваду ў ступе, біць язык аб зубы, тачыць лясы, часаць языком, разводзіць тары-бары, круціць вала за хвост. Рускія: «бить баклуши», «молоть языком».*

Чарговыя выпускі тэлевіктарыны глядзіце ў эфіры «Беларусь 3» раніцай кожную суботу.

Ірына АСТАШКЕВІЧ. iost@zviazda.by

■ Сядзі і глядзі

У ЭФІРЫ З'ЯВЯЦЦА «РУДЫЯ»

19 студзеня на «Беларусь 2» распачнецца прэм'ерны паказ расійскага серыяла «Рудыя». Пра што? Пра тое, якія фарбы набывае рэчаіснасць і штодзённасць, калі побач з намі з'яўляецца чалавек з рудым колерам валасоў.

Галоўныя героі фільма, як і ўсе людзі, абсалютна не падобныя адзін да аднаго: яны адрозніваюцца светапоглядам, звычкамі, характарамі... Але ёсць самае галоўнае, што іх аб'ядноўвае — гэта асаблівы колер валасоў...

Па сюжэце, галоўныя героі будуць пастаянна трапляць у розныя сітуацыі і з гумарам з іх выходзіць.

Серыял «Рудыя» сабраў пад сваім крылом акцёраў з вогненным колерам валасоў. У карціне зняліся: Вераніка Агапава, Яніна Бугрова, Дзмітрый Асташэвіч, Максім Пяшкоў, Андрэй Курносаў, Іван Качалін, Ірына Амагаева, Мікалай Навумаў. Рэжысёрам-пастаноўшчыкам карціны выступіў Юрый Уладаўскі (вядомы некаторым таксама і як акцёр фільма «Спадары прысяжныя» і іншыя).

Прэм'ера серыяла «Рудыя» адбудзецца на тэлеканале «Беларусь 2» у аўторак, 19 студзеня, у 20.05 ■

Панядзелак, 18 студзеня

Беларусь 1

6.00, 7.20, 8.15 Добрай раніцы, Беларусь!
7.00, 8.00, 9.00, 12.00, 15.00, 19.00, 23.35 Навіны.
7.05, 8.05 Навіны эканомікі.
7.10, 8.10, 19.40, 23.15 Зона Х.
9.10 Галоўны эфір.
10.05 Клуб рэдактараў.
10.45 Серыял «Трохі не ў сабе».
11.00, 13.00, 16.00 90 секунд.
11.45 Меладрама «Са мною вось што адбываецца».
13.30, 15.50 Меладрама «Андрэйка». 1—2-я серыі.
15.15, 18.40 Навіны рэгіёна.
17.40 Беларуская часінка.
19.20 Арэна.
20.00, 1.40 Серыял «Гетэры маёра Сакалова». 1-я серыя.
21.00 Панарама.
21.45 Закон і парадак.
22.00 Серыял «След».
23.50 Дзень спорту.
0.05 Драма «Танцуй...».

Беларусь 2

7.00 Тэлераніца.
9.00, 10.00, 21.05 Тэлебарометр.
9.05 «Арол і Рэшка. Шопінг». Стайл-шоу.
10.30 Азбука густу.
11.05 Анімацыйны фільм «Оз: Вяртанне ў Ізумрудны горад».
12.35 «Панаехалі». Рэаліці-шоу.
13.40 «Здзіві мяне». Талент-шоу.
14.40, 0.00 Серыял «Косці».
17.25, 1.30 «Вулічная магія». Рэаліці-шоу.
17.55 Серыял «Вароніны».
18.55 Серыял «Кухня».
19.55 Серыял «Шурачка». Заключныя серыі.
21.10 «Чалавек-невідзімка». Рэаліці-шоу.
22.05 КЕНА.
22.10 «Арол і Рэшка». Трэвел-шоу.
23.10 Рэпарцёр.
0.45 Серыял «Бафі — знішчальніца вампіраў».

Беларусь 3

7.20 М/ф.
7.35 «Сусветная карцінная галерэя».
8.00, 12.50, 18.25, 0.15 «Калейдаскоп».
8.15 «Гісторыя Беларусі».
8.20, 19.50 «Кліч продкаў». Серыял.
9.10 Хіт-парад «Сто песень для Беларусі».
10.00 «Наперад у мінулае».
10.30, 21.00 «Размаўляем па-беларуску». Тэлевіктарына.
11.00 «Музеі Беларусі». Музей гісторыі слуцкіх паясоў.
11.25 «Прыватнае жыццё Пятра Вінаградава». Камедыя.
13.05 «Маё каханне на трэцім курсе». Драма.
14.30 «Паляўнічыя на воблакі». Прыгоды.
16.05 «Сустрэча на Эльбе». Дак. фільм.
16.35 «Быў месяц май». Драма.
18.40 «Музыка ваенная». Дак. фільм.
19.25, 23.45 «Дыя@блог». «Пра літаратуру».
20.40 «Калыханка».
21.30 «Кафедра». Драма.
0.30 «Геапалітыка: свет за тыдзень».

Беларусь 5

7.35, 19.50 PRO спорт. Навіны.
7.45 Авертайм.
8.15 Футбол. Чэмпіянат Англіі. «Сток Сіці» — «Арсенал».
10.05 Футбол. Чэмпіянат Англіі. «Ліверпуль» — «Манчэстэр Юнайтэд».
12.00 Гандбол. Чэмпіянат Еўропы. Мужчыны. Беларусь — Ісландыя.
13.30 Спорт-мікс.
13.50 Баскетбол. НБА. «Мінесота» — «Фінікс».
15.35 Біятлон. Этап Кубка свету. Рупольдынг. Індывідуальная гонка. Мужчыны.
17.45 Хакей. КХЛ. «Авангард» (Омская вобл.) — «Дынама-Мінск».
19.55 Гандбол. Чэмпіянат Еўропы. Мужчыны. Расія — Венгрыя.
21.35 PRO спорт. Вынікі.
22.05 Футбол. Чэмпіянат Англіі. Агляд тура.
22.55 Футбол. Чэмпіянат Англіі. «Суонсі» — «Уотфард».

АНТ

6.00, 8.30, 9.00, 11.00, 13.00, 16.00, 18.00 (з субцітрамі), **20.30** Нашы навіны.
6.05 «Наша раніца».
9.05 Контуры.
10.00 «Жыць здарова!»
11.05, 13.05, 16.15, 18.15, 21.00 Навіны спорту.
11.10 «Модны прыгавор».
12.15, 13.10 Камедыя «Формула кахання».
14.10 «Мужчынскае/Жаночае».
15.05 «Сам-насам з усімі».
16.20 «Таблетка».
17.00 «Давай пажэнімся!»
18.20 «Адваротны адлік». «Песняры». Перапынены палёт».
18.55 «Чакай мяне».
20.00 Час.
21.05 «Справа прынцыпу».
22.15 Серыял «Усмешка перасмешніка».
0.25 Начныя навіны.

СТБ

6.00, 7.30, 10.30, 13.30, 16.30, 19.30, 22.30 «24 гадзіны».
6.10, 17.25 «Міншчына».
6.20, 7.45 «Раніца. Студыя добрага настрою».
7.40, 20.10, 22.55 «СТБ-спорт».
8.30 «Тыдзень».
9.25 «Вялікае снеданне».
10.05 «Далёкія сваякі».
10.40, 17.35 «Званая вячэра».
11.30 «Сямейныя драмы».
12.30 «Не хлусі мне!»
13.50 Трылер «Дзённы дазор».
16.20 «Вадзіць па-руску».
16.50 «Вялікі горад».
18.35 «Самыя шакіруючыя гіпотэзы».
20.00 «Сталічныя падрабязнасці».
20.15 «Ваенная тайна».
23.00 «Тыдзень спорту».
23.30 Маст. фільм «Шкілеты жалезнага вострава».
1.00 Дакументальны праект: «Байцы Сусвету».

МІР

6.00 «180 хвілін».
9.00 «Беларусь сёння».
9.30 Серыял «Сляпое шчасце». 1—2-я серыі.
13.00, 16.00, 19.00 Навіны Садружнасці (бягучы радок).
13.15, 21.05 Серыял «Школа выжывання ад адзінокай жанчыны з трыма дзецьмі ва ўмовах крызісу».
16.20, 3.05 Дак. серыял «Іншы свет».
16.50, 3.25 Дак. серыял «Зямля. Тэрыторыя загадак».
17.20 Серыял «Целаахоўнік». 1—2-я серыі.
19.20 Серыял «Развод».
22.10 Маст. фільм «Дакрануцца да неба».
23.55 Галоўная тэма.
0.05 Ток-шоу «Слова за слова».
1.00 Маст. фільм «Белая ноч, пяшчотная ноч».
4.05 Маст. фільм «Картачны домік».

РТР—Беларусь

7.00 «Раніца Расіі».
10.55 Надвор'е на тыдзень.
11.00, 14.00, 17.00, 20.00 Весткі.
11.35 Маст. фільм «Бабу».
13.10 «Пакой смеху».
13.50, 16.50, 19.50, 23.00 Навіны — Беларусь.
14.30 «Пра самае галоўнае». Ток-шоу.
15.30 «Прамы эфір».
17.30 Серыял «Каменская».
19.10, 20.55 Серыял «Земскі доктар».
22.00, 23.10 Серыял «Сын майго бацькі».

НТБ—Беларусь

5.55 «Астрапрагноз».
6.00, 7.00, 8.00, 10.00, 13.00, 16.00, 19.00 Сёння.
6.05, 7.10 Серыял «Таксістка».
8.05 «Раніца з Юліяй Высоцкай».
9.00 Серыял «Вяртанне Мухтара».
10.20 Серыял «Свята і цень маяка».
12.00 «Суд прысяжных».
13.25 Агляд. Надзвычайнае здарэнне.
14.05 Серыял «Браценікі».
16.25 Серыял «Вуліцы разбітых ліхтароў».
18.00 «Гаворым і паказваем». Ток-шоу.
19.40 Серыял «Павуцінне».
21.20 Серыял «Інспектар Купер».

8 канал

7.00, 14.05, 19.45, 21.05, 23.45 «Надвор'е».
7.05, 16.00 Мультпарад.
7.20, 19.50 Серыял «Бібліятэкары».
8.15 Камедыя «Пастка».
10.00, 16.30 «Аналітычная праграма».
10.10 Драма «Апакаліпсіс».
12.30 «Кінаблакнот».
12.45, 13.50, 15.45, 16.40, 18.25, 19.35, 21.00 «Хатняя крама».
13.00 Серыял «Героі».
14.10 Серыял «Каханне і страх».
17.00 Дак. фільм «Вада». 1-я частка.
18.30 Серыял «Каханне імператрыцы».
20.45 «Вечарніца».
21.10 Прыгоды «Чорнае золата».
23.15 Серыял «Турэцкая для пачаткоўцаў».

ВТБ

6.00, 8.30, 11.30, 4.00 Скетчшоу «Даеш моладзь».
6.30, 17.30, 22.30, 0.00 Скетчшоу «6 кадраў».
7.00 М/ф «Смяшарыкі».
7.30 М/ф «Пінгвіняня Параро».
8.00, 14.00 «Ералаш».
9.00, 18.00, 23.00 Серыял «Тата на выраст».
10.00, 19.00 Серыял «Кахае не кахае».
12.30 Меладрама «Аднакласніцы».
15.00 Скетчком «Студэнты».
16.00, 5.00 «Турбаміксер».
17.00, 23.30, 4.30 «Лаві момант».
20.30 Камедыя «Высокі бландзін у чорным чаравіку».
0.30 «Дурні і дарогі».
1.00 Серыял «Зачараваныя».

Культура

7.00 «Еўраньюс».
10.00, 15.00, 19.30, 23.30 Навіны культуры.
10.15, 1.40 «Наглядальнік».
11.15 «Адам жэніцца з Евай». Маст. фільм. 1-я серыя.
12.20 «Я буду выглядаць смешна. Таццяна Васільева». Дак. фільм.
13.05 «Лінія жыцця». Юрый Энцін.
14.00 «Лясны дух». Дак. фільм.
14.10 «Цудоўныя спадары з Буа-Дарэ». Серыял.
15.10 «Шукайце жанчыну». Маст. фільм.
17.40, 0.35 Да юбілею аркестра. Уладзімір Федасееў і БСА імя П.І. Чайкоўскага ў Залатой зале Musikverein.
18.45 «Ігар Майсееў. Я ўспамінаю... гастроль даўжынёю ў жыццё».
19.15 «Добрай ночы, малыя!»
19.45 Галоўная роля.
20.05 «Сацi. Нясумная класіка...»
20.45 «Правілы жыцця».
21.10 «Астравы». Барыс Бабачкін.
21.55 «Тым часам».
22.45 Прыступкі цывілізацыі. «Скрозь кратовую нару з Морганам Фрыменам». Дак. серыял.
23.45 Мастсавет.
23.50 «Крытык».
1.35 «Сірано дэ Бержэрак». Дак. фільм.
2.40 К. Сен-Санс. «Муза і паэт».

Настальгія

6.00 «Рок-н-рол ТБ». Музычная праграма. 1992 год.
6.30, 7.20, 8.45, 11.15, 12.45, 14.30, 15.35, 17.15, 19.00, 20.25, 21.40, 23.00, 0.40, 2.25, 3.40, 5.00 Музычная настальгія.
6.50 «Гэта было нядаўна, гэта было даўно...» Раман Карцаў.
7.50 «Усё будзе так, як мы хочам!» VI Ленінградскі рок-фестываль. 1989 год.
9.00 «Быў час». 2009 год.
10.00 Маст. фільм «Каранцін».
12.00 «Акулы пяра». Уладзімір Праснякоў. 1998 год.
13.10 «Зямля-Паветра». Валерый Кіпелаў. 2003 год.
15.00 «Гэта было нядаўна, гэта было даўно...» Таццяна Акунеўская.
16.00 Маст. фільм «Зорка балета».
18.00 «СевАлогія» з Севам Наўгародцавым: «Рускі рок — мінулае. А. Башлачоў». 2005 год.
19.20 Маст. фільм «Дачка Стратыёна».
20.45, 2.45 Кіначасопіс «Хачу ўсё ведаць!».
21.00, 3.00 «Мінулы час».
22.00 «Народжаны ў СССР».
0.00 «Да і пасля...» з Уладзімірам Малчанавым. Лепшае. 2009 год.
1.10 Маст. фільм «Дні лётныя».
4.00 «Колба часу».

EuroSport 1

10.00, 13.30, 16.45, 20.15, 23.00, 1.00 Тэніс. Турнір Вялікага Шлема. Australian Open.
16.15 Тэніс. Гейм, сэт і Матс.
17.45 Скачкі на лыжах з трампліна. Чэмпіянат свету FIS па палётаў на лыжах.
18.45 Біятлон. Кубак свету.
20.00 WATTS.
22.00 Тэніс.

Камедыя

0.50 Камедыя «Госць».
2.25, 21.30 Камедыя «Зануда».
4.00, 23.00 Камедыя «Як страціць сяброў і прымусіць усіх цябе ненавідзець».
5.50 Камедыя «Шалёныя грошы».
7.25 Камедыя «Ёлкі 3».
9.00 Камедыя «К-9: Калядныя прыгоды».
10.40 Камедыя «Ёлкі. 1914».
12.30 Камедыя «Як ажаніцца і застацца халастым».
14.00, 14.50, 15.40, 17.30 Скетчком «Паміж намі».
14.20, 15.10 «Камедыянты (Шоу)».
16.00 Камедыя «Ёлкі лахматыя».
18.00 Камедыя «Віктар».
19.40 Меладрама «Я ніколі не буду тваёй».

ТБ3

6.00 М/ф.
7.45 «Доктар І...»
8.10, 18.55, 1.25 «Дзе мая дачка». Серыял.
9.45, 3.45 «Судовыя страсці». Дак. серыял.
10.35, 4.30 «Па справах няпоўнагадовых». Дак. серыял.
11.30 «Справа Астахава». Дак. серыял.
12.25 «Жыццё як жыццё». Дак. серыял.
13.20 «Палюбоўнік». Драма.
15.15, 3.00 «Нераскрытыя тайны».
16.10 «Мой герой».
17.00, 5.20 «Дваране і дваравыя». Дак. фільм.
17.50 «Брыгада». Серыял.
20.55, 0.40 «Жанчына ў бядзе». Серыял.
21.55 «Пры загадкавых абставінах». Серыял.
22.55 «Часова даступны».
23.55 «Сакрэтныя матэрыялы». Серыял.

ТБ1000

6.00 Мюзікл «Танцуй са мной».
8.05 Меладрама «Іспанская-англійская».
10.15 Фантастыка «2012».
12.50 Камедыя «Мацільда».
14.30 Драма «Маленькая жанчыны».
16.25 Драма «Жнівень».
18.30 Фантастыка «Прысвечаны».
20.00 Драма «Сцежкі».
22.00 Драма «Марыя — каралева Шатландыі».
0.00 Трылер «8 міліметраў».
2.00 Драма «V» значыць Вендэта».
4.15 Меладрама «Пазбаўце нас ад Евы».

ТБ1000 Рускае кіно

6.20 Драма «Балі Валтасара, ці Ноч са Сталіным».
8.10, 9.55 Драма «Сава Марозаў».
11.40 Камедыя «Ад 180 і вышэй».
13.20 Драма «Ахоўвай мяне, мой талісман».
14.40 Драма «Белая-белая ноч».
16.50 Меладрама «Марафон».
18.40 Камедыя «Мамы 3».
20.20 Драма «Weekend».

22.10 Драма «Здрада».
0.15 Камедыя «Каўказская палонная».
2.00 Камедыя «Аддамся ў добрыя рукі».
4.30 Драма «Алеся».

National Geographic

6.00, 17.10 Суперзбудаванні Трэцяга рэйха.
6.50, 13.50 Гульні розуму.
7.35, 13.20 Навуковыя недарэчнасці.
8.00 Незвычайныя здабычы.
8.45 Тэхаскі ўлоў.
9.30, 14.10, 19.30 Золата: бясконцае падарожжа.
10.20, 14.50, 20.20 Стафардшырскі скарб.
11.00 Экстрэмальныя даследчыкі.
11.50 Шаша праз пекла.
12.35 Золата Юкана.
15.40 У пошуках марскога супердрапежніка.
16.25 Напад каетаў.
18.00, 21.00, 0.45, 3.45 Ліхтугі за мяжой.
18.40, 21.45, 0.00, 1.30, 4.30 Расследаванні авіякатастроф.
22.30 Ракавая стыхія.
23.15 Паранармальнае.
3.00 Вялікія рэйды Другой сусветнай вайны.

Discovery

6.00, 10.30 Дарожныя каўбоі.
6.50 Падарожжа да цэнтра Зямлі.
7.45, 12.45, 19.00 Як гэта зроблена?
8.10, 12.20, 19.30 Як гэта ўстроена?
8.40, 15.05 Гульні ў ламбардзе.
9.35, 23.00, 5.15 Гульня на жыццё.
11.25, 4.25 Звышчалавечая навука.
13.15, 3.40 Хуткія і гучныя.
14.10, 1.00 Махінатары.
16.00 Як ула添даваны Сусвет.
17.00 Не спрабуйце паўтарыць.
18.00 Космас навыварат.
20.00 Выжыць разам.
21.00 Голыя і напалоханыя.
22.00 Бітва з акіянам.
0.00, 2.50 Багажныя войны.
2.00 Маланкавыя катастрофы.
2.25 Сапраўдныя аферысты.

Аўторак, 19 студзеня

Беларусь 1

6.00, 7.20, 8.15 Добрай раніцы, Беларусь!
7.00, 8.00, 9.00, 12.00, 15.00, 19.00, 0.05 Навіны.
7.05, 8.05 Навіны эканомікі.
7.10, 8.10, 19.40, 23.30 Зона Х.
8.50 Слова Мітрапаліта Паўла на свята Вадохрышча.
9.10, 22.15 Серыял «След».
10.00, 13.00, 16.00 90 секунд.
10.50 Серыял «Трохі не ў сабе».
12.10, 16.35 Серыял «Сямейныя меладрамы-6».
13.10 Дзень у вялікім горадзе.
14.00 Серыял «Дзявочае паляванне». 1-я серыя.
15.15, 18.40 Навіны рэгіёна.
15.25, 0.35 Серыял «Не жаночая справа».
17.40 Беларуская часінка.
19.20, 23.45 Сфера інтарэсаў.
20.00, 1.25 Серыял «Гетэры маёра Сакалова».
21.00 Панарама.
21.45 Буйным планам.
0.20 Дзень спорту.

Беларусь 2

7.00 Тэлераніца.
9.00, 21.05 Тэлебарометр.
9.05, 17.35 «Вулічная магія». Рэаліці-шоу.
9.35, 22.10 «Арол і Рэшка». Трэвел-шоу.
10.35, 16.35 Трылер «Закрытая школа».
11.35, 21.10 «Чалавек-невідзімка». Рэаліці-шоу.
12.35, 18.10 Серыял «Варонiны».
13.35 Серыял «Шурачка». Заключныя серыі.
14.35, 19.10 Серыял «Кухня».
15.35, 23.55 «Разбуральнікі міфаў».
20.05 Скетчком «Рудыя». 1-я і 2-я серыі.
22.05 Спортлато 6 з 49, КЕНА.

23.10 Серыял «Косці».
0.55 Серыял «Бафі — знішчальніца вампіраў».

Беларусь 3

7.20 М/ф.
8.00, 13.00, 18.25, 23.50 «Калейдаскоп».
8.15 «Гісторыя Беларусі».
8.20, 13.15, 18.10, 0.05 «Размовы пра духоўнае».
8.30 «Тры каралі. Вадохрышча». Дак. фільм.
8.50, 19.50 «Кліч продкаў». Серыял.
9.35 «Нашы любімыя». Песні ансамбля «Песняры» розных гадоў.
10.35 «Любовь еще быть может...» Меладрама.
12.10 «Навагоднія прыгоды з Наталляй Ігнаценка».
12.35, 23.25 «Святло далёкай зоркі». Памяці мастака Антона Бархаткова.
13.30 «Кафедра». Драма.
15.45 «Гітара па крузе». Кампазітар, мастачка, аўтар-выканаўца Тацццяна Алёшына і музыкант Алена Белкіна.
16.40 «Варатар». Камедыя.
17.55 «Тры каралі. Вадохрышча». Дак. фільм.
18.40, 21.00 «Грамадзянская вайна: забытыя бітвы». Дак. серыял. «Брэст-Літоўск: мір нараджае вайну».
19.25, 22.55 «Дыя@блог». «Пра вечнае».
20.40 «Калыханка».
21.40 «Верыш, не верыш». Меладрама.

Беларусь 5

7.35 PRO спорт. Вынікі.
8.05 Гандбол. Чэмпіянат Еўропы. Мужчыны. Расія — Венгрыя.
9.30 Біятлон. Этап Кубка свету. Рупольдынг. Індывідуальная гонка. Жанчыны.
11.35 Футбол. Чэмпіянат Англіі. Агляд тура.
12.35 Футбол. Чэмпіянат Англіі. «Суонсі» — «Уотфард».
14.30 Спорт-мікс.
14.50 Біятлон. Этап Кубка свету. Рупольдынг. Эстафета. Мужчыны.
16.25 Хакей. КХЛ. «Барыс» (Астана) — «Дынама-Мінск».
18.45 Спорт-кадр.
19.15 «Нашы». Віталь Рудакоўскі.
19.30, 21.50 PRO спорт. Навіны.
19.35 На шляху да Еўра-2016. Відэачасопіс.
20.05 Гандбол. Чэмпіянат Еўропы. Мужчыны. Беларусь — Нарвегія.
22.00 Хакей. Ліга чэмпіёнаў. 1/2 фіналу. Матч у адказ. «Фрэлунда» (Швецыя) — «Давос» (Швейцарыя).
00.10 Хакей. Ліга чэмпіёнаў. 1/2 фіналу. Матч у адказ. «Кярпят» (Фінляндыя) — «Лука Раума» (Фінляндыя).

АНТ

6.00, 8.30, 9.00, 11.00, 13.00, 16.00, 18.00 (з субцітрамі), **20.30** Нашы навіны.
6.05 «Наша раніца».
9.05 «Жыць здарова!»
10.25 «Кантрольная закупка».
11.05, 13.05, 16.15, 18.15, 21.00 Навіны спорту.
11.10 «Модны прыгавор».
12.15, 13.10, 22.55 Серыял «Усмешка перасмешніка».
14.10 «Мужчынскае/Жаночае».
15.05 «Сам-насам з усімі».
16.20 «Таблетка».
17.00 «Давай пажэнімся!»
18.20 Серыял «Татавы дочкі».
18.50 «Няхай гавораць».
20.00 Час.
21.05 Маст. фільм «Нябесны суд».
0.35 Начныя навіны.

СТБ

6.00, 7.30, 10.30, 13.30, 16.30, 19.30, 22.30 «24 гадзіны».
6.10, 17.25 «Міншчына».
6.20, 7.45 «Раніца. Студыя добрага настрою».
7.40, 20.10, 22.55 «СТБ-спорт».
8.30 Камедыя «Няўдачлівыя».
10.05 «Далёкія сваякі».
10.40, 17.35 «Званая вячэра».
11.35 «Сямейныя драмы».
12.30 «Не хлусі мне!»
13.50 «Наша справа».
14.05, 23.20 «NEXT 2». Серыял.
15.40 «Самая карысная праграма».
16.50 «Цэнтральны рэгіён».
18.35 «Самыя шакіруючыя гіпотэзы».
20.00 «Сталічныя падрабязнасці».
20.15 «Тэрыторыя памылак».
22.05 «Глядзець усім!»
23.00 «Аўтапанарама».
0.50 «Дакументальны праект»: «Багі падводных глыбінь».

МІР

6.00 «180 хвілін».
9.00 «Агульны інтарэс».
9.30 Маст. фільм «Ход белай каралевы».
11.15 Маст. фільм «Дакрануцца да неба».
13.00, 16.00, 19.00 Навіны Садружнасці (бягучы радок).
13.15, 19.20 Серыял «Развод».
15.00 «Справы сямейныя».
16.20, 1.00 Дак. серыял «Іншы свет».
16.50, 1.30 Дак. серыял «Зямля. Тэрыторыя загадак».
17.20 Серыял «Целаахоўнік».
19.20 Серыял «Развод».
21.05 Серыял «Школа выжывання ад адзінокай жанчыны з трыма дзецьмі ва ўмовах крызісу».
22.10 Маст. фільм «Знікненне».
23.55 Галоўная тэма.
0.05 Ток-шоу «Слова за слова».
2.00 Прафілактыка.

РТР—Беларусь

7.00 «Раніца Расіі».
11.00, 14.00, 17.00, 20.00 Весткі.
11.35 «Пакой смеху».
12.25 «Дабрачынец». «Прататыпы. Прафесар Праабражэнскі. Сабачае сэрца».
13.50, 16.50, 19.50, 23.00 Навіны — Беларусь.
14.30 «Пра самае галоўнае». Ток-шоу.
15.30 «Прамы эфір».
17.30 Серыял «Каменская».
19.10, 20.55 Серыял «Земскі доктар».
22.00, 23.10 Серыял «Сын майго бацькі».

НТБ—Беларусь

5.55 «Астрапрагноз».
6.00, 7.00, 8.00, 10.00, 13.00, 16.00, 19.00 Сёння.
6.05, 7.10 Серыял «Таксістка».
8.05 «Раніца з Юліяй Высоцкай».
9.00 Серыял «Вяртанне Мухтара».
10.20 Серыял «Святло і цень маяка».
12.00 «Суд прысяжных».
13.25 Агляд. Надзвычайнае здарэнне.
14.05 Серыял «Брацёнікі».
16.25 Серыял «Вуліцы разбітых ліхтароў».
18.00 «Гаворым і паказваем». Ток-шоу.
19.40 Серыял «Павуцінне».
21.20 Серыял «Інспектар Купер».

8 канал

7.00, 14.05, 19.45, 21.05, 23.55 «Надвор'е».
7.05, 16.00 Мультпарад.
7.30, 19.50 Серыял «Бібліятэкары».
8.30, 18.30 Серыял «Каханне імператрыцы».
9.35, 12.55, 13.50, 15.45, 16.45, 18.25, 19.35, 21.00 «Хатняя крама».
9.45 «Мой любімы гадавальнец».
10.15 Дак. фільм «Вада». 2-я частка.
11.15 Камедыя «Ва-банк».
13.00 Серыял «Героі».
14.10 Серыял «Каханне і страх».
16.15 Дак. фільм «Вадохрышча».
17.00 Серыял «Рабінзоны».
20.45 «Вечарніца».
21.10 «Даведнік па краінах і кантынентах».
21.20 Прыгоды «Легенда Зора».
23.35 Серыял «Турэцкая для пачаткоўцаў».

ВТБ

6.00, 8.30, 11.30, 22.30, 4.00 Скетч-шоу «Даеш моладзь».
6.30, 9.00, 17.30, 0.00 Скетчшоу «6 кадраў».
7.00 М/ф «Смяшарыкі».
7.30 М/ф «Пінгвіняня Параро».
8.00, 13.50 «Ералаш».
9.00, 18.00, 23.00 Серыял «Тата на выраст».
10.00, 19.00 Серыял «Кахае не кахае».
12.00 Камедыя «Высокі бландзін у чорным чаравіку».
15.00 Скетчком «Студэнты».
16.00, 5.00 «Турбаміксер».
17.00, 23.30, 4.30 «Лаві момант».
20.30 Камедыя «Дзіўныя сваякі».
0.30 «Дурні і дарогі».
1.00 Серыял «Зачараваныя».

Культура

6.30 «Еўраньюс».
10.00, 15.00, 19.30, 23.30 Навіны культуры.
10.15, 1.55 «Наглядальнік».
11.15 «Адам жэніцца з Евай». Маст. фільм. 2-я серыя.
12.20 «Зіновій Герт». Дак. фільм.
13.05, 20.45 «Правілы жыцця».
13.35 «Пятае вымярэнне».
14.05, 1.50 «Жуль Верн». Дак. фільм.
14.15, 23.50 «Цудоўныя спадары з Буа-Дарэ». Серыял.
15.10, 22.45 «Скрозь кратовую нару з Морганам Фрыменам». Дак. серыял.
15.55 «Саці. Нясумная класіка...»
16.35 Сусветныя скарбы.
16.55 «Астравы». Барыс Бабачкін.
17.40, 0.40 Да юбілею аркестра. Уладзімір Федасееў і БСА імя П.І. Чайкоўскага ў Залатой зале Musikverein.
18.20 «4001-ы літарны». Дак. фільм. 1-я серыя.
18.45 «Ігар Майсееў. Я успамінаю... гастроль даўжынёю ў жыццё».
19.15 «Добрай ночы, малыя!»
19.45 Галоўная роля.
20.05 Штучны адбор.
21.10 70 гадоў з дня нараджэння Яўгена Колабава. «Астравы».
21.55 «Гульня ў бісер». «Ф.М. Дастаеўскі «Бедныя людзі»».
22.35 «Талейран». Дак. фільм.
23.45 Мастсавет.
1.25 «І азірнуўся я на справы мае...» Дак. фільм.
2.00 *Прафілактыка на канале.*

Настальгія

6.00 «Акулы пяра». Уладзімір Праснякоў. 1998 год.
6.45, 8.30, 9.35, 11.15, 13.00, 14.25, 15.40, 17.00, 18.55, 21.40, 23.00, 0.30, 1.20, 2.45, 5.15 Музычная настальгія.
7.10 «Зямля-Паветра». Валерый Кіпелаў. 2003 год.
9.00 «Гэта было нядаўна, гэта было даўно...» Тацццяна Акунеўская.
10.00 Маст. фільм «Зорка балета».
12.00 «СевАлогія» з Севам Наўгародцавым: «Рускі рок — мінулае. А. Башлачоў». 2005 год.
13.20 Маст. фільм «Дачка Стратыёна».
14.45, 20.50 Кіначасопіс «Хачу ўсё ведаць!».
15.00, 21.00 «Мінулы час».
16.00, 22.00 «Народжаны ў СССР».
18.00 «Быў час» з Аляксандрам Паліткоўскім: «Мой «салодкі вораг» — іншаземец». 2006 год.
19.10 Маст. фільм «Дзёрзкасць».
0.00 «Рок-н-рол ТБ». Музычная праграма. 1992 год.
0.50 «Гэта было нядаўна, гэта было даўно...» Раман Карцаў.
1.50 «Усё будзе так, як мы хочам!» VI Ленінградскі рокфестываль. 1989 год.
3.00 «Быў час». 2009 год.
4.00 Маст. фільм «Каранцін».

EuroSport 1

2.30, 16.15 Тэніс. Гейм, сэт і Матс.
3.00, 5.00, 9.00, 14.45, 17.45, 23.00, 1.15 Тэніс. Турнір Вялікага Шлема. Australian Open.
12.30, 16.45, 22.00 Тэніс.
21.25, 21.50 Футбол. Еўрагалы.
21.30 Футбол. Яго Вялікасць футбол.
1.00 Аўта- і мотаспорт. Акадэмія GT.

Камедыя

0.50 Камедыя «Госць».
2.25 Камедыя «Шалёныя грошы».
4.10 Камедыя «Як ажаніцца і застацца халастым».
5.40, 23.00 Камедыя «Ёлкі 3».
7.15 Камедыя «Ёлкі. 1914».
9.00 Камедыя «Як ажаніцца і застацца халастым».
10.40 Камедыя «Ёлкі лахматыя».
12.10, 14.00, 14.50, 15.40, 17.40 Скетчком «Паміж намі».
12.25 Камедыя «Віктар».
14.20, 15.10 «Камедыянты (Шоу)».
16.00 Меладрама «Я ніколі не буду тваёй».
18.00 Камедыя «Два ў адным».
19.40 Камедыя «Астэрыкс і Абелікс у Брытаніі».
21.30 Камедыя «Тарыф Навагодні».

ТБ3

6.00 М/ф.
7.40 «Доктар І...»
8.10, 19.00, 1.20 «Дзе мая дачка». Серыял.
9.50, 3.35 «Судовыя страсці». Дак. серыял.
10.40, 4.20 «Па справах няпоўнагадовых». Дак. серыял.
11.35 «Справа Астахава». Дак. серыял.
12.30 «Жыццё як жыццё». Дак. серыял.
13.25, 17.50 «Брыгада». Серыял.
14.30 «Простыя складанасці».
15.05, 2.50 «Нераскрытыя тайны».
16.00 «Мой герой».
16.50, 21.55 «Пры загадкавых абставінах». Серыял.
20.55, 0.35 «Жанчына ў бядзе». Серыял.
22.55, 5.10 «Зорныя гісторыі».
23.50 «Сакрэтныя матэрыялы». Серыял.

ТБ1000

6.00 Фантастыка «2012».
8.40 Драма «1+1».
10.30 Трагікамедыя «Пакуль не накрыўся вечкам».
12.10 Драма «Жнівень».
14.20 Драма «Сцежкі».
16.10 Фантастыка «Прысвечаны».
18.00 Драма «Залаты век».
20.00 Фантастыка «Востраў».
22.20 Драма «V» значыць Вендэта».
0.40 Меладрама «Пазбаўце нас ад Евы».
2.25 Меладрама «Розум і пачуцці».
4.40 Драма «Таемная цяга».

ТБ1000 Рускае кіно

6.20 Трагікамедыя «Яно».
8.30 Меладрама «Маша і мора».
10.30 Прыгоды «Тайна цёмнага пакоя».
12.10 Дэтэктыў «Дзесяць негрыцянят».
14.30 Камедыя «Дванаццаць месяцаў».
16.20 Драма «Браты Ч».
18.10 Драма «Гарпастум».
20.20 Камедыя «Мама дарагая!».
22.10 Драма «24 гадзіны».
23.40 Баявік «Спіраль».
1.25 Казка «Пасля дожджыка ў чацвер».
2.40 Мюзікл «Дзюймовачка».
4.20 Драма «Кромаў».

National Geographic

6.00, 17.10 Суперзбудаванні Трэцяга рэйха.
6.50, 13.50, 18.00, 21.00, 0.45, 3.45 Гульні розуму.
7.35, 13.20 Навуковыя недарэчнасці.
8.00 Золата: бясконцае падарожжа.
8.45 Стафардшырскі скарб.
9.30, 14.10, 19.30 Ліхтугі за мяжой.
10.20, 14.50, 20.15, 0.00, 2.15, 5.15 Расследаванні авіякатастроф.
11.00 Экстрэмальнае падарожжа.
11.50 Ледзяная дарога.
12.35 Золата Юкана.
15.40 Тайнае жыццё драпежнікаў.
16.25 Дзікая прырода Амазонкі.
18.40, 21.45, 1.30, 4.30 Як перамагчы ва ўсім.
22.30 Ракавая стыхія.
23.15 Паранармальнае.
3.00 Вялікія рэйды Другой сусветнай вайны.

Discovery

6.00, 10.30, 20.00 Хуткія і гучныя.
6.50 Звышчалавечая навука.
7.45, 12.45, 19.00 Як гэта ўстроена?
8.10, 12.20, 19.30 Як гэта зроблена?
8.40, 15.05 Багажныя войны.
9.35, 5.15 Беар Грылс: кадры выратавання.
11.25, 4.25 Хаос у дзеянні.
13.15, 23.00, 3.40 Легендарны аўтамабіль.
14.10, 1.00 Махінатары.
16.00 Бітва з акіянам.
17.00 Голыя і напалоханыя.
18.00 Выжыць разам.
21.00 Страсць да матораў.
22.00 Вулічныя гонкі.
0.00, 2.50 Бітва за нерухомасць.
2.00 Маланкавыя катастрофы.
2.25 Сапраўдныя аферысты.

Шоу на біс

ЗА КАГО «ХВАРЭЦЬ» НА «ЕЎРАБАЧАННІ-2016»?

Праз 10 дзён раскрыецца інтрыга Нацыянальнага адборачнага тура конкурсу

Да фіналу Нацыянальнага адборачнага тура міжнароднага конкурсу песні «Еўрабачанне-2016» засталося зусім няшмат. Імя шчаслівчыка, які прадставіць Беларусь на прэстыжным музычным форуме ў Швецыі, стане вядома 22 студзеня — падчас прамой трансляцыі фінальнага гала-канцэрта.

Нагадаем, на фінішную прамую галоўнага музычнага спаборніцтва краіны выйшлі 10 прэтэндэнтаў. Па выніках праведзенага лёсавання, канкурсанты выступяць у наступнай паслядоўнасці: *1. Аляксей Грос; 2. Саша Захарык; 3. Валерыя Садоўская; 4. Група «Радыёхваля»; 5. Гурт THE EM; 6. Група NAVI; 7. Саша Іваноў; 8. Анастасія Малашкевіч; 9. Кірыл Ермакоў; 10. NAPOLI.*

Упершыню пераможцу нацыянальнага адбору вызначаць гледачы з дапамогай тэлефоннага і смс-галасавання падчас трансляцыі фінальнага шоу, якое будзе паказана ў прамым эфіры на «Беларусь 1» і «Беларусь 24», а таксама ў рэжыме on-line на сайтах медыяхолдынга — tvr.by і Еўрапейскага вяшчальнага саюза — eurovision.tv. Пачатак тэлевізійнага канцэрта — 22.00.

Творчая каманда праекта ад Белтэлерадыёкампаніі працягвае працу па падрыхтоўцы візітовак фіналістаў, якія будуць транслявацца ў эфіры тэлеканалаў «Беларусь 1» і «Беларусь 24» як напярэдадні фіналу, так і падчас самога гала-канцэрта. Першыя з іх тэлегледачы ўбачаць ужо 15 студзеня — у рамках праграмы «Добрай раніцы, Беларусь!».

«Паколькі ў гэтым годзе лёс прэтэндэнтаў вырашаюць тэлегледачы, важна, каб аўдыторыя запомніла нумары, пад якімі будуць выступаць іх фаварыты. У візітоўках фіналісты па-свойму, у пэўнай атмасферы, паднясуць свой нумар, раскажуць жыццёвую гісторыю, у якой раскрыецца лічба...» — адзначыў **рэжысёр відэаролікаў Юрый ЯРОШЫК.**

А тым часам самі канкурсанты працягваюць узмоцнена рыхтавацца да заліковага рыўка. Якія акцэнты паставілі прэтэндэнты ў сваіх нумарах, на што робяць стаўкі, у якіх вобразах паўстануць перад публікай — свае сакрэты фіналісты не раскрываюць, але абяцаюць здзівіць, уразіць і змагацца годна.

Гала-канцэрт пройдзе ў студыі «600 метраў» Белтэлерадыёкампаніі, мантаж абсталявання і сцэны ў якой пачнецца ўжо 18 студзеня. Шоу абяцае стаць запамінальным і яркім відовішчам шмат у чым дзякуючы новай тэхнічнай магутнасці — унікальнага святлодыёднага экрана. Па словах арганізатараў, новая тэхніка падчас шоу будзе задзейнічана максімальна. І тэлегледачоў, і гасцей у студыі чакае шмат сюрпрызаў, ад паляпшэння характарыстык «карцінкі» да цікавых графічных рашэнняў, якія, несумненна, уразяць аўдыторыю.

Індывідуальныя рэпетыцыі фіналістаў у студыі пачнуцца 20 студзеня. Генеральныя прагоны шоу ў рэжыме прамога эфіру адбудуцца вечарам 21 і днём 22 студзеня, непасрэдна перад фіналам. Вядучымі гала-канцэрта стануць Вольга Рыжыкава і Тэа, якія таксама падрыхтавалі для праекта свой падарунак — падчас фіналу адбудзецца прэзентацыя новай песні, якую яны выканаюць у дуэце ■

Серада, 20 студзеня

Беларусь 1

6.00, 7.20, 8.15 Добрай раніцы, Беларусь!
7.00, 8.00, 9.00, 12.00, 15.00, 19.00, 23.55 Навіны.
7.05, 8.05 Навіны эканомікі.
7.10, 8.10, 19.40, 23.15 Зона Х.
9.10, 22.00 Серыял «След».
10.00, 13.00, 16.00 90 секунд.
10.50 Серыял «Трохі не ў сабе».
12.10, 16.35 Серыял «Сямейныя меладрамы-6».
13.10 Дзень у вялікім горадзе.
14.00 Серыял «Дзявочае паляванне».
15.15, 18.40 Навіны рэгіёна.
15.25, 0.25 Серыял «Не жаночая справа». Заключная серыя.
17.40 Беларуская часінка.
19.20, 23.35 Сфера інтарэсаў.
20.00, 1.15 Серыял «Гетэры маёра Сакалова».
21.00 Панарама.
21.45 Актуальнае інтэрв'ю.
0.10 Дзень спорту.

Беларусь 2

7.00 Тэлераніца.
9.00, 21.05 Тэлебарометр.
9.05, 17.35 «Вулічная магія». Рэаліці-шоу.
9.35, 22.10 «Арол і Рэшка». Трэвел-шоу.
10.40, 16.35 Трылер «Зачыненая школа».
11.35, 21.10 «Чалавек-невідзімка». Рэаліці-шоу.
12.35, 18.10 Серыял «Вароніны».
13.35, 20.05 Скетчком «Рудыя».
14.35, 19.10 Серыял «Кухня».
15.35, 23.55 «Разбуральнікі міфаў».
22.05 Спортлато 5 з 36, КЕНА.
23.10 Серыял «Косці».
0.55 Серыял «Бафі — знішчальніца вампіраў».

Беларусь 3

7.30 М/ф.
8.00, 11.25, 18.25, 0.05 «Калейдаскоп».
8.15 «Гісторыя Беларусі».
8.20, 19.50 «Кліч продкаў». Серыял.
9.10 «Святыні Беларусі».
9.40 «Верыш, не верыш». Меладрама.
11.00, 23.40 «Святло далёкай зоркі». Памяці акцёра, народнага артыста Беларусі Паўла Кармуніна.
11.40 «Размаўляем па-беларуску».
11.50 «Мы з Вулканам». Прыгоды.
13.00 «Прыгоды Бураціна». М/ф.
14.05 «Аляксандр Неўскі». Драма.
15.50 Канцэрт салісткі Нацыянальнага акадэмічнага народнага аркестра Рэспублікі Беларусь імя І. Жыновіча Марыны Васілеўскай.
16.45 «Любовь еще быть может...». Меладрама.
18.40, 21.00 «Грамадзянская вайна: забытыя бітвы». Дак. серыял. «Дэмакраты ва ўладзе, ці Самарскі камуч».
19.20, 23.10 «Дыя@блог». «Пра прыгожае».
20.40 «Калыханка».
21.40 «Калі святыя маршыруюць». Драма.

Беларусь 5

7.35, 18.50, 23.40 PRO спорт. Навіны.
7.50, 23.50 Баскетбол. НБА. «Маямі» — «Мілуокі».
9.35 Спорт-кадр.
10.05 Гандбол. Чэмпіянат Еўропы. Мужчыны. Беларусь — Нарвегія.
11.35 Хакей. КХЛ. «Барыс» (Астана) — «Дынама-Мінск».
13.25 Хакей. Ліга чэмпіёнаў. 1/2 фіналу. Матч у адказ. «Фрэлунда» (Швецыя) — «Давос» (Швейцарыя).
15.20 Хакей. Ліга чэмпіёнаў. 1/2 фіналу. Матч у адказ. «Кярпят» (Фінляндыя) — «Лука Раума» (Фінляндыя).
17.10 Біятлон. Этап Кубка свету. Рупольдынг. Масстарт. Жанчыны.
18.00 Біятлон. Этап Кубка свету. Рупольдынг. Масстарт. Мужчыны.
18.55 Баскетбол. Кубак ФІБА. 2-і раунд. «Цмокі-Мінск» (Беларусь) — «Варэзе» (Італія).
20.55 Козел пра футбол.
21.25 Хакей. КХЛ. «Слован» (Браціслава) — «Мядзвешчак» (Заграб).

АНТ

6.00, 8.30, 9.00, 11.00, 13.00, 16.00, 18.00 (з субцітрамі), **20.30** Нашы навіны.
6.05 «Наша раніца».
9.05 «Жыць здорава!»
10.25 «Кантрольная закупка».
11.05, 13.05, 16.15, 18.15, 21.00 Навіны спорту.
11.10 «Модны прыгавор».
12.15, 13.10, 22.55 Серыял «Усмешка перасмешніка».
14.10 «Мужчынскае/Жаночае».
15.05 «Сам-насам з усімі».
16.20 «Таблетка».
17.00 «Давай пажэнімся!»
18.20 Серыял «Татавы дочкі».
18.50 «Няхай гавораць».
20.00 Час.
21.05 Маст. фільм «Нябесны суд».
0.35 Начныя навіны.

СТБ

6.00, 7.30, 10.30, 13.30, 16.30, 19.30, 22.30 «24 гадзіны».
6.10, 17.25 «Мiншчына».
6.20, 7.45 «Раніца. Студыя добрага настрою».
7.40, 20.10, 22.55 «СТБ-спорт».
8.30 «Тэрыторыя памылак».
10.10 «Далёкія сваякі».
10.40, 17.35 «Званая вячэра».
11.30 «Сямейныя драмы».
12.30 «Не хлусі мне!»
13.50, 23.20 «NEXT 2». Серыял.
15.30 «Самая карысная праграма».
16.50 «Мінск і мінчане».
18.35 «Самыя шакіруючыя гіпотэзы».
20.00 «Сталічныя падрабязнасці».
20.15 Маст. фільм «Выключэнне з правіл».
22.00 «Глядзець усім!»
23.00 «Простыя пытанні» з Ягорам Хрусталёвым.
0.50 «Сакрэтныя тэрыторыі».

МІР

11.10 Маст. фільм «Зніклненне».
13.00, 16.00, 19.00 Навіны Садружнасці (бягучы радок).
13.15, 19.20 Серыял «Развод».
15.00, 3.15 «Справы сямейныя».
16.20, 2.20 Дак. серыял «Іншы свет».
16.50, 2.50 Дак. серыял «Зямля. Тэрыторыя загадак».
17.20 Серыял «Целаахоўнік».
21.05 Серыял «Школа выжывання ад адзінокай жанчыны з трыма дзецьмі ва ўмовах крызісу».
22.10 Маст. фільм «Тата напракат».
23.55 Галоўная тэма.
0.05 Ток-шоу «Слова за слова».
1.00 Маст. фільм «Зорная камандзіроўка».
4.15 Маст. фільм «Вясёлая моладзь».

РТР—Беларусь

7.00 «Пакой смеху».
7.20 Маст. фільм «Апошняе лета дзяцінства».
11.00, 14.00, 17.00, 20.00 Весткі.
11.35 «Пакой смеху».
13.00 «Уся Расія».
13.50, 16.50, 19.50, 23.00 Навіны — Беларусь.
14.30 «Хімія нашага цела. Гармоны».
15.30 «Прамы эфір».
17.30 Серыял «Каменская».
19.10, 20.55 Серыял «Земскі доктар».
22.00, 23.10 Серыял «Сын майго бацькі».
23.55 «Спецыяльны карэспандэнт».

НТБ—Беларусь

5.55 «Астрапрагноз».
6.00, 7.00, 8.00, 10.00, 13.00, 16.00, 19.00 Сёння.
6.05, 7.10 Серыял «Таксістка».
8.05 «Раніца з Юліяй Высоцкай».
9.00 Серыял «Вяртанне Мухтара».
10.20 Серыял «Святло і цень маяка».
12.00 «Суд прысяжных».
13.25 Агляд. Надзвычайнае здарэнне.
14.05 Серыял «Брацянікі».
16.25 Серыял «Вуліцы разбітых ліхтароў».
18.00 «Гаворым і паказваем». Ток-шоу.
19.40 Серыял «Павуцінне».
21.20 Серыял «Інспектар Купер».

8 канал

7.00, 14.05, 19.55, 21.05, 23.50 «Надвор'е».
7.05, 16.00 Мультпарад.
7.30, 20.00 Серыял «Бібліятэкары».
8.25, 9.30, 13.50, 15.45, 16.30, 18.10, 19.50, 21.00 «Хатняя крама».
8.30, 18.20 Серыял «Каханне імператрыцы».
9.35 Дак. фільм «Новапакутнікі».
10.15 «Кінаблакнот».
10.30 «Адшукваецца адпачынак.
11.00 Камедыя «Каляды».
12.50 «Кінаблакнот».
13.00 Серыял «Героі».
14.10 Серыял «Каханне і страх».
16.45 Серыял «Рабінзоны».
19.20 «Мой любімы гадаванец».
20.45 «Вечарніца».
21.10 Драма «Легенды восені».
23.25 Серыял «Турэцкая для пачаткоўцаў».

ВТБ

6.00, 8.30, 11.30, 22.30, 4.00 Скетч-шоу «Даеш моладзь».
6.30, 9.00, 17.30, 0.00 Скетчшоу «6 кадраў».
7.00 М/ф «Смяшарыкі».
7.30 М/ф «Пінгвіняня Параро».
8.00, 13.50 «Ералаш».
9.00, 18.00, 23.00 Серыял «Тата на выраст».
10.00, 19.00 Серыял «Кахае не кахае».
12.00 Камедыя «Дзіўныя сваякі».
15.00 Скетчком «Студэнты».
16.00, 5.00 «Турбаміксер».
17.00, 23.30, 4.30 «Лаві момант».
20.30 Дэтэктыў «Ідэальныя ўцёкі».
0.30 «Дурні і дарогі».
1.00 Серыял «Зачараваныя».

Культура

10.00, 15.00, 19.30, 23.30 Навіны культуры.
10.15, 1.55 «Наглядальнік».
11.15 «Камедыя памылак». Маст. фільм. 1-я серыя.
12.20 «Сафіко Чыаурэлі». Дак. фільм.
13.05, 20.45 «Правілы жыцця».
13.35 «Красуйся, горад Пятроў!» «Пецергоф. Катэдж».
14.05 «Джардана Бруна». Дак. фільм.
14.15, 23.50 «Цудоўныя спадары з Буа-Дарэ». Серыял.
15.10, 22.45 «Скрозь кратовую нару з Морганам Фрыменам». Дак. серыял.
15.55 Штучны адбор.
16.35 Сусветныя скарбы.
16.55 «Больш, чым каханне». П'ер Абеляр і Элаіза Фульбер.
17.40, 1.15 Да юбілею аркестра. Уладзімір Федасееў і БСА ім. П.І. Чайкоўскага ў Залатой зале Musikverein.
18.20 «4001-ты літарны». Дак. фільм.
18.45 «Ігар Майсееў. Я успамінаю... гастроль даўжынёю ў жыццё».
19.15 «Добрай ночы, малыя!»
19.45 Галоўная роля.
20.05 «Абсалютны слых».
21.10 «Загадка ЛК-1. Леанід Купрыяновіч». Дак. фільм.
21.55 Улада факта. «Абуджэнне Азіі: гісторыя поспеху».
22.35 «Еранім Босх». Дак. фільм.
23.45 Мастсавет.

Настальгія

6.00 «СевАлогія» з Севам Наўгародцавым: «Рускі рок — мінулае. А. Башлачоў». 2005 год.
7.00, 8.25, 9.40, 11.00, 13.00, 15.40, 17.00, 18.40, 20.35, 21.40, 23.00, 0.45, 2.30, 3.35, 5.15 Музычная настальгія.
7.20 Маст. фільм «Дачка Стратыёна».
8.45, 14.50, 20.45 Кіначасопіс «Хачу ўсё ведаць!».
9.00, 15.00, 21.00 «Мінулы час».
10.00, 16.00, 22.00 «Народжаныя ў СССР».
12.00 «Быў час» з Аляксандрам Паліткоўскім: «Мой «салодкі вораг» — іншаземец». 2006 год.
13.10 Маст. фільм «Дзёрскасць».
18.00 «Бітламанія» з Дзмітрыем Дзібровым. Айцец Андрэй Кураеў. 2008 год.
19.00 Маст. фільм «Квартэт Гварнеры».
0.00 «Акулы пяра». Уладзімір Праснякоў. 1998 год.
1.10 «Зямля-Паветра». Валерый Кіпелаў. 2003 год.
3.00 «Гэта было нядаўна, гэта было даўно...» Таццяна Акунеўская.
4.00 Маст. фільм «Зорка балета».

EuroSport 1

2.30, 16.15 Тэніс. Гейм, сэт і Матч.
3.00, 5.00, 9.00, 12.45, 18.00, 23.00, 1.05 Тэніс. Турнір Вялікага Шлема. Australian Open.
12.30, 16.45, 22.00 Тэніс.
17.45 Аўта- і мотаспорт. Акадэмія GT.
21.10 Конны спорт. Dressage masters.

Камедыя

0.35 Камедыя «Зануда».
2.00 — Прафілактыка.
10.10 Меладрама «Я ніколі не буду тваёй».

11.55, 14.20, 15.10 «Камедыянты (Шоу)».
12.25 Камедыя «Два ў адным».
14.00, 14.50, 15.40, 19.20 Скетчком «Паміж намі».
16.00 Камедыя «Астэрыкс і Абелікс у Брытаніі».
18.00 Камедыя «М+Ж».
19.40 Камедыя «Астэрыкс на Алімпійскіх гульнях».
21.35 Камедыя «К-9: Каляндныя прыгоды».
23.05 Камедыя «Ёлкі. 1914».

ТБ3

6.00 М/ф.
7.45 «Доктар І...»
8.15, 19.00, 1.20 «Дзе мая дачка». Серыял.
9.55, 3.40 «Судовыя страсці». Дак. серыял.
10.45, 4.25 «Па справах няпоўнагадовых». Дак. серыял.
11.40 «Справа Астахава». Дак. серыял.
12.35 «Жыццё як жыццё». Дак. серыял.
13.30, 17.50 «Брыгада». Серыял.
14.35 «Простыя складанасці».
15.05, 2.55 «Нераскрытыя тайны».
16.00 «Мой герой».
16.50, 21.55 «Пры загадкавых абставінах». Серыял.
20.55, 0.35 «Жанчына ў бядзе». Серыял.
22.55, 5.15 «Зорныя гісторыі».
23.50 «Сакрэтныя матэрыялы». Серыял.

ТБ1000

6.30 Трагікамедыя «Пакуль не накрыўся вечкам».
8.10 Драма «Маленькія жанчыны».
10.05 Меладрама «Розум і пачуцці».
12.20 Драма «Залаты век».
14.20 М/ф «Воблачна, магчымы ападкі ў выглядзе фрыкадэлек».
15.50 Фантастыка «Востраў».
18.10 Драма «1+1».
20.00 Трылер «Невядомы».
22.00 Драма «Таемная цяга».
0.00 Драма «Марыя — каралева Шатланды».
2.00 Камедыя «Дагары нагамі».
3.40 Драма «Лінкальн для адваката».

ТБ1000 Рускае кіно

6.20 Драма «Мама».
8.20 Фантастыка «Падземелле ведзьмаў».
10.10 Драма «Гамлет XXI стагоддзе».
13.10 Драма «Балі Валтасара, ці Ноч са Сталіным».
14.45 Камедыя «Мамы 3».
16.25 Трылер «Здрада».
18.40 Драма «Экспірыенс».
20.20 Драма «Пушкін: Апошняя дуэль».
22.20 Драма «Люстэркі».
1.10 Баявік «Васьмёрка».

2.40, 4.30 Драма «Сава Марозаў».

National Geographic

6.00, 17.10 Суперзбудаванні Трэцяга рэйха.
6.50, 9.30, 13.50, 19.30 Гульні розуму.
7.35, 13.20 Навуковыя недарэчнасці.
8.00 Ліхтугі за мяжой.
8.45, 0.00, 2.15, 5.15 Расследаванні авіякатастроф.
10.20, 14.55, 20.20 Як перамагчы ва ўсім.
11.00 Экстрэмальнае падарожжа.
11.40, 18.00, 21.00, 0.45, 3.45 Ледзяная дарога.
12.35 Золата Юкана.
15.40 Тайнае жыццё драпежнікаў.
16.25 Дзікая прырода Амазонкі.
18.40, 21.45, 1.30, 4.30 Непакорлівы востраў.
22.30 Ракавая стыхія.
23.15 Паранармальнае.
3.00 Вялікія рэйды Другой сусветнай вайны.

Discovery

6.00, 10.30 Легендарны аўтамабіль.
6.50 Хаос у дзеянні.
7.45, 12.20, 19.30 Як гэта ўстроена?
8.10, 12.45, 19.00 Як гэта зроблена?
8.40, 15.05 Бітва за нерухомасць.
9.35, 5.15 У пошуках скарбаў.
11.25, 4.25 Гіганцкія мячы.
13.15, 3.40 Кубінскі хром.
14.10, 1.00 Махінатары.
16.00 Вулічныя гонкі.
17.00 Хуткія і гучныя.
18.00 Страсць да матораў.
20.00 Паляўнічыя на зброю.
21.00 Паляўнічыя на старызну.
22.00 Ліквідатар.
23.00 Багажныя войны.
0.00, 2.50 Склады.
2.00 Маланкавыя катастрофы.
2.25 Сапраўдныя аферысты.

Гараскоп на

АВЕН. На гэтым тыдні вы можаце занадта захапіцца нязбытнымі марамі, што адарве вас ад рэальнасці і не дазволіць вырашаць надзённыя праблемы. У асабістым жыцці наспявае перыяд, які будзе адзначаны расстаннем. Гэта не абавязкова будзе поўны і канчатковы разрыў, але вам неабходны перапынак у адносінах, каб прыняць некаторыя важныя для сябе рашэнні. Не варта на гэтым тыдні пачынаць якія-небудзь справы і брацца за важныя даручэнні, бо для бізнесу і кар'еры гэта таксама не вельмі ўдалы перыяд.

ЦЯЛЕЦ. Дынамічны тыдзень, можа адбывацца так шмат падзей, што вам будзе проста не хапаць ні сіл, ні часу за імі ўсачыць. Прыйдзецца літаральна разрывацца, каб паспець усюды. Такая спешка можа прывесці да таго, што вы не зможаце зрабіць нейкую справу дастаткова добра, як яна таго патрабуе. Не выключана і эмацыянальнае ператамленне, з-за чаго адносіны з тымі, хто вас акружае, будуць складвацца не лепшым чынам. Для творчых палётаў і фантазій гэты час неспрыяльны. Затое ўсё, што звязана з канкрэтнай дзейнасцю, дакументамі, фінансавымі пытаннямі, будзе прасоўвацца паспяхова, асабліва ў другой палове тыдня.

БЛІЗНЯТЫ. З матэрыяльнага пункту гледжання — час даволі паспяховы. Вы можаце разлічваць на фінансавыя паступленні, стабільнасць у справах, з'яўленне новых магчымасцяў для заробку і паляпшэння свайго становішча. У гэтыя дні добра рабіць каштоўныя набыткі, сур'ёзныя пакупкі, але толькі калі вы загадзя вызначыліся з тым, што менавіта збіраецеся браць, бо ў адваротным выпадку будзе вельмі цяжка зрабіць выбар. Для адносін тыдзень неспрыяльны.

РАК. Тыдзень паспяховы для партнёрскіх узаемадзеянняў. Паспрабуйце прыцягнуць да сваіх спраў людзей збоку — гэта дазволіць не растрацiць усе свае сілы і дамагчыся значна большага поспеху. Спраў будзе шмат, а вынікі могуць вас парадаваць. Выдатна развіваецца сітуацыя на асабістым фронце, тут можна разлічваць на стабільныя і спакойныя адносіны, прыемныя сустрэчы і добра праведзены час. Але калі вы вельмі стоміцеся на працягу першай паловы тыдня, для чаго ёсць усе перадумовы, то гэта можа сапсаваць настрой на наступныя дні.

ЛЕЎ. Рамантычная скіраванасць тыдня можа не даць вам спакою. З аднаго боку будзеце акружаны клопатам і любоўю, але з іншага можаце апынуцца паміж двух агнёў, разрываючыся паміж рознымі аб'ектамі страсці або надзённымі справамі і неабходнасцю надаць увагу сваёй другой палове. У любым выпадку пры агульным спрыяльным фоне гэта можа выклікаць раздражненне і незадаволенасць. Паспрабуйце ўдзяліць час менавіта пачуццёваму боку жыцця, гэта прынясе больш карысці. І не спрабуйце ўседзець на двух крэслах адначасова.

ДЗЕВА. Матэрыяльнае становішча будзе выглядаць вельмі прывабна. Вы можаце атрымаць асалоду ад вынікаў сваёй працы і даўно абяцаныя грошы. У гэты час добра даводзіць усё да свайго лагічнага канца. Нейкія напружаныя або поўныя клопатамі дзён, хутчэй за ўсё, не будзе. Усё ідзе паводле плана, дазваляючы вам выканаць усе неабходныя задачы і пры гэтым не выдаткаваць лішнія сілы. Час добры для заключэння здзелак або сумеснай працы. Партнёрскія адносіны і ўсё, што робіцца сумесна, будзе паспяховым на гэтым тыдні.

наступны тыдзень

ШАЛІ. На гэтым тыдні вас могуць чакаць сур'ёзныя перамены, звязаныя з працай. З'явяцца новыя дадзеныя, дакументы, звесткі, якія паўплываюць на ваша стаўленне да ўсяго таго, што адбываецца, і зменяць планы на будучыню. Можа з'явіцца надзея, нават новая мара, але, каб яе дасягнуць, неабходна прыкласці намаганні. Верагодна, давядзецца пакінуць нажытае месца або адмовіцца ад нейкіх старых задумак, каб цалкам прысвяціць сябе тым новым падзеям, якія паступова ўваходзяць у ваша жыццё.

СКАРПІЁН. Вы можаце адчуць сябе на кані, бо ўсё ў вас будзе атрымлівацца досыць лёгка і хутка. Спрыяльны перыяд для фінансавых рашэнняў. На гэтым тыдні добра прыдумляць ідэі для бізнесу і рыхтавацца да яго пачатку. Значны ўплыў на вас будзе аказваць жанчына, старэйшая за вас або вышэйшая па статусе. Размічвайце на падтрымку акружэння, не імкніцеся рабіць усё ў адзіночку. Дзякуючы дапамозе з боку вы дасягняце выніку значна хутчэй. Тыдзень будзе багаты на новыя ідэі і планаванні, якія не варта адкладаць у доўгую скрыню. А вось на выхадныя лепш не будаваць грандыёзных планаў, а прысвяціць гэты час адпачынку і разважанням.

СТРАЛЕЦ. У жыцці наспелі сур'ёзныя перамены, на жаль, яны будуць адбывацца не зусім лёгка і прыемна. На гэтым тыдні магчымы канфліктныя сітуацыі, калі ваш жыццёвы шлях будзе кардынальна разыходзіцца з намерамі людзей, якія вас акружаюць. Ды і з вашага боку асаблівай памяркоўнасці заўважана не будзе. Усё гэта вядзе да негатыўнага развіцця адносін, таму на гэтым тыдні асабістае жыццё, сяброўскія кантакты і любое партнёрства абцяжараны. Да таго ж варта перагледзець многія свае планы і пазіцыі, ад чагосьці давядзецца адмовіцца.

КАЗЯРОГ. Тыдзень досыць спакойны і гарманічны. Праблемы, якія маглі быць у вас на працягу мінулага тыдня ці нават месяца, будуць вырашаны. Можаце чакаць фінансавых паступленняў, разлічваць на падтрымку вашага бліжэйшага акружэння. Не варта разлічваць на тое, што ўсё вырашыцца само сабой у адзін момант, але ёсць пэўная станоўчая накіраванасць праявіць сябе менавіта ў гэтыя дні. З'явіцца адчуванне стабільнасці, упэўненасці ў заўтрашнім дні.

ВАДАЛЕЙ. У справах, фінансах і на працы ўсё ідзе ў адпаведнасці са сваім распарадкам, неабходны мінімум выконваецца, што дае вам адчуванне спакою і стабільнасці. Гэта добры час для прыняцця складаных рашэнняў, бо вывіць сябе моцным лагічны бок вашага мыслення. А вось для асабістага жыцця час не вельмі ўдалы час, бо вы не будзеце праяўляць асаблівай рамантычнасці, чым можаце засмуціць сваю другую палову (або зусім забыцца пра гэты бок свайго жыцця). Але калі вам трэба ўнесці яснасць, расставіць усе кропкі, то лепшага моманту не знайсці.

РЫБЫ. Тыдзень паспяховы па ўсіх напрамках. У яго пачатку ў вас будзе падвышаная эмацыйнасць і шчадралюбнасць. У гэты час магчыма рамантычнае знаёмства або яркія падзеі ў асабістым жыцці, што паслужыць штуршком для далейшага развіцця. Поспех вас таксама чакае на працы і ў пытаннях фінансавага характару. Павышаная дзелавая актыўнасць дазволіць вам уладкаваць многія справы, што само па сабе ўжо прынясе як маральнае задавальненне, так і канкрэтную карысць. Бліжэй да канца тыдня можна разлічваць на фінансавыя паступленні.

Чацвер, 21 студзеня

Беларусь 1

6.00, 7.20, 8.15 Добрай раніцы, Беларусь!
7.00, 8.00, 9.00, 12.00, 15.00, 19.00, 23.55 Навіны.
7.05, 8.05 Навіны эканомікі.
7.10, 8.10, 19.40, 23.15 Зона Х.
9.10, 22.00 Серыял «След».
10.00, 13.00, 16.00 90 секунд.
10.50 Серыял «Трохі не ў сабе». Заключная серыя.
12.10, 16.35 Серыял «Сямейныя меладрамы-6».
13.10 Дзень у вялікім горадзе.
14.00 Серыял «Дзявочае паляванне».
15.15, 18.40 Навіны рэгіёна.
15.25, 0.25 Серыял «Ураўненне кахання». 1-я серыя.
17.40 Беларуская часінка.
19.20, 23.35 Сфера інтарэсаў.
20.00, 1.15 Серыял «Гетэры маёра Сакалова».
21.00 Панарама.
21.45 Спецыяльны рэпартаж.
0.10 Дзень спорту.

Беларусь 2

7.00 Тэлераніца.
9.00, 21.05 Тэлебарометр.
9.25, 22.15 «Арол і Рэшка». Трэвел-шоу.
10.20, 15.20 Трылер «Зачыненая школа».
11.20, 21.10 «Чалавек-невідзімка». Рэаліці-шоу.
12.20, 18.05 Серыял «Вароніны».
13.20, 20.00 Скетчком «Рудыя».
14.20, 19.00 Серыял «Кухня».
16.25 Біятлон. Этап Кубка свету. Спрынт. Жанчыны.
22.05 Спортлато 5 з 36, КЕНА.
23.20 «Разбуральнікі міфаў».
0.20 Серыял «Бафі — знішчальніца вампіраў».

Беларусь 3

7.20 М/ф.
8.00, 12.05, 18.25, 23.55 «Калейдаскоп».
8.15 «Гісторыя Беларусі».
8.20, 19.50 «Кліч продкаў». Серыял.
9.10 «Запаведнымі сцежкамі беларускай зямлі». Дак. фільм.
10.05 «Калі святыя маршыруюць». Драма.
11.40, 23.30 «Святло далёкай зоркі». Памяці заслужанага дзеяча мастацтваў Беларусі, дыктара Беларускага радыё і тэлебачання Уладзіміра Шаліхіна.
12.20 Поль Кладэль. «Апавяшчэнне Марыі». Спектакль Нацыянальнага акадэмічнага драматычнага тэатра імя М. Горкага.
14.45 «Раман з лёсам». Ала Дзямідава.
15.15 «Мы з Вулканам». Прыгоды.
16.25 «Сіла веры».
16.50 «Народжаная вольнай». Прыгоды.
18.40, 21.00 «Грамадзянская вайна: забытыя бітвы». Дак. серыял. «Афіцэры супраць камісараў, ці Разбурэнне арміі».
19.25, 23.00 «Навукаманія». Беларускія біягенетычныя тэхналогіі.
20.40 «Калыханка».
21.40 «Сувязь». Меладрама.

Беларусь 5

7.35, 18.50, 0.05 Pro спорт. Навіны.
7.50, 14.40 Баскетбол. НБА. «Чыкага» — «Голдэн Стэйт».
9.35 Баскетбол. Кубак ФІБА. 2-гі раўнд. «Цмокі-Мінск» (Беларусь) — «Варэзе» (Італія).
11.15 Біятлон. Этап Кубка свету. Рупольдынг. Эстафета. Жанчыны.
12.45 Хакей. КХЛ. «Слован» (Браціслава) — «Мядзвешчак» (Заграб).
16.25 Хакей. КХЛ. «Барыс» (Астана) — «Авангард» (Омская вобл.)
18.55 Хакей. Белнафтахім — чэмпіянат Беларусі. Другі этап. «Юнацтва» (Мінск) — «Шахцёр» (Салігорск).
21.05 Біятлон. Этап Кубка свету. Антхольц. Спрынт. Жанчыны.
22.20 Гандбол. Чэмпіянат Еўропы. Мужчыны. Другі этап.

АНТ

6.00, 8.30, 9.00, 11.00, 13.00, 16.00, 18.00 (з субцітрамі), **20.30** Нашы навіны.
6.05 «Наша раніца».
9.05 «Жыць здарова!»
10.25 «Кантрольная закупка».
11.05, 13.05, 16.15, 18.15, 21.00 Навіны спорту.
11.10 «Модны прыгавор».
12.15, 13.10, 23.20 Серыял «Усмешка перасмешніка».
14.10 «Мужчынскае/Жаночае».
15.05 «Сам-насам з усімі».
16.20 «Таблетка».
17.00 «Давай пажэнімся!»
18.20 Серыял «Татавы дочкі».
18.50 «Няхай гавораць».
20.00 Час.
21.05 «Трэба разабрацца».
21.30 Маст. фільм «Нябесны суд. Працяг».
1.00 Начныя навіны.

СТБ

6.00, 7.30, 10.30, 13.30, 16.30, 19.30, 22.30 «24 гадзіны».
6.10, 17.25 «Міншчына».
6.20, 7.45 «Раніца. Студыя добрага настрою».
7.40, 20.10, 22.55 «СТБ-спорт».
8.30 Маст. фільм «Выключэнне з правіл».
10.10 «Скардзіцца дазваляецца».
10.40, 17.35 «Званая вячэра».
11.35 «Сямейныя драмы».
12.30 «Не хлусі мне!»
13.50, 23.20 «NEXT 2». Серыял.
15.30 «Вадзіць па-руску».
15.35 «Самая карысная праграма».

16.50 «Ведай нашых!»
18.35 «Самыя шакіруючыя гіпотэзы».
20.00 «Сталічныя падрабязнасці».
20.15 Маст. фільм «Палонніца. Уцёкі».
21.45 «Глядзець усім!»
23.00 «Аўтапанарама».
0.50 «Тайны Чапман».

МІР

6.00 «180 хвілін».
9.00 «Чаму я?»
9.30, 1.00 Маст. фільм «Куды знік Фаменка?».
11.10 Маст. фільм «Тата напракат».
13.00, 16.00, 19.00 Навіны Садружнасці (бягучы радок).
13.15, 19.20 Серыял «Развод».
15.00, 3.25 «Справы сямейныя».
16.20, 2.25 Дак. серыял «Іншы свет».
16.50, 2.55 Дак. серыял «Зямля. Тэрыторыя загадак».
17.20 Серыял «Целаахоўнік».
21.05 Серыял «Школа выжывання ад адзінокай жанчыны з трыма дзецьмі ва ўмовах крызісу».
22.10 Маст. фільм «Дарослая дачка або тэст на...».
23.55 Галоўная тэма.
0.05 Ток-шоу «Слова за слова».
4.15 Маст. фільм «Член урада».

РТР—Беларусь

7.00 «Раніца Расіі».
11.00, 14.00, 17.00, 20.00 Весткі.
11.35 «Уся Расія».
12.05 «Свёдка. Захад ёсць Захад. Усход ёсць Усход. Усевалад Аўчыннікаў».
13.50, 16.50, 19.50, 23.00 Навіны — Беларусь.
14.30 «Пра самае галоўнае». Ток-шоу.
15.30 «Прамы эфір».
17.30 Серыял «Каменская».
19.10, 20.55 Серыял «Земскі доктар».

22.00, 23.10 Серыял «Сын майго бацькі».
23.55 «Паядынак».

НТБ—Беларусь

5.55 «Астрапрагноз».
6.00, 7.00, 8.00, 10.00, 13.00, 16.00, 19.00 Сёння.
6.05, 7.10 Серыял «Таксістка».
8.05 «Раніца з Юліяй Высоцкай».
9.00 Серыял «Вяртанне Мухтара».
10.20 Серыял «Святло і цень маяка».
12.00 «Суд прысяжных».
13.25 Агляд. Надзвычайнае здарэнне.
14.05 Серыял «Браценікі».
16.25 Серыял «Вуліцы разбітых ліхтароў».
18.00 «Гаворым і паказваем». Ток-шоу.
19.40 Серыял «Павуцінне».
21.20 Серыял «Інспектар Купер».

8 канал

7.00, 14.05, 19.45, 21.05, 23.55 «Надвор'е».
7.05, 16.00 Мультпарад.
7.30, 19.50 Серыял «Бібліятэкары».
8.30, 18.30 Серыял «Каханне імператрыцы».
9.30 «Кінаблакнот».
9.45 Дак. фільм «Выратуй і захавай».
10.30 Дэтэктыў «Знікненне».
12.55, 13.50, 15.45, 16.50, 18.25, 21.00 «Хатняя крама».
13.05 Серыял «Героі».
14.10 Серыял «Каханне і страх».
16.20 «Мой любімы гадаванец».
17.00 Серыял «Рабінзоны».
19.35 «Фэшн is my прафэшн».
20.45 «Вечарніца».
21.10 «Даведнік па краінах і кантынентах».
21.20 Трылер «Маўчанне ягнят».
23.20 Серыял «Турэцкая для пачаткоўцаў».

ВТБ

6.00, 8.30, 11.30, 22.20, 4.00 Скетч-шоу «Даеш моладзь».
6.30, 9.00, 17.30, 0.00 Скетчшоу «6 кадраў».
7.00 М/ф «Смяшарыкі».
7.30 М/ф «Пінгвіняня Параро».
8.00, 13.50 «Ералаш».
9.00, 18.00, 23.00 Серыял «Тата на выраст».
10.00, 19.00 Серыял «Кахае не кахае».
12.00 Дэтэктыў «Ідэальныя ўцёкі».
15.00 Скетчком «Студэнты».
16.00, 5.00 «Турбаміксер».
17.00, 23.30, 4.30 «Лаві момант».
20.00 Меладрама «Экзамен для дваіх».

0.30 «Дурні і дарогі».
1.00 Серыял «Зачараваныя».

Культура

6.30 «Еўраньюс».
10.00, 15.00, 19.30, 23.30 Навіны культуры.
10.15, 1.55 «Наглядальнік».
11.15 «Камедыя памылак». Маст. фільм. 2-я серыя.
12.20 «Міхаіл Конанаў». Дак. фільм.
13.05, 20.45 «Правілы жыцця».
13.35 «Расія, любоў мая!» «Ясейскія якуты».
14.00, 16.35 Сусветныя скарбы.
14.15, 23.50 «Цудоўныя спадары з Буа-Дарэ». Серыял.
15.10, 22.45 «Скрозь кратовую нару з Морганам Фрыменам». Дак. серыял.
15.55 «Абсалютны слых».
16.55, 1.15 125 гадоў з дня нараджэння Міхаіла Галаванава. «Галоўны дырыжор Савецкага Саюза». Дак. фільм.
17.40 Да юбілею аркестра. Уладзімір Федасееў і БСА ім. П.І. Чайкоўскага ў Залатой зале Musikverein.
18.35 «Васка да Гама». Дак. фільм.
18.45 «Ігар Майсееў. Я ўспамінаю... гастроль даўжынёю ў жыццё».
19.15 «Добрай ночы, малыя!»
19.45 Галоўная роля.
20.05 Чорныя дзіркі. Белыя плямы.
21.10 «Еўрапейскі канцэрт. Бісмарк і Гарчакоў». Дак. фільм.
21.55 «Культурная рэвалюцыя».
23.45 Мастсавет.

Настальгія

6.00 «Быў час» з Аляксандрам Паліткоўскім: «Мой «салодкі вораг» — іншаземец». 2006 год.
7.00, 8.25, 9.40, 11.00, 12.40, 14.35, 15.40, 17.00, 18.30, 20.35, 21.40, 23.00, 1.00, 2.30, 3.35, 5.00 Музычная настальгія.
7.10 Маст. фільм «Дзёрзкасць».
8.45, 14.50, 20.45, 2.45 Кіначасопіс «Хачу ўсё ведаць!».
9.00, 15.00, 21.00, 3.00 «Мінулы час».
10.00, 16.00, 22.00, 4.00 «Народжаныя ў СССР».
12.00 «Бітламанія» з Дзмітрыем Дзібровым. Айцец Андрэй Кураеў. 2008 год.
13.00 Маст. фільм «Квартэт Гварнеры».
18.00 «Рок-н-рол ТБ». 1993 год. Канцэрт групы «Ліга блюзу» ў тэатры Эстрады.
19.00 Маст. фільм «Чырвоныя дыпкур'еры».
0.00 «СевАлогія» з Севам Наўгародцавым: «Рускі рок — мінулае. А. Башлачоў». 2005 год.
1.20 Маст. фільм «Дачка Стратыёна».

EuroSport 1

2.30, 16.15 Тэніс. Гейм, сэт і Матс.
3.00, 5.00, 9.00, 13.45, 18.45, 23.00, 1.00 Тэніс. Турнір Вялікага Шлема. Australian Open.
12.30, 17.45, 22.00 Тэніс.
16.30 21.00, 0.00 Біятлон. Кубак свету. Жанчыны.

Камедыя

0.50 Камедыя «Тарыф Навагодні».
2.25 Камедыя «Ёлкі 3».
4.10 Камедыя «Зануда».
5.45, 21.30 Камедыя «Як ажаніцца і застацца халастым».
7.15 Меладрама «Я ніколі не буду тваёй».
9.00 Камедыя «Два ў адным».
10.40 Камедыя «Астэрыкс і Абелікс у Брытаніі».
12.30 Камедыя «М+Ж».
14.00, 14.50, 15.40 Скетчком «Паміж намі».
14.20, 15.10 «Камедыянты (Шоу)».
16.00 Камедыя «Астэрыкс на Алімпійскіх гульнях».
18.00 Камедыя «Няма сексу — няма грошай».
19.40 Камедыя «Модная штучка».
23.05 Камедыя «Ёлкі лахматыя».

ТБ3

6.00 М/ф.
7.45 «Доктар I...»
8.15, 19.00, 1.25 «Дзе мая дачка». Серыял.
9.55, 3.40 «Судовыя страсці». Дак. серыял.
10.45, 4.25 «Па справах няпоўнагадовых». Дак. серыял.
11.40 «Справа Астахава». Дак. серыял.
12.35 «Жыццё як жыццё». Дак. серыял.
13.30, 17.55 «Брыгада». Серыял.
14.35 «Простыя складанасці».

15.10, 2.55 «Нераскрытыя тайны».
16.05 «Мой герой».
16.55, 21.55 «Пры загадкавых абставінах». Серыял.
20.55, 0.40 «Жанчына ў бядзе». Серыял.
22.55, 5.15 «Зорныя гісторыі».
23.45 «Сакрэтныя матэрыялы». Серыял.
0.30 «Рокіно».

TV 1000 ТБ1000

6.00 Камедыя «Сцюарт Літл».
7.30 Меладрама «Іспанская-англійская».
9.40 М/ф «Воблачна, магчымы ападкі ў выглядзе фрыкадэлек».
11.10 Драма «1+1».

13.00 Фэнтэзі «Вядзьмарка».
14.40 Камедыя «Дагары нагамі».
16.10 Трылер «Невядомы».
18.05 Драма «Лінкальн для адваката».
20.00 Баявік «Каралі Дагтаўна».
21.50 Драма «Галгофа».
23.30 Камедыя «На жыццё».
1.30 Фантастыка «2012».
4.05 Драма «Джо».

ТБ1000 Рускае кіно

6.20 Дэтэктыў «Дзесяць негрыцянят».
9.10 Мюзікл «Дзюймовачка».
11.10 Камедыя «Іронія лёсу. Працяг».
13.10 Камедыя «Дэжа вю».
15.10 Камедыя «Ёлкі 3».
16.55 Камедыя «Дванаццаць месяцаў».
18.35 Драма «Weekend».
20.20 Баявік «Спіраль».
22.10 Драма «Чыстая перамога».

0.15 Камедыя «Неваляшка».
2.00 Драма «Люстэркі».
4.45 Драма «Балі Валтасара, ці Ноч са Сталіным».

National Geographic

6.00, 17.10 Суперзбудаванні Трэцяга рэйха.
6.50, 8.00, 13.50 Гульні розуму.
7.35, 13.20 Навуковыя недарэчнасці.
8.45 Як перамагчы ва ўсім.
9.30, 11.40, 14.10, 19.30 Ледзяная дарога.
10.20, 14.50, 20.15 Непакорлівы востраў.
11.00 Экстрэмальнае падарожжа.
12.35 Золата Юкана.
15.40 Тайнае жыццё драпежнікаў.
16.25 Акулавы востраў.
18.00, 21.00, 0.45, 3.45 Незвычайныя здабычы.
18.40, 21.45, 1.30, 4.30 Тэхаскі ўлоў.
22.30 Ракавая стыхія.
23.15 Паранармальнае.
0.00, 2.15, 5.15 Расследаванні авіякатастроф.
3.00 Дзень «Д».

Discovery

6.00, 10.30 Кубінскі хром.
6.50 Гіганцкія мячы.
7.45, 12.20, 19.30 Як гэта ўстроена?
8.10, 12.45, 19.00 Як гэта зроблена?
8.40, 15.05 Склады.
9.35, 5.15 Голыя і напалоханыя.
11.25, 4.25 Дынама — неверагодны ілюзіяніст.
13.15, 3.40 Майстэрня «Фантом Уоркс».
14.10, 1.00 Махінатары.
16.00 Ліквідатар.
17.00 Паляўнічыя на старызну.
18.00 Паляўнічыя на зброю.
20.00 Залатая ліхаманка.
22.00 Зніклае золата.
23.00 У пошуках скарбаў.
0.00, 2.50 Гаражнае золата.
2.00 Маланкавыя катастрофы.
2.25 Сапраўдныя аферысты.

■ На вялікім экране

ЛЕГЕНДА ХЬЮ ГЛАСА

У сталічным кінапракаце зараз паказваецца неверагодны фільм, дзеля стварэння якога ў свой час сабралася каманда не проста прафесіяналаў, а таленавітых кінематаграфістаў, — карціна «Той, які выжыў» ці «Легенда Хью Гласа» рэжысёра Александра Гансалеса Іньярыту. Аўтара таго самага фільма «Бёрдмэн», які ў мінулым годзе атрымаў Оскара, і больш ранніх, але таксама вядомых карцін «Сука-любоў», «21 грам», «Бьюціфул» і іншых.

У фільма «Легенда Хью Гласа» ёсць два жыцці. У адным на першы план выходзіць гісторыя стварэння карціны, цяжкасці здымак на халадзе, «пакуты» (а можа, драпкі не патрэбны) выканаўцы галоўнай ролі Леанарда Дзі Капрыа, карпатлівая камп'ютарная графіка, увогуле аб'ём працы над праектам.

У другім жыцці карціны на першы план выходзіць сам твор, гледзячы на які ты разумееш, што частка з першага жыцця для стварэння экзістэнцыйнай драмы была таго вартая, намаганні апраўдаліся. І хоць невядома, ці мог Іньярыту знізіць патрабаванні, бюджэт і зняць па тым жа сцэнарыі больш простую карціну, здаецца, ён укладаў у свой фільм не столькі грошы, колькі працу, уласную і калег.

У аснову сцэнарыя лёг раман Майкла Панке «Той, які выжыў», у падмурку якога, у сваю чаргу, — рэальная гісторыя амерыканца Хью Гласа, на якога напаў мядзведзь-грызлі. Са шматлікімі раненнямі і пераламанай нагой Глас вытрываў шлях у трыста кіламетраў да населенага пункта і, што галоўнае, выжыў. У фільме галоўны герой са сваім сынам-паўкроўкам (напалову індзейцам) быў праваднікам экспедыцыі па асваенні новых зямель Захаду і здабычы пушніны на продаж.

Ваяўнічых індзейцаў, куды ж без іх на Дзікім Захадзе, у фільме шмат — у чым бачыцца рэканструкцыя эпохі. Галоўным чынам фігуруе племя Ры, правадыр якога шукае сваю дачку. Плямёны паказваюцца ў сваім камунікацыі з «белымі». У французаў яны выменьваюць пушніну на коней і зброю. Амерыканцы знішчаюць іх паселішчы і забіваюць людзей. Такі набег здарыўся некалі і на племя, у якім жыў Хью Глас, — яго жонку забілі, а сын быў цяжка паранены. Да гэтага мінулага Глас вяртаецца на працягу ўсяго фільма, — яно падмацоўвае яго і дае сілы.

Пасля сутычкі з грызлі Хью Глас не можа ісці, таму група ладзіць спецыяльныя насілкі, каб несці яго. Але ў пэўны момант з героем застаюцца толькі сын і два члены экспедыцыі. Самага ненадзейнага сыграў Том Хардзі, гэты персанаж і становіцца антаганістам Гласа.

Аператарам карціны стаў вядомы эксперыментатар Эмануэль Любецкі, што працаваў і над «Бёрдмэнам», і над «Гравітацыяй». Візуалізацыя гісторыі Гласа дзякуючы яго працы сапраўды ўражвае.

Нядаўна былі ўручаны ўзнагароды «Залаты глобус». «Легенда Хью Гласа» стала чэмпіёнам па колькасці адзнак — уласна карціна стала найлепшым драматычным фільмам, Іньярыту прызнаны найлепшым рэжысёрам, а Леанарда Дзі Капрыа найлепшым драматычным акцёрам.

Інтрыга, ці атрымае нарэшце акцёр свой першы «Оскар», застаецца адкрытай. Але і без акцэнту на шуміху вакол фільма лепш проста схадзіць у кінатэатр і паспяшацца зрабіць гэта да 3 лютага.

Ірэна КАЦЯЛОВІЧ.
katsyalovich@zviazda.by

■

Пятніца, 22 студзеня

Беларусь 1

6.00, 7.20, 8.15 Добрай раніцы, Беларусь!
7.00, 8.00, 9.00, 12.00, 15.00, 19.00, 0.00 Навіны.
7.05, 8.05 Навіны эканомікі.
7.10, 8.10, 19.20 Зона Х.
9.10, 22.15 Серыял «След».
10.00, 13.00, 16.00 90 секунд.
10.50 Меладрама «Простае жыццё». 1-я серыя.
12.10, 16.35 Серыял «Сямейныя меладрамы-6».
13.10 Дзень у вялікім горадзе.
14.00 Серыял «Дзявочае паляванне».
15.15, 18.40 Навіны рэгіёна.
15.25, 0.30 Серыял «Ураўненне кахання».
17.35 Terra incognita. Беларусь невядомая.
18.10 Тайны следства.
20.00, 1.20 Серыял «Гетэры маёра Сакалова».
21.00 Панарама.
21.45 Нашы.
22.00 Фінал нацыянальнага адборачнага тура Міжнароднага конкурсу песні «Еўрабачанне-2016».
0.15 Дзень спорту.

Беларусь 2

7.00 Тэлераніца.
9.00, 21.05 Тэлебарометр.
9.05 Капейка ў капейку.
9.40 «Арол і Рэшка». Трэвел-шоу.
10.45, 17.15 Трылер «Зачыненая школа».
11.45 «Чалавек-невідзімка». Рэаліці-шоу.
12.45 Серыял «Вароніны».
13.45 Скетчком «Рудыя».
14.45 Серыял «Кухня».
15.50 Анімацыйны фільм «Замбезія».
18.15, 23.55 «Разбуральнікі міфаў».
19.15 Трылер «Зыходны код».
21.10 «Бітва экстрасэнсаў. Вайна тытанаў».
22.00 Спортлато 5 з 36, КЕНА.
23.05 Рэпарцёр.
0.50 Серыял «Бафі — знішчальніца вампіраў».

Беларусь 3

7.30 М/ф.
8.00, 11.25, 18.25, 23.35 «Калейдаскоп».
8.15 «Гісторыя Беларусі».
8.20, 19.50 «Кліч продкаў». Серыял.
9.10 «Аўтограф». Ансамбль танца «Белыя росы» г. Гродна.
9.35 «Сувязь». Меладрама.
11.00 «Святло далёкай зоркі». Памяці мастака Ібрагіма Гембіцкага.
11.40 «Размаўляем па-беларуску».
11.45 «Сіла веры».
12.15 «Раман з лёсам». «Айнебаліт». Жанчыны сяла.
12.40 «Народжаная вольнай». Прыгоды.
14.15 «Справы фамільныя». «Сталёвыя браты». Пра развіццё металургіі на Беларусі.
14.40 «Сувораў». Драма.
16.25 «Сувораў. Альпійскі паход». Дак. фільм.
17.05 «Славянскі базар-2007». Канцэрт Аляксандра Саладухі.
18.40, 21.00 «Грамадзянская вайна: забытыя бітвы». Дак. серыял. «Ворагаў б'юць па адным, ці Генеральскія лёсы».
19.25 «Камертон». Мастак Раман Заслонаў.
20.40 «Калыханка».
21.40 «Сухадол». Драма.
23.10 «Камертон». Дырэктар Дзяржаўнага Эрмітажа, Прэзідэнт Саюза музеяў Расіі Міхаіл Піятроўскі.

Беларусь 5

7.35, 19.25, 22.20 Pro спорт. Навіны.
7.50, 20.30 Баскетбол. НБА. «Кліўленд» — «Кліперз».
9.35 Гандбол. Чэмпіянат Еўропы. Мужчыны. Другі этап.
11.05 Хакей. Белнафтахім — чэмпіянат Беларусі. Другі этап. «Юнацтва» (Мінск) — «Шахцёр» (Салігорск).
13.05 Спорт-мікс.
13.25 Індархакей. Чэмпіянат Еўропы. Жанчыны. Германія — Беларусь.
14.25 «Спорт, спорт, спорт». Святлана Бурдзевіцкая.
14.55 Біятлон. Этап Кубка свету. Антхольц. Спрынт. Жанчыны.
16.25, 22.30 Біятлон. Этап Кубка свету. Антхольц. Спрынт. Мужчыны.
17.55 Свет англійскай прэм'ер-лігі.
18.20 Індархакей. Чэмпіянат Еўропы. Жанчыны. Аўстрыя — Германія.
19.30 Індархакей. Чэмпіянат Еўропы. Жанчыны. Беларусь — Украіна.

АНТ

6.00, 8.30, 9.00, 11.00, 13.00, 16.00, 18.00 (з субцітрамі), **20.30** Нашы навіны.
6.05 «Наша раніца».
9.05 «Жыць здарова!»
10.25 «Кантрольная закупка».
11.05, 13.05, 16.15, 18.15, 21.00 Навіны спорту.
11.10 «Модны прыгавор».
12.15, 13.10, 22.55 Серыял «Усмешка перасмешніка».
14.10 «Мужчынскае/Жаночае».
15.05 «Юрый Саломін. Я заўсёды маю рацыю».
16.20 Меладрама «Насця».
18.20 Серыял «Татавы дочкі».
18.55 «Поле цудаў».
20.00 Час.
21.05 Маст. фільм «Нябесны суд. Працяг».
22.55 Маст. фільм «Мяне клічуць Хан».
1.45 Начныя навіны.

СТБ

6.00, 7.30, 10.30, 13.30, 16.30, 19.30, 22.30 «24 гадзіны».
6.10, 17.25 «Меншчына».
6.20, 7.45 «Раніца. Студыя добрага настрою».
7.40, 20.10, 22.55 «СТБ-спорт».
8.30 Маст. фільм «Палонная. Уцёкі».
10.00 «Далёкія сваякі».
10.40, 17.35 «Званая вячэра».
11.30 «Сямейныя драмы».
12.30 «Не хлусі мне!»
13.50, 23.00 «NEXT 2». Серыял.
15.25 «Вадзіць па-руску».
15.35 «Самая карысная праграма».
16.50 «М і Ж».
18.35 «Самыя шакіруючыя гіпотэзы».
20.00 «Сталічныя падрабязнасці».
20.15 Маст. фільм «Эма».
0.30 Баявік «Блэйд 2».

МІР

6.00 «180 хвілін».
9.00 «Любімыя акцёры».
9.30, 1.50 Маст. фільм «Не хачу жаніцца».
11.10 Маст. фільм «Даросլая дачка, або Тэст на...».
13.00, 16.00, 19.00 Навіны Садружнасці (бягучы радок).
13.15 Серыял «Развод».
15.00, 3.25 «Справы сямейныя».
16.20 «Сакрэтныя матэрыялы».
17.20 Серыял «Целаахоўнік».
19.20 Серыял «Час для дваіх». 1—4 серыі.
22.55 Маст. фільм «Золатавалоска».
0.30 «Трымайся, шоубіз!»
1.00 Дак. фільм «Практычная магія».
4.15 Маст. фільм «Светлы шлях».

РТР—Беларусь

7.00 «Раніца Расіі».
11.00, 14.00, 17.00, 20.00 Весткі.
11.40 «Эдвард Радзінскі. Багі прагнуць».
13.50, 16.50, 19.50, 23.00 Навіны — Беларусь.
14.30 «Пра самае галоўнае». Ток-шоу.
15.30 «Прамы эфір».
17.30 Серыял «Каменская».
19.10, 20.55 Серыял «Земскі доктар».
22.00, 23.10 «Гумарыны».
23.55 Маст. фільм «Важкае пачуццё».

НТБ—Беларусь

5.55 «Астрапрагноз».
6.00, 7.00, 8.00, 10.00, 13.00, 16.00, 19.00 Сёння.
6.05, 7.10 Серыял «Таксістка».
8.05 «Раніца з Юліяй Высоцкай».
9.00 Серыял «Вяртанне Мухтара».
10.20 Серыял «Святло і цень маяка».
12.00 «Суд прысяжных».
13.25 Агляд. Надзвычайнае здарэнне.
14.05 Серыял «Брацені».
16.25 Серыял «Вуліцы разбітых ліхтароў».
18.00 «Гаворым і паказваем». Ток-шоу.
19.40 Серыял «Павуцінне».
23.00 «Большасць». Ток-шоу.
23.55 Маст. фільм «З каханнем з пекла».

8 канал

7.00, 14.05, 19.40, 21.00, 23.55 «Надвор'е».
7.05, 16.00 Мультпарад.
7.30, 19.45 Серыял «Бібліятэкары».
8.30, 18.30 Серыял «Каханне імператрыцы».
9.30, 10.45, 13.50, 15.45, 16.30, 18.25, 19.30, 20.55 «Хатняя крама».
9.45 Дак. фільм «Лета Гасподняе».
10.35 Кінаблакнот.
11.00 Трылер «Перавага».
13.05 Серыял «Героі».
14.10 Серыял «Каханне і страх».
16.30 «Адшукваецца адпачынак».
17.00 Серыял «Рабінзоны».
20.45 «Вечарніца».
21.05 Дэтэктыў «Ілюзія палёту».
23.00 «Хобі+TV». Рэаліці-шоу «Свой фермер».

ВТБ

6.00, 8.30, 11.00, 22.30, 4.00 Скетч-шоу «Даеш моладзь».
6.30, 9.00, 17.30, 19.00, 0.00 Скетч-шоу «6 кадраў».
7.00 М/ф «Смяшарыкі».
7.30 М/ф «Пінгвіняня Параро».
8.00, 14.00 «Ералаш».
9.00, 18.00, 23.00 Серыял «Тата на вырост».
10.00 Серыял «Кахае не кахае».
11.45 Меладрама «Экзамен для дваіх».
15.00 Скетчком «Студэнты».
16.00, 5.00 «Турбаміксер».
17.00, 23.30, 4.30 «Лаві момант».
19.30 «Уральскія пельмені».
20.30 Камедыя «Шалёныя грошы».
0.30 «Дурні і дарогі».
1.00 Серыял «Зачараваныя».

Культура

6.30 «Еўраньюс».
10.00, 15.00, 19.30, 23.30 Навіны культуры.
10.20 Шэдэўры старога кіно. «Ліхтугі Паліны». Маст. фільм.
12.05, 16.35, 2.40 Сусветныя скарбы.
12.25 «Андрэй Тупалеў». Дак. фільм.
13.05 «Правілы жыцця».
13.35 «Пісьмы з правінцыі». Удорскі раён (Рэспубліка Комі).
14.05 «Ціха Брагe». Дак. фільм.
14.15 «Цудоўныя спадары з Буа-Дарэ». Серыял.
15.10 «Скрозь кратовую нару з Морганам Фрыменам». Дак. серыял.
15.55 «Царская ложа».
16.50 Вялікі балет.
19.00 «Ігар Майсееў. Я ўспамінаю... гастроль даўжынёю ў жыццё».
19.45 Смеханастальгія.
20.10 Да 75-годдзя Пласіда Дамінга. «Тры суперзоркі ў Берліне. Ганна Нятрэбка, Пласіда Дамінга, Раланда Вілазон».
22.15 «Пласіда Дамінга. Мае лепшыя ролі». Дак. фільм.
23.45 Мастсавет.
23.50 «Культ кіно». «Героі зла». Маст. фільм.
1.45 «Свята». М/ф для дарослых.
1.55 «Шукальнікі». «Падводная блакада Ленінграда».

Настальгія

6.00 «Бітламанія» з Дзмітрыем Дзібровым. Айцец Андрэй Кураеў. 2008 год.
6.40, 8.35, 9.40, 11.00, 12.30, 14.30, 15.40, 17.00, 18.40, 20.05, 21.40, 23.00, 0.55, 3.40, 5.00 Музычная настальгія.
7.00 Маст. фільм «Квартэт Гварнеры».
8.45, 14.50, 20.45, 2.50 Кіначасопіс «Хачу ўсё ведаць!».
9.00, 15.00, 21.00, 3.00 «Мінулы час».
10.00, 16.00, 4.00 «Народжаныя ў СССР».
12.00 «Рок-н-рол ТБ». 1993 год. Канцэрт групы «Ліга блюзу» ў тэатры Эстрады.
13.00 Маст. фільм «Чырвоныя дыпкур'еры».
18.00 «Да і пасля...» з Уладзімірам Малчанавым. Лепшае. 2009 год.
19.00 Маст. фільм «Кампаньерас».
22.00 «Колба часу».
0.00 «Быў час» з Аляксандрам Паліткоўскім: «Мой «салодкі вораг» — іншаземец». 2006 год.
1.10 Маст. фільм «Дзёрзкасць».

EuroSport 1

2.30, 16.15 Тэніс. Гейм, сэт і Матс.
3.00, 5.00, 9.00, 12.45, 16.45, 1.05 Тэніс. Турнір Вялікага Шлема. Australian Open.
12.30, 16.45, 22.00, 0.00 Тэніс.
16.30, 21.00 Біятлон. Кубак свету. Мужчыны.
18.00 Горныя лыжы. Кубак свету.
19.45, 23.00 Скачкі на лыжах з трампліна. Кубак свету.

Камедыя

0.35, 14.00, 14.50, 15.40, 17.45 Скетчком «Паміж намі».
0.50 Камедыя «К-9: Калядныя прыгоды».
2.25 Камедыя «Ёлкі. 1914».
4.10 Камедыя «Тарыф Навагодні».
5.40, 21.35 Камедыя «Віктар».
7.15 Камедыя «Астэрыкс і Абелікс у Брытаніі».
9.05 Камедыя «М+Ж».
10.30 Камедыя «Астэрыкс на Алімпійскіх гульнях».
12.25 Камедыя «Няма сексу — няма грошай».
14.20, 15.10 «Камедыянты (Шоу)».
16.00 Камедыя «Модная штучка».
18.00 Камедыя «Шпіён па суседстве».
19.40 Камедыя «Канікулы строгага рэжыму».
23.10 Меладрама «Я ніколі не буду тваёй».

ТБ3

6.00 М/ф.
7.45 «Доктар І...»
8.15, 19.00, 2.15 «Дзе мая дачка». Серыял.
9.50, 4.25 «Судовыя страсці». Дак. серыял.
10.40 «Па справах няпоўнагадовых». Дак. серыял.
11.35 «Справа Астахава». Дак. серыял.
12.30 «Жыццё як жыццё». Дак. серыял.
13.25, 17.50 «Брыгада». Серыял.
14.30 «Простыя складанасці».
15.05, 3.40 «Нераскрытыя тайны».
16.00 «Мой герой».
16.50 «Пры загадкавых абставінах». Серыял. Заключная серыя.
20.50 «Правілы здыму. Метад Хітча». Камедыя.
23.05, 5.10 «Зорныя гісторыі».
0.00 «Доказ віны».
0.30 «Спіс кантактаў». Трылер.

ТБ1000

6.00 Меладрама «Пазбаўце нас ад Евы».
7.50 Фэнтэзі « Вядзьмарка».
9.40 Драма «Лінкальн для адваката».

11.40 Драма «Марыя — каралева Шатландыі».
13.40 Камедыя «Амаль знакаміты».
15.40 Баявік «Каралі Дагтаўна».
17.30 Фантастыка «2012».
20.00 Прыгоды «Буйная рыба».
22.10 Драма «Джо».
0.10 Трылер «У нетрах кашмару».
1.40 Мюзікл «Танцуй са мной».
4.00 Меладрама «Жорсткія гульні».

ТБ1000 Рускае кіно

6.20 Меладрама «Маша і мора».
7.55 Маст. фільм «Вечары на хутары каля Дзіканькі».
9.07 М/ф «Як злавіць пяро Жар-Птушкі».
10.20 Драма «Кромаў».
12.20 Меладрама «Федзька».
13.50 Фантастыка «Падзямелле ведзьмаў».
15.20 Камедыя «Ёлкі 1914».
17.10 Камедыя «Вясёлая моладзь ;)».
18.50 Камедыя «Лёгкі на ўспамін».
20.20 Баявік «Васьмёрка».
21.50 Драма «Экспірыенс».
23.30 Трылер «Юлечка. Смяротныя ўрокі».
1.20 Камедыя «Іронія лёсу. Працяг».
3.10 Трылер «Здрада».
5.05 Драма «Ахоўвай мяне, мой талісман».

National Geographic

6.00, 17.10 Суперзбудаванні Трэцяга рэйха.
6.50, 13.50 Гульні розуму.
7.35, 13.30 Навуковыя недарэчнасці.
8.00, 11.40 Ледзяная дарога.
8.45 Непакорлівы востраў.
9.30, 14.10, 19.30 Незвычайныя здабычы.
10.20, 14.50, 20.15 Тэхаскі ўлоў.
11.00 Экстрэмальнае падарожжа.
12.35 Золата Юкана.
15.40 Тайнае жыццё драпежнікаў.
16.25 Бабровая плаціна.
18.00, 21.00, 0.45, 3.45 Інстынкт выжывання.
18.40, 21.45, 1.30, 4.30 Сіла племені.
22.30 Тайны старажытнасці.
23.15 Паранармальнае.
0.00, 2.15, 5.15 Расследаванні авіякатастроф.
3.00 Дзень «Д».

Discovery

6.00, 10.30 Майстэрня «Фантом Уоркс».
6.50, 23.00 Дынама — неверагодны ілюзіяніст.
7.45, 12.20, 19.30 Як гэта ўстроена?
8.10, 12.45, 19.00 Як гэта зроблена?
8.40, 15.05 Гаражнае золата.
9.35, 5.15 Выжыць разам.
11.25, 4.25 Падарожжа да цэнтра Зямлі.
13.15, 3.40 Дарожныя каўбоі.
14.10, 1.00 Махінатары.
16.00 Зніклае золата.
17.00 Залатая ліхаманка.
20.00 Заваёўванне новых земель.
21.00 Аляска: апошняя мяжа.
22.00 На краі Аляскі.
0.00, 2.50 Гульні ў ламбардзе.
2.00 Маланкавыя катастрофы.
2.25 Сапраўдныя аферысты.

Субота, 23 студзеня

Беларусь 1

7.35 Існасць.
8.00, 21.40 Серыял «Нахабніца».
9.00, 12.00, 15.00 Навіны.
10.00 Буйным планам.
10.30 Трансфармацыя.
11.05 «50 рэцэптаў першага».
12.10 «Здароўе». Ток-шоу.
12.55 Нашы.
13.10 Меладрама «Мамчына каханне».
15.15 Краіна.
15.45 Меладрама «Каханне па раскладзе».
17.30 Меладрама «Неспадзяваная радасць».
21.00 Панарама.
1.05 Дзень спорту.

Беларусь 2

6.55 Я хачу гэта ўбачыць!
7.25 Беларуская кухня.
7.55, 21.05 Тэлебарометр.
8.00 Навуковае шоу прафесара Адкрывашкіна.
8.30 Серыял «Мая цудоўная няня».
10.20 Азбука густу.
10.55 Серыял «Хто ў доме гаспадар?».
12.50 Капейка ў капейку.
13.25 «Бітва экстрасэнсаў. Вайна тытанаў».
15.10 Біятлон. Этап Кубка свету. Гонка праследу. Жанчыны.
15.55 Анімацыйны фільм «Замбезія».
17.25 Біятлон. Этап Кубка свету. Гонка праследу. Мужчыны.
18.35 «Вулічная магія». Рэаліці-шоу.
19.10 «Арол і Рэшка. Шопінг». Стайл-шоу.
20.05 «Здзіві мяне». Талент-шоу.
21.10 Трылер «Зыходны код».
22.00 Спортлато 6 з 49, КЕНА.
23.00 Хачу ў тэлевізар!
23.05 «Арол і Рэшка. Нязведаная Еўропа». Трэвэл-шоу.
23.55 Серыял «Як я сустрэў вашу маму».

Беларусь 3

7.50, 12.30, 17.00, 0.10 «Калейдаскоп».
8.05, 12.00, 17.15 «Размаўляем па-беларуску». Тэлевіктарына.
8.10, 15.40 «Дзелавыя людзі». Камедыя.
9.30 «Аперацыя «Багратыён». Хроніка Перамогі». Дак. фільм.
10.00 «У жніўні 44-га...» Драма.
12.45 «Набліжэнне». Маст. фільм.
14.15 «Камертон». Артыст балета, балетмайстар Аляксей Растаргуеў.
14.45 І. Стравінскі. «Жар-птушка». Спектакль Нацыянальнага акадэмічнага Вялікага тэатра оперы і балета Рэспублікі Беларусь.
17.20 «Прыгоды Шэрлака Холмса і доктара Ватсана». Серыял. «Скарбы Агры».
19.50 Леанід Млечын прадстаўляе. «Сусветныя таямніцы». «Пётр Сталыпін. Стрэл у антракце». Дак. фільм.
20.40 «Калыханка».
21.00 «Руская «Акула». Дак. фільм.
21.55 «7 змяняе курс». Прыгоды.
23.30 «Бард-парад».

Беларусь 5

7.30, 0.05 PRO спорт. Навіны.
7.40 Індархакей. Чэмпіянат Еўропы. Жанчыны. Германія — Беларусь.
8.45 Індархакей. Чэмпіянат Еўропы. Жанчыны. Беларусь — Украіна.
9.45 Біятлон. Этап Кубка свету. Антхольц. Спрынт. Мужчыны.
11.20 Індархакей. Чэмпіянат Еўропы. Жанчыны. Германія — Украіна.
12.25 Індархакей. Чэмпіянат Еўропы. Жанчыны. Беларусь — Аўстрыя.
13.25 Свет англійскай прэм'ер-лігі.
13.55 Баскетбол. НБА. «Таронта» — «Маямі».
15.40 Футбол. Чэмпіянат Англіі. «Норвіч» — «Ліверпуль».
17.45, 19.10 Індархакей. Чэмпіянат Еўропы. Жанчыны. 1/2 фіналу.
18.45 Фактар сілы.
20.25 Футбол. Чэмпіянат Англіі. «Вэст Хэм» — «Манчэстэр Сіці».
22.25 Гандбол. Чэмпіянат Еўропы. Мужчыны. Другі этап.

АНТ

7.00 «Суботняя раніца».
8.00, 9.00, 16.00, 20.30 Нашы навіны.
9.05 М/с «Смяшарыкі. Новыя прыгоды».
9.25 «Здароўе».
10.25 «Смак».
11.00 «Ідэальны рамонт».
12.00 «Разумніцы і разумнікі».
12.45 Камедыя «Спортлато-82».
14.20 «Тэорыя змовы».
15.15 «Следства пакажа».
16.15, 21.00 Навіны спорту.
16.20 «Ералаш».
16.40 «Клуб Вясёлых і Знаходлівых». Летні кубак у Сочы.
18.40 Канцэрт Алены Ваенгі.
21.05 «Сёння вечарам».
22.35 Маст. фільм «Зорная карта».
0.35 Камедыя «Мусіць, багі звар'яцелі 2».

СТБ

6.25 Маст. фільм «Эма».
8.30 «Анфас».
8.45 Фільм — дзецям «Пітэр Пэн». 1-я серыя.
10.00 «Іншая краіна». «Востраў на поўдзень ад мора».
10.30 «Абед па раскладзе».
11.00 «Мінск і мінчане».
11.40 «Салдаты 8». Серыял.
13.30, 16.30, 19.30 «24 гадзіны».
13.40, 0.05 Камедыя «Гусарская балада».
15.25 «Вадзіць па-руску».
15.55 «Вялікі горад».
16.40 «Наша справа».
16.55 Канцэрт Міхаіла Задорнава.
17.50 Маст. фільм «Гандляр сном».
20.00 «СТБ-спорт».
20.10 Драма «Правілы вінаробаў».
22.25 «Вялікія тайны».

МІР

5.50 Маст. фільм «Не хачу жаніцца».
7.30 «Саюзнікі».
8.00, 13.50 М/ф.
8.30 «Медыцынская праўда».
9.00 «Ой, мамачкі!»
9.30 «Няма праблем».
10.00, 16.00 Навіны (бягучы радок).
10.15 «Зроблена ў СССР».
10.45 Маст. фільм «Набожная Марта».
13.20 Кулінарнае шоу «Цяжар абеду».
14.15, 2.30 Маст. фільм «Выжыць у Арктыцы».
16.15, 1.40 Дак. фільм «Практычная магія».
17.05 Серыял «Маша ў законе».
22.40 Маст. фільм «О, шчаслівчык!».
0.25 «Культпрасвет».
1.10 «Дыяспары».
4.15 Маст. фільм «Волга-Волга».

РТР—Беларусь

7.00 «Пакой смеху».
7.40 Маст. фільм «Цёмныя воды».
11.00, 14.00 Весткі.
11.15 «Правілы руху».
12.10 Маст. фільм «Маналог».
14.15 «Дзве жонкі».
14.55 «Асабістае. Аляксей Баталаў».
15.45, 20.55 Маст. фільм «Доктарка».
19.55 Надвор'е на тыдзень.
20.00 Весткі ў суботу.
23.15 Маст. фільм «Сродак ад расстання».

НТБ—Беларусь

6.00 «Астрапрагноз».
6.05, 8.20 Серыял «Хвост».
8.00, 10.00, 13.00, 16.00 Сёння.
8.50 «Урачэбныя тайны плюс».
9.25 «Гатуем з Аляксеем Зіміным».
10.25 «Галоўная дарога».
11.00 «Ежа жывая і мёртвая».
«Ежа хуткага прыгатавання».
11.55 «Кватэрнае пытанне».
13.20 «НашСпажыўНагляд». Не дай сябе падмануць!
14.20 «Паедзем, паядзім!»
15.05, 16.20 Серыял «Двое з пісталетамі».
18.05 «Следства вялі...»
19.00 «Цэнтральнае тэлебачанне».
19.55 «Новыя рускія сенсацыі».
20.50 «Ты не паверыш!»
21.45 Баявік «Васьмёрка».
23.15 Маст. фільм «Моцная».

8 канал

9.00, 15.50, 19.15, 21.00, 23.50 «Надвор'е».
9.05 М/ф.
9.20 Серыял «Каханне імператрыцы».
10.20, 10.45, 15.55, 17.25 «Хатняя крама».
10.35 «Даведнік па краінах і кантынентах».
11.00 Маст. фільм «Кантакт».
13.30 Драма «Помста».
15.30 Мультпарад.
16.00 «Адшукваецца адпачынак».
16.30 Серыял «Альф».
17.35 Камедыя «Брыльянтавая рука».
19.20 Трылер «Va-банк».
20.50 «Вечарніца».
21.05 «Фэшн is my прафэшн».
21.15 Трылер «Ганна і кароль».

ВТБ

6.00, 14.30, 1.00 Скетч-шоу «Даеш моладзь».
6.30, 9.00, 1.30 Скетч-шоу «6 кадраў».
7.00 М/ф «Пінгвіняня Параро».
7.30 М/ф «Смяшарыкі».
7.45 М/ф «Маша і мядзведзь».
8.00, 14.00 «Ералаш».
9.30, 0.30, 5.30 «Лаві момант».
10.00, 3.00 «Турбаміксер».
12.00 «Вялікая маленькая зорка».
13.00 Кулінарнае шоу «Майстаршэф. Дзеці».
15.00 Камедыя «Шалёныя грошы».
17.00 «Уральскія пельмені».
18.30 Серыял «Як я стаў рускім».
20.30 Баявік «Рэд 2».
23.30 Скетчком «Студэнты».
0.00 Скетч-шоу «Мільёны ў сетцы».
2.30 «Дурні і дарогі».

Культура

6.30 «Еўраньюс».
10.00 Біблейскі сюжэт.
10.35 «Пад паўночным зззяннем». Маст. фільм.
12.35 «Валянцін Жжоў». Дак. фільм.
13.15 Пернікавы домік. «Не толькі пэндзлем».
13.45 «На гэтым тыдні... 100 гадоў назад. Нефрантавыя нататкі».
14.15 Краіна птушак. «Цецяруковы тэатр». Дак. фільм.
14.55 Да 110-годдзя з дня нараджэння Ігара Майсеева. Гала-канцэрт Дзяржаўнага акадэмічнага ансамбля народнага танца ім. Ігара Майсеева ў Вялікім тэатры.
17.00 Навіны культуры.
17.30 «Продлись, продлись, очарованье...» Маст. фільм.
18.50 «Алег Яфрэмаў. Хронікі смутнага часу». Дак. фільм.
19.35 «Рамантыка рамансa».
20.30 Вялікі балет.
22.35 Кіно на ўсе часы. «Загнаных коней прыстрэльваюць, ці не так?» Маст. фільм.
0.35 «Жывая Арктыка. Ісландыя. Краіна агню і лёду». Дак. фільм.
1.30 «Фільм, фільм, фільм». «Бравеснік». М/ф для дарослых.
1.55 «Шукальнікі». «Увасокрэшаныя трафеі Напалеона».
2.40 Сусветныя скарбы.

Настальгія

6.00 «Рок-н-рол ТБ». 1993 год. Канцэрт групы «Ліга блюзу» ў тэатры Эстрады.
6.30, 8.30, 9.40, 11.00, 12.40, 14.05, 15.40, 17.00, 19.10, 20.45, 23.25, 0.45, 2.30, 3.40, 5.00 Музычная настальгія.
7.00 Маст. фільм «Чырвоныя дыпкур'еры».
8.45, 14.50, 20.45, 2.45 Кіначасопіс «Хачу ўсё ведаць!».
9.00, 15.00, 3.00 «Мінулы час».
10.00, 4.00 «Народжаныя ў СССР».
12.00 «Да і пасля...» з Уладзімірам Малчанавым. Лепшае. 2009 год.
13.00 Маст. фільм «Кампаньерас».

16.00 «Колба часу».
18.00 «Рок-н-рол ТБ». Музычная праграма. 1993 год.
19.00 Дак. фільм «БГ».
19.40 Дак. фільм «Яўген Габрыловіч».
21.00 «Быў час». 2009 год.
22.00 Маст. фільм «Куды ён дзенецца!».
0.00 «Бітламанія» з Дзмітрыем Дзібровым. Айцец Андрэй Кураеў. 2008 год.
1.00 Маст. фільм «Квартэт Гварнеры».

EuroSport 1

2.15 Аўта- і матаспорт. Акадэмія GT.
2.30, 16.15 Тэніс. Гейм, сэт і Матс.
3.00, 5.00, 9.00, 12.45, 15.15 Тэніс. Турнір Вялікага Шлема. Australian Open.
12.30, 22.00, 1.05 Тэніс.
13.45 Горныя лыжы. Кубак свету. Мужчыны.
16.30 Лыжныя гонкі. Кубак свету. Мужчыны.
17.00, 20.00 Біятлон. Кубак свету. Жанчыны.
17.30, 20.30 Біятлон. Кубак свету. Мужчыны.
18.15 Скачкі на лыжах з трампліна. Кубак свету.
21.00 Зімовыя віды спорту.
23.00 Веласпорт.

Камедыя

0.50 Камедыя «Як ажаніцца і застацца халастым».
2.25 Камедыя «Ёлкі лахматыя».
3.55, 17.40 Скетчком «Паміж намі».
4.10 Камедыя «К-9: Калядныя прыгоды».
5.40, 19.40 Камедыя «Два ў адным».
7.15 Камедыя «Няма сексу — няма грошай».
8.50 Камедыя «Модная штучка».
10.30 Камедыя «Шпіён па суседстве».
12.05 Камедыя «Канікулы строгага рэжыму».
14.00 Меладрама «Шчаслівае сямейства».
15.25 «Камедыянты (Шоу)».
16.00 Камедыя «Віктар».
18.00 Меладрама «Я ніколі не буду тваёй».
21.20 Камедыя «Астэрыкс і Абелікс у Брытаніі».
23.10 Камедыя «М+Ж».

ТБ3

6.00 М/ф.
9.45 «Дачныя гісторыі».
10.35 «Сто пытанняў даросламу».
11.25 «Prокіно».
11.35 «Хронікі маскоўскага побыту».
12.25 «Доказ віны».
13.15, 0.35 «Цудоўнае стагоддзе». Серыял.
17.20 «Сцюарт Літл 2». Анімацыйны фільм.
18.35, 4.15 «Лінія абароны».
19.10 «Дуэль». Меладрама.
21.05 «Вобласці цемры». Трылер.
23.05 «Сакрэтныя матэрыялы». Серыял.
4.40 «Зорныя таты». Дак. фільм.

ТБ1000

6.00 Камедыя «Амаль знакаміты».
8.00 Баявік «У промнях славы».
10.00 Камедыя «Мая жудасная нянька».
11.45 Прыгоды «Маска Зора».
14.00 Меладрама «Розум і пачуцці».
16.15 Прыгоды «Буйная рыба».
18.15, 1.30 Меладрама «Жонка вандроўніка ў часе».
20.00 Камедыя «Бі і крычы».
21.45 Меладрама «Замуж на 2 дні».
23.30 Драма «Таемная цяга».
3.30 Меладрама «Вечнае зззянне чыстага розуму».
5.30 Меладрама «Пазбаўце нас ад Евы».

ТБ1000 Рускае кіно

6.20 Драма «Гамлет XXI стагоддзе».
8.50 Фэнтэзі «Ваўкадаў».
11.20 Камедыя «Мамы 3».
13.10 Драма «Мама».
15.10 Драма «Пушкін: Апошняя дуэль».
17.05 Камедыя «Неваляшка».
18.45 Камедыя «Змяшаныя пачуцці».
20.20 Драма «Гадзіна пік».
22.10 Трагікамедыя «Пра жонку, мару і яшчэ адну...».
23.30 Камедыя «Мама дарагая!».
1.10 Драма «Духless 2».
3.10 Камедыя «Аб чым маўчаць дзяўчыны».
4.35 Драма «Сава Марозаў».

National Geographic

6.00, 13.20 Суперзбудаванні Трэцяга рэйха.
6.50, 12.35 Гульні розуму.
7.35, 11.50, 17.10, 23.15, 2.15 Навуковыя недарэчнасці.
8.00 Золата Юкана.
8.45 Конкурс аўтамабіляў будучыні.
9.30 У пошуках Атлантыды.
10.20 Космас.
11.00 Чалавецтва з космасу.
14.10 Вялікія рэйды Другой сусветнай вайны.
14.50 Дзікая прырода Амерыкі.
15.40 Тайнае жыццё драпежнікаў.
16.25 Золата: бясконцае падарожжа.
18.40 Чалавек супраць YouTube.
21.00, 0.00, 3.45 Уварванне на Зямлю.
21.45, 0.45, 4.30 Эвакуацыя Зямлі.
22.30, 1.30, 5.15 Паранармальнае.

Discovery

6.00,13.15, 1.00, 4.25 Страсць да матораў.
6.50 Зніклае золата.
7.45, 2.00 Заваёўванне новых зямель.
8.40, 2.50 Аляска: апошняя мяжа.
9.35 Ліквідатар.
10.30, 21.00 Паляўнічыя на зброю.
11.25 Паляўнічыя на старызну.
12.20 Хуткія і гучныя.
14.10, 22.00, 3.40 Вулічныя гонкі.
15.05 Рачныя монстры.
20.00 Выжыць разам.
23.00 Не спрабуйце паўтарыць.
0.00 Бітва з акіянам.
5.13 Як уладкаваны Сусвет.

ШАШКІ

выпуск №4

У канцы снежня ў Мінску ў Рэспубліканскім цэнтры алімпійскай падрыхтоўкі па шахматах і шашках адбыўся кубак Беларусі па шашках-64 і шашках-100.

Шашысты малой дошкі гулялі па швейцарскай сістэме ў 7 тураў. У турніры спаборнічалі 14 каманд, у кожнай з якіх было па чатыры ўдзельнікі (тры мужчынскія і адна жаночая дошка). Уладальнікам кубка Беларусі сталі шашысты СДЮШАР-11 пад кіраўніцтвам экс-чэмпіёна свету гросмайстра Аркадзя Плакхіна, якому дапамагалі майстар Д. Немец і кандыдаты ў майстры Я. Ханукаеў і Я. Якубовіч. У перамоцаў 12 ачкоў. Такі ж вынік паказала каманда РЦАП-1, аднак горшы каэфіцыент пакінуў іх на другім месцы. Бронзавыя ўзнагароды ў прадстаўнікоў Гродзенскай вобласці — 11 ачкоў. У прыхільнікаў ста клетак сабралася восем каманд (склад 2 мужчынскія і 1 жаночая дошкі). Выйграўшы ўсе матчы, перамагла каманда Мінск-1 у складзе майстроў А. Куніцы, А. Чэпы і першаразрадніцы В. Нікалаевай. На другім месцы з 11 ачкамі каманда Гомельскай вобласці. Трэцімі з 10 ачкамі фінішавалі шашысты РЦАП-1.

Паглядзіце прыклады гульні ўдзельнікаў.

№4

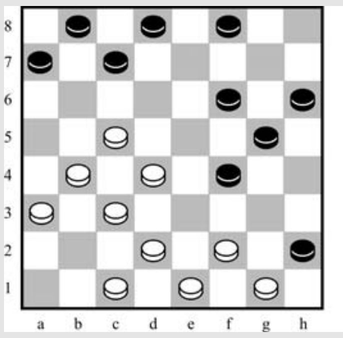

В. Варушыла — А. Барташ. **Белыя простыя:** a3, b4, c1, c3, c5, d2, d4, e1, f2, g1(10).

Чорныя простыя: a7, b8, c7, d8, f4, f6, f8, g5, h2, h6(10) Чорныя згулялі 1..fe3 і пасля доўгай барацьбы партыя скончылася ўнічыю. Па-за кадрам засталася цікавая контркамбінацыя 1...cb6 2.fg3? fe3? (выйграе 2... fe5+). Пашукайце шлях да перамогі самастойна.

Празвішчы чытачоў, якія дашлюць правільныя адказы, будуць апублікаваныя.

Праверце свае рашэнні: Выпуск №3 ад 11/12/15.

№2 1.dc7 bd6 2.ef2 ce1 3.bc5 db4 4.fd6 hd2 5.ab8 ec7 6.be7x (супадае з праблемай Камчыцкага з ЧРБ-2009 г.)

№3 1.ef2 hf4 2.eg3 hf4 3.fd4 ce5 4.hg5 fh6 5.df4 bd6 6.ab8 ac7 7.bc5 df4 8.bg5 hf4 9.gf2+ ППР — ef6 de7 b8 c1x (заўважыў Д. Камчыцкі). Першымі дакладныя адказы даслалі А. Галаванавіч, В. Шульга (абодва — Мінск). Пішыце на адрас: 220013, г. Мінск, вул. Б. Хмяльніцкага, 10А, газета «Звязда», e-mail: *info@zviazda.by* або *vorush@yandex.ru*

Віталь ВАРУШЫЛА.

КАЗКІ АД «SºUNDUKA»

Гурт парадуе адразу двума канцэртамі ў Мінску — 16 і 17 студзеня.

«На нашых старанавагодніх канцэртах заўсёды шмат дзяцей. І малым мы дазваляем усё: знаходзіцца ўвесь канцэрт на сцэне, танцаваць і вывaрочваць запаветны куфар. Але многім з вас хацелася бачыць нас больш сур'ёзнымі на гэтых канцэртах. Таму ў гэтым годзе іх будзе два!» — так анансуецца мерапрыемства на старонцы гурта ў сеціве.

Вялікі навагодні канцэрт адбудзецца 16 студзеня на галоўнай сцэне Купалаўскага тэатра ў 19.00. А 17 студзеня як дарослых, так і малых у 16.00 на камернай сцэне Купалаўскага чакае праграма з песнямі альбома «Казкі з Sºunduka». Квіткі на гэтыя выступленні можна прыдбаць толькі ў касе тэатра. Кошты можна даведацца па тэлефоне касы: (17) 327 17 17.

■ 9 фактаў пра...

Бурдж-Халіфу

Бурдж-Халіфа — адкрыты ў студзені 2010 года самы высокі хмарачос у Дубаі і наогул у свеце. Па форме будынак, агульны кошт якога ацэньваецца ў 4,1 мільярда долараў, нагадвае сталагміт, які нібыта расце з зямлі ў неба.

1. Вышыня Бурдж-Халіфы складае 828 метраў, у той час як вышыня другога па велічыні будынка ў свеце (Шанхайскай вежы) складае 632 метры. Таксама хмарачос у тры разы вышэй за Эйфелеву вежу. Дызайн Бурдж-Халіфы быў натхнёны гіменакалісам — кветкай з доўгімі пялёсткамі, што разбягаюцца ад цэнтра. Тры крылы Бурдж-Халіфы разыходзяцца ў бакі, нібыта гэтыя пялёсткі.

2. Самая вышынная назіральная пляцоўка тут знаходзіцца на вышыні 452 метры. Усяго ў будынку 164 паверхі, 1 з якіх падземны, і цэлых 58 ліфтаў, што рухаюцца з хуткасцю 10 метраў у секунду (гэта адны з самых хуткіх ліфтаў у свеце). Таксама ў Бурдж-Халіфе ёсць 2957 паркавачных месцаў, 304 гасцініцы і 904 кватэры.

3. Першапачатковая назва хмарачоса — Бурдж-Дубай; яго праект быў распрацаваны амерыканскай фірмай Skidmore, Owings and Merrill. Інжынеры з Чыкага стварылі спецыяльную апорную структуру, якая нагадвае зорку з трыма прамянямі.

4. Бурдж-Халіфа — рэкардсмен па некалькіх паказчыках вышыні. Гэта самы высокі ў свеце будынак, які свабодна стаіць, з самым высокім жылым паверхам, будынак з найбольшай колькасцю паверхаў, будынак, абсталяваны самымі вышыннымі ліфтамі і другой па вышыні назіральнай пляцоўкай (самая высока размешчаная назіральная пляцоўка знаходзіцца ў кантонскай тэлевежы).

5. Для таго, каб пабудаваць настолькі гіганцкі хмарачос, спатрэбілася сапраўды шмат часу і намаганняў, а менавіта 6 гадоў і 22 мільёны чалавека-гадзін працы. У асабліва напружаныя дні на будпляцоўцы знаходзілася больш за 12 000 рабочых!

6. Для будаўніцтва спатрэбілася таксама неверагодная колькасць матэрыялаў. Аднаго алюмінію пайшло столькі, што хапіла б на вытворчасць 5 аэробусаў A380. Таксама было выдаткавана 55 тысяч тон арматурнай сталі і 110 тысяч тон бетону. Уявіце: калі б можна было скласці арматуру з будынка ў шэраг, то ён працягнуўся б на чвэрць Зямлі.

7. У Дубаі вельмі спякотна: летам сярэдняя тэмпература тут складае 41 градус. Менавіта таму больш за 300 нанятых кітайскіх экспертаў распрацавалі спецыяльную сістэму абліцоўвання, здольную абараніць ад экстрэмальных перападаў тэмпературы.

8. Для забеспячэння жыццядзейнасці ў такім вялізным будынку патрабуецца ўражлівая колькасць рэсурсаў. Да прыкладу, Бурдж-Халіфа выкарыстоўвае каля 950 000 літраў вады кожны дзень! Акрамя таго, хмарачос спажывае прыкладна столькі электраэнергіі, колькі «з'ядаюць» 360 000 ставатных лямпачак.

9. Як падтрымліваюць бляск і чысціню 26 000 шкляных панэляў, каб тыя выглядалі ідэальна? За гэта адказваюць 12 машын, якія важаць каля 13 тон кожная — яны перамяшчаюцца ўздоўж спецыяльных рэек на вонкавым баку будынка. Абслугоўваюць гэтыя машыны 36 чалавек

Нядзеля, 24 студзеня

Беларусь 1

7.20 Серыял «Нахабніца».
9.00, 12.00, 15.00 Навіны.
9.10 «Арсенал».
9.40 Гісторыі рамонту.
10.15 «50 рэцэптаў першага».
11.10 «Terra incognita». Беларусь невядомая.
11.45 Нашы.
12.10 Навіны. Цэнтральны рэгіён.
12.35 Каробка перадач.
13.10 «Зона Х». Вынікі тыдня.
13.40 Тайны следства.
14.15 Вакол планеты.
15.15 Твой горад.
15.30 Eurovision. Вынікі тыдня.
15.50 Серыял «Выпадковыя знаёмыя».
17.35 Меладрама «Не сыходзь».
21.00 Галоўны эфір.
21.55 Клуб рэдактараў.
22.35 Навіны надвор'я.
22.55 Меладрама «Каханне па раскладзе».

Беларусь 2

6.55 М/с «Сябры анёлаў».
7.50, 20.05 Тэлебарометр.
7.55, 18.05 «Вулічная магія». Рэаліці-шоу.
8.25 Серыял «Хто ў доме гаспадар?».
10.15 «Арол і Рэшка. Нязведаная Еўропа». Трэвел-шоу.
11.20 Ваша лата.
11.50 Пяцёрачка.
12.20 «Зразумець і абясшкодзіць».
12.50, 14.55 Серыял «Мая цудоўная нянька».
13.25 Біятлон. Этап Кубка свету. Эстафета. Жанчыны.
16.35 Біятлон. Этап Кубка свету. Эстафета. Мужчыны.
19.15 Суперлато.
20.40 Кіпень.

21.10 «Панаехалі». Рэаліці-шоу.
22.05 Спортлато 5 з 36, КЕНА.
22.25 Серыял «Косці».

Беларусь 3

8.00, 21.55 «Нестар Бурма». Серыял.
9.35 «Подых струн». Музычная праграма. Госці: Гурт «Рэ-мажор», Дзмітрый Усцінаў, Паша Грын.
10.15 «Наперад у мінулае».
10.45 Хіт-парад «Сто песень для Беларусі».
11.40 «Музеі Беларусі». Музей народнай архітэктуры і побыту.
12.10 «Нарадзіўся я літвінам». Дак. фільм.
13.00 «Прыгоды Шэрлака Холмса і доктара Ватсана». Серыял. «Скарбы Агры».
15.25 «Гітара па крузе». Музыканты Ігар Іваноў-Запольскі і Аляксей Селязнёў.
16.25 «Сухадол». Драма.

17.55 «Імпульс Алфёрава». Фільм першы «Сем дзён аднаго года».
18.50 «9 дзён аднаго года». Драма.
20.40 «Калыханка».
21.00 «Рознымі шляхамі. Жыццё пасля «Бітлз». Дак. фільм.
23.25 Леанід Млечын прадстаўляе. «Сусветныя таямніцы». «Пётр Сталыпін. Стрэл у антракце». Дак. фільм.

Беларусь 5

7.00, 22.25 PRO спорт. Навіны.
7.10 Індархакей. Чэмпіянат Еўропы. Жанчыны. Беларусь — Аўстрыя.
8.10 Баскетбол. НБА. «Кліўленд» — «Чыкага».
9.55, 11.05 Індархакей. Чэмпіянат Еўропы. Жанчыны. Матчы за месцы з 5-га па 8-е.
12.10 Біятлон. Этап Кубка свету. Антхольц. Гонка пераследу. Жанчыны.
12.55 Індархакей. Чэмпіянат Еўропы. Жанчыны. Матч за 3-е месца.
13.55 «Спорт, спорт, спорт». Веніямін Арзамасцаў.
14.25 Індархакей. Чэмпіянат Еўропы. Жанчыны. Фінал.
15.25 Авертайм.
15.55 Баскетбол. Адзіная Ліга ВТБ. «Цмокі-Мінск» — «УНІКС».
17.45 Біятлон. Этап Кубка свету. Антхольц. Эстафета. Жанчыны.
18.55 Футбол. Чэмпіянат Англіі. «Арсенал» — «Чэлсі».
20.55 Біятлон. Этап Кубка свету. Антхольц. Эстафета. Мужчыны.
22.35 На шляху да Еўра-2016. Відэачасопіс.
23.05 Фактар сілы.
23.30 Баскетбол. НБА. «Х'юстан» — «Далас».

АНТ

7.00 «Нядзельная раніца».
8.00, 9.00, 16.00 Нашы навіны.
9.05 «Нядзельная прапаведзь» (з субцітрамі).
9.20 М/с «Смяшарыкі. ПІН-код».
9.35 «Бесталковыя нататкі».
9.55 «Пакуль усе дома».
10.40 «Фазэнда».
11.15 «Уладзімір Высоцкі. Я прыйду па вашы душы».
12.15 Маст. фільм «Гаспадар тайгі».
13.50 «Ералаш».
14.20 Маст. фільм «Пасвячоны».
16.15 Навіны спорту.
16.20 «Кропля ў кроплю». Фінал.
20.00 Контуры.
21.05 Да дня нараджэння Уладзіміра Высоцкага. «Свая каляіна».

22.50 Меладрама «Мідлтон».

СТБ

6.05 Драма «Правілы вінаробаў».
8.10 «Скардзіцца дазваляецца».
8.30, 16.50 «Аўтапанарама».
8.55 Фільм — дзецям «Пітэр Пэн». 2-я серыя.
10.10 «Чыстая праца».
11.00 «Вялікае снеданне».
11.40 «Салдаты 8». Серыял.
13.30, 16.30 «24 гадзіны».
13.40, 23.25 Камедыя «Пакроўскія вароты».
16.00 «Цэнтральны рэгіён».
17.20 «Ваенная тайна».
19.30 «Тыдзень».
20.25 Маст. фільм «На раздарожжы».
22.10 «Соль». Музычнае шоу.

МІР

6.00 «Мільён пытанняў пра прыроду».
6.15, 8.35 М/ф.
6.30 Маст. фільм «Золатавалоска».
8.05 «Нітка да ніткі».
9.00 «Рэальнае ўсынаўленне».
9.30, 5.25 «Чаму я?»
10.00, 16.00 Навіны (бягучы радок).
10.15 «Трэш-тэст».
10.45 Серыял «Час для дваіх».
14.20 Маст. фільм «Дарослая дачка, або Тэст на...».
16.15, 22.30 Серыял «Паласа адчужэння».
21.00 «Разам».
0.15 Серыял «Маша ў законе».

РТР—Беларусь

7.00 «Пакой смеху».
7.35 Маст. фільм «Сродак ад расстання».
11.00, 14.00 Весткі.
11.15 «Сам сабе рэжысёр».
12.00 «Смехапанарама Яўгена Петрасяна».
12.30 «Ранішняя пошта».
13.05, 14.15 Камедыя «Хачу замуж».
15.10, 21.50 Маст. фільм «Толькі пра каханне».
20.00 Весткі тыдня.
23.40 «Нядзельны вечар з Уладзімірам Салаўёвым».

НТБ—Беларусь

6.00 «Астрапрагноз».
6.05, 8.20 Серыял «Хвост».
8.00, 10.00, 13.00, 16.00 Сёння.
8.50 «Урачэбныя тайны плюс».
9.25 «Ядзім дома».
10.25 «Першая перадача».
11.05 «Цуд тэхнікі».
11.50 «Дачны адказ».
13.20 «НашСпажыўНагляд». Не дай сябе падмануць!
14.20 «Паедзем, паядзім!»
15.05, 16.20 Серыял «Двое з пісталетамі».
18.00 «Следства вялі...»
19.00 «Акцэнты тыдня».
20.00 Маст. фільм «Плата па лічыльніку».
23.15 «Судовы дэтэктыў».

8 канал

9.00, 14.55, 19.00, 23.35 «Надвор'е».
9.05, 15.00 «Мультпарад».
10.00 «Адшукваецца адпачынак».
10.30, 14.45, 15.45, 21.00 «Хатняя крама».
10.45 «Мой любімы гадаванец».
11.15 «Сінематограф». Маст. фільм «Жаданне».
12.45 Трылер «Ідэнтыфікацыя Борна».
16.15 Серыял «Каломба».
18.00 «Хобі+TV». Рэаліці-шоу «Свой фермер».
19.05 Трылер «Прафесіянал».
20.50 «Вечарніца».
21.05 Драма «Не злоўлены не злодзей».

ВТБ

6.00, 23.20, 1.00 Скетч-шоу «Даеш моладзь».
6.30, 16.30, 1.30 Скетч-шоу «6 кадраў».
7.00 М/ф «Пінгвіняня Параро».
7.30 М/ф «Смяшарыкі».
7.45 М/ф «Маша і мядзведзь».
8.00, 16.00 «Ералаш».
9.00 «Вялікая маленькая зорка».
10.00, 3.00 «Турбаміксер».
12.00 Серыял «Як я стаў рускім».
14.00, 19.30 «Уральскія пельмені».
15.00 «Паспець за 24 гадзіны».
17.00 Баявік «Рэд 2».
21.00 Прыгоды «Падарожжа на Кон-Цікі».
0.30 Скетчком «Студэнты».
2.00 Скетч-шоу «Мільёны ў сетцы».
2.30 «Дурні і дарогі».
5.30 «Лаві момант».

Культура

6.30 «Еўраньюс».
10.00 «Звычайны канцэрт з Эдуардам Эфіравым».
10.35 «Мара». Маст. фільм.
12.15 «Легенды сусветнага кіно». Міхаіл Ром.
12.45 «Расія, любоў мая!» «Сібірскія самаходы».
13.10 «Хто там...»
13.40 «Жывая Арктыка. Ісландыя. Краіна агню і лёду». Дак. фільм.
14.35 «Што рабіць?»
15.20 «Пешшу...» Масква Савы Марозава.
15.50 «Пласіда Дамінга. Мае лепшыя ролі». Дак. фільм.
17.05 «Тры суперзоркі ў Берліне. Ганна Нятрэбка, Пласіда Дамінга, Раланда Віланзон».
19.10 Геніі і ліхадзеі. Міхаіл Цвет.
19.40, 1.55 «Шукальнікі». «Дуэль без прычыны».
20.25 Год кіно-2016. «Родная кроў». Маст. фільм. «Ля сцен Малапагі». Маст. фільм.
23.30 «Шэдэўры сусветнага музычнага тэатра». «Тоска». Опера Джакома Пучыні. Пастаноўка тэатра «Кавент-Гардэн».
1.50 «Маруднае бістро». М/ф для дарослых.
2.40 Сусветныя скарбы.

Настальгія

6.00 «Да і пасля...» з Уладзімірам Малчанавым. Лепшае. 2009 год.
6.40, 8.05, 9.40, 11.00, 12.35, 13.10, 14.45, 17.25, 18.45, 20.15, 21.25, 23.15, 0.30, 2.30, 3.40, 5.00 Музычная настальгія.
7.00 Маст. фільм «Кампаньерас».
8.45, 2.45 Кіначасопіс «Хачу ўсё ведаць!».
9.00, 3.00 «Мінулы час».
10.00 «Колба часу».
12.00 «Рок-н-рол ТБ». Музычная праграма. 1993 год.
13.00 Дак. фільм «БГ».
13.40 Дак. фільм «Яўген Габрыловіч».
15.00 «Быў час». 2009 год.
16.00 Маст. фільм «Куды ён дзенецца!».
18.00 «Акулы пяра». Лайма Вайкуле. 1998 год.
19.00 «Зямля-Паветра». Група «Жукі». 2003 год.
21.00 «Гэта было нядаўна, гэта было даўно...» Аркадзь Райкін.
22.00 Маст. фільм «Сярод тысячы дарог...».
0.00 «Рок-н-рол ТБ». 1993 год. Канцэрт групы «Ліга блюзу» ў тэатры Эстрады.
1.00 Маст. фільм «Чырвоныя дыпкур'еры».
4.00 «Народжаныя ў СССР».

EuroSport 1

2.05, 18.00 Скачкі на лыжах з трампліна. Кубак свету.
2.30, 16.15 Тэніс. Гейм, сэт і Матс.
3.00, 5.00, 9.00, 12.45, 23.00 Тэніс. Турнір Вялікага Шлема. Australian Open.
12.30, 22.00, 1.05 Тэніс.
16.30, 20.30 Біятлон. Кубак свету. Мужчыны.
19.45 Біятлон. Кубак свету. Жанчыны.
21.00, 0.00 Зімовыя віды спорту.

Камедыя

0.35, 17.40 Камедыя «Астэрыкс на Алімпійскіх гульнях».

2.30, 19.40 Камедыя «Няма сексу — няма грошай».
4.10, 21.30 Камедыя «Модная штучка».
5.50, 23.10 Камедыя «Шпіён па суседстве».
7.25 Камедыя «Віктар».
9.00 Меладрама «Я ніколі не буду тваёй».
10.40 Камедыя «Два ў адным».
12.10 Камедыя «Астэрыкс і Абелікс у Брытаніі».
14.00 Камедыя «Высакародны венецыянец».
15.45, 17.20 Скетчком «Паміж намі».
16.00 Камедыя «М+Ж».

ТБ3

6.00 М/ф.
9.30 «Дачныя гісторыі».
9.55, 5.15 «Нераскрытыя тайны».
10.50 «Паненка і кулінар».
11.25, 0.55 «Сямейны дэтэктыў». Серыял.
14.55 «Жонка. Гісторыя кахання».
16.20 «Пацук». Меладрама.
19.40 «Без падману».
20.30 «Двухсотгадовы чалавек». Фантастыка.
22.55 «Асцярожна, махляры!»
23.25 «Сакрэтныя матэрыялы». Серыял.
3.55 «Міністэрства аховы здароўя папярэджвае». Дак. фільм.

ТБ1000

7.30 Камедыя «Мая жудасная нянька».
9.15 Меладрама «Розум і пачуцці».
11.30 Прыгоды «Пітэр Пэн».
13.20 Фантастыка «Прысвечаны».
15.00 Меладрама «Вечнае ззянне чыстага розуму».
16.50 Камедыя «Бі і крычы».
18.30 Драма «Перш чым я засну».
20.00 Меладрама «Якія не спяць у Сіэтле».
21.50 Меладрама «Жонка вандроўніка ў часе».
23.40 Трылер «Улада страху».
1.40 Меладрама «Іспанская-англійская».
4.00 Трылер «8 міліметраў».

ТБ1000 Рускае кіно

6.20 Драма «Сава Марозаў».
8.10 Камедыя «Дэжа вю».
10.05 Меладрама «Федзька».
11.35 Камедыя «Ёлкі лахматыя».
13.05 Маст. фільм «Вечары на хутары каля Дзіканькі».
14.20 Драма «Люстэркі».
16.40 Драма «Чыстая перамога».
18.40 Камедыя «Мама дарагая!».
20.20 Меладрама «Іронія кахання».
22.05 Камедыя «Лёгкі на ўспамін».
23.40 Камедыя «Змяшаныя пачуцці».
1.20 Камедыя «Ёлкі 3».
3.00 Камедыя «Ёлкі 1914».
4.50 Фантастыка «Падзямелле ведзьмаў».

National Geographic

6.00, 13.20 Супербудаванні Трэцяга рэйха.
6.50, 12.35 Гульні розуму.
7.35, 11.50, 17.10, 23.15, 2.15 Навуковыя недарэчнасці.
8.00 Золата горада-прывіда.
8.45 Прарыў.
9.30 Ізумруд за 400 мільёнаў долараў.
10.20 Космас.
11.00 Касмічнае падарожжа «Хабла».
14.10 Вялікія рэйды Другой сусветнай вайны.
14.50 Дзікая прырода Амерыкі.
15.40 Тайнае жыццё драпежнікаў.
16.25 Стафардшырскі скарб.
18.40 Міжнародны аэрапорт Дубай.
21.00, 0.00, 3.45 Рэстрэпа. Аванпост у Афганістане.
21.45, 0.45, 4.30 Крытычная сітуацыя.

Discovery

6.00, 15.05, 3.40 Паляўнічыя на зброю.
6.50, 2.50 На краі Аляскі.
7.45, 2.00 Голыя і напалоханыя.
8.40 Бітва з акіянам.
9.35 Выжыць разам.
10.30, 18.00 Залатая ліхаманка.
12.20, 20.00 Загадкі планеты Зямля.
13.15, 21.00 Космас навыварат.
14.10, 22.00 Як уладкаваны Сусвет.
23.00 Аляска: апошняя мяжа.
0.00 Хуткія і гучныя.
1.00 Паляўнічыя на старызну.

ХРАМ ТАЛЕНТАЎ

Сёння споўнілася б 80 гадоў Янку Сіпакову

Звычайна, калі ён прыходзіў да нас у рэдакцыю часопіса «Гаспадыня», то найперш зазіраў у мой кабінет і далікатна пытаўся:

— Не вельмі заняты?

Здаралася, што я сапраўды быў заняты якой-небудзь пільнай справай (вычытка матэрыялаў, здача нумара ў друк), і даводзілася пераносіць сустрэчу на пазней. Але часцей за ўсё, адклаўшы надакучлівыя паперы, я запрашаў Івана Данілавіча сядаць бліжэй, і ў нас пачыналася нязмушаная, шчырая, без аглядкі на час гаворка.

Найбліжэйшае і самае балючае, пра што хацелася пагаварыць, абмяняцца думкамі, — стан нашай сённяшняй літаратуры, і асабліва маладой. Толькі абыякавы да ўсяго мог не бачыць, што нямала хто з маладых і, што асабліва крыўдна, таленавітых празаікаў, паэтаў выведзены з сапраўднай літаратуры і творчасць іх скіравана, як казаў класік, «мімо жызні».

Праблема гэтая, безумоўна, даўняя. Пра яе ў свой час пісаў са здзеклівай іроніяй Янка Брыль: «Во, і яшчэ адзін пнецца быць вельмі сучасным, усё ў яго «аповедзе» на адных намёках, на глыбакадумным недагаворванні... А я, прачытаўшы цярпліва, амаль пазяхнуў: не хапала яшчэ здагадваццa, што тут у цябе да чаго!»

Эксперымент, творчы пошук — гэта добра, гэта нават патрэбна на пачатку літаратурнай дарогі, даводзіў Іван Данілавіч, але калі эксперымент зацягваецца надоўга, то гэта не на карысць ні аўтару, ні літаратуры.

Колькі мы пра гэта гаварылі з Янкам Сіпаковым! Не раз і не два, калі размова заходзіла пра сённяшнюю літаратуру, Іван Данілавіч скрушна заўважаў: «...наша пакаленне ўсур'ёз, з найвялікшай пашанай ставілася да слова, да літаратуры. Гэта быў для нас храм, у які мы ўваходзілі асцярожна, сцішана і ніякавата, узнёсла — як маліцца...»

Так, Янка Сіпакоў — высокі і магутны талент, які, на маю думку, і да гэтага часу па-сапраўднаму не ацэнены і як след не асэнсаваны ні нашай крытыкай, ні нашай грамадскасцю. Хаця ён у сорак гадоў ужо меў Дзяржаўную прэмію, а крыху пазней быў уганараваны і званнем заслужанага дзеяча культуры. Але ж справа не ва ўзнагародах. Справа ў вызначанні ролі і месца пісьменніка ў нашай літаратуры. І не толькі нашай, а можна браць і шырэй — ва ўсім славянскім свеце. Бо яго кніга «Вечаславянскіх балад» — геніяльнае слова пра нашых братоў-суседзяў, пра нашу агульную гісторыю.

Аднак талент — гэта толькі паўсправы. А што патрабуецца яшчэ для таго, каб стаць пісьменнікам? Аднойчы такое наіўнае пытанне я задаў Івану Данілавічу. І ён надзвычай сур'ёзна адказаў: адукацыя, веданне жыцця, працавітасць і цярпенне.

Усімі гэтымі якасцямі Сіпакоў валодаў у поўнай меры. Вучыўся ўсё сваё жыццё. Меў адну з самых багатых бібліятэк у Мінску. Ганарыўся тым, што сваю самую запаветную кнігу «Зялёны лісток на планеце Зямля» — своеасаблівую энцыклапедыю пра Беларусь і беларусаў — напісаў, не выходзячы з дому, уся неабходная літаратура знайшлася ў хатняй бібліятэцы.

Здзіўляў глыбокім веданнем жыцця. Па-першае, да сямнаццаці гадоў жыў у вёсцы і як круглы сірата рана спазнаў усе радасці і турботы сялянскага жыцця: і касіў, і араў, і кароў пасвіў, і дровы нарыхтоўваў... Пазней, ужо маладым пісьменнікам, з пуцёўкай літфонду аб'ехаў як не ўвесь Савецкі Саюз.

А ўжо пра сіпакоўскую працавітасць і цярпенне хадзілі легенды. Ды і сам ён прызнаваўся: «Я — працаголік, і таму ўсоды толькі шчыра і настойліва працаваў... Я шчаслівы, што ў мяне выйшла 55 кніжак паэзіі, прозы, эсэ, перакладаў. Неяк і сам не разумею, як гэта атрымлівалася, аднак на мяне і маю творчасць мала ўплывала змена эпох, лідараў, фарматаў. Я, не зважаючы на іх, пісаў толькі тое, што хацелася». Пісаў, дарэчы, кожны дзень. Ад цямна і да цямна, а нярэдка прыхопліваючы яшчэ і ноч. І не стамляўся. Стамляўся, калі не працаваў.

Гаворачы пра Янку Сіпакова, нельга не сказаць пра яго як пра выдатнага майстра. Майстра слова, майстра сюжэта, майстра самых розных літаратурных жанраў. Такую разнастайнасць жанраў, як у Сіпакова, рэдка ў каго можна знайсці. У паэзіі — гэта санет, вянок санетаў, балада, тэрцына, буколіка, верлібр, трыялет, эпіталама, паэма ў прозе. У прозе — апавяданне, эсэ, аповесць, прытча, навела, мініяцюра, нарыс, фантастыка. І нават у рамках аднаго жанру ён пазбягаў паўтарэння, аднастайнасці. Скажам, тая ж прытча ў яго своеасаблівая. Яна не заўсёды кананічная. Шукаў і знаходзіў у ёй нейкі свой пяты вугал, нейкае невядомае вымярэнне. Таму і атрымоўваліся то прытча-аповесць, то прытча-навела, то прытча-апавяданне, то нават прытча-метафара.

І ўсё ж з усіх складнікаў майстэрства пісьменніка найперш — сэрца, не раз падкрэсліваў Янка Сіпакоў. «Удзельнічае сэрца ў творчым працэсе — у творы будзе ўсё: і мова, і стыль, і сэнс. Яно — пачатак усялякай творчасці, яно — пачатак хвалявання, без якога не можа нарадзіцца ніводзін сапраўдны твор».

Праз сваё чуйнае, мудрае, спагадлівае сэрца Іван Данілавіч прапускаў не толькі кожны свой радок, але і адносіны да людзей. Так, ён сапраўды адчуваў сябе шчаслівым таму, што за ўсё сваё жыццё нікога, нідзе, ніколі не пакрыўдзіў і не абразіў. Але гэта не значыць, што яго можна назваць усёдаравальным. Не, калі справа тычылася рэчаў важных, дарагіх для яго, асабліва ў літаратуры, Іван Данілавіч праяўляў і цвёрдасць, і прынцыповасць.

...Ён яшчэ гарэў творчымі задумамі, будаваў планы на летні адпачынак, марыў пра восенькі важ у грыбы... Чалавек паўнакроўна, без усялякай аглядкі і трывогі жыў, а недзе там, у горных высях, ужо быў вызначаны той апошні, незваротны рубеж, да якога яго ўжо клапатліва рыхтавалі, няўхільна вялі.

Інакш чым можна растлумачыць тое містычна-фантастычнае, што адбывалася з Янкам Сіпаковым апошнім часам?

На працягу аднаго года выйшла адразу чатыры кнігі. Ды не абы-якія — знакавыя! «Выбранае» ў серыі «Школьная бібліятэка», раман «Зубрэвіцкая сага», эсэ «Зялёны лісток на планеце Зямля», зборнік «Маладыя вецер. Мужчынскія апавяданні».

Не выдаваўся гадамі, а тут раптам нейкі кніжны феерверк, святочны салют. Фантастыка!

А як расцаніць такі факт? Недзе неўзабаве пасля юбілею (15 студзеня 2011 г. Янку Сіпакову споўнілася 75 гадоў) яго запрасілі ў госці землякі-аршанцы. Нагода нешараговая: у Аршанскай гарадской бібліятэцы імя Пушкіна адкрывалася чытальная зала Янкі Сіпакова. Я ведаў: пра гэту падзею размова вялася ўжо цэлы год. Іван Данілавіч перадаў нават для пачатку некалькі тысяч тамоў з уласнага кнігазбору. А ўсяго збіраўся перадаць у персанальную залу каля 15 тысяч кніг, сярод якіх шмат каштоўных, часам вельмі рэдкіх, сапраўдных рарытэтаў.

Але афіцыйнага рашэння ўсё не было, і справа замарудзілася — не так, аказваецца, усё гэта проста. І вось нарэшце дакумент падпісаны. Трэба ехаць на адкрыццё. Праўда, адкрыццё пакуль сімвалічнае, таму што сама зала яшчэ рамантуецца і адчыніцца крыху пазней.

Аднак гэта ніколечкі не змяншыла значнасці падзеі і радасці Івана Данілавіча. Хоць ён разам з тым і вагаўся: ехаць — не ехаць? Не так палохала далёкая дарога, як сур'ёзная псіхалагічна-эмацыянальная нагрузка. Ці вытрымае гэты стрэс яго хворае сэрца? Дый не прывык ён да такіх афіцыйна-ўрачыстых мерапрыемстваў.

— Вось калі б ты, мой дружа, паехаў разам са мною, — нясмела папрасіў ён, — мне было б і весялей, і надзейней.

— Якая размова! — абрадаваўся я прапанове. — Канечне, едзем. Заадно пабываем у тваіх родных Зубрэвічах.

І была гэтая паездка. І была цёплая, шчырая сустрэча з чытачамі — спачатку ў раённай, а пасля і ў гарадской бібліятэцы імя Якуба Коласа. І было прачулае, сардэчнае віншаванне аршанцаў свайго знакамітага земляка з юбілеем.

Толькі позна ўвечары мы дабраліся ў родныя Зубрэвічы. На дварэ ўжо стаяла цемень, тым не менш ад экскурсіі па вёсцы Іван Данілавіч не адмовіўся. З якой замілаванасцю расказваў ён нам (а з намі быў яшчэ адзін аршанец — пісьменнік Павел Саковіч) пра гісторыю кожнай хаты, пра лёс кожнага жыхара, з якой настальгічнай тугою прыгадваў сваё сірочае маленства (бацькоў фашысты расстралялі за сувязь з партызанамі), бядотнае, але разам з тым і шчаслівае юнацтва — паступў ва ўніверсітэт, вучыўся на журналіста.

А ў гасціннай хаце пляменніцы Тамары за шчодрым сталом мы засядзеліся ледзь не да паўночы. Вяртаўся назад Іван Данілавіч расчулены і шчаслівы:

— Ніколі яшчэ я не меў гэтулькі дабрыні і любові, як сёння... Дзеля гэтага варта было жыць і працаваць.

Апошняй фразе тады я не надаў асаблівага значэння — так часта кажуць. Цяпер жа мне чуецца ў ёй нейкі містычны падтэкст. Няўжо Янка ўжо нешта прадчуваў?

«Удзельнічае сэрца ў творчым працэсе — у творы будзе ўсё: і мова, і стыль, і сэнс. Яно — пачатак усялякай творчасці, яно — пачатак хвалявання, без якога не можа нарадзіцца ніводзін сапраўдны твор».

Напэўна, прадчуваў. Бо калі я праз два дні зайшоў да яго ў бальніцу, ён сядзеў на ложку незвычайна сумны, тужлівы, разгублены.

— Мусіць, прыйшла ўжо мая пара...

Гэта было сказана з такой скрухаю, з такім болем, што ў мяне пахаладзела пад сэрцам. Я пачаў сварыцца, каб ён выкінуў гэтыя дурныя думкі з галавы, а ён, нібы не чуючы мяне, паўтарыў:

— Мусіць, я ўжо, дружа мой, не выканаю твой наказ... не дапішу «Маю бібліятэку»...

Праз месяц Янкі Сіпакова не стала. Не стала майго лепшага, майго шчырага і вернага сябра, з якім мы сумесна ішлі пакручастымі жыццёвымі сцежкамі больш за трыццаць гадоў. Не стала клапатлівага сямейніка, які так любіў свайго адзінага сына Сяргея, так кранальна апекаваўся сваёй красуняй унучкай Кацяй. Не стала вялікага грамадзяніна-патрыёта, які так аддана любіў і шанаваў родную бацькоўскую зямлю, з такім болем і трывогаю перажываў за лёс матчынай мовы.

Не стала выдатнага пісьменніка, класіка беларускай літаратуры. На шчасце, ён выканаў галоўную творчую місію, дзеля якой, можа, і прыходзіў у гэты свет — напісаў унікальную трылогію: раман «Зубрэвіцкая сага» — гімн сваёй малой радзіме, эсэ-аповесць «Зялёны лісток на планеце Зямля» — гімн «любай, неагляднай Беларусі» і «Веча славянскіх балад» — гімн усяму славянству. Нават калі б ён не напісаў больш нічога (а ён напісаў яшчэ шмат выдатных твораў), то і гэтага было б дастаткова, каб імя яго назаўсёды засталося ў нашым прыгожым пісьменстве.

Зіновій ПРЫГОДЗІЧ.

■ Неасабісты суб'ектыў

ТЭСТ НА САПРАЎДНАСЦЬ

Яе вялікасць Сітуацыя абавязкова здарыцца і правядзе яго з кожным

Яно так звычайна і бывае: жывеш сабе спакойна і побач жывуць людзі. Адны проста знаёмыя, другіх ты лічыш прыяцелямі, трэціх — як правіла, зусім нямногіх, ты адносіш да катэгорыі сяброў і блізкіх. А потым здараецца нешта неардынарнае — і ты агаломшаны са здзіўленнем назіраеш, як чужыя становяцца спрычыненымі да тваёй ці агульнай праблемы больш, чым прыяцелі і самыя блізкія. Тады і пачынаеш разумець, што ўсе чалавечыя адносіны, усе пачуцці, нават такія неабходныя кожнаму, як давер, сяброўства, каханне, дзеляцца на дзве катэгорыі: сапраўдныя і несапраўдныя. Менавіта так, і ніякай сярэдзіны, і ніякага «амаль» тут няма. Яе вялікасць Сітуацыя абавязкова здарыцца і правядзе тэст на сапраўднасць. І дыягназ будзе бясспрэчны і без права на перагляд.

А сітуацый у гэтым жыцці шмат, іх толькі разгледзець трэба. Вось, напрыклад, гэта мокра-снежная «Даніэла», што прайшлася завірухай па ўсёй краіне. Транспарт у Мінску хадзіў — самі бачылі як. І вось — Сітуацыя. Тралейбус, што вёз людзей у напрамку метро, доўгі такі, гармонікам, бездапаможна спыніўся на невялікім пад'ёме. Вадзіцель, маладая невысокая жанчынка, роспачна развяла рукамі, абышоўшы кругом, і адчыніла дзверы: выходзьце, маўляў. Пасажыры пачалі скакаць у снег, кіроўцы машын, якія трапілі ў затор, у лепшым выпадку маўчалі. Бедная «гаспадыня» тралейбуса ад разлаваных мужыкоў чаго толькі пра сябе не пачула. Яна стаяла ля сваёй згорбленай машыны з вінаватым выглядам, нібы ўласнаручна закруціла ўсю гэту завіруху.

І тут з'явіўся таксіст. Зусім незнаёмы, выпадковы спадарожнік таго няшчаснага тралейбуса — ехаў па суседняй паласе і мог абсалютна спакойна працягваць свой шлях. Але ён выскачыў са свайго аўто і загадаў пасажырам тралейбуса вярнуцца ў салон. «Так, а цяпер усе сталі па цэнтры, дзе «гармонік», — ён гаварыў гэта з такой упэўненай сілай, што аслухацца было немагчыма. — А мужыкі — за мной: будзем штурхаць». І здарылася дзіва. Непаслухмяная машына натужна загула і — скранулася з месца. Пасажыры аж у ладкі запляскалі — нібы на самалёце ўдала прызямліліся. Усе хацелі падзякаваць нечаканаму выратавальніку, але ён махнуў рукой, кінуў штосьці кшталту «усе людзі — браты» і паехаў. Пэўна, спазніўся на выклік. Ці ўвогуле прапусціў. Страціў грошы, якія мог зарабіць. Дзеля таго, каб сорак чалавек не спазніліся на працу. Дзеля таго, каб прывабны жаночы твар, нават ніколі да гэтага не бачаны, не псаваў выраз роспачы і вінаватасці. Варта было? Па яго ўласным кодэксе гонару — варта.

Аўвечары пазваніў знаёмы, іншую гісторыю расказаў. Таксама Сітуацыя. Яму ў гэткую непагадзь давялося па неадкладных справах на сваім аўто ў райцэнтр ехаць, да якога кіламетраў трыццаць. Дарогу пачысцілі, але пад вечар зноў замяло, вялікай патрэбы зноў чысціць участак да іхняга пасёлка не было: рэйсавы аўтобус, хлебная ды паштовая машыны праехалі. Карацей, наш запознены герой на сваёй таёце ў гурбе кіламетры за тры ад роднай хаты і засеў. Добра, мабільны з сабой быў, пачаў ён суседу, у якога трактар свой, званіць. Прычым не проста суседу — сябру, з якім і на касьбу, і на рыбалку, і на ўсе святы разам — ды во, пару дзён назад Каляды спраўлялі ў адной хаце. На трактары — што там тую машыну за трос тузануць, дый ехаць — дзесяць хвілін. Сусед выручыў — прыехаў, выцягнуў. За пяцьсот тысяч беларускіх рублёў. Таксу абгаварыў адразу і толькі атрымаўшы згоду (не адразу — мой знаёмы хвілін колькі не мог сам сябе пераканаць, што «сябар» не жартуе), прыехаў. Грошы ўзяў спакойна, пералічыў, радасна кінуў: «Ну што, да заўтра». Тэст пройдзены. Вердыкт — вынесены. «Я з ім пасля гэтага толькі вітацца буду, — знаёмы, здаецца, дагэтуль у стане лёгкага шоку. — Але ці зразумее ён, чаму?» Мне падаецца, наўрад ці.

Зіма ўвогуле падобныя Сітуацыі падкідвае часта. Не смяротна небяспечныя, але вельмі паказальныя, якія адразу падказваюць, хто ёсць хто, дзе сапраўднае, а дзе — фальшыўка. Зімой мы і нашы блізкія часцей хварэем, і адразу відаць, хто патэлефануе, хто адчыніць у хату дзверы, а каму абсалютна ўсё роўна, што ў цябе адбываецца. Зімой здараюцца такія вось завірухі і моцныя маразы, і тэст на сапраўднасць зноў спрацоўвае. Вясковыя людзі, якія жывуць у цеснай суполцы, гэта калі не ведаюць, дык адчуваюць дакладна. Таму там і сёння да кожнай хаты, дзе ёсць чалавек, пасля завеі пратаптаная сцежка — гэткі знак на снезе, што побач жывуць тыя, каму не ўсё роўна.

Неяк у другім класе, ідучы ў школу, мы з сяброўкай наладзілі скачкі ў снег — на старой глыбокай дарозе яго было намецена метры два. Была адліга, і ваша пакорная слуга, ускочыўшы амаль па пояс у рыхлую белую кашу, выбрацца ўжо не змагла. Чым больш я круцілася, спрабуючы выкараскацца, тым больш снег вакол падтаваў і тут жа замярзаў, і я праз колькі хвілін была ўжо ў сапраўдным ледзяным палоне, які нашы тонкія пальчыкі нават парушыць не маглі... Светка з лямантам панеслася клікаць на дапамогу маю бабулю (былі мы за вёскай, да нашай хаты — добры кіламетр). Мароз мацнеў, лёд вакол ног цвярдзеў. Бабулі было амаль восемдзесят...

Мяне выратавалі зусім чужыя людзі — цётка Кадлубовічыха і бабуля Сеўручыха, яны жылі бліжэй за ўсіх ад той дарогі. Я памятаю, як яны беглі — на хаду завязваючы хусткі, у незашпіленых бурках. Як голымі чырвонымі рукамі дралі той зацвярдзелы снег, як хукалі на мае змерзлыя пальцы, як шапталі: «Не плач, Алёнка, не плач, зараз, зараз»...

Мінула больш за трыццаць гадоў, бабулі Сеўручыхі ўжо даўно няма ў жывых, цётцы Ніне Кадлубовіч дай Бог здароўя і доўгіх год. Калі здараецца вось такая непагадзь ці іншая Сітуацыя, калі людзі, ад якіх як ад нікога, чакаеш спагады і дапамогі, раўнадушна праходзяць міма, я часта ўспамінаю той выпадак. Як жанчыны дралі голымі адубелымі рукамі той калючы шарпак, ратуючы малую дурніцу, якая ім нават і не суседка...

Тэст на сапраўднасць мы праходзім, часта нават не здагадваючыся пра гэта. Што з таго? Пасля будзе — па справах і ўчынках нашых. Я асабіста ў гэта веру.

Алена ЛЯЎКОВІЧ. alena@zviazda.by ■

Извещение о проведении 28 января 2016 года повторных торгов с условиями по продаже имущества, принадлежащего открытому акционерному обществу «Минскремстрой»

Сведения о предмете торгов (продаваемом имуществе)				
№	Наименование, характеристики имущества, входящего в состав предмета торгов	Местонахождение предмета торгов	Начальная цена предмета торгов с учетом НДС, бел. руб.	Размер задатка, бел. руб.
1.	помещение физкультурно-оздоровительного и спортивного назначения с инвентарным номером 500/D-7025745, общая площадь 624,8 кв. м	г. Минск, ул. Карла Либкнехта, д. 70, пом. 25	5 908 912 800	59 000 000
2.	административное помещение с инвентарным номером 500/D-708150242, общая площадь 2008,7 кв. м	г. Минск, ул. Карла Либкнехта, д. 70, пом. 27	18 792 732 000	1 500 000 000
3.	административное помещение с инвентарным номером 500/D-708150241, общая площадь 11,7 кв. м	г. Минск, ул. Карла Либкнехта, д. 70, пом. 26	246 281 280	24 000 000

Продавец имущества: ОАО «Минскремстрой», ул. Интернациональная, 5, 220050, г. Минск.

Организатор торгов: УП «Минский городской центр недвижимости», ул. К. Маркса, 39, к. 10, 220030, г. Минск.

Условие торгов: победитель торгов (покупатель) оплачивает вознаграждение за организацию и проведение торгов, включающее затраты на организацию и проведение результативного аукциона, в размере 1 процента от цены продажи предмета торгов, указанной в протоколе о результатах торгов, в течение 3 рабочих дней со дня проведения торгов.

Торги проводятся в соответствии со статьями 417, 418 Гражданского кодекса Республики Беларусь и порядком проведения торгов по продаже имущества, принадлежащего ОАО «Минскремстрой», утвержденным организатором торгов.

К участию в торгах допускаются юридические и физические лица, внесшие задаток и заключившие соглашение с организатором торгов о правах и обязанностях сторон в процессе подготовки и проведения аукциона по соответствующему предмету торгов, а также представившие организатору торгов следующие документы:

заявление на участие в аукционе (по форме, установленной организатором торгов); заявление об ознакомлении с документами, продаваемым имуществом, порядком проведения аукциона (по форме, установленной организатором торгов); копию свидетельства о регистрации (для юридических лиц и индивидуальных предпринимателей); копию устава (для юридических лиц); копию платежного документа о внесении задатка (задатков); документы, подтверждающие полномочия представителя юридического (физического) лица; а также, при необходимости, иные документы в соответствии с порядком проведения аукциона.

Задаток (задатки) перечисляется на расчетный счет УП «Минский городской центр недвижимости» № 3012104971019 в региональной дирекции №700 ОАО «БПС-Сбербанк», г. Минск, код 153001369, УНП 190398583 в срок, установленный для приема документов на участие в аукционе.

Торги проходят в форме открытого аукциона с условиями на повышение начальной цены. Торги проводит аукционист, определенный организатором торгов. В процессе торгов начальная цена повышается аукционистом до тех пор, пока только один участник согласится приобрести предмет торгов. Данный участник объявляется победителем торгов, а наивысшая цена (цена продажи) фиксируется в протоколе о результатах торгов и включает НДС. В ходе торгов участники могут предлагать свою цену за продаваемое имущество в соответствии с порядком проведения аукциона.

В случае, если торги признаны несостоявшимися в силу того, что заявление на участие в них подано только одним участником или для участия в них явился только один участник, предмет торгов продается этому участнику (покупателю) при его согласии по начальной цене, увеличенной на пять процентов.

Оплата стоимости приобретенного имущества с учетом НДС осуществляется победителем торгов (покупателем) в порядке, предусмотренном в договоре купли-продажи. По согласованию с продавцом возможна рассрочка платежа.

Договор купли-продажи между продавцом и победителем торгов (покупателем) заключается после предъявления копии платежных документов о перечислении суммы вознаграждения и подписывается в течение 10 рабочих дней со дня проведения торгов.

Торги проводятся **28 января 2016 года в 12.00** по адресу: г. Минск, ул. К. Маркса, 39, зал аукционов. Прием документов, а также консультации по вопросам участия в торгах осуществляются **с 18.01.2016 по 26.01.2016 включительно** в рабочие дни с 09.00 до 13.00 и с 14.00 до 17.00 (по пятницам – до 16.45) по адресу: г. Минск, ул. К. Маркса, 39, каб. 6.

Телефоны для справок: (017)327-48-36 (УП «Минский городской центр недвижимости»); (017)200-99-78, (029)350-46-23 (ОАО «Минскремстрой»).

Филиал «Центр «Белтехинвентаризация»

г. Гомель, ул. Гагарина, 46, оф. 2

- ✓ Оценка оборудования и транспортных средств
- ✓ Оценка недвижимости и сетей всех форм собственности
- ✓ Раздел и вычленение недвижимости и земельных участков

Извещает о проведении повторного аукциона по продаже имущества, ОАО «СтанкоГомель» 8(0232)75-71-11

№ лота	Наименование объекта	Начальная цена продажи лота, бел. руб. с НДС	Сумма задатка, бел. руб.
1	– Капитальное строение с инв. №350/С-111683 (здание склада упаковщиков), общей площадью 164,6 кв.м, расположенное по адресу: г. Гомель, ул. Интернациональная, 10. – Капитальное строение с инв. №350/С-111643 (ремонтно-строительного и модельного цеха), общей площадью 1202,0 кв.м (составные части и принадлежности: пять пристроек и металлический навес), расположенное по адресу: г. Гомель, ул. Интернациональная, 10. – Капитальное строение с инв. №350/С-111641 (пилорама), общей площадью 82,0 кв.м, расположенное по адресу: г. Гомель, ул. Интернациональная, 10. – Капитальное строение с инв. № 350/С-78236 (склад ГСМ), общей площадью 72,6 кв.м, расположенное по адресу: г. Гомель, ул. Интернациональная, 10. – Капитальное строение с инв. № 350/С-111637 (склад цемента), общей площадью 263,7 кв.м, расположенное по адресу: г. Гомель, ул. Интернациональная, 10. – Капитальное строение с инв. № 350/С-111636 (склады), общей площадью 73,3 кв.м (составные части и принадлежности: три кирпичные пристройки), расположенное по адресу: г. Гомель, ул. Интернациональная, 10. – Капитальное строение с инв. № 350/С-111639 (склад лакокрасок), общей площадью 266,7 кв.м (составные части и принадлежности: навес, металлические ворота, ж/б забор, кирпичный забор, ж/б забор, кирпичный забор, асфальтовое покрытие площадью 3976,0 кв.м), расположенное по адресу: г. Гомель, ул. Интернациональная, 10/17. – Капитальное строение с инв. № 350/С-111638 (весовая), общей площадью 80,7 кв.м, расположенное по адресу: г. Гомель, ул. Интернациональная, 10. – Капитальное строение с инв. № 350/С-166018 (здание склада огнеупоров), общей площадью 190,1 кв.м, расположенное по адресу: г. Гомель, ул. Интернациональная, 10. – Капитальное строение с инв. № 350/С-111642 (мойка автомашин), общей площадью 7,3 кв.м (составные части и принадлежности: эстакада с ёмкостями для сбора и отстоя сточных вод), расположенное по адресу: г. Гомель, ул. Интернациональная, 10/23. Объекты расположены на земельном участке с кадастровым номером 340100000001005894 площадью 0,8294 га	8 609 112 000	860 911 200

Срок подачи заявления	**По 25 января 2016 г. в рабочие дни с 9^{00} до 17^{00} от даты опубликования настоящего извещения по адресу: г. Гомель, ул. Гагарина, 46, оф. 2**
Дата, время, место проведения аукциона	**26 января 2016 г. в 11.00 по адресу: г. Гомель, ул. Гагарина, 46, оф. 2**
Номер р/с для перечисления задатка	р/с 3012105618108 в РД №700 ОАО«БПС-Сбербанк», код 369, УНП 102353509 Получатель платежа: Филиал «Центр «Белтехинвентаризация» РУП «Жилкоммунтехника»
Условие пользования	Объекты продаются в собственность
Условия продажи	Шаг аукционных торгов – 5%, заключить договор купли-продажи в течение 10-ти календарных дней после подписания протокола о результатах аукциона, оплатить стоимость объекта согласно договору купли-продажи. Победитель возмещает затраты на организацию и проведение аукциона.

Для участия в аукционе необходимо предоставить:

1. Заявление на участие в аукционе по установленной форме и подписанное соглашение о правах и обязанностях с Филиалом «Центр «Белтехинвентаризация».
2. Заверенную банком копию платежного поручения о внесении задатка на расчетный счет организатора торгов.
3. Юридическим лицам – резидентам Республики Беларусь – копию документа, подтверждающего регистрацию юридического лица; представителю юридического лица – доверенность (документ, подтверждающий полномочия должностного лица).
4. Юридическим лицам – нерезидентам Республики Беларусь – легализованные в установленном порядке копии учредительных документов и выписку из торгового реестра страны происхождения (выписка должна быть произведена не ранее чем за 6 месяцев до даты подачи заявления на участие в аукционе); представителю юридического лица – доверенность (документ, подтверждающий полномочия должностного лица).
5. Индивидуальным предпринимателям – копию документа, подтверждающего государственную регистрацию; представителю индивидуального предпринимателя – доверенность (документ, подтверждающий полномочия должностного лица).
6. Физическим лицам – представителю физического лица – доверенность (документ, подтверждающий полномочия должностного лица) и документ, удостоверяющий личность данного представителя.
7. При подаче документов на участие в аукционе физические лица, представители физических и юридических лиц предъявляют паспорт или иной документ, удостоверяющий личность.
8. Участник аукциона, выигравший торги, либо лицо, признанное покупателем, оплачивает стоимость затрат на организацию и проведение аукционных торгов – Организатору аукционных торгов.
9. Аукцион проводится в соответствие с действующим законодательством и Положением Филиала «Центр «Белтехинвентаризация».

Дополнительная информация по тел.: (0232) 75 06 62, 75 06 63 (факс) и на сайте www.bti.by

белагропромбанк
традиции будущего

ПУБЛИЧНАЯ ОФЕРТА (ПРЕДЛОЖЕНИЕ) НА ЗАКЛЮЧЕНИЕ ДОГОВОРА СРОЧНОГО БАНКОВСКОГО ВКЛАДА (ДЕПОЗИТА) «@gro»

Настоящий документ, размещенный на официальном сайте Открытого акционерного общества «Белагропромбанк» (ОАО «Белагропромбанк»), именуемого в дальнейшем «Вкладополучатель» в сети Интернет по адресу: www.belapb.by, является предложением заключить договор срочного банковского вклада (депозита) «@gro» (далее – Договор) с физическим лицом, являющимся владельцем текущего (расчетного) банковского счета, к которому выпущена банковская платежная карточка (далее – текущий счет с БПК), зарегистрированная на имя физического лица и подключенная к подсистеме «Частный клиент» системы дистанционного банковского обслуживания «ДБО BS-Client» (система Интернет-банкинг) (далее – система Интернет-банкинг), в дальнейшем именуемым «Вкладчик».

Вкладополучатель считает себя заключившим Договор на условиях, указанных в настоящем предложении, с Вкладчиком, который при соблюдении условий настоящей оферты отзовется на настоящее предложение (акцептует предложение).

Акцептом публичной оферты является совершение Вкладчиком в системе Интернет-банкинг с использованием реквизитов банковской платежной карточки (далее – БПК) всех предусмотренных в системе Интернет-банкинг действий, необходимых для осуществления перевода суммы первоначального взноса с текущего счета с БПК на счет по учету вкладов (депозитов) (далее – вкладной (депозитный) счет).

Договор считается заключенным между Вкладополучателем и Вкладчиком в момент получения Вкладополучателем акцепта публичной оферты и поступления денежных средств на вкладной (депозитный) счет Вкладчика.

1. ПРЕДМЕТ ДОГОВОРА

1.1. Вкладчик в системе Интернет-банкинг с использованием реквизитов БПК перечисляет со своего текущего счета с БПК денежные средства в белорусских рублях на вкладной (депозитный) счет, а Вкладополучатель принимает их, обязуется обеспечить их сохранность, возвратить сумму вклада (депозита) и выплатить начисленные проценты по вкладу (депозиту) в безналичном порядке на условиях и в порядке, предусмотренным настоящим Договором.

1.2. Вид договора банковского вклада (депозита): срочный отзывный.

1.3. Сумма вклада (депозита) на дату внесения (перечисления) вклада (депозита):

Сумма вклада (депозита) цифрами	Сумма вклада (депозита) прописью	Валюта вклада (депозита)
		Белорусские рубли

1.4. Минимальный размер суммы первоначального взноса во вклад (депозит) составляет 500 000 (Пятьсот тысяч) белорусских рублей.

1.5. Срок хранения денежных средств на вкладном (депозитном) счете составляет _____ (_______________________________) календарных дней с ___.___._____ по ___.___._____. Дата наступления срока возврата вклада (депозита): ___.___._____, с учетом условий, предусмотренных настоящим Договором, в том числе пунктом 1.6. настоящего Договора.

1.6. По окончании срока хранения, предусмотренного п.1.5. настоящего Договора, вклад (депозит) и причитающиеся по нему проценты выплачиваются в валюте вклада (депозита) путем перечисления на текущий счет с БПК Вкладчика, с которого осуществлялось перечисление денежных средств на вкладной (депозитный) счет при его открытии, в соответствии с порядком, предусмотренным частью второй настоящего пункта настоящего Договора.

Заключением настоящего Договора Вкладчик уведомлен и согласен со следующим порядком возврата вклада (депозита):

если дата наступления срока возврата вклада (депозита) по вкладу (депозиту) приходится на нерабочий день, то перевод (списание) денежных средств с вкладного (депозитного) счета производится в первый рабочий день, следующий за нерабочим днем;

при осуществлении перевода (списания) денежных средств с вкладного (депозитного) счета зачисление на текущий счет с БПК производится не позднее рабочего дня, следующего за днем списания денежных средств с вкладного (депозитного) счета;

при осуществлении перевода (списания) денежных средств с вкладного (депозитного) счета в выходной или праздничный день зачисление на текущий счет с БПК производится не позднее двух рабочих дней, следующих за выходным или праздничным днем.

1.7. Возможность пополнения вклада (депозита) допускается до принятия Вкладополучателем решения о прекращении (приостановлении) приема дополнительных взносов во вклад (депозит).

1.8. Частичное истребование суммы вклада (депозита) до наступления срока его возврата, предусмотренного п.1.5. настоящего Договора (совершение расходных операций по вкладу (депозиту)), не допускается.

1.9. Процентная ставка по вкладу (депозиту) составляет ____ (____________________) процентов годовых. Процентная ставка по настоящему Договору является фиксированной.

1.10. Возврат вклада (депозита) до наступления срока его возврата (досрочное расторжение Договора) осуществляется на следующих условиях:

в подразделении Вкладополучателя, при этом Вкладополучатель обязан выплатить истребуемую сумму наличными денежными средствами в течение 5 (Пяти) рабочих дней со дня предъявления Вкладчиком требования в письменной форме;

при закрытии текущего счета с БПК, при этом Вкладополучатель обязан выплатить сумму вклада (депозита) наличными денежными средствами в течение 5 (Пяти) рабочих дней со дня поступления от Вкладчика заявления о закрытии текущего счета с БПК.

1.11. За несвоевременный возврат (по вине Вкладополучателя) денежных средств с вкладного (депозитного) счета Вкладчика или несвоевременную выплату (по вине Вкладополучателя) начисленных процентов Вкладополучатель обязан уплатить Вкладчику пеню в размере 0,01 (Ноль целых одной сотой) процента от несвоевременно возвращенной (выплаченной) суммы за каждый банковский день просрочки.

1.12. В случае неисполнения Вкладополучателем обязательств по настоящему Договору возврат денежных средств Вкладчику осуществляется путем выплаты истребуемой суммы безналичным перечислением на текущий счет с БПК Вкладчика, в течение 5 (Пяти) рабочих дней со дня предъявления требования Вкладчиком в письменной форме. В случае неисполнения Вкладополучателем обязательства по возврату вклада (депозита) по обстоятельствам, предусмотренным законодательством, устанавливающим гарантированное возмещение банковских вкладов (депозитов) физических лиц, возврат вклада (депозита) производится в установленном этим законодательством порядке. Государство гарантирует полную сохранность денежных средств физических лиц в белорусских рублях и иностранной валюте, размещенных во вклады (депозиты) в банках Республики Беларусь, и возмещение 100 процентов суммы этих средств в валюте вклада (депозита). Вкладополучатель состоит на учете в Агентстве по гарантированному возмещению банковских вкладов (депозитов) физических лиц и привлеченные им денежные средства во вклады (депозиты) подлежат гарантированному возмещению (официальный сайт Агентства: http://www.adc.by).

1.13. Спорные вопросы, возникающие при исполнении настоящего Договора, решаются путем проведения переговоров Сторон. При недостижении согласия споры по настоящему Договору рассматриваются судом в порядке, предусмотренном законодательством Республики Беларусь.

1.14. Настоящий Договор вступает в силу с момента поступления денежных средств на вкладной (депозитный) счет Вкладчика и действует до момента полного возврата Вкладополучателем Вкладчику суммы вклада (депозита) и выплаты начисленных процентов по вкладу (депозиту) (закрытия вкладного (депозитного) счета).

2. ПРАВА И ОБЯЗАННОСТИ СТОРОН.

2.1. Вкладополучатель обязуется:

2.1.1. Ежемесячно по истечении каждого месяца со дня поступления денежных средств на вкладной (депозитный) счет начислять на сумму вклада (депозита) проценты с применением процентной ставки в размере, определенном пунктом 1.9. настоящего Договора, и выплачивать их Вкладчику путем причисления к основной сумме вклада (депозита).

2.1.2. По окончании срока хранения вклада (депозита) возвратить сумму вклада (депозита) путем безналичного перечисления на текущий счет с БПК Вкладчика. При осуществлении перевода (списания) с вкладного (депозитного) счета зачисление на текущий счет с БПК производится не позднее рабочего дня, следующего за днем списания денежных средств с вкладного (депозитного) счета. При осуществлении перевода (списания) с вкладного (депозитного) счета в выходной или праздничный день зачисление на текущий счет с БПК производится не позднее двух рабочих дней, следующих за выходным или праздничным днем.

2.1.3. Хранить банковскую тайну вклада (депозита) в порядке, предусмотренном законодательными актами Республики Беларусь.

2.2. Вкладчик обязуется перечислять денежные средства на вкладной (депозитный) счет с учетом требований к размеру минимальной суммы первоначального взноса и минимальной суммы приходных операций, которые установлены Вкладополучателем.

2.3. Вкладополучатель имеет право:

2.3.1. В одностороннем порядке производить перенумерацию лицевого счета, вызванную изменением законодательства Республики Беларусь, локальных нормативных правовых актов, реорганизацией, изменением организационной структуры Вкладополучателя, изменением программного обеспечения, используемого для проведения операций, без предварительного уведомления Вкладчика и заключения дополнительного соглашения к настоящему Договору.

2.3.2. Списывать платежным ордером, если иное не предусмотрено законодательством Республики Беларусь, с вкладного (депозитного) счета Вкладчика денежные средства, зачисленные на вкладной (депозитный) счет в результате технической ошибки.

2.3.3. При поступлении от Вкладчика заявления о закрытии текущего счета с БПК расторгнуть Договор и осуществить возврат денежных средств в порядке, предусмотренном настоящим Договором, до момента закрытия текущего счета с БПК.

2.4. Вкладчик имеет право:

2.4.1. До наступления срока возврата вклада (депозита) истребовать сумму вклада (депозита) в порядке, определенном пунктом 1.10. настоящего Договора.

2.4.2. Закрыть текущий счет с БПК в порядке, предусмотренном договором, в соответствии с которым осуществлялось открытие текущего счета с БПК, что считается формой выражения Вкладчиком требования к Вкладополучателю о расторжении Договора ранее установленного срока и возврате денежных средств до его закрытия.

2.4.3. Пополнять вклад (депозит) в соответствии с условиями настоящего Договора путем внесения дополнительных взносов, если Вкладополучателем не приостановлен (прекращен) прием дополнительных взносов. Сумма приходных операций по вкладу (депозиту) не может быть менее 10 000 (Десяти тысяч) белорусских рублей.

2.4.4. Получать выписки по вкладному (депозитному) счету.

3. ПОРЯДОК НАЧИСЛЕНИЯ И ВЫПЛАТЫ ПРОЦЕНТОВ ПО ВКЛАДУ (ДЕПОЗИТУ).

3.1. При начислении процентов по вкладу (депозиту) количество дней в году принимается равным 365 (или 366) и точное количество календарных дней в месяце.

3.2. Проценты по вкладу (депозиту) начисляются Вкладополучателем со дня поступления суммы вклада (депозита) на вкладной (депозитный) счет Вкладчика включительно по день, предшествующий дню возврата вклада (депозита). Если дата возврата денежных средств по вкладу (депозиту) приходится на нерабочий день, то возврат денежных средств по вкладу (депозиту) производится в первый рабочий день, следующий за нерабочим днем. При этом проценты по вкладу (депозиту) за нерабочие дни начисляются и уплачиваются по ставке, установленной по вкладу (депозиту).

3.3. При начислении процентов по вкладу (депозиту) учитываются фактические ежедневные остатки денежных средств на вкладном (депозитном) счете.

3.4. При досрочном возврате вклада (депозита) (досрочном расторжении Договора) по требованию Вкладчика проценты по вкладу (депозиту) за период его фактического хранения начисляются по ставке, действующей у Вкладополучателя по вкладу (депозиту) «До востребования» в белорусских рублях на дату возврата вклада (депозита), причисляются к сумме вклада (депозита) и выплачиваются Вкладчику наличными денежными средствами вместе с суммой вклада (депозита). При закрытии текущего счета с БПК в соответствии с подпунктом 2.4.2 пункта 2.4 Договора проценты по вкладу (депозиту) за период его фактического хранения начисляются по ставке, действующей у Вкладополучателя по вкладу (депозиту) «До востребования» в белорусских рублях на дату возврата вклада (депозита), причисляются к сумме вклада (депозита) и выплачиваются Вкладчику путем безналичного перечисления на текущий счет с БПК.

3.5. При досрочном возврате вклада (депозита) Вкладополучатель определяет разницу между фактически выплаченными Вкладчику процентами до момента досрочного расторжения Договора и суммой процентов, рассчитанной в соответствии с пунктом 3.4 настоящего Договора. Если выплаченная сумма процентов превышает сумму, рассчитанную в соответствии с пунктом 3.4 настоящего Договора, Вкладчик обязан возвратить Вкладополучателю сумму излишне выплаченных Вкладчику процентов. Возврат суммы излишне выплаченных Вкладчику процентов осуществляется путем удержания их платежным ордером, если иное не предусмотрено законодательством Республики Беларусь, из суммы вклада (депозита) до выплаты наличными денежными средствами (перечисления на текущий счет с БПК).

4. ДОПОЛНИТЕЛЬНЫЕ УСЛОВИЯ.

4.1. Выдача денежных средств с вкладного (депозитного) счета Вкладчика и процентов по вкладу (депозиту) наследникам, указанным в завещательном распоряжении, производится по месту составления завещательного распоряжения; наследникам по закону или завещанию производится непосредственно в том подразделении Вкладополучателя, в котором открыт текущий счет с БПК, если иное не установлено Вкладополучателем, при представлении следующих документов, которые остаются у Вкладополучателя: заявления о выдаче вклада (депозита) с указанием данных документа, удостоверяющего личность в соответствии с законодательством Республики Беларусь; копии свидетельства о праве на наследство, заверенной нотариально либо Вкладополучателем, либо иного документа его заменяющего в соответствии с действующим законодательством Республики Беларусь. Вкладополучатель удостоверяет верность копии свидетельства о праве на наследство (или иного документа) после сверки с оригиналом. Кроме того, наследник обязан предъявить документ, удостоверяющий личность в соответствии с законодательством Республики Беларусь.

4.2. Договор может быть расторгнут ранее установленного срока по требованию Вкладчика в порядке и на условиях, предусмотренных настоящим Договором. Условия Договора могут быть изменены по соглашению Вкладчика и Вкладополучателя, а также по требованию Вкладчика или Вкладополучателя в случае вступления в силу нормативных правовых актов Республики Беларусь, изменяющих порядок регулирования данных правоотношений и имеющих обратную силу.

4.3. Налогообложение дохода Вкладчика в виде процентов по настоящему Договору осуществляется в порядке, определенном законодательством Республики Беларусь.

4.4. Заключением настоящего Договора Вкладчик уведомлен и согласен с тем, что Вкладополучателем обеспечивается соблюдение требований Закона США «О налогообложении иностранных счетов» (FATCA).

5. ОСОБЫЕ УСЛОВИЯ.

Вкладополучатель осуществляет банковские операции по привлечению денежных средств физических лиц во вклады (депозиты) на основании лицензии на осуществление банковской деятельности № 2 от 26 мая 2014 года, выданной Национальным банком Республики Беларусь.

Лицензия на осуществление банковской деятельности № 2 от 26 мая 2014 года, выдана Национальным банком Республики Беларусь. УНП 100693551.

Центр Промышленной Оценки

- Организация аукционов
- Оценка всех видов имущества

ИЗВЕЩЕНИЕ О ПРОВЕДЕНИИ АУКЦИОНА

Организатор аукциона	**ЗАО «Центр промышленной оценки»,** г. Минск, ул. Мележа, 5/2, офис 1703
Продавец	**ОАО «Гомельдрев»,** г. Гомель, ул. Достоевского, 3

Предмет аукциона

Наименование	Инвентарный номер	Общая площадь	Назначение
Трансформаторная подстанция - 892	350/С-168879	4,5 кв.м	Сооружение специализированное энергетики
Составные части	трансформатор		

Месторасположение предмета аукциона – Гомельская обл., г. Гомель, пер. Ильича 4-й, 2В

Начальная цена с НДС 20% – 69 600 000 белорусских рублей

Сведения о земельном участке: предоставлен продавцу для эксплуатации и обслуживания трансформаторной подстанции № 892 на праве постоянного пользования площадью **0.0013** га

Задаток 10% от начальной цены предмета аукциона в белорусских рублях (BYR) перечисляется на р/с № 3012343260010 в Дирекции ОАО «Белинвестбанк» по г. Минску и Минской области (г. Минск, ул. Коллекторная, 11), БИК 153001739, УНП 191021390, получатель платежа – ЗАО «Центр промышленной оценки»

Срок подписания договора купли-продажи	**15** рабочих дней после проведения аукциона

Условия оплаты предмета аукциона

Если между продавцом и покупателем (победитель аукциона либо единственный участник аукциона, согласившийся приобрести предмет аукциона по начальной цене, увеличенной на 5%) в течение срока, установленного для подписания договора купли-продажи, не достигнута договоренность по срокам и о порядке оплаты за предмет аукциона, такая оплата должна быть произведена в течение **30 (тридцати) календарных дней** после заключения договора купли-продажи

Порядок проведения аукциона, оформления участия в аукционе, определения лица, выигравшего аукцион, а также возмещения затрат за организацию аукциона, оговорен в Условиях его проведения, размещенных на сайте организатора торгов **www.cpo.by**

Дата и время проведения аукциона	**16.02.2016 в 11.00 по адресу: г. Минск, ул. Мележа, д. 5/2, офис 1703, ЗАО «Центр промышленной оценки»**
Дата и время окончания приема документов	**15.02.2016 до 17.00 по адресу: г. Минск, ул. Мележа, д. 5/2, офис 1703, ЗАО «Центр промышленной оценки»**
Контактные телефоны	**Тел.: +375 17-280-36-37; +375 29-183-69-71. E-mail: auction@cpo.by**

ИЗМЕНЕНИЯ В ПРОЕКТНОЙ ДЕКЛАРАЦИИ
ООО «Датч Стар»,

опубликованной в газете «Звязда» 26.09.2013 г. № 181, строительства многоквартирного жилого дома с подземной гараж-стоянкой (№ 1 по генеральному плану в квартале пр. Дзержинского – ул. Щорса – ул. Железнодорожная – ул. Хмелевского) со встроенными объектами обслуживания населения:

«...стоимость 1 кв.м для граждан, не нуждающихся в улучшении жилищных условий, квартир, площадью **89,84 кв.м**, на 4 этаже – 1200 (одна тысяча двести) долларов США, площадью **68,75 кв.м**, на 12 этаже – 1200 (одна тысяча двести) долларов США.»

Дополнительную информацию можно получить по адресу: г. Минск, ул. Немига, 40, офис 704. Тел.: 8 (017) 306 20 90, Vel.: 8 (029) 153 33 24, 8 (044) 781 81 17.

УНП 191061436

СПРАВАЗДАЧА
Міжнароднага дабрачыннага фонду «Праект дапамогі дзецям Чарнобыля» аб выкарыстанні сваёй маёмасці за 2015 год

1. Колькасць заснавальнікаў Фонду — 8.
2. Набытая маёмасць — 3 будынкі (3 дзіцячыя дамы сямейнага тыпу, перададзеныя на бязвыплатнай аснове).
3. Грашовыя сродкі, якія паступілі ад заснавальнікаў у якасці замежнай дабрачыннай дапамогі — 153 780 еўра.
4. Грашовыя сродкі ад грамадзян Рэспублікі Беларусь не паступалі.
5. Агульная сума расходаў, панесеных Фондам на дасягненне грамадска карысных мэтаў, якія адпавядаюць статуту, — 2 837 293 582 беларускія рублі.
6. Прадпрымальніцкая дзейнасць Фондам не ажыццяўлялася.

УНП 805001004

Утерянный страховой полис универсальный серии ПЕ №0197326, ПЕ № 0197724; карту международного моторного страхования «Зеленая карта» серии BY07 № 07422225-07422230, страховой компании ЗАСО «Промтрансинвест» **считать недействительными.**

Утерянный страховой полис универсальный серии ПЕ №0185034 страховой компании ЗАСО «Промтрансинвест» **считать недействительным.**

УНП 806000258

ОАО «ЛИФТСЕРВИС»,

находящееся по адресу: г. Минск, Велосипедный пер., 5; 7-й и 8-й этажи

ИЗВЕЩАЕТ О СОЗЫВЕ ВНЕОЧЕРЕДНОГО ОБЩЕГО СОБРАНИЯ АКЦИОНЕРОВ

Собрание состоится **05 февраля 2016 г**. по адресу: г. Минск, Велосипедный пер., 5; 4-й этаж, актовый зал.

Регистрация участников собрания **с 13.00 до 13.45.**

Начало работы собрания в **14.00**.

ПОВЕСТКА ДНЯ:

1. О приобретении ОАО «ЛИФТСЕРВИС» части акций собственного выпуска по решению самого Общества (статья 77 Закона Республики Беларусь «О хозяйственных обществах»).

2. О внесении в виде неденежного вклада в уставный фонд ОАО «ЛИФТСЕРВИС» арендуемого обществом недвижимого имущества изолированного помещения, находящегося в коммунальной собственности с целью увеличения доли города Минска.

Акционер ОАО «ЛИФТСЕРВИС» принимает участие в работе собрания лично или через своего представителя, действующего на основании доверенности.

Для регистрации на собрании необходимо при себе иметь: акционеру – паспорт, представителю акционера – паспорт и доверенность.

С материалами собрания акционеры могут ознакомиться по месту нахождения Общества, тел. 298 25 16, а в день проведения собрания – по месту его проведения.

Наблюдательный совет Общества.

УНП 100088852.

ИЗВЕЩЕНИЕ О ПОВТОРНОМ ОТКРЫТОМ АУКЦИОНЕ
по продаже конфискованного имущества в г. Гродно 16 февраля 2016 года

№ лота	Наименование объекта	Местонахождение объекта	Начальная цена с НДС (руб.)	Сумма задатка (руб.)	Условия продажи	Характеристика объекта
1.	Капитальные строения с инвентарными номеромами 400/С-94381(сборочный цех); 400/С-94464 (компрессорный цех); 400/С-94468 (котельная с весовой)	г. Гродно, ул. Городенская, 2А	1 088 931 600	108 893 000	Без условий	Здания расположены на земельном участке общей площадью 0,2420 га с кадастровым номером 440100000001007900. Здание компрессорного цеха 1981 года постройки, площадью 25 кв.м, кирпичное. Здание сборочного цеха 1966 года постройки, площадью 224 кв.м, кирпичное. Здание котельной с весовой 1981 года постройки, площадью 253 кв.м, кирпичное

** – Лот продается по поручению комиссии по работе с имуществом, обращенным в доход государства, при Гродненском горисполкоме.*

Организатор аукциона: ГП «Гродненский центр недвижимости», г. Гродно, пл. Ленина, 2/1, кабинет №57, тел.: (0152) 720537, 720546.

При проведении торгов предусмотрен шаг аукциона – 10%.

К участию в торгах допускаются юридические и физические лица, заключившие соглашения с организатором торгов о правах и обязанностях сторон в процессе подготовки и проведения аукциона, внесшие задаток, а также представившие организатору торгов следующие документы:

- Копии платежных поручений о внесении **задатка** за подачу заявления на расчетный счет 3012000041810 в филиале №400 ГОУ ОАО «АСБ Беларусбанк», код 752, УНП 590727594 получатель – ГП «Гродненский центр недвижимости», с отметкой банка-отправителя об их исполнении.

- **Юридическое лицо:** доверенность, выданную представителю юридического лица (кроме случаев, когда юридическое лицо представляет его руководитель), одну копию учредительных документов.

Физическое лицо: паспорт, а в случае участия в аукционе представителя физического лица – паспорт и нотариально заверенную доверенность.

Прием заявлений на участие в аукционе со всеми необходимыми документами заканчивается в установленные организатором аукциона день и время, указанные в извещении. Заявления, поступившие после установленного срока, не рассматриваются. Организатор аукциона имеет право снять предмет аукциона с торгов в любое время, но не позднее чем за 3 календарных дня до назначенной даты проведения аукциона, о чем организатором аукциона извещаются участники аукциона.

В случае если аукцион признан несостоявшимся в силу того, что заявление на участие в нем подано только одним участником или для участия в нем явился только один участник, предмет аукциона продается этому участнику при его согласии по начальной цене продажи, увеличенной на 5 процентов.

Торги проходят в форме открытого аукциона с условием на повышение начальной цены. Торги проводит аукционист, определенный организатором торгов. В процессе торгов начальная цена повышается аукционистом до тех пор, пока только один участник согласится приобрести предмет торгов. Данный участник объявляется победителем торгов, а наивысшая цена (цена продажи) фиксируется в протоколе о результатах торгов и включает НДС.

В ходе торгов участники могут предлагать свою цену за продаваемое имущество в соответствии с порядком проведения аукциона.

Оплата стоимости приобретенного имущества с учетом НДС осуществляется победителем торгов (покупателем) в порядке, предусмотренном в договоре купли-продажи.

Договор купли-продажи между продавцом и победителем торгов (покупателем) подписывается в течение 5 рабочих дней со дня проведения аукциона.

Победитель обязан возместить расходы, связанные с организацией и проведением аукциона в течение 3-х рабочих дней с момента подписания протокола о результатах аукциона.

Аукцион состоится 16 февраля 2016 года в 12.00 в здании горисполкома по адресу: г. Гродно, пл. Ленина, 2/1. Заявления на участие в аукционе принимаются по адресу: г. Гродно, пл. Ленина, 2/1, кабинет №57, в рабочие дни с 8.00 до 13.00 и с 14.00 до 17.00 **с 18 января по 10 февраля 2016 года.**

Телефоны для справок в Гродно: (0152) 720537, 720546.
Адрес сайта: www.grodno.gov.by

ИЗВЕЩЕНИЕ ОБ ОТКРЫТОМ АУКЦИОНЕ
по продаже земельных участков в собственность в г. Гродно (микрорайоны «Зарица-5», «Погораны-Кошевники», «Заболоть») 16 февраля 2016 года

№ лота	Наименование объекта	Местонахождение объекта	Площадь земельного участка (га)	Кадастровый номер	Ориентировочная стоимость затрат на изготовление документации, руб.	Начальная цена продажи (руб.)	Сумма задатка (руб.)
1.	Земельный участок У-2*	м-н «Зарица-5»	0,1001	440100000002006326	-	113 000 000	22 000 000
2.	Земельный участок У-547*,**	м-н «Погораны-Кошевники»	0,1271	440100000003005516	20 779 643	175 054 000	34 000 000
3.	Земельный участок У-238*	м-н «Заболоть»	0,1011	440100000002007996	0	120 000 000	24 000 000

**Инженерные коммуникации на участке отсутствуют. Земельный участок победителю аукциона предоставляется на праве собственности для строительства и обслуживания индивидуального жилого дома.*

***Земельный участок имеет ограничения (обременения) прав: расположен в охранных зонах линий электропередачи, охранных зонах сетей и сооружений канализации.*

Организатор аукциона: ГП «Гродненский центр недвижимости».

Условия, предусмотренные в решении о формировании земельного участка для проведения аукциона и предоставлении его победителю аукциона либо единственному участнику несостоявшегося аукциона:

внесение платы за земельные участки; возмещение затрат на организацию и проведение аукциона, в том числе расходов, связанных с изготовлением и предоставлением участникам документации, необходимой для его проведения; обращение за государственной регистрацией прав на земельный участок в РУП «Гродненское агентство по государственной регистрации и земельному кадастру» в двухмесячный срок после утверждения протокола о результатах аукциона либо признания аукциона несостоявшимся; получение победителями аукциона в установленном порядке технической документации и разрешения на строительство жилого дома; занятие земельных участков (осуществление строительно-монтажных работ) осуществить не позднее одного года со дня утверждения в установленном порядке проектной документации на строительство одноквартирного жилого дома.

Аукцион состоится 16 февраля 2016 года в 12.00 по адресу: г. Гродно, пл. Ленина, 2/1 (актовый зал).

Для участия в аукционе необходимо: внести задаток не позднее **10 февраля 2016 года** в размере, указанном в графе 8, перечисляемый на расчетный счет №3012000041810 в филиале № 400 Гродненском областном управлении ОАО АСБ «Беларусбанк», код 752, УНП 590727594 получатель – ГП «Гродненский центр недвижимости», задаток вносится в белорусских рублях в сумме согласно настоящему извещению;

представить в ГП «Гродненский центр недвижимости» следующие документы:

заявление на участие в аукционе установленной формы;

документ, подтверждающий внесение суммы задатка;

подписанное соглашение о правах и обязанностях сторон в процессе подготовки и проведения аукциона (в двух экземплярах) установленной формы, включающее обязательство по уплате в соответствии с законодательством штрафных санкций и иные требования;

дополнительно представляются:

гражданином – копия документа, содержащего его идентификационные сведения, без нотариального засвидетельствования; представителем гражданина – нотариально удостоверенная доверенность.

При подаче документов на участие в аукционе граждане Республики Беларусь предъявляют паспорт гражданина Республики Беларусь, а представители граждан – документ, удостоверяющий личность.

Прием документов, консультации по вопросам участия в аукционе и ознакомление с имеющейся документацией осуществляются по адресу: г. Гродно, пл. Ленина, 2/1, каб. 57 с 18 января по 10 февраля 2016 года включительно в рабочие дни с 08.00 до 13.00 и с 14.00 до 17.00.

Торги в отношении каждого земельного участка проводятся при условии наличия двух или более участников. Победителем торгов по каждому предмету аукциона признается участник, предложивший наиболее высокую цену.

Победитель торгов либо единственный участник несостоявшегося аукциона, выразивший согласие на приобретение земельного участка как единственный, подавший заявление на участие в аукционе, в течение 10 рабочих дней со дня утверждения протокола о результатах аукциона либо признания аукциона несостоявшимся обязан:

внести плату за земельный участок; возместить организатору аукциона затраты на организацию и проведение аукциона, в том числе расходы, связанные с изготовлением и предоставлением участникам документации, необходимой для его проведения. Информация о данных затратах, порядке их возмещения доводится до сведения участников аукциона до его начала при заключительной регистрации под роспись; выполнить условия, предусмотренные в решении об изъятии земельного участка для проведения аукциона и предоставлении его в частную собственность победителю аукциона либо единственному участнику несостоявшегося аукциона.

После совершения названных действий, но не позднее 2 рабочих дней, Гродненский горисполком выдает победителю аукциона либо единственному участнику несостоявшегося аукциона выписку из решения об изъятии земельного участка для проведения аукциона и предоставлении его в частную собственность для строительства и обслуживания одноквартирного жилого дома, а также один экземпляр протокола о результатах аукциона либо признания аукциона несостоявшимся.

Оплата стоимости предметов аукциона осуществляется по безналичному расчету за белорусские рубли.

При невыполнении требований об обращении за государственной регистрацией прав на земельный участок в двухмесячный срок после утверждения протокола о результатах аукциона либо признании аукциона продажи несостоявшимся решение Гродненского горисполкома о предоставлении земельного участка утрачивает силу.

Осмотр земельного участка на местности производится желающими самостоятельно в удобное для них время.

Контактные телефоны: + 375 (152) 72 05 46, 72 05 37, официальный сайт организатора торгов www.grodno.gov.by

РУП «Институт недвижимости и оценки» (Организатор аукциона) извещает о проведении повторного открытого аукциона

ПО ПРОДАЖЕ ИМУЩЕСТВА
(здания, сети, кабели, оборудование котельной и трансформаторной подстанции) ОАО «СУКНО» (Продавец),

расположенного по адресу:
г. Минск, ул. К. Цеткин, 3, 5, 7.

Земельный участок площадью 5,1936 га с кадастровым номером 500000000005002997 и земельный участок площадью 0,1394 га с кадастровым номером 500000000005002999. Переход права на земельный участок осуществляется в соответствии с действующим законодательством Республики Беларусь.

Обременения: - залог (согласие залогодержателя на отчуждение зданий получено); - аренда; - нахождение в зоне СЭЗ; - запрет на отчуждение (обременение будет снято после определения Победителя аукциона (Претендента на покупку)).

Начальная цена с НДС – 84 867 454 680 бел. руб.
Задаток – 10 000 000 000 бел. руб.

Задаток перечисляется на р/с №3012154337010 в ОАО «БПС-Сбербанк» ЦБУ №703, 220004, г. Минск, ул. Кальварийская, д. 4а, код 369. Получатель – РУП «Институт недвижимости и оценки», УНП 190055182. Назначение платежа: задаток для участия в повторном аукционе по продаже имущества ОАО «Сукно», **проводимом 29 января 2016 г.**

Победитель аукциона либо в случае, если аукцион признан несостоявшимся в силу того, что заявление на участие в аукционе подано только одним участником и он согласен приобрести Объект по начальной цене, увеличенной на 5% (пять процентов) – Претендент на покупку, должен подписать с Продавцом договор купли-продажи Объекта в течение 5 (пять) банковских дней со дня подписания протокола о результатах аукциона.

Условия оплаты приобретенного на аукционе Объекта согласовываются Победителем аукциона (Претендентом на покупку) и Продавцом при заключении договора купли-продажи Объекта. Срок подписания договора купли-продажи устанавливается в течение 5 (пяти) банковских дней после проведения аукциона.

Если между Продавцом и Победителем аукциона (Претендентом на покупку) в течение срока, установленного для подписания договора купли-продажи, не достигнута договоренность о сроках и порядке оплаты за Объект, такая оплата должна быть произведена в течение 20 (двадцати) банковских дней после проведения аукциона.

Победитель аукциона (Претендент на покупку) оплачивает Организатору аукциона вознаграждение в размере 0,3% (ноль целых три десятых процента) от цены продажи Объекта в течение 3 (трех) банковских дней со дня подписания протокола о результатах аукциона.

На Претендента на покупку распространяются правила и условия, установленные законодательством Республики Беларусь для Победителя аукциона.

Аукцион состоится **29.01.2016 в 10.00** по адресу: г. Минск, ул. Комсомольская, д. 11, 3 этаж, каб. 4. Шаг аукциона – 1%. Заявления на участие и необходимые документы принимаются **по 27.01.2016 до 12.00** по адресу: г. Минск, ул. Комсомольская, д. 11, 3 этаж, каб. 6.

Первое полное извещение о проведении аукциона опубликовано в газете «Звязда» от 20.10.2015. С полным текстом извещения можно ознакомиться на сайте Организатора аукциона **ino.by.**

☎ Дополнительная информация: 8 (017) 306-00-57, 8 (029) 356-90-03, 8 (029) 550-09-52 • www.ino.by • e-mail: torgi@ino.by

■ Жывая прырода

САМЫ БУЙНЫ ПЕЛІКАН ПРАПІСАЎСЯ Ў НАС!

Гэты прафесійны крылаты рыбалоў можа стаць 326-м відам птушак Беларусі

Прадстаўнікі грамадскай арганізацыі «Ахова птушак Бацькаўшчыны» (АПБ) паведамілі аб выяўленні ў Беларусі новага віду птушак. Так, на Чыгірынскім вадасховішчы ў Магілёўскай вобласці знайшлі кучаравага пелікана, першага ў краіне за апошнія 150 гадоў.

Спецыялісты АПБ адзначаюць, што ружовых пеліканаў назіраюць у Беларусі прыкладна раз у два гады. Адна маладая асобіна ў 2014 годзе правяла паўгода пад Мінскам на рыбгасе «Волма». Нядаўна з'яўлялася паведамленне аб новай сустрэчы пелікана ў нашай краіне. Арнітолагі і бердвотчары з трымценнем разглядалі першыя фатаграфіі ад звычайных аматараў прыроды: а раптам кучаравы? Справа ў тым, што ў Еўропе гняздуецца два віды пеліканаў, аднак кучаравага ў Беларусі не бачылі ні разу за амаль 150 гадоў развіцця арніталогіі з часоў графа Канстанціна Тызенгаўза. Цяпер сітуацыя змянілася: ёсць кучаравы!

ЛАВІЛІ РЫБУ, А «ЗНАЙШЛІ» НОВУЮ ПТУШКУ

Гісторыя адкрыцця кучаравага пелікана ў Беларусі празаічная і цікавая адначасова: рыбалоў Аляксандр Разіна размясціў у Facebook фатаграфію птушкі. Здымак быў зроблены 10 студзеня каля Чыгірынскага вадасховішча на мяжы Кіраўскага і Быхаўскага раёнаў Магілёўскай вобласці падчас спаборніцтваў па лоўлі на мармышку. Як распавядае Аляксандр, у той дзень птушку бачылі больш за 40 чалавек, удзельнікаў спаборніцтваў. Ніхто не падазраваў, што перад імі — новы для Беларусі від птушак.

Важнасць моманту крыху пазней ацанілі знаўцы не рыб, а птушак. Арнітолагі разгледзелі на фота адкрыццё. Сумненняў не было: здымак якасны, і на ім — кучаравы пелікан, новая для краіны птушка.

АФІЦЫЙНАЯ РЭГІСТРАЦЫЯ АДКРЫЦЦЯ

Літаральна на наступны дзень (12 студзеня) пасля з'яўлення ў сеціве аматарскай фатаграфіі, група арнітолагаў АПБ і НАН Беларусі адправілася на пошукі пелікана. Нягледзячы на складанае надвор'е, спецыялісты знайшлі птушку і пацвердзілі: дарослая асобіна кучаравага пелікана плавае на вызваленым ад лёду ўчастку ракі Друць ніжэй Чыгірынскага вадасховішча. Пелікан свабодна плаваў, а потым і адпачываў на беразе.

Сустрэча з пеліканам прыпала на разгар цыклону Даніэла, бо ў аўторак увесь дзень ішоў то дождж, то снег. Пелікан устойліва пераносіў сюрпрызы беларускай зімы: ніякай аслабленасці ў птушкі арнітолагі не заўважылі.

КУЧАРАВЫ Ў НАС НЕ ЗАМЕРЗНЕ

Цяпер у экспертаў застаецца самае цікавае пытанне: адкуль у нас пелікан?

— Дзе птушка была да лёсавызначальнай фотасесіі 11 студзеня 2016 года, адназначна сказаць нельга. Часам падчас міграцыі птушкі выбіраюць няправільны накірунак. Магчыма, кучаравы пелікан зімаваў у суседняй краіне і нядаўна вырашыў памяняць прапіску. Паводле расказаў рыбаловаў, за дзень да фота адкрытай вады на Чыгірынцы не было, — адзначае **дырэктар АПБ, арнітолаг Аляксандр ВІНЧЭЎСКІ** і супакойвае ўсіх, хто перажывае за кучаравага прыгажуна падчас суровай беларускай зімы: — Паводле інфармацыі грузінскіх арнітолагаў, пеліканы на Каўказе застаюцца ў месцах гнездавання нават пры тэмпературы мінус 15 градусаў. І якраз кучаравыя пеліканы асабліва марозаўстойлівыя. Так што перажываць за нашага першага пелікана не трэба.

А мне асабіста здаецца, што **на фота С. ЛЕВАГА (АПБ)** дакладна бачна, як гэтаму пелікану падабаецца наша краіна, дзе дастаткова азёр і рэк (чытай — рыбы). А па ганарлівай выправе птушкі можна здагадацца, што гэта не проста падарожнік, а сапраўдны разведчык новых рыбных тэрыторый. А зімы ў нас апошнім часам цёплыя.

ДАВЕДКА: кучаравы пелікан занесены ў Міжнародны чырвоны спіс як уразлівы від, яго колькасць ацэньваецца ўсяго ў 4000—5000 пар. Бліжэйшыя да Беларусі калоніі гэтых птушак знаходзяцца ў дэльце Дуная і на ўзбярэжжы Азоўскага мора.

ЁСЦЬ 326-Ы ВІД

Сёння ў спісе птушак Беларусі 325 відаў. Пасля пасяджэння БАФК (Беларускай арнітафаўністычнай камісіі) спіс папоўніць кучаравы пелікан. У апошні раз новы для Беларусі від птушак — пеначку-зарнічку — адкрыў арнітолаг Дзяніс Кіцель у верасні 2014 года.

У АПБ нам нагадалі, што летась кучаравыя пеліканы былі адзначаны ў сакавіку — у Германіі, у сакавіку і жніўні — у Польшчы, у маі і ліпені — у Літве. Гэта тыя краіны, дзе кучаравы пелікан, як і ў нас, з'яўляецца залётным і сустракаецца вельмі рэдка, часцей за ўсё выпадкова.

Кучаравы пелікан — самы буйны від сярод пеліканаў і адзін з самых буйных (цяжкіх) птушак, якія лётаюць, на планеце. Размах крылаў у гэтага віду можа дасягаць 345 сантыметраў. Таму асобныя арнітолагі называюць гэту салідную птушку крылатым танкам.

Сяргей КУРКАЧ.
kurkach@zviazda.by

СЁННЯ

Сонца

	Усход	Захад	Даўжыня дня
Мінск —	9.21	17.18	7.57
Віцебск —	9.17	17.01	7.44
Магілёў —	9.11	17.08	7.57
Гомель —	9.00	17.12	8.12
Гродна —	9.35	17.34	7.59
Брэст —	9.28	17.42	8.14

Месяц

Маладзік 10.01-16.01.
Месяц у сузор'і Авена.

Імяніны

Пр. *Ульяны, Сільвестра.*
К. *Арнольда, Макара, Паўла.*

Фота Надзеі БУЖАН.

ЗАЎТРА

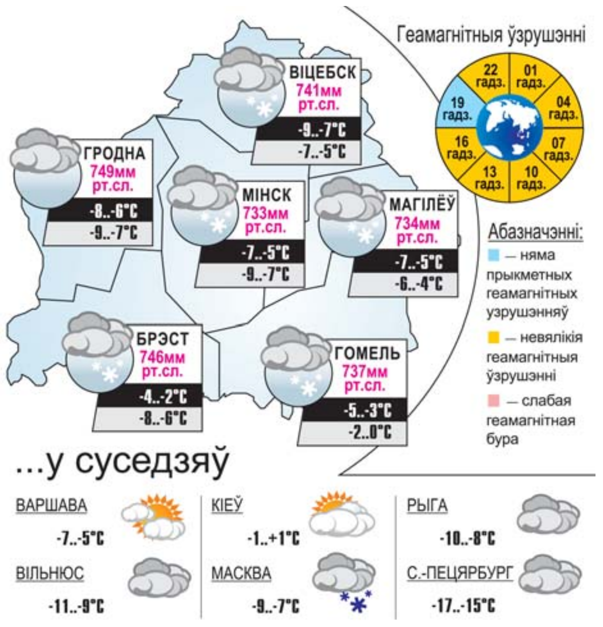

УСМІХНЕМСЯ

Купляю каўбасу, даю кату: калі ён яе есць, дык можна і мне. Стаў заўважаць, што гэты калматы злыдзень глядзіць, ці ем каўбасу я!

Муж выкладвае з хатняга бара ўсе спіртныя напоі і акуратна складвае ў спартыўную сумку. Жонка яго пытаецца:

— Коля, навошта нам столькі? Мы ж толькі на два дні на дачу едзем!

Муж:

— Гэта не мы, Люся, на два дні на дачу едзем... Гэта наш сын дома на два дні застаецца!

Мужык купляе новыя джынсы, таму што старыя парваліся. Жанчына купляе новую сукенку, таму што так у вялікім і цёмным свеце, поўным страхаў і трывог, яна адчувае трошачкі больш святла, гармоніі і шчасця.

Даты | Падзеі | Людзі

15 СТУДЗЕНЯ

1725 год — нарадзіўся Пётр Аляксандравіч Румянцаў-Задунайскі, расійскі ваенны і дзяржаўны дзеяч, генерал-фельдмаршал. Удзельнік руска-шведскай вайны (1741—1743) і вайны за Аўстрыйскую спадчыну (1740—1748). У Сямігадовую вайну камандаваў брыгадай, дывізіяй, корпусам. У 1757—1758 гадах фарміраваў кавалерыю ў Стоўбцах. У руска-турэцкай вайне (1787—1791) камандаваў арміяй. З 1776 года валодаў Гомелем, пачаў будаўніцтва Гомельскага палаца.

1871 год — нарадзіўся Карл Лібкнехт, нямецкі рэвалюцыянер, адзін з заснавальнікаў Камуністычнай партыі Германіі. Атрымаў прафесію адваката ва ўніверсітэтах Лейпцыга і Берліна. У 1900 годзе ўступіў у рады Сацыял-дэмакратычнай партыі. У 1912-м стаў дэпутатам германскага рэйхстага. Лібкнехт выступаў супраць рэфармісцкай тактыкі правых сацыял-дэмакратычных лідараў, надаючы вялікую ўвагу антымілітарысцкай агітацыі і палітычнай рабоце сярод моладзі. Актыўна выступаючы супраць Першай сусветнай вайны, ён вылучыў лозунг: «Грамадзянская вайна, а не грамадзянскі мір!», прапаноўваючы павярнуць зброю супраць класавых ворагаў унутры краіны. На Першамайскай дэманстрацыі ў 1916 годзе Лібкнехт заклікаў да звяржэння ўрада, за што быў арыштаваны і асуджаны ваенным судом да 4 гадоў і 1 месяца заключэння. Знаходзячыся ў турме, ён з захапленнем сустрэў вестку аб перамозе Кастрычніцкай рэвалюцыі ў Расіі. У канцы 1918 года, выйшаўшы з турмы, Лібкнехт стаў старшынёй Камуністычнай партыі Германіі (КПГ). Рэвалюцыйная барацьба Лібкнехта выклікала пратэст з боку Сацыял-дэмакратычнай партыі Германіі — яе кіраўнікі адкрыта патрабавалі забойства правадыроў КПГ. За галовы К. Лібкнехта і Р. Люксембург была прызначаная прэмія 100 000 марак. 15 студзеня 1919 года ў Берліне Карл Лібкнехт і Роза Люксембург былі арыштаваныя і ў той жа дзень забітыя.

1926 год — 90 гадоў таму нарадзіўся (вёска Танежыцы Слуцкага раёна) Павел Паўлавіч Шуба, беларускі мовазнаўца, доктар філалагічных навук (1972), прафесар (1973), заслужаны дзеяч навукі Беларусі (1982). З 1955 года працаваў у Інстытуце мовазнаўства АН Беларусі, затым выкладаў у БДУ. Даследаваў граматыку і словаўтварэнне сучасных беларускай і рускай моў, беларускую тапаніміку і анамастыку. Аўтар манаграфій «Прыслоўе ў беларускай мове», «Дзеяслоў у беларускай мове», навуковых прац «Уводзіны ў граматыку беларускай мовы», «Прыназоўнік у беларускай мове» і інш. Лаўрэат Дзяржаўнай прэміі Беларусі (1998). Памёр у 2000 годзе.

Было сказана

Янка СІПАКОЎ, пісьменнік, публіцыст:
Малодзяць маці ўдалыя сыны,
І старацъ — як няўдалыя яны.

ПРОДАЕМ
СЕТКА-РАБИЦА от производителя – 155 000 рублей;
ТЕПЛИЦА 3 410 000 рублей;
СТОЛБЫ 91 500 рублей;
ПРОФИЛЬНЫЕ ТРУБЫ, ВОРОТА, ПРОФЛИСТ, БЕСЕДКИ
БЫТОВКА МЕТАЛЛИЧЕСКАЯ 12 960 000 рублей;
АРМАТУРА, КАЛИТКИ, КРОВАТЬ МЕТАЛЛИЧЕСКАЯ, ПОСТЕЛЬНОЕ БЕЛЬЕ, ДВЕРЬ МЕТАЛЛИЧЕСКАЯ 1 350 000 рублей
ДОСТАВКА БЕСПЛАТНАЯ! В течение 2–5 дней
Консультация по телефонам:
+375 33 311 66 71, +375 29 947 19 44.
УНП 391802438

ЗВЯЗДА БЕЛАРУСКАЯ ГАЗЕТА
ЗАСНАВАЛЬНІКІ: Савет Рэспублікі Нацыянальнага сходу Рэспублікі Беларусь, Палата прадстаўнікоў Нацыянальнага сходу Рэспублікі Беларусь, Савет Міністраў Рэспублікі Беларусь
РЭГІСТРАЦЫЙНАЕ ПАСВЕДЧАННЕ НУМАР 2 АД 17 ЛЮТАГА 2009 ГОДА, ВЫДАДЗЕНАЕ МІНІСТЭРСТВАМ ІНФАРМАЦЫІ РЭСПУБЛІКІ БЕЛАРУСЬ.
Дырэктар — галоўны рэдактар КАРЛЮКЕВІЧ Аляксандр Мікалаевіч.
РЭДАКЦЫЙНАЯ КАЛЕГІЯ: Н. ДРЫЛА, Н.КАРПЕНКА (першы намеснік галоўнага рэдактара), А. ЛЯЎКОВІЧ (першы намеснік дырэктара), М. ЛІТВІНАЎ (намеснік галоўнага рэдактара), В. МЯДЗВЕДЗЕВА (намеснік галоўнага рэдактара), А. КЛЯШЧУК, Н. РАСОЛЬКА, С.РАСОЛЬКА, А. СЛАНЕЎСКІ (намеснік галоўнага рэдактара), В. ЦЕЛЯШУК, Л. ЦІМОШЫК (намеснік галоўнага рэдактара).
Выдавец — Рэдакцыйна-выдавецкая ўстанова «Выдавецкі дом «Звязда».
НАШ АДРАС: 220013 г. Мінск, вул. Б. Хмяльніцкага, 10-а.
ТЭЛЕФОНЫ: прыёмнай – 287 19 19 (тэл./факс); аддзелаў: пісьмаў — 284 44 04, падпіскі і распаўсюджвання — 284 44 04, 287 17 21, бухгалтэрыі: 287 18 81.
Аўтары апублікаваных матэрыялаў нясуць адказнасць за падбор і дакладнасць фактаў. Іх меркаванні не заўсёды супадаюць з меркаваннем рэдакцыі. Рэдакцыя па сваім меркаванні адбірае і публікуе адрасаваныя ёй пісьмы. Перадрук матэрыялаў, апублікаваных у «Звяздзе», толькі з дазволу рэдакцыі.
http://www.zviazda.by;
e-mail: info@zviazda.by,
(для зваротаў): zvarot@zviazda.by
ПРЫЁМ РЭКЛАМЫ тэл./факс: 287 17 79, e-mail: reklama@zviazda.by
Матэрыялы, пазначаныя гэтым значком, носяць рэкламны характар. Адказнасць за змест рэкламы нясуць рэкламадаўцы.
Газета аддрукавана ў Рэспубліканскім унітарным прадпрыемстве «Выдавецтва «Беларускі Дом друку». ЛП № 02330/106 ад 30.04.2004. 220013, Мінск, пр. Незалежнасці, 79. Выходзіць 5 разоў на тыдзень.
Тыраж 21.236. Індэкс 63850. Зак. № 177.
М 1 2 3 4 5 6 7 8 9 10 11 12
П 1 2 3 4 5 6 7 8 9 10 11 12
Нумар падпісаны ў 19.30 14 студзеня 2016 года.