Родная газета на роднай мове

ЗВЯЗДА

Выдаецца з 9 жніўня 1917 г.

29 СТУДЗЕНЯ 2016 г. ПЯТНІЦА № 17 (28127) Кошт 2000 рублёў

БЕЛАРУСКАЯ ГАЗЕТА

Новыя крытэрыі адраснай дапамогі

СТАР. 3

Звычайна незвычайны дом

СТАР. 13

Праграма тэлебачання на наступны тыдзень

20 КАНАЛАЎ

ГАРАДСКІ ПАЧАСТУНАК

Фота Анатоля КЛЕШЧУКА.

ЛІЧБА ДНЯ

Больш за 80%

жыхароў краіны ўпэўнены ў сваёй бяспецы на вуліцы і ў грамадскіх месцах. Пра гэта сведчаць даныя сацыялагічнага апытання, праведзенага Інфармацыйна-аналітычным цэнтрам. Пераважная большасць апытаных (82%) заявілі, што адчуваюць сябе ў бяспецы, знаходзячыся на вуліцы, у грамадскіх месцах. Адмаўляюць гэта 16% рэспандэнтаў. Доля рэспандэнтаў, якія ў той ці іншай ступені ўпэўнены ў сваёй бяспецы, большая ў Гродзенскай і Мінскай абласцях (у сярэднім па 86,5%), меншая — у Брэсцкім, Магілёўскім рэгіёнах і Мінску (па 79%). Паляпшэнне сітуацыі са злачыннасцю за апошні год часцей адзначаюць жыхары Гродзенскай вобласці (45%), радзей — Мінска і Магілёўскай вобласці (у сярэднім па 32,5%).

Курсы замежных валют, устаноўленыя НБ РБ з 29.01.2016 г.

Долар ЗША	21234,00	▼
Еўра	23118,00	▲
Рас. руб.	274,29	▲
Укр. грыўня	845,13	▼

ISSN 1990 - 763X

■ Грошы

Субсідыі на квартплату пачнуць налічваць ужо з мая

Такім чынам, у краіне ўводзяцца безнаяўныя жыллёвыя субсідыі для частковай кампенсацыі аплаты за жыллёва-камунальныя паслугі і платы за карыстанне жылымі памяшканнямі. Распараджэнне аб гэтым 26 студзеня падпісаў прэм'ер-міністр Беларусі Андрэй КАБЯКОЎ.

Гэтым дакументам вызначаны і тэрміны ўкаранення новай сістэмы. У прыватнасці, Гродзенскаму і Магілёўскаму аблвыканкамам даручана ўкараніць у арганізацыях, якія займаюцца улікам, разлікам і налічэннем платы за ЖКП і платы за карыстанне жылымі памяшканнямі, аўтаматызаванай інфармацыйнай сістэмы разлікаў за спажытыя насельніцтвам жыллёва-камунальныя і іншыя паслугі (АІС «Разлік-ЖКП») да 1 сакавіка, Брэсцкаму і Мінскаму аблвыканкамам, а таксама Мінскаму гарвыканкаму — да 1 красавіка, Віцебскаму і Гомельскаму аблвыканкамам — да 1 мая 2016 года.

Паводле гэтага распараджэння створана міжведамасная рабочая група для выпрацоўкі прапаноў па налічэнні грамадзянам сёлета з 1 мая такіх безнаяўных жыллёвых субсідый на базе АІС «Разлік-ЖКП». Кіраўніком групы прызначаны **намеснік прэм'ер-міністра Анатоль КАЛІНІН.** У яе склад таксама ўвайшлі прадстаўнікі Мінжылкамгаса, Дзяржкаммаёмасці, Мінпрацы і сацабароны, Нацбанка, Мінфіна, Мінэнерга, МПЗ, аблвыканкамаў і Мінгарвыканкама.

Сяргей КУРКАЧ. *kurkach@zviazda.by*

■ Больш, чым работа

ЧАЛАВЕК ЯК ЦУД

Амаль трыццаць гадоў Валянціна Васкабойнік штодзень прыходзіць да тых, хто яе чакае

Некаторыя лічаць, што словазлучэнне «сястра міласэрнасці», якое прыйшло да нас з мінулых стагоддзяў, мае толькі вобразны сэнс, азначае спагаду, цярпенне, дабрыню канкрэтнага медыцынскага работніка. Аказваецца, не толькі сэнс, але і пасада такая засталася. У таварыстве Чырвонага Крыжа працуюць медыцынскія сёстры міласэрнасці. З адной з іх, Валянцінай ВАСКАБОЙНІК, давялося нядаўна пазнаёміцца.

ЯК СТАНОВЯЦЦА АДЗІНОКІМІ

Валянціна Іванаўна жыве і працуе ў Кобрыне. Сёння яна як хуткая дапамога, сацыяльны работнік, суразмоўца і дарадчыца для дзевяці старых нямоглых людзей. Для многіх з іх медыцынская сястра стала самым блізкім чалавекам. Ну вось, напрыклад, як для сужэнцаў Веры Андрэеўны і Івана Іванавіча. Абаім пад 80 гадоў. Яны пераехалі ў свой час у Кобрын з Бранскай вобласці да дзяцей. Гэта была, можна сказаць, шчаслівая сям'я. І, вядома, бацьку з маці ніколі не спатрэбілася б дапамога работнікаў сацыяльнай службы альбо Чырвонага Крыжа, каб усё не скончылася ў адзін дзень... Дзеці загінулі ў аварыі.

Бацькі, да гэтага яшчэ даволі бадзёрыя і адносна здаровыя, пачалі паступова згасаць. Іх самаадчуванне стала нагодай звярнуцца ў адпаведную камісію, што і зрабіў участковы доктар. Сястра міласэрнасці стала ім не проста сувязным звяном са знешнім светам, але чалавекам, які цікавіцца іх жыццём.

— Вядома, найперш я выконваю функцыі ўрача, — гаворыць медсястра. — Але ж галоўная праблема Івана Іванавіча і Веры Андрэеўны заключаецца ў тым, што ў іх няма родных і сяброў у нашым горадзе. Найважнейшыя лекі для іх — простая чалавечая размова. Як і ўсе старыя людзі, яны любяць пагаварыць пра мінулае. Ну і, вядома, згадваюць пра дзяцей. Наплачуцца, даводзіцца супакойваць. Сыходжу тады, калі бачу, што мае падапечныя ў больш-менш нармальным стане. Добра, што яны яшчэ ўдваіх і падтрымліваюць адно аднаго. Гледзячы на гэтых людзей, усведамляеш, што нават тыя, у каго добрыя надзейныя сем'і, не застрахаваны ад адзіноты, — працягвае Валянціна Іванаўна. Што ўжо гаварыць пра бацькоў, чые дзеці выпіваюць, вядуць асацыяльны лад жыцця.

СТАР. 4

ЗАБЯСПЕЧЫЦЬ ПАРАДАК

Ён патрэбны і для бяспекі грамадзян, і для прыцягнення інвестыцый

Учора Прэзідэнт Аляксандр Лукашэнка прыняў удзел у калегіі МУС па выніках працы органаў унутраных спраў за 2015 год. На пасяджэнні калегіі былі разгледжаны вынікі аператыўна-службовай дзейнасці органаў унутраных спраў, унутраных войскаў МУС у 2015 годзе і вызначаны задачы на 2016 год.

Аляксандр Лукашэнка абазначыў прыярытэты ў далейшай рабоце МУС. Паводле слоў Прэзідэнта, ёсць шэраг кірункаў і пытанняў, якія неабходна вырашаць не рэагуючы, а змагаючыся, не паддаючыся сумненням у правільнасці выбранага курсу.

Органам унутраных спраў трэба нарошчваць намаганні ў спыненні і прадухіленні распаўсюджання наркаманіі, кардынальна ўзмацніць барацьбу з крадзяжамі, змяніць сітуацыю са злачыннасцю ў вёсцы.

Прыярытэтную ўвагу МУС неабходна ўдзяляць абароне дзяцей і пажылых грамадзян ад злачынных замахаў. У ліку прыярытэтаў таксама процідзеянне эканамічнай злачыннасці. Кіраўнік дзяржавы адзначыў, што ў гэтым кірунку хацеў бы больш актыўнай работы з боку ведамства.

У цэлым, работа міліцыі дае магчымасць мець належны ўзровень грамадскай бяспекі ў краіне, заявіў Прэзідэнт. Ён прывёў звесткі незалежнага сацыялагічнага даследавання, згодна з якім амаль 80 працэнтаў грамадзян выказалі ўпэўненасць у сваёй бяспецы. На думку Прэзідэнта, гэта сведчыць аб тым, што народ высока ацэньвае работу міліцыі. «Я цудоўна разумею, што і сярод работнікаў ДАІ, і сярод міліцэйскага складу, чыноўніцкага — людзі розныя. Але ў цэлым нават не толькі наш народ, але і госці ацэньваюць вашу работу нядрэнна. За гэта я вам вельмі ўдзячны», — дадаў кіраўнік дзяржавы.

Сённяшняя сітуацыя патрабуе самага ўважлівага падыходу да падбору і расстаноўкі кадраў. Яшчэ адна задача заключаецца ў пераглядзе расстаноўкі існуючых сіл і сродкаў. Акрамя таго, перад МУС пастаўлена задача глыбока і ўсебакова прааналізаваць стан крымінагеннай абстаноўкі, вылучыўшы галоўныя прычыны і ўмовы змяненняў, што адбываюцца.

Аляксандр Лукашэнка таксама падкрэсліў, што ў рабоце міліцыі павінна праяўляцца прынцыповасць да тых, хто парушае закон. У гэтым кантэксце ён звярнуў увагу на неабходнасць падтрымання чысціні радоў унутры саміх органаў унутраных спраў. Міліцыя сваімі дзеяннямі павінна ствараць станоўчы вобраз у народзе.

Прэзідэнт падкрэсліў, што дзяржава будзе і ў далейшым надаваць прыярытэтнае значэнне пытанням барацьбы са злачыннасцю, абароны правоў і законных інтарэсаў грамадзян. «Нараўне з падтрымкай органаў унутраных спраў мае падтрыманні і спагнанне ў гэтай сферы заўсёды будуць вельмі высокімі», — адзначыў ён.

Аб п'яных за рулём

Кіраўнік дзяржавы заклікаў прымаць самыя жорсткія меры ў адносінах да тых, хто ўчыняе правапарушэнні ў стане алкагольнага ап'янення, і асабліва па чыёй віне гінуць людзі. «Каб выпіў і баяўся да аўтамабіля падысці...», — адзначыў Прэзідэнт. «Нам трэба рабіць пакаранне за гэта не проста непазбежным, а жорсткім. І мы атрымаем пэўны эфект», — упэўнены Аляксандр Лукашэнка.

Аб лібералізацыі адказнасці

Прэзідэнт падтрымлівае прапановы МУС па лібералізацыі адказнасці адносна шэрагу правапарушэнняў, але заклікае да асцярожнасці. «Мы з міністрам абмяркоўвалі гэту тэму. Я ягo абсалютна падтрымліваю, — сказаў Прэзідэнт. — Забыў дома пасведчанне або яшчэ што-небудзь — мы пачынаем прыцягваць да адказнасці. У вас жа камп'ютар ёсць. Вы бачыце, вадзіцель ён ці не. За што ж прыцягваць?»

«Гэта адзін тып парушэнняў. Але ёсць і іншыя парушэнні, якія нібыта ўжо таксама трэба ледзь ці не адмяніць, перавесці з аднаго ўзроўню на іншы. Будзьце тут вельмі акуратнымі і асцярожнымі», — падкрэсліў Аляксандр Лукашэнка.

Аб злачыннасці на вёсцы

Яшчэ адна праблема, на якой асабліва спыніўся кіраўнік дзяржавы, — злачыннасць у вёсцы. «Гэта датычыцца перш за ўсё пажылых і адзінокіх людзей, — падкрэсліў Прэзідэнт. — У гэтым годзе ў вёсцы трэба навесці парадак усімі сіламі і сродкамі. Не пакідайце сельскіх людзей адных са злачынцамі».

Аб распаўсюджванні наркотыкаў

Прэзідэнт звярнуў увагу, што са свайго боку прыняў усе рашэнні, якіх патрабавалі тыя, хто змагаецца з наркаманіяй.

«Але настойваю чарговы раз: галоўнае — гэта фініш. Вось мы яго злавілі, асудзілі, пасадзілі, па-народнаму кажучы, — адзначыў кіраўнік дзяржавы. — І вось утрыманне гэтых людзей павінна быць самым жорсткім». Прэзідэнт нагадаў, што раней ставіў такую задачу, і даручыў праверыць, як гэта выканана.

Аб новаўвядзеннях у ДАІ

«Грамадскасць відавочна негатыўна ацэньвае асобныя новаўвядзенні. У прыватнасці, беспадстаўнае перагароджванне аўтадарог знакамі рамонту для правядзення пад гэтым выглядам нейкіх праверак», — адзначыў Прэзідэнт. «Стварылі затор, людзі незадаволены. Знайдзіце іншыя метады. Не стварайце лішніх праблем», — пракаменціраваў Аляксандр Лукашэнка.

Аб эканамічных злачынствах

Прэзідэнт лічыць няўхільнасць пакарання самай дзейснай прафілактыкай эканамічных злачынстваў. «Дзяржаўны кантроль за эканамічнымі працэсамі важны і аб'ектыўна неабходны. Аднак гэтая праца павінна ў сваёй аснове насіць папераджальны характар, а калі вінаваты — атрымлівай на поўную катушку!», — адзначыў Прэзідэнт.

Прэзідэнт лічыць неабходным наладзіць больш цеснае супрацоўніцтва з транснацыянальнымі карпарацыямі для прыцягнення ў краіну інвестыцый. Пры гэтым ён звярнуў увагу на неабходнасць жорсткага парадку. «Ні адзін камерсант не прыйдзе сюды, калі тут не будзе парадку, — адзначыў кіраўнік дзяржавы. — Нам трэба ў гэты час утрымацца і прыцягнуць сюды тых, хто мае грошы, для таго каб зарабіць самім, каб народ жыў лепш».

Аб кантролі прадпрымальнікаў

«Нам патрэбны кантроль, але гэты кантроль не павінен быць празмерным», — сказаў кіраўнік дзяржавы. Ён падкрэсліў, што праверкі павінны весціся толькі пры наяўнасці аператыўнай інфармацыі.

Пры гэтым Прэзідэнт дадаў, што ў першым квартале мае намер запрасіць на нараду прадстаўнікоў эканамічнага блока, асобных кіраўнікоў прадпрыемстваў і прадпрымальнікаў, каб прадставіць ім факты сілавых структур аб выяўленых эканамічных злачынствах і тым самым спыніць размовы на тэму забароны праверак.

Паводле БЕЛТА.

АДБЫЛАСЯ ТЭЛЕФОННАЯ РАЗМОВА ПРЭЗІДЭНТАЎ БЕЛАРУСІ І РАСІІ

Аляксандр Лукашэнка і Уладзімір Пуцін абмеркавалі графік сумесных мерапрыемстваў на перспектыву. У прыватнасці, увага была сфакусіравана на двух значных падзеях: пасяджэнні Вышэйшага дзяржаўнага савета, якое адбудзецца ў канцы лютага ў Мінску, і III Форуме рэгіёнаў Беларусі і Расіі, што таксама пройдзе ў беларускай сталіцы ў чэрвені.

Асноўнай тэмай як учарашняй размовы, так і маючых адбыцца двух мерапрыемстваў з'яўляецца эканоміка. На ВДС эканамічныя пытанні будуць абмяркоўвацца на макраўзроўні, а ў час Форуму будзе разгледжана, як працуюць канкрэтныя галіны над пераадоленнем цяжкасцяў у эканоміцы.

У тэлефоннай размове гаворка ішла аб мерах па сінхранізацыі дзеянняў у цяперашніх умовах.

Лідары звярнулі ўвагу на факт пачатку дзеяння пагаднення Украіны з ЕС аб стварэнні зоны свабоднага гандлю і ў сувязі з гэтым абмеркавалі дзеянні краін на бліжэйшую перспектыву ў гэтых умовах.

Прэзідэнты закранулі і некаторыя пытанні функцыянавання Еўразійскага эканамічнага саюза.

Акрамя таго, Аляксандр Лукашэнка і Уладзімір Пуцін дамовіліся сустрэцца ў бліжэйшы час і ў закрытай і больш грунтоўнай размове абмеркаваць пытанні двухбаковых адносін, паведамляе прэс-служба кіраўніка беларускай дзяржавы.

■ 25 гадоў Акадэміі кіравання

Марат ЖЫЛІНСКІ:
«Сапраўдны кіраўнік павінен адчуваць упэўненасць у тым, што ён робіць»

Акадэмія кіравання павінна мабілізаваць свае сілы для эфектыўнага, якаснага гадавання таго інтэлектуальнага кіраўніцкага патэнцыялу, які неабходны краіне. Пра гэта заявіў Марат Жылінскі, рэктар Акадэміі кіравання пры Прэзідэнце, падчас прэс-канферэнцыі, прысвечанай 25-годдзю гэтай навучальнай установы.

— Дзяржаўная сістэма кіравання даказала сваю эфектыўнасць, — упэўнены кіраўнік акадэміі. — Прывяду толькі адзін ключавы тэзіс. Нягледзячы на ўсе складанасці, беларусы не ведаюць, што такое кроў. Мы пазбеглі тых катаклізмаў, якіх не пазбеглі нашы суседзі. Гэты аргумент дае нам падставу казаць, што сістэма дзяржаўнага кіравання ў краіне эфектыўная. Так, яна патрабуе карэкціроўкі, ювелірнай апрацоўкі, тым не менш яна дзейнічае.

АЎДЫТОРЫІ ДЛЯ МІНІСТРАЎ

Адказваючы на пытанне, наколькі часта прадстаўнікі ўрада прыходзяць на вучобу ў Акадэмію кіравання, Марат Жылінскі заўважыў, што «ўрад увесь час сядзіць у нас за партай».

— Мяне запрасілі на павышэнне кваліфікацыі, я заходжу ў аўдыторыю — і проста губляюся: сядзяць міністры, намеснікі міністраў. Літаральна зараз я вярнуўся з Інстытута дзяржаўнай службы (падраздзяленне Акадэміі кіравання. — **Аўт.**), там была лекцыя старшыні Савета Рэспублікі Міхаіла Мясніковіча — своеасаблівы майстар-клас для старшынь гарадскіх і раённых Саветаў дэпутатаў.

Штогод у Акадэміі кіравання праводзіцца так званая «вучоба паслоў». Гэта тыднёвыя курсы, на якія прыязджаюць усе кіраўнікі дыпламатычных місій нашай краіны.

— У нейкім сэнсе гэта «звярка гадзіннікаў». Перад дыпламатамі выступаюць міністры, прадстаўнікі Адміністрацыі Прэзідэнта даводзяць да іх ведама тыя ці іншыя моманты, палітычныя рэаліі. Больш за тое, мы не замыкаемся на ўнутраных рэсурсах, а запрашаем сюды для чытання пэўных курсаў і нашых замежных калег. У прыватнасці, рэктара дыпламатычнай акадэміі МЗС Расіі Яўгена Бажанава — фігуру, якая ў суседняй краіне па значнасці сёння супастаўляецца з міністрам замежных спраў Лаўровым. Яўген Бажанаў правёў майстар-клас у нашай акадэміі.

У НАС ВЯЛІКІ ВОПЫТ КІРАВАННЯ

Рэктар Акадэміі кіравання адзначыў, што сапраўдны кіраўнік павінен адчуваць упэўненасць у тым, што робіць.

— Калі такой упэўненасці няма, то яго справа асуджана на гібель, — лічыць Марат Жылінскі. — Кіраўнікі павінны быць ідэйна гатовыя служыць зямлі, на якой працуюць. Калі чалавек будзе думаць пра тое, што ён сёння тут, а заўтра за мяжой, то нам такі кіраўнік не патрэбен.

Марат Жылінскі ўпэўнены, што беларусы ўвогуле маюць вялікія напрацоўкі ў сферы кіравання, але сябе недаацэньваюць.

— Нічога падобнага, мы маем каласальны вопыт кіравання, — падкрэсліў рэктар Акадэміі кіравання. — Статуты ВКЛ цяпер з'яўляюцца помнікамі, з іх пісалася канстытуцыя Францыі. Мы не павінны забываць, што з'яўляемся нашчадкамі гэтага вопыту, не трэба саромецца паказваць гэта.

НЕ ЗАБЫВАЦЬ ПРА СВАІХ

Паводле слоў Марата Жылінскага, Акадэмія кіравання цікавіцца, дзе працуюць яе выпускнікі.

— У нас ёсць унутраная кадравая сістэма «Лотус», якую мы на пачатку 2015 года мадэрнізавалі. У гэтай базе знаходзіцца 25 тысяч выпускнікоў Акадэміі кіравання. Мы просім працадаўцаў, што прымаюць нашых выпускнікоў, інфармаваць нас у выпадку пераходу нашых былых студэнтаў на іншую пасаду. У нас ёсць аўтаматызаваная сістэма «Рэзерв», якая вядзе пастаянны маніторынг таго, дзе, у якой вобласці працуюць нашы спецыялісты.

Надзея ЮШКЕВІЧ.

Гавораць выпускнікі Акадэміі кіравання пры Прэзідэнце Рэспублікі Беларусь:

Віталій ВОЙЦІК, намеснік генеральнага дырэктара ААТ «Белшына» па камерцыйных пытаннях:

— Скончыў спецыяльнасць «міжнародны маркетынг» і атрыманыя веды прымяняю на практыцы самым непасрэдным чынам: займаюся экспартам — прасоўваннем прадукцыі свайго прадпрыемства за межы Беларусі. Мы пастаўляем аўтамабільныя шыны ў больш чым 60 краін свету. Працуем над тым, каб знізіць сабекошт і павялічыць прасоўванне новых беларускіх брэндаў на сусветным рынку. У гэтай справе вельмі дапамагаюць веды, атрыманыя ў Акадэміі кіравання. У прыватнасці, часта згадваю лекцыі Марыі Аляксандраўны Кізімы.

Сяргей КРАСНЫ, намеснік дырэктара РНПЦ анкалогіі і медыцынскай радыялогіі імя М.М. Аляксандрава па навуковай рабоце, член-карэспандэнт НАН Рэспублікі Беларусь, доктар медыцынскіх навук:

— Я скончыў факультэт дзяржаўнага кіравання ў сацыяльнай сферы ў 2011 годзе. Акадэмія стала для мяне пэўным этапам у жыцці, і, канешне, аб вучобе там — найлепшыя ўспаміны. З гэтым звязана некалькі момантаў.

Па-першае, найвышэйшы ўзровень выкладчыкаў, незвычайныя для вышэйшых навучальных устаноў занятκі, методыка выкладання — усё робіцца не фармальна, каб зацікавіць слухачоў. Атрыманне адукацыі там не толькі важнае, але і прыносіць задавальненне.

Па-другое, атрыманыя ў акадэміі веды неабходныя для маёй работы. Яны не столькі неабходныя для мяне ў плане кіравання, бо я працую ў навуковай сферы, з выдатнымі вучонымі (у мяне ў падпарадкаванні адных толькі дактароў навук 25 чалавек), і я працую з імі цалкам незвычайна. У акадэміі стаў разумець пэўныя псіхалагічныя моманты, некаторыя нюансы стасункаў з калегамі, і мне працуецца нашмат лягчэй.

Наступная важная рэч датычыцца стасункаў у групе. Я пазнаёміўся з маладымі людзьмі, якіх назваў бы элітай нашага грамадства, многія з іх ужо займаюць вядучыя ролі ў дзяржаўным кіраванні. Мы настолькі пасябравалі, што цяпер адзін аднаму дапамагаем у самых розных сітуацыях.

Яшчэ адзін момант звязаны з маёй дыпломнай работай у акадэміі. Яна была прысвечана распрацоўцы праграмы скрынінгу раку прастаты, на яе абароне ў сценах акадэміі прысутнічала міністр працы і сацыяльнай абароны Марыяна Шчоткіна. Яна высока ацаніла гэтую работу, і потым я знайшоў падтрымку не толькі міністра аховы здароўя, але і міністра працы і сацыяльнай абароны. Як аказалася, гэта мела велізарнае значэнне, бо праграма была паспяховая і зараз атрымоўвае статус дзяржаўнай комплекснай праграмы, яна будзе распаўсюджвацца на ўсю тэрыторыю Беларусі.

Дзяніс ЛЯДЗЯН, магістр эканамічных навук, вядучы спецыяліст аддзела стратэгіі і аналізу дэпартамента знешнеэканамічнай дзейнасці Міністэрства замежных спраў Рэспублікі Беларусь:

— Шчыра ўдзячны кіраўніцтву і прафесарска-выкладчыцкаму калектыву Акадэміі кіравання, а таксама маім сакурснікам не толькі за кампетэнтную падтрымку і дапамогу ў засваенні кваліфікацыі, але і за цудоўную магчымасць праявіць сябе на ніве навукі, спорту і грамадскай дзейнасці. Веру, што альма-матар чакае светлая будучыня, і заўсёды буду ганарыцца тым, што набыў бясцэнны вопыт менавіта ў Акадэміі кіравання пры Прэзідэнце Рэспублікі Беларусь.

Аднак у акадэміі ёсць такая асаблівасць — студэнты там адчуваюць сябе часткай нечага вялікага. У свой час я выбраў гэту навучальную установу, бо шукаў адукацыю з вопытам кіраўніка. Для мужчын кар'ера мае вялікае значэнне, і такі вопыт заўсёды будзе карысным. Гэта датычыцца не толькі працы, але ў цэлым зносін з людзьмі: быць тонкім псіхолагам, расстаўляць прыярытэты, фармуляваць задачы. Веды, атрыманыя ў Акадэміі кіравання, актыўна прымяняю на практыцы і буду ўдасканальваць.

Вольга МЯДЗВЕДЗЕВА.

■ Добрая навіна

ПЕНСІІ І ДАПАМОГІ НА ДЗЯЦЕЙ ПАДРАСТУЦЬ

ЗА ПЕРШЫНЦА БУДУЦЬ ПЛАЦІЦЬ НА 240 ТЫСЯЧ БОЛЬШ

З наступнага месяца павышаецца бюджэт пражытачнага мінімуму (далей БПМ). Яго памер у сярэднім на душу насельніцтва складзе 1 мільён 591 тысячу рублёў (на 24 тысячы больш, чым у папярэднім квартале). Для працаздольнага насельніцтва гэты нарматыў будзе раўняцца 1 мільёну 751 тысячы, для пенсіянераў — 1 мільёну 213 тысячам, для студэнтаў — 1 мільёну 539 тысячам. БПМ для дзяцей, у залежнасці ад узросту, складзе ад 1 да 1,7 мільёна. У сувязі з гэтымі зменамі павялічацца некаторыя выплаты.

22 мільёны за другое дзіця

Дапамога пры нараджэнні першага дзіцяці з лютага вырасце на 240 тысяч і складзе 15,9 мільёна (10 БПМ). Пры з'яўленні другога і наступнага немаўлят маці атрымаюць больш за 22 мільёны. Амаль 1,6 мільёна будуць плаціць жанчынам, якія сталі на ўлік у дзяржаўныя арганізацыі аховы здароўя да 12-тыднёвага тэрміну цяжарнасці. Сем'ям, што адначасова выхоўваюць малога да трохгадовага ўзросту і дзіця ад 3 да 18 гадоў, налічаць штомесячную дапамогу ў памеры амаль 800 тысяч.

Вырастуць таксама пенсіі. Праўда, не для ўсіх катэгорый. На 1,4 працэнта павысіцца мінімальная працоўная пенсія і надбаўкі за ўзрост. Пажылым ва ўзросце ад 75 да 80 гадоў будуць даплачваць па 298 тысяч рублёў, тым, каму споўнілася 80 і больш, — амаль па 398 тысяч. На 1,4 працэнта падрастуць і сацыяльныя пенсіі. Выплаты інвалідам 1-й групы складуць 1 мільён 750 тысяч у месяц, інвалідам 2-й групы — 1 мільён 352 тысячы (калі гэта інвалід з дзяцінства, то амаль на 160 тысяч больш), інвалідам 3-й групы — 1 мільён 193 тысячы. Сацыяльная пенсія па страце карміцеля на кожнае дзіця павялічыцца да 1 мільёна 352 тысяч.

Новы крытэрый для адраснай дапамогі

Добрая навіна для тых, хто хоча распачаць свой бізнес: павялічацца дзяржаўныя субсідыі на адкрыццё сваёй справы. Цяпер прадпрымальнік-пачатковец можа разлічваць на стартавы капітал у памеры 17,5 мільёна (на 260 тысяч больш, чым раней). Калі вы збіраецеся станавіцца рамеснікам ці адкрываць сваю фірму ў сельскай мясцовасці, малых гарадах, то вам выдадуць 23,9 мільёна. Ваша справа звязана з укараненнем вынікаў навукова-тэхнічных даследаванняў і распрацовак — трымайце амаль 32 мільёны!

Дапамога незанятым сем'ям, якія перасяляюцца на новае месца працы, з лютага складзе 11,1 мільёна рублёў (прыкладна на 170 тысяч больш). Тым, хто пераязджае ў сельскую мясцовасць, гарады-спадарожнікі і малыя гарады даплацяць яшчэ па 3 мільёны 182 тысячы.

Разам з БПМ павялічыцца дапамога маладым і шматдзетным сем'ям пры аплаце крэдытаў на жыллё. Сёння памер гэтай падтрымкі для бацькоў з адным малым складае 62,7 мільёна. З наступнага месяца сума дапамогі падрасце на мільён. Сем'ям з двума дзецьмі, каб пагасіць крэдыт на кватэру, будуць выдаваць па 127 мільёнаў, а там, дзе тры і больш выхаванцаў, — па 159 мільёнаў (прыкладна на 2,5 мільёна больш, чым цяпер).

Разам з тым, адзначаюць у Мінпрацы, складаней стане атрымаць адрасную сацыяльную дапамогу. Для гэтага прыбытак чалавека павінен быць ніжэйшы за 1 мільён 591 тысячу.

Наталля ЛУБНЕЎСКАЯ.
lubneuskaya@zviazda.by

■ Надвор'е

АТЛАНТЫКА ПРЫНЯСЕ МОКРЫ СНЕГ І ДОЖДЖ

У бліжэйшыя выхадныя спецыялісты Белгідрамецэнтра прагназуюць на тэрыторыі краіны кароткачасовыя дажджы, месцамі — дождж і мокры снег.

Такім чынам, на наша надвор'е і надалей будуць уплываць цёплыя паветраныя масы атлантычнага паходжання. Таму ў суботу на большай частцы тэрыторыі пройдуць кароткачасовыя дажджы, уначы месцамі з мокрым снегам. Чакаецца туман, а ўначы і раніцай слабы галалёд, на дарогах галалёдзіца. Па паўночным захадзе краіны прагназуецца моцны вецер, парывамі да 15—18 м/с. Тэмпература паветра ўначы складзе ад мінус 3 да плюс 3 градусаў, удзень будзе 1—8 цяпла.

Амаль паўсюдна чакаюцца кароткачасовыя ападкі ў выглядзе дажджу і мокрага снегу і ў нядзелю. Месцамі згусціцца туман. Уначы і раніцай чакаецца галалёд, а на дарогах магчыма галалёдзіца. Раніцай і ўдзень у многіх раёнах чакаецца ўзмацненне ветру да 15—20 м/с. Тэмпература паветра на працягу сутак будзе вагацца ў межах ад 0 да плюс 5 градусаў.

Паводле папярэдніх прагнозаў айчынных спецыялістаў, будзе цёпла і вільготна ў пачатку наступнага тыдня. У панядзелак удзень на большай частцы тэрыторыі краіны таксама прагназуюцца кароткачасовыя мокры снег і дождж. У асобных раёнах чакаецца туман, слабы галалёд, на дарогах галалёдзіца. Тэмпература паветра ўначы складзе ад мінус 4 да плюс 2 градусаў. Удзень будзе да плюс 5 градусаў, а па паўднёвым захадзе — месцамі да 7 цяпла.

Сяргей КУРКАЧ. *kurkach@zviazda.by*

■ Камунальныя стасункі

ВАМ ПІША... ЖКГ

Аб аварыях і адключэннях мінчан будуць апавяшчаць праз мабільны дадатак

У Мінску плануецца на працягу першага паўгоддзя 2016-га распрацаваць і ўвесці новы мабільны дадатак па рабоце гарадской сістэмы жыллёва-камунальнай гаспадаркі. Пра гэта сёння паведаміў генеральны дырэктар дзяржаўнага аб'яднання «Мінская гарадская жыллёвая гаспадарка» Віталь СМІРНОЎ.

З дапамогай мабільнага дадатку ўладальнікі смартфонаў будуць атрымліваць імгненныя апавяшчэнні аб тым, дзе адбылося адключэнне гарачай вады, цеплазабеспячэння, электрычнасці і з якой прычыны, як доўга будуць весціся аварыйныя працы, калі пройдуць суботнікі і іншую інфармацыю, што датычыцца сферы ЖКГ сталіцы. Вядома, дасылацца такія паведамленні будуць па жаданні ўладальніка гаджэта.

— Выкарыстанне такога мабільнага дадатку дапаможа знізіць колькасць зваротаў грамадзян па тэматыцы ЖКГ, — упэўнены Віталь Смірноў. — З гэтай задачай паспяхова спраўляецца і партал «Мой Горад» 115.бел. Ён пазбавіў нас ад непатрэбнай перапіскі з гараджанамі.

Як адзначыў гендырэктар МГЖГ, за два першыя месяцы працы партала (лістапад — снежань 2015 г.) паступіла 2774 запыты ад мінчан, 2189 ужо выкананы. 585 засталіся на кантролі, яны звязаны з сезоннасцю выканання работ.

Апроч таго, разам з парталам у сталіцы працуе агульнагарадскі call-цэнтр, пазваніўшы ў які па нумары 115, можна пакінуць заяўку на выкананне камунальных работ.

Дзіяна СЕРАДЗЮК.
seradzyuk@zviazda.by

■ Добрая навіна

ВУЧНЯЎ ТРЭБА ПАДТРЫМАЦЬ. КАЛІ ЁСЦЬ МАГЧЫМАСЦЬ

Урад рэкамендаваў пашырыць падтрымку вучняў пры праездзе на транспарце агульнага карыстання. Гэта прадугледжана пастановай Савета Міністраў №58 ад 26 студзеня.

Дакументам унесены змены ў пастанову Савета Міністраў ад 16 лютага 2011 года №202 «Аб некаторых пытаннях праезду навучэнцаў». Прынятая пастанова пашырае рэкамендацыйныя нормы па сацыяльнай падтрымцы навучэнцаў, якія атрымліваюць агульную сярэднюю і спецыяльную адукацыю, пры праездзе на транспарце агульнага карыстання на працягу навучальнага года. Гаворка ідзе пра паездкі ад месца жыхарства (месца знаходжання) да месца вучобы і назад. Калі раней гэтыя рэкамендацыі ўрада былі адрасаваны абласным і Мінскаму гарадскому Саветам дэпутатаў, дык цяпер яны распаўсюджваюцца і на раённыя. Дапоўнены таксама пералік відаў транспарту, да якіх датычныя механізмы сацыяльнай падтрымкі. Зараз яны будуць дзейнічаць і пры праездзе навучэнцаў у цягніках рэгіянальных ліній эканом-класа, а таксама аўтамабільным транспартам агульнага карыстання рэгулярных прыгарадных зносін. Мяркуецца, што рашэнні Саветаў дэпутатаў па падтрымцы навучэнцаў пры праездзе на транспарце агульнага карыстання будуць прымацца пры наяўнасці сродкаў у мясцовым выканаўчым і распарадчым органе.

Сяргей РАСОЛЬКА.
rs@zviazda.by

■ Ніколі не забудзем

ВЕЧНЫЯ КАШТОЎНАСЦІ

У Беларускім дзяржаўным музеі гісторыі Вялікай Айчыннай вайны прэзэнтавалі кнігу пра гэты славуты музей

Новы будынак, у які не так даўно пераехаў музей, ужо паспелі ахрысціць храмам памяці. Тысячы экспанатаў, змешчаных у дзесяці асобных залах, расказваюць наведвальнікам пра падзеі кароткага перадваеннага перыяду, гадоў самай крывавай вайны ў гісторыі чалавецтва і пасляваенных дзесяцігоддзяў. Каб даведацца пра гісторыю кожнага прадмета, неабходна не раз наведаць экспазіцыю. Або пагартаць старонкі кнігі, якая распавядае пра экспазіцыю, фонды і філіялы Беларускага дзяржаўнага музея гісторыі Вялікай Айчыннай вайны.

У кнізе, якая пры падтрымцы Міністэрства інфармацыі ўбачыла свет у Выдавецкім доме «Звязда», можна знайсці хрэстаматыйныя эпізоды з ваеннай гісторыі, а таксама адшукаць і малавядомыя або ўвогуле невядомыя дагэтуль дэталі. Перад чытачом паўстаюць як ключавыя фігуры, героі той вайны, пра подзвігі якіх напісаны не адзін твор, так і асобы, пра якіх мы чуем упершыню і, напэўна, ужо не забудзем ніколі. Як не забудзем і тое, адкуль у музеі з'явіўся дыван, падораны Канстанціну Ракасоўскаму туркменскімі ткачыхамі, хто стварыў дыяраму «Мінскі кацёл» і якія рэчы ў імправізаванай канспіратыўнай кватэры належалі Тацяне Якавенцы, у доме якой друкавалася падпольная «Звязда»...

Як расказала **рэдактар кнігі Наталля КАРАСЁВА,** аб'ём матэрыялу быў настолькі вялікі, што яго хапіла б яшчэ не на адну кнігу: «Але мы не ўпусцілі самага галоўнага і расказалі пра найбольш цікавыя музейныя экспанаты грунтоўна і разам з тым лаканічна».

— Разам з Выдавецкім домам «Звязда» Беларускі дзяржаўны музей гісторыі Вялікай Айчыннай вайны выдаў цудоўную кнігу-альбом, якая яскрава прэзентуе такую высакародную справу, як патрыятычнае выхаванне, і прыцягвае ўсё новыя колы зацікаўленых да экспазіцыі музея і ўвогуле да нашай вялікай гісторыі, — адзначыў **міністр культуры Беларусі Барыс**

Фота Яўгена ПЯСЕЦКАГА.

Першы экзэмпляр кнігі з рук міністра культуры Барыса СВЯТЛОВА атрымаў ветэран Вялікай Айчыннай вайны Аляксандр ФЕНЬ.

СВЯТЛОЎ. — Каб ажыццявіць гэты праект, спатрэбіліся не толькі фінансавыя сродкі, а і вялікая навукова-даследчыцкая праца. Гэтую функцыю якраз на сябе ўзялі адпаведныя структуры музея, якія зрабілі ўсё дзеля таго, каб канцэптуальна склад гэтага выдавецкага праекта адпавядаў нашым уяўленням, якія звязваюць нашу гісторыю з сучаснасцю і транслююць для будучых пакаленняў тыя асноўныя каштоўнасці, якія сёння сабраны пад дахам музея і знаходзяцца ў яго фондасховішчах.

Міністр культуры падзякаваў і Выдавецкаму дому «Звязда», які, па яго словах, пастаянна спрыяе культурным, музейным ініцыятывам.

— Сімвалічна, што выданне выйшла літаральна праз год пасля адкрыцця новай экспазіцыі Беларускага дзяржаўнага музея гісторыі Вялікай Айчыннай вайны, — перакананa **намеснік дырэктара музея па навуковай працы Ганна ГАЛІНСКАЯ.** — Увогуле культура, сусветная, нацыянальная, духоўная — спецыяльная галіна выдавецкіх інтарэсаў. Апошнім часам вялікая ўвага надаецца вялікім праектам з выдавецкім суправаджэннем шматлікіх мерапрыемстваў як міжнароднага, так і рэспубліканскага ўзроўню, якія штогод праводзяцца ў розных рэгіёнах Беларусі. У выдавецтве нараджаюцца новыя арыгінальныя праекты, накіраваныя на папулярызацыю культуры. Менавіта такім праектам стала выданне «Беларускі дзяржаўны музей гісторыі Вялікай Айчыннай вайны».

Вераніка КАНЮТА.
kanyuta@zviazda.by

ЧАЛАВЕК ЯК ЦУД

ЦЯРПЕННЕ І СТРЫМАНАСЦЬ

Такія, на жаль, таксама трапляюцца сярод падапечных сястры міласэрнасці. І амаль ва ўсіх ёсць пэўныя праблемы ў адносінах з родзічамі. Таму адзін з найважнейшых прынцыпаў работы — стрыманасць у выказваннях, ацэнках, ніякай інфармацыі нельга выносіць за сцены кватэры. Людзі дзеляцца сваімі крыўдамі, робяць гэта эмацыйна, бывае, згушчаюць фарбы, дапаўняюць падзеі здагадкамі. Дык вось, з адной калегай Валянціны Васкабойнік здарылася непрыемнасць. Спачуваючы сваёй падапечнай, жанчына расказала іншым людзям пра чэрствасць яе родных. А тыя ўсё сваякам і перадалі. Здарыўся вялікі скандал, потым родзічы прымірыліся, а сястра міласэрнасці засталася ворагам і для аднаго, і для другога боку. Пра гэты выпадак Валянціна Іванаўна даведалася падчас курсаў павышэння кваліфікацыі. Цяпер згадала, каб праілюстраваць асаблівасці сваёй работы. Яна ж медыцынскі работнік, а першы прынцып медыцыны: «Не нашкодзь!»

Яшчэ, адзначала суразмоўца, трэба валодаць вялікім цярпеннем. Наперш — тым, хто разглядае для сябе перспектыву работы сястрой міласэрнасці. Большасць пацыентаў, якіх даводзіцца дагледзець, людзі старыя, хворыя і даволі капрызныя. «Вось, напрыклад, кажу адной бабульцы: «Заўтра прыйду крыху раней, будзем купацца». Прыходжу, а мая пацыентка яўна не ў настроі. І што я магу? Настойваць, не зважаючы на яе старэчыя капрызы? Не. Калі мая асцярожная размова ў бок карыснасці і прыемнасці ванны не мае ніякага водгуку, спакойна пераношу купанне на наступны раз».

І такіх нюансаў тысячы ў самых розных варыяцыях. Валянціна Іванаўна згадвае аднаго вельмі старога пацыента, які страшна не любіў стрыгчы пазногці: «Як дзіця малое, заўпарціцца, і ўсё тут. Сілай жа не будзеш прымушаць былога вайскоўца ціха сядзець з працягнутай для гігіенічнай працэдуры рукой. Аднойчы адрасціў цэлыя кіпцюры і ніяк не згаджаўся абрэзаць іх, — успамінае медсястра. — А я кажу: «А што, Юрый Пятровіч, калі да вас часам зойдзе хто з былых саслужыўцаў? Вы ж заўсёды былі акуратным, падцягнутым, відным вайскоўцам». (Я не ведаю, якім ён быў, але трапляю ў самую кропку. Мой дзядок лагаднее. Хутка раблю ванначку, прыводжу рукі ў парадак. Ён аглядае свае пальцы і кажа: «Дзякуй, сястрычка!»

ПЕРАД ДЗВЯРЫМА І ЗА ДЗВЯРЫМА

Заводжу гаворку аб тым, што не кожная медсястра з адпаведнай кваліфікацыяй зможа прысвяціць сябе такой вось рабоце. Валянціна Іванаўна пагаджаецца. Кажа, што трэба адкінуць усялякую грэблівасць, пагарду, трэба ўмець у кожным са сваіх пацыентаў бачыць чалавека, які мае патрэбу ў дапамозе. Аднойчы ў яе пад апекай была жанчына, якая доўга ляжала. У хворай утварыліся глыбокія пролежні. Раны трэба было кожны дзень апрацоўваць, калоць абязбольвальныя.

Пытаюся, як спраўляцца са сваімі эмоцыямі, калі на тваіх вачах пакутуе чалавек, а ты нічым не можаш дапамагчы. Мая суразмоўца задумваецца, а потым павольна гаворыць: «Гэта даецца нечым накшталт уласнага трэнінгу. Варта адразу настроіць сябе, усвядоміць, што калі зачыняеш дзверы кватэры свайго пацыента, усё пакідаеш за дзвярыма, бо цябе чакаюць іншыя людзі, якім патрэбна твая дапамога. Інакш цябе надоўга не хопіць, а гэта нікому не патрэбна».

«Не менш важна навучыцца пакідаць перад парогам падапечных свае праблемы. Здараецца, ідзеш, па дарозе абдумваеш нешта сваё, і здароўе бывае ў цябе не лепшым, і настрой адпаведным. Але перад тым, як націснуць на кнопку званка, на імгненне спыняешся, пераключаеш увагу, і ў кватэру заходзіш з усмешкай. Інакш не варта брацца за такую работу», — падсумоўвае Валянціна Іванаўна.

(Заканчэнне. Пачатак на 1-й стар.)

Фота Валерыя КАРАЛЯ.

Валянціна ВАСКАБОЙНІК (справа) — хуткая дапамога, сацыяльны работнік, суразмоўца і дарадчыца для дзевяці нямоглых людзей.

ЯК З РОДНЫМ ЧАЛАВЕКАМ

Разам заходзім да пацыенткі Веры Міхайлаўны Кукашук, якая вельмі рада прыходу медсястры. Веры Міхайлаўне ўсяго семдзесят гадоў, але дыягназаў у яе цэлы букет. Галоўная бяда — суставы, з-за якіх дрэнна ходзяць ногі. Да таго ж жанчына нядаўна пахавала мужа. Валянціна Іванаўна адразу мерае ціск. Паколькі прыбор паказвае вельмі высокія лічбы, медсястра знаходзіць патрэбную таблетку ў аптэчцы, ідзе на кухню па ваду. І толькі праз хвіліну-другую пасля прыёму лекаў дазваляе падапечнай пагаварыць.

Вера Міхайлаўна ахвотна расказвае, як яна працавала ў гарадской паліўнай арганізацыі. Некалькі гадоў удалося папрацаваць і пасля выхаду на пенсію, і далей ёй кантракт гатовы былі працягнуць, але здароўе не дазволіла. А муж яе, Аляксандр Іванавіч, 40 гадоў адпрацаваў у міліцыі... А цяпер вось застаецца адна забава, любімае хобі — вышываць. Урачы не вельмі рэкамендуюць вышыванне — з-за хваробы вачэй. Але ў светлы дзень, каля акна, яна дазваляе сабе заняцца любімай справай. А яшчэ чакае, калі да яе Валянціна Іванаўна забяжыць. Перамовіцца з ёй словам стала неабходнасцю — як з родным чалавекам.

«Нават тыя, у каго добрыя надзейныя сем'і, не застрахаваны ад адзіноты».

Ужо збіраемся адыходзіць, Вера Міхайлаўна гаворыць медсястры, што трэба было б наведацца ў паліклініку.

— Ісці цяпер слізка, небяспечна пры вашых праблемах. На наступным тыдні будуць выхадныя ў майго сына, папрашу, ён падвязе — кажа Валянціна Іванаўна.

КРЫНІЦА СІЛ

Валянціна Васкабойнік ужо адсвяткавала уласнае 60-годдзе, даўно — удава. Але яна чалавек надзвычай энергічны. На банальнае пытанне наконт таго, адкуль бяруцца сілы, няспешна расказвае пра сваё жыццё.

Нарадзілася і вырасла ў расійскай глыбінцы. У бацькоў было тры дачкі, і ўсе сталі медсёстрамі. Замуж выйшла за лётчыка, ён і прывёз Валянціну ў Кобрын у 1972 годзе. Працавала медсястрой у паліклініцы, прайшла розныя аддзяленні. А ў 1987 годзе вызвалілася стаўка ў аддзяленні Чырвонага Крыжа. Ёй і прапанавалі. Згадзілася, таму што графік работы быў больш гнуткі, чым у паліклініцы. Спадзявалася, што будзе больш магчымасцяў удзяляць увагу ўласным дзецям. Варта сказаць, што раней спецыфіка гэтай службы была іншая, медсёстры аказвалі толькі медыцынскія паслугі. Цяпер дабавіўся сацыяльна-бытавы напрамак, на работу даводзіцца траціць больш часу. І вось ужо без малога трыццаць гадоў сястра міласэрнасці Валянціна Васкабойнік спяшаецца да сваіх падапечных, да тых, хто яе чакае.

— Апошняе і трымае ў рабоце, дае сілы, — разважае мая суразмоўца.

І ўспамінае амаль што даўні выпадак. Развозіла яна неяк велікодныя падарункі ад Чырвонага Крыжа адзінокім пенсіянерам. Падарункі былі добрыя: яйкі выдзеліла птушкафабрыка, хлебазавод прыгатаваў кулічы, спонсары дабавілі цукерак, іншых прысмакаў. Усё гэта асвяцілі ў царкве. Дастаўляла па спіску, пазваніла ў кватэру нават не сваёй падапечнай, а жанчыны, якую абслугоўвае сацыяльны работнік. Адкрыла маленькая, кволая бабулька. Медсястра працягнула ёй пакунак, а ў старой жанчыны слёзы пасыпаліся градам. Стала высвятляць, што здарылася, што яе так засмуціла. А тая адказвае, што раніцай малілася, прасіла ў Бога, каб хоць якую крошку булкі асвячонай дзе ўзяць, сама ўжо да царквы дайсці не можа... А тут цэлы падарунак, як цуд! І ўсё асвячонае. Цяпер і ў яе адзінокім жытле будзе свята. Ледзьве супакоіла расчуленую бабульку.

— Калі бабка дваццаць разоў падзякуе табе ўслед, пажадае здароўя, — то знаходзяцца сілы, разумееш, дзеля чаго жывеш. Наогул, на гэтай рабоце становішся філосафам, — разважае далей Валянціна Іванаўна. — Бо кожны дзень сутыкаешся з адзінотай, цяжкай старасцю, хваробамі старых, якія раней былі ваеннымі, партыйнымі работнікамі, настаўнікамі, рабочымі, многія з якіх маюць дзяцей. Ніхто дакладна не ведае, якая яго чакае старасць. І ніхто ў гэтым свеце ні ад чога не застрахаваны. На нейкім этапе скурай пачынаеш адчуваць, што доўг чалавека — праяўляць спагаду да нямоглага.

* * *

Бывае, людзі ледзь не абураюцца, а то проста старающа хутчэй адмахнуцца, калі ў калектывах аб'яўляюць збор грошай на патрэбы Чырвонага Крыжа. Звычайна збіраюць капейкі, аб прызначэнні якіх, праўда, мала хто нешта ведае канкрэтнае. Дык вось, да ведама тых, хто зацікавіцца расходамі грамадскай арганізацыі: зарплата медыцынскай сястры міласэрнасці не дасягае двух мільёнаў рублёў чыстымі. Пра работу я пісала вышэй. І варта памятаць, што ніхто не ведае пра фінал свайго жыцця.

Святлана ЯСКЕВІЧ. *yackevich@zviazda.by*
Кобрынскі раён.

ФАКТЫ ПАДЗЕІ НАВІНЫ ФАКТЫ ПАДЗЕІ НАВІНЫ

ТУТ ЖЫВЕ ВЕТЭРАН

Першае мерапрыемства патрыятычнай акцыі пад назвай «Тут жыве ветэран» прайшло ў Брэсце. На доме, дзе пражывае ўдзельнік Вялікай Айчыннай вайны Міхаіл Данілавіч Пралееў, з'явілася таблічка, на якой адлюстраваны ваенныя ордэны і напісаны словы падзякі абаронцу Радзімы. Прымацавалі ўказаны знак актывісты БРСМ разам са старшынёй абласнога аддзялення Беларускага фонду міру Лідзіяй Раманюк.

Дарэчы, акцыя была прымеркаваная да дня нараджэння ветэрана. Міхаілу Данілавічу споўнілася 92 гады. Яго цёпла павіншавалі, уручылі падарунак. А расказ былога воіна пра падзеі ваенных гадоў запісалі. Ён стане першай старонкай у электронный кнізе ўспамінаў, якую плануецца размясціць на інтэрнэт-рэсурсах Брэсцкай абласной арганізацыі БРСМ.

Арганізатарам акцыі выступае грамадскае аб'яднанне «Беларускі фонд міру». Кампанія распачалася з Мінскай вобласці і прадоўжылася ў Брэсце. Паводле слоў старшыні абласной арганізацыі Беларускага фонду міру Лідзіі РАМАНЮК, да 9 Мая плануецца наведаць усіх ветэранаў вайны і размясціць на іх дамах памятныя таблічкі.

Святлана ЯСКЕВІЧ.

«ДЗЯКУЙ ЗА ЧУЛАСЦЬ І БЕЗДАКОРНУЮ СЛУЖБУ»

Гэтыя словы Лідзія Клімчук са Старых Дарог Мінскай вобласці адрасавала начальніку Бабруйскага РАУС Міхаілу ЕРМАЛОВІЧУ.

У лісце ў міліцыю жанчына паведаміла, што звярнулася да праваахоўнікаў яе прымусіў падман пакупнікоў. Праз аб'яву ў газеце яна прадала бычка на мяса, але хутка зразумела, што прадпрымальныя людзі з Бабруйска не далалі ёй 200 тысяч рублёў.

Спачатку Лідзія разгубілася, а потым знайшла ў інтэрнэце каардынаты бабруйскага райаддзела міліцыі і набрала першы па спісе нумар, як высветлілася, начальніка. Жанчына паскардзілася яму на невядомых крыўдзіцеляў і паведаміла нумар машыны, на якой павезлі яе злашчаснага бычка. Не прайшло і паўгадзіны, як на нячыстых на руку прадпрымальнікаў выйшаў нарад аператыўна-дзяжурнай службы РАУС і грошы былі перададзены грамадзянцы.

Нэлі ЗІГУЛЯ.

ЗАПАС НА ВЫПАДАК НЕЎРАДЖАЮ

Лясгасы краіны летась нарыхтавалі ў два разы больш ляснога насення, чым планавалі: амаль 140 тон, што складае 211 працэнтаў ад гадавога задання.

У тым ліку нарыхтавана 101,7 тоны жалудоў дуба (207 працэнтаў), з іх 8,4 тоны — селекцыйных, 30 тон насення хваёвых парод (амаль 222 працэнты), з іх 2,9 тоны — селекцыйных, і 8,2 тоны насення іншых парод. Як паведамілі ў прэс-службе Міністэрства лясной гаспадаркі, усяго на працяглым захоўванні ў халадзільных камерах знаходзіцца звыш 36 тон насення хваёвых парод, што забяспечвае на выпадак неўраджайных гадоў пяцігадовую патрэбу лясгасаў у пасяўным матэрыяле.

Сяргей РАСОЛЬКА.

...ПЛЮС БУЛЬБАФІЛУМ НАЙПРЫГАЖЭЙШЫ

Міністэрства сувязі і інфарматызацыі Рэспублікі Беларусь 28 студзеня выпусціла ў абарачэнне новыя паштовыя маркі. На іх — архідэі саркахілус відавы, зігапеталум плямісты, дэндробіум адзіны, бульбафілум найпрыгажэйшы.

Праект падрыхтаваны ў супрацоўніцтве з Цэнтральным батанічным садам Нацыянальнай акадэміі навук Беларусі. Дызайн Алены Мядзведзь. У дзень выпуску ў сталічным аддзяленні сувязі №1 (крама «Філатэлія», вул Маскоўская, 16) адбудзецца спецыяльнае гашэнне на канверце «Першы дзень». Да гэтага ж выпуску падрыхтаваны карткі для картмаксімумаў.

Ул. інф.

НЕ ПРАЧНУЛІСЯ

Трагедыя ў Барысаве: загінулі шасцёра

— Позна ўвечары ў сераду на пульт МНС паступіла паведамленне ад дзяжурнага аварыйнай газавай службы МВУ «Барысаўміжрайгаз», — паведаміла карэспандэнту «Звязды» **ў прэс-службе Міністэрства па надзвычайных сітуацыях.** — Трэба было дапамагчы адчыніць дзверы ў кватэрах пяціпавярховага дома па вуліцы Днепроўскай. Пры апытанні высветлілася, што раней у адной з кватэр на трэцім паверсе былі знойдзены мёртвымі двое пажылых людзей.

Ратаўнікі прыбылі на месца падзей і праніклі ў кватэру, размешчаную па стаяку паверхам ніжэй. Там яны знайшлі яшчэ чатырох загінулых. Сярод іх — двое непаўналетніх, якім было 10 і 17 гадоў...

Канчатковага адказу на тое, чаму за адзін вечар загінулі шэсць чалавек у дзвюх кватэрах шматпавярховага дома, пакуль няма. Супрацоўнікі Следчага камітэта праводзяць усе неабходныя экспертызы, апытваюць сведкаў. Пакуль што дакладна вядома, што ў кватэры, аб якой паступіла паведамленне ў МНС, адчувалася рэзкі пах газу.

— Першы намеснік старшыні Следчага камітэта каардынаваў працу на месцы здарэння, — зазначыў **начальнік аддзела інфармацыі і сувязі з грамадскасцю Следчага камітэта Сяргей КАБАКОВІЧ.** — Заведзена крымінальная справа па факце неналежнага выканання сваіх абавязкаў службовымі асобамі МВУ «Барысаўміжрайгаз». Разглядаюцца розныя версіі трагедыі. Адна з іх — няспраўнасць газавага абсталявання.

Валяр'ян ШКЛЕННІК.

ТЭЛЕТЫДЗЕНЬ

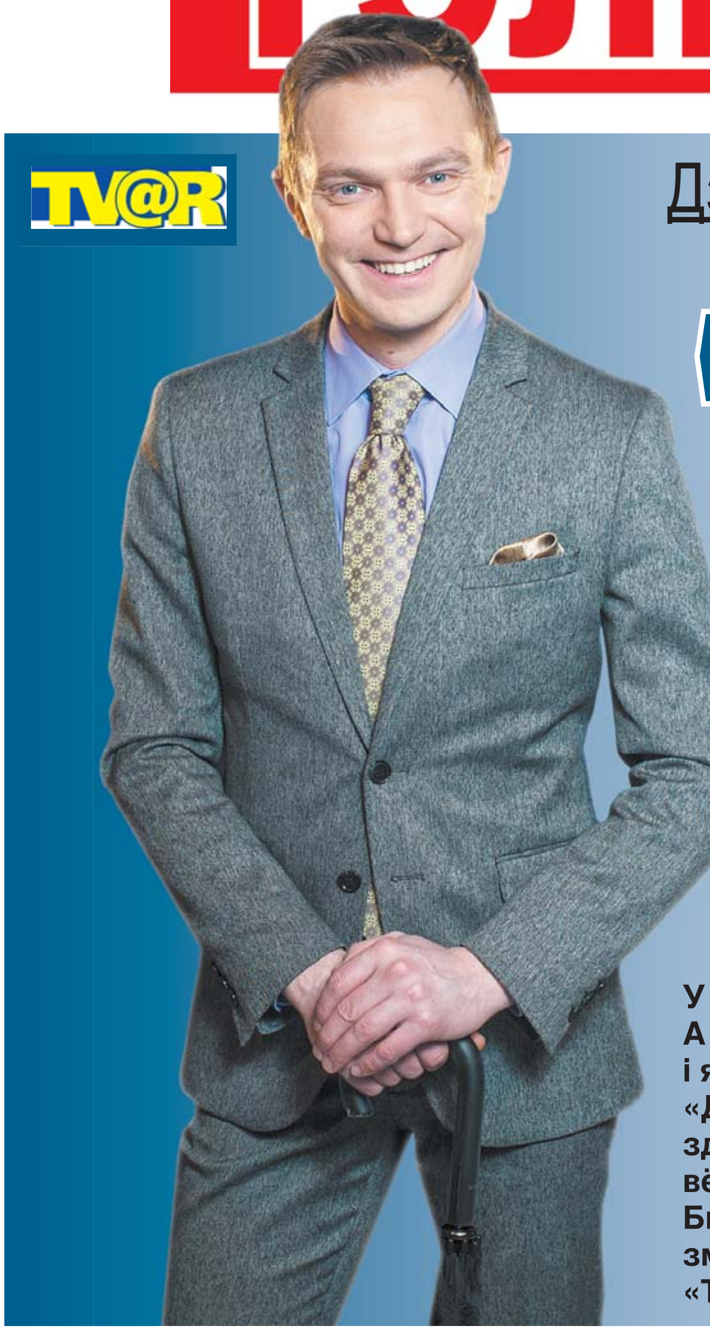

TV@R

Дзмітрый КАРАСЬ:

«КАЛІ ПРЫЯЗДЖАЮ Ў ВЁСКУ — ПРА АПЕЛЬСІНЫ НЕ ДУМАЮ»

У дзяцінстве ён марыў быць пажарнікам, але атрымаў адукацыю харэографа. А потым з'явілася праца на тэлебачанні, дзе ён паспрабаваў сябе і як вядучы навін, і ў такіх праектах, як «Імперыя песні», «Танцуюць усе», «Добрай раніцы, Беларусь!». Калі ўсе творчыя планы, як яму здавалася, былі здзейснены, наш герой пераключыўся на будаўніцтва дома. І накіраваўся ў вёску... Ці не расчараваўся ён, з'ехаўшы з горада? Была гэта звычайная паўза ці новая магчымасць кардынальна змяніць жыццё? Гэтыя і іншыя пытанні мы задалі вядучаму праграмы «Тэлебарометр» («Беларусь 2») Дзмітрыю Карасю падчас сустрэчы.

— Ваш пераезд у вёску ўжо даўно не навіна. Але здзіўляе тое, што там вы займаецеся арганізацыяй культурных мерапрыемстваў для насельніцтва...

— Усё гэта яшчэ развіваецца. Ідэя арганізоўваць канцэрты з'явілася адразу, як толькі пераехаў у вёску. Бо да мяне пачалі прасіцца ў госці сябры, артысты, тэлевядучыя. І я падумаў: а што ж яны проста так будуць прыязджаць? Зразумела, я заўсёды рады іх бачыць, гутарыць з імі. Але мне хацелася, каб з гэтымі людзьмі пазнаёміліся яшчэ і мае аднавяскоўцы, і людзі з суседніх вёсак. Тады і ўзнікла ідэя ладзіць розныя мерапрыемствы. Адкрыў серыю канцэртаў Віталь Карпанаў з групай «Дразды». Потым быў у нас вечар шансона. Затым прыязджаў шоу балет «Феерыя». Нам нават не верылі напярэдадні, што ў вёску прыедзе такі калектыў. Была ў нас творчая сустрэча са Святланай Бароўскай. Паколькі яна не спявачка, то людзі напярэдадні цікавіліся, як усё будзе праходзіць. Сустрэча доўжылася без перапынку дзве гадзіны. Цікава было і гледачам, і самой Святлане, бо такі фармат зносін для яе нязвыклы. Шостага лютага мы зноў рыхтуемся правесці вечар шансона — настолькі спадабалася тое, што мы ўжо рабілі. Зараз паедзем туды з пашыраным складам артыстаў. Па даце гэта прыпадае якраз на вечар сустрэчы выпускнікоў, таму, думаю, шматлікая аўдыторыя збярэцца. Наперадзе — сустрэча з цыганскім ансамблем «Алюр». А вясной адзначым 15-годдзе беларуска-літоўскага цэнтра, у якім праходзяць нашы мерапрыемствы. Плануем зрабіць яго грандыёзнае ўшанаванне. Вельмі прыемна, што гэты клуб «ажыў», таму што раней усё знаходзілася ў «спячым» рэжыме... Я, можа, і хацеў бы крыху зменшыць свой тэмп, але пакуль не магу.

— Як прынялі вас на новым месцы суседзі?

— Я там пакуль што наездамі, але, здаецца, ужо ўвесь раён у курсе, з кім яны жывуць па суседстве. Спачатку пра мяне ведалі толькі асобныя людзі. А цяпер заўважаю па рэакцыі ў краме ці ў падарожжах па навакольных вёсачках, што людзі пазнаюць мяне. Не так даўно са мной у вёсцы здарылася непрыемная гісторыя — скралі інструменты з гаспадарчай пабудовы. І ўжо на наступны дзень мне тэлефанавалі з суседняй вёскі, а потым і з Мінска людзі, каб спытаць, што здарылася. Навіна абрастала чуткамі: маўляў, шмат усяго скралі, але я хацеў бы запэўніць, што нічога каштоўнага ў маім доме няма. Там у большасці ўсё зроблена сваімі рукамі і рэчы не дарагія, таму выносіць няма чаго. Увогуле ў вёсцы ўсе адзін аднаго ведаюць. Адносіны па-рознаму складваюцца, але пры неабходнасці, калі захочаш атрымаць параду, табе ніхто не адмовіць.

— Вы адзначалі неаднаразова, што вам важна стварыць камфортныя ўмовы жыцця. Чаго яшчэ не хапае для поўнага шчасця?

— Мару зрабіць тэрасу, дзе будзе магчымасць размясціцца з кампаніяй. Магчыма, з часам зраблю кавярню для вячорак з сябрамі.

— Вы чалавек, які любіць прысутнасць гасцей, або аддаяце перавагу цішыні і адзіноце?

— Гасцей люблю. Але апошнім часам з тымі з іх, каму палюбілася гэтае месца, я заводжу гутарку пра тое, каб, можа, яны мне ў нечым дапамагалі, калі прыязджаюць. Хаця б лісце ў садзе прыбраць. І калі людзі адмаўляюцца, то мне такая пазіцыя крыху не зразумелая, таму што атрымліваецца, я наводжу прыгажосць, а людзям нічога не цікава, акрамя лазні і шашлыкоў. Але ўсе ўжо ў курсе такой маёй «палітыкі» і просяцца ў госці часцей тады, калі настроены хоць нешта зрабіць.

— Ведаю, што і на градах вы любіце працаваць. Ці багатым быў ураджай у мінулым годзе?

— Летась у мяне град мала было. Вырошчваў моркву, буракі, зяленіва, жоўтыя памідоры чэры, якія ўсім сябрам вельмі падабаюцца. Спрабаваў таксама неяк кавуны пасадзіць, але яны не прыжыліся. Потым да нас на праграму «Тэлебарометр» прыходзіў адзін біёлаг, які патлумачыў мне ўсе мае памылкі. Цяпер хачу зрабіць чарговую спробу.

— Акрамя магчымасці пачуць парады, чым яшчэ карысная для вас праца ў «Тэлебарометры»?

— Па-першае, адкрыў для сябе шмат новага і цікавага, калі набыў кнігі вядомага этнакультуролага Івана Крука па народнай культуры. Мы, дарэчы, у праграме нават аб'явілі конкурс сярод тэлегледачоў, хто найбольш дакладна прадкажа па народных прыкметах надвор'е ў сакавіку. Бо ў нас, аказваецца, ёсць шмат людзей, якія любяць назіраць за прыродай і прагназаваць... Яшчэ дзякуючы праекту я пачаў спяваць. Ёсць ужо дзве песні пра надвор'е і карасіка, а ў найбліжэйшай будучыні можна будзе пачуць дуэт з маім удзелам пра каханне і рэўнасць. Калі ўсё атрымаецца, то, можа, і ў ратацыю на радыё аддадзім альбо кліп здымем.

> **«Хацеў бы запэўніць, што нічога каштоўнага ў маім доме няма. Там у большасці ўсё зроблена сваімі рукамі і рэчы не дарагія, таму выносіць няма чаго».**

— Цікава, а ў вашым жыцці ёсць месца каханню і рэўнасці? Ці знойдзена ўжо прэтэндэнтка на ролю гаспадыні ў доме?

— Як жа без гэтага? Другая палавінка ёсць, але мы не спяшаемся звязваць сябе штампамі ў пашпарце. І ў вёску яна не вельмі хоча пераязджаць. А значыць, у мяне ёсць месца, дзе магу пабыць у адзіноце, а потым зноў вярнуцца да вірлівага жыцця, стасункаў. Пакуль што нам так камфортна.

— Калі вы толькі купілі зямлю і рыхтаваліся да перамен у жыцці, то казалі, што такое імкненне абумоўлена жаданнем схавацца ад гарадской мітусні. Цяпер нешта змянілася?

— Усё па-ранейшаму. Калісьці мне здавалася, што ў адзіноце я не магу больш за дзве гадзіны прабыць, а тут сам сабе здзіўляюся. Зімой, праўда, там не так шмат заняткаў — снег чышчу, у печцы палю і кніжкі чытаю. А ўлетку некалькі дзён магу нешта рабіць — і час пралятае незаўважна. Нават па тэлефоне не хочацца размаўляць. Як і раней, лічу, што менавіта ў вёсцы па-сапраўднаму можна адчуць паўнату жыцця. Я, калі вяртаюся адтуль і выходжу з электрычкі, то шчыра здзіўляюся: як людзі некуды спяшаюцца, жывуць па схеме «дом — праца»... А ў вёску прыязджаеш — навокал цішыня, птушкі спяваюць, за прыродай назіраеш, табе заяц дарогу перабягае, зоркамі колькі хочаш можна любавацца...

— Які мінімум вам патрэбен, каб жыць там?

— Мне мала што патрэбна. Напрыклад, калі гаварыць пра ежу, то ў горадзе мне і на сняданак, і на абед, і на вячэру хочацца нейкую новую страву. А ў вёсцы дастаткова зварыць бульбы, дастаць капусты квашанай са склепа і лустачку сала адрэзаць. Седзячы ля печы, ні пра якія апельсіны не думаеш. Задавальненне атрымліваеш ад малога, і гэта радуе. Калі казаць пра рэчы, то раней, гадоў 15 таму, мне хацелася набыць сабе штосьці з адзення, а цяпер найперш думаю пра тое, што патрэбна для дома.

Увогуле змянілася маё стаўленне да многіх рэчаў. Раней прысутнічала жаданне некага здзівіць, а цяпер падабаецца назіраць, ствараць. І нават атрымаўшы запрашэнне на нейкае мерапрыемства, я некалькі разоў падумаю, перш чым прыняць рашэнне.

— Можа, гэта мудрасць, якая прыходзіць з узростам?

— Напрыканцы мінулага года я адзначыў сваё 40-годдзе. Бывае, гляджу савецкія фільмы з героямі прыкладна майго ўзросту (яны выглядаюць вельмі дарослымі) і думаю: няўжо і я такі? Потым гляджу ў люстэрка і разумею, што не падобны да іх. А галоўнае, унутры адчуваю сябе значна маладзейшым. Безумоўна, прысутнічаюць моманты апатыі, але я гэта спісваю на ўплыў зімы. І, як многія, чакаю надыходу вясны, каб усё зноў ажыло, завіравала, каб з'явіліся новыя пачуцці, эмоцыі і цікавыя праекты.

Алена ДРАПКО. *drapko@zviazda.by*

СПАКУСІЎСЯ ШЭЛЕГАМ — АТРЫМАЎ КУХТАЛЯ Ў МАГЕРКУ

Штотыдзень у эфіры тэлеканала «Беларусь 3» гульня «Размаўляем па-беларуску». Для таго, каб стаць яе ўдзельнікамі, неабходна зайсці на сайт tvrgomel.by або 3belarus.by і праз банер «Размаўляем па-беларуску» запоўніць заяўку на каманду з трох чалавек. Ну а праверыць сваё веданне роднай мовы пасля таго, як праграма выйшла ў эфір, можна з дапамогай «Звязды». Ці ведалі вы, што:

Шэ́лег — дробная мядзяная манета. *Медны шэлег — гэта вам не срэбны грош.*

Маге́рка — круглая высокая шапка селяніна. *Магерка — галаўны ўбор, папулярны ў XVI-XIX стагоддзях у Беларусі.*

Спадкаемец — той, хто прадаўжае чые-небудзь традыцыі. *Слова «спадкаемец» мае яшчэ адно значэнне: асоба, якая атрымала спадчыну або мае права на яе.*

Бруі́цца — цячы, пераліваючыся. *Бруіцца празрысты ручай.*

Спакусі́ць — прываблiць чым-небудзь прыемным. *Спакусіць пакупнікоў моднымі таварамі.*

Кухта́ль (размоўнае слова) — удар кулаком. *Даць кухталя.*

У вочы казаць — адкрыта, нічога не ўтойваючы. *Беларусы яшчэ скажуць: у лоб, ва ўпор. Рускія: открытым текстом.*

Матаць на вус — цвёрда нешта запамінаць, улічваць на будучыню. *Беларускія сінонімы: зарубіць на носе, запісаць на ілбе. Рускі: завязать узелок. У выразе «матайце на вус» адлюстравалася, відаць, мужчынская прывычка падкручваць вусы ў часе роздуму.*

Чарговыя выпускі тэлевіктарыны глядзіце ў эфіры «Беларусь 3» раніцай кожную суботу.

Ірына АСТАШКЕВІЧ.
iost@zviazda.by

ПАРАДЫ АД ДЗІЦЯЧАГА ДОКТАРА

У пачатку лютага гледачоў тэлеканала «Беларусь 1» чакае прэм'ера новага праекта, здымкі якога праходзяць у студыі Белтэлерадыёкампаніі «600 метраў». «Дзіцячы доктар» — менавіта так будзе называцца новае ток-шоу — стане сваім роду тэлевізійным клубам «па інтарэсах» для маладых бацькоў, бабуль і дзядуляў, а таксама для тых, хто толькі рыхтуецца стаць бацькамі

Таты і мамы заўсёды гатовы на ўсё, каб іх дзеці былі здаровымі, шчаслівымі, штодня адчувалі сябе камфортна ў соцыуме. Як сцвярджаюць стваральнікі праекта, «Дзіцячы доктар» дапаможа маладым бацькам у вырашэнні гэтай нялёгкай задачы. Праграма будзе накіроўваць сваю аўдыторыю ў моры інфармацыі: якое харчаванне для дзіцяці лепшае, чым лепш скарыстацца пры неабходнасці лячэння альбо прафілактыкі розных захворванняў і г.д.

Вядучымі праекта стануць сапраўдныя прафесіяналы, педыятры з вялікім вопытам — Дзмітрый Часноў, Валерый Андрыенка і Вольга Кардаш. А ў якасці гасцей у студыю пачнуць запрошваць розных экспертаў. Паўнавартаснымі ўдзельнікамі ток-шоу стануць і самі дзеці. Кожны выпуск праекта планауецца прысвячаць пэўнай тэме. Тэлегледачы змогуць больш даведацца пра здаровы сон, бяспеку дзіцяці, пра тое, як навучыць малое чытаць, як узмацаваць імунітэт, як правільна падыходзіць да загартоўвання і многае іншае.

Першы выпуск новага ток-шоу «Дзіцячы доктар», якое будзе выходзіць з аўторка па пятніцу, глядзіце 2 лютага на тэлеканале «Беларусь 1».

Панядзелак, 1 лютага

Беларусь 1

6.00, 7.20, 8.15 Добрай раніцы, Беларусь!
7.00, 8.00, 9.00, 12.00, 15.00, 19.00, 0.40 Навіны.
7.05, 8.05 Навіны эканомікі.
7.10, 8.10, 19.40, 0.20 Зона Х.
9.10 Галоўны эфір.
10.05 Клуб рэдактараў.
10.45 Серыял «Простае жыццё».
11.00, 13.00, 16.00 90 секунд.
11.40 Меладрама «БаБу».
13.30, 15.50 Камедыя «Каханне не дзеліцца на 2». 1—4-я серыі.
15.15, 18.40 Навіны рэгіёна.
17.40 Беларуская часінка.
19.20 Арэна.
20.00, 21.45 Форум. Вялікае тэлебачанне.
21.00 Панарама.
22.45 Закон і парадак.
23.05 Серыял «След».
0.55 Дзень спорту.
1.10 Меладрама «Позняе каханне».

Беларусь 2

7.00 Тэлераніца.
9.00, 9.35, 21.05 Тэлебарометр.
9.05, 17.25 «Вайна нявест». Рэаліці-шоу.
10.10 Азбука смаку.
10.45 Капейка ў капейку.
11.25 «Здзіві мяне». Талент-шоу.
12.20 Серыял «Косці».
15.10 Фэнтэзі «Прылады смерці. Горад касцей».
17.55 Серыял «Вароніны».
19.00 Серыял «Кухня».
20.00 Скетчком «Рыжыя».
21.10 «Экстрасэнсы-дэтэктывы».
22.05 КЕНО.
22.10 «Чалавек-невідзімка». Рэаліці-шоу.
23.10 Рэпарцёр.
0.00 Серыял «Бафі — знішчальніца вампіраў».
0.50 «Разбуральнікі міфаў».
1.40 Серыял «Як я сустрэў вашу маму».

Беларусь 3

7.20, 13.15 М/ф.
8.00, 12.55, 18.30, 23.25 «Калейдаскоп».
8.15 «Гісторыя Беларусі».
8.20 «Зайздрасць багоў». Драма.
10.35 Хіт-парад «Сто песень для Беларусі».
11.25 «Наперад у мінулае».
11.55, 13.10, 18.45 «Размаўляем па-беларуску». Тэлевіктарына.
12.25 «Музеі Беларусі». Музей гісторыі Мінска.
13.40 Г. Гаўптман. «Перад заходам сонца». Спектакль Нацыянальнага акадэмічнага драматычнага тэатра імя М. Горкага.
16.30 «Імгненні жыцця». Дак. фільм.
16.55 «Вясельная ноч». Драма.
18.05, 23.00 «Дыя@блог». «Пра мову».
18.50 «Грамадзянская вайна: забытыя бітвы». Дак. серыял. «Афіцэры супраць камісараў, або Разбурэнне арміі».
19.30 «Людзі на балоце. Палеская хроніка». Кінаэпапея. 1-я серыя «На ростанях».
20.40 «Калыханка».
21.30 «Чырвоныя лісце». Драма.
23.40 «Геапалітыка: свет за тыдзень».

Беларусь 5

7.00 PRO спорт. Навіны.
7.10 Баскетбол. НБА. «Кліперс» — «Чыкага».
8.55 Авертайм.
9.25 Гандбол. Чэмпіянат Еўропы. Мужчыны. Фінал.
11.05 Спорт-мікс.
11.25 Спорт, спорт, спорт. Людміла Ваўчок.
12.55 Біятлон. Чэмпіянат свету сярод юніёраў. Спрынт. Юніёркі.
13.20 Біятлон. Чэмпіянат свету сярод юніёраў. Спрынт. Юніёры.
14.40 «Нашы». Уладзімір Самсонаў.
14.55 Біятлон. Чэмпіянат свету сярод юніёраў. Гонка праследу. Юніёркі.
15.55 Біятлон. Чэмпіянат свету сярод юніёраў. Гонка праследу. Юніёры.
17.00 Гандбол над Бугам.
17.25 Дак. фільм «Кацярына Вялікая».
17.55 Хакей. КХЛ. «Лада» (Тальяці) — «Дынама-Мінск». (У перапынку — PRO спорт. Навіны).
20.15 PRO спорт. Вынікі.
20.45 Хакей. КХЛ. СКА — «Ёкерыт».
22.45 Тэніс. Турнір ВТА. Брысбен.

АНТ

6.00, 8.30, 9.00, 11.00, 13.00, 16.00, 18.00 (з субцітрамі), **20.30** Нашы навіны.
6.05 «Наша раніца».
9.05 Контуры.
10.00 «Жыць здорава!»
11.05, 13.05, 16.15, 18.15, 21.00 Навіны спорту.
11.10 «Модны прыгавор».
12.15 «Смак».
13.10 «Мужчынскае/Жаночае».
14.10 «Сам-насам з усімі».
15.05 «Час пакажа».
16.20 «Таблетка».
17.00 «Давай пажэнімся!»
18.20 «Адваротны адлік». «Космас Чурлёніса. Беларускія матывы».
18.55 «Чакай мяне».
20.00 Час.
21.05 «Справа прынцыпу».
22.15 «Барыс Ельцын. Адступаць нельга».
23.15 «Мой Аціла Марсель».
1.05 Начныя навіны.

СТБ

6.00, 7.30, 10.30, 13.30, 16.30, 19.30, 22.30 «24 гадзіны».
6.10, 17.25 «Міншчына».
6.20, 7.45 «Раніца. Студыя добрага настрою».
7.40, 20.10, 22.55 «СТБ-спорт».
8.30 «Тыдзень».
9.25 «Вялікае снеданне».
10.05 «Далёкія сваякі».
10.40, 17.35 «Званая вячэра».
11.35 «Сямейныя драмы».
12.30 «Не хлусі мне!»
13.50 Маст. фільм «Троя».
16.50 «Вялікі горад».
18.35 «Самыя шакіруючыя гіпотэзы».
20.00 «Сталічныя падрабязнасці».
20.15 «Ваенная тайна».
23.00 «Тыдзень спорту».
23.30 Маст. фільм «Мамант».
1.30 «Дакументальны праект»: «Планета малпы».

МІР

6.00 «180 хвілін».
9.00 «Беларусь сёння».
9.30 Серыял «Чужая жанчына», 1—2-я серыі.
13.00, 16.00, 19.00 Навіны (бягучы радок).
13.15, 21.05 Серыял «Школа выжывання ад адзінокай жанчыны з трыма дзецьмі ва ўмовах крызісу».
16.20, 2.40 Дак. серыял «Іншы свет».
16.50, 3.10 Дак. серыял «Зямля. Тэрыторыя загадак».
17.20 Серыял «Дзяжурны анёл».
19.20 Серыял «Развод».
22.05 Маст. фільм «Карасі».
23.35 Галоўная тэма.
0.10 Ток-шоу «Слова за слова».
1.05 Маст. фільм «Цырк».
3.35 Дак. фільм «Тайны часу».
4.20 Маст. фільм «Сэрцы чатырох».

РТР—Беларусь

7.00 «Раніца Расіі».
10.55 Надвор'е на тыдзень.
11.00, 14.00, 17.00, 20.00 Весткі.
11.35 Ток-шоу «Што адбываецца».
12.40 «Пакой смеху».
13.50, 16.50, 19.50, 23.00 Навіны — Беларусь.
14.30 «Пра самае галоўнае». Ток-шоу.
15.30 «Прамы эфір».
17.30 Серыял «Каменская».
19.10, 20.55 Серыял «Земскі доктар».
22.00, 23.10 Серыял «Сонца ў падарунак».

НТБ—Беларусь

5.55 «Астрапрагноз».
6.00, 7.00, 8.00, 10.00, 13.00, 16.00, 19.00 Сёння.
6.10 Серыял «Хвост».
7.10 «Акцэнты тыдня».
8.05 «Раніца з Юліяй Высоцкай».
9.00 Серыял «Вяртанне Мухтара».
10.20 Серыял «Святло і цень маяка».
12.00 «Суд прысяжных».
13.25, 21.40 Агляд. Надзвычайнае здарэнне.
14.10 Серыял «Браценікі».
16.20 Серыял «Вуліцы разбітых ліхтароў».
18.00 «Гаворым і паказваем». Ток-шоу.
20.00 Серыял «Пчаляр».
22.00 «Вынікі дня».
22.30 Серыял «Сола для пісталета з аркестрам».
0.10 Серыял «Глухар. Працяг».

8 канал

7.00, 14.05, 19.45, 21.00, 23.45 «Надвор'е».
7.05, 16.00 Мультпарад.
7.20, 19.50 Серыял «Заапарк».
8.15 Трылер «Жонка падарожніка ў часе».
10.00, 16.30 «Аналітычная праграма».
10.10 Драма «Мемуары гейшы».
12.30 «Кінаблакнот».
12.45, 13.50, 15.45, 16.40, 18.25, 19.35, 20.55 «Хатняя крама».
13.00 Серыял «Героі».
14.10 Серыял «Каханне і страх».
17.00 Серыял «Літоўскі транзіт».
18.30 Серыял «Каханне імператрыцы».
20.50 «Вечарніца».
21.05 Прыгоды «Піраты Карыбскага мора».
23.20 Серыял «Турэцкая для пачаткоўцаў».

ВТБ

6.00, 17.30, 0.30, 4.00 Скетч-шоу «6 кадраў».
6.30, 22.50 Скетч-шоу «Даеш моладзь».
7.00 М/ф «Смяшарыкі».
7.30 М/ф «Пінгвіняня Параро».
8.00, 13.40 «Ералаш».
8.30, 18.00, 23.30 Серыял «Тата на вырост».
9.30, 14.00, 19.00 Серыял «Васьмідзесятыя 5».
10.30, 15.00, 20.00 Серыял «Гэта каханне».
11.30 Трылер «Лінкальн для адвакатa».
16.00, 5.00 «Турбаміксер».
17.00, 0.00 «Лаві момант».
21.10 Камедыя «Кахае не кахае».
1.00, 3.30 «Дурні і дарогі».
1.30 Серыял «Нямы сведка».

Культура

7.00 «Еўраньюс».
10.00, 15.00, 19.30, 23.30 Навіны культуры.
10.15, 1.40 «Наглядальнік».
11.15 «Каралі і капуста». Маст. фільм. 1-я серыя.
12.35 «Лінія жыцця». Раман Віктюк.
13.30 «Сын». Маст. фільм.
15.10 «Акатоне». Маст. фільм.
17.10, 22.00, 2.40 Сусветныя скарбы.
17.25 «Прымадонны сусветнай оперы. Вольга Перацяцька».
18.30 «Леў Лунц і «Серапіёнавы браты». Дак. фільм.
19.15 «Добрай ночы, малыя!»
19.45 Галоўная роля.
20.05 «Саці. Нясумная класіка...»
20.45 «Правілы жыцця».
21.15 «Тым часам».
22.15 «Рэгтайм, або Разарваны час». Фільм першы.
22.45 «Холад». Дак. серыял. 1-я серыя.
23.45 Мастсавет.
23.50 «Крытык».
0.30 «Вясёлы жанр невясёлага часу». Дак. серыял. 1-я серыя.
1.15 «Хірург Валерый Шумакоў — зорка ў сузор'і Скарпіёна». Дак. фільм

Настальгія

6.00 «Зямля—Паветра». Група «Хоронько-оркестр». 2003 год.
6.50, 8.10, 11.20, 12.40, 15.20, 17.15, 19.10, 20.35, 21.40, 23.00, 0.45, 2.20, 3.40, 5.00 Музычная настальгія.
7.45 Маст. фільм «Шчаслівы Кукушкін».
9.00 «Быў час». 2009 год.
10.00 Маст. фільм «Пароль ведалі двое».
12.00 «Акулы пяра». «Каразія металу». 1997 год.
14.00 «Зямля—Паветра». Сяргей Пенкін. 2003 год.
16.00 Маст. фільм «Бывайце, фараоны!».
18.00 «СевАлогія» з Севам Наўгародцавым: «Дып Перпл». 2005 год.
19.30 Маст. фільм «Дзень анёла».
20.45, 2.45 Кіначасопіс «Хачу ўсё ведаць!».
21.00, 3.00 «Мінулы час».
22.00 «Народжаныя ў СССР».
0.00 «Да і пасля...» з Уладзімірам Малчанавым. Найлепшае. 2009 год.
1.00 Маст. фільм «Аповесць пра чэкіста».
4.00 «Колба часу».

EuroSport 1

7.30, 12.15, 22.00 Тэніс. Турнір Вялікага Шлема. Australian Open. Фінал. Жанчыны.
9.00, 13.30, 23.00 Тэніс. Турнір Вялікага Шлема. Australian Open. Фінал. Мужчыны.
10.30, 19.00, 1.35 Зімовыя віды спорту.
11.30, 17.00, 21.05 Скачкі на лыжах з трампліна. Кубак свету.
15.00, 20.00 Фігурнае катанне. Чэмпіянат Еўропы.
18.00, 2.30 Тэніс. Турнір Вялікага Шлема. Australian Open.
0.45 Watts.
1.00, 1.30 Футбол. Еўрагалы.
1.05 Футбол. Яго Вялікасць футбол.

Камедыя

0.40 Камедыя «Здзелка».
2.20, 21.30 Меладрама «Пастка для нявесты».
4.00, 23.00 Меладрама «Даю год».
5.40 Камедыя «Мужчына з гарантыяй».
7.15 Камедыя «Вялікі Джым».
9.00 Меладрама «Сёння ноччу я сплю з табой».
10.35 Камедыя «Ад 180 і вышэй».
12.20 Камедыя «Жудасны Генры».

14.00, 14.50, 15.40, 17.40 Скетчком «Паміж намі».
14.20, 15.10 «Камедыянты (Шоу)».
16.00 Камедыя «Здзелка».
18.00 Камедыя «Штосьці падобнае на шчасце».
19.40 Камедыя «План Б».

ТБ3

6.00 М/ф.
7.40 «Доктар I...»
8.05, 19.00, 1.10 «Дзе мая дачка». Дак. серыял.
9.35, 3.25 «Судовыя страсці». Дак. серыял.
10.30, 4.10 «Па справах непаўналетніх». Дак. серыял.
11.30 «Справа Астахава». Дак. серыял.
12.30 «Жыццё як жыццё». Дак. серыял.
13.25 «Шаўцы». Камедыя.
15.20, 2.40 «Нераскрытыя тайны».
16.15 «Мой герой».
17.05 «Хвалі забойцы». Дак. фільм.
17.55 «Пятая варта». Серыял.
20.50, 0.25 «Ланцуг». Серыял.
21.45 «Катоўскі». Серыял.
22.40, 5.05 «Часова даступны».
23.40 «Сакрэтныя матэрыялы». Серыял.

ТБ1000

6.30, 1.00 Меладрама «Пазбаўце нас ад Евы».
8.15 Камедыя «Сужэнцы Морган ва ўцёках».
10.00 Мюзікл «Бляск».
12.00 Камедыя «З 5 да 7. Час палюбоўнікаў».
14.00 Мюзікл «Я адыходжу — не плач».
16.00 Драма «Усмешка Моны Лізы».
18.00 Драма «Каралі Дагтаўна».
20.00 Прыгоды «Там, дзе жывуць пачвары».
21.45 Меладрама «Будзь маім хлопцам на пяць хвілін».
23.15 Трылер «Добры немец».
2.45 Прыгоды «Пачатак часоў».
4.30 Прыгоды «Маска Зора».

ТБ1000 Рускае кіно

6.20 Камедыя «Ч/Б».
8.20, 2.20 Драма «Дом ветру».
10.20 Камедыя «Алімпійская вёска».
12.20 Старое добрае кіно. Трагікамедыя «Майстэрства жыць у Адэсе».
14.20 Камедыя «Бясслаўныя прыдуркі».

16.20 Казка «Лясная царэўна».
18.20 Меладрама «Кахае не кахае».
20.20 Камедыя «Усё ўключана 2».
22.20 Меладрама «Зімовы сон».
0.20 Драма «Пячорын».
4.20 Камедыя «Год цяляці».

National Geographic

6.00, 13.10, 5.35 Гульні розуму.
6.50 Папулярная навука.
7.10 Займальная навука.
7.35, 17.50 Ліхтугі за мяжой.
8.20, 18.40, 21.45, 0.10, 1.40, 3.15, 4.50 Расследаванні авіякатастроф.
9.10, 14.00, 19.30 Сучасныя расследаванні.
10.00, 14.45, 20.10 Даследчык 2.0.
10.45 Экстрэмальнае падарожжа.
11.35 Ледзяная дарога.
12.20 Будаўнічая ліхаманка.
15.30 Сіла племені.
16.20 Па слядах міфічных пачвар.
17.05 Суперзбудаванні Трэцяга рэйха.
21.00, 0.55, 4.00 Злавіць кантрабандыста.
22.35 Код небяспекі.
22.55 Навуковыя недарэчнасці.
23.20, 2.30 Уваранне на Зямлю.

Discovery

8.00, 12.30 Дарожныя каўбоі.
8.50 Космас навываратт.
9.45, 14.20 Як гэта ўстроена?
10.10, 14.45 Як гэта зроблена?
10.40 Гульні ў ламбардзе.
11.35, 1.00, 7.15 Горш быць не магло.
13.25, 6.25 Што было далей?
15.15, 5.40 Хуткія і гучныя.
16.10 Востраў.
23.00 Зорнае выжыванне.
0.00 Бітва з акіянам.
2.00, 4.50 Багажныя войны.
3.00 Махінатары.
4.00 Маланкавыя катастрофы.
4.25 Сапраўдныя аферысты.

Аўторак, 2 лютага

Беларусь 1

6.00, 7.20, 8.15 Добрай раніцы, Беларусь!
7.00, 8.00, 9.00, 12.00, 15.00, 19.00, 0.00 Навіны.
7.05, 8.05 Навіны эканомікі.
7.10, 8.10, 19.40, 23.20 Зона Х.
8.50 Слова Мітрапаліта Тадэвуша Кандрусевіча на свята Стрэчання Гасподняга (Грамніцы).
9.10, 22.00 Серыял «След».
10.00, 13.00, 16.00 90 секунд.
10.50 Серыял «Простае жыццё».
12.10, 16.35 Серыял «Сямейныя меладрамы-6».
13.25 Дзень у вялікім горадзе.
14.25 Дзіцячы доктар.
15.15, 18.40 Навіны рэгіёна.
15.25, 0.30 Серыял «Ураўненне кахання».
17.40 Беларуская часінка.
19.20, 23.40 Сфера інтарэсаў.
20.00, 1.20 Серыял «Перакладчык».
21.00 Панарама.
21.45 Спецыяльны рэпартаж.
0.15 Дзень спорту.

Беларусь 2

7.00 Тэлераніца.
9.00, 21.05 Тэлебарометр.
9.05, 17.25 «Вайна нявест». Рэаліці-шоу.
9.40, 22.10 «Чалавек-невідзімка». Рэаліці-шоу.
10.40, 16.20 Трылер «Закрытая школа».
11.00, 19.30 «Самы лепшы дзень на «Двойцы!» Тэлемарафон.
12.00, 21.10 «Экстрасэнсы-дэтэктывы».
13.20, 18.05 Серыял «Вароніны».
14.20, 18.40 Серыял «Кухня».
15.30 «Пін_код». Інтэрактыўны маладзёжны праект.
20.00, 23.10 Скетчком «Рыжыя».
22.05 Спортлато 6 з 49, КЕНО.
0.10 Серыял «Бафі — знішчальніца вампіраў».

Беларусь 3

7.20 М/ф.
8.00, 12.40, 18.35, 23.55 «Калейдаскоп».
8.15 «Гісторыя Беларусі».
8.20, 12.55, 0.10 «Размовы пра духоўнае».
8.30 «Людзі на балоце. Палеская хроніка». Кінаэпапея. 1-я серыя «На ростанях».
9.35 «Споведзь». Аўтарскі канцэрт кампазітара Валерыя Галаўко.
10.30 «Люстэрка». Драма.
12.15, 23.25 «Святло далёкай зоркі». Памяці пісьменніцы, паэтэсы Нэлі Тулупавай.
13.10 «Місіс Браўн». Драма.
14.50 «Імпульс Алфёрава». Фільм другі «Каманда».
15.40 «Гітара па крузе». Аўтарвыканаўца Вольга Сямёнава.
16.40 «Чырвонае лісце». Драма.
18.05, 23.00 «Дыя@блог». «Пра вечнае».
18.50, 21.00 «Грамадзянская вайна: забытыя бітвы». Дак. серыял. «Белы і чырвоны тэрор, або Лёс Фелікса Дзяржынскага».
19.35 «Людзі на балоце. Палеская хроніка». Кінаэпапея. 2-я серыя «Спёка».
20.40 «Калыханка».
21.40 «Экзамен на дырэктара». Меладрама.

Беларусь 5

7.20 PRO спорт. Вынікі.
7.50 Хакей. КХЛ. «Лада» (Тальяці) — «Дынама-Мінск».
9.45 Хакей. КХЛ. СКА — «Екерыт».
11.40 Спорт-мікс.
12.00 Спорт, спорт, спорт. Рэнальд Кныш.
12.25 КХЛ. Хакей. «Адмірал» — «Слован».
14.40 Футбол. Матч памяці В. Бялькевіча. «Дынама» (Мінск) — «Дынама» (Кіеў).
16.15 Спорт, спорт, спорт. Эдуард Зарэмба.
16.45 Гандбол. Чэмпіянат Еўропы-2016. Выбранае. Частка I.
18.20 Спорт-кадр.
18.50 PRO спорт. Навіны.
18.55 Хакей. Белнафтахім — Чэмпіянат Беларусі. «Юнацтва-Мінск» — «Нёман» (Гродна).
21.05 Хакей. МХЛ. «Дынама-Раўбічы» — зборная Расіі (U-18).
22.50 Футбол. Чэмпіянат Англіі. «Лестэр» — «Ліверпуль». (У перапынку — PRO спорт. Навіны).

АНТ

6.00, 8.30, 9.00, 11.00, 13.00, 16.00, 18.00 (з субцітрамі), **20.30** Нашы навіны.
6.05 «Наша раніца».
9.05 «Жыць здарова!».
10.25 «Кантрольная закупка».
11.05, 13.05, 16.15, 18.15, 21.00 Навіны спорту.
11.10 «Модны прыгавор».
12.15 «Бесталковыя нататкі».
13.10 «Мужчынскае/Жаночае».
14.10 «Сам-насам з усімі».
15.05 «Час пакажа».
16.20 «Таблетка».
17.00 «Давай пажэнімся!»
18.20 Серыял «Татавы дочкі».
18.50 «Няхай гавораць».
20.00 Час.
21.05 Серыял «Мажор».
23.00 Камедыя «Далей ад цябе».
1.15 Начныя навіны.

СТБ

6.00, 7.30, 10.30, 13.30, 16.30, 19.30, 22.30 «24 гадзіны».
6.10, 17.25 «Міншчына».
6.20, 7.45 «Раніца. Студыя добрага настрою».
7.40, 20.10, 22.55 «СТБ-спорт».
8.30 Маст. фільм «Адкрытая дарога».
10.05 «Далёкія сваякі».
10.40, 17.35 «Званая вячэра».
11.35 «Сямейныя драмы».
12.30 «Не хлусі мне!»
13.30 «Наша справа».
14.05, 23.40 «NEXT 3». Серыял.
15.35 «Дакументальны праект»: «Планета малпы».
16.50 «Цэнтральны рэгіён».
18.35 «Самыя шакіруючыя гіпотэзы».
20.00 «Сталічныя падрабязнасці».
20.15 «Тэрыторыя памылак».
22.00 «Глядзець усім!»
23.00 «Простыя пытанні» з Ягорам Хрусталёвым.
23.20 «Аўтапанарама».
1.05 «Дакументальны праект»: «Выхадкі смяротных».

МІР

6.00 «180 хвілін».
9.00 «Агульны інтарэс».
9.30, 1.05 Маст. фільм»Жанчыны жартуюць усур'ёз».
11.10 Маст. фільм «Карасі».
13.00, 16.00, 19.00 Навіны (бягучы радок).
13.15, 19.20 Серыял «Развод».
15.00, 3.30 «Справы сямейныя».
16.20, 2.35 Дак. серыял «Іншы свет».
16.50, 3.00 Дак. серыял «Зямля. Тэрыторыя загадак».
17.20 Серыял «Дзяжурны анёл».
21.05 Серыял «Школа выжывання ад адзінокай жанчыны з трыма дзецьмі ва ўмовах крызісу».
22.05 Маст. фільм «Доўгачаканае каханне».
23.55 Галоўная тэма.
0.10 Ток-шоу «Слова за слова».
4.25 Маё каханне.

РТР—Беларусь

7.00 «Раніца Расіі».
11.00, 14.00, 17.00, 20.00 Весткі.
11.35 «Пакой смеху».
12.25 «Маскоўскі дэтэктыў». Чорная воспа». «Прататыпы. Астап Бэндэр. Справа Хасанава».
13.50, 16.50, 19.50, 23.00 Навіны — Беларусь.
14.30 «Пра самае галоўнае». Ток-шоу.
15.30 «Прамы эфір».
17.30 Серыял «Каменская».
19.10, 20.55 Серыял «Земскі доктар».
22.00, 23.10 Серыял «Сонца ў падарунак».

НТБ—Беларусь

5.55 «Астрапрагноз».
6.00, 7.00, 8.00, 10.00, 13.00, 16.00, 19.00 Сёння.
6.10 Серыял «Хвост».
7.10 «Новыя рускія сенсацыі».
8.05 «Раніца з Юліяй Высоцкай».
9.00 Серыял «Вяртанне Мухтара».
10.20 Серыял «Святло і цень маяка».
12.00 «Суд прысяжных».
13.25, 21.40 Агляд. Надзвычайнае здарэнне.
14.10 Серыял «Браценікі».
16.20 Серыял «Вуліцы разбітых ліхтароў».
18.00 «Гаворым і паказваем». Ток-шоу.
20.00 Серыял «Пчаляр».
22.00 «Вынікі дня».
22.30 Серыял «Сола для пісталета з аркестрам».
0.10 Серыял «Глухар. Праця».

8 канал

7.00, 14.05, 19.45, 21.00, 23.40 «Надвор'е».
7.05, 16.00 Мультпарад.
7.30, 19.50 Серыял «Заапарк».
8.30, 18.30 Серыял «Каханне імператрыцы».
9.35, 12.55, 13.50, 15.45, 16.45, 18.25, 19.35, 20.55 «Хатняя крама».
9.45 «Мой любімы гадавальнік».
10.15 Дак. фільм «Мая праўда».
11.25 Камедыя «Жаніцьба Бальзамінава».
13.00 Серыял «Героі».
14.10 Серыял «Каханне і страх».
16.30 «Кінаблакнот».
17.00 Серыял «Доўгая дарога ў дзюнах».
20.50 «Вечарніца».
21.05 «Даведнік па краінах і кантынентах».
21.15 Драма «Залатое стагоддзе».
23.10 Серыял «Турэцкая для пачаткоўцаў».

ВТБ

6.00, 17.00, 0.00 «Лаві момант».
6.30, 23.00, 4.30 Скетч-шоу «Даеш моладзь».
7.00 М/ф «Смяшарыкі».
7.30 М/ф «Пінгвіняня Парараро».
8.00, 13.10 «Ералаш».
8.30, 18.00, 23.30 Серыял «Тата на вырост».
9.30, 14.00, 19.00 Серыял «Васьмідзясятыя 5».
10.30, 15.00, 20.00 Серыял «Гэта каханне».
11.30 Камедыя «Кахае не кахае».
16.00, 5.00 «Турбаміксер».
17.30, 0.30, 4.00 Скетч-шоу «6 кадраў».
21.10 Камедыя «Вялікая маленькая я».

1.00, 3.30 «Дурні і дарогі».
1.30 Серыял «Нямы сведка».

Культура

6.30 «Еўраньюс».
10.00, 15.00, 19.30, 23.30 Навіны культуры.
10.15, 1.55 «Наглядальнік».
11.15 «Каралі і капуста». Маст. фільм. 2-я серыя.
12.20 «Армен Джыгарханян». Дак. фільм.
13.05, 22.00 Сусветныя скарбы.
13.20, 20.45 «Правілы жыцця».
13.50 «Пятае вымярэнне».
14.15. 0.50 «Вясёлы жанр невясёлага часу». Дак. серыял. 1-я серыя.
15.10, 23.50 «Пушкін і яго асяроддзе». Частка 1-я.
16.10 «Сацi. Нясумная класіка...»
16.50 «Астравы». Алена Санаева.
17.30 «Прымадонны сусветнай оперы. Вольга Барадзіна».
18.15 Да 95-годдзя з дня нараджэння рэжысёра. «Сямён Райтбург». Дак. фільм.
19.15 «Добрай ночы, малыя!»
19.45 Галоўная роля.
20.05 Штучны адбор.
21.15 «Гульня ў бісер». «Яўген Шварц. «Дракон».
22.15 «Рэгтайм, або Разарваны час».
22.45 «Холад». Дак. серыял.
23.45 Мастсавет.
1.30 «Аляксандр Вішнеўскі. Асколак у сэрцы». Дак. фільм.

Настальгія

6.00 «Акулы пяра». «Карозія металу». 1997 год.
6.40, 9.20, 11.15, 13.10, 14.35, 15.40, 17.00, 19.00, 20.25, 21.40, 23.00, 0.50, 2.10, 5.20 Музычная настальгія.
8.00 «Зямля—Паветра». Сяргей Пенкін. 2003 год.
10.00 Маст. фільм «Бывайце, фараоны!».
12.00 «СевАлогія» з Севам Наўгародцавым: «Дзіп Перпл». 2005 год.
13.30 Маст. фільм «Дзень анёла».
14.45, 20.45 Кіначасопіс «Хачу ўсё ведаць!».
15.00, 21.00 «Мінулы час».
16.00, 22.00 «Народжаныя ў СССР».
18.00 «Быў час» з Аляксандрам Паліткоўскім: «Як прымалі канстытуцыю». 2006 год.
19.40 «Тэатральны раман» з Эдвардам Радзінскім. Маскоўскія тэатры ў 60-я гады... Частка першая.
0.00 «Зямля—Паветра». Група «Хоронько-оркестр». 2003 год.
1.45 Маст. фільм «Шчаслівы Кукушкін».
3.00 «Быў час». 2009 год.
4.00 Маст. фільм «Пароль вядалі двое».

EuroSport 1

3.30, 3.55, 6.00, 6.25, 7.30, 7.55 Футбол. Еўрагалы.
3.35, 6.05, 7.35, 20.00 Футбол.
4.00, 8.15, 12.30, 15.45, 1.15 Скачкі на лыжах з трампліна. Кубак свету.
5.00, 9.30, 13.45, 19.00 Тэніс. Турнір Вялікага Шлема. Australian Open.
6.30 Зімовыя віды спорту.
8.00, 14.45, 22.00 Watts.
10.30, 17.00 Фігурнае катанне. Чэмпіянат Еўропы.
20.30 Футзала. Чэмпіянат Еўропы. Групавы этап. Сербія — Славенія.
22.30 «Спорт знутры».
23.00, 0.30, 2.30 Футзала. Чэмпіянат Еўропы.
1.00 Аўта- і матаспорт. Акадэмія GT.

Камедыя

0.40 Камедыя «Мужчына з гарантыяй».
2.05, 14.00, 14.50, 15.40, 17.40 Скетчком «Паміж намі».
2.20 Камедыя «Спецагенты на адпачынку».
4.00 Камедыя «Шпіён па суседстве».
5.40, 21.30 Меладрама «Законы прываблівасці».
7.15 Камедыя «Ад 180 і вышэй».
9.00 Камедыя «Жудасны Генры».
10.40 Камедыя «Здзелка».
12.25 Камедыя «Штосьці падобнае на шчасце».
14.20, 15.10 «Камедыянты (Шоу)».
16.00 Камедыя «План Б».
18.00 Камедыя «Гамбіт».
19.40 Камедыя «Сёння ў меню».
23.00 Камедыя «Вялікі Джым».

ТБ3

6.00 М/ф.
7.50, 4.50 «Доктар I...»
8.20, 19.00, 1.05 «Дзе мая дачка». Серыял.
9.50, 3.15 «Судовыя страсці». Дак. серыял.
10.45, 4.00 «Па справах непаўналетніх». Дак. серыял.
11.45 «Справа Астахава». Дак. серыял.
12.35 «Жыццё як жыццё». Дак. серыял.
13.30, 17.55 «Пятая варта». Серыял.
14.30 «Простыя складанасці».
15.00 «Prокіно».
15.15, 2.30 «Нераскрытыя тайны».
16.10 «Мой герой».
17.00, 21.45 «Катоўскі». Серыял.
20.50, 0.20 «Ланцуг». Серыял.
22.40, 5.15 «Зорныя гісторыі».
23.35 «Сакрэтныя матэрыялы». Серыял.

ТБ1000

6.45 Мюзікл «Бляск».
8.30 Мюзікл «Я адыходжу — не плач».
10.30 Драма «Усмешка Моны Лізы».
12.30 Баявік «Каралі Дагтаўна».
14.30 Меладрама «Будзь маім хлопцам на пяць хвілін».
16.00 Прыгоды «Там, дзе жывуць пачвары».
17.50 Драма «Жнівень».
20.00 Драма «Праблiск геніяльнасці».
22.00 Прыгоды «Пачатак часоў».
23.40 Прыгоды «Маска Зора».
2.00 Трылер «Драйвер на ноч».
4.00 Камедыя «Дарослая нечаканасць».

ТБ1000 Рускае кіно

6.20 Камедыя «Алімпійская вёска».
8.20, 2.20 Камедыя «Усё ўключана 2».
10.20, 4.20 Меладрама «Зімовы сон».
12.20 Старое добрае кіно. Драма «Ганна і камандор».
14.20 Дэтэктыў «Дачка».
16.20 Меладрама «8 першых спатканняў».
18.20 Камедыя «8 новых спатканняў».
20.20 Камедыя «Бармен».
22.20 Драма «9 дзён і адна раніца».
0.20 Меладрама «Яшчэ адзін год».

National Geographic

6.00, 7.35, 13.10, 17.50, 21.00, 0.55, 4.00, 5.35 Гульні розуму.
6.50 Папулярная навука.
7.10 Займальная навука.
8.20, 18.40 Як перамагчы ва ўсім.
9.10, 14.00, 19.30 Злавіць кантрабандыста.
10.00, 14.45, 20.10, 0.10, 3.15 Расследаванні авіякатастроф.
10.45 Экстрэмальнае падарожжа.
11.35 Шаша праз пекла.
12.20 Будаўнічая ліхаманка.
15.30 Сіла племені.
16.20 Па слядах міфічных пачвар.
17.05 Суперзбудаванні Трэцяга рэйха.
21.45, 1.40, 4.50 Шырокі погляд.
22.35 Код небяспекі.
22.55 Навуковыя недарэчнасці.
23.20, 2.30 Уварванне на Зямлю.

Discovery

8.00, 12.30, 22.00 Хуткія і гучныя.
8.50 Што было далей?
9.45, 14.20, 21.30 Як гэта ўстроена?
10.10, 14.45, 21.00 Як гэта зроблена?
10.40, 17.05 Багажныя войны.
11.35, 7.15 Беар Грылс: кадры выратавання.
13.25, 6.25 Хаос у дзеянні.
15.15, 1.00, 5.40 Легендарны аўтамабіль.
16.10, 3.00 Махінатары.
18.00 Бітва з акіянам.
19.00 Зорнае выжыванне.
20.00 Вострай.
23.00 У пагоні за класікай.
0.00 Вулічныя гонкі.
2.00, 4.50 Бітва за нерухомасць.
4.00 Маланкавыя катастрофы.
4.25 Сапраўдныя аферысты.

■ Тэлемарафон

САМЫ ЛЕПШЫ ДЗЕНЬ

Скончыліся зімнія канікулы, але самае цікавае толькі пачынаецца. З наступнага месяца ў эфіры тэлеканала «Беларусь 2» нас чакае шэраг перамен і прыемных сюрпрызаў. Ужо 2 лютага пройдзе тэлемарафон пад назвай «Самы лепшы дзень на «Двойцы». Пачнецца ўсё з «Тэлераніцы», дзе кожны глядач, выканаўшы заданне, атрымае прыз ад «зорнага» госця. Усяго на працягу дня ў эфіры тэлеканала будуць зададзены тры простыя задачы, рашэнні якіх трэба будзе размясціць у інтэрнэце з хэштэгам #двойкаэтокруто. Сачыце за эфірам, выконвайце заданні і выйгравайце.

Яшчэ адно нававўвядзенне чарговага семестра «Двойкі»: з 2 лютага інтэрактыўны маладзёжны праект «ПІН_КОД» будзе выходзіць у прамым эфіры, так што магчымасцяў для ўдзелу ў ім стане больш. Таксама тэлеаўдыторыю чакае прэм'ера расійскага рэаліці-шоу «Вайна нявест» (першы выпуск — 1 лютага ў 17.25).

Кожны тыдзень у студыі праграмы «Вайна нявест» чатыры дзяўчыны будуць расказваць пра сябе, будучыя вяселлі і жаданыя вобразы (якой павінна быць нявеста ў гэты дзень). Свае дзверы для іх адчыняюць вясельныя салоны: нявесты выберуць прыдатныя ўборы і паўстануць у іх перад журы — вядучым і галоўным экспертам па стылі Сяргеем Зверавым і яго асістэнтамі. Удзельніца шоу, якую суддзі прызнаюць самай стыльнай, зможа атрымаць асалоду ад трыумфу не толькі на самім праекце «Вайна нявест», але і на чырвонай дарожцы ЗАГСа ў падоранай ёй сукенцы мары!

Акрамя гэтага, прафесійнае журы праекта будзе даваць парады яшчэ і тэлегледачам: які фасон вясельнага ўбору выбраць дзяўчатам з пышнымі формамі, а які падыдзе стройным нявестам, што падабраць з незлічонага мноства аксесуараў і як усё гэта правільна паднесці ў агульным стылі цырымоніі.

Адзначым таксама, што ў новым тэлесеместры прысутнасць тэлеканала «Беларусь 2» узмоцніцца і ў сецiве: інтэрнэт-платформа стане шырэйшай, а праекты «Двойкі» — яшчэ больш інтэрактыўнымі. Цяпер аказваць уплыў на эфір тэлеканала можна будзе ў адзін клік! На сайце «Беларусь 2» — www.belarus2.by з'явіцца кнопка «Інтэрактыў», дзякуючы якой можна будзе адправіць ролік у праграму «Кіпень», выбраць «Фільм тыдня», паведаміць аб сваёй праблеме карэспандэнтам праграмы «Рэпарцёр», падзяліцца ўласным відэасюжэтам з праграмай «ПІН_КОД» альбо паспрабаваць самому трапіць на тэлеэкран, пакінуўшы заяўку на ўдзел у праекце «Хачу ў тэлевізар!» ■

Серада, 3 лютага

Беларусь 1

6.00, 7.20, 8.15 Добрай раніцы, Беларусь!
7.00, 8.00, 9.00, 12.00, 15.00, 19.00, 0.00 Навіны.
7.05, 8.05 Навіны эканомікі.
7.10, 8.10, 19.40, 23.20 Зона Х.
9.10, 22.00 Серыял «След».
10.00, 13.00, 16.00 90 секунд.
10.50 Серыял «Простае жыццё».
12.10, 16.35 Серыял «Сямейныя меладрамы-6».
13.25 Дзень у вялікім горадзе.
14.25 Дзіцячы доктар.
15.15, 18.40 Навіны рэгіёна.
15.25, 0.30 Серыял «Ураўненне кахання». Заключная серыя.
17.40 Беларуская часінка.
19.20, 23.40 Сфера інтарэсаў.
20.00, 1.20 Серыял «Перакладчык». Заключная серыя.
21.00 Панарама.
21.45 Актуальнае інтэрв'ю.
0.15 Дзень спорту.

Беларусь 2

7.00 Тэлераніца.
9.00, 21.05 Тэлебарометр.
9.05, 17.25 «Вайна нявест». Рэаліці-шоу.
9.40, 22.15 «Чалавек-невідзімка». Рэаліці-шоу.
10.40, 16.20 Трылер «Закрытая школа».
11.40, 21.10 «Экстрасэнсы-дэтэктывы».
12.40, 17.55 Серыял «Вароніны».
13.20, 20.00 Скетчком «Рыжыя».
14.25, 19.00 Серыял «Кухня».
15.30, 23.15 «Пін_код». Інтэрактыўны маладзёжны праект.
22.05 Спортлато 5 з 36, КЕНО.
0.05 Серыял «Бафі — знішчальніца вампіраў».

1.35 Серыял «Як я сустрэў вашу маму».

Беларусь 3

7.25 М/ф.
8.00, 11.45, 18.30, 23.55 «Калейдаскоп».
8.15 «Гісторыя Беларусі».
8.20 «Людзі на балоце. Палеская хроніка». Кінаэпапея. 2-я серыя «Спёка».
9.25 «Святыні Беларусі».
9.55 «Экзамен на дырэктара». Меладрама.
11.15, 23.30 «Свята далёкай зоркі». Памяці акцёра, народнага артыста СССР Уладзіміра Дзядзюшкі.
12.00 «Размаўляем па-беларуску».
12.05 «Новая старая казка». Казка.
13.35 «Снягурка». М/ф.
14.40 «Славянскі базар-2012». Бенефіс Льва Лешчанкі.
16.25 «Місіс Браўн». Драма.
18.05, 23.00 «Дыя@блог». «Пра прыгожае».
18.50, 21.00 «Грамадзянская вайна: забытыя бітвы». Дак. серыял. «Жыццё пры белых, або Нерашучасць Антона Дзянікіна».
19.30 «Людзі на балоце. Палеская хроніка». Кінаэпапея. 3-я серыя «Лістапад».
20.40 «Калыханка».
21.40 «Вясковы дэтэктыў». Камедыя.

Беларусь 5

7.35, 22.30 PRO спорт. Навіны.
7.50, 0.40 Баскетбол. НБА. «Х'юстан» — «Маямі».
9.30 Спорт-кадр.
10.00 Хакей. Белнафтахім — Чэмпіянат Беларусі. «Юнацтва-Мінск» — «Нёман» (Гродна).
11.55 Футбол. Чэмпіянат Англіі. «Лестэр» — «Ліверпуль».
13.50 Спорт-мікс.
14.10 Спорт, спорт, спорт. Алена Валчэцкая.
14.40 Футбол. Чэмпіянат Англіі. «Арсенал» — «Саўтгемптан».
16.35 Козел пра футбол.
16.55 Хакей. КХЛ. «Трактар» — «Дынама-Мінск». (У перапынку — PRO спорт. Навіны).
19.15 Баскетбол. Кубак ФІБА. «Цмокі-Мінск» — АЕК (Кіпр).
21.05 Гандбол. SEHA-ліга. БГК ім. Мяшкова — «Струміца».
22.40 Футбол. Чэмпіянат Англіі. «Уотфард» — «Чэлсі».

АНТ

6.00, 8.30, 9.00, 11.00, 13.00, 16.00, 18.00 (з субцітрамі), **20.30** Нашы навіны.
6.05 «Наша раніца».
9.05 «Жыць здарова!»
10.25 «Кантрольная закупка».
11.05, 13.05, 16.15, 18.15, 21.00 Навіны спорту.
11.10 «Модны прыгавор».
12.15 «Бесталковыя нататкі».
13.10 «Мужчынскае/Жаночае».
14.10 «Сам-насам з усімі».
15.05 «Час пакажа».
16.20 «Таблетка».
17.00 «Давай пажэнімся!»
18.20 Серыял «Татавы дочкі».
18.50 «Няхай гавораць».
20.00 Час.
21.05 Серыял «Мажор».
23.00 Маст. фільм «Д'ябал носіць Prada».
1.00 Начныя навіны.

СТБ

6.00, 7.30, 10.30, 13.30, 16.30, 19.30, 22.30 «24 гадзіны».
6.10, 17.25 «Міншчына».
6.20, 7.45 «Раніца. Студыя добрага настрою».
7.40, 20.10, 22.55 «СТБ-спорт».
8.30 «Тэрыторыя памылак».
10.10 «Далёкія сваякі».
10.40, 17.35 «Званая вячэра».
11.35 «Сямейныя драмы».
12.30 «Не хлусі мне!»
13.50 «Простыя пытанні» з Ягорам Хрусталёвым.
14.10, 23.00 «NEXT 3». Серыял.
15.40 «Дакументальны праект»: «Выхадкі смяротных».

16.50 «Мінск і мінчане».
18.35 «Самыя шакіруючыя гіпотэзы».
20.00 «Сталічныя падрабязнасці».
20.15 Меладрама «Спакуса».
21.55 «Глядзець усім!»
0.25 «Сакрэтныя тэрыторыі».

МІР

6.00 «180 хвілін».
9.00 «Зроблена ў СССР».
9.30, 1.05 Маст. фільм «Чалавек-невідзімка».
11.10 Маст. фільм «Доўгачаканае каханне».
13.00, 16.00, 19.00 Навіны (бягучы радок).
13.15, 19.20 Серыял «Развод».
15.00, 3.30 «Справы сямейныя».
16.20, 2.35 Дак. серыял «Іншы свет».
16.50, 3.05 Дак. серыял «Зямля. Тэрыторыя загадак».
17.20 Серыял «Дзяжурны анёл».
21.05 Серыял «Школа выжывання ад адзінокай жанчыны з трыма дзецьмі ва ўмовах крызісу».
22.05 Маст. фільм «Смяцяр».
23.55 Галоўная тэма.
0.10 Ток-шоу «Слова за слова».
3.55 Маст. фільм «Волга-Волга».

РТР—Беларусь

7.00 «Раніца Расіі».
11.00, 14.00, 17.00, 20.00 Весткі.
11.35 «Пакой смеху».
12.10 «Сталінградская бітва».
13.50, 16.50, 19.50, 23.00 Навіны — Беларусь.
14.30 «Пра самае галоўнае». Ток-шоу.
15.30 «Прамы эфір».
17.30 Серыял «Каменская».
19.10, 20.55 Серыял «Земскі доктар».
22.00, 23.10 Серыял «Сонца ў падарунак».
23.55 «Спецыяльны карэспандэнт».

НТБ—Беларусь

5.55 «Астрапрагноз».
6.00, 7.00, 8.00, 10.00, 13.00, 16.00, 19.00 Сёння.
6.10 Серыял «Хвост».
7.10 «Ты не паверыш!»
8.05 «Раніца з Юліяй Высоцкай».
9.00 Серыял «Вяртанне Мухтара».
10.20 Серыял «Свята і цень маяка».
12.00 «Суд прысяжных».
13.25, 21.40 Агляд. Надзвычайнае здарэнне.
14.10 Серыял «Брацянікі».
16.20 Серыял «Вуліцы разбітых ліхтароў».
18.00 «Гаворым і паказваем». Ток-шоу.
20.00 Серыял «Пчаляр».
22.00 «Вынікі дня».
22.30 Серыял «Сола для пісталета з аркестрам».
0.10 Серыял «Глухар. Працяг».

8 канал

7.00, 14.05, 19.55, 21.00, 23.55 «Надвор'е».
7.05, 16.00 Мультпарад.
7.30, 20.00 Серыял «Заапарк».
8.25, 09.35, 12.55, 13.50, 15.45, 16.30, 18.10, 19.50, 20.55 «Хатняя крама».
8.30, 18.20 Серыял «Каханне імператрыцы».
9.35 Дак. фільм «Дзікая прырода Скандынавіі».
10.15 «Кінаблакнот».
10.30 «Адшукваецца адпачынак.
11.00 Драма «Дом з пяску і туману».
13.00 Серыял «Героі».
14.10 Серыял «Каханне і страх».
16.45 Серыял «Доўгая дарога ў дзюнах».
19.20 «Мой любімы гадаванец».
20.50 «Вечарніца».
21.05 Драма «Дзякуй, што жывы».
23.30 Серыял «Турэцкая для пачаткоўцаў».

ВТБ

6.00, 17.00, 0.00 «Лаві момант».
6.30, 23.20, 4.30 Скетч-шоу «Даеш моладзь».
7.00 М/ф «Смяшарыкі».
7.30 М/ф «Пінгвіняня Пара-ро».
8.00, 13.10 «Ералаш».
8.30, 18.00, 23.30 Серыял «Тата на вырост».
9.30, 14.00, 19.00 Серыял «Васьмідзясятыя 5».
10.30, 15.00, 20.00 Серыял «Гэта каханне».
11.30 Камедыя «Вялікая маленькая я».
16.00, 5.00 «Турбаміксер».
17.30, 0.30, 4.00 Скетч-шоу «6 кадраў».
21.10 Камедыя «Каханне ад усіх хвароб».
1.00, 3.30 «Дурні і дарогі».
1.30 Серыял «Нямы сведка».

Культура

6.30 «Еўраньюс».
10.00, 15.00, 19.30, 23.30 Навіны культуры.
10.15, 1.55 «Наглядальнік».
11.15 «Памылка Тоні Вендзіса». Маст. фільм. 1-я серыя.
12.20 «Ігар Касталеўскі». Дак. фільм.
13.05, 22.00 Сусветныя скарбы.
13.20, 20.45 «Правілы жыцця».
13.50 «Красуйся, горад Пятроў!» «Царскае Сяло».
14.15. 0.50 «Вясёлы жанр нявясёлага часу». Дак. серыял.
15.10, 23.50 «Пушкін і яго асяроддзе».
16.10 Штучны адбор.
16.50 «Больш, чым каханне». Мікалай Карамзін і Кацярына Калыванава.
17.30 «Прымадонны сусветнай оперы. Дзінара Аліева».
18.30 «75 гадоў з дня нараджэння Эдуарда Валадарскага. «Астравы».
19.15 «Добрай ночы, малыя!»
19.45 Галоўная роля.
20.05 «Абсалютны слых».
21.15 Улада факта. «Першая руская рэвалюцыя: вытокі і вынікі».
22.15 «Рэгтайм, або Разарваны час».
22.45 «Холад». Дак. серыял.
23.45 Мастсавет.
1.30 «Сяргей Корсакаў. Наш прафесар». Дак. фільм.

Настальгія

6.00 «СевАлогія» з Севам Наўгародцавым: «Дып Перпл». 2005 год.
7.10, 8.25, 9.40, 11.00, 13.00, 14.25, 15.40, 17.00, 18.50, 20.25, 21.40, 23.00, 0.40, 3.20, 5.15 Музычная настальгія.
7.30 Маст. фільм «Дзень анёла».
8.45, 14.45, 20.45 Кіначасопіс «Хачу ўсё ведаць!».
9.00, 15.00, 21.00 «Мінулы час».
10.00, 16.00, 22.00 «Народжаныя ў СССР».
12.00 «Быў час» з Аляксандрам Паліткоўскім: «Як прымалі канстытуцыю». 2006 год.
13.40 «Тэатральны раман» з Эдвардам Радзінскім. Маскоўскія тэатры ў 60-я гады... Частка першая.
18.00 «Яловая субмарына». «Гісторыя рускага рока». «Мікалай Капернік» і «Начны праспект». 2006 год.
19.40 «Тэатральны раман» з Эдвардам Радзінскім. Маскоўскія тэатры ў 70-я гады... Частка другая.
0.00 «Акулы пяра». «Карозія металу». 1997 год.
2.00 «Зямля—Паветра». Сяргей Пенкін. 2003 год.
4.00 Маст. фільм «Бывайце, фараоны!».

EuroSport 1

3.30, 8.00, 11.00 Тэніс. Турнір Вялікага Шлема. Australian Open.
4.30, 10.45 Watts.
5.00, 15.30, 19.00 Скачкі на лыжах з трампліна. Кубак свету.
6.00, 14.30 Фігурнае катанне. Чэмпіянат Еўропы.
9.00, 23.00, 0.30 Футзала. Чэмпіянат Еўропы.
10.30 Аўта- і матаспорт. Акадэмія GT.
12.00, 2.00 Веласпорт. Нацыянальны тур. Тур Дубая.
14.00 «Спорт знутры».
16.15, 20.00, 2.45 Лыжныя гонкі. Кубак свету.
18.15 Снукер. «Мастэрс».
21.00, 1.00 Лёгкая атлетыка. Спаборніцтва ў памяшканні.

Камедыя

0.40 Меладрама «Пастка для нявесты».
2.20 Меладрама «Даю год».
4.00 Камедыя «Мужчына з гарантыяй».
5.25, 14.00, 14.50, 15.40, 17.40 Скетчком «Паміж намі».
5.40, 21.35 Меладрама «Сённяя ноччу я сплю з табой».
7.15 Камедыя «Здзелка».
9.00 Камедыя «Штосьці падобнае на шчасце».
10.40 Камедыя «План Б».
12.30 Камедыя «Гамбіт».
14.20, 15.10 «Камедыянты (Шоу)».
16.00 Камедыя «Сёння ў мяне прыемнасці».
18.00 Камедыя «Трайныя непрыемнасці».
19.35 Камедыя «Ракавая Лара».
23.00 Камедыя «Ад 180 і вышэй».

ТБ3

6.00 М/ф.
7.50, 4.50 «Доктар І...»
8.20, 19.00, 1.05 «Дзе мая дачка». Серыял.
9.50, 3.15 «Судовыя страсці». Дак. серыял.
10.45, 4.00 «Па справах непаўналетніх». Дак. серыял.
11.45 «Справа Астахава». Дак. серыял.
12.40 «Жыццё як жыццё». Дак. серыял.
13.35, 17.55 «Пятая варта». Серыял.
14.35 «Простыя складанасці».
15.05, 2.30 «Нераскрытыя тайны».
16.05 «Мой герой».
16.55, 21.45 «Катоўскі». Серыял.
20.50, 0.20 «Ланцуг». Серыял.
22.40 «Зорныя гісторыі».
23.35, 5.15 «Сакрэтныя матэрыялы». Серыял.

ТБ1000

6.00 Камедыя «Дагары нагамі».
8.00 Драма «1+1».
10.00 Драма «Маленькія жанчыны».
12.00 Драма «Жнівень».
14.10 Камедыя «28 дзён».
16.00 Драма «Праблиск геніяльнасці».
18.00 Прыгоды «Буйная рыба».
20.00 Драма «Хлусня дзеля выратавання».
22.00 Трылер «Драйвер на ноч».
0.00 Камедыя «Дарослая нечаканасць».
2.00 Трылер «Самы небяспечны чалавек».
4.00 Меладрама «Цяжкасці перакладу».

ТБ1000 Руская кіно

6.20, 18.20 Драма «Пячорын».
8.20, 2.20 Камедыя «Бармен».
10.20, 4.20 Драма «9 дзён і адна раніца».
12.20 Старое добрае кіно. Драма «Белая птушка з чорнай меткай».
14.20 Камедыя «Усё ўключана 2».
16.20 Меладрама «Зімовы сон».
20.20 Камедыя «Механічная сюіта».
22.20 Іншае кіно. Драма «Я не вярнуся».
0.20 Дэтэктыў «Гатэль».

National Geographic

6.00, 9.10, 13.10, 19.30, 5.35 Гульні розуму.
6.50 Папулярная навука.
7.10 Займальная навука.
7.35, 17.50, 21.00, 0.55, 4.00 Ледзяная дарога.
8.20, 18.40, 21.45, 1.40, 4.50 Непакорлівы востраў.
10.00, 14.45, 20.10 Шырокі пагляд.
10.45 Экстрэмальная падарожжа.
11.35 Шаша праз пекла.
12.20 Будаўнічая ліхаманка.
15.30 Сіла племені.
16.20 Па слядах міфічных пачвар.
17.05 Суперзбудаванні Трэцяга рэйха.
22.35 Код небяспекі.
22.55 Навуковыя недарэчнасці.
23.20, 2.30 Уваранне на Зямлю.
0.10, 3.15 Расследаванні авіякатастроф.

Discovery

8.00, 12.30 Легендарны аўтамабіль.
8.50 Хаос у дзеянні.
9.45, 14.20, 21.30 Як гэта ўстроена?
10.10, 14.45, 21.00 Як гэта зроблена?
10.40, 17.05 Бітва за нерухомасць.
11.35, 7.15 У пошуках скарбаў.
13.25, 6.25 І зноў не спрабуйце паўтарыць.
15.15, 5.40 Кубінскі хром.
16.10, 3.00 Махінатары.
18.00 Вулічныя гонкі.
19.00 Хуткія і гучныя.
20.00 У пагоні за класікай.
22.00 Паляўнічыя на зброю.
23.00 Паляўнічыя на старызну.
0.00 Ліквідатар.
1.00 Багажныя войны.
2.00, 4.50 Склады.
4.00 Маланкавыя катастрофы.
4.25 Сапраўдныя аферысты.

Гараскоп на

АВЕН. Негатыўныя перажыванні пачатку тыдня хутка вас пакінуць. Старайцеся не настройваць сябе на дрэннае, і ў вашым жыцці ўсё будзе адбывацца значна лепш. Гэты тыдзень заклікае да нейкай лёгкасці, абыякавых і спакойных адносін да таго, што адбываецца. Менавіта такая пазіцыя, магчымасць даверыцца волі лёсу дазволіць дасягнуць неабходных вынікаў. Паспеху ў справах варта чакаць напрыканцы тыдня — гэта спрыяльны перыяд для пачатку любой справы, але не зусім падыходзіць для завяршэння і давядзення да розуму ўжо пачатага.

ЦЯЛЕЦ. Ідзі для бізнесу або ўладкавання свайго жылля, якія з'явяцца ў пачатку тыдня, будуць самымі паспяховымі, паспрабуйце не ўпусціць іх, нават калі яны прыйдуць у сне. Вам можа ўсміхнуцца лёс, але тут важна ўлавіць момант і не выпусціць птушку шчасця. Неабходна смела лавіць яе за хвост і цягнуць да сябе, пакуль не выканае ваша запаветнае жаданне. Таму ў другой палове тыдня ад вас запатрабуюцца руплівая праца і імкненне да сваёй мэты. Інакш, як бы да вас не паварочвалася фартуна, вы ёй проста не скарыстаецеся.

БЛІЗНЯТЫ. На гэтым тыдні вам варта ўважліва паставіцца да сваіх фінансаў: не выключаны сур'ёзныя расходы, і яны павінны быць разумнымі, каб не падарваць ваш бюджэт. Час добры для прыняцця важных і адказных рашэнняў, вы будзеце адчуваць у сабе сілу і ўпэўненасць, але гэта не павінна пераходзіць у самадурства. Любое рашэнне павінна быць узважаным. Для асабістага жыцця тыдзень таксама спрыяльны. Ёсць магчымасць наладзіць кантакт з блізкімі людзьмі, прыўнесці цеплыню ў адносіны, якія склаліся. Новыя знаёмствы ў гэты час малаверагодныя.

РАК. Тыдзень поўны перамен і розных нечаканых падзей. Будзе цяжка прадбачыць, дзе знойдзеш, а дзе страціш, але паспрабаваць варта. У пачатку тыдня магчымых цяжкасці ў справах і адносінах — гэта час супрацьстаянняў, калі давядзецца адстойваць сваю пазіцыю, нягледзячы на магчымасць вашай мэты. У канцы тыдня зможаце атрымаць асалоду ад вынікаў праведзенай работы і задавальненне ад жыцця. Гэта будуць спрыяльныя дні для асабістага жыцця, для сустрэч і кантактаў з сябрамі і блізкімі людзьмі.

ЛЕЎ. Актыўны і дынамічны тыдзень, які будзе поўны падзей і здзяйсненняў. Давядзецца праявіць сябе ў поўную сілу, актывізавацца і накіраваць свае намаганні ў канкрэтнае рэчышча. У такім выпадку вы зможаце атрымаць вынік у самыя кароткія тэрміны.

Ад вас павінна зыходзіць ініцыятыва, якую ў хуткім часе падхопіць ваша наваколле і давядзе да розуму. Не бойцеся прапаноўваць і рабіць нешта новае. Добры перыяд для кар'ернага росту і для здзяйснення адказных крокаў на рамантычнай ніве. Тыдзень дынамічны і не падыходзіць для ціхіх мерапрыемстваў.

ДЗЕВА. Не самы лёгкі тыдзень. На вашу долю выпадзе шмат клопатаў. Падтрымкі чакаць няма адкуль, больш за тое, у сярэдзіне тыдня могуць узнікнуць розныя канфлікты, у асноўным на матэрыяльнай глебе. Нягледзячы на гэта, вы можаце ўмацаваць сваю пазіцыю і нават палепшыць сваё фінансавае становішча. У цэлым для вырашэння фінансавых пытанняў тыдзень не такі і дрэнны, і ў канчатковым выніку ў вас усё атрымаецца. А вось для партнёрства і тым больш адносін гэты час не вельмі падыходзіць.

наступны тыдзень

ШАЛІ. Давядзецца вырашыць шэраг юрыдычных пытанняў, якія датычаць фінансаў. Магчыма прысуджэнне грошай, атрыманне заслужанага ўзнагароджання. Ці проста спрэчкі з-за матэрыяльных каштоўнасцяў. У вас з'яўляецца магчымасць павысіць свой узровень майстэрства. Гэта спрыяльна адаб'ецца на вашым становішчы і далейшых заробках. Не хвалюйцеся аб тым, што адбываецца, — усё ідзе патрэбным шляхам. Для наладжвання адносін гэты тыдзень таксама не дрэнны. І хоць вы не будзеце схільныя асабліва надаваць увагу гэтаму моманту, тым не менш можна разлічваць на ўдалы збег абставін.

СКАРПІЁН. Дома — час спакойных і гарманічных адносін. Для праявы моцных пачуццяў або гарачых эмоцый, а таксама для новых знаёмстваў тыдзень не вельмі добры. Калі ў вас няма другой палавінкі, то прысвяціце пачатак тыдня зносінам з роднымі або сябрамі — гэта дасць вам неабходны зарад пазітыўнай энергіі. Для актыўных дзеянняў і здзяйсненняў на працы больш за ўсё падыходзіць другая палова тыдня. Калі на гэты час выпадаюць паездкі, то яны будуць удалымі. У гэты час могуць зарадзіцца новыя ідэі, пачацца новыя справы.

СТРАЛЕЦ. Поспех на гэтым тыдні будзе спадарожнічаць, але толькі тым, хто прыкладзе да гэтага адпаведныя намаганні. Ад вас патрабуецца стараннасць і вытрымка, каб атрымаць вынік ад пачатай справы, нельга пускаць усё на самацёк ці спыняцца на паўдарозе.

Вы можаце здабыць другое дыханне або папросту памочніка, што дазволіць вырашыць надзённыя пытанні. Матэрыяльны бок хоць і выглядае не вельмі добра, тым не менш развіваецца і паляпшаецца. Ёсць станоўчыя зрухі і ў асабістым жыцці.

КАЗЯРОГ. Пачатак тыдня — дні супярэчнасцяў і рознагалоссяў. У гэты час верагодныя канфлікты і сутыкненне інтарэсаў. Давядзецца праявіць настойлівасць, каб уласцівы самому было даказаць свае правы... Давядзецца праявіць настойлівасць, каб гасцы дамагчыся. Разлічваць можаце толькі на сябе, бо падтрымкі чакаць не даводзіцца.

Не зусім добра развіваюцца справы і на асабістым фронце, там таксама могуць паўстаць розныя непаразуменні. Лепш за ўсё ў гэтыя дні паглыбіцца ў працу, каб адстаяць тое, што вам трэба, і дасягнуць выніку. Бліжэй да канца тыдня справы пойдуць хутчэй. Гэты час таксама добры для паездак ці іншых імклівых дзеянняў.

ВАДАЛЕЙ. Асабістае жыццё на ўздыме, тут магчымыя і новыя знаёмствы, і ўспышкі старых пачуццяў. Перыяд вельмі спрыяльны, але варта быць больш стрыманымі, і перш за ўсё неабходна стрымліваць уласны эгаізм і самазадаволенасць, бо гэта можа звесці да нуля любыя станоўчыя тэндэнцыі. Будзьце больш уважлівыя да патрэб другога чалавека і не спяшайцеся рабіць нейкія высновы ці прапановы. Другая палова тыдня адзначыцца стабільнасцю і ўпэўненасцю ў матэрыяльнай сферы і побыце.

РЫБЫ. Удзяліце ўвагу сабе, паклапаціцеся пра сваё здароўе і прыгажосць. Для гэтага вельмі добра падыходзіць пачатак тыдня. У асабістым жыцці наступае самы спрыяльны перыяд. Нядрэнна будуць праціякаць справы, звязаныя з хатнім побытам, набыткамі і укладаннямі ў гэтым кірунку. У цэлым вы будзеце адчуваць сябе камфортна і задаволена. Чакайце розных кантактаў, зносін, сустрэч і іншых узаемадзеянняў з людзьмі. А ў канцы тыдня вас чакаюць ужо больш прыземленыя справы і падзеі.

Чацвер, 4 лютага

Беларусь 1

6.00, 7.20, 8.15 Добрай раніцы, Беларусь!
7.00, 8.00, 9.00, 12.00, 15.00, 19.00, 0.00 Навіны.
7.05, 8.05 Навіны эканомікі.
7.10, 8.10, 19.40, 23.25 Зона Х.
9.10, 22.00 Серыял «След».
10.00, 13.00, 16.00 90 секунд.
10.50 Серыял «Простае жыццё».
12.10, 16.35 Серыял «Сямейныя меладрамы-6».
13.25 Дзень у вялікім горадзе.
14.25 Дзіцячы доктар.
15.15, 18.40 Навіны рэгіёна.
15.25, 0.30 Серыял «Пастка».
17.40 Беларуская часінка.
19.20, 23.40 Сфера інтарэсаў.
20.00, 1.15 Серыял «Не пакідай мяне». 1-я серыя.
21.00 Панарама.
21.45 Спецыяльны рэпартаж.
0.15 Дзень спорту.

Беларусь 2

7.00 Тэлераніца.
9.00, 21.05 Тэлебарометр.
9.05, 17.25 «Вайна нявест». Рэаліці-шоу.
9.40, 22.10 «Чалавек-невідзімка». Рэаліці-шоу.
10.40, 16.25 Трылер «Закрытая школа».
11.40, 21.10 «Экстрасэнсы-дэтэктывы».
12.45, 17.55 Серыял «Варонін».
13.50, 20.00, 0.00 Скетчком «Рыжыя».
14.25, 19.00 Серыял «Кухня».
15.30, 23.10 «Пін_код». Інтэрактыўны маладзёжны праект.
22.00 Спортлато 5 з 36, КЕНО.
0.25 Серыял «Бафі — знішчальніца вампіраў».

Беларусь 3

7.10 М/ф.
8.00, 11.45, 18.30, 0.45 «Калейдаскоп».
8.15 «Гісторыя Беларусі».
8.20 «Людзі на балоце. Палеская хроніка». Кінаэпапея. 3-я серыя «Лістапад».
9.30 «Свет прыроды». Пачатак еўрапейскіх рэк.
10.00 «Вясковы дэтэктыў». Камедыя.
11.20, 0.15 «Святло далёкай зоркі». Памяці тэатральнага рэжысёра Андрэя Андросіка.
12.05 «Размаўляем па-беларуску».
12.15 «Сірано дэ Бержэрак». Драма.
14.05 «Пунсовая кветачка». М/ф.
14.45 «Новая старая казка». Казка.
16.15 «Сіла веры».
16.45 «Насрэдзін у Бухары». Камедыя.
18.05, 23.50 «Навукаманія». Гарачая галіна.
18.50. 21.00 «Грамадзянская вайна: забытыя бітвы». Дак. серыял. «Тамбоўскія ваўкі, або Антонаў супраць Антонава».
19.30 «Людзі на балоце. Палеская хроніка». Кінаэпапея. 4-я серыя «Подых навальніцы».
20.40 «Калыханка».
21.40 «Анiскін і Фантамас». Камедыя.

Беларусь 5

7.10, 18.50, 22.40 PRO спорт. Навіны.
7.25, 23.45 Баскетбол. НБА. «Вашынгтон» — «Голдэн Стэйт».
9.10 Футбол. Чэмпіянат Англіі. «Уотфард» — «Чэлсі».
11.05 Гандбол. SEHA-ліга. БГК імя Мяшкова — «Струміца».
12.35 Спорт-мікс.
12.55 Спорт, спорт, спорт. Ларыса Лук'яненка.
13.25 Баскетбол. Кубак ФІБА. «Цмокі-Мінск» — АЕК (Кіпр).
15.00 Хакей. КХЛ. «Трактар» — «Дынама» (Мінск).
16.55 Футбол. Чэмпіянат Англіі. «Эвертан» — «Ньюкасл».
18.55 Хакей. Белнафтахім — Чэмпіянат Беларусі. «Шахцёр» (Салігорск) — «Юнацтва-Мінск».
21.10 Біятлон. Этап Кубка свету. Кэнмор. Спрынт. Мужчыны.
22.50 Футбол. Чэмпіянат Англіі. Агляд тура.

АНТ

6.00, 8.30, 9.00, 11.00, 13.00, 16.00, 18.00 (з субцітрамі), **20.30** Нашы навіны.
6.05 «Наша раніца».
9.05 «Жыць здорава!»
10.25 «Кантрольная закупка».
11.05, 13.05, 16.15, 18.15, 21.00 Навіны спорту.
11.10 «Модны прыгавор».
12.15 «Бесталковыя нататкі».
13.10 «Мужчынскае/Жаночае».
14.10 «Сам-насам з усімі».
15.05 «Час пакажа».
16.20 «Таблетка».
17.00 «Давай пажэнімся!»
18.20 Серыял «Татавы дочкі».
18.50 «Няхай гавораць».
20.00 Час.
21.05 «Трэба разабрацца».
21.30 Серыял «Мажор».
23.25 Драма «Чорны лебедзь».
1.20 Начныя навіны.

СТБ

6.00, 7.30, 10.30, 13.30, 16.30, 19.30, 22.30 «24 гадзіны».
6.10, 17.25 «Мінშчына».
6.20, 7.45 «Раніца. Студыя добрага настрою».
7.40, 20.10, 22.55 «СТБ-спорт».
8.30 Меладрама «Спакуса».
10.10 «Скардзіцца дазваляецца».
10.40, 17.35 «Званая вячэра».
11.35 «Сямейныя драмы».
12.30 «Не хлусі мне!»
13.50, 23.40 «NEXT 3». Серыял.
15.30 «Сакрэтныя тэрыторыі».
16.50 «У апошні момант».
18.35 «Самыя шакіруючыя гіпотэзы».
20.00 «Сталічныя падрабязнасці».

20.15 Маст. фільм «Гульня ў чатыры рукі».
22.10 «Глядзець усім!»
23.00 «Простыя пытанні» з Ягорам Хрусталёвым.
23.20 «Аўтапанарама».
1.05 «Тайны Чапман».

МІР

6.00 «180 хвілін».
9.00 «Чаму я?»
9.30, 1.05 Маст. фільм «Сем нявест яфрэйтара Збруева».
11.15 Маст. фільм «Смяцяр».
13.00, 16.00, 19.00 Навіны (бягучы радок).
13.15, 19.20 Серыял «Развод».
15.00, 3.35 «Справы сямейныя».
16.20, 2.45 Дак. серыял «Іншы свет».
16.50, 3.10 Дак. серыял «Зямля. Тэрыторыя загадак».
17.20 Серыял «Дзяжурны анёл».
21.05 Серыял «Школа выжывання ад адзінокай жанчыны з трыма дзецьмі ва ўмовах крызісу».
22.05 Маст. фільм «Аддам жонку ў добрыя рукі».
23.55 Галоўная тэма.
0.10 Ток-шоу «Слова за словам».
4.35 Маст. фільм «Антон Івановіч сярдуе».

РТР—Беларусь

7.00 «Раніца Расіі».
11.00, 14.00, 17.00, 20.00 Весткі.
11.35 «Пакой смеху».
12.00 «Шпіёнскія гульні вялікага бізнесу». «Як яно ёсць. Мяса».
13.50, 16.50, 19.50, 23.00 Навіны — Беларусь.
14.30 «Пра самае галоўнае». Ток-шоу.
15.30 «Прамы эфір».
17.30 Серыял «Каменская».
19.10, 20.55 Серыял «Земскі доктар».
22.00, 23.10 Серыял «Сонца ў падарунак».
23.55 «Паядынак».

НТБ—Беларусь

5.55 «Астрапрагноз».
6.00, 7.00, 8.00, 10.00, 13.00, 16.00, 19.00 Сёння.
6.10 Серыял «Хвост».
7.10 «Цуд тэхнікі».
8.05 «Раніца з Юліяй Высоцкай».
9.00 Серыял «Вяртанне Мухтара».
10.20 Серыял «Святло і цень маяка».
12.00 «Суд прысяжных».
13.25, 21.40 Агляд. Надзвычайнае здарэнне.
14.10 Серыял «Брацэнікі».
16.20 Серыял «Вуліцы разбітых ліхтароў».
18.00 «Гаворым і паказваем». Ток-шоу.
20.00 Серыял «Пчаляр».
22.00 «Вынікі дня».
22.30 Серыял «Сола для пісталета з аркестрам».
0.10 Серыял «Глухар. Працяг».

8 канал

7.00, 14.05, 19.45, 21.00, 23.50 «Надвор'е».
7.05, 16.00 Мультпарад.
7.30, 19.50 Серыял «Заапарк».
8.30, 18.30 Серыял «Каханне імператрыцы».
9.30 «Кінаблакнот».
9.45 Дак. фільм «Жыццё прыроды».
10.50 Трылер «Мяжа».
12.55, 13.50, 15.45, 16.50, 18.25, 20.55 «Хатняя крама».
13.05 Серыял «Героі».
14.10 Серыял «Каханне і страх».
16.20 «Мой любімы гадаванец».
17.00 Серыял «Доўгая дарога ў дзюнах».
18.10 «Кінаблакнот».
19.35 «Фэшн is my прафэшн».
20.50 «Вечарніца».
21.05 «Даведнік па краінах і кантынентах».
21.15 Камедыя «Водная жыццё».
23.25 Серыял «Турэцкая для пачаткоўцаў».

ВТБ

6.00, 17.00, 0.00 «Лаві момант».
6.30, 23.00, 4.30 Скетч-шоу «Даеш моладзь».
7.00 М/ф «Смяшарыкі».
7.30 М/ф «Пінгвіняня Пара-ро».
8.00, 13.35 «Ералаш».
8.30, 18.00, 23.30 Серыял «Тата на вырост».
9.30, 14.00, 19.00 Серыял «Васьмідзясятыя 5».
10.30, 15.00, 20.00 Серыял «Гэта каханне».
11.30 Камедыя «Каханне ад усіх хвароб».
16.00, 5.00 «Турбаміксер».
17.30, 0.30, 4.00 Скетч-шоу «6 кадраў».
21.10 Дэтэктыў «Гульня на выжыванне».
1.00, 3.30 «Дурні і дарогі».
1.30 Серыял «Нямы сведка».

Культура

6.30 «Еўраньюс».
10.00, 15.00, 19.30, 23.30 Навіны культуры.
10.15, 1.55 «Наглядальнік».
11.15 «Памылка Тоні Вендзіса». Маст. фільм. 2-я серыя.
12.20 «Тэатр Аляксандра Філіпенкі». Дак. фільм.
13.05, 22.00 Сусветныя скарбы.
13.20, 20.45 «Правілы жыцця».
13.50 «Расія, любоў мая!» «Быць аварцам».
14.15. 0.50 «Вясёлы жанр невясёлага часу». Дак. серыял.
15.10, 23.50 «Пушкін і яго асяроддзе».
16.10 «Абсалютны слых».
16.50 «Леў Арцымовіч. Прадчуванне атама». Дак. фільм.
17.30 «Прымадонны сусветнай оперы. Вераніка Джыоева».
18.30 «Якаў Пратазанаў». Дак. фільм.
19.15 «Добрай ночы, малыя!»
19.45 Галоўная роля.
20.05 Чорныя дзіркі. Белыя плямы.
21.15 «Культурная рэвалюцыя».
22.15 «Рэгтайм, або Разарваны час».
22.45 «Холад». Дак. серыял.
23.45 Мастсвет.
1.30 «Мікалай Бурдэнка. Падзенне ўверх». Дак. фільм.

Настальгія

6.00 «Быў час» з Аляксандрам Паліткоўскім: «Як прымалі канстытуцыю». 2006 год.
7.00, 8.25, 9.40, 11.00, 12.50, 14.25, 15.40, 17.00, 19.15, 20.25, 21.40, 23.00, 1.10, 2.35, 3.40, 5.00 Музычная настальгія.
7.40 «Тэатральны раман» з Эдвардам Радзінскім. Маскоўскія тэатры ў 60-я гады... Частка першая.
8.45, 14.45, 20.45, 2.45 Кіначасопіс «Хачу ўсё ведаць!».
9.00, 15.00, 21.00, 3.00 «Мінулы час».
10.00, 16.00, 22.00, 4.00 «Народжаныя ў СССР».
12.00 «Яловая субмарына». «Гісторыя рускага рока». «Мікалай Капернік» і «Начны праспект». 2006 год.
13.40 «Тэатральны раман» з Эдвардам Радзінскім. Маскоўскія тэатры ў 70-я гады... Частка другая.
18.00 «Зямля—Паветра». Група «Тайм-Аўт».
19.40 «Тэатральны раман» з Эдвардам Радзінскім. Маскоўскія тэатры ў 80-я гады... Заканчэнне.
0.00 «СевАлогія» з Севам Наўгародцавым: «Дып Перпл». 2005 год.
1.30 Маст. фільм «Дзень анёла».

EuroSport 1

3.30, 2.00 Футзала. Чэмпіянат Еўропы. Групавы этап.
4.15, 8.00, 11.30, 2.45 Веласпорт. Нацыянальны тур. Тур Дубая.
5.00, 9.15, 15.00 Лёгкая атлетыка. Спаборніцтва ў памяшканні.
6.30, 10.30 Лыжныя гонкі. Кубак свету.
11.00 Веласпорт.
14.00, 14.55 Футбол. Еўрагалы.
14.05 Футбол. Лаціна.
14.30 Футбол. ФІФА.
16.00, 22.30 Снукер. «Мастэрс».
20.00, 1.00 Біятлон. Кубак свету. Мужчыны.
0.55 Навіны. Еўраспорт2.

Камедыя

0.40 Меладрама «Законы прывабнасці».
2.20 Камедыя «Вялікі Джым».
4.00 Меладрама «Пастка для нявесты».
5.40, 21.25 Камедыя «Жудасны Генры».
7.15 Камедыя «План Б».
9.00 Камедыя «Гамбіт».
10.40 Камедыя «Сёння ў мяне».
12.25 Камедыя «Трайныя непрыемнасці».
14.00, 14.50, 15.40 Скетчком «Паміж намі».
14.20, 15.10 «Камедыянты (Шоу)».
16.00 Камедыя «Ракавая Лара».
18.05 Меладрама «Нявеста з таго свету».
19.40 Меладрама «Удачы, Чак».
23.00 Камедыя «Здзелка».

ТБ3

6.00 М/ф.
7.50 «Доктар І...»
8.20, 19.00, 1.20 «Дзе мая дачка». Серыял.
9.50, 3.35 «Судовыя страсці». Дак. серыял.
10.45, 4.20 «Па справах непаўналетніх». Дак. серыял.
11.45 «Справа Астахава». Дак. серыял.
12.40 «Жыццё як жыццё». Дак. серыял.
13.35, 17.55 «Пятая варта». Серыял.
14.35 «Простыя складанасці».
15.05, 2.50 «Нераскрытыя тайны».
16.05 «Мой герой».
16.55, 21.50 «Катоўскі». Серыял.
20.55, 0.35 «Ланцуг». Серыял.
22.45, 5.10 «Зорныя гісторыі».
23.40 «Сакрэтныя матэрыялы». Серыял.
00.25 «Рокіно».

ТБ1000

6.00 Драма «Маленькія жанчыны».
8.00 Камедыя «28 дзён».
10.00 Меладрама «Іспанская—англійская».
12.20 Прыгоды «Буйная рыба».
14.30 Драма «1+1».
16.20 Драма «Хлусня дзеля выратавання».
18.10 Драма «Мой анёл-ахоўнік».
20.00 Меладрама «Жонка падарожніка ў часе».
21.50 Трылер «Самы небяспечны чалавек».
0.00 Меладрама «Цяжкасці перакладу».
2.00 Фэнтэзі «Іншы свет: Паўстанне ліканаў».
4.00 Драма «Тайная цяга».

ТБ1000 Рускае кіно

6.20, 18.20 Меладрама «Яшчэ адзін год».
8.20 Камедыя «Механічная сюіта».
10.20 Драма «Я не вярнуся».
12.20 Старое добрае кіно. Меладрама «Вернасць».
14.20 Камедыя «Бармен».
16.20 Драма «9 дзён і адна раніца».
20.20 Камедыя «Стары новы дом».
22.20 Меладрама «На свеце жывуць добрыя і харошыя людзі».
0.20 Трылер «Апошні ўік-энд».
2.20 Камедыя «Механічная сюіта».
4.20 Дэтэктыў «Гатэль».

National Geographic

6.00, 13.10, 5.35 Гульні розуму.
6.50 Папулярная навука.
7.10 Займальная навука.
7.35, 17.50, 21.00, 0.55, 4.00 Незвычайныя здабычы.
8.20, 18.40, 21.45, 1.40, 4.50 Тэхаскі ўлоў.
9.10, 14.00, 19.30 Ледзяная дарога.
10.00, 14.45, 20.10 Непакорлівы востраў.
10.45 Дзікі тунец.
11.35 Шаша праз пекла.
12.20 Міжнародны аэрапорт Дубай.
15.30 Сіла плямені.
16.20 Па слядах міфічных пачвар.
17.05 Суперзбудаванні Трэцяга рэйха.
22.35 Код небяспекі.
22.55 Навуковыя недарэчнасці.
23.20, 2.30 Уварванне на Зямлю.
0.10, 3.15 Расследаванні авіякатастроф.

Discovery

8.00, 12.30 Кубінскі хром.
8.50 І зноў не спрабуйце паўтарыць.
9.45, 14.20, 21.30 Як гэта ўстроена?
10.10, 14.45, 21.00 Як гэта зроблена?
10.40, 17.05 Склады.
11.35, 7.15 Голыя і напалоханыя.
13.25, 6.25 Дынама — неверагодны ілюзіяніст.
15.15, 5.40 Майстэрня «Фантом Уоркс».
16.10, 3.00 Махінатары.
18.00 Ліквідатар.
19.00 Паляўнічыя на старызну.
20.00 Паляўнічыя на зброю.
22.00 Залатая ліхаманка.
0.00 Зніклае золата.
1.00 У пошуках скарбаў.
2.00, 4.50 Грошы ў засеках.
4.00 Маланкавыя катастрофы.
4.25 Сапраўдныя аферысты.

ШАШКІ

выпуск №5

Міжнародны гросмайстар Яўген Кандрачэнка (г. Гомель) — віцэ-чэмпіён свету па бліцы (2011), бронзавы прызёр чэмпіянату Еўропы (2012), двухразовы чэмпіён Беларусі, аўтар 10 кніг па тэорыі гульні, знаўца тысяч ідэй у шашках. Як сам сябе называе — «апошні рамантык рускіх шашак». Яўген пастаянна знаходзіць бліскучыя ідэі і дзеліцца імі з аматарамі. Некалькі такіх ідэй, знойдзеных гросмайстрам, сёння мы прапануем нашым чытачам.

№5

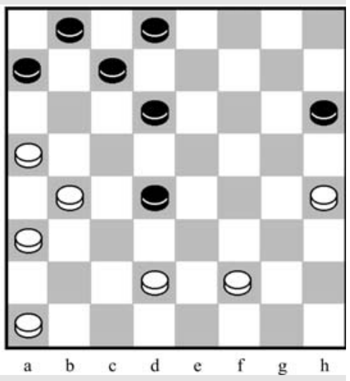

М. Фёдараў — Я. Кандрачэнка

Белыя простыя: a1, a3, a5, b4, d2, f2, h4 (7).

Чорныя простыя: a7, b8, c7, d4, d6, d8, h6 (7). Чорныя нанеслі кінжальны ўдар 1...de3. 2.fd4 (2.df4 dc5+) hg5. 3.hf6 de7. 4.fb6 ac1+, прыгожая перамога. Яшчэ ў двух цікавых становішчах пашукайце шлях да перамогі самастойна.

№6

Белыя простыя: a1, a3, b2, c1, d2, e1, e3, f2, g1, g3, h4 (11).

Чорныя простыя: a5, a7, b8, c7, d8, e5, e7, f6, f8, g7, h6 (11).

№7

Белыя простыя: a1, a3, b2, b4, c3, e1, e3, f2, g1, g3 (10).

Чорныя простыя: a5, a7, b8, c7, d6, d8, e5, f8, g7, h6 (10).

Прозвішчы чытачоў, якія дашлюць правільныя адказы, будуць апублікаваныя.

Праверце свае рашэнні:

Выпуск №4 от 15.01.16.

№4 1...cb6 2.fg3? fe3? 3.df2 bb2 4.ba5 hf4 5.dc3 bd4 6.fe3 df2 7.eg7+ Першымі дакладныя адказы даслалі А. Шурпін (Іванец), — Галаванаў (Мінск).

Пішыце па адрасе: 220013, г. Мінск, вул. Б. Хмяльніцкага, 10а, газета «Звязда», e-mail: *info@zviazda.by* або *vorush@yandex.ru*

Віталь ВАРУШЫЛА, майстар спорту.

ШТО ТАКОЕ «АЗОНАВЫЯ ДЗІРКІ»?

Хутка разабрацца ў праблемах разбурэння і аднаўлення азонавага слоя ўсім без выключэння — ад школьніка да спецыяліста — дапаможа сайт «Выратаваць азонавы слой». (ozone.ecoidea.by).

На яго старонках нават складаныя фізічныя і хімічныя працэсы тлумачацца проста і наглядна, што дазваляе атрымаць хуткія адказы на складаныя пытанні: навошта патрэбны азонавы слой, як ён «працуе», як разбураецца, што такое «азонавыя дзіркі» і як кожны з нас можа паўплываць на рашэнне праблемы.

— Тэме аховы азонавага слоя да апошняга часу надавалася недастаткова ўвагі ў беларускай публічнай прасторы. У той жа час, праблема разбурэння азонавага слоя — адна з глабальных экалагічных праблем сучаснасці, і ў Беларусі сёння робіцца нямала для яго аднаўлення, — падкрэслівае **дырэктар Цэнтра экалагічных рашэнняў Яўген ЛАБАНАЎ.** — Ужо некалькі гадоў наш цэнтр сумесна з ПРААН займаецца інфармацыйным суправаджэннем гэтай тэмы ў Беларусі, і сайт ozone.ecoidea.by акумулюе ўсю інфармацыю, а на сайце нават хуткія... пытанні, адказы на якія нам давядзіцца даваць насельніцтву часцей за ўсё.

Надзея НІКАЛАЕВА.

Пятніца, 5 лютага

Беларусь 1

6.00, 7.20, 8.15 Добрай раніцы, Беларусь!
7.00, 8.00, 9.00, 12.00, 15.00, 19.00, 23.55 Навіны.
7.05, 8.05 Навіны эканомікі.
7.10, 8.10, 19.20 Зона Х.
9.10, 22.00 Серыял «След».
10.00, 13.00, 16.00 90 секунд.
10.50 Серыял «Простае жыццё».
12.10, 16.35 Серыял «Сямейныя меладрамы-6».
13.25 Дзень у вялікім горадзе.
14.25 Дзіцячы доктар.
15.15, 18.40 Навіны рэгіёна.
15.25, 0.25 Серыял «Пастка».
17.35 Terra incognita. Беларусь невядомая.
18.10 Тайны следства.
20.00, 1.10 Серыял «Не пакідай мяне».
21.00 Панарама.
21.45 Лёс гігантаў.
22.15 Камедыя «Красуня».
0.15 Дзень спорту.

Беларусь 2

7.00 Тэлераніца.
9.00, 21.05 Тэлебарометр.
9.05, 17.20 «Вайна нявест». Рэаліці-шоу.
9.40 «Чалавек-невідзімка». Рэаліці-шоу.
10.45, 16.20 Трылер «Закрытая школа».
11.40 «Экстрасэнсы-дэтэктывы».
12.40 Серыял «Вароніны».
13.45, 17.50 Скетчком «Рыжыя».
14.20 Серыял «Кухня».
15.30, 23.40 «Пін_код». Інтэрактыўны маладзёжны праект.
18.20, 1.15 «Разбуральнікі міфаў».
19.20 Баявік «Заложніца 2».
21.10 «Бітва экстрасэнсаў. Вайна на тытанаў».
22.00 Спортлато 5 з 36, КЕНО.
0.30 Рэпарцёр.

Беларусь 3

7.20 М/ф.
8.00, 12.40, 18.05, 23.50 «Калейдаскоп».
8.15 «Гісторыя Беларусі».
8.20 «Людзі на балоце. Палеская хроніка». Кінаэпапея. 4-я серыя «Подых навальніцы».
9.30 «Аўтограф». Фальклорны ансамбль «Гасцінец» Ракаўскага сельскага Дома культуры.
10.00 «Анiскiн i Фантамас». Камедыя.
12.10 «Святло далёкай зоркі». Памяці народнага мастака Беларусі Уладзіміра Стальмашонка.
12.55 «Сіла веры».
13.20 «Вандроўніца». Дак. фільм.
14.00 «Шлягеры на ўсе часы». «Джаз і класіка». Канцэрт Нацыянальнага канцэртнага аркестра Беларусі пад кіраўніцтвам народнага артыста Беларусі Міхаіла Фінберга.
15.20 «Справы фамільныя». «Трамвайны марш».
15.45 «Сірано дэ Бержэрак». Драма.
17.35 «Камертон». Музычная дыпламатыя. Ансамбль «Хаджэсце» (Іран).
18.20, 21.00 «Грамадзянская вайна: забытыя бітвы». Дак. серыял. «Яраслаўскае паўстанне. Спалены горад».
19.05 «Горка!» Камедыя.
20.40 «Калыханка».
21.40 «Да скарбаў авіякатастрофы». Драма.
23.25 «Камертон». Актрыса, рэжысёр і сцэнарыст Івана Жыган.

Беларусь 5

7.35, 18.50, 22.35 PRO спорт. Навіны.
7.50, 22.45 Баскетбол. НБА. «Нью-Арлеан» — «Лейкерс».
9.35 Біятлон. Этап Кубка свету. Кэнмор. Спрынт. Мужчыны.
11.10 Футбол. Чэмпіянат Англіі. Агляд тура.
12.05 Спорт-мікс.
12.25 Спорт, спорт, спорт. Веніямін Арзамасцаў.
12.55 Хакей. Белнафтахім — Чэмпіянат Беларусі. «Шахцёр» (Салігорск) — «Юнацтва-Мінск».
14.50 Змяшаныя адзінаборствы. М-1 Global.
16.50 Гандбол. Чэмпіянат Еўропы-2016. Выбранае. Частка II.
18.20 Свет англійскай прэм'ер-лігі.
18.55 Хакей. КХЛ. «Нафтахімік» — «Дынама-Мінск».
21.10 Біятлон. Этап Кубка свету. Кэнмор. Спрынт. Жанчыны.

АНТ

6.00, 8.30, 9.00, 11.00, 13.00, 16.00, 18.00 (з субцітрамі), **20.30** Нашы навіны.
6.05 «Наша раніца».
9.05 «Жыць здарова!».
10.25 «Кантрольная закупка».
11.05, 13.05, 16.15, 18.15, 21.00 Навіны спорту.
11.10 «Модны прыгавор».
12.15 «Бесталковыя нататкі».
13.10 «Мужчынскае/Жаночае».
14.10 «Вера Глаголева. «Мяне крыўдзіць не раю».
15.10 «Час пакажа».
16.20 Камедыя «Тры плюс два».
18.20 «Чакай мяне. Беларусь».
18.55 «Поле цудаў».
20.00 Час.
21.05 Цырымонія ўручэння народнай прэміі «Залаты грамафон». Частка 2-я.
23.05 Маст. фільм «Мільён для чайнікаў».
1.00 Начныя навіны.

СТБ

6.00, 7.30, 10.30, 13.30, 16.30, 19.30, 22.30 «24 гадзіны».
6.10, 17.25 «Міншчына».
6.20, 7.45 «Раніца. Студыя добрага настрою».
7.40, 20.10, 22.55 «СТБ-спорт».
8.30 Маст. фільм «Гульня ў чатыры рукі».
10.40, 17.35 «Званая вячэра».
11.30 «Сямейныя драмы».
12.30 «Не хлусі мне!»
13.50 «Простыя пытанні» з Ягорам Хрусталёвым.
14.10, 23.00 «NEXT 3». Серыял. Заключныя серыі.
15.40 «Самая карысная праграма».
16.50 «У апошні момант».
18.35 «Такі лёс».
20.00 «Сталічныя падрабязнасці».
20.15 Драма «Фрыда».
0.25 Маст. фільм «Рэйд».

МІР

6.00 «180 хвілін».
9.00 «Любімыя акцёры».
9.30 Маст. фільм «Калі можаш, даруй».
11.10 Маст. фільм «Аддам жонку ў добрыя рукі».
13.00, 16.00, 19.00 Навіны (бягучы радок).
13.15 Серыял «Развод».
15.00 «Справы сямейныя».
16.20 «Сакрэтныя матэрыялы».
17.20 Серыял «Дзяжурны анёл».
19.20 Серыял «Я буду жыць!», 1—2 серыі.
22.50 Маст. фільм «Спячая прыгажуня».
0.25 «Трымайся, шоубіз!»
0.55 Маст. фільм «Уз'яднанне сямейкі Адамс».
2.40 «Трэш-тэст».
3.30 Маст. фільм «Музычная гісторыя».
4.55 М/ф.

РТР—Беларусь

7.00 «Раніца Расіі».
11.00, 14.00, 17.00, 20.00 Весткі.
11.35 «Ха». Маленькія камедыі.
12.10 «Рака жыцця». Дак. фільм «Жывая вада».
13.50, 16.50, 19.50, 23.00 Навіны — Беларусь.
14.30 «Пра самае галоўнае». Ток-шоу.
15.30 «Прамы эфір».
17.30 Серыял «Каменская».
19.10, 20.55 Серыял «Земскі доктар».
22.00, 23.10 «Гумарына».
23.55 Маст. фільм «Аднойчы пераступіўшы рысу».

НТБ—Беларусь

5.55 «Астрапрагноз».
6.00, 7.00, 8.00, 10.00, 13.00, 16.00, 19.00 Сёння.
6.10 Серыял «Хвост».
7.10 «НашСпажыўНагляд». Не дай сябе падмануць!
8.05 «Раніца з Юліяй Высоцкай».
9.00 Серыял «Вяртанне Мухтара».
10.20 Серыял «Святло і цень маяка».
12.00 «Суд прысяжных».
13.25 Агляд. Надзвычайнае здарэнне.
14.10 Серыял «Браценікі».
16.20 Серыял «Вуліцы разбітых ліхтароў».
18.00 «Гаворым і паказваем». Ток-шоу.
20.00 Серыял «Пчаляр».
21.40 «Большасць». Ток-шоу.
22.45 Серыял «Сола для пісталета з аркестрам».
0.25 Серыял «Глухар. Працяг».

8 канал

7.00, 14.05, 19.45, 21.00, 23.55 «Надвор'е».
7.05, 16.00 Мультпарад.
7.30, 19.50 Серыял «Заапарк».
8.30, 18.30 Серыял «Каханне імператрыцы».
9.30, 10.55, 13.50, 15.45, 16.45, 18.25, 19.35, 20.55 «Хатняя крама».
9.45 Дак. фільм «Канвеер смерці».
11.10 Трылер «Саветнік».
13.05 Серыял «Героі».
14.10 Серыял «Каханне і страх».
16.30 «Адшукваецца адпачынак».
17.00 Серыял «Доўгая дарога ў дзюнах».
18.15 «Кінаблакнот».
20.50 «Вечарніца».
21.05 Драма «Вялікі Гэтсбі».
23.20 М/ф для дарослых.

ВТБ

6.00, 17.00, 0.00 «Лаві момант».
6.30, 23.10, 4.30 Скетч-шоу «Даеш моладзь».
7.00 М/ф «Смяшарыкі».
7.30 М/ф «Пінгвіняня Парапо».
8.00, 13.15 «Ералаш».
8.30, 18.00 Серыял «Тата на вырост».
9.30, 14.00, 19.00 Серыял «Васьмідзясятыя 5».
10.30, 15.00, 20.00 Серыял «Гэта каханне».
11.30 Дэтэктыў «Гульня на выжыванне».
16.00, 5.00 «Турбаміксер».
17.30, 18.30, 23.30, 0.30, 4.00 Скетч-шоу «6 кадраў».
21.10 Баявік «Прарок».
1.00, 3.30 «Дурні і дарогі».
1.30 «Уральскія пельмені».
2.30 Скетчком «Студэнты».
3.00 Скетч-шоу «Мільёны ў сетцы».

Культура

6.30 «Еўраньюс».
10.00, 15.00, 19.30, 23.30 Навіны культуры.
10.20 Шэдэўры старога кіно. «Прыватнае жыццё Пятра Вінаградава». Маст. фільм.
12.00 «Паскарэнне. Пулкаўская абсерваторыя». Дак. фільм.
12.35 «Прыстанак выратавання». Дак. фільм.
13.20, 20.45 «Правілы жыцця».
13.50 «Пісьмы з правінцыі». Знаменск (Астраханская вобласць).
14.15 «Вясёлы жанр невясёлага часу». Дак. серыял.
15.10 Чорныя дзіркі. Белыя плямы.
15.55, 1.55 «Сапраўдная Мэры Попінс». Дак. фільм.
17.00 «Царская ложа».
17.40 Вялікі балет.
19.45 «Шукальнікі». «Геральдычны дэтэктыў».
20.35 Успамінаючы Архімандрыта Іаана Красцьянкіна. «Старцы».
21.05 «Шаснаццатая вясна». Маст. фільм.
22.30 Да 75-годдзя Уладзіслава П'яўко. «Лінія жыцця».
23.45 Мастсавет.
23.50 «Культ кіно». «Армі жывая!» Маст. фільм.
1.30 «Старая пласцінка». «Жыў-быў Казявін». М/ф для дарослых.

Настальгія

6.00 «Яловая субмарына». «Гісторыя рускага рока». «Мікалай Капернік» і «Начны праспект». 2006 год.
6.50, 8.35, 9.40, 11.00, 13.15, 14.25, 15.40, 17.00, 18.45, 20.25, 21.40, 23.00, 1.00, 2.25, 3.40, 5.00 Музычная настальгія.
7.40 «Тэатральны раман» з Эдвардам Радзінскім. Маскоўскія тэатры ў 70-я гады... Частка другая.
8.45, 14.45, 20.45, 2.45 Кіначасопіс «Хачу ўсё ведаць!».
9.00, 15.00, 21.00, 3.00 «Мінулы час».
10.00, 16.00, 4.00 «Народжаныя ў СССР».
12.00 «Зямля—Паветра». Група «Тайм-Аўт».
13.40 «Тэатральны раман» з Эдвардам Радзінскім. Маскоўскія тэатры ў 80-я гады... Заканчэнне.
18.00 «Да і пасля...» з Уладзімірам Малчанавым. Найлепшае. 2009 год.
19.00 Маст. фільм «Рынг».
22.00 «Колба часу».
0.00 «Быў час» з Аляксандрам Паліткоўскім: «Як прымалі канстытуцыю». 2006 год.
1.40 «Тэатральны раман» з Эдвардам Радзінскім. Маскоўскія тэатры ў 60-я гады... Частка першая.

EuroSport 1

3.30, 6.00, 15.00, 22.30 Снукер. «Мастэрс».
5.00, 8.00, 10.30, 14.00, 20.30 Біятлон. Кубак свету. Мужчыны.
7.30 Watts.
9.00, 11.30 Веласпорт. Нацыянальны тур. Тур Дубая.
19.15, 1.00 Скачкі на лыжах з трампліна. Кубак свету.
21.15, 2.00 Біятлон. Кубак свету. Жанчыны.

Камедыя

0.40 Меладрама «Сёння ноччу я сплю з табой».
2.05, 14.00, 14.50, 15.40, 17.40, 19.25 Скетчком «Паміж намі».
2.20 Камедыя «Ад 180 і вышэй».
4.00 Меладрама «Законы прывабнасці».

5.40, 21.30 Камедыя «Штосьці падобнае на шчасце».
7.15 Камедыя «Сёння ў меню».
8.55 Камедыя «Трайныя непрыемнасці».
10.25 Камедыя «Ракавая Лара».
12.25 Меладрама «Нявеста з таго свету».
14.20, 15.10 «Камедыянты (Шоу)».
16.00 Меладрама «Удачы, Чак».
18.00 Камедыя «Той яшчэ Карласан!».
19.40 Меладрама «Каханне з перашкодамі».
23.00 Камедыя «План Б».

ТБ3

6.00 М/ф.
7.50, 4.45 «Доктар І...»
8.20, 19.00, 1.50 «Дзе мая дачка». Серыял.
9.50, 4.00 «Судовыя страсці». Дак. серыял.
10.45 «Па справах непаўналетніх». Дак. серыял.
11.45 «Справа Астахава». Дак. серыял.
12.45 «Жыццё як жыццё». Дак. серыял.
13.40, 17.55 «Пятая варта». Серыял.
14.40 «Простыя складанасці».
15.10, 3.15 «Нераскрытыя тайны».
16.05 «Мой герой».
16.55 «Катоўскі». Серыял. Заключная серыя.
20.45 «Дзень сурка». Камедыя.
22.40, 5.10 «Зорныя гісторыі».
23.35 «Доказ віны».
00.05 «Сонная Лагчына». Трылер.

ТБ1000

6.00 Меладрама «Іспанская—англійская».
8.00, 1.30 Драма «Джэры Магуаер».
10.30 Фэнтэзі «Вядзьмарка».
12.10 Драма «Мой анёл-ахоўнік».
14.00 Прыгоды «Пітэр Пэн».
16.00 Меладрама «Жонка па дарожніка ў часе».
18.00 Прыгоды «Там, дзе жывуць пачвары».
20.00 Драма «Сцежкі».
22.00 Фэнтэзі «Іншы свет: Паўстанне ліканаў».
23.30 Драма «1+1».
4.00 Трылер «Тэорыя змовы».

ТБ1000 Рускае кіно

6.20, 16.20 Драма «Я не вярнуся».
8.20 Камедыя «Стары новы дом».
10.20, 4.20 Меладрама «На свеце жывуць добрыя і харошыя людзі».
12.20 Старое добрае кіно. Фантастыка «Цяжка быць Богам».
14.35 Камедыя «Механічная сюіта».
18.20 Казка «Лясная царэўна».
20.20 Трагікамедыя «Усе пайшлі».
22.35 Камедыя «Горка! 2».
0.20 Баявік «Адваротны адлік».
2.20 Камедыя «Стары новы дом».

National Geographic

6.50 Папулярная навука.
7.10 Займальная навука.
7.35, 17.50, 21.00, 0.55, 4.00 Інстынкт выжывання.
8.20, 15.30, 18.40, 21.45, 1.40, 4.50 Сіла племені.
9.10, 14.00, 19.30 Незвычайныя здабычы.
10.00, 14.45, 20.10 Тэхаскі ўлоў.
10.45 Дзікі тунец.
11.35 Шаша праз пекла.
12.20 Міжнародны аэрапорт Дубай.
13.10, 5.35 Гульні розуму.
16.20 Па слядах міфічных пачвар.
17.05 Суперзбудаванні Трэцяга рэйха.
22.35 Код небяспекі.
22.55 Навуковыя недарэчнасці.
23.20, 2.30 Уварванне на Зямлю.
0.10, 3.15 Расследаванні авіякатастроф.

Discovery

8.00, 12.30 Майстэрня «Фантом Уоркс».
8.50, 1.00 Дынама — неверагодны ілюзіяніст.
9.45, 14.20, 21.30 Як гэта ўстроена?
10.10, 14.45, 21.00 Як гэта зроблена?
10.40, 17.05 Грошы ў засеках.
11.35, 7.15 Уцячы ад пагоні.
13.25, 6.25 Космас навывварат.
15.15, 5.40 Дарожныя каўбоі.
16.10, 3.00 Махінатары.
18.00 Зніклае золата.
19.00 Залатая ліхаманка.
22.00 Пакарэнне новых зямель.
23.00 Аляска: апошняя мяжа.
0.00 На краі Аляскі.
2.00, 4.50 Гульні ў ламбардзе.
4.00 Маланкавыя катастрофы.
4.25 Сапраўдныя аферысты.

Субота, 6 лютага

Беларусь 1

6.35 Існасць.
7.00 Камедыя «Памылкі кахання».
8.35, 21.40 Дэтэктыў «Кроўная сувязь». 1—2 серыі.
9.00, 12.00, 15.00 Навіны.
10.35 «50 рэцэптаў першага». Кулінарнае шоу.
11.30 Лёс гігантаў.
12.10 «Здароўе». Ток-шоу.
12.55 Нашы.
13.10, 15.45 Меладрама «Зімовы вальс».
15.15 Краіна.
17.30 Меладрама «Чужая жанчына».
21.00 Панарама.
1.00 Дзень спорту.

Беларусь 2

6.55 Я хачу гэта ўбачыць!
7.25 Беларуская кухня.
7.55, 21.05 Тэлебарометр.
8.00 Серыял «Мая цудоўная нянька».
10.00 Азбука смаку.
10.35 Серыял «Хто ў доме гаспадар?».
12.30 «Бітва экстрасэнсаў. Вайна тытанаў».
14.45 Капейка ў капейку.
15.25 Камедыя «Два ствалы».
17.20 Фантастыка «Скайлайн».
18.55 «Здзіві мяне». Талент-шоу.
19.55 Біятлон. Кубак свету. Масстарт. Мужчыны.
20.40 Кіпень.
21.10 Хачу ў тэлевізар!
21.25 Біятлон. Кубак свету. Масстарт. Жанчыны.
22.10 Спортлато 6 з 49, КЕНО.
22.15 «Тяни-Толкай». Канцэрт.
23.55 «Арол і Рэшка. Нязведаная Еўропа». Трэвел-шоу.
0.45 Серыял «Як я сустрэў вашу маму».

Беларусь 3

8.00, 13.20, 16.05, 23.55 «Калейдаскоп».
8.15 «Горка!» Камедыя.
9.50 «Палявая пошта памяці». Васіль Корж і яго зорка.
10.20 «Полымя». Кінаапавесць.
12.50, 16.20 «Размаўляем пабеларуску». Тэлевіктарына.
13.35 «Сцежкай ваўка». Дак. фільм.
14.15 «Чырвоны псалом». Драма.
15.35 «Камертон». Харэограф Раду Паклітару.
16.25 «І зноў Анiскiн». Камедыя. 1—3-я серыі.

19.45 Леанід Млечын прадстаўляе. «Сусветныя тайны». «Тры смерці ў ЦК». Дак. фільм.
20.40 «Калыханка».
21.00 «Танк на Месяцы». Дак. фільм.
21.45 «Пракажоная». Меладрама.
23.15 «Бард-парад».

Беларусь 5

7.35, 0.00 PRO спорт. Навіны.
7.50 Хакей. КХЛ. «Нафтахімік» — «Дынама-Мінск».
9.50 Спорт-мікс.
10.10 Баскетбол. НБА. «Далас» — «Сан-Антонія».
12.00 Гандбол. Чэмпіянат Еўропы-2016. Выбранае. Частка II.
13.35 Біятлон. Этап Кубка свету. Кэнмор. Спрынт. Жанчыны.
15.05 Свет англійскай прэм'ер-лігі.
15.40 Футбол. Чэмпіянат Англіі. «Манчэстэр Сіці» — «Лестэр».
17.40 «Нашы». Аляксандр Субота.
17.55 Футбол. Чэмпіянат Англіі. «Сток Сіці» — «Эвертан».
20.00 Тэніс. Кубак Федэрацыі. Канада — Беларусь.
0.10 Гандбол. SEHA-ліга. «Татран» — БГК імя Мяшкова.

АНТ

7.00 «Суботняя раніца».
8.00, 9.00, 16.00, 20.30 Нашы навіны.
9.05 М/с «Смяшарыкі. Новыя прыгоды».
9.25 «Здароўе».
10.25 «Смак».
11.00 «Ідэальны рамонт».
12.00 «Разумніцы і разумнікі».
12.45 Камедыя «Падарожжы Гулівера».
14.15, 16.20 Фэнтэзі «Персі Джэксан і выкрадальнік маланак».
16.15, 21.00 Навіны спорту.
16.40 «Тэорыя змовы».
17.40 «Хто хоча стаць мільянерам».
18.40 Канцэрт Алены Ваенгі.
21.05 «Сёння вечарам».
22.35 Маст. фільм «Нябесная ілюзія».
0.20 Маст. фільм «Вялікая пастка, або Сола для кошкі пры поўным месяцы».

СТБ

5.45 Драма «Фрыда».
7.50 «Анфас».
8.05 «Тайны Чапман».
9.00 «Разумней не прыдумаеш з Міхаілам Марфіным». «Сезон цудаў».
10.00 «Іншая краіна». «Ад А да Я — Аўстралія».
11.20 «Мінск і мінчане».
11.55 «Салдаты 8». Серыял.
13.30,16.30, 19.30 «24 гадзіны».
13.40, 0.35 Маст. фільм «Вакзал для дваіх». 1-я серыя.
15.05 Канцэрт Міхаіла Задорнава.
15.55 «Вялікі горад».
16.40 «Наша справа».
16.55 «Дарагая перадача».
17.15 Маст. фільм «Я — Сэм».
20.00 «СТБ-спорт».
20.10 Драма «Прызнанні небяспечнага чалавека».
22.05 «Дакументальны праект»: «Каханне да нашай эры», «Мая жонка марсіянка».

МІР

6.00 Маст. фільм «Калі можаш, даруй».
7.30 «Саюзнікі».
8.00, 13.00 М/ф.
8.30 «Медыцынская праўда».
9.00 «Вой, мамачкі!»
9.30 «Няма праблем».
10.00, 16.00 Навіны (бягучы радок).
10.15 «Зроблена ў СССР».
10.45, 2.25 Маст. фільм «Зладзеі ў законе».
12.30 «Цяжар абеду».
13.30, 3.45 Маст. фільм «Дэтэктыў Дзі і тайна падманнага полымя».
16.15 Дак. фільм «Практычная магія. Выкрыццё ілюзій».
17.00 Серыял «Мушкецёры Кацярыны».
23.10 Маст. фільм «Скарбы О. К.».
1.10 «Культпрасвет».
1.55 «Дыяспары».

РТР—Беларусь

7.00 Дэтэктыў «Следства вядуць знатакі». «Любой цаной». «Букет на прыёме».
11.00, 14.00 Весткі.
11.15 «Правілы руху».
12.05 Маст. фільм «Печкі-лавачкі».

14.15 «Асабістае. Валянцін Смірніцкі».
15.00 Маст. фільм «Аднойчы пераступіўшы рысу».
16.40 Маст. фільм «Чалавечы фактар».
19.55 Надвор'е на тыдзень.
20.00 Весткі ў суботу.
21.00 Маст. фільм «Бацька паняволі».
22.45 Маст. фільм «Шукаю мужчыну».

НТБ—Беларусь

6.05 «Астрапрагноз».
6.10, 8.20 Серыял «Хвост».
8.00, 10.00, 13.00, 16.00 Сёння.
8.50 «Гатуем з Аляксеем Зіміным».
9.25 «Урачэбныя тайны плюс».
10.25 «Галоўная дарога».
11.00 «Ежа жывая і мёртвая».
«Маянэз».
11.55 «Кватэрнае пытанне».
13.20 Кулінарны паядынак.
14.20 «Паедзем, паядзім!»
15.05 «Следства вядуць».
16.25 Серыял «Вуліцы разбітых ліхтароў».
18.05 «Следства вялі...»
19.00 «Цэнтральнае тэлебачанне».
19.55 «Новыя рускія сенсацыі».
20.50 «Ты не паверыш!»
21.45 Маст. фільм «Ідэальнае забойства».
23.20 Серыял «Сола для пісталета з аркестрам».

8 канал

9.00, 15.50, 18.40, 21.00, 23.45 «Надвор'е».
9.05 М/ф.
9.20 Серыял «Каханне імператрыцы».
10.20, 10.45, 15.55, 17.30, 21.00, 23.45 «Хатняя крама».
10.35 «Даведнік па краінах і кантынентах».
11.00 Драма «Шпіёны Варшавы».
14.10 Мультпарад.
16.00 «Адшукваецца адпачынак.
16.30 Серыял «Альф».
17.40, 18.45 Дэтэктыў «І нікога не стала».
20.50 «Вечарніца».
21.05 «Фэшн is my прафэшн».
21.15 Вестэрн «Ідальга. Пагоня ў пустыні».
23.35 «Кінаблакнот».

ВТБ

6.00, 9.30, 0.30, 5.30 «Лаві момант».
6.30 Make-over шоу «Паспець за 24 гадзіны».
7.30 М/ф «Пінгвіняня Параро».
7.45 М/ф «Смяшарыкі».
8.00 М/ф «Маша і мядзведзь».
8.30, 14.00 «Ералаш».
9.00, 0.00, 4.30 Скетч-шоу «6 кадраў».
10.00, 1.00 «Турбаміксер».
12.00 «Вялікая маленькая зорка».
13.00 Кулінарнае шоу «Майстаршэф. Дзеці».
14.30, 22.50, 4.00 Скетч-шоу «Даеш моладзь».
15.00 Баявік «Прарок».
17.00 «Уральскія пельмені».
18.30 Серыял «Як я стаў рускім».
20.30 Прыгоды «Джэк — пакарыцель веліканаў».
23.30 Скетчком «Студэнты».
0.00 Скетч-шоу «Мільёны ў сетцы».
3.30 «Дурні і дарогі».

Культура

6.30 «Еўраньюс».
10.00 Біблейскі сюжэт.
10.35 «Доўгі дзень». Маст. фільм.
12.00 «Іншыя берагі». Дак. фільм.
12.40 Пернікавы домік. «Мастацкая мастацтва».
13.05 «На гэтым тыдні... 100 гадоў назад. Нефрантавыя нататкі».
13.35 Краіна птушак. «Год чаплі». Дак. фільм.
14.30 Людміла Палякова, Яўгенія Глушэнка, Васіль Бачкароў у спектаклі Малога тэатра «Праўда добра, а шчасце лепш».
17.00 Навіны культуры.
17.30 «Па слядах Цімбукту». Дак. фільм.
18.20 90 гадоў Уладзіміру Заманскаму. «Вылет затрымліваецца». Маст. фільм.
19.35 «Рамантыка раманса». Сяргей Захараў.
20.30 Вялікі балет.
22.30 Кіно на ўсе часы. «Чарлі». Маст. фільм.
0.15 «Багемія — край сажалак». Дак. фільм.
1.05 Трыа Карлы Блей на джазавым фестывалі ў Кюлі.
1.55 «Шукальнікі». «Геральдычны дэтэктыў».
2.40 Сусветныя скарбы.

Настальгія

6.00 «Зямля—Паветра». Група «Тайм-Аўт».
7.15, 8.35, 9.40, 11.00, 12.50, 14.25, 15.40, 17.00, 19.15, 20.45, 21.50, 23.20, 0.50, 2.25, 3.40, 5.00 Музычная настальгія.
7.40 «Тэатральны раман» з Эдвардам Радзінскім. Маскоўскія тэатры ў 80-я гады... Заканчэнне.
8.45, 14.45, 20.45, 2.45 Кінаасопіс «Хачу ўсё ведаць!».
9.00, 15.00, 3.00 «Мінулы час».
10.00, 4.00 «Народжаныя ў СССР».
12.00 «Да і пасля...» з Уладзімірам Малчанавым. Найлепшае. 2009 год.
13.00 Маст. фільм «Рынг».
16.00 «Колба часу».
18.00 «Зямля—Паветра». Найк Барзоў.
20.30 М/ф «Мыйдадзір».
21.00 «Быў час». 2009 год.
22.00 Маст. фільм «Кветкі лугавыя».
0.00 «Яловая субмарына». «Гісторыя рускага рока». «Мікалай Капернік» і «Начны праспект». 2006 год.
1.40 «Тэатральны раман» з Эдвардам Радзінскім. Маскоўскія тэатры ў 70-я гады... Частка другая.

EuroSport 1

3.00 Аўта- і матаспорт. Акадэмія GT.
3.15 Watts.
3.30, 5.00, 2.30 Веласпорт. Нацыянальны тур. Тур Дубая.
4.15, 7.15, 10.30, 18.00 Скачкі на лыжах з трампліна. Кубак свету.
5.45, 8.15 Горныя лыжы. Кубак свету. Мужчыны.
9.15, 11.15, 19.45 Біятлон. Кубак свету. Жанчыны.
10.00, 21.05 Біятлон. Кубак свету. Мужчыны.
11.45, 17.00 Лыжнае двухбор'е. Кубак свету.
13.00 Горныя лыжы. Кубак свету. Жанчыны.
15.00 Лыжныя гонкі. Кубак свету. Мужчыны.
22.15 Лёгкая атлетыка. Спаборніцтва ў памяшканні.
23.30 Снукер. «Мастэрс».
1.00 Зімовыя віды спорту.
2.00 Ралі. ERC.

Камедыя

0.40 Камедыя «Жудасны Генры».
2.20 Камедыя «Здзелка».
4.00 Меладрама «Сёння ноччу я сплю з табой».
5.25, 15.40, 17.35 Скетчком «Паміж намі».
5.45, 19.40 Камедыя «Гамбіт».

7.15 Меладрама «Нявеста з таго свету».
8.50 Меладрама «Удачы, Чак».
10.40 Камедыя «Той яшчэ Карласан!».
12.10 Меладрама «Каханне з перашкодамі».
14.00 Камедыя «Школа зладзеяў».
16.00 Камедыя «Штосьці падобнае на шчасце».
17.50 Камедыя «План Б».
21.20 Камедыя «Сёння ў меню».
23.00 Камедыя «Трайныя непрыемнасці».

ТБ3

6.00 М/ф.
9.55 «Сардэчна запрашаем дадому!».
10.45 «Сто пытанняў даросламу».
11.35 «Ргокіно».
11.50 «Хронікі маскоўскага побыту».
12.40 «Доказ віны».
13.15, 1.40 «Цудоўнае стагоддзе». Серыял.
16.40 «101 далмацінец». Камедыя.
18.35 «Лінія абароны».
19.10 «Стомленыя сонцам 2: Цытадэль». Драма.
22.10 «Прафесіянал». Драма.
00.10 «Сакрэтныя матэрыялы». Серыял.
4.40 «Руса Турыста. Упершыню за мяжой». Дак. фільм.

ТБ1000

6.00 Фэнтэзі «Вядзьмарка».
8.00 Прыгоды «Пітэр Пэн».
10.00 Камедыя «Мацільда».
12.00 Прыгоды «Там, дзе жывуць пачвары».
14.00 Камедыя «Сцюарт Літл».
16.00 Драма «Сцежкі».
18.00 Мюзікл «Я адыходжу — не плач».
20.00 Драма «Новая спроба Кейт Макол».
21.30 Драма «Тайная цяга».
23.30 Трылер «Тэорыя змовы».
1.20 Меладрама «Эрын Брокавіч — прыгожая і рашучая».
4.00 Мюзікл «Бляск».

ТБ1000 Рускае кіно

6.20, 18.20 Трылер «Апошні ўік-энд».
8.20, 2.20 Трагікамедыя «Усе пальцы».
10.35, 4.35 Камедыя «Горка! 2».
12.20 Старое добрае кіно. Прыгоды «Што ў Сенькі было».
14.20 Камедыя «Стары новы дом».
16.20 Меладрама «На свеце жывуць добрыя і харошыя людзі».
20.20 Драма «Дыялогі».
22.20 Баявік «Слізгаценне».
0.30 Камедыя «Заяц над безданню».

National Geographic

6.30, 13.10, 17.50, 5.35 Гульні розуму.
6.50 Папулярная навука.
7.10 Займальная навука.
7.35, 16.20 Інстынкт выжывання.
8.20, 15.30 Сіла племені.
9.10 Золата горада-прывіда.
10.00 Навука будучыні.
10.45 Дзікі тунец.
11.35 Шаша праз пекла.
12.20 Міжнародны аэрапорт Дубай.
14.00, 17.05 Суперзбудаванні Трэцяга рэйха.
14.45 Праслухоўка арміі Гітлера.
18.40 Шырокі погляд.
19.30 Місія па выратаванні тыграў.
20.10 Рэстрэпа.
21.00, 0.55, 4.00 Найгоршае надвор'е ў гісторыі?
21.45, 1.40, 4.50 Спецвыпуск Nat Geo. Глабальнае пацяпленне.
22.35 Код небяспекі.
22.55 Навуковыя недарэчнасці.
23.20, 2.30 Уварванне на Зямлю.
0.10, 3.15 Расследаванні авіякатастроф.

Discovery

8.00, 15.15, 3.00, 6.25 У пагоні за класікай.
8.50 Зніклае золата.
9.45 Пакараенне новых зямель.
10.40, 1.00 Аляска: апошняя мяжа.
11.35, 4.50 Ліквідатар.
12.30, 23.00 Паляўнічыя на зброю.
13.25 Паляўнічыя на старызну.
14.20 Хуткія і гучныя.
16.10, 5.40 Вулічныя гонкі.
17.05 Бітвы за кантэйнеры.
22.00 Востраў.
0.00 Загадкі планеты Зямля.
2.00 Бітва з акіянам.
4.00 На краі Аляскі.
7.15 Як уладкаваны Сусвет.

Zамор'е

НАВУКОЎЦЫ НАЗВАЛІ САМУЮ БУЙНУЮ НАЦЫЮ

Фінскія генетыкі высветлілі, чаму п'яныя людзі паводзяць сябе безразважна і агрэсіўна.

Навукоўцы назвалі фінаў адным з самых буяных сярод прадстаўнікоў нацый, якія п'юць, звязаўшы гэта з прысутнай у многіх з іх мутацыяй у гене 5-HT2B, якая выклікае парушэнні ў перадачы серататанінавых сігналаў. Уладальнікі мутацыі становяцца надзвычай агрэсіўнымі пасля вялікай колькасці выпітага. Акрамя таго, і ў цвярозым выглядзе такія людзі вызначаюцца недахопам самакантролю і часта схільныя да маніякальна-дэпрэсіўнага сіндрому, паведамляе выданне Translational Psychiatry. Такая рэакцыя на алкаголь у сувязі з парушэннем у гене, безумоўна, назіраецца і ў іншых народаў, адзначылі спецыялісты. Аднак найбольш распаўсюджана яна сярод «гарачых фінскіх хлопцаў». Падобная мутацыя, пра існаванне якой даведаліся спецыялісты, ёсць у 2,2% (больш за 100 тысяч чалавек) насельніцтва Фінляндыі. Паводле слоў спецыяліста з універсітэта Хельсінкі Раопа Ціканена, навукоўцы маюць намер правесці шэраг дадатковых даследаванняў, каб больш шчыльна вывучыць сувязь паміж буйнымі паводзінамі ў п'яным стане і мутацыяй у 5-HT2B. Пасля чаго нарколагам будуць дадзены адпаведныя рэкамендацыі па лячэнні.

ВОСЬ ГЭТА ПАМЯЦЬ!

У кітайскім горадзе Цзінань, сталіцы правінцыі Шаньдун, прайшоў 24-ты чэмпіянат свету па запамінанні, у якім спаборнічалі людзі з выдатнай памяццю.

У выніку перамогу атрымала 10-гадовая дзяўчынка з КНР Янь Цзяшо. Яна стала самай юнай пераможцай мемарыяды за ўсю гісторыю правядзення турніраў. Дзяўчынка за гадзіну запомніла 1080 лічбаў у адвольным парадку і 646 ігральных карт з тымі ж умовамі, устанавіўшы новы сусветны рэкорд. Чэмпіянаты па запамінанні сярод людзей з фенаменальнай памяццю праводзяцца з 1991 года. Чалавек, які атрымаў тытул майстра міжнароднага класа, можа запомніць парадак размяшчэння карт у калодзе за тры хвіліны, у сямі калодах — прыкладна за гадзіну. У сярэднім такім людзям няцяжка за гадзіну запомніць каля 700-800 лічбаў. Сярод заданняў — пералічэнне ў патрэбным парадку двухзначных лічбаў, становішча ігральных карт, паўтор вершаў і пералік імёнаў.

100 ГАСПАДАРОЎ АДНОЙ КВАТЭРЫ

Гэта не від махлярства — іспанцы пачалі купляць дарагую нерухомасць у складчыну, каб калектыўна на ёй зарабіць.

Гаворка ідзе пра адрамантаваную кватэру ў багемным сталічным раёне Маласання. У здзелцы прынялі ўдзел 100 інвестараў, якія сабралі ўсяго каля 140 тысяч еўра. З прычыны высокага попыту ў канцы мінулага года мансарда была здадзена ў арэнду яшчэ да дасягнення неабходнай сумы за 773 еўра ў месяц. Яна забяспечыць уладальнікам прыбытковасць на ўзроўні 7,13% у год. Усяго рэнтабельнасць ад продажу і арэнды складзе каля 74%.

Іван КУПАРВАС

■ Дзівакі

АМЕРЫКАНЦА 160 РАЗОЎ КУСАЛІ ЗМЕІ

І справа тут зусім не ў нешанцаванні — жыхар штата Вісконсін Цім Фрыд дазволіў ядавітым змеям укусіць сябе больш за 160 разоў, каб стварыць вакцыну. Мужчына пачаў уводзіць у свой арганізм атруту, каб выпрацаваць імунітэт да яе, піша The Independent.

«Я зразумеў, што гэта можа прынесці карысць чалавецтву. Занадта многія памерлі ад гэтых укусаў, і, калі я закончу, мая вакцына дапаможа людзям. Я не спынюся, пакуль не дасягну выніку ці загіну», — сказаў Фрыд. Паводле слоў амерыканца, на цяперашнім этапе даследавання яго арганізм ужо можа супрацьстаяць атручванню без дапамогі ўрачоў. Ціма і раней кусалі тайпан і чорная мамба (адны з самых ядавітых змей у свеце), якіх ён трымае ў якасці хатніх гадаванцаў. Таксама ў доме жывуць вадзяная кобра і дзве грымучыя змяі.

Аднак супрацоўнік Лонданскага ўніверсітэта гігіены і трапічнай медыцыны доктар Рэйчал Карыер назвала эксперыменты, якія праводзіць Фрыд, небяспечнымі. «Вывучэнне ядаў змей патрабуе ведання складнікаў таксічных кампанентаў», — патлумачыла яна. Фрыд не з'яўляецца спецыялістам у галіне біяхіміі, таксікалогіі і не мае профільнай адукацыі. Якім чынам ён праводзіць даследаванні, каб выпрацаваць вакцыну, застаецца невядомым. У 2011 годзе мужчыну паслядоўна ўкусілі дзве кобры, пасля чаго ён упаў у кому і ледзь не загінуў. У 2014 годзе пасля 20-гадовага шлюбу ад Фрыда пайшла жонка Бэт. «Змеі для яго заўсёды былі на першым месцы», — паскардзілася яна.

Штогод ад укусаў ядавітых змей у свеце паміраюць больш за 100 тысяч чалавек.

ДАЕШ РАЎНАПРАЎЕ?..

Мужчыны ў сацыяльных сетках парадзіруюць жаночыя фотасесіі — папулярны ў сеціве хэштэг *#dudeoir* збірае ўсё больш прыхільнікаў.

Мужчыны не баяцца выглядаць смешнымі, калі парадзіруюць манерныя фотаздымкі жанчын у інтэрнэце. У Instagram па хэштэгу *#dudeoir* можна ўбачыць велізарную колькасць фота маладых людзей, якія прымаюць «жаночыя» пастаы, што так любяць іх знаёмыя дзяўчаты. Усё пачалося з таго, што 21 студзеня канадскі фатограф Масіка Мей апублікавала серыю адкрытых фота, якія распаўсюдзіліся ў інтэрнэце так хутка, як калі б на іх была самая выдатная жанчына ў свеце. Але пазіравала зусім не яна. «Калі гэтым хлопцам трэба фота ў адных гальштуках, хто я такая, каб спрачацца?» — пракаментавала свой здымак у Instagram фатограф з Канады Джэніфер ван Сон.

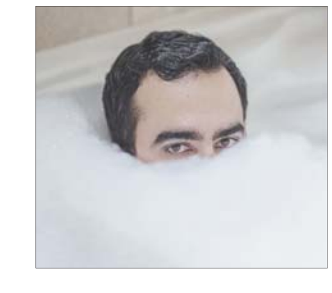

Нядзеля, 7 лютага

Беларусь 1

7.25 Дэтэктыў «Кроўная сувязь». 2-я серыя.
9.00, 12.00, 15.00 Навіны.
9.10 «Арсенал».
9.40, 0.35 Серыял «Два байцы і два сыны». 1-я серыя.
10.15 «50 рэцэптаў першага». Кулінарнае шоу.
11.10 Гісторыі рамонту.
11.45 Нашы.
12.10 Навіны. Цэнтральны рэгіён.
12.35 Каробка перадач.
13.10 «Зона Х». Вынікі тыдня.
13.40 Тайны следства.
14.15 Вакол планеты.
15.15 Твой горад.
15.30 Eurovision. Вынікі тыдня.
15.50 Камедыя «Красуня».
17.35 Меладрама «Зімовы вальс».
21.00 Галоўны эфір.
21.55 Клуб рэдактараў.
22.35 Навіны надвор'я.
22.55 Меладрама «Залатая нявеста».

Беларусь 2

6.50 Вось гэта дзіва!
7.20 Зразумець і абясшкодзіць.
7.50, 18.30 Тэлебарометр.
7.55, 23.20 «Вулічная магія». Рэаліці-шоу.
8.20 Серыял «Хто ў доме гаспадар?».
10.20 «Арол і Рэшка. Нязведаная Еўропа». Трэвел-шоу.
11.20 Ваша лата.
11.50 Пяцёрачка.
12.00 Анімацыйны фільм «Лебедзь-трубач».
13.15 Серыял «Мая цудоўная нянька».
15.10 Фантастыка «Скайлайн».
16.50 Баявік «Заложніца 2».
18.25 Хачу ў тэлевізар!
19.10 Суперлато.
20.05 Біятлон. Кубак свету. Супермікс.
21.10 «Панаехалі». Рэаліці-шоу.
22.05 Спортлато 5 з 36, КЕНО.
22.25, 1.25 Серыял «Косці».
23.55 Біятлон. Кубак свету. Змяшаная эстафета.

Беларусь 3

7.55, 22.20 «Нестар Бурма». Серыял.
9.20 «Подых струн». Музычная праграма. Госці: Мікалай Анісімаў, Ілья Фаляжынскі, Сяргей Міклашэўскі.
10.00 «Наперад у мінулае».
10.25 Хіт-парад «Сто песень для Беларусі».
11.20 «Музеі Беларусі». Мазырскі аб'яднаны краязнаўчы музей.
11.45 «Імпульс Алфёрава». Фільм трэці «Алфёраў ёсць Алфёраў».
12.25 «І зноў Аніскін». Камедыя. 1—3-я серыі.
15.45 «Гітара па крузе». Аўтарвыканаўца Вольга Макеева.
16.40 «Да скарбаў авіякатастрофы». Драма.
18.25 «Кіно і час». І з'езд РСДРП.
19.05 «Мой сябар Іван Лапшын». Драма.
20.40 «Калыханка».
21.00 «Рок». Дак. фільм.
23.50 Леанід Млечын прадстаўляе. «Сусветныя тайны». «Тры смерці ў ЦК». Дак. фільм.

Беларусь 5

7.10 PRO спорт. Навіны.
7.20 Футбол. Чэмпіянат Англіі. «Манчэстэр Сіці» — «Лестэр».
9.15 Лёгкая атлетыка. Сусветны тур. Карлсруэ.
11.20 Баскетбол. НБА. «Х'юстан» — «Портленд».
13.00 Гандбол. SEHA-ліга. «Татран» — БГК імя Мяшкова.
14.25 Біятлон. Этап Кубка свету. Кэнмор. Масстарт. Мужчыны.
15.15 Формула-Е. Гран-пры Аргенціны.
16.25 Авертайм.
16.55 Хакей. КХЛ. «Дынама-Мінск» — «Ёкерыт».
19.10 Біятлон. Этап Кубка свету. Кэнмор. Масстарт. Жанчыны.

20.00 Тэніс. Кубак Федэрацыі. Канада — Беларусь. (Паміж матчамі — PRO спорт. Навіны).

АНТ

7.00 «Нядзельная раніца».
8.00, 9.00, 16.00 Нашы навіны.
9.05 «Нядзельная прапаведзь» (з субцітрамі).
9.20 М/с «Смяшарыкі. ПІН-код».
9.35 «Бесталковыя нататкі».
9.55 «Пакуль усе дома».
10.40 «Фазэнда».
11.15 «Іна Макарава. Лёс чалавека».
12.15 «Барахолка».
13.05 «Госці па нядзелях».
14.00, 16.20 «Кропля ў кроплю».
16.15 Навіны спорту.
17.15 «Без страхоўкі».
20.00 Контуры.
21.05 Серыял «Клім».
23.00 Маст. фільм «Мілы сябар».
0.45 Драма «Палата №6».

СТБ

6.35 «Афрамасквіч 2». Серыял.
7.25 «Скардзіцца дазваляецца».
7.45, 16.50 «Аўтапанарама».
8.15 Драма «Прызнанні небяспечнага чалавека».
10.10 «Чыстая праца».
11.00 «Вялікае снеданне».
11.40 «Салдаты 8». Серыял.
12.40 «Тыдзень» «24 гадзіны».
13.40, 0.20 Маст. фільм «Вакзал для дваіх». 2-я серыя.
15.00 Канцэрт Міхаіла Задорнава.
16.00 «Цэнтральны рэгіён».
17.20 «Ваенная тайна».
19.30 «Тыдзень».
20.25 Баявік «Атрад выратавання».
22.00 «Дакументальны праект»: «Дзевы Старажытнай Русі», «Піраміды. Варонка часу».

МІР

6.00 «Мільён пытанняў пра прыроду».
6.15, 8.25 М/ф.
6.30 Маст. фільм «Спячая прыгажуня».
8.05 «Нітка да ніткі».
9.00 «Рэальнае ўсынаўленне».
9.30 «Чаму я?»
10.00, 16.00 Навіны (бягучы радок).
10.15 «Трэш-тэст».
10.45 Серыял «Я буду жыць!».
14.20 Маст. фільм «Уз'яднанне сямейкі Адамс».
16.15, 22.00 Серыял «Пенелопа».
21.00 «Разам».
0.10 Серыял «Мушкецёры Кацярыны».

РТР—Беларусь

7.00 «Пакой смеху».
7.30 Маст. фільм «Шукаю мужчыну».
11.00, 14.00, 17.00, 20.00 Весткі.
11.15 «Сам сабе рэжысёр».
12.00 «Смехапанарама Яўгена Петрасяна».
12.30 «Ранішняя пошта».
13.05, 14.15 Камедыя «Асцярожна, бабуля!».
15.00, 21.50 Серыял «Руская спадчынніца».
20.00 Весткі тыдня.
23.00 «Нядзельны вечар з Уладзімірам Салаўёвым».
23.05 «Асцярожна, махляры!»
23.35 «Сакрэтныя матэрыялы». Серыял.
4.40 «Калі сыходзяць любімыя». Дак. фільм.

НТБ—Беларусь

6.00 «Астрапрагноз».
6.10, 8.20 Серыял «Хвост».
8.00, 10.00, 13.00, 16.00 Сёння.
8.50 «Іх норавы».
9.25 «Ядзім дома».
10.25 «Першая перадача».
11.05 «Цуд тэхнікі».
11.50 «Дачны адказ».
13.20 «НашСпажыўНагляд». Не дай сябе падмануць!
14.20 «Паедзем, паядзім!»
15.05 «Следства вядуць».
16.20 Серыял «Вуліцы разбітых ліхтароў».
18.05 «Следства вялі...»
19.00 «Акцэнты тыдня».
20.00 Дэтэктыў «Аз вам».
23.15 «Судовы дэтэктыў».

8 канал

9.00, 15.15, 19.00, 23.45 «Надвор'е».
9.05, 15.20 «Мультпарад».
10.00 «Адшукваецца адпачынак».
10.30, 15.05, 16.45, 21.00 «Хатняя крама».
10.45 «Мой любімы гадаванец».
11.15 Серыял «Камісар Рэкс».
13.00 Драма «Чорная архідэя».

17.15 Серыял «Каломба».
19.05 Камедыя «Ідэальны муж».
20.50 «Вечарніца».
21.05 Драма «Англійскі пацыент».

ВТБ

6.00, 23.10, 4.00 Скетч-шоу «Даеш моладзь».
6.30 Кулінарнае шоу «Майстаршэф. Дзеці».
7.30 М/ф «Пінгвіняня Параро».
7.45 М/ф «Смяшарыкі».
8.00 М/ф «Маша і мядзведзь».
8.30, 16.00 «Ералаш».
9.00 «Вялікая маленькая зорка».
10.00, 1.00 «Турбаміксер».
12.00 Серыял «Як я стаў рускім».
14.00, 19.30 «Уральскія пельмені».
15.00 «Паспець за 24 гадзіны».
16.30, 0.00, 4.30 Скетч-шоу «6 кадраў».
17.00 Прыгоды «Джэк — пакарыцель веліканаў».
21.00 Трылер «Параноя».
0.00 «Кіно ў дэталях».
0.30 Скетч-шоу «Мільёны ў сетцы».
3.30 «Лаві момант».
5.30 «Дурні і дарогі».

Культура

6.30 «Еўраньюс».
10.00 «Звычайны канцэрт з Эдуардам Эфіравым».
10.35 «Шаснаццатая вясна». Маст. фільм.
12.00 «Легенды сусветнага кіно». Вера Халодная.
12.30 «Расія, любоў мая!» «Як спяваюць у Сібіры».
13.00 Геніі і ліхадзеі. Фердынанд Эйнем.
13.30 «Багемія — край сажалак». Дак. фільм.
14.25 «Што рабіць?»
15.10 Вольга Перацяцька ў канцэрце «Viva Opera!».
16.20 «Пешшу...» Масква англіцкая.
16.45 «Шукальнікі». «Скарб Нарышкіных».
17.35 «Легендарныя хіты Эдзіт Піяф і Фрэнка Сінатры». Канцэрт-прысвячэнне ў Маскоўскім тэатры мюзікла.
19.05 «Пачатак цудоўнай эпохі».
19.20 Двайны сеанс. «Справа «Пярэстых». Маст. фільм.
20.55 «Страляйце ў піяніста». Маст. фільм.
22.15 «Шэдэўры сусветнага музычнага тэатра». Рэнэ Флемінг, Джозэф Калея, Томас Хэмпсан у оперы Дж. Вердзі «Травіята». Пастаноўка тэатра «Кавент-Гардэн».
0.40 «Вылет затрымліваецца». Маст. фільм.
1.55 Краіна птушак. «Год чаплі». Дак. фільм.
2.50 «Поль Сезан». Дак. фільм.

Настальгія

6.00 «Да і пасля...» з Уладзімірам Малчанавым. Найлепшае. 2009 год.
6.45, 8.30, 9.40, 11.00, 13.15, 14.45, 15.50, 18.45, 19.55, 21.40, 23.20, 1.15, 2.25, 3.40, 5.00 Музычная настальгія.
7.00 Маст. фільм «Рынг».
8.50, 2.45 Кіначасопіс «Хачу ўсё ведаць!».
9.00, 3.00 «Мінулы час».
10.00 «Колба часу».
12.00 «Зямля—Паветра». Найк Барзоў.
14.30 М/ф «Мыйдадзір».
15.00 «Быў час». 2009 год.
16.00 Маст. фільм «Кветкі лугавыя».
18.00 «Акулы пяра». Мікалай Наскоў і група «Нікалай».
19.30 Маст. фільм «Ля мора, дзе мы гулялі».
20.30 «Гэта было нядаўна, гэта было даўно...» Булат Акуджава.
22.00 Маст. фільм «Алеся».
0.00 «Зямля—Паветра». Група «Тайм-Аут».
1.40 «Тэатральны раман» з Эдвардам Радзінскім. Маскоўскія тэатры ў 80-я гады. Заканчэнне.
4.00 «Народжаныя ў СССР».

EuroSport 1

3.15, 19.00, 23.15 Біятлон. Кубак свету.
4.00 Велаcпорт. Нацыянальны тур. Тур Дубая.
4.45 Watts.
5.00 Горныя лыжы. Кубак свету. Мужчыны.
7.15 Лёгкая атлетыка. Спаборніцтва ў памяшканні.
8.45, 15.30, 21.20 Скачкі на лыжах з трампліна. Кубак свету.
9.45, 11.15 Саначны спорт. Кубак свету.
12.30 Горныя лыжы. Кубак свету. Жанчыны.
14.15, 18.00, 20.45 Лыжныя гонкі. Кубак свету. Жанчыны.
22.15 Зімовыя віды спорту.
1.20 Ралі. ERC.
1.45 Снукер. «Мастэрс». Фінал.

Камедыя

0.30, 17.40 Камедыя «Ракавая Лара».
2.25, 19.40 Меладрама «Нявеста з таго свету».
4.00, 21.15 Меладрама «Удачы, Чак».
5.40, 23.00 Камедыя «Той яшчэ Карласан!».
7.15 Камедыя «Штосьці падобнае на шчасце».
8.50 Камедыя «План Б».
10.30, 15.40 Скетчком «Паміж намі».
10.50 Камедыя «Гамбіт».
12.20 Камедыя «Сёння ў меню».
14.00 Камедыя «Школа зладзеяў 2».
16.00 Камедыя «Трайныя непрыемнасці».

ТБ3

6.00 М/ф.
9.30 «Вокладка».
10.00 «Нераскрытыя тайны».
10.55 «Паненка і кулінар».
11.30, 1.05 «Сямейны дэтэктыў». Серыял. Заключная серыя.
15.00 «Жонка. Гісторыя кахання».
16.25 «Усё да лепшага». Меладрама.
19.55, 4.00 «Без падману».
20.45 «Прывід». Трылер.

ТБ1000

6.00 Камедыя «Мацільда».
8.00 Камедыя «Сцюарт Літл».
10.00 Фэнтэзі «Прылады смерці: Горад касцей».
12.10 Мюзікл «Я адыходжу — не плач».
14.10 Мюзікл «Бляск».
16.00 Драма «Новая спроба Кейт Макол».
18.00 Трылер «Невядомы».
20.00 Баявік «У праменях славы».
22.00 Меладрама «Эрын Бракавіч — прыгожая і рашучая».

0.10 Драма «Тайная цяга».
2.00 Драма «Гангстар».
4.30 Драма «Дзіяна: Гісторыя кахання».

ТБ1000 Рускае кіно

6.20, 18.20 Баявік «Адваротны адлік».
8.20, 2.20 Баявік «Слізгаценне».
10.30 Драма «Дыялогі».
12.20 Старое добрае кіно. Драма «Аповесць непагашанага месяца».
14.20 Трагікамедыя «Усе пайшлі».
16.35 Прыгоды «Што ў Сенькі было».
20.20 Драма «Папса».
22.20 Меладрама «Вечнае вяртанне».
0.20 Баявік «Дзень Д».
4.30 Драма «Белая птушка з чорнай меткай».

National Geographic

6.00, 13.10, 20.10, 5.35 Гульні розуму.
6.50 Папулярная навука.
7.10 Займальная навука.
7.35, 16.20 Інстынкт выжывання.
8.20, 15.30 Сіла племені.
9.10 Золата горада-прывіда.
10.00 Навука будучыні.
10.45 Дзікі тунец.
11.35 Шаша праз пекла.
12.20 Міжнародны аэрапорт Дубай.
14.00, 17.05 Суперзбудаванні Трэцяга рэйха.
14.45 Сакрэтная атака Гітлера на Амерыку.
17.50 Пячора гіганцкіх крышталёў.
18.40 Ізумруд за 400 мільёнаў долараў.
19.30 Непаражальныя канструкцыі.
21.00, 0.55, 4.00 Місія на Марс.
21.45, 1.40, 4.50 Чалавецтва з космасу.
22.35 Код небяспекі.
22.55 Навуковыя недарэчнасці.
23.20, 2.30 Уварванне на Зямлю.
0.10, 3.15 Расследаванні авіякатастроф.

Discovery

8.00 Паляўнічыя на зброю.
8.50 На краі Аляскі.
9.45, 4.00 Зорнае выжыванне.
10.40 Бітва з акіянам.
11.35 Востраў.
12.30, 17.05, 5.40 Залатая ліхаманка.
14.20, 22.00 Загадкі планеты Зямля.
15.15, 23.00 Космас навыварат.
16.10, 0.00 Як уладкаваны Сусвет.
1.00 Пакаранне новых зямель.
2.00 Хуткія і гучныя.
3.00 Паляўнічыя на старызну.
4.50 Аляска: апошняя мяжа.

■ Святло ў акне

МЕЛОДЫІ СТАРОГА ФАРТЭПІЯНА

ЯК ЗВЫЧАЙНЫ ДОМ ЗРАБІЦЬ НЕЗВЫЧАЙНЫМ

У каміне патрэскваюць дровы. Ля коміна прымасціліся шматлікія цацкі, сшытыя рукамі ўмелай гаспадыні. Яна садзіцца за старое піяніна і пачынае іграць, дакранаючыся да клавішаў, зробленых са слановай косці.. У доме Андрэя і Алы Ніжнік у вёсцы Зарачаны (калісьці Баламутавічы) Пухавіцкага раёна надзвычай цёпла і ўтульна. Гасцінныя, добразычлівыя, яны рады кожнаму, хто да іх завітвае (у тым ліку карэспандэнтам «Звязды»). Заўсёды напояць кубкам гарачай гарбаты, прапануюць сагрэцца ля агню ды парадуюць дасціпнай гісторыяй.

Фота Анатоля КЛЕШЧУКА.
Ала з задавальненнем асвоіла кіраванне квадрацыклам.

Кола, якое ператварылася ў люстру

Вельмі прыветна сустракае вандроўнікаў і іх дом. На сценах, на шматлікіх паліцах, расстаўлены рэчы, якія вельмі цікава разглядваць. Вось падсвечнікі і невялікія ліхтарыкі, а вось шары, сплеценыя з лазы, і тэкстыльныя лялькі, што ўселіся на край печы.

Некаторым прадметам, што маюцца тут, самы раз адправіцца ў музейную экспазіцыю: яны сведчаць пра вясковы побыт гэтых мясцін. Аказваецца, гаспадары сапраўды плануюць адкрыць уласны музей! Аднак стандартныя падыходы да экспазіцый ім нецікавыя. Таму яны вырашылі ўвасобіць уласную ідэю — зрабіць музей сям'і, у якім можна будзе ўбачыць гісторыю розных пакаленняў.

Прадметы для будучага музея збіралі па ўсіх Зарачанах. Аднавяскоўцы спакойна аддавалі тое, што сёння здаецца ўжо непатрэбным. Аднак памытыя, даведзеныя да ладу прадметы сталі выглядаць як годныя музейныя экспанаты.

Найперш сабралі ўвесь рыштунак, з дапамогай якога калісьці гатавалі ежу, — розныя гаршкі, відэльцы. Дабавілі да калекцыі прасы, прыгожыя самавары, лампады. Розныя віды калаўротаў таксама не пакінулі па-за ўвагай. Драўляныя колы ад старых вазоў ператварыліся ў... прыгожыя свяцільні ў доме гаспадароў. Ала Ніжнік адзначае: «Гэтыя колы адхадзілі на сваім вяку вельмі шмат. Яны заслужылі, каб быць адмытымі, пафарбаванымі і павісець у прыгожай зале, асвятляючы яе». Па ўсёй вёсцы сабралі таксама і жняяркі, сячкарні, якія стаялі закінутымі ў старых пунях. Андрэй і Ала памылі, пачысцілі іх і расставілі па сваім падворку. Цяпер яны ўпрыгожваюць яго, бы сапраўдныя рарытэты.

Вышытыя рукамі матулі карціны, накрухмаленыя фіранкі — усё гэта ляжыць у куфры і таксама чакае свайго часу, каб быць прадстаўленымі ў новай якасці — музейных прадметаў. Старыя радыёпрыёмнікі, грамафоны, пласцінкі... Ала кажа, што ўнутрана адчувае: праз пэўны час гэтыя рэчы будуць выклікаць вялікую цікавасць.

Сярод найбольш незвычайных экспанатаў — нямецкі тэрмас, знойдзены пасля Вялікай Айчыннай вайны. Доўгі час вяскоўцы насілі ў ім ежу ў поле, калі пасвілі кароў, а цяпер вырашылі аддаць будучаму музею. Маецца тут і рэдкі штык-нож часоў Першай сусветнай вайны. Ён трохбаковы — пасля такая зброя была забароненая, бо ёй рабіліся рваныя раны.

Ала расказала, як будзе выглядаць будучы музей:

— Размесцім яго ў сапраўднай вясковай хаце — акурат побач з нашым участкам вызвалілася такая. Старыя дзверы ў ёй захаваем. Унутры, хутчэй за ўсё, павесім калыску, у якой вырасла не адно пакаленне зарачанскіх дзяцей. Упрыгожу яе карункамі, зробленымі калісьці тутэйшымі жанчынамі — яна будзе выглядаць менавіта так, як я гэта запомніла з маленства. Паставім начоўкі, у якіх раней купалі дзетак. Дрэва, з якіх яны высечаны, настолькі гладкае, апрацаванае рукамі майстра і вадой, што цяпер не патрабуе ніякага ўдасканальвання. Хутчэй за ўсё, там будзе стаяць сервант 1960-х гадоў, які аддасць мая сястра. Прыгледзела я і старую канапу з драўлянай панэллю і люстэркам. Фартэпіяна, якое цяпер стаіць у нашым доме, магчыма, таксама пераедзе ў музей. Яно 1875 года. Клавішы зроблены з сапраўднай слановай косці (не ведаю, ці робяць цяпер такія). Неяк у Мінску набылі гэты інструмент за 20 долараў. Фартэпіяна ледзь не развальвалася на хаду, мы нават думалі вярнуць назад. Аднак гаспадыня, якая прадавала яго, проста зачыніла за намі дзверы. Таму зваротнага шляху, як кажуць, не было... Нашы дзеці танцавалі пад гукі гэтага фартэпіяна, а цяпер танцуюць унукі.

Ніжнікі першымі ў Беларусі пабудавалі дом на дрэве.

Муж і жонка — як дзве часткі аднаго цэлага...

Андрэй і Ала ў свой час пажылі ў сталіцы, уладкаваліся там. Аднак душа ўсё адно клікала назад у вёску, на зямлю бацькоў... Андрэй па адукацыі будаўнік. Аднойчы, пабудаваўшы катэдж знаёмаму, зразумеў, што і сабе можа такое ж зрабіць. Трэба толькі будаўнічыя матэрыялы набыць. Сам не ведае, адкуль знайшліся грошы на ўсё, аднак у выніку на ўчастку, які застаўся ад Алінай мамы (яна і цяпер жыве з імі), пабудавалі новы вялікі дом. А тое, што ўсё ў ім так ладна і прыгожа — гэта, пэўна, заслуга жонкі. Яна матэматык па адукацыі, аднак вучыцца па гэтай спецыяльнасці пайшла толькі таму, што так хацелі бацькі. А ёй самой заўсёды падабалася маляваць, і свае прыродныя здольнасці ў гэтай сферы яна развіла нават без спецыяльнай адукацыі. Шыццё з абрэзкаў тканіны, роспіс, выраб лялек, пляценне — усё, што можна зрабіць сваімі рукамі, гэтай гаспадыні ўдаецца вельмі добра. Муж і жонка, як дзве палавінкі аднаго цэлага, ідэальна дапаўняюць адно аднаго.

Андрэй і Ала ў свой час пажылі ў сталіцы, уладкаваліся там. Аднак душа ўсё адно клікала назад, у вёску, на зямлю бацькоў...

Да таго ж гэтая сям'я любіць актыўны адпачынак. Яны ходзяць у вандроўкі, катаюцца на лыжах, на лодцы. А нядаўна нават набылі квадрацыкл, каб ямчэй было пераадольваць сумёты! Дарэчы, менавіта гэтыя гаспадары першымі ў Беларусі пабудавалі невялічкі дом на дрэве — для рамантычнага адпачынку.

Асабліва ганарацца Ніжнікі і тым, што іх дзеці таксама не прыкіпелі душой да вялікага горада, а пабудавалі дом у вёсцы і засталіся жыць побач з бацькамі. Ужо нарадзіліся два ўнукі, якія таксама будуць працягваць сямейную справу.

На пытанне, у чым сакрэт такога добрага ладу, што пануе ў іх доме, Андрэй адказвае:

— Найперш жонку трэба такую займець, выхаваць (абое ўсміхаюцца. — **Аўт.**), падстроіцца адзін да аднаго. А цяпер мы супольна натхняемся, шчыруем у сваім доме. Нельга сказаць, што гэта наша праца. Робім усё ў сваё задавальненне. Аднак у выніку атрымліваецца, што мы працаголікі. Паглядзіш збоку на сваю працу — і хочацца зрабіць яшчэ больш. Гэта спосаб жыцця.

Ала дадае, што калі ў некага нешта не атрымліваецца: мала плацяць, сварыцца начальнік, не выпісвае прэмію, — значыць, чалавек гэты папросту знаходзіцца не на сваім месцы. Бо праца, якая па душы, заўсёды ў радасць...

Ніна ШЧАРБАЧЭВІЧ.

Пухавіцкі раён.

■ Неасабісты суб'ектыў

ЗА ТЫХ, КАГО МЫ ПРЫРУЧЫЛІ

Што змянілася за год пасля ўступлення ў сілу артыкула аб жорсткім абыходжанні з жывёламі ў Крымінальным кодэксе

НА ГЭТЫМ тыдні ў судзе Крычаўскага раёна быў вынесены прыгавор па, скажам так, не вельмі тыповай для нашага грамадства справе. Двух маладых (аднаму дваццаць, другому дваццаць сем гадоў) хлопцаў асудзілі да месяца арышту за жорсткае абыходжанне з жывёлай, якое стала прычынай яе гібелі.

Калі ж без юрыдычных словазлучэнняў — усё больш празаічна. Падпітыя дзецюкі, у якіх не аказалася грошай на дабаўку, успомнілі пра тое, што прыяцель, якога бачылі ў хаце суседзяў, завінаваціўся ім пэўную суму. З патрабаваннем аддаць доўг купюрамі або натурай (бутэлькай) яны няпрошанымі гасцямі ўваліліся да людзей у хату. Калі ж пачулі, што ў даўжніка няма з сабой ні грошай, ні гарэлкі, раз'юшаныя, выскачылі на двор, выцягнулі з будкі сабаку, адзін трымаў няшчасную жывёліну за ланцуг, прыціснуўшы нагой да зямлі, а другі перарэзаў ёй нажом горла. Жудасна?

Чакайце, гэта яшчэ не ўсё. Зусім нядаўна падобная справа разглядалася ў судзе Маскоўскага раёна Брэста. Там п'яны недавярак нажом успароў жывот маленькаму кацяняці на вачах у гаспадара жывёлкі. Дасталося і самому гаспадару: прыставіўшы той самы нож яму да шыі, злачынца пагражаў, што зробіць з ім тое ж, што з кацянём... За забітага коціка яму прысудзілі два месяцы арышту, за пагрозу забойствам чалавеку — год і тры месяцы ў калоніі строгага рэжыму. Асуджанага ўзялі пад варту ў зале суда. Цяпер, праўда, справа знаходзіцца на пераглядзе ў абласным судзе. Але пакаранне, трэба думаць, будзе. Ці будзе пакаянне? Пытанне іншае.

У Гродне суда пакуль не было, але крымінальная справа заведзена і да суда, мяркую, дойдзе абавязкова. Там трыццацігадовы мужчына прывёў у кватэру бяздомнага сабаку (гэтых бедных валацуг з адчайнымі вачыма завабіць за сабой нескладана — варта толькі паказаць якую ежу). Спачатку ён накарміў жывёліну, а пасля забіў яе на балконе. Забіваў жорстка — міліцыю выклікалі суседзі, якія пачулі енк ахвяры, а ўся сцяна на балконе была залітая яе крывёй...

І ГЭТА толькі паведамленні некалькіх мінулых тыдняў. На сайтах нашых інфармагенцтваў ужо нават з'явіліся адмысловыя тэгі «жывёлы забойства». І справа не ў тым, што апошнім часам сярод нас стала больш закамплексаваных садыстаў, якія сваю злосць і крыўду зрываюць на тых, хто слабейшы, каго мы прыручылі. Такія людзі былі, ёсць і будуць у любым грамадстве. Але цяпер яны не будуць беспакаранымі — вось што галоўнае.

Роўна год назад, 28 студзеня 2015 года, уступіў у сілу закон аб унясенні змяненняў у тым ліку і ў Крымінальны кодэкс. Сярод іх — новы артыкул 339-1 («Жорсткае абыходжанне з жывёлай, якое стала прычынай яе гібелі ці калецтва, здзейсненае з хуліганскіх, карыслівых і іншых нізкіх памкненняў або ў прысутнасці заведама малалетняга»). Да гэтага гаспадары забітых або пакалечаных жывёл маглі звяртацца з заявай хіба што аб псаванні маёмасці. А з бяздомных увогуле можна было здзекавацца беспакарана, хіба што атрымаць штраф за хуліганства, пры ўмове, што абураныя сведкі экзекуцыі званілі ў міліцыю...

Першыя судовыя справы, якія разглядаюцца па гэтым новым артыкуле, рэальныя тэрміны зняволення за забойства жывых істот — сведчанне таго, што закон сапраўды працуе. А яшчэ — надзея на тое, што для тых, каму проста карціць зрабіць балюча сабаку, кацяняці, няхай нават шкадліваму і бяздомнаму, гэта стане прышчэпкай ад бяздумнай жорсткасці...

У МАЗЫРЫ ў палонку на Прыпяці нядаўна праваліліся два бяздомныя сабакі. Спачатку ўскочыў у ледзяную ваду адзін, а другі енчыў, мітусіўся і спрабаваў дапамагчы сябру, пакуль лёд на вымоіне не праваліўся і пад ім. Хлопцы з АСВОДа здзейснілі цэлую ратавальную аперацыю па выцягванні валацужак з вады. Давялося адпаведна экіпіравацца і прымяняць спецыяльную лесвіцу. (Хто быў у Мазыры, ведае, якая там шырокая і вірлівая рака.) На шчасце, усё скончылася добра, хіба што выратаваныя тапельцы аказаліся няўдзячнымі істотамі — апынуўшыся на сушы, тут жа ўцяклі, не спакусіўшыся нават на пачастунак... А ў Магілёве, каб выратаваць лабрадора па мянушцы Джэсі, што кінуўся за качкамі і апынуўся ў ледзяной вадзе Дняпра, вадалаз ратавальнай службы падпаўзаў па ненадзейным у такую адлігу лёдзе, а пад ім была глыбіня пяць метраў.

Людзі ратавалі жывёл, фактычна рызыкуючы ўласным жыццём. Хаця маглі і адмовіцца. Чалавечае жыццё ўсё-ткі даражэйшае. І ніхто — ні людзі, ні той жа Крымінальны кодэкс — іх за тое не асудзіў бы.

АЛЕ Ж, акрамя Крымінальнага кодэкса, ёсць яшчэ шкадаванне і сумленне. Тое галоўнае, што нас ад жывёл і адрознівае.

Алена ЛЯЎКОВІЧ. *alena@zviazda.by*

■ Вялікая прыватызацыя

ІНВЕСТАРАМ ПРАПАНУЮЦЬ 60 АБ'ЕКТАЎ

На гэтым тыдні кіраўніцтва Дзяржаўнага камітэта па маёмасці аб'явіла аб правядзенні работ па продажы на аўкцыёнах і па конкурсе ў гэтым годзе дзяржаўных пакетаў акцый пэўных прадпрыемстваў. У прэс-службе камітэта нам паведамілі, што ў падрыхтаваным пераліку знаходзіцца 56 адкрытых акцыянерных таварыстваў і 4 прадпрыемствы як маёмасныя комплексы.

Тры маёмасныя комплексы належаць МНС. Два з іх (па лініі тэхнічных выпрабаванняў і даследаванняў, а таксама па вытворчасці хімічных прадуктаў) маюць свае базы ў Мінску, а яшчэ адзін «прапісаны» ў Гомельскай вобласці (архітэктура і інжынерныя паслугі). Чацвёрты маёмасны комплекс знаходзіцца ў Брэсцкай вобласці (г. Драгічын) і займаецца вытворчасцю крухмалу і крухмалапрадуктаў па лініі Белдзяржхарчпрама.

Увогуле, на таргі аўкцыёнаў і конкурсаў сёлета будуць выстаўлены дзяржаўныя пакеты акцый прадпрыемстваў Мінбудархітэктуры, Мінпрама, Мінтранса, Мінісувязі, Мінэнерга, Міністэрства сельскай гаспадаркі і харчавання, Мінкультуры, а таксама канцэрнаў «Белдзяржхарчпрам», «Беллеспаперапрам» і «Беллегпрам». На гэты раз патэнцыйным інвестарам прапануюцца даволі буйныя пакеты акцый. Напрыклад, цяпер з боку дзяржавы пакупнікам прапануюць 100% акцый Гомельскага радыёзавода, таварыстваў «Карал» (Гомель), і «Лантан» (Аршанскі раён). Розныя долі ў дзяржпакетаў акцый плануецца выставіць на продаж у ААТ «БАТЭ» — кіруючай кампаніі холдынга «Аўтакампаненты» (Барысаў), па прадпрыемствах «Кіруючая кампанія холдынга «Гарызонт» (Мінск) і «Прамсувязь» (Мінск). У Дзяржкаммаёмасці ўпэўнены, што пакупнікоў з грашыма павінны зацікавіць і каштоўныя паперы такіх акцыянерных таварыстваў, як «Папяровая фабрыка «Спартак» (Шклоў), а таксама перспектыўныя фабрыкі «Івацэвічдрэў», «Віцебскдрэў» і «Магілёўдрэў».

У Дзяржкаммаёмасці нам удакладнілі, што заявы на набыццё акцый акцыянерных таварыстваў будуць разглядацца адпаведнай камісіяй, і па выніках разгляду гэтых заяў будуць унесены прапановы аб мэтазгоднасці падрыхтоўкі праектаў рашэнняў Прэзідэнта аб продажы.

Сяргей КУРКАЧ.
kurkach@zviazda.by

НА СОНЕЧНАЙ ЭНЕРГІІ

На будынках раённай бальніцы і дзіцячай кансультацыі ў Іванаве ўстаноўлены сонечныя батарэі «Камфорт», якія прызначаны для падагрэву вады. Геліяводанагравальная сістэма куплена за мяжой, а вось манціравалі яе спецыялісты пінскага прадпрыемства «Аграмашдэталь».

Пры выхадзе на поўную магутнасць сістэма будзе поўнасцю забяспечваць бальніцу і паліклініку гарачай вадой. Батарэі, прымацаваныя на даху, экалагічныя і энергазберагальныя. Устаноўка выкарыстоўвае сонечную энергію для нагрэву цепланосьбіта, ад якога награваецца вада ў ёмістасцях.

Як расказалі ў бальніцы, праект рэалізаваны ў рамках дзяржаўнай праграмы энергазберажэння. Са сродкаў раённага і рэспубліканскага бюджэтаў на ўстаноўку затрачана крыху больш за 1 мільярд 200 мільёнаў рублёў. Чакаецца, што сістэма акупіцца за пяць гадоў. Цяпер людзі, якія будуць кантраляваць работу абсталявання, праходзяць падрыхтоўку.

Святлана ЯСКЕВІЧ. *yackevich@zviazda.by*

Даты | Падзеі | Людзі

29 СТУДЗЕНЯ

1860 год — нарадзіўся Антон Паўлавіч Чэхаў, рускі пісьменнік, ганаровы акадэмік Пецярбургскай акадэміі навук. Працаваў земскім урачом. Літаратурную дзейнасць пачаў з фельетонаў і гумарыстычных апавяданняў. Найбольшы ўплыў на развіццё сусветнай драматургіі зрабілі яго лірыка-псіхалагічныя п'есы «Чайка», «Дзядзька Ваня», «Тры сястры», «Вішнёвы сад». Творы Чэхава друкаваліся ў рускіх газетах, якія выходзілі ў Беларусі. На беларускую мову яго творы перакладалі Я. Брыль, К. Крапіва, І. Шамякін. П'есы Чэхава ставіліся і ставяцца сёння ў беларускіх тэатрах.

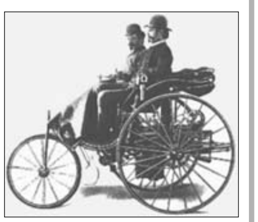

1886 год — дзень нараджэння аўтамабіля: Карл Бенц атрымаў патэнт на сваю першую машыну. Першы аўтамабіль уяўляў сабой трохколавы двухмесны экіпаж вагой 250 кг на высокіх колах са спіцамі. На яго Бенц паставіў свой новы чатырохтактны бензінавы рухавік з вадзяным астуджэннем магутнасцю 0,9 к.с. Цыліндр размяшчаўся гарызантальна над воссю велізарных задніх колаў і прыводзіў іх у рух праз адну раменную і дзве ланцужныя перадачы. Машына развівала хуткасць 16 км/г. Экіпаж быў урачыста названы Motorwagen.

1956 год — нарадзіўся (г. Мінск) Сяргей Уладзіміравіч Бароўскі, беларускі спартсмен і трэнер (футбол), майстар спорту СССР міжнароднага класа, заслужаны трэнер Беларусі (1991). Гуляў у клубах «Дынама» (Мінск), «Днепр» (Днепрапятроўск), у складзе зборнай каманды СССР. У мінскім «Дынама» правёў 400 матчаў, забіў 8 мячоў. Чэмпіён СССР (1982), бронзавы прызёр (1983). Фіналіст розыгрышу Кубка СССР (1987). З 1989 года — на трэнерскай рабоце.

Было сказана

Максім ТАНК, народны паэт Беларусі:
*«З горнай вяршыні не сходзіць туман,
З вернага сэрца — любоў».*

ПЕРЕГОВОРЫ ПО ВЫБОРУ ПОДРЯДНОЙ ОРГАНИЗАЦИИ

УП «Проектный институт Белгипрозем» приглашает вас принять участие в переговорах по выбору подрядной организации для разработки проекта электроснабжения.

Предмет закупки — разработка проектно-сметной документации по разделам «ЭС и ЭОМ по объекту «Боксовые гаражи на три машино-места».

Срок выполнения работ — март 2016 г.

Время проведения переговоров 9 февраля 2016 года в 11.00.

Информация о переговорах и заявка на участие по тел. 207 05 33, тел./факс 212 07 00.

УНП 100035563

УП «Забудова-Автотранс» (организатор аукциона) ИЗВЕЩАЕТ О ПРОВЕДЕНИИ ОТКРЫТОГО АУКЦИОНА ПО ПРОДАЖЕ ИМУЩЕСТВА

№ лота	Наименование лота	Начальная цена с НДС, бел. рублей	Задаток с НДС, бел. рублей	Шаг аукциона, %
1	Автомашина MAZ 53366 2000 г.в.	32 640 000	326 400	5
2	Автомашина ZIL-130 1985 г.в.	13 440 000	134 400	5
3	Автомашина MAZ 53366 1999 г.в	25 200 000	252 000	5
4	Автомобиль БМВ 524 td. 1988 г.в.	20 040 000	200 400	5
5	Автомобиль MAZDA 323 1999 г.в.	26 880 000	268 800	5
6	Полуприцеп KRONE 1996 г.в.	17 880 000	178 800	5
7	Полуприцеп MAZ 938660 2007 г.в.	13 680 000	136 800	5
8	Полуприцеп MAZ 938660 2007 г.в.	13 680 000	136 800	5
9	Прицеп MAZ 837810 042 2008 г.в.	19 920 000	199 200	5
10	Автомобиль VAZ-21214 2005 г.в.	29 520 000	295 200	5
11	Автомобиль BMW 330XI 2006 г.в.	106 560 000	1 065 600	5
12	Автомобиль OPEL VECTRA 2003 г.в.	55 680 000	556 800	5
13	Автомобиль OPEL VECTRA 2002 г.в.	49 440 000	494 400	5
14	Автомобиль OPEL VECTRA 1998 г.в.	28 800 000	288 000	5
15	Автомобиль VAZ-2110 3 2003 г.в.	11 640 000	116 400	5
16	Автомобиль VOLVO S80 2002 г.в.	57 960 000	579 600	5
17	Автомобиль VOLVO XC90 2007 г.в.	118 080 000	1 180 800	5
18	Автомобиль OPEL ZAFIRA 2005 г.в.	77 400 000	774 000	5
19	Автомобиль OPEL ZAFIRA 2001 г.в.	31 080 000	310 800	5
20	Автомобиль VOLKSWAGEN GOLF 1996 г.в.	18 000 000	180 000	5
21	Автомобиль UAZ 31519 2005 г.в.	24 120 000	241 200	5
22	Автомобиль VAZ-11184 2011 г.в.	42 960 000	429 600	5
23	Автомобиль VOLKSWAGEN PASSAT 2001 г.в.	63 720 000	637 200	5
24	Автомобиль MAN TGX 18.440 с полуприцепом KOEGEL SN 24 2013 г.в.	1 102 080 000	11 020 800	5
25	Автомобиль MAN TGX 18.440 с полуприцепом KOEGEL SN 24 2013 г.в.	1 102 080 000	11 020 800	5
26	Автомобиль MAN TGX 18.440 с полуприцепом KOEGEL SN 24 2013 г.в.	1 102 080 000	11 020 800	5
27	Автомобиль MAN TGX 18.440 с полуприцепом KOEGEL SN 24 2013 г.в.	1 102 080 000	11 020 800	5

УСЛОВИЯ

Победитель аукциона либо в случае, если аукцион признан несостоявшимся в силу того, что заявление на участие в аукционе подано только одним участником и он согласен приобрести Лот по начальной цене, увеличенной на 5% (пять процентов), – Претендент на покупку – должен заключить с Продавцом договор купли-продажи Лота в течение 10 (десяти) банковских дней с момента подписания протокола о результатах аукциона.

Валюта торгов – белорусский рубль. Валюта платежа – белорусский рубль.

Сумма для оплаты задатка за участие в аукционе производится в белорусских рублях.

Условия оплаты приобретенного на аукционе Лота согласовываются Победителем аукциона (Претендентом на покупку) и Продавцом при заключении договора купли-продажи, но не позднее 30 (тридцати) дней со дня проведения аукциона.

Победитель аукциона (Претендент на покупку) обязан возместить Организатору аукциона стоимость затрат на организацию и проведение открытого аукциона на основании счета-фактуры в течение 3 (трех) банковских дней с момента подписания протокола о результатах аукциона.

На Претендента на покупку распространяются правила и условия, установленные законодательством Республики Беларусь для Победителя аукциона

Аукцион состоится 29.02.2016 в 11.00 по адресу: Минская обл., Молодечненский р-н, п. Чисть, ул. Заводская, 4

Заявки на участие в аукционе принимаются в рабочие дни **с 29.01.2016 по 26.02.2016.**

Документы, необходимые для участия в торгах, – заявление на участие в аукционе; платежный документ с отметкой банка о внесении задатка; копии документов, подтверждающих юридические полномочия участника торгов (его представителя). Необходимые документы должны быть представлены по адресу: Минская обл., Молодечненский р-н, п. Чисть, ул. Заводская, 4 **не позднее 16 часов 00 минут 26 февраля 2016 г.**

Для участия в торгах лицо, заявившее о своем участии в торгах, вносит задаток в счет обеспечения оплаты приобретаемого на торгах имущества в размере 1 процента от начальной цены имущества, выставляемого на торги.

Задаток перечисляется на следующие реквизиты: р/с 3012164225082 в ОАО «Банк БелВЭБ», код 226. Получатель – УП «Забудова-Автотранс», УНП 600468334.

Участник торгов имеет право до начала торгов письменно отозвать свое заявление на участие в них.

Победителем признается участник, предложивший наибольшую цену.

Результаты торгов оформляются протоколом в день проведения торгов согласно действующему законодательству.

Более подробную информацию можно получить у Организатора аукциона. По вопросу ознакомления с Лотами связываться по телефону: 8 029 877 01 13, Павел

☎ **Организатор: 8 (0176) 724 711, 8 (017) 395 81 34**

Общество с ограниченной ответственностью «Гаярд-Трейд» (УНП 191432043) объявляет о начале процесса реорганизации в форме выделения общества с ограниченной ответственностью «ЮрАп Стройматериалы».

Претензии кредиторов принимаются в течение 1 (одного) месяца по юридическому адресу ООО «Гаярд-Трейд».

УНП 191432043

ИЗВЕЩЕНИЕ О ПРОВЕДЕНИИ ПЕРВЫХ И ПОВТОРНЫХ ОТКРЫТЫХ АУКЦИОНОВ ПО ПРОДАЖЕ ЗЕМЕЛЬНЫХ УЧАСТКОВ В ЧАСТНУЮ СОБСТВЕННОСТЬ

Организатор аукционов: Коммунальное консалтинговое унитарное предприятие «Витебский областной центр маркетинга», 210015, г. Витебск, проезд Гоголя, дом 5, тел.(0212) 42-61-62.

Кадастровый номер, площадь, адрес, функциональное назначение земельного участка
Лот №1. Земельный участок с кадастровым номером 221089201101000031, площадью 0,2429 га по адресу: Витебская обл., Верхнедвинский р-н, Освейский с/с, д. Великое Село, для строительства и обслуживания жилого дома. Ограничения, инженерные коммуникации и сооружения: водоохранная зона водных объектов вне прибрежных полос (озеро Освейское). **Начальная цена:** 4 902 081 бел. руб. **Размер задатка:** 490 000 бел. руб.
Лот №2. Земельный участок с кадастровым номером 221089201101000029, площадью 0,2350 га по адресу: Витебская обл., Верхнедвинский р-н, Освейский с/с, д. Великое Село, для строительства и обслуживания жилого дома. Ограничения, инженерные коммуникации и сооружения: водоохранная зона водных объектов вне прибрежных полос (озеро Освейское). **Начальная цена**: 4 734 272 бел. руб. **Размер задатка:** 473 000 бел. руб.
Лот №3. Земельный участок с кадастровым номером 221089201101000044, площадью 0,2500 га по адресу: Витебская обл., Верхнедвинский р-н, Освейский с/с, д. Великое Село, д.1, для строительства и обслуживания жилого дома. Ограничения, инженерные коммуникации и сооружения: водоохранная зона водных объектов вне прибрежных полос (озеро Освейское). **Начальная цена:** 5 045 326 бел. руб. **Размер задатка:** 504 000 бел. руб.
Лот №4. Земельный участок с кадастровым номером 221089201101000040, площадью 0,2499 га по адресу: Витебская обл., Верхнедвинский р-н, Освейский с/с, д. Великое Село, д. 38, для строительства и обслуживания жилого дома. Ограничения, инженерные коммуникации и сооружения: водоохранная зона водных объектов вне прибрежных полос (озеро Освейское). **Начальная цена:** 5 043 386 бел. руб. **Размер задатка:** 504 000 бел. руб.
Дата, время и место проведения повторного аукциона: 17.02.2016 в 15.00 по адресу: г. Верхнедвинск, ул. Кооперативная, 1, в Верхнедвинском райисполкоме. **Срок внесения задатков и приема документов:** с 29.01.2016 с 8.30 по 16.02.2016 до 17.30 по адресу: г. Витебск, проезд Гоголя, 5, в ККУП «Витебский областной центр маркетинга» с 8.30 до 17.30 в рабочие дни. **Условия аукциона:** получить разрешение на проведение проектно-изыскательных работ и разработать проект на строительство жилого дома в срок, не превышающий 2 лет; в течение 1 года со дня утверждения проектной документации на строительство жилого дома приступить к занятию зем. участка (начать строительство). **Реквизиты для внесения задатка:** р/с 3600313080684 ЦБУ №206 ф-л №214 ОАО «АСБ Беларусбанк», код 150801660, УНП 300062999, код платежа 04901. Получатель платежа: Освейский сельисполком

Кадастровый номер, площадь, адрес, функциональное назначение земельного участка
Лот №1. Земельный участок с кадастровым №220880506601000198, площадью 0,2075 га по адресу: Витебская обл., Браславский р-н, Ахремовецкий с/с, д. Замошье, ул. Новая, 19, для строительства и обслуживания одноквартирного жилого дома. Ограничения, инженерные коммуникации и сооружения: охранная зона особо охраняемых природных территорий (ГПУ «Национальный парк «Браславские озера»); водоохранная зона водного объекта (озеро Середник); охранная зона линий электропередачи напряжением до 1000В. **Начальная цена:** 12 000 000 бел. руб. **Размер задатка:** 1 200 000 бел. руб.
Лот №2. Земельный участок с кадастровым №220880506601000195, площадью 0,2228 га по адресу: Витебская обл., Браславский р-н, Ахремовецкий с/с, д. Замошье, ул. Новая, 17, для строительства и обслуживания одноквартирного жилого дома. Ограничения, инженерные коммуникации и сооружения: водоохранная зона водного объекта (озеро Середник), охранные зоны особо охраняемых природных территорий (ГПУ «Национальный парк «Браславские озера»); линий электропередачи напряжением до 1000В. **Начальная цена:** 13 000 000 бел. руб. **Размер задатка:** 1 300 000 бел. руб.
Дата, время и место проведения повторного аукциона: 17.02.2016 в 11.00. по адресу: г. Браслав, ул. Советская, 119, в Браславском райисполкоме. **Срок внесения задатков и приема документов:** с 29.01.2016 с 8.30 по 16.02.2016 до 17.30 по адресу: г. Витебск, проезд Гоголя, 5, в ККУП «Витебский областной центр маркетинга» с 8.30 до 17.30 в рабочие дни. **Условия аукциона:** получить техническую документацию и разрешение на строительство одноквартирного жилого дома, приступить к занятию зем. участка в течение 1 года со дня гос. регистрации создания зем. участка и возникновения права на него (начать строительство, иное освоение зем. участка). **Реквизиты для внесения задатка:** р/с 3600312010004 ЦБУ №205 г. Браслав ф-л №214 ОАО «АСБ Беларусбанк», МФО 150801660, УНП 300060730, код платежа 04901, получатель платежа: ГУ МФ РБ по Витебской области

Кадастровый номер, площадь, адрес, функциональное назначение земельного участка
Лот №1. Земельный участок с кадастровым №220889210101000010 площадью 0,2499 га по адресу: Витебская обл., Браславский р-н, Тетерковский с/с, д. Иново для строительства и обслуживания одноквартирного жилого дома. Ограничения, инженерные коммуникации и сооружения: охранная зона особо охраняемых природных территорий (ГПУ «Национальный парк «Браславские озера»); водоохранная зона водного объекта (озеро Иново), линий электропередачи напряжением до 1000В. **Начальная цена:** 15 000 000 бел. руб. **Размер задатка:** 1 500 000 бел. руб.
Дата, время и место проведения аукциона: 29.02.2016 в 11.00 по адресу: г. Браслав, ул. Советская, 119, в Браславском райисполкоме. **Срок внесения задатков и приема документов:** с 29.01.2016 с 8.30 по 26.02.2016 до 17.30 по адресу: г. Витебск, проезд Гоголя, 5 в ККУП «Витебский областной центр маркетинга» с 8.30 до 17.30 в рабочие дни. **Условия аукциона:** разработать и утвердить ПСД на строительство объекта в срок, не превышающий 2 года, произвести занятие (освоение) зем. участка не позднее 1 года со дня утверждения проектной документации на строительство жилого одноквартирного дома. **Реквизиты для внесения задатка:** р/с 3600312090008 ЦБУ №205 г. Браслав, ф-л №214 ОАО «АСБ Беларусбанк», МФО 150801660, УНП 300170860, код платежа 04901, получатель платежа: ГУ МФ РБ по Витебской области

Кадастровый номер, площадь, адрес, функциональное назначение земельного участка
Лот №1. Земельный участок с кадастровым №221287005101000105 площадью 0,1306 га по адресу: Витебская обл., Витебский р-н, Новкинский с/с, д. Городняны, ул. Центральная для строительства и обслуживания одноквартирного жилого дома. Ограничения, инженерные коммуникации и сооружения: водоохранная зона водного объекта (озеро Городно). **Начальная цена:** 12 687 200 бел. руб. **Размер задатка:** 1 268 000 бел. руб.
Лот №2. Земельный участок с кадастровым №221287012101000857 площадью 0,1497 га по адресу: Витебская обл., Витебский р-н, Новкинский с/с, аг. Новка, пер. Овражный для строительства и обслуживания одноквартирного жилого дома. Ограничения, инженерные коммуникации и сооружения отсутствуют. **Начальная цена:** 77 697 400 бел. руб. **Размер задатка:** 7 770 000 бел. руб.
Лот №3. Земельный участок с кадастровым №221285904101000221 площадью 0,1500 га по адресу: Витебская обл., Витебский р-н, Мазоловский с/с, д. Дреколье, ул. Центральная для строительства и обслуживания одноквартирного жилого дома. Ограничения, инженерные коммуникации и сооружения: водоохранная зона водного объекта (озеро Дрекольское), охранная зона линий электропередач напряжением свыше 1000В. **Начальная цена:** 29 799 864 бел. руб. **Размер задатка:** 2 979 000 бел. руб.
Дата, время и место проведения аукциона: 02.03.2016 в 15.00 по адресу: г. Витебск, проезд Гоголя, 5, в ККУП «Витебский областной центр маркетинга». **Срок внесения задатков и приема документов:** с 29.01.2016 с 8.30 по 01.03.2016 до 17.30 по адресу: г. Витебск, проезд Гоголя, 5 в ККУП «Витебский областной центр маркетинга» с 8.30 до 17.30 в рабочие дни. Условия аукциона: получить техническую документацию и разрешение на строительство жилого дома, приступить к занятию зем. участка в течение 1 года со дня утверждения проектной документации на строительство капитального строения. **Реквизиты для внесения задатка по лотам №1, №2:** р/с 3600314100110 в ф-ле №200 Витебского обл. управления ОАО «АСБ Беларусбанк», МФО 635, УНП 300977139, код платежа 4901. Получатель платежа: Новкинский сельисполком; **по лоту №3**: р/с 3600314090174 в ф-ле №200 Витебского обл. управления ОАО «АСБ Беларусбанк», МФО 635, УНП 300594330, код платежа 04901, получатель платежа: Мазоловский сельисполком

Аукционы проводятся в порядке, установленном Постановлением Совета Министров Республики Беларусь от 26.03.2008 №462. **Для участия в аукционе** приглашаются граждане РБ, консолидированные участники (двое и более граждан). Для участия в аукционе граждане РБ подают заявление об участии в аукционе, представляют документ, подтверждающий внесение суммы задатка на р/счет, указанный в извещении, с отметкой банка, заключают с организатором аукциона соглашение о правах, обязанностях и ответственности сторон в процессе подготовки и проведения аукциона. Представляются: гражданином — копия документа, содержащего его идентификационные сведения, без нотариального засвидетельствования; представителем гражданина — нотариально удостоверенная доверенность; консолидированными участниками — оригинал и копия договора о совместном участии в аукционе. При подаче документов на участие в аукционе граждане предъявляют паспорт гражданина РБ, представители граждан, уполномоченные лица (представители) — документ, удостоверяющий личность, и доверенности, выданные в установленном законодательством порядке. **Условия аукциона: победитель аукциона, единственный участник несостоявшегося аукциона, обязан:** в течение 10 рабочих дней со дня утверждения протокола о результатах аукциона внести плату за зем. участок и возместить затраты на организацию и проведение аукциона в т.ч. расходы, связанные с изготовлением и предоставлением участникам аукциона документации, необходимой для его проведения; обратиться за гос. регистрацией права на зем. участок в двухмесячный срок со дня проведения аукциона; снять, сохранить и использовать плодородный слой почвы согласно ПСД, осуществить строительство в сроки, определенные ПСД. Инженерные коммуникации и сооружения на зем. участках отсутствуют. Условия инженерного развития инфраструктуры застраиваемой территории устанавливаются проектной документацией. Назначение зем. участков в соответствии с единой классификацией назначения объектов недвижимого имущества: 1 09 02 — зем. участок для размещения объектов усадебной застройки (строительства и обслуживания жилого дома, обслуживания зарегистрированной организацией по гос. регистрации недвижимого имущества, прав на него и сделок с ним квартиры в блокированном жилом доме). Аукцион состоится при наличии не менее 2-х участников. Победитель аукциона — участник, предложивший наибольшую цену. Всем участникам предоставляется право ознакомления с земельно-кадастровой документацией, а также возможность осмотра на местности земельного участка. Конт. тел.: (0212)42-61-62, (029)510-07-63, e-mail: vcm74@mail.ru; www.marketvit.by.

ИЗВЕЩЕНИЕ О ПРОВЕДЕНИИ ОТКРЫТОГО АУКЦИОНА НА ПРАВО ЗАКЛЮЧЕНИЯ ДОГОВОРА АРЕНДЫ ЗЕМЕЛЬНОГО УЧАСТКА

Организатор аукциона: государственное предприятие «Витебский областной центр маркетинга», 210015, г. Витебск, проезд Гоголя, д. 5, тел. (0212) 42-61-62

Предмет аукциона, кадастровый номер, площадь, адрес, функциональное назначение земельного участка, срок аренды
Лот №1. Право заключения договора аренды сроком на 99 лет земельного участка с кадастровым №220888124601000027, площадью 0,2495 га по адресу: Витебская обл., Браславский р-н, Слободковский с/с, д. Ратюны, У-1 для строительства и обслуживания одноквартирного жилого дома. Ограничения, инженерные коммуникации и сооружения: охранная зона особо охраняемых природных территорий (ГПУ «Национальный парк «Браславские озера»); водоохранная зона водного объекта (озеро Неспиш). **Начальная цена**: 7 846 635 бел.руб. **Размер задатка:** 785 000 бел.руб. **Реквизиты для внесения задатка:** р/с 3600312080005 ЦБУ №205 г. Браслав, ф-л №214 ОАО «АСБ Беларусбанк» г. Новополоцк, код 150801660, УНП 300594330, код платежа 04901. Получатель платежа: ГУ МФ РБ по Витебской области

Дата, время и место проведения аукциона: 29.02.2016 в 11.30 по адресу: г. Браслав, ул. Советская, 119 в Браславском райисполкоме. **Срок внесения задатков и приема документов:** с 29.01.2016 с 8.30 по 26.02.2016 до 17.30 по адресу: г. Витебск, проезд Гоголя, 5 в ККУП «Витебский областной центр маркетинга» с 8.30 до 17.30 в рабочие дни

Аукцион проводится в порядке, установленном Постановлением Совета Министров Республики Беларусь от 26.03.2008 №462. **Победитель аукциона (единственный участник несостоявшегося аукциона) обязан (условия аукциона):** в течение 10 рабочих дней со дня утверждения протокола аукциона оплатить стоимость предмета аукциона и возместить расходы, связанные с изготовлением документации, организацией и проведением аукциона; не позднее 2 рабочих дней после внесения денежных средств заключить со Слободковским сельисполкомом договор аренды зем.участка и в течение 2 месяцев со дня подписания договора аренды обратиться за гос.регистрацией создания зем.участка, возникновения прав, ограничений (обременений) прав на зем.участок в Браславское бюро Полоцкого филиала РУП «Витебское агентство по гос.регистрации и зем.кадастру»; разработать и утвердить ПСД и разрешение на строительство объекта в срок, не превышающий 2 года; произвести занятие (освоение) зем.участка не позднее 1 года со дня утверждения проектной документации на строительство жилого дома; до начала строительства снять на зем.участке плодородный слой почвы в местах размещения строений и сооружений и использовать его в соответствии с проектной документацией; по окончании срока аренды зем.участка совместно со Слободковским сельисполкомом решить вопрос его дальнейшего использования. Условия инженерного развития инфраструктуры застраиваемой территории устанавливаются проектной документацией. Для участия в аукционе граждане, индивидуальные предприниматели, консолидированные участники (двое и более граждан, индивидуальных предпринимателей, юр.лиц) и юр.лица лично либо через своего представителя или уполномоченное должностное лицо в установленный срок подают заявление на участие в аукционе, представляют документ, подтверждающий внесение суммы задатка на р/счет, с отметкой банка, заключают с организатором аукциона соглашение о правах, обязанностях и ответственности сторон в процессе подготовки и проведения аукциона. Представляются: гражданином — копия документа, содержащего его идентификационные сведения без нотариального засвидетельствования; индивидуальным предпринимателем — копия свидетельства о гос.регистрации индивидуального предпринимателя без нотариального засвидетельствования; представителем гражданина или индивидуального предпринимателя — нотариально удостоверенная доверенность; представителем юр.лица РБ — доверенность, выданная юр.лицом, или документ, подтверждающий полномочия должностного лица, копии документов, подтверждающих гос.регистрацию юр.лица без нотариального засвидетельствования, документ с указанием банковских реквизитов юр.лица; представителем иностранного юр. лица — легализованные копии учредительных документов и выписка из торгового реестра страны происхождения (выписка должна быть произведена в течение года до подачи заявления на участие в аукционе) либо иное эквивалентное доказательство юр. статуса в соответствии с законодательством страны происхождения с засвидетельствованным переводом на белорусский или русский язык, легализованные доверенность или документ, подтверждающий полномочия должностного лица, документ о фин.состоятельности, выданный обслуживающим банком или иной кредитно-финансовой организацией, с засвидетельствованным переводом на белорусский или русский язык; представителем иностранного гражданина — легализованная доверенность, документ о финансовой состоятельности, выданный обслуживающим банком или иной кредитно-финансовой организацией, с засвидетельствованным переводом на белорусский или русский язык; консолидированными участниками представляются оригинал и копия договора о совместном участии в аукционе. При подаче документов предъявляется документ, удостоверяющий личность. Аукцион состоится при наличии не менее 2-х участников. Всем участникам предоставляется право ознакомления с земельно-кадастровой документацией, а также возможность осмотра на местности земельного участка. Контактный тел.: (0212) 42-61-62, (029) 510-07-63, e-mail: vcm74@mail.ru, www.marketvit.by

ИЗВЕЩЕНИЕ О ПРОВЕДЕНИИ ОТКРЫТОГО АУКЦИОНА

02.03.2016 в 11.00 по адресу: 230015, г. Гродно, ул. Горького, 87А, каб. №204, по продаже права заключения договора аренды недвижимого имущества сроком на пять лет для производственных целей (за исключением вредных производств), размещения офисов, складских помещений, оказания услуг. Организатор аукциона – РУП «Белтелеком» в лице Гродненского филиала, 230015, г. Гродно, ул. Горького, 87А

Адрес арендуемого имущества	№ лота	Площадь, кв.м	Коэффициент от 0,5 до 3,0	Начальная цена продажи, базовые арендные величины*	Размер задатка, базовые арендные величины*	Характеристика
Изолированное помещение, помещение связи, 1-й этаж, площади, в т.ч.: помещения; вспомогательные помещения: - коридоры; - санузлы; - душевые; - тамбуры, Гродненская область, г. Гродно, ул. Пестрака, 36, пом. 3	лот № 1	981,9, в т.ч.: 863,40 (45,0; 52,6; 24,1; 10,0; 19,3; 19,0; 19,1; 7,0; 10,5; 6,1; 27,2; 19,2; 9,1; 9,2; 9,7; 17,4; 17,0; 1,2; 1,3; 1,1; 14,8; 54,0; 14,4; 17,5; 17,2; 4,7; 28,6; 6,0; 6,2; 239,4; 46,1; 71,6; 17,8) 118,50 (1,4; 24,0; 60,1; 5,6; 1,6; 1,3; 1,5; 1,4; 1,6; 1,7; 1,5; 1,4; 1,7; 6,0; 3,9; 3,8)	3,0	245,475	24,5475	Площади находятся на 1-м этаже пятиэтажного здания, расположенного во второй зоне города. В помещениях есть естественное освещение (за исключением вспомогательных площадей и помещений площадью 8,4 кв.м, 17,2 кв.м, 28,6 кв.м, 4,7 кв.м, 6,0 кв.м, 6,2 кв.м, 17,8 кв.м, 19,2 кв.м, 27,2 кв.м, 14,0 кв.м, 54,0 кв.м), центральное отопление и электроснабжение; телефонизированы. В здании имеется водоснабжение и канализация. Вход в помещение площадью 4,7 кв.м осуществляется через проходное помещение площадью 28,6 кв.м Вход в помещение площадью 6,1 кв.м осуществляется через проходное помещение площадью 27,2 кв.м Помещения площадью 239,4 кв.м, 17,8 кв.м, 9,7 кв.м и 17,0 кв.м проходные. Площади имеют три отдельных входа с улицы. Площади находятся в удовлетворительном состоянии, не используются с ноября 2015 г.
Изолированное помещение, складское помещение, 2-й этаж, помещение, Гродненская область, г. Гродно, ул. Пестрака, 36, пом. 6	лот № 2	22,60	3,0	5,65	0,565	Помещение находится на 2-м этаже пятиэтажного здания, расположенного во второй зоне города. В помещении есть центральное отопление и электроснабжение; телефонизировано; отсутствует естественное освещение. В здании имеется водоснабжение и канализация. Помещение находится в удовлетворительном состоянии, не используется с ноября 2015 г.
Изолированное помещение, помещение связи, 2-й этаж, помещения, Гродненская область, г. Гродно, ул. Пестрака, 36, пом. 7	лот № 3	101,0 (33,5; 33,1; 17,8; 16,6)	3,0	25,25	2,525	Площади находятся на 2-м этаже пятиэтажного здания, расположенного во второй зоне города. В помещениях есть естественное освещение, центральное отопление и электроснабжение; телефонизированы. В здании имеется водоснабжение и канализация. Площади находятся в удовлетворительном состоянии, не используются с ноября 2015 г.
Изолированное помещение, помещение связи, 2-й этаж, помещения вспомогательное помещение (коридор), Гродненская область, г. Гродно, ул. Пестрака, 36, пом. 8	лот № 4	210,8 206,2 (166,5; 22,7; 17,0) 4,6	3,0	52,7	5,27	Площади находятся на 2-м этаже пятиэтажного здания, расположенного во второй зоне города. В помещениях есть естественное освещение (за исключением помещения площадью 22,7 кв.м), центральное отопление и электроснабжение; телефонизированы. Помещение площадью 166,5 кв.м проходное. В здании имеется водоснабжение и канализация. Площади находятся в удовлетворительном состоянии, не используются с ноября 2015 г.
Изолированное помещение, помещение связи, 3-й этаж, помещения вспомогательные помещения (коридоры), Гродненская область, г. Гродно, ул. Пестрака, 36, пом. 9	лот № 5	452,2 в т.ч.: 435,3 (35,8; 35,5; 16,7; 16,5; 17,7; 17,8; 17,7; 11,0; 90,2; 17,1; 17,8; 118,3; 2,9; 4,7; 6,3; 9,3) 16,9 (5,2; 8,4; 3,3)	3,0	113,05	11,305	Площади находятся на 3-м этаже пятиэтажного здания, расположенного во второй зоне города. В помещениях есть естественное освещение (за исключением помещений площадью 17,8 кв.м, 17,7 кв.м, 11,0 кв.м), центральное отопление и электроснабжение; телефонизированы. В здании имеется водоснабжение и канализация. Помещения площадью 16,7 кв.м, 90,2 кв.м проходные. Площади находятся в удовлетворительном состоянии, не используются с ноября 2015 г.
Изолированное помещение, помещение связи, 4-й этаж, помещения вспомогательное помещение (коридор), Гродненская область, г. Гродно, ул. Пестрака, 36, пом. 10	лот № 6	681,5 в т.ч.: 648,1 (591,6; 48,5; 8,0) 33,4	3,0	170,375	17,0375	Площади находятся на 4-м этаже пятиэтажного здания, расположенного во второй зоне города. В помещениях есть естественное освещение (за исключением помещения площадью 8,0 кв.м), центральное отопление и электроснабжение; телефонизированы. В здании имеется водоснабжение и канализация. Площади находятся в удовлетворительном состоянии, не используются с ноября 2015 г.
Изолированное помещение, помещение связи, 5-й этаж, площади, Гродненская область, г. Гродно, ул. Пестрака, 36, пом. 11	лот № 7	439,0 (68,5; 26,9; 17,2; 17,9; 34,7; 54,2; 7,6; 212,0)	3,0	109,75	10,975	Площади находятся на 5-м этаже пятиэтажного здания, расположенного во второй зоне города. В помещениях есть естественное освещение, центральное отопление и электроснабжение; телефонизированы. В здании имеется водоснабжение и канализация. Помещение площадью 17,9 кв.м проходное. Площади находятся в удовлетворительном состоянии, не используются с ноября 2015 г. *Условие сдачи в аренду: установка потенциальными арендаторами временной перегородки, отделяющей часть помещения площадью 212,0 кв.м*
Капитальное строение, электрощитовая, дизельная, металлический сарай (принадлежность), 1-й этаж, помещение, Гродненская область, г. Гродно, ул. Пестрака, д. 36	лот № 8	22,4	2,0	5,6	0,56	Помещение находится на первом этаже одноэтажного металлического здания во второй зоне города. В помещении отсутствуют естественное освещение, отопление, электроснабжение. В здании отсутствует водоснабжение, канализация. Помещение находится в удовлетворительном состоянии.
Изолированное помещение, помещение связи, 1-й этаж, помещения, Гродненская область, г. Гродно, ул. Пестрака, 36, пом. 3	лот № 9	21,6	2,5	5,4	0,54	Помещения находятся на первом этаже пятиэтажного здания во второй зоне города. В помещениях имеется естественное освещение, центральное отопление, электроснабжение, телефонизированы. В здании имеется водоснабжение и канализация. Помещения находятся в удовлетворительном состоянии.
	лот № 10	11,3	2,5	2,825	0,2825	

* Оплата в белорусских рублях, исходя из размера базовой арендной величины, установленной в соответствии с действующим законодательством Республики Беларусь на день оплаты.

Порядок проведения и оформления участия в аукционе определены Положением о порядке проведения аукционов по продаже права заключения договоров аренды капитальных строений (зданий, сооружений), изолированных помещений, машино-мест, их частей, находящихся в республиканской собственности, утвержденным постановлением Совета Министров Республики Беларусь от 08.08.2009 №1049 (в ред. постановлений Совмина от 21.06.2012 № 570, от 08.01.2013 № 16, от 12.07.2013 № 607).

К участию в аукционе допускаются юридические и физические лица, в том числе индивидуальные предприниматели, предоставившие организатору следующие документы: представитель физического лица, индивидуального предпринимателя, юридического лица предъявляет организатору аукциона оригинал доверенности (документ, подтверждающий полномочия должностного лица), документ, удостоверяющий личность, заявление на участие в аукционе, заявление об ознакомлении с документами, порядком проведения аукциона, соглашение о правах и обязанностях сторон в процессе подготовки и проведения аукциона, заверенную банком копию платежного документа, о перечислении задатка на текущий (расчетный) счет организатора аукциона, документ, удостоверяющий личность (для физических лиц, для представителей физического лица, индивидуального предпринимателя, юридического лица), доверенность (документ, подтверждающий полномочия должностного лица) (для представителей физического лица, индивидуального предпринимателя, юридического лица), копию свидетельства о государственной регистрации (для индивидуальных предпринимателей и юридических лиц резидентов Республики Беларусь), легализованные в установленном порядке копии учредительных документов и выписка из торгового реестра страны происхождения (выписка должна быть произведена не ранее чем за 6 месяцев до даты подачи заявления на участие в аукционе) или иное эквивалентное доказательство юридического статуса в соответствии с законодательством страны происхождения (для юридических лиц нерезидентов Республики Беларусь). Копии документов предоставляются без нотариального засвидетельствования.

Задаток перечисляется на субсчет 3012000040071 в филиале № 400 ГОУ ОАО «АСБ Беларусбанк», код 752, УНП 500826567 Гродненский филиал РУП «Белтелеком».

Участники аукциона уплачивают штраф в случаях, предусмотренных частью второй пункта 14 Положения о порядке проведения аукционов по продаже права заключения договоров аренды капитальных строений (зданий, сооружений), изолированных помещений, машино-мест, их частей, находящихся в республиканской собственности, утвержденным постановлением Совета Министров Республики Беларусь от 08.08.2009 №1049 (в ред. постановления Совмина от 12.07.2013 № 607), в размере 15% от начальной цены продажи соответствующего лота.

Победителем аукциона признается участник, предложивший наивысшую цену за предмет аукциона. Победитель аукциона (лицо, приравненное к победителю аукциона) в течение 3 рабочих дней со дня его проведения обязан в установленном порядке перечислить на субсчет арендодателя сумму, за которую продан предмет аукциона, за вычетом внесенной им суммы задатка, а также возместить организатору аукциона затраты на его организацию и проведение. Договор аренды по результатам аукциона заключается в течение 10 рабочих дней со дня проведения аукциона и подписания протокола аукциона.

Прием документов на участие в аукционе осуществляется по адресу: **230015, г. Гродно, ул. Горького, 87А, каб. 202 с 01.02.2016 по 01.03.2016 включительно в рабочие дни (с 9.00 до 16.00).** Документы, поданные **после 16.00 01.03.2016, не рассматриваются.**

Информация о ранее проведенных аукционах была размещена в газете «Звязда» от 05.05.2015 № 82, от 29.01.2015 № 17.

Телефоны для справок (0152) 606805, (0152) 606801, факс (0152) 72 02 07.

РУП «Институт недвижимости и оценки» (Организатор аукциона) извещает о проведении повторного открытого аукциона со снижением цены

по продаже доли (32,5%) в уставном фонде Белорусско-германского производственного совместного предприятия «Минский Мебельный Центр», общество с ограниченной ответственностью, принадлежащей ОАО «Молодечненский завод металлоконструкций».

Местонахождение общества – СП «ММЦ» ООО; 222310, Республика Беларусь, Минская область, город Молодечно, улица Великий Гостинец, 31А, корпус 3. Размер уставного фонда – 2 176 000 долларов США.

Начальная цена без НДС – 38 563 462 535 бел. руб. Задаток – 7 712 692 507 бел. руб. Шаг аукциона – 5%.

Задаток перечисляется на р/с №3012154337010 в ОАО «БПС-Сбербанк» ЦБУ №703, 220004, г. Минск, ул. Кальварийская, д. 4а, код 369. Получатель – РУП «Институт недвижимости и оценки», УНП 190055182. Назначение платежа: задаток для участия в повторном аукционе по продаже доли ОАО «Молодечненский завод металлоконструкций» в уставном фонде СП «ММЦ» ООО, **проводимом 01 марта 2016 г.**

Договор купли-продажи должен быть подписан в течение 30 (тридцати) календарных дней с момента подписания протокола о результатах аукциона. Условия оплаты приобретенного на аукционе Объекта согласовываются Победителем аукциона (Претендентом на покупку) и Продавцом при подписании договора купли-продажи. Победитель аукциона (Претендент на покупку) оплачивает Организатору аукциона вознаграждение в размере 0,4% (ноль целых четыре десятых процента) от цены продажи Объекта в течение 3 (трех) банковских дней со дня подписания протокола о результатах аукциона. На Претендента на покупку распространяются правила и условия, установленные законодательством Республики Беларусь для Победителя аукциона.

Аукцион состоится **01.03.2016 в 11.00** по адресу: г. Минск, ул. Комсомольская, д. 11, 3-й этаж, каб. 4. Заявления на участие и необходимые документы принимаются по 26.02.2016 до 12.00 по адресу: г. Минск, ул. Комсомольская, д. 11, 3-й этаж, каб. 6.

Первое полное извещение о проведении аукциона опубликовано в газете «Звязда» от 13.10.2015. С полным текстом извещения можно ознакомиться на сайте Организатора аукциона **ino.by**.

☎ Дополнительная информация: 8 (017) 306-00-57, 8 (029) 356-90-03, 8 (029) 550-09-52 • www.ino.by • e-mail: torgi@ino.by

ИЗВЕЩЕНИЕ о проведении 29 февраля 2016 года торгов по продаже имущества, принадлежащего на праве хозяйственного ведения ИЧУПП «Белстройтрансгаз»

Предмет торгов
«Производственное помещение» с инвентарным номером 500/D-708058517 общей площадью 559,7 кв. м (назначение: производственное помещение; местонахождение: г. Минск, ул. Старовиленская, 129-5); «Складское помещение» с инвентарным номером 500/D-708149904 общей площадью 20,7 кв. м (назначение: складское помещение; местонахождение: г.Минск, ул. Старовиленская, 129-4); «Помещение пяти гаражных боксов в здании мастерской» с инвентарным номером 500/D-718424 общей площадью 143 кв. м (назначение: помещение неустановленного назначения; местонахождение: г. Минск, ул. Старовиленская, 131/3-2); «Магазин. Литер Ж 1/К» с инвентарным номером 500/С-30634 общей площадью 95 кв. м (назначение: здание специализированное розничной торговли; местонахождение: г. Минск, ул. Старовиленская, 127); «Склад сырья. Транспортный участок. Литер З 1/к» с инвентарным номером 500/С-21829 общей площадью 257 кв. м (назначение: здание специализированное иного назначения; местонахождение: г. Минск, ул. Старовиленская, 125)
Начальная цена – 10 832 699 369 белорусских рублей с учетом НДС
Сумма задатка – 1 000 000 000 белорусских рублей
Сумма шага аукциона – 545 000 000 белорусских рублей

Продавец имущества – иностранное частное унитарное производственное предприятие «Белстройтрансгаз» открытого акционерного общества «Стройтрансгаз», ул. В. Хоружей, д. 22, 220123, г. Минск.

Организатор торгов – УП «Минский городской центр недвижимости», ул. К. Маркса, 39, к. 10, 220030, г. Минск.

Торги проводятся в порядке, установленном Законом Республики Беларусь «Об экономической несостоятельности (банкротстве)».

Организатор торгов вправе отказаться от проведения торгов не позднее чем за три дня до наступления даты их проведения.

К участию в торгах допускаются лица, подавшие организатору торгов в установленный срок заявление на участие в торгах (по форме, установленной организатором торгов) с приложением следующих документов:

- заверенного банком документа о внесении задатка;
- копии свидетельства о государственной регистрации (для юридических лиц и индивидуальных предпринимателей);
- легализованной в установленном порядке копии учредительных документов и выписки из торгового реестра страны происхождения (выписка должна быть произведена не ранее чем за 6 месяцев до даты подачи заявления на участие в торгах) или иного эквивалентного доказательства юридического статуса в соответствии с законодательством страны происхождения, документа о финансовой состоятельности (для организаций – нерезидентов Республики Беларусь).

Физические лица, индивидуальные предприниматели предъявляют организатору торгов документ, удостоверяющий личность; представители физического лица, индивидуального предпринимателя, юридического лица предъявляет организатору торгов оригинал доверенности (документ, подтверждающий полномочия должностного лица), документ, удостоверяющий личность.

Задаток перечисляется на расчетный счет УП «Минский городской центр недвижимости» № 3012104971019 в региональной дирекции №700 ОАО «БПС-Сбербанк», г. Минск, код 153001369, УНП 190398583 в срок, установленный для приема документов на участие в торгах.

Торги проходят в форме открытого аукциона на повышение начальной цены. Торги проводит аукционист, определенный организатором торгов. В процессе торгов начальная цена повышается аукционистом до тех пор, пока только один участник согласится приобрести предмет торгов. Данный участник объявляется победителем торгов, а наивысшая цена (цена продажи) фиксируется в протоколе о результатах торгов и включает НДС. Протокол о результатах торгов подписывается победителем торгов (претендентом на покупку) в день проведения торгов.

В случае признания торгов несостоявшимися в силу того, что заявление на участие в них подано только одним участником, либо для участия в них явился только один участник, предмет торгов продается этому участнику (претенденту на покупку) при его согласии по начальной цене, увеличенной на пять процентов.

Договор купли-продажи между продавцом и победителем торгов (претендентом на покупку) подписывается в течение 10 дней со дня проведения аукциона.

Оплата стоимости приобретенного имущества с учетом НДС осуществляется победителем торгов (претендентом на покупку) в течение 30 дней со дня проведения торгов.

Затраты на организацию и проведение торгов возмещаются победителем торгов (претендентом на покупку) на расчетный счет организатора торгов в течение 5 дней со дня проведения торгов.

Торги проводятся **29 февраля 2016 года в 15.00** по адресу: г. Минск, ул. К. Маркса, 39, зал аукционов. Прием документов, а также консультации по вопросам участия в торгах осуществляются **с 01.02.2016 по 24.02.2016 включительно** в рабочие дни с 09.00 до 13.00 и с 14.00 до 17.00 (по пятницам – до 16.45) по адресу: г. Минск, ул. К. Маркса, 39, каб. 6.

По вопросу ознакомления с продаваемым имуществом следует обращаться по телефонам: (017) 287-37-29, (029) 355-14-10.

Ранее извещение о проведении торгов публиковалось в газете «Звязда» 28.07.2015.

Телефоны для справок:
(017)327-48-36 (УП «Минский городской центр недвижимости»); (017)287-37-29, (029)355-14-10 (ИЧУПП «Белстройтрансгаз» в лице управляющего ООО «Антикризисное управление»).

ЗАКОНЧЫЛІ ГОДНА

Наша зборная па гандболе перамогай завяршыла выступленне на кантынентальным першынстве

Перад ад'ездам каманды на чэмпіянат Еўропы ў Польшчу мы не чулі гучных слоў, не ставілі звышзадач і не гадалі, як праявіць сябе беларуская зборная на гэтым турніры. Усе добра разумелі: каб дамагчыся гучных поспехаў, Юрыю Шаўцову з яго бравымі байцамі трэба яшчэ шмат працаваць. Сёння час падводзіць вынікі: гульнёй супраць зборнай Македоніі нашы хлопцы завяршылі выступленне на чэмпіянаце Еўропы, заняўшы 10-е месца.

З-за нездавальняючага стану здароўя ў апошнім паядынку не прынялі ўдзел лідары — Сяргей Рутэнка, Максім Бабічаў і Сяргей Шыловіч, на пляцоўку выйшла моладзь. Нягледзячы на матываваных македонцаў, яны не разгубіліся, вялі сваю гульню і таму былі ў лідарах на працягу ўсёй сустрэчы. Канчатковы лік — 30:29, перамога за намі. Менавіта яна дазволіла беларусам падняцца на 10-е месца і перасягнуць вынік двухгадовай даўніны, калі падапечныя Юрыя Шаўцова спыніліся на 12-й пазіцыі.

Юрый ШАЎЦОЎ:

— Перад гульнёй у нас былі вялікія праблемы са складам, таму мне было даволі складана наладзіць і арганізаваць каманду, але яны праявілі маральна-валявыя якасці і вырвалі гэтую перамогу. Вядома, як і ўсе хлопцы, я рады, што мы змаглі дамагчыся такога выніку і трапіць у Топ-10, гэта дае нам магчымасць далейшай працы і развіцця моладзі.

Барыс ПУХОЎСКІ:

— Для мяне вельмі важна, што мы здабылі два ачкі ў матчы з македонцамі. Гэта было дзіўна. Мы паднеслі яшчэ адзін сюрпрыз. Многія з нашых гульцоў атрымалі траўмы, таму гуляла моладзь. Яны хацелі выйграць, яны змагаліся да апошніх хвілін. Мы з'яджаем дадому шчаслівымі.

Вячаслаў САЛДАЦЕНКА:

— У цэлым гульня нашай зборнай на турніры, мне здаецца, атрымалася добрай. Вельмі шкада, што прайгралі Нарвегіі. Калі разважаць асабіста пра маё выступленне на Еўра, то не магу сказаць, што я ім задаволены: заўсёды ёсць што выпраўляць, над чым працаваць, бо няма мяжы дасканаласці. Для мяне самым складаным матчам стаў паядынак з Польшчай, там шмат чаго не атрымлівалася.

СЁННЯ

Сонца

	Усход	Захад	Даўжыня дня
Мінск —	9.02	17.44	8.42
Віцебск —	8.57	17.28	8.31
Магілёў —	8.52	17.34	8.42
Гомель —	8.43	17.36	8.53
Гродна —	9.17	18.00	8.43
Брэст —	9.11	18.06	8.55

Месяц

Поўня 24.01-31.01.
Месяц у сузор'і Шаляў.

Імяніны

***Пр.** Максіма, Пятра.*
***К.** Ганны, Валерыя, Міхала.*

Фота Сяргея АЛЯКСАНДРАВА.

ЗАЎТРА

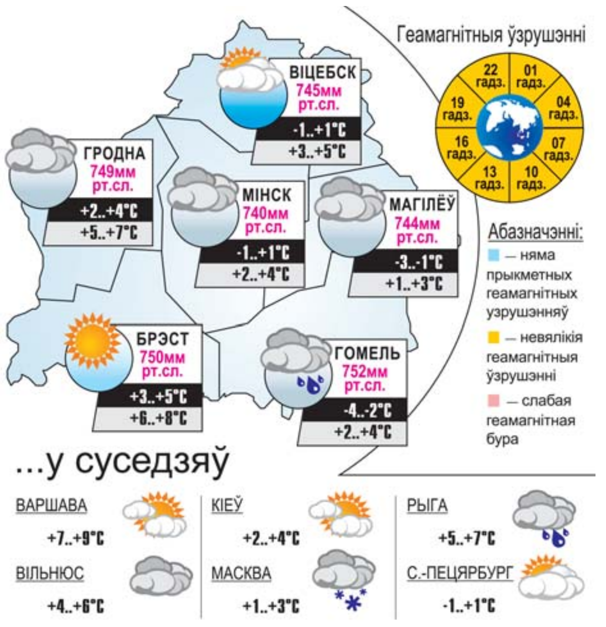

■ Па слядах

Казімір КАТЛІНСКІ:

«ДЗЯСЯТАЕ МЕСЦА — ГЭТА ТАКСАМА ПОСПЕХ»

Вынікі выступлення беларускіх гандбалістаў на чэмпіянаце Еўропы ў Польшчы падводзіць экс-варатар нацыянальнай зборнай, а цяпер — трэнер магілёўскага «Машэкі» Казімір Катлінскі.

Кантынентальнае першынство гэтага года, падобна, стала для Казіміра падзеяй асаблівай. Яшчэ нядаўна ён абараняў колеры беларускага сцяга сам, а сёння ўжо назірае за турнірам з пункту гледжання трэнера. Асаблівым спаборніцтва стала і таму, што праходзіць менавіта ў Польшчы: у чэмпіянаце гэтай краіны Катлінскі правёў больш за 15 гадоў і ведае польскі гандбол, ды і спорт у цэлым, не па чутках. Мы папрасілі Казіміра ацаніць вынікі выступлення падапечных Юрыя Шаўцова на Еўра-2016, расказаць, як Польшча паставілася да магчымасці прыняць падобны топ-турнір і як нашай краіне-суседцы ўдаецца трымаць гульню ў ручны мяч на дастаткова высокім узроўні.

— Казімір, для пачатку пагаворым пра чэмпіянат у цэлым. Вы прысутнічалі на некаторых матчах. Як уражанне?

— Наогул, калі палякі атрымалі магчымасць праводзіць чэмпіянат Еўропы, яны вельмі ўзрадаваліся. Бо такі турнір — добры шанц прыцягнуць цікавасць да гандбола і адпаведна павысіць яго ўзровень у краіне. Практычна ўсе большменш буйныя гарады ў Польшчы маюць добрыя спартыўныя залы, якія месцяць мінімум 10 тысяч гледачоў, таму прыняць чэмпіянат для іх не стала праблемай.

Калі казаць пра арганізацыю, то ўжо цяпер можна сцвярджаць, што Польшча справілася з правядзеннем кантынентальнага першынства на «выдатна». Калі ж разважаць аб узроўні гульні на турніры, то скажу адназначна — на чэмпіянат Еўропы каманды-ўдзельніцы трапляюць не проста так. Усе зборныя выступілі на добрым узроўні. Тое, што барацьба будзе напружанай, стала зразумела яшчэ на групавым этапе. Успомніце тую драматычную сітуацыю, якая разгарнулася напрыканцы ў Катавіцах: да апошняй гульні не было зразумела, якія зборныя выйдуць у асноўны раўнд.

— Наша зборная туды выйшла, але далей справа не рушыла...

— Дзясятае месца — гэта вельмі добры вынік. Цяпер мы ўсе разам павінны парадавацца за зборную. Гэтая пазіцыя перш за ўсё сведчыць пра тое, што наша каманда не стаіць на месцы. Плюс гэта дае нам шанц пры лёсаванні на чэмпіянат свету быць у кошыку вышэй і трапіць з сапернікам больш слабага. Ці можна было разлічваць на лепшы вынік? Апетыт прыходзіць падчас яды, таму цяпер доўга можна разважаць, гадаць, як магло б скласціся. Не варта гэтага рабіць, трэба радавацца таму, што маем. Дзясятае месца — гэта таксама поспех, тыя ж славенцы ці ісландцы былі б рады апынуцца там.

— Якія водгукі чуеце пра зборную Беларусі ад замежных спецыялістаў?

— Людзі, звязаныя з гандболам, заўважылі, што пасля прыходу на пасаду галоўнага трэнера Юрыя Шаўцова, каманда змянілася. У яе склад рэгулярна пачалі прыязджаць вядомыя гульцы, такія як, напрыклад, Сяргей Рутэнка, адсюль з'явілася згуляннасць. У зборнай быў знішчаны сіндром «старых-маладых», стала з'яўляцца перспектыўная моладзь. Кулеш, Юрынок, асобнай пахвалы заслугоўвае наш галкіпер Слава Салдаценка. Моладзь наогул вельмі добра праявіла сябе на гэтым чэмпіянаце. Таму зборная развіваецца, пра яе ўсё больш гавораць у свеце і ўсё больш размоў са знакам «плюс».

— Варатарская пазіцыя, такая блізкая вам, на цяперашнім чэмпіянаце была надзейнай?

— Калісьці даўно казалі, што ў зборнай Беларусі самым слабым звяном былі варатары. Я лічу, што гэта не так. Яны былі добрыя, проста каманды сапернікаў на той момант былі нашмат мацнейшыя за нас, а мы яшчэ не мелі такога ўзроўню, не было лідараў, якія маглі б узяць на сябе адказнасць і павесці за сабой маладых. Сёння гэта ўдалося пераламаць. Салдаценка паказвае добрую гульню, можна пажадаць яму толькі здароўя і поспехаў. Няхай так і далей дзейнічае. Калі будзе настолькі дапамагаць камандзе, то хутка можна будзе сказаць, што гэта надзейная пазіцыя ў зборнай, бо варатар — гэта 50% каманды. Калі галкіпер адбівае звыш 35-38% кідкоў, то, пры ўмове добрага нападзення, каманда заўсёды выйграе.

— Вы шмат часу правялі ў Польшчы і, напэўна, сачылі за тым, як развіваюцца гульнявыя віды спорту там?

— Сёння ў іх многія віды на добрым узроўні: гэта і футбол, і баскетбол, і валейбол, цяпер актыўна развіваецца рэгбі і амерыканскі футбол. Палякі рэгулярныя ўдзельнікі розных еўракубкаў і топ-турніраў. Калі казаць канкрэтна пра гандбол, то ў экстралізе Польшчы (самая прэстыжная на гэты момант) прымае ўдзел 12 камандаў, у першай лізе — 24 калектывы, у другой — 20, у трэцяй — 10. Уяўляеце, колькі камандаў наогул у краіне, улічваючы яе невялікае насельніцтва? Кожны маленькі гарадок мае сваю гандбольную каманду альбо жаночую, альбо мужчынскую, а бывае, і абедзве.

— Што мы можам пераняць з вопыту суседзяў?

— Першае — гэта, вядома, развіццё дзіцячага спорту. Нам неабходна, каб з'явіліся людзі, якія хацелі б займацца дзецьмі, які б гэта від не быў. Калі сёння ў нас шмат футбольных школ, то такога не скажаш пра гандбол: у нашым відзе іх становіцца наадварот, усё менш. Сёння ў кожным еўрапейскім клубе ёсць дзіцячая школа, якая гадуе сваіх гульцоў і на базе гэтага яны потым фарміруюць асноўную каманду. Вядома, дабіраюць кагосьці звонку, але аснова свая. У нас пакуль гэта не развіта. Другое: зараз нам трэба ўмацоўваць свой чэмпіянат, каб каманды былі прыблізна аднаго ўзроўню, каб гандбол быў цікавы як самім гульцам, так і гледачам. Калі сёння 1-я каманда ў табліцы выязджае да 6-й, то там няма барацьбы, СКА або БГК Мяшкова выйграюць 10-15 мячоў. Гледачу не цікава, калі загадзя прадвызначаны вынік. Яны перастаюць хадзіць, знікае рэклама, няма грошай, як вынік — ліга становіцца слабейшай. Мы можам прыйсці да таго, што людзям проста не будзе дзе гуляць і прыйдзецца аб'ядноўвацца з расійскімі або прыбалтыйскімі лігамі. Крокі, якія сёння робіць зборная, дай Бог, дапамогуць умацаваць пазіцыю гандбола ў краіне.

Дар'я ЛАБАЖЭВІЧ.

lobazhevich@zviazda.by ■

УСМІХНЕМСЯ

Знайшоў артыкул пра тое, як змагацца з лянотай... Не дачытаў.

Дзеці — кветкі жыцця :)

Мама з дзіцем 4-х гадоў пайшла ў краму па гарэлку — у дачкі баліць вуха, трэба зрабіць кампрэс. Жанчына стаіць ля касы: у адной руцэ — дзіця, а ў другой — бутэлька, а касірка з вялікім неадабрэннем глядзіць на гэта. Дачка ў абарону мамы:

— Мая мама не п'е, гарэлка — гэта мне!

Употай памяняла мужу пароль ад «танкаў». Не можа ўвайсці ў гульню... Не, яна, вядома, ведала, што мужчыны таксама ўмеюць плакаць, але ТАКІХ істэрык яшчэ не бачыла!..

— Мілы, давай жахі паглядзім.

— Ну добра, змывай касметыку...

— Соф'я Сямёнаўна, а што гэта вы ўжо трэці дзень не сварыцеся з мужам? Пасварыліся?

ПРОДАЕМ
СЕТКА-РАБИЦА от производителя – 155 000 рублей;
ТЕПЛИЦА 3 410 000 рублей;
СТОЛБЫ 91 500 рублей;
ПРОФИЛЬНЫЕ ТРУБЫ, ВОРОТА, ПРОФЛИСТ, БЕСЕДКИ
БЫТОВКА МЕТАЛЛИЧЕСКАЯ 12 960 000 рублей;
АРМАТУРА, КАЛИТКИ, КРОВАТЬ МЕТАЛЛИЧЕСКАЯ, ПОСТЕЛЬНОЕ БЕЛЬЕ, ДВЕРЬ МЕТАЛЛИЧЕСКАЯ 1 350 000 рублей
ДОСТАВКА БЕСПЛАТНАЯ! В течение 2–5 дней
Консультация по телефонам: +375 33 311 66 71, +375 29 947 19 44.
УНП 391802438

ЗВЯЗДА БЕЛАРУСКАЯ ГАЗЕТА

ЗАСНАВАЛЬНІКІ: Савет Рэспублікі Нацыянальнага сходу Рэспублікі Беларусь, Палата прадстаўнікоў Нацыянальнага сходу Рэспублікі Беларусь, Савет Міністраў Рэспублікі Беларусь

РЭГІСТРАЦЫЙНАЕ ПАСВЕДЧАННЕ НУМАР 2 АД 17 ЛЮТАГА 2009 ГОДА, ВЫДАДЗЕНАЕ МІНІСТЭРСТВАМ ІНФАРМАЦЫІ РЭСПУБЛІКІ БЕЛАРУСЬ.

Дырэктар — галоўны рэдактар КАРЛЮКЕВІЧ Аляксандр Мікалаевіч.

РЭДАКЦЫЙНАЯ КАЛЕГІЯ: Н. ДРЫЛА, Н.КАРПЕНКА (першы намеснік галоўнага рэдактара), А. ЛЯЎКОВІЧ (першы намеснік дырэктара), М. ЛІТВІНАЎ (намеснік галоўнага рэдактара), В. МЯДЗВЕДЗЕВА (намеснік галоўнага рэдактара), А. КЛЯШЧУК, Н. РАСОЛЬКА, С.РАСОЛЬКА, А. СЛАНЕЎСКІ (намеснік галоўнага рэдактара), В. ЦЕЛЯШУК, Л. ЦІМОШЫК (намеснік галоўнага рэдактара).

Выдавец — Рэдакцыйна-выдавецкая ўстанова «Выдавецкі дом «Звязда».

НАШ АДРАС: 220013 г. Мінск, вул. Б. Хмяльніцкага, 10-а.

ТЭЛЕФОНЫ: прыёмная – 287 19 19 (тэл./факс); аддзелаў: пісьмаў — 284 44 04, падпіскі і распаўсюджвання — 284 44 04, 287 17 21, бухгалтэрыі: 287 18 81.

Аўтары апублікаваных матэрыялаў нясуць адказнасць за падбор і дакладнасць фактаў. Іх меркаванні не заўсёды супадаюць з меркаваннем рэдакцыі. Рэдакцыя па сваім меркаванні адбірае і публікуе адрасаваныя ёй пісьмы. Перадрук матэрыялаў, апублікаваных у «Звяздзе», толькі з дазволу рэдакцыі.

http://www.zviazda.by;
e-mail: info@zviazda.by,
(для зваротаў): zvarot@zviazda.by

ПРЫЁМ РЭКЛАМЫ тэл./факс: 287 17 79, e-mail: reklama@zviazda.by

Матэрыялы, пазначаныя гэтым значком, носяць рэкламны характар. Адказнасць за змест рэкламы нясуць рэкламадаўцы.

Газета аддрукавана ў Рэспубліканскім унітарным прадпрыемстве «Выдавецтва «Беларускі Дом друку». ЛП № 02330/106 ад 30.04.2004. 220013, Мінск, пр. Незалежнасці, 79. Выходзіць 5 разоў на тыдзень.

Тыраж 21.243. Індэкс 63850. Зак. № 306.

М 1 2 3 4 5 6 7 8 9 10 11 12
П 1 2 3 4 5 6 7 8 9 10 11 12

Нумар падпісаны ў 19.30 28 студзеня 2016 года.