Родная газета на роднай мове

ЗВЯЗДА

Выдаецца з 9 жніўня 1917 г.

12 ЛЮТАГА 2016 г. ПЯТНІЦА № 27 (28137) Кошт 2100 рублёў

БЕЛАРУСКАЯ ГАЗЕТА

Што набыць на кніжным кірмашы

СТАР. 3

Упрыгожанні з надкрылаў насякомых

СТАР. 16

Праграма тэлебачання на наступны тыдзень

20 КАНАЛАЎ

ТРАЙНОЕ ШЧАСЦЕ

Фота БЕЛТА.

Першая ў 2016 годзе трайня з'явілася на свет у Гродзенскім абласным перынатальным цэнтры. Два сыны і дачка нарадзіліся ў сям'і Вольгі і Андрэя Вераб'ёў. Першым на свет з'явіўся хлопчык, следам — дзяўчынка, а затым яшчэ адзін хлопчык. Імёны сваім дзеткам бацькі выбралі яшчэ да іх з'яўлення на свет: Макар, Арына і Мікіта.

На здымку: Вольга ВЕРАБЕЙ і намеснік галоўнага ўрача па медыцынскай часці Гродзенскага абласнога перынатальнага цэнтра Людміла КЕДА.

ЦЫТАТА ДНЯ

Марыяна ШЧОТКІНА, міністр працы і сацыяльнай абароны:

«Дзяржава не павінна быць манапалістам на рынку сацыяльных паслуг. Нам трэба выкарыстоўваць новы рэсурс — ініцыятыву грамадзянскай супольнасці, у тым ліку арганізацый недзяржаўнага сектара. Іх альянс з мясцовымі органамі ўлады дапаможа прыцягнуць у сістэму дадатковыя матэрыяльныя і чалавечыя рэсурсы, сфарміраваць рынак паслуг на аснове дзяржаўна-прыватнага партнёрства. Перш за ўсё — у стварэнні камфартабельных шматпрофільных пансіянатаў для ўсіх пажылых грамадзян, не толькі адзінокіх. Хоць роля ўядучага арганізатара інавацыйных формаў сацыяльнага абслугоўвання насельніцтва ёсць і заўсёды будзе прэрагатывай дзяржавы».

■ Спецыяльны рэпартаж

З ГАЗАМ ЛЕПЕЙ НЕ «ХІМІЧЫЦЬ»

Разам са спецыялістамі карэспандэнты «Звязды» праверылі газавае абсталяванне ў жылых дамах

Пасля выпадку ў Барысаве, калі ад атручвання чадным газам загінула шэсць чалавек, арганізацыя «Белпалівагаз» вырашыла правесці пазапланавую праверку па ўсёй краіне. Супрацоўнікі службы наведваюць кватэры шматпавярховікаў, дзе стаяць газавыя катлы і калонкі, абследуюць сістэму і нагадваюць людзям аб правілах бяспекі. Пракантралююць і прыватны сектар. Да адной з такіх праверак у Дзяржынскім раёне далучыліся карэспандэнты «Звязды».

СТАР. 4

Фота Надзеі БУЖАН.

Апазнавальныя прыкметы газаўшчыкоў — форма і бэйджык з прозвішчам.

■ Надвор'е

АМАЛЬ САКАВІК

Уначы галалёдзіца, а ўдзень — да 6 цяпла

У пятніцу на тэрыторыі Беларусі будуць гаспадарыць няўстойлівыя паветраныя масы, якія паступаюць да нас з боку Заходняй Еўропы. Чакаецца воблачна з праясненнямі, максімальная тэмпература паветра — ад 0 да плюс 6 градусаў, паведамілі спецыялісты Беларускага гідраметцэнтра.

У суботу на тэрыторыю краіны завітае чарговы атмасферны фронт з боку Украіны. Таму ўначы месцамі, а ўдзень — на большай частцы краіны кароткачасовыя ападкі (мокры снег і дождж). У асобных раёнах магчымы туман, а ўначы і раніцай слабы галалёд, на дарогах галалёдзіца. Мінімальная тэмпература паветра ўначы складзе ад мінус 4 градусаў да 2 цяпла, а максімальная ўдзень чакаецца да плюс 6 градусаў. У нядзелю часам будуць ісці мокры снег і дождж. У асобных раёнах туман, уначы і раніцай слабы галалёд, на дарогах галалёдзіца. Уначы будзе ад мінус 2 да плюс 3 градусаў, а ўдзень чакаецца ад 0 да 6 цяпла.

Аграметэаралагічныя ўмовы для азімых пасеваў складваюцца здавальняюча, паведамляюць спецыялісты Белгідраметцэнтра. Пад уплывам незвычайна цёплага надвор'я ў першай дэкадзе лютага на большай частцы тэрыторыі краіны снег з палёў сышоў цалкам. Невялікае снежнае покрыва вышынёй ад 0,5 см да 1 см захоўваецца толькі месцамі на паўночным усходзе і ўсходзе краіны.

Сіноптыкі адзначаюць, што вельмі цёплае надвор'е спрыяе інтэнсіўнаму адтайванню глебы. На значнай частцы тэрыторыі Беларусі глеба адтала поўнасцю або адзначаецца прамярзанне не больш за 5—15 см. У паўночна-ўсходнім рэгіёне краіны глыбіня адтайвання глебы складае ад 1—5 см да 10—15 см.

Спецыялісты ўпэўнены, што і ў другой дэкадзе лютага ў сувязі з захаваннем анамальна цёплага для гэтага перыяду надвор'я адтайванне глебы працягнецца. А вось нізкіх тэмператур, якія былі б небяспечнымі для азімых пасеваў ва ўмовах адсутнасці снежнага покрыва, у бліжэйшы час не чакаецца.

Сяргей КУРКАЧ. *kurkach@zviazda.by*

Курсы замежных валют, устаноўленыя НБ РБ з 12.02.2016 г.

Долар ЗША	22034,00	▼
Еўра	24883,00	▲
Рас. руб.	278,47	▼
Укр. грыўня	843,89	▼

ISSN 1990 - 763X

Абарона парушаных правоў чалавека і дзяржавы

з'яўляецца крытэрыем ацэнкі дзейнасці Следчага камітэта

Следчы камітэт ствараўся не для паказчыкаў, а дзеля дапамогі чалавеку. На гэты факт звярнуў увагу Прэзідэнт Аляксандр Лукашэнка, выступаючы на пашыраным пасяджэнні калегіі ведамства.

Аляксандр Лукашэнка звярнуў увагу на ўсеагульную салідарнасць з тым, што рашэнне аб стварэнні Следчага камітэта было правільным і абгрунтаваным. Палепшыліся паказчыкі следчай працы. «Але мы гэта рабілі не дзеля паказчыкаў. Гэта было зроблена дзеля людзей», — падкрэсліў Прэзідэнт.

Кіраўнік дзяржавы арыентаваў следчых на тое, што іх задача — разгледзець ва ўстаноўлены тэрмін кожную заяву, пры наяўнасці складу злачынства неадкладна распачаць крымінальную справу, а затым яе расследаваць, збіраць доказы і шукаць вінаватых. «І не трэба следчым таксама чакаць ад аператыўнікаў нейкай гатовай крымінальнай справы, каб яе прыгожа падпісаць, падшыць або адправіць пракурору, — сказаў кіраўнік дзяржавы. — Памятайце, што за вашай работай стаяць простыя людзі, якія хочуць, каб іх правы былі абароненыя, а вінаватыя — пакараныя! І не толькі простыя людзі».

Пры гэтым Прэзідэнт перасцярог і ад іншай крайнасці: органы дазнання не павінны спрабаваць перадаць следству для прыняцця працэсуальных рашэнняў не да канца правераныя матэрыялы.

Аляксандр Лукашэнка канстатаваў, што за апошнія гады нагрузка на следчых істотна знізілася. На яго думку, гэта павінна быць выкарыстана для павышэння якасці і скарачэння тэрмінаў расследавання, а таксама для правядзення непасрэдна следчымі большай колькасці праверак па заявах пра злачынствы. У якасці прыкладу кіраўнік дзяржавы прывёў сітуацыю з крадзяжамі, дзе адзначаецца самы нізкі ўзровень раскрывальнасці. «Але як іх раскрыць, калі праверку па гарачых слядах часам праводзіць адзін участковы? Значыць, з самага пачатку ў гэтую працу трэба ўключацца следчаму, у якога больш і вопыту, і магчымасцяў», — лічыць Прэзідэнт.

«Крытэрый ацэнкі вашай дзейнасці павінен быць адзін — абарона парушаных правоў і інтарэсаў кожнага чалавека, грамадства і дзяржавы!» — падкрэсліў Аляксандр Лукашэнка.

Асобна Прэзідэнт спыніўся на пытаннях забеспячэння эканамічнай бяспекі і процідзеяння злачыннасці ў гэтай сферы. На думку кіраўніка дзяржавы, праваахоўныя структуры не павінны быць перашкодай для эфектыўнай работы прадпрыемстваў і паляпшэння інвестыцыйнага клімату.

«Празмерная старанласцю мы тут не толькі не дапаможам — можам зрабіць горш, — лічыць Прэзідэнт. — Галоўнае — гэта эканоміка. Мы не павінны ва ўгоду нейкім паказчыкам і нават гучным справам «дадушыць» прадпрымальнікаў, маю на ўвазе і дзяржаўнай, і прыватнай формы ўласнасці, якія кормяць краіну».

Пры гэтым Аляксандр Лукашэнка падкрэсліў, што ён супраць прыпынення праверак. На думку Прэзідэнта, падобнае рашэнне створыць няроўныя ўмовы для функцыянавання розных суб'ектаў гаспадарання. «Мы ўжо прынялі ўсе меры для таго, каб інспектар, ідучы па вуліцы, не меў права зайсці ў ларок і па сваёй волі там пачаць яго правяраць і вытрасаць усё навыварат», — адзначыў Аляксандр Лукашэнка. Але калі «ёсць інфармацыя, што ты ўчора адкрыў сваю справу і дапусціў правапарушэнне, — да цябе прыйдуць, цябе праверацб. Што значыць тры гады пасля адкрыцця цябе не правяраюць? Ну так у нас будуць фірмы 2,5 года працаваць, затым ліквідаваліся, пайшлі перарэгістравалася — і зноў займаюцца чым хочуць. Можа быць і такое. Таму ўсе павінны быць у роўных умовах», — падкрэсліў кіраўнік дзяржавы.

Ён акцэнтаваў увагу, што сёння адным з асноўных пытанняў як Следчага камітэта, так і праваахоўнага блока ў цэлым павінна быць забеспячэнне захаванасці фінансавых і матэрыяльных рэсурсаў. Гэта задача павінна абавязкова ўлічвацца ў рабоце ўсіх праваахоўных органаў. Аляксандр Лукашэнка лічыць, што асноўныя намаганні варта засяродзіць на выяўленні і спыненні злачынстваў, якія падрываюць асновы функцыянавання беларускай эканомікі, максімальнай кампенсацыі нанесенай шкоды.

Прэзідэнт асобна спыніўся на мерах стрымання па справах аб эканамічных злачынствах. На яго думку, у праваахоўнікаў дастаткова такіх мер, як заклад, хатні арышт, паручальніцтва. «Але пры гэтым трэба мець на ўвазе, што ў нас часта бывае: сёння пад хатні арышт ці падпіску аб нявыездзе — заўтра мы шукаем яго па ўсім свеце», — перасцярог Прэзідэнт.

Аляксандр Лукашэнка падкрэсліў, што па-ранейшаму пільная ўвага павінна надавацца барацьбе з карупцыяй. На яго думку, пры расследаванні такіх крымінальных спраў неабходна вельмі прынцыпова падыход не толькі ў пытаннях выкрывання злачынцаў, але і выяўлення і ліквідацыі перадумоў гэтага зла. «Пры гэтым трэба дакладна разумець: якімі б прапрыстымі ні былі ўмовы дзейнасці чыноўнікаў, якія б маральныя патрабаванні да іх ні прад'яўляліся, меры прафілактыкі таксама маюць пэўнае значэнне», — падкрэсліў Прэзідэнт, дадаўшы, што найлепшая прафілактыка — няўхільнасць пакарання карупцыянераў. Пры гэтым Аляксандр Лукашэнка перакананы: самае страшнае — калі чалавек, які змагаецца з карупцыяй, сам заграз у падобных злачынствах. «Гэта здрада, — падкрэсліў Прэзідэнт. — Самая дрэнная якасць чалавека». У сувязі з гэтым ён паставіў перад Следчым камітэтам задачу выкараняць у сваіх шэрагах элементы карупцыі, а таксама надаваць больш увагі маральнаму клімату ў калектыве.

Што тычыцца задач і функцый Следчага камітэта, Аляксандр Лукашэнка адзначыў, што да практычнага следства асаблівых прэтэнзій няма. Аднак арганізацыя астатняй работы вымушае жадаць лепшага. Прэзідэнт звярнуў увагу, што «перш за ўсё не відаць аналітычнай працы, кіраўніцкіх, заканадаўчых ініцыятыў». У той жа час Следчы камітэт валодае дастатковым кадравым патэнцыялам для гэтага, а таксама вялізным масівам інфармацыі па многіх напрамках жыццядзейнасці грамадства.

Аляксандр Лукашэнка даручыў аптымізаваць штат камітэта, скарацішы яго фінансавыя, тылавыя структуры, паведамляе прэс-служба кіраўніка дзяржавы. У ліку іншых задач, якія стаяць сёння перад камітэтам, Прэзідэнт назваў наладжванне эфектыўнага працэсуальнага кантролю, які не павінен ператварацца ў інструмент застрашвання і гонкі за паказчыкамі, барацьбу з залішняй папяратворчасцю. Акрамя таго, важным з'яўляецца фарміраванне адзінай следчай практыкі для таго, каб падыходы да кваліфікацыі адных і тых жа дзеянняў ва ўсіх рэгіёнах і праваахоўных структурах былі аднолькавымі.

Падводзячы вынікі абмеркавання, кіраўнік дзяржавы падкрэсліў, што эфектыўнасць работы праваахоўнікаў павінна ацэньвацца па рэакцыі насельніцтва, а не па статыстыцы. «Нам не патрэбна паказуха», — сказаў Аляксандр Лукашэнка. Ён заклікаў праваахоўнікаў «проста быць народнымі людзьмі».

Пры гэтым кіраўнік дзяржавы паўтарыў сваё патрабаванне да міліцыі і іншых сілавых структур рабіць усё неабходнае для павышэння свайго іміджу ў насельніцтва, каб падабацца людзям, хоць гэта і няпроста. Прэзідэнт запатрабаваў, ужываючы ўсе формы і метады, даказваць, што праваахоўнікі носяць пагоны, каб абараняць людзей.

■ Блізкая ўлада

ПРЫВАТНІК КЛІЕНТАЎ ПАДМАНУЎ, ГРОШАЙ НЕ ВЯРНУЎ

Старшыня Мінаблвыканкама даручыў адпаведным службам вывучыць сітуацыю

Як заўсёды, на чарговым выязным прыёме грамадзян, які правёў у Клецку старшыня Мінскага аблвыканкама Сямён ШАПІРА, не абышлося без зваротаў аб уладкаванні дарог.

У прыватнасці, з просьбай пахадайнічаць у асфальтаванні вуліцы Калгасная да могілак у вёсцы Сіняўка прыйшоў жыхар раёна. Кіраўнік цэнтральнага рэгіёна запомніў гэтага наведвальніка яшчэ падчас першага прыёму: ён звяртаўся з такім жа пытаннем. Тады чарговы раз дарогу падсыпалі, уладкавалі. За яе станам адпаведныя службы сочаць і цяпер. Камісія, што напярэдадні прыёму выязджала на месца, таксама адзначыла, што дадатковага рамонту тут не патрабуецца: па ёй можна і прайсці, і праехаць. Наогул, што тычыцца ўладкавання і асфальтавання вуліц і дарог, то ў кожным раёне па даручэнні старшыні аблвыканкама складзены графік чарговасці, які надрукаваны ў мясцовых сродках масавай інфармацыі. І гэта не азначае, калі чалавек трапіў на прыём да кіраўніка вобласці, то дарога будзе заасфальтавана. У першую чаргу ўвага ўдзяляецца тым сельскім і пасялковым магістралям, якія знаходзяцца ў нездавальняючым стане.

Зварот, што называецца, зварот у розніца. На прыёме пенсіянер з вёскі Панач прасіў, каб праверылі якасць будаўніцтва жылога дома для свайго пасынка. Высветлілася, што шматдзетная сям'я пабудавала дом з дзяржаўнай падтрымкай. Затым у маладых нарадзілася чарговае немаўля. Па льготным крэдыце ўзвялі яшчэ адзін дом. Дзеці і самі не разумеюць, што хоча іх айчым. Яны нікога не прасілі за іх хадайнічаць, бо задаволены жыллёвымі ўмовамі, дзякуюць уладзе і райвыканкаму за ўвагу і падтрымку. Членам камісіі, якая выязджала да іх, каб разабрацца ў сітуацыі, муж і жонка нават перадалі пісьмо, каб яго зачыталі падчас прыёму, што і было зроблена. Сямён Шапіра запатрабаваў прыпыніць перапіску з заяўнікам.

Жыхар аднаго з шматкватэрных дамоў, што па вуліцы Савецкая ў райцэнтры, паскардзіўся, што ў кватэры холадна, тэмпература не перавышае 16 градусаў цяпла. Старшыня Клецкага райвыканкама Генадзь Салавей растлумачыў: камунальнікі неаднаразова прапаноўвалі яму нарасціць ацяпляльную батарэю. Ён нібыта не супраць. Але на справе не пускае работнікаў дамоў. Старшыня аблвыканкама прапанаваў чарговы раз накіраваць спецыялістаў па ўстаноўцы дадатковых радыятарных элементаў. Калі заяўнік не адчыніць дзверы, то скласці аб гэтым адпаведны акт. Разам з тым, як аказалася, зусім нядаўна жыллёва-камунальныя службы вычысцілі ў гэтым доме падвал ад смецця, старой, паламанай мэблі, макулатуры. Усё гэта не толькі псавала санітарную абстаноўку, але і стварала пажаранебяспечную сітуацыю.

Дзеці і самі не разумеюць, што хоча іх айчым. Яны нікога не прасілі за іх хадайнічаць, бо задаволены жыллёвымі ўмовамі.

Шматдзетнай сям'і, што будуе дом на вуліцы Рассветнай, прыватнае прадпрыемства няякасна ўстанавіла вокны. Гаспадары звярнуліся ў суд, які заняў іх пазіцыю і абавязаў бракаробаў выплаціць ім амаль 80 млн рублёў. Аднак судоваму выканаўцу ўдалося спагнаць з вінаватага толькі 4 млн рублёў. Вярнуць астатняе не прадстаўляецца магчымым, паколькі ў кіраўніка прыватнага ўнітарнага прадпрыемства па дакументах няма ніякай маёмасці, грашовых сродкаў. Сямён Шапіра даручыў адпаведным службам вывучыць сітуацыю, праверыць работу фірмы. І калі высветліцца, што ўладальнік вядзе незаконную прадпрымальніцкую дзейнасць, прыняць неабходныя меры.

Таццяна ЛАЗОЎСКАЯ.
lazovskaya@zviazda.by

■ Знешняя палітыка

Уладзімір МАКЕЙ:

«МІНСКІ ФАРМАТ» АПРАЎДАЎ СЯБЕ»

Роўна год прайшоў з часу падпісання «мінскіх дамоўленасцяў» — калі лідары Украіны, Расіі, Францыі і Германіі сустрэліся ў нашай сталіцы, каб паспрабаваць вырашыць канфлікт на ўсходзе Украіны. Учора падчас канферэнцыі «Мінскія пагадненні праз год: дасягненні, выклікі, урокі» міністр замежных спраў нашай краіны Уладзімір МАКЕЙ пацвердзіў, што тыя леташнія перамовы апраўдалі сябе.

«Мінскі фармат» апраўдаў сябе, і калі б усе зацікаўленыя бакі выконвалі тыя дамоўленасці, якія былі дасягнуты год таму, то, я перакананы, канфлікт на Украіне даўно ўжо быў бы спынены, — адзначыў Уладзімір Макей. — Што тычыцца пашырэння гэтага фармату, ведаеце, калі б гэта спрыяла больш хуткаму аднаўленню міру і стабільнасці ва Украіне, то, богам просім, на гэта можна было б спакойна пайсці».

Робячы ацэнку працы трохбаковай кантактнай групы па ўрэгуляванні ўкраінскага канфлікту, кіраўнік знешнепалітычнага ведамства нашай краіны прызнаўся, што складана сказаць — задаволены ён яе працай ці не. «Вядома ж, хацелася б, каб гэтая група дасягнула больш пазітыўных вынікаў, — сказаў міністр. — Але, ведаеце, калі напал страсцей велізарны, калі канфлікт дасягнуў такога высокага пункту напружання, дасягнуць імгненных поспехаў вельмі цяжка. Таму трохбаковая кантактная група робіць выдатную справу, вырашаючы пытанні хай павольна, але паступальна і ўвесь час. Я бачу, што ў яе ёсць перспектывы, і, натуральна, мы будзем аказваць усялякае садзейнічанне яе працы. Да нас часам паступаюць нейкія папрокі, што мы павінны рабіць нешта іншае, але гэта будзе азначаць наша ўмяшанне ў дзейнасць трохбаковай кантактнай групы. У іх ёсць выразны фармат, у іх ёсць свой рэгламент работы, таму мы гатовыя забяспечыць, умоўна кажучы, сакратарыяцкія, арганізацыйныя, пратакольныя функцыі, рабіць нейкае матэрыяльнае садзейнічанне рабоце трохбаковай кантактнай групы, не ўмешваючыся ў змест яе працы. Але калі нас папросяць пра нешта, мы заўсёды адгукнёмся на гэтыя просьбы».

Надзея ЮШКЕВІЧ.
yushkevich@zviazda.by

ЁСЦЬ ПЫТАННЕ? ТЭЛЕФАНУЙЦЕ!

Прамыя лініі пройдуць і ў гэтую суботу

У Беларусі арганізавана штотыднёвае правядзенне аблвыканкамамі і Мінскім гарвыканкамам прамых тэлефонных ліній у мэтах павышэння эфектыўнасці работы са зваротамі грамадзян і юрыдычных асоб, выкаранення фактаў бюракратызму і валакіты, а таксама для аператыўнага вырашэння ўзніклых у людзей праблемных пытанняў. Такая форма зносін паміж уладай і жыхарамі краіны стартавала ў студзені 2015 года і праводзіцца па суботах.

13 лютага з 9.00 да 12.00 на званкі адкажуць:

Брэсцкі аблвыканкам
першы намеснік старшыні
ТОКАР Мікалай Васільевіч
(80162213121);

Віцебскі аблвыканкам
першы намеснік старшыні
ГРАБНЁЎ Генадзь Іванавіч
(80212222222);

Гомельскі аблвыканкам
першы намеснік старшыні
МІКАЛУЦКІ Аляксандр Віктаравіч
(80232751237);

Гродзенскі аблвыканкам
намеснік старшыні
ДЗЯШКО Уладзімір Іосіфавіч
(80152735644);

Магілёўскі аблвыканкам
намеснік старшыні
НЕКРАШЭВІЧ Віктар Уладзіміравіч
(80222501869);

Мінскі аблвыканкам
намеснік старшыні
ПЛАЎСКІ Алег Альфрэдавіч
(80175004160);

Мінскі гарвыканкам
намеснік старшыні
ДАМАРАЦКІ Андрэй Уладзіміравіч
(80172224444).

ЁСЦЬ ШТО ПАЧЫТАЦЬ!

Якія кнігі варта пашукаць і набыць на Нацыянальным стэндзе Беларусі?

Каб дапамагчы наведвальнікам XXIII Мінскай міжнароднай кніжнай выставы-кірмашу сарыентавацца ў бясконцым мностве кніг, прадстаўленых беларускімі выдавецтвамі на калектыўным стэндзе, мы распавядаем пра дзясятку найярчэйшых праектаў. Некаторыя з гэтых выданняў ужо сталі сапраўднымі хітамі продажаў, а некаторыя — яшчэ толькі пачынаюць свой шлях, і выстава — іх першая магчымасць сустрэцца з чытачом.

1. ***Анатоль Кляшчук. Карагод беларускіх абрадаў. — Мінск: Беларусь, 2015***

Аўтар фотаздымкаў з гэтага альбома, фотакарэспандэнт «Звязды» Анатоль Кляшчук, ужо амаль тры дзесяцігоддзі падарожнічае па Беларусі, фіксуючы мясцовыя абрады, святы, традыцыі іх правядзення. Гэта не пастаноўкі, не ігра акцёраў, гэта сапраўдная Беларусь. На старонках выдання змясцілася паўнавартаснае даследаванне захаванасці традыцыйных беларускіх свят з акцэнтам на іх мясцовыя элементы. Кніга — пераможца ў намінацыі «Фотапогляд» сёлетняга конкурсу «Мастацтва кнігі».

2. ***Мой дзень пачынаецца. — Мінск: Мастацкая літаратура, 2015***

Можна сцвярджаць, што гэтае выданне — калектыўны партрэт беларускай літаратуры ў будучыні, такой, якой яна стане праз адно-два дзесяцігоддзі, калі сённяшнія дэбютанты «стануць на крыло» і займеюць уласны, гучны і пазнавальны голас. Больш як чатыры дзясяткі творцаў, некалькі соцень вершаў і апавяданняў. Самыя новыя імёны беларускіх паэтаў і празаікаў. Самыя свежыя творы. Самыя шчырыя жаданні і памкненні. Пад вокладкай зборніка «Мой дзень пачынаецца», у якасці укладальніка якога выступіў паэт, галоўны рэдактар выдавецтва «Мастацкая літаратура» Віктар Шніп, сабраны вершы і апавяданні маладых беларускіх творцаў.

3. ***Анатоль Бутэвіч. Таямніцы Крэўскага замка. — Мінск: Выдавецкі дом «Звязда», 2015***

Замкавыя сцены памятаюць Гедыміна, Вітаўта і Ягайлу. Тут адбываліся падзеі, лёсавырашальныя для ўсяго Вялікага Княства Літоўскага. Таму не дзіўна, што замак у мястэчку Крэва, адзін з самых старажытных на нашых землях, і сёння прыцягвае ўвагу гісторыкаў і пісьменнікаў. Разам з князем Вітаўтам у падарожжа па мінулых стагоддзях на старонках гэтага выдання выправіўся Анатоль Бутэвіч. Каб развеяць міфы, разгадаць загадкі, а можа, загадаць чытачу новыя? Сёлета на Нацыянальным конкурсе «Мастацтва кнігі» гэтае выданне атрымала перамогу ў намінацыі «Літфармат».

4. ***Финансовая диета: Реформы государственных финансов Беларуси / научный редактор Кирилл Рудый. — Минск: Издательский дом «Звязда», 2016***

Кніга з вельмі сур'ёзным зместам. Перад намі — навуковая манаграфія, прысвечаная асноўным тэндэнцыям у нацыянальнай эканоміцы Рэспублікі Беларусь. Яна дапаможа зразумець, якімі рысамі вызначаюцца эканомікі, што развіваюцца, як размяркоўваюцца дзяржаўныя фінансы, як адбываецца адміністрацыйнае кіраванне. Манаграфія закранае і пытанні рэгіянальнай эканомікі, індустрыяльнай і сацыяльнай палітыкі. Таму выданне, безумоўна, будзе цікавае і карыснае студэнтам — будучым эканамістам і кіраўнікам, а таксама многім чытачам, якія імкнуцца зразумець адметнасці сучаснага эканамічнага становішча краіны.

5. ***Уладзімір Мулявін. Сэрцам, і думамі... — Мінск: Мастацкая літаратура, 2015***

Адна з найярчэйшых кніг мінулага года. Сапраўдны знак памяці выдатнаму музыканту, народнаму артысту СССР Уладзіміру Мулявіну. Заснавальнік легендарнага ансамбля «Песняры», ураджэнец расійскага Свярдлоўска, ён зрабіў беларускую песню вядомай ва ўсім свеце, дзякуючы яму ў песні ператвараліся і класічныя вершы Купалы, Багдановіча, Броўкі, Куляшова... Выданне, з цеплынёй і шчырасцю ўкладзенае Людмілай Крушынскай, з незвычайнай прыхільнасцю прынятае публікай. І гэта заканамерна. Гэтая кніга — калектыўная адзнака павагі і памяці сяброў і калег пра Мулявіна, але разам з тым работа вельмі асабістая і шчымлівая — для яго адданых прыхільнікаў.

6. ***Вольга Лабачэўская, Зінаіда Зіміна. Беларускі народны касцюм. — Мінск: Выдавецкі дом «Беларуская навука», 2015***

Мець дома традыцыйны касцюм, надзяваць яго на святы — справа гонару для прадстаўнікоў многіх народаў. У Беларусі цікавасць да традыцыйных элементаў у вопратцы — вышыўка на кашулях, тканыя паясы і спадніцы — толькі пачынае развівацца, укараніцца ў паўсядзённасць. Таму і значнасць гэтай работы доктара мастацтвазнаўства, вядомай даследчыцы традыцыйнай культуры беларусаў Вольгі Лабачэўскай неверагодная. Гэта — узор, на які варта арыентавацца. Адметна, што ў аснове кнігі — фактура, сабраная аўтаркай падчас многіх экспедыцый. Кніга змяшчае і мноства фотаздымкаў, зробленых у розных мясцовасцях краіны і ў музеях, дзе сабраны лепшыя ўзоры народнага касцюма.

7. ***Звонкие краски слова. — Минск: Беловагрупп; Москва: Планета, 2015***

Сумесны беларуска-расійскі праект для дзяцей, рэалізаваны па выдавецкай праграме ўрада Масквы. Пад адной вокладкай сабраныя найлепшыя дзіцячыя творы класікаў беларускай і рускай літаратуры — Якуба Коласа і Льва Талстога, Аляксея Дударава і Міхаіла Прышвіна, Максіма Багдановіча і Мікалая Носава і іншых вядомых пісьменнікаў. У апавяданнях і вершах дзейнічаюць спрытныя, разумныя, цікаўныя героі, яны смелыя і рашучыя, яны добрыя і адкрытыя. Цікава, што адмыслова для кнігі ілюстрацыі намалявалі вучні Мінскай дзяржаўнай гімназіі-каледжа мастацтваў і Маскоўскай дзяржаўнай спецыялізаванай школы акварэлі Сяргея Андрыякі.

8. ***Павел Місько. Прыйдзі, дзень-залацень. — Мінск: Мастацкая літаратура, 2015***

Чытаючы гэтую аповесць-казку, вашы дзеці ці ўнукі дакладна не засумуюць. Дасціпныя героі дзед Аўласка і баба Параска з традыцыйным народным гумарам распавядуць мноства гісторый, смешных, страшных, павучальных. Гэты твор напісаны вядомым пісьменнікам Паўлам Міськом ў найлепшых традыцыях беларускай дзіцячай літаратуры. Тут «жывуць» сабачкі і пеўнікі, злыя вядзьмаркі і чэрці, здараюцца самыя неверагодныя гісторыі. Гэта ж казка, усё магчыма! Кнігу аздабляюць выдатныя ілюстрацыі Галіны Хінка-Янушкевіч.

9. ***Таццяна Сівец. Разняволенасць. — Мінск: Выдавецкі дом «Звязда», 2016***

Зусім новы зборнік вершаў таленавітай паэткі і перакладчыцы Таццяны Сівец. Мінская міжнародная кніжная выстаўка-кірмаш першай прывітала гэтае выданне: яно пабачыла свет літаральна напярэдадні форуму. «Разняволенасць» змяшчае ўласныя вершы аўтаркі, глыбока асабістыя і кранальныя, непаўторныя і непасрэдныя. А побач з імі — ці не на палову кнігі — пераклады Таццяны аўтараў з Азербайджана, Казахстана, Украіны, Расіі, Славакіі, іншых краін.

10. ***Алесь Суша. Францыск Скарына — чалавек-энцыклапедыя. — Мінск: Беларуская Энцыклапедыя імя Петруся Броўкі, 2016***

Першая частка трохтомнага выдавецкага праекта, прысвечана асобе і спадчыне першадрукара Францыска Скарыны. Выдавец, друкар, даследчык, сакратар, перакладчык, прадпрымальнік, паэт... У гэтай энцыклапедыі для дзяцей прадстаўлена каля двух дзясяткаў іпастасяў Скарыны. Кніга, напісаная лёгкай мовай, змяшчае мноства ілюстрацый. Першапачаткова яна стваралася для дзіцячай аўдыторыі, аднак аўтар мяркуе, што выданне зацікавіць самае шырокае кола чытачоў і дапаможа спасцігнуць феномен асобы першадрукара. Наступныя часткі трохтомніка распавядуць пра біяграфію і спадчыну Скарыны.

Марына ВЕСЯЛУХА.

МАСТАЦКАЕ СЛОВА Ў ЭЛЕКТРОННЫМ АБЛІЧЧЫ

Адна з заключных сустрэч у межах Міжнароднага сімпозіума «Пісьменнік і час» прайшла ў Выдавецкім доме «Звязда». Госці з розных краін пазнаёміліся з інтэрнэт-парталам «Созвучие: литература и публицистика стран СНГ».

«Звяздоўцы» паказалі, як сайт насычаецца шматаблічнай інфармацыяй пра літаратурны працэс у краінах Садружнасці. Расказалі, з кім супрацоўнічаюць па насычэнні інтэрнэт-прасторы навінкамі мастацкай літаратуры, кнігавыдання з розных краін. Удзел у сустрэчы прыняла і казахстанскі літаратуразнаўца Святлана Ананьева.

— Мы ў Казахстане актыўна сочым за «Созвучием...» найперш таму, што шмат новага ў канцэнтраваным выглядзе даведваемся пра развіццё літаратур розных народаў на постсавецкай прасторы. Гэта цікава і літаратуразнаўцам, і ўніверсітэцкім і школьным выкладчыкам, і студэнцкай моладзі, і самім пісьменнікам, як мне падаецца. Рады, што на вашым партале вы вельмі ўважлівыя да казахскай літаратуры. Гэта і пастаяннае пашырэнне зместу старонак «Абай крочыць па планеце», «Свет Мухтара Аўэзава», і сама інтэрнэт-старонка «Літаратурны Казахстан». Такую работу іначай, як электронным літаратуразнаўчым інстытутам, і не назавеш. Вось дзе вялікай навуцы чэрпаць матэрыял для даследаванняў, для шырокага і грунтоўнага разгляду!..

Госці сімпозіума абмеркавалі, каго і як у краінах СНД далучыць да такога электроннага праекта, як пайсці далей, каб задаволіць самага патрабавальнага чытача ў электронным сецыве, каб паяднаць намаганні па знаёмстве з нацыянальнымі літаратурамі.

— Мне здаецца, што патрэбна дадаць як мага болей інтэрактыўных праектаў, — вынес прапанову галоўны рэдактар часопіса «Нёман» Аляксей Чарота. — Думаю, што мы маглі б правесці шэраг віртуальных «круглых сталоў» па розных праблемах мастацкага перакладу, літаратурных сувязяў і іншых творчых абсягах. Не хапае на «Созвучии...» і форуму.

Дарэчы, Выдавецкі дом «Звязда» ў час сімпозіума падпісаў шэраг дамоў з замежнымі гасцямі аб электронным абмене кнігамі, інфармацыяй пра нацыянальныя літаратуры розных краін.

Сяргей ШЫЧКО.

ПАЧУЦЬ МУЗЫКУ ЧАСУ

Прынята рэзалюцыя II Міжнароднага сімпозіума «Пісьменнік і час: пераемнасць пакаленняў»

Пісьменнікі — людзі асаблівыя. Яны больш засяроджаны на сабе, іх погляд, скіроўваючыся ў сучаснасць, выбірае напрамак з улікам культурнай гісторыі народа. Каб пісаць, яны мусяць шмат чытаць. Каб стварыць мелодыку ўласнага твора — прыслухоўвацца да музыкі часу. Напэўна, таму творцам з розных краін так лёгка паразумецца, знайсці агульную мову і наладзіць плённае супрацоўніцтва.

Фота Сяргея НІКАНОВІЧА.

Яшчэ адным доказам гэтаму стала рэзалюцыя, прынятая ўчора ў Мінску паэтамі, празаікамі, перакладчыкамі з 14 краін свету падчас пленарнага пасяджэння сімпозіума «Пісьменнік і час: пераемнасць пакаленняў». У гэтым агульным рашэнні творцаў — акцэнт на важнасць літаратуры і чытання, спадзяванне на новыя плённыя праекты і ініцыятывы, удзячнасць кіраўніцтву дзяржавы і арганізатарам выставы-кірмашу за магчымасць сабрацца разам.

«Пісьменнікі, як і ўсе прадстаўнікі культуры і мастацтва, павінны ў XXI стагоддзі рабіць намнога больш для ўзаемадзеяння літаратур і даваць хоць нейкія шанцы выходзіць на сусветны рынак кнігам на ўсіх мовах. У адзінстве і пераемнасці пакаленняў — наша сіла, яна дазваляе адказваць на негатыўныя выклікі сучаснасці, супрацьстаяць глабальнай бесчалавечнасці», — гаворыцца ў рэзалюцыі.

І сапраўды, роля міжнароднай супольнасці сёння надзвычай высокая ў розных галінах жыцця грамадства. Так, год таму Мінск быў вялікай пляцоўкай важных перамоў, тут вырашаліся пытанні палітыкі вайны і міру. І ў гэты ж час пісьменнікі з розных краін казалі пра істотную ролю слова творцы ў грамадстве.

— І сёлета мы натхніліся прывітальным словам кіраўніка дзяржавы ўдзельнікам Мінскай міжнароднай кніжнай выставы-кірмашу і сімпозіума пісьменнікаў пра тое, што форум будзе садзейнічаць папулярызацыі якасных і змястоўных літаратурных твораў, прапагандзе кнігі ў маладзёжным асяродку, наладжванню ўзаемных кантактаў і развіццю міжнароднага гуманітарнага супрацоўніцтва, — падкрэсліла **міністр інфармацыі Беларусі Лілія АНАНІЧ**. — Таму мы імкнёмся працягнуць шматбаковае супрацоўніцтва, рэалізоўваць новыя перакладныя праекты. Вельмі сімвалічна, што сёлета мы звярнулі ўвагу на пераемнасць у літаратуры. Важна, што маладыя таленты атрымалі магчымасць у фармаце жывых творчых зносін з вядомымі аўтарамі актуалізаваць творчы і жыццёвы вопыт.

Сучаснасць ставіць перад творцамі шмат пытанняў, задач, якія могуць падацца невырашальнымі. Але па меркаванні **старшыні Саюза пісьменнікаў Беларусі Мікалая ЧАРГІНЦА**, аўтарам варта забыцца на сціпласць, не баяцца казаць гучныя словы, прымаць смелыя рашэнні — калі іх намеры шчырыя, справядлівыя, а рашэнні — карысныя для ўсяго грамадства. Але большая верагоднасць, што гэтыя словы пачуюць, — калі яны прагучаць мноствам галасоў творцаў з розных краін свету.

Марына ВЕСЯЛУХА.

З ГАЗАМ ЛЕПЕЙ НЕ «ХІМІЧЫЦЬ»

«ЛЕПШ ЭЛЕКТРАНАГРАВАЛЬНІКІ ПАСТАВІМ»

У Дзяржынскім раёне працэнтаў 70 жыхароў карыстаецца прыродным газам. 3,2 тысячы кватэр і прыватных дамоў маюць газавыя калонкі. Разам з брыгадай мы выязджаем на першы адрас.

Дзверы адчыняе пенсіянерка Валянціна Станіславаўна. Прапускае нас на кухню. Спецыялісты правяраюць усё газавае абсталяванне: лічыльнік, пліту, калонку, кацёл. З дапамогай свайго прыбора вызначаюць, ці няма ўцечкі прыроднага газу. Да вентыляцыйнага канала прыкладаюць аркуш паперы: паглядзець, ці ёсць цяга (для гэтага ж можна паднесці запальнічку). Правяраюць і тэрмін прыдатнасці абсталявання. Для калонкі ён складае 12 гадоў, для пліты — 10.

— З 2009 года гэтыя кацёл і калонка стаяць, — кажа Валянціна Станіславаўна. — Засялялася сюды ў 1989-м, тады старая калонка была. Але яна столькі прастаяла, ужо дрэнна загаралася. Вось і памяняла. Скаргаў няма, дзякуй богу.

Начальнік службы эксплуатацыі вытворчага ўпраўлення «Дзяржынскгаз» Антон ВЯЛІЧКА адзначае, што ў 80 працэнтах дамоў у раёне ўжо паставілі новае абсталяванне:

— Старое вельмі мала дзе засталося. У асноўным на здымных кватэрах.

Пакуль ідзём па вуліцы да наступнага дома, Антон Францавіч заўважае, што пасля трагедыі ў Барысаве людзі з большым разуменнем ставяцца да візітаў газаўшчыкоў.

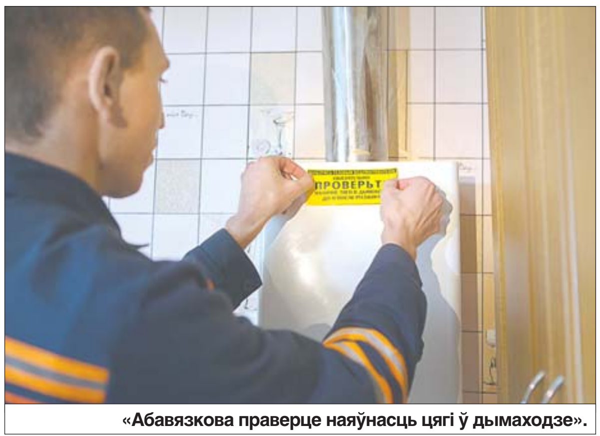

«Абавязкова праверце наяўнасць цягі ў дымаходзе».

— Раней прыязджаеш, кажуць: «У нас усё добра» — і не пускаюць. Цяпер такія выпадкі рэдкія.

Некаторых навіны аб загінулых ад чаднага газу напужалі. Былі выпадкі, калі людзі прасілі адключыць газавую калонку. Казалі, лепш электранагравальнікі паставяць. Іншыя ж пачалі абнаўляць газавае абсталяванне. У мясцовых будаўнічых крамах скардзяцца, што не хапае труб, якія адводзяць прадукты гарэння. Скупілі ўсё.

У наступнай кватэры, куды завітала наша праверка, сістэма таксама ў парадку.

(Заканчэнне. Пачатак на 1-й стар.)

Гаспадыня Наталля Анатольеўна калонку памяняла два з паловай гады таму.

— Перад распальваннем не забываем правяраць наяўнасць цягі, — праводзяць інструктаж спецыялісты. — Калі ў памяшканні стаіць пах газу, набіраем 104. Форткі адчыняем, электрычнасць не ўключаем і не выключаем.

НА ЗАМЕНУ ПЛІТЫ — 30 ДЗЁН

Парушэнні падчас праверак выяўляюцца розныя. У некаторых кватэрах, напрыклад, вентыляцыйныя каналы закрываюць паперай, каб не дзьмула. Бывае, што чалавек самастойна змяняе саму канструкцыю дымахода. Дымаход высцілаюць не сталлю, а гофрай, якая выкарыстоўваецца толькі для выцяжак і вентканалаў. Яна нецеплатрывалая для прадуктаў гарэння. Але для чалавека так танней. І прасцей у мантажы. Пра бяспеку думаюць у апошнюю чаргу.

Могуць улезці ў аўтаматыку бяспекі. Газавы воданагравальнік працуе пры ціску вады ў сістэме не ніжэйшым за 50 міліметраў воднага слупа. А людзі запалкай падпіраюць кнопку для распальвання, каб калонка працавала і пры маленькім ціску.

— Некаторыя па няведанні блытаюць дымаходны і вентыляцыйны каналы, — распавядае **слесар Дзмітрый ЮШКЕВІЧ**. — Няправільна падключаюць абсталяванне. Куды бліжэй, туды і ўстаўляюць трубу ад калонкі. Так суседзяў можна атруціць.

З пачатку года ў Дзяржынскім раёне адключылі 10 газавых награвальнікаў. На 500 правераных калонак гэта няшмат, кажуць спецыялісты. Звычайна абсталяванне проста было старым.

У адной з кватэр, куды мы зайшлі, калонку таксама адключылі: зламалася аўтаматыка бяспекі. Гаспадыня, якую газаўшчыкі наведвалі яшчэ раней, паабяцала, што заменіць награвальнік у найбліжэйшы час.

— Як толькі служба сказала пра няспраўнасць, адразу замовіла калонку ў краме, — тлумачыць пенсіянерка. — Сыны сёння-заўтра прывязуць, і ўстановім.

Выязджаем на апошні адрас. У доме з разваленымі дзвярыма і смеццем паўсюль нас сустракае малады хлопец. 20-гадовы Віталій кажа, што жыве тут з дзедам і сваёй дзяўчынай.

— Пакуль нідзе не працую, шукаю месца. У ЖКГ працаваў, але там заробак не задавальняў. У сельскагаспадарчы комплекс думаю паспрабаваць уладкавацца, — на ўсякі выпадак дае справаздачу нам хлопец.

Праходзім на кухню. Калонку 1990 года выпуску тут ужо даўно адключылі.

— Колькі без гарачай вады жывём? — задумваецца Віталій. — Ну, з 2013 года, як я «хабзу» скончыў, дакладна калонка не працавала. Калі трэба, на пліце ваду грэем, у каструлях. Мыемся ў лазні ў знаёмых ці дома ў тазіках.

Пліту, праўда, цяпер таксама замяніць давядзецца. Тэрмін эксплуатацыі скончыўся. На замену даюць 30 дзён.

— З заробку куплю, — разважае Віталій. — І калонку, і пліту... Не ведаю, як разарвацца.

Суседка, якая заўважыла нас праз акно, выйшла распытаць, што тут адбываецца. І, выслухаўшы, толькі галавой пакруціла:

— П'юць яны. І самі не працуюць, і дзедаву пенсію праядаюць.

Агляд кватэры займае ўсяго 5 хвілін.

СПЕЦЫЯЛІСТАЎ ПА РАМОНЦЕ ДЫМАХОДАЎ ХАПАЕ

Юрый БАРАДАКА працуе **дырэктарам Дзяржынскай газавай службы** ўжо 11 гадоў. За гэты час, кажа, не было ніводнага года, каб без парушэнняў. «Самаробкіных» хапае. Так, у адной з кватэр неяк адключылі калонку за няплату. Аварыйная служба потым прыязджае, а чалавек замест трубы веласіпедную камеру прымацаваў і далей карыстаўся газам. Адключылі з дапамогай зваркі.

Праточныя воданагравальнікі абслугоўваюцца раз на два гады, а таксама ў адпаведнасці з тэхнічным пашпартам. Калі газаўшчыкі не могуць трапіць у кватэру на працягу некалькіх дзён, то пісьмова паведамляюць гаспадарам пра дату свайго візіту. Не атрымліваецца ў чалавека ў гэты час — можна патэлефанаваць у газавую службу і дамовіцца на іншы.

Дымаходы абследуюць работнікі мясцовага ўпраўлення па надзвычайных сітуацыях. Цэментныя раз на год, цагляныя — кожныя тры месяцы.

— Са шматпавярховым жылым сектарам праблем вялікіх няма. А з прыватнымі дамамі складаней, — адзначае Юрый Канстанцінавіч. — Работнікі РУНС выконваюць гэту працу па заяўках. Атрымліваецца, няма звароту ад грамадзяніна — няма наведвання дома. Трэба, каб абследаванне насіла 100-працэнтны характар. Не такі вялікі кошт гэтай паслугі — каля 40 тысяч рублёў. Жыццё даражэйшае.

Спецыялістаў, якія могуць адрамантаваць вентыляцыю ці зманціраваць новы дымаход, у раёне хапае.

— Ёсць куды звярнуцца, — запэўнівае дырэктар службы. — Але ўсе ж разумныя цяпер сталі. Абанент не тэлефануе нам, а думае, як самому зрабіць. Забіўся дымаход, напрыклад: гняздо птушынае туды можа трапіць ці цагліна. Парушаецца цяга. А чалавек бярэ адключае датчык цягі. Чаднаму газу няма куды падзецца, і ён ідзе па шляху найменшага супраціўлення: ці ў вентканал, ці ў саму кватэру.

Замяніць сапсаваную калонку для кагосьці, магчыма, дорага. Новая каштуе ад 2 да 5 мільёнаў рублёў. Але нават раённыя крамы прапаноўваюць аформіць растэрміноўку на награвальнікі. І на пліты таксама.

Наконт няшчасных выпадкаў, якія здараліся апошнім часам, у Юрыя Канстанцінавіча сваё меркаванне.

— Не кажу пра канкрэтныя сітуацыі, але не ўсе людзі думаюць пра сваю бяспеку. Газавае абсталяванне знаходзіцца ва ўласнасці чалавека. Мы толькі абслугоўваем. За два гады, пакуль мы прыйдзем з планавай праверкай, ён можа зрабіць з калонкай што заўгодна.

ПРАВІЛЫ БЯСПЕКІ

Перад распальваннем газавага прыбора трэба забяспечыць вентыляцыю памяшкання. Адкрыць фортку, зачыніць дзверы (зазор паміж імі і падлогай павінен быць 2 сантыметры, каб быў прыток паветра). І толькі потым уключаць газавую пліту. Калі працуе выцяжка, дзверы на кухню таксама мусяць быць зачыненымі.

Кран, калі не карыстаешся плітой ці сыходзіш з дому, лепш перакрыць. Асабліва актуальная парада для маладых сем'яў, дзе дзеці могуць з цікаўнасці прыйсці і пакруціць ручкі на пліце.

Першае, на што трэба звяртаць увагу, — датчык цягі. Калі ён зламаецца, то і газавае абсталяванне не будзе працаваць. Вядома, калі людзі самі нічога не падкруцяць.

Нешта не так — тэлефануйце спецыялістам. На аварыйную заяўку, звязаную з пахам газу, брыгада прыедзе за пяць хвілін. Рамонтная (замена пліты, ліквідацыя няспраўнасцяў) выконваецца на працягу трох працоўных дзён.

Наталля ЛУБНЕЎСКАЯ.
lubneuskaya@zviazda.by
Дзяржынскі раён.

■ Класныя навіны

РОДНАЯ МОВА БУДЗЕ ГУЧАЦЬ НА ЎРОКАХ ЧАСЦЕЙ

З наступнага навучальнага года ў пачатковай школе, пачынаючы з 2 класа, на вывучэнне беларускай і рускай моў будзе выдзяляцца аднолькавая колькасць гадзін (незалежна ад мовы навучання ва ўстанове). Пра гэта паведаміла журналістам галоўны спецыяліст упраўлення агульнай сярэдняй адукацыі Міністэрства адукацыі Ірына БУЛАЎКІНА.

Паводле яе слоў, цяпер на вывучэнне беларускай мовы ў школах з рускай мовай навучання ў 2 класе адводзіцца дзве гадзіны, у той час як руская мова ў раскладзе другакласнікаў значыцца тры разы на тыдзень.

З наступнага навучальнага года ў малодшых школьнікаў будзе па тры ўрокі рускай і беларускай мовы і па некалькі гадзін літаратуры. Пакуль новаўвядзенне запрацуе толькі ў другім класе, але праз год — у трэцім, а потым — і ў чацвёртым. Такім чынам пачатковая школа паступова прыйдзе да аднолькавай колькасці гадзін па беларускай і рускай мовах.

— У нас дзве дзяржаўныя мовы. І калі з 5-га па 11-ты клас колькасць гадзін рускай і беларускай мовы, незалежна ад мовы навучання, аднолькавая, то чаму ў пачатковай школе яна розная? Праўда, у першым класе мы вырашылі пакінуць усё па-ранейшаму, бо там дзеткі толькі пачынаюць вывучаць грамату і вучацца чытаць, — удакладніла Ірына Булаўкіна.

Пачынаючы з 2012 года ў Міністэрстве адукацыі назіраюць рост колькасці вучняў рускамоўных школ, якія жадаюць вывучаць гісторыю і геаграфію Беларусі на беларускай мове. Напрыклад, у гэтым навучальным годзе гісторыю Беларусі на роднай мове вучаць больш за 18 тысяч школьнікаў. На думку Ірыны Булаўкінай, гэта станоўчая тэндэнцыя.

З гэтага навучальнага года вучні 10-х класаў сярэдніх школ могуць вывучаць беларускую мову і літаратуру на павышаным узроўні ў рамках профільнага навучання. У такіх класах раскладам прадугледжаны тры гадзіны на вывучэнне беларускай мовы і літаратуры ў тыдзень. З наступнага навучальнага года такая магчымасць з'явіцца адпаведна ўжо і ў адзінаццацікласнікаў.

Нагадаем, што падчас дзейнасці рабочай групы па комплексным аналізе сістэмы адукацыі Рэспублікі Беларусь, акрамя ўвядзення аднолькавай колькасці гадзін на вывучэнне беларускай і рускай мовы ў пачатковай школе, выказваліся і іншыя прапановы па падтрымцы роднай мовы. У прыватнасці, абмяркоўвалася верагоднасць здачы абітурыентамі на ЦТ дзвюх дзяржаўных моў, таму што магчымасць выбару адной з дзяржаўных моў прывяла да таго, што беларускую мову здавалі ў апошнія гады толькі 15–20% ад агульнай колькасці абітурыентаў.

Казалі і пра тое, што неабходна вяртацца да выкладання гісторыі Беларусі і геаграфіі Беларусі на беларускай мове. Што трэба наладзіць выпуск контурных карт, атласаў і рабочых сшыткаў на дзвюх дзяржаўных мовах — беларускай і рускай...

Надзея НІКАЛАЕВА.
nikalaeva@zviazda.by

■ А не шкодзь!

ВОСЬ ГЭТА «РАКІ СВІСНУЛІ»

У Баранавічах у гандляра гэтымі членістаногімі канфіскавалі аўтамабіль.

Гісторыя пачалася яшчэ ў верасні мінулага года. На аўтастаянцы каля Аляксееўскага рынку ў горадзе дзяржінспектары разам з супрацоўнікамі дэпартамента аховы МУС затрымалі парушальніка, які спрабаваў збыць 390 асобін рака. Ніякіх дакументаў на тавар у грамадзяніна не было.

Суд прыгаварыў гандляра-нелегала да двух гадоў пазбаўлення волі ўмоўна. У парушальніка канфіскаваны аўтамабіль, на якім ён перавозіў незаконна здабытую прадукцыю. Апроч гэтага яму давялося пакрыць і яе кошт у памеры 10,5 мільёна рублёў.

Сяргей РАСОЛЬКА. *rs@zviazda.by*

РЫМСКІЯ КАНІКУЛЫ І ЧАРНІЧНЫЯ НОЧЫ ДЛЯ ЗАКАХАНЫХ

З не вельмі далёкіх часоў 14 лютага мы адзначаем як Дзень усіх закаханых. І ў нашай краіне гэтае свята можна ўжо лічыць традыцыйным. Як правіла, да яго рыхтуюцца загадзя: купляюць падарункі, плануюць сустрэчы. Аднак, што рабіць, калі вы яшчэ не знайшлі сваю палавінку? Альбо вам хочацца ў гэты дзень пазбегнуць людской мітусні і прадказальнага сцэнарыя? Кожны можа прыдумаць свае варыянты, але ўключыць у план прагляд фільма пра каханне будзе не лішнім. Мы прапануем вам спіс з пяці фільмаў пра каханне, знятых у розныя часы, якія добра падыдуць для дамашняга прагляду і ў кампаніі другой палавінкі, і для вечара сам-насам.

Зусім нядаўна ў пракаце з'явіўся фільм «**Статус: свабодны**». У прэсе яго ўжо называюць «мужчынскай версіяй «Дзённіка Брыджыт Джонс». Уся гісторыя будуецца вакол адносін дзяўчыны і маладога чалавека, пасля таго як яна вырашыла разарваць адносіны. Як адзначаў рэжысёр карціны Павел Румінаў, ідэя зняць гэтую рамантычную камедыю належыць Даніле Казлоўскаму (ён жа іграе галоўнага героя і выступіў прадзюсарам фільма). Па сюжэце персанаж Казлоўскага Мікіта Калеснікаў жыве марай стаць знакамітым стэндап-комікам, а ў рэальнасці байца публічнасці. Аднак калі ад яго сыходзіць каханая дзяўчына Афіна (яе іграе Ліза Баярская), хлопец «выкідае» свае эмоцыі менавіта на публіку.

«Мы з Данілам неяк адразу вырашылі, што Афіну будзе іграць Ліза Баярская. І яна згадзілася, — узгадвае рэжысёр Румінаў. — А роля разлучніка-стаматолага дасталася Уладзіміру Селязнёву, які з'яўляецца калегам Казлоўскага па піцерскім Тэатры Еўропы. Здымкі ў нашым фільме — гэта яго дэбют у поўнаметражным кіно».

Варта адзначыць, што ў гэтым фільме Ліза Баярская зноў танцуе, і не што-небудзь, а ча-ча-ча, дзеля чаго актрыса спецыяльна займалася з выкладчыкам. А Казлоўскі ў фільме дзеля каханай робіць розныя рамантычныя ўчынкі: спявае серэнады пад вокнамі і... б'е машыну саперніка плюшавым мядзведзем. Дарэчы, здымкі сцэны з пагромам давялося адкласці на суткі, бо нечаканая ўзнікла праблема. Аказалася, што цацка мае вялікую колькасць розных металічных дэталек, і стваральнікі фільма пабаяліся, што сапраўды могуць пашкодзіць аўтамабіль. Усю ноч мядзведзя пазбаўлялі ад «металу», а потым перашывалі яго па новай... Але чаго не зробіш дзеля мастацтва!

Самае галоўнае — не ўпусціць момант і адкрыць іншаму чалавеку тое, што ў вас на сэрцы. Памятайце, што маўчанне часам руйнуе лёсы. Як і праўда, калі вы не гатовы з ёй жыць.

Тое ж самае і з каханнем: калі пачуцці сапраўдныя, то людзі змагаюцца за іх да апошняга. І падчас прагляду фільма «Статус: свабодны» ў гледача ёсць магчымасць паназіраць за тым, на што калі-ніколі ідуць закаханыя людзі, каб вярнуць сваю палавінку. І зразумець, што разысціся з чалавекам — гэта, магчыма, самае слушнае рашэнне ў жыцці.

Фільм «**Рымскія канікулы**» убачыў свет у 1953 годзе. Гэта прыклад кінакарціны, якая мала каго пакідае абыякавым (хоць яе і можна ўспрымаць як паштоўку з мінулага). Бо тут, па-першае, шыкоўны акцёрскі дуэт Одры Хепбёрн і Грэгары Пэка, па-другое, Рым і каханне. Менавіта пасля гэтага фільма актрыса здабыла сусветную папулярнасць. За ролю прынцэсы Ганны яна атрымала свой першы і адзіны «Оскар», хоць пасля яе яшчэ чатыры разы наміміравалі на прэстыжную ўзнагароду. Рамантычная камедыя Уільяма Уалера лічыцца адной з самых вядомых карцін пра каханне за ўсю гісторыю кінематографа. Трыма прэміямі «Оскар» і «Залатым глобусам» была адзначана гэтая праца, але галоўная яе ўзнагарода — любоў шматмільённай аўдыторыі па ўсім свеце, якая не знікае з гадамі. Тое, што фільм чорна-белы, надае яму сённяшні непаўторны шарм. У нечым «Рымскія канікулы» падобны на казку пра Папялушку, толькі наадварот — прынцэса становіцца простай дзяўчынай і пражывае суткі не па раскладзе каралеўскай асобы. Бо, згадзіцеся, не так проста жыць па распарадку дня, які не мяняўся некалькі стагоддзяў. Збег абставін і сустрэча з незнаёмцам, шпацыр з ім па горадзе стануць для гераіні магчымасцю ўбачыць сваё жыццё ў іншым «ракурсе». Зразумець, якая гэта раскоша — жыць так, як падказвае сэрца. А вось чым скончыцца рамантычная гісторыя з прыгодамі для Ганны і амерыканскага журналіста Джо, зможаце даведацца ў працэсе прагляду. І, магчыма, у чарговы раз задумаецеся, ці варта жыць, арыентуючыся на меркаванне грамадства, ці здольнае фінансавае становішча паўплываць на выбар спадарожніка жыцця... А галоўнае, ці трэба быць не самім сабой, каб адчуць сапраўднае шчасце і смак жыцця.

«**Закахайся ў мяне, калі асмелішся**» (2003) — французская меладрама ад рэжысёра Яна Сэмюэля. Атрымала ў свой час тры ўзнагароды: прэмію Джона Шлезінгера кінафестывалю ў Палмс-Спрынгс і прыз журы кінафестывалю ў Ньюпарт-Біч у дзвюх намінацыях: «Найлепшая актрыса ў драматычным фільме» (Марыён Каціяр) і «Найлепшы драматычны фільм». Гэтая гісторыя пра сапраўднае каханне, але расказана ў нязвыклым фармаце. Усё пачынаецца ў дзяцінстве, калі Жульен і Сафі знаёмяцца каля школьнага аўтобуса. Тады і запускаецца іх гульня ў «слабо — не слабо», але гэтыя хлопчык і дзяўчынка і самі яшчэ не ведаюць, колькі партый ім давядзецца згуляць... Цаной страт, абраз, болю, разбурэння адносін з блізкімі людзьмі... Толькі б не прызнаць відавочнае: што гульня, распачатая ў дзіцячым узросце, цяпер мае больш сур'ёзныя наступствы. Але ў іх ёсць скарб — каханне, якое нельга проста так аддаць, забыць і жыць далей. І каб увекавечыць сваё пачуццё, маладыя людзі прымаюць рашэнне... пахаваць сябе ў бетоне. Апошнія хвіліны фільма дэманструюць у чорна-белых тонах жыццё шчаслівай пары ў інтэрнаце для састарэлых. І, можа, гэта ілюстрацыя таго, што ў герояў атрымалася пражыць альтэрнатыўную гісторыю, дзе іх светлае пачуццё засталося з імі да апошніх дзён... Падчас прагляду фільм выклікае розныя пачуцці, дае глебу для роздумаў і высноў пра тое, што калі жыццё — гэта толькі гульня, то не варта ставіць яе вышэй за каханне.

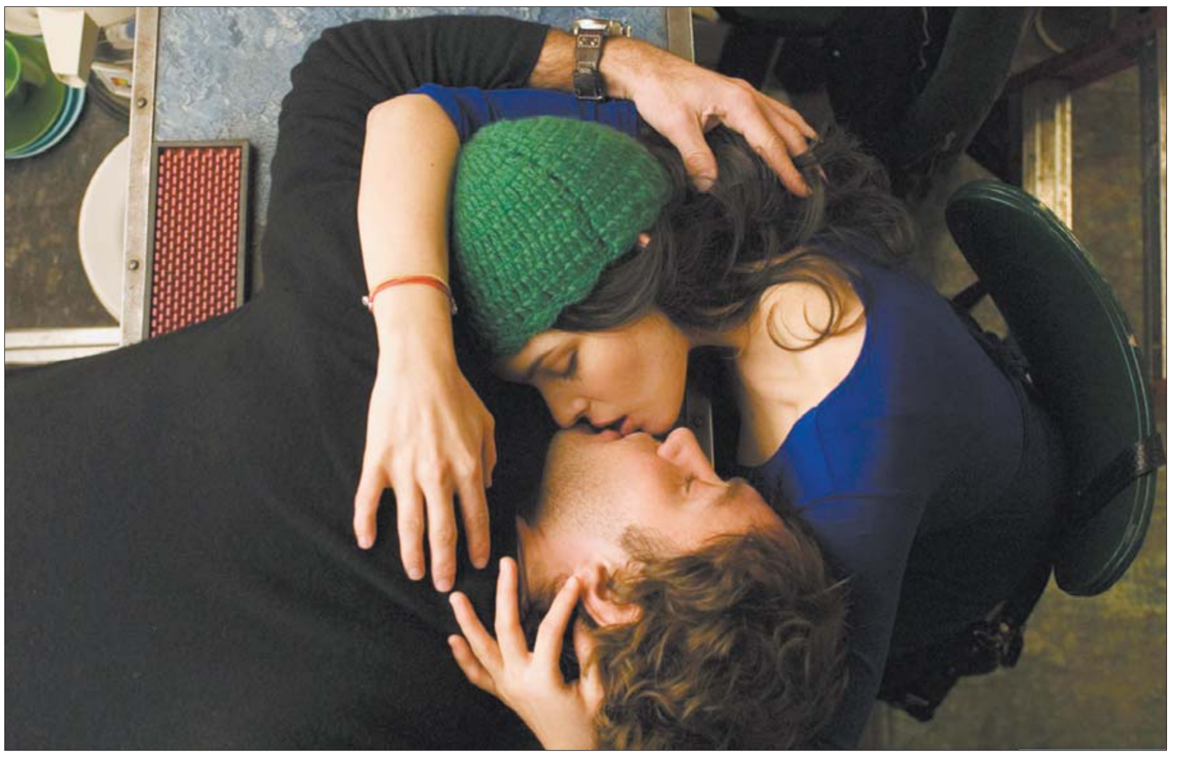

Бо самае галоўнае — не ўпусціць момант і адкрыць іншаму чалавеку тое, што ў вас на сэрцы. Памятайце, што маўчанне часам руйнуе лёсы. Як і праўда, калі вы не гатовы з ёй жыць.

Карціна «**Гісторыя пра нас**» (1999) Роба Райнэра з удзелам Бруса Уіліса і Мішэль Пфайфер — добрая прапанова для тых, хто знаходзіцца ў трывалых адносінах. Бо яна распавядае гісторыю сямейнай пары, якая знаходзіцца на мяжы разводу. Усе спробы прымірэння спатыкаюцца аб каменне назапашанага за гады сямейнага жыцця раздражнення і заканчваюцца сваркамі. Аднак муж і жонка ўсё ж паспрабуюць прыняць адно аднаго з усімі недахопамі. Можна раіць пaглядзець такое кіно ўсім, хто жадае будаваць шчаслівыя адносіны. Паколькі, калі паглядзець на сітуацыю збоку, у кожнага з нас з'яўляецца магчымасць засвоіць урок для сябе. Сярод водгукаў тых, хто бачыў фільм, можна сустрэць выказванні пра амаль што «цудадзейнае» ўздзеянне карціны: «вельмі добрае кіно, якое прымусіла пра многае задумацца»; «фільм-тэрапія, у якім ёсць мараль, яго героям верыш, з імі ёсць над чым пасмяяцца і хочацца верыць у лепшае»; «там поўнасцю агаляецца ўсё самае патаемнае ў адносінах: праблемы, папрокі, сваркі, — і паказваецца, што выратаваннем на фоне ўсяго гэтага можа стаць толькі сапраўднае каханне». Бо, калі любіш чалавека, то здолееш навучыцца прымаць яго такім, які ён ёсць, заўсёды.

Збег абставін і сустрэча з незнаёмцам, шпацыр з ім па горадзе стануць для гераіні магчымасцю ўбачыць сваё жыццё ў іншым «ракурсе». Зразумець, якая гэта раскоша — жыць так, як падказвае сэрца.

«**Мае чарнічныя ночы**» — не проста гісторыя пра дзяўчыну, якая імкнецца залячыць сваё разбітае сэрца. Бо па меры таго, як загойваюцца сардэчныя раны, сустрэчы з незнаёмымі людзьмі вядуць яе да невядомых старонак уласнага жыцця. Усе гэтыя людзі вельмі розныя: ці то ўласнік начной кавярні Джэрэмі, ці дзяўчына-ігрок, альбо няшчасны паліцэйскі і яго непакорная жонка. Яны дапамагаюць галоўнай гераіні Элізабет па-новаму зірнуць на паўсядзённасць, на ўзаемаадносіны з тымі, хто побач, і на самую сябе. І так паступова дзяўчына вызваляецца ад мінулага і адкрывае новы шлях у сваёй душы — дарогу да сапраўднага кахання. Калі адысці ад сэнсавых пасылаў фільма і зірнуць з іншага боку, то перш за ўсё нас парадуе прыемна праведзены час у кампаніі Джуда Лоу і Норы Джонс, якія выконваюць галоўныя ролі. Для актрысы гэта была першая галоўная роля ў кінакар'еры, хоць яна не губляецца нават на фоне Наталі Портман і Рэйчэл Вайс. Нора нават склала песню «The Story» і даслала яе рэжысёру Кар-Ваю са словамі: «Гэта маё бачанне гэтай гісторыі», і той уключыў яе ў карціну. Між іншым, у жыцці сам рэжысёр не любіць пірог з чарніцамі, бо лічыць яго занадта салодкім... Акрамя пірага, у фільме прысутнічае буйства фарбаў, пачуццяў, дзейнічаюць непаўторныя персанажы. З імі сумуеш, перажываеш за іх, але верыш, што шчасце абавязкова прызначыць спатканне ў новым дні.

Алена ДРАПКО.
drapko@zviazda.by

ДЗЕНЬ У ДЗЕНЬ НЭНДЗА ЕЎ ПУТРУ

Штотыдзень у эфіры тэлеканала «Беларусь 3» гульня «Размаўляем па-беларуску». Для таго, каб стаць яе ўдзельнікамі, неабходна зайсці на сайт tvrgomel.by або 3belarus.by і праз банер «Размаўляем па-беларуску» запоўніць заяўку на каманду з трох чалавек. Ну, а праверыць сваё веданне роднай мовы пасля таго, як праграма выйшла ў эфір, можна з дапамогай «Звязды». Ці ведалі вы, што:

Нэ́ндза — той, хто ўвесь час ные, скардзіцца.

Шых — упэўнены, імклівы пострунь.

Ляската́ць — утвараць дробны стук.

Шуфлява́ць — перасыпаць штонебудзь глыбокай лапатай.

Пу́тра — кіслая мучная страва (кшталту саладухі).

Падзо́р — карункі, якімі абшываецца ніжні край чаго-небудзь.

Дзіву давацца — вельмі моцна нечаму здзіўляцца. *Беларусы яшчэ скажуць: рабіць вялікія вочы, разяўляць рот ад здзіўлення. Рускія: не верить глазам. «І дом сам быў такі вялікі, са столькімі дзвярыма і пакоямі, што дзіву можна дацца», —* пісаў Іван Мележ.

Дзень у дзень — пастаянна, без перапынку, кожны дзень. Беларускія адпаведнікі — дзень пры дні, дзень ада дня. Рускі — изо дня в день. «Амаль два тыдні дзень у дзень збіраліся куранёўцы на грэблі, капалі канавы, цягалі галлё, вазілі, раскідалі зямлю...» — цытата з рамана «Людзі на балоце» народнага пісьменніка Беларусі Івана Мележа, якому днямі споўнілася б 95 гадоў.

Чарговыя выпускі тэлевіктарыны глядзіце ў эфіры «Беларусь 3» раніцай кожную суботу.

Ірына АСТАШКЕВІЧ.
iost@zviazda.by

ГАДЗІННІК ЯК СІМВАЛ

Прывітанне з савецкіх часоў на «Беларусь 1»

Сёння ў вячэрнім эфіры гледачы тэлеканала «Беларусь 1» працягнуць знаёмства з сімваламі вялікай краіны, якой ужо няма на карце, — аўтары дакументальнага цыкла «Лёс гігантаў-4» настальгіруюць разам з тэлеаўдыторыяй па СССР. У чарговым выпуску праекта нас чакае гісторыя савецкіх гадзіннікаў, сабраная з артэфактаў эпохі, сакрэтнай інфармацыі і займальных расследаванняў.

У другой серыі дакументальнага цыкла «Лёс гігантаў-4» зможам даведацца, як Савецкі Саюз тайна займаўся пастаўкамі за жалезную завесу «Ракеты», а таксама чаму «Жыгулі» назаўсёды звязаны з мінскім «Праменем». Фільм раскажа, як Лаўрэнцій Цанава стаў уладальнікам самага вялікага ў свеце наручнага гадзінніка, як гадзіннікавыя майстры ратуюць савецкія механізмы і чаму гадзіннік стаў сімвалам развалу самай вялікай краіны свету.

Аўтары праекта адзначаюць: «Не кожная дзяржава магла дазволіць сабе сваю гадзіннікавую індустрыю, напрыклад, нават з краін «Вялікай васьмёркі» яе на той момант не было ні ў ЗША, ні ў Канады, ні ў Італіі, Вялікабрытаніі. А Савецкі Саюз — змог. Там выпускалі каля 50 мільёнаў гадзіннікаў у год і трацiна прадукцыі ішла на экспарт».

Нагадаем, з 5 лютага ў эфіры «Беларусь 1» стартаваў новы цыкл дакументальнага фільма «Лёс гігантаў», чацвёрты сезон якога «прапісаўся» ў інтэр'еры савецкай кватэры. І цяпер гледачы разам з журналістамі Агенцтва тэленавін змогуць сабраць чарговую карцінку савецкага мінулага. Усяго ў эфіры з'явіцца 10 выпускаў.

Алена ДРАПКО.
drapko@zviazda.by

Панядзелак, 15 лютага

Беларусь 1

6.00, 7.20, 8.15 Добрай раніцы, Беларусь!
7.00, 8.00, 9.00, 12.00, 15.00, 19.00, 23.35 Навіны.
7.05, 8.05 Навіны эканомікі.
7.10, 8.10, 19.40, 23.20 Зона Х.
8.50 Слова Мітрапаліта Паўла на свята Стрэчання Гасподняга.
9.10 Галоўны эфір.
10.05 Клуб рэдактараў.
10.45 Серыял «Думай як жанчына». 1-я серыя.
11.00, 13.00, 16.00 90 секунд.
11.40 Меладрама «Букет».
13.40, 15.55 Меладрама «Старэйшая сястра». 1 — 2-я серыі.
15.15, 18.40 Навіны рэгіёну.
17.40 Беларуская часінка.
19.20 Арэна.
20.00, 0.05 Серыял «Снайпер. Зброя адплаты». Заключная серыя.
21.00 Панарама.
21.45 Закон і парадак.
22.00 Серыял «След».
23.55 Дзень спорту.

Беларусь 2

7.00 Тэлераніца.
9.00, 9.45, 21.05 Тэлебарометр.
9.05, 17.25 «Вайна нявест». Рэаліці-шоу.
10.20 Анімацыйны фільм «Монстры на востраве».
11.50 Азбука смаку.
12.25 «Здзіві мяне». Талент-шоу.
13.25 Серыял «Косці».
15.20 Камедыя «Каханне злое».
17.55 Серыял «Вароніны».
19.00 Серыял «Дружба народаў». 1—2-я серыі.
20.00 «Чалавек-невідзімка». Рэаліці-шоу.
21.10 «Экстрасэнсы-дэтэктывы».
22.10 КЕНА.
22.15 Скетчком «Рыжыя».
23.10 Рэпарцёр.
0.05 Серыял «Бафі — знішчальніца вампіраў».
0.55 «Разбуральнікі міфаў».

Беларусь 3

7.25 «Дабраранак».
8.00, 12.35, 18.30, 0.45 «Калейдаскоп».
8.15 «Гісторыя Беларусі».
8.20, 12.50, 1.00 «Размовы пра духоўнае».
8.30 «Мост». Драма.
10.15 Хіт-парад «Сто песень для Беларусі».
11.05 «Наперад у мінулае».
11.35, 21.00 «Размаўляем па-беларуску». Тэлевіктарына.
12.05 «Музеі Беларусі». Філіялы Мазырскага аб'яднанага краязнаўчага музея: «Палеская веда», «Выставачная зала», «Музей-майстэрня Мікалая Пушкара».
13.00 «Дрэвы на асфальце». Меладрама.
14.20 «Беларусы — Героі Савецкага Саюза». Дак. фільм.
15.10 «Братушка». Кінаапавесць.
16.30, 21.30 «Час кіно».
16.35 «Вялікая-малая вайна». Драма.
18.05, 0.15 «Дыя@блог». «Пра літаратуру».
18.45 «Зорку за сцінгер». Дак. фільм.
19.30 «Вечны кліч». Драма. Фільм першы. 1-я серыя.
20.40 «Калыханка».
21.40 «Прыкаваны». Драма.
23.25 «Афганістан. Я помню». Дак. фільм.
1.10 «Геапалітыка: свет за тыдзень».

Беларусь 5

7.20, 17.55 PRO спорт. Навіны.
7.35, 23.25 Баскетбол. НБА. «Матч зорак».
9.40 Біятлон. Этап Кубка свету. Прэск-Айл. Спрынт. Мужчыны.
11.15 Біятлон. Этап Кубка свету. Прэск-Айл. Спрынт. Жанчыны.
12.55 Спорт-мікс.
13.15 Авертайм.
13.45 «Місія Рыа-2016». Відэачасопіс.
14.20 Футбол. Ліга чэмпіёнаў. Відэачасопіс.
14.55 Тэніс. Турнір WTA. Санкт-Пецярбург. Фінал.
17.00 Спорт, спорт, спорт. Зіновій Салаўёў.
17.30 «На шляху да Еўра-2016». Відэачасопіс.
18.00 Тэніс. Турнір WTA. Дубай.
22.00 PRO спорт. Вынікі.
22.30 Футбол. Чэмпіянат Англіі. Агляд тура.

АНТ

6.00, 8.30, 9.00, 11.00, 13.00, 16.00, 18.00 (з субцітрамі), **20.30** Нашы навіны.
6.05 «Наша раніца».
9.05 Контуры.
10.00 «Жыць здорава!»
11.05, 13.05, 16.15, 18.15, 21.00 Навіны спорту.
11.10 «Модны прыгавор».
12.25 «Смак».
13.10 «Мужчынскае/Жаночае».
14.10 «Сам-насам з усімі».
15.10 «Час пакажа».
16.20 «Таблетка».
17.00 «Давай пажэнімся!»
18.20 «Адваротны адлік». «Карона цара Сайтаферна, або Прывітанне Луўру з Мазыра».
18.55 «Чакай мяне».
20.00 Час.
21.05 «Справа прынцыпу».
22.15 Драма «У тумане».
0.30 Начныя навіны.

СТБ

6.00, 7.30, 10.30, 13.30, 16.30, 19.30, 22.30 «24 гадзіны».
6.10, 17.25 «Міншчына».
6.20, 7.45 «Раніца. Студыя добрага настрою».
7.40, 20.10, 22.55 «СТБ-спорт».
8.30 «Тыдзень».
9.25 «Вялікае снеданне».
10.05 «Далёкія сваякі».
10.40, 17.35 «Званая вячэра».
11.35 «Сямейныя драмы».
12.30 «Не хлусі мне!»
13.50 «Такі лёс».
14.35 «Ведай нашых!»
14.45 «Чыстая праца».
15.35 «Паляўнічыя на сенсацыі»: «Хто прыдумаў піраміды?»
16.50 «Вялікі горад».
18.35 «Самыя шакіруючыя гіпотэзы».
20.00 «Сталічныя падрабязнасці».
20.15 «Ваенная тайна».
23.00 «Тыдзень спорту».
23.30 Маст. фільм «Трэцяя зорка».
1.05 «Дакументальны праект»: «Злавіць прышэльца», «Падводны розум».

МІР

6.00 «180 хвілін».
9.00 «Беларусь сёння».
9.30 Серыял «Яго каханне».
13.00, 16.00, 19.00 Навіны (бягучы радок).
13.15 «Няма праблем».
13.45, 2.35 Серыял «Школа выжывання ад адзінокай жанчыны з трыма дзецьмі ва ўмовах крызісу».
14.15, 20.10 Серыял «Развод».
15.10, 4.05 «Справы сямейныя».
16.20 «Сакрэтныя матэрыялы».
16.50, 3.35 Дак. фільм «Зямля. Тэрыторыя загадак».
17.20, 19.20 Серыял «Дзяжурны анёл».
21.05 Маст. фільм «Спакаваныя».
23.00 Серыял «Кароткі курс шчаслівага жыцця».
23.55 Галоўная тэма.
0.10 Ток-шоу «Слова за слова».
1.05 Маст. фільм «Закахацца ў нявесту брата».
3.05 Дак. серыял «Іншы свет».
4.30 Серыял «Мужчынская праца 2».

РТР—Беларусь

7.00 «Раніца Расіі».
10.55 Надвор'е на тыдзень.
11.00, 14.00, 17.00, 20.00 Весткі.
11.35 Ток-шоу «Што адбываецца».
12.40 «Пакой смеху».
13.50, 16.50, 19.50, 23.00 Навіны — Беларусь.
14.30 «Пра самае галоўнае». Ток-шоу.
15.30 «Прамы эфір».
17.30 Серыял «Каменская».
19.10, 20.55 Серыял «Самара».
22.00, 23.10 Серыял «Культ».

НТБ—Беларусь

5.55 «Астрапрагноз».
6.00, 7.00, 8.00, 10.00, 13.00, 16.00, 19.00 Сёння.
6.10 Серыял «Сужэнцы».
7.10 «Новыя рускія сенсацыі».
8.05 «Раніца з Юліяй Высоцкай».
9.00 Серыял «Вяртанне Мухтара».
10.20 Серыял «Святло і цень маяка».
12.00 «Суд прысяжных».
13.25, 21.40 Агляд. Надзвычайнае здарэнне.
14.10 Серыял «Браценікі».
16.25 Серыял «Вуліцы разбітых ліхтароў».
18.00 «Гаворым і паказваем». Ток-шоу.
20.00 Серыял «Пчаляр».
22.00 «Вынікі дня».
22.30 Серыял «Чалавек без мінулага».
0.10 Серыял «Глухар. Працяг».

8 канал

7.00, 14.10, 19.45, 21.00, 23.50 «Надвор'е».
7.05, 16.00 Мультпарад.
7.20, 19.50 Серыял «Песня лёду і полымя».
8.20 Драма «Ева. Штучны розум».
10.00, 16.30 «Аналітычная праграма».
10.10 Прыгоды «Піраты Карыбскага мора 2».
12.40, 13.55, 15.45, 16.45, 18.25, 19.35, 20.55 «Хатняя крама».
13.00 Серыял «Пуаро Агаты Крысці».
14.15 Серыял «Каханне і страх».
17.00 Серыял «Тайны стагоддзя».
18.15 «Кінаблакнот».
18.30 Серыял «Каханне імператрыцы».
20.50 «Вечарніца».
21.05 Прыгоды «Піраты Карыбскага мора 3».

ВТБ

6.00, 23.00, 4.30 Скетч-шоу «Даеш моладзь».
6.30, 17.30, 0.30, 4.00 Скетч-шоу «6 кадраў».
7.00 М/ф «Смяшарыкі».
7.30 М/ф «Пінгвіняня Параро».
8.00, 13.25 «Ералаш».
8.30 «Кіно ў дэталях».
9.30, 14.00, 19.00 Серыял «Васьмідзясятыя 5».
10.30, 15.00, 20.00 Серыял «Маладзёжка 3».
11.30 Камедыя «Выкрутасы».
16.00, 5.00 «Турбаміксер».
17.00, 0.00 «Лаві момант».
18.00, 23.30 Серыял «Два бацькі і два сыны».
19.00 Серыял «Васьмідзясятыя 5».
21.10 Камедыя «Правадыр разнаскурых».
1.00, 3.30 «Дурні і дарогі».
1.30 Серыял «Нямы сведка».

Культура

7.00 «Еўраньюс».
10.00, 15.00, 19.30, 23.30 Навіны культуры.
10.15, 1.40 «Наглядальнік».
11.15, 0.30 «Чужы званок». Маст. фільм.
12.25 «Лінія жыцця». Яўген Рэйн.
13.25 «Непаўторная вясна». Маст. фільм.
15.10 «Ён». Маст. фільм.
16.40, 21.15, 2.40 Сусветныя скарбы.
16.55 Замежная справа. «Напярэдадні І сусветнай вайны».
17.40 «Музыка сучасных кампазітараў». Джонатан Харві. Джон Тавенер.
18.30 «Чыстая перамога. Штурм Новарасійска».
19.15 «Добрай ночы, малыя!»
19.45 Галоўная роля.
20.05 «Саці. Нясумная класіка...»
20.45 «Правілы жыцця».
21.30 «Тым часам».
22.15 «Ехаў Грэка... Залатое кальцо — у пошуках сапраўднай Расіі». Дак. серыял.
23.00 Гістарычная прагулка Івана Талстога. «Гарматы і ліры... Наталля Крандзіеўская «Асадны запіс».
23.45 Мастсавет.
23.50 «Крытык».

Настальгія

6.00 «Зямля-Паветра». Леанід Агуцін.
7.20, 8.50, 11.05, 12.40, 14.25, 15.30, 17.15, 18.55, 20.35, 21.40, 23.00, 0.40, 2.30, 3.40, 5.00 Музычная настальгія.
8.35 М/ф «Дзядуля і ўнучак».
9.00 «Быў час». 2009 год.
10.00 Маст. фільм «Непаседы».
12.00 «Акулы пяра». Наталля Мядзведзева.
13.00 «Зямля-Паветра». Алёна Свірыдава.
14.45 М/ф «Сястрыца Алёнка і братка Іванка».
15.00 «Гэта было нядаўна, гэта было даўно... Тэлевізійныя мемуары». Ад Аркадзя Райкіна да...
16.00 Маст. фільм «Гады маладыя».
18.00 «СевАлогія» з Севам Наўгародцавым: «Кватэрная культура». 2005 год.
19.15 Маст. фільм «Вяртанне з Арбіты».
20.50, 2.45 Кіначасопіс «Хачу ўсё ведаць!».
21.00, 3.00 «Мінулы час».
22.00 «Народжаныя ў СССР».
0.00 «Да і пасля...» з Уладзімірам Малчанавым. Лепшае. 2009 год.
1.10 Маст. фільм «Капеж».
4.00 «Колба часу».

EuroSport 1

7.00, 11.30 Горныя лыжы. Кубак свету. Жанчыны.
8.30, 1.45 Зімовыя віды спорту.
9.30 Горныя лыжы. Кубак свету. Мужчыны.
10.30, 21.15 Біятлон. Кубак свету. Жанчыны.
12.00, 20.30, 2.45 Скачкі на лыжах з трампліна. Кубак свету.
13.30, 22.00 Снукер. Адкрыты чэмпіянат Уэлса.
20.00 Усе віды спорту.
1.00, 1.25 Футбол. Еўрагалы.
1.05 Футбол. Яго Вялікасць футбол.
1.30 Watts.

Камедыя

0.40 Камедыя «100 мільёнаў еўра».
2.25, 21.25 Камедыя «Карсіканец».
4.00, 23.00 Меладрама «Каханне з акцэнтам».
5.45 Камедыя «Дзікае штучка».
7.25 Камедыя «І не чырванее».
9.10 Камедыя «Калачы».
10.40 Камедыя «Круты татачка».
12.20 Меладрама «10 дзён каб закахацца».

14.00, 14.50, 15.40, 17.45 Скетчком «Паміж намі».
14.20, 15.10 «Камедыянты (Шоу)».
16.00 Камедыя «100 мільёнаў еўра».
18.00 Камедыя «Укол парасонам».
19.40 Меладрама «Купі, пазыч, украдзі».

ТБ3

6.00 М/ф.
7.55 «Доктар І...»
8.20, 19.00, 1.05 «Дзе мая дачка». Серыял.
10.00, 3.30 «Судовыя страсці». Дак. серыял.
10.50, 4.15 «Па справах непаўналетніх». Дак. серыял.
11.50 «Справа Астахава». Дак. серыял.
12.40 «Жыццё як жыццё». Дак. серыял.
13.35 «Любімая дачка таты Карла». Драма.
15.20, 2.45 «Нераскрытыя тайны».
16.15 «Мой герой».
17.05 «Жаночы цюнінг». Дак. фільм.
17.55 «Пятая варта». Серыял.
20.55, 0.20 «Скрадзенае вяселле». Серыял.
21.50 «Белая гвардыя». Серыял.
22.40, 5.05 «Часова даступны».
23.35 «Сакрэтныя матэрыялы». Серыял.

ТБ1000

6.00 Трагікамедыя «Кірмаш ганарыстасці».
8.15 Камедыя «Амаль знакаміты».
10.15 Прыгоды «Маска Зора».
12.30 Трагікамедыя «Шукаю сябра на канец свету».
14.10 Камедыя «Мацільда».
16.00 Драма «Куды прыводзяць мары».
18.00 Драма «Сцежкі».
20.00 Меладрама «Еш, маліся, кахай».
22.15 Камедыя «Дарослая нечаканасць».
0.00 Драма «Гангстар».
2.30 Баявік «У промнях славы».
4.30 Драма «1 + 1».

ТБ1000 Рускае кіно

6.20, 16.20 Драма «Кіно пра Аляксеева».
8.20, 2.25 Баявік «Фарт».
10.20, 4.20 Драма «Нябесны суд».
12.20 Камедыя «Год цяляці».
14.20 Драма «Мой зводны брат Франкенштэйн».
18.20 Меладрама «Вяселле па абмене».
20.20 Камедыя «Нерэальнае каханне».
22.00 Драма «Дуэль. Пушкін — Лермантаў».
0.30 Прыгоды. «Скарбы В.К.»

National Geographic

6.00, 13.10, 5.30 Гульні розуму.
6.50 Займальная навука.
7.35, 17.50, 21.00, 0.55, 4.00 Злавіць кантрабандыста.
8.20, 12.20, 18.40, 21.45, 0.10, 1.40, 3.15, 4.50 Расследаванні авіякатастроф.
9.10, 14.00, 19.30 Пячора гіганцкіх крышталёў.
10.00, 14.45, 20.10 Ізумруд за 400 мільёнаў долараў.
10.45 Дзікі тунец.
11.35 Шаша праз пекла.
15.30 У пошуках плямёнаў паляўнічых.
16.20 Інстынкт выжывання.
17.05 Суперзбудаванні Трэцяга рэйха.
22.35 Шырокі погляд.
23.00 Навуковыя недарэчнасці.
23.20, 2.30 Паранармальнае.

Discovery

8.00, 12.30 Дарожныя каўбоі.
8.50 Космас навыварат.
9.45, 14.20, 21.30 Як гэта ўстроена?
10.10, 14.45, 21.00 Як гэта зроблена?
10.40, 17.05 Паляўнічыя на склады.
11.35, 1.00, 7.10 Горш быць не магло.
13.25, 6.25 Што было далей?
15.15, 5.40 Хуткія і гучныя.
16.10, 3.00 Махінатары.
18.00 Як уладкаваны Сусвет.
19.00 Загадкі планеты Зямля.
20.00 Тэхнагеніка.
22.00 Востраў.
23.00 Зорнае выжыванне.
0.00 Бітва з акіянам.
2.00, 4.50 Багажныя войны.
4.00 Маланкавыя катастрофы.
4.25 Сапраўдныя аферысты.

Аўторак, 16 лютага

Беларусь 1

6.00, 7.20, 8.15 Добрай раніцы, Беларусь!
7.00, 8.00, 9.00, 12.00, 15.00, 19.00, 23.55 Навіны.
7.05, 8.05 Навіны эканомікі.
7.10, 8.10, 19.40, 23.20 Зона Х.
9.10, 22.00 Серыял «След».
10.00, 13.00, 16.00 90 секунд.
10.50 Серыял «Думай як жанчына».
12.10, 16.35 Серыял «Сямейныя меладрамы-6».
13.20 Дзень у вялікім горадзе.
14.25 Дзіцячы доктар.
15.15, 18.40 Навіны рэгіёну.
15.25 Серыял «Пастка».
17.35 Беларуская часінка.
19.20, 23.35 Сфера інтарэсаў.
20.00, 0.25 Серыял «Снайпер 2. Тунгус». 1-я серыя.
21.00 Панарама.
21.45 Спецыяльны рэпартаж.
0.10 Дзень спорту.

Беларусь 2

7.00 Тэлераніца.
9.00, 21.05 Тэлебарометр.
9.05, 17.25 «Вайна нявест». Рэаліці-шоу.
9.40, 20.00 «Чалавек-невідзімка». Рэаліці-шоу.
10.40, 16.20 Трылер «Закрытая школа».
11.40, 21.10 «Экстрасэнсы-дэтэктывы».
12.50, 17.55 Серыял «Вароніны».
13.50, 22.05, 0.45 Скетчком «Рыжыя».
14.25, 19.00 Серыял «Дружба народаў».
15.30 «Пін_код». Інтэрактыўны маладзёжны праект.
22.00 Спортлато 6 з 49, КЕНА.
22.45 Футбол. Ліга чэмпіёнаў УЕФА. 1/8 фіналу. Першы матч. «Бенфіка» — «Зеніт».
1.10 Серыял «Бафі — знішчальніца вампіраў».

Беларусь 3

7.25 «Дабрананак».
8.00, 13.50, 18.30, 0.10 «Калейдаскоп».
8.15 «Гісторыя Беларусі».
8.20, 19.30 «Вечны кліч». Драма. Фільм першы.
9.30 «Афганістан. Я помню». Дак. фільм.
10.25 «Час кіно».
10.30 «Прыкаваны». Драма.
12.20, 23.45 «Святло далёкай зоркі». Памяці народнай артысткі Беларусі Ларысы Аляксандроўскай.
12.45 «Дзень святога Валянціна». Камедыя.
14.05 «Размаўляем па-беларуску».
14.15 «Служылі два таварышы». Драма.
15.50 «Кіно і час». Рудабельская рэспубліка.
16.30 «Увесь я». Камедыя.
18.00, 22.00 «Дыя@блог». «Пра вечнае».
18.45, 21.15 «Апокрыф: музыка для Пятра і Паўла». Драма. 1-я серыя.
20.40 «Калыханка».
21.00 «Дазвольце расказаць». Даследчык традыцыйнай духоўнай культуры Беларусі, кандыдат філалагічных навук Янка Крук.
22.30 Канцэрт да 80-годдзя Беларускага фізкультурна-спартыўнага таварыства прафсаюзаў.

Беларусь 5

7.35 PRO спорт. Вынікі.
8.05 Футбол. Чэмпіянат Англіі. Агляд тура.
9.00 Біятлон. Этап Кубка свету. Прэск-Айл. Гонка праследу. Мужчыны.
9.50 Біятлон. Этап Кубка свету. Прэск-Айл. Гонка праследу. Жанчыны.
10.35 Біятлон. Этап Кубка свету. Прэск-Айл. Эстафета. Жанчыны.
12.10 Спорт-мікс.
12.30 Спорт, спорт, спорт. Беларуская ваза.
13.00 Тэніс. Турнір WTA. Дубай.
17.00 Біятлон. Этап Кубка свету. Прэск-Айл. Эстафета. Мужчыны.
18.30 Спорт, спорт, спорт. Людміла Ваўчок.
19.00 Спорт-кадр.
19.30, 22.20 PRO спорт. Навіны.
19.35 Хакей. КХЛ. «Дынама-Мінск» — «Спартак» (Масква).
21.45 «Місія Рыа-2016». Відэачасопіс.
22.30 Футбол. Ліга чэмпіёнаў УЕФА. 1/8 фіналу. Першы матч. «ПСЖ» (Францыя) — «Чэлсі» (Англія).

АНТ

6.00, 8.30, 9.00, 11.00, 13.00, 16.00, 18.00 (з субцітрамі), **20.30** Нашы навіны.
6.05 «Наша раніца».
9.05 «Жыць здорава!»
10.25 «Кантрольная закупка».
11.05, 13.05, 16.15, 18.15, 21.00 Навіны спорту.
11.10 «Модны прыгавор».
12.35 «Бесталковыя нататкі».
13.10 «Мужчынскае/Жаночае».
14.10 «Сам-насам з усімі».
15.10 «Час пакажа».
16.20 «Таблетка».
16.55 «Давай пажэнімся!»
18.20 Серыял «Татавы дочкі».
18.50 «Няхай гавораць».
20.00 Час.
21.05 Серыял «Гэтыя вочы насупраць». Шматсерыйны фільм.
23.00 Маст. фільм «Дзяржаўная мяжа. Год сорак першы».
1.25 Начныя навіны.

СТБ

6.00, 7.30, 10.30, 13.30, 16.30, 19.30, 22.30 «24 гадзіны».
6.10, 17.25 «Міншчына».
6.20, 7.45 «Раніца. Студыя добрага настрою».
7.40, 20.10, 22.55 «СТБ-спорт».
8.30 Маст. фільм «Смерць Супермэна».
10.40, 17.35 «Званая вячэра».
11.35 «Сямейныя драмы».
12.30 «Не хлусі мне!»
13.50 «Наша справа».
14.05, 23.40 «Знахар». Серыял.
15.45 «Паляўнічыя на сенсацыі»: «Нашы продкі — веліканы».
16.50 «Цэнтральны рэгіён».
18.35 «Самыя шакіруючыя гіпотэзы».
20.00 «Сталічныя падрабязнасці».
20.15 «Тэрыторыя памылак».
22.00 «Глядзець усім!»
23.00 «Простыя пытанні» з Ягорам Хрусталёвым.
23.20 «Аўтапанарама».
1.15 «Дакументальны спецпраект»: «Пад знакам Скарпіёна», «Неўжывальныя здольнасці».

МІР

6.00 «180 хвілін».
9.00 «Агульны інтарэс».
9.30 Серыял «Год у Таскане».
13.00, 16.00, 19.00 Навіны (бягучы радок).
13.15 «Медыцынская праўда».
13.45, 2.35 Серыял «Школа выжывання ад адзінокай жанчыны з трыма дзецьмі ва ўмовах крызісу».
14.15, 20.10 Серыял «Развод».
15.10, 4.05 «Справы сямейныя».
16.20 «Сакрэтныя матэрыялы».
16.50, 3.35 Дак. фільм «Зямля. Тэрыторыя загадак».
17.20, 19.20 Серыял «Дзяжурны анёл».
21.05 Серыял «Палын трава акаянная».
23.00 Серыял «Кароткі курс шчаслівага жыцця».
23.55 Галоўная тэма.
0.10 Ток-шоу «Словы за слова».
1.05 Маст. фільм «Палёты ў сне і наяве».
3.05 Дак. серыял «Іншы свет».
4.30 Серыял «Мужчынская праца 2».

РТР—Беларусь

7.00 «Раніца Расіі».
11.00, 14.00, 17.00, 20.00 Весткі.
11.35 «Пакой смеху».
12.25 «Сеткі падману. Фальшывая рэальнасць». «Прататыпы. Капітан Врунгель».
13.50, 16.50, 19.50, 23.00 Навіны — Беларусь.
14.30 «Пра самае галоўнае». Ток-шоу.
15.30 «Прамы эфір».
17.30 Серыял «Абаронца».
19.10, 20.55 Серыял «Самара».
22.00, 23.10 Серыял «Культ».

НТБ—Беларусь

5.55 «Астрапрагноз».
6.00, 7.00, 8.00, 10.00, 13.00, 16.00, 19.00 Сёння.
6.10 Серыял «Сужэнцы».
7.10 «Ты не паверыш!»
8.05 «Раніца з Юліяй Высоцкай».
9.00 Серыял «Вяртанне Мухтара».
10.20 Серыял «Святло і цень маяка».
12.00 «Суд прысяжных».
13.25, 21.40 Агляд. Надзвычайнае здарэнне.
14.10 Серыял «Брацецікі».
16.25 Серыял «Вуліцы разбітых ліхтароў».
18.00 «Гаворым і паказваем». Ток-шоу.
20.00 Серыял «Пчаляр».
22.00 «Вынікі дня».
22.30 Серыял «Чалавек без мінулага».
0.10 Серыял «Глухар. Працяг».

8 канал

7.00, 14.10, 19.45, 21.05, 23.55 «Надвор'е».
7.05, 16.00 Мультпарад.
7.30, 19.50 Серыял «Песня лёду і полымя».
8.30, 18.30 Серыял «Каханне імператрыцы».
9.35, 12.55, 13.55, 15.45, 16.45, 18.25, 19.35, 20.55 «Хатняя крама».
9.45 «Мой любімы гадаванец».
10.15 Дак. серыял «Дзікая прырода Расіі».
11.10 Камедыя «Прыгоды рабіна Якава».
13.00 Серыял «Пуаро Агаты Крысці».
14.15 Серыял «Каханне і страх».
16.30 «Кінаблакнот».
17.00 Серыял «Тайны стагоддзя».
20.50 «Вечарніца».
21.05 «Даведнік па краінах і кантынентах».
21.15 Драма «Вечны сон».
23.10 Серыял «У пустыні смерці».

ВТБ

6.00, 17.00, 0.00 «Лаві момант».
6.30, 23.00, 4.30 Скетч-шоу «Даеш моладзь».
7.00 М/ф «Смяшарыкі».
7.30 М/ф «Пінгвіняня Пара-ро».
8.00, 13.10 «Ералаш».
8.30, 18.00, 23.30 Серыял «Два бацькі і два сыны».
9.30, 14.00, 19.00 Серыял «Васьмідзясятыя 5».
10.30, 15.00, 20.00 Серыял «Маладзёжка 3».
11.30 Камедыя «Праведыр разнаскурых».
16.00, 5.00 «Турбаміксер».
17.30, 0.30, 4.00 Скетч-шоу «6 кадраў».
21.10 Меладрама «Руды сабака».
1.00, 3.30 «Дурні і дарогі».
1.30 Серыял «Нямы сведка».

Культура

6.30 «Еўраньюс».
10.00, 15.00, 19.30, 23.30 Навіны культуры.
10.15, 1.55 «Наглядальнік».
11.15, 0.20 «Ён, яна і дзеці». Маст. фільм.
12.30 «Віталь Саломін. Свой круг на зямлі...» Дак. фільм.
13.10 «Эзоп». Дак. фільм.
13.20, 20.45 «Правілы жыцця».
13.45 «Пятае вымярэнне».
14.15 «Якія нараджаюць музыку». Гітара.
15.10 «85 гадоў Мікіту Струвэ. «Пад адным небам». Дак. фільм.
15.55 «Саці. Нясумная класіка...»
16.35, 18.15, 21.15, 1.40 Сусветныя скарбы.
16.55 Замежная справа. «Ад Генуі да Мюнхена».
17.40 «Музыка сучасных кампазітараў». Альфрэд Шнітке. Эдысан Дзянісаў.
18.30 «Чыстая перамога. Бітва за Севастопаль».
19.15 «Добрай ночы, малыя!»
19.45 Галоўная роля.
20.05 Штучны адбор.
21.30 «Гульня ў бісер». «Аляксандр Межыраў. Лірыка».
22.15 «Ехаў Грэка... Залатое кальцо — у пошуках сапраўднай Расіі». Дак. серыял.
23.00 Гістарычная прагулка Івана Талстога. «Гарматы і ліры... Сяргей Радлоў».
23.45 Мастсавет.
23.50 Вечныя тэмы. «Гутарка з Аляксандрам Пяцігорскім». Дак. серыял.

Настальгія

6.00 «Акулы пяра». Наталля Мядзведзева.
6.40, 8.25, 9.30, 11.15, 12.55, 14.35, 15.40, 17.00, 18.55, 20.35, 21.40, 23.00, 1.20, 2.50, 5.05 Музычная настальгія.
7.00 «Зямля-Паветра». Алёна Свірыдава.
8.45 М/ф «Сястрыца Алёнка і братка Іванка».

9.00 «Гэта было нядаўна, гэта было даўно... Тэлевізійныя мемуары». Ад Аркадзя Райкіна да ...
10.00 Маст. фільм «Гады маладыя».
12.00 «СевАлогія» з Севам Наўгародцавым: «Кватэрная культура». 2005 год.
13.15 Маст. фільм «Вяртанне з Арбіты».
14.50, 20.50 Кіначасопіс «Хачу ўсё ведаць!».
15.00, 21.00 «Мінулы час».
16.00, 22.00 «Народжаныя ў СССР».
18.00 «Быў час» з Аляксандрам Паліткоўскім: «Мода па-савецку». 2006 год.
19.10 Маст. фільм «Белая птушка з чорнай меткай».
0.00 «Зямля-Паветра». Леанід Агуцін.
2.35 М/ф «Дзядуля і ўнучак».
3.00 «Быў час». 2009 год.
4.00 Маст. фільм «Непаседы».

EuroSport 1

3.30, 11.30, 2.30 Біятлон. Кубак свету. Мужчыны
5.00, 20.00 Зімовыя віды спорту.
6.00, 8.30, 21.05 Скачкі на лыжах з трампліна. Кубак свету.
6.30, 13.30, 22.00 Снукер. Адкрыты чэмпіянат Уэлса.
8.00 Лыжныя гонкі. Кубак свету. Мужчыны.
9.30, 12.30, 1.15 Біятлон. Кубак свету. Жанчыны.
10.30 Горныя лыжы. Кубак свету. Мужчыны.
1.05 Аўта- і матаспорт. Акадэмія GT.

Камедыя

0.45 Камедыя «Матулі».
2.20 Камедыя «Дзікая штучка».
4.00 Камедыя «Той яшчэ Карласан!»
5.35, 21.25 Меладрама «Красуні».
7.15 Камедыя «Круты татачка».
9.00 Меладрама «10 дзён каб заказаць».
10.35 Камедыя «100 мільёнаў еўра».
12.20 Камедыя «Укол парасонам».
14.00, 14.50, 15.40, 17.45 Скетчком «Паміж намі».
14.20, 15.10 «Камедыянты (Шоу)».
16.00 Меладрама «Купі, пазыч, украдзі».
18.00 Камедыя «Я вяртаюся да мамы».
19.40 Камедыя «Кахаю цябе на ўсіх мовах свету».
23.00 Камедыя «І не чырванее».

ТВ3

6.00 М/ф.
7.45, 4.45 «Доктар І...»
8.10 «Дзе мая дачка». Серыял. Заключная серыя.
9.50, 3.10 «Судовыя страсці». Дак. серыял.
10.40, 3.55 «Па справах непаўналетніх». Дак. серыял.
11.40 «Справа Астахава». Дак. серыял.
12.35 «Жыццё як жыццё». Дак. серыял.
13.30, 18.00 «Пятая варта». Серыял.
14.30 «Псіхасаматыка».
15.05 «Prokіno».
15.20, 2.25 «Нераскрытыя тайны».
16.15 «Мой герой».
17.05, 21.45 «Белая гвардыя». Серыял.
19.05, 0.55 «Іфет». Серыял.
20.55, 0.10 «Скрадзенае вяселле». Серыял.
22.35, 5.15 «Зоркі і містыка».
23.25 «Сакрэтныя матэрыялы». Серыял.

ТБ1000

6.20 Прыгоды «Маска Зора».
8.40 Камедыя «Мацільда».
10.20 Драма «Джобс: Імперыя спакусы».
12.30 Драма «Сцежкі».
14.20 Драма «Марыя — каралева Шатландыі».
16.15 Меладрама «Еш, маліся, кахай».
18.30 Драма «Новая спроба Кейт Макол».
20.00 Трылер «Невядомы».
22.00 Баявік «У промнях славы».
0.00 Драма «1 + 1».
2.00 Драма «Рамэа і Джульета».
4.00 Драма «Таемная цяга».

ТБ1000 Рускае кіно

6.20, 18.20 Трылер «Індыга».
8.20, 2.05 Камедыя «Нерэальнае каханне».
9.55, 3.40 Драма «Дуэль. Пушкін — Лермантаў».
12.20 Камедыя «Мільён у шлюбным кошыку».
14.20 Баявік «Фарт».
16.20 Драма «Нябесны суд».
20.20 Трагікамедыя «Масква ніколі не спіць».
22.20 Драма «Карасі».
0.20 Меладрама «Вораг нумар адзін».

National Geographic

6.00, 7.35, 13.10, 17.50, 21.00, 0.55, 4.00, 5.30 Гульні розуму.
6.50 Займальная навука.
8.20, 18.40, 21.45, 1.40, 4.50 Шырокі погляд.
9.10, 14.00, 19.30 Злавіць кантрабандыста.
10.00, 12.20, 14.45, 20.10, 0.10, 3.15 Расследаванні авіякатастроф.
10.45 Дзікі тунец.
11.35 Шаша праз пекла.
15.30 У пошуках пляменаў палярных.
16.20 Інстынкт выжывання.
17.05 Суперзбудаванні Трэцяга рэйха.
23.00 Навуковыя недарэчнасці.
23.20, 2.30 Паранармальнае.

Discovery

8.00, 12.30, 22.00 Хуткія і гучныя.
8.50 Што было далей?
9.45, 14.20, 21.30 Як гэта ўстроена?
10.10, 14.45, 21.00 Як гэта зроблена?
10.40, 17.05 Багажныя войны.
11.35, 7.10 Драпежнікі буйным планам.
13.25, 6.25 Забойныя дылемы.
15.15, 1.00, 5.40 Легендарны аўтамабіль.
16.10, 3.00 Махінатары.
18.00 Бітва з акіянам.
19.00 Зорнае выжыванне.
20.00 Вострай.
3.00 У пагоні за класікай.
0.00 З любасці да машын.
2.00, 4.50 Бітва за нерухомасць.
4.00 Маланкавыя катастрофы.
4.25 Сапраўдныя аферысты.

СЮРПРЫЗ — У СТУДЫЮ!

«ДОБРАЙ РАНІЦЫ, БЕЛАРУСЬ!» ПАРАДУЕ НАВІНКАМІ

З лютага папулярны праект «Добрай раніцы, Беларусь!» пачаў выходзіць у абноўленым фармаце. Гледачы ўжо паспелі ацаніць «вокладку» ранішняй праграмы, але гэта толькі малая доля сюрпрызаў, якія чакаюць аўдыторыю. Цяпер праект будзе больш інтэрактыўным: любы ахвотны зможа стаць удзельнікам фотамарафону альбо музычнай віктарыны. Таксама ў эфіры праграмы плануецца праводзенне тэлемастоў, знаёмствы з зорнымі гасцямі, імправізацыі ў студыі і многае іншае.

Праграма «Добрай раніцы, Беларусь!» выходзіць у эфіры «Беларусь 1» ужо больш за 15 гадоў і з'яўляецца адным з самых рэйтынгавых праектаў на Беларускім тэлебачанні. Сёння «ДРБ» — гэта актуальныя тэмы, цікавыя героі, шмат пазітыву і добрага настрою, якімі з экранаў дзеляцца тры пары вядучых: Святлана Бароўская і Дзяніс Дудзінскі, Вольга Рыжыкава і Яўген Перлін, а таксама Глеб Давыдаў і Надзея Цімафеева.

— Калі казаць пра нcorrection ўвядзенні, то, безумоўна, першае, што кідаецца ў вочы, — афармленне студыі. Цяпер, дзякуючы новым тэхнічным магутнасцям, а менавіта ўнікальнаму святлодыёднаму экрану, «карцінка» цэлага шэрагу праектаў Белтэлерадыёкампаніі стала больш насычанай і багатай на колеры. Таксама за кошт новай тэхнікі мы будзем праводзіць тэлемасты з рэгіянальнымі калегамі ранішніх праграм і ўвасабляць у жыццё многія іншыя цікавыя хады ў эфіры. Напрыклад, вядучыя канала «Беларусь 4» з розных рэгіёнаў будуць дзяліцца інфармацыяй пра тое, што адбываецца ў іх, — адзначыла кіраўнік праекта Алена Валяк.

Сярод наватвядзенняў — фотамарафон, з якога цяпер пачынаецца кожны эфір. Каб стаць удзельнікамі акцыі, неабходна даслаць на старонку праекта ў сацыяльных сетках свае фотаздымкі на зададзеную вядучымі тэму. Іх пакажуць у выпуску праграмы, а ў канцы вядучыя вызначаць пераможцу. Яшчэ гледачы могуць прадэманстраваць сваё веданне роднай краіны, паўдзельнічаўшы ў віктарыне «Мая Беларусь». (Для гэтага трэба першым патэлефанаваць у эфір і адказаць на тры нескладаныя пытанні.)

Асобны блок праграмы будзе прысвечаны меламанам. Падчас музычнай віктарыны неабходна будзе адгадаць выканаўцу альбо назву трох прагучаўшых фрагментаў. Раніцай на дапамогу гледачам будзе прыходзіць фітнес-інструктар, разам з якім можна зрабіць зарадку і даведацца шмат цікавай і карыснай інфармацыі накшталт падтрымання сябе ў форме.

Акрамя гэтага, штораніцы вядучыя Белтэлерадыёкампаніі — аўтары тых праектаў, якія прадстаўленыя ў гэты дзень у эфіры, — будуць расказваць пра нешта цікавае. Напрыклад, кожны аўторак у «Добрай раніцы, Беларусь!» пра найбольш значныя падзеі ў свеце спорту раскажа карэспандэнт АТН Станіслаў Ліпскі. Сярод гасцей «ДРБ» з'явяцца астролаг, псіхолаг і дыетолаг.

Нагадаем, што ў ранішнім шоу любы ахвотны па-ранейшаму можа павіншаваць кагосьці з Днём нараджэння, звярнуцца па параду да спецыяліста або проста паведаміць краіне сваю добрую навіну — трэба толькі адправіць інфармацыю на электронную скрыню: utro@tvr.by.

Пачынайце дзень разам з праграмай «Добрай раніцы, Беларусь!».

Алена ДРАПКО.
drapko@zviazda.by

Серада, 17 лютага

Беларусь 1

6.00, 7.20, 8.15 Добрай раніцы, Беларусь!
7.00, 8.00, 9.00, 12.00, 15.00, 19.00, 23.55 Навіны.
7.05, 8.05 Навіны эканомікі.
7.10, 8.10, 19.40, 23.20 Зона Х.
9.10, 22.00 Серыял «След».
10.00, 13.00, 16.00 90 секунд.
10.50 Серыял «Думай як жанчына».
12.10, 16.30 Серыял «Сямейныя меладрамы-6».
13.20 Дзень у вялікім горадзе.
14.25 Дзіцячы доктар.
15.15, 18.40 Навіны рэгіёна.
15.25 Серыял «Пастка».
17.35 Беларуская часінка.
19.20, 23.35 Сфера інтарэсаў.
20.00, 0.25 Серыял «Снайпер 2. Тунгус».
21.00 Панарама.
21.45 Актуальнае інтэрв'ю.
0.10 Дзень спорту.

Беларусь 2

7.00 Тэлераніца.
9.00, 21.05 Тэлебарометр.
9.05, 17.25 «Вайна невяст». Рэаліці-шоу.
9.40, 20.00 «Чалавек-невідзімка». Рэаліці-шоу.
10.45, 16.20 Трылер «Закрытая школа».
11.45, 21.10 «Экстрасэнсы-дэтэктывы».
12.45, 18.00 Серыял «Вароніны».
13.50, 22.05 Скетчком «Рыжыя».
14.25, 19.00 Серыял «Дружба народаў».
15.30 «Пін_код». Інтэрактыўны маладзёжны праект.
22.00 Спортлато 5 з 36, КЕНО.
22.45 Футбол. Ліга чэмпіёнаў УЕФА. 1/8 фіналу. Першы матч. «Рома» — «Рэал».
0.45 Футбол. Ліга чэмпіёнаў УЕФА. 1/8 фіналу. Першыя матчы. Агляд.
1.15 Серыял «Бафі — знішчальніца вампіраў».

Беларусь 3

7.25 «Дабрананак».
8.00, 12.00, 18.20, 22.50 «Калейдаскоп».
8.15 «Гісторыя Беларусі».
8.20, 19.20 «Вечны кліч». Драма. Фільм першы.
9.35 «Святыні Беларусі».
10.00 «Сэрцы чатырох». Камедыя.
11.30, 22.25 «Святло далёкай зоркі». Памяці спявачкі, народнай артысткі Беларусі Рыты Млодэк.
12.15 «Увесь я». Камедыя.
13.45 Канцэрт да 80-годдзя Беларускага фізкультурна-спартыўнага таварыства прафсаюзаў.
15.00 «У гасцях у Барыса Аверына». Сустрэча з пісьменнікам, драматургам Яўгенам Грышкаўцом.
15.30 «Снягурка». М/ф.
16.40 «Асцярожна, дзеці!» Камедыя.
17.55, 22.00 «Дыя@блог». «Пра прыгожае».
18.35, 21.15 «Апокрыф: музыка для Пятра і Паўла». Драма.
20.40 «Калыханка».
21.00 «Дазвольце расказаць». Эстрадная спявачка Наталля Гулькіна.

Беларусь 5

6.50, 19.00, 22.25 PRO спорт. Навіны.
7.05 Футбол. Ліга чэмпіёнаў УЕФА. 1/8 фіналу. Першы матч. «Бенфіка» (Партугалія) — «Зеніт» (Расія).
8.55 Футбол. Ліга чэмпіёнаў УЕФА. 1/8 фіналу. Першы матч. «ПСЖ» (Францыя) — «Чэлсі» (Англія).
10.45 Хакей. КХЛ. «Дынама-Мінск» — «Спартак» (Масква).
12.40 Спорт-мікс.
13.00, 19.05 Тэніс. Турнір WTA. Дубай.
17.05 Спорт-кадр.
17.35 Козел пра футбол.
17.55 Спорт, спорт, спорт. Аўтаспорт пачатку ХХ стагоддзя.
18.30 Слэм-данк.
22.35 Футбол. Ліга чэмпіёнаў УЕФА. 1/8 фіналу. Першы матч. «Гент» (Бельгія) — «Вольфсбург» (Германія).

АНТ

6.00, 8.30, 9.00, 11.00, 13.00, 16.00, 18.00 (з субцітрамі), **20.30** Нашы навіны.
6.05 «Наша раніца».
9.05 «Жыць здарова!»
10.25 «Кантрольная закупка».
11.05, 13.05, 16.15, 18.15, 21.00 Навіны спорту.
11.10 «Модны прыгавор».
12.35 «Бесталковыя нататкі».
13.10 «Мужчынскае/Жаночае».
14.10 «Сам-насам з усімі».
15.10 «Час пакажа».
16.20 «Таблетка».
16.55 «Давай пажэнімся!»
18.20 Серыял «Татавы дочкі».
18.50 «Няхай гавораць».
20.00 Час.
21.05 Серыял «Сямейны альбом».
23.00 Маст. фільм «Дзяржаўная мяжа. За парогам перамогі».
1.30 Начныя навіны.

СТБ

6.00, 7.30, 10.30, 13.30, 16.30, 19.30, 22.30 «24 гадзіны».
6.10, 17.25 «Міншчына».
6.20, 7.45 «Раніца. Студыя добрага настрою».
7.40, 20.10, 22.55 «СТБ-спорт».
8.30 Меладрама «Салодкае развітанне Веры».
10.20 «Далёкія сваякі».
10.40, 17.35 «Званая вячэра».
11.35 «Сямейныя драмы».
12.30 «Не хлусі мне!»
13.50 «Простыя пытанні» з Ягорам Хрусталёвым.
14.10, 23.00 «Знахар». Серыял.
15.45 «Паляўнічыя на сенсацыі»: «Ядзерная вайна стаража-тнасці».
16.50 «Мінск і мінчане».
18.35 «Самыя шакіруючыя гіпотэзы».
20.00 «Сталічныя падрабязнасці».
20.15 Маст. фільм «Настаўнік англійскай».
21.50 «Глядзець усім!»
0.35 «Сакрэтныя тэрыторыі».

МІР

6.00 «180 хвілін».
9.00 «Медыцынская праўда».
9.30 Серыял «Год у Тасканіі».
13.00, 16.00, 19.00 Навіны (бягучы радок).
13.15 «Вой, мамачкі!»
13.45, 2.25 Серыял «Школа выжывання ад адзінокай жанчыны з трыма дзецьмі ва ўмовах крызісу».
14.15, 20.10 Серыял «Развод».
15.10, 3.05 «Справы сямейныя».
16.20 «Сакрэтныя матэрыялы».
16.50, 3.25 Дак. фільм «Зямля. Тэрыторыя загадак».
17.20, 19.20 Серыял «Дзяжурны анёл».
21.05 Маст. фільм «Прэзумпцыя віны».
23.00 Серыял «Кароткі курс шчаслівага жыцця».
23.55 Галоўная тэма.
0.10 Ток-шоу «Словы за слова».
1.05 Маст. фільм «Куды знік Фаменка?»
2.55 Дак. серыял «Іншы свет».
4.20 Серыял «Мужчынская праца 2».

РТР—Беларусь

7.00 «Раніца Расіі».
11.00, 14.00, 17.00, 20.00 Весткі.
11.35 «Пакой смеху».
12.25 «Шыфры нашага цела. Невядомыя органы». «Смяротныя доследы. Карта свету».
13.50, 16.50, 19.50, 23.00 Навіны — Беларусь.
14.30 «Пра самае галоўнае». Ток-шоу.
15.30 «Прамы эфір».
17.30 Серыял «Абаронца».
19.10, 20.55 Серыял «Самара».
22.00, 23.10 Серыял «Культ».
23.45 «Спецыяльны карэспандэнт».

НТБ—Беларусь

5.55 «Астрапрагноз».
6.00, 7.00, 8.00, 10.00, 13.00, 16.00, 19.00 Сёння.
6.10 Серыял «Суджаныя».
7.10 «Паедзем, паядзім!»
8.05 «Раніца з Юліяй Высоцкай».
9.00 Серыял «Вяртанне Мухтара».
10.20 Серыял «Святло і цень маяка».
12.00 «Суд прысяжных».
13.25, 21.40 Агляд. Надзвычайнае здарэнне.
14.10 Серыял «Брацеңікі».
16.25 Серыял «Вуліцы разбітых ліхтароў».
18.00 «Гаворым і паказваем». Ток-шоу.
20.00 Серыял «Пчаляр».
22.00 «Вынікі дня».
22.30 Серыял «Чалавек без мінулага».
0.15 Серыял «Глухар. Працяг».

8 канал

7.00, 14.10, 19.45, 21.05, 23.50 «Надвор'е».
7.05, 16.00 Мультпарад.
7.30, 19.50 Серыял «Песня лёду і полымя».
8,25, 9,35, 12,55, 13,55, 15,45, 16,25, 18,00, 19,35, 21,00 «Хатняя крама».
8.30, 18.10 Серыял «Каханне імператрыцы».
9.35 Дак. серыял «Дзікая прырода Расіі».
10.30 «Адшукваецца адпачынак».
11.00 Баявік «Хуткасць».
13.00 Серыял «Пуаро Агаты Крысці».
14.15 Серыял «Каханне і страх».
16.40 Серыял «Тайны стагоддзя».
19.10 «Мой любімы гадаванец».
20.55 «Вечарніца».
21.10 Драма «Кандагар».
23.00 Серыял «У пустыні смерці».

ВТБ

6.00, 17.00, 0.00 «Лаві момант».
6.30, 23.10, 4.30 Скетч-шоу «Даеш моладзь».
7.00 М/ф «Смяшарыкі».
7.30 М/ф «Пінгвіняня Параро».
8.00, 13.10 «Ералаш».
8.30, 18.00, 23.30 Серыял «Два бацькі і два сыны».
9.30, 14.00, 19.00 Серыял «Васьмідзясятыя 5».
10.30, 15.00, 20.00 Серыял «Маладзёжка 3».
11.30 Меладрама «Руды сабака».
16.00, 5.00 «Турбаміксер».
17.30, 0.30, 4.00 Скетч-шоу «6 кадраў».
21.10 Фэнтэзі «Тайна Мунакра».
1.00, 3.30 «Дурні і дарогі».
1.30 Серыял «Нямы сведка».

Культура

6.30 «Еўраньюс».
10.00, 15.00, 19.30, 23.30 Навіны культуры.
10.15, 1.55 «Наглядальнік».
11.15, 0.20 «Позняя сустрэча». Маст. фільм.
12.35 «Аляксей Баталаў». Дак. фільм.
13.20, 20.45 «Правілы жыцця».
13.45 «Красуйся, горад Пятроў!» «Палац Пятра I у Стрэльне (Шляхавы палац)».
14.15 «Якія нараджаюць музыку». Скрыпка.
15.10 «110 гадоў з дня нараджэння Агніі Барто. «Усё роўна я не ку кіну». Дак. фільм.
15.55 Штучны адбор.
16.35, 21.15, 1.40 Сусветныя скарбы.
16.55 Замежная справа. «Вялікая Айчынная вайна».
17.40 «Музыка сучасных кампазітараў». Антон Батагаў.
18.30 «Чыстая перамога. Найвялікшая паветраная бітва ў гісторыі».
19.15 «Добрай ночы, малыя!»
19.45 Галоўная роля.
20.05 «Абсалютны слых».
21.30 Улада факта. «Разам з Францыяй: Шарль дэ Голь».
22.15 «Exaў Грэка... Залатое кальцо — у пошуках сапраўднай Расіі». Дак. серыял.
23.00 Гістарычная прагулка Івана Талстога. «Гарматы і ліры... Ілья Фандамінскі. Святы разбойнік».
23.45 Мастсавет.
23.50 Вечныя тэмы. «Гутарка з Аляксандрам Пяцігорскім». Дак. серыял.

Настальгія

6.00 «СевАлогія» з Севам Наўгародцавым: «Кватэрная культура». 2005 год.
6.55, 8.35, 9.40, 11.00, 12.55, 14.40, 15.40, 17.00, 18.55, 20.30, 21.40, 23.00, 0.40, 2.25, 3.30, 5.15 Музычная настальгія.
7.15 Маст. фільм «Вяртанне з Арбіты».
8.50, 14.50, 20.45 Кіначасопіс «Хачу ўсё ведаць!»
9.00, 15.00, 21.00 «Мінулы час».
10.00, 16.00, 22.00 «Народжаныя ў СССР».
12.00 «Быў час» з Аляксандрам Паліткоўскім: «Мода па-савецку». 2006 год.
13.10 Маст. фільм «Белая птушка з чорнай меткай».
18.00 «Ядовая субмарына» з Аляксандрам Ліпніцкім. «Гісторыя рускага року». «Аквариум». Мы ніколі не станем старэйшымі». 2-я частка. 2007 год.
19.10 Маст. фільм «Біч Божы».
0.00 «Акулы пяра». Наталля Мядзведзева.
1.00 «Зямля-Паветра». Алёна Свірыдава.
2.45 М/ф «Сястрыца Алёнка і братка Іванка».
3.00 «Гэта было нядаўна, гэта было даўно... Тэлевізійныя мемуары». Ад Аркадзя Райкіна да ...
4.00 Маст. фільм «Гады маладыя».

EuroSport 1

3.30 Скачкі на лыжах з трампліна. Кубак свету.
5.00, 10.00 Лыжныя гонкі. Кубак свету. Мужчыны.
5.30, 9.30 Горныя лыжы. Кубак свету. Жанчыны.
6.30, 13.00, 21.05 Снукер. Адкрыты чэмпіянат Уэлса.
8.00, 19.30 Біятлон. Кубак свету. Мужчыны.
9.00 Веласпорт. Нацыянальны тур.
10.30 Аўта- і матаспорт. Акадэмія GT.
10.45, 11.10 Футбол. Еўрагалы.
10.50 Футбол. ФІФА.
11.15, 20.15 Біятлон. Кубак свету. Жанчыны.
12.00 Зімовыя віды спорту.
17.30 Веласпорт. Тур Андалусіі.
1.05 Веласпорт.
2.00 Горныя лыжы. Кубак свету. Мужчыны.

Камедыя

0.40 Камедыя «Карсіканец».
2.15 Меладрама «Каханне з акцэнтам».
4.00 — Прафілактыка.
10.00, 14.20, 15.10 «Камедыянты (Шоу)».
10.35 Меладрама «Купі, пазыч, украдзі».
12.25 Камедыя «Я вяртаюся да мамы».
14.00, 14.50, 15.40, 17.40 Скетчком «Паміж намі».
16.00 Камедыя «Кахаю цябе на ўсіх мовах свету».
18.00 Меладрама «(Не)чакавы прынц».
19.40 Камедыя «Няхай жыве Францыя!»
21.30 Камедыя «Калачы».
23.00 Камедыя «Круты татачка».

ТБ3

6.00 М/ф.
7.55 «Доктар І...»
8.20, 18.55, 1.05 «Іфет». Серыял.
9.50, 3.35 «Судовыя страсці». Дак. серыял.
10.40, 4.25 «Па справах непаўналетніх». Дак. серыял.
11.40 «Справа Астахава». Дак. серыял.
12.40 «Жыццё як жыццё». Дак. серыял.
13.30, 17.55 «Пятая варта». Серыял.
14.35 «Псіхасаматыка».
15.10, 2.50 «Нераскрытыя тайны».
16.10 «Мой герой».
17.00, 21.50 «Белая гвардыя». Серыял.
20.55, 0.20 «Скрадзенае вяселле». Серыял.
22.45, 5.15 «Зоркі і містыка».
23.35 «Сакрэтныя матэрыялы». Серыял.

ТБ1000

6.00 Драма «Джобс: Імперыя спакусы».
8.10 Драма «Усмешка Моны Лізы».
10.10 Драма «Марыя — каралева Шатландыі».
12.10 Драма «Новая спроба Кейт Макол».
14.00 Мюзікл «Бляск».
16.00 Трылер «Невядомы».
18.00 Меладрама «Жонка вандроўцы ў часе».
20.00 Меладрама «Версальскі раман».
22.00 Драма «Рамэа і Джульета».
0.00 Драма «Таемная цяга».
2.00 Камедыя «Драйвер на ноч».
4.00 Трылер «Тэорыя змовы».

ТБ1000 Рускае кіно

6.20, 18.25 Прыгоды «Скарбы В.К.»
8.20, 2.20 Трагікамедыя «Маска нікол не спіць».
10.20, 4.20 Драма «Карасі».
12.20 Драма «Ваенна-палявы раман».
14.20 Камедыя «Нерэальнае каханне».
16.00 Драма «Дуэль. Пушкін — Лермантаў».
20.20 Меладрама «Адзінокі па кантракце».
22.20 Драма «Іуда».
0.20 Драма «Шык».

National Geographic

6.00, 9.10, 13.10, 19.30, 5.30 Гульні розуму.
6.50 Займальная навука.
7.35, 17.50, 21.00, 0.55, 4.05 Аўта-SOS.
8.20, 18.40, 21.45, 1.40, 4.50 Сапраўдны суперкар.
10.00, 14.45, 20.10, 22.35 Шырокі погляд.
10.45 Дзікі тунец.
11.35 Шаша праз пекла.
12.20, 0.10, 3.15 Расследаванні авіякатастроф.
15.30 У пошуках пляменаў паляўнічых.
16.20 Інстынкт выжывання.
17.05 Суперзбудаванні Трэцяга рэйха.
23.00 Навуковыя недарэчнасці.
23.20, 2.30 Паранармальнае.

Discovery

8.00, 12.30 Легендарны аўтамабіль.
8.50 Забойныя дылемы.
9.45, 14.20 Як гэта ўстроена?
10.10, 14.45 Як гэта зроблена?
10.40, 17.05 Бітва за нерухомасць.
11.35, 7.10 У пошуках скарбаў.
13.25, 6.25 І зноў не спрабуйце паўтарыць.
15.15, 5.40 Кубінскі хром.
16.10, 3.00 Махінатары.
18.00 Стальныя хлопцы.
0.00 Ліквідатар.
1.00 Багажныя войны.
2.00, 4.50 Паляўнічыя на рэліквіі.
4.00 Маланкавыя катастрофы.
4.25 Сапраўдныя аферысты.

Гараскоп на

АВЕН. Няма задавальнення ад дасягнутага, таму вы працягваеце шукаць, марнуючы час і сілы. Трэба ўмець спыніцца, агледзецца і адумацца. Можаце дасягнуць пэўных вынікаў, але для гэтага трэба на чымсьці сканцэнтравацца, а не раскідвацца па ўсіх напрамках. Хоць часам фантазіі і мары бываюць вельмі карысныя, на гэтым тыдні паспрабуйце быць бліжэй да зямлі, прытрымлівацца пэўнага распарадку і плануй, не кіравацца па новых і нязведаных напрамках. І тады зможаце пазбегнуць многіх цяжкасцяў і непрыемнасцяў на сваім шляху.

ЦЯЛЕЦ. Ёсць два шляхі. Першы — заняцца сваім домам, нікуды асабліва не рвацца, не спяшацца і дзейнічаць плаўна. Гэта нельга назваць адпачынкам, але ўсё ж знаходжанне ў стане спакою. Задавальвайцеся тым, што маеце. Іншы варыянт, увязацца ў актыўную дзейнасць, барацьбу, пошук новых ідэй і мэтаў. Гэта можа прынесці пэўныя вынікі, але сіл будзе выдаткавана значна больш. Да таго ж можна сапсаваць адносіны з навакольнымі і наогул праславіцца непераносным чалавекам. Выбар за вамі.

БЛІЗНЯТЫ. Вельмі ўдалы тыдзень практычна для ўсяго. Вы будзеце адчуваць упэўненасць ва ўласных сілах і ў правільнасці выбранага шляху. Лідарскія якасці дазволяць праявіць сябе ў поўнай меры. На гэтым тыдні можна прымаць важныя рашэнні, будаваць планы на будучыню, зазіраць наперад. Добра пройдуць паездкі, вандроўкі, паспяховым будзе ўкладанне сродкаў, набыццё розных каштоўнасцяў і іншых матэрыяльных аб'ектаў. Адзінае, што будзе ісці не так гладка — гэта асабістае жыццё. У будзённай мітусні вы можаце страціць нітку адносін і пачуццяў.

РАК. У асабістым жыцці наступае прыемны перыяд, калі з'яўляецца адчуванне ўзаемападтрымкі і трываласці адносін. Але не варта занадта захапляцца і забываць пра іншыя справы. А для дзелавой актыўнасці тыдзень не падыходзіць. Эмацыянальны фон таксама дае пэўны збой. У гэты час можа выявіцца небывалая абыякавасць, калі нічога не трэба і не хочацца. Нельга нічога рабіць неабачліва і неабдумана, бо гэта можа пацягнуць за сабой не самыя прыемныя наступствы.

ЛЕЎ. На гэтым тыдні ад вас спатрэбіцца канцэнтрацыя ўвагі на чым-небудзь адным. Руплівая праца дазволіць вам дасягнуць пастаўленай мэты, але толькі ў тым выпадку, калі будзеце сапраўды імкнуцца, а не хваліцца пра тое, што можа нешта не атрымацца, не цешыць сябе надзеямі і не збівацца з толку асяроддзем. Ад вас патрабуецца спакойная і планамерная праца — гэта прынясе поспех. У пачатку тыдня магчымы паляпшэнні ў матэрыяльнай сферы. У асабістым жыцці становіцца падзей можна чакаць толькі напрыканцы тыдня.

ДЗЕВА. Першая палова тыдня поўная эмацыянальнай нестабільнасці. З аднаго боку, ёсць ідэі, парывы, могуць узнікнуць пачуцці. З другога ж боку, негатыўны ўнутраны стан і праява сваіх адмоўных бакоў дрэнна адаб'юцца на спробах развіць асабістае жыццё. У канчатковым выніку ўсё можа звесціся да высвятлення адносін і пошуку правых і вінаватых. Да канца тыдня актуальная розныя праявы сутыкненні. Хоць усё можа абысціся і простай працай з дакументамі. Любая інфармацыя, атрыманая ў гэты час, стане для вас вельмі карыснай.

наступны тыдзень

ШАЛІ. Спрыяльны перыяд для фінансавых спраў, хоць магчыма і некаторая незадаволенасць тым, што адбываецца. З аднаго боку, пачынаюць развівацца вашы рабочыя і дзелавыя ўласцівасці, з'яўляюцца новыя крыніцы даходу, а з другога — на вас сур'ёзна ўплываюць іншыя людзі. Канфлікты калі і будуць, то ўнутраныя, асобасныя. Можаце быць незадаволеныя сабой або сітуацыяй, але нешта мяняць не захочаце. Тут варта набрацца сіл і ўзяць сябе ў рукі, бо падзеі, якія маюць адбыцца, станоўчыя, і трэба толькі справіцца з сабой і надаць неабходны імпульс.

СКАРПІЁН. Пачынаецца новы этап партнёрства, які, хутчэй за ўсё, будзе аформлены дакументальна. Магчымы пераезд ці іншае падарожжа, змена месца. На гэтым тыдні закладваюцца важныя асновы для далейшага жыцця. І хоць глабальных пераменаў зараз не відаць, першыя крокі будуць зробленыя менавіта ў гэты час, а канчатковы вынік ужо будзе значна пазней. Будзьце ўважлівыя да ўсіх прававых момантаў і дакументацыі. Спадзявацца на іншых людзей можна, але не на ўсіх падрад, дапамога і падтрымка ідуць толькі ад самых блізкіх.

СТРАЛЕЦ. Ад вас спатрэбіцца стрыманасць у эмацыянальным плане і ўменне прытрымлівацца ўстаноўленых нормаў і традыцый. У канцы тыдня з'явіцца імкненне да творчасці, але нельга назваць гэты тыдзень спрыяльным для падобнага роду заняткаў. Падзеі будуць больш сухімі, таму варта праявіць такія якасці, як дакладнае выкананне плана, старраннасць, руплівасць, безэмацыянальнасць у прыняцці рашэнняў. Тады ёсць усе шанцы атрымаць чаканы вынік і не нашкодзіць сабе.

КАЗЯРОГ. Утульнасць у доме — так, напэўна, можна апісаць гэты тыдзень. Ён не прадвяшчае актыўнай дзейнасці або відавочных новых пачынанняў, але дазваляе развіць і палепшыць тое, што вы ўжо маеце. У першую чаргу гэта датычыцца сямейных адносін, хатняга ачага, усяго, што звязана з нерухомасцю. Пэўны спрыяльны аспект маецца і для працы, асабліва, калі вы працуеце на адным месцы ўжо даўно гэта для вас другі дом. Спрыяльны перыяд для ўсіх магчымых хатніх клопатаў, зносін са сваякамі, у тым ліку і для адпачынку. Не час актыўных дзеянняў і важных рашэнняў.

ВАДАЛЕЙ. Тыдзень спрыяльны, але не вельмі актыўны. Справы будуць развівацца павольна, можа назірацца нават нейкі застой, што ў прынцыпе не перашкодзіць радавацца жыццю, а дадасць некаторы стабільны спакой, магчымасць адпачыць і не хвалявацца пра сённяшні час і будучыню. Душэўная раўнавага і ўнутраная гармонія будуць напаўняць вас на працягу ўсяго тыдня і, што самае галоўнае, спрыяльна адбівацца на ўсім, у тым ліку на здароўі і самаадчуванні. У канцы тыдня можа спатрэбіцца крыху больш уважлівасці і старраннасці ў справах.

РЫБЫ. Вы будзеце цалкам пагружаныя ў будзённыя клопаты. Не варта планаваць рамантычныя сустрэчы, бо ваш позірк накіраваны цяпер у зусім іншы бок. Прысвяціце час працы і іншым дзеянням, якія звязаны з павелічэннем матэрыяльнага дабрабыту. Могуць паўстаць і розныя цяжкасці, якія будуць вамі пераадолены. Добра ў гэты час прабіваць сабе шлях далей, рухацца па кар'ернай лесвіцы або прымаць значныя рашэнні, здзяйсняць пакупкі і грашовыя аперацыі. Лепш не пачынаць новае, а завяршаць і развіваць наяўнае.

Чацвер, 18 лютага

Беларусь 1

6.00, 7.20, 8.15 Добры ранічы, Беларусь!
7.00, 8.00, 9.00, 12.00, 15.00, 19.00, 23.55 Навіны.
7.05, 8.05 Навіны эканомікі.
7.10, 8.10, 19.40, 23.20 Зона Х.
9.10, 22.00 Серыял «След».
10.00, 13.00, 16.00 90 секунд.
10.50 Серыял «Думай як жанчына».
12.10, 16.35 Серыял «Сямейныя меладрамы-6».
13.20 Дзень у вялікім горадзе.
14.25 Дзіцячы доктар.
15.15, 18.40 Навіны рэгіёна.
15.25 Серыял «Пастка».
17.35 Беларуская часінка.
19.20, 23.35 Сфера інтарэсаў.
20.00, 0.25 Серыял «Снайпер 2. Тунгус».
21.00 Панарама.
21.45 Спецыяльны рэпартаж.
0.10 Дзень спорту.

Беларусь 2

7.00 Тэлераніца.
9.00, 0.05 Тэлебарометр.
9.05, 17.25 «Вайна нявест». Рэаліці-шоу.
9.40, 20.00 «Чалавек-невідзімка». Рэаліці-шоу.
10.40, 16.20 Трылер «Закрытая школа».
11.45 «Экстрасэнсы-дэтэктывы».
12.45, 18.00 Серыял «Вароніны».
13.50, 23.05 Скетчком «Рыжыя».
14.25, 19.00 Серыял «Дружба народаў».
15.30, 0.10 «Пін_код». Інтэрактыўны маладзёжны праект.
21.00 Футбол. Ліга Еўропы УЕФА. 1/16 фіналу. Першы матч. «Барусія» (Дортмунд) — «Порту». У перапынку: **21.45** Спортлото 6 з 49, КЕНА.
0.55 Серыял «Бафі — знішчальніца вампіраў».

Беларусь 3

7.25 «Дабраранак».
8.00, 11.50, 18.30, 0.10 «Калейдаскоп».
8.15 «Гісторыя Беларусі».
8.20, 19.35 «Вечны кліч». Драма. Фільм першы.
9.40 «Свет прыроды». У краі чорных бяроз.
10.05 «Шлягеры на ўсе часы». «За полчаса до весны». Канцэрт з твораў Аскара Фельцмана.
11.20, 23.45 «Святло далёкай зоркі». Памяці пісьменніцы Таісы Бондар.
12.05 «Размаўляем па-беларуску».
12.10 «Асцярожна, дзеці!» Камедыя.
13.25 «Міхаіл Савіцкі. Тайны біяграфіі». Дак. фільм.
14.00 В. Быкаў. «Апошні шанц». Спектакль Беларускага дзяржаўнага акадэмічнага тэатра імя Янкі Купалы.
15.30 «Сіла веры».
16.00 «Адзіноцтва ў сетцы». Драма.
18.05, 23.20 «Навукаманія». Белбіягрд.
18.45, 21.15 «Апокрыф: музыка для Пятра і Паўла». Драма.
20.40 «Калыханка».
21.00 «Дазвольце расказаць...» Пісьменніца Алена Беланожка.
22.00 «Белае возера». Меладрама.

Беларусь 5

7.35, 18.55 PRO спорт. Навіны.
7.50 Футбол. Ліга чэмпіёнаў УЕФА. 1/8 фіналу. Агляд першых матчаў.
8.20 Футбол. Ліга чэмпіёнаў УЕФА. 1/8 фіналу. Першы матч. «Гент» (Бельгія) — «Вольфсбург» (Германія).
10.15 Футбол. Ліга чэмпіёнаў УЕФА. 1/8 фіналу. Першы матч. «Рома» (Італія) — «Рэал Мадрыд» (Іспанія).
12.10 Слэм-данк.
12.40 Спорт-мікс.
13.00 Тэніс. Турнір WTA. Дубай. 1/4 фіналу.
17.00 Лёгкая атлетыка. Стакгольм. Сусветны тур у закрытых памяшканнях.
19.00 Авертайм. КХЛ.
19.25 Хакей. КХЛ. «Дынама-Мінск» — «Тарпеда» (Ніжні Ноўгарад) (у перапынку — Авертайм. КХЛ).
21.45 Вольная барацьба. Турнір на прызы А. Мядзведзя.
23.00 Футбол. Ліга Еўропы УЕФА. 1/16 фіналу. Першы матч. «Спарта» (Чэхія) — «ФК Краснадар» (Расія) (у перапынку — PRO спорт. Навіны).

АНТ

6.00, 8.30, 9.00, 11.00, 13.00, 16.00, 18.00 (з субцітрамі), **20.30** Нашы навіны.
6.05 «Наша раніца».
9.05 «Жыць здарова!»
10.25 «Кантрольная закупка».
11.05, 13.05, 16.15, 18.15, 21.00 Навіны спорту.
11.10 «Модны прыгавор».
12.35 «Бесталковыя нататкі».
13.10 «Мужчынскае/Жаночае».
14.10 «Сам-насам з усімі».
15.10 «Час пакажа».
16.20 «Таблетка».
16.55 «Давай пажэнімся!»
18.20 Серыял «Татавы дочкі».
18.50 «Няхай гавораць».
20.00 Час.
21.05 «Трэба разабрацца».
21.30 Серыял «Сямейныя альбом».
23.25 Маст. фільм «Дзяржаўная мяжа. Мы наш, мы новы...».
1.40 Начныя навіны.

СТБ

6.00, 7.30, 10.30, 13.30, 16.30, 19.30, 22.30 «24 гадзіны».
6.10, 17.25 «Міншчына».
6.20, 7.45 «Раніца. Студыя добрага настрою».
7.40, 20.10, 22.55 «СТБ-спорт».
8.30 Маст. фільм «Настаўнік англійскай».
10.10 «Скардзіцца дазваляецца».
10.40, 17.35 «Званая вячэра».
11.35 «Сямейныя драмы».
12.30 «Не хлусі мне!»
13.50, 23.40 «Знахар». Серыял.
15.35 «Паляўнічыя на сенсацыі»: «Каго мы прымаем за багоў?»
16.50 «Ведай нашых!»
18.35 «Самыя шакіруючыя гіпотэзы».
20.00 «Сталічны падрабязнасці».
20.15 Маст. фільм «Трамвай у Парыж».
22.10 «Глядзець усім!»
23.00 «Простыя пытанні» з Ягорам Хрусталёвым.
23.20 «Аўтапанарама».
1.15 «Тайны Чапман».

МІР

6.00 «180 хвілін».
9.00 «Зроблена ў СССР».
9.30, 1.05 Маст. фільм «Цягнік па-за раскладам».
11.00 Маст. фільм «Прэзумпцыя віны».
13.00, 16.00, 19.00 Навіны (бягучы радок).
13.15 «Цяжар абеду».
13.45, 2.30 Серыял «Школа выжывання ад адзінокай жанчыны з трыма дзецьмі ва ўмовах крызісу».
14.15, 20.10 Серыял «Развод».
15.10, 3.55 «Справы сямейныя».
16.20 «Сакрэтныя матэрыялы».
16.50, 3.30 Серыял «Зямля. Тэрыторыя загадак».
17.20, 19.20 Серыял «Дзяжурны анёл».
21.05 Серыял «Каханне па раскладзе».
23.00 Серыял «Кароткі курс шчаслівага жыцця».
23.55 Галоўная тэма.
0.10 Ток-шоу «Слова за слова».
3.00 Дак. серыял «Іншы свет».
4.30 Серыял «Мужчынская праца 2».

РТР—Беларусь

7.00 «Раніца Расіі».
11.00, 14.00, 17.00, 20.00 Весткі.
11.35 «Пакой смеху».
12.00 «Хімія. Формула разбурэння». «Як яно ёсць. Дары мора».
13.50, 16.50, 19.50, 23.00 Навіны — Беларусь.
14.30 «Пра самае галоўнае». Ток-шоу.
15.30 «Прамы эфір».
17.30 Серыял «Абаронца».
19.10, 20.55 Серыял «Самара».
22.00, 23.10 Серыял «Культ».
23.45 «Паядынак».

НТБ—Беларусь

5.55 «Астрапрагноз».
6.00, 7.00, 8.00, 10.00, 13.00, 16.00, 19.00 Сёння.
6.10 Серыял «Сужэнцы».
7.10 «Цуд тэхнікі».
8.05 «Раніца з Юліяй Высоцкай».
9.00 Серыял «Вяртанне Мухтара».
10.20 Серыял «Святло і цень маяка».
12.00 «Суд прысяжных».
13.25, 21.40 Агляд. Надзвычайнае здарэнне.
14.10 Серыял «Брацянікі».
16.25 Серыял «Вуліцы разбітых ліхтароў».
18.00 «Гаворым і паказваем». Ток-шоу.
20.00 Серыял «Пчаляр».
22.00 «Вынікі дня».
22.30 Серыял «Чалавек без мінулага».
0.10 Серыял «Глухар. Працяг».

8 канал

7.00, 14.10, 19.45, 21.00, 23.55 «Надвор'е».
7.05, 16.00 Мультпарад.
7.30, 19.50 Серыял «Песня лёду і полымя».
8.30, 18.30 Серыял «Каханне імператрыцы».
9.50 Дак. серыял «Дзікая прырода Расіі».
10.40 «Кінаблакнот».
11.00 Драма «Прывіды мінулага».
12.55, 13.55, 15.45, 16.45, 18.25, 20.55 «Хатняя крама».
13.05 Серыял «Пуаро Агаты Крысці».
14.15 Серыял «Каханне і страх».
16.20 «Мой любімы гадаванец».
17.00 Серыял «Тайны стагоддзя».
19.35 «Фэшн is my прафэшн».
20.50 «Вечарніца».
21.05 «Даведнік па краінах і кантынентах».
21.15 Трылер «Мой анёл-ахоўнік».
23.10 Серыял «Крык».

ВТБ

6.00, 17.00, 0.00 «Лаві момант».
6.30, 23.10, 4.30 Скетч-шоу «Даеш моладзь».
7.00 М/ф «Смяшарыкі».
7.30 М/ф «Пінгвіняня Параро».
8.00, 13.35 «Ералаш».
8.30, 18.00, 23.30 Серыял «Два бацькі і два сыны».
9.30, 14.00, 19.00 Серыял «Васьмідзясятыя 5».
10.30, 15.00, 20.00 Серыял «Маладзёжка 3».
11.30 Фэнтэзі «Тайна Мунакра».
16.00, 5.00 «Турбаміксер».
17.30, 0.30, 4.00 Скетч-шоу «6 кадраў».
21.10 Трылер «Кілеры».
1.00, 3.30 «Дурні і дарогі».
1.30 Серыял «Нямы свєдка».

Культура

6.30 «Еўраньюс».
10.00, 15.00, 19.30, 23.30 Навіны культуры.
10.15, 1.55 «Наглядальнік».
11.15, 0.20 «Я цябе ненавіджу». Маст. фільм.
12.30 «Святлана Кручкова». Дак. фільм.
13.20, 20.45 «Правілы жыцця».
13.45 «Расія, любоў мая!» «Абрады беларусаў-сібіракоў».
14.15 «Якія нараджаюць музыку». Арфа.
15.10 «95 гадоў з дня нараджэння кампазітара. «Оскар». Музычная гісторыя ад Оскара Фельцмана». Дак. фільм.
15.55 «Абсалютны слых».
16.35, 21.15, 1.40 Сусветныя скарбы.
16.55 Замежная справа. «Вялікае супрацьстаянне».
17.40 «Музыка сучасных кампазітараў». Кшыштаф Пендэрэцкі.
18.30 «Чыстая перамога. Бітва за Эльбрус».
19.15 «Добрай ночы, малыя!»
19.45 Галоўная роля.
20.05 Чорныя дзіркі. Белыя плямы.
21.30 «Культурная рэвалюцыя».
22.15 «Ехаў Грэка... Залатое кальцо — у пошуках сапраўднай Расіі». Дак. серыял.
23.00 Гістарычная прагулка Іванa Талстога. «Гарматы і ліры... Аляксей Талстой. Маскі лёсу».
23.45 Мастсавет.
23.50 Вечныя тэмы. «Гутарка з Аляксандрам Пяцігорскім». Дак. серыял.

Настальгія

6.00 «Быў час» з Аляксандрам Паліткоўскім: «Мода па-савецку». 2006 год.
6.55, 8.40, 9.40, 11.00, 12.55, 14.30, 15.40, 17.00, 18.55, 20.30, 21.40, 23.00, 0.55, 2.35, 3.40, 5.00 Музычная настальгія.
7.10 Маст. фільм «Белая птушка з чорнай меткай».
8.50, 14.50, 20.45, 2.50 Кіначасопіс «Хачу ўсё ведаць!»
9.00, 15.00, 21.00, 3.00 «Мінулы час».
10.00, 16.00, 22.00, 4.00 «Народжаныя ў СССР».
12.00 «Яловая субмарына» з Аляксандрам Ліпніцкім. «Гісторыя рускага року». «Акварыум». Мы ніколі не станем старэйшымі». 2-я частка. 2007 год.
13.10 Маст. фільм «Бік Божы».
18.00 «Бітламанія» з Дзмітрыем Дзібровым. 2008 год.
19.10 Маст. фільм «Ганна і камандор».
0.00 «СевАлогія» з Севам Наўгародцавым: «Кватэрная культура». 2005 год.
1.15 Маст. фільм «Вяртанне з Арбіты».

EuroSport 1

3.00 Лыжныя гонкі. Кубак свету. Мужчыны.
3.30, 6.00, 20.30 Біятлон. Кубак свету. Мужчыны.
4.00, 9.30, 12.00, 1.05 Веласпорт.
5.00, 11.00 Скачкі на лыжах з трампліна. Кубак свету.
6.30, 13.00, 21.05 Снукер. Адкрыты чэмпіянат Уэлса.
9.00 Веласпорт. Нацыянальны тур.
10.30 Горныя лыжы. Кубак свету. Жанчыны.
17.30 Веласпорт. Тур Андалусіі.
19.30, 20.25 Футбол. Еўрагалы.
19.35 Футбол. ФІФА.
20.00 Футбол. Лацінa.
2.05 Футбол.

Камедыя

0.40 Меладрама «Красуні».
2.15 Камедыя «І не чырванее».
4.00 Камедыя «Карсіканец».
5.40, 21.20 Меладрама «10 дзён каб закахацца».
7.15 Меладрама «Купі, пазыч, украдзі».
9.00 Камедыя «Я вяртаюся да мамы».
10.40 Камедыя «Кахаю цябе на ўсіх мовах свету».
12.30 Меладрама «(Не)чаканы прынц».
14.00, 14.50, 15.40, 17.45, 19.25 Скетчком «Паміж намі».
14.20, 15.10 «Камедыянты (Шоу)».
16.00 Камедыя «Няхай жыве Францыя!»
18.00 Камедыя «Шэф».
19.40 Камедыя «Паўднёвыя моры».
22.55 Камедыя «100 мільёнаў еўра».

ТБ3

6.00 М/ф.
7.55 «Доктар І...»
8.20, 18.55, 1.10 «Іфет». Серыял.
10.00, 3.35 «Судовыя страсці». Дак. серыял.
10.50, 4.20 «Па справах непаўналетніх». Дак. серыял.
11.50 «Справа Астахава». Дак. серыял.
12.45 «Жыццё як жыццё». Дак. серыял.
13.40, 17.55 «Пятая варта». Серыял.
14.40 «Псіхасаматыка».
15.15, 2.50 «Нераскрытыя тайны».
16.10 «Мой герой».
17.00, 21.50 «Белая гвардыя». Серыял.
20.55, 0.25 «Скрадзенае вяселле». Серыял. Заключная серыя.
22.40, 5.15 «Зоркі і містыка».
23.30 «Сакрэтныя матэрыялы». Серыял.
0.15 «Рокіно».

TV 1000 ТБ1000

6.00 Мюзікл «Бляск».
7.50 Фэнтэзі «Прылады смерці: Горад касцей».
10.00 Меладрама «Жонка вандроўцы ў часе».
11.50 Меладрама «Эрын Брокавіч — прыгожая і рашучая».
14.00 Драма «Джобс: Імперыя спакусы».
16.10 Меладрама «Версальскі раман».
18.10 Драма «Мой анёл-ахоўнік».
20.00 Драма «Язмін».
22.00 Трагікамедыя «Шукаю сябра на канец свету».
0.00 Трылер «Тэорыя змовы».
2.00 Драма «Усмешка Моны Лізы».

4.00 Фэнтэзі «Як злавіць монстра».

ТБ1000 Рускае кіно

6.20, 18.20 Меладрама «Ворагнумар адзін».
8.20, 2.20 Меладрама «Адзінокі па кантракце».
10.20, 4.20 Драма «Шык».
12.20 Драма «Алеся».
14.20 Трагікамедыя «Масква ніколі не спіць».
16.20 Драма «Карасі».
20.20 Драма «Каўказская рулетка».
22.20 Камедыя «Прывітанне, я ваш тата!»
0.20 Прыгоды «Яраслаў. Тысячу гадоў таму».

National Geographic

6.00, 13.10, 5.30 Гульні розуму.
6.50 Займальная навука.
7.35, 17.50, 21.00, 0.55, 4.00 Золата ў халоднай вадзе.
8.20, 18.40 Тэхаскі ўлоў.
9.10, 14.00, 19.30 Аўта-SOS.
10.00, 14.45, 20.10 Сапраўдны суперкар.
10.45 Дзікі тунец.
11.35 Шаша праз пекла.
12.20, 0.10, 3.15 Расследаванні авіякатастроф.
15.30 У пошуках племянаў паляўнічых.
16.20 Інстынкт выжывання.
17.05 Суперзбудаванні Трэцяга рэйха.
21.45, 1.40, 4.50 Верф.
22.35 Шырокі погляд.
23.00 Навуковыя недарэчнасці.
23.20, 2.30 Паранармальнае.

Discovery

8.00, 12.30 Кубінскі хром.
8.50 І зноў не спрабуйце паўтарыць.
9.45, 14.20, 21.30 Як гэта ўстроена?
10.10, 14.45, 21.00 Як гэта зроблена?
10.40, 17.05 Паляўнічыя на рэліквіі.
11.35, 7.10 Голыя і напалоханыя.
13.25, 6.25 Дынама — неверагодны ілюзіяніст.
15.15, 5.40 Мяцежны гараж.
16.10, 3.00 Махінатары.
18.00 Ліквідатар.
19.00 Паляўнічыя на старызну.
20.00 Загадкі планеты Зямля.
22.00 Залатая ліхаманка.
0.00 Паляванне на труфелі.
1.00 У пошуках скарбаў.
2.00, 4.50 Скарбашукальнікі Амерыкі.
4.00 Маланкавыя катастрофы.
4.25 Сапраўдныя аферысты.

■ На вялікім экране

АДНОЙЧЫ Ў БРУКЛІНЕ...

«Кажуць, у Нью-Ёрку так шмат ірландцаў, што там можна адчуваць сябе як дома». А дом для маладой Эліс Лэйсі, якая з невялічкага ірландскага гарадка пераехала ў Амерыку, «адгукаецца» нясцерпнай тугою і ныючымі ўспамінамі. Чалавек, які можа знайсці свой дом у любой кропцы планеты, і даніна ірландскаму (і іншым народам) насельніцтву Амерыкі ўвасобіліся ў мілым, няспешным фільме «Бруклін» рэжысёра Джона Краўлі.

Сёлета карціна трапіла адразу ў некалькі намінацый прэміі Оскар — «Найлепшы фільм», «Найлепшы адаптаваны сцэнарый», а актрыса Сірша Ронан, што сыграла галоўнага персанажа, можа атрымаць статуэтку за «Найлепшую жаночую ролю».

Ігру Сіршы Ронан, якую вы можаце памятаць па ўдзеле ў карцінах «Адкупленне» Джо Райта або «Гатэль Гранд Будапешт» Уэса Андэрсана, адзначыць сапраўды варта. Яе гераіня пакідае ў Ірландыі любімых маці і старэйшую сястру, каб уладкавацца на працу ў нью-ёркскую краму. Жыць ёй даводзіцца ў пансіянаце з гаспадыняй і яшчэ некалькімі дзяўчатамі. Эліс і без выбітнага вонкава выгляду не можа не падабацца. Сірша Ронан стварыла вобраз стрыманай, кемлівай, надзейнай, разумнай простай дзяўчыны з гумарам, якая пры ўсім гэтым, на шчасце, не з'яўляецца ханжой.

Для Эліс Нью-Ёрк — не месца для ўвасаблення думак пра свабоду і амерыканскую мару, а толькі лагічная альтэрнатыва роднаму гораду, дзе няма працы і магчымасцяў. На многае яна не прэтэндуе, не марыць стаць знакамітай альбо багатай, не плануе паспяхова выйсці замуж, не думае пра бляск сафітаў і тысячы ружаў. Яе невялікія запатрабаванні «перавандравалі» ў новае жыццё. Менавіта таму яна лёгка жартуе, што многае з крамы, у якой працуе, не можа сабе дазволіць, і прызнаецца, што хмарачосы — не самае цікавае ў Амерыцы.

Хутка Нью-Ёрк становіцца для Эліс і родным горадам, і жыццём. Не апошнюю ролю ў гэтым сыграў італьянец Тоні (Эмары Коэн), просты сантэхнік, якога дзяўчына сустрэла на ірландскіх танцах.

Калі Эліс на некалькі тыдняў прыязджае дадому, наступае самы важны для фільма драматургічны момант — ваганне Эліс паміж радзімай і далёкім Нью-Ёркам. Шаблоны не працуюць. Гэтым разам менавіта ірландскі гарадок прапануе ёй сур'ёзную працу і багатага мужа Джыма Фарэла (Донал Глісан), а Нью-Ёрк — месца ў краме і простага італьянца Тоні...

Карціна «Бруклін» абарочваецца прыемна вялікай і арганічнай кольказцю «водгулляў» — пытання суадносінаў настальгіі і касмапалітызму, лёсавызначальнага выбару, вобразу часу, у рэшце рэшт пераможнага кахання.

Героі карціны сцвярджаюць — выключнасць у прастаце. Кожная гісторыя — нават вылучаная з тысяч быццам аднатыпных гісторый тых, напрыклад, хто трымае шлях у Амерыку ў пошуках лепшага жыцця, — насамрэч цэлы сусвет. Па меншай меры цэлы цікавы фільм.

«Бруклін» будзе ісці ў мінскім пракаце да 17 лютага.

Ірэна КАЦЯЛОВІЧ.
katsyalovich@zviazda.by

■

Пятніца, 19 лютага

Беларусь 1

6.00, 7.20, 8.15 Добрай раніцы, Беларусь!
7.00, 8.00, 9.00, 12.00, 15.00, 19.00, 0.00 Навіны.
7.05, 8.05 Навіны эканомікі.
7.10, 8.10, 19.20 Зона Х.
9.10, 22.00 Серыял «След».
10.00, 13.00, 16.00 90 секунд.
10.50 Серыял «Думай як жанчына».
12.10, 16.30 Серыял «Сямейныя меладрамы-6».
13.20 Дзень у вялікім горадзе.
14.25 Дзіцячы доктар.
15.15, 18.40 Навіны рэгіёну.
15.25 Серыял «Пастка».
17.35 Terra incognita. Беларусь невядомая.
18.10 Тайны следства.
20.00, 0.30 Серыял «Снайпер 2. Тунгус». Заключная серыя.
21.00 Панарама.
21.45 Лёс гігантаў.
22.15 Камедыя «Загадана жаніць».
0.15 Дзень спорту.

Беларусь 2

7.00 Тэлераніца.
9.00, 21.05 Тэлебарометр.
9.05, 17.25 «Вайна нявест». Рэаліці-шоу.
9.40, 20.00 «Чалавек-невідзімка». Рэаліці-шоу.
10.40, 16.25 Трылер «Закрытая школа».
11.45 Капейка ў капейку.
12.25 Серыял «Вароніны».
13.30 Скетчком «Рыжыя».
14.30 Серыял «Дружба народаў».
15.30, 23.25 «Пін_код». Інтэрактыўны маладзёжны праект.
18.00 «Разбуральнікі міфаў».
19.05 Трылер «Параноя».
21.10 «Бітва экстрасэнсаў. Вайна тытанаў».
22.00 Спортлата 5 з 36, КЕНА.
0.20 Рэпарцёр.

1.05 Серыял «Як я сустрэў вашу маму».

Беларусь 3

7.25 «Дабраранак».
8.00, 11.35, 18.35, 1.00 «Калейдаскоп».
8.15, 19.35 «Вечны кліч». Драма. Фільм першы.
9.20 «Багдан Хмяльніцкі». Драма.
11.10 «Святло далёкай зоркі». Памяці кампазітара, народнага артыста СССР Яўгена Ціхоцкага.
11.50 «Размаўляем па-беларуску».
11.55 «Адзіноцтва ў сетцы». Драма.
14.00 «Справы фамільныя». «Банкірскі дом». Браты Паляковы і гісторыя развіцця банкаўскай справы на Беларусі.
14.30 «Белае возера». Меладрама.
15.45 «Залаты шлягер — 1999». Канцэрт народнага артыста Расіі Юрыя Антонава.
18.05 «Камертон». Кампазітар, народны артыст Беларусі Эдуард Ханок.
18.50, 21.15 «Апокрыф: музыка для Пятра і Паўла». Драма, заключная серыя.
20.40 «Калыханка».
21.00 «Дазвольце расказаць». Івар Калныньш.
22.00 «Скарбы Троі». Маст. фільм.

Беларусь 5

7.05, 18.55, 22.50 PRO спорт. Навіны.
7.15, 23.00 Баскетбол. НБА. «Кліўленд» — «Чыкага».
8.55 Футбол. Ліга Еўропы УЕФА. 1/16 фіналу. Першы матч. «Фіярэнціна» (Італія) — «Тотэнхэм» (Англія).
10.45 Футбол. Ліга Еўропы УЕФА. 1/16 фіналу. Першы матч. «Вільяррэал» (Іспанія) — «Напалі» (Італія).
12.40 Футбол. Ліга Еўропы УЕФА. 1/16 фіналу. Першы матч. «Барусія» (Дортмунд, Германія) — «Порту» (Партугалія).
14.30 Вольная барацьба. Турнір на прызы А. Мядзведзя.
16.00, 21.05 Тэніс. Турнір WTA. Дубай. 1/2 фіналу.
17.55 Свет англійскай прэм'ер-лігі.
18.25 Фактар сілы.
19.00 Піт-стоп.
19.30 Вольная барацьба. Турнір на прызы А. Мядзведзя.

АНТ

6.00, 8.30, 9.00, 11.00, 13.00, 16.00, 18.00 (з субцітрамі), **20.30** Нашы навіны.
6.05 «Наша раніца».
9.05 «Жыць здарова!»
10.25 «Кантрольная закупка».
11.05, 13.05, 16.15, 18.15, 21.00 Навіны спорту.
11.10 «Модны прыгавор».
12.35 «Беспалковыя нататкі».
13.10 «Мужчынскае/Жаночае».
14.10 «Сам-насам з усімі».
15.10 «Час пакажа».
16.20 «Таблетка».
16.55 «Давай пажэнімся!»
18.20 «Чакай мяне. Беларусь».
18.55 «Няхай гавораць».
20.00 Час.
21.05 Серыял «Сямейны альбом».
23.00 «Легенды Live. «Rock n roll».
23.35 «На ноч гледзячы».
0.25 Начныя навіны.

СТБ

6.00, 7.30, 10.30, 13.30, 16.30, 19.30, 22.30 «24 гадзіны».
6.10, 17.25 «Міншчына».
6.20, 7.45 «Раніца. Студыя добрага настрою».
7.40, 20.10, 22.55 «СТБ-спорт».
8.30 Маст. фільм «Трамвай у Парыж».
10.20 «Далёкія сваякі».
10.40, 17.35 «Званая вячэра».
11.35 «Сямейныя драмы».
12.30 «Не хлусі мне!»
13.50 «Простыя пытанні» з Ягорам Хрусталёвым.
14.10, 23.00 «Знахар». Серыял. Заключныя серыі.

15.45 «Паляўнічыя на сенсацыі»: «Калі замерзне Зямля».
16.50 «Ведай нашых!»
18.30 «Вадзіць па-руску».
18.40 «Такі лёс».
20.00 «Сталічныя падрабязнасці».
20.15 Драма «Гадзіннік».
22.15 «Глядзець усім!»
0.35 Маст. фільм «Горад і вёска».
2.15 Дакументальны праект: «Тайна людзей у чорным».

МІР

6.00 «180 хвілін».
9.00 «Любімыя акцёры».
9.30, 2.10 Маст. фільм «Ваенна-палявы раман».
11.10 Серыял «Каханне па раскладзе».
13.00, 16.00, 19.00 Навіны (бягучы радок).
13.15, 0.45 «Трэш-тэст».
13.45 Серыял «Школа выжывання ад адзінокай жанчыны з трыма дзецьмі ва ўмовах крызісу».
14.15 Серыял «Развод».
15.10, 3.45 «Справы сямейныя».
16.20 «Сакрэтныя матэрыялы».
17.20 Серыял «Дзяжурны анёл».
19.20 Серыял «Дзеці Вадалея».
23.10 Маст. фільм «Кароль Драздавік».
1.40 «Трымайся, шоубіз!»
4.30 Серыял «Мужчынская праца 2».

РТР—Беларусь

7.00 «Раніца Расіі».
11.00, 14.00, 17.00, 20.00 Весткі.
11.35 «Пакой смеху».
12.10 «Ад Пятра да Мікалая. Традыцыі рускіх палкоў». «Таўрыда. Легенда пра залатую калыску».
13.50, 16.50, 19.50, 23.00 Навіны — Беларусь.
14.30 «Пра самае галоўнае». Ток-шоу.
15.30 «Прамы эфір».
17.30 Серыял «Абаронца».

19.10, 20.55 Серыял «Самара».
22.00, 23.10 Серыял «Культ».
23.45 Маст. фільм «Каханне на чатырох колах».

НТБ—Беларусь

5.55 «Астрапрагноз».
6.00, 7.00, 8.00, 10.00, 13.00, 16.00, 19.00 Сёння.
6.10 Серыял «Сужэнцы».
7.10 «НашСпажыўНагляд». Не дай сябе падмануць!
8.05 «Раніца з Юліяй Высоцкай».
9.00 Серыял «Вяртанне Мухтара».
10.20 Серыял «Святло і цень маяка».
12.00 «Суд прысяжных».
13.25, 21.40 Агляд. Надзвычайнае здарэнне.
14.10 Серыял «Брацевікі».
16.25 Серыял «Вуліцы разбітых ліхтароў».
18.00 «Гаворым і паказваем». Ток-шоу.
20.00 Серыял «Пчаляр».
22.00 «Вынікі дня».
22.30 «Большасць». Ток-шоу.
23.40 Серыял «Марскія д'яблы. Лёсы».

8 канал

7.00, 14.10, 19.45, 21.00, 23.55 «Надвор'е».
7.05, 16.00 Мультпарад.
7.30, 19.50 Серыял «Песня лёду і полымя».
8.30, 18.30 Серыял «Каханне імператрыцы».
9.30, 10.45, 13.55, 15.45, 16.20, 18.25, 19.35, 20.55 «Хатняя крама».
9.45 Дак. серыял «Дзікая прырода Расіі».
11.00 Драма «Воін дарогі».
13.00 Серыял «Пуаро Агаты Крысці».
14.15 Серыял «Каханне і страх».
16.30 «Адшукваецца адпачынак».
17.00 Камедыя «На здардзе».
20.50 «Вечарніца».
21.05 Трылер «Імгла».
23.10 Серыял «Крык».

ВТБ

6.00, 17.00, 3.30 «Лаві момант».
6.30, 13.00, 23.00, 2.00, 4.30 Скетч-шоу «Даеш моладзь».
7.00 М/ф «Смяшарыкі».
7.30 М/ф «Пінгвіняня Параро».
8.00, 13.30 «Ералаш».
8.30 Серыял «Два бацькі і два сына».
9.30, 14.00, 19.00 Серыял «Васьмідзясятыя 5».
10.30, 15.00, 20.00 Серыял «Маладзёжка 3».
11.30 Трылер «Кілеры».
16.00, 5.00 «Турбамікссер».
17.30, 0.30, 4.00 Скетч-шоу «6 кадраў».
18.00, 23.30 «Уральскія пельмені».
21.10 Фэнтэзі «Прывідныя гоншчыкі 2».
0.30 «Цэнтральны мікрафон».
1.30 Скетчком «Студэнты».
2.30 Скетч-шоу «Мільёны ў сетцы».

Культура

6.30 «Еўраньюс».
10.00, 15.00, 19.30, 23.30 Навіны культуры.
10.20 Шэдэўры старога кіно. «Стачка». Маст. фільм.
11.55 «Цяжкае жыццё. Мікалай Ляскоў». Дак. фільм.
12.35 «Валагодскія матывы». Дак. фільм.
12.50 «Правілы жыцця».
13.15 «Пісьмы з правінцыі». Пермскі край.
13.45 «Актрыса». Маст. фільм.
15.10 «85 гадоў з дня нараджэння пісьменніка. «Адзін дзень Жоры Уладзімава». Дак. фільм.
15.50 Чорныя дзіркі. Белыя плямы.
16.30 «Іван Айвазоўскі». Дак. фільм.
16.40 «Царская ложа».
17.25 Вялікі балет.
19.45 «85 гадоў з дня нараджэння Алы Ларыёнавай. «Больш, чым каханне».
20.25 «Ганна на шыі». Маст. фільм.

21.50 «Ехаў Грэка... Залатое кальцо — у пошуках сапраўднай Расіі». Дак. серыял.
22.30 «Лінія жыцця». Юрый Бутусаў.
23.45 Вечныя тэмы. «Гутарка з Аляксандрам Пяцігорскім». Дак. серыял.
0.15 «Джэйн Эйр». Маст. фільм.
1.55 «Шукальнікі». «Апошні прытулак Апостала».
2.40 Сусветныя скарбы.

Настальгія

6.00 «Яловая субмарына» з Аляксандрам Ліпніцкім. «Гісторыя рускага року». «Акварыум». Мы ніколі не станем старэйшымі». 2-я частка. 2007 год.
6.55, 8.30, 9.40, 11.00, 12.55, 14.30, 15.40, 17.00, 18.55, 20.20, 21.40, 23.00, 0.55, 2.35, 3.40, 5.00 Музычная настальгія.
7.10 Маст. фільм «Біч Божы».
8.50, 14.50, 20.45, 2.50 Кіначасопіс «Хачу ўсё ведаць!».
9.00, 15.00, 21.00, 3.00 «Мінулы час».
10.00, 16.00, 4.00 «Народжаныя ў СССР».
12.00 «Бітламанія» з Дзмітрыем Дзіброўным. 2008 год.
13.10 Маст. фільм «Ганна і камандор».
18.00 «Да і пасля...» з Уладзімірам Малчанавым. Лепшае. 2009 год.
19.10 Маст. фільм «Артыст з Коханаўкі».
22.00 «Колба часу».
0.00 «Быў час» з Аляксандрам Паліткоўскім: «Мода па-савецку». 2006 год.
1.10 Маст. фільм «Белая птушка з чорнай меткай».

EuroSport 1

3.00 Біятлон. Кубак свету. Мужчыны.
3.30 Біятлон. Кубак свету. Жанчыны.
4.00, 9.30 Веласпорт.
5.00, 8.00, 18.45, 2.20 Скачкі на лыжах з трампліна. Кубак свету.
6.00, 21.45 Watts.
6.30, 11.30, 22.00 Снукер. Адкрыты чэмпіянат Уэлса.
9.00 Веласпорт. Нацыянальны тур.
10.30, 11.25 Футбол. Еўрагалы.
10.35 Футбол. Футбол ФІФА.
11.00 Футбол. Лаціна.
12.15, 18.00 Горныя лыжы. Кубак свету. Мужчыны.
13.30, 20.45, 1.05 Веласпорт. Тур Андалусіі.
14.30, 17.00 Лыжнае дваябор'е. Кубак свету.
2.05 Аўта- і матаспорт.

Камедыя

0.40 Камедыя «Калачы».
2.05, 14.00, 14.50, 15.40, 17.40 Скетчком «Паміж намі».
2.20 Камедыя «Круты татачка».
4.00 Меладрама «Красуні».
5.40, 21.20 Камедыя «Укол парасонам».

7.15 Камедыя «Кахаю цябе на ўсіх мовах свету».
9.00 Меладрама «(Не)чаканы прынц».
10.40 Камедыя «Няхай жыве Францыя!»
12.30 Камедыя «Шэф».
14.20, 15.10 «Камедыянты (Шоу)».
16.00 Камедыя «Паўднёвыя моры».
18.00 Камедыя «Зануда».
19.40 Камедыя «Вясёлыя і загарэлыя».
22.55 Меладрама «Купі, пазыч, украдзі».

ТБ3

6.00 М/ф.
7.55 «Доктар І...»
8.20, 19.00, 2.15 «Іфет». Серыял.
10.00, 4.00 «Судовыя страсці». Дак. серыял.
10.50, 4.45 «Па справах непаўналетніх». Дак. серыял.
11.45 «Справа Астахава». Дак. серыял.
12.40 «Жыццё як жыццё». Дак. серыял.
13.30, 17.55 «Пятая варта». Серыял.
14.35, 5.35 «Псіхасаматыка».
15.10 «Нераскрытыя тайны».
16.10 «Мой герой».
17.00 «Белая гвардыя». Серыял.
21.05 «Джулі і Джулія: Рыхтуем шчасце па рэцэпце». Драма.
23.20 «Трынаццаць знакаў Задыяка».
0.15 «Дракула». Трылер.

ТБ1000

6.00 Драма «1 + 1».
8.00 Меладрама «Эрын Брокавіч — прыгожая і рашучая».
10.10 Камедыя «Вялікі тата».
12.00 Драма «Маленькая жанчына».
14.00 Драма «Мой анёл-ахоўнік».
16.00 Драма «Язмін».
17.45 Меладрама «Еш, маліся, кахай».
20.00 Драма «Залатое стагоддзе».
22.00 Драма «Таемная цяга».
23.50 Фэнтэзі «Як злавіць монстра».
1.30 Драма «Гангстар».
4.00 Камедыя «Дарослая нечаканасць».

ТБ1000 Рускае кіно

6.20, 16.40 Драма «Іуда».
8.20, 2.30 Драма «Каўказская рулетка».
10.20, 4.20 Камедыя «Прывітанне, я ваш тата!».
12.20 Дэтэктыў «Дзесяць негрыцянят».
14.50 Меладрама «Адзінокі па кантракце».
18.40 Драма «Шык».
20.20 Меладрама «Жаніх па аб'яве».
22.20 Баявік «Танкер «Танга».
0.30 Драма «Пахавайце мяне за плінтусам».

National Geographic

6.00, 13.10, 5.30 Гульні розуму.
6.50 Займальная навука.
7.35, 16.20, 17.55, 21.00, 0.55, 4.00 Інстынкт выжывання.
8.20, 18.40, 21.45, 1.40, 4.50 Па слядах міфічных пачвараў.
9.10, 14.00, 19.30 Золата ў халоднай вадзе.
10.00, 14.45, 20.10 Верф.
10.45 Дзікі тунец.
11.35 Шаша праз пекла.
12.20, 0.10, 3.15 Расследаванні авіякатастроф.
15.30 На плітах на Юкане.
17.05 Суперзбудаванні Трэцяга рэйха.
22.35 Шырокі погляд.
23.00 Навуковыя недарэчнасці.
23.20, 2.30 Паранармальнае.

Discovery

8.00, 12.30 Мяцежны гараж.
8.50, 1.00 Дынама — неверагодны ілюзіяніст.
9.45, 14.20, 21.30 Як гэта ўстроена?
10.10, 14.45, 21.00 Як гэта зроблена?
10.40, 17.05 Скарбашукальнікі Амерыкі.
11.35, 7.10 Уцёкі ад пагоні.
13.25, 6.25 Космас навыварат.
15.15, 5.40 Дарожныя каўбоі.
16.10, 3.00 Махінатары.
18.00 Паляванне на труфелі.
19.00 Залатая ліхаманка.
22.00 Чыгунка Аляскі.
23.00 Аляска: апошні рубеж.
0.00 На краі Аляскі.
2.00, 4.50 Паляўнічыя на склады.
4.00 Маланкавыя катастрофы.
4.25 Сапраўдныя аферысты.

Субота, 20 лютага

Беларусь 1

7.20 Існасць.
7.45 Камедыя «Дазвольце цябе пацалаваць... Зноў».
9.00, 12.00, 15.00 Навіны.
9.55 Серыял «Два бацькі і два сыны».
10.30 «50 рэцэптаў першага». Кулінарнае шоу.
11.25 Лёс гігантаў.
12.10 «Здароўе». Ток-шоу.
13.05, 15.45 Меладрама «Красуні». 1 — 2-я серыі.
15.15 Краіна.
17.30 Меладрама «Каханне як няшчасны выпадак».
21.00 Панарама.
21.40 Меладрама «Была табе каханая». 1 — 4-я серыі.
0.50 Драма «Жывы».
2.25 Дзень спорту.

Беларусь 2

7.05 Я хачу гэта ўбачыць!
7.35 Беларуская кухня.
8.00, 21.05 Тэлебарометр.
8.05 Серыял «Мая цудоўная нянька».

10.10 Азбука смаку.
10.45 Серыял «Хто ў доме гаспадар?».
12.45 «Бітва экстрасэнсаў. Вайна тытанаў».
14.50 Капейка ў капейку.
15.30 «Разбуральнікі міфаў».
16.35 Дэтэктыў «Падмані мяне». 1-я серыя.
17.40 Баявік «Штурм Белага дома».
20.00 «Здзіві мяне». Талент-шоу.
21.10 Баявік «Нястрымныя».
22.00 Спортлато 6 з 49, КЕНА.
22.55 Хачу ў тэлевізар!
23.00 «Арол і Рэшка. Шопінг».
23.55 Серыял «Як я сустрэў вашу маму».

Беларусь 3

7.55, 14.45, 18.30, 0.20 «Калейдаскоп».
8.10, 18.45 «Вечны кліч». Драма. Фільм першы.
9.15, 16.50 «Алхімікі». Камедыя.
10.55 «Спіс Кісялёва. Выратаваныя з пекла». Дак. фільм.
11.50 «Знак бяды». Драма.
14.15 «Размаўляем па-беларуску». Тэлевіктарына.
15.00 «Час кіно».
15.05 «Смерць манекеншчыцы». Драма.
16.25 «Камертон». Мастак Анатоль Концуб.
20.05 Леанід Млечын прадстаўляе. «Сусветныя тайны». «ГКЧП у жніўні сямнаццатага». Дак. фільм.
20.45 «Калыханка».
21.05 «Прыцягненне Альберта Вейніка». Дак. фільм.
22.00 «Альбер Камю». Драма.
23.40 «Бард-парад».

Беларусь 5

7.45, 23.40 PRO спорт. Навіны.
8.00 Вольная барацьба. Турнір на прызы А. Мядзведзя.
9.35 Фрыстайл. Этап Кубка свету. Кваліфікацыя. Жанчыны.
10.10, 23.50 Баскетбол. НБА. «Бруклін» — «Нью-Ёрк».
11.50 Фрыстайл. Этап Кубка свету. Кваліфікацыя. Мужчыны.
12.50 Фактар сілы.
13.25 Піт-стоп.
13.55 Фрыстайл. Этап Кубка свету. Мужчыны. Жанчыны. Фіналы. Цырымонія ўзнагароджання.
15.35 Футбол. Ліга Еўропы УЕФА. 1/16 фіналу. Агляд першых матчаў.
16.30 Футбол. Ліга чэмпіёнаў УЕФА. Відэачасопіс.
17.00 Свет англійскай прэм'ер-лігі.
17.30 Самба. Адкрыты чэмпіянат Беларусі на прызы Прэзідэнта Рэспублікі Беларусь.
19.30 Лёгкая атлетыка. Зімовы чэмпіянат Беларусі.
21.35 Тэніс. Турнір WTA. Дубай. Фінал.

АНТ

7.00 «Суботняя раніца».
8.00, 9.00, 16.00, 20.30 Нашы навіны.
9.05 «Жыць здорава!»
10.25 «Кантрольная закупка».
11.00 «Модны прыгавор».
11.50 Камедыя «Дачная паездка сяржанта Цыбулі».
13.10 «Мужчынскае/Жаночае».
14.10 «Сам-насам з усімі».
15.10 «Час пакажа».
16.15, 21.00 Навіны спорту.
16.20 «Ганна Герман. Дом любові і сонца».
17.20 Камедыя «Інструкцыі не дадаюцца».
19.30 «Поле цудаў».
21.05 Драма «Вялікія вочы».
23.05 Маст. фільм «Білет у Тамагаўк».

СТБ

6.00 Драма «Гадзіннік».
7.50 «Анфас».
8.05 «Тайны Чапман».
9.00 «Разумней не прыдумаеш з Міхаілам Марфіным». «Сезон цудаў».
10.00 «Іншая краіна». «Астравы шанцавання: што шукае Беларусь у Інданезіі».
11.15 «Мінск і мінчане».
11.50 «Салдаты 9». Серыял.
13.30, 16.30, 19.30 «24 гадзіны».
13.40, 0.45 Камедыя «Белыя росы».
15.20 Канцэрт Міхаіла Задорнава.
15.55 «Вялікі горад».
16.40 «Наша справа».
16.55 «Вадзіць па-руску».
17.35 Маст. фільм «Улада забойцы».
20.00 «СТБ-спорт».
20.10 Драма «Жыццё цудоўнае».
22.15 «Дакументальны спецпраект»: «Дзень касмічных гісторый».

МІР

6.00 Маст. фільм «Ваенна-палявы раман».
7.30 «Саюзнікі».
8.00 М/ф.
8.30 «Медыцынская праўда».
9.00 «Вой, мамачкі!»
09.30 «Няма праблем».
10.00, 16.00 Навіны (бягучы радок).
10.15 «Зроблена ў СССР».
10.45 Маст. фільм «Сцеражыся аўтамабіля».
12.30 «Цяжар абеду».
13.00, 16.15 Серыял «Фаварыт».
20.55 Серыял «Па той бок ваўкоў».
0.50 Маст. фільм «Спіс кантактаў».
2.45 «Трымайся, шоубіз!»
3.15 «Культпрасвет».
4.00 «Дыяспары».
4.30 Маст. фільм «Музычная гісторыя».

РТР—Беларусь

7.00 «Раніца Расіі».
11.00, 14.00 Весткі.
11.35 «Пакой смеху».
13.00 «Пра самае галоўнае». Ток-шоу.
14.30, 20.55 Серыял «Пераезд».
19.55 Надвор'е на тыдзень.
20.00 Весткі ў суботу.
22.10 «Петрасян-шоу».
23.55 Маст. фільм «Старэйшая сястра».

НТБ—Беларусь

5.55 «Астрапрагноз».
6.00, 7.00, 8.00, 10.00, 13.00, 16.00 Сёння.
6.10 Серыял «Сужэнцы».
7.10 «НашСпажыўНагляд». Не дай сябе падмануць!
8.10 «Раніца з Юліяй Высоцкай».
9.25 «Урачэбныя тайны плюс».
10.20 Серыял «Святло і цень маяка».
12.00 «Суд прысяжных».
13.25 Агляд. Надзвычайнае здарэнне.
14.10 Серыял «Брацэнікі».
16.25 Серыял «Вуліцы разбітых ліхтароў».
18.05 «Следства вялі...»
19.00 «Цэнтральнае тэлебачанне».
19.55 «Новыя рускія сенсацыі».
20.50 «Ты не паверыш!»
21.45 Маст. фільм «Уцекачы».
23.25 Серыял «Марскія д'яблы. Лёсы».

8 канал

9.00, 15.50, 19.10, 21.00, 23.55 «Надвор'е».
9.05 М/ф.
9.20 Серыял «Каханне імператрыцы».
10.20, 10.45, 15.55, 17.25 «Хатняя крама».
10.35 «Даведнік па краінах і кантынентах».
11.00 Прыгоды «Тайна перавалу Дзятлава».
12.40 Драма «Прыстанак Евы».
14.25 Мультпарад.
16.00 «Адшукваецца адпачынак».
16.30 Серыял «Альф».
17.35 Меладрама «Чалавек і яго сабака».
19.15 Дэтэктыў «Месца пад сонцам».
20.50 «Вечарніца».
21.05 «Фэшн is my прафэшн».
21.15 Трылер «Мэта нумар адзін».

ВТБ

6.00, 9.30, 5.30 «Лаві момант».
6.30 «Паспець за 24 гадзіны».
7.30 М/ф «Пінгвіняня Пораро».
7.45 М/ф «Смяшарыкі».
8.00 М/ф «Маша і мядзведзь».
8.30, 14.00 «Ералаш».
9.00, 4.30 Скетч-шоу «6 кадраў».
10.00, 1.00 «Турбаміксер».
12.00 «Вялікая маленькая зорка».
13.00 Рэаліці-шоу «Здаецца! З рамонтам».
14.30, 4.00 Скетч-шоу «Даеш моладзь».
15.10 Фэнтэзі «Прывідныя гоншчыкі 2».
17.00 «Уральскія пельмені».
18.30 Серыял «Як я стаў рускім».
20.30 Баявік «Тэрмінатар 2: Судны дзень».
23.30 «Цэнтральны мікрафон».
0.30 Скетчком «Студэнты».
3.30 «Дурні і дарогі».

Культура

6.30 «Еўраньюс».
10.00, 15.00, 19.30 Навіны культуры.
10.20 «Ганна на шыі». Маст. фільм.
11.40 «Больш, чым каханне». Ала Ларыёнава і Мікалай Рыбнікаў.
12.25, 22.25 «Ехаў Грэка... Залатое кальцо — у пошуках сапраўднай Расіі». Дак. серыял.
13.10 «Знішчальнікі». Маст. фільм.
14.40, 2.40 Сусветныя скарбы.
15.10 «Горад № 2 (г. Курчатаў)». Дак. фільм.
15.50 «Больш, чым каханне». Пётр Канчалоўскі і Вольга Сурыкава.
16.30 «Непераможны гарнізон». Дак. фільм.
17.30 «Гарачыя дзянёчкі». Маст. фільм.
19.00 Смеханастальгія.
19.45 «Леанід Гайдай... і крыху пра «дыяменты». Дак. фільм.
20.30 Вялікі балет.
23.05 Кіно на ўсе часы. «З Афрыкі». Маст. фільм.
1.45 «Аркадзія». М/ф для дарослых.
1.55 «Шукальнікі». «Скарб Ванькі-Каіна».

Настальгія

6.00 «Бітламанія» з Дзмітрыем Дзібровым. 2008 год.
6.55, 8.25, 9.40, 11.00, 12.40, 14.20, 15.40, 17.00, 19.20, 20.45, 23.00, 0.55, 2.35, 3.40, 5.00 Музычная настальгія.
7.10 Маст. фільм «Ганна і камандор».
8.50, 14.50, 20.45 Кіначасопіс «Хачу ўсё ведаць!».
9.00, 15.00, 3.00 «Мінулы час».
10.00, 4.00 «Народжаныя ў СССР».
12.00 «Да і пасля...» з Уладзімірам Малчанавым. Лепшае. 2009 год.
13.10 Маст. фільм «Артыст з Коханаўкі».

16.00 «Колба часу».
18.00 «Зямля-Паветра». Данко. 2003 год.
20.30 М/ф «Цудоўны званочак».
21.00 «Быў час». 2009 год.
22.00 Маст. фільм «Вы Пецьку не бачылі?».
0.00 «Яловая субмарына» з Аляксандрам Ліпніцкім. «Гісторыя рускага року». «Акварыум». Мы ніколі не станем старэйшымі». 2-я частка. 2007 год.
1.10 Маст. фільм «Біч Божы».

EuroSport 1

03.30, 5.00 Горныя лыжы. Кубак свету. Мужчыны.
04.00, 9.30 Веласпорт. Тур Андалусіі.
6.30 Снукер. Адкрыты чэмпіянат Уэлса.
9.00 Веласпорт. Нацыянальны тур.
10.30 Санны спорт. Кубак свету. Жанчыны.
11.30, 18.15, 1.45 Скачкі на лыжах з трампліна. Кубак свету.
12.30 Горныя лыжы. Кубак свету. Жанчыны.
14.15, 2.45 Лыжныя гонкі. Кубак свету.
16.15, 17.45 Санны спорт. Кубак свету.
17.00 Лыжнае дваябор'е. Кубак свету.
20.15 Зімовыя віды спорту.
21.20 Снукер. Адкрыты чэмпіянат Уэлса.

Камедыя

0.40 Меладрама «10 дзён каб заказаць».
2.20 Камедыя «100 мільёнаў еўра».
4.05 Камедыя «Калачы».
5.40, 19.40 Камедыя «Я вярнуся да мамы».
7.15 Камедыя «Шэф».
8.40, 15.35, 17.35 Скетчком «Паміж намі».
9.00 Камедыя «Паўднёвыя моры».
10.40 Камедыя «Зануда».
12.20 Камедыя «Вясёлыя і загарэлыя».
14.00 Меладрама «Па прыкметах сумяшчальнасці».
16.00 Камедыя «Укол парасонам».
17.50 Меладрама «Купі, пазыч, украдзі».
21.20 Камедыя «Кахаю цябе на ўсіх мовах свету».
23.00 Меладрама «(Не)чаканы прынц».

ТБ3

6.00 М/ф.
9.45, 5.20 «Сардэчна запрашаем дадому!»
10.30 «Сто пытанняў даросламу».
11.20 «Рокіно».
11.30 «Хронікі маскоўскага побыту».
12.20 «Доказ віны».
12.55, 0.55 «Цудоўнае стагоддзе». Серыял.
16.30 «Воблачна, магчымы ападкі». Анімацыйны фільм.
17.50 «Трынаццаць знакаў Задыяка».
18.50 «Экстрасэнсы супраць вучоных».
20.00 «Маша і Мядзведзь». Меладрама.
21.50 «Закладніца 2». Баявік.
23.30 «Сакрэтныя матэрыялы». Серыял.
4.00 «Вялікія грошы. Спакуса і праклён». Дак. фільм.

ТБ1000

6.00 Меладрама «Апошняе каханне на Зямлі».
8.00 Драма «Маленькая жанчыны».
10.00 Камедыя «Сцюарт Літл».
11.40 Меладрама «Еш, маліся, кахай».
14.00 Фантастыка «Пасвячоны».
16.00 Драма «Залатое стагоддзе».
18.00 Драма «Дзіяна: Гісторыя кахання».
20.00 Камедыя «Зводныя браты».
21.40 Драма «Гангстар».
0.10 Камедыя «Дарослая нечаканасць».
1.50 Драма «Хлусня дзеля выратавання».
3.50 Фэнтэзі «Прылады смерці: Горад касцей».

ТБ1000 Рускае кіно

6.20, 18.20 Прыгоды «Яраслаў. Тысячу гадоў таму».
8.20, 2.10 Меладрама «Жаніх па аб'яве».
10.20, 4.10 Баявік «Танкер «Танга».
12.40 Меладрама «Начныя забавы».
14.40 Драма «Каўказская палетка».
16.20 Камедыя «Прывітанне, я ваш тата!».
20.20 Драма «Пецца па дарозе ў Царства Нябеснае».
22.20 Меладрама «Домік у сэрцы».
0.20 Дэтэктыў «Смяцяр».

National Geographic

6.00, 13.10, 17.50, 5.30 Гульні розуму.
6.50 Займальная навука.
7.35, 16.20 Інстынкт выжывання.
8.20 Па слядах міфічных пачвар.
9.10 Золата Юкана.
10.00 Навука будучыні.
10.45 Дзікі тунец.
11.35 Шаша праз пекла.
12.20, 0.10, 3.15 Расследаванні авіякатастроф.
14.00, 17.05 Суперзбудаванні Трэцяга рэйха.
14.45 Абаронцы культурнай спадчыны.
15.30 На плытах па Юкане.
18.40, 22.35 Шырокі погляд.
19.30 Пячора гіганцкіх крышталёў.
20.10 Ізумруд за 400 мільёнаў долараў.
21.00, 0.55, 4.00 Карставыя варонкі.
21.45, 1.40, 4.50 Расійскія сакрэтныя матэрыялы.
23.00 Навуковыя недарэчнасці.
23.20, 2.30 Паранармальнае.

Discovery

8.00, 15.15, 3.00, 6.25 У пагоні за класікай.
8.50 Паляванне на труфелі.
9.45 Чыгунка Аляскі.
10.40, 1.00 Аляска: апошні рубеж.
11.35, 23.00, 4.50 Ліквідатар.
12.30 Стальныя хлопцы.
14.20 Хуткія і гучныя.
16.10, 5.40 З любасці да машын.
17.05 Тэхнагеніка.
18.00 Ашалелая рыбалка.
22.00 Вострaў.
2.00 Бітва з акіянам.
4.00 На краі Аляскі.
7.10 Як уладкаваны Сусвет.

ШАШКІ

выпуск №6

Сёння нашым чытачам прапануецца бліцконкурс з 6 пазіцый двухразовага чэмпіёна Беларусі па шашачнай кампазіцыі Дзмітрыя Камчыцкага (Магілёў). Дзмітрый выйграў чэмпіянат у двух раздзелах (мініяцюры і дамачныя праблемы). Залатыя ўзнагароды 18-га чэмпіяната таксама атрымалі Пётр Шклудаў (Наваполацк) у праблемах і эцюдах, Мікалай Зайцаў (Баранавічы) у раздзеле задач, а Іван Наўроцкі (Мінск) у раздзеле па бразільскай версіі, які праводзіўся ўпершыню. На чэмпіянат 17 аўтараў прадставілі ўвогуле 282 кампазіцыі.

Бліцконкурс будзе праведзены ў два туры па тры пазіцыі ў кожным. Пераможца атрымае прыз ад аўтара кампазіцый. Сёння прапануюцца першыя тры заданні.

№3

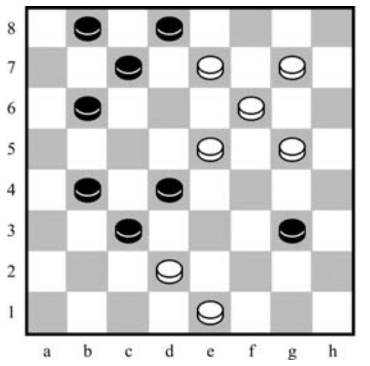

№1
Белыя простыя: a3, a7, b6, c7, f2, h4(6).
Чорныя простыя: a5, c3, c5, d4, d8, e3, e7(7).
№2
Белыя простыя: b2, b6, d4, e5, e7, f4, f6, g7, h6(9).
Чорныя простыя: a7, c5, d2, e3, f2, g5, h4(7).
№3
Белыя простыя: d2, e1, e5, e7, f6, g5, g7(7).
Чорныя простыя: b4, b6, b8, c3, c7, d4, d8, g3(8).

Праверце свае рашэнні: Выпуск №5 ад 29.01.16.

№6 **1. hg5! h:h2 2. fg3 h:f4 3. e:g5 f:h4 4. ab4 a:c3 5. b:h8 X**

№7 **1. bc5!! d:h2 2. ab4 a:c3 3. b:h8 cd6 4. hb2 X** Першымі дакладныя адказы даслалі А. Шурпін (Івянец), Віктар і Піліп Шульга (Мінск), І. Ананіч (Гродна).

Пішыце на адрас: 220013, г. Мінск, вул. Б. Хмяльніцкага, 10А, газета «Звязда», *e-mail: info@zviazda.by, або vorush@yandex.ru*

Віталь ВАРУШЫЛА, майстар спорту.

ДЗЕЦІ, ПАД'ЁМ!

Вас чакаюць Топа і кампанія

15 лютага маленькіх гледачоў канала «Беларусь 3» і іх бацькоў чакае сустрэча з новым «Дабраранкам». Да знакамітага мядзведзіка Топы далучаецца кампанія вясёлых сонечных зайчыкаў — Кася, Лесік і Ясік. І гэта яшчэ не ўсе сюрпрызы, падрыхтаваныя культуралагічным каналам.

Праграма «Дабраранак» папоўніцца новымі рубрыкамі. Напрыклад, «Будзілка» дапаможа хлопчыкам і дзяўчынкам прачнуцца, далучыўшыся да музычнай энергічнай танцавальна-спартыўнай размінкі. Рубрыка «Мульціварка» рыхтуе цікавыя мультпрыгоды. «Дапамагайка» дасць карысныя парады і навучыць, як дзейнічаць у любой няпростай сітуацыі. Абаяльны беларускамоўны доктар Андрэй Вітушка падкажа, як заставацца здаровым і ніколі не губляць аптымізму. І нават строгія прадстаўнікі Міністэрства па надзвычайных сітуацыях, Дзяржаўнай аўтаінспекцыі і Міністэрства ўнутраных спраў зробяць для маленькіх гледачоў выключэнне: сур'ёзныя парады загучаць не ў павучальнай, а ў забаўляльнай форме.

Культуралагічны канал запрашае прачнуцца разам з «Дабраранкам» па буднях а 7.20.

СУРКА «АРЫШТАВАЛІ» ЗА НЯПРАВІЛЬНЫ ПРАГНОЗ

Паліцыя горада Сафілд у Канектыкуце жартам арыштавала сурка па мянушцы Чаклс VIII за няправільны прагноз. Праз некалькі дзён пасля таго, як звярок прадказаў ранні прыход вясны, на Канектыкут абрынуўся снегапад.

У гумарыстычным посце ў адной з сацсетак паліцыя адзначыла, што сурку можа пагражаць турэмнае зняволенне тэрмінам шэсць тыдняў. Ён абвінавачваецца ў хлусні падчас падзей 2 лютага — у Дзень сурка. Чаклс знаходзіцца ў гарадской службе па кантролі за жывёламі «ў чаканні суда». Праваахоўныя органы Сафілда запусцілі кампанію па збору сродкаў для дзіцячага музея ў Манчэстэры, дзе Чаклс прадказаў вясну. Сутнасць кампаніі заключаецца ў закліку ахвяраваць сродкі, каб дамагчыся вызвалення грызуна пад заклад. Плата за свабоду звярка ўстаноўлена ў памеры 10 тысяч долараў. А ў горадзе Монсан (Масачусетс) таксама жартам выдалі ордар на арышт сурка па мянушцы Панксатонскі Філ. Яго падазраюць у махлярстве ў дачыненні да жыхароў горада.

СМЯЦЯР ЗНАЙШОЎ ЗАБЫТУЮ СХОВАНКУ НА 15 ТЫСЯЧ

У горадзе Эрфурт у цэнтральнай Германіі смяцяр знайшоў у канапе, выкінутай парай 80-гадовых пенсіянераў, 15 тысяч еўра.

Імёны і адрас уладальнікаў двух канвертаў з грашыма вызначылі праз мясцовую транспартную кампанію, якой яны скарысталіся для транспарціроўкі канапы на сметніцу. Высветлілася, што грошы належаць пажылой сямейнай пары, якая пры пераездзе вырашыла пазбавіцца ад мэблі, але забылася пра схованку ў ёй суму. Згодна з нямецкім заканадаўствам, 28-гадоваму смецяру выплацяць 3% ад знойдзенага, што складзе 450 еўра, астатнія грошы будуць вернутыя мужу і жонцы. Кіраўнік грамадскага дэпартамента, дзе працуе мужчына, паабяцаў яму ўзнагароджанне за сумленнасць і вяртанне грошай уладальнікам. А ў Вялікім Ноўгарадзе 23 студзеня пакаёўка гатэля знайшла ў нумары мільён рублёў, якія пастаялец забыўся пад матрацам. Супрацоўнікі гатэля звязаліся з кліентам, які здымаў нумар, і вярнулі яму грошы.

ЧАЛАВЕК СА СТАЛІ

Пажарны з Фінляндыі Ёанас Мякіпелта ўстанавіў сусветны рэкорд, падцягнуўшыся 5050 разоў. Яму спатрэбілася 18 гадзін, каб пабіць папярэдні лепшы вынік у 5045 падцягванняў.

Паводле слоў фіна, першапачаткова ён планаваў падцягнуцца шэсць тысяч разоў, аднак яму перашкодзіла траўма пляча, якую спартсмен атрымаў на восьмай гадзіне выпрабаванняў. Завяршэнне мерапрыемства, якое пачалося ў суботу, 6 лютага, дачакаліся толькі група падтрымкі з чатырох чалавек і прадстаўнік Кнігі рэкордаў Гінеса. Да гэтага ў снежні 2015 года краснаярскі спартсмен Мікалай Каклімаў устанавіў сусветны рэкорд па падцягванні на перакладзіне. 54-гадовы атлет за 12 гадзін выканаў практыкаванне 4989 разоў.

Іван КУПАРВАС

Нядзеля, 21 лютага

Беларусь 1

7.15 Камедыя «Загадана жаніць».
9.00, 12.00, 15.00 Навіны.
9.10 «Арсенал».
9.40, 0.50 Серыял «Два бацькі і два сыны».
10.15 «50 рэцэптаў першага». Кулінарнае шоу.
11.10 Гісторыі рамонту.
11.45 Нашы.
12.10 Навіны. Цэнтральны рэгіён.
12.35 Каробка перадач.
13.10 Кінараман «Афіцэры».
15.15 Твой горад.
15.30 Вакол планеты.
16.15 «Зона Х». Вынікі тыдня.
16.50 Тайны следства.
17.20 Меладрама «Квіток на дваіх». 1 — 4-я серыі.
21.00 Галоўны эфір.
21.55 Клуб рэдактараў.
22.35 Навіны надвор'я.
22.55 Камедыя «Дазвольце цябе пацалаваць... Зноў».

Беларусь 2

7.05 «Вулічная магія». Рэаліці-шоу.
7.30 Зразумець і абясшкодзіць.
8.00, 20.05 Тэлебарометр.
8.05 Серыял «Хто ў доме гаспадар?»
10.10 «Арол і рэшка. Шопінг».
11.20 Ваша лато, Пяцёрачка.
11.50 «Універ-шэф». Міжнародны кулінарны студэнцкі батл.
12.25 Серыял «Мая цудоўная нянька».
14.20 «Вулічная магія». Рэаліці-шоу.
14.55 Баявік «Штурм Белага дома».
17.15 Трылер «Параноя».
19.15 Суперлато.
20.40 Кіпень.
21.10 «Панаехалі». Рэаліці-шоу. Заключны выпуск.
22.05 Спортлато 5 з 36, КЕНА.
22.25 Хачу ў тэлевізар!
22.30 Дэтэктыў «Падмані мяне». 1-я серыя.
23.25 Серыял «Косці».

Беларусь 3

8.00, 19.35 «Вечны ключ». Драма. Фільм першы.
9.20 «Подых струн». Музычная праграма. Госці: Аляксандр Акенчыц, Кацярына Ваданосава, Ілья Лукін.
10.00 «Наперад у мінулае».
10.25 Хіт-парад «Сто песень для Беларусі».
11.15 «Музеі Беларусі». Мастацкая галерэя Міхаіла Савіцкага.
11.45 Канцэрт Нацыянальнага акадэмічнага народнага хору Рэспублікі Беларусь імя Г.І. Цітовіча. Да 75-гадовага юбілею народнага артыста Беларусі Міхаіла Дрынеўскага.
12.45 «Транссібірскі экспрэс». Драма.
14.15 Леанід Млечын прадстаўляе. «Сусветныя тайны». «ГКЧП у жніўні сямнаццатага». Дак. фільм.
14.55 «Гітара па крузе». Аўтарвыканаўца Валерыя Окунь.
15.50 «Скарбы Троі». Маст. фільм.
18.50 «Кіно і час». Брэсцкі мір.
20.40 «Калыханка».
21.00 Канцэрт акадэмічнага ансамбля песні і танца Расійскай арміі імя А.В. Аляксандрава.
22.20 «Пракрустаў ложак». Драма.

Беларусь 5

6.40, 22.45 PRO спорт. Навіны.
6.50, 18.45 Лёгкая атлетыка. Зімовы чэмпіянат Беларусі.
8.50 Фрыстайл. Этап Кубка свету. Мужчыны. Жанчыны. Фіналы. Цырымонія ўзнагароджання.
10.15 Баскетбол. НБА. «Кліперс» — «Голдэн Стэйт».
11.55 Тэніс. Турнір WTA. Дубай. Фінал.
14.00, 23.00 «Місія Рыа-2016». Відэачасопіс.
14.30 Авертайм.
14.55 Самба. Адкрыты чэмпіянат Беларусі на прызы Прэзідэнта Рэспублікі Беларусь.
16.55 Баскетбол. Адзіная Ліга ВТБ. «Цмокі-Мінск» — «Чырвоны Кастрычнік».
20.50 Хакей. КХЛ. Заходняя канферэнцыя. 1/4 фіналу. Першы матч.
23.30 Баскетбол. НБА. Аклахома» — «Кліўленд».

АНТ

7.00 «Нядзельная раніца».
8.00, 9.00, 16.00 Нашы навіны.
9.05 «Нядзельная пропаведзь» (з субцітрамі).
9.20 М/с «Смяшарыкі». Новыя прыгоды».
9.35 «Здароўе».
10.35 «Смак».
11.05 «Ідэальны рамонт».
12.05 «Разумніцы і разумнікі».
12.50 Меладрама «Раба кахання».
14.30 Камедыя «Белыя росы».
16.15 Навіны спорту.
16.20 «Тэорыя змовы».
17.15 «Хто хоча стаць мільянерам».
18.15 Грыгорый Лепс, Іосіф Кабзон, Ірына Алеграва, Валерыя ў святочным канцэрце.
20.00 Контуры.
21.05 «Сёння вечарам».
22.35 «Падмаскоўныя вечары».
23.25 «Ціхі дом». Вынікі Берлінскага кінафестывалю.
23.55 Камедыя «Белыя людзі не ўмеюць скакаць».

СТБ

6.30 «Афрамасквіч 2». Серыял.
7.20 «Скардзіцца дазваляецца».
7.40, 16.50 «Аўтапанарама».
8.05 Драма «Жыццё цудоўнае».
10.10 «Чыстая праца».
11.00 «Вялікае снеданне».
11.40 «Далёкія сваякі».
11.50 «Салдаты 9». Серыял.
13.30, 16.30 «24 гадзіны».
13.40, 1.50 Маст. фільм «Афіцэры».
15.25 Канцэрт Міхаіла Задорнава.
16.00 «Цэнтральны рэгіён».
17.20 «Ваенная тайна».
19.30 «Тыдзень».
20.25 Маст. фільм «ЗащитнеГ».
22.10 «Дакументальны спецпраект»: «Дзень шакіруючых гіпотэз».
0.40 «Соль».

МІР

6.00 «Мільён пытанняў пра прыроду».
6.15, 8.35 М/ф.
6.25 Маст. фільм «Кароль Драздавік».
8.05 «Справа да ніткі».
9.00 «Рэальнае ўсынаўленне».
9.30 «Чаму я».
10.00, 16.00 Навіны (бягучы радок).
10.15 Серыял «Па той бок ваўкоў».
13.45, 5.30 «Трэш-тэст».
14.15 Маст. фільм «Спіс кантактаў».
16.15, 22.00 Серыял «Пакуль цвіце папараць».
21.00 «Разам».
23.35 Маст. фільм «ЗащитнеГ».
1.30 Серыял «Дзеці вадалея».

РТР—Беларусь

7.00 «Ха». Маленькія камеды.
7.10 Дэтэктыў «Следства вядуць знатакі». «Пайшоў і не вярнуўся».
9.10 Маст. фільм «Мой тата лётчык».
11.00, 14.00 Весткі.
11.15 «Сам сабе рэжысёр».
12.05 «Смехапанарама Яўгена Петрасяна».
12.40 «Ранішняя пошта».
13.20 «Пакой смеху».
14.15 Маст. фільм «Родная кроў».
16.00 Маст. фільм «Каханне на чатырох колах».
17.55, 21.50 Маст. фільм «Гордзіеў вузел».
20.00 Весткі тыдня.
23.00 «Нядзельны вечар з Уладзімірам Салаўёвым».

НТБ—Беларусь

5.55 «Астрапрагноз».
6.00, 8.20 Серыял «Шэрыф».
8.00, 10.00, 13.00, 16.00 Сёння.
8.50 «Гатуем з Аляксеем Зіміным».
9.15 Кулінарны паядынак.
10.25 «Галоўная дарога».
11.00 «Ежа жывая і мёртвая». «Шакалад».
11.55 «Кватэрнае пытанне».
13.20 «НашСпажыўНагляд». Не дай сябе падмануць!
14.20 «Паедзем, паядзім!»
15.10 «ГРУ: тайны ваеннай разведкі».
16.25 Серыял «Вуліцы разбітых ліхтароў».
18.00 «Следства вялі...»
19.00 «Акцэнты тыдня».
20.10 Дэтэктыў «Час сыча».
23.25 Серыял «Марскія д'яблы. Лёсы».

8 канал

9.00, 15.15, 19.00, 23.55 «На двор'е».
9.05, 15.20 «Мультпарад».
10.00 «Адшукваецца адпачынак».
10.30, 15.05, 16.45, 18.55, 21.00 «Хатняя крама».
10.45 «Мой любімы гадаванец».
11.15 Серыял «Камісар Рэкс».
13.00 Драма «72 метры».
17.15 Серыял «Каломба».
19.05 Драма «Чужы білет».
20.50 «Вечарніца».
21.05 Вестэрн «Аднойчы на Дзікім Захадзе».

ВТБ

6.00, 23.20, 4.00 Скетч-шоу «Даеш моладзь».
6.30 Рэаліці-шоу «Здаецца! З рамонтам».
7.30 М/ф «Пінгвіняня Параро».
7.45 М/ф «Смяшарыкі».
8.00 М/ф «Маша і мядзведзь».
8.30, 16.00 «Ералаш».
9.00 «Вялікая маленькая зорка».
10.00, 1.00 «Турбаміксер».
12.00 Серыял «Як я стаў рускім».
14.00, 19.30 «Уральскія пельмені».
15.00 «Паспець за 24 гадзіны».
16.30, 03.30 «Лаві момант».
16.30 Баявік «Тэрмінатар 2: Судны дзень».
21.00 Баявік «План уцёкаў».
23.30, 4.30 Скетч-шоу «6 кадраў».
0.00 «Кіно ў дэталях».
5.30 «Дурні і дарогі».

Культура

6.30 «Еўраньюс».
10.00 «Звычайны канцэрт з Эдуардам Эфіравым».
10.35 «Гарачыя дзянёчкі». Маст. фільм.
12.05 «Мікалай Сіманаў. Герой не нашага часу». Дак. фільм.
12.45 «Ехаў Грэка... Залатое кальцо — у пошуках сапраўднай Расіі». Дак. серыял.
13.25 «На гэтым тыдні... 100 гадоў таму. Нефрантавыя нататкі».
13.55 Геніі і ліхадзеі. Іосіф Лангбард.
14.25, 0.45 Краіна птушак. «Пскоўскія лебедзі». Дак. фільм.
15.05 «Эрнан Картэс». Дак. фільм.
15.15 «Джэйн Эйр». Маст. фільм.
17.00 Навіны культуры.
17.30 «Шукальнікі». «Люстра купцоў Елісеевых».
18.15 «Рамантыка рамансa».
19.15 «Пачатак цудоўнай эпохі».
19.30 Двайны сеанс. «Справа № 306». Маст. фільм.
20.45 «На апошнім дыханні». Маст. фільм.
22.15 «Лэдзі Макбет. Без права пастаноўкі». Дак. фільм.
22.50 Галіна Вішнеўская ў оперы Д.Д. Шастаковіча «Кацярына Ізмайлава».
1.30 «Містар Пронька». М/ф для дарослых.
1.55 «Шукальнікі». «Завяшчанне Бажэнава».
2.40 Сусветныя скарбы.

Настальгія

6.00 «Да і пасля...» з Уладзімірам Малчанавым. Лепшае. 2009 год.
6.40, 8.20, 9.40, 11.00, 13.20, 14.45, 17.00, 18.45, 20.15, 20.45, 23.05, 1.00, 2.25, 3.40, 5.0 Музычная настальгія.
7.10 Маст. фільм «Артыст з Коханаўкі».
8.45, 2.45 Кіначасопіс «Хачу ўсё ведаць!».
9.00, 3.00 «Мінулы час».
10.00 «Колба часу».
12.00 «Зямля-Паветра». Данко. 2003 год.
14.30 М/ф «Цудоўны званочак».
15.00 «Быў час». 2009 год.
16.00 Маст. фільм «Вы Пецьку не бачылі?».
18.00 «Акулы пяра». Аляксандр Новікаў. 1996 год.
19.00 «Зямля-Паветра». Гурт «Ленинград». 2001 год.
20.40 М/ф «Машаччын канцэрт».
21.00 Фільм-канцэрт «Адліга». Юрый Шаўчук і гурт «ДДТ». 1988 год.
22.00 Маст. фільм «Аўтапартрэт невядомага».
0.00 «Бітламанія» з Дзмітрыем Дзіброўым. 2008 год.
1.10 Маст. фільм «Ганна і камандор».
4.00 «Народжаныя ў СССР».

EuroSport 1

3.30 Горныя лыжы. Кубак свету. Жанчыны.
4.00, 9.30, 1.05 Веласпорт. Тур Андалусіі.
4.30, 6.00, 16.30, 21.30, 2.05 Скачкі на лыжах з трампліна. Кубак свету.
5.00, 20.30 Зімовыя віды спорту.
7.00 Снукер. Адкрыты чэмпіянат Уэлс.
9.00 Веласпорт. Нацыянальны тур.
10.00 Конны спорт. Ганконг Мастэрс.
12.00 Конны спорт. Кубак нацый Самсунг.
13.00 Лыжныя гонкі. Кубак свету. Мужчыны.
14.45 Лыжнае дваябор'е. Кубак свету.
18.45 Лёгкая атлетыка.
22.00 Снукер. Адкрыты чэмпіянат Уэлса. Фінал.

Камедыя

0.40, 17.50 Камедыя «Няхай жыве Францыя!».
2.25, 19.40 Камедыя «Шэф».
4.00, 21.15 Камедыя «Паўднёвыя моры».
5.40, 23.00 Камедыя «Занудa».
7.10 Камедыя «Укол парасонам».
8.55 Меладрама «Купі, пазыч, украдзі».
10.40 Камедыя «Я вяртаюся да мамы».
12.20 Камедыя «Кахаю цябе на ўсіх мовах свету».
14.00 Камедыя «Псіхі на волі».
15.40, 17.30 Скетчком «Паміж намі».
16.00 Меладрама «(Не)чаканы прынц».

ТБ3

6.00 М/ф.
9.15 «Вокладка».
9.45 «Нераскрытыя тайны».
10.40 «Паненка і кулінар».
11.15, 0.50 «Цікаўная Варвара». Серыял.
15.05 «Жонка. Гісторыя кахання».
16.25 «Самазванка». Меладрама.
19.55, 4.10 «Без падману».
20.45 «Мілыя косці». Драма.
22.55 «Асцярожна, махляры!»
23.25 «Сакрэтныя матэрыялы». Серыял.
4.50 «Фальшак». Дак.фільм.

ТБ1000

6.00 Камедыя «Сцюарт Літл».
8.00 Фантастыка «Пасвячоныя».
10.00 Драма «Язмін».
12.00 Драма «Дзіяна: Гісторыя кахання».
14.00 Меладрама «Жонка вандроўцы ў часе».

16.00 Камедыя «Зводныя браты».
17.50 Фэнтэзі «Прылады смерці: Горад касцей».
20.00 Драма «Народжаны чацвёртага ліпеня».
22.25 Драма «Хлусня дзеля выратавання».
0.15 Драма «Каралі Дагтаўна».
2.10 Камедыя «Бі і крычы».
4.00 М/ф «Воблачна, магчымыя ападкі ў выглядзе фрыкадэлек».

ТБ1000 Рускае кіно

6.20, 18.20 Драма «Пахавайце мяне за плінтусам».
8.20, 2.20 Драма «Пеця па дарозе ў Царства Нябеснае».
10.20, 4.20 Меладрама «Домік у сэрцы».
12.10 Трагікамедыя «Нябёсы запаветныя».
14.15 Меладрама «Жаніх па аб'яве».
16.10 Баявік «Танкер «Танга».
20.20 Камедыя «Англійскі рускі».
22.00 Драма «Гадзіна пік».
0.00 Трылер «Вій».

National Geographic

6.00, 13.10, 20.10, 5.30 Гульні розуму.
6.50 Займальная навука.
7.35, 16.20 Інстынкт выжывання.
8.20 Па слядах міфічных пачвараў.
9.10 Золата Юкана.
10.00 Навука будучыні.
10.45 Дзікі тунец.
11.35 Шаша праз пекла.
12.20, 0.10, 3.15 Расследаванні авіякатастроф.
14.00, 17.05 Супербудаванні Трэцяга рэйха.
14.45 Вялікія рэйды Другой сусветнай вайны.
15.30 На плытах па Юкане.
17.50 Золата: бясконцае падарожжа.
18.40 Стафардшырскі скарб.
19.30 Сапраўдны суперкар.
21.00, 0.55, 4.00 Топ-10 мегамонстраў.
21.45, 1.40, 4.50 Дынаманія.
22.35 Шырокі пагляд.
23.00 Навуковыя недарэчнасці.
23.20, 2.30 Паранармальнае.

Discovery

8.00 Стальныя хлопцы.
9.45, 4.00 Зорнае выжыванне.
10.40 Бітва з акіянам.
11.35, 17.05, 5.40 Востраў.
12.30, 20.00 Залатая ліхаманка.
14.20, 22.00 Загадкі планеты Зямля.
15.15, 23.00 Лепшыя ў сваёй справе.
16.10, 0.00 Як уладкаваны Сусвет.
21.00 Тэхнагеніка.
1.00 Чыгунка Аляскі.
2.00 Хуткія і гучныя.
3.00 Паляўнічыя на старызну.
4.50 Аляска: апошні рубеж.

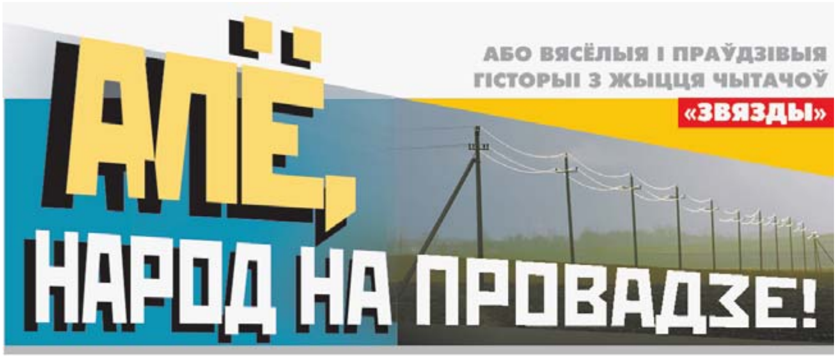

НА СВАЮ ГАЛАВУ

Не вам казаць: «скеміць на траіх» могуць не толькі мужчыны.

Да навагодніх свят тры суседкі сярэдніх гадоў — Ніна, Зіна і Марына — надумалі падмаладзіцца. І не проста там валасы пафарбаваць, а яшчэ і прамеліраваць (выбеліць асобныя пасмачкі).

У цырульню для гэтага вырашылі не звяртацца: навошта траціць грошы на тое, што і сам можаш зрабіць? Ну сапраўды: не бязрукія ж яны, не дурныя — бачылі, як працуюць прафесіяналы... Загадзя накуплялі фарбаў. А далей...

У невялічкай місачцы змяшалі іх і прыступілі да справы. Гэта значыць, на кожную галаву «ўсклалі» спачатку па спецыяльна прадзіраўленым поліэтыленавым пакеце, потым — праз тыя дзірачкі — пасмачкамі навыцягвалі валасоў і густа напэцкалі іх фарбай з місачкі. Пасля гэтага — для паскарэння працэсу — завязалі на галовы па некалькі хусцінак і «засяклі» час. Цяпер заставалася хіба чакаць.

Але ж не толькі! У Марыны сто спраў яшчэ: гаспадарка не агледжана! Значыць, пайшла яна насіцца па двары.

А вось Ніна з Зінай — не: яны ў хаце засталіся: сядзяць, уважліва «прыслухоўваюцца», што ў іх на галовах, пад хусткамі, робіцца.

— Ой, — раптам падхапілася першая, — у мяне, здаецца, скура смыліць!

— Не прыдумляй, — супакоіла яе сяброўка. — Мне ж нічога не робіцца, значыць, і табе не павінна. Цярпі, каралевай будзеш!

Ніна паспрабавала (чаго не зробіш для прыгажосці?!), але ж цярпення ў яе хвілінкі на тры хапіла, не болей, бо галава ў яе проста «загарэлася» — сінім полымем, можна сказаць.

А таму кабета з усіх ног, з крыкам паляцела ў кухню. Мусіць, з перапуду адкруціла там кран з халоднай вадою — падсунула пад яго галаву.

Тут ужо і Зіне страшна стала — не столькі за сябе, колькі за Марыну: а яна як там? Схапіла мабільнік, спехам набрала нумар, пераблытаўшы лічбы, спытала (як высветлілася, у нейкага дзядзькі):

— Ну як ты? Галава не гарыць?

Бог ведае, што чалавек падумаў, але ж «кумпал», напэўна, абмацаў.

А Марына тым часам «тушыла» свой: ліхаманкава бегала па двары, зрывала з галавы хусцінкі, цэлафан і, здавалася, нават валасы, бо ўжо не да прыгажосці ёй было — баялася, што пасля «працэдуры» галава як тое калена стане — гладкая-гладкая.

Але ж, дзякаваць Богу, пранесла, усё абышлося. І малой крывёю, як той казаў: месцамі падпаленай скурай, месцамі — пасмамі «нежывых» валасоў.

А галоўнае, што атрымалася ў сяброўак сякое-такое меліраванне, што Новы год яны сустрэлі прыгожыя і вясёлыя! Бо, згадзіцеся, нам, жанчынам, нішто не пасуе больш, чым добры настрой і шчырая ўсмешка.

Ф. К.,
г. Паставы.

такіх «зборшчыкаў» — як правіла, з адметным колерам твару і ў бруднай вопратцы — у кожным горадзе хоць гаць гаці...

Але ж да іх Анатоль быў зусім не падобны. Ён, па-першае, увогуле не ўжываў спіртное і сачыў за сабой. Падругое, перыядычна наведваў оперныя тэатры (нават у Маскве і Ленінградзе) і потым сябрам па цэху з імпэтам расказваў пра пастаноўку «Паяцаў» альбо «Кармэн».

Грошы ж ён збіраў зусім на іншае. Не ведаю, ці праўда, але ж казалі, што вельмі падабалася яму Люся, прадавачка бачкавога піва, што ён спрабаваў заляцацца да яе. Аднак тая — не: сказала, нібыта, што будзе размаўляць з ім толькі пасля таго, як ён на кожны яе пальчык па залатым пярсцёнку надзене. Вось і стараўся чалавек — кожную капейку эканоміў, над кожнай бутэлькай дрыжаў. Я, дарэчы, сам гэта бачыў: падмяняў неяк майстра змены і падчас абходу заўважыў, што ў Анатоля фільтравальная тканіна пашкоджана.

— Трэба замяніць, а то брак пойдзе, — папярэдзіў хлопца і пайшоў сабе далей.

Вяртаюся назад, там усё па-ранейшаму: Анатоль маіх слоў як не чуў!

Чым жа, думаю, цябе застрашыць? Ага!

— Калі зараз жа не заменіш палатно, — кажу яму, — застанешся без прэміі... Сама мала — на сто бутэлек.

Пагроза тут жа спрацавала: замяніў.

Але найбольшую вядомасць гэты апаратчык займеў пазней.

Неяк пасля вячэрняй змены надумалі мужыкі выпіць: не тое ажаніўся хтось, не тое бацькам ці дзедам стаў... Факт, што віноўнік загадзя купіў гарэлкі (бо пасля 19-00 у той час не прадавалі) і схаваў яе ў гардэробе.

Поўную «тару» Анатоль, вядома ж, згледзеў, парадаваўся яшчэ: маўляў, вось яна, гатовая здабыча. Застаецца пачакаць, калі апарожняць.

Змена тым часам скончылася, а «банкета» няма і няма. «Можа, нават не будзе? Можа, нікому і не трэба тая гарэлка?» — так ці не так падумаў Анатоль, але ж факт, што выставіў з шафкі поўныя бутэлькі і змесціва іх стаў... выліваць у ракавіну.

За гэтым заняткам яго і заспелі.

Перш-наперш, вядома ж, накрычалі. І, напэўна, збілі б на горкі яблык, але ж аднаго з тых «пацярпелых» чамусьці «прабіла» на рогат. Следам — засмяяліся астатнія. Карацей — пранесла небараку.

Праўда, пасля гэтага на заводзе ў твар яго ведалі ўсе. Прыкладна, як дырэктара... Ці намесніка...

Магчыма, што гэта слава выйшла і за межы прадпрыемства — «дакацілася» да бочкі са свежым півам... Але ж як да яе паставілася Люся, я, на жаль, не ведаю.

Мікалай СТАРЫХ,
г. Гомель.

ВЯЛІКАЯ ЛЫЖКА РОТ НЕ ДЗЯРЭ?

...Маё дзяцінства птушкай, як той казаў, праляцела ў мінулым стагоддзі і засталося ў яго далёкіх шасцідзясятых. Было яно паўгалодным, у старой сярмяжцы ды стаптаных валёнках, але з вялікімі снягамі, траскучымі маразамі і цёплай печчу, на якой так добра сядзелася-ляжалася і з якой так цікава было пазіраць, што робіцца ў хаце.

А яна, бацькоўская, у акрузе мела славу гасціннай. Ва ўсякім разе доўгімі зімовымі вечарамі менавіта да нас сыходзіліся вяскоўцы на так званыя вячоркі: рэзаліся ў карты, як малыя дзеці радаваліся, калі выйгравалі, спявалі (у майго таты быў прыгожы, высокі голас), як з перакуленай бочкі, сыпалі прымаўкамі, прыказкамі ды рознымі павучальнымі байкамі.

Тата, помню, любіў расказваць пра свае прыгоды на рацэ, пра сплаў плытоў.

Гэта была, відаць, нялёгкая праца — вымагала ад мужчын спрыту і смеласці, умення абыходзіць мелкаводдзе ды крутыя выступы берагоў. Але ж хто на што вучыўся, як той казаў: нехта кіраваў плытамі, нехта для сплаўшчыкаў гатаваў ежу.

Іхняга кухара звалі Пятрок, і адметны ён быў тым, што самы вялікі, самы лепшы кавалак рыбы заўсёды клаў сабе. Ды і юшкі наліваў не шкадуючы. Казаў: «Вялікая лыжка рот не дзярэ... Я свайму пузу не вораг».

Але ж з гэтага, як ні круці, вынікала, што ён, Пятрок, непрыяцель пузу чужому...

Карацей, дамовіліся мужыкі праўчыць свайго кашавара, загадзя размеркавалі «ролі». Пятрок згатаваў абед, раздзяліў па місках, найлепшую з іх, як заўжды, паставіў сабе ды кліча есці.

— Пачакай крыху, — за ўсіх адказвае тата. — Зараз пройдзем паварот, тады і паабедаем. А ты сюды падыдзі на мінутку — скажу нешта.

Што ён там сказаў, не так ужо і важна. Важна, што ў гэты час адзін са сплаўшчыкаў з міскі кухара адліў крыху юшкі, а вады — дабавіў: сырой, з рэчкі зачарпнуў.

Смак ад гэтага, відаць, істотна не змяніўся: сплаўшчыкі як нічога-ніякага папалуднавалі, селі адпачываць ды тым часам пазіраць на кухара. Ён спачатку спакойным быў... Потым падхапіўся, завойкаў, сказаў:

— Хлопцы, нешта мне кішкі круціць.

А сам куляю... У канец плыта.

— Што — вялікая лыжка пуза дзярэ? — смяюцца ўслед мужыкі.

Аднаму Пятру было не да смеху: усю ноч ён, бедны, спакою не меў.

Ці здагадаўся пасля гэтага аб прычыне сваёй хваробы, ніхто не ведае. Але ж высновы, здаецца, зрабіў, бо з таго дня рыбу заўжды дзяліў пароўну.

І юшку разліваў таксама: сабе — не больш.

Галіна НІЧЫПАРОВІЧ,
в. Магільна, Уздзенскі раён.

Рубрыку вядзе
Валянціна ДОЎНАР.
dounar@zviazda.by

Ад яе ж. Рэзананс, так бы мовіць. *«...Гумар — гэта тыя ж лекі, можа, нават больш дзейсныя за таблеткі ды мікстуры, — піша спадарыня А. Балошка з Мінска. — Таму я з цікавасцю чытаю гісторыі з рубрыкі «Алё, народ на провадзе!», а вось пішу — упершыню і, можна сказаць, пад уражаннем. Аповед Мікалая Х. «Дыплом купіш, а веды?..» («Звязда», 30 студзеня), відаць, досыць тыповы? Ва ўсякім разе і на маёй памяці было нешта падобнае...*

Такім чынам — ліхія пасляваенныя, гаспадарка разбурана, аднаўляць яе трэба, неабходных кадраў няма, ключавыя пасады займаюць людзі, далікатна кажучы, не зусім дасведчаныя.

Не, падчас вайны яны мужна змагаліся з ворагам, па ўсіх параметрах мелі добрыя характарыстыкі, а вось з ведамі... Не дзіва, што ў хуткім часе зверху паступіў загад: кадры любога ўзроўню павінны вучыцца. У прыватнасці, спадар Н., кіраўнік Лунінецкага аддзялення Дзяржбанка, паступае на завочнае аддзяленне Пінскага ўлікова-крэдытнага тэхнікума. Бездакорна (трэба разумець, не без дапамогі збоку) выконвае ўсе кантрольныя заданні. Але ж надыходзіць час ехаць на сесію, здаваць іспыты. Па алгебры нашаму герою дастаецца прыклад $(a + b)^2$*... Студэнт пазіраў на яго, смачна прыпячатаў адпаведным словам і дадаў: «Колькі на свеце жыву, ніколі не бачыў, каб літара з літарай складвалася!»*

...Як склаўся далейшы лёс гэтага кіраўніка, я не ведаю, — піша чытачка. — Хутчэй за ўсё, чалавека няма ўжо сярод жывых. А вось байка пра яго аж у новае стагоддзе сягнула! Можа, таму, што нешта падобнае, хай не такое анекдатычнае, сустракаецца і сёння?»

Што праўда, тое праўда. І не пісаць аб гэтым проста грэх. Да таго ж ёсць стымул: у канцы года рэдакцыя (з дапамогай чытачоў) плануе вызначыць дзясятку найлепшых баек і, цалкам магчыма, заахвоціць аўтараў.

Спрабуйце!

ШЛЯХ ДА СЭРЦА ЖАНЧЫНЫ

Захапленняў у свеце шмат, і ў кожнага яны свае. Нехта ходзіць на паляванне, нехта — на футбол. Хтосьці збірае маркі, паштоўкі, грошы, значкі... Анатоль, мой знаёмец па хімзаводзе, збіраў... пустыя бутэлькі.

Скажаце, знайшоў чым здзівіць:

■ Неасабісты суб'ектыў

ІХНЯЯ КРЭПАСЦЬ

Пра касу, казу і пра тое, што можна супрацьпаставіць вясковым рабаўнікам

Пад раніцу, калі амаль усе жыхары вялікай палескай вёскі Бастынь яшчэ спалі, туды заглянула смерць. Ну, калі не яна сама, дык яе памагатыя, бо галоўны атрыбут кастлявай — каса — у іх дакладна быў і выкарыстаць яны збіраліся яго «па назначэнні»... Ніякай містыкі і цемрашальства, у Бастыні літаральна пазаўчора разыгралася драма, якая толькі цудам не стала сапраўднай трагедыяй. У хату да адзінокай пажылой жанчыны залезлі рабаўнікі. Лезлі ў лютаўскай цемры, у чатыры гадзіны раніцы не красці — менавіта рабаваць. Выставілі акно ў верандзе, выцягнулі з ложка і збілі 76-гадовую гаспадыню, звязалі яе скотчам, прыставілі да шыі касу. Абяцалі зарэзаць, калі не аддасць грошы. Калі ж зразумелі, што ўзяць у бабулі няма чаго, хуценька зніклі. Ведалі: трэба замятаць сляды, бо зловяць.

Праўда, іх усё адно злавілі. У той жа дзень, у Клецкім раёне, куды паспелі даехаць з Лунінецкага. Высветлілася: сапраўдная міжрэгіянальная і стракатая, бы зграя бяздомных сабак, хеўра: 67-гадовы пенсіянер, 45-гадовы і 28-гадовы шукальнікі прыгод, 53-гадовы былы «зэк». Першых трох занесла на Брэстчыну ажно з Ашмянскага раёна Гродзенскай вобласці, апошняму было крыху бліжэй — ён з прысталічнага Дзяржынска. Бандыцкі рыштунак — каса (не выключана, што таксама сцягнутая з якога вясковага хлева) — быў пры іх.

Трэба спадзявацца, яны атрымаюць тое, што заслужылі. І нават больш. Бо апісанае вышэй — усяго толькі адвольны пераказ міліцэйскай зводкі. Пра чалавечы жах і бездапаможнасць, якія адчувала тая бабуля, у пратаколах не напісана. Як і пра тое, колькі бяссонных начэй яна яшчэ правядзе, колькі літраў валяр'янкі вып'е, ці забудзецца калі пра гэты начны кашмар, ці зможа ўвогуле яго забыць за той час, што адмераны ёй яшчэ на зямлі...

Алітаральна напярэдадні прыйшла вестка з нашага навакольля. Для староннняга назіральніка выпадак хутчэй камічны, чым драматычны, але, як кажуць, на тую ж тэму. Пенсіянеры з аддаленай ад сельсавета і цэнтральнай сядзібы калгаса вёскі трымаюць яшчэ моцную гаспадарку, балазе, удваіх жывуць і здароўе дазваляе. Вырашылі яны прадаць казу, пра што і далі аб'яву ў мясцовай раёнцы. Пакупнік з'явіўся хутка. Прыехаў на машыне, папрасіў гаспадароў завесці яго ў хлеў: трэба, маўляў, паглядзець, у якіх умовах скаціна гадавалася, дый з самой казой бліжэй «пазнаёміцца». Гаспадарлівыя сужэнцы — людзі не толькі заможныя, але і асцярожныя, таму ў хлеў з незнаёмцам пайшлі ўдваіх, абачліва замкнуўшы хату. Каза патэнцыяльнаму гаспадару спадабалася, але тут неспадзявана ў яго зазваніў мабільны — тэрмінова выклікалі на працу. Пашкадаваўшы, што так атрымалася, паабяцаўшы абавязкова вярнуцца, ён скочыў у сваё аўто і хуценька з'ехаў. Старыя толькі паспелі заўважыць што ў машыне быў яшчэ нехта, хоць прыехаў той дзядзька адзін. Пацiснулі плячыма: можа, падалося? ды пайшлі хату адмыкаць.

Аказалася, не падалося. На ложку, што стаяў ля акна, на чысцюткай капе быў адціснуты свежы след вялікага бота. Прыгледзеліся: у шыбе (у новым пластыкавым шклопакеце!) акуратна выразаная дзірачка, можна, прасунуўшы руку, лёгка акно адчыніць і гэтаксама зачыніць. Кінуліся глядзець, ці цэлыя грошы, ужо амаль ведаючы адказ. З'ехалі зберажэнні ў невядомым напрамку разам з аматарамі дробнай рагатай жывёлы... Але ўсё б магло скончыцца значна горш, калі б хто са старых заўважыў злодзея, калі б яшчэ не вылез з хаты.

Цяпер зладзеяў шукаюць. І абавязкова знойдуць: пападуцца калі не цяпер, дык на нейкай іншай «справе». Але на іх месца прыйдуць новыя. Іх не спалохае тое, што міліцыя ўсё роўна зловіць. (Ведаю ад знаёмых міліцыянераў, што злачынцаў, якія крыўдзяць пажылых людзей, шукаюць асабліва заўзята, бо бачаць у пакрыўджаных сваіх састарэлых бацькоў.) Але ахвотнікі да лёгкай нажывы будуць рызыкаваць, бо занадта вялікая спакуса — нашы адзінокія безабаронныя старыя, што жывуць у далёкіх вёсках.

Як абараніць іх, тых, хто ў сваёй упартай прывязанасці да роднай хаты не хоча ехаць да дзяцей у горад, ці тых, хто па волі лёсу вымушаны дажываць у адзіноце? Абараніць менавіта ад зламыснікаў, якія могуць з імі расправіцца фізічна, — ад рабаўнікоў і бандытаў (а і тым, і другім у адзін міг можа зрабіцца вясковы п'яніца, якому не хапае на дабаўку).

З махлярамі, што падманам забіраюць у старых грошы, працэй: часцей нагадваць нашым пенсіянерам аб падобнай небяспецы. І галоўнае — не пакідаць іх у самоце, калі бабуля ці дзед радуюцца любой жывой душы, што зайшла ў хату, тэлефанаваць як мага часцей, прыязджаць, ніглядзячы на проста жудасную занятасць. А вось ад людзей з касой абароніць, як ні трывіальна гучыць, высокі плот, надзейныя вокны і дзверы, добра калі яшчэ злосны сабака будзе бегаць па двары.

Але ці спяшаемся мы рабіць на родным падворку такі капітальны рамонт? Тут яшчэ і старыя, канешне, дапамагаюць: маўляў, колькі мне тут засталося, навошта грошы траціць. І мы пагаджаемся. (А пасля, калі родныя людзі сыходзяць у нябыт, хуценька на ўжо СВАЁЙ ДАЧЫ ставім металічныя дзверы, шклопакеты і плот з металапрофілю — высозны, што вуліцы з вокнаў не відаць...)

Наша суседка, калі яе маці і цётка прынялі рашэнне вярнуцца з горада ў бацькоўскую хату ў вёсцы, да справы падышла сур'ёзна. Перш чым дазволіць ім пераехаць, падсыпала вышэйшы падмурак, паставіла новыя дыхтоўныя вокны, з усіх бакоў абгарадзіла двор густым плотам. Жалезныя вароты зачыняюцца знутры, а на глухой сцяне хаты вісіць ліхтар. «Зрабіла бабам крэпасць», — з'едліва жартавалі аднавяскоўцы.

Цяпер, пэўна, зайздросцяць: казу зладзеі «куплялі» ў вёсцы, да якой нейкія два кіламетры.

Алена ЛЯЎКОВІЧ.
alena@zviazda.by

Извещение о проведении 28 марта 2016 года открытого аукциона по продаже имущества ИЗАО «Евротрансэнерго»

ПРЕДМЕТ АУКЦИОНА

Лот №1
Незавершенное законсервированное капитальное строение «Газопровод-отвод ГРС Брест-2-Государственная граница Республики Польша» (инвентарный номер 100/U-82869). Общая протяженность 453,7 м. Газопровод состоит из двух ниток (основная и резервная) и трубопровода телефонной канализации. Протяженность основной нитки на территории Республики Беларусь – 151,9 м, резервной нитки – 157,8 м. Протяженность трубопровода телефонной канализации – 144 м. Земельного участка не занимает, так как объект расположен под землей. Местонахождение – Республика Беларусь, Брестская обл., Брестский район, Клейниковский с/с, 1,9 км южней д. Непли. Начальная цена – 23 773 064 328 белорусских рублей с учетом НДС по ставке 20%. Сумма задатка – 50 000 000 белорусских рублей. Обременение – нет
Лот №2
Герметизирующая резиновая манжета ПМТД 273 – 2 шт. Начальная цена – 30 196 500 белорусских рублей с учетом НДС по ставке 20%. Сумма задатка – 1 000 000 белорусских рублей. Обременение – нет
Лот №3
Кольцо опорно-направляющее ПМТД 273 – 149 шт. Начальная цена – 613 000 000 белорусских рублей с учетом НДС по ставке 20%. Сумма задатка – 6 000 000 белорусских рублей. Обременение – нет
Лот №4
Оголовок для трубопровода ПМТД 273 – 1 шт. Начальная цена – 10 000 000 белорусских рублей с учетом НДС по ставке 20%. Сумма задатка – 1 000 000 белорусских рублей. Обременение – нет

Продавец (собственник) имущества – ИЗАО «Евротрансэнерго», 220007, г. Минск, ул. Володько, д. 18, к. 212-А, телефон (017) 222 03 19.
Организатор аукциона – ИЗАО «Евротрансэнерго», 220007, г. Минск, ул. Володько, д. 18, к. 212-А, телефон (017) 222 03 19.

Условие аукциона – победитель аукциона (покупатель) возмещает организатору аукциона фактические затраты на организацию и проведение результативного аукциона в течение 3 рабочих дней со дня проведения аукциона. Аукцион проводится в соответствии со ст. ст. 417, 418 Гражданского кодекса Республики Беларусь и порядком проведения аукциона по продаже имущества ИЗАО «Евротрансэнерго», утвержденным организатором аукциона. К участию в аукционе допускаются юридические и физические лица, внесшие задаток и заключившие соглашение с организатором аукциона о правах и обязанностях сторон в процессе подготовки и проведения аукциона по соответствующему предмету аукциона, а также представившие организатору аукциона следующие документы: заявление на участие в аукционе (по форме, установленной организатором аукциона); заявление об ознакомлении с документами, продаваемым имуществом, порядком проведения аукциона (по форме, установленной организатором аукциона); копию свидетельства о регистрации (для юридических лиц и индивидуальных предпринимателей); копию устава (для юридических лиц); копию платежного документа о внесении задатка (задатков); документы, подтверждающие полномочия представителя юридического (физического) лица; а также, при необходимости, иные документы в соответствии с порядком проведения аукциона.

Задаток (задатки) перечисляется на расчетный счет ИЗАО «Евротрансэнерго» № 3012006746018 в «Приорбанк» ОАО г. Минск, ЦБУ 113, код 153001749, УНП 190475731 не позднее окончания срока приема документов на участие в аукционе. В платежном поручении в графе «Назначение платежа» указывать: «Задаток для участия в аукционе по лоту №__ согласно Условиям проведения аукциона от 11.02.2016 с НДС».

Торги проходят в форме открытого аукциона с применением метода понижения начальной цены. Шаг аукциона на понижение – 15 (пятнадцать процентов) от начальной цены Лота. Торги проводит аукционист, определенный организатором аукциона. В процессе торгов начальная цена понижается аукционистом до тех пор, пока только один участник согласится приобрести предмет аукциона. Данный участник объявляется победителем аукциона, а наивысшая цена (цена продажи) фиксируется в протоколе о результатах аукциона и включает НДС. Цена продажи не может быть менее минимальной цены, установленной собственником имущества перед проведением аукциона. В случае, если торги признаны несостоявшимися в силу того, что заявление на участие в них подано только одним участником или для участия в них явился только один участник, предмет аукциона продается этому участнику (покупателю) при его согласии по начальной цене, увеличенной на пять процентов. Договор купли-продажи между продавцом и победителем аукциона (покупателем) заключается после предъявления копии платежных документов о перечислении суммы возмещения фактических затрат по организации и проведению аукциона и подписывается в течение 10 рабочих дней со дня проведения аукциона.

Оплата стоимости приобретенного имущества с учетом НДС производится в течение 30 (тридцати) банковских дней с момента заключения договора купли-продажи по результатам аукциона.

Аукцион проводится 28 марта 2016 года в 10.00 по адресу: г. Минск, ул. Володько, д. 18, к. 212-А.

Прием документов, а также консультации по вопросам участия в аукционе осуществляются **по 27.03.2016 включительно** в рабочие дни с 09.00 до 13.00 и с 14.00 до 17.00 (по пятницам – до 16.45) по адресу: г. Минск, ул. Володько, д. 18, к. 212-А.

Телефон для справок:
(017) 222 03 19 (ИЗАО «Евротрансэнерго»).

---

17 марта 2016 года в 12.00 состоится очередное общее собрание акционеров «ОАО «Татьяна».

ПОВЕСТКА ДНЯ:

1. Итоги финансово-хозяйственной деятельности общества за 2015 год и основные направления деятельности общества в 2016 году.
2. Отчет наблюдательного совета общества.
3. Утверждение годовой бухгалтерской (финансовой) отчетности общества за 2015 год.
4. О выплате дивидендов и утверждение распределения прибыли и убытков общества за 2015 год.
5. Утверждение основных направлений использования прибыли в 2016 году и первом квартале 2017 года.
6. Избрание членов наблюдательного совета и ревизионной комиссии общества.
7. О материальном вознаграждении членов наблюдательного совета и ревизионной комиссии общества.

Место нахождения ОАО «Татьяна»: г. Гомель, ул. Академика Павлова, 26.

Место проведения собрания: г. Гомель, ул. Академика Павлова, 26.

Время регистрации участников собрания в день проведения собрания с 11.30 до 12.00 по предъявлении документа, удостоверяющего личность (для представителя акционера – доверенность).

Акционеры могут ознакомиться с материалами по вопросам повестки дня собрания в рабочие дни с 11.00 до 13.00, начиная с 26.02.2016 г.,по месту нахождения общества.

Наблюдательный совет.

УНП 400068248

Центр Промышленной Оценки

- **Организация аукционов**
- **Оценка всех видов имущества**

ИЗВЕЩЕНИЕ О ПРОВЕДЕНИИ АУКЦИОНА

Организатор аукциона	**ЗАО «Центр промышленной оценки», г. Минск, ул. Мележа, 5/2, пом. 1703**		
Продавец	**Государственное предприятие «Институт НИИСМ», г. Минск, ул. Минина, 23, тел. (017) 222-97-10, факс (017) 226-26-60**		
Предмет аукциона			
Лот №1			
Марка, модель	**Тип ТС**	**Год выпуска**	**Инвентарный номер**
ГАЗ 31105 (бензин, 2400 см^3)	Легковой седан	2004	00000181
Начальная цена с НДС 20% – 19 756 548 белорусских рублей			
Лот №2			
Chevrolet Niva (бензин, 1700 см^3)	Легковой джип	2005	1150
Начальная цена с НДС 20% – 46 735 920 белорусских рублей			
Лот №3			
МАЗ 6312А8 (дизель, 400 л.с.)	Грузовой фургон тентовый	2008	01050008
Начальная цена с НДС 20% – 223 057 800 белорусских рублей			
Лот №4			
П САЗ 8317	Прицеп	1999	01050002
Начальная цена с НДС 20% – 4 673 592 белорусских рубля			
Лот №5			
Станок горизонтальный консольно-фрезерный 6М52Г		1961	6630
Дополнительная информация: завод-изготовитель: «Завод фрезерных станков г. Горький»; длина – 2260 мм; ширина – 1745 мм; высота – 1660 мм; вес – 2700 кг; размер рабочей поверхности стола (длина/ширина), 1250/320 мм			
Начальная цена с НДС 20% – 10 440 000 белорусских рублей			
Место нахождения предмета торгов	**ГП «Институт НИИСМ», г. Минск, ул. Минина, 23**		
Задаток 10% от начальной цены предмета аукциона (лота) в белорусских рублях (BYR) перечисляется на р/с № 3012343260010 в Дирекции ОАО «Белинвестбанк» по г. Минску и Минской области (адрес банка: г. Минск, ул. Коллекторная, 11), БИК 153001739			
Порядок проведения торгов, оформления участия в аукционе, определения лица, выигравшего аукцион, а также информация о порядке и сроках возмещения затрат на организацию и проведение торгов указаны в условиях проведения торгов, определенных в Положении о порядке организации и проведения аукционов (конкурсов) по продаже отдельных объектов, находящихся в государственной собственности, утвержденном постановлением Совета Министров Республики Беларусь от 12 июля 2013 г. № 609, размещенных на сайте организатора торгов **www.cpo.by.** Организатор торгов имеет право отказаться от их проведения в любое время, но не позднее чем за три дня до наступления даты проведения аукциона			
Срок подписания договора купли-продажи: 5 рабочих дней после проведения аукциона			
Срок оплаты предмета аукциона: 30 календарных дней после заключения договора купли-продажи			
Дата и время проведения аукциона	**15.03.2016 в 11.00 по адресу: г. Минск, ул. Мележа, д. 5/2, пом. 1703, ЗАО «Центр промышленной оценки»**		
Дата и время окончания приема документов и внесения задатка	**14.03.2016 до 17.00 по адресу: г. Минск, ул. Мележа, д. 5/2, пом. 1703, ЗАО «Центр промышленной оценки»**		
Контактные телефоны	**Тел.: +375 17-280-36-37; +375 29-183-69-71. E-mail: auction@cpo.by**		

---

23 февраля 2016 г. в 10.00 состоится внеочередное общее собрание акционеров ОАО «Лорри-Сервис».

Повестка дня:

1. О реорганизации ОАО «Лорри-Сервис».

Местонахождение ОАО «Лорри-Сервис»: г. Брест, ул. Дубровская, 36.

Место проведения собрания: г. Брест, ул. Дубровская, 36.

Время регистрации в день проведения собрания с 09.30 до 10.00.

При себе необходимо иметь документ, удостоверяющий личность (для представителя акционера – доверенность).

С материалами собрания можно ознакомиться в рабочие дни с 15.02.2016 г. (с 14.00 до 16.00) по месту нахождения общества. Совет директоров.

УНН 200246280

Бобруйское управление филиала «Центр «Белтехинвентаризация» оказывает услуги по:

- оценке имущества (недвижимость, транспорт, оборудование)
- организации и проведению аукционных торгов
- инвентаризации и оценке зеленых насаждений

ФИЛИАЛ «ЦЕНТР «БЕЛТЕХИНВЕНТАРИЗАЦИЯ» ИЗВЕЩАЕТ:
24 февраля 2016 в 11.00 состоятся открытые аукционные торги (торги) по продаже имущества, принадлежащего на праве собственности ОАО «ФанДОК» (продавец), в составе:
Лот № 1 (предмет торгов): капитальное строение с инв. номером 710/С-70889 (комплекс гаражей) общ. пл. 211,4 кв.м, расположенное по адресу: г. Бобруйск, ул. Куйбышева, 51Б.

Организатор торгов	Филиал «Центр «Белтехинвентаризация», УНП 102353509, ОКПО 55484006, 220034, г. Минск, ул. Чапаева, д. 4, к. 222, р/с 3012105618108 в Региональной Дирекции № 700 ОАО «БПС-Сбербанк» г. Минска, МФО 153001369
Продавец предмета торгов	Открытое акционерное общество «ФанДОК», УНП 700060473, ОКПО 00276624, 213802, г. Бобруйск, ул. Ленина, 95, р/с 3012000000377 в ОАО «Беларусбанк» г. Бобруйска, ул. Горького, 2, филиал 703, код 153801760
Место проведения торгов и подачи документов	ул. Чонгарская, д. 54 , г. Бобруйск, в здании Бобруйского управления филиала «Центр «Белтехинвентаризация» в рабочие дни с 8.30 до 17.30
Начальная цена продажи и размер задатка	166 720 000 рублей без учета НДС, задаток – 25 000 000 рублей
Номер расчетного счета для перечисления задатка	**Получатель платежа** – филиал «Центр «Белтехинвентаризация», р/с 3012105618108 в Региональной Дирекции № 700 ОАО «БПС-Сбербанк» г. Минска, МФО 153001369, УНП 102353509
Информация о земельном участке	Земельный участок с кадастровым номером 741000000002001649 для содержания и обслуживания зданий и сооружений производственного назначения, расположенный по адресу: г. Бобруйск, ул. Куйбышева, 51Б. Имущественные права на земельный участок – право постоянного пользования.
Характеристика предмета торгов	Комплекс гаражей – здание одноэтажное, стены – кирпич, газосил. блок., фундамент – кирпич, крыша – совмещенная рулонная; полы – бетонные, имеется электроснабжение
Условия продажи	При заключении договора купли-продажи между продавцом и покупателем (претендентом на покупку) на цену продажи предмета торгов будет начислен НДС по ставке 20%
Срок заключения договора купли-продажи	В течение 20 (двадцати) рабочих дней с момента подписания протокола о результатах аукционных торгов
Сроки и условия оплаты	Определяются по согласованию победителя торгов (претендента на покупку) с продавцом при заключении договора купли-продажи
Срок подачи документов, осмотра объектов и внесения задатка	по 19 февраля 2016 г. включительно до 17.00
Победитель (Претендент на покупку) возмещает затраты на организацию и проведение торгов не позднее 3(трех) рабочих дней с момента подписания протокола о результатах аукционных торгов на основании счета-фактуры, выдаваемой Организатором торгов.	
**Более подробная информация об условиях участия в торгах, перечне документов, прилагаемых к заявлению на участие в торгах, опубликована в газете «Звязда» от 07 ноября 2015 г.	

Получить доп. информацию о продаже имущества можно по адресу: г. Бобруйск, ул. Чонгарская, 54 или связавшись с нами по телефонам: 8 (0225) 72 01 32, 72 13 93, 8 (044) 710-50-85 в рабочие дни с 8.30 до 17.30.

---

17 марта 2016 года в 16.00 состоится очередное общее собрание акционеров «ОАО «Элегант».

ПОВЕСТКА ДНЯ:

1. Итоги финансово-хозяйственной деятельности общества за 2015 год и основные направления деятельности общества в 2016 году.
2. Отчет наблюдательного совета общества.
3. Утверждение годовой бухгалтерской (финансовой) отчетности общества за 2015 год.
4. О выплате дивидендов и утверждение распределения прибыли и убытков общества за 2015 год.
5. Утверждение основных направлений использования прибыли в 2016 году и первом квартале 2017 года.
6. Избрание членов наблюдательного совета и ревизионной комиссии общества.
7. О материальном вознаграждении членов наблюдательного совета и ревизионной комиссии общества.

Место нахождения ОАО «Элегант»: г. Гомель, ул. Интернациональная, 13.

Место проведения собрания: г. Гомель, ул. Интернациональная, 13.

Время регистрации участников собрания в день проведения собрания с 15.30 до 16.00 по предъявлении документа, удостоверяющего личность (для представителя акционера – доверенность).

Акционеры могут ознакомиться с материалами по вопросам повестки дня собрания в рабочие дни с 11.00 до 13.00, начиная с 26.02.2016 г., по месту нахождения общества.

Наблюдательный совет.

УНП 400078331

РУП «Гомельский институт недвижимости и оценки» извещает о проведении 15 марта 2016 г. в 10.00 открытого аукциона по продаже объектов недвижимости – зданий магазинов, сооружений, передаточных устройств и оборудования, принадлежащих Открытому акционерному обществу «Гомельхлебпром» на праве собственности

№ лота	Наименование объекта	Адрес объекта	Краткаяхарактеристика объекта	Начальная цена, бел. руб. (в т.ч. НДС 20%)	Задаток, бел. руб. (в т.ч. НДС 20%)
1	Торговое изолированное помещение магазина №7, **инв. №342/D-56188**	Гомельская обл., Светлогорский р-н, г. Светлогорск, м-н Березина, 51-3	Назначение: торговое помещение. Расположено в одноэтажном кирпичном здании с инв. №342/С-12579, 1996 года постройки. Общая площадь помещения 507,9 м.кв. Составные части: подвальное помещение	**4 611 600 000**	**100 000 000**
	Сооружения		Забор железобетонный, площадка бетонная для выгрузки товара, площадка из плитки (для павильона), площадка из тротуарной плитки		
	Передаточные устройтва		Кабельная линия электропередач, канализация, теплосеть, водопроводная сеть.		
	***Земельный участок** для обслуживания здания на общедолевом праве постоянного пользования **(доля 23/50)** площадью **0,2584 га** с кадастровым номером 325050100002004073. Переход права на земельный участок осуществляется в соответствии с действующим законодательством Республики Беларусь*				
2	Здание магазина №1 «Колосок», **инв. №342/С-83584**	Гомельская обл., Светлогорский р-н, г. Светлогорск, ул. Азалова, 18	Назначение: здание специализированное розничной торговли. Одноэтажное кирпичное здание 1974 года постройки. Общая площадь 513,6 м.кв. *Составные части и принадлежности: тамбур, четыре склада, навес, два крыльца, пандус* **Часть здания площадью 1 м.кв. (для размещения банкомата) сдана в аренду сроком по 21.05.2016 г.**	**5 124 000 000**	**100 000 000**
	Сооружения		Навес для тары, ворота въездные, ограждение магазина, асфальтобетонная площадка, площадка из цементно-бетонных камней		
	Передаточные устройства		Кабельная линия электропередач		
	Оборудование		Устройство вентиляции		
	***Земельный участок** для обслуживания здания на праве постоянного пользования площадью **0,1532 га** с кадастровым номером 325050100002004703. Переход права на земельный участок осуществляется в соответствии с действующим законодательством Республики Беларусь*				
Шаг аукциона – 5%					

Место проведения аукциона: г. Гомель, ул. Артема, 23. Заявления на участие в аукционе с приложением необходимых документов принимаются по адресу: **г. Гомель, ул. Артема, 23, 2-й этаж, каб. 2-6** по рабочим дням с 9.00 до 12.00 и с 13.00 до 16.00 **по 14 марта 2016 г. включительно**. Подача документов по почте не допускается. Заявления, поступившие позже установленного срока, не рассматриваются.

В аукционе имеют право участвовать юридические и физические лица, а также индивидуальные предприниматели, своевременно подавшие заявление на участие в аукционе с приложением необходимых документов, внесшие задаток по заявленному лоту до подачи заявления и прошедшие заключительную регистрацию с 09.00 до 10.00 **15 марта 2016 г**. Допускается участие на стороне покупателя консолидированных участников.

Аукционные торги проводятся в соответствии с действующим законодательством Республики Беларусь и Положением о порядке организации и проведения аукционов, утвержденным Организатором торгов.

Победителем аукциона признается участник, предложивший наибольшую цену на аукционе; лицом, приравненным к победителю, признается единственный зарегистрированный участник, выразивший согласие купить Объекты.

При подаче заявления участник должен иметь:

1) копию платежного поручения с отметкой банка, подтверждающего внесение задатка для участия в аукционе; 2) физическое лицо – паспорт; представитель физического лица – паспорт и нотариально заверенную доверенность; представитель юридического лица (резидента РБ) – паспорт (руководитель – копию документа о назначении на должность), доверенность на участие в аукционе и подписание документов, копии учредительных документов и свидетельства о государственной регистрации организации и их подлинники для заверения их копий организатором аукциона; консолидированные участники дополнительно предоставляют копию договора о совместном участии в аукционе с предъявлением оригинала этого договора; представитель юридического лица (нерезидента РБ) – легализованные в установленном порядке доверенность на участие в аукционе и подписание документов (руководитель – копию документа, подтверждающего назначение на должность), копии учредительных документов и выписку из государственного (торгового) реестра юридических лиц страны происхождения (выписка должна быть датирована не позднее шести месяцев до даты подачи заявления на участие в аукционе) или иное эквивалентное доказательство юридического статуса юридического лица в соответствии с законодательством страны происхождения, документ о финансовой состоятельности, выданный обслуживающим банком или иной кредитно-финансовой организацией, с нотариально удостоверенными переводами на белорусский (русский) язык. В случае отсутствия у физического лица текущего счета необходимо его открыть.

Задаток для участия в аукционе перечисляется до подачи заявления на **р/с 3012230570008 в ЗАО «Альфа-Банк», код 153001270. Получатель платежа – РУП «Гомельский институт недвижимости и оценки». УНП 490318588. Назначение платежа:** задаток для участия в аукционе **по лоту №___** согласно извещению в газете «Звязда» от 12 февраля 2016 г.

Задаток, уплаченный участником аукциона, ставшим победителем (лицом, приравненным к победителю), будет засчитан в счет окончательной стоимости объектов. Задаток, уплаченный участниками аукциона, не ставшими победителем аукциона (лицом, приравненным к победителю), Организатор торгов возвращает безналичным платежом на их счета в течение 5 рабочих дней со дня проведения аукциона.

Победитель торгов (лицо, приравненное к победителю) обязан: в течение 3-х рабочих дней после подписания протокола о результатах аукциона уплатить Организатору аукциона вознаграждение по результатам аукциона в размере 1,5% от окончательной цены продажи Объектов; в течение 20 календарных дней после подписания протокола о результатах аукциона заключить с Продавцом договор купли-продажи Объектов; в сроки согласно заключенному договору купли-продажи выплатить Продавцу стоимость Объектов, сформированную в установленном порядке. Если между Продавцом и Победителем аукциона (лицом, приравненным к победителю аукциона) в течение срока, установленного для заключения договора купли-продажи Объектов, не достигнута договоренность по срокам и порядке оплаты за Объекты, такая оплата должна быть произведена в течение 60 календарных дней с момента подписания протокола о результатах аукциона.

Организатор: РУП «Гомельский институт недвижимости и оценки», г. Гомель, ул. Артема, 23. ☎ 8 (0232) 70-46-47; 75-50-76 • www.gino.by • e-mail: info@gino.by
Продавец: ОАО «Гомельхлебпром», г. Гомель, ул. Интернациональная, 8 ☎ 8 (0232) 21-50-33; 21-50-34 •

Уважаемые акционеры ОАО «Дрожжевой комбинат»!

15 марта 2016 года в 15.00 ПРОВОДИТСЯ ОБЩЕЕ ГОДОВОЕ СОБРАНИЕ АКЦИОНЕРОВ ОБЩЕСТВА по адресу: г. Минск, ул. Октябрьская, 14, актовый зал.

ПОВЕСТКА ДНЯ:

1) Об итогах финансово-хозяйственной деятельности ОАО «Дрожжевой комбинат» в 2015 году и основных направлениях деятельности общества на 2016 год.

2) Отчёт наблюдательного совета общества за 2015 год.

3) Отчёт ревизионной комиссии о результатах проведённой ревизии за 2015 год и заключение по бухгалтерскому балансу, отчёту прибылей и убытков, годовому отчёту ОАО «Дрожжевой комбинат». Ознакомление общества с заключением аудиторов.

4) Утверждение годовых отчётов, бухгалтерского баланса и отчёта о прибылях и убытках ОАО «Дрожжевой комбинат» за 2015 год.

5) Утверждение распределения чистой прибыли за 2015 год. О выплате дивидендов за 2015 год.

6) О направлениях использования чистой прибыли общества на 2016 год.

7) Избрание членов наблюдательного совета и членов ревизионной комиссии ОАО «Дрожжевой комбинат».

8) О назначении материального вознаграждения членам наблюдательного совета и ревизионной комиссии.

Регистрация лиц, имеющих право на участие в собрании, осуществляется в день проведения собрания по месту (адресу) проведения собрания при предъявлении акционерами (их представителями) документов, подтверждающих их полномочия (акционеру общества – паспорт, представителю акционера – паспорт и доверенность, заверенную в установленном законодательством порядке).

Время начала регистрации: 14 часов 20 минут. Время окончания регистрации: 14 часов 50 минут.

Дата формирования реестра владельцев акций общества, на основании которого составляется список лиц, имеющих право на участие в собрании, 10.03.2016 года.

УНП 100104781

Администрация. Наблюдательный совет.

Гродненский филиал РУП «Институт недвижимости и оценки»

ИЗВЕЩАЕТ ОБ АУКЦИОНЕ ПО ПРОДАЖЕ ПРАВА ЗАКЛЮЧЕНИЯ ДОГОВОРА АРЕНДЫ ПОМЕЩЕНИЯ

Наименование	Характеристика
ЛОТ 1	
Наименование объекта, краткая характеристика, местонахождение объекта	**Право заключения договор аренды части изолированного помещения площадью 521 м.кв., расположенного по адресу: г. Лида, ул. Советская, д. 45-2, сроком 5 лет**
Начальная цена продажи	7 560 000 (семь миллионов пятьсот шестьдесят тысяч) белорусских рублей с учетом НДС
Коэффициент к базовой арендной величине по договору аренды	3,0, понижающий коэффициент 0,4
Сумма задатка	279 000 (двести семьдесят девять тысяч) белорусских рублей
Условия аукциона	Целевое назначение – размещение различный видов деятельности, за исключением деятельности, связанной с реализацией спиртных напитков и работой в ночное время
Продавец	ОАО «Лидский завод электроизделий», 231300, г. Лида, ул. Фабричная, 4. Тел. 8-0154-52-13-47
Организатор торгов	Гродненский филиал РУП «Институт недвижимости и оценки», г. Гродно, ул. Врублевского, д. 3, каб. 209, тел.: 45-05-38, 41-98-32
Условия оплаты	По договоренности сторон
Срок заключения договора аренды	Не позднее 10 рабочих дней с момента подписания протокола аукционных торгов
Номер р/с для перечисления задатка	р/с 301 257 917 0017 в Дирекции ОАО «Белинвестбанк» по Гродненской области, БИК 153001739, УНП 500833225.

Аукцион состоится 14 марта 2016 г. в 11.00 по адресу: Гродненская область, г. Гродно, ул. Врублевского, 3

К участию в аукционе допускаются физические лица, юридические лица и индивидуальные предприниматели, подавшие организатору аукциона в названный в извещении срок заявление с приложением необходимых документов и внесшие в установленном порядке на указанный в извещении текущий (расчетный) счет сумму задатка, получившие билеты участников аукциона и заключившие с организатором аукциона соглашение о правах и обязанностях сторон в процессе подготовки и проведения аукциона.

Для участия в аукционе в указанный в извещении срок в Гродненский филиал РУП «Институт недвижимости и оценки» подается заявление на участие в аукционе со следующими документами:

- заверенная банком копия платежного поручения о внесении суммы задатка на текущий (расчетный) счет, указанный в извещении;
- *юридическим лицом – резидентом Республики Беларусь* – копия документа, подтверждающая государственную регистрацию юридического лица;
- *индивидуальным предпринимателем* – документ, подтверждающий государственную регистрацию индивидуального предпринимателя, и его копия, которая заверяется организатором аукциона;
- *юридическим лицом – нерезидентом Республики Беларусь* – легализованные в установленном порядке копии учредительных документов и выписка из торгового реестра страны происхождения (выписка должна быть подготовлена в течение шести месяцев до подачи заявления на участие в аукционе) либо иное эквивалентное доказательство юридического статуса в соответствии с законодательством страны происхождения; документ о финансовой состоятельности, выданный обслуживающим банком или иной кредитно-финансовой организацией, с удостоверенным переводом на белорусский или русский язык.

При подаче документов на участие в аукционе организатору аукциона предъявляются:

- представителем юридического лица, индивидуального предпринимателя – доверенность (документ, подтверждающий полномочия должностного лица) и документ, удостоверяющий личность этого представителя;
- физическим лицом – документ, удостоверяющий личность физического лица;
- представителем физического лица – доверенность и документ, удостоверяющий личность представителя.

Прием заявлений на участие в аукционе со всеми необходимыми документами заканчивается в установленные организатором аукциона день и время, указанные в извещении. Заявления, поступившие после установленного срока, не рассматриваются. Сроком поступления заявления является дата его регистрации в журнале регистрации заявлений на участие в аукционе. Организатор аукциона имеет право снять предмет аукциона с торгов в любое время, но не позднее чем за 3 календарных дня до назначенной даты проведения аукциона, о чем организатором аукциона извещаются участники аукциона.

В процессе торгов начальная цена повышается аукционистом до тех пор, пока только один участник согласится приобрести предмет торгов. Данный участник объявляется победителем торгов. Если аукцион признан несостоявшимся в силу того, что заявление на участие в нем подано только одним лицом, предмет аукциона продается этому лицу при его согласии по начальной цене, увеличенной на 5 процентов.

Заявления на участие в аукционе принимаются по адресу: г. Гродно, ул. Врублевского, 3, каб. 209, с 8.30 до 17.30 (понедельник – четверг) и с 8.30. до 16.30 (пятница)

Последний день приема заявлений – 09 марта 2016 г. до 15.00

Телефон для справок: 45-05-38 – Гродненский филиал РУП «Институт недвижимости и оценки»

Гродненский филиал РУП «Институт недвижимости и оценки»

ИЗВЕЩАЕТ О ПРОВЕДЕНИИ ПОВТОРНОГО АУКЦИОНА ПО ПРОДАЖЕ ИМУЩЕСТВА

Наименование	Характеристика
ЛОТ 1	
Наименование объекта, краткая характеристика, адрес расположения	Капитальное строение, инв. № 400/С-43801 (назначение – дом рыбака, наименование – дом рыбака), площадью 378,3 кв.м, расположенное по адресу: Гродненский р-н, Поречский с/с, д. Новая Руда. Составные части и принадлежности: сети электроснабжения, канализационная сеть
Земельный участок, на котором расположен объект	Кадастровый номер 422087507601000115 (назначение – земельный участок для эксплуатации и обслуживания дома рыбака), площадью 0,1500, расположенном по адресу: Гродненский р-н, Поречский с/с, д. Новая Руда. Земельный участок имеет ограничения (обременения) прав в использовании: земли, находящиеся в водоохранных зонах водных объектов вне прибрежных полос, код – 2, площадью 0,1500 га
Начальная цена продажи	528 379 800 (пятьсот двадцать восемь миллионов триста семьдесят девять тысяч восемьсот) белорусских рублей с учетом НДС
Сумма задатка	26 418 990 (двадцать шесть миллионов четыреста восемнадцать тысяч девятьсот девяносто) белорусских рублей
Условия аукциона	Без условий
Продавец	Учебно-опытный сельскохозяйственный производственный кооператив «Путришки», 231750, Гродненский р-н, а.г. Путришки, ул. Тарханова, 49, тел. 917-147
Организатор торгов	Гродненский филиал РУП «Институт недвижимости и оценки», г. Гродно, ул. Врублевского, д. 3, каб. 209, тел.: 41-98-32, 41-98-34
Условия оплаты	По договоренности сторон
Срок заключения договора купли-продажи	Не позднее 20 рабочих дней с момента подписания протокола аукционных торгов
Номер р/с для перечисления задатка	Р/с 3012579170017 в Дирекции ОАО «Белинвестбанк» по Гродненской области, код банка 153001739, УНП 500833225

Аукцион состоится 25 февраля 2016 г. в 11.00 по адресу: Гродненская область, г. Гродно, ул. Врублевского, 3, 209

К участию в аукционе допускаются физические лица, юридические лица и индивидуальные предприниматели, подавшие организатору аукциона в названный в извещении срок заявление с приложением необходимых документов и внесшие в установленном порядке на указанный в извещении текущий (расчетный) счет сумму задатка, получившие билеты участников аукциона с указанием даты регистрации заявления и заключившие с организатором аукциона соглашение о правах и обязанностях сторон в процессе подготовки и проведения аукциона.

Для участия в аукционе в указанный в извещении срок в Гродненский филиал РУП «Институт недвижимости и оценки» подается заявление на участие в аукционе со следующими документами:

заверенная банком копия платежного поручения о внесении суммы задатка на текущий (расчетный) счет, указанный в извещении;

юридическим лицом – резидентом Республики Беларусь – копия документа, подтверждающая государственную регистрацию юридического лица;

индивидуальным предпринимателем – документ, подтверждающий государственную регистрацию индивидуального предпринимателя, и его копия, которая заверяется организатором аукциона;

юридическим лицом – нерезидентом Республики Беларусь – легализованные в установленном порядке копии учредительных документов и выписка из торгового реестра страны происхождения (выписка должна быть подготовлена в течение шести месяцев до подачи заявления на участие в аукционе) либо иное эквивалентное доказательство юридического статуса в соответствии с законодательством страны происхождения; документ о финансовой состоятельности, выданный обслуживающим банком или иной кредитно-финансовой организацией, с удостоверенным переводом на белорусский или русский язык.

При подаче документов на участие в аукционе организатору аукциона предъявляются:

представителем юридического лица, индивидуального предпринимателя – доверенность (документ, подтверждающий полномочия должностного лица) и документ, удостоверяющий личность этого представителя;

физическим лицом – документ, удостоверяющий личность физического лица;

представителем физического лица – доверенность и документ, удостоверяющий личность представителя.

Прием заявлений на участие в аукционе со всеми необходимыми документами заканчивается в установленные организатором аукциона день и время, указанные в извещении. Заявления, поступившие после установленного срока, не рассматриваются. Сроком поступления заявления является дата его регистрации в журнале регистрации заявлений на участие в аукционе. Организатор аукциона имеет право снять предмет аукциона с торгов в любое время, но не позднее чем за 3 календарных дня до назначенной даты проведения аукциона, о чем организатором аукциона извещаются участники аукциона.

В процессе торгов начальная цена повышается аукционистом до тех пор, пока только один участник согласится приобрести предмет торгов. Данный участник объявляется победителем торгов. Если аукцион признан несостоявшимся в силу того, что заявление на участие в нем подано только одним лицом, предмет аукциона продается этому лицу при его согласии по начальной цене, увеличенной на 5 процентов.

Объявление о проведении первого аукциона было размещено в газете «Звязда» 14.10.2015 г.

Заявления на участие в аукционе принимаются по адресу: г. Гродно, ул. Врублевского, 3, каб. 209, с 8.30 до 17.30 (понедельник – четверг) и с 8.30 до 16.30 (пятница)

Последний день приема заявлений – 22 февраля 2016 г. до 15.00

Телефоны для справок: 45-05-38, 41-98-32 – Гродненский филиал РУП «Институт недвижимости и оценки»

Приложение к Инструкции о порядке бухгалтерского учета безвозмездных поступлений (средств)

Наименование организации

Благотворительный гуманитарный местный фонд

«Гармония звуков»

ОТЧЕТ за 2015 г.

Наименование показателя	Коды строк	Остаток на 01.01.2015	Получено	Израсходовано	Остаток на 01.01.2016
Денежные средства – всего	010	274 778 530	521 622 771	791 122 943	5 278 358
В том числе: в белорусских рублях	011	347 014	44 970 400	43 024 269	2 293 145
в иностранной валюте	012	274 427 920	156 579 290	428 104 310	2 902 900
благотворит. счет в белорусских рублях		3 596	320 073 081	319 994 364	82 313
Товарно-материальные ценности – всего	020		11 317 755	11 317 755	
В том числе: ценности для использования на собственные нужды	021				
ценности для продажи	022				
ценности для безвозмездной передачи физическим лицам	023		11 317 755	11 317 755	
	040				
Стоимость работ, услуг, безвозмездно оказанных организации	050				
Стоимость расходов, оплаченных за организацию третьими лицами	060				
	070				
	080				
	090				
ИТОГО безвозмездных средств	100	274 778 530	532 940 526	802 440 698	5 278 358

Учредителями БГМФ «Гармония звуков» являются физические лица, граждане РБ, численностью 5 (пять) человек.

Ими переданы на расчетный счет Фонда денежные средства на сумму 3 500 000 бел. руб., иного имущества учредителями не передано.

Руководитель организации Шешко Янна Владимировна

УНП 194901117

ИЗВЕЩЕНИЕ

о проведении 1 марта 2016 г. повторных торгов по продаже имущества, на которое обращено взыскание в счет неисполненного налогового обязательства, неуплаченных пеней

Сведения о предмете торгов (продаваемом имуществе)		
Наименование, характеристики и местонахождение продаваемого имущества	**Начальная цена, бел. руб.**	**Размер задатка, бел. руб.**
Квартира однокомнатная площадью 39,7 кв.м, лоджия 3,3 кв.м, инв. №600/С-135464, 600/D-73302, 2011 г. постройки, расположенная по адресу: Минская обл., Минский р-н, Новодворский с/с, а.г. Новый Двор, ул. Счастливая, д. 5, кв. 6	460 552 200	46 000 000
Организатор аукциона	УП «Минский городской центр недвижимости», ул. К.Маркса, 39, к. 10, 220030, г. Минск, (017) 327-40-22	
Балансодержатель	СП «Унибокс» ООО	
Обременение	Имущество обременено договором найма жилого помещения	

Организатор аукциона – УП «Минский городской центр недвижимости», ул. К. Маркса, 39, к. 10, 220030, г. Минск.

Аукцион проводится в соответствии с Положением о порядке учета, хранения, оценки и реализации имущества, изъятого, арестованного или обращенного в доход государства, утвержденным Указом Президента Республики Беларусь от 04.09.2006 № 559, и порядком проведения аукциона, утвержденным организатором аукциона.

К участию в аукционе допускаются юридические и физические лица, представившие организатору аукциона следующие документы:

заявление на участие в аукционе (по форме, определенной организатором аукциона); заявление об ознакомлении с документами, продаваемым имуществом, порядком проведения аукциона (по форме, определенной организатором аукциона); копии учредительных документов (для юридических лиц) и свидетельства о регистрации (для юридических лиц и индивидуальных предпринимателей); подписанное соглашение о правах и обязанностях сторон в процессе подготовки и проведения аукциона (в двух экземплярах); заверенную банком копию платежного поручения о внесении задатка, документы, подтверждающие полномочия представителя юридического (физического) лица; а также, при необходимости, иные документы в соответствии с порядком проведения аукциона.

При подаче документов на участие в аукционе физические лица, представители физических и юридических лиц предъявляют паспорт или иной документ, удостоверяющий личность.

Задаток перечисляется на расчетный счет №3012104971019 в региональной дирекции №700 ОАО «БПС-Сбербанк», г. Минск, код 153001369; получатель – УП «Минский городской центр недвижимости», УНП 190398583. Для участия в аукционе по нескольким предметам торгов необходимо внести задаток в размере, установленном для предмета торгов с наибольшей начальной ценой. Сумма задатка для участия в аукционе должна быть внесена в срок, установленный для приема документов.

Торги проходят в форме открытого аукциона на повышение начальной цены. Торги проводит аукционист, определенный организатором аукциона. В процессе торгов начальная цена повышается аукционистом до тех пор, пока только один участник согласится приобрести предмет торгов. Данный участник объявляется победителем аукциона, наивысшая цена (цена продажи) фиксируется в протоколе о результатах аукциона.

Возмещение затрат на организацию и проведение аукциона осуществляется победителем аукциона. Оплата стоимости приобретенного имущества осуществляется в течение срока, указанного в протоколе о результатах аукциона.

Аукцион проводится 1 марта 2016 г. в 15.00 по адресу: г. Минск, ул. К. Маркса, 39, зал аукционов.

Прием документов, а также консультации по вопросам участия в аукционе осуществляются **с 15.02.2016 по 25.02.2016 включительно** в рабочие дни с 09.00 до 13.00 и с 14.00 до 17.00 (по пятницам – до 16.45) по адресу: г. Минск, ул. К. Маркса, 39, каб. 6.

Телефоны для справок: (017) 327-40-22, (017) 327-48-36 – УП «Минский городской центр недвижимости».

«НАШЭСЦЕ» САРАНЧЫ Ў РАТУШЫ

Чаму жукамі... упрыгожваюць палац?

Унікальная выстава «Скульптура прыроды» прадстаўлена ў Віцебскім абласным краязнаўчым музеі. У будынку ратушы можна ўбачыць экзатычных насякомых. Сярод экспанатаў — мурашыныя львы, некалькі відаў саранчы, гіганцкія конікі...

Экскурсаводы раяць звярнуць асаблівую ўвагу на некаторых жукоў. Напрыклад, златак. У 2002 годзе бельгійскі мастак Ян Фабр надкрыламі 1,5 мільярда златак упрыгожыў люстраную залу палаца ў Брусэлі, пабудаванага ў XIX стагоддзі. А ў трапічных краінах здаўна надкрылы златкі выкарыстоўваюць для вырабу ўпрыгожанняў. Таму гэтых жукоў разводзяць у прамысловых маштабах.

А вось і жук-геркулес — адзін з самых буйных на планеце. Даўжыня прадстаўленага на выставе "ўсяго" каля 14 сантыметраў. Цікава, што ў Паўднёвай Амерыцы прыкладна раз у 5 гадоў дазваляецца здабываць геркулесаў даўжынёй 18 сантыметраў. І цана гігантаў супастаўная з коштам прэстыжных аўтамабіляў.

А даўгавусыя жукі Уолеса — рэкардсмены па даўжыні «антэн». Яны жывуць у трапічнай Азіі, Аўстраліі, Акеаніі. Конікі таксама ўражваюць сваімі памерамі... Цікава разглядаць і жука-скарабея, які абхапіў вялікі шарык з гною. Апошні ў некалькі разоў большы, чым яго стваральнік.

Сярод іншых ёсць насякомыя, якія традыцыйна выкарыстоўваюцца ў якасці страў.

Дрывасек і гіганцкі даўганогі конік.

Дастойна прадстаўлены на выставе і беларускія жукі. Нашы далёкія продкі, дарэчы, пры іх дапамозе прадказвалі, ці будзе багатым ураджай, колькі пражыве чалавек...

Цікава, што будысты вераць у пераўвасабленне душ людзей з-за некаторых грахоў у насякомых. А ў вераваннях розных народаў жукі — «скаціна нябёсаў», сімвал Сонца.

Незвычайная выстава будзе працаваць у Віцебску да першых дзён сакавіка. Традыцыйна ўладар калекцыі віцебскі калекцыянер Рамазан Махмудаў паказвае яе ў розных беларускіх гарадах.

Аляксандр ПУКШАНСКІ.
Фота аўтара.
pukshanski@zviazda.by

СЁННЯ

Сонца

	Усход	Захад	Даўжыня дня
Мінск —	8.37	18.11	9.34
Віцебск —	8.30	17.58	9.28
Магілёў —	8.27	18.01	9.34
Гомель —	8.19	18.02	9.43
Гродна —	8.51	18.27	9.36
Брэст —	8.48	18.32	9.44

Месяц

Маладзік 08.02 — 14.02.
Месяц у сузор'і Авена.

Імяніны

Пр. *Васіля, Івана, Іпаліта, Пятра, Рыгора, Сцяпана.*
К. *Аляксея, Дзям'яна, Людвіка, Мадэста.*

Фота Надзеі БУЖАН.

ЗАЎТРА

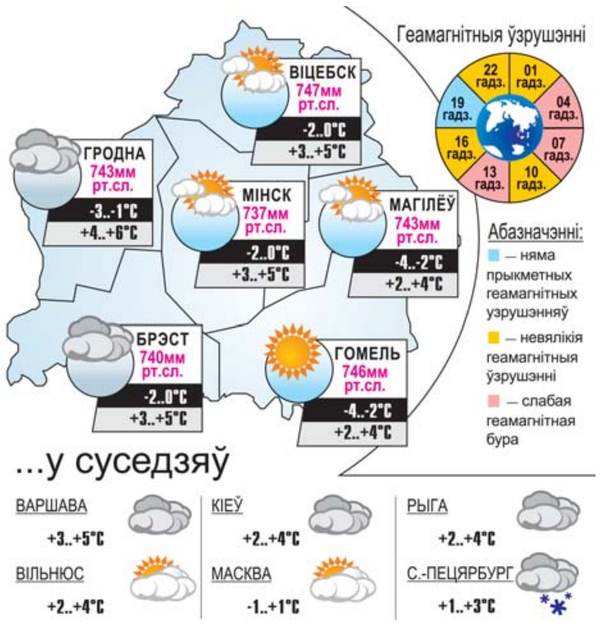

Дыня «Белорусская ранняя» – до 4 кг. Арбуз **«Бобруйский»** – до 7 кг.

ТЫКВЫ. **«Титан»** – до 100 кг, **«Кавбуз»** – до 40 кг. Сладкие, с оранжевой мякотью, хранятся всю зиму в доме: **«Витаминная», «Сдобная пышка»** (обе 5–7 кг) и **«Зимняя сладкая»** (до 20 кг).

КАБАЧКИ. **«Белый якорь»** (белые, очень ранние). **«Вьетнамский»** – спелые – очень сладкие, с оранжевой мякотью, долго хранятся.

ОГУРЦЫ. Все огурцы мелкие, засолочные, устойчивые к болезням. *Очень ранние* – **«Малыш»**. *Ранние* – **«Пальчик»** (долго и обильно плодоносят). *Ранне-средние* – **«Капелька», «Верасень», «Конкурент», «Славянские», «Засолочный».**

ПЕРЕЦ СЛАДКИЙ. *Ранний* **«Гордость России»**, **«Маркони»** (плоды удлиненные, до 20 см). *Среднеспелые толстостенные сорта:* **«Солнышко»** и **«Трапеза».**

ПЕРЕЦ ОСТРЫЙ. **«Длинноплодный»** – куст 40 см.

ПОМИДОРЫ. ***Ультраранние, низкие, плоды до 100 гр.***: **«Альфа», «Весенний хоровод», «Женечка», «Чибис»** – плоды удлиненные, с «носиком», **«Майская роза»** – розовые. **«Золотое сердце»** – желтые, плотные, до 200 гр.

Ранние, низкие, плоды до 120 гр. **«Красная шапочка»** и **«Утенок»** (оранжевые, с «носиком») – очень урожайные, идеальны для закатки. **«Павловская роза»** (розовые). **«Ляна», «Ротон»** и **«Вилина»** – красивые, плотные, по ведру плодов с куста, с повышенной устойчивостью к фитофторозу. **«Первая любовь»** – розовые, до 400 гр., куст – 80 см.

Холодостойкие, низкие, ранние: **«Снежная королева»** (120 гр, хорошо переносит засуху, устойчива к болезням); **«Сибиряк»** – до 200 гр.

***Среднеспелые, низкие*: «Талаш» и «Топтыгин»** оба до 200 гр., урожайные и вкусные.

Среднеспелые, *куст 80 см, 120 гр.:* **«Дина»** – желтые, как хурма, плотные, и **«Лисичка»** – оранжевые, продолговатые, долго и обильно плодоносят, хранятся, хороши для закатки. **«Джина»** – 250 гр., плоды круглые.

Среднеспелые, *куст 1 м.* ***Сладкие***, хороши для закатки: **«Японский трюфель»** – 120 гр., форма «как лампочки», **«Пасхальное яйцо»** – урожайные, устойчивы к болезням, **«Золотой кенигсберг» и «Кенигсберг» красный** (до 300 гр.).

Крупноплодные, куст 1 м, хорошо растут и в открытом грунте и в теплице: до 1 кг. – **«Тещина радость»** (розовые), **«Золотые купола»** и **«Грейпфрут»** (оранжевые, самые сладкие). По 300–500 гр. – **«Бычье сердце»**, **«Розовый мед»** (сердцевидные), **«Райское наслаждение»** (розовые) и **«Оранжевый великан»**; **«Черный принц», «Латарингская красавица»** – плоды гофрированные, очень эффектные в нарезке, для бутербродов, вкус обычный.

Тепличные, они же хороши и для гряд (высокие): **«Красная стрела»** и **«Мулат»** (коричневые) – оба 100 гр., очень урожайные и вкусные, **«Медовая капля»** – 30 гр., желтые, сладкие. **«Ягодное лукошко»** – смесь сортов «Черри». ***Высоки***е для гряд, ***с высокой устойчивостью к фитофторозу*** – **«Де-Барао»: красный, желтый, черный.**

Семена расфасованы: огурцы, помидоры по 30 шт. в пакетике и более, сладкий перец по 20 шт., все остальные – по 10–15 шт. Высылаю наложным платежом 6 500 рублей за пакетик. К общей стоимости заказа прибавлю 18 тыс. рублей. За каждые 10 заказанных пакетиков – **2 дополнительных** высылаю **бесплатно** (укажите какие именно сорта) и мою **Агротехнику** выращивания. Свой адрес и Ф.И.О. пишите **полностью** и **разборчиво**. Оплата при получении семян на почте. Семена получите быстро – заказы высылаю на следующий же день.

Эл. адрес **e-mis@mail.ru**
Тел. **Велком 8029 358 99 75**
звонить только вечером с 19.00 до 21.00.

Мой адрес: **213801, Могилёвская обл., г. Бобруйск, 1. До востребования ПРОКОПЧИКУ Виктору Павловичу.**

Даты | Падзеі | Людзі

12 ЛЮТАГА

1881 год — нарадзілася Ганна Паўлава, славутая руская артыстка балета, адна з найбуйнейшых прадстаўніц рускай школы балетнага мастацтва. У 1899—1931 гадах танцавала ў Марыінскім тэатры (Пецярбург). Гастралявала ў Швецыі, Даніі, Германіі, Аўстрыі. Стварыла ўласны фонд міласэрнасці. Памерла Ганна Паўлава ў Гаазе 23 студзеня 1931 года, падчас гастроляў, ад пнеўманіі.

1900 год — нарадзіўся Васіль Іванавіч Чуйкоў, савецкі военачальнік, Маршал Савецкага Саюза (1955), двойчы Герой Савецкага Саюза. У грамадзянскую вайну — камандзір роты, палка, удзельнік баёў з войскамі Калчака на Урале і ў Сібіры, з польскімі інтэрвентамі — у Беларусі. З 1938-га — камандаваў Бабруйскай армейскай групай Беларускай асобнай ваеннай акругі, потым 4-й арміяй, якая ў верасні 1939 г. удзельнічала ў паходзе Чырвонай Арміі ў Заходнюю Беларусь. У Вялікую Айчынную вайну камандаваў 1-й рэзервовай арміяй, 64-й арміяй, 62-й арміяй, якая вытрымала ўвесь цяжар абарончых баёў за Сталінград, а затым прымала ўдзел у разгроме сталінградскай групоўкі нямецка-фашысцкіх войскаў. З 1943 г. камандаваў 8-й гвардзейскай арміяй, якая ўдзельнічала ў вызваленні Данбаса, бітве за Днепр, шэрагу іншых баявых аперацый (у тым ліку Беларускай аперацыі 1944 г.) і штурме Берліна.

1941 год — 75 гадоў таму нарадзіўся (вёска Тонеж Лельчыцкага раёна) Міхаіл Паўлавіч Дрынеўскі, беларускі харавы дырыжор, заслужаны дзеяч мастацтваў Беларусі (1978), народны артыст Беларусі (1987). У 1968 годзе скончыў Беларускую кансерваторыю. З 1968-га — хормайстар, з 1973-га — галоўны хормайстар, з 1975-га — мастацкі кіраўнік і галоўны дырыжор Нацыянальнага акадэмічнага народнага хору Рэспублікі Беларусь імя Г. Цітовіча. Запісаў і апрацаваў для хору шматлікія народныя песні. Унёс значны ўклад у развіццё аматарскага харавога мастацтва Беларусі. Лаўрэат Дзяржаўнай прэміі Беларусі (1982). Узнагароджаны ордэнам Ф.Скарыны (2001).

Было сказана

Якуб КОЛАС, народны паэт Беларусі:
Людскі наш лёс — былінка поля.

Віншую ўсіх маіх зімовых імянніннікаў — дарагіх сыноў **Рыгора, Сяргея** і **Уладзіміра Лугоўскіх**, унучка **Аляксандра**, а таксама шаноўных братоў **Яўгена** і **Аляксандра** — з днём народзінаў!
Ад Бога кожнаму зычу здароўя, ад сонца — цяпла, ад людзей — дабра. Хай збываюцца ўсе вашы мары!
Мама, бабуля, сястра Тамара.

УСМІХНЕМСЯ

Жонка папрасіла разабрацца з цацкамі, у якія дзеці ўжо не гуляюць. Вынік: пацiскаў дзіцячы сінтэзатар, сабраў пазл, пабудаваў вежу, пагуляў у танкавы бой. Жонка сказала, што прыбярэ сама.

— Чырвоная Шапачка! — Усклікнуў Шэры Воўк.

— Шэрае футрачка! — Усклікнула дзяўчынка.

Адна жанчына звярнулася ў суд, патрабуючы кампенсацыю ад шпіталя.

Паводле яе слоў, пасля таго як яе муж вярнуўся пасля лячэння, ён цалкам страціў цікавасць да сексу і да яе як да жанчыны.

У сваё апраўданне прадстаўнікі шпіталя паведамілі, што праводзілі аперацыю на вочы і вярнулі пацыенту зрок.

Малюнак Алега ПАПОВА.

ЗВЯЗДА БЕЛАРУСКАЯ ГАЗЕТА

ЗАСНАВАЛЬНІКІ: Савет Рэспублікі Нацыянальнага сходу Рэспублікі Беларусь, Палата прадстаўнікоў Нацыянальнага сходу Рэспублікі Беларусь, Савет Міністраў Рэспублікі Беларусь

РЭГІСТРАЦЫЙНАЕ ПАСВЕДЧАННЕ НУМАР 2 АД 17 ЛЮТАГА 2009 ГОДА, ВЫДАДЗЕНАЕ МІНІСТЭРСТВАМ ІНФАРМАЦЫІ РЭСПУБЛІКІ БЕЛАРУСЬ.

Дырэктар — галоўны рэдактар КАРЛЮКЕВІЧ Аляксандр Мікалаевіч.
РЭДАКЦЫЙНАЯ КАЛЕГІЯ: Н. ДРЫЛА, Н.КАРПЕНКА (першы намеснік галоўнага рэдактара), А. ЛЯЎКОВІЧ (першы намеснік дырэктара), М. ЛІТВІНАЎ (намеснік галоўнага рэдактара), В. МЯДЗВЕДЗЕВА (намеснік галоўнага рэдактара), А. КЛЯШЧУК, Н. РАСОЛЬКА, С.РАСОЛЬКА, А. СЛАНЕЎСКІ (намеснік галоўнага рэдактара), В. ЦЕЛЯШУК, Л. ЦІМОШЫК (намеснік галоўнага рэдактара).
Выдавец — Рэдакцыйна-выдавецкая ўстанова «Выдавецкі дом «Звязда».
НАШ АДРАС: 220013 г. Мінск, вул. Б. Хмяльніцкага, 10-а.
ТЭЛЕФОНЫ: прыёмная – 287 19 19 (тэл./факс); аддзелаў: пісьмаў — 284 44 04, падпіскі і распаўсюджвання — 284 44 04, 287 17 21, бухгалтэрыі: 287 18 81.

Аўтары апублікаваных матэрыялаў нясуць адказнасць за падбор і дакладнасць фактаў. Іх меркаванні не заўсёды супадаюць з меркаваннем рэдакцыі. Рэдакцыя па сваім меркаванні адбірае і публікуе адрасаваныя ёй пісьмы. Перадрук матэрыялаў, апублікаваных у «Звяздзе», толькі з дазволу рэдакцыі.

http://www.zviazda.by;
e-mail: info@zviazda.by,
(для зваротаў): zvarot@zviazda.by

ПРЫЁМ РЭКЛАМЫ тэл./факс: 287 17 79, e-mail: reklama@zviazda.by

Матэрыялы, пазначаныя гэтым значком, носяць рэкламны характар. Адказнасць за змест рэкламы нясуць рэкламадаўцы.

Газета аддрукавана ў Рэспубліканскім унітарным прадпрыемстве «Выдавецтва «Беларускі Дом друку». ЛП № 02330/106 ад 30.04.2004.
220013, Мінск, пр. Незалежнасці, 79. Выходзіць 5 разоў на тыдзень.
Тыраж 20.169. Індэкс 63850. Зак. № 591.
Нумар падпісаны ў 19.30 11 лютага 2016 года.
М 1 2 3 4 5 6 7 8 9 10 11 12
П 1 2 3 4 5 6 7 8 9 10 11 12