Родная газета на роднай мове

ЗВЯЗДА

Выдаецца з 9 жніўня 1917 г.

26 ЛЮТАГА 2016 г. ПЯТНІЦА № 37 (28147) Кошт 2100 рублёў

БЕЛАРУСКАЯ ГАЗЕТА

Медыцына анлайн для сельскіх жыхароў

СТАР. 4

Наперад у мінулае са здымачнай групай

СТАР. 5

Праграма тэлебачання на наступны тыдзень

20 КАНАЛАЎ

У СФЕРЫ АГУЛЬНЫХ ІНТАРЭСАЎ

НАЙВАЖНЕЙШЫ ПРЫЯРЫТЭТ У РАБОЦЕ САЮЗНАЙ ДЗЯРЖАВЫ — УСЕБАКОВАЕ СУПРАЦОЎНІЦТВА ДЗЕЛЯ ДАБРАБЫТУ НАРОДАЎ

Учора ў Мінску прайшло пасяджэнне Вышэйшага дзяржаўнага савета Саюзнай дзяржавы Беларусі і Расіі пад старшынствам кіраўніка нашай краіны Аляксандра Лукашэнкі. На парадак дня пасяджэння ВДС было вынесена больш за дзясятак актуальных пытанняў.

— Мы дамаўляліся Вышэйшы дзяржсавет падрыхтаваць сур'ёзна, — адзначыў Аляксандр Лукашэнка, адкрываючы пасяджэнне. — На этапе падрыхтоўкі мы правялі ўсе належныя мерапрыемствы. Мы тройчы з Уладзімірам Уладзіміравічам абмяркоўвалі пытанні па тэлефоне, двойчы сустракаліся, апошні раз у Сочы, нашы прэм'еры былі ў кантакце. Мы старанна падрыхтавалі ўсе пытанні, вывучылі іх.

Прэзідэнт Беларусі падзякаваў свайму расійскаму калегу за падтрымку і за дапамогу, якую суседняя краіна нам аказвае.

— Мы вельмі рады быць у Беларусі, сапраўды, нашы каманды добра папрацавалі, — адзначыў у сваю чаргу Прэзідэнт Расіі Уладзімір Пуцін. — Мы ведаем, у якім свеце мы жывём, што адбываецца ў сусветнай эканоміцы, у нашай. Нямала пытанняў патрабуюць нашай асаблівай увагі, прычым на найвышэйшым узроўні. У цэлым, хацеў бы адзначыць, што ўсё, што пачалося роўна 20 гадоў таму — я маю на ўвазе пачатак будаўніцтва Саюзнай дзяржавы — не страчана, наадварот, гэты інтэграцыйны праект паспяхова развіваецца, і, безумоўна, у пэўнай ступені становіцца драйверам інтэграцыйных працэсаў на ўсёй постсавецкай прасторы.

Расійскі Прэзідэнт звярнуў увагу, што менавіта лідар нашай краіны стаяў ля вытокаў стварэння Саюзнай дзяржавы.

— Я хацеў бы вам асобна падзякаваць, таму што менавіта з вас і Барыса Мікалаевіча Ельцына гэты працэс быў пачаты, — звярнуўся ён да Аляксандра Лукашэнкі. — Сёння мы маем магчымасць зрабіць наступныя крокі ў развіцці нашых асаблівых адносін.

Фота БЕЛТА.

Саюзнае будаўніцтва Беларусь і Расія вядуць у няпростых умовах. «Нашу інтэграцыю выпрабоўваюць на трываласць глабальная эканамічная нестабільнасць, крызіс даверу ў міжнародных адносінах, эскалацыя ўзброеных канфліктаў і абвастрэнне інфармацыйных войнаў», — адзначыў беларускі лідар.

У той жа час Аляксандр Лукашэнка падкрэсліў, што сітуацыя, якая склалася, не павінна ўплываць на расстаноўку прыярытэтаў у рабоце Саюзнай дзяржавы. І важнейшы з іх — усебаковае супрацоўніцтва дзеля дабрабыту народаў. На яго думку, асновай інтэграцыі працягвае заставацца канструктыўны дыялог у палітыцы, эканоміцы, бяспецы, сацыяльнай і культурнай сферах.

— Упэўнены, што для гэтага ў нас ёсць усе ўмовы. Нядаўна, сустракаючыся з Прэзідэнтам Расіі ў Сочы, мы пацвердзілі наша імкненне ўмацоўваць беларуска-расійскае ўзаемадзеянне па ўсіх накірунках, вырашаць любыя праблемы, што ўзнікаюць, — адзначыў Аляксандр Лукашэнка, звярнуўшы ўвагу, што на пасяджэнне Вышэйшага дзяржсавета вынесены найбольш актуальныя пытанні саюзнага будаўніцтва.

— Першаступенная ўвага надаецца эканамічнаму складніку, — падкрэсліў Прэзідэнт Беларусі. — Патэнцыял двухбаковых эканамічных адносін мы, на жаль, рэалізуем не ў поўнай меры.

— Ужо, на жаль, трэці год адзначаецца падзенне ўзаемнага тавараабароту. У 2015 годзе ён знізіўся больш чым на чвэрць. Гэту негатыўную тэндэнцыю мы можам і павінны пераламіць сумеснымі намаганнямі. Любыя дысбалансы ў стасунках паміж краінамі, няўзгодненасць правядзення эканамічнай палітыкі адчувальныя для нашага ўзаемнага гандлю.

СТАР. 2

ЦЫТАТА ДНЯ

Міхаіл РУСЫ, намеснік прэм'ер-міністра:

«Сітуацыя ў эканоміцы склалася няпростая, але былі часы яшчэ горшыя. За апошнія гады ў краіне ўдалося стварыць магутную базу, тэхналогіі, кіруемую эканоміку. Пры гэтым павінна быць разумная арганізацыя працы, эфектыўнае кіраванне і вядзенне гаспадаркі. Для такой работы на месцах дадзены ўсе неабходныя паўнамоцтвы. Нам трэба знайсці кропкі росту эканомікі, прыцягнуць максімальную колькасць замежных інвестыцый у рэгіёны, ствараць новыя прадпрыемствы, больш актыўна развіваць малы і сярэдні бізнес».

Курсы замежных валют, устаноўленыя НБ РБ з 26.02.2016 г.

Долар ЗША	21648,00	▼
Еўра	23868,00	▲
Рас. руб.	283,55	▲
Укр. грыўня	790,94	▼

■ Класныя навіны

АД СІСТЭМ ВІДЭАНАЗІРАННЯ — ДА «ЭЛЕКТРОННАЙ ШКОЛЫ»

У 2016 годзе ў Мінскай вобласці будуць уведзены ў строй тры новыя ўстановы адукацыі — сярэдняя школа і два дзіцячыя садкі.

— 1 верасня павінна адкрыцца сярэдняя школа на 510 месцаў у пасёлку Нарач Мядзельскага раёна, — паведаміла **начальнік упраўлення адукацыі Мінаблвыканкама Галіна КАЗАК.** — Зараз вядзецца будаўніцтва дзіцячага садка ў вёсцы Ляскоўка, якая адносіцца да Бараўлянскага сельсавета Мінскага раёна. Увод у эксплуатацыю гэтага аб'екта таксама запланаваны на бягучы год. А ў найбліжэйшы час адбудзецца адкрыццё дзіцячага садка на 230 месцаў у Барысаве — па ім ужо падпісаны акт уводу ў эксплуатацыю.

Усяго ў Мінскай вобласці з 2015 да 2020 года было запланавана пабудаваць 12 дзіцячых садкоў. У трох з іх адукацыйны працэс распачаўся яшчэ летась.

СТАР. 3

■ Надвор'е

СОНЕЧНЫЯ ВЫХАДНЫЯ

Гэты люты стане на 7-8 градусаў цяплейшым за кліматычную норму

Апошнія дні каляндарнай зімы павінны стаць не толькі цёплымі, але і сапраўды камфортнымі, паведамляюць спецыялісты аддзела доўгатэрміновых прагнозаў Беларускага гідраметцэнтра. Аднак, пачатак сакавіка можа стаць экстрэмальным у сэнсе надвор'я...

Праўда, яшчэ ў пятніцу на тэрыторыю краіны завітае атмасферны фронт, які перамяшчаецца з паўднёвага захаду Еўропы. Таму ў другой палове дня на большай частцы тэрыторыі пройдуць ападкі (у асноўным — мокры снег), а потым у некаторых раёнах чакаецца наліпанне мокрага снегу. Максімальная тэмпература паветра складзе ад нуля да 6 цяпла.

У выхадныя кіраваць надвор'ем у нас будзе зона павышанага атмасфернага ціску, таму чакаецца цалкам камфортнае надвор'е.

СТАР. 3

ISSN 1990 - 763X

16037>

ЗВЯЗДА
Да чытача з любоўю!

ПІШАМ ПРА ТОЕ, ШТО САПРАЎДЫ ВАЖНА

5 разоў на тыдзень!

Ідзе падпіска на «Звязду» на II квартал 2016 года!

Падпісацца на газету можна ў любым аддзяленні паштовай сувязі; з дапамогай аплатна-даведачнага тэрмінала РУП «Белпошта»; праз сістэму «інтэрнэт-падпіска» на сайце www.belpost.by; у кіёсках «Белсаюздрука»; у паштальёнаў.

ЗАСТАВАЙЦЕСЯ З НАМІ — БУДЗЕ ЦІКАВА!

У СФЕРЫ АГУЛЬНЫХ ІНТАРЭСАЎ

(Заканчэнне. Пачатак на 1-й стар.)

Пра гэта мы таксама толькі што вялі дыялог. Таму ліквідацыя бар'ераў, забеспячэнне эфектыўнага функцыянавання адзінага рынку тавараў, паслуг, капіталаў, а таксама ўзаемная падтрымка — зоны нашых агульных інтарэсаў, падкрэсліў беларускі лідар.

На пасяджэнні абмяркоўвалася таксама выкананне намечаных прыярытэтных кірункаў і задач развіцця Саюзнай дзяржавы на сярэднетэрміновую перспектыву.

— Вызначыўшы іх год таму, мы павінны выразна разумець, дзе прасунуліся наперад, а дзе прабуксоўваем, — заявіў Аляксандр Лукашэнка.

Ён звярнуў увагу, што вядучыя дзяржавы свету, краіны-суседзі ўдзяляюць пільную ўвагу знешнепалітычнай актыўнасці Беларусі і Расіі, ваенным аспектам супрацоўніцтва дзвюх дзяржаў.

— Разгляд і зацвярджэнне праграм узгодненых дзеянняў у галіне знешняй палітыкі дзяржаў-удзельніц Саюзнай дзяржавы на 2016-2017 гады яшчэ адно з самых актуальных пытанняў на парадку дня, — адзначыў Прэзідэнт Беларусі. — Нам неабходна ў поўнай меры ўлічыць вопыт эфектыўнай работы ў рамках выканання мінулага аналагічнага дакумента. Ваенна-палітычныя крызісы, вяртанне шэрагу краін да «блокавага» мыслення, паўсюднае выкарыстанне санкцый як інструмента палітычнага ціску прымушае нас «трымаць порах сухім».

Менавіта з гэтых прычын асаблівая ўвага на ўчарашнім пасяджэнні была ўдзелена абароннаму будаўніцтву.

— У цэлым галоўная задача — максімальна задзейнічаць усе пляцоўкі і фарматы нашай працы для далейшага развіцця супрацоўніцтва і прыняць эфектыўныя рашэнні, — заявіў Аляксандр Лукашэнка.

У сваю чаргу Уладзімір Пуцін адзначыў, што Расія настроена і далей паслядоўна рухацца па шляху ўзаемавыгаднай раўнапраўнай інтэграцыі з Беларуссю ў агульнай Саюзнай дзяржаве. «Паспяховы беларуска-расійскі вопыт спрыяў і спрыяе развіццю інтэграцыйных працэсаў на ўсёй прасторы СНД. Наяўныя напрацоўкі актыўна выкарыстоўваліся пры стварэнні Мытнага саюза, Адзінай эканамічнай прасторы і, нарэшце, Еўразійскага эканамічнага саюза», — нагадаў расійскі Прэзідэнт. Ён лічыць, што больш высокую аддачу для развіцця гаспадарчых сувязяў можа прынесці міжрэгіянальнае супрацоўніцтва. У 2015 годзе Беларусь наведалі больш за 40 дэлегацый расійскіх рэгіёнаў. Уладзімір Пуцін падзякаваў беларускаму калегу за тое, што ён надае гэтаму напрамку супрацоўніцтва вялікую ўвагу, і пацвердзіў свае планы прыняць удзел у III Форуме рэгіёнаў Беларусі і Расіі, які пройдзе ў Мінску ў чэрвені.

Фота БЕЛТА.

Бюджэт Саюзнай дзяржавы Беларусі і Расіі на гэты год быў зацверджаны ў памеры больш чым 6 мільярдаў расійскіх рублёў, паведаміў Прэзідэнт нашай краіны ў выніковай заяве пасля пасяджэння Вышэйшага дзяржсавета. Аляксандр Лукашэнка лічыць гэта важным рашэннем у сённяшняй складанай эканамічнай сітуацыі. Гэтыя грошы ў асноўным пойдуць на выкананне саюзных праектаў і праграм.

— Час, гісторыя ўсё расстаўляюць на свае месцы, і мы яшчэ мацней усведамляем каштоўнасць беларуска-расійскага сяброўства, — адзначыў беларускі лідар. — Мы мелі рацыю, калі захавалі праект Саюзнай дзяржавы, на якой мы адпрацоўваем многія пытанні, што могуць быць карыснымі любой інтэграцыі — у тым ліку і нашай у ЕАЭС.

Па словах кіраўніка нашай краіны, падчас пасяджэння былі разгледжаны ўсе актуальныя пытанні, што тычацца розных кірункаў саюзнага супрацоўніцтва.

— Найважнейшае пытанне — вынікі гандлёва-эканамічнага супрацоўніцтва Беларусі і Расіі за мінулы год. Сапраўды, мы знаходзімся пад уплывам знешніх пагроз нашым эканомікам. Пра прычыны тут няма сэнсу казаць — яны ўсе вядомыя, але мы прыйшлі да агульнага разумення, што сёння павінны сумесна, яшчэ ў больш шчыльнай звязцы ўдзяляць як мага больш увагі пытанням эканомікі і прыкладаць максімум намаганняў для нарошчвання ўзаемнага тавараабароту, умацавання кааперацыйных сувязяў, фарміравання адзінай прамысловай палітыкі, ліквідацыі бар'ераў і выключэнняў на адзіным рынку, — сказаў Аляксандр Лукашэнка.

На пасяджэнні ВДС разгледжаны таксама ход выканання Прыярытэтных кірункаў і першачарговых задач далейшага развіцця Саюзнай дзяржавы на сярэднетэрміновую перспектыву (2014—2017 гады). Паводле слоў беларускага лідара, вызначаны дакладныя арыенціры для далейшых крокаў, накіраваных на захаванне станоўчай дынамікі саюзнага будаўніцтва.

Надзея ЮШКЕВІЧ.
yushkevich@zviazda.by

Прадукцыйны фармат

Беларусі і Расіі трэба шукаць новыя супольныя кропкі для эканамічнага росту. Пра гэта заявіў прэм'ер-міністр Беларусі Андрэй КАБЯКОЎ на сустрэчы са сваім расійскім калегам Дзмітрыем МЯДЗВЕДЗЕВЫМ, паведамілі ў прэс-службе беларускага ўрада.

Андрэй Кабякоў канстатаваў, што вынікі мінулага года не могуць задавальняць бакі з пункту гледжання аб'ёмаў узаемнага гандлю, выяўленага ў замежнай валюце. «І ўсё ж эканамічныя сувязі не разбураны, яны развіваюцца», — заявіў ён. Кіраўнік беларускага ўрада адзначыў, што ёсць новыя магчымасці для эканамічнага росту. «План мерапрыемстваў урадаў Рэспублікі Беларусь і Расійскай Федэрацыі па стварэнні дадатковых умоў для развіцця гандлёва-эканамічнага супрацоўніцтва, які мы год назад падпісалі, спрацаваў», — заўважыў Андрэй Кабякоў.

«Я хачу адзначыць, што, нягледзячы на тое, што нашы дзве краіны з'яўляюцца заснавальнікамі Еўразійскага эканамічнага саюза, Саюзная дзяржава заусёды была тым фарматам, у якім адпрацоўваліся найбольш складаныя, запатрабаваныя пытанні эканомік нашых краін і нашых партнёраў», — заявіў беларускі прэм'ер-міністр. Па яго меркаванні, дамоўленасці, да якіх прыходзяць Мінск і Масква, «могуць быць скарыстаны нашымі партнёрамі для развіцця гандлёва-эканамічнага супрацоўніцтва ў Еўразійскім эканамічным саюзе».

У сваю чаргу Дзмітрый Мядзведзеў адзначыў, што Расіі і Беларусі трэба скаардынаваць сумесную эканамічную палітыку. Па яго словах, трэба пазначыць контуры развіцця падзей у двухбаковых кантактах на будучыню.

«САВЕТ» ДЫ СЯБРОЎСТВА

«Мы вельмі даражым тымі давернымі адносінамі, якія склаліся паміж Саветам Федэрацыі і Саветам Рэспублікі, і імкнёмся, каб гэта трансфармавалася ў канкрэтныя праекты», — заявіў Міхаіл МЯСНІКОВІЧ, старшыня Савета Рэспублікі Нацыянальнага сходу Беларусі падчас сустрэчы з кіраўніком Савета Федэрацыі Федэральнага сходу Расіі Валянцінай МАЦВІЕНКА.

Спікер верхняй палаты расійскага парламента прыбыла ў Беларусь для таго, каб узяць удзел у пасяджэнні Вышэйшага дзяржаўнага савета Саюзнай дзяржавы. Але напярэдадні гэтага завітала да свайго калегі. Валянціна Іванаўна выказала салідарныя з меркаваннямі беларускага парламентарыя думкі, што, як кіраўнікі палат, яны мусяць наладжваць супрацоўніцтва і тым самым паляпшаць дабрабыт жыхароў сваіх краін.

— Асобна ў кожнай дзяржаве вельмі складана выжываць у гэты няпросты час, — лічыць старшыня Савета Федэрацыі. — Дзякуючы сумеснаму інтэграцыйнаму супрацоўніцтву і аб'яднанню патэнцыялу нашых краін, павышаецца і ўстойлівасць нашых эканомік. І гэта адбіваецца на ўзроўні жыцця жыхароў як Беларусі, так і Расіі.

Валянціна Мацвіенка таксама выказала агульнае задавальненне тым, як развіваюцца расійска-беларускія адносіны. «Паступальна, канструктыўна, па ўзыходнай лініі, — падкрэсліла яна і дадала: — Варта, каб тыя дамоўленасці, якія дасягаюцца на ўзроўні кіраўнікоў дзяржаў, безумоўна выконваліся органамі выканаўчай улады і былі пад кантролем парламентаў Беларусі і Расіі».

Сёння Савет Федэрацыі і Савет Рэспублікі актыўна спрыяюць і развіццю міжрэгіянальнага супрацоўніцтва, пра што сведчыць правядзенне трэцяга форуму рэгіёнаў Беларусі і Расіі, які мусіць адбыцца ў чэрвені. Па словах спікера верхняй палаты расійскага парламента, сумесная праца суб'ектаў Расійскай Федэрацыі і рэгіёнаў Беларусі «дае добрую практычную аддачу».

Вераніка ПУСТАВІТ.
pustavit@zviazda.by

■ Меркаванне

ЭКАНОМІЯ ПА ЎСІХ КІРУНКАХ

Як павысіць эфектыўнасць прадпрыемства? Указ Прэзідэнта Рэспублікі Беларусь №78 засяроджвае ўвагу кіраўнікоў прадпрыемстваў і арганізацый на паслядоўным увасабленні неабходных мерапрыемстваў у жыццё. Дырэктар Гомельскага райжылкамгаса Сяргей МІЦУРА мяркуе, што рэалізацыя запланаваных на 2016 год мерапрыемстваў дазволіць значна знізіць затраты.

— У нас распрацаваны комплекс мерапрыемстваў па энергазберажэнні і мы імкнёмся іх выконваць. У нас на балансе каля 188 км цеплапасцяк, і штогод мяняем на сучасныя 8 км. Да таго ж, меншым становіцца сабекошт адной гігакалорыі — гэта звязана з пераходам на мясцовыя віды паліва. Каля 70% кацельных працуюць менавіта на мясцовых відах паліва. Яно на парадак таннейшае ў параўнанні з прыродным газам, які закупляецца за мяжой. Восем кацельных працуюць на дранцы. Мы купілі спецыяльную ўстаноўку, якая здрабняе драўніну, таму сабекошт дранкі за кубаметр у нас складае 150 тысяч рублёў, а то і танней. А напрыклад у лясгасе яна цяпер каштуе 220 тысяч рублёў за кубаметр.

Імкнёмся імгненна рамантаваць і разрывы водаправодных і цеплацясак, каб не было ўцечак. У жыллёвым фондзе ўсталёўваем прыборы ўліку цяпла. Да таго ж, уцяпляем жылфонд. Адбываецца замена прыбораў асвятлення на энергаэфектыўныя.

На балансе прадпрыемства каля 287 км водаправодных сетак — за ўласныя сродкі мы штогод мяняем да 2000 м, на свідравінах замяняем помпы на энергаэфектыўныя.

Аўтаматызацыя вытворчых працэсаў дазволіла аптымізаваць колькасць супрацоўнікаў. Гэта таксама ўрэшце паўплывае на сабекошт паслуг. Усе гэтыя меры разам дазваляюць нам знізіць затраты на 20%. Вядома ж, чым меншыя страты нясе прадпрыемства, тым таннейшая будзе паслуга для насельніцтва.

Ірына АСТАШКЕВІЧ. *iost@zviazda.by*

ТРЭБА МЯНЯЦЬ ПАДЫХОДЫ

Пра інвестыцыі, дыверсіфікацыю рынка і патэнцыял вобласці расказаў журналістам падчас прэс-канферэнцыі старшыня Магілёўскага аблвыканкама Уладзімір ДАМАНЕЎСКІ.

— Мы павінны вучыцца працаваць у новых эканамічных умовах, — падкрэсліў кіраўнік вобласці ў самым пачатку размовы. — Для гэтага прыйдзецца мяняць падыходы і настройвацца на вынік, а не займаць пазіцыю чакання.

Губернатар звярнуў увагу на тое, што працоўныя калектывы сёння павінны арыентавацца на вынік, рабіць стаўку на экспарт і зніжэнне выдаткаў. Трэба абараняць свой рынак і асвойваць новыя віды прадукцыі. Што датычыцца стратных прадпрыемстваў, то тут павінны прысутнічаць розныя формы падтрымкі, у тым ліку такія, як кропкавая дзярждапамога, прэферэнцыі, санацыя. Вялікія магчымасці адкрываюць новыя рынкі збыту. У вобласці ёсць прадпрыемствы, якія наўпрост працуюць з ЗША, Італіяй, Японіяй. Але Расія па-ранейшаму застаецца адным з галоўных партнёраў, паспяхова працуюць сумесныя прадпрыемствы.

Магілёўшчына — адна з нямногіх у краіне абласцей, якая выканала летась заданне па прыцягненні прамых замежных інвестыцый. Праз СЭЗ «Магілёў» рэалізуюцца значныя праекты, ствараюцца новыя працоўныя месцы. Цікавасць да вобласці праяўляюць Венгрыя, Літва, Чэхія, Польшча. Добрыя ўмовы для вядзення бізнесу створаны ў раёнах, якія трапілі ў праграму развіцця паўднёва-ўсходняга рэгіёна. З пачатку дзеяння адпаведнага ўказа тут створана 28 прадпрыемстваў. Яны невялікія, але сэнс у тым, каб гэтыя ініцыятывы працавалі. Кожны з 7 задзейнічаных у праграме раёнаў размясціў на сваіх сайтах інфармацыю пра найбольш прывабныя месцы для вядзення бізнесу. У тутэйшых жыхароў ёсць добрая магчымасць выступіць з ініцыятывай і яе рэалізаваць.

Уладзімір Даманеўскі звярнуў увагу на тое, што Магілёўшчына, як прамысловы рэгіён, мае добрыя ўмовы для развіцця навукова-практычнага патэнцыялу. Паспяхова ўкараняюцца навуковыя распрацоўкі Беларуска-расійскага ўніверсітэта, Беларускай сельгасакадэміі ў Горках.

У вобласці працягваецца будаўніцтва сацыяльна важных аб'ектаў, адкрываюцца фізкультурна-аздараўленчыя комплексы. Карэспандэнт «Звязды», дарэчы, пацікавілася, на якім этапе знаходзіцца будаўніцтва моста ў Слаўгарадскім раёне. Пра яго неабходнасць гаворка ішла яшчэ некалькі гадоў таму, а летась, падчас наведвання гэтага раёна, Прэзідэнт краіны даў даручэнне разгледзець перспектывы яго будаўніцтва.

— Гэты аб'ект запісаны ў праграму развіцця дарожнай сеткі Беларусі, — пракаментаваў пытанне Уладзімір Даманеўскі. — Складанасць яго будаўніцтва ў тым, што трэба ўзводзіць высокую насып, каб не перашкаджаць суднаходству па рацэ. У гэтай транспартнай звязцы мы зацікаўлены яшчэ і таму, што на Блакітнай крыніцы (помнік прыроды рэспубліканскага значэння) плануецца стварыць добры турыстычны комплекс. Дзякуючы мосту, ён стане больш даступным для патэнцыйных наведвальнікаў. Плануем пачаць будаўніцтва ўжо ў чацвёртым квартале гэтага года.

Нэлі ЗІГУЛЯ.
zigulya@zviazda.by

РЭАЛЬНЫ, ПРАГМАТЫЧНЫ ПАДЫХОД

Для павышэння эфектыўнасці сацыяльна-эканамічнага комплексу патрэбна мабілізацыя ўсіх рэсурсаў

Аб гэтым заявіў кіраўнік Адміністрацыі Прэзідэнта Беларусі Аляксандр КОСІНЕЦ на пасяджэнні Мінскага аблвыканкама, дзе разглядаліся пытанні сацыяльна-эканамічнага развіцця Мінскай вобласці за 2015 год, а таксама за апошнюю пяцігодку, перадае карэспандэнт БЕЛТА.

Аляксандр Косінец нагадаў, што 23 лютага кіраўнік дзяржавы падпісаў указ №78. Гэты дакумент вызначыў шэраг першачарговых задач, якія неабходна вырашыць на шляху да павышэння эфектыўнасці сацыяльна-эканамічнага комплексу Беларусі. «Галоўнае — гэта мабілізацыя ўсіх існуючых рэсурсаў, эфектыўная работа прадпрыемстваў, арганізацый, устаноў, правільная арганізацыя і кіраванне ўсёй эканомікай краіны, — сказаў Аляксандр Косінец. — Ва ўмовах сацыяльна арыентаванай эканомікі неабходна забяспечыць абарону інтарэсаў грамадзян. Важны рэальны, прагматычны падыход да выканання бюджэту. Зыходзячы з гэтага, неабходна адказаць на пастаўленыя пытанні: якія мэты і канкрэтныя задачы для рэалізацыі».

АД СІСТЭМ ВІДЭАНАЗІРАННЯ — ДА «ЭЛЕКТРОННАЙ ШКОЛЫ»

(Заканчэнне. Пачатак на 1-й стар.)

«Што датычыцца будаўніцтва ў найбліжэйшай перспектыве сярэдніх школ, то ўпраўленне адукацыі Мінаблвыканкама сфарміравала свае прапановы. Трэба, каб яны прайшлі ўзгадненне і былі зацверджаны аб'ёмы фінансавання. Напрыклад, у гэтым годзе павінны быць выкананы праектныя работы па школе на 720 месцаў у Мінскім раёне, будаўніцтва якой плануецца распачаць у 2017 годзе», — паведаміла Галіна Казак.

Па словах начальніка абласнога ўпраўлення адукацыі, за 2011—2015 гады ў Мінскай вобласці было пабудавана 11 дзіцячых садкоў на 2043 месцы, праведзена рэканструкцыя і перапрафіляванне дзевяці аб'ектаў на 518 месцаў. Таксама ў Мінскім раёне ў 2015 годзе былі адкрыты два прыватныя дзіцячыя садкі. «Усяго на будаўніцтва і развіццё матэрыяльна-тэхнічнай базы ўстаноў адукацыі за 2011—2015 гады накіравана больш як 2 трлн рублёў, — канстатавала Галіна Казак. — За той жа перыяд адкрыта 10 дзіцячых дамоў сямейнага тыпу, а колькасць дзяцей, уладкаваных на сямейныя формы выхавання, вырасла з 80,6% да 85,85%».

Таксама да канца года плануецца завяршыць працу па абсталяванні сістэмамі відэаназірання абсалютна ўсіх устаноў адукацыі ў вобласці. Галіна Казак упэўнена, што з сістэмамі відэаназірання навучальныя ўстановы сталі больш абароненымі. Яна адзначыла, што ў буйных школах сталічнага рэгіёна з колькасцю 700 і больш вучняў з 2013 года, акрамя відэаназірання, усталяваны яшчэ і электронныя прапускныя сістэмы. У менш буйных школах практыкуюцца толькі сістэмы відэаназірання, што дазваляе кантраляваць сітуацыю як звонку будынка, так і ўсярэдзіне. «Тэхнічныя сродкі дысцыплінуюць не толькі навучэнцаў, але і наведвальнікаў школ», — падкрэсліла начальнік упраўлення.

Да пачатку новага навучальнага года плануецца завяршыць рэалізацыю яшчэ аднаго важнага праекта — па стварэнні безбар'ернага асяроддзя ва ўстановах адукацыі. Для гэтага неабходна абсталяваць яшчэ 25 пандусаў. Летась у школах сталічнага рэгіёна такая праца праводзілася вельмі актыўна — усяго было абсталявана 398 пандусаў. А ў Дзяржынску быў адкрыты дзіцячы сад з безбар'ерным асяроддзем.

Таксама ў 2016 годзе ў Мінскай вобласці плануецца падключыць да праекта «Электронная школа» 112 устаноў адукацыі. Гэты праект будзе рэалізаваны пры падтрымцы Міністэрства адукацыі сумесна з РУП «Белтэлекам». А ў 2017 годзе да праекта далучацца яшчэ 19 устаноў агульнай сярэдняй адукацыі Мінскай вобласці.

Надзея НІКАЛАЕВА.
nikalaeva@zviazda.by

СОНЕЧНЫЯ ВЫХАДНЫЯ

(Заканчэнне. Пачатак на 1-й стар.)

Фота Анатоля КЛЕШЧУКА.

Будзе пераважна без ападкаў, толькі ўначы на суботу па паўднёвым усходзе, а ў нядзелю ў дзень у паўднёва-заходніх раёнах пройдуць кароткачасовыя ападкі (мокры снег і дождж). Уначы і раніцай на асобных участках дарог захаваецца галалёдзіца. Уначы стане халадней, калі тэмпература паветра складзе мінус 2-7 градусаў, а месцамі, у асноўным па паўночным усходзе, чакаецца нават да 10 марозу, удзень будзе ад нуля да плюс 5 градусаў.

У першыя дні наступнага тыдня надвор'е пачне мяняцца і зноў стане цяплей. У панядзелак наша краіна трапіць пад уплыў малаактыўнага франтальнага раздзелу, які змяшчаецца з паўднёвага захаду Еўропы. Месцамі чакаюцца кароткачасовыя ападкі. У некаторых раёнах магчымыя туман і галалёд, а ўначы і раніцай на дарогах захаваецца галалёдзіца. Мінімальная тэмпература паветра ўначы складзе ад мінус 5 градусаў да 2 цяпла. Удзень чакаецца ад нуля да плюс 5 градусаў, а па поўдні — месцамі да 7 цяпла.

Паводле папярэдніх прагнозаў айчынных сіноптыкаў, у першыя дні сакавіка надвор'е падкіне нам не вельмі прыемны сюрпрыз у выглядзе сур'ёзнай порцыі мокрага снегу.

УВАГА! У аўторак і сераду будуць гаспадарыць атмасферныя франты, якія рухаюцца з боку Балканскага паўвострава. **У аўторак амаль паўсюдна чакаюцца ападкі (мокры снег і дождж), месцамі прагназуюцца моцныя ападкі.** Уначы і раніцай у некаторых раёнах магчыма наліпанне мокрага снегу, галалёд, а на дарогах галалёдзіца. Удзень месцамі прагназуецца ўзмацненне ветру парывамі да 15-20 м/с. Вельмі складаны тэмпературны рэжым магчымы менавіта ўначы, калі прагназуецца ад мінус 2 градусаў да 5 цяпла. Удзень вясна пачне гаспадарыць напоўніцу і будзе плюс 1-8 градусаў, а па поўдні — да 10 цяпла.

Сіноптыкі падлічылі, што люты сёлета выдаўся па-вясноваму цёплым. Сярэдняя тэмпература паветра за месяц склала ад нуля на ўсходзе да 3 цяпла на паўднёвым захадзе, што на 7-8 градусаў вышэй за кліматычную норму. Такі тэмпературны рэжым характэрны для апошніх дзён сакавіка. Быў люты багатым і на ападкі, бо па выніках месяца на большай частцы тэрыторыі краіны выпала паўтары месячныя нормы, а месцамі колькасць ападкаў дасягнула дзвюх лютаўскіх нормаў.

Сяргей КУРКАЧ. *kurkach@zviazda.by*

■ А вы чулі?

ХУТКІ, ЯК... БЕЛАРУСКІ ІНТЭРНЭТ!

Яшчэ не так даўно хуткасць доступу ў інтэрнэт у нашай краіне выклікала жаданне як мінімум саркастычна пажартаваць. Але цяпер усё інакш — Беларусь увайшла ў тройку краін, якія маюць хуткасць інтэрнэт-злучэння ў 1 Гбіт/сек.

ЗВЫШХУТКАСЦЬ ПАТРЭБНА ПАКУЛЬ ТОЛЬКІ БІЗНЕСУ

Паводле інфармацыі канадскай кампаніі SecDev Corp, у лідарах «гонкі» таксама ЗША і Швецыя. На чацвёртым месцы размясцілася Канада — там хуткасць абмену дадзенымі склала 940 Мбіт/сек. Для большасці краін найбольш «папулярнай» хуткасцю доступу з'яўляецца 100 Мбіт/сек. Яе забяспечваюць, як правіла, правайдары на нацыянальных рынках. Самы хуткі доступ у інтэрнэт (1 Гбіт/сек. і вышэй) зараз запатрабаваны ў асноўным сярод кампаній. Абмен дадзенымі ў Еўропе знаходзіцца на ўзроўні не больш за 600 Мбіт/сек. У Літве і Іспаніі доступна злучэнне на хуткасці 300 Мбіт/сек, у Германіі і Латвіі — 400 Мбіт/сек. Самыя нізкія хуткасці ў Арменіі — 40 Мбіт/сек., Славеніі — 15 Мбіт/сек., Таджыкістане — 1 Мбіт/сек. Беларускія правайдары адзначаюць, што нягледзячы на хуткасць айчыннай сеткі, увесь яе патэнцыял яшчэ цалкам не выкарыстоўваецца. Адной з перашкод з'яўляецца тое, што ў глабальнай сетцы недастаткова сервераў, здольных абменьвацца дадзенымі на хуткасці ў 1 Гбіт/сек. Увайсці ў тройку лепшых Беларусі дазволіла масавае выкарыстанне дзвюх найбольш актуальных тэхналогій перадачы дадзеных для камп'ютарных сетак — Ethernet і xPON.

У РАЗВІТЫХ КРАІНАХ — УСЁ БОЛЬШ СМАРТФОНАЎ

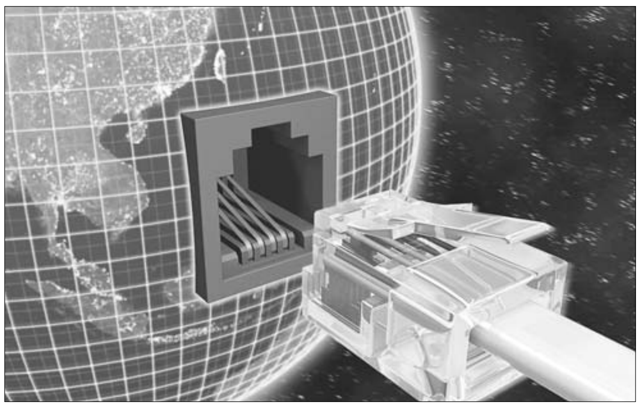

Паводле даследаванняў кампаніі Pew Research Center, у краінах з развітой эканомікай імкліва расце колькасць людзей, якія выкарыстоўваюць інтэрнэт — з 45% дарослага насельніцтва ў 2013 годзе да 54% — у 2015 годзе. Уладальнікаў смартфонаў таксама стала больш — 37% насельніцтва (21% два гады таму). Асноўны рост паказчыкаў за мінулыя два гады забяспечылі такія краіны, як Малайзія, Бразілія і Кітай. Лідзіруе па гэтых паказчыках Паўднёвая Карэя з 95% насельніцтва, якое карыстаецца інтэрнэтам, і 88% — смартфонамі. Сярод карыстальнікаў пры гэтым асаблівую папулярнасць мае сацыяльныя сеткі.

Па звестках Міністэрства сувязі і інфарматызацыі Беларусі, на 1 студзеня 2016 года ў краіне налічваецца каля 2,8 мільёна карыстальнікаў стацыянарнага шырокапалосага доступу. Паводле ацэнак Міжнароднага саюза электрасувязі, у Беларусі ў 2014 годзе на 100 жыхароў прыходзілася 28,8 абанента стацыянарнага шырокапаласога доступу (для параўнання — у 2010 годзе гэты паказчык складаў 17,4 на 100 жыхароў). Доля смартфонаў на рынку Беларусі таксама пастаянна расце. Паводле інфармацыі кампаніі Lenovo, у 2013 годзе колькасныя суадносіны смартфонаў да кнопкавых тэлефонаў складалі 49% супраць 51%, у 2014-м — 69% да 31%, а ў 2015-м — 76% да 24% адпаведна.

Ілья КРЫЖЭВІЧ.
kryzhevich@zviazda.by

■ Стаўкі

КАЗІНО «ЎЛЯЦЕЛА» НА ПАДАТКІ

З першых дзён студзеня нормамі артыкула 309-га асаблівай часткі Падатковага кодэкса Беларусі вызначаюцца новыя стаўкі падатку на ігральны бізнес, паведамілі карэспандэнту «Звязды» ў інспекцыі Міністэрства па падатках і зборах па гораде Мінску.

Заўважу, што ў ігральным бізнесе на кожны аб'ект існуе свая асобная падатковая стаўка. Так, самая маленькая сума падатку ў памеры 2,4 млн рублёў за месяц вызначана для ігральнага аўтамата. Крыху больш за 6,5 млн рублёў у месяц будзе абыходзіцца арганізатарам каса букмекерскай канторы, а каса таталізатара — 13 млн рублёў. Больш за астатніх у казіно «важыць» ігральны стол, за які ў месяц неабходна будзе пералічыць у бюджэт ажно 63 млн 418 тысяч рублёў падаткаў. Але і гэта яшчэ не ўсе выдаткі для арганізатараў розных рулетак.

Цяпер неабходна будзе заплаціць падатак на ігральны бізнес па дадатнай розніцы паміж сумай прынятых ставак у азартных гульнях і сумай выплачаных выйгрышаў. А стаўка такога падатку складае 4%. А яшчэ спецыялісты гарадской падатковай службы паведамляюць, што сёлета ўладальнікі казіно (юрасобы) павінны падаваць у мясцовую інспекцыю падатковую дэкларацыю за мінулы месяц па падатку на ігральны бізнес не пазней за 20-е чысло гэтага месяца. А аплаціць такія падаткі неабходна ўжо да 22-га.

Увогуле, у сістэме аплаты падаткаў на ігральны бізнес з недысцыплінаванымі кліентамі размова атрымліваецца даволі кароткай і жорсткай. Згодна з палажэннем аб ліцэнзаванні асобных відаў дзейнасці, якое зацверджана Указам кіраўніка дзяржавы ад 1 верасня 2010 года № 450, своечасовая аплата падатку на ігральны бізнес лічыцца ліцэнзійным патрабаваннем і ўмовай, якая прад'яўляецца да ліцэнзіята. Пры гэтым няплата (няпоўная аплата) падатку на ігральны бізнес на працягу 2 месяцаў запар з'яўляецца падставай для прыняцця рашэння аб спыненні дзеяння ліцэнзіі. Тут пазіцыя дзяржавы да казіно цалкам зразумелая: як толькі нехта забывае аплаціць падаткі, то ён адразу губляе ліцэнзію.

Сяргей КУРКАЧ. *kurkach@zviazda.by*

ФАКТЫ ПАДЗЕІ НАВІНЫ

ІНАВАЦЫЙНЫ КЛАСТАР ТРАПІЦЬ «ПАД КРЫЛО» ПАРКА ВЫСОКІХ ТЭХНАЛОГІЙ

Новы інавацыйны кластар можа быць створаны ў якасці структурнага падраздзялення на тэрыторыі Мінскага вытворчага аб'яднання вылічальнай тэхнікі. «Цікавасць да тэрыторыі Мінскага завода вылічальнай тэхнікі ёсць. Зараз у стадыі абмеркавання знаходзіцца праект па стварэнні там інавацыйнага кластара», — адзначыў старшыня Дзяржаўнага камітэта па маёмасці Беларусі Андрэй ГАЕЎ.

Кіраўнік Дзяржкаммаёмасці ўдакладніў, што каардынацыю дзейнасці кластара плануецца перадаць Парку высокіх тэхналогій. Цяпер працягваецца абмеркаванне праекта зацікаўленымі органамі. У камітэце спадзяюцца, што найбліжэйшым часам абмеркаванне завершыцца і «мы зможам выйсці на ўнясенне канкрэтных прапаноў па засваенні гэтых тэрыторый», — падкрэсліў Андрэй Гаеў.

Сяргей КУРКАЧ.

НЯМА ПАСАЖЫРАЎ — НЯМА РЭЙСАЎ

У сувязі з нязначным пасажырапатокам дзяржаўнае прадпрыемства «Мінсктранс» прыпыніла выкананне рэгулярных рэйсаў па некаторых міжнародных маршрутах.

Так, гаворка ідзе пра наступныя маршруты: Мінск — Друскінінкай адпраўленнем з нашай сталіцы ад аўтавакзала «Цэнтральны» ў 6.50, з Друскінінкая ў 16.00 — па суботах з 19 сакавіка; Мінск — Масква адпраўленнем з Мінска ў 8.30 — па суботах з 27 лютага, у 23.30 — з 9 сакавіка, з Масквы ў 10.30 — па нядзелях з 28 лютага, у 23.30 — з 10 сакавіка; Мінск — Талін адпраўленнем з нашай сталіцы ў 14.30 — па пятніцах з 27 сакавіка, з Таліна ў 16.00 — па суботах з 27 сакавіка.

І «БЫЧОК» ПАДКАЖА, ЯК ЗНАЙСЦІ БРАКАНЬЕРА

Устанавіць асобу парушальніка сёння можна нават па недакурку, пакінутым ім на месцы злачынства.

— Менавіта такі доказ выявілі работнікі Мінскай міжрайінспекцыі на месцы незаконнай здабычы лася ў Пухавіцкім раёне. Пакінуўшы крыміналістам іх працу, дзяржінспектары па «гарачых слядах» пагутарылі з мясцовым егерам. Той паведаміў, што напярэдадні да яго прыязджалі два паляўнічых. Арганізаваць для іх тур у той дзень не атрымалася, але ж, магчыма, азарт узяў верх над здаровым сэнсам. Мужчыны патрапілі пад падазрэнне, — распавяла прэс-сакратар Дзяржаўнай інспекцыі аховы жывёльнага і расліннага свету пры Прэзідэнце Рэспублікі Беларусь Вольга Грамовіч. — Наступнай кропкай візіту дзяржінспектараў стаў адрас у пасёлку Сокал, дзе была зарэгістравана зброя аднаго з паляўнічых. Там іх сустрэлі бацькі падазраванага і зачынены сейф. Бацькі патлумачылі, што іх сын з жонкай пражываюць у Мінску. Менавіта ў сталічнай кватэры быў знойдзены карабін, які захоўваўся не ў сейфе, і патроны, схаваныя на паліцах пад вопраткай. А фігурант справы бясследна знік, папярэдне вымыўшы паляўнічую вопратку. Знайшлі ў кватэры і мяса дзічыны — восем кілаграмаў замарожанай ласяціны. Апроч гэтага, яшчэ і забароненую рыбалоўную прыладу — сгометровую сетку.

Дарэчы, падчас разбору сітуацыі дзяржінспектары абследавалі і дом егера. Іх увагу прыцягнула бочачка, напоўненая мясам дзіка, як мяркуецца, ад трох асобін. Гэта парушэнне асаблівага рэжыму вымання, захавання і знішчэння гэтых жывёл. Праводзіцца праверка.

Сяргей РАСОЛЬКА.

■ Медыцына і тэхналогіі

ПРЫЁМ У РЭЖЫМЕ АНЛАЙН

У Магілёўскім раёне сельскіх жыхароў будуць абслугоўваць з дапамогай відэасувязі

У вобласці гэта першы прыклад, калі раённая ўстанова аховы здароўя зарабіла на сваёй ініцыятыве амаль 18 тысяч долараў. У планах — закупіць камп'ютары з 3G інтэрнэтам, WEB-камеры і навушнікі для ўрачоў і фельчараў і аб'яднаць у адзіную сетку 3 участковыя бальніцы, 6 амбулаторый і 2 ФАПы. Да канца чэрвеня праект павінен быць цалкам рэалізаваны.

Вольга МАСОЛЬД і Сяргей КАРАЕЎ шукаюць найбольш прагрэсіўныя метады аказання медыцынскіх паслуг.

ІНІЦЫЯТЫВУ НАЗВАЛІ... «ВАСА»

Ініцыятыва запрацавала дзякуючы... уважлівасці галоўнага ўрача магілёўскай паліклінікі №11 Сяргея Караева. Гэта ён зацікавіўся аб'явай у інтэрнэце і прыняў рашэнне паўдзельнічаць у конкурсе ПРААН «Садзейнічанне развіццю на мясцовым узроўні ў Беларусі». А натхняльнікам і распрацоўшчыкам стала начальнік гаспадарчай часткі Вольга Масольд. Як чалавек неабыякавы да ўсяго перадавога, яна прыгадала, што некалькі гадоў таму чытала ў інтэрнэце пра работу амерыканскіх медыкаў з насельніцтвам пры дапамозе відэасувязі. Сёння для медыцынскіх устаноў буйных гарадоў Беларусі гэта таксама не навінка, але ж размова ідзе пра вёску. Укараненне тут анлайн-сувязі — інавацыйны і нават у чымсьці дзёрзкі праект.

Атрымаўшы інваліднасць, страціўшы магчымасць працаваць па спецыяльнасці, чалавек перш за ўсё звяртаецца да нас. І тут адны́мі медыцынскімі паслугамі справы не абмяжоўваюцца.

Цікава, што для падстрахоўкі пададзена была заяўка на яшчэ адзін, менш амбіцыйны праект, які датычыўся ўстаноўкі на адной з участковых бальніц сонечных батарэй. Але перамагла менавіта «Васа» (так Вольга сімвалічна назвала свой праект з відэасувяззю). У перакладзе з лацінскай гэта «ягадка». Маўляў, пакуль усё, што робіцца, гэта кветачкі, а «ягадкі» будуць потым — у выглядзе больш дакладнай пастаноўкі дыягназаў, і, як следства, зніжэння ўзроўняў захваральнасці і смяротнасці.

На рэалізацыю праекта выдзелены грант на суму каля 18 тысяч долараў і каля 2 тысяч долараў паліклініка гатова ўнесці сама. Спадзяванні на гэты праект вялікія.

— У нас на абслугоўванні 29 тысяч жыхароў Магілёўскага раёна. Каля 30% — гэта пенсіянеры, але павялічваецца і колькасць дзяцей. Сучасныя тэхналогіі дапамогуць нам праводзіць прафілактычную работу, карэкціраваць лячэнне. Мы збіраемся у анлайн-рэжыме праводзіць відэаканферэнцыі з урачамі, якія працуюць на вёсцы, ажыццяўляць кансультацыі. Улічваючы, што там у асноўным маладыя спецыялісты, такі спосаб дачыненняў вельмі неабходны і карысны. Яны змогуць аператыўна звязвацца са сваімі больш вопытнымі калегамі, атрымаць неабходныя звесткі ад вузкіх спецыялістаў. Можна будзе аператыўна перадаваць у электронным выглядзе выпіскі, даведкі. А яшчэ — праводзіць ВКК на адлегласці, калі частка спецыялістаў будзе знаходзіцца на раёне, а частка тут, у горадзе. І людзям не спатрэбіцца лішні раз ехаць да нас, — радуецца будучым магчымасцям Сяргей Караеў.

У планах — паступова ахапіць відэасувяззю ўсе 33 падраздзяленні з ліку бальніц, амбулаторый і ФАПаў.

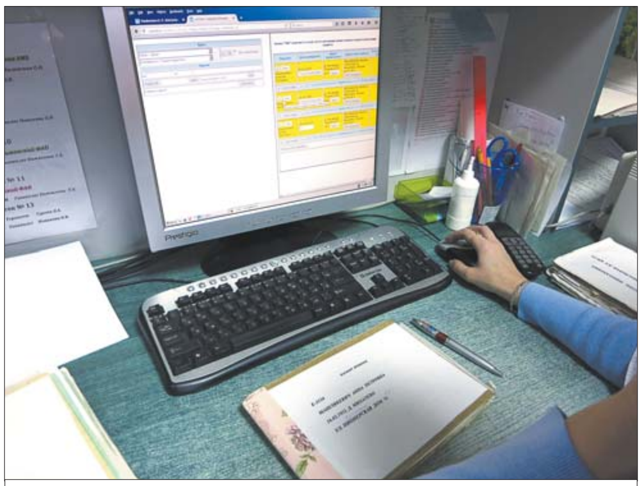

Рэгістратура паліклінікі ўжо спрабуе працаваць з электроннымі карткамі пацыентаў па праграме «Лекар».

Праект будзе ўкараняцца адначасова з пераходам усіх медыцынскіх устаноў на адзіную рэспубліканскую медыцынскую інфармацыйную праграму. У 11-й паліклініцы ўжо камп'ютарызаваны ўсе тэрапеўтычныя і педыятрычныя кабінеты.

ДОБРЫЯ ПАРТНЁРЫ НЕ ГОРШ ЗА СПОНСАРАЎ

У канцы студзеня Вольга Масольд пабывала ў Мінску на семінары, дзе з пераможцамі конкурсу ПРААН былі заключаны дамовы.

— Трэба скласці падрабязную праграму нашых далейшых дзеянняў, — расказвае Вольга. — Будзе выверацца кожны наш крок, за кожную суму грошай трэба даваць поўную справаздачу. Да 30 чэрвеня праект павінен ужо запрацаваць. У гэтым месяцы мы адкрылі разліковы рахунак, першы транш паступіў.

Партнёрамі па ўкараненні ініцыятывы (іх наяўнасць была абавязковая па ўмовах конкурсу) сталі Магілёўскі тэхнапарк і раённая арганізацыя БРСМ. Тэхнапарк аказаў дапамогу ў падрыхтоўцы ініцыятывы, а моладзь зараз па ўсіх сваіх мерапрыемствах рэкламуе праект. Расказвае, што быць ініцыятыўным сёння — патрабаванне часу. І паліклініка №11 — яскравы прыклад таго, як гэта можа працаваць. «Трэба адсочваць такія прапановы і дзейнічаць, — кажа Вольга Масольд. — Арганізацыі, якія могуць дапамагчы фінансава, размяшчаюць свае ўмовы на сайтах. Я была сведкам таму, як адзін з дамоў-інтэрнатаў Магілёўскай вобласці выйграў грант на адкрыццё майстэрняў для інвалідаў. А нейкі краязнаўца знайшоў такім чынам грошы на выданне кнігі пра свае адкрыцці».

САЦЫЯЛЬНЫЯ ПРАБЛЕМЫ АГУЛЬНЫЯ З МЕДЫЦЫНСКІМІ

Самастойна знайсці грошы на рэалізацыю праекта, за які ўзялася раённая паліклініка, сёння не проста. Удзел у конкурсе ПРААН — пакуль што першая спроба вырашыць надзённае пытанне. Пры дэфіцыце сродкаў цяжка бывае не пакрыўдзіць пацыентаў. Але тут імкнуцца знаходзіць залатую сярэдзіну. Такі балючы працэс, як аптымізацыя, таксама праводзіўся з улікам усіх «за» і «супраць». У Семукачах, напрыклад, быў ФАП, а за 4 кіламетры — амбулаторыя. Вырашана было з ФАПа зрабіць амбулаторыю. Семукачы ўсё ж такі цэнтр гаспадаркі, там больш насельніцтва. А летась з Нядашава перанеслі ФАП у Амхавую. Зноў-такі з тых меркаванняў, што там больш насельніцтва. Да таго ж Амхавая знаходзіцца на трасе і даехаць туды спадручней.

На жаль, ёсць пытанні, якія паліклініка самастойна не можа вырашаць. Парадокс у тым, што ўстанова абслугоўвае сельскае насельніцтва, але фінансуецца з гарадскога бюджэту, бо знаходзіцца на тэрыторыі абласнога цэнтра.

— Па родзе дзейнасці медыкі заўсёды сутыкаюцца з праблемамі людзей не толькі медыцынскага характару, — кажа Сяргей Караеў. — Атрымаўшы інваліднасць, страціўшы магчымасць працаваць па спецыяльнасці, чалавек перш за ўсё звяртаецца да нас. І тут адны́мі медыцынскімі паслугамі справы не абмяжоўваюцца. Аднаўляем дакументы, нават займаемся пахаваннем. Таму што часцей за ўсё паміраюць адзінокія або кінутыя роднымі людзі. Адарваць медыцыну ад грамадства наогул немагчыма. У нас медыкі пры наведванні сацыяльна небяспечных сямей або адзінокіх старых звяртаюць увагу не толькі на стан здароўя людзей і наяўнасць лекаў, але і на санітарныя ўмовы. Цікавяцца, ці патрэбна дапамога. Калі да нас толькі прыехалі бежанцы з Украіны, мы адны́мі з першых падымалі пытанне, як быць з цяжарнымі жанчынамі. Людзі вымушаны былі ў спешцы кінуць свае дамы, некаторыя нават не мелі сродкаў для існавання. Дзе ім было ўзяць сродкі на тыя ж роды? І мы яшчэ да Указа дапамагалі медыцынскімі паслугамі тым, каму прыйшоў час нараджаць.

На жаль, ёсць пытанні, якія паліклініка самастойна не можа вырашаць. Парадокс у тым, што ўстанова абслугоўвае сельскае насельніцтва, але фінансуецца з гарадскога бюджэту, бо знаходзіцца на тэрыторыі абласнога цэнтра.

— Такое рашэнне было прынятае Саўмінам яшчэ ў 2005 годзе, але гэта не вельмі зручна, — лічыць галоўны ўрач. — Фінансаванне павінна зыходзіць з таго адміністрацыйнага цэнтра, які адказвае за людзей. Магілёўскі райвыканкам гатовы гэта рабіць, але не мае законнай падставы. Нам жа зручней працаваць з раённым бюджэтам. Я кантактую з раённымі службамі — Жылкамгасам, ратавальнікамі, міліцыяй, але мы існуем у розных фінансавых вымярэннях. А маглі б аказваць паслугі не толькі за грошы, але і па ўзаемаразліках.

Дарэчы, рашэнне стаць дэпутатам Сяргей Караеў прымаў таксама з такім прыцэлам, каб было прасцей вырашаць агульныя праблемы з рознымі зацікаўленымі службамі. Ёсць магчымасць падчас сесій падняць вострыя пытанні, пагутарыць аб выдзяленні сродкаў на папераджальныя мэты. Зараз, напрыклад, паліклініка праводзіць у раёне прафілактычныя меры супраць шаленства сумесна з Беларускім таварыствам паляўнічых і рыбаловаў.

Нэлі ЗІГУЛЯ.
Фота аўтара і з архіва Вольгі МАСОЛЬД

ФАКТЫ ПАДЗЕІ НАВІНЫ ФАКТЫ ПАДЗЕІ НАВІНЫ

МЫТНЯ ДАЕ ДАБРО

У Магілёве адкрыўся першы на тэрыторыі вобласці транспартна-лагістычны цэнтр «Магілёў-Белмытнясэрвіс».

Прыгожы будынак на вуліцы Крупскай абяцае стаць цэнтрам для развіцця бізнесу. Тут ёсць усё для таго, каб атрымаць цэлы комплекс паслуг па мытным афармленні і транспартна-лагістычным суправаджэнні паставак. Яго памяшканні аснашчаны сучасным абсталяваннем і высокатэхналагічнай сістэмай кіравання працэсамі. Да паслуг кліентаў халадзільныя камеры для захоўвання грузаў, пагрузачна-разгрузачная тэхніка, упакавачнае абсталяванне. Цэнтр зручна размясціўся не толькі на шляху асноўных транспартных патокаў, але і мае свае чыгуначныя пад'язныя шляхі.

— Сёння лагістычнаму сектару адводзіцца асаблівае месца ў развіцці эканомікі Беларусі, — адзначыў **старшыня Дзяржаўнага мытнага камітэта Беларусі Юрый СЯНЬКО.** — І гэта заканамерна, улічваючы геаграфічнае становішча рэспублікі, якая з'яўляецца мостам у гандлёвых адносінах паміж найбуйнейшымі міжнароднымі рынкамі. Магілёўскі лагістычны цэнтр адпавядае ўсім патрабаванням. Тут усё аптымальна выверана і эфектыўна задзейнічана.

Нэлі ЗІГУЛЯ.

БУДЗЕМ НА СУВЯЗІ!

Кампанія МТС паведаміла аб сваім намеры знізіць цэны на паслугі сувязі ў роўмінгу на тэрыторыі краін — удзельніц Еўразійскага эканамічнага саюза.

З 1 красавіка 2016 года абаненты аператара падчас знаходжання ў Расіі, Казахстане, Арменіі і Кыргызстане будуць менш плаціць за сувязь.

Краіны ЕАЭС — самыя запатрабаваныя напрамкі сярод кліентаў МТС, якія рэгулярна карыстаюцца роўмінгам за мяжой. На гэтыя чатыры дзяржавы прыпадае амаль 70% выходных выклікаў па краіне знаходжання, а таксама каля 50% усіх уваходных выклікаў і інтэрнэт-трафіку ў роўмінгу.

Надзея НІКАЛАЕВА.

ВІТАЙЦЕ! ВІНШУЙЦЕ! ЖАДАЙЦЕ!

Павіншаваць блізкіх і знаёмых з любімымі святамі і знамянальнымі падзеямі ў жыцці заўсёды прыемна. Цяпер такое віншаванне можа стаць незабыўным дзякуючы новаму інтэрнэт-сэрвісу «Белпошты».

Ліст з віншаваннямі ў канверце — выдатная нагода перадаць цёплыя словы падзякі і любові адрасату, а цяпер, у век інфармацыйных тэхналогій, гэта яшчэ і даволі нетрывіяльны спосаб зрабіць прыемнае блізкім, сябрам і калегам.

«Віншаванні са святамі» — унікальны інтэрнэт-сэрвіс, з дапамогай якога любы ахвотны можа афармляць заказ на віншавальны ліст на адрас родных, сяброў або партнёраў да дзяржаўных і прафесійных святаў.

Ліст з пажаданнямі на маляўнічым бланку ў канверце можна адправіць па ўсёй тэрыторыі краіны, а таксама за мяжу.

Для атрымання віншавальнага ліста напярэдадні свята неабходна аформіць заказ не пазней, чым за сем дзён да наступлення свята пры перасылцы па Беларусі. Адправіць віншаванне можна простым або заказным лістом.

Аплаціць заказ можна банкаўскімі аплатнымі карткамі міжнародных плацежных сістэм VISA і MasterCard.

Дзіяна СЕРАДЗЮК.

ЗВЯЗДА
НАПЕРАД У МІНУЛАЕ
Сумесны праект «Звязды» і «Беларусь 3»

КАРАВАЙ І ПАВУЧЫНЫЯ КРОСНЫ,

або Карысныя парады для новага жыцця

Кожны дзень з'яўляюцца дзясяткі новых музычных кампазіцый розных жанраў. І гэта заканамерна, бо адлюстроўвае тэндэнцыі часу, паказвае, што хвалюе сучасных творцаў. І прыемна канстатаваць, хаця б для сябе, што народная песня, як і класічная музыка, застаецца з года ў год у нас на слыху. Зразумела, аўдыторыя прыхільнікаў тут не настолькі шматлікая. А вось задавальненне і асалода для душы, як мне здаецца, у разы большыя. У вандроўках са здымачнай групай праграмы «Наперад у мінулае» тэлеканала «Беларусь 3» кожны раз пераконваюся ў гэтым. Не выключэннем стала і падарожжа ў вёску Студзераўшчына Дзятлаўскага раёна Гродзенскай вобласці, дзе мы пазнаёміліся з мясцовым народным фальклорным калектывам.

Цяпер у вёсцы 33 двары, і там пражывае 56 чалавек. Мясціны тут прыгожыя і маляўнічыя, а назва населенага пункта, па адной з версій, паходзіць ад слова «студзень», «студзёная», «студзёная вада». Людзі кажуць, што некалі тут шумеў гай, а ўся вёска была быццам пранізана крыніцамі — хоць у любым месцы капай калодзеж. Вада ў гэтых крыніцах была незвычайная: летам — халодная, а зімой цёплая. Таксама некаторыя згадвалі, быццам мела тая вадзіца цудадзейную, лячэбную сілу. І да крыніц прыходзілі не толькі мясцовыя, але і прыезджыя людзі...

Магчыма, нейкія традыцыі і абрады, калі глядзець на іх сёння, здадуцца не надта патрэбнымі. Але іх сіла грунтуецца найперш на нашай веры.

Яшчэ вёска славілася тым, што яе жыхары вельмі весяліцца любілі. Спявалі, танцавалі, збіраліся на вячоркі. Жанчыны, якія сёння захоўваюць народныя песні і традыцыі мясцовасці, добра гэта памятаюць.

— Мне ўжо можна не спяваць, але я ўсё роўна гэта раблю. І так 30 гадоў. Мы ўсе з самага заснавання тут спяваем. Наш калектыў арганізоўваўся з пяці чалавек. З часам ён разрастаўся, прычым спявалі ўсе: і жанчыны, і мужчыны. А цяпер мужчын ужо няма, — згадвае адна з удзельніц калектыву Яўгенія Ляўкевіч. — На вечарынкі мы збіраліся па хатах. Цяпер стамляешся, а раней прыйдзем дадому і — бяжым босыя на танцы. Але і пост трымалі перад вялікімі святамі... Цяпер жа ў нас глуш, людзей няма. Толькі паляўнічых хіба што ўбачыш.

Вячоркі ў вёсцы звычайна ладзілі два разы на тыдзень. Па чарзе хлопец шукаў музыканта, а дзяўчына — хату, затым другая пара. Пазней пачалі збіраць для музыкі грошы — хто колькі можа. Звычайна ігралі двое — на гармоніку і скрыпцы. Танцавалі польку, вальс, кракавяк, падыспань, страданне. Калі хлопец запрашаў дзяўчыну, то яны танцавалі ў пары, альбо дзяўчаты танцавалі з дзяўчатамі. Вельмі любілі на такія вячоркі прыходзіць жанатыя, каб патанцаваць, пагаварыць і паслухаць, што другія кажуць. Напрыклад, замужнія жанчыны дзяліліся сваімі жыццёвымі клопатамі, раіліся, як ужывацца ў новай сям'і.

Бяроза мая каранiстая,
Свякроўка мая ганарыстая.
Пакуль норавы пераведала,
Не раз я і не два не паабедала.
Свякроўка ліха работу скажа,
Сама спаць ляжа:
Ой ты, сыночак, каня напасі,
А ты, нявестка, вады прынясі...

У будні дзяўчына бегала па хатах і збірала дзяўчат, каб разам прасці. А хлопцы стараліся залезці пад калаўрот, каб іх не бачылі. Сядзелі і чакалі, калі дзяўчаты разыходзіцца пачнуць. Тады праводзілі дзяўчат дадому і падносілі ім прасніцы. Аднак, мяркуючы па тэкстах песень, што выконваюць тут сёння, не заўсёды дзяўчаты былі шчаслівыя ў каханні:

Плыві, доля, ты з вадою,
А я следам за табою.
Прыплылі мы к беражочку
Ды паселі на жвірочку.
Напісалі па лісточку:
«Няхай дома не гаруюць,
Мне пасагу не рыхтуюць.
Я свой пасаг прагуляла —
З казачэнькам размаўляла.
З казачэнькам маладзенькім
Пад кусточкам зяляненькім...»

Калі ж дзяўчына сустракала свайго нарачонага, то пачыналі думаць пра вяселле. Напярэдадні падзеі дзяўчына збірала «каравайных» з ліку сваіх сяброўак альбо іх збірала маці з ліку сваіх сваячак. Дзяўчаты цэлую ноч пяклі каравай (нам паказалі гэты абрад). Каб каравай атрымаўся, трэба было не толькі добра ўмець цеста мясіць, а яшчэ і песні спяваць. Перад замесам жанчына, якая рабіла гэта, звярталася да каравайніц, каб атрымаць дазвол на такое дзеянне: «У імя Айца, Сына і Святога Духа... Дазвольце гэты Божы дар замясіць». І ёй адказвалі: «Як Бог дазваляе, і мы дазваляем». І так тройчы. Пакуль замешваўся каравай, гучала песня. (*«Дай, Божа, шчасця, дай, Божа, долі нашаму дзіцятачку».*) Пасля гэтага надыходзіў час «круціць» пышкі, якімі будзе ўпрыгожаны каравай. Кожная каравайніца, узяўшы цеста ў рукі, спявала: *«Свеціць месяц над гумном,/ Круцяць пышкі за сталом./ Круцяць браток з сястрою,/ Ды за светлаю зарою».*

Перш чым зваць маршалка (ён занясе каравай у печ і будзе за ім там назіраць), спявалі песню для найстарэйшай каравайніцы: *«Сама старша каравайначка, сама старша каравайначка/ Ды па полі гарцавала, яна зайца даганяла./ Сама старша каравайначка, сама старша каравайначка/ Паехала ў лес па дровы з кабылкаю сляпенькаю./ Кабылкаю сляпенькаю, дарожкаю крывенькаю./ Дарожкаю крывенькаю, з сякеркаю тупенькаю./ Зачапілася за пень прастаяла цэлы дзень...»*

Дарэчы, маршалак не толькі назіраў за выпяканнем каравая, але таксама разразаў яго на наступны дзень на вяселлі. Гэта абавязкова павінен быў рабіць мужчына.

Як стварэнне новай сям'і, так і пабудова новага дома патрабавалі прытрымлівацца пэўных правіл-рэкамендацый. Для пабудовы хаты нельга было браць вывернутае непагаддзю дрэва, бо лічылася, што гэта зрабіла нячыстая сіла. Не выкарыстоўвалі і тое дрэва, што звісала над ім, бо «хата хутка згарыць». Вопытны селянін ніколі не возьме для будаўніцтва рыплівае дрэва (таму што ў хаце хтосьці памрэ). Калі аблюбаваў месца для будаўніцтва, то трэба на тым месцы паставіць чыгунок з павуком. Як за ноч «сатчэ ён кросны», тады месца выбрана ўдала. Раней на падмурак ніколі не бралі каменне з могілак — інакш увесь час будуць непрыемнасці. Пры будаўніцтве «хаты пад вугал» неабходна было пакласці манеты, хлеб, каб задобрыць дамавіка. А яшчэ пад чатыры вуглы клалі асвячоныя зёлкі альбо хваёвыя галінкі, каб засцерагчы дом ад Перуна. Знойдзеную на двары падкову на хату прыбівалі на шчасце. У новую хату пераходзілі на маладзік, каб раслі гаспадарка і дабрабыт у хаце. Але перад гэтым пускалі ў новую хату пераначаваць пеўня і ката. На наступны дзень перабіраліся гаспадары. Калі ў сям'і ўжо былі дзеці, то іх пускалі першымі. А як першы раз у хату заходзілі суседзі, то неслі з сабой хлеб, каб жыць дружна і ў цяжкую хвіліну не сварыцца. Звычайна на ўваходзіны збіраліся сваякі і блізкія, прыносілі падарункі і казалі пажаданні. Пасля гаспадары запрашалі ўсіх за стол. Так пагулянка працягвалася далёка за поўнач...

Што ні кажыце, але мудрасць старэйшага пакалення — для нас скарб. Магчыма, нейкія традыцыі і абрады, калі глядзець на іх сёння, здадуцца не надта патрэбнымі. Але іх сіла грунтуецца найперш на нашай веры. А чалавек, пакуль верыць, застаецца чалавекам. Акцэнты могуць перастаўляцца, як каму пажадаецца, але аснова — гэта пачатак усяго і ва ўсім.

Алена ДРАПКО. Фота аўтара.
drapko@zviazda.by

КРЫЧАЎ ДРУЗА НА ЎСЕ ЗАСТАЎКІ

Штотыдзень у эфіры тэлеканала «Беларусь 3» гульня «Размаўляем па-беларуску». Для таго, каб стаць яе ўдзельнікамі, неабходна зайсці на сайт tvrgomel.by або 3belarus.by і праз банер «Размаўляем па-беларуску» запоўніць заяўку на каманду з трох чалавек. Ну, а праверыць сваё веданне роднай мовы пасля таго, як праграма выйшла ў эфір, можна з дапамогай «Звязды». Ці ведалі вы, што:

Ладу́ннік — сумка для пораху ў паляўнічых. У творы Я. Коласа «Сымон-музыка» чытаем:

За плячыма — дубальтоўка,
І ладуннік ёй дадан,
А шырокі пояс лоўка
Аціскае крэпкі стан.

Друзя́ — нікому не патрэбны чалавек. Зноў жа ў Я. Коласа чытаем:

Эх, няроўныя дзве часці!
Ён — нікчэмнасць, ён — друза...
І з вачэй гатова спасці
Крыўда горкая сляза.

Саладу́ха — салодкая страва з жытняй мукі. Муку размешвалі з вадой і варылі некалькі гадзін.

Куль — тоўсты сноп выбранай саломы. Дарэчы, менавіта *з кулявой саломы* — выбранай, няцёртай — раней рабілі стрэхі.

Імпэ́тны — хуткі, імклівы, парывісты. *«Гэта быў дужа імпэтны скачок, Іван не ўстаяў на нагах...»* — пісаў Васіль Быкаў у «Альпійскай баладзе».

Цу́пкі — цвёрды, жорсткі, нягнуткі. *«Адскочылі цупкія, з дзіцячы кулачок, абабкі»*, — чытаем у Міхася Вышынскага. Можна сказаць: *цупкі яблык, цупкая тканіна.*

Благім матам — вельмі моцна, гучна крычаць. Беларусы яшчэ скажуць: *колькі сілы, на ўсе грудзі, на ўсе застаўкі, немым голасам, як недарэзаны, як ігрыхонская труба.* Рускія: *«во всё горло», «во всю ивановскую»*. У Якуба Коласа:

А як надарыцца часамі
Яму спаткаца там з казамі,
Тады крычаў ён благім матам,
Тады рабіўся ён вар'ятам...

У адзін мах — вельмі хутка, імгненна нешта рабіць. Беларускія адпаведнікі: *у адзін міг, у момант вока.* Рускія: *«как слово сказать», «в одно мгновенье»*. У Цішкі Гартнага знаходзім:

Толькі іскры ў вачах,
а жалеза ў руках,
Скура гнецца ад іх у адзін міг,
у адзін мах...

Чарговыя выпускі тэлевіктарыны глядзіце ў эфіры «Беларусь 3» раніцай кожную суботу.

Ірына АСТАШКЕВІЧ. iost@zviazda.by

ПРА ЛАПЫ І ХВАСТЫ

27 лютага на тэлеканале «Беларусь 2» — прэм'ера новай праграмы пра жывёл: «Занадта шмат хвастоў». Праект будзе выходзіць у фармаце відэаблогу. Вядучая Седа Каспарава і яе сувядучы — джэк-расел-тэр'ер Маўклівы Джон будуць вандраваць па Беларусі, знаёміцца з самымі незвычайнымі гадаванцамі і драпежнымі жывёламі, а таксама з тымі, хто клапоціцца пра іх.

Журналістка і яе чатырохногі сябар будуць сустракацца з экспертамі жывёльнага свету і ў кожным выпуску абмяркоўваць адну з актуальных тэм. У ролі экспертаў выступяць ветэрынары, заолагі, псіхолагі, грумеры, спецыялісты па дрэсіроўцы і доглядзе жывёл, а таксама тыя, хто заводзіць экзатычных гадаванцаў. Стваральнікі новага праекта плануюць зрабіць яго інтэрактыўным за кошт конкурсаў фотаздымкаў і відэа. Дарэчы, і самі гаспадары «братоў нашых меншых» могуць стаць героямі праграмы. Для гэтага трэба толькі ўступіць у адну з суполак праекта ў сацыяльных сетках. Ну а месца сустрэчы тых, хто мае свойскіх жывёл альбо проста цікавіцца імі — па суботах на тэлеканале «Беларусь 2».

Алена ДРАПКО. drapko@zviazda.by

Панядзелак, 29 лютага

Беларусь 1

6.00, 7.20, 8.15 Добрай раніцы, Беларусь!
7.00, 8.00, 9.00, 12.00, 15.00, 19.00, 23.45 Навіны.
7.05, 8.05 Навіны эканомікі.
7.10, 8.10, 19.40, 23.25 Зона Х.
9.10 Галоўны эфір.
10.05 Клуб рэдактараў.
10.45 Серыял «Думай як жанчына».
11.00, 13.00, 16.00 90 секунд.
11.40 Меладрама «У чаканні вясны».
13.40, 15.55 Меладрама «Муж на час».
15.15, 18.40 Навіны рэгіёна.
17.40 Беларуская часінка.
19.20 Арэна.
20.00 Форум з Дзмітрыем Бачковым.
21.00 Панарама.
21.45 Закон і парадак.
22.05 Серыял «След».
0.05 Дзень спорту.
0.15 Камедыя «Практыкаванні ў выдатным».

Беларусь 2

7.00 Тэлераніца.
9.00, 9.45, 21.05 Тэлебарометр.
9.05, 22.10 «Анлайн». Скетчкам. Першы выпуск.
10.20 Азбука густу.
10.55 «Здзіві мяне». Талент-шоу.
11.55 Капейка ў капейку.
12.30 Серыял «Косці».
15.20 Баявік «Паркер».
17.45 Дэтэктыў «Бывай, каханая».
19.00 Серыял «Дружба народаў».
19.55 «Дзённік экстрасэнса». Рэаліці-шоу.
21.10 «Экстрасэнсы-дэтэктывы».
22.05 КЕНО.
22.50 Рэпарцёр.
23.45 Серыял «Бафі — знішчальніца вампіраў».
0.30 «Разбуральнікі міфаў».

Беларусь 3

7.25 «Дабранарак».
8.00, 11.45, 18.30, 23.25 «Калейдаскоп».
8.15, 19.30 «Вечны ключ». Драма.
9.20 Хіт-парад «Сто песень для Беларусі».
10.15 «Наперад у мінулае».
10.45, 18.45 «Размаўляем па-беларуску». Тэлевіктарына.
11.15 «Музеі Беларусі». Музей пошты.
12.00, 21.35 «Час кіно».
12.05 «Заезны двор пасярод халмоў». Драма.
13.45 «Мадам Нобель. Каханне дзеля міру». Драма.
15.15 «Салдаты памяці». Дак. фільм.
15.45 «Чорная бяроза». Кінараман.
18.05, 23.00 «Дыя@блог». «Пра літаратуру».
18.50 «Неразгаданая тайна». Навукова-папулярны фільм.
20.40 «Калыханка».
21.40 «Давай пажэнімся». Меладрама.
23.40 «Геапалітыка: свет за тыдзень».

Беларусь 5

6.40, 18.50 PRO спорт. Навіны.
6.50 Гандбол. Ліга чэмпіёнаў. Плэй-оф. Першы матч. «Ск'ёрн» (Данія) — БГК імя Мяшкова.
8.15 Баскетбол. Адзіная Ліга ВТБ. «Німбурк» — «Цмокі-Мінск».
9.50 Авертайм.
10.20 Біятлон. Чэмпіянат Еўропы. Супермікс.
11.25 Біятлон. Чэмпіянат Еўропы. Змяшаная эстафета.
13.05 Футбол. Чэмпіянат Англіі. «Манчэстэр Юнайтэд» — «Арсенал».
14.55 Футбол. Чэмпіянат Англіі. «Тотэнхэм» — «Суонсі».
16.50 Мастацкая гімнастыка. Кубак свету. Эспаа (Фінляндыя).
18.55 Хакей. Белнафтахім — чэмпіянат Беларусі. 1/4 фіналу. Чацвёрты матч.
22.10 PRO спорт. Вынікі.
21.40 Хакей. КХЛ. Заходняя канферэнцыя. 1/4 фіналу. Пяты матч.
23.35 Футбол. Чэмпіянат Англіі. Агляд тура.

АНТ

6.00, 8.30, 9.00, 11.00, 13.00, 16.00, 18.00 (з субцітрамі), **20.30** Нашы навіны.
6.05 «Наша раніца».
9.05 Контуры.
10.00 «Жыць здорава!»
11.05, 13.05, 16.15, 18.15, 21.00 Навіны спорту.
11.10 «Модны прыгавор».
12.15 «Геніі і ліхадзеі».
13.10 «Мужчынскае/Жаночае».
14.10 «Сам-насам з усімі».
15.05 «Час пакажа».
16.20 «Таблетка».
17.00 «Давай пажэнімся!»
18.20 «Адваротны адлік». «За штo змагаліся? Святло і цені савецкага НЭПа».
18.55 «Чакай мяне».
20.00 Час.
21.05 «Справа прынцыпу».
22.15 Драма «Каханне ў словах і карцінках».
0.15 Начныя навіны.

СТБ

6.00, 7.30, 10.30, 13.30, 16.30, 19.30, 22.30 «24 гадзіны».
6.10, 17.25 «Мінштчына».
6.20, 7.45 «Раніца. Студыя добрага настрою».
7.40, 20.10, 22.55 «СТБ-спорт».
8.30 «Тыдзень».
9.25 «Вялікае снеданне».
10.05 «Далёкія сваякі».
10.40 «Сямейныя драмы».
11.40 «Не хлусі мне!»
12.35, 17.35 «Званая вячэра».
13.50 «Наша справа».
14.05 Трылер «Бэтмен».
16.15 «Вадзіць па-руску».
16.50 «Вялікі горад».
18.35 «Самыя шакіруючыя гіпотэзы».
20.00 «Сталічныя падрабязнасці».
20.15 «Ваенная тайна».
23.00 «Тыдзень спорту».
23.30 «Тайны Чапман».
0.25 Маст. фільм «Шрам».

МІР

6.00 «180 хвілін».
9.00 «Беларусь сёння».
9.30 Серыял «Тата для Сафіі».
13.00, 16.00, 19.00 Навіны (бягучы радок).
13.15 «Няма праблем».
13.45, 2.45 Серыял «Школа выжывання ад адзінокай жанчыны з трыма дзецьмі ва ўмовах крызісу».
14.15, 20.10 Серыял «Развод».
15.10 «Справы сямейныя».
16.20 «Сакрэтныя матэрыялы».
16.50 Дак. серыял «Зямля. Тэрыторыя загадак».
17.20, 19.20 Серыял «Хто, калі не я?».
21.10 Маст. фільм «Кампенсацыя».
23.00 Серыял «Кароткі курс шчаслівага жыцця».
23.55 Галоўная тэма.
0.10 Ток-шоу «Слова за слова».
1.05 Серыял «Шчасце ты маё».
3.15 Дак. серыял «Іншы свет».
3.45 Серыял «Два бакі адной Ганны».

РТР—Беларусь

7.00 «Раніца Расіі».
10.55 Надвор'е на тыдзень.
11.00, 14.00, 17.00, 20.00 Весткі.
11.35 Ток-шоу «Што адбываецца».
12.40 «Пакой смеху».
13.50, 16.50, 19.50, 23.00 Навіны — Беларусь.
14.30 «Пра самае галоўнае». Ток-шоу.
15.30 «Прамы эфір».
17.30 Серыял «Прынцып Хабарава».
19.10, 20.55 Серыял «Самара-2».
22.00, 23.10 Серыял «Любоўная сетка».

НТБ—Беларусь

5.55 «Астрапрагноз».
6.00 «Новая раніца».
9.00 Серыял «Вяртанне Мухтара-2».
10.00, 13.00, 16.00, 19.00 Сёння.
10.20 Серыял «Святло і цень і маяка».
12.00 Суд прысяжных.
13.25 Агляд. Надзвычайнае здарэнне.
14.00 «Месца сустрэчы».
15.00, 16.20 Серыял «Вуліцы разбітых ліхтароў-12».
18.00 «Гаворым і паказваем». Ток-шоу.
19.50 Серыял «Пчаляр».
21.30, 23.00 Серыял «Бамбіла. Працяг».
22.30 «Вынікі дня».
23.55 Серыял «Глухар. Працяг».

8 канал

7.00, 14.10, 19.45, 21.00, 23.55 «Надвор'е».
7.05, 16.00 Мультпарад.
7.20, 19.50 Серыял «Песня лёду і полымя».
8.15 Драма «Дарагі мой чалавек».
10.00, 16.30 «Аналітычная праграма».
10.10 Драма «Піяніст».
12.40, 13.55, 15.45, 16.45, 18.25, 19.35, 20.55 «Хатняя крама».
13.00 Серыял «Пуаро Агаты Крысці».
14.15 Серыял «Каханне і страх».
17.00 Драма «Птушыная песня». 1 серыя.
18.30 Серыял «Канвой».
20.50 «Вечарніца».
21.05 Прыгоды «Піраты Карыбскага мора. На дзіўных берагах».
23.15 Серыял «Крык».

ВТБ

6.00, 23.00, 4.30 Скетч-шоу «Даеш моладзь».
6.30, 17.30, 0.30, 4.00 Скетч-шоу «6 кадраў».
7.00 М/ф «Смяшарыкі».
7.30 М/ф «Пінгвіняня Параро».
8.00, 13.45 «Ералаш».
8.30 «Кіно ў дэталях».
9.30, 14.00, 19.00 Серыял «Мамачкі».
10.30, 15.00, 20.00 Серыял «Маладзёжка 3».
11.30 Трылер «Санктум».
16.00, 5.00 «Турбаміксер».
17.00, 0.00 «Лаві момант».
18.00, 23.30 Серыял «Два бацькі і два сыны».
21.10 Камедыя «Дабл трабл».
1.00, 3.30 «Дурні і дарогі».
1.30 Серыял «Бязмоўны сведка».

Культура

7.00 «Еўраньюс».
10.00, 15.00, 19.30, 23.40 Навіны культуры.
10.15, 1.40 «Назіральнік».
11.15 «Тры мілыя дзяўчыны». Маст. фільм.
12.55 «Верай і праўдай. Граф Ларыс-Мелікаў». Дак. фільм.
13.35 «Хор Жарава». Дак. фільм.
14.05 «Лінія жыцця». Анатоль Белы.
15.10 «Паездка ў Вісбадэн». Маст. фільм.
16.35, 21.55 «Адлюстраваны час». Дак. серыял.
17.05 «Евангельскі круг Васіля Паленава». Дак. фільм.
17.50 Музы ў музыцы. Элісо Вірсаладзэ.
18.25, 1.25 Сусветныя скарбы.
18.45 «Міхаіл Васкрасенскі. Клавішы душы». Дак. серыял. 1-я серыя.
19.15 «Добрай ночы, малыя!»
19.45 Галоўная роля.
20.05 «Саці. Нясумная класіка...»
20.45 «Правілы жыцця».
21.10 «80 гадоў Генадзю Месяцу. «Высакосны Месяц». Дак. фільм.
22.25 «Тым часам».
23.10 Сведкі часу. «Людміла Штэрн. Жыццё ўзнагародзіла мяне... Мая сям'я». Дак. серыял.
23.55 Мастсавет.
0.00 «Кінескоп». Берлінскі кінафестываль.
0.40 «Новы рускі дызайн». Дак. фільм.
2.40 Г. Свірыдаў. Кантата «Начныя аблокі».

Настальгія

6.00 «Зямля—Паветра». Гурт «Ночные снайперы». 2003 год.
7.15, 9.40, 11.05, 12.40, 14.15, 14.40, 15.50, 17.20, 18.50, 20.25, 21.40, 23.00, 0.40, 1.05, 2.30, 3.40, 5.00 Музычная настальгія.
8.45 М/ф «На лясной эстрадзе».
9.00, 21.00, 3.00 «Мінулы час».
10.00 Маст. фільм «Мужчыны ёсць мужчыны».
12.00 «Акулы пяра». Гурт «Русский размер» і Прафесар Лебядзінскі.
13.00 «Зямля—Паветра». Гурт «TOTAL». 2001 год.
14.30 Дак. фільм «Сумленны фатограф».
15.00 Дак. фільм «Старыя майстры».
16.00 Маст. фільм «Два Фёдары».

18.00 «СевАлогія» з Севам Наўгародцавым: «Пінк Флойд». 2005 год.
19.10 Маст. фільм «Марына».
20.45, 2.45 Кіначасопіс «Хачу ўсё ведаць!».
22.00 «Народжаныя ў СССР».
0.00 «Да і пасля...» з Уладзімірам Малчанавым. Найлепшае. 2009 год.
1.00 Дак. фільм «Абмен».
1.20 Маст. фільм «Месяц май».
4.00 «Колба часу».

EuroSport 1

7.00, 12.00, 16.00, 23.00 Супербайк. Чэмпіянат свету.
8.00, 14.00, 19.00 Веласпорт. Кюрнэ—Брусэль—Кюрнэ.
9.00, 13.00, 17.45, 21.05, 0.00, 1.35 Скачкі на лыжах з трампліна. Кубак свету.
10.30 Стральба з лука.
11.00, 15.00, 20.00, 22.00 Зімовыя віды спорту.
17.00 Біятлон. Чэмпіянат Еўропы.
21.00 Наперад за золатам.
0.45 Watts.
1.00, 1.30, 2.55 Футбол. Еўрагалы.
1.05 Футбол. Paolo Maldini.

Камедыя

0.40, 16.00 Камедыя «Халасцякі ў адрыве».
2.25, 21.30 Камедыя «Патрабуюцца карэктныя паводзіны».
4.00, 23.05 Меладрама «Былыя: лепшыя сябры!».
5.40 Камедыя «Улётны рэйс».
7.15 Меладрама «Каханне жыве тры гады».
9.00 Камедыя «Бос у гасцёўні».
10.45 Камедыя «Пяць нявест».
12.35 Камедыя «Шчаслівае самейства».
14.00, 14.50, 15.40, 17.40 Скетчкам «Паміж намі».
14.20, 15.10 «Камедыянты (Шоу)».
18.00 Камедыя «Таксі 2».
19.40 Камедыя «Шосты элемент».

ТБ3

6.00 М/ф.
7.45 «Дактар І...»
8.20, 19.00, 1.15 «Ікфет». Серыял.
9.45, 3.30 «Судовыя страсці». Дак. серыял.
10.35, 4.15 «Па справах непаўналетніх». Дак. серыял.
11.35 «Экстрасэнсы супраць навукоўцаў».
12.40, 2.45 «Нераскрытыя тайны».
13.35 «Лёс Марыі».
15.20 «Мой герой».
16.10 «Хатні рэстаран».
17.05 «Вар'яцтва храбрых». Дак. фільм.
17.55 «Пятая варта». Серыял.
20.50, 0.25 «Блудныя дзеці». Серыял.
21.45 «Белая гвардыя». Серыял.
22.40, 5.05 «Часова даступны».
23.40 «Сакрэтныя матэрыялы». Серыял.

ТБ1000

6.00 Камедыя «Мацільда».
8.00 Драма «Куды прыводзяць мары».

10.00 Драма «Мой анёл-ахоўнік».
12.00 Драма «Пробліск геніяльнасці».
14.00 Камедыя «Мая жудасная нянька».
16.00 Трылер «Невядомы».
18.00 Драма «Хлусня дзеля выратавання».
20.00 Драма «Сацыяльная сетка».
22.00 Фантастыка «Пасвячоны».
23.40 Фэнтэзі «Іншы свет: Паўстанне ліканаў».
1.20 Драма «Падмена».
4.00 Мюзікл «Я адыходжу — не плач».

ТБ1000 Рускае кіно

6.20, 16.20 Камедыя «Падарунак з характарам».
8.00, 2.20 Трылер «Клетка».
10.20, 4.30 Камедыя «Любоўь-морковь 2».
12.20 Камедыя «За двума зайцамі».
14.20 Драма «24 гадзіны».
18.20 Камедыя «Любовь-морковь».
20.20 Казка «Тайна чатырох прынцэс».
22.20 Камедыя «М + Ж».
23.50 Баявік «Смерш».

National Geographic

6.00, 13.10, 5.35 Гульні розуму.
6.50 Займальная навука.
7.10 Папулярная навука.
7.35, 17.55, 21.00, 0.55, 4.00 Злавіць кантрабандыста.
8.20, 12.20, 18.40, 21.45, 0.10, 1.40, 3.15, 4.50 Расследаванні авіякатастроф.
9.10, 14.00, 19.30 Прарыў.
10.00, 14.45, 20.10 Даследчык 2.0.
10.45 Дзікі тунец.
11.35 Ледзяная дарога.
15.30 Сіла племені.
16.20 Інстынкт выжывання.
17.05 Суперзбудаванні Трэцяга рэйха.
22.35 Код небяспекі.
23.00 Навуковыя недарэчнасці.
23.20, 2.30 Паранармальнае.

Discovery

8.00, 12.30 Дарожныя каўбоі.
8.50 Космас навыварат.
9.45, 14.20, 21.30 Як гэта ўстроена?
10.10, 14.45, 21.00 Як гэта зроблена?
10.40, 17.05 Паляўнічыя на склады.
11.35, 1.00, 7.10 Горш быць не магло.
13.25, 6.25 Што было далей?
15.15, 5.40 Хуткія і гучныя.
16.10, 3.00 Вялікі махінатар.
18.00 Плутон: першая сустрэча.
19.00 Загадкі планеты Зямля.
20.00 Тэхнагеніка.
22.00 Востраў.
23.00 Зорнае выжыванне.
0.00 Мужчыны, жанчыны, прырода.
2.00, 4.50 Багажныя войны.
4.00 Маланкавыя катастрофы.
4.25 Сапраўдныя аферысты.

Аўторак, 1 сакавіка

Беларусь 1

6.00, 7.20, 8.15 Добрай раніцы, Беларусь!
7.00, 8.00, 9.00, 12.00, 15.00, 19.00, 0.05 Навіны.
7.05, 8.05 Навіны эканомікі.
7.10, 8.10, 19.40, 23.25 Зона Х.
9.10, 22.05 Серыял «След».
10.00, 13.00, 16.00 90 секунд.
10.50 Серыял «Думай як жанчына».
12.10, 16.30 Серыял «Сямейныя меладрамы-6».
13.20 Дзень у вялікім горадзе.
14.20 Дзіцячы доктар.
15.15, 18.40 Навіны рэгіёна.
15.25 Серыял «Паміж намі дзяўчынкамі». 1-я серыя.
16.30 Серыял «Сямейныя меладрамы-6».
17.35 Беларуская часінка.
19.20, 23.45 Сфера інтарэсаў.
20.00 Серыял «Тальянка».
21.00 Панарама.
21.45 Спецыяльны рэпартаж.
0.35 Серыял «Пастка».

Беларусь 2

7.00 Тэлераніца.
9.00, 21.05 Тэлебарометр.
9.10, 22.10 «Анлайн». Скетчкам.
9.50, 16.20 Трылер «Закрытая школа».
10.55, 19.55 «Дзённік экстрасэнса». Рэаліці-шоу.
12.05, 21.10 «Экстрасэнсы-дэтэктывы».
13.10, 17.45 Дэтэктыў «Бывай, каханая».
14.25, 18.55 Серыял «Дружба народаў».
15.30, 22.45 «Пін_код». Інтэрактыўны маладзёжны праект.
22.05 Спортлато 6 з 49, КЕНО.
23.45 Серыял «Бафі — знішчальніца вампіраў».
0.30 Зразумець і абясшкодзіць.

Беларусь 3

7.25 «Дабраранак».
8.00, 10.00, 18.30, 23.55 «Калейдаскоп».
8.15 «Размаўляем па-беларуску».
8.20, 19.30 «Вечны кліч». Драма.
9.30, 23.30 «Святло далёкай зоркі». Памяці мастака-графіка Уладзіміра Сакалова.
10.15 «Размаўляем па-беларуску».
10.20 «Час кіно».
10.30 «Давай пажэнімся». Меладрама.
11.45 «Кіно і час». Мікалай II Імператар Усерасійскі.
12.30 «Маньчжурскі варыянт». Драма.
13.40 «Гітара па крузе». Аўтар-выканаўца Аляксандр Ціхафееў.
14.40 «Лэдзі Караліна Лэм». Драма.
16.35 «Допыт». Драма.
18.00, 23.00 «Дыя@блог». «Правечнае».
18.45, 21.00 «Героі і ахвяры халоднай вайны». Жалезная заслона апушчана. Дак. фільм.
20.40 «Калыханка».
21.40 «Непадсудны». Драма.

Беларусь 5

7.05 PRO спорт. Вынікі.
7.35 Футбол. Чэмпіянат Англіі. Агляд тура.
8.25 Хакей. Белнафтахім — чэмпіянат Беларусі. 1/4 фіналу. Чацвёрты матч.
10.20 Хакей. КХЛ. Заходняя канферэнцыя. 1/4 фіналу. Пяты матч.
12.10 Біятлон. Чэмпіянат Еўропы. Спрынт. Жанчыны.
13.45 Біятлон. Чэмпіянат Еўропы. Спрынт. Мужчыны.
15.20 Тэніс. Турнір WTA. Доха. Фінал.
16.55 Баскетбол. ЧЕ-2016. Кваліфікацыя. Жанчыны. Беларусь — Польшча.
18.30 Спорт-кадр.
19.00, 22.30 PRO спорт. Навіны.
19.10 Хакей. КХЛ. Усходняя канферэнцыя. 1/4 фіналу. Пяты матч.
21.05 «Місія — Рыа». Відэачасопіс.
21.35 Футбол. Ліга Еўропы УЕФА. 1/16 фіналу. Агляд матчаў у адказ.
22.40 Футбол. Чэмпіянат Англіі. «Лестэр» — «Вест Бромвіч».

АНТ

6.00, 8.30, 9.00, 11.00, 13.00, 16.00, 18.00 (з субцітрамі), **20.30** Нашы навіны.
6.05 «Наша раніца».
9.05 «Жыць здарова!»
10.25 «Кантрольная закупка».
11.05, 13.05, 16.15, 18.15, 21.00 Навіны спорту.
11.10 «Модны прыгавор».
12.35 «Бесталковыя нататкі».
13.10 «Мужчынскае/Жаночае».
14.10 «Сам-насам з усімі».
15.05 «Час пакажа».
16.20 «Таблетка».
16.55 «Давай пажэнімся!»
18.20 Серыял «Татавы дочкі».
18.50 «Няхай гавораць».
20.00 Час.
21.05 Серыял «Сямейны альбом».
23.00 Маст. фільм «Дзяржаўная мяжа. За парогам перамогі».
1.25 Начныя навіны.

СТБ

6.00, 7.30, 10.30, 13.30, 16.30, 19.30, 22.30 «24 гадзіны».
6.10, 17.25 «Міншчына».
6.20, 7.45 «Раніца. Студыя добрага настрою».
7.40, 20.10, 22.55 «СТБ-спорт».
8.30, 23.40 «Тайны Чапман».
9.30, 18.35 «Самыя шакіруючыя гіпотэзы».
10.40 «Сямейныя драмы».
11.40 «Не хлусі мне!»
12.35, 17.35 «Званая вячэра».
13.50 Маст. фільм «Жанчына з пятай акругі».
15.20 «Вадзіць па-руску».
15.40 «Чыстая работа».
16.50 «Цэнтральны рэгіён».
20.00 «Сталічныя падрабязнасці».
20.15 «Тэрыторыя памылак».
22.05 «Глядзець усім!»
23.00 «Простыя пытанні» з Ягорам Хрусталёвым.
23.20 «Аўтапанарама».
0.35 «Баец». Серыял.

МІР

6.00 «180 хвілін».
9.00 «Агульны інтарэс».
9.30 Серыял «Час для дваіх».
13.00, 16.00, 19.00 Навіны (бягучы радок).
13.15 «Медыцынская праўда».
13.45, 2.45 Серыял «Школа выжывання ад адзінокай жанчыны з трыма дзецьмі ва ўмовах крызісу».
14.15, 20.10 Серыял «Развод».
15.10 «Справы сямейныя».
16.20 «Сакрэтныя матэрыялы».
16.50 «Зямля. Тэрыторыя загадак».
17.20, 19.20 Серыял «Хто, калі не я?».
21.05 Маст. фільм «Блюз апалага лісця».
23.00 Серыял «Кароткі курс шчаслівага жыцця».
0.10 Ток-шоу «Слова за слова».
1.05 Серыял «Шчасце ты маё».
3.15 Дак. серыял «Іншы свет».
3.45 Серыял «Два бакі адной Ганны».

РТР—Беларусь

7.00 «Раніца Расіі».
11.00, 14.00, 17.00, 20.00 Весткі.
11.35 «Пакой смеху».
12.25 «Група «А». Паляванне на шпіёнаў». «Іншыя. Выносілівасць. За мяжой».
13.50, 16.50, 19.50, 23.00 Навіны — Беларусь.
14.30 «Пра самае галоўнае». Ток-шоу.
15.30 «Прамы эфір».
17.30 Серыял «Прынцып Хабарава».
19.10, 20.55 Серыял «Самара-2».
22.00, 23.10 Серыял «Любоўная сетка».

НТБ—Беларусь

5.55 «Астрапрагноз».
6.00 «Новая раніца».
9.00 Серыял «Вяртанне Мухтара-2».
10.00, 13.00, 16.00, 19.00 Сёння.
10.20 Серыял «Святло і цень маяка».
12.00 Суд прысяжных.
13.25 Агляд. Надзвычайнае здарэнне.
14.00 «Месца сустрэчы».
15.00, 16.20 Серыял «Вуліцы разбітых ліхтароў-12».
18.00 «Гаворым і паказваем». Ток-шоу.
19.50 Серыял «Пчаляр».
21.30, 23.00 Серыял «Бамбіла. Працяг».
22.30 «Вынікі дня».
23.55 Серыял «Глухар. Працяг».

8 канал

7.00, 14.10, 19.45, 21.00, 23.55 «Надвор'е».
7.05, 16.00 Мультпарад.
7.30, 19.50 Серыял «Песня лёду і полымя».
8.30, 18.30 Серыял «Канвой».
9.35, 12.55, 13.55, 15.45, 16.45, 18.25, 19.35, 20.55 «Хатняя крама».
9.45 «Мой любімы гадавнец».
10.15 Дак. фільм «Кар'ерысты».
11.10 Драма «Шукальнікі прыгод».
13.00 Серыял «Пуаро Агаты Крысці».
14.15 Серыял «Каханне і страх».
16.30 «Кінаблакнот».
17.00 Драма «Птушыная песня». 2 серыя.
20.50 «Вечарніца».
21.05 «Даведнік па краінах і кантынентах».
21.15 Камедыя «Прышэльцы».
23.10 Серыял «Крык».

ВТБ

6.00, 17.00, 0.00 «Лаві момант».
6.30, 23.10, 4.30 Скетч-шоу «Даеш моладзь».
7.00 М/ф «Смяшарыкі».
7.30 М/ф «Пінгвіняня Парапо».
8.00, 13.10 «Ералаш».
8.30, 18.00, 23.30 Серыял «Два бацькі і два сыны».
9.30, 14.00, 19.00 Серыял «Мамачкі».
10.30, 15.00, 20.00 Серыял «Маладзёжка 3».
11.30 Камедыя «Дабл трабл».
16.00, 5.00 «Турбаміксер».
17.30, 0.30, 4.00 Скетч-шоу «6 кадраў».
21.10 Меладрама «Гуманітарныя навукі».
1.00, 3.30 «Дурні і дарогі».
1.30 Серыял «Бязмоўны сведка».

Культура

6.30 «Еўраньюс».
10.00, 15.00, 19.30, 23.40 Навіны культуры.
10.15, 1.55 «Назіральнік».
11.15, 0.00 «Усё пачалося з Евы». Маст. фільм.
12.50 «Пятае вымярэнне».
13.15 «Следства вядуць знатакі». Тэлефільм. «Падпасак з агурком». 1-я серыя.
15.10 Адваротны бок Месяца. «Аляксандр Сталетаў. Першы фізік Расіі». Дак. фільм.
15.50 «Кінескоп». Берлінскі кінафестываль.
16.35, 21.55 «Адлюстраваны час». Дак. серыял.
17.05 «Высакосны Месяц». Дак. фільм.
17.50 Музы ў музыцы. Марыя Гулегіна.
18.45 «Міхаіл Васкрасенскі. Клавішы душы». Дак. серыял.
19.15 «Добрай ночы, малыя!»
19.45 Галоўная роля.
20.05 Штучны адбор.
20.45 «Правілы жыцця».
21.10 «Больш, чым каханне». Яўген Лебедзеў і Натэла Таўстаногава.
22.25 «Гульня ў бісер». «Станіслаў Лем. «Салярыс».
23.10 Сведкі часу. «Людміла Штэрн. Жыццё ўзнагародзіла мяне... Сяргей Даўлатаў». Дак. серыял.
23.55 Мастсавет.
1.30 І. Стравінскі. Сюіта з балета «Жар-птушка».

Настальгія

6.00 «Акулы пяра». Гурт «Русский размер» і Прафесар Лебядзінскі.
6.40, 8.15, 8.40, 9.50, 11.20, 12.50, 14.25, 15.40, 17.00, 19.05, 20.30, 21.40, 23.00, 1.15, 3.40, 5.05 Музычная настальгія.
7.00 «Зямля—Паветра». Гурт «TOTAL». 2001 год.
8.30 Дак. фільм «Сумленны фатограф».
9.00 Дак. фільм «Старыя майстры».
10.00 Маст. фільм «Два Фёдары».
12.00 «СеваАлогія» з Севам Наўгародцавым: «Пінк Флойд». 2005 год.
13.10 Маст. фільм «Марына».
14.45, 20.45 Кіначасопіс «Хачу ўсё ведаць!».
15.00, 21.00, 3.00 «Мінулы час».
16.00, 22.00 «Народжаныя ў СССР».
18.00 «Быў час» з Аляксандрам Паліткоўскім. «Дзеці палітычнай эліты». (І.В. Сталін»). 2007 год.
19.20 Маст. фільм «Калі чалавек усміхнуўся».
0.00 «Зямля—Паветра». Гурт «Ночные снайперы». 2003 год.
2.45 М/ф «На лясной эстрадзе».
4.00 Маст. фільм «Мужчыны ёсць мужчыны».

EuroSport 1

3.00 Футбол. Paolo Maldini.
3.25 Футбол. Еўрагалы.
3.30, 5.00, 10.30 Супербайк. Чэмпіянат свету.
4.00, 9.30, 20.00, 1.05 Веласпорт. Кюрнэ—Брусэль—Кюрнэ.
6.00, 19.00, 23.30 Скачкі на лыжах з трампліна. Кубак свету.
7.30, 21.05 Біятлон. Чэмпіянат Еўропы.
8.30, 13.00 Зімовыя віды спорту.
12.00, 16.00, 0.00 Веласпорт. Класікі. Лепшае.
14.00 Watts.
15.00 Біятлон. Чэмпіянат свету.
17.00 Біятлон. Кубак свету.
21.30, 2.15 Лыжныя гонкі. Кубак свету.

Камедыя

0.45 Камедыя «Улётны рэйс».
2.15 Камедыя «Пазнаёмцеся з Уолі Спарксам».
4.00 Камедыя «Укол парасонікам».

5.40, 21.30 Камедыя «Дзіўныя сваякі».
7.10 Камедыя «Пяць нявест».
9.00 Камедыя «Шчаслівае сямейства».
10.25, 14.00, 14.50, 15.40, 17.40 Скетчкам «Паміж намі».
10.40 Камедыя «Халасцякі ў адрыве».
12.20 Камедыя «Таксі 2».
14.20, 15.10 «Камедыянты (Шоу)».
16.00 Камедыя «Шосты элемент».
18.00 Камедыя «Таксі 3».
19.40 Камедыя «Прыгоды Падзінгтана».
23.05 Меладрама «Каханне жыве тры гады».

ТБ3

6.00 М/ф.
7.50 «Дактар І...»
8.20, 19.00, 1.00 «Іфет». Серыял.
9.50, 3.15 «Судовыя страсці». Дак. серыял.
10.40, 4.00 «Па справах непаўналетніх». Дак. серыял.
11.40, 16.05 «Хатні рэстаран».
12.35, 2.30 «Нераскрытыя тайны».
13.30, 17.55 «Пятая варта». Серыял.
14.30, 4.50 «Псіхасаматыка».
15.05 «Prокіно».
15.15 «Мой герой».
17.00, 21.45 «Белая гвардыя». Серыял.
20.50, 0.10 «Блудныя дзеці». Серыял.
22.40, 5.15 «Зоркі і містыка».
23.25 «Сакрэтныя матэрыялы». Серыял.

ТБ1000

6.00 Фантастыка «Пасвячоны».
8.00, 2.10 Драма «Сацыяльная сетка».
10.10, 4.10 Камедыя «Мая жудасная нянька».
12.10 Драма «Хлусня дзеля выратавання».
14.05 Мюзікл «Я адыходжу — не плач».
16.10 Камедыя «Мацільда».
18.00 Драма «Куды прыводзяць мары».
20.00 Баявік «Планкет і Маклейн».
22.10 Драма «Перапыненае жыццё».
0.20 Меладрама «Свет навокал».

ТБ1000 Рускае кіно

6.20, 16.20 Меладрама «Падарожжа з хатнімі жывёламі».
8.20 Казка «Тайна чатырох прынцэс».
10.20, 2.40 Камедыя «М + Ж».
12.20 Меладрама «Вернасць».
14.10 Трылер «Клетка».
18.20 Камедыя «Любоўь-морковь 2».
20.20 Прыгоды «Тэрыторыя».
23.05 Меладрама «На свеце жывуць добрыя і харошыя людзі».
0.50 Баявік «Стрытрэйсеры».
4.00 Баявік «Смерш».

National Geographic

6.00, 7.35, 17.50, 21.00, 0.55, 4.00, 5.40 Гульні розуму.
6.50 Папулярная навука.
8.20, 18.40 Шырокі погляд.
9.10, 13.55, 19.25 Злавіць кантрабандыста.
10.00, 14.40, 20.10, 22.30, 3.20 Расследаванні авіякатастроф.
10.45 Дзікі тунец.
11.30 Ледзяная дарога.
12.20 Міжнародны аэрапорт Дубай.
13.05, 0.10 Зрабі або памры.
13.30, 0.30 Навуковыя недарэчнасці.
15.30 Сіла племені.
16.15 У пошуках плямёнаў паляўнічых.
17.05 Суперзбудаванні Трэцяга рэйха.
21.45, 1.40, 4.50 Чалавек супраць YouTube.
23.20, 2.30 Паранармальнае.

Discovery

8.00, 12.30 Хуткія і гучныя.
8.50 Што было далей?
9.45, 14.20, 21.30 Як гэта ўстроена?
10.10, 14.45, 21.00 Як гэта зроблена?
10.40, 17.05 Багажныя войны.
11.35, 7.10 Драпежнікі буйным планам.
13.25, 6.25 Забойныя дылемы.
15.15, 1.00, 5.40 Страсць да матораў.
16.10, 3.00 Вялікі махінатар.
18.00 Мужчыны, жанчыны, прырода.
19.00 Зорнае выжыванне.
20.00 Вострыў.
22.00 Таргі без тармазоў.
23.00 У пагоні за класікай.
0.00 Праз любоў да машын.
2.00, 4.50 Бітва за нерухомасць.
4.00 Маланкавыя катастрофы.
4.25 Сапраўдныя аферысты.

■ «Еўрабачанне-2016» ■

УСЁ ДЗЕЛЯ ІНТРЫГІ

Імкнучыся павысіць цікавасць да «Еўрабачання» і максімальна зменшыць прадказальнасць яго вынікаў, Еўрапейскі вяшчальны саюз унёс істотныя карэктывы ў працэдуру галасавання песеннага шоу. Афіцыйны сайт конкурсу назваў гэты крок «найвялікшымі зменамі з 1975 года».

Цяпер у фінале галасы нацыянальных журы і тэлевізійнай аўдыторыі не будуць камбінавацца ў агульны бал — гэтыя ацэнкі абвесцяць паасобку. Спачатку будуць агучаны вынікі галасавання журы, а потым — гледачоў, прычым у парадку ад найменшага бала (1) да найбольшага (12). Цікавая дэталь: калі ў нейкай краіне тэлевізійнае галасаванне не адбудзецца, замест яго ў залік пойдзе не галасаванне журы гэтай краіны, а сярэдні вынік галасавання ў некалькіх іншых краінах, выбраных арганізатарамі з загадзя падрыхтаваных кошыкаў.

Як мяркуецца, новая схема галасавання дазволіць, з аднаго боку, трымаць інтрыгу практычна да апошніх хвілін, а з другога — прыкладна на паўгадзіны скарацiць працягласць трансляцыі. «Усе конкурсы толькі ўзмацняюцца, калі ў іх ёсць непрадказальны, драматычны фініш, — адзначыў шведскі прадзюсар «Еўрабачання» Крыстэр Б'ёркман. — Нам хочацца стварыць сапраўдную магію тэлебачання, якая будзе трымаць гледачоў у напружанні да апошняй хвіліны». Дэталёвыя вынікі галасавання кожнай краіны па традыцыі будуць апублікаваны пасля шоу на сайце eurovision.tv.

Яшчэ адна навіна — шведскі тэлеканал SVT прадставіў дызайн сцэны, на якой у маі пройдзе «Еўрабачанне-2016». Адным з галоўных інавацыйных элементаў на пляцоўцы стане велізарная аб'ёмная LED-сцэна, якая дазволіць артыстам рухацца ўнутры яе і будзе ствараць аптычныя ілюзіі.

Тым часам...

Фота www.eurovision.tv.

Вызначылася са сваім музычным дэлегатам на конкурс 2016 года Украіна, дзе днямі завяршыўся нацыянальны адбор. Перамагла ў ім спявачка Джамала (Сусана Джамаладзінава), якая дзякуючы глядацкай падтрымцы абышла найбліжэйшага канкурэнта. Артыстка прадставіць у Швецыі песню «1944», прысвечаную прымусовай дэпартацыі крымскіх татар у Сярэднюю Азію.

Зусім хутка раскрые ўсе карты Расія — прэзентацыя конкурснай песні Сяргея Лазарава прызначана на 3 сакавіка, відэа папярэдне чакаецца не раней за 5 сакавіка. Што да канкурсанта ад Беларусі IVAN'а (Аляксандра Іванова), то ён, выступіўшы ў якасці спецыяльнага госця на ўкраінскім адборы, пакуль што падрыхтоўчай актыўнасці не праяўляе. Прынамсі, як паведамляе афіцыйны сайт артыста, 25 лютага ў яго адбудзецца канцэрт у Маскве, а іншых навін больш няма.

Наогул, сваіх прадстаўнікоў назвалі ўжо амаль 30 краін з 43 удзельнікаў «Еўрабачання-2016», астатнія зробяць гэта ў найбліжэйшы час. Да сярэдзіны сакавіка будуць трымаць прыхільнікаў конкурсу ў напружанні толькі Азербайджан, Францыя і краіна — гаспадыня сёлетняга конкурсу — Швецыя.

Вікторыя ЦЕЛЯШУК ■

Серада, 2 сакавіка

Беларусь 1

6.00, 7.20, 8.15 Добрай раніцы, Беларусь!
7.00, 8.00, 9.00, 12.00, 15.00, 19.00, 0.05 Навіны.
7.05, 8.05 Навіны эканомікі.
7.10, 8.10, 19.40, 23.25 Зона Х.
9.10, 22.05 Серыял «След».
10.00, 13.00, 16.00 90 секунд.
10.50 Серыял «Думай як жанчына».
12.10, 16.30 Серыял «Сямейныя меладрамы-6».
13.20 Дзень у вялікім горадзе.
14.20 Дзіцячы доктар.
15.15, 18.40 Навіны рэгіёна.
15.25 Серыял «Паміж намі дзяўчынкамі».
17.35 Беларуская часінка.
19.20, 23.45 Сфера інтарэсаў.
20.00 Серыял «Тальянка».
21.00 Панарама.
21.45 Актуальнае інтэрв'ю.
0.25 Дзень спорту.
0.35 Серыял «Пастка».

Беларусь 2

7.00 Тэлераніца.
9.00, 21.05 Тэлебарометр.
9.10, 22.10 «Анлайн». Скетчкам.
9.50, 16.15 Трылер «Закрытая школа».
10.55, 19.55 «Дзённік экстрасэнса». Рэаліці-шоу.
12.05, 21.10 «Экстрасэнсы-дэтэктывы».
13.10, 17.45 Дэтэктыў «Бывай, каханая».
14.20 Серыял «Дружба народаў». Заключная серыі.
15.30, 22.45 «Пін_код». Інтэрактыўны маладзёжны праект.
18.55 Серыял «Не нарадзіся прыгожай». 1-я серыя.
22.05 Спортлато 5 з 36, КЕНО.
23.40 Серыял «Бафі — знішчальніца вампіраў».
0.25 Зразумець і абясшкодзіць.

Беларусь 3

7.25 «Дабраранак».
8.00, 13.00, 18.35, 0.15 «Калейдаскоп».
8.15 «Размаўляем па-беларуску».
8.20, 19.30 «Вечны кліч». Драма.
9.35 «Святыні Беларусі».
10.00 «Беларускія прымаўкі». М/ф.
10.10 «Абуза». Маст. фільм.
10.40 «Лэдзі Караліна Лэм». Драма.
12.35, 23.50 «Святло далёкай зоркі». Памяці акцёра, рэжысёра, педагога, народнага артыста СССР Леаніда Рахленкі.
13.15 «Непадсудны». Драма.
14.40 «Пад акампанемент настрою». Канцэрт расійскага акцёра, музыканта і спевака Яўгена Дзятлава.
16.35 «Прыгажуня і пачвара». Казка.
18.05, 23.25 «Дыя@блог». «Пра прыгожае».
18.50, 21.00 «Героі і ахвяры халоднай вайны». Калі б Сталін і Трумэн сустрэліся... Дак. фільм.
20.40 «Калыханка».
21.40 «Бедны, бедны Павел». Драма.

Беларусь 5

7.35, 18.50 PRO спорт. Навіны.
7.45 Баскетбол. НБА. «Маямі» — «Чыкага».
9.30 Футбол. Чэмпіянат Англіі. «Норвіч» — «Чэлсі».
11.25 Футбол. Чэмпіянат Англіі. «Лестэр» — «Вест Бромвіч».
13.15 Спорт-кадр.
13.45 Хакей. КХЛ. Усходняя канферэнцыя. 1/4 фіналу. Пяты матч.
15.40 Біятлон. Чэмпіянат Еўропы. Гонка пераследу. Жанчыны.
16.30 Біятлон. Чэмпіянат Еўропы. Гонка пераследу. Мужчыны.
17.25 Гандбол над Бугам.
18.00 Козел пра футбол.
18.20 Слэм-данк.
18.55 Хакей. Белнафтахім — чэмпіянат Беларусі. 1/4 фіналу. Пяты матч.
21.05 Хакей. КХЛ. Заходняя канферэнцыя. 1/4 фіналу. Шосты матч.
23.00 Футбол. Чэмпіянат Англіі. «Ліверпуль» — «Манчэстэр Сіці». (У перапынку — PRO спорт. Навіны.)

АНТ

6.00, 8.30, 9.00, 11.00, 13.00, 16.00, 18.00 (з субцітрамі), **20.30** Нашы навіны.
6.05 «Наша раніца».
9.05 «Жыць здорава!»
10.25 «Кантрольная закупка».
11.05, 13.05, 16.15, 18.15, 21.00 Навіны спорту.
11.10 «Модны прыгавор».
12.35 «Бесталковыя нататкі».
13.10 «Мужчынскае/Жаночае».
14.10 «Сам-насам з усімі».
15.10 «Час пакажа».
16.20 «Таблетка».
16.55 «Давай пажэнімся!»
18.20 Серыял «Татавы дочкі».
18.50 «Няхай гавораць».
20.00 Час.
21.05 Серыял «Сямейны альбом».
23.00 Маст. фільм «Дзяржаўная мяжа. Салёны вецер».
1.20 Начныя навіны.

СТБ

6.00, 7.30, 10.30, 13.30, 16.30, 19.30, 22.30 «24 гадзіны».
6.10, 17.25 «Міншчына».
6.20, 7.45 «Раніца. Студыя добрага настрою».
7.40, 20.10, 22.55 «СТБ-спорт».
8.30, 23.00 «Тайны Чапман».
9.30, 18.35 «Самыя шакіруючыя гіпотэзы».
10.40 «Сямейныя драмы».
11.40 «Не хлусі мне!»
12.35, 17.35 «Званая вячэра».
13.50 «Тэрыторыя памылак».
15.35 «Вадзіць па-руску».
16.05 «Аўтапанарама».
16.50 «Простыя пытанні» з Ягорам Хрусталёвым.

17.10 «Ведай нашых!»
20.00 «Сталічныя падрабязнасці».
20.15 «Сакрэтныя тэрыторыі».
22.00 «Глядзець усім!»
23.55 «Баец». Серыял.

МІР

6.00 «180 хвілін».
9.00 «Любімыя акцёры».
9.30 Маст. фільм «Бухта смерці».
13.00, 16.00, 19.00 Навіны (бягучы радок).
13.15 «Вой, мамачкі!».
13.45, 2.45 Серыял «Школа выжывання ад адзінокай жанчыны з трыма дзецьмі ва ўмовах крызісу».
14.15, 20.10 Серыял «Развод».
15.10 «Справы сямейныя».
16.20 «Сакрэтныя матэрыялы».
16.50 Дак. серыял «Зямля. Тэрыторыя загадак».
17.20, 19.20 Серыял «Хто, калі не я?».
21.05 Маст. фільм «Эфект даміно».
23.00 Серыял «Кароткі курс шчаслівага жыцця».
23.55 Галоўная тэма.
0.10 Ток-шоу «Слова за словам».
1.05 Серыял «Шчасце ты маё».
3.15 Дак. серыял «Іншы свет».
3.45 Серыял «Два бакі адной Ганны».

РТР—Беларусь

7.00 «Раніца Расіі».
11.00, 14.00, 17.00, 20.00 Весткі.
11.35 «Пакой смеху».
12.25 «Вялікая тайна ДНК». «Смяротныя доследы. Касманаўтыка».
13.50, 16.50, 19.50, 23.00 Навіны — Беларусь.
14.30 «Пра самае галоўнае». Ток-шоу.
15.30 «Прамы эфір».
17.30 Серыял «Прынцып Хабарава».
19.10, 20.55 Серыял «Самара-2».

22.00, 23.10 Серыял «Любоўная сетка».
23.55 «Спецыяльны карэспандэнт».

НТБ—Беларусь

5.55 «Астрапрагноз».
6.00 «Новая раніца».
9.00 Серыял «Вяртанне Мухтара-2».
10.00, 13.00, 16.00, 19.00 Сёння.
10.20 Серыял «Святло і цень і маяка».
12.00 Суд прысяжных.
13.25 Агляд. Надзвычайнае здарэнне.
14.00 «Месца сустрэчы».
15.00, 16.20 Серыял «Вуліцы разбітых ліхтароў-12».
18.00 «Гаворым і паказваем». Ток-шоу.
19.50 Серыял «Пчаляр».
21.30, 23.00 Серыял «Бамбіла. Працяг».
22.30 «Вынікі дня».
23.50 Серыял «Глухар. Працяг».

8 канал

7.00, 14.10, 19.55, 21.00, 23.55 «Надвор'е».
7.05, 16.00 Мультпарад.
7.30, 20.00 Серыял «Песня лёду і полымя».
8.25, 9.35, 12.55, 13.55, 15.45, 16.30, 18.10, 19.50, 20.55 «Хатняя крама».
8.30, 18.20 Серыял «Канвой».
9.35 Дак. фільм «Ежа для разважанняў».
10.30 «Адшукваецца адпачынак».
11.00 Камедыя «Па-банку».
13.00 Серыял «Пуаро Агаты Крысці».
14.15 Серыял «Каханне і страх».
16.45 Серыял «Пустыня ў агні».
19.20 «Мой любімы гадавалец».
20.55 «Вечарніца».
21.10 Драма «Гісторыя кахання».
23.20 Серыял «Крык».

ВТБ

6.00, 17.00, 0.00 «Лаві момант».
6.30, 23.15, 4.30 Скетч-шоу «Даеш моладзь».
7.00 М/ф «Смяшарыкі».
7.30 М/ф «Пінгвіняня Параро».
8.00, 13.20 «Ералаш».
8.30, 18.00, 23.30 Серыял «Два бацькі і два сыны».
9.30, 14.00, 19.00 Серыял «Мамачкі».
10.30, 15.00, 20.00 Серыял «Маладзёжка 3».
11.30 Меладрама «Гуманітарныя навукі».
16.00, 5.00 «Турбаміксер».
17.30, 0.30, 4.00 Скетч-шоу «6 кадраў».
21.10 Камедыя «Адпетыя махляры».
1.00, 3.30 «Дурні і дарогі».
1.30 Серыял «Бязмоўны сведка».

Культура

6.30 «Еўраньюс».
10.00, 15.00, 19.30, 23.40 Навіны культуры.
10.15, 1.55 «Назіральнік».
11.15, 0.00 «Калядныя канікулы». Маст. фільм.
12.55 «Красуйся, горад Пятроў!» «Шувалаўскі палац на Фантанцы».
13.25 «Следства вядуць знатакі». Тэлефільм. «Падпасак з агурком». 2-я серыя.
15.10 Адваротны бок Месяца. «Людвіг Больцман. Высокашаноўны прафесар, глыбокалюбімы Луі!» Дак. фільм.
15.50 Штучны адбор.
16.35, 21.55 «Адлюстраваны час». Дак. серыял.
17.05 «Больш, чым каханне». Яўген Лебедзеў і Натэла Таўстаногава.
17.50 Музы ў музыцы. Алена Баева.
18.30 Сусветныя скарбы.
18.45 «Міхаіл Васкрасенскі. Клавішы душы». Дак. серыял.
19.15 «Добрай ночы, малыя!»
19.45 Галоўная роля.
20.05 «Абсалютны слых».
20.45 «Правілы жыцця».
21.10 «Уладзімір Бураковскі. Сардэчных спраў майстар». Дак. фільм.
22.25 Улада факта. «Кансерватызм або інерцыя. Расія ў эпоху Аляксандра III».
23.10 Сведкі часу. «Людміла Штэрн. Жыццё ўзнагародзіла мяне... Іосіф Бродскі». Дак. серыял. Частка 1-я.
23.55 Мастсавет.
1.30 «Леў Карсавін. Метафізіка кахання». Дак. фільм.

Настальгія

6.00 «СевАлогія» з Севам Наўгародцавым: «Пінк Флойд». 2005 год.
6.50, 8.25, 9.40, 11.00, 13.05, 14.30, 15.40, 17.00, 18.55, 20.30, 21.40, 23.00, 0.40, 2.15, 2.40, 3.50, 5.20 Музычная настальгія.
7.10 Маст. фільм «Марына».
8.45, 14.45, 20.45 Кіначасопіс «Хачу ўсё ведаць!».
9.00, 15.00, 21.00 «Мінулы час».
10.00, 16.00, 22.00 «Народжаныя ў СССР».
12.00 «Быў час» з Аляксандрам Паліткоўскім. «Дзеці палітычнай эліты». (І.В. Сталін»). 2007 год.
13.20 Маст. фільм «Калі чалавек усміхнуўся».
18.00 «Бітламанія» з Дзмітрыем Дзібровым. 2008 год.
19.10 Маст. фільм «Адрас вашага дома».
0.00 «Акулы пяра». Гурт «Русский размер» і Прафесар Лебядзінскі.
1.00 «Зямля—Паветра». Гурт «TOTAL». 2001 год.
2.30 Дак. фільм «Сумленны фатограф».
3.00 Дак. фільм «Старыя майстры».
4.00 Маст. фільм «Два Фёдары».

EuroSport 1

3.30, 5.00, 9.30 Веласпорт. Класікі. Лепшае.
4.30, 23.45 Watts.
6.00, 8.45 Горныя лыжы. Кубак свету. Мужчыны.
6.30, 14.45 Лыжныя гонкі. Кубак свету.
8.00 Горныя лыжы. Кубак свету. Мужчыны.
10.30, 1.05 Лыжныя гонкі. Кубак свету.
12.00, 16.00, 0.00 Веласпорт. Джыда д'Італія. Лепшае.
13.00 Біятлон. Чэмпіянат свету.
14.00 Біятлон. Чэмпіянат Еўропы.
17.00 F. Hildebrand.
17.05, 18.15 Біятлон. Кубак свету.
17.45, 19.00 Біятлон. Кубак свету. Жанчыны.
19.45 Лыжныя гонкі. Кубак свету. Жанчыны.
21.20 Скачкі на лыжах з трампліна. Кубак свету.
22.15 Лыжныя гонкі. Кубак свету. Мужчыны.

Камедыя

0.45 Камедыя «Патрабуюцца карэктныя паводзіны».
2.20 Меладрама «Былыя: лепшыя сябры!».
4.00 Камедыя «Улётны рэйс».
5.40, 21.20 Камедыя «Бос у гасцёўні».
7.20 Камедыя «Халасцякі ў адрыве».
9.00 Камедыя «Таксі 2».
10.40 Камедыя «Шосты элемент».
12.20 Камедыя «Таксі 3».
14.00, 14.50, 15.40, 17.40 Скетчкам «Паміж намі».
14.20, 15.10 «Камедыянты (Шоу)».
16.00 Камедыя «Прыгоды Падзінгтана».
18.00 Камедыя «Таксі 4».
19.40 Камедыя «Махляры».
23.05 Камедыя «Пяць нявест».

ТБ3

6.00 М/ф.
7.55 «Дактар І...»
8.25, 19.00, 1.00 «Іфет». Серыял.
9.55, 3.10 «Судовыя страсці». Дак. серыял.
10.45, 3.55 «Па справах непаўналетніх». Дак. серыял.
11.45, 16.05 «Хатні рэстаран».
12.40, 2.25 «Нераскрытыя тайны».
13.35, 17.55 «Пятая варта». Серыял.
14.35, 4.45 «Псіхасаматыка».
15.10 «Мой герой».
17.00 «Белая гвардыя». Серыял. Заключная серыя.
20.50, 0.10 «Блудныя дзеці». Серыял.
21.45 «Моцная слабая жанчына». Серыял.
22.40, 5.15 «Зоркі і містыка».
23.25 «Сакрэтныя матэрыялы». Серыял.

ТБ1000

6.00, 17.55 Мюзікл «Я адыходжу — не плач».
8.10 Драма «Бэбэр».
10.10, 2.05 Баявік «Планкет і Маклейн».
12.05 Меладрама «Свет навокал».
13.55 Драма «Сацыяльная сетка».
16.00 Драма «Хлусня дзеля выратавання».
20.00 Меладрама «Трэцяя персона».
22.25 Трылер «Сотавы».
0.10 Меладрама «Шоўк».
3.50 Драма «Перапыненае жыццё».

ТБ1000 Рускае кіно

6.20, 14.20 Казка «Тайна чатырох прынцэс».
8.05, 1.55 Прыгоды «Тэрыторыя».
10.50, 4.35 Меладрама «На свеце жывуць добрыя і харошыя людзі».
12.40 Прыгоды «Што ў Сенькі было».
16.20 Камедыя «Дэжа вю».
18.20 Камедыя «М + Ж».
20.20 Камедыя «Лёгкі на ўспамін».
22.20 Дэтэктыў «Маша і мора».
0.10 Іншае кіно. Драма «Эксперыенс».

National Geographic

6.00, 9.10, 14.00, 19.25, 5.30 Гульні розуму.
6.50 Папулярная навука.
7.40, 18.40, 21.45, 1.40, 4.45 Сапраўдны суперкар.
8.25, 17.50, 21.00, 0.50, 4.00 Аўта-SOS.
10.00, 14.40, 20.10 Чалавек супраць YouTube.
10.50 Дзікі тунец.
11.35 Ледзяная дарога.
12.20 Міжнародны аэрапорт Дубай.
13.10, 0.05 Зрабі або памры.
13.30, 0.30 Навуковыя недарэчнасці.
15.30 Сіла племені.
16.20 У пошуках пляменаў паляўнічых.
17.05 Суперзбудаванні Трэцяга рэйха.
22.30, 3.10 Расследаванні авіякатастроф.
23.20, 2.25 Паранармальнае.

Discovery

8.00, 12.30 Страсць да матораў.
8.50 Забойныя дылемы.
9.45, 14.20, 21.30 Як гэта ўстроена?
10.10, 14.45, 21.00 Як гэта зроблена?
10.40, 17.05 Бітва за нерухомасць.
11.35, 7.10 Шалёная рыбалка.
13.25, 6.25 І зноў не спрабуйце паўтарыць.
15.15, 5.40 Класіка з Паўднёвага пляжа.
16.10, 3.00 Вялікі махінатар.
18.00 Праз любоў да машын.
19.00 Таргі без тармазоў.
20.00 У пагоні за класікай.
22.00 Стальныя хлопцы.
23.00 Паляўнічыя на старызну.
0.00 Ліквідатар.
1.00 Багажныя войны.
2.00, 4.50 Паляўнічыя на рэліквіі.
4.00 Маланкавыя катастрофы.
4.25 Сапраўдныя аферысты.

Гараскоп на

АВЕН. Тыдзень спрыяльны для любых партнёрскіх адносін. Вы можаце атрымаць дапамогу ад калегі ці нават чалавека, з якім практычна не знаёмыя. Ахвота да зносін дазволіць лёгка наладзіць кантакты і ўзаемаадносіны. Але агульная накіраванасць ляжыць больш у сферы дзелавой, чым рамантычнай. Тыдзень нясе вам перамены, хоць першы этап і запатрабуе пэўных маральных высілкаў, разумення і жадання ўпусціць у сваё жыццё новае наўзамен страчанага.

ЦЯЛЕЦ. Тыдзень спрыяльны для новых пачынанняў, асабліва ў матэрыяльнай сферы. У гэты час можна падводзіць вынік пражытаму, падлічваць свае даходы і страіць планы на будучыню. Удала рэалізуецца ўсё, што звязана з працай і фінансамі. Спрыяльны час рабіць укладанні ці каштоўныя пакупкі. Падарожжы, змена месца жыхарства або проста адпачынак за мяжой на гэтым тыдні вельмі перспектыўныя. Астатнія сферы жыцця на гэтым фоне не будуць сябе актыўна праяўляць.

БЛІЗНЯТЫ. Варта быць вельмі абачлівым у гэтыя дні, асабліва вялікая рызыка страт у сярэдзіне тыдня. Колькасць спраў і абавязкаў будзе ўзрастаць, спатрэбіцца шмат сіл як на працы, так і дома. Вельмі важна захаваць цвярозасць розуму, не паддавацца эмоцыям, не рабіць неабдуманых учынкаў, а таксама не кідаць пачатых спраў. Нават нягледзячы на магчымыя страты і не самы лёгкі перыяд, вам пад сілу з усім справіцца, калі будзеце прытрымлівацца плана і не дапускаць упадніцкага настрою.

РАК. Тыдзень будзе звязаны з рамантычным настроем, прыемнымі знаёмствамі і падзеямі ў асабістым жыцці. Спрыяльныя дні не толькі для пачатку новых адносін, але і для ўнясення навізны ў тыя, якія ўжо існуюць. У гэтыя дні добра даюцца ўсе справы па доме, таму смела можаце займацца хатняй гаспадаркай, нават калі раней гэтага пазбягалі. На гэтым тыдні можна дасягнуць значных паляпшэнняў у асабістым жыцці і ўмацаванні адносін. Збярыце сваякоў і сяброў, гэта станоўча адаб'ецца на сямейных стасунках.

ЛЕЎ. На гэтым тыдні не варта спрабаваць ажыццяўляць свае планы, асабліва калі яны занадта складаныя і ў гэтай схеме задзейнічана шмат людзей. Наогул тыдзень не спрыяльны для розных хітрыкаў, выкрунтасаў і спроб выпрабаваць свой лёс. Людзям рызыкоўным лепш застацца дома і не рабіць ніякіх дзеянняў. Канчатковым вынікам іх можа быць поўнае крушэнне ўсіх надзей і чаканняў, змена ладу жыцця і мноства іншых не вельмі прыемных перамен.

ДЗЕВА. Асабліва добра складваюцца справы ў асабістым жыцці. Нягледзячы на тое, што вы будзеце даволі паверхоўна ставіцца да сямейных (ці іншых) абавязкаў, вам гэта нічым не пагражае. У адносінах надыходзіць перыяд лёгкасці, калі вы можаце атрымліваць асалоду ад таго, што вы ёсць, сваіх эмоцый і пачуццяў — і нічога ад вас для гэтага не патрабуецца. А вось сур'ёзныя размовы, высвятленне адносін лепш на гэты час не планаваць, бо ніякага адказу вы атрымаць не зможаце. Асцерагайцеся любых здзелак, пагадненняў, а таксама кантактаў з рознымі інстанцыямі і любымі справамі, звязанымі з вялікай колькасцю дакументаў.

наступны тыдзень

ШАЛІ. На працы ад вас могуць запатрабаваць значна большага ўкладання сіл, чым даводзіцца расходаваць звычайна. Будзьце ўважлівыя ў зносінах і перамовах, бо лёгка можа ўтварыцца канфліктная сітуацыя, чаго не варта дапускаць. Мяккія, спакойныя, але ўпэўненыя паводзіны дазволяць вам не спяшаючыся дамагчыся свайго. Нягледзячы на некаторую напружанасць пачатку тыдня, вы заўсёды можаце разлічваць на падтрымку блізкіх людзей і хатнюю ўтульнасць, што дастаткова хутка адновіць выдатказаныя сілы. Неўзабаве вы зразумееце, што вынік варты гэтых намаганняў.

СКАРПІЁН. Гэты тыдзень будзе спрыяльны для працы, рэалізацыі сваіх амбіцый, для ўсіх дзелавых і прадпрымальных людзей. Справы ў асабістым жыцці таксама на вышыні. Тут няма яркіх і новых эмоцый, затое намячаецца тэндэнцыя на стабільнасць адносін, упэўненасць у людзях, якія акружаюць вас, і агульны гарманічны настрой. Вітаецца любыя пачынанні і дзеянні, звязаныя з сям'ёй, у тым ліку і сямейныя пакупкі, укладанні ў стварэнне ўтульнасці. Але набыцці павінны быць вельмі практычнымі і накіраваны на паляпшэнне абстаноўкі дома.

СТРАЛЕЦ. Добры перыяд для новых спраў. У пачатку тыдня вы адчуеце прыліў сіл, жаданняў і імкненняў. Можа з'явіцца новая надзея, пуцяводная зорка. Раскрываюцца і вашы эмацыйныя бакі, узмацняецца чуласць, рамантычнасць, ўражлівасць. Спрыяльнае спалучэнне для пабудовы новых адносін або пачатку справы, пра якую вы даўно марылі (асабліва калі гэта звязана з творчасцю), якая выклікае ў вас станоўчыя эмоцыі і пачуцці. У сярэдзіне тыдня магчымая падвышаная адчувальнасць. Канец тыдня лепш за ўсё падыходзіць для зносін з сябрамі.

КАЗЯРОГ. Тыдзень спрыяльны для новых кантактаў, перамоў, а таксама любой дзейнасці, якая будзе выконвацца сумесна. Час партнёрскіх сувязяў, калі вы можаце смела разлічваць на іншага чалавека, але пры гэтым не варта перакладаць ўсе абавязкі і адказнасць на іншых, пакіньце трохі і сабе. У першай палове тыдня магчымыя азарэнні, новыя ідэі або раптоўнае з'яўленне вырашэння складаных пытанняў, што прадвызначыць далейшую дзейнасць. Перад вамі адкрыты ўсе дарогі, неабходна толькі выбраць сваю і рухацца па ёй.

ВАДАЛЕЙ. Часам вашы эмоцыі могуць прыводзіць да таго, што будзеце дзейнічаць не па правілах і нават не на карысць сабе, а каб дагадзіць імгненным жаданням або ў выніку эмацыйнага парыву. Калі не ўтрымаць сябе, асабліва ад няправільных учынкаў, паспешлівых рашэнняў і неабдуманых дзеянняў, то гэта можа сур'ёзна адбіцца на дабрабыце. У лепшым выпадку вы зашмат выдаткуеце ў краме, у горшым — парушыце свае адносіны з блізкімі людзьмі.

РЫБЫ. Тыдзень актыўны, але ўся дзейнасць будзе ляжаць у матэрыяльнай плоскасці. Не варта ў гэты час спрабаваць стварыць адносіны, займацца самаразвіццём або мастацтвам: ён для гэтага не падыходзіць. А вось фінансы, развіццё бізнесу, укладанне грашовых сродкаў — самыя адпаведныя тэмы для парадку дня. Спрыяльны час для рэалізацыі сваёй важкасці ў калектыве: маецца магчымасць абзавесціся вельмі карыснымі сувязямі, якія ў далейшым можна будзе выкарыстоўваць з выгадай.

Чацвер, 3 сакавіка

Беларусь 1

6.00, 7.20, 8.15 Добрай раніцы, Беларусь!
7.00, 8.00, 9.00, 12.00, 15.00, 19.00, 0.05 Навіны.
7.05, 8.05 Навіны эканомікі.
7.10, 8.10, 19.40, 23.25 Зона Х.
9.10, 22.05 Серыял «След».
10.00, 13.00, 16.00 90 секунд.
10.50 Серыял «Думай як жанчына».
12.10, 16.30 Серыял «Сямейныя меладрамы-6».
13.20 Дзень у вялікім горадзе.
14.20 Дзіцячы доктар.
15.15, 18.40 Навіны рэгіёна.
15.25 Серыял «Паміж намі дзяўчынкамі».
17.35 Беларуская часінка.
19.20, 23.45 Сфера інтарэсаў.
20.00 Серыял «Тальянка».
21.00 Панарама.
21.45 Спецыяльны рэпартаж.
0.20 Дзень спорту.
0.35 Серыял «Пастка».

Беларусь 2

7.00 Тэлераніца.
9.00, 21.05 Тэлебарометр.
9.10, 22.10 «Анлайн». Скетчкам.
9.50, 16.15 Трылер «Закрытая школа».
10.55, 19.55 «Дзённік экстрасэнса». Рэаліці-шоу.
12.05, 21.10 «Экстрасэнсы-дэтэктывы».
13.10, 17.45 Дэтэктыў «Бывай, каханая».
14.20, 19.00 Серыял «Не нарадзіся прыгожай».
15.30, 22.50 «Пін_код». Інтэрактыўны маладзёжны праект.
22.05 Спортлато 6 з 49, КЕНО.
23.45 Серыял «Бафі — знішчальніца вампіраў».
0.30 Зразумець і абясшкодзіць.

Беларусь 3

7.25 «Дабраранак».
8.00, 12.15, 18.15, 23.50 «Калейдаскоп».
8.15, 18.30 «Размаўляем па-беларуску».
8.25, 19.15 «Вечны кліч». Драма.
9.30 «Свет прыроды». Блакітная жамчужына Палесся.
10.00 «Бедны, бедны Павел». Драма.
11.45, 23.25 «Святло далёкай зоркі». Памяці рэжысёра, драматурга, паэта Валерыя Маслюка.
12.30 «Камандзір з вёскі Беляе». Дак. фільм.
12.55 «Прыгажуня і пачвара». Казка.
14.30 Творчы вечар народнай артысткі Расіі Рымы Маркавай.
15.50 «Сіла веры».
16.20 «Прыватнае жыццё Дон Жуана». Камедыя.
17.45, 22.55 «Навукаманія». Стваляўся клеткі.
18.35, 21.00 «Героі і ахвяры халоднай вайны. Кропку ставіць куля.» Дак. фільм.
20.40 «Калыханка».
21.40 «Хроніка пікіруючага бамбардзіроўшчыка». Драма.

Беларусь 5

6.20, 18.55, 22.20 PRO спорт. Навіны.
6.30, 22.30 Баскетбол. НБА. «Кліперс» — «Аклахома».
8.50 Слэм-данк.
9.20 Футбол. Чэмпіянат Англіі. «Вэст Хэм» — «Тотэнхэм».
11.10 Футбол. Чэмпіянат Англіі. «Ліверпуль» — «Манчэстэр Сіці».
13.05 Хакей. Белнафтахім — чэмпіянат Беларусі. 1/4 фіналу. Пяты матч.
14.55 Біятлон. Чэмпіянат Еўропы. Масстарт. Жанчыны.
15.45 Біятлон. Чэмпіянат Еўропы. Масстарт. Мужчыны.
16.35 «Місія — Рыа». Відэачасопіс.
17.05 «Нашы». Сяргей Варывода.
17.20 Біятлон. Чэмпіянат свету. Халменколен. Змяшаная эстафета.
19.00 На шляху да ЧС-2018. Відэачасопіс.
19.30 Хакей. КХЛ. Усходняя канферэнцыя. 1/4 фіналу. Шосты матч.
21.25 Футбол. Чэмпіянат Англіі. Агляд тура.

АНТ

6.00, 8.30, 9.00, 11.00, 13.00, 16.00, 18.00 (з субцітрамі), **20.30** Нашы навіны.
6.05 «Наша раніца».
9.05 «Жыць здорава!»
10.25 «Кантрольная закупка».
11.05, 13.05, 16.15, 18.15, 21.00 Навіны спорту.
11.10 «Модны прыгавор».
12.35 «Бесталковыя нататкі».
13.10 «Мужчынскае/Жаночае».
14.10 «Сам-насам з усімі».
15.10 «Час пакажа».
16.20 «Таблетка».
16.55 «Давай пажэнімся!»
18.20 Серыял «Татавы дочкі».
18.50 «Няхай гавораць».
20.00 Час.
21.05 «Трэба разабрацца».
21.30 Серыял «Тальянка».
23.20 Маст. фільм «Дзяржаўная мяжа. На далёкім памежжы».
1.40 Начныя навіны.

СТБ

6.00, 7.30, 10.30, 13.30, 16.30, 19.30, 22.30 «24 гадзіны».
6.10, 17.25 «Міншчына».
6.20, 7.45 «Раніца. Студыя добрага настрою».
7.40, 20.10, 22.55 «СТБ-спорт».
8.30, 23.40 «Тайны Чапман».
9.30, 18.35 «Самыя шакіруючыя гіпотэзы».
10.40 «Сямейныя драмы».
11.40 «Не хлусі мне!»
12.35, 17.35 «Званая вячэра».
13.50 «Сакрэтныя тэрыторыі».
15.35 «Вадзіць па-руску».
16.05 «Скардзіцца дазволена».
16.50 «Мінск і мінчане».
20.00 «Сталічныя падрабязнасці».
20.15 Маст. фільм «Дарагі Фрэнкі».
22.05 «Глядзець усім!».

23.00 «Простыя пытанні» з Ягорам Хрусталёвым.
23.20 «Аўтапанарама».
0.35 «Баец». Серыял.

МІР

6.00 «180 хвілін».
9.00 «Зроблена ў СССР».
9.30 Маст. фільм «Куфар Марыі Медычы».
11.20 Маст. фільм «Эфект даміно».
13.00, 16.00, 19.00 Навіны (бягучы радок).
13.15 «Цяжар абеду».
13.45, 2.45 Серыял «Школа выжывання ад адзінокай жанчыны з трыма дзецьмі ва ўмовах крызісу».
14.15, 20.10 Серыял «Развод».
15.10 «Справы сямейныя».
16.20 «Сакрэтныя матэрыялы».
16.50 Дак. серыял «Зямля. Тэрыторыя загадак».
17.20, 19.20 Серыял «Хто, калі не я?».
21.05 Маст. фільм «Сувязь».
23.00 Серыял «Кароткі курс шчаслівага жыцця».
23.55 Галоўная тэма.
0.10 Ток-шоу «Слова за слова».
1.05 Серыял «Шчасце ты маё».
3.15 Дак. серыял «Іншы свет».
3.45 Серыял «Два бакі адной Ганны».

РТР—Беларусь

7.00 «Раніца Расіі».
11.00, 14.00, 17.00, 20.00 Весткі.
11.35 «Пакой смеху».
12.05 «Дуэль з вірусам. Вырастаць чалавецтва». «Як яно ёсць. Кава».
13.50, 16.50, 19.50, 23.00 Навіны — Беларусь.
14.30 «Пра самае галоўнае». Ток-шоу.
15.30 «Прамы эфір».
17.30 Серыял «Прынцып Хабарава».
19.10, 20.55 Серыял «Яго каханне».

21.55, 23.10 Маст. фільм «Саўдзельнікі».
23.50 «Паядынак».

НТБ—Беларусь

5.55 «Астрапрагноз».
6.00 «Новая раніца».
9.00 Серыял «Вяртанне Мухтара-2».
10.00, 13.00, 16.00, 19.00 Сёння.
10.20 Серыял «Святло і цень маяка».
12.00 Суд прысяжных.
13.25 Агляд. Надзвычайнае здарэнне.
14.00 «Месца сустрэчы».
15.00, 16.20 Серыял «Вуліцы разбітых ліхтароў-12».
18.00 «Гаворым і паказваем». Ток-шоу.
19.50 Серыял «Пчаляр».
21.30, 23.00 Серыял «Бамбіла. Працяг».
22.30 «Вынікі дня».
23.50 Серыял «Глухар. Працяг».

8 канал

7.00, 14.10, 19.45, 21.00, 23.55 «Надвор'е».
7.05, 16.00 Мультпарад.
7.30, 19.50 Серыял «Песня лёду і полымя».
8.30, 18.30 Серыял «Канвой».
9.25 Дак. фільм «Планета акіян».
10.45 «Кінаблакнот».
11.00 Драма «Вадзіцель для Веры».
12.55, 13.55, 15.45, 16.45, 18.25, 20.55 «Хатняя крама».
13.05 Серыял «Пуаро Агаты Крысці».
14.15 Серыял «Каханне і страх».
16.20 «Мой любімы гадаванец».
17.00 Серыял «Пустыня ў агні».
19.35 «Фэшн is my прафэшн».
20.50 «Вечарніца».
21.05 «Даведнік па краінах і кантынентах».
21.15 Прыгоды «Белы палон».
23.15 Серыял «Крык».

ВТБ

6.00, 17.00, 0.00 «Лаві момант».
6.30, 23.10, 4.30 Скетч-шоу «Даеш моладзь».
7.00 М/ф «Смяшарыкі».
7.30 М/ф «Пінгвіняня Параро».
8.00, 13.40 «Ералаш».
8.30, 18.00, 23.30 Серыял «Два бацькі і два сыны».
9.30, 14.00, 19.00 Серыял «Мамачкі».
10.30, 15.00, 20.00 Серыял «Маладзёжка 3».
11.30 Камедыя «Адпетыя махляры».
16.00, 5.00 «Турбаміксер».
17.30, 0.30, 4.00 Скетч-шоу «6 кадраў».
21.10 Камедыя «Мільён для чайнікаў».
1.00, 3.30 «Дурні і дарогі».
1.30 Серыял «Бязмоўны сведка».

Культура

6.30 «Еўраньюс».
10.00, 15.00, 19.30, 23.40 Навіны культуры.
10.15, 1.55 «Назіральнік».
11.15 «Лэдзі ў цягніку». Маст. фільм.
13.00 «Расія, любоў мая!» «Камчацкія каракі».
13.25 «Следства вядуць знатакі». Тэлефільм. «Шантаж». 1-я серыя.
15.10 Адваротны бок Месяца. «Пётр Лебедзеў. Чалавек, які ўзважыў святло». Дак. фільм.
15.50 «Абсалютны слых».
16.35, 21.55 «Адлюстраваны час». Дак. серыял.
17.05 «Уладзімір Буракоўскі. Сардэчных спраў майстар». Дак. фільм.
17.50, 1.10 Музы ў музыцы. Хібла Герзмава.
18.35 «Ёган Вольфганг Гётэ». Дак. фільм.
18.45 «Міхаіл Васкрасенскі. Клавішы душы». Дак. серыял.
19.15 «Добрай ночы, малыя!»
19.45 Галоўная роля.
20.05 Чорныя дзіркі. Белыя плямы.
20.45 «Правілы жыцця».
21.10 «Астравы». Аляксандр Галіч.
22.25 «Культурная рэвалюцыя».
23.10 Сведкі часу. «Людміла Штэрн. Жыццё ўзнагародзіла мяне... Іосіф Бродскі». Дак. серыял.
23.55 Мастсавет.
0.00 Да 90-годдзя Анджэя Вайды. «Думкі пра Дастаеўскага».
0.10 «Д'яблы». Праз гады». Дак. фільм.

Настальгія

6.00 «Быў час» з Аляксандрам Палітхоўскім. «Дзеці палітычнай эліты». (І.В. Сталін)». 2007 год.
7.05, 8.30, 9.40, 11.00, 12.55, 14.30, 15.40, 17.00, 19.00, 20.25, 21.40, 23.00, 0.50, 2.25, 3.40, 5.00 Музычная настальгія.
7.20 Маст. фільм «Калі чалавек усміхнуўся».
8.45, 14.45, 20.45, 2.45 Кінасопіс «Хачу бу веды!».
9.00, 15.00, 21.00, 3.00 «Мінулы час».
10.00, 16.00, 22.00, 4.00 «Народжаныя ў СССР».
12.00 «Бітламанія» з Дзмітрыем Дзібровым. 2008 год.
13.10 Маст. фільм «Адрас вашага дома».
18.00 «Яловая субмарына» з Аляксандрам Ліпніцкім. «Гісторыя рускага рока. Вечны пост». 2006 год.
19.20 Маст. фільм «Успамін».
0.00 «СевАлогія» з Севам Наўгародцавым: «Пінк Флойд». 2005 год.
1.10 Маст. фільм «Марына».

EuroSport 1

3.30, 7.00, 10.30, 16.00 Велаканспорт. Джыда д'Італія. Лепшае.
4.30 Watts.
5.00, 9.00, 11.30, 15.00 Лыжныя гонкі. Кубак свету.
8.00, 14.00, 17.00, 21.05, 2.05 Біятлон. Чэмпіянат свету.
12.00, 16.00, 0.00 Веласпорт. Тур дэ Франс. Лепшае.
13.00 Горныя лыжы. Кубак свету. Мужчыны.
13.30 Горныя лыжы. Кубак свету. Жанчыны.
18.45, 19.40 Футбол. Сусветныя галы.
18.50 Футбол. Лацiна.
19.15 Футбол. ФІФА.
19.45, 1.05 Скачкі на лыжах з трампліна. Кубак свету.
22.00 Канькабежны спорт.
23.30 Футбол. Чэмпіянат MLS. Агляд сезона.

Камедыя

0.50 Камедыя «Дзіўныя сваякі».
2.20 Меладрама «Каханне жыве тры гады».
4.00 Меладрама «Былыя: лепшыя сябры!».
5.40, 22.50 Камедыя «Халасцякі ў адрыве».
7.20 Камедыя «Шосты элемент».
9.00 Камедыя «Таксі 3».
10.40 Камедыя «Прыгоды Падзінгтана».
12.20 Камедыя «Таксі 4».
14.00, 14.50, 15.40, 17.40 Скетчкам «Паміж намі».
14.20, 15.10 «Камедыянты (Шоу)».
16.00 Камедыя «Махляры».
18.00 Камедыя «Парык любой цаной».
19.40 Меладрама «Назад да шчасця, або Хто знойдзе сінюю птушку».
21.25 Камедыя «Шчаслівае сямейства».

ТБ3

6.00 М/ф.
7.55 «Дактар І...»
8.25, 19.00, 1.15 «Іфет». Серыял.
9.55, 3.35 «Судовыя страсці». Дак. серыял.
10.45, 4.20 «Па справах непаўналетніх». Дак. серыял.
11.45, 16.05 «Хатні рэстаран».
12.40, 2.50 «Нераскрытыя тайны».
13.35, 17.55 «Пятая варта». Серыял.

14.35, 4.45 «Псіхасаматыка».
15.10 «Мой герой».
17.00, 21.50 «Моцная слабая жанчына». Серыял.
20.55, 0.30 «Блудныя дзеці». Серыял.
22.45, 5.15 «Зоркі і містыка».
23.30 «Сакрэтныя матэрыялы». Серыял.
0.15 «Рокіно».

ТБ1000

6.00, 18.10 Меладрама «Свет навокал».
8.05, 3.30 Меладрама «Трэцяя персона».

10.30, 1.50 Трылер «Сотавы».
12.10 Меладрама «Шоўк».
14.10 Драма «Бабёр».
16.10 Баявік «Планкет і Маклейн».
20.00 Меладрама «А вось і Полі!».
21.40 Драма «Разявальны квартэт».
23.35 Драма «Паўночная краіна».

ТБ1000 Рускае кіно

6.20, 18.20 Баявік «Стрытрэйсеры».
8.20, 4.20 Дэтэктыў «Маша і мора».
10.20 Драма «Экспірыенс».
12.20 Драма «Аповесць непагашанага Месяца».
13.50 Прыгоды «Тэрыторыя».
16.30 Меладрама «На свеце жывуць добрыя і харошыя людзі».
20.20 Камедыя «Мамы 3».
22.20 Баявік «Рызыка без кантракту».
0.20 Камедыя «Ад 180 і вышэй».
2.20 Камедыя «Лёгкі на ўспамін».

National Geographic

6.00, 5.30 Гульні розуму.
6.50 Папулярная навука.
7.10 Займальная навука.
7.40, 17.55 Золата ў халоднай вадзе.
8.25, 18.40, 21.45, 1.40, 4.40 Верф.
9.10, 14.00, 19.30 Аўта-SOS.
10.00, 14.50, 20.15 Сапраўдны суперкар.
10.50 Дзікі тунец.
11.35 Ледзяная дарога.
12.20 Міжнародны аэрапорт Дубай.
13.10, 0.05 Зрабі або памры.
13.35, 0.30 Навуковыя недарэчнасці.
15.30 Сіла племені.
16.20 У пошуках плямёнаў паляўнічых.
17.10 Суперзбудаванні Трэцяга рэйха.
21.00, 0.50, 4.00 Каралі шахт.
22.30, 3.10 Расследаванні авіякатастроф.
23.20, 2.20 Паранармальнае.

Discovery

8.00, 12.30 Класіка з Паўднёвага пляжа.
8.50 І зноў не спрабуйце паўтарыць.
9.45, 14.20, 21.30 Як гэта ўстроена?
10.10, 14.45, 21.00 Як гэта зроблена?
10.40, 17.05 Паляўнічыя на рэліквіі.
11.35, 7.10 Голыя і напалоханыя.
13.25, 6.25 Трой.
15.15, 5.40 Мяцежны гараж.
16.10, 3.00 Вялікі махінатар.
18.00 Ліквідатар.
19.00 Паляўнічыя на старызну.
20.00 Стальныя хлопцы.
22.00 Залатая ліхаманка.
23.00 Паляўнічыя на рачныя дыяменты.
0.00 Паляванне на труфелі.
1.00 Шалёная рыбалка.
2.00, 4.50 Скарбашукальнікі Амерыкі.
4.00 Маланкавыя катастрофы.
4.25 Сапраўдныя аферысты.

ШАШКІ

выпуск №7

Бліцконкурс:

Сёння нашым чытачам прапануюцца апошнія тры заданні, складзеныя двухразовым чэмпіёнам Беларусі па шашачнай кампазіцыі Дзмітрыем Камчыцкім (Магілёў).

Пераможца бліцконкурсу атрымае прыз ад аўтара кампазіцый.

№5

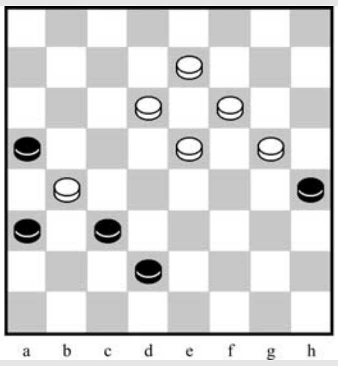

№4

Белыя простыя: a3, a7, b6, c7, g5, h4 (6).

Чорныя простыя: b4, c3, c5, d4, d8, e5, f2, h6 (8).

№5

Белыя простыя: b4, d6, e5, e7, f6, g5 (6).

Чорныя простыя: a3, a5, c3, d2, h4 (5).

№6

Белыя простыя: a3, a5, d6, f6, g1, g7 (6).

Чорныя простыя: b6, d8, c3, c7, d2, d4, f4, h8 (8).

У канцы студзеня ў Мінску, у сталічнай СДЮШАР-11, адбыўся традыцыйны турнір па шашках-64 памяці вядомага беларускага майстра Уладзіміра Граковіча. У турніры прынялі ўдзел 48 шашыстаў, сярод якіх 10 майстроў спорту. У выніку напружанай барацьбы да фінішу з аднолькавым вынікам 13 ачкоў з 18 магчымых прыйшлі малады міжнародны майстар Аляксей Куніца і старэйшына беларускіх шашак Аркадзь Плакхін. Каэфіцыент аддаў перавагу маладзейшаму спартсмену. Яшчэ 8 шашыстаў набралі па 12 ачкоў, тут па дадатковых паказчыках на 3-е месца выйшаў юны майстар Дзмітры Немец. Найлепшай у жаночым заліку стала Яна Лазовік — 11 ачкоў.

Пішыце на адрас: 220013, г. Мінск, вул. Б. Хмяльніцкага, 10а, газета «Звязда», e-mail: *info@zviazda.by* або *vorush@yandex.ru*

Віталь ВАРУШЫЛА,
майстар спорту.

ЭКСКУРС У МІНУЛАЕ

Фільм-гісторыя пра багемскае шкло — на «Беларусь 1»

Сёння ў вячэрнім эфіры глядзіце працяг дакументальнага цыкла «Лёс гігантаў». У новай серыі можна будзе даведацца ўсё пра багемскае шкло, здзейсніўшы чарговую вандроўку ў часы СССР.

«Яго нельга чапаць, на яго можна толькі маліцца!» — гэтая фраза з вядомага фільма Эльдара Разанава «Дзяўчына без адраса» як мага лепш апісвае дэфіцыт багемскага шкла ў Савецкім Саюзе. Яго ў тыя часы можна было здабыць хіба што праз пятыя рукі і з вялікай пераплатай... У новай серыі, якую можна паглядзець адразу пасля «Панарамы», аўтары праекта сабралі самыя цікавыя факты пра багемскае шкло: унікальнае відэа, экспанаты, якія ўпершыню пакажуць у тэлеэфіры. Таксама даведаемся сакрэты шкловарэння. Нам дадуць адказы і на такія пытанні: навошта Брэжневу спатрэбілася ваза вышынёй больш за метр, чаму «сухі закон» ледзь не спыніў шклозаводы ў Саюзе і як Захад спрабаваў пераманіць нашых майстроў да сябе.

Нагадаем, усяго у новым сезоне «Лёсу гігантаў» гледачоў чакае дзесяць серый пра савецкае мінулае і яго таямніцы.

Алена ДРАПКО.
drapko@zviazda.by

Пятніца, 4 сакавіка

Беларусь 1

6.00, 7.20, 8.15 Добрай раніцы, Беларусь!
7.00, 8.00, 9.00, 12.00, 15.00, 19.00, 0.05 Навіны.
7.05, 8.05 Навіны эканомікі.
7.10, 8.10, 19.20 Зона Х.
9.10, 22.05 Серыял «След».
10.00, 13.00, 16.00 90 секунд.
10.50 Серыял «Думай як жанчына».
12.10, 16.30 Серыял «Сямейныя меладрамы-6».
13.20 Дзень у вялікім горадзе.
14.20 Дзіцячы доктар.
15.15, 18.40 Навіны рэгіёна.
15.25 Серыял «Паміж намі дзяўчынкамі».
17.35 Terra incognita. Беларусь невядомая.
18.10 Тайны следства.
20.00 Серыял «Тальянка». Заключная серыя.
21.00 Панарама.
21.45 Лёс гігантаў.
22.15 Дэтэктыў «Асабістая справа маёра Баранава».
0.25 Дзень спорту.
0.35 Серыял «Пастка».

Беларусь 2

7.00 Тэлераніца.
9.00, 21.05 Тэлебарометр.
9.10, 1.30 «Анлайн». Скетчкам.
9.50, 16.20 Трылер «Закрытая школа».
11.00 «Дзённік экстрасэнса». Рэаліці-шоу.
12.10 «Экстрасэнсы-дэтэктывы».
13.15 Дэтэктыў «Бывай, каханая». Заключная серыя.
14.30 Серыял «Не нарадзіся прыгожай».
15.30, 23.50 «Пін_код». Інтэрактыўны маладзёжны праект.
17.45 «Разбуральнікі міфаў».
18.50 Выбар гледачоў. Фантастыка «Успомніць усё».
21.10 «Бітва экстрасэнсаў. Апакаліпсіс».
22.00 Спортлата 5 з 36, КЕНО.
0.45 Рэпарцёр.

Беларусь 3

7.25 «Дабраранак».
8.00, 11.50, 18.15, 0.10 «Калейдаскоп».
8.15, 19.15 «Вечны кліч». Драма.
9.40 «Камандзір з вёскі Белае». Дак. фільм.
10.05 «Хроніка пікіруючага бамбардзіроўшчыка». Драма.
11.20 «Святло далёкай зоркі». Памяці мастака-пастаноўшчыка, сцэнографа, касцюмера, заслужанага дзеяча мастацтваў БССР Юрыя Тура.
12.05 «Сіла веры».
12.30 «Прыватнае жыццё Дон Жуана». Камедыя.
13.55 «Справы фамільныя». Піўная багема.
14.25 «Мілы чалавек». Тэлеверсія спектакля.
16.10 «Джазавая панарама». Бігбэнд Нацыянальнага аркестра пад кіраўніцтвам М. Фінберга.
17.50 «Камертон». Галоўны дырыжор і мастацкі кіраўнік камернага хору Гомельскай абласной філармоніі Алена Сакалова.
18.35, 21.00 «Героі і ахвяры халоднай вайны». Істэрыка ў асабліва буйных маштабах. Дак. фільм.
20.40 «Калыханка».
21.40 «Чырвоная палатка». Драма.

Беларусь 5

7.30, 18.50, 23.00 PRO спорт. Навіны.
7.40, 23.10 Баскетбол. НБА. «Нью-Арлеан» — «Сан-Антоніа».
9.25 Біятлон. Чэмпіянат свету. Халменколен. Змяшаная эстафета.
10.55 Футбол. Чэмпіянат Англіі. Агляд тура.
11.50 Хакей. КХЛ. Усходняя канферэнцыя. 1/4 фіналу. Шосты матч.
13.40 Гандбол. Ліга чэмпіёнаў. Плэй-оф. Першы матч. «Ск'ёрн» (Данія) — БГК імя Мяшкова.
15.10 Футзала. Кубак Беларусі. Фінал.
16.45 Футбол. Ліга чэмпіёнаў УЕФА. Відэачасопіс.
17.15 «Нашы». Ірына Вяленкава.
17.25 Спорт, спорт, спорт. Раман Петрушэнка.
17.55 Свет англійскай прэм'ер-лігі.
18.25 Піт-стоп.
18.55 Хакей. Белнафтахім — чэмпіянат Беларусі. 1/4 фіналу. Шосты матч.
21.05 Хакей. КХЛ. Заходняя канферэнцыя. 1/4 фіналу. Сёмы матч.

АНТ

6.00, 8.30, 9.00, 11.00, 13.00, 16.00, 18.00 (з субцітрамі), **20.30** Нашы навіны.
6.05 «Наша раніца».
9.05 «Жыць здорава!»
10.25 «Кантрольная закупка».
11.05, 13.05, 16.15, 18.15, 21.00 Навіны спорту.
11.10 «Модны прыгавор».
12.35 «Бесталковыя нататкі».
13.10 «Мужчынскае/Жаночае».
14.10 «Міхаіл Гарбачоў. Першы і апошні».
15.10 «Час пакажа».
16.20 Маст. фільм «Гісторыя Асі Клячынай, якая кахала, ды не выйшла замуж».
18.20 «Чакай мяне. Беларусь».
18.55 «Поле цудаў».
20.00 Час.
21.05 «Голас. Дзеці».
23.00 Меладрама «Мой хлопец-псіх».
1.10 Легенды Live. «Elvis».
1.45 Начныя навіны.

СТБ

6.00, 7.30, 10.30, 13.30, 16.30, 19.30, 22.30 «24 гадзіны».
6.10, 17.25 «Міншчына».
6.20, 7.45 «Раніца. Студыя добрага настрою».
7.40, 20.10, 22.55 «СТБ-спорт».
8.30, 23.40 «Тайны Чапман».
9.30, 18.35 «Самыя шакіруючыя гіпотэзы».
10.40 «Сямейныя драмы».
11.40 «Не хлусі мне!»
12.35, 17.35 «Званая вячэра».
13.50 Маст. фільм «З жыцця начальніка крымінальнага вышуку».
15.35 «Вадзіць па-руску».
16.10 «Аўтапанарама».
16.50 «Простыя пытанні» з Ягорам Хрусталёвым.
17.10 «Ведай нашых!»
20.00 «Сталічныя падрабязнасці».
20.15 Маст. фільм «Дзяўчына з Джэрсі».
22.05 «Глядзець усім!»
23.00 Трылер «Сховішча».
0.35 «Найлепшае з залатой калекцыі СТБ»: святочны канцэрт «Вясна на СТБ».
2.10 Маст. фільм «Дарагі Фрэнкі».

МІР

6.00 «180 хвілін».
9.00 «Любімыя акцёры».
9.30 Маст. фільм «Тайна «Чорных драздоў».
11.20 Маст. фільм «Сувязь».
13.00, 16.00, 19.00 Навіны (бягучы радок).
13.15 «Трэш-тэст».
13.45 Серыял «Школа выжывання ад адзінокай жанчыны з трыма дзецьмі ва ўмовах крызісу».
14.15 Серыял «Развод».
15.10, 2.00 «Справы сямейныя».
16.20 «Сакрэтныя матэрыялы».
17.20 Серыял «Хто, калі не я?».
19.20 Серыял «Кароткае дыханне».
22.50 Маст. фільм «Прыгоды жоўтага чамаданчыка».
0.10 Маст. фільм «Тайна «Чорных драздоў».
2.50 Маст. фільм «Дзённік кар'ерысткі».
4.30 Маст. фільм «Музычная гісторыя».

РТР—Беларусь

7.00 «Раніца Расіі».
11.00, 14.00, 17.00, 20.00 Весткі.
11.35 «Пакой смеху».
12.10 «Аляксандра Пахмутава. Адкажу за кожную ноту».
13.50, 16.50, 19.50, 23.00 Навіны — Беларусь.
14.30 «Пра самае галоўнае». Ток-шоу.
15.30 «Прамы эфір».
17.30 Серыял «Прынцып Хабарава».
19.10, 20.55 Серыял «Яго каханне».
22.00, 23.10 «Аншлаг і Кампанія».
0.20 Маст. фільм «Дрэнная суседка».

НТБ—Беларусь

5.55 «Астрапрагноз».
6.00 «Новая раніца».
9.00 Серыял «Вяртанне Мухтара-2».
10.00, 13.00, 16.00, 19.00 Сёння.
10.20 Серыял «Святло і цень маяка».
12.00 Суд прысяжных.
13.25 Агляд. Надзвычайнае здарэнне.
14.00 «Месца сустрэчы».
15.00, 16.20 Серыял «Вуліцы разбітых ліхтароў-12».
18.00 «Гаворым і паказваем». Ток-шоу.
19.45 «НЗ. Расследаванне».
20.10 Серыял «Пчаляр».
21.45 «Большасць». Ток-шоу.
22.55 Серыял «Бамбіла. Працяг».
1.30 Серыял «Глухар. Працяг».

8 канал

7.00, 14.10, 19.45, 21.00, 23.55 «Надвор'е».
7.05, 16.00 Мультпарад.
7.30, 19.50 Серыял «Песня лёду і полымя».
8.30, 18.30 Серыял «Канвой».
9.35, 10.25, 13.55, 15.45, 16.15, 18.25, 19.35, 20.55 «Хатняя крама».
9.45 Дак. серыял «Дзікая прырода Расіі».
10.40 Драма «Экіпаж».
13.00 Серыял «Пуаро Агаты Крысці».
14.15 Серыял «Каханне і страх».
16.25 «Адшукваецца адпачынак».
16.55 Серыял «Пустыня ў агні».
20.55 «Вечарніца».
21.10 Баявік «Новы супергерой».
23.15 Серыял «Крык».

ВТБ

6.00, 17.00, 3.30 «Лаві момант».
6.30, 23.05, 2.00, 4.30 Скетч-шоу «Даеш моладзь».
7.00 М/ф «Смяшарыкі».
7.30 М/ф «Пінгвіняня Парара».
8.00, 13.25 Серыял «Ералаш».
8.30 Серыял «Два бацькі і два сыны».
9.30, 14.00, 19.00 Серыял «Мамачкі».
10.30, 15.00, 20.00 Серыял «Маладзёжка 3».
11.30 Камедыя «Мільён для чайнікаў».
16.00, 5.00 «Турбаміксер».
17.30, 0.30, 4.00 Скетч-шоу «6 кадраў».
18.00, 23.30 «Уральскія пельмені».
21.10 Прыгоды «Авантурыст».
0.30 «Цэнтральны мікрафон».
1.30 Скетчкам «Студэнты».
2.30 Скетч-шоу «Мільёны ў сетцы».

Культура

6.30 «Еўраньюс».
10.00, 15.00, 19.30, 23.30 Навіны культуры.
10.20 Шэдэўры старога кіно. «Бульдзі». Маст. фільм.
11.40, 2.40 Сусветныя скарбы.
12.00 «Самуіл Маршак. Звычайны геній». Дак. фільм.
12.50 «Пісьмы з правінцыі». Калуга.
13.20 «Следства вядуць знатакі». Тэлефільм. «Шантаж». 2-я серыя.
14.20 «Утаймаванне каня. Пётр Клот». Дак. фільм.
15.10 Адваротны бок Месяца. «Уільям Томсан. Абсалютная велічыня». Дак. фільм.
15.50 «Царская ложа».
16.35, 21.55 «Адлюстраваны час». Дак. серыял.
17.00 «Эдгар Дэга». Дак. фільм.
17.10 Вялікі балет.
19.45 Смеханастальгія.
20.20, 1.55 «Шукальнікі». «У пошуках цудатворнай статуі».
21.05 «Дама з сабачкам». Маст. фільм.
22.35 «Лінія жыцця». Аляксандр Дамагараў.
23.45 Мастсавет.
23.50 Партрэт пакалення. «1210». Маст. фільм.
1.15 Канцэрт Жардзі Саваля.

Настальгія

6.00 «Бітламанія» з Дзмітрыем Дзібровым. 2008 год.
6.55, 8.30, 9.40, 11.00, 13.00, 14.25, 15.40, 17.00, 18.45, 20.25, 21.40, 23.00, 1.05, 2.30, 3.40, 5.00 Музычная настальгія.
7.10 Маст. фільм «Адрас вашага дома».
8.45, 14.45, 2.45 Кіначасопіс «Хачу ўсё ведаць!».
9.00, 15.00, 21.00, 3.00 «Мінулы час».
10.00, 16.00, 4.00 «Народжаныя ў СССР».
12.00 «Яловая субмарына» з Аляксандрам Ліпніцкім. «Гісторыя рускага рока. Вечны пост». 2006 год.
13.20 Маст. фільм «Успамін».
18.00 «Да і пасля...» з Уладзімірам Малчанавым. Найлепшае. 2009 год.
19.00 Маст. фільм «Нікуды не вартая».
20.40 Дак. фільм «Мода 89-90».
22.00 «Колба часу».
0.00 «Быў час» з Аляксандрам Паліткоўскім. «Дзеці палітычнай эліты». (І.В. Сталін)». 2007 год.
1.20 Маст. фільм «Калі чалавек усміхнуўся».

EuroSport 1

3.20, 11.30, 15.00 Watts.
3.30 Веласпорт. Тур дэ Франс. Лепшае.
4.30, 6.00, 8.00, 13.30, 16.30, 18.45, 21.30, 2.20 Скачкі на лыжах з трампліна. Кубак свету.
5.00, 7.00, 10.30, 14.00, 17.00, 19.45 Біятлон. Чэмпіянат свету.
9.00, 9.55 Футбол. Сусветныя галы.
9.05 Футбол. Лаціна.
9.30 Футбол. ФІФА.
10.00, 21.00 Футбол. Чэмпіянат MLS. Агляд сезона.
12.15, 15.15 Горныя лыжы. Кубак свету. Мужчыны.
18.00, 0.15 Лыжныя гонкі. Кубак свету.
1.20 Веласпорт. Вуэльта Іспаніі. Лепшае.

Камедыя

0.25 Камедыя «Бос у гасцёўні».
2.10 Камедыя «Пяць нявест».
4.00 Камедыя «Дзіўныя сваякі».
5.40, 21.35 Камедыя «Таксі 2».
7.15 Камедыя «Прыгоды Падзінгтана».
9.00 Камедыя «Таксі 4».
10.40 Камедыя «Махляры».

12.20 Камедыя «Парыж любой цаной».
14.00, 14.50, 15.40, 17.40 Скетчкам «Паміж намі».
14.20, 15.10 «Камедыянты (Шоу)».
16.00 Меладрама «Назад да шчасця, або Хто знойдзе сінюю птушку».
18.00 Камедыя «Падарунак з характарам».
19.40 Фэнтэзі «Пенелопа».
23.05 Камедыя «Шосты элемент».

ТБ3

6.00 М/ф.
7.45 «Доктар І...»
8.15, 19.00, 1.20 «Іфет». Серыял.
9.55, 3.50 «Судовыя страсці». Дак. серыял.
10.45, 4.40 «Па справах непаўналетніх». Дак. серыял.
11.45, 16.05 «Хатні рэстаран».
12.40, 3.05 «Нераскрытыя тайны».
13.35, 17.55 «Пятая варта». Серыял.
14.35, 5.30 «Псіхасаматыка».
15.10 «Мой герой».
17.00, 21.50 «Моцная слабая жанчына». Серыял.
21.10 «Як выйсці замуж за тры дні». Маст. фільм.
23.00 «Трынаццаць знакаў Задыяка».
23.55 «Эфект матылька 2». Трылер.

ТБ1000

6.00, 18.05 Меладрама «Шоўк».
8.10, 4.10 Драма «Развітальны квартэт».
10.10 Меладрама «А вось і Полі!».
12.10 Драма «Самы блізкі сябар».
14.00 Меладрама «Трэцяя персона».
16.25 Трылер «Сотавы».
20.00 Вестэрн «Апалуза».
22.10 Трылер «Лепшая прапанова».
0.25 Трылер «Без кампрамісаў».
2.05 Драма «Паўночная краіна».

ТБ1000 Рускае кіно

6.20, 18.20 Драма «Экспірыенс».
8.20, 2.20 Камедыя «Мамы 3».
10.20, 4.20 Баявік «Рызыка без кантракту».
12.20 Драма «Ганна і камандор».
14.20 Камедыя «Лёгкі на ўспамін».

16.20 Дэтэктыў «Маша і мора».
20.20 Трагікамедыя «Коля — перакаці-поле».
22.20 Камедыя «Каўказская палонніца!».
0.20 Баявік «Спіраль».

National Geographic

6.00, 5.35 Гульні розуму.
6.50 Займальная навука.
7.40, 15.30, 17.55 Сіла племені.
8.25, 18.40 Па слядах міфічных пачвар.
9.15, 14.00, 19.30 Каралі шахт.
10.00, 14.45, 20.15 Верф.
10.50 Дзікі тунец.
11.35 Ледзяная дарога.
12.20 Міжнародны аэрапорт Дубай.
13.10, 0.05 Зрабі або памры.
13.35, 0.30 Навуковыя недарэчнасці.
16.20 У пошуках плямёнаў паляўнічых.
17.10 Суперзбудаванні Трэцяга рэйха.
21.00, 0.50, 4.00 Золата ў халоднай вадзе.
21.45, 1.40, 4.50 Інстынкт выжывання.
22.30, 3.15 Расследаванні авіякатастроф.
23.20, 2.25 Паранармальнае.

Discovery

8.00, 12.30 Мяцежны гараж.
8.50, 1.00 Трой.
9.45, 14.20, 21.30 Як гэта ўстроена?
10.10, 14.45, 21.00 Як гэта зроблена?
10.40, 17.05 Скарбашукальнікі Амерыкі.
11.35, 7.10 Уцячы ад пагоні.
12.30 Мяцежны гараж.
13.25, 6.25 Космас навыварат.
15.15, 5.40 Дарожныя каўбоі.
16.10, 3.00 Вялікі махінатар.
18.00 Паляванне на труфелі.
19.00 Паляўнічыя на рачныя дыяменты.
20.00 Залатая ліхаманка.
22.00 Чыгунка Аляскі.
23.00 Аляска: апошняя мяжа.
0.00 Апошнія жыхары Аляскі.
2.00, 4.50 Паляўнічыя на склады.
4.00 Маланкавыя катастрофы.
4.25 Сапраўдныя аферысты.

Субота, 5 сакавіка

Беларусь 1

6.55 Існасць.
7.20 Камедыя «Дазвольце цябе пацалаваць... Бацька нявесты».
9.00, 12.00, 15.00 Навіны.
9.10, 1.15 Серыял «Два бацькі і два сыны».
10.30 «50 рэцэптаў першага». Кулінарнае шоу.
11.25 Лёс гігантаў.
12.10 «Здароўе». Ток-шоу.
13.10, 15.45 Меладрама «Падары мне нядзелю». 1—4-я серыі.
15.15 Краіна.
21.00 Панарама.
21.40 Урачысты сход і святочны канцэрт, прысвечаныя Дню міліцыі.
23.20 Залатая калекцыя савецкага кінематографа. Камедыя «Вяселле ў Малінаўцы».
1.05 Дзень спорту.

Беларусь 2

6.50 Беларуская кухня.
7.25, 2.05 Тэлебарометр.
7.30 Серыял «Мая цудоўная нянька».
9.30 «Занадта шмат хвастоў».
10.05 Азбука густу.
10.45 Серыял «Хто ў доме гаспадар?».
12.45 «Бітва экстрасэнсаў. Апакаліпсіс».
15.20 Капейка ў капейку.
15.55 «Разбуральнікі міфаў».
17.05 Дэтэктыў «Падмані мяне».
18.05 Трылер «Хэнкок».
19.45 «Здзіві мяне». Талент-шоу.
21.10 Камедыя «Секс па дружбе».
22.00 Спортлато 6 з 49, КЕНО.
23.15 «Арол і рэшка. Шопінг». Трэвел-шоу.
0.25 Серыял «Як я сустрэў вашу маму».

Беларусь 3

8.00, 14.00, 16.10, 1.15 «Калейдаскоп».
8.20 «Вечны кліч». Драма, заключная серыя.
9.40 «Кандрат Крапіва». Дак. фільм.
10.05 «Хто смяецца апошнім». Камедыя.
11.40 «Прарыў». Дак. фільм.
12.05 «Я любію вас больш за жыццё». Драма.
13.25 «Размаўляем па-беларуску». Тэлевіктарына.
14.15 «Час кіно».
14.20 «Пяюць жаваранкі». Камедыя.
15.40 «Камертон». Кампазітар, народны артыст Беларусі Сяргей Картэс.
16.25 Да 30-годдзя чарнобыльскай катастрофы. «Адраджэнне». Перадача 1-я. «Рэха Чарнобыля».
16.55 «Віват, Ганна!» Драма.
20.00 Леанід Млечын прадстаўляе. «Сусветныя тайны». «Мюнхен-72. Божы гнеў». Дак. фільм.
20.40 «Калыханка».
21.00 «Кінаіндустрыя Краіны Саветаў». Дак. фільм.
21.55 «Салярыс». Фантастыка.
0.35 «Бард-парад».

Беларусь 5

7.25, 22.10 PRO спорт. Навіны.
7.35 Баскетбол. НБА. «Клүлёнд» — «Вашынгтон».
9.15 Хакей. Белнафтахім — чэмпіянат Беларусі. 1/4 фіналу. Шосты матч.
11.05 Хакей. КХЛ. Заходняя канферэнцыя. 1/4 фіналу. Сёмы матч.
13.00 Свет англійскай прэм'ер-лігі.
13.25 Біятлон. Чэмпіянат свету. Халменколен. Спрынт. Мужчыны.
14.50 Піт-стоп.
15.20 Спорт, спорт, спорт. Павел Доўгаль.
15.50 Футбол. Ліга чэмпіёнаў Еўропы УЕФА. Відэачасопіс.
16.20 Біятлон. Чэмпіянат свету. Халменколен. Спрынт. Жанчыны.
17.50 Біятлон. Чэмпіянат свету. Халменколен. Спрынт. Мужчыны.
18.55 Гандбол. Ліга чэмпіёнаў. Плэй-оф. Матч у адказ. БГК імя Мяшкова (Беларусь) — «Ск'ёрн» (Данія).
20.35 Баскетбол. Адзіная Ліга ВТБ. «Цмокі-Мінск» — «БК Астана».
22.20 Футбол. Чэмпіянат Англіі. «Тотэнхэм» — «Арсенал».

АНТ

7.00 «Суботняя раніца».
8.00, 9.00, 16.00, 20.30 Нашы навіны.
9.05 М/с «Смяшарыкі. Новыя прыгоды».
9.25 «Здароўе».
10.25 «Смак».
11.00 «Ідэальны рамонт».
12.00 «Разумніцы і разумнікі».
12.45 «Адкрыццё Кітая».
13.15 Камедыя «Верныя сябры».
15.00 «Андрэй Мярзлікін. Не было б шчасця...»
16.15, 21.00 Навіны спорту.
16.20 «Тэорыя змовы».
17.20 «Удача ў прыдачу з «Еўраопт»!
17.45 «Хто хоча стаць мільянерам».
18.45 Юбілейны вечар Валерыя і Канстанціна Меладзэ».
21.05 «Сёння вечарам».
22.35 «Падмаскоўныя вечары».
23.30 Трылер «Гульня ў хованкі».

СТБ

6.05 «Афрамасквіч 2». Серыял.
6.55 «Анфас».
7.10 Маст. фільм «Дзяўчына з Джэрсі».
9.00 «Разумней не прыдумаеш з Міхаілам Марфіным». «Сезон цудаў».
10.00 «Часткі свету з Алегам Раманавым».
10.35 «Скардзіцца дазволена».
11.00 «Мінск і мінчане».
11.40 «Салдаты 9». Серыял.
13.30, 16.30, 19.30 «24 гадзіны».
13.40 Меладрама «Каханая жанчына механіка Гаўрылава».
15.10 Канцэрт Міхаіла Задорнава.
15.50 «Вялікі горад».
16.40 «Наша справа».
16.55 «Вадзіць па-руску».
17.15, 0.55 Трылер «Бэтмен вяртаецца».
20.00 «СТБ-спорт».
20.10 Маст. фільм «Каралеўскі раман».
22.35 «Нам і не снілася»: «І стварыў Бог жанчыну...»

МІР

6.00, 8.00 М/ф.
7.30 «Саюзнікі».
8.30 «Медыцынская праўда».
9.00 «Вой, мамачкі!».
9.30 «Няма праблем».
10.00, 16.00 Навіны (бягучы радок).
10.15 «Зроблена ў СССР».
10.45 Маст. фільм «Па сямейных абставінах».
13.15 «Цяжар абеду».
13.45 Маст. фільм «Адзін дзень».
16.15, 2.10 Дак. фільм «Практычная магія. Выкрыццё ілюзій».
17.05 Серыял «Адплата».
22.45, 4.25 Маст. фільм «Пацалунак скрозь сцяну».
0.25 «Трымайся, шоубіз!»
0.55 «Культпрасвет».
1.40 «Дыяспары».
3.00 Маст. фільм «Сувязь».

РТР—Беларусь

7.00 «Пакой смеху».
8.15 Дэтэктыў «Следства вядуць знатакі». «З жыцця садавіны».
11.00, 14.00 Весткі.
11.15 «Правілы руху».
12.05 Маст. фільм «Жанчыны».
14.15 «Асабістае. Іна Макарава».
15.00 Маст. фільм «Дрэнная суседка».
16.45 Маст. фільм «Вальс-Бастон».
18.15, 21.00 Маст. фільм «Недатыка».
19.00 «Карціна свету».
20.00 Весткі ў суботу.
23.35 Маст. фільм «Хто я».

НТБ—Беларусь

5.50 «Астрапрагноз».
5.55, 8.20 Серыял «Шэрыф».
8.00, 10.00, 13.00, 16.00 Сёння.
8.45 Кулінарны паядынак.
9.25 «Урачэбныя тайны плюс».
10.25 «Галоўная дарога».
11.00 «Ежа жывая і мёртвая».
11.55 «Кватэрнае пытанне».
13.25 «Я худзею».
14.20 «Паедзем, паядзім!»
15.10 «ГРУ: тайны ваеннай разведкі».
16.25 Серыял «Участковы».
18.05 «Следства вялі...»
19.00 «Цэнтральнае тэлебачанне».
19.55 «Новыя рускія сенсацыі».
20.50 «Ты не паверыш!»
21.45 Маст. фільм «Сібірак».
23.25 Серыял «Глухар. Працяг».

8 канал

9.00, 15.50, 17.25, 19.05, 21.00, 23.40 «Надвор'е».
9.05 М/ф.
9.20 Серыял «Канвой».
10.20, 10.45, 15.55, 17.25, 19.05 «Хатняя крама».
10.35 «Даведнік па краінах і кантынентах».
11.00 Серыял «Тайны стагоддзя».
12.45 Драма «Апошні гарэм».
14.30 Мультпарад. Класіка У. Дыснея.
16.00 «Адшукваецца адпачынак».
16.30 Серыял «Альф».
17.35 Маст. фільм «Белае сонца пустыні».
19.15 Камедыя «Прышэльцы ў Амерыцы».
20.50 «Вечарніца».
21.05 «Фэшн is my прафэшн».
21.15 Трылер «Мост».

Zамор'е

ШТО ВЫТВАРАЮЦЬ БРЫТАНЦЫ

Жыхары брытанскага каралеўства вельмі часта прыводзяць увесь астатні свет у здзіўленне сваімі неардынарнымі ўчынкамі. Вось і нядаўна яны зноў некалькі разоў вылучыліся і прымусілі нас вохкаць, уздыхаць і смяяцца.

ПРАПАНОВА З ВОКЛАДКІ

Брытанец Джэймс Крэйг у Дзень усіх закаханых зрабіў сваёй дзяўчыне незвычайную прапанову рукі і сэрца. Галоўнае пытанне свайго жыцця ён задаў з вокладкі часопіса Observer Magazine. Малады чалавек загадзя купіў пярсцёнак і, стаўшы на адно калена, сфатаграфаваўся з ім. Здымак суправаджаўся надпісам: «Ты выйдзеш за мяне, Кэці?». Крыху пазней на афіцыйнай старонцы Observer Magazine ў «Твітары» з'явіўся пост: «Кэці сказала «ТАК!». Джэймс родам з Лондана, а Кэці жыве ў ЗША.

ХАЧУ БЫЦЬ ЧЫЗБУРГЕРАМ!

Жыхар Лондана Сэм Сміт змяніў імя, афіцыйна назваўшыся Двайным Чызбургерам з беконам. Ідэю змяніць імя маладому чалавеку падалі яго сябры, і першым, што прыйшло ў галаву, аказалася любімая страва з рэстарана хуткага харчавання. «Гэта стала вынікам, верагодна, занадта вялікай колькасці алкагольных напояў у пабе і размоў пра імёны, — патлумачыў Чызбургер. — Таксама гэта было самае смешнае, што мы маглі прыдумаць. А мае сябры заўсёды падтрымлівалі мяне ва ўсім, што прымушала мяне выглядаць недарэчна». На думку маладога чалавека, яму пашанцавала, што ў калег па працы добрае пачуццё гумару: цяпер 33-гадовы лонданец падпісвае лісты ініцыяламі Б.Д. Чызбургер (B.D. Cheeseburger). У той жа час з-за арыгінальнага імя ў яго ўзніклі праблемы з браніраваннем нумароў у гатэлях. Блізкія Чызбургера па-рознаму паставіліся да яго новага імя: маці была ўгневана, затое бацька — больш чым шчаслівы. Нявеста Ізабэла не адчула захаплення. «Яна не вельмі хоча выходзіць замуж за Чызбургера. Ніводная дзяўчына не марыць правесці гэты важны дзень з чалавекам па імені Бекон». Паводле слоў Чызбургера, ён не шкадуе аб зробленым, хоць прызнае, што перад вяселлем прыйдзецца змяніць імя яшчэ раз.

Двайны Чызбургер з беконам — адзін з 85 тысяч брытанцаў, якія змянілі імя ў мінулым годзе.

ЯК ПАМЫЦЬ МІЛЬЁНЫ

Жыхарка брытанскага горада Вустэр (графства Вустэршыр) заявіла, што яна — уладальніца латарэйнага білета, выйгрыш па якім склаў 33 мільёны фунтаў стэрлінгаў. Пры гэтым жанчына прад'явіла сапсаваны бланк, спаласўшыся на тое, што выпадкова памыла яго разам з джынсамі, але потым высушыла з дапамогай фена. «Можна было пабачыць, што квіток быў выпушчаны ў 2016 годзе, аднак дата сцерлася», — адзначыла англічанка. На білеце відаць выйгрышную камбінацыю — 26, 27, 46, 47, 52 і 58, аднак серыйны нумар і штрых-код адсутнічаюць. Гаспадар гандлёвага пункта, дзе жанчына набыла квіток, параіў ёй звязацца з падкажанымі квіток у пакет і адправіць апаратуру латарэі. Вердыкт аб сапраўднасці білета будзе вынесены да ліпеня бягучага года.

Іван КУПАРВАС

ВТБ

6.00, 16.00, 5.30 «Лаві момант».
6.30, 23.10, 4.00 Скетч-шоу «Даеш моладзь».
7.00 М/ф «Смяшарыкі».
7.30 М/ф «Пінгвіняня Параро».
8.00, 13.20 «Ералаш».
8.30 «Паспець за 24 гадзіны».
9.30, 14.00, 19.00 Серыял «Мамачкі».
10.30, 15.00, 20.00 Серыял «Маладзёжка 3».
11.30 Прыгоды «Авантурыст».
16.30, 4.30 Скетч-шоу «6 кадраў».
17.00 «Уральскія пельмені».
18.30 Серыял «Як я стаў рускім».
20.30 Фэнтэзі «Прылады смерці: Горад касцей».
23.30 «Цэнтральны мікрафон».
0.30 Скетчкам «Студэнты».
1.00 «Турбаміксер».
3.30 «Дурні і дарогі».

Культура

6.30 «Еўраньюс».
10.00 Да 80-годдзя з дня нараджэння Іі Савінай. «Дама з сабачкам». Маст. фільм.
11.30 «Лінія жыцця». Ія Савіна.
12.25 «Холад». Дак. серыял. 1-я серыя.
13.10 Юбілей Алены Якаўлевай. «Навальніца». Спектакль тэатра «Сучаснік».
15.05 «Астравы». Алена Якаўлева.
15.50, 1.55 «Жанчыны, якія стваралі гісторыю». Дак. серыял.
16.45 Сусветныя скарбы.
17.00 Навіны культуры.
17.30 «Самабытныя плямёны Анголы». Дак. фільм.
18.25 Дзень памяці Ганны Ахматавай. «Путем всея земли...» Вечар-прысвячэнне Святланы Кручковай.
19.45 «Песня не развітваецца... 1978 год».
20.55 «Галоўныя словы Барыса Эйфмана». Дак. фільм. 1-я серыя.
21.35 Балет «Ганна Карэніна». Харэаграфія Барыса Эйфмана.
23.00 «Белая студыя». Аляксандр Філіпенка.
23.40 «Сэрцы чатырох». Маст. фільм.
1.10 Джэкі Тэрасан на джазавым фестывалі ў Сент-Эмільёне.
2.50 «Вальтэр Скот». Дак. фільм.

Настальгія

6.00 «Яловая субмарына» з Аляксандрам Ліпніцкім. «Гісторыя рускага рока. Вечны пост». 2006 год.
7.00, 8.25, 9.40, 11.00, 12.45, 14.25, 15.40, 17.00, 19.15, 20.25, 23.00, 0.55, 2.30, 3.40, 5.00 Музычная настальгія.
7.20 Маст. фільм «Успамін».
8.45, 2.45 Кіначасопіс «Хачу ўсё ведаць!».
9.00, 15.00, 3.00 «Мінулы час».
10.00, 4.00 «Нараджаныя ў СССР».
12.00 «Да і пасля...» з Уладзімірам Малчанавым. Найлепшае. 2009 год.
13.00 Маст. фільм «Нікуды не вартая».
14.40 Дак. фільм «Мода 89-90».
16.00 «Колба часу».
18.00 «Зямля—Паветра». Гурт «Разные люди». 2003 год.
19.30 Фільм-канцэрт «Рабіна на каньяку».
20.45 М/ф «Зязюля і шпак».
21.00 «Быў час». 2009 год.
22.00 Маст. фільм «Ішоў сабака па раялі».
0.00 «Бітламанія» з Дзмітрыем Дзібровым. 2008 год.
1.10 Маст. фільм «Адрас вашага дома».

EuroSport 1

3.30 Лыжныя гонкі. Кубак свету.
4.15, 6.15, 10.30 Біятлон. Чэмпіянат свету.
5.00, 8.30, 17.45 Скачкі на лыжах з трампліна. Кубак свету.
7.15 Лыжныя гонкі. Кубак свету.
8.15 Watts.
10.00 Футбол. Чэмпіянат MLS. Агляд сезона.
11.15, 15.00 Горныя лыжы. Кубак свету. Мужчыны.
12.30, 15.30 Горныя лыжы. Кубак свету. Жанчыны.
13.30, 19.45, 2.05 Біятлон. Чэмпіянат свету. Мужчыны.
16.30, 2.45 Біятлон. Чэмпіянат свету. Жанчыны.
20.30, 1.05 Зімовыя віды спорту.
21.30 Веласпорт. Страдэ Б'янке.
22.15 Веласпорт. Follow Fabian.
22.30 Футбол. Чэмпіянат MLS. Зоркі MLS.
23.00 Лыжныя гонкі. Кубак свету. Жанчыны.
23.45 Лыжныя гонкі. Кубак свету. Мужчыны.

Камедыя

0.45 Камедыя «Шчаслівае сямейства».
2.15 Камедыя «Халасцякі ў адрыве».
4.00 Камедыя «Бос у гасцёўні».
5.40, 19.40 Камедыя «Таксі 3».
7.15 Камедыя «Парыж любой цаной».
8.50 Меладрама «Назад да шчасця, або Хто знойдзе сінюю птушку».
10.40 Камедыя «Падарунак з характарам».
12.15 Фэнтэзі «Пенелопа».
14.00 Камедыя «100 мільёнаў еўра».
15.40, 17.35, 21.10 Скетчкам «Паміж намі».
16.00 Камедыя «Таксі 2».
17.55 Камедыя «Шосты элемент».
21.25 Камедыя «Прыгоды Падзінгтана».
23.10 Камедыя «Таксі 4».

ТБ3

6.00 М/ф.
9.20 «Сардэчна запрашаем дадому!»
10.05 «Сто пытанняў даросламу».
10.55 «Ргокіно».
11.10 «Хронікі маскоўскага побыту».
12.00, 5.30 «Доказ віны».
12.50, 1.05 «Цудоўнае стагоддзе». Серыял.
16.25 «Кот Гром і зачараваны дом». М/ф.
17.50 «Трынаццаць знакаў Задыяка».
18.55 «Экстрасэнсы супраць навукоўцаў».
20.05 «Прыгажуня і пачвара».
22.05 «Прывідны гоншчык 2». Баявік.
23.40 «Сакрэтныя матэрыялы». Серыял.
4.10 «Масфільм. Фабрыка савецкіх мрояў». Дак. фільм.

ТБ1000

6.00, 16.10 Меладрама «А вось і Полі!».
7.40 Трылер «Лепшая прапанова».
9.55, 2.10 Вестэрн «Апалуза».
12.10 Трылер «Без кампраміс саў».
14.10 Драма «Развітальны квартэт».
18.10, 4.10 Драма «Самы блізкі сябар».
20.00 Трылер «Нічога асабістага».
22.15 Меладрама «Блізкасць».
0.10 Драма «Лінкальн для адваката».

ТБ1000 Рускае кіно

6.20, 18.20 Камедыя «Ад 180 і вышэй».
8.20, 2.35 Трагікамедыя «Коля — перакаці-поле».
10.20, 4.20 Камедыя «Каўказская палонная!».
12.20 Дэтэктыў «Дыяменты для дыктатуры пралетарыяту».
14.20 Камедыя «Мамы 3».
16.20 Баявік «Рызыка без кантракту».
20.20 Камедыя «Вясёлая моладзь».
22.10 Баявік «Параграф 78».
0.30 Трылер «Уцёкі».

National Geographic

6.00, 5.30 Гульні розуму.
6.50 Займальная навука.
7.40, 18.40 Каралі шахт.
8.30 Верф.
9.15 Золата Юкана.
10.00 Золата горада-прывіда.
10.50 Дзікі тунец.
11.40 Ледзяная дарога.
12.25 Міжнародны аэрапорт Дубай.
13.10, 0.00, 3.10 Зрабі або памры.
13.35, 0.30, 3.30 Навуковыя недарэчнасці.
14.00 Напад нацыстаў на ЗША.
14.45 Вялікія рэйды Другой сусветнай вайны.
15.30 Інстынкт выжывання.
16.20 Стафардшырскі скарб.
17.10 Сутыкненне з астэроідам.
17.55 Разбагацей або памры на капальні.
19.30 Бітва калекцыянераў.
20.15 Сапраўдны суперкар.
21.00, 0.50, 3.55 Дагістарычныя монстры Гітлера.
21.45, 1.40, 4.40 Фатальная стыхія.
22.30 Трагедыя «Чэленджара».
23.20, 2.20 Эвакуацыя Зямлі.

Discovery

8.00, 15.15, 3.00, 6.25 У пагоні за класікай.
8.50 Паляванне на труфелі.
9.45, 22.00 Вострaў.
10.40, 2.00 Мужчыны, жанчыны, прырода.
11.35, 4.50 Ліквідатар.
12.30, 23.00 Стальныя хлопцы.
13.25 Паляўнічыя на старызну.
14.20 Таргі без тармазоў.
16.10, 5.40 Праз любоў да машын.
17.05 Тэхнагеніка.
18.00 Паляўнічыя на склады.
0.00 Загадкі планеты Зямля.
1.00 Аляска: апошняя мяжа.
4.00 Апошнія жыхары Аляскі.
7.13 Шэльма: першая сустрэча.

■ У свеце жывёл

ЦІ РАЗУМНЕЙШЫЯ ДЭЛЬФІНЫ ЗА ЛЮДЗЕЙ?

Разумныя, цікаўныя, гуллівыя істоты паланілі людзей сваёй абаяльнасцю са спрадвечных часоў. Але калі б не іх цікавыя паводзіны, дэльфіны не былі б усімі любімымі воднымі жывёламі.

НЕ РЫБЫ. Нягледзячы на тое, што дэльфіны жывуць у вадзе і падобныя да іншых марскіх насельнікаў, яны значна бліжэй да людзей, чым здаецца. Дэльфін — цеплакроўная жывёла, якая нараджае дзіцянят і корміць іх малаком. У яго няма лускі, замест гэтага цела пакрыта гладкай і далікатнай скурай. У плаўніках дэльфінаў, у адрозненне ад плаўнікоў рыб, ёсць плечавыя косткі і нават нешта падобнае да фалангаў пальцаў. Існуе гіпотэза, што дэльфіны калісьці жылі на зямлі, але ў працэсе эвалюцыі вярнуліся ў мора.

Мозг дарослага дэльфіна важыць каля 1 700 грамаў, а чалавека — 1 400. Але памер мозга сам па сабе яшчэ нічога не значыць, важная яго будова. Вывучэнне гэтых жывёл у магнітна-рэзанансным тамографе паказала, што ў дэльфіна агульная колькасць нервовых клетак і звілін у кары галаўнога мозга нават большая, чым у чалавека.

ЗНОСІНЫ. Як вядома, дэльфіны маюць зносіны з дапамогай гукавых сігналаў рознай частаты, якія нам нагадваюць свіст або пстрыканне. Паводле апошніх навуковых даных, дэльфіны могуць прымяняць каля 14 000 розных гукавых сігналаў. У кожнага ёсць сваё імя, на якое ён адгукаецца. Было ўстаноўлена, што гэтае імя прысвойваецца дэльфіну ў чарадзе яшчэ пры нараджэнні і захоўваецца на ўсё жыццё.

ЗВЫЧКІ. Дэльфіны, як правіла, не жывуць у адзіноце. Іх супольнасці маюць складаную сацыяльную структуру, у якой кожная асобіна мае сваё пэўнае месца. Дэльфіны вылучаюцца вельмі рухомымі, дапытлівымі паводзінамі. У той час як большасць дзікіх жывёл пазбягаюць кантакту з людзьмі ці праяўляюць агрэсію, дэльфіны любяць гуляць і мець зносіны з людзьмі, асабліва з дзецьмі. Яны праяўляюць добразычлівасць не толькі да чалавека, але і да некаторых жывёл. За ўсю гісторыю назіранняў не было зафіксавана ніводнага выпадку нападу дэльфіна на чалавека, чалавек жа на дэльфінаў нападае пастаянна.

ЗАГАДКА ХУТКАСЦІ. У 1936 годзе брытанскі заолаг сэр Джэймс Грэй звярнуў увагу на велізарную хуткасць (да 37 км/г, па яго звестках), якую ўдаецца развіць дэльфінам. Пасля неабходных разлікаў Грэй паказаў, што па законах гідрадынамікі немагчыма дасягнуць такой высокай хуткасці з той сілай мышцаў, якой валодаюць дэльфіны. Гэтая загадка атрымала назву «парадокс Грэя», пошукі яе рашэння працягваюцца да гэтага часу.

ЗДОЛЬНАСЦЬ ДА РЭГЕНЕРАЦЫІ. Дэльфіны валодаюць неверагоднай здольнасцю да самавылячэння. У выпадку атрымання якой-небудзь раны — нават вялікага памеру — яны не сцякаюць крывёй і не гінуць ад інфекцыі. Замест гэтага іх плоць пачынае хуткімі тэмпамі аднаўляцца, так што ўсяго праз некалькі тыдняў на месцы глыбокай раны, напрыклад ад зубоў акулы, амаль не застаецца бачных шрамаў. Цікава, што паводзіны траўмаваных жывёл практычна не адрозніваюцца ад звычайных. Гэта дае падставы меркаваць, што нервовая сістэма дэльфінаў здольная ў крытычных сітуацыях блакіраваць болевыя адчуванні.

Нядзеля, 6 сакавіка

Беларусь 1

7.15 Дэтэктыў «Асабістая справа маёра Баранава».
9.00, 12.00, 15.00 Навіны.
9.10 «Арсенал».
9.40, 0.50 Серыял «Два бацькі і два сыны».
10.20 «50 рэцэптаў першага». Кулінарнае шоу.
11.10 Гісторыі рамонту.
11.45 Нашы.
12.10 Навіны. Цэнтральны рэгіён.
12.35 Каробка перадач.
13.10 Залатая калекцыя савецкага кінематографа. Камедыя «Утаймавальніца тыграў».
15.15 Твой горад.
15.30 Eurovision. Вынікі тыдня.
15.50 Вакол планеты.
16.35 Тайны следства.
17.25 Меладрама «Генеральская нявестка».
21.00 Галоўны эфір.
22.10 Клуб рэдактараў.
22.50 Навіны надвор'я.
23.10 Камедыя «Дазвольце цябе пацалаваць... Бацька нявесты».

Беларусь 2

7.00, 1.00 «Вулічная магія». Рэаліці-шоу.
7.30 Зразумець і абясшкодзіць.
8.00, 20.05 Тэлебарометр.
8.05 Серыял «Хто ў доме гаспадар?».
10.05 «Арол і рэшка. Шопінг». Трэвел-шоу.
11.20 Ваша лато, Пяцёрачка.
11.55 «Універ-шэф».
12.35 Серыял «Мая цудоўная нянька».
14.35 Анімацыйны фільм «Анастасія».
16.15 Трылер «Хэнкок».
18.00 Фантастыка «Успомніць усё».
20.40 Кіпень.
21.10 Дэтэктыў «Падмані мяне».

22.00 Спортлато 5 з 36, КЕНО.
22.10 Хачу ў тэлевізар!
22.15 Драма «Аўстралія».

Беларусь 3

7.45 «Віват, Ганна!» Драма.
10.50 «Подых струн». Музычная праграма. Госці: гурт «Пані Хіда», Міхаіл Ганчароў, Павел Кузіч.
11.30 «Наперад у мінулае».
11.55 Хіт-парад «Сто песень для Беларусі».
12.50 «Музеі Беларусі». Магілёўскі абласны мастацкі музей імя П.В. Масленікава.
13.15 «Загадкі дзеда Кандрата». Дак. фільм.
13.45 «Хто смяецца апошнім». Камедыя.
15.20 Леанід Млечын прадстаўляе. «Сусветныя таямніцы». «Мюнхен-72. Божы гнеў». Дак. фільм.
16.00 «Чырвоная палатка». Драма.
18.30 «Кіно і час». Адноўленне Мінска. Летапіс.
19.15 «Зімовая вішня». Меладрама.
20.40 «Калыханка».
21.00 «Вечарынка з «Бяседай».
21.30 «Камертон». Госць праграмы — кампазітар, кіраўнік ансамбля народнай музыкі «Бяседа», народны артыст Беларусі Леанід Захлеўны.
21.55 «Вандроўка з Бяседай».
22.50 «Брунетка за 30 капеек». Камедыя.

Беларусь 5

7.35, 22.30 PRO спорт. Навіны.
7.45 Гандбол. Ліга чэмпіёнаў. Плэй-оф. Матч у адказ. БГК імя Мяшкова (Беларусь) — «Ск'ёрн» (Данія).
9.15 Футбол. Чэмпіянат Англіі. «Тотэнхэм» — «Арсенал».
11.10 Баскетбол. НБА. «Чыкага» — «Х'юстан».
12.55 Хакей. Белнафтахім — чэмпіянат Беларусі. 1/4 фіналу. Сёмы матч.

15.05 «Нашы». Кірыл Шымко.
15.20 Біятлон. Чэмпіянат свету. Халменколен. Гонка праследу. Мужчыны.
16.05 Баскетбол. Адзіная Ліга ВТБ. «Цмокі-Мінск» — «БК Астана».
17.35 Біятлон. Чэмпіянат свету. Халменколен. Гонка праследу. Жанчыны.
18.25 Авертайм.
18.55 Гандбол. Кубак ЕГФ. «СКА-Мінск» (Беларусь) — «Сількеборг» (Данія).
20.35 Футбол. Чэмпіянат Англіі. «Вест Бромвіч» — «Манчэстэр Юнайтэд».
22.40 Футбол. Чэмпіянат Англіі. «Крыстал Пэлас» — «Ліверпуль».

АНТ

7.00 «Нядзельная раніца».
8.00, 9.00, 16.00 Нашы навіны.
9.05 «Нядзельная пропаведзь» (з субцітрамі).
9.20 М/с «Смяшарыкі. Пінкод».
9.35 «Бесталковыя нататкі».
9.55 «Пакуль усе дома».
10.40 «Фазэнда».
11.15 «Голас. Дзеці».
13.25 «Аграгдай мелодыю».
14.10 «Чорна-белае».
16.15 Навіны спорту.
16.20 Канцэрт Паліны Гагарынай «Спектакль...».
17.50 «Клуб Вясёлых і Знаходлівых». Вышэйшая ліга.
20.00 Контуры.
21.05 Прэмія «Залаты арол-2016» за лепшы фільм, галоўны прыз фестывалю «Кінатаўр-2015». Драма «Пра каханне».
23.10 Маст. фільм «Выведнік».

СТБ

6.25 «Афрамаскві ч 2». Серыял.
7.15 Меладрама «Каханая жанчына механіка Гаўрылава».
8.40, 16.50 «Аўтапанарама».

9.05 Маст. фільм «Каралеўскі раман».

11.30 «Вялікае снеданне».
12.10, 13.40 Камедыя «Трое ў лодцы, калі не лічыць сабаку».
13.30, 16.30 «24 гадзіны».
15.05 «Дакументальны праект»: «Прыгажосць патрабуе ахвяр».
16.00 «Цэнтральны рэгіён».
17.20 «Ваенная тайна».
19.30 «Тыдзень».
20.25 Меладрама «Шакалад».
22.40 «Дакументальны спецпраект»: «Жаночыя сакрэты».
1.10 Маст. фільм «Забіць Біла».

МІР

6.00 «Мільён пытанняў пра прыроду».
6.15, 8.35 М/ф.
6.45 Маст. фільм «Прыгоды жоўтага чамаданчыка».
8.05 «Нітка да ніткі».
9.30 «Чаму я?»
10.00, 16.00 Навіны (бягучы радок).
10.15 «Любімыя акцёры».
10.45 Маст. фільм «Формула кахання».
12.40 «Трэш-тэст».
13.50 Маст. фільм «Незвычайныя прыгоды Адэль».
16.15, 22.00 Серыял «Паляванне на ізюбра».
21.00 «Разам».
22.55 Серыял «Адплата».
4.35 Маст. фільм «Антон Іванавіч сярдуе».

РТР—Беларусь

7.00 «Пакой смеху».
7.50 Маст. фільм «Хто я».

11.00, 14.00 Весткі.
11.15 «Сам сабе рэжысёр».
12.05 «Смехапанарама Яўгена Петрасяна».
12.40 «Ранішняя пошта».
13.20, 14.15 Маст. фільм «Бландзінка за вуглом».
15.10, 22.50 Маст. фільм «Пагляд з вечнасці».
20.00 Весткі тыдня.
21.50 Ток-шоу «Што адбываецца».
0.25 «Нядзельны вечар з Уладзімірам Салаўёвым».

НТБ—Беларусь

6.00 «Астрапрагноз».
6.05, 8.20 Серыял «Шэрыф».
8.00, 10.00, 13.00, 16.00 Сёння.
8.50 «Іх норавы».
9.25 «Ядзім дома».
10.25 «Першая перадача».
11.00 «Цуд тэхнікі».
11.50 «Дачны адказ».
13.20 «НашСпажыўНагляд». Не дай сябе падмануць!
14.20 «Паедзем, паядзім!»
15.05 «ГРУ: тайны ваеннай разведкі».
16.20 Серыял «Участковы».
18.05 «Следства вялі...»
19.00 «Акцэнты тыдня».
20.00 Маст. фільм «Чужое».
23.05 Серыял «Глухар. Працяг».

8 канал

9.00, 15.10, 19.00, 23.30 «Надвор'е».
9.05, 15.15 «Мультпарад».
10.00 «Адшукваецца адпачынак».
10.30, 15.00, 16.45, 18.55, 21.00 «Хатняя крама».
10.45 «Мой любімы гадаванец».
11.15 Серыял «Камісар Рэкс».
13.00 Камедыя «У джазе толькі дзяўчаты».
17.15 Серыял «Чыста англійскае забойства».
19.05 Драма «Немагчымае».
20.50 «Вечарніца».
21.05 Драма «Жорсткі раманс».

ВТБ

6.00, 23.10, 4.00 Скетч-шоу «Даеш моладзь».
6.30 М/ф «Пінгвіняня Пара-ро».
7.00 М/ф «Смяшарыкі».
7.30 М/ф «Маша і мядзведзь».
8.00, 16.00 «Ералаш».
9.00 «Вялікая маленькая зорка».
10.00, 1.00 «Турбаміксер».
12.00 Серыял «Як я стаў рускім».
14.00, 19.30 «Уральскія пельмені».
15.00 «Паспецъ за 24 гадзіны».
16.30, 4.30 Скетч-шоу «6 кадраў».
16.50 Фэнтэзі «Прылады смерці: Горад касцей».
21.00 Фэнтэзі «Па-за часам».
23.30 Скетчкам «Студэнты».
0.00 «Кіно ў дэталях».
3.30 «Лаві момант».
5.30 «Дурні і дарогі».

Культура

6.30 «Еўраньюс».
10.00 115 гадоў з дня нараджэння Марка Данскога. «Сельская настаўніца». Маст. фільм.
11.45 «Марк Данскі. Кароль і блазан». Дак. фільм.
12.40 «Холад». Дак. серыял.
13.20, 0.35 «Тайнае жыццё чмялёў». Дак. фільм.
14.15 «Душа Расіі». Гала-канцэрт да 100-годдзя заснавання Дома народнай творчасці.
15.50, 1.55 «Жанчыны, якія стваралі гісторыю». Дак. серыял.
16.45 «Пешшу...» Масква пушкінская.
17.15 «Зорка чароўнага шчасця». Маст. фільм.
19.55 «Рамантыка рамансa».
20.55 «Галоўныя словы Барыса Эйфмана». Дак. фільм.
21.35 Балет «Анегін». Харэаграфія Барыса Эйфмана.
23.00 «Прыгонная актрыса». Маст. фільм.

1.30 «Шэры воўк энд Чырвоная шапачка». М/ф для дарослых.
2.50 «Еган Кеплер». Дак. фільм.

Настальгія

6.00 «Да і пасля...» з Уладзімірам Малчанавым. Найлепшае. 2009 год.
6.45, 8.25, 9.40, 11.00, 13.15, 14.25, 17.00, 18.45, 20.15, 20.45, 21.30, 23.30, 1.00, 2.25, 3.40, 5.00 Музычная настальгія.
7.00 8.40 Дак. фільм «Мода 89-90».
9.00, 3.00 «Мінулы час».
10.00 «Колба часу».
12.00 «Зямля—Паветра». Гурт «Разные люди». 2003 год.
13.30 Фільм-канцэрт «Рабіна на каньяку».
14.45 М/ф «Зязюля і шпак».
15.00 «Быў час». 2009 год.
16.00 Маст. фільм «Ішоў сабака па раялі».
18.00 «Акулы пяра». Гурт «Ногу свело».
19.00 «Зямля—Паветра». Грыгорый Лепс.
20.30 Дак. фільм «Мода 91-92».
21.00 Дак. фільм «Аляксандр Разенбаум. Твар у твар».
22.00 Маст. фільм «Дзікі сабака дзінга».
0.00 «Яловая субмарына» з Аляксандрам Ліпніцкім. «Гісторыя рускага рока. Вечны пост». 2006 год.
1.20 Маст. фільм «Успамін».
2.45 Кіначасопіс «Хачу ўсё ведаць!»
4.00 «Народжаныя ў СССР».

EuroSport 1

3.30, 6.45 Лыжныя гонкі. Кубак свету. Жанчыны.
4.15, 7.30 Лыжныя гонкі. Кубак свету. Мужчыны.
5.00, 13.30 Скачкі на лыжах з трампліна. Кубак свету.
6.00, 10.35, 17.30 Біятлон. Чэмпіянат свету. Жанчыны.
8.15, 15.30 Біятлон. Чэмпіянат свету. Мужчыны.
9.00, 20.00 Зімовыя віды спорту.

10.00 Футбол. Чэмпіянат MLS. Зоркі MLS.
11.15, 14.15 Горныя лыжы. Кубак свету. Мужчыны.
12.30 Горныя лыжы. Кубак свету. Жанчыны.
16.15 Лыжнае дваяборʼе. Кубак свету
19.00 Веласпорт. Парыж — Ніца.
21.05 Футбол. Чэмпіянат MLS. Агляд сезона.
21.30, 23.30, 0.15 Футбол. Чэмпіянат MLS.
0.00 Футбол. Чэмпіянат MLS. Фінал. 2015.

Камедыя

0.40, 17.55 Камедыя «Махляры».
2.20, 19.40 Камедыя «Парыж любой цаной».
4.00, 21.20 Меладрама «Назад да шчасця, або Хто знойдзе сінюю птушку».
5.45, 23.05 Камедыя «Пададунак з характарам».
7.15 Камедыя «Таксі 2».
8.55 Камедыя «Шосты элемент».
10.40 Камедыя «Таксі 3».
12.20 Камедыя «Прыгоды Паддзінгтана».

14.00 Меладрама «Снеданне ў пасцель».
15.40, 17.35 Скетчкам «Паміж намі».
16.00 Камедыя «Таксі 4».

ТБ3

6.00 М/ф.
9.35 «Вокладка».
10.05 «Нераскрытыя тайны».
11.00 «Паненка і кулінар».
11.35, 1.00 «Цікаўная Варвара». Серыял.

15.05 «Жонка. Гісторыя кахання».
16.25 «Час кахаць». Маст. фільм.
20.05, 4.00 «Без падману».
20.55 «Хуткасць». Баявік.

23.00 «Асцярожна махляры!»
23.30 «Сакрэтныя матэрыялы». Серыял.
4.40 «Кусочак шкла за мільён». Дак. фільм.

ТБ1000

6.00, 18.10 Трылер «Без кампрамісаў».
7.45, 4.20 Меладрама «Блізкасць».
9.30, 2.10 Трылер «Нічога асабістага».
11.45 Драма «Лінкальн для адваката».
13.50 Трылер «Лепшая прапанова».
16.05 Вестэрн «Апалуза».
20.00 Меладрама «Цяжкасці перакладу».
22.10 Драма «Зорная карта».
0.10 Драма «Мех: Уяўны партрэт Дзіяны Арбус».

ТБ1000 Рускае кіно

6.20, 18.20 Баявік «Спіраль».
8.20, 2.20 Камедыя «Вясёлая моладзь».
10.10, 4.00 Баявік «Параграф 78».
12.30 Дэтэктыў «Дыяменты для дыктатуры пралетарыяту».
14.20 Трагікамедыя «Коля — перакаці-поле».
16.20 Камедыя «Каўказская палонная!»
20.20 Меладрама «Вы не пакінеце мяне».
22.30 Камедыя «Неваляшка».
0.20 Драма «Дачка».

National Geographic

6.00, 18.40, 5.30 Гульні розуму.
6.50 Займальная навука.
7.40 Золата ў халоднай вадзе.
8.25, 15.30 Інстынкт выжывання.
9.10 Золата Юкана.
10.00 Золата горада-прывіда.
10.50 Дзікі тунец.
11.35 Ледзяная дарога.
12.20 Міжнародны аэрапорт Дубай.
13.10, 3.10 Зрабі або памры.
13.30, 3.30 Навуковыя недарэчнасці.
13.55 Напад нацыстаў на ЗША.
14.40 Вялікія рэйды Другой сусветнай вайны.
16.20 Ізумруд за 400 мільёнаў долараў.
17.10 Чалавек супраць YouTube.
19.30, 23.20 Я — Малала.
21.00, 0.50, 3.55 Світанне чалавецтва.
21.45, 1.35, 4.40 Чалавецтва з космасу.
22.30, 2.20 Навука будучыні.

Discovery

8.00, 17.05, 5.40 Стальныя хлопцы.
8.50, 16.10, 4.00 Зорнае выжыванне.
9.45, 1.00 Чыгунка Аляскі.
10.40 Апошнія жыхары Аляскі.
11.35, 4.50 Аляска: апошняя мяжа.
12.30 Паляўнічыя на рачныя дыяменты.
13.25, 20.00 Залатая ліхаманка.
14.20 Востраў.
15.15 Мужчыны, жанчыны, прырода.
21.00 Тэхнагеніка.
22.00 Даліны смерці.
23.00 А ты выжыў бы?
0.00 Бегма па Брытаніі.
2.00 Таргі без тармазоў.
3.00 Паляўнічыя на старызну.

ОБЪЯВЛЕНИЕ

29 марта 2016 г.

СОСТОИТСЯ ОЧЕРЕДНОЕ ОТЧЕТНО-ВЫБОРНОЕ СОБРАНИЕ АКЦИОНЕРОВ

ОАО «Камволь»

Собрание пройдет по месту расположения Общества: г. Минск, ул. Маяковского, 176 , конференц-зал, 4 этаж главного корпуса.

ПОВЕСТКА ДНЯ:

1. Отчет о финансово-хозяйственной деятельности Общества в 2015 г. и основных направлениях деятельности Общества на 2016 год.

Докладчик: генеральный директор – Жаборт А.Г.

2. Отчет о работе наблюдательного совета в 2015 году.

Докладчик: председатель наблюдательного совета – Лапченко И.С.

3. Отчет о работе ревизионной комиссии в 2015 году.

Докладчик: председатель ревизионной комиссии.

4. Утверждение годового отчета и баланса Общества.

Докладчик: и.о. главного бухгалтера – Борисёнок Ю.М.

5. О распределении чистой прибыли (покрытии убытков) и выплате дивидендов за 2015 год.

Докладчик: зам. генерального директора по экономическим вопросам – Руниo С.А.

6. Утверждение направлений использования чистой прибыли на 2016 год и первый квартал 2017 года.

Докладчик: зам. генерального директора по экономическим вопросам – Рунцо С.А.

7. Утверждение Устава Общества в новой редакции.

Докладчик: начальник юридического бюро – Столярова Е.В.

8. Избрание членов наблюдательного совета и ревизионной комиссии Общества.

9. Утверждение размеров вознаграждений членам наблюдательного совета и ревизионной комиссии.

Докладчик: начальник ООТиЗ – Михновец Л.В.

С материалами, подготовленными к собранию, можно ознакомиться по адресу:
г. Минск, ул. Маяковского, 176, тел.: 223 14 20, 2-97.

Начало работы собрания **10.00**.

Регистрация участников собрания **с 9.30 до 10.00.**

Список акционеров для участия в собрании будет составлен по состоянию реестра на 1 марта 2016 года.

Для регистрации при себе иметь паспорт.

УНП 100074393

Уважаемые акционеры ОАО «Слуцкий сахарорафинадный комбинат»! (223610, г. Слуцк, Минская область, ул. Головащенко, 6)

Во Дворце культуры сахарорафинадного комбината

30 марта 2016 года в 14.00

по адресу: г. Слуцк, Минская область, ул. Головащенко, 6 СОСТОИТСЯ ОБЩЕЕ ГОДОВОЕ СОБРАНИЕ АКЦИОНЕРОВ открытого акционерного общества

«Слуцкий сахарорафинадный комбинат»

ПОВЕСТКА ДНЯ:

1. Отчет о результатах деятельности Общества за 2015 год и направлениях развития на 2016 год:

- *Отчет Дирекции об итогах финансово-хозяйственной деятельности в 2015 году и основных направлениях деятельности Общества на 2016 год;*
- *Отчет Наблюдательного Совета о проделанной работе;*
- *Отчет Ревизионной комиссии о результатах проведенной ревизии в 2015 году и заключение по бухгалтерскому балансу и годовому отчету Общества;*
- *Утверждение годового отчета, бухгалтерского баланса, отчета о прибылях и убытках за 2015 год с учетом аудиторского заключения;*
- *Утверждение распределения чистой прибыли, остающейся в распоряжении Общества, за 2015 год.*

2. Утверждение направлений использования чистой прибыли Общества на 2016 год.

3. Утверждение размера, порядка и сроков выплаты дивидендов за 2015 год, порядка и сроков выплаты дивидендов по 2016 году.

4. Утверждение размера, условий вознаграждения и компенсации расходов за исполнение своих обязанностей членам Наблюдательного Совета и ревизионной комиссии.

5. Избрание членов Наблюдательного Совета и ревизионной комиссии Общества.

6. О даче согласия на увеличение уставного фонда СУП «Агросервис-ССК» путем передачи на его баланс свеклоуборочного комбайна «HOLMER».

7. О даче согласия на увеличение уставного фонда ПУП «Стародорожский плодоовощной завод» путем внесения на его баланс денежного вклада в размере 33 000 000 000 (тридцати трех миллиардов) белорусских рублей.

8. О даче принципиального согласия на реорганизацию ОАО «Слуцкий сахарорафинадный комбинат» путем присоединения к нему ОАО «Преснаки» и ОАО «Суворова-Агро» Копыльского района.

Список лиц, имеющих право на участие в собрании, составляется на 01.03.2016 года.

Регистрация акционеров и их представителей будет осуществляться в день проведения собрания с 13.00 до 14.00 по месту его проведения.

Время и место ознакомления с материалами, предоставляемыми для ознакомления лицам, имеющим право на участие в общем собрании: в рабочие дни начиная **с 11.03.2016 г. по 30.03.2016 г.** по месту нахождения Общества с 8.00 до 17.00 (ул. Головащенко, 6, холл второго этажа) или по тел. 801795-45328, а в день его проведения – по месту проведения.

Представителям акционеров при регистрации иметь паспорт, доверенность, оформленную в установленном порядке, акционерам – паспорт.

Дирекция, Наблюдательный Совет ОАО «Слуцкий сахарорафинадный комбинат».

УНП 600075003

Утеряна круглая печать Общества с ограниченной ответственностью «Торгово-промышленная группа «Ростехком», УНП 192461093. Печать считать недействительной.

УВАЖАЕМЫЕ АКЦИОНЕРЫ

ОАО «Стройтрест № 1»

28 марта 2016 г. в 14.30

СОСТОИТСЯ ОЧЕРЕДНОЕ ОБЩЕЕ СОБРАНИЕ АКЦИОНЕРОВ ОАО «СТРОЙТРЕСТ № 1» по адресу: г. Минск, ул. Платонова, 15

ПОВЕСТКА ДНЯ:

1. Об итогах финансово-хозяйственной деятельности Общества за 2015 год и основные направления деятельности Общества на 2016 год.
2. Отчет о работе наблюдательного совета Общества в 2015 году. Оценка деятельности генерального директора Общества наблюдательным советом.
3. О результатах аудиторской проверки и проверки ревизионной комиссией финансово-хозяйственной деятельности Общества за 2015 год.
4. Утверждение годового отчета и баланса Общества.
5. Утверждение порядка распределения прибыли, остающейся в распоряжении Общества, за 2015 год. О выплате дивидендов за 2015 год.
6. Утверждение плана распределения прибыли, остающейся в распоряжении Общества, на 2016 год и первый квартал 2017 года. Периодичность выплаты дивидендов в 2016 году.
7. Избрание членов наблюдательного совета и ревизионной комиссии.
8. О вознаграждении членов наблюдательного совета и ревизионной комиссии.

Дата составления списка лиц, имеющих право на участие в очередном общем собрании акционеров, – 22 марта 2016 года.

С материалами, подготовленными к собранию, можно ознакомиться в рабочие дни с 21 по 28 марта 2016 г. с 9.00 до 18.00 с перерывом с 13.00 до 14.00 по месту нахождения Общества: г. Минск, ул. Платонова, 15; в день проведения собрания – по месту его проведения с 9.00 до 13.00.

Регистрация участников собрания с 13.30 до 14.00.

Для регистрации при себе иметь: акционеру Общества – паспорт; представителю акционера – паспорт и доверенность.

Начало работы собрания в 14.30.

УНП 100288960

Центр Промышленной Оценки

- **Организация аукционов**
- **Оценка всех видов имущества**

ИЗВЕЩЕНИЕ О ПРОВЕДЕНИИ ПОВТОРНОГО АУКЦИОНА

Организатор аукциона	**ЗАО «Центр промышленной оценки», г. Минск, ул. Мележа, 5/2, пом. 1703**			
Продавец	**ОАО «Гродненская обувная фабрика «Неман», г. Гродно, ул. Советских Пограничников, д. 95**			
Предмет аукциона				
Наименование	**Назначение**	**Общая площадь**	**Инвентарный номер**	**Адрес**
Столовая	**Помещение общественного питания**	**2953,9 кв.м**	**400/D-150913**	**г. Гродно, ул. Гагарина, д. 41-1**
Обременения: договор аренды сроком до 01.12.2018, арендуемая площадь – 743,9 кв.м (ресторан «Топаз»); договор аренды сроком по 31.12.2017, арендуемая площадь – 102 кв.м (участок кровли для размещения оборудования и антенн базовой станции сотовой связи)				
Сведения о земельном участке: предоставлен продавцу на праве постоянного пользования пл. 0,4389 га для эксплуатации и обслуживания здания столовой				
Начальная цена с НДС 20% – 11 173 440 000 белорусских рублей (снижена на 20%)				
Задаток 10% от начальной цены предмета аукциона в белорусских рублях перечисляется на р/с № 3012343260010; в Дирекции ОАО «Белинвестбанк» по г. Минску и Минской области, БИК 153001739, УНП 191021390, получатель платежа – ЗАО «Центр промышленной оценки»				
Срок подписания договора купли-продажи	**15** рабочих дней после проведения аукциона			
Порядок проведения аукциона, оформления участия в аукционе, определения лица, выигравшего аукцион, условия оплаты предмета аукциона, а также возмещения затрат и оплаты вознаграждения за организацию аукциона, оговорен в Условиях его проведения, размещенных на сайте организатора торгов **www.cpo.by**				
Извещение о проведении предыдущего аукциона опубликовано в газете «Звязда» от 02.12.2015 г.				
Аукцион состоится 18.03.2016 в 11.00 по адресу: г. Минск, ул. Мележа, д. 5/2, пом. 1703. Заявления на участие и необходимые **документы принимаются по 17.03.2016 до 17.00** по указанному адресу. Тел.: +375 17 280-36-37; 8029-183-69-71. www.cpo.by. E-mail: auction@cpo.by				

Отчёт об использовании имущества Местного культурного фонда «Традиция»

Местный культурный фонд «Традиция», зарегистрированный Главным Управлением юстиции Мингорисполкома 13 января 2010 года, создан одним учредителем.

Фонду учредителем при создании было передано имущество на сумму 3 545 000 (Три миллиона пятьсот сорок пять тысяч) белорусских рублей. За отчётный период учредителем было передано фонду имущество на сумму 7 480 000 (Семь миллионов четыреста восемьдесят тысяч) белорусских рублей. С учётом переоценки стоимость основных средств составляет 28 874 365 (Двадцать восемь миллионов восемьсот семьдесят четыре тысячи триста шестьдесят пять рублей). Предпринимательская деятельность фондом не осуществлялась.

За отчётный период с привлечением волонтёров и силами учредителя редактировался портал об исторической реконструкции в Беларуси. Также указанными силами был осуществлён ряд культурных мероприятий совместно с клубом исторической реконструкции «Гивойт» при ГУО «ЦДО ДиМ «Эврика» в школах-интернатах и детских домах Беларуси. Учредителем фонда уплачивается арендная плата в размере 250 (двести пятьдесят) тысяч белорусских рублей. Иных расходов за отчётный период фонд не имел.

Унитарных предприятий, хозяйственных обществ фондом не создавалось, также фонд не участвует в таких юридических лицах.

11 января 2016 г. *Директор* *В.Е. Личко* УНП 194901372

ОТЧЕТ

Международного фонда развития сельских территорий об использовании своего имущества (далее – Фонд) за 2015 год

Количество учредителей Фонда – 9, из них 8 – физические лица.

Информация о стоимости имущества Фонда:

- стоимость имущества, переданного учредителями при учреждении Фонда, составляет 43 650 000 белорусских рублей;

- поступления от мероприятий, проводимых в соответствии с уставом Фонда (целевое финансирование), составляют 573 080 100 белорусских рублей, 51 266 долларов США и 26 375 евро;

- поступлений из иных источников, не запрещенных законодательством, – 70 298 581 белорусских рублей;

- доходов от предпринимательской деятельности, осуществляемой Фондом, – 52 245 883 белорусских рублей.

Общая сумма расходов, понесенных Фондом на достижение общественно полезных целей согласно Уставу Фонда составила 1 369 710 358 белорусских рублей.

Фонд имеет филиал, расположенный на территории Французской Республики по адресу: д. 5, улица Жозеф и Мари Хакин, 75116 Париж.

Фонд является участником потребительского кооператива «Республиканский микрофинансовый центр», Протокол Правления фонда № 5 от 23.06.2009 г., и соучредителем местного фонда поддержки предпринимательства и сельского развития «Эко-Инновация», Протокол Правления фонда № 19 от 16 февраля 2016 года.

Фонд не является учредителем иных унитарных предприятий, участником в иных хозяйственных обществах, юридических лицах и коммерческих организациях.

УНП 805000817

■ Неасабісты суб'ектыў

Пахаваем сябе за плінтусам?

Аматарам каментаваць «сенсацыі» прысвячаецца

ЯК любілі пісаць нашы папярэднікі ў журналістыцы, — «зачапіла!» Гэта я пра навіну, якую спачатку растыражавалі нашы суседзі, а ўслед за імі падхапілі і айчынныя інтэрнэт-рэсурсы (прычым, здаецца, не без задавальнення). «Найгоршым горадам Еўропы аказаўся Мінск...» «Мінск прызналі найгоршым горадам Еўропы для жыцця...» — не асабліва цікавячыся падрабязнасцямі, яны перадрукавалі гэта паведамленне слова ў слова, у чым пераканалася, забіўшы ў пошукавую сістэму гэтую фразу. «Сенсацыя» ў такім выглядзе мяне, мякка кажучы, не задаволіла, бо трэба ж зразумець, адкуль у яе «ногі растуць».

Аказваецца, рэйтынг, у які патрапіла наша сталіца, штогод складае брытанская кансалтынгавая кампанія Mercer (са штаб-кватэрай у Нью-Ёрку). Па якасці жыцця яны паставілі Мінск на 190 месца сярод 440 гарадоў свету, аб чым і паспяшаліся паведаміць у сваім прэс-рэлізе. Згодна з метадалогіяй, апублікаванай на афіцыйным рэсурсе кампаніі, паняцце «якасць жыцця» яны вызначаюць аж па 39 фактарах, якія дзеляцца на 10 катэгорый. Сярод іх — бяспека, даступнасць медыцыны і адукацыі, развіццё транспарту і інфраструктуры для адпачынку, наяўнасць і даступнасць спажывецкіх тавараў, банкаўскіх паслуг... Чым далей чытаеш, тым больш здзіўляешся. Нават не крыўдзішся, бо разумееш, што ацэнку па названых крытэрыях у дачыненні да нашага горада шаноўныя спецыялісты паважанай кампаніі рабілі яўна на адлегласці ў некалькі тысяч кіламетраў, спасылаючыся на паведамленні «добразычліўцаў».

Увогуле, той прэс-рэліз даволі скупы на інфармацыю — у ім толькі лідары і аўтсайдары. Напрыклад, там няма Берліна. Вельмі цікава было б дакладна ведаць нумар пазіцыі гэтага горада. Хоць і так зразумела, што сталіцу Германіі «ў хвост» не паставяць...

ЗРЭШТЫ, мы не пра палітыку, а пра якасць жыцця і яго складнікі. У Берліне я апошнія гады бываю даволі часта і не па адным дні. Прычым не як уражлівы турыст — жыву ў сяброў у раёне горада, адкуль Брандэнбургскіх варот не відаць. І калі першае захапленне «Гэта ж я ў Еўропе!» (і адкуль толькі яно ў нас бярэцца?) знікае і ўключаюцца мазгі, пачынаеш заўважаць побытавыя рэчы, для жыхара «найгоршага горада Еўропы» нязвыклыя і незразумелыя.

На маіх вачах, напрыклад, чалавек ледзь не згарэў ад запалення лёгкіх. 40-гадовы мужчына, які палову сваёй зарплаты аддае на медыцынскую страхоўку, з тэмпературай 39 пайшоў да ўрача. Тая паслухала, выпісала нейкі гамеапатычны прэпарат, параіла папіць... біяёгурту. Ад такога лячэння хвораму лепш не стала, не ратаваў ужо і прывезены з Мінска парацэтамол (там без рэцэпта не купіш нават аспірын), і ён, ужо задыхаючыся, зноў пасунуўся да таго ж доктара. Яго адправілі на рэнтген у суседні квартал, «самаходам» — хворы сам выклікаў таксі. Толькі калі рэнтген паказаў двухбаковае запушчанае запаленне, яму выпісалі антыбіётыкі і адправілі дадому. Як вы ўжо зразумелі, таксі ён зноў выклікаў сам. Праваляўся дома месяц — «не было падстаў для шпіталізацыі». Дзякуй Богу, моцны яшчэ арганізм з хваробай справіўся.

Шасцігадовую дзяўчынку бацькі захацелі аддаць у школу з французскай мовай навучання. Малая паспяхова здала ўсе тэсты. Але колькасць месцаў у класе строга абмежаваная, ахвотных было больш. Машу не прынялі, а дзяўчынку, якая паказала тыя ж вынікі, узялі. Бо маці ў яе француженка, а ў Машы — беларуска... Праўда, дзяўчынка сёння вучыцца ў той школе, але гэта каштавала дзве тысячы еўра — столькі яе бацька заплаціў адвакату, які дапамог уладзіць справу.

Я ведаю, што на адной са станцый восьмай лініі метро, асабліва ўвечары, лепш не выходзіць, бо там збіраюцца мясцовыя наркаманы, аб чым сведчаць размаляваныя сцены і выкарыстаныя шпрыцы на падлозе. А ў пераходзе з надземнай часткі метро на тую самую восьмую лінію падземкі ўжо каторы год жыве бяздомны са сваімі двума вялізнымі сабакамі. У метро няма турнікетаў, няма персаналу і паліцыі, стаяць толькі аўтаматы для продажу білетаў. Таму сказаць пра тое, што ў ім бяспечна, сёння, напэўна, не асмеляцца нават самыя патрыятычна настроеныя жыхары нямецкай сталіцы,

ЯШЧЭ можна згадаць непрыбраныя вуліцы, на якіх звычайная з'ява не толькі смецце, але і выкінутая з дамоў старая мэбля. Няма каму прыбіраць, і гэта прытым, што ў кожным скверы, у кожнай кавярні — беспрацоўныя лайдакі (у большасці мігранты), якія нядрэнна сябе пачуваюць, жывучы на дапамогу, што атрымліваюць ад дзяржавы. «У нас дэмакратыя, гэта іх выбар — быць беспрацоўнымі», — тлумачылі мне месцічы, калі задала пытанне, чаму б гэтым маладым ды зраровым не даць у рукі венік ці граблі... Я ўжо не кажу пра цэлыя зграі беспародных сабак, якія тыя ж беспрацоўныя выгульваюць па вуліцах. (За кожную жывёліну належыць яшчэ пэўная даплата да дапамогі.) І ніводнага з іх я не бачыла з шуфлікам і пакецікам, затое кожны раз на парозе дома даводзіцца хвілін пяць адчышчаць падэшвы...

Цікава, на якім усё-ткі месцы ў тым рэйтынгу Берлін?..

ЗРЭШТЫ, я не пра палітыку. (Хоць тут можна сказаць, што той рэйтынг і наша месца ў ім — «даважак» да санкцый, якія перасталі быць актуальнымі для Еўрасаюза ўсяго некалькі тыдняў таму.) А цяпер нават і не пра якасць жыцця. Ва ўсёй гэтай гісторыі найбольш зачапілі не вынікі таго даследавання, а рэакцыя на іх у інтэрнэт-каментарыях. Прычым суседзі нашы ў большасці сваёй сталі на абарону Мінска, а нашы суайчыннікі... узрадаваліся. Захоплена абмяркоўваючы «сенсацыю» на старонках асобных «патрыятычных» рэсурсаў», яны нібы спаборнічаюць у дасціпнасці — хто больш бруду вылье, хто больш апаганіць. А тыя, хто спрабуе запярэчыць, нібы саромеюцца ці баяцца чагосьці, і каментарыі іх пачынаюцца прыкладна так: «І праўда, Мінск не найлепшы горад, але ж...»

Задаволена пляскаць у ладкі або вінавата апраўдвацца кожны раз, калі бэсцяць і паліваюць брудам калі не цябе асабіста, дык тваю радзіму, у нашай інтэрнэт-супольцы стала ледзь не модным. Калі ўлічыць, што сеціва — самая даступная крыніца інфармацыі для тых жа кампаній, што праводзяць рознага кшталту даследаванні, чаму тады здзіўляцца? Як мыслім, тое і маем.

Алена ЛЯЎКОВІЧ. *alena@zviazda.by*

■ На парадку дня

ДЗЕЛЯ ЎСТОЙЛІВАГА РАЗВІЦЦЯ

Праграма развіцця Арганізацыі Аб'яднаных Нацый адзначае ў лютым сваё 50-годдзе. У Нью-Ёрку з гэтай нагоды адбудзецца нарада міністраў, дзе абмяркуюць Парадак дня да 2030 года. Гаворка пойдзе пра выкараненне беднасці, зніжэнне няроўнасці, павышэнне якасці дзяржаўнага кіравання, ахову навакольнага асяроддзя, папярэджванне зменаў клімату, умацаванне сацыяльных перадумоў здароўя.

Паводле слоў **Пастаяннага прадстаўніка ПРААН у Беларусі Санакі САМАРАСІНХІ,** ад самага пачатку прысутнасці ў Беларусі, з 1992 года, наша дзяржава атрымлівала дастатковае фінансаванне ад самых розных партнёраў (такіх, як Глабальны фонд для барацьбы са СНІДам, туберкулёзам і малярыяй, Глабальны экалагічны фонд) і краін (Швецыя, ЗША, Расія, Швейцарыя, Данія, Японія, Фінляндыя і інш).

У Беларусі былі рэалізаваныя самыя розныя ініцыятывы. Гэта праграмы ў галіне лідарства і гендарнай роўнасці, прытулак для ахвяр гандлю людзьмі, «гарачая лінія» па прадастаўленні інфармацыі для бяспечнага выезду за мяжу. Акрамя таго — стварэнне бізнес-інкубатараў і крэдытных саюзаў, укараненне мікрафінансавання як новага механізму падтрымкі малога бізнесу, адкрыццё цэнтраў па развіцці сельскага прадпрымальніцтва. Фінансаваліся праекты ў рэгіёнах, якія пацярпелі ад аварыі на ЧАЭС. 146 мясцовых ініцыятыў у пацярпелых ад аварыі раёнах атрымалі падтрымку на агульную суму каля 9 млн еўра.

«Сёння перад Беларуссю паўстаюць новыя выклікі, але яны звязаны ў цэлым з сітуацыяй у свеце, і краіна можа іх пераадолець, калі будзе рухацца наперад», — заўважыў Санака Самарасінха.

У 2016—2020 гадах ПРААН у Беларусі скіруе намаганні на ўстойлівае эканамічнае развіццё, адказнае і падсправаздачнае кіраванне, захаванне спрыяльнага навакольнага асяроддзя і ўкараненне прынцыпаў «зялёнай» эканомікі, забеспячэнне доступу насельніцтва да шырокага спектра сацыяльных паслуг і прасоўвання здаровага ладу жыцця, падтрымку сацыяльна ўразлівых катэгорый насельніцтва (маламаёмных, інвалідаў, моладзі і пажылых).

— Беларусь была першай краінай СНД, якая адкрыла ў сябе прадстаўніцтва ААН, — нагадаў на ўрачыстым мерапрыемстве **намеснік міністра замежных спраў Беларусі Валянцін РЫБАКОЎ.** — Нягледзячы на дасягненне значных поспехаў у нашым узаемадзеянні, наперадзе нас чакае маштабная сумесная работа, звязаная з рэалізацыяй мэт устойлівага развіцця.

Святлана ПРОТАС. *protas@zviazda.by*

■ Погляд

ПРАКЛЁН ГЕРОЯЎ ЦІ ГЕРАІЗАЦЫЯ ПРАКЛЯТЫХ?

Па слядах польскага гістарычнага міфа Арміі Краёвай

Гістарычная палітыка стала сёння адной з тых сфер, дзе дзейнасць партыйных лідараў і дзяржаўных устаноў вядзецца, напэўна, найбольш актыўна. Асабліва гэта датычыцца Усходняй Еўропы. Гэта звязана як з неабходнасцю пошуку ідэнтычнасці кожнай з краін былога СССР і Варшаўскага дагавора ў новых геапалітычных умовах, так і са спробамі знайсці ўласнае мінулае і падмурак для асэнсавання сябе як нацыянальнай супольнасці.

Будуючы ўласную гісторыю, краіны не толькі пераасэнсоўваюць мінулае і шукаюць герояў і антыгерояў, але і ствараюць сапраўдныя міфы, якія абгрунтоўваюць нацыянальны і, калі жадаеце, «дзяржаўніцкі» погляд на тую ці іншую падзею ці постаць. Гэтыя міфы не проста прапануюць спрошчаную выяву мінуўшчыны, але нават у некаторых аспектах (якія на першы погляд здаюцца не асабліва істотнымі) скажаюць яе дзякуючы «бездакорнай логіцы».

Але вельмі часта такія міфы з'яўляюцца «калосам на гліняных нагах», і выклікаюць смех, шкадаванне, а часам і абурэнне. І не мае істотнага значэння, які гэта міф — аб «непераможным» Трэцім Рэйху, «эфектыўным менеджменце» Сталіна, місіі дэмакратызацыі свету ЗША ці пра сапраўдных бездакорных герояў польскага народа, якія сталі ахвярамі НКУС, але паўсталі з попелу і нябыту насуперак усяму.

Менавіта пра апошні міф мы і распавядзем. Міф пра так званых «праклятых жаўнераў», тых ваяроў польскай Арміі Краёвай, якія напрыканцы Другой сусветнай вайны не спынілі ўзброенай барацьбы, а працягвалі змагацца за незалежнасць Польшчы, супраць яе саветызацыі. З гэтай нагоды рашэннем польскіх улад 1 сакавіка ў краіне абвешчана нацыянальным святам памяці «праклятых жаўнераў» (праект закона быў унесены ў Сейм у пачатку 2009 года прэзідэнтам Лехам Качыньскім і падтрыманы новым прэзідэнтам Польшчы Браніславам Камароўскім. Рашэннем польскага парламента амаль аднагалосна (406 «за», 8 «супраць» і 3 «устрымаліся») прыняты ў 2011 годзе).

Закон падкрэслівае, што 1 сакавіка з'яўляецца святам у «памяць «праклятых салдат» — герояў антыкамуністычнага падполля, якія ў абароне незалежнасці польскай дзяржавы, змагаючыся за права самавызначэння і рэалізацыю дэмакратычных імкненняў польскага грамадства, са зброяй у руках і іншымі спосабамі супрацьстаялі савецкай агрэсіі і навязанаму сілай камуністычнаму рэжыму». Гэтых людзей сучаснае польскае кіраўніцтва разглядае як сапраўдных герояў, ставіць ім помнікі і праводзіць перапахаванне іх астанкаў з вайсковымі ўшанаваннямі і ўдзелам вышэйшага кіраўніцтва краіны.

Калі імкнуцца глядзець аб'ектыўна, то ў гэтым няма нічога дрэннага — грамадства і дзяржава на базе агульначалавечых каштоўнасцяў здольныя самі вызначаць, які гістарычны вопыт яны лічаць пазітыўным, а які з'яўляецца адмоўным і не павінен паўтарацца. І гэта натуральнае права кожнага народа — шанаваць уласных герояў ці выбіраць, як ставіцца да тых ці іншых падзей.

Але нездарма існуе выраз — «права аднаго чалавека махаць кулаком заканчваецца там, дзе пачынаецца нос іншага чалавека». І гераізацыя павінна завяршацца там, дзе пачынаюцца забойствы нявінных мірных жыхароў, гвалт і ўсё тое, што мы называем злачынствам супраць чалавечнасці.

Вядома, што жаўнеры АК падчас Другой сусветнай вайны аказвалі мужны супраціў нямецкім акупацыйным войскам. Не толькі агітавалі супраць фашызму, але са зброяй у руках баранілі сваю краіну. Калі 19 студзеня 1945 года выйшаў загад апошняга камадуючага «Арміяй Краёвай» аб спыненні барацьбы, яны, як сапраўдныя ваенныя, былі вымушаны падпарадкавацца. Але так зрабілі не ўсе...

Частка байцоў АК не спыніла сваёй барацьбы і прадоўжыла ваяваць. Але замест адступіўшых нямецкіх войскаў іх галоўным ворагам сталі савецкія салдаты і мясцовае насельніцтва. Пры гэтым, арганізацыі Арміі Краёвай змагаліся не толькі за незалежнасць Польшчы, але і ў крывавай барацьбе з украінцамі, літоўцамі і беларусамі спрабавалі захаваць за Польшчай сталіцу сучаснай Літвы — Вільнюс, а таксама ўкраінскія і беларускія землі, захопленыя Польшчай раней, якія зноў вярнуліся ў склад БССР.

Зразумела, вайна — гэта зусім не простая справа, і кожны з бакоў лічыць, што за ім праўда, а вораг вінаваты. І сутыкненні АК з савецкімі партызанамі і войскамі для кожнага з бакоў выглядалі як «справядлівая барацьба».

Але ці можна было разглядаць як справядлівыя справы, якія чынілі сённяшнія «героі»? Напрыклад, атрады Стаўбцоўскага злучэння Арміі Краёвай са снежня 1943-га да канца чэрвеня 1944-га забілі каля шасці тысяч бальшавікоў. Большая частка гэтых «бальшавікоў» — мірныя жыхары. Сяляне апрацоўвалі зямлю і не жадалі выконваць распараджэнні начных гасцей. Іх «акаўцы» залічвалі да «прыхільнікаў Саветаў» і забівалі.

У Лідскай акрузе з лютага па красавік 1944 года ад рук «акаўцаў» загінулі некалькі тысяч чалавек. Забойствы суправаджаліся здзекамі, пагромамі і рабаваннямі. «Акаўцы» каралі беларускае насельніцтва не толькі за сувязь з партызанамі, за сімпатыі да Чырвонай Арміі і савецкай улады, але часам з нацыяналістычных і рэлігійных пабуджэнняў — таму, што гэтыя людзі не каталікі і па нацыянальнасці беларусы. Вынішчалі праваслаўных святароў і членаў іх сем'яў.

Асаблівай жорсткасцю ў дачыненні мірнага насельніцтва вылучалася «пляцоўка» пад камандаваннем Цёркіна Альфонса («Палай»), якая ўваходзіла ў склад абводу 49/76. Гэтай групай 20 ліпеня 1945 года быў забіты 12-гадовы хлопчык, які прыехаў з усходніх раёнаў БССР; у гэты ж дзень каля вёскі Кульбак Лідскага раёна была забіта жанчына-ўсходніца.

Характэрны прыклад дзейнасці злучэння АК капітана Рамуальда Райса («Буры»). Гэты «герой» ажыццяўляў сапраўдныя этнічныя чысткі ў ваколіцах Беластока ў пачатку 1946 года. Група «Бурага» толькі з 30 студзеня па 2 лютага 1946 года «пакарала смерцю» 80 беларусаў, у тым ліку жанчын і дзяцей. Райс і яго салдаты расстрэльвалі, секлі сякерай, спальвалі, а таксама гвалтавалі дзяўчат і забівалі іх пры супраціве.

Пакараны смерцю ў 1950 годзе, капітан Райс быў рэабілітаваны ў 1995 годзе судом Варшаўскай ваеннай акругі. У пастанове суда адзначаецца, што прысуд капітану Райсу адменены таму, што ён «змагаўся за незалежнасць польскай дзяржавы» і, выдаючы загады, якія датычацца ў тым ліку «пацыфікацыі» беларускіх вёсак, дзейнічаў у сітуацыі «вышэйшай неабходнасці, якая змушае яго выконваць азначаныя дзеянні не заўсёды этычна». Нашчадкі «Бурага» атрымалі кампенсацыю ад польскіх улад. І гэта нягледзячы на тое, што ў Польшчы яшчэ жывыя людзі, якія з'яўляліся сведкамі яго злачынстваў. Цікава, ці атрымалі сем'і ахвяр капітана якую-небудзь кампенсацыю?

Вядома, у чэрвені 2005 года, у адказ на зварот прадстаўнікоў беларускай меншасці, беластоцкі філіял польскага Інстытута нацыянальнай памяці кваліфікаваў падзеі ў вёсцы Залешаны як злачынства з прыкметамі генацыду, але ці паставіла гэта кропку ў ацэнках гэтай «фігуры»? Відавочна — не.

Ужо 27 лютага пройдзе так званы Першы гайнаўскі марш у падтрымку «праклятых жаўнераў», і ў тым ліку «Бурага». Ці не дзіўна, што марш арганізуецца ў Падляскім ваяводстве, у адным з рэгіёнаў, дзе «праклятыя» найбольш жорстка распраўляліся з мірным насельніцтвам, і дзе самі арганізатары прызнаюць адмоўнае стаўленне да такіх мерапрыемстваў насельніцтва і нават мясцовых улад?

Пры гэтым ініцыятары маршу кажуць аб «несвядомасці» мясцовага насельніцтва, «апанаванага камуністычнай прапагандай», але менавіта такія словы і нагадваюць прапаганду. Прапаганду адзінага «правільнага» погляду на гісторыю і рэчаіснасць. І не бянтэжыць удзельнікаў, што яны амаль прымусова перавыхоўваюць сваіх жа суграмадзян на «правільны лад». Каб пачалі яны любіць гэтых «сапраўдных герояў», і не хвалююць іншыя («няправільныя») факты і ацэнкі. І зноў паўстаюць нязломныя бездакорныя героі, і адбываецца тое, што можна назваць «гістарычнай палітыкай у асобна ўзятай краіне». Ці хтосьці з палякаў, хто зараз «кананізуе» салдатаў АК, хоць на хвілінку задумаўся аб лёсе і пачуццях яшчэ жывых сведкаў варварскіх забойстваў?

І з рэтраперспектывы гэтых непрыгожых дэталяў аб дзейнасці АК ужо зусім не так пафасна ўспрымаюцца спробы аднавіць у Беларусі месцы памяці «праклятым салдатам», альбо пераказаць гуманітарную дапамогу ад імя ўдзячных суайчыннікаў, дарэчы, не заўсёды своечасовую і якасную.

Каб вырвацца з гэтага гістарычнага тупіка, неабходна сумленна і цвяроза зірнуць на ўсіх удзельнікаў гістарычных падзей, і ў першую чаргу на тых, хто чыніў злачынствы супраць чалавечнасці.

Можа, не трэба абагульненняў, калі іх атрымліваецца зрабіць толькі шляхам замоўчвання і скажэння фактаў? Можа, трэба імкнуцца крытычна і аб'ектыўна ставіцца не толькі да асобных старонак гісторыі, а выкарыстоўваць такі падыход увогуле?

Васіль НІКІЦІН.

ТЕХНОБАНК

Открытое акционерное общество
220002, г. Минск, ул. Кропоткина, 44

Уважаемые акционеры ОАО «Технобанк»!
Настоящим извещаем о проведении очередного (годового) Общего Собрания акционеров ОАО «Технобанк» в очной форме
по решению Наблюдательного Совета ОАО «Технобанк» от 24 февраля 2016 года, протокол №11.

Дата проведения: 29 марта 2016 года.
Место проведения (адрес): г. Минск, пр-т Победителей, д. 31, 2-й этаж (конференц-зал ОАО «Гостиница Планета»).

Регистрация лиц, имеющих право на участие в общем собрании: **с 10.30 до 11.30** по месту проведения собрания при предъявлении документов, подтверждающих их личность (паспорт, вид на жительство) и полномочия представителей акционеров (документы, подтверждающие полномочия руководителя юридического лица; доверенность).

Время проведения заседания: **с 11.30 до 15.30.**

Повестка дня очередного (годового) Общего Собрания акционеров:

1. Об итогах деятельности ОАО «Технобанк» за 2015 год, итогах работы в 2015 году независимых директоров ОАО «Технобанк» и возглавляемых ими комитетов, об оценке эффективности их деятельности.
2. Об утверждении годового отчета, бухгалтерского баланса, отчета о прибыли и убытках, отчета об изменении капитала и отчета о движении денежных средств за 2015 год.
3. О распределении прибыли ОАО «Технобанк» за 2015 год.
4. О нормативах распределения прибыли ОАО «Технобанк» на 2016 год.
5. О распределении сумм переоценки, относящихся к выбывшим объектам основных средств.
6. О проведении работы по изменению номинальной стоимости акций ОАО «Технобанк» в связи с предстоящей деноминацией официальной денежной единицы Республики Беларусь.
7. О выплате дивидендов за 2015 год.
8. О предоставлении безвозмездной (спонсорской) помощи.
9. Об избрании членов Наблюдательного Совета ОАО «Технобанк».
10. Об избрании членов Ревизионной комиссии ОАО «Технобанк».

Предоставление для ознакомления информации (документов), подлежащей предоставлению согласно законодательству при подготовке к проведению очередного (годового) Общего Собрания акционеров, лицам, имеющим право на участие в данном собрании, осуществляется ОАО «Технобанк» в следующем порядке: лица, имеющие право на участие в данном собрании, и (или) их уполномоченные представители обращаются в ОАО «Технобанк» по адресу: г. Минск, ул. Кропоткина, 44 (2-ой этаж, приемная Председателя Правления) в любое удобное время с 10.00 до 15.00 (кроме выходных и праздничных дней), с соответствующим письменным заявлением на имя Председателя Правления банка с предъявлением документов, подтверждающих их личность и полномочия; вышеуказанная информация (документы) предоставляется для ознакомления (обозрения) обратившимся лицам, имеющим право на участие в очередном (годовом) Общем Собрании акционеров, в соответствии с законодательством Республики Беларусь, локальными нормативными правовыми актами банка, не ранее, чем за двадцать дней до проведения очередного (годового) Общего Собрания акционеров.

Лицензия Национального банка Республики Беларусь на осуществление банковской деятельности №11 от 31.12.2013, УНП 100706562

Уважаемые акционеры
ОАО «Дорожно-строительный трест № 4 г. Брест»!

24 марта 2016 года в 11 часов
состоится годовое общее собрание акционеров.
Место проведения собрания: г. Брест, ул. Калинина, 63 (конференц-зал, 3 этаж).

Повестка собрания:

1. Отчет наблюдательного совета о работе в 2015 году.
2. Отчет генерального директора об итогах финансово-хозяйственной деятельности Общества в 2015 году и основных направлениях деятельности Общества на 2016 год.
3. Отчет представителей управляющей компании холдинга «Белавтодор» о расходовании в 2015 году средств от дивидендов по государственным акциям, находящимся в хозяйственном ведении Управляющей компании холдинга.
4. Отчет ревизионной комиссии о работе в 2015 году, рассмотрение результатов ежегодной ревизии — по результатам финансовой и хозяйственной деятельности Общества за 2015 год. Рассмотрение аудиторского заключения по итогам проведения ежегодного аудита Общества за 2015 год.
5. Утверждение годового отчета, бухгалтерского баланса, отчета о прибылях и убытках Общества за 2015 год.
6. Распределение прибыли Общества за 2015 год.
7. О выплате дивидендов Общества за 2015 год.
8. План распределения прибыли на 2016 год.
9. Об избрании членов наблюдательного совета Общества.
10. Об избрании членов ревизионной комиссии Общества.
11. О размерах вознаграждения и компенсации расходов членам наблюдательного совета и ревизионной комиссии Общества.

С материалами, подготовленными к собранию, можно ознакомиться по адресу: **г. Брест, ул. Калинина, 63 (приемная) с 3 по 23 марта 2016 года (время работы с 8.00 до 16.45, кроме выходных) и 24 марта 2016 года по месту проведения собрания.**

Начало работы собрания **в 11.00.**

Список акционеров для участия в собрании будет составлен по состоянию реестра **на 1 марта 2016 года.**

Регистрация участников собрания **с 9.00 до 10.45** по месту проведения собрания.

Для регистрации при себе иметь следующие документы: акционеру общества — паспорт, представителю акционера — паспорт и доверенность.

УНН 200274482 ***Наблюдательный совет.***

В **суд Кобринского района** поступило заявление об объявлении гражданина ГРОМОВА Игоря Виленовича умершим с просьбой ко всем гражданам и юридическим лицам, имеющим сведения о гражданине Громовом Игоре Виленовиче, 24.07.1956 года рождения, уроженца г. Харькова, последнее известное место жительства — Республика Беларусь, Брестская область, г. Кобрин, ул. Калилина, д. 3, кв. 44, местонахождение которого неизвестно, в отношении которого ставится вопрос об объявлении его умершим, с предложением в течение двух месяцев с момента публикации сообщить о данном гражданине имеющиеся сведения в суд Кобринского района Брестской области Республики Беларусь.

ОТЧЕТ ПО ИСПОЛЬЗОВАНИЮ ИМУЩЕСТВА
Местным фондом издания газеты «Охотник и рыболов» за 2015 г.

1. Учредителем фонда является Республиканское государственное общественное объединение «Белорусское общество охотников и рыболовов».
2. Имущество фонда составляет:
основные средства — 46,2 млн руб.
материальные запасы — 9,9 млн. руб.
3. Доходы, полученные фондом за 2015 г., — 1380,6.
4. Расходы, понесенные фондом на достижение общественно-полезных целей за 2015 г., — 1277,2 млн руб.
5. Унитарных предприятий и хозяйственных обществ фонд не имеет.

УНП 100163559

Уважаемые акционеры ОАО «Бобруйскобщепит»!

По решению наблюдательного совета ОАО «Бобруйскобщепит» (протокол №22 от 22.02.2016 г.)

29 марта 2016 года

по адресу: г. Бобруйск, ул. Комсомольская, 25 состоится очередное общее собрание акционеров открытого акционерного общества

«Бобруйскобщепит»

ПОВЕСТКА ДНЯ:

1. Отчет директора о финансово-хозяйственной деятельности ОАО «Бобруйскобщепит» за 2015 год.
2. Отчет наблюдательного совета о проделанной работе за 2015 год.
3. Отчет ревизионной комиссии о проделанной работе за 2015 год.
4. Утверждение акта аудиторской проверки финансово-хозяйственной деятельности ОАО «Бобруйскобщепит» за 2015 год.
5. Утверждение бухгалтерского годового баланса, отчета о прибылях и убытках за 2015 год.
6. Распределение прибыли (покрытие убытков) за 2015 год.
7. О выплате дивидендов за 2015 год.
8. О порядке и сроках выплаты дивидендов в ОАО «Бобруйскобщепит».
9. О распределении чистой прибыли за 2015 год и направлениях использования чистой прибыли в 2016 году.
10. Избрание членов наблюдательного совета ОАО «Бобруйскобщепит».
11. Избрание членов ревизионной комиссии ОАО «Бобруйскобщепит».
12. Определение размеров вознаграждений членов наблюдательного совета и ревизионной комиссии ОАО «Бобруйскобщепит».
13. О внесении изменений (дополнений) в устав ОАО «Бобруйскобщепит».

Время начала собрания: **12 часов 00 минут.**

Порядок регистрации лиц, имеющих право на участие в собрании: в день проведения собрания **с 11 часов 00 минут до 11 часов 45 минут** по адресу **г. Бобруйск, ул. Комсомольская, 25.**

Для регистрации при себе иметь: акционеру общества – паспорт; представителю акционера – паспорт и доверенность.

Список акционеров для участия в собрании будет составлен по состоянию **на 25 марта 2016 года.**

С материалами, подлежащими предоставлению акционерам при подготовке к проведению очередного Общего собрания акционеров, можно ознакомиться начиная с 18.03.2016 г. по месту нахождения Общества: г. Бобруйск, ул. Комсомольская, 25 (приемная, 2 этаж) в рабочие дни (понедельник–пятница) с 9.00 до 13.00; 29.03.2016 г. – по месту проведения собрания.

Контактный телефон: 8-0225-721-398.

Наблюдательный совет открытого акционерного общества «Бобруйскобщепит»

УНП 700090055

ОАО «Красный Октябрь»

ИЗВЕЩАЕТ АКЦИОНЕРОВ О ПРОВЕДЕНИИ

28 марта 2016 года в 11.00

ОЧЕРЕДНОГО ОБЩЕГО СОБРАНИЯ

по адресу: г. Витебск, проспект ген. Людникова, 10.

Повестка дня:

1. Отчет директора об итогах финансово-хозяйственной деятельности Общества за 2015 год и перспективы развития в 2016 году.
2. Отчет ревизионной комиссии Общества.
3. Утверждение годового бухгалтерского баланса, отчета о прибылях и убытках Общества за 2015 год.
4. О распределении чистой прибыли, о дивидендах за 2015 год и утверждении направлений использования чистой прибыли на 2016 год.
5. Об утверждении Устава Общества в новой редакции.
6. Избрание членов наблюдательного совета и ревизионной комиссии.

С материалами по вопросам повестки дня акционеры могут ознакомиться в читальном зале библиотеки с 18 марта 2016 года в рабочие дни с 13.00 до 17.00.

Регистрация участников собрания – 28 марта 2016 года по месту проведения собрания с 10.00 до 10.45. Список акционеров для участия в собрании будет составлен согласно данным реестра акционеров на 1 марта 2016 года.

Для регистрации при себе иметь следующие документы: акционеру общества – паспорт, представителю акционера паспорт и доверенность.

Справки по тел. 8-0212-52-55-70.

УНП 300003144 ***Наблюдательный совет ОАО «Красный Октябрь»***

УВАЖАЕМЫЕ АКЦИОНЕРЫ

Совместного открытого акционерного общества

«Парфюмерно-косметическая фабрика

«Модум – наша косметика»,

25 марта 2016 года в 17 часов 00 минут в административно-хозяйственном здании СОАО «Парфюмерно-косметическая фабрика «Модум – наша косметика», расположенном по адресу: город Минск, улица Володько, 6/6, СОСТОИТСЯ ОЧЕРЕДНОЕ ОБЩЕЕ СОБРАНИЕ АКЦИОНЕРОВ

ПОВЕСТКА ДНЯ:

1. Об отчете Наблюдательного совета Общества;
2. Об отчете директора и главного бухгалтера Общества о результатах финансово-хозяйственной деятельности Общества за 2015 год и утверждении основных направлений деятельности на 2016 год;
3. Об отчете Ревизионной комиссии Общества о результатах финансово-хозяйственной деятельности Общества за 2015 год;
4. О рассмотрении аудиторского заключения, об утверждении годового баланса, отчета о прибылях и убытках;
5. Об утверждении порядка распределения прибыли Общества за 2015 год, об утверждении нормативов распределения прибыли в 2016 году;
6. О выборах членов Наблюдательного совета Общества на 2016–2017 год;
7. О выборах членов Ревизионной комиссии Общества на 2016–2017 год;
8. Избрание Счетной комиссии Общества.
9. О внесении изменений и дополнений в Устав Общества и утверждении Устава СОАО «Парфюмерно-косметическая фабрика «Модум – наша косметика» в новой редакции.

Начало регистрации акционеров в 16 часов 30 минут.

Список акционеров для участия в собрании будет составлен по состоянию реестра на 22 марта 2016 года.

С материалами, предоставляемыми акционерам при подготовке к проведению годового общего собрания акционеров, назначенного на «25» марта 2016 года, можно ознакомиться с «04» марта 2016 года по «26» марта 2016 года по адресу: 220007, г. Минск, ул. Володько, 6/6-5 с 10.00 по 17.00 в рабочие дни.

При себе иметь документы, удостоверяющие личность и полномочия.

Наблюдательный совет СОАО «Парфюмерно-косметическая фабрика «Модум – наша косметика»

УНП 100092830

ЗАО «АГРЭСТ» ИНФОРМИРУЕТ АКЦИОНЕРОВ

о проведении очередного собрания акционеров 28 марта 2016 г. в 11.00 по адресу г. Минск, ул. Филимонова, 2.

Повестка дня: Подведение итогов работы за 2015 г.

Утверждение итогов работы за 2015 г. Отчет ревизионной комиссии.

Распределение дивидендов за 2015 г.

УНП 100266857

«29» марта 2016 г. в 11.00

состоится очередное общее собрание акционеров

ОАО «Торгразвитие»

по адресу: г. Минск, ул. Кнорина, 10.

Форма проведения – очная.

ПОВЕСТКА ДНЯ:

1. Об итогах финансово-хозяйственной деятельности Общества за 2015 год и основных направлениях деятельности Общества на 2016 год.
2. Отчет о работе наблюдательного совета за 2015 год.
3. Отчет о работе ревизионной комиссии за 2015 год.
4. Утверждение годового отчета и бухгалтерского баланса, отчета о прибылях и убытках за 2015 год.
5. Об утверждении распределения чистой прибыли за 2015 год и выплате дивидендов за 2015 год .
6. О направлениях использования чистой прибыли в 2016 году и 1 квартал 2017 года.
7. Избрание членов наблюдательного совета и ревизионной комиссии Общества.
8. Определение размера вознаграждения членам наблюдательного совета и ревизионной комиссии.

Список лиц, имеющих право на участие в собрании, составляется по состоянию на «20» марта 2016 года. Регистрация лиц, имеющих право на участие в собрании акционеров, будет проводиться «29» марта 2016 г. с 10.00 по адресу: г. Минск, ул. Кнорина, 10.

Для регистрации участник собрания предъявляет документы, подтверждающие его полномочия, – паспорт (документ, удостоверяющий личность). Полномочные представители (доверенные лица) акционеров допускаются к участию в работе собрания только при наличии оформленной в соответствии с законодательством Республики Беларусь доверенности (или документа, подтверждающего их полномочия) и документа, удостоверяющего их личность (паспорта).

С информацией по вопросам повестки дня акционеры могут ознакомиться по адресу: г. Минск, ул. Кнорина, 10 начиная с «09» марта 2016 г. в рабочие дни с 10.00 до 15.00.

УНП 100041437 ***Наблюдательный совет ОАО «Торгразвитие»***

ОТЧЕТ УНП 691150172

Местного благотворительного фонда «Помощь – это просто!» (далее – Фонд) об использовании своего имущества в 2015 году

Утвержден Протоколом Правления Фонда №01 от 26.02.2016 г.

Утвержден Протоколом заседания Попечительского совета Фонда № 01 от 26.02.2016 г.

н/п	Сведения, обязательные для включения в состав отчета	Информация Фонда
1.	Информация о количестве учредителей Фонда	Один учредитель – Совместное общество с ограниченной ответственностью «Баниар»
2.	Информация о стоимости имущества Фонда	А) стоимость имущества, переданного учредителем Фонда, – 21 380 000 рублей; Б) поступления от проводимых в 2015 году мероприятий – 95 828 500 рублей; В) пожертвования юридических и физических лиц – 71 415 500 рублей; Г) проценты, начисленные за пользование временно свободными денежными средствами на благотворительном счете в банке – 11 074 385 рублей; Г) доходы от предпринимательской деятельности у Фонда в 2015 г. отсутствовали.
3.	Общая сумма расходов, понесенных Фондом на достижение общественно полезных целей, указанных в его уставе	257 942 003 рубля
4.	Информация об унитарных предприятиях, хозяйственных обществах, созданных Фондом для осуществления предпринимательской деятельности, в том числе об участии Фонда в таких юридических лицах.	В 2015 г. Фонд не создавал унитарных предприятий или хозяйственных обществ, не становился участником в таких юридических лицах

белагропромбанк традиции будущего

Открытое акционерное общество «Белагропромбанк» сообщает, *что в соответствии с решением Наблюдательного совета ОАО «Белагропромбанк», на основании предложения Правления ОАО «Белагропромбанк»* 03 марта 2016 года проводится внеочередное Общее собрание акционеров в заочной форме.

Место нахождения общества, место и время проведения собрания: 220036, г. Минск, проспект Жукова, 3, 15.00.

Повестка дня

1. Об утверждении изменений и дополнений в Положение о вознаграждениях и компенсациях, выплачиваемых членам Наблюдательного совета и Ревизионной комиссии ОАО «Белагропромбанк».

Список лиц, имеющих право на участие во внеочередном Общем собрании акционеров, составляется на основании реестра владельцев ценных бумаг по состоянию на 22 февраля 2016 года.

С материалами по вопросам повестки дня лица, имеющие право на участие в Общем собрании акционеров, могут знакомиться по месту нахождения Правления ОАО «Белагропромбанк» (г. Минск, проспект Жукова, 3) с 23 по 29 февраля 2016 г. ежедневно, кроме выходных и праздничных дней, с 8.30 до 12.30.

Для получения бюллетеней для заочного голосования просим обращаться в ОАО «Белагропромбанк», его филиалы по месту нахождения акционеров, а также иметь при себе документ, удостоверяющий личность (для представителей акционеров – дополнительно документ, подтверждающий полномочия).

Заполненные бюллетени для заочного голосования представляются не позднее 01 марта 2016 года по адресу: 220036, г. Минск, пр-т Жукова, 3, депозитарий ценных бумаг ОАО «Белагропромбанк» почтовой связью, нарочным по месту нахождения Правления банка и филиалов по месту нахождения лиц, имеющих право на участие в Общем собрании акционеров, средствами факсимильной связи по телефону/факсу: 229 64 10 или 229 64 51 с обязательной последующей доставкой (досылкой) оригинала бюллетеня.

Принявшими участие в Общем собрании акционеров считаются лица, заполненные бюллетени которых получены ОАО «Белагропромбанк» в установленном порядке.

Телефон для справок: 8(017) 229 64 59.

ПОЗВОНИ В СВОЙ БАНК 136

время работы Контакт-Центра Банка
8.00 - 20.00 - рабочие дни
8.00 - 18.00 - выходные и праздничные дни

Звонок со стационарного телефона, с мобильного телефона (life:), velcom, МТС) - по тарифам операторов связи.
Консультации оказываются бесплатно.

www.belapb.by

Лицензия на осуществление банковской деятельности № 2 от 26 мая 2014 года, выдана Национальным банком Республики Беларусь. УНП 100693551.

Уважаемые акционеры

ОАО «Стройтрест №3 Ордена Октябрьской революции»

29 марта 2016 года в 16.00

СОСТОИТСЯ ГОДОВОЕ ОБЩЕЕ СОБРАНИЕ АКЦИОНЕРОВ

Место проведения собрания:

г. Солигорск, ул. Л. Комсомола, 42, Дом культуры «Строитель».

ПОВЕСТКА ДНЯ:

1. Отчет об итогах финансово-хозяйственной деятельности Общества за 2015 год и основных направлениях деятельности Общества на 2016 год.
2. Отчет наблюдательного совета о работе в 2015 году.
3. Отчет ревизионной комиссии о работе в 2015 году. Заключение ревизионной комиссии по годовому отчету, бухгалтерскому балансу, отчету о прибылях и убытках и распределение прибыли и убытков Общества за 2015 год.
4. Рассмотрение аудиторского заключения по годовой финансовой (бухгалтерской) отчетности за 2015 год.
5. Утверждение годового отчета, бухгалтерского баланса, отчета о прибылях и убытках и распределение прибыли и убытков Общества за 2015 год, в том числе утверждение размера дивидендов за второе полугодие 2015 года.
6. О плане распределения чистой прибыли Общества на 2016 год.
7. Утверждение условий материального вознаграждения членам наблюдательного совета и ревизионной комиссии Общества.
8. Выборы членов наблюдательного совета и ревизионной комиссии Общества.
9. Принятие новой редакции Устава ОАО "Стройтрест № 3 Ордена Октябрьской революции».

С проектом решения собрания акционеры могут ознакомиться по адресу: г. Солигорск, ул. Козлова, 37 на 5 этаже в кабинете службы менеджмента качества с 09 по 28 марта 2016 г. с 10.00 до 16.00 (перерыв на обед – с 13.00 до 14.00), а в день проведения собрания – г. Солигорск, ул. Л. Комсомола, 42, Дом культуры «Строитель».

Регистрация участников собрания – с 15.00 до 15.50.

При себе иметь: акционеру – паспорт, представителю акционера – паспорт и доверенность.

Список акционеров будет сформирован по состоянию на 01.03.2016 года.

УНП 600122771 ***Наблюдательный совет (8-0174-224754)***

ИЗВЕЩЕНИЕ О ПРОВЕДЕНИИ ТОРГОВ В ФОРМЕ КОНКУРСА

НА ПЕРЕДАЧУ В АРЕНДУ РЫБОЛОВНОГО УГОДЬЯ ФОНДА ЗАПАСА

Городокский районный исполнительный комитет Витебской области по поручению Витебского областного исполнительного комитета

5 апреля 2016 г. в 14.00

в здании Городокского райисполкома, расположенного по адресу: Витебская область, г. Городок, ул. Пролетарская, 2 (малый зал, каб. 110),

ПРОВОДИТ ТОРГИ В ФОРМЕ КОНКУРСА по предоставлению в аренду рыболовного угодья фонда запаса для ведения промыслового рыболовства и организации платного любительского рыболовства

со сроком аренды не менее 10 лет.

На торги выставляется рыболовное угодье (водоем) озеро Лосвидо лещево-щучье-плотвичного класса общей площадью 1167 га, местонахождение рыболовного угодья – Витебская область, Городокский район, в 7 км на юг от г. Городок, между деревнями Большое Лосвидо, Малое Лосвидо, Мариамполь, Ботали и Герасимово.

Претенденты на участие в конкурсе с объектом конкурса знакомятся самостоятельно.

Сумма ежегодной арендной платы за предоставляемое в аренду рыболовное угодье (озеро Лосвидо) – 49 014 000 (сорок девять миллионов четырнадцать тысяч) рублей.

Условия конкурса – лучшие предложения по эффективности использования рыболовного угодья, изложенные в обосновании необходимости приобретения и намерений по дальнейшему их использованию.

Задаток вносится в размере 20 (двадцати) процентов от суммы ежегодной арендной платы за предоставляемое в аренду рыболовное угодье 9 802 800 (девять миллионов восемьсот две тысячи восемьсот) рублей.

Срок внесения задатка – при подаче документов. Порядок внесения задатка – единовременно.

Участник, выигравший торги, в течение 5 календарных дней с момента подписания протокола проведения торгов возмещает затраты на организацию и проведение торгов Городокскому районному исполнительному комитету. Сумма затрат и порядок их возмещения доводится до сведения участников торгов до начала их проведения в день проведения торгов.

Для участия в конкурсе в срок по 30 марта 2016 г. до 11.00 необходимо предоставить комиссии по организации и проведению торгов по адресу: г. Городок, ул. Пролетарская, 2, каб. 205 (с 8.00 до 13.00, с 14.00 до 17.00 по рабочим дням понедельник-пятница) следующие документы:

1. заявление с указанием сведений о рыболовном угодье, которое желает получить в аренду по результатам торгов юридическое лицо;
2. предложения в письменной форме о выполнении условий торгов, запечатанные в отдельном конверте. При этом данные предложения являются окончательными и не могут уточняться в ходе торгов;
3. копию платежного поручения, квитанции или иного документа, подтверждающего внесения задатка ***на расчетный счет ГУ Министерства финансов Республики Беларусь по Витебской области № 3600316007107 в филиале №200 Витебского облуправления ОАО «АСБ Беларусбанк», код 150801635, УНП 300594330, код платежа в бюджет 04002;***
4. доверенность представителя участника торгов и копию документа, подтверждающего его личность, в случае если заявление подписывается не руководителем участника торгов, либо копию документа, подтверждающего полномочия руководителя участника торгов.

Договор с победителем аукциона заключается Витебским областным исполнительным комитетом в сроки, установленные законодательством.

Контактный телефон (802139)43105.

ЛЮТЫ СОНЦА НА ЛЕТА ПАВАРОЧВАЕ

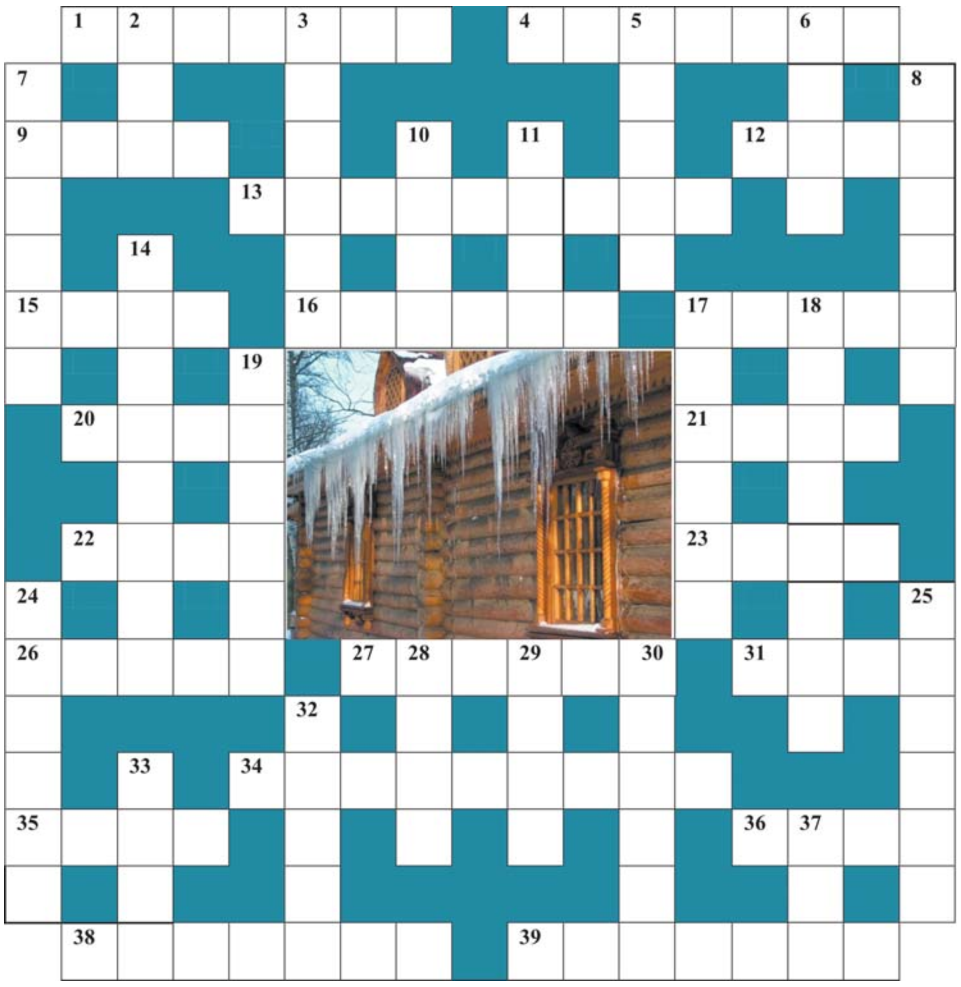

ПА ГАРЫЗАНТАЛІ: 1. Люты — ... красавіка (прык.). **4.** Доўгія лютаўскія ... абяцаюць доўгую зіму (прык.). **9.** юты сонца на ... паварочвае (прык.). **12.** Беларускі бог зімовай сцюжы. **13.** Прысвятак беларускага народнага календара, які беларусы-католікі адзначалі 2 лютага, а беларусы-праваслаўныя — 15 лютага; у гэтыя ж дні адзначаліся таксама і Грамніцы. («Калі на Грамніцы нап'ецца певень вадзіцы, то на Юр'я наесца вол травіцы» (прык.). **15.** Калі на Аксінню (6 лютага) мяце, то ўвесь ... падмяце (прык.). **16.** Тоўстыя бліны; іх на Уласce (24 лютага) падавала гаспадыня на сняданне, каб былі тлустыя цяляты. **17.** Пра падпарадкаваную або залежную асобу (перан.). **20.** Тое, што і імгла. **21.** Дробнае галлё. **22.** Ад лютага ... збягае цёмнымі начамі (прык.). **23.** Фігурная металічная накладка на абразах. **26.** Тканіна для вопраткі. **27.** Кіславаты напой. **31.** Дадатны электрод. **34.** Час, які папярэднічае вясне. **35.** Злуецца люты-каратышка, што яму ... дзён дадзена (прык.). **36.** Лютаўскі ... вясной пахне (прык.). **38.** Каштоўны камень, талісман лютага. **39.** На Калядына —..., на Вялікадня — сыр, а ўсё чалавек сыт (прык.).

ПА ВЕРТЫКАЛІ: 2. Літара лацінскага алфавіта. **3.** Частка ўнутранага вуха. **5.** Які ... першага лютага — такія і астатнія (прык.). **6.** Збудаванне на рацэ, канале для пропуску суднаў. **7.** ..., або вальдшнэп; птушка, якая ў лютым вяртаецца з цёплых краёў на Беларусь. **8.** авірухі і ... у лютым наляцелі (прык.). **10.** Светлажоўты караняплод. **11.** Вежа з сігнальнымі агнямі на беразе мора. **14.** Назва ў народзе свечак, асвячоных на Стрэчанне, якія вельмі шанаваліся ў людзей: іх бралі з сабою ў поле на першае ворыва, вешалі ля ўваходу ў хлеў. **17.** Бура, завіруха (разм.). **18.** «Для зімы запрэжаная ў санкі//Тройка коней: снежань, ..., люты». З верша А. Анісовіча «Зіма». **19.** Карова ў цяпле — ... на стале (прык.); Агату — каровіна свята — адзначалі 18 лютага. **24.** Жалезная дужка з вушкам для ўпору нагі конніка. **25.** Як на Грамніцы ... — з ураджая будзе хвіга (прым.). **28.** Снегу навее — хлеба прыбудзе, ... разальецца — сена набярэцца (прык.). **29.** «Паўсюль дзіцячы ... і гам -//Гуляюць у снежныя пацехі». З верша А.Грушэцкага «Зіма». **30.** Службовая асоба дыпламатычнага ведамства. **32.** Люты, люты, не лютуй, і на вясну ... не хмур (прык.). **33.** Старажытны металічны воінскі галаўны ўбор. **37.** Люты адною рукою гладзіць ..., а другою па ім шчоўкае (прык.).

Склаў Лявон ЦЕЛЕШ.
г. Дзяржынск.

ПРАВЕРЦЕ, КАЛІ ЛАСКА, АДКАЗЫ:
Па гарызанталі: 1. Дзядуля. 4. Ледзяшы. 9. Лета. 12. Зюзя. 13. Стрэчанне. 15. Корм. 16. Аладкі. 17. Васал. 20. Імжа. 21. Хлуд. 22. Зіма. 23. Рыза. 26. Трыко. 27. Квасок. 31. Анод. 34. Прадвесне. 35. Мала. 36. Снег. 38. Аметыст. 39. Кілбаса.
Па вертыкалі: 2. Зэт. 3. Улітка. 5. Дзень. 6. Шлюз. 7. Слонка. 8. Дзяцел. 10. Рэпа. 11. Маяк. 14. Грамніцы. 17. Віхура. 18. Студзень. 19. Малако. 24. Стрэмя. 25. Адліга. 28. Вада. 29. Смех. 30. Консул. 32. Бровы. 33. Шлем. 37. Нос.

Даты | Падзеі | Людзі

26 ЛЮТАГА

1790 год — нарадзіўся (вёска Мурагі, цяпер Расонскі раён) Ян Баршчэўскі, беларускі і польскі пісьменнік, літаратуразнаўца, выдавец. Збіраў беларускі фальклор, апісваў курганы і гарадзішчы. У 1817 годзе пераехаў у Пецярбург, дзе сустракаўся з А. Міцкевічам, Т. Шаўчэнкам, пад уплывам якіх пачаў выкарыстанне і апрацоўку беларускіх народных легендаў і паданняў. Шырокую вядомасць атрымаў празаічны зборнік «Шляхціц Завальня, або Беларусь у фантастычных апавяданнях», у якім выкарыстаў беларускія легенды і казкі, упершыню выказаў думку пра самабытнасць Беларусі. Арганізаваў літаратурны гурток, які аб'яднаў выхадцаў з Беларусі, выдаваў і рэдагаваў альманах «Незабудка». Творы пісьменніка доўгі час распаўсюджваліся ў рукапісах або вусна, як народныя.

1802 год — нарадзіўся французскі пісьменнік Віктор Мары Гюго. Прадмова да драмы «Кромвель» (1827) стала маніфестам французскіх рамантыкаў. Аўтар гістарычных раманаў «Сабор Парыжскай Божай Маці», «Адрынутыя», «Чалавек, які смяецца» і іншых.

1935 год — вынаходнік Роберт Уотсан-Уат правёў першыя выпрабаванні радара — сістэму для выяўлення паветраных, марскіх, наземных аб'ектаў, для вызначэння іх далёкасці і геаметрычных параметраў. Яшчэ ў 1887 годзе нямецкі фізік Генрых Герц пачаў эксперыменты, у ходзе якіх адкрыў існаванне электрамагнітных хваль, прадказаных тэорыяй Джэймса Максвела. Герц навучыўся генерыраваць і ўлоўліваць электрамагнітныя радыёхвалі і выявіў, што яны па-рознаму паглынаюцца і адбіваюцца рознымі матэрыяламі. У 1897 годзе рускі вучоны Аляксандр Папоў падчас доследаў па радыёсувязі паміж караблямі выявіў з'яву адбіцця радыёхваль ад карабля. Гэтым адкрыццём А.С. Папова быў пакладзены пачатак новаму сродку назірання — радыёлакацыі. Недасканаласць тэхнікі не дазволіла тады выкарыстоўваць яе для стварэння адпаведных прыбораў. На гэта спатрэбілася яшчэ каля 40 гадоў.

Было сказана

Алесь БАЧЫЛА, паэт:
«А таму — не з'ем адзін вала,
Не зайздроснік я і не хапуга.
Падзяліць гатовы напалам
Нават скібачку малую з другам».

Буслы вярнуліся!

Дарагіх Аксану, Рамана і Міхася Ерафеевых шчыра віншуем з нараджэннем дачушкі і малодшай сястрычкі! Зычым маленькай расці здаровенькай — на радасць усёй вялікай сям'і!

Бабулі, дзядулі, цёткі і дзядзькі.

УНП 690262864

СЁННЯ

Сонца

	Усход	Захад	Даўжыня дня
Мінск —	8.06	18.39	10.33
Віцебск —	7.58	18.27	10.29
Магілёў —	7.57	18.29	10.32
Гомель —	7.51	18.28	10.37
Гродна —	8.21	18.55	10.34
Брэст —	8.19	18.58	10.39

Месяц
Поўня 22.02 — 1.03.
Месяц у сузор'і Шаляў.

Імяніны
Пр. Веры, Ганны, Зоі, Святланы, Васіля, Мікалая, Паўла, Сцяпана, Сямёна.
К. Эльвіры, Аляксандра, Міраслава, Піліпа.

Фота Анатоля КЛЕШЧУКА.

ЗАЎТРА

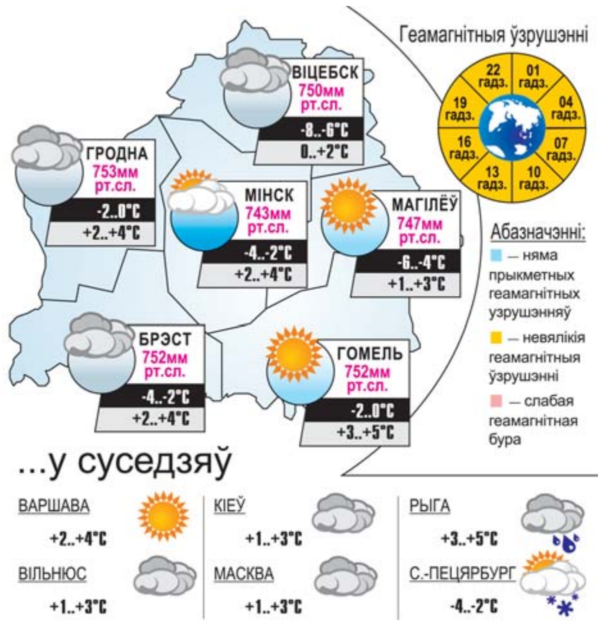

УСМІХНЕМСЯ

Сёння я зноў спрабаваў вярнуць сваю дзяўчыну. Але з тых часоў, як яна пераехала да мяне, яе бацькі перасталі адказваць на званкі.

Хлопец знаёміцца з бацькамі будучай нявесты. Той прапануе:
— Толя, вып'еце што-небудзь?
— Я не п'ю.
— Хм-м... Сумна вам будзе з Ганначкай.

Цікава, дзе людзі кашлялі да вынаходства тэатра?..

Аб'ява: «Прапаў сабака. Пекінес».
Знізу іншым почыркам: «І гэта толькі пачатак... Запаліце за газ».

У фразе «на цвік забі» большасць жанчын лічаць, што коску трэба ставіць, а большасць мужчын — што не.

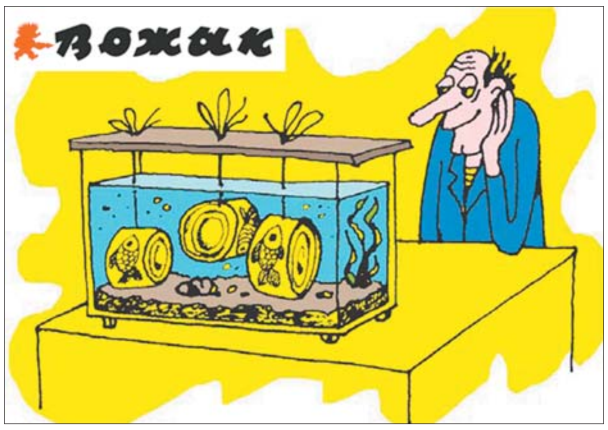

Малюнак Юрыя МІХАЙЛАВА.

ЗВЯЗДА БЕЛАРУСКАЯ ГАЗЕТА

ЗАСНАВАЛЬНІКІ: Савет Рэспублікі Нацыянальнага сходу Рэспублікі Беларусь, Палата прадстаўнікоў Нацыянальнага сходу Рэспублікі Беларусь, Савет Міністраў Рэспублікі Беларусь

РЭГІСТРАЦЫЙНАЕ ПАСВЕДЧАННЕ НУМАР 2 АД 17 ЛЮТАГА 2009 ГОДА, ВЫДАДЗЕНАЕ МІНІСТЭРСТВАМ ІНФАРМАЦЫІ РЭСПУБЛІКІ БЕЛАРУСЬ.

Дырэктар — галоўны рэдактар КАРЛЮКЕВІЧ Аляксандр Мікалаевіч.
РЭДАКЦЫЙНАЯ КАЛЕГІЯ: Н. ДРЫЛА, Н.КАРПЕНКА (першы намеснік галоўнага рэдактара), А. ЛЯЎКОВІЧ (першы намеснік дырэктара), М. ЛІТВІНАЎ (намеснік галоўнага рэдактара), В. МЯДЗВЕДЗЕВА (намеснік галоўнага рэдактара), А. КЛЯШЧУК, Н. РАСОЛЬКА, С.РАСОЛЬКА, А. СЛАНЕЎСКІ (намеснік галоўнага рэдактара), В. ЦЕЛЯШУК, Л. ЦІМОШЫК (намеснік галоўнага рэдактара).
Выдавец — Рэдакцыйна-выдавецкая ўстанова «Выдавецкі дом «Звязда».
НАШ АДРАС: 220013 г. Мінск, вул. Б. Хмяльніцкага, 10-а.
ТЭЛЕФОНЫ: прыёмная – 287 19 19 (тэл./факс); аддзелаў: пісьмаў — 284 44 04, падпіскі і распаўсюджвання — 284 44 04, бухгалтэрыі: 287 18 81.
Аўтары апублікаваных матэрыялаў нясуць адказнасць за падбор і дакладнасць фактаў. Іх меркаванні не заўсёды супадаюць з меркаваннем рэдакцыі. Рэдакцыя па сваім меркаванні адбірае і публікуе адрасаваныя ёй пісьмы. Перадрук матэрыялаў, апублікаваных у «Звяздзе», толькі з дазволу рэдакцыі.

http://www.zviazda.by;
e-mail: info@zviazda.by,
(для зваротаў): zvarot@zviazda.by

ПРЫЁМ РЭКЛАМЫ тэл./факс: 287 17 79, e-mail: reklama@zviazda.by

Матэрыялы, пазначаныя гэтым значком, носяць рэкламны характар. Адказнасць за змест рэкламы нясуць рэкламадаўцы.

Газета аддрукавана ў Рэспубліканскім унітарным прадпрыемстве «Выдавецтва «Беларускі Дом друку». ЛП № 02330/106 ад 30.04.2004. 220013, Мінск, пр. Незалежнасці, 79. Выходзіць 5 разоў на тыдзень.
Тыраж 20.158. Індэкс 63850. Зак. № 705.
Нумар падпісаны ў 19.30 25 лютага 2016 года.

М	1 2 3 4 5 6 7 8 9 10 11 12
П	1 2 3 4 5 6 7 8 9 10 11 12