Родная газета на роднай мове

ЗВЯЗДА

Выдаецца з 9 жніўня 1917 г.

11 САКАВІКА 2016 г. ПЯТНІЦА № 45 (28155) Кошт 2100 рублёў

БЕЛАРУСКАЯ ГАЗЕТА

Прэзідэнт правёў нараду па пытаннях пенсійнай рэформы

СТАР. 2

Адшукаць каханне праз стагоддзе

СТАР. 13

Праграма тэлебачання на наступны тыдзень

20 КАНАЛАЎ

ЦЫТАТА ДНЯ

Уладзімір МАКЕЙ, міністр замежных спраў:

«Летась наша краіна сутыкнулася з сур'ёзнымі выклікамі ў знешнеэканамічнай сферы. Кан'юнктура складвалася адкрыта не на нашу карысць. Пагоршыліся ўмовы знешняга гандлю, знізіўся попыт на традыцыйных рынках, некаторыя з найбліжэйшых гандлёвых партнёраў Беларусі перажылі парад дэвальвацый. Усё гэта не магло не адбіцца на выніках знешняга гандлю за 2015 год. Яны сур'ёзна кантрастуюць з дасягненнямі ў знешнепалітычнай сферы, а статыстыка па знешнеэканамічнай дзейнасці не адлюстроўвае затрачаных намаганняў. Таму, грунтуючыся на выніках 2015 года, нам неабходна прааналізаваць аддачу ад інтэграцыйных намаганняў Беларусі».

Курсы замежных валют, устаноўленыя НБ РБ з 11.03.2016 г.

Долар ЗША	20838,00	▼
Еўра	22854,00	▼
Рас. руб.	292,97	▲
Укр. грыўня	815,58	▲

ISSN 1990 - 763X

ЧАРОЎНЫ СВЕТ ДЗЯЦІНСТВА

Фота Яўгена ПЯСЕЦКАГА.

Учора ў сталіцы пачала сваю работу XII Міжнародная спецыялізаваная выстава «Свет дзяцінства — 2016». У экспазіцыі нямала цікавага для бацькоў і дзяцей — ад кніг да мэблі. Маленькіх наведвальнікаў асабліва зацікавяць цацкі і гульні, якіх на выставе таксама шмат.

■ Па сутнасці справы

ВЫГАДНЫЯ ГРОШЫ

Некаторыя людзі цвёрда ўпэўнены ў тым, што толькі грошы робяць грошы. Але гэта зусім не так. Лепш за ўсё вашым грашовым сродкам дапаможа «размножыцца» патрэбная інфармацыя, дакладныя прынцыпы іх магчымага пераўтварэння, што ў рэшце рэшт і прыносіць пэўны даход. Менавіта такі своеасаблівы зарад жадання быць фінансава адукаваным можа пераўтварыцца ў рублёвы (валютны) эквівалент. Мне здаецца, старажытныя «фінансісты» не памыляліся, калі казалі, што грошы самі па сабе — усяго толькі косная матэрыя. Што «яны не думаюць, не рухаюцца і ўвесь час маўчаць, але ў іх выдатны «слых»: іх трэба правільна паклікаць, і яны абавязкова з'явяцца перад тымі, хто вырашыў з імі супрацоўнічаць».

І гэта праўда. Банкноты не мусяць хавацца ў панчохі ці слоікі. Грошы павінны працаваць у любым выпадку, нават тады (менавіта тады), калі поспехі ў эканоміцы часам не такія відавочныя... Збяражэннямі трэба проста правільна кіраваць. Як гэта рабіць — тут кожны выбірае свой алгарытм. Мы ж, са свайго боку, паспрабуем вам у гэтым крышачку дапамагчы. Карэспандэнт «Звязды» прапануе цыкл матэрыялаў на гэту тэму. Першы матэрыял тычыцца будучых новаўвядзенняў у фінансавай сферы, якія звязаны з абкладаннем падаходным падаткам даходаў ад банкаўскіх укладаў.

СТАР. 4

■ Надвор'е

НЯЎПЭЎНЕНАЯ ЦЕПЛЫНЯ

Калі сёння прыгрэе да плюс 11, то ў панядзелак уначы магчымы замаразкі да мінус 7

А на выхадныя нам трэба чакаць кароткачасовыя ападкі і слабы галалёд, паведамляюць спецыялісты Беларускага гідраметцэнтра.

Увогуле, першыя дні сакавіка былі сапраўды цёплымі, калі тэмпературны фон перавышаў кліматычную норму на 4-8 градусаў. А ў выніку снежнае покрыва практычна сышло, толькі месцамі ў паўночных раёнах краіны яго вышыня яшчэ складае 1-2 сантыметры. Сёння на нашай тэрыторыі будзе гаспадарыць зона паніжанага атмасфернага ціску, таму па паўночна-заходняй палове пройдуць дажджы. У асобных раёнах магчымы туман. Максімальная тэмпература паветра складзе 5-11 цяпла.

У суботу ў Беларусь завітае атмасферны фронт, які рухаецца з поўначы на поўдзень. Уначы пераважна па паўночна-заходняй палове, а ўдзень — на большай частцы тэрыторыі пройдуць кароткачасовыя дажджы, па паўночным захадзе — з мокрым снегам. Тэмпература паветра ўначы складзе ад нуля да плюс 5 градусаў, удзень будзе ад 1 цяпла па поўначы да плюс 8 градусаў па поўдні краіны.

Больш свежае і вільготнае паветра завітае да нас у нядзелю. Месцамі пройдуць невялікія кароткачасовыя ападкі ў выглядзе мокрага снегу і дажджу. У асобных раёнах магчымы туман, слабы галалёд, а ўначы і раніцай на асобных участках дарог — галалёдзіца. Тэмпература паветра ўначы будзе вагацца ад мінус 4 да плюс 3 градусаў, удзень чакаецца ад нуля да плюс 5, а па поўдні месцамі да 7 цяпла.

Паводле папярэдніх прагнозаў айчынных спецыялістаў, у пачатку наступнага тыдня Беларусь трапіць пад уплыў антыцыклону, цэнтр якога будзе размяшчацца над поўднем Скандынаўскага паўвострава. У панядзелак і аўторак месцамі чакаюцца кароткачасовыя ападкі ў выглядзе дажджу і мокрага снегу. Уначы і раніцай месцамі слабы галалёд, на дарогах галалёдзіца. Уначы пахаладае, чакаецца ад 0 да мінус 5 градусаў, пры праясненнях — да 7 марозу. Удзень прагназуецца ад нуля да плюс 5 градусаў.

Сяргей КУРКАЧ.

ЗВЯЗДА Да чытача з любоўю!

ПІШАМ ПРА ТОЕ, ШТО САПРАЎДЫ ВАЖНА

5 разоў на тыдзень!

Ідзе падпіска на «Звязду» на II квартал 2016 года!

Падпісацца на газету можна ў любым аддзяленні паштовай сувязі; з дапамогай аплатна-даведачнага тэрмінала РУП «Белпошта»; праз сістэму «інтэрнэт-падпіска» на сайце www.belpost.by; у кіёсках «Белсаюздрука»; у паштальёнаў.

ЗАСТАВАЙЦЕСЯ З НАМІ — БУДЗЕ ЦІКАВА!

ПАДЫСЦІ ЎВАЖЛІВА І ЎСЕБАКОВА

Прэзідэнт разгледзіць тры варыянты павышэння пенсійнага ўзросту з магчымасцю паэтапнага ўвядзення гэтага рашэння з 1 студзеня 2017 года

Такія вынікі нарады па пытаннях развіцця пенсійнай сістэмы, якую кіраўнік дзяржавы правёў учора.

Прэзідэнт звярнуў увагу на тое, што людзі актыўна абмяркоўваюць гэтую надзённую тэму. Пры гэтым галоўны пасыл — усе хочуць, каб пенсіі павышаліся і забяспечвалі нармальны ўзровень жыцця, а вось якім чынам дасягнуць гэтага, тут думкі часцяком разыходзяцца.

«Я сёння знаходжуся паміж дзвюх пазіцый. Па-першае, урад прапануе пенсійную сістэму значна ўдасканаліць. Прапановы ёсць розныя, пачынаючы ад расійскага ўзору, — адзначыў Прэзідэнт. — Гаворка ідзе пра павышэнне пакуль пенсійнага ўзросту, а затым і, магчыма, пра рэфармаванне ў цэлым усёй сістэмы, дашліфоўку або змены некаторых напрамкаў. Гэта адна пазіцыя, пазіцыя ўрада».

«З другога боку — насельніцтва. Скажу шчыра, па маіх звестках (я ўпэўнены, што яны дакладныя), мы пакуль не дасягнулі пераважнай большасці сярод насельніцтва, якая б падтрымлівала гэтую прапанову ўрада аб павышэнні пенсійнага ўзросту. Мы блізкія да паловы. І людзі адгукаюцца на нашы прапановы, просьбы, хай нават павольна, але пасля таго, як мы ім тлумачым, расказваем, рэкамендуем, яны разумеюць, пра што ідзе гаворка. Беларусы — людзі адукаваныя», — сказаў кіраўнік дзяржавы.

«Я знаходжуся паміж двума патокамі меркаванняў: прапановы ўрада, заснаваныя на эканоміцы (і абсалютна тут я з імі салідарны), і поглядам народа, да якога я не прыслухацца не магу», — канстатаваў Аляксандр Лукашэнка.

«Я доўга думаў над гэтай праблемай і буду зыходзіць з аднаго прынцыпу, якім я карыстаюся заўсёды: не працэсы, якія адбываюцца ў грамадстве, эканоміцы, павінны кіраваць намі, а мы павінны кіраваць гэтымі працэсамі. І калі сітуацыя церпіць, можна пацярпець, але калі яна набліжаецца да таго рубікона, які немагчыма дапусціць і перайсці, значыць, трэба прымаць рашэнне, каб потым гэтыя працэсы не кіравалі намі, таму што гэта будзе сабе даражэй як у палітыцы, эканоміцы, так і ў фінансах», — лічыць беларускі лідар.

«Трэба ўважліва і ўсебакова разгледзець усе аспекты і тэмы і выпрацаваць найбольш аптымальныя варыянты, каб наша пенсійная сістэма была надзейнай і працавала без збояў на карысць людзей», — дадаў кіраўнік дзяржавы.

Аляксандр Лукашэнка лічыць справядлівым, калі павышэнне пенсійнага ўзросту закране ўсіх. «Але трэба ўлічваць усё: розніцу працягласці жыцця мужчын і жанчын, спецыфіку горада і вёскі, умовы працы ў некаторых сферах і іншыя фактары», — сказаў кіраўнік дзяржавы.

Аляксандр Лукашэнка лічыць, што ў пытанні павышэння пенсійнага ўзросту трэба ісці ад жыцця, улічваючы рэальныя працэсы ў дэмаграфічным становішчы і не пагаршаючы матэрыяльнае.

На яго думку, на карысць гэтай меры два фактары. Па-першае, значныя змены ў структуры грамадства, дзе колькасць работнікаў скарачаецца, а колькасць пенсіянераў пастаянна расце. Так, на 100 працоўных прыпадае больш за 60 пенсіянераў. Паводле слоў кіраўніка дзяржавы, гэтая тэндэнцыя будзе абвастрацца і прапорцыі будуць разыходзіцца.

«Па-другое, дзякуючы нашай сацыяльна-эканамічнай палітыцы людзі сталі жыць даўжэй. Сярэдняя працягласць жыцця павялічылася ў параўнанні з 1990-мі на 5 гадоў. Таму 55-60 гадоў — гэта нармальны ўзрост», — лічыць Прэзідэнт.

Аляксандр Лукашэнка адзначыў, што яго здзіўляе ў сацыялагічных даследаваннях, што частка насельніцтва, якая працуе, нармальна ўспрымае павышэнне пенсіённага ўзросту, а не падтрымліваюць гэтую меру пенсіянеры. «Пенсіянерам трэба растлумачыць: не дай Бог мы паўстанем перад фактам, што прыйдзецца паніжаць пенсію! — адзначыў Прэзідэнт. — Вось гэтага нельга дапусціць. Таму што ў нашых пенсіянераў і так пенсіі невялікія. І скарачаць іх ні ў якім разе нельга».

Прэзідэнт закрануў і яшчэ адзін бок гэтай праблемы. Калі ў краіне пойдуць на павышэнне пенсійнага ўзросту, то неабходна будзе ствараць яшчэ больш працоўных месцаў. І, на яго думку, гэта будзе добрым стымулам для іх стварэння. Аляксандр Лукашэнка падкрэсліў, што гэта павінна не проста ўлічвацца, а быць добра пралічаным.

Кіраўнік дзяржавы таксама дадаў, што ў выпадку павышэння пенсійнага ўзросту гэты працэс будзе, хутчэй за ўсё, паэтапным, каб насельніцтва адаптавалася.

«Трэба рабіць усё акуратна. І калі мы гаворым пра тое, што чалавек — галоўнае ў нашай палітыцы, трэба ўсё ж такі прыслухоўвацца да чалавека або пераконваць яго, як мы гэта і робім», — сказаў Аляксандр Лукашэнка.

Прэзідэнт адзначыў, што праблемай павышэння пенсійнага ўзросту заклапочаны не толькі ў Беларусі, але таксама ў Расіі і ў Казахстане. Аляксандр Лукашэнка расказаў, што не адзін раз і вельмі сур'ёзна абмяркоўваў гэтую праблему з кіраўніцтвам Расійскай Федэрацыі. «У нас абсалютна супадаюць пазіцыі. Нас абставіны вымушаюць, падштурхоўваюць да вырашэння пытання пенсійнага ўзросту. Пытанне — калі гэта рабіць», — сказаў кіраўнік беларускай дзяржавы. Паводле яго слоў, ён і Уладзімір Пуцін дамовіліся аб тым, што будуць пераконваць насельніцтва і ў Расіі, і ў Беларусі, да гэтага таксама падключыцца Казахстан.

Прэзідэнт адзначыў, што Казахстан ужо зрабіў крок да павышэння пенсійнага ўзросту, аднак не зусім рашучы, і сёння перад ім стаіць задача павышэння пенсійнага ўзросту другі раз.

Аляксандр Лукашэнка звярнуў увагу на тое, што нават у самых заможных краінах пенсійны ўзрост значна вышэйшы, чым у Беларусі: недзе на 5, недзе на 10 гадоў. У якасці прыкладу ён прывёў Германію, у якой, паводле яго слоў, пенсійны ўзрост наступае ў 67 гадоў. Прэзідэнту было прапанавана тры варыянты павышэння пенсійнага ўзросту. Усе варыянты эканамічна пралічаны, у тым ліку з прыцягненнем вучоных.

Першы варыянт прадугледжвае выхад на пенсію жанчын у 60 гадоў і мужчын — у 65. На думку ўрада, гэта самы эканамічна прымальны варыянт, паколькі дае добрыя паказчыкі.

У якасці другога варыянту разглядаецца магчымасць выхаду на пенсію жанчын у 60 гадоў, мужчын — у 63 гады.

Трэці варыянт прадугледжвае ўвядзенне пенсійнага ўзросту з 58 гадоў для жанчын і з 63 — для мужчын.

Што тычыцца тэмпу, з якім плануецца павялічваць пенсійны ўзрост, то найбольш аптымальным з'яўляецца з крокам у паўгода.

Канчатковае рашэнне па пытанні павышэння пенсійнага ўзросту будзе прынята пасля шырокага абмеркавання, паведамляе прэс-служба Прэзідэнта.

Кіраўнік дзяржавы падкрэсліў, што абавязкова павінна быць улічана думка грамадства, вельмі важная зваротная сувязь. Толькі пасля гэтага будзе прымацца канчатковае рашэнне.

Аляксандр Лукашэнка таксама звярнуў увагу на неабходнасць стварэння новых працоўных месцаў, паколькі ў выпадку павышэння пенсійнага ўзросту на рынку працы затрымаецца некаторая колькасць грамадзян. Але ж ёсць таксама выпускнікі ВНУ, моладзь, якія павінны мець гарантыю на першае працоўнае месца.

У сувязі з гэтым Прэзідэнт даручыў ствараць больш магчымасцяў для развіцця малога і сярэдняга бізнесу.

Кіраўнік дзяржавы мае намер у хуткім часе правесці яшчэ адну нараду, прысвечаную гэтым пытанням, на якой будзе прынята канчатковае рашэнне.

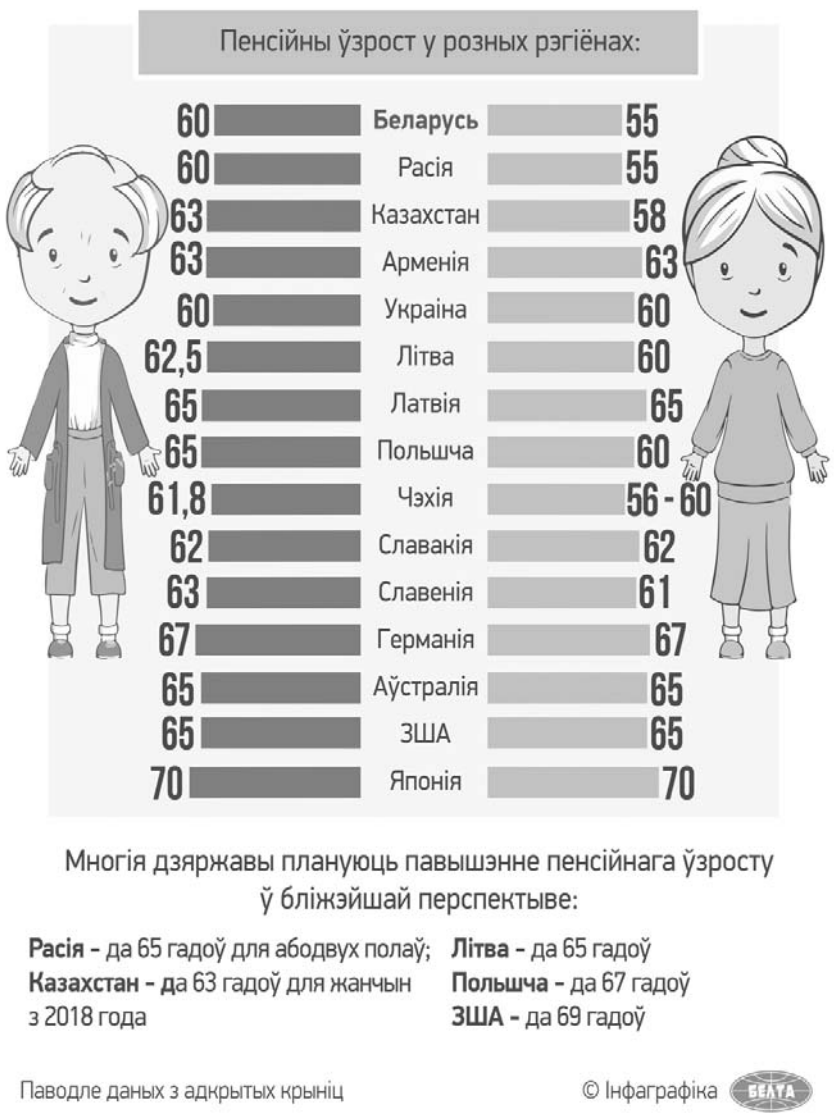

■ Наша пазіцыя

ЦІ БЫЦЬ СМЯРОТНАМУ ПАКАРАННЮ — ВЫРАШЫЦЬ ГРАМАДСТВА

Пытанне адмены смяротнага пакарання ў нашай краіне не можа вырашацца без уліку грамадскай думкі. Пра гэта заявіў намеснік міністра замежных спраў нашай краіны Валянцін Рыбакоў.

«Дыялог у грамадстве па гэтым пытанні ідзе, — адзначыў намеснік міністра. — Гэта факт. Дыялог у правільным кірунку, паважлівы. Гэта не наш дыялог з Еўропай пра тое, што мы з пункту гледжання Еўропы павінны зрабіць. Гэта пытанне, якое будзе вырашаць беларускае грамадства, беларускі народ. Пакідаць гэтую меру пакарання? Адмяняць яе ці ўводзіць мараторый? Зразумела, палітыкі могуць сказаць сваё важкае слова, але не ўлічваць грамадскай думкі мы не можам і не будзем».

Намеснік міністра таксама адзначыў, што нядаўняя адмена санкцый ЕС у дачыненні да Беларусі наўпрост не звязана з пытаннем адмены смяротнага пакарання. «Ніхто не збіраецца таргавацца і мяняць адны каштоўнасці на іншыя», — заявіў дыпламат.

Надзея АЛЕКСАНДРОВІЧ

■

НА ВАША ПЫТАННЕ ЁСЦЬ АДКАЗ!

Практыка стасункаў з чыноўнікамі і вырашэння праблем пры дапамозе прамых тэлефонных ліній існуе ўжо больш за год і будзе працягвацца далей. Без сумненняў, яна прыносіць свой плён. Уцяпліць дом, добраўпарадкаваць вуліцу або прыватызаваць кватэру — з такімі пытаннямі звяртаюцца жыхары краіны да мясцовых улад. Некаторыя праблемы атрымліваецца вырашаць на працягу некалькіх дзён, штосьці патрабуе больш часу, але на кожнае пытанне ёсць адказ.

12 сакавіка з 9.00 да 12.00 Мінгарвыканкам і аблвыканкамы правядуць чарговыя «прамыя лініі». На сувязь з насельніцтвам у гэтую суботу выйдуць:

Брэсцкі аблвыканкам — намеснік старшыні ЦУПРЫК Леанід Аляксандравіч (80162213121);
Віцебскі аблвыканкам — першы намеснік старшыні ГРАБНЁЎ Генадзь Іванавіч (80212222222);
Гомельскі аблвыканкам — старшыня ДВОРНІК Уладзімір Андрэевіч (80232751237);
Гродзенскі аблвыканкам — кіраўнік спраў ПАПОЎ Ігар Андрэевіч (80152735644);
Мінскі аблвыканкам — кіраўнік спраў МАРКЕВІЧ Іван Станіслававіч (80175004160);
Магілёўскі аблвыканкам — кіраўнік спраў ВАРОНІН Рыгор Аляксандравіч (80222501869);
Мінскі гарвыканкам — старшыня ШОРАЦ Андрэй Віктаравіч (80172224444).

■ Разумнікі і разумніцы

ЗАЙМАЦЦА НАВУКАЙ НІКОЛІ НЕ РАНА

Больш як 150 навучэнцаў атрымалі ўзнагароды Міністэрства адукацыі па выніках рэспубліканскага конкурсу-канферэнцыі работ даследчага характару па 18 вучэбных прадметах.

На конкурс папярэдне было пададзена больш за тысячу заявак. У заключным (вочным) этапе прынялі ўдзел 375 навучэнцаў з Беларусі, а таксама прадстаўнікі Расійскай Федэрацыі і Украіны. Найлепшыя вынікі паказалі навучэнцы горада Мінска і Мінскай вобласці.

Самыя цікавыя даследаванні і праекты былі прысвечаны актыўным утварэнням на сонцы, вызначэнню ўзросту зоркавых скапленняў, мадэляванню перасячэння транспартных патокаў, сістэме аўтаматызаванага ўліку наведвальнасці навучэнцаў па тэхналогіі Bluetooth, стварэнню прапелералёта і г.д.

Журы, у склад якога ўвайшлі 12 дактароў і 41 кандыдат навук, вызначыла пераможцаў канферэнцыі і адабрала тых, хто будзе прадстаўляць Беларусь на канферэнцыі маладых вучоных краін Еўрапейскага саюза і міжнароднай канферэнцыі юных вучоных па фізіцы, матэматыцы, інфарматыцы і экалогіі.

Члены журы, якія ацэньвалі работы школьнікаў на розных секцыях, прыйшлі да аднадушнай высновы: узровень падрыхтоўкі работ, а менавіта фармулёўка гіпотэзы, тэарэтычная абгрунтаванасць, самастойнасць даследаванняў, аналітычныя выкладкі вынікаў эксперыменту, афармленне работы, культура і логіка выступлення навучэнцаў, глыбіня валодання матэрыялам, граматнасць пры адказах на пытанні па тэме даклада істотна выраслі.

Надзея НІКАЛАЕВА. *nikalaeva@zviazda.by*

■

НЕЛЕГАЛЫ, ДА ВАС ІДУЦЬ!

Згодна са статыстычнымі звесткамі, аб'ём выкананых работ па бытавых паслугах за мінулы год склаў у краіне больш за 10,6 трыльёна рублёў.

Разам з тым, па ацэнцы спецыялістаў упраўлення бытавога і гасцінічнага абслугоўвання насельніцтва Мінгарвыканкама, каля 20 працэнтаў аб'ёму бытавых паслуг знаходзіцца ў цені, што ў доларавым эквіваленце складае да 135 мільёнаў. Пра гэта, у прыватнасці, гаварылася на калегіі Міністэрства гандлю падчас разгляду пытанняў функцыянавання арганізацый бытавога абслугоўвання. У сувязі з гэтым міністэрствам разам з іншымі зацікаўленымі бакамі будуць праведзены кантрольныя мерапрыемствы па спыненні аказання нелегальных паслуг, у тым ліку і ў гаражных кааператывах.

Сяргей РАСОЛЬКА. *rs@zviazda.by*

■ Крок да дарослaсці

РАЗАМ З ПАШПАРТАМ — АДКАЗНАСЦЬ

Напярэдадні Дня Канстытуцыі ў сталіцы стартавала ўсебеларуская патрыятычная акцыя «Мы — грамадзяне Беларусі!». У Музеі сучаснай беларускай дзяржаўнасці 27 чатырнаццацігадовых беларусаў з усіх куткоў краіны — выдатнікаў вучобы, удзельнікаў навукова-практычных канферэнцый, пераможцаў і прызёраў рэспубліканскіх спаборніцтваў, фестываляў, конкурсаў, прадметных алімпіяд — атрымалі свае першыя пашпарты.

Фота Сяргея НІКАНОВІЧА.

— Такі рытуал уручэння галоўнага дакумента — гэта ключавы момант для фарміравання тых каштоўнасцяў, якія дзяржава хоча бачыць у моладзі, — зазначыў падчас мерапрыемства **намеснік кіраўніка Адміністрацыі Прэзідэнта Ігар БУЗОЎСКІ.** — Мы хочам давесці маладым, што Канстытуцыя краіны гарантуе ім неад'емныя правы, але там, дзе ёсць іншы чалавек, з'яўляюцца яшчэ і пэўныя абавязкі. Разуменне гэтага трэба фарміраваць, у тым ліку і пры дапамозе падобных акцый. Менавіта таму мерапрыемства атрымала шырокую падтрымку і ў маладзёжным асяродку, і ў дзяржаўных структурах, і ў грамадскіх арганізацыях. Яно праводзіцца ўжо не першы год, і я ўпэўнены, што такі фармат будзе добрай традыцыяй і надалей.

Акрамя непасрэдна пашпартоў, удзельнікі акцыі атрымалі ў падарунак і ўжо традыцыйны альбом пад назвай «Я — грамадзянін Рэспублікі Беларусь». Для юнакоў і дзяўчат правялі экскурсію па Музеі сучаснай беларускай дзяржаўнасці. Дарэчы, асобныя ўдзельнікі віншавалі арганізатараў сваімі незвычайнымі падарункамі ў адказ. Напрыклад, **вучаніца 9 класа Мірнаўскай сярэдняй школы Баранавіцкага раёна Юлія ЖУРУН** зрабіла для гасцей вышыўку з нацыянальным арнаментам.

— Для мяне сённяшняя акцыя сапраўды значыць вельмі шмат, — расказала дзяўчына. — Па-першае, я ганаруся тым, што апынулася ў ліку тых, хто вызначыўся пэўнымі поспехамі — гэта своеасаблівае прызнанне. А па-другое, атрыманне пашпарта — гэта вельмі важны момант у жыцці любога чалавека, бо гэты дакумент накладвае на свайго ўладальніка вялікую адказнасць.

Патрыятычная акцыя будзе працягвацца да 15 сакавіка, калі ў Беларусі будзе адзначацца Дзень Канстытуцыі. Пашпарты юнакам будуць уручаць грамадскія дзеячы і прадстаўнікі ўладных структур ва ўсіх рэгіёнах.

— Беларускі рэспубліканскі саюз моладзі з'яўляецца ініцыятарам акцыі «Мы — грамадзяне Беларусі!» з 2004 года, — распавёў **першы сакратар ЦК БРСМ Андрэй БЕЛЯКОЎ.** — Дзясяткі тысяч юнакоў і дзяўчат за гэты час атрымалі галоўныя ў сваім жыцці дакументы менавіта ў такім фармаце.

Яраслаў ЛЫСКАВЕЦ.
lyskavets@zviazda.by

■ Сезон

ВЯСНА — ЧАС ПАЛЯВАННЯ НА ПТУШЫНЫХ

З другой суботы сакавіка адкрываецца веснавы сезон палявання на птушыную дзічыну

У адпаведнасці з Правіламі вядзення паляўнічай гаспадаркі і палявання, з 12-га чысла можна будзе паляваць на гусей белалобых, гуменнікаў, шэрых, канадскіх казарак, а таксама качараў: крыжанкі, чырка-траскунка, чырка-свістунка, чэрнець чырвонагаловую і чэрнець чубатую.

Фота Анатоля КЛЕШЧУКА.

З 20 сакавіка будзе дазволена паляванне на самцоў глушца і цецерука на таках. З 2 красавіка — на самцоў слонкі «на цязе». Веснавы сезон палявання на гусей, качараў і слонку працягнецца да 8 мая, на глушца і цецерука — да 10 мая. Дазволены час палявання на гусей і качараў — светлы час сутак (акрамя перыяду з 11 да 18 гадзін), на слонку — з 18 да 22 гадзін, на глушца і цецерука на таках — з 3 да 9 гадзін.

— Агульная працягласць веснавога сезона палявання на гусей і качараў не можа перавышаць чатырох тыдняў (28 дзён) запар у прадугледжаным правіламі дыяпазоне (у 2016 годзе — з 12 сакавіка па 8 мая). Канкрэтныя тэрміны вызначаюцца рашэннямі карыстальнікаў паляўнічых угоддзяў, — расказала **прэс-сакратар Дзяржаўнай інспекцыі аховы жывёльнага і расліннага свету пры Прэзідэнце Рэспублікі Беларусь Вольга ГРАМОВІЧ.** — Пры паляванні на гусей дазваляецца выкарыстоўваць падсадных жывёл, чучалы, профілі, вабікі (у тым ліку электронныя) і іншыя сродкі прываблівання без абмежаванняў. Паляванне павінна праводзіцца толькі са скрадка. Толькі з яго і толькі з падзываннем можна паляваць і на качараў. Пры гэтым абавязкова выкарыстанне ў якасці сродкаў прываблівання альбо падсадной качкі (качак), альбо чучала (чучалаў) і вабіка (вабікаў). Дазваляецца выкарыстоўваць падсадную качку адначасова з чучалам і (або) вабікам. Прымяненне вабіка без чучала забаронена.

Для ўстаноўкі і (або) зняцця падсадных качак, профіляў, чучалаў і пад'ёму здабытай дзічыны паляўнічыя могуць карыстацца маламернымі судамі без рухавікоў, нягледзячы на тое, што ў веснавы перыяд (у сувязі з нерастам) выкарыстанне маламерных судоў у рыбалоўных угоддзях забаронена. Для пошуку і падачы дзічыны пры паляванні на гусей, качараў і слонку дапускаецца выкарыстанне паляўнічых сабак — тэр'ераў, такс, выжлаў, спаніэляў, рэтрывераў і водных сабак.

На працягу ўсяго веснавага сезона захоўваецца забарона на паляванне на гусей белалобых, гуменнікаў, шэрых, канадскіх казарак, крыжанак, чыркоў-траскункоў, чыркоў-свістункоў, чэрнець чырвонагаловую, чэрнець чубатую на тэрыторыі асобных паляўнічых угоддзяў. Забарона ўстаноўлена пастановай Міністэрства прыродных рэсурсаў і аховы навакольнага асяроддзя, якой вызначаны межы забароненых для палявання зон.

Сяргей РАСОЛЬКА. *rs@zviazda.by*

НАВІНЫ ПАДЗЕІ ФАКТЫ НАВІНЫ ПАДЗЕІ ФАКТЫ

ДА АЭРАПОРТА — У АБ'ЕЗД

Рух усіх відаў транспарту закрываецца па аўтадарозе ад а/д М1 да Нацыянальнага аэрапорта «Мінск».

Абумоўлена гэта правядзеннем будаўнічых работ. У сувязі з гэтым, інфармуе прадпрыемства «Мінсктранс», з 9 сакавіка рух аўтобуснага маршруту 173Э «Сокал — Нацыянальны аэрапорт «Мінск» будзе арганізаваны ў аб'езд па аўтадарозе М1 Брэст — Масква, аўтадарозе М2 Мінск — Нацыянальны аэрапорт «Мінск» у абодвух кірунках. Такі графік будзе дзейнічаць да моманту завяршэння будаўнічых работ, як мяркуецца, да ліпеня — верасня гэтага года.

Сяргей РАСОЛЬКА. *rs@zviazda.by*

ШЧАСЛІВЫ ШАНЦ ВАЛЕРЫІ АЗАРАНКІ

У Магілёве віншуюць сваю зямлячку Валерыю Азаранку з чарговай перамогай. Яна стала ўладальніцай Гран-пры міжнароднага фестывалю «Шчаслівы шанц» у Расіі.

Валерыя не аднойчы пацвярджала званне найлепшай вакалісткі на міжнародных арэнах у Балгарыі, Украіне, Расіі і Беларусі. Стымулам для далейшых поспехаў стаў нядаўні ўдзел у праекце ўпраўлення ідэалагічнай работы, культуры і па справах моладзі Магілёўскага гарвыканкама «Азбука беларускага арнаменту». На вуліцах горада з'явіліся білборды, упрыгожаныя беларускімі сімваламі энергіі, росквіту і сонца. Побач з арнаментамі — партрэты зорак Магілёўшчыны, якія спрыяюць захаванню нацыянальных духоўных традыцый і развіццю беларускай культуры. Сярод іх ёсць і Валерыя.

Фестываль «Шчаслівы шанц», у якім прымалі ўдзел калектывы, салісты і педагогі-канкурсанты дзіцячых школ мастацтваў, цэнтраў дзіцячай, народнай творчасці, студэнты навучальных устаноў, прафесійныя выканаўцы, хоры, аркестры, ансамблі, тэатры з розных краін, стаў знамянальным яшчэ для адной юнай магілёўскай спявачкі — Анастасіі Гарнічар. У сваёй узроставай катэгорыі яна перамагла ў намінацыі «эстрадны вакал». Абедзве дзяўчынкі займаюцца вакалам у Магілёўскай гімназіі №1 у педагога па вакале Вольгі Гарнічар.

Нэлі ЗІГУЛЯ. *zigulya@zviazda.by*

МЕСЯЦ ЗНІЖАК: І НЕ ДРОБЯЗЬ, І ПРЫЕМНА

Дні зніжак будуць праходзіць у мінскіх універмагах на працягу ўсяго сакавіка, паведамілі ў галоўным упраўленні спажывецкага рынку Мінгарвыканкама.

Так, гандлёвы дом «На Нямізе» 20-працэнтную зніжку дасць пакупнікам на ўсе нехарчовыя тавары 12, 19 і 23 сакавіка, універмаг «Беларусь» — 15 і 25 сакавіка, ГУМ — 17 і 31 сакавіка. Набыць тавар танней на 17 працэнтаў гараджане і госці сталіцы змогуць 12 сакавіка ў ЦУМе. Зніжку ў 15 працэнтаў падорыць пакупнікам «Кірмаш» 16, 23 і 30 сакавіка, крама «1000 дробязяў» — 24 сакавіка. Да канца сакавіка ў краме «Свет касметыкі» пры куплі прадукцыі ЗАТ «Вітэкс» на суму звыш 250 тысяч у падарунак можна атрымаць дысконтную карту. Таксама да 31 сакавіка ў фірменных крамах «Марка» на 40 працэнтаў зніжаны цэны на зімовы абутак, на 20 працэнтаў — на дэмісезонны, а таксама на ўсе скургалантарэйныя вырабы вытворчасці «Вітміл».

Сяргей РАСОЛЬКА. *rs@zviazda.by*

ПАДАТАК У ПАМЕРЫ КАЛЯ 300 ТЫСЯЧ ДОЛАРАЎ

Менавіта такую суму падаходнага падатку павінен заплаціць жыхар сталіцы пасля падачы ў інспекцыю дэкларацыі аб даходах па выніках года.

Паводле інфармацыі спецыялістаў аддзела падаткаабкладання фізічных асоб інспекцыі Міністэрства па падатках і зборах (МПЗ) па горадзе Мінску, на пачатак сакавіка ў падатковыя інспекцыі сталіцы было прадастаўлена больш за 9,4 тысячы падатковых дэкларацый (разлікаў) за мінулы год па падаходным падатку з фізічных асоб.

У сталічнай інспекцыі МПЗ паведамілі, што на 9 сакавіка амаль 6 тысяч з гэтых дэкларацый ужо разлічаны, а сума прад'яўленага да аплаты падаходнага падатку склала 124,1 млрд рублёў. Пакуль найбольшы даход, задэкларавы жыхаром сталіцы, склаў 60,3 млрд рублёў. Менавіта з гэтай сумы быў падлічаны і найбольшы падаходны падатак у памеры 6,3 млрд рублёў (каля 300 тысяч долараў), які прад'яўлены да аплаты на падставе прадастаўленай дэкларацыі.

Нагадаю, што ў Беларусі традыцыйна ў пачатку года стартуе дэкларацыйная кампанія, падчас якой грамадзяне, якія атрымалі даходы за мяжой (а таксама і ў іншых выпадках) напярэдадні, абавязаны рабіць справаздачу аб гэтым. Кампанія дэкларавання завяршылася 1 сакавіка. Цяпер падаткаплацельшчыкі-дэкларанты павінны ў тэрмін да 15 мая разлічыцца з дзяржавай па аплаце падаходнага падатку ў бюджэт краіны.

Сяргей КУРКАЧ. kurkach@zviazda.by

ПАДАТАК НА ПРАЦЭНТЫ З «КАРОТКІХ» ГРОШАЙ

Што трэба ведаць, каб і даход атрымаць, і з падатковай інспекцыяй не «пасварыцца»

Сёлета з першых дзён красавіка ў краіне пачынаюць дзейнічаць асобныя падпункты Дэкрэта кіраўніка дзяржавы №7 «Аб прыцягненні грашовых сродкаў ва ўклады (дэпазіты)», якія рэгулююць парадак падаткаабкладання падаходным падаткам даходаў у выглядзе працэнтаў, атрыманых па банкаўскіх укладах (дэпазітах), а таксама грашовых сродках, якія знаходзяцца на бягучым (разліковым) банкаўскім рахунку.

Для большай зразумеласці і практычнага прымянення палажэнняў гэтага Дэкрэта Міністэрствам па падатках і зборах (МПЗ) разам з Нацыянальным банкам краіны было падрыхтавана сумеснае тлумачэнне аб парадку аплаты падаходнага падатку кліентамі банкаўскай сістэмы ў самых розных выпадках. Карэспандэнт «Звязды» паспрабаваў адаптаваць гэтую фінансавую інструкцыю для неспецыялістаў.

ДАХОД ПА ЎКЛАДАХ — КРЫХУ МЕНШЫ

Яшчэ летась, пасля аб'яўлення аб гэтым новаўвядзенні, некаторыя мае знаёмыя адразу спужаліся і хацелі нават тэрмінова здымаць грошы з рахункаў. А чаго спужаліся? Ды проста нехта пусціў пагалоску, што грошы ў банках абкладуць падаткам, пасля чаго на выхадзе ўласнік грошай ніякага прыбытку і не атрымае, і нават нешта і страціць.

Але гэта не так. Нават зусім не так! У красавіку падаткам будуць абкладацца не грошы насельніцтва ва ўкладах, а толькі налічаныя працэнты па дэпазітах. Дакладней, падаткам абкладаецца даход, які чалавек атрымлівае ад банка за карыстанне яго грашыма. Больш за тое, падаткам такі даход абкладаецца ў канкрэтных выпадках. Аб гэтым мы і пагаворым.

ТОЛЬКІ НОВЫЯ ДАГАВОРЫ, І ТО НЕ ЎСЕ

Увогуле, Дэкрэт №7 распаўсюджвае сваё дзеянне толькі на дагаворы па адкрыцці банкаўскіх укладаў, якія будуць заключаны сёлета з 1 красавіка. У каго ўжо ёсць дэпазіт з банкам на 1, 2 ці нават 5 гадоў, то далей можна нават і не чытаць...

А красавік ужо на парозе. Пасля гэтай даты па новых дагаворах падаходным падаткам будзе абкладацца даход па ўкладах, калі тэрмін фактычнага размяшчэння грашовых сродкаў на рахунках складае менш за адзін год у беларускіх рублях або менш за два гады ў замежнай валюце. Тут адразу адзначу, што на мінімальныя даходы па ўкладах (у памеры стаўкі па дэпазіце да запатрабавання і меншай (звычайна — да 3% гадавых у нацвалюце) падаткі ўвагу ўвогуле не звяртаюць. Гэта была тэорыя. Далей будзе практыка.

Напрыклад, чалавек 5 красавіка 2016 года заключыў дагавор дэпазіту тэрмінам на 3 месяцы пад 20% гадавых. Паклаў у банк 10 млн рублёў. Праз тры месяцы дагавор быў скасаваны і кліент забраў свае грошы і налічаныя працэнты. Калі падлічыць, то кліент за 3 месяцы заробіць у банку са свайго ўкладу 500 тысяч рублёў. Аднак тэрмін фактычнага размяшчэння гэтых грашовых сродкаў на рахунку склаў менш за адзін год і памер працэнтнай стаўкі быў большы за мінімальную стаўку (да запатрабавання). Таму гэтыя працэнты з «кароткіх» грошай цяпер абкладаюцца падаходным падаткам у памеры 13%. Памер падатку складзе 65 тысяч рублёў. Атрымалася, што даход з дэпазіту стаў не 500 тысяч, а 435 тысяч рублёў. Мне здаецца, што розніца не крытычная. Так, крышку сумна (бо менш), але справядліва, бо грошы ад вас банк атрымлівае на кароткі тэрмін.

УЛІЧВАЕЦЦА ТЭРМІН ЗНАХОДЖАННЯ ПА КОЖНАЙ СУМЕ

У распрацаванай спецыялістамі інструкцыі тлумачыцца, што пад фактычным тэрмінам размяшчэння грашовых сродкаў на рахунку банкаўскага ўкладу (дэпазіту), на бягучым (разліковым) банкаўскім рахунку маецца на ўвазе тэрмін знаходжання грашовых сродкаў на названых рахунках з даты ўнясення грашовых сродкаў на рахунак да даты іх зняцця (вяртання).

Асобна аналітыкі звяртаюць увагу на тое, што пачаткам тэрміну размяшчэння грашовых сродкаў лічыцца дата ўнясення кожнай канкрэтнай грашовай сумы на рахунак (першапачатковага ці дадатковага ўзносу). А заканчэннем тэрміну размяшчэння — дата зняцця грашовай сумы з рахунку (частковае зняцце або поўнае вяртанне). Менавіта тут існуе адзін прынцыповы нюанс. Так, калі кліент часткова здымае грошы з рахунку, то лічыцца, што ён здымае іх з той часткі, якая мае найменшы тэрмін фактычнага размяшчэння на такім рахунку. І тут прапануем «разбор палётаў».

Напрыклад, чалавек 10 красавіка паклаў у банк на дэпазіт 10 млн рублёў на два гады. Потым 1 мая сёлета ён папоўніў рахунак (зрабіў дадатковы ўзнос) яшчэ на 2 млн рублёў. 15 ліпеня гэтага ж года кліент зняў з рахунку частку грошай — 500 тысяч рублёў. Што мы маем далей?

Па нашым алгарытме атрымліваецца, што частковае зняцце 500 тысяч было з той часткі грошай, якія прыпадаюць на дадатковы ўзнос, г. зн. з тых сродкаў, якія маюць найменшы тэрмін фактычнага размяшчэння ва ўкладзе (дэпазіце). А вось па астатняй суме ўзносу адлік фактычнага тэрміну размяшчэння працягваецца. Як бачым, і тут ў кліента ёсць поле для манеўру.

ЗУСІМ БЕЗ ІХ

Інструкцыя канкрэтна тлумачыць сітуацыю аб тым, каго з банкаўскіх кліентаў гэтыя падаткі ўвогуле не павінны турбаваць. Усё проста. Заключыў чалавек з банкам дагавор па ўкладзе (дэпазіце) у беларускіх рублях тэрмінам на адзін год і больш або ў замежнай валюце — на два гады і больш, тады атрыманыя кліентам даходы (працэнты і капіталізацыя працэнтаў) падаткам не абкладаюцца незалежна ад памеру працэнтнай стаўкі. Праўда, ёсць выключэнні.

Працэнты з «кароткіх» грошай цяпер абкладаюцца падаходным падаткам у памеры 13%.

Гэта будуць два выпадкі. Па-першае, калі чалавек датэрмінова закрыў уклад або часткова зняў з яго грошы (тады фактычны тэрмін размяшчэння грашовых сродкаў на рахунку банкаўскага ўкладу (дэпазіту) складае менш за адзін год па ўкладах у беларускіх рублях і менш за два гады па ўкладах у валюце).

Другі выпадак тычыцца папаўнення ўкладу, калі атрымліваецца, што дадатковы ўзнос грошай на дэпазіт будзе ляжаць у банку менш за год у рублях, або менш за два гады ў валюце. Менавіта ў гэтых выпадках і на гэтыя «кароткія» грошы распаўсюджваецца правіла абкладання падаходным падаткам.

ХТО СПАГАНЯЕ, ЯК І КАЛІ?

Спагнанне ў фізічнай асобы падаходнага падатку ажыццяўляецца падатковым агентам (банкам) за кошт любых грашовых сродкаў, якія выплачваюцца кліенту банкам, у тым ліку ўласных грашовых сродкаў фізасобы, якія былі размешчаны ў банкаўскі ўклад (дэпазіт) або ляжалі на бягучых (разліковых) банкаўскіх рахунках.

Пералічэнне ў бюджэт утрыманага падаходнага падатку з даходаў у выглядзе працэнтаў па банкаўскіх укладах (дэпазітах), а таксама па грашовых сродках, якія знаходзяцца на бягучых (разліковых) банкаўскіх рахунках, ажыццяўляецца не пазней за дзень пасля фактычнага атрымання чалавекам такіх даходаў.

На практыцы гэта будзе так. Калі чалавек 1 мая паклаў у банк 20 млн рублёў на год (заключыў дагавор) пад 25% гадавых, тады фінансавая ўстанова будзе выплачваць яму працэнты, якія падаходным падаткам не абкладаюцца. Ускладнім сітуацыю. Напрыклад, потым кліент 20 жніўня робіць частковае зняцце грошай з укладу (дэпазіту) у памеры 5 млн рублёў.

Што атрымаем далей? Гэтыя 5 млн рублёў ляжалі на ўкладзе менш за год, таму даходы з гэтакай сумы абкладаюцца падаходным падаткам.

Калі астатнія грошы, якія засталіся ва ўкладзе (дэпазіце) пасля частковага зняцця (15 млн рублёў), будуць фактычна ляжаць на ўкладзе на працягу года, то налічаныя на іх банкам працэнты падаходным падаткам не абкладаюцца.

ПРА ДЭПАЗІТЫ Ў СПАДЧЫНУ

У афіцыйным дакуменце гаворыцца, што факт атрымання банкаўскага ўкладу (дэпазіту) у спадчыну не з'яўляецца падставай для датэрміновага вяртання ўкладу па дагаворы тэрміновага безадзыўнага або ўмоўнага безадзыўнага ўкладу спадчыннікам ўкладчыка, а даходы ў выглядзе працэнтаў, атрыманыя па ўказаных укладах (дэпазітах), падлягаюць падаткаабкладанню ў парадку, які вызначаны заканадаўствам.

ТАКІЯ ЎКЛАДЫ ДЭКРЭТ НЕ «ЗАЧЭПІЦЬ»

Асобна ў нашай інструкцыі гаворыцца і аб тым, што дзеянне Дэкрэта №7 не распаўсюджваецца на:

- банкаўскія ўклады (дэпазіты) каштоўных металаў і (або) каштоўных камянёў;
- банкаўскія ўклады, аформленыя ў якасці ашчадных сертыфікатаў;
- на грашовыя сродкі, перададзеныя крэдытадавальніку для забеспячэння выканання абавязацельстваў па дагаворы ў выглядзе гарантыйнага дэпазіту грошай.

ВЯРТАННЕ ЗАЛІШНЕ ЎТРЫМАНАГА

Вяртанне залішне ўтрыманага падаходнага падатку ажыццяўляецца падатковым агентам (банкам) у адпаведнасці з палажэннямі Падатковага кодэкса Беларусі.

Так, у выпадку спынення падатковым агентам (банкам) выплат даходаў фізічнай асобе, гэтая фінансавая ўстанова ажыццяўляе кліенту вяртанне залішне ўтрыманага падаходнага падатку. Такое вяртанне робіцца ў межах сум падатку, фактычна ўтрыманага і пералічанага ў бюджэт нашай краіны.

ДЛЯ РАСІЯН — 10%

У прэс-службе МПЗ нам паведамілі, што наша краіна прызнае прыярытэт агульнапрызнаных прынцыпаў міжнароднага права і забяспечвае адпаведнасць ім нацыянальнага падатковага заканадаўства.

Такім чынам, калі нормамі міжнародных дагавораў прадугледжаны іншы памер стаўкі падаходнага падатку ў параўнанні са стаўкай падаходнага падатку ў памеры 13%, то прымяняецца стаўка падатку, прадугледжаная міжнародным дагаворам. Калі ж Падатковым кодэксам Беларусі і (або) іншымі заканадаўчымі актамі дзяржавы прадугледжаны больш ільготныя ўмовы падаткаабкладання, чым тыя, якія вызначаны міжнародным дагаворам Рэспублікі Беларусь, то прымяняюцца палажэнні Падатковага кодэкса і (або) іншых заканадаўчых актаў нашай краіны.

Разам з тым спецыялістамі ўдакладняецца, што ў гэтым выпадку кліенты фінансавых устаноў павінны прад'явіць падатковаму агенту (банку) пацвярджэнне таго, што яны з'яўляюцца рэзідэнтамі замежнай дзяржавы, з якой маецца міжнародны дагавор Рэспублікі Беларусь па пытаннях падаткаабкладання. Гэты дакумент-пацвярджэнне можна прынесці ў банк як да, так і пасля аплаты падаходнага падатку. Зразумела, што лепш зрабіць гэта загадзя, бо...

Калі такая папера будзе прынесена ў банк адразу, то падаткаабкладанне даходаў (працэнты па ўкладах) будзе ажыццяўляцца згодна з міжнародным дагаворам, а падаходны падатак утрымаюць і пералічаць у бюджэт па паніжаных падатковых стаўках. Пры непадачы падатковаму агенту (банку) такога пацвярджэння, падаходны падатак утрымліваецца па стаўцы 13% і пералічваецца ў бюджэт ва ўстаноўленым парадку.

Калі кліент часткова здымае грошы з рахунку, то лічыцца, што ён здымае іх з той часткі, якая мае найменшы тэрмін фактычнага размяшчэння

Напрыклад, згодна з нормамі адпаведнага пагаднення паміж урадамі Беларусі і Расіі аб пазбяганні двайнога падаткаабкладання, працэнты, якія выплачваюцца беларускімі банкамі грамадзянам РФ, калі апошнія прад'явілі агучанае пацвярджэнне, абкладаюцца падаходным падаткам у нашай краіне па стаўцы 10 працэнтаў.

Вяртанне раней аплачанага (утрыманага) падаходнага падатку, у дачыненні да якога міжнароднымі дагаворамі Беларусі па пытаннях падаткаабкладання прадугледжаны іншыя палажэнні, чым тыя, якія дзейнічаюць у краіне, ажыццяўляецца падатковым агентам (банкам) у беларускіх рублях пасля падачы фізічнай асобай пацвярджэння і заявы аб вяртанні падатку.

Сяргей КУРКАЧ.
kurkach@zviazda.by

У наступнай публікацыі на гэту тэму мы раскажам аб тым, які прыбытак могуць атрымаць пакупнікі нацыянальных каштоўных папер. Прынамсі, карысны будзе інфармацыя наконт таго, што беларускія валютныя аблігацыі падаходным падаткам у найбліжэйшыя гады абкладацца ўвогуле не будуць.

■ Маёмасць

ПЕРШЫЯ ВІРТУАЛЬНЫЯ ТАРГІ

Адразу шэсць лотаў былой сацыяльнай сферы выстаўлены Мінскім абласным тэрытарыяльным фондам дзяржаўнай маёмасці на электронны аўкцыён, які адбудзецца сёлета 29 сакавіка.

У прэс-службе Дзяржаўнага камітэта па маёмасці паведамілі, што менавіта цэнтральны рэгіён краіны першым адкрывае метад электронных таргоў у Беларусі па продажы дзяржаўнай маёмасці ў новым фармаце. Сёння гэтая маёмасць прапануецца да продажу з адначасовым прадастаўленнем зямельнага ўчастка ў арэнду без правядзення аўкцыёну і спагнання платы за права заключэння дагавора арэнды зямельнага ўчастка.

Цяпер фондам «Мінскаблмаёмасць» прапануюцца на таргі некалькі пабудоў дзіцячага садка і абсталяванне ў Мінскім раёне, будынак Астроўскага вучэбна-вытворчага камбіната працоўнага навучання і прафесійнай арыентацыі вучняў у Чэрвеньскім раёне. Патэнцыйным пакупнікам прапануюцца аб'екты нерухомасці дзіцячага аздараўленчага лагера «Зорка» ў Лагойскім раёне; будынкі, збудаванні і абсталяванне аздараўленчых лагераў «Чайка» ў раёне пасёлка Калодзішчы (Мінскі раён), а таксама «Мара», які знаходзіцца ў раёне аграгарадка Астрашыцкі. Акрамя таго, на электронныя таргі абласным фондам выстаўлены будынак і абсталяванне школы, што размешчаны ў Стаўбцоўскім раёне.

Спецыялісты Дзяржкаммаёмасці паведамляюць, што ўся дакладная інфармацыя аб правядзенні таргоў, найменні лотаў, іх месцазнаходжанні, аб пачатковай цане, даце і часе правядзення таргоў, а таксама аб даце і часе заканчэння прыёму заяў на ўдзел у таргах, размешчана на электроннай гандлёвай пляцоўцы акцыянернага таварыства «Беларуская універсальная таварная біржа».

Сяргей КУРКАЧ.
kurkach@zviazda.by

ОАО «Белхудожкерамика»
уведомляет о проведении годового общего собрания акционеров
30 марта 2016 года в 14.00
по адресу: г.п. Радошковичи Молодечненского района Минской области, ул. Советская, 12

Повестка дня:
1. Отчет директора ОАО «Белхудожкерамика» о результатах финансово-хозяйственной деятельности за 2015 год.
2. Отчет о работе наблюдательного совета за 2015 год.
3. Отчет ревизионной комиссии ОАО «Белхудожкерамика».
4. Утверждение бухгалтерского баланса и годовых отчетов общества за 2015 год.
5. Определение порядка распределения чистой прибыли ОАО «Белхудожкерамика» и выплаты дивидендов на 2016 год.
6. Избрание членов наблюдательного совета и ревизионной комиссии общества, установление размеров вознаграждения членам наблюдательного совета и ревизионной комиссии.

УНП 600077830

Утерянные страховые полисы СООО «Белкоопстрах» по добровольному страхованию от несчастных случаев и болезней на время поездки за границу формы 2РН, 2РП серии БМ №№ 0760854-0760857, 0765194, 0765873, 0765887, 0869348, 0883792-0883793, страховое свидетельство по обязательному страхованию гражданской ответственности владельцев транспортных средств на территории РБ серии ВА №3953984 **считать недействительными.**

УНП 100706519

ТЭЛЕТЫДЗЕНЬ

■ Выпрабавана на сабе

ЯК МЫ РАЗМАЎЛЯЛІ ПА-БЕЛАРУСКУ

ЖУРНАЛІСТЫ ВЫДАВЕЦКАГА ДОМА «ЗВЯЗДА» СТАЛІ ЎДЗЕЛЬНІКАМІ ПЕРАДАЧЫ НА ТЭЛЕКАНАЛЕ «БЕЛАРУСЬ 3»

Днямі творчы дэсант Выдавецкага дома «Звязда» накіраваўся ў Гомель. Толькі гэтым разам не дзеля таго, каб сустрэцца з героямі будучых публікацый, завітаць на пэўнае прадпрыемства або наведаць цікавую імпрэзу. Мы прыехалі, каб... размаўляць па-беларуску.

Падчас гульні. Каманда «Палымяныя вожыкі»: Ганна КІСЛУШЧАНКА, Алена МАЛЬЧЭЎСКАЯ і Кацярына ЗАХАРЭВІЧ *(злева направа)*. Каманда «Звяздоўцы» ў складзе Ірыны АСТАШКЕВІЧ, Веранікі КАНЮТЫ і Ільі КРЫЖЭВІЧА *(злева направа)*.

«Дык чаму ж адразу ў Гомель? Няўжо ў сталіцы з гэтым праблемы?» — спытае цікаўны чытач. Вядома ж, ніякіх праблем і абмежаванняў! Для нас, журналістаў беларускамоўных выданняў, родная мова — галоўны інструмент нашай дзейнасці. Ды і па-за межамі рэдакцыі беларускае слова заўсёды з намі.

А ў Гомель прыехалі невыпадкова. Менавіта тут, у горадзе над Сожам, здымаюць тэлевіктарыну «Размаўляем па-беларуску», якую можна ўбачыць кожную суботу ў эфіры тэлеканала «Беларусь 3». Нагадаем, па правілах гульні, спаборнічаюць дзве каманды. У кожнай — па тры чалавекі. На працягу некалькіх этапаў тэлевіктарыны гульцы дэманструюць сваё веданне роднай мовы і культуры, а разам з тым набіраюць балы — у выніку вызначаецца пераможца.

ПАЗНАЁМІМСЯ

Гэтым разам арганізатары «сутыкнулі лбамі» адзін калектыў. Першую каманду прадставілі супрацоўнікі газеты «Звязда»: Ірына Асташкевіч, Ілья Крыжэвіч і аўтар гэтых радкоў. Мы доўга не мудрылі і ахрысцілі сябе «Звяздоўцамі» — так спрадвеку называюць супрацоўнікаў газеты ў журналісцкай супольнасці, ды і самім такая назва даспадобы. Нашы сапернікі сваёй камандзе далі назву «Палымяныя вожыкі».

— Я прадстаўляю калектыў часопіса «Полымя», Ганна Кіслушчанка працуе ў «Вожыку», а Каця Захарэвіч — з «Маладосці». Таму і назвалі каманду «Палымянымі вожыкамі». Тое, што мы маладыя, і так відавочна, — абгрунтавала сваё рашэнне капітан каманды, намеснік галоўнага рэдактара часопіса «Полымя» Алена Мальчэўская. Капітанам жа нашай каманды абралі мяне.

ЗА КУЛІСАМІ...

У тэлестудыю мы прыехалі загадзя. І не дзеля таго, каб папіць гарбаты, якую нам адразу ж прапанавалі ветлівыя супрацоўнікі тэлебачання. Вядома, пасля пяцігадзіннай паездкі ў цягніку гэта было не лішнім. Праўда, для тых, каму ў гэты час не накладвалі грым — такія правілы тэлевізійных здымак.

Адзін за адным мы апускаліся ў крэсла перад люстэркам, і чараўніца Галіна рабіла з нас прыгажуняў і прыгажуноў — на гэтым месцы пабываў і наш адзіны юнак Ілья. Ён сарамліва назіраў за тым, як касметычны пэндзаль распыляў па ягоным твары пудру, а грэбень прыводзіў у прыстойны выгляд непрычэсаныя пасля цягніка валасы. Нам жа, дзяўчатам, сядзець перад люстэркам было звыкла і даволі прыемна: гэтым разам мы проста адпачывалі.

З тэлевядучай — Аленай Трацэнкай — мы сустрэліся ў грымёрнай. Яна прыйшла загадзя, з кожным з нас пазнаёмілася і настроіла на добрую гульню. Зайшла сюды і галоўны рэжысёр. Вікторыя Дубавец расказала, як будзе адбывацца здымачны працэс і дала нам некаторыя рэкамендацыі.

РЫХТУЕМСЯ

Нарэшце, мы на здымачнай пляцоўцы. Утульны пакойчык сустрэў нас яркім святлом пражэктараў і вельмі добразычлівай атмасферай. Адразу адчулася, што над праграмай працуе адна каманда. Мы вызначыліся, хто дзе будзе стаяць, і занялі свае месцы. Гукарэжысёр Алена Цяленчанка прычапіла да нашага адзення незаўважныя для гледача мікрафончыкі і пачала правяраць гук. Вядучая сходу задала некалькі пытанняў, каб мы на практыцы зразумелі, калі трэба націскаць кнопку і ў якім парадку адказваць.

Пакуль рэпеціравалі, у студыю завітаў Святаслаў Крупенька — выкладчык беларускай мовы і літаратуры, мовазнаўца. Эксперт праграмы не заўсёды прысутнічае падчас здымак, але гэтым разам адклаў усе свае справы і прыехаў — вельмі ж карцела яму пазнаёміцца з журналістамі. І нам было прыемна, што мелі магчымасць асабіста пагутарыць з лінгвістам.

УВАГА! КАМЕРА

Музычная застаўка тэлевіктарыны, якую мы ўсе ўбачылі на экранах у студыі, сведчыла аб тым, што здымкі пачаліся. Алена Трацэнка адкрыла чарговую перадачу і прадставіла кожнага з нас. Капітаны, у сваю чаргу, патлумачылі, чаму так, а не інакш, называюцца каманды.

Пачаўся першы этап тэлевіктарыны — «Прыгадваем». На экране адна за адной з'яўляліся карцінкі са схемай слова. Адкрытая ў ёй літара спрашчала нам і без таго нескладаную задачу — назваць слова па-беларуску. Для нас, людзей, якія штодзень размаўляюць на роднай мове, гэта было вельмі проста. Але тут усё вырашалі не веды, а рэакцыя: хто хутчэй націсне кнопку, той і адказвае. Нягледзячы на тое, што «за штурвалам» знаходзіліся капітаны, магчымасць агучыць правільны варыянт мелі ўсе ўдзельнікі камандаў.

Нягледзячы на тое, што Ілья КРЫЖЭВІЧ працаваў на тэлебачанні, грым яму накладваюць упершыню.

У другім раўндзе, які называўся «Перакладаем», на загадкавыя кнопкі панаціскалі ўсе гульцы. Кожнай пары з супрацьлеглых камандаў для перакладу з рускай мовы прапаноўваліся словы, словазлучэнні і сказы. З гэтым справіліся бездакорна, толькі зноў жа ўсё вырашыла кнопка: хто хутчэй націсне — той і адказвае. Нават удакладненні і варыяцыі прапанаваных для перакладу моўных адзінак не дапамагалі зарабіць балы камандзе, якая не паспявала націснуць кнопку.

А вось у трэцім туры ад гэтай пластыкавай паненкі нічога не залежала. Кожная каманда па чарзе павінна была растлумачыць сэнс беларускіх слоў — у асноўным рэдка ўжывальных. З трох варыянтаў, якія агучвала моладзь, трэба было выбраць адзін. Некаторыя словы мы чулі ўпершыню, таму даводзілася фантазіраваць. Пасмяяліся ўволю!

Больш упэўнена сябе адчувалі ў наступным конкурсе. Кожнай з камандаў быў прапанаваны фразеалагізм. За дзве хвіліны трэба было патлумачыць сэнс устойлівай адзінкі, знайсці яе рускамоўны ці беларускамоўны адпаведнік і скласці з першапачатковым фразеалагізмам сказ. Вось тут і паказалі свае веды!

Самым складаным этапам тэлевіктарыны быў апошні — «Цытуем». Кожнай з камандаў трэба было прадоўжыць радок з музычнага твора, агучыць яго назву і пажадана — аўтара слоў і музыкі. Абавязкова называць выканаўцаў не патрабавалася: гэта было і так відавочна (транслівалася відэа). Камандзе «Звяздоўцы» трапілася песня з рэпертуару гурта «Чараўніцы», «Палымяным вожыкам» выпалі «Песняры». Шчыра прызнацца, не так і проста было прадоўжыць гэтыя радкі. Мы, у асноўным дзеці дзевяностых, выраслі на іншых музычных творах. Таму ў гэтым конкурсе выручалі старэйшыя калегі.

А вось з літаратурнымі творамі было прасцей — можна нават сказаць, пашанцавала. «Звяздоўцам» трапіўся верш Янкі Купалы «Явар і каліна», «Палымяным вожыкам» — «Беларуская мова» Пімена Панчанкі. І той, і іншы верш — школьная праграма. Але, прызнацца, напружыць свае звіліны давялося.

ВЫНІКУЕМ

Пакуль рэдактары падводзілі вынікі гульні, нам падарылі кнігі беларускіх класікаў. «Прыехалі недарэмна», — сказаў нехта з нас. Вынікі гульні мы ўбачылі на экранах. Пальма першынства дасталася «Палымяным вожыкам». Праўда, перамаглі з невялікай перавагай. А, калі ўлічваць, што мы адзін калектыў, прайграўшых гэтым разам увогуле не было.

НАПРЫКАНЦЫ

Мы зноў у грымёрцы. Вядучая дзеліцца ўражаннямі ад гульні журналістаў. Мы абмяркоўваем некаторыя моманты тэлевіктарыны. Станіслаў Крупенька ў асноўным хваліць гульцоў і чытае ўслых свае вершы — ён яшчэ і выдатны пісьменнік!

Вельмі ўтульная атмасфера і цікавыя людзі. Развітвацца не хочацца. Але ў нас цягнік. Алена Трацэнка жадае нам добрай дарогі і запрашае згуляць яшчэ раз. А мы не адмаўляемся. З задавальненнем прыедзем яшчэ!

* * *

Цягнік імчыць на сталіцу. Кожны думае аб сваім. Я лаўлю сябе на тым, што падчас гульні ўсё было даволі проста. Але так думаецца тут, у цягніку, ці дома, перад экранам тэлевізара. А калі ж ты стаіш за гэтай трыбунай, то не так і лёгка. Дзіўна, але правільныя думкі прыходзяць да цябе несвоечасова. Магчыма, хваляванне...

Упэўнімся ў гэтым, калі паглядзім на сябе збоку. Такая магчымасць з'явіцца толькі 7 мая — здымкі тэлевіктарыны былі прымеркаваны да Дня друку, які адзначаецца 5 мая. Такім чынам, уключыўшы тэлеканал «Беларусь 3», вы можаце бліжэй пазнаёміцца са сваімі аўтарамі.

Вераніка КАНЮТА.
kanyuta@zviazda.by
г. Гомель

Фота Ірыны АСТАШКЕВІЧ.

Вядучая Алена ТРАЦЭНКА знаёміцца з удзельнікамі тэлевіктарыны па-за здымачнай пляцоўкай.

ЯГАМОСЦЬ ПАГАРДЛІВАЯ КУЗУРКА

Штотыдзень у эфіры тэлеканала «Беларусь 3» тэлевіктарына «Размаўляем па-беларуску». Для таго, каб стаць яе ўдзельнікамі, неабходна зайсці на сайт tvrgomel.by або 3belarus.by і праз банер «Размаўляем па-беларуску» запоўніць заяўку на каманду з трох чалавек. Ну, а праверыць сваё веданне роднай мовы пасля таго, як праграма выйшла ў эфір, можна з дапамогай «Звязды». Прыклады ўзяты з баек Кандрата Крапівы. Ці ведалі вы, што:

Кудзе́ля — валакно лёну, апрацаванае для прыгатавання пражы.

Але на сівізну кудзелі
Нявесты не глядзелі. («Шляхі да ісціны»)

Лыч — выцягнутая пярэдняя частка галавы ў жывёл.

Вышэй за ўсіх ён сам сябе лічыў,
А што ў самога на лычы,
Не бачыў гэтага, аднак. («Ганарысты парсюк»)

Куртаты (прыметнік) — кароткі і малы (пра хвост).

І хвост такі кароценькі, куртаты,
І шэрсць, і вушы, як у таты. («Тата-заяц»)

Ягамо́сць (устарэлы выраз) — форма звароту да каго-небудзь, пан.

Такі бліскучы ягамосць —
Наставіў вусы ці то рогі... («Мурашка і жук»)

Кузу́рка — тое, што і казяўка.

Кузурак гэтых подленькая злосць. («Лётчык і блыха»)

Пага́рдлівы (прыметнік) — ганарлівы, ганарысты.

Ідзе паважна ўдоўж дарогі,
Пагардлівы, наўкола пазірае,
Адзенне тое лакам зззе. («Мурашка і жук»)

Клёпкі не хапае — пра недалёкага, з дзівацтвамі чалавека. Беларускі адпаведнік — мякіна (салома) у галаве, галава садовая, асёл маляваны. Рускі — олух царя небесного, без царя в голове. У Максіма Танка знаходзім:

Ёсць хлеб, соль, грошыкі ў яго,
Дыплом акадэмічны мае...
Але — для крытыка майго
— яшчэ шмат клёпак не хапае...

Ні самім паглядзець ні людзям паказаць — пра нікчэмнага, непрыгляднага чалавека. Беларусы яшчэ скажуць: глядзець няма на што, ні тое ні сёе, пусці павалюся. Рускія — ни рыба ни мясо. *Сяргей Дзяргай піша:*

У дзяўчыны паклоннікаў выбар багаты
— Расцудоўныя хлопцы, няма што казаць!
Ну, а гэты... мізэрны, відаць, дурнаваты
— Ні самой паглядзець ні людзям паказаць.

Чарговыя выпускі тэлевіктарыны глядзіце ў эфіры «Беларусь 3» раніцай кожную суботу.

Ірына АСТАШКЕВІЧ.
iost@zviazda.by

НАДВОР'Е ПА НОВЫМ ЧАСЕ

У папулярнай праграмы «Навіны надвор'я», якая выходзіць на тэлеканале «Беларусь 1», змяніўся эфірны час. З 20 сакавіка з прагнозам нас будуць знаёміць кожную нядзелю ў 20.40 перад вынікавай праграмай «Галоўны эфір».

Нагадаем, «Навіны надвор'я» — гэта аператыўны прагноз ад Беларускага гідраметцэнтра на бліжэйшыя суткі па Беларусі і краінах-суседках, а таксама пашыраны прагноз на тыдзень па рэспубліцы. Традыцыйна расказваецца тут і пра прыкметныя з'явы надвор'я ў свеце. З цікавасцю тэлеаўдыторыя назірае за рубрыкай «Народны каляндар».

Панядзелак, 14 сакавіка

Беларусь 1

6.00, 7.20, 8.15 Добрай раніцы, Беларусь!
7.00, 8.00, 9.00, 12.00, 15.00, 19.00, 23.25 Навіны.
7.05, 8.05 Навіны эканомікі.
7.10, 8.10, 19.40, 23.05 Зона Х.
8.50 Слова Мітрапаліта Паўла на пачатак Вялікага Посту.
9.10 Галоўны эфір.
10.20 Клуб рэдактараў.
11.00, 13.00, 16.00 90 секундаў.
11.05 Серыял «Думай як жанчына».
11.55 Меладрама «Каханне з прабіркі».
14.05, 16.10 Меладрама «Яго любоў».
15.15, 18.40 Навіны рэгіёна.
17.50 Беларуская часінка.
19.20 Арэна.
20.00 Форум з Дзмітрыем Бачковым.
21.00 Панарама.
21.45 Серыял «След».
23.45 Дзень спорту.
23.55 Меладрама «Маша».

Беларусь 2

7.00 Тэлераніца.
9.00, 10.05, 21.05 Тэлебарометр.
9.05, 22.15 «Арол і рэшка. На краі свету». Трэвел-шоу.
10.40 Азбука густу.
11.20 «Здзіві мяне». Талент-шоу.
13.00 Серыял «Косці».
16.05 Камедыя «Эвалюцыя».

18.00 Серыял «Вароніны».
19.15 Суперлато.
20.05 «Дзённік экстрасэнса з Фацімой Хадуевай». Рэаліці-шоу.
21.10 «Экстрасэнсы-дэтэктывы».
22.10 КЕНО.
23.20 Рэпарцёр.
0.10 Серыял «Баффі — знішчальніца вампіраў».
1.00 «Разбуральнікі міфаў».

Беларусь 3

7.00 «Дабраранак».
7.35, 11.35, 15.35, 18.20, 23.20 «Калейдаскоп».
7.50, 10.30, 15.50, 18.35, 21.00 «Размаўляем па-беларуску».
8.00 «Нечаканае каханне». Драма.
9.10 Хіт-парад «Сто песень для Беларусі».
10.00 «Наперад у мінулае».
11.05 «Музеі Беларусі». Бабруйскі краязнаўчы музей.
11.50, 21.30 «Час кіно».
11.55 «Ныне прославися сын человеческий». Драма.
13.30 «Святло далёкай зоркі». Памяці паэта-песняніка Міхаіла Ясеня.
14.00 «Па 26-й...» Драма.
16.00 «Эцьен. Вяртанне». Дак. фільм.
16.35 «Марыяна». Драма.
17.50 «Дыя@блог». «Пра літаратуру».
18.40 «Пані Перамога рэжысёра Матыля». Дак. фільм.
19.35 «Адкрытая кніга». Драма. Фільм першы. 1-я серыя.
20.40 «Калыханка».
21.40 «Паляванне на апошняга жураўля». Кінааповесць.
23.35 «Геапалітыка: свет за тыдзень».

Беларусь 5

6.55, 19.15 PRO спорт. Навіны.
7.05 Гандбол. Кваліфікацыя. ЧЕ-2016. Жанчыны. Беларусь — Літва.
8.30 Тэніс. Турнір WTA. Індыян — Уэлс.
14.35 Футбол. Суперкубак Беларусі. БАТЭ — «Шахцёр».
16.25 Хакей. КХЛ. Усходняя канферэнцыя. 1/2 фіналу. Чацвёрты матч.
18.45 Авертайм.
19.25 Хакей. Белнафтахім — Чэмпіянат Беларусі. 1/2 фіналу. Чацвёрты матч.
21.40 PRO спорт. Вынікі.
22.10 Час футбола.
22.55 Футбол. Чэмпіянат Англіі. «Лестэр» — «Ньюкасл».
1.00 Футбол. Чэмпіянат Англіі. Агляд тура.

АНТ

6.00, 8.30, 9.00, 11.00, 13.00, 16.00, 18.00 (з субцітрамі), **20.30** Нашы навіны.
6.05 «Наша раніца».
9.05 Контуры.
10.00 «Жыць здорава!».
11.05, 13.05, 16.15, 18.15, 21.00 Навіны спорту.
11.10 «Модны прыгавор».
12.20 «Таблетка».
13.10 «Мужчынскае/Жаночае».
14.10 «Сам-насам з усімі».
15.10, 16.20 «Час пакажа».
17.00 «Давай пажэнімся!»
18.20 «Адваротны адлік». «Паляўнічыя і ведзьмы. Радавы праклён».
18.55 «Чакай мяне».
20.00 Час.
21.05 «Справа прынцыпу».
22.15 Маст. фільм «Філамена».
0.00 Начныя навіны.

СТБ

6.00, 7.30, 10.30, 13.30, 16.30, 19.30, 22.30 «24 гадзіны».
6.10, 17.25 «Міншчына».
6.20, 7.45 «Раніца. Студыя добрага настрою».
7.40, 20.10, 22.55 «СТБ-спорт».
8.30 «Тыдзень».
9.25 «Вялікае снеданне».
10.05 «Далёкія сваякі».
10.40 «Сямейныя драмы».
11.40 «Не хлусі мне!»
12.35, 17.35 «Званая вячэра».
13.50 «Наша справа».
14.05 «Немец». Серыял. 1—2-я серыі.
15.45 «Вадзіць па-руску».
16.00 «Часткі свету».
16.50 «Вялікі горад».
18.35 «Самыя шакіруючыя гіпотэзы».
20.00 «Сталічныя падрабязнасці».
20.15 «Ваенная тайна.
23.00 «Тыдзень спорту».
23.30 «Тайны Чапман».
0.25 Маст. фільм «Чалавек, які вельмі шмат ведаў».

МІР

6.00 «180 хвілін».
9.00 «Беларусь сёння».
9.30 Серыял «Адзінокія сэрцы».
13.00, 16.00, 19.00 Навіны (бягучы радок).
13.15 «Няма праблем».
13.45 Серыял «Школа выжывання ад адзінокай жанчыны з трыма дзецьмі ва ўмовах крызісу».
14.15, 20.10 Серыял «Развод».
15.10, 1.05 «Справы сямейныя».
16.20 «Сакрэтныя матэрыялы».
16.50 Дак. серыял «Зямля. Тэрыторыя загадак».
17.20, 19.20 Серыял «Таварышы паліцэйскія».
21.05 Маст. фільм «Сястрычка».
23.00 Серыял «Метад Фрэйда».
23.55 Галоўная тэма.
0.10 Ток-шоу «Слова за слова».

РТР—Беларусь

7.00 «Раніца Расіі».
10.00 «Карціна свету».
10.55 Надвор'е на тыдзень.
11.00, 14.00, 17.00, 20.00 Весткі.
11.35 Ток-шоу «Што адбываецца».
12.40 «Пакой смеху».
13.50, 16.50, 19.50, 23.00 Навіны — Беларусь.
14.30 «Пра самае галоўнае». Ток-шоу.
15.30 «Прамы эфір».
17.30 Серыял «Касатка».
19.10, 20.55 Серыял «Гюльчатай».
22.00, 23.10 Серыял «Ленінград 46».

НТБ—Беларусь

5.55 «Астрапрагноз».
6.00 «Новая раніца».
9.00 Серыял «Вяртанне Мухтара-2».
10.00, 13.00, 16.00, 19.00 Сёння.
10.20 Серыял «Масква. Тры вакзалы».
12.00 Суд прысяжных.
13.20 Агляд. Надзвычайнае здарэнне.
13.55 «Месца сустрэчы».
15.00 «Люстэрка для героя».
16.20 Серыял «Вуліцы разбітых ліхтароў».
18.00 «Гаворым і паказваем». Ток-шоу.
19.50 Серыял «Марскія д'яблы. Смерч».
21.30, 23.00 Серыял «Прафесіянал».
22.30 «Вынікі дня».
23.50 Серыял «Глухар. Працяг».

8 канал

7.00, 14.15, 19.45, 21.00, 23.55 «Надвор'е».
7.05, 16.00 Мультпарад.
7.30, 19.50 Серыял «Песня лёду і полымя».
8.25 Серыял «Тайны стагоддзя».
10.20 Меладрама «Вакзал для дваіх».
12.35, 13.55, 15.45, 16.45, 18.25, 19.35, 20.55 «Хатняя крама».
12.50 «Кінаблакнот».
13.00 Серыял «Пуаро Агаты Крысці».
14.15 Серыял «Венцаносная багіня».
16.30 «Кінаблакнот».
17.00 Меладрама «Сірата казанская».
20.50 «Вечарніца».
21.05 Драма «Даліна ваўкоў».
23.15 Серыял «Сучасны Патрашыцель».

ВТБ

6.00, 23.15 Скетч-шоу «Даеш моладзь».
6.30, 0.00 Скетч-шоу «6 кадраў».
7.00 М/ф «Пінгвіняня Параро».
7.30 М/ф «Смяшарыкі».
8.00 М/ф «Маша і мядзведзь».
8.30 «Ералаш».
9.00, 4.30 «Турбаміксер».
10.45 Прыгоды «Неверлэнд».
14.30 Фэнтэзі «Па-за часам».
16.45 «Уральскія пельмені». Жаночае: — Шчас Я!
19.15 «Уральскія пельмені». АДАМ у добрыя рукі.
21.30 Камедыя «Аб чым маўчаць дзяўчаты».
1.00 Серыял «Тарыф на мінулае».

Культура

7.00 «Еўраньюс».
10.00, 15.00, 19.30, 23.30 Навіны культуры.
10.15, 1.40 «Назіральнік».
11.15 «Крадзеж». Маст. фільм.
13.20 Юбілей Вольгі Якаўлевай. «Ціхім голасам». Дак. фільм.
14.00, 23.50 «Бляск і галеча куртызанак». Серыял. 1-я серыя.
15.10 «Самая прыгожая жонка». Маст. фільм.
16.55 Успамінаючы Валянціна Распуціна. «У глыбіні Сібіры». Дак. фільм.
17.35 «Ключы ад аркестра». Ігар Стравінскі. «Жар-птушка».
19.15 «Добрай ночы, малыя!»
19.45 Галоўная роля.
20.05 «Саці. Нясумная класіка...»
20.45 «Правілы жыцця».
21.15 «Тым часам».
22.05 Прыступкі цывілізацыі. «Тайнае жыццё Сонца». Дак. фільм.
23.00 Сведкі часу. «Дзмітрый Башкіраў. Формула майстэрства». Дак. серыял. 1-я серыя.
23.45 Мастсавет.
0.50 «Кінескоп». «Сучаснае французскае кіно».
1.35 «О. Генры». Дак. фільм.
2.40 Іграе Валерый Афанасьеў.

Настальгія

6.00 «Зямля—Паветра». Валерый Меладзэ. 2003 год.
7.20, 7.55, 11.40, 12.40, 14.25, 15.40, 17.25, 18.55, 20.20, 21.40, 23.00, 0.45, 2.45, 3.40, 5.00 Музычная настальгія.
7.35 Дак. фільм «Другі друк».
8.30 Маст. фільм «Дзе гэта бачана, дзе гэта чута».
9.00 «Быў час». 2009 год.
10.00 Маст. фільм «Майстэрства жыць у Адэсе».
12.00 «Акулы пяра». Жэня Белавусаў.
13.30 Дак. фільм «Францыя, песня...».
15.00 «Гэта было нядаўна, гэта было даўно...». Іна Чурыкава.
16.00 Маст. фільм «Пачатак».
18.00 «СевАлогія» з Севам Наўгародцавым: «Самвыд». 2004 год.
19.20 Маст. фільм «Раферці». 1-я серыя.
20.35 Дак. фільм «Хто за сцяной?»
21.00, 3.00 «Мінулы час».
22.00 «Народжаныя ў СССР».
0.00 «Да і пасля...» з Уладзімірам Малчанавым. Найлепшае. 2009 год.
1.20 Маст. фільм «Двое пад адным парасонам».
4.00 «Колба часу».

EuroSport 1

7.00, 16.00, 21.30, 23.45 Веласпорт. Цірэна — Адрыятыка.
8.00, 19.30, 2.15 Снукер. Сусветнае Гран-пры. Фінал.
9.30, 18.15, 22.45 Зімовыя віды спорту.
10.30 Стральба з лука. Чэмпіянат свету ў памяшканні.
11.00 Барацьба. Чэмпіянат Еўропы.
12.30 Суперспорт. Чэмпіянат свету.
13.00 Супербайк. Чэмпіянат свету.
13.45 Футбол. Чэмпіянат MLS.
14.45 Конны спорт. Коннае скачковае шоу (канкур).
15.45 Веласпорт. Сачы за Фабіянам.
19.15 Конны спорт. Перавага коней.
21.00 Наперад па золата.
0.45 Watts.
1.05, 2.10 Футбол. Еўрагалы.
1.10 Футбол. Чэмпіянат MLS. Лепшыя моманты.
1.40 Футбол. Яго Вялікасць футбол.

Камедыя

0.35, 16.00 Меладрама «Мой самы страшны кашмар».
2.20, 21.20 Камедыя «Кахаю тваю жонку».
3.55, 23.05 Камедыя «Любовь-морковь».
5.45 Камедыя «Кактус».
7.20 Камедыя «Любовь-морковь-2».
9.00 Меладрама «Іронія кахання».
10.40 Камедыя «Любовь-морковь 3».
12.25 Меладрама «Дзённік кар'ерысткі».
14.00, 14.50, 15.40, 17.40 Скетчкам «Паміж намі».
14.20, 15.10 «Камедыянты (Шоу)».
18.00 Камедыя «Выпадковы муж».

19.40 Меладрама «Каханне без перасадак».

ТБ3

6.00 М/ф.
7.45, 4.45 «Доктар І...»
8.15, 19.00, 0.55 «Іфет». Серыял.
9.50, 3.10 «Судовыя страсці». Дак. серыял.
10.40, 3.55 «Па справах непаўналетніх». Дак. серыял.
11.40 «Экстрасэнсы супраць вучоных».
12.50, 2.25 «Нераскрытыя тайны».
13.45 «Начная фіялка». Меладрама.
15.25 «Мой герой».
16.10 «Хатні рэстаран».
17.05 «Тайны сэрца». Дак. фільм.
18.00 «Пятая варта». Серыял.
20.50, 0.10 «Мар'ін Гай». Серыял.
21.45 «Браты па абмене». Серыял.
22.40 «Развітанне».
23.25 «Сакрэтныя матэрыялы». Серыял.
5.10 «Часова даступны».

ТБ1000

6.00, 18.10 Драма «Тэрэза Д.».
8.10, 4.10 Меладрама «Якія не спяць у Сіэтле».
10.10, 2.10 Драма «Быць Флінам».
12.10 Меладрама «Хацеў бы я быць тут».
14.10 Камедыя «Развод па-амерыканску».
16.10 Фантастыка «Гатака».
20.00 Драма «Вельмі добрыя дзяўчынкі».
22.10 Драма «Снежань».
0.10 Фільм жахаў «У нетрах кашмару».

ТБ1000 Рускае кіно

6.20, 18.20 Драма «Гідраўліка».
8.20, 2.20 Камедыя «Елкі 1914».
10.20, 4.20 Драма «Пушкін: Апошняя дуэль».
12.20 Меладрама «Ваенна-палявы раман».
14.10 Камедыя «Ключ ад спальні».
16.45 Меладрама «Іронія кахання».
20.20 Драма «Люстэркі».

22.40, 0.30 Драма «Сава Марозаў».

National Geographic

6.00, 5.30 Гульні розуму.
6.50 Папулярная навука.
7.40, 12.20, 17.50, 21.00, 0.50, 4.00 Міжнародны аэрапорт Дубай.
8.25, 18.40, 21.45, 1.40, 3.10, 4.45 Расследаванні авіякатастроф.
9.10, 13.50, 19.25 Сакрэты Зоны 51.
10.00, 14.40, 20.10 Расійскія сакрэтныя матэрыялы.
10.45 Дзікі тунец.
11.30 Шаша праз пекла.
13.05, 0.05 Зрабі або памры.
13.30, 0.30 Навуковыя недарэчнасці.
15.30 Інстынкт выжывання.
16.15 Сіла племені.
17.00 Апакаліпсіс. Другая сусветная вайна.
23.20, 2.20 Эвакуацыя Зямлі.

Discovery

8.00 Дарожныя каўбоі.
8.50 Чалавек і Сусвет.
9.45, 14.20 Як гэта ўстроена?
10.10, 14.45 Як гэта зроблена?
10.40 Паляўнічыя на склады.
11.35, 16.10, 1.00, 7.10 Востраў.
13.25, 6.25 Што было далей?
15.15, 5.40 Хуткія і гучныя.
23.00 Зорнае выжыванне.
0.00 Мужчыны, жанчыны, прырода.
2.00, 4.50 Багажныя вайны.
3.00 Махінатары.
4.00 Маланкавыя катастрофы.
4.25 Сапраўдныя аферысты.

Аўторак, 15 сакавіка

Беларусь 1

6.00, 7.20, 8.15 Добрай раніцы, Беларусь!
7.00, 8.00, 9.00, 12.00, 15.00, 19.00, 0.05 Навіны.
7.05, 8.05 Навіны эканомікі.
7.10, 8.10, 19.40, 23.25 Зона Х.
9.10, 22.05 Серыял «След».
10.00, 13.00, 16.00 90 секундаў.
10.50 Серыял «Думай як жанчына». Заключная серыя.
12.10, 16.30 Серыял «Сямейныя меладрамы-6».
13.20 Дзень у вялікім горадзе.
14.20 Дзіцячы доктар.
15.15, 18.40 Навіны рэгіёна.
15.25 Серыял «Паміж намі дзяўчынкамі».
17.35 Беларуская часінка.
19.20, 23.45 Сфера інтарэсаў.
20.00 Серыял «Каманда 8». Заключная серыя.
21.00 Панарама.
21.45 Спецыяльны рэпартаж.
0.20 Дзень спорту.
0.35 Серыял «Пастка».

Беларусь 2

7.00 Тэлераніца.
9.00, 21.05 Тэлебарометр.
9.05, 22.05 «Анлайн». Скетчкам.
9.45, 16.25 Трылер «Закрытая школа».
10.50, 19.45 «Дзённік экстрасэнса з Фацімой Хадуевай». Рэаліці-шоу.
12.00, 21.10 «Экстрасэнсы-дэтэктывы».
13.10, 17.35 Серыял «Вароніны».
14.20 «Разбуральнікі міфаў».
15.30 «Пін_код». Інтэрактыўны маладзёжны праект.
18.50 Серыял «Не нарадзіся прыгожай».
22.00 Спортлато 6 з 49, КЕНО.
22.45 Футбол. Ліга чэмпіёнаў УЕФА. 1/8 фіналу. Матч у адказ. «Манчэстэр Сіці» (Англія) — «Дынама» (Кіеў, Украіна).
0.45 Серыял «Баффі — знішчальніца вампіраў».

Беларусь 3

7.00 «Дабраранак».
7.35, 12.20, 16.45, 18.35, 23.10 «Калейдаскоп».
7.50, 19.35 «Адкрытая кніга». Драма. Фільм першы.
9.00 «Сакрэты рускага ружэйнага майстэрства». Дак. фільм.
9.25 «Дырэктар». Драма.
11.50 «Святло далёкай зоркі». Памяці скульптара заслужанага дзеяча мастацтваў Рэспублікі Беларусь Мікалая Рыжанкова.
12.35 «Час кіно».
12.40 «Паляванне на апошняга жураўля». Кінааповесць.
14.25 «Кіно і час». Калектывізацыя ў Беларусі.
15.05 «Маё XX стагоддзе». Драма.
17.00 «Вянок Валянціне». Вечар памяці Валянціны Талкуновай.
18.05 «Дыя@блог». «Пра вечнае».
18.50, 21.00 «Героі і ахвяры халоднай вайны». Як патануў камандэр Крэб. Дак. фільм.
20.40 «Калыханка».
21.40 «Кадэт». Кінааповесць.

Беларусь 5

7.20 PRO спорт. Вынікі.
7.50 Баскетбол. НБА. «Таронта» — «Чыкага».
9.30 Тэніс. Турнір WTA. Індыян — Уэлс.
15.35 Футбол. Ліга чэмпіёнаў УЕФА. Відэачасопіс.
16.00 Футбол. Чэмпіянат Англіі. «Лестэр» — «Ньюкасл».
17.50 Футбол. Чэмпіянат Англіі. Агляд тура.
18.50, 22.25 PRO спорт. Навіны.
18.55 Хакей. Белнафтахім — Чэмпіянат Беларусі. 1/2 фіналу. Трэці матч. «Гомель» — «Шахцёр».
21.15 Спорт-кадр.
21.55 «Місія — Рыа». Відэачасопіс.
22.35 Футбол. Ліга чэмпіёнаў УЕФА. 1/8 фіналу. Матч у адказ. «Атлетыка» (Іспанія) — «ПСВ» (Нідэрланды).

АНТ

6.00, 8.30, 9.00, 11.00, 13.00, 16.00, 18.00 (з субцітрамі), **20.30** Нашы навіны.
6.05 «Наша раніца».
9.05 «Жыць здорава!»
10.25 «Кантрольная закупка».
11.05, 13.05, 16.15, 18.15, 21.00 Навіны спорту.
11.10 «Модны прыгавор».
12.20 «Таблетка».
13.10 «Мужчынскае/Жаночае».
14.10 «Сам-насам з усімі».
15.10, 16.20 «Час пакажа».
17.00 «Давай пажэнімся!»
18.20 Серыял «Татавы дочкі».
18.50 «Няхай гавораць».
20.00 Час.
21.05 Серыял «Тальянка».
22.55 Серыял «Пасля школы».
0.00 Начныя навіны.

СТБ

6.00, 7.30, 10.30, 13.30, 16.30, 19.30, 22.30 «24 гадзіны».
6.10, 17.25 «Міншчына».
6.20, 7.45 «Раніца. Студыя добрага настрою».
7.40, 20.10, 22.55 «СТБ-спорт».
8.30, 23.40 «Тайны Чапман».
9.30, 18.35 «Самыя шакіруючыя гіпотэзы».
10.40 «Сямейныя драмы».
11.40 «Не хлусі мне!»
12.35, 17.35 «Званая вячэра».
13.50 Маст. фільм «Змоўшчыца».
16.00 «Вадзіць па-руску».
16.50 «Цэнтральны рэгіён».
20.00 «Сталічныя падрабязнасці».
20.15 «Тэрыторыя памылак».
22.00 «Глядзець усім!»
23.00 «Простыя пытанні» з Ягорам Хрусталёвым.
23.20 «Аўтапанарама».
0.35 «Баец. Нараджэнне легенды». Серыял.

МІР

9.00 «Агульны інтарэс».
9.30 Серыял «Востраў непатрэбных людзей».
13.00, 16.00, 19.00 Навіны (бягучы радок).
13.15 «Медыцынская праўда».
13.45, 3.20 Серыял «Школа выжывання ад адзінокай жанчыны з трыма дзецьмі ва ўмовах крызісу».
14.15, 20.10 Серыял «Развод».
15.10, 3.50 «Справы сямейныя».
16.20 «Сакрэтныя матэрыялы».
16.50, 2.55 Дак. фільм «Зямля. Тэрыторыя загадак».
17.20, 19.20 Серыял «Таварышы паліцэйскія».
21.05 Маст. фільм «Хачу замуж».
23.00 Серыял «Метад Фрэйда».
23.55 Галоўная тэма.
0.10 Ток-шоу «Слова за слова».
1.05 Маст. фільм «Тарцюф».
4.20 Серыял «Два бакі адной Ганны».

РТР—Беларусь

7.00 «Раніца Расіі».
11.00, 14.00, 17.00, 20.00 Весткі.
11.35 «Пакой смеху».
12.30 «Фундаментальная разведка. Леанід Кваснікаў». «Іншыя. Цела. Нічога немагчымага».
13.50, 16.50, 19.50, 23.00 Навіны — Беларусь.
14.30 «Пра самае галоўнае». Ток-шоу.
15.30 «Прамы эфір».
17.30 Серыял «Касатка».
19.10, 20.55 Серыял «Гюльчатай. Дзеля кахання».
22.00, 23.10 Серыял «Ленінград 46».
23.55 «Крым. Шлях на Радзіму».

НТБ—Беларусь

5.55 «Астрапрагноз».
6.00 «Новая раніца».
9.00 Серыял «Вяртанне Мухтара-2».
10.00, 13.00, 16.00, 19.00 Сёння.
10.20 Серыял «Масква. Тры вакзалы».
12.00 Суд прысяжных.
13.20 Агляд. Надзвычайнае здарэнне.
13.55 «Месца сустрэчы».
15.00 «Люстэрка для героя».
16.20 Серыял «Вуліцы разбітых ліхтароў-12».
18.00 «Гаворым і паказваем». Ток-шоу.
19.50 Серыял «Марскія д'яблы. Смерч».
21.30, 23.00 Серыял «Прафесіянал».
22.30 «Вынікі дня».
23.50 Серыял «Глухар. Працяг».

8 канал

7.00, 14.15, 19.45, 21.00, 23.55 «Надвор'е».
7.05, 16.00 Мультпарад.
7.30, 19.50 Серыял «Песня лёду і полымя».
8.30, 18.30 Серыял «Наложніца».
9.35, 13.10, 13.55, 15.45, 16.45, 18.25, 19.35, 20.55 «Хатняя крама».
9.45 «Мой любімы гадаванец».
10.15 Дак. серыял «Ісус. Сапраўдная гісторыя».
11.00 Драма «Даліна ваўкоў».
13.15 Серыял «Пуаро Агаты Крысці».
14.20 Серыял «Венцаносная багіня».
16.30 «Кінаблакнот».
17.00 Серыял «Калі яе зусім не чакаеш».
20.50 «Вечарніца».
21.05 «Даведнік па краінах і кантынентах».
21.15 Меладрама «Версальскі раман».
23.10 Серыял «Сучасны Патрашыцель».

«ЖУКІ, ШТО ІДУЦЬ» — на радыё «Беларусь»

Такі ўнікальны экалагічны праект задумала рэалізаваць сям'я Жукавых з Віцебска, якая збіраецца падчас пешай вандроўкі наведаць 28 краін за 888 дзён. Эксклюзіўныя аўдыядзённікі вандроўнікаў будуць выходзіць у эфіры міжнароднага радыё «Беларусь», якое выступае інфармацыйным партнёрам.

20 сакавіка стартавай кропкай «Жукоў, што ідуць» стане сталіца Японіі — Токіа. Цяпер Аляксандр і Алена распрацоўваюць маршрут вандроўкі, якая па іх падліках завершыцца 24 жніўня 2018 года на знакамітым Басфорскім мосце, дзе аб'ядноўваюцца еўрапейская і азіяцкая часткі Стамбула. Мэта праекта «Жукі, што ідуць» — свабодная камунікацыя з людзьмі розных нацыянальнасцяў, культур і рэлігій, абмен вопытам у сферы экалогіі, аховы здароўя, інавацыйных тэхналогій. Падарожжа пешшу і здаровы лад жыцця ўдзельнікаў робяць праект па-сапраўднаму экалагічным. А дзякуючы аўдыядзённікам у эфіры міжнароднага радыё пабываць у нязведаных і цікавых куточках планеты ў кампаніі герояў праекта змогуць усе слухачы радыё «Беларусь».

«Мы падрыхтавалі для нашых вандроўнікаў спецыяльны абярэг «Купалінка», які абавязкова прынясе ім удачу. У сваю чаргу, Жукавы паабяцалі, што флаг з эмблемай міжнароднага радыё «Беларусь» пабывае ва ўсіх 28 краінах, якія яны наведаюць», — расказвае загадчык аддзела інфармацыйных, грамадска-палітычных і сацыяльна-эканамічных праграм радыё «Беларусь» Павел Лазовік.

За перамяшчэннямі падарожнікаў можна будзе назіраць па віртуальнай скрэтч-карце на афіцыйным сайце радыё «Беларусь» www.radiobelarus.tvr.by. Аляксандр і Алена таксама будуць весці блог і дзяліцца ўражаннямі і эксклюзіўнымі фотаздымкамі.

ВТБ

6.00, 4.30 «Лаві момант».
6.30, 8.15 «Ералаш».
6.45 М/ф «Пінгвіняня Параро».
7.15 М/ф «Смяшарыкі».
7.45 М/ф «Маша і мядзведзь».
8.45 Камедыя «Аб чым маўчаць дзяўчаты».
10.30, 23.10 Скетч-шоу «Даеш моладзь».
11.00, 2.30 Камедыя «Утаймаванне свавольнага».
13.15 «Уральскія пельмені». Жаночае: — Шчас Я!
15.45 «Уральскія пельмені». АДАМ у добрыя рукі.
18.00, 0.00 «Уральскія пельмені». Прыгажосць выратуе мымраў.
19.30, 1.15 «Уральскія пельмені». З мілым РАЙ і ў буціку.
21.00 Камедыя «З 8 Сакавіка, мужчыны!»
5.00 «Турбаміксер».

Культура

6.30 «Еўраньюс».
10.00, 15.00, 19.30, 23.30 Навіны культуры.
10.15, 1.55 «Назіральнік».
11.15 Ілюзіён. «Усе тайны «Міс Менд». Маст. фільм. 1-я серыя.
12.35 «Пятае вымярэнне».
13.00, 23.50 «Бляск і галеча куртызанак». Серыял.
15.10 «Тайнае жыццё Сонца». Дак. фільм.
16.05 «Бенедыкт Спіноза». Дак. фільм.
16.10 «Саці. Нясумная класіка...»
16.55 «Кінескоп». «Сучаснае французскае кіно».
17.40 «Ключы ад аркестра». Сяргей Пракоф'еў. «Рамэа і Джульета».
18.55 Сусветныя скарбы.
19.15 «Добрай ночы, малыя!»
19.45 Галоўная роля.
20.05 Штучны адбор.
20.45 «Правілы жыцця».
21.15 «Гульня ў бісер». «Ю.Н. Тынянаў. Дастаеўскі і Гогаль: да тэорыі пародыі».
21.55 «Гюстаў Курбэ». Дак. фільм.
22.05 Прыступкі цывілізацыі. «Ваша ўнутраная рыба». Дак. серыял. 1-я серыя.
23.00 Сведкі часу. «Дзмітрый Башкіраў. Формула майстэрства». Дак. серыял.
23.45 Мастсавет.
1.50 «Томас Алва Эдысан». Дак. фільм.

Настальгія

6.00 «Акулы пяра». Жэня Белавусаў.
6.40, 8.25, 9.40, 11.30, 12.55, 14.20, 15.40, 17.00, 18.55, 20.35, 21.40, 23.00, 1.20, 1.55, 5.40 Музычная настальгія.
7.30 Дак. фільм «Францыя, песня...».
9.00 «Гэта было нядаўна, гэта было даўно...». Іна Чурыкава.
10.00 Маст. фільм «Пачатак».
12.00 «СевАлогія» з Севам Наўгародцавым: «Самвыд». 2004 год.
13.20, 19.30 Маст. фільм «Раферці».
14.35 Дак. фільм «Хто за сцяной?»
15.00, 21.00 «Мінулы час».
16.00, 22.00 «Народжаныя ў СССР».
18.00 «Навіны дня. Хроніка нашых дзён». 1960 год.
18.10 «Быў час» з Аляксандрам Паліткоўскім: «Мікіта Сяргеевіч Хрушчоў». 2005 год.
0.00 «Зямля—Паветра». Валерый Меладзэ. 2003 год.
1.35 Дак. фільм «Другі друк».
2.30 Маст. фільм «Дзе гэта бачана, дзе гэта чута».
3.00 «Быў час». 2009 год.
4.00 Маст. фільм «Майстэрства жыць у Адэсе».

EuroSport 1

03.30, 13.00, 15.00, 18.30, 22.45, 2.00 Скачкі з трампліна. Кубак свету.
05.00, 13.45, 22.00 Снукер. Сусветнае Гран-пры. Фінал.
6.30, 9.00, 19.30 Біятлон. Чэмпіянат свету. Жанчыны.
7.00, 15.45, 21.05, 2.45 Веласпорт. Цірэна — Адрыятыка.
8.00 Зімовыя віды спорту.
9.30, 23.30 Конны спорт. Коннае скачковае шоу (канкур).
10.30 Фехтаванне. Гран-пры. Гавана.
11.30 Шорт-трэк. Чэмпіянат свету.
18.15 Веласпорт. Сачы за Фабіянам.
20.15 Біятлон. Чэмпіянат свету. Мужчыны.
0.30 Дух паруснага спорту.
1.05 Аўтаспорт. Формула Е.
1.30 Ралі. ERC. За кулісамі.

Камедыя

0.50 Камедыя «Кактус».
2.25 Меладрама «Круты паварот».
4.15 Камедыя «Падарунак з характарам».
5.45, 21.20 Камедыя «Піжон».
7.20 Камедыя «Любовь-морковь 3».
9.00 Меладрама «Дзённік кар'ерысткі».
10.35 Меладрама «Мой самы страшны кашмар».
12.20 Камедыя «Выпадковы муж».
14.00, 14.50, 15.40, 17.40 Скетчкам «Паміж намі».
14.20, 15.10 «Камедыянты (Шоу)».
16.00 Меладрама «Каханне без перасадак».
18.00 Камедыя «Псіхі на волі».
19.35 Камедыя «Дыска».
22.55 Камедыя «Любовь-морковь-2».

ТБ3

6.00 М/ф.
7.55 «Доктар І...»
8.25, 19.00, 0.55 «Іфет». Серыял.
10.00, 3.10 «Судовыя страсці». Дак. серыял.
10.55, 3.55 «Па справах непаўналетніх». Дак. серыял.
11.55, 16.05 «Хатні рэстаран».
12.50, 2.25 «Нераскрытыя тайны».
13.45, 18.00 «Пятая варта». Серыял.
14.45, 4.45 «Псіхасаматыка».
15.20 «Мой герой».
17.00, 21.40 «Браты па абмене». Серыял.
20.45, 0.05 «Мар'ін Гай». Серыял.
22.35, 5.15 «Зоркі і містыка».
23.20 «Сакрэтныя матэрыялы». Серыял.

ТБ1000

6.00, 18.10 Меладрама «Хацеў бы я быць тут».
8.10, 4.10 Драма «Снежань».
10.10, 2.10 Драма «Вельмі добрыя дзяўчынкі».
12.10 Фільм жахаў «У нетрах кашмару».
14.10 Меладрама «Якія не спяць у Сіэтле».
16.10 Драма «Быць Флінам».
20.00 Меладрама «Крок наперад: Усё ці нічога».
22.10 Драма «Паганіні: Скрыпач Д'ябла».
0.15 Камедыя «Дом Хэмінгуэй».

ТБ1000 Рускае кіно

6.20, 18.20 Драма «Мужчынскі сезон: Аксамітная рэвалюцыя».
8.20, 10.20, 2.20, 4.20 Драма «Сава Марозаў».
12.20 Драма «Піры Валтасара, або Ноч са Сталіным.
14.20 Камедыя «Елкі 1914».
16.20 Драма «Пушкін: Апошняя дуэль».
20.20 Меладрама «Гараскоп на ўдачу».
22.20 Камедыя «Змешаныя пачуцці».
0.20 Дэтэктыў «Прэзумпцыя віны».

National Geographic

6.00, 7.40, 17.50, 21.00, 0.50, 4.00, 5.30 Гульні розуму.
6.50 Папулярная навука.
8.30, 18.40, 21.45, 1.40, 4.45 Чалавек супраць YouTube.
9.20, 12.20, 13.55, 19.25 Міжнародны аэрапорт Дубай.
10.05, 14.40, 20.10, 22.30, 3.10 Расследаванні авіякатастроф.
10.50 Дзікі тунец.
11.35 Шаша праз пекла.
13.10, 0.05 Зрабі або памры.
13.30, 0.30 Навуковыя недарэчнасці.
15.30 Золата ў халоднай вадзе.
16.15 Сіла племені.
17.00 Апакаліпсіс. Другая сусветная вайна.
23.20 Эвакуацыя Зямлі.
2.25 Уварванне на Зямлю.

Discovery

8.00, 12.30 Хуткія і гучныя.
8.50 Што было далей?
9.45 Як гэта ўстроена?
10.10 Як гэта зроблена?
10.40 Багажныя войны.
11.35, 7.10 Буйны ўлоў.
13.25, 6.25 Навука магіі.
14.20 Мяцежны гараж.
23.00 Траса Калыма.
0.00 Праз любоў да машын.
1.00, 5.40 Страсць да матораў.
2.00, 4.50 Бітва за нерухомасць.
3.00 Махінатары.
4.00 Маланкавыя катастрофы.
4.25 Сапраўдныя аферысты.

СЯБРЫ, ЗАПРАШАЕМ
19 сакавіка
Ў ВАНДРОЎКУ
ў старажытны Гродна,
кошт 400 000 рублёў.
Вандроўка праводзіцца на беларускай мове!
Падрабязнасці і запіс па тэлефонах (17)2223321, (29)6506102, (29)7652545,
Дзяніс.
УНП 190522713

КАНАЛ «КУЛЬТУРА» ладзіць інклюзіўны праект

У сакавіку ў эфіры канала «Культура» Беларускага радыё стартаваў праект «Усе дзеці таленавітыя», арганізаваны праграмай для дзяцей «Мэры Попінс» і грамадскім аб'яднаннем «Беларуская асацыяцыя дапамогі дзецям-інвалідам і маладым інвалідам».

Кожны аўторак у 16.05 у межах радыёпраграмы журналісты распавядаюць пра творчых дзяцей з асаблівымі патрэбамі. Яны займаюцца дэкаратыўна-прыкладным мастацтвам, музыкай, спяваюць, чытаюць вершы, малююць. Фінал праекта «Усе дзеці таленавітыя» адбудзецца 1 чэрвеня ў Міжнародны дзень абароны дзяцей у Доме радыё. Творчыя работы для экспазіцыі і выступленні прадставяць як дзеці — падапечныя грамадскага аб'яднання «Беларуская асацыяцыя дапамогі дзецям-інвалідам і маладым інвалідам», так і юныя артысты — аматары папулярнай радыёпраграмы. Эфірная версія выйдзе 9 чэрвеня, у Міжнародны дзень сяброў, бо дэвіз «Мэры Попінс» — «Давайце сябраваць!».

Праект «Усе дзеці таленавітыя» праводзіцца другі раз. Упершыню ў 2014 годзе праграма «Мэры Попінс» пазнаёміла слухачоў з падапечнымі грамадскай арганізацыі «Беларускі фонд SOS — Дзіцячая вёска». Аўтарам праекта «Усе дзеці таленавітыя» з'яўляецца кіраўнік творчай групы радыёпраграмы «Мэры Попінс» Таццяна Гулевіч.

Алена ДРАПКО.
drapko@zviazda.by

Серада, 16 сакавіка

Беларусь 1

6.00, 7.20, 8.15 Добрай раніцы, Беларусь!
7.00, 8.00, 9.00, 12.00, 15.00, 19.00, 0.05 Навіны.
7.05, 8.05 Навіны эканомікі.
7.10, 8.10, 19.40, 23.25 Зона Х.
9.10, 22.05 Серыял «След».
10.00, 13.00, 16.00 90 секундаў.
10.50 Серыял «Парфумерка». 1-я серыя.
12.10, 16.30 Серыял «Сямейныя меладрамы-6».
13.20 Дзень у вялікім горадзе.
14.20 Дзіцячы доктар.
15.15, 18.40 Навіны рэгіёна.
15.25 Серыял «Паміж намі дзяўчынкамі».
17.35 Беларуская часінка.
19.20, 23.45 Сфера інтарэсаў.
20.00 Серыял «Другое паўстанне Спартака». 1-я серыя.
21.00 Панарама.
21.45 Актуальнае інтэрв'ю.
0.25 Дзень спорту.
0.35 Серыял «Пастка».

Беларусь 2

7.00 Тэлераніца.
9.00, 21.05 Тэлебарометр.
9.10, 22.05 «Анлайн». Скетчкам.
9.50, 16.25 Трылер «Закрытая школа».
11.00, 19.45 «Дзённік экстрасэнса з Фацімой Хадуевай». Рэаліці-шоу.
12.10, 21.10 «Экстрасэнсы-дэтэктывы».
13.15, 17.35 Серыял «Вароніны».
14.25, 18.45 Серыял «Не нарадзіся прыгожай».
15.30 «Пін_код». Інтэрактыўны маладзёжны праект.
22.00 Спортлато 5 з 36, КЕНО.
22.45 Футбол. Ліга чэмпіёнаў УЕФА. 1/8 фіналу. Матч у адказ. «Баварыя» (Германія) — «Ювентус» (Італія).
0.45 Футбол. Ліга чэмпіёнаў УЕФА. 1/8 фіналу. Матчы ў адказ. Агляд.
1.15 Зразумець і абясшкодзіць.

Беларусь 3

7.00 «Дабраранак».
7.35, 11.35, 16.10, 18.35, 23.30 «Калейдаскоп».
7.50, 11.50, 16.25 «Размаўляем па-беларуску».
8.00, 19.35 «Адкрытая кніга». Драма. Фільм першы.
9.05 «Святыні Беларусі». Касцёл Святой Троіцы ў аграгарадку Гярвяты.
9.35 «Кадэт». Кінааповесць .
11.05 «Святло далёкай зоркі». Памяці акцёра заслужанага артыста БССР Юрыя Лазоўскага.
12.00 «Пастка для зубра. Ягайла». Драма.
14.20 «Вуліцай Кірылы і Мяфодзія». Дак. фільм.
14.35 «Народжаная вольнай». Драма.
16.30 «Наследніца па прамой». Кінааповесць.
18.05 «Дыя@блог». «Пра прыгожае».
18.50, 21.00 «Героі і ахвяры халоднай вайны». Шпіён у цёмных акулярах. Дак. фільм.
20.40 «Калыханка».
21.40 «Вы не пакінеце мяне». Драма.

Беларусь 5

7.35, 19.15, 22.20 PRO спорт. Навіны.
7.45 Баскетбол. НБА. «Сан-Антоніа» — «Кліперс».
9.30 Футбол. Ліга чэмпіёнаў УЕФА. 1/8 фіналу. Матч у адказ. «Манчэстэр Сіці» (Англія) — «Дынама» (Кіеў, Украіна).
11.20 Тэніс. Турнір WTA. Індыян — Уэлс.
16.35 Козел пра футбол.
16.55 Хакей. КХЛ. Усходняя канферэнцыя. 1/2 фіналу. Пяты матч.
19.25 Хакей. Белнафтахім — Чэмпіянат Беларусі. 1/2 фіналу. Чацвёрты матч. «Гомель» — «Шахцёр».
21.50 Слэм-данк.
22.35 Футбол. Ліга чэмпіёнаў УЕФА. 1/8 фіналу. Матч у адказ. «Барселона» (Іспанія) — «Арсенал» (Англія).

АНТ

6.00, 8.30, 9.00, 11.00, 13.00, 16.00, 18.00 (з субцітрамі), **20.30** Нашы навіны.
6.05 «Наша раніца».
9.05 «Жыць здорава!»
10.25 «Кантрольная закупка».
11.05, 13.05, 16.15, 18.15, 21.00 Навіны спорту.
11.10 «Модны прыгавор».
12.20 «Таблетка».
13.10 «Мужчынскае/Жаночае».
14.10 «Сам-насам з усімі».
15.10, 16.20 «Час пакажа».
17.00 «Давай пажэнімся!»
18.20 Серыял «Татавы дочкі».
18.50 «Няхай гавораць».
20.00 Час.
21.05 Серыял «Чырвоная каралева».
22.55 Серыял «Пасля школы».
0.00 Начныя навіны.

СТБ

6.00, 7.30, 10.30, 13.30, 16.30, 19.30, 22.30 «24 гадзіны».
6.10, 17.25 «Міншчына».
6.20, 7.45 «Раніца. Студыя добрага настрою».
7.40, 20.10, 22.55 «СТБ-спорт».
8.30, 23.00 «Тайны Чапман».
9.30, 18.35 «Самыя шакіруючыя гіпотэзы».
10.40 «Сямейныя драмы».
11.40 «Не хлусі мне!»
12.35, 17.35 «Званая вячэра».
13.50 «Тэрыторыя памылак».
15.40 «Вадзіць па-руску».
16.05 «Аўтапанарама».
16.50 «Простыя пытанні» з Ягорам Хрусталёвым.
17.10 «Ведай нашых!»
20.00 «Сталічныя падрабязнасці».
20.15 «Сакрэтныя тэрыторыі».
22.00 «Глядзець усім!»
23.55 «Разумней не прыдумаеш з Міхаілам Марфіным». «Сезон цудаў».
0.55 «Баец. Нараджэнне легенды». Серыял.

МІР

6.00 «180 хвілін».
9.00 «Медыцынская праўда».
9.30 Серыял «Востраў непатрэбных людзей».
13.00, 16.00, 19.00 Навіны (бягучы радок).
13.15 «Вой, мамачкі!»
13.45, 3.00 Серыял «Школа выжывання ад адзінокай жанчыны з трыма дзецьмі ва ўмовах крызісу».
14.15, 20.10 Серыял «Развод».
15.10, 3.30 «Справы сямейныя».
16.20 «Сакрэтныя матэрыялы».
16.50, 2.35 Дак. серыял «Зямля. Тэрыторыя загадак».
17.20, 19.20 Серыял «Таварышы паліцэйскія».
21.05 Маст. фільм «Дом ветру».
23.00 Серыял «Метад Фрэйда».
23.55 Галоўная тэма.
0.10 Ток-шоу «Слова за слова».
1.05 Маст. фільм «Дзеці Дон-Кіхота».
4.20 Серыял «Два бакі адной Ганны».

РТР—Беларусь

7.00 «Раніца Расіі».
11.00, 14.00, 17.00, 20.00 Весткі.
11.35 «Уся Расія».
12.30 «Крым. Паміж мінулым і будучыняй». «Прыгоды цела. Выпрабаванне вышынёй».
13.50, 16.50, 19.50, 23.00 Навіны — Беларусь.
14.30 «Пра самае галоўнае». Ток-шоу.
15.30 «Прамы эфір».
17.30 Серыял «Касатка».
19.10, 20.55 Серыял «Гюльчатай. Дзеля кахання».
22.00, 23.10 Серыял «Ленінград 46».
23.55 «Спецыяльны карэспандэнт».

НТБ—Беларусь

5.55 «Астрапрагноз».
6.00 «Новая раніца».
9.00 Серыял «Вяртанне Мухтара-2».
10.00, 13.00, 16.00, 19.00 Сёння.
10.20 Серыял «Масква. Тры вакзалы».
12.00 Суд прысяжных.
13.20 Агляд. Надзвычайнае здарэнне.
13.55 «Месца сустрэчы».
15.00 «Люстэрка для героя».
16.20 Серыял «Вуліцы разбітых ліхтароў-12».
18.00 «Гаворым і паказваем». Ток-шоу.
19.50 Серыял «Марскія д'яблы. Смерч».
21.30, 23.00 Серыял «Прафесіянал».
22.30 «Вынікі дня».
23.50 Серыял «Глухар. Працяг».

8 канал

7.00, 14.15, 19.55, 21.05, 23.50 «Надвор'е».
7.05, 16.00 Мультпарад.
7.30, 20.00 Серыял «Песня лёду і полымя».
8.25, 9.35, 13.55, 15.45, 16.45, 18.05, 19.50, 21.00 «Хатняя крама».
8.30, 18.15 Серыял «Наложніца».
9.40 Дак. серыял «Ісус. Сапраўдная гісторыя».
10.30 «Адшукваецца адпачынак».
11.00 Меладрама «Версальскі раман».
13.00 Серыял «Пуаро Агаты Крысці».
14.15 Серыял «Венцаносная багіня».
16.40 Серыял «Калі яе зусім не чакаеш».
19.20 «Мой любімы гадаванец».
20.55 «Вечарніца».
21.10 Драма «Дзве жанчыны».
23.00 Серыял «Сучасны Патрашыцель».

ВТБ

6.00, 17.00, 0.00, 4.30 «Лаві момант».
6.30, 23.05 Скетч-шоу «Даеш моладзь».
7.00 М/ф «Смяшарыкі».
7.30 М/ф «Пінгвіняня Параро».
8.00, 13.20 «Ералаш».
8.30 «Кіно ў дэталях».
9.30 Прыгоды «Неверлэнд».
14.00 Камедыя «З 8 Сакавіка, мужчыны!»
16.10, 5.00 «Турбаміксер».
17.30, 0.30, 4.00 Скетч-шоу «6 кадраў».
18.00, 23.30 Серыял «Два бацькі і два сыны».
19.00 Серыял «Мамачкі».
20.00 Камедыя «Нявеста з запраўкі».
21.10 Камедыя «Кекс у вялікім горадзе».
1.00, 3.30 «Дурні і дарогі».
1.30 Серыял «Бязмоўны сведка».

Культура

6.30 «Еўраньюс».
10.00, 15.00, 19.30, 23.30 Навіны культуры.
10.15, 1.55 «Назіральнік».
11.15 Ілюзіён. «Усе тайны «Міс Менд». Маст. фільм.
12.35 «Красуйся, горад Пятроў!» «Царскае Сяло. Халодныя лазні і Камеронава галерэя».
13.00, 23.50 «Бляск і галеча куртызанак». Серыял.

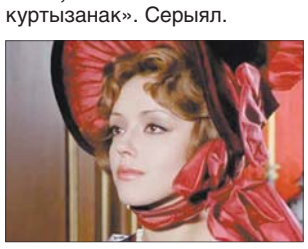

15.10, 22.05 «Ваша ўнутраная рыба». Дак. серыял.
16.55 «Больш, чым каханне». Міхаіл Урубель і Надзея Забэла-Урубель.
17.35 «Ключы ад аркестра». К. Сен-Санс. «Танцы смерці». П. Дзюка. «Вучань чарадзея».
18.55 Сусветныя скарбы.
19.15 «Добрай ночы, малыя!»
19.45 Галоўная роля.
20.05 «Абсалютны слых».
20.45 «Правілы жыцця».
21.15 Улада факта. «Чым была апрычніна?»
21.55 «Дантэ Аліг'еры». Дак. фільм.
23.00 Сведкі часу. «Дзмітрый Башкіраў. Формула майстэрства». Дак. серыял.
23.45 Мастсавет.
1.50 «Харун-аль-Рашыд». Дак. фільм.

Настальгія

6.00 «СевАлогія» з Севам Наўгародцавым: «Самвыд». 2004 год.
6.55, 8.20, 9.40, 11.00, 12.55, 14.35, 15.40, 17.00, 18.55, 20.35, 21.40, 23.00, 0.40, 2.25, 3.40, 5.30 Музычная настальгія.
7.20, 13.30, 19.30 Маст. фільм «Раферці».
8.35 Дак. фільм «Хто за сцяной?».
9.00, 15.00, 21.00 «Мінулы час».
10.00, 16.00, 22.00 «Народжаныя ў СССР».
12.00 «Навіны дня. Хроніка нашых дзён». 1960 год.
12.10 «Быў час» з Аляксандрам Паліткоўскім: «Мікіта Сяргеевіч Хрушчоў». 2005 год.
18.00 «Яловая субмарына» з Аляксандрам Ліпніцкім: «Гісторыя рускага рока. Майк з групы «Зоопарк». 1-я частка. 2006 год.
0.00 «Акулы пяра». Жэня Белавусаў.
1.30 Дак. фільм «Францыя, песня...».
3.00 «Гэта было нядаўна, гэта было даўно...». Іна Чурыкава.
4.00 Маст. фільм «Пачатак».

EuroSport 1

3.30, 9.30, 20.00 Снукер. Сусветнае Гран-пры. Фінал.
5.00, 8.00 Біятлон. Чэмпіянат свету. Жанчыны.
5.30, 21.05 Скачкі з трампліна. Кубак свету.
7.00, 11.00, 16.00, 2.15 Веласпорт. Цірэна — Адрыятыка.
8.45 Біятлон. Чэмпіянат свету. Мужчыны.
10.30 Аўтаспорт. Формула Е.
11.45, 15.00, 22.00 Горныя лыжы. Кубак свету. Мужчыны.
13.15, 23.00 Горныя лыжы. Кубак свету. Жанчыны.
14.45 Watts.
17.00, 1.05 Веласпорт. Нокерэ Курсэ.
19.00, 0.00 Зімовыя віды спорту.

Камедыя

0.30 Камедыя «Кахаю тваю жонку».
2.10 Камедыя «Любоў-морковь».
4.00 Прафілактыка.
10.00, 14.00, 14.50, 15.40, 17.40 Скетчкам «Паміж намі».
10.35 Меладрама «Каханне без перасадак».
12.20 Камедыя «Псіхі на волі».
14.20, 15.10 «Камедыянты (Шоу)».
16.00 Камедыя «Дыска».
18.00 Камедыя «Цудоўная чацвёрка».
19.40 Камедыя «Імя».
21.30 Меладрама «Іронія кахання».
23.05 Камедыя «Любоў-морковь 3».

ТБ3

6.00 М/ф.
8.00 «Доктар І...»
8.30, 18.55, 0.55 «Іфет». Серыял.
10.00, 3.15 «Судовыя страсці». Дак. серыял.
10.55, 4.00 «Па справах непаўналетніх». Дак. серыял.
11.55, 16.05 «Хатні рэстаран».
12.50, 2.30 «Нераскрытыя тайны».
13.45, 17.55 «Пятая варта». Серыял.
14.45, 4.50 «Псіхасаматыка».
15.20 «Мой герой».
17.00, 21.45 «Браты па абмене». Серыял.
20.50, 0.10 «Мар'ін Гай». Серыял.
22.40, 5.15 «Зоркі і містыка».
23.25 «Сакрэтныя матэрыялы». Серыял.

ТБ1000

6.00, 18.10, 3.05 Фільм жахаў «У нетрах кашмару».
8.05, 4.30 Драма «Паганіні: Скрыпач Д'ябла».
10.10, 1.05 Меладрама «Крок наперад: Усё ці нічога».
12.10 Камедыя «Дом Хэмінгуэй».
14.10 Драма «Снежань».
16.10 Драма «Вельмі добрыя дзяўчынкі».
20.00 Фантастыка «Спадар Ніхто».
22.25 Трылер «Палонныя».

ТБ1000 Рускае кіно

6.20, 14.20 Драма «Люстэркі».
8.40, 2.20 Меладрама «Гараскоп на ўдачу».

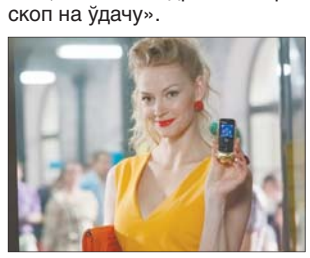

10.25, 4.20 Камедыя «Змяшаныя пачуцці».
12.20 Меладрама «Начныя забавы».
16.40, 18.30 Драма «Сава Марозаў».
20.20 Камедыя «Іронія лёсу. Працяг».
22.20 Іншае кіно. Драма «Гарпастум».
0.30 Трылер «Юлечка. Смяротныя ўрокі».

National Geographic

6.00, 9.15, 13.55, 19.25, 5.30 Гульні розуму.
6.50 Папулярная навука.
7.40, 18.40 Аўта-SOS.
8.30, 17.50, 21.45, 1.35, 4.40 Сапраўдны суперкар.
10.00, 14.40, 20.10 Чалавек супраць YouTube.
10.50 Дзікі тунец.
11.35 Шаша праз пекла.
12.20 Міжнародны аэрапорт Дубай.
13.10, 0.05 Зрабі або памры.
13.30, 0.30 Навуковыя недарэчнасці.
15.30 Золата ў халоднай вадзе.
16.15 Сіла племені.
17.00 Апакаліпсіс. Другая сусветная вайна.
21.00, 0.50, 3.55 Служба выратавання Аляскі.
22.30, 3.10 Расследаванні авіякатастроф.
23.20, 2.20 Уварванне на Зямлю.

Discovery

8.00, 12.30 Страсць да матораў.
8.50 Навука магіі.
9.45, 14.20, 21.30 Як гэта ўстроена?
10.10, 14.45, 21.00 Як гэта зроблена?
10.40, 17.05 Бітва за нерухомасць.
11.35, 7.10 Шалёная рыбалка.
13.25, 6.25 І зноў не спрабуйце паўтарыць.
15.15, 5.40 Класіка з Паўднёвага пляжа.
16.10, 3.00 Махінатары.
18.00 Праз любоў да машын.
19.00 Траса Калыма.
20.00 Тэхнагеніка.
22.00 Стальныя хлопцы.
23.00 Паляўнічыя на старызну.
0.00 Ліквідатар.
1.00 Багажныя войны.
2.00, 4.50 Паляўнічыя на рэліквіі.
4.00 Маланкавыя катастрофы.
4.25 Сапраўдныя аферысты.

Гараскоп

АВЕН. Тыдзень вельмі паспяховы. Чакаецца маса станоўчых падзей, асабліва ўдала пройдуць рознага роду паездкі і перамовы. Будзеце адчуваць сябе ўпэўнена, што дазволіць лёгка адстаяць свае інтарэсы і выбудаваць дакладную логіку дзеянняў наперад. Паспрабуйце ўдзяліць больш часу сваёй сям'і і найбліжэйшаму атачэнню. Ім могуць спатрэбіцца вашы ўвага і клопат, ды і самі зносіны дазволяць зарадзіцца станоўчай энергіяй, што ўмацуе вас і надасць упэўненасці.

ЦЯЛЕЦ. Пачатак тыдня вельмі актыўны. Магчыма, давядзецца сарвацца з месца, кудысьці адправіцца. Не пярэчце такому збегу абставін — для вас яны будуць паспяховыя і могуць прынесці рознага роду карысць. Асабліва добра пойдуць справы ў матэрыяльнай сферы. Магчымы грашовыя паступленні, цікавыя прапановы або новыя напрамкі ў дзейнасці. Праўда, вас часта будуць адольваць сумневы, якія могуць перашкодзіць руху наперад. Яны ж негатыўна адаб'юцца і на асабістым жыцці, бо настрой, асабліва ў канцы тыдня, можа сапсавацца.

БЛІЗНЯТЫ. Ужо вельмі шмат назапасілася ў вас розных спраў, задач, непрыемнасцяў і іншага грузу як фізічнага, так і псіхалагічнага, ад якога час пазбавіцца. Дайце сабе разгрузку, адрыньце ўсё старое і тое, што вам не пад сілу, што стрымлівае і перашкаджае. Вызначце для сябе новы шлях, адкіньце сумненні і страхі і накіроўвайцеся да канкрэтнай мэты. На гэтым тыдні ў вас ёсць усе шанцы пазбавіцца ад непатрэбнага, але калі вы не зробіце гэта самі, то працэс можа прайсці менш прыемна. У асабістым жыцці на працягу тыдня вее спакоем і ціхамірнасцю. Вельмі добры перыяд для наладжвання адносін.

РАК. На гэтым тыдні дзейнічаць вам лепш самастойна, ва ўсім спадзеючыся толькі на сябе. Другая яго палова будзе больш актыўнай і прадвесціць поспех, але хутчэй у дзелавой сферы, чым на рамантычным фронце. У адносінах працягваецца перыяд абмежаванасці і некаторага размежавання. Не выключана, што вашы ідэі і дзеянні будуць супярэчыць поглядам іншага чалавека, а знайсці паразуменне і залатую сярэдзіну (ці ўвогуле якую-небудзь сярэдзіну) будзе вельмі не проста. Варта сабрацца з сіламі і думкамі і пазбавіцца ад усяго, што вас гняце. Пасля гэтага вы адразу адчуеце ўнутранае адраджэнне і прыліў новых свежых сіл.

ЛЕЎ. Варта ўзяць невялікі перапынак і не спяшацца з прыняццем рашэнняў або пачаткам новых спраў. Неабходна прывесці ўсё ў парадак, давесці да ладу тое, што было распачата раней, і толькі потым можна будзе рухацца далей. Тыдзень па большай частцы будзе прысвечаны працы над памылкамі і падцягванню хвастоў. Магчыма некаторае паляпшэнне фінансавай сітуацыі, але вялікіх паступленняў чакаць не варта. Бліжэй да канца тыдня перад вамі адкрыюцца новыя магчымасці. Для адносін перыяд спакойны, без яркіх падзей.

ДЗЕВА. Рэкамендуецца заняцца справамі хатнімі і бягучымі. Не прымайце паспешлівых рашэнняў, але і не адступайце назад, проста прытрымлівайцеся той пазіцыі, якая ў вас ёсць. У другой палове тыдня могуць абвастрыцца розныя канфлікты і рознагалоссі, таму патрэбна ўстойлівая і праверана пазіцыя, каб лёгка выстаяць у гэтым сутыкненні інтарэсаў. Нягледзячы на тое, што тыдзень будзе няпросты і запатрабуе ад вас сур'ёзнага напружання, не трэба загадзя здавацца і кідаць, так і не пачаўшы. Сілы заўсёды можна адшукаць унутры сябе, калі зразумець, для чаго вам гэта трэба. Шукайце крыніцы энергіі не ў знешніх атрыбутах і іншых людзях, а ў сабе.

на наступны тыдзень

ШАЛІ. Пачатак тыдня будзе напружаным. Ваша пазіцыя хоць і досыць устойлівая, але ўвесь час падвяргаецца праверцы. Магчымы правакацыі, вам неабходна распазнаць іх і зрабіць адпаведныя высновы. Не варта лезці на ражон, але і адступаць таксама асабліва няма куды — стойце на сваім. На працягу тыдня большасць праблем вырашыцца. Паляпшэнне фінансавага стану магчыма ў сярэдзіне тыдня, у гэты час чакаюцца грашовыя паступленні і з'яўленне новых магчымасцяў, якія дазволяць знайсці сябе на новай ніве.

СКАРПІЁН. З матэрыяльнага пункту гледжання ваша становішча на гэтым тыдні будзе стабільным і ўпэўненым. Можаце планаваць справы наперад, але ўлічвайце, што магчымыя неабдуманыя марнаванні, асабліва звязаныя з якімі-небудзь кампаніямі або святамі. Спрыяльны тыдзень для ўсяго, што звязана з паляпшэннем і ўмацаваннем міжасобасных адносін. У вас атрымаецца наладзіць новыя кантакты, а таксама прыўнесці яснасць ва ўжо наяўныя. Магчымыя новыя знаёмствы, значна палепшацца адносіны ў сям'і і з блізкімі сябрамі. У канцы тыдня ў вас ёсць магчымасць падвесці свае адносіны да новага і вельмі сур'ёзнага кроку.

СТРАЛЕЦ. У пачатку тыдня давядзецца папрацаваць і запасціся цярплівасцю. А вось у другой палове можна будзе дазволіць сабе адпачыць і ўволю павесяліцца. Тыдзень спрыяльны для падвядзення вынікаў сваёй дзейнасці, завяршэння пачатых спраў і ў хуткім часе атрымання адпаведнага ўзнагароджання. Другая палова тыдня вельмі добрая для сустрэч з сябрамі або роднымі, правядзення свят ці іншых сумесных мерапрыемстваў, якія прынясуць масу задавальнення. Добра ідуць справы па доме, атрымаецца зрабіць яго больш утульным.

КАЗЯРОГ. Давядзецца нямала папрацаваць, узнікнуць новыя справы і абставіны, таму ўсю сваю ўвагу неабходна будзе пераключыць у матэрыяльную сферу. На іншыя бакі жыцця часу не застаецца, але затое вы можаце разлічваць на значную карысць ад праведзенай работы. У канцы тыдня чакаецца фінансавае паступленне, а таксама магчымасць расслабіцца, адпачыць і прысвяціць час сабе. Добры час для рамантычных знаёмстваў і пабудовы новых адносін. Для вас расчышчана пляцоўка, каб рухацца наперад, не азіраючыся ў мінулае.

ВАДАЛЕЙ. Паспяховы тыдзень, вы будзеце на кані. У працы назіраецца стабільны рост і развіццё, можна нават разлічваць на павышэнне або прынамсі на відавочную пахвалу, што дазволіць адчуваць сябе яшчэ больш упэўнена і строіць планы на будучыню. У хатніх справах таксама ўсё добра, сваёй чарадой ідуць усе справы і клопаты, нішто не выходзіць з графіка, а ў адносінах пануюць гармонія і паразуменне. Добры час, каб развіваць раней запланаваныя справы, пераводзіць іх у актыўную фазу.

РЫБЫ. Вясновы эмацыянальны настрой вас пакуль яшчэ не закрануў, у адрозненне ад іншых прадстаўнікоў задыякальнага круга. Для вас тыдзень будзе звязаны ў асноўным з працай і дасягненнем пэўных, а часам і вельмі значных вынікаў. Можаце смела брацца за любую справу, дабівацца пастаўленых мэтаў, прыцягваць сабе ў падтрымку іншых людзей і, вядома ж, атрымліваць заслужанае. Пачатак тыдня вельмі добры для сцвярджэння свайго аўтарытэту, а канец — для атрымання выніку.

Чацвер, 17 сакавіка

Беларусь 1

6.00, 7.20, 8.15 Добрай раніцы, Беларусь!
7.00, 8.00, 9.00, 12.00, 15.00, 19.00, 0.05 Навіны.
7.05, 8.05 Навіны эканомікі.
7.10, 8.10, 19.40, 23.25 Зона Х.
9.10, 22.05 Серыял «След».
10.00, 13.00, 16.00 90 секундаў.
10.50 Серыял «Парфумерка».
12.10, 16.30 Серыял «Сямейныя меладрамы-6».
13.20 Дзень у вялікім горадзе.
14.20 Дзіцячы доктар.
15.15, 18.40 Навіны рэгіёна.
15.25 Серыял «Паміж намі дзяўчынкамі».
17.35 Беларуская часінка.
19.20, 23.45 Сфера інтарэсаў.
20.00 Серыял «Другое паўстанне Спартака».
21.00 Панарама.
21.45 Спецыяльны рэпартаж.
0.25 Дзень спорту.
0.35 Серыял «Пастка». Заключная серыя.

Беларусь 2

7.00 Тэлераніца.
9.05, 21.05 Тэлебарометр.
9.10, 22.15 «Анлайн». Скетчкам.
9.50, 16.25 Трылер «Закрытая школа».
11.00, 19.45 «Дзённік экстрасэнса з Фацімой Хадуевай». Рэаліці-шоу.
12.10, 21.10 «Экстрасэнсы-дэтэктывы».
13.15, 17.35 Серыял «Вароніны».
14.30, 18.45 Серыял «Не нарадзіся прыгожай».
15.30, 22.55 «Пін_код». Інтэрактыўны маладзёжны праект.
22.10 Спортлато 6 з 49, КЕНО.
23.50 Серыял «Бафі — знішчальніца вампіраў».

Беларусь 3

7.00 «Дабраранак».
7.35, 11.35, 15.50, 18.35, 23.35 «Калейдаскоп».
7.50, 19.35 «Адкрытая кніга». Драма. Фільм першы.
8.55 «Рэпартаж са свету раслін». Навукова-папулярны фільм.
9.15 «Вы не пакінеце мяне». Драма.
11.10 «Святло далёкай зоркі». Памяці мастака Леаніда Лапчынскага.
11.50 «Народжаная вольнай». Драма.
13.25 «Адзінота». Канцэрт аўтарскай песні Валерыя Галаўко.
14.20 «Наследніца па прамой». Кінааповесць.
16.05 «Сіла веры».
16.35 «Паляўнічыя на воблакі». Драма.
18.05 «Навукаманія». Палімеры: мінулае, сучаснасць, будучыня.
18.55, 21.00 «Героі і ахвяры халоднай вайны». Бомба як аргумент у палітыцы. Дак. фільм.
20.40 «Калыханка».
21.40 «Кромовъ». Драма.

Беларусь 5

7.20, 18.30 PRO спорт. Навіны.
7.30 Баскетбол. НБА. «Кліўленд» — «Далас».
9.15 Тэніс. Турнір WTA. Індыян — Уэлс. 1/4 фіналу.
13.20 Футбол. Ліга чэмпіёнаў УЕФА. 1/8 фіналу. Матч у адказ. «Баварыя» (Германія) — «Ювентус» (Італія).
15.10 Футбол. Ліга чэмпіёнаў УЕФА. 1/8 фіналу. Агляд матчаў у адказ.
15.35 Слэм-данк.
16.05 Біятлон. Этап Кубка свету. Ханты-Мансійск. Спрынт. Жанчыны.
17.35 Футбол. Ліга чэмпіёнаў УЕФА. 1/8 фіналу. Агляд першых матчаў.
18.40 Хакей. Белнафтахім — Чэмпіянат Беларусі. 1/2 фіналу. Пяты матч.
20.55 Футбол. Ліга Еўропы УЕФА. 1/8 фіналу. Матч у адказ.
23.00 Футбол. Ліга Еўропы УЕФА. 1/8 фіналу. Матч у адказ. (У перапынку — PRO Спорт. Навіны.)

АНТ

6.00, 8.30, 9.00, 11.00, 13.00, 16.00, 18.00 (з субцітрамі), **20.30** Нашы навіны.
6.05 «Наша раніца».
9.05 «Жыць здорава!»
10.25 «Кантрольная закупка».
11.10 «Модны прыгавор».
12.20 «Таблетка».
13.10 «Мужчынскае/Жаночае».
14.10 «Сам-насам з усімі».
15.10, 16.20 «Час пакажа».
17.00 «Давай пажэнімся!»
18.20 Серыял «Татавы дочкі».
18.50 «Няхай гавораць».
20.00 Час.
21.05 «Трэба разабрацца».
21.30 Серыял «Чырвоная каралева».
23.20 Серыял «Пасля школы».
0.25 Начныя навіны.

СТБ

6.00, 7.30, 10.30, 13.30, 16.30, 19.30, 22.30 «24 гадзіны».
6.10, 17.25 «Міншчына».
6.20, 7.45 «Раніца. Студыя добрага настрою».
7.40, 20.10, 22.55 «СТБ-спорт».
8.30, 23.40 «Тайны Чапман».
9.30, 18.35 «Самыя шакіруючыя гіпотэзы».
10.40 «Сямейныя драмы».
11.40 «Не хлусі мне!»
12.35, 17.35 «Званая вячэра».
13.50 «Сакрэтныя тэрыторыі».
15.35 «Вадзіць па-руску».
16.10 «Скардзіцца дазваляецца».
16.50 «Мінск і мінчане».
20.00 «Сталічныя падрабязнасці».
20.15 Трылер «Эфект калібры».
22.00 «Глядзець усім!»
23.00 «Простыя пытанні» з Ягорам Хрусталёвым.
23.20 «Аўтапанарама».
0.35 «Баец. Нараджэнне легенды». Серыял.

МІР

6.00 «180 хвілін».
9.00 «Зроблена ў СССР».
9.30 Маст. фільм «Двое пад адным парасонам».
11.10 Маст. фільм «Дом ветру».
13.00, 16.00, 19.00 Навіны (бягучы радок).
13.15 «Цяжар абеду».
13.45, 3.00 Серыял «Школа выжывання ад адзінокай жанчыны з трыма дзецьмі ва ўмовах крызісу».
14.15, 20.10 Серыял «Развод».
15.10, 3.30 «Справы сямейныя».
16.20 «Сакрэтныя матэрыялы».
16.50, 2.35 Дак. серыял «Зямля. Тэрыторыя загадак».
17.20, 19.20 Серыял «Таварышы паліцэйскія».
21.05 Маст. фільм «Права на Надзею».
23.00 Серыял «Метад Фрэйда».
23.55 Галоўная тэма.
0.10 Ток-шоу «Слова за слова».
1.05 Маст. фільм «Двое пад адным парасонам».
4.20 Серыял «Два бакі адной Ганны».

РТР—Беларусь

07.00 «Раніца Расіі».
11.00, 14.00, 17.00, 20.00 Весткі.
11.35 «Пакой смеху».
12.00 «Нацыянальная кухня. Ці памятаюць гены, што мы павінны есці?». «Як яно ёсць. Соль».
13.50, 16.50, 19.50, 23.00 Навіны — Беларусь.
14.30 «Пра самае галоўнае». Ток-шоу.
15.30 «Прамы эфір».
17.30 Серыял «Касатка».
19.10, 20.55 Серыял «Гюльчатай. Дзеля кахання».
22.00, 23.10 Серыял «Ленінград 46».
23.55 «Вечар з Уладзімірам Салаўёвым».

НТБ—Беларусь

5.55 «Астрапрагноз».
6.00 «Новая раніца».
9.00 Серыял «Вяртанне Мухтара-2».
10.00, 13.00, 16.00, 19.00 Сёння.
10.20 Серыял «Масква. Тры вакзалы».
12.00 Суд прысяжных.
13.20 Агляд. Надзвычайнае здарэнне.
13.55 «Месца сустрэчы».
15.00 «Люстэрка для героя».
16.20 Серыял «Вуліцы разбітых ліхтароў-12».
18.00 «Гаворым і паказваем». Ток-шоу.
19.50 Серыял «Марскія д'яблы. Смерч».
21.30, 23.00 Серыял «Прафесіянал».
22.30 «Вынікі дня».
23.50 Серыял «Глухар. Працяг».

8 канал

7.00, 14.15, 19.45, 21.00, 23.55 «Надвор'е».
7.05, 16.00 «Мультпарад».
7.30, 19.50 Серыял «Песня лёду і полымя».
8.30, 18.30 Серыял «Наложніца».
9.40 Дак. серыял «Ісус. Сапраўдная гісторыя».
10.45 «Кінаблакнот».
11.00 Драма «Тры метры над узроўнем неба».
12.55, 13.55, 15.45, 16.45, 18.25, 20.55 «Хатняя крама».
13.05 Серыял «Пуаро Агаты Крысці».
14.15 Серыял «Венцаносная багіня».
16.20 «Мой любімы гадаванец».
17.00 Серыял «Калі яе зусім не чакаеш».
19.35 «Фэшн is my прафэшн».
20.50 «Вечарніца».
21.05 «Даведнік па краінах і кантынентах».
21.15 Баявік «Грань будучыні».
23.15 Серыял «Сучасны Патрашыцель».

ВТБ

6.00, 17.00, 0.00, 4.30 «Лаві момант».
6.30, 23.10 Скетч-шоу «Даеш моладзь».
7.00 М/ф «Смяшарыкі».
7.30 М/ф «Пінгвіняня Параро».
8.00, 13.10 «Ералаш».
8.30, 18.00, 23.30 Серыял «Два бацькі і два сыны».
9.30, 14.00, 19.00 Серыял «Мамачкі».
10.30, 15.00, 20.00 Серыял «Нявеста з запраўкі».
11.30 Камедыя «Кекс у вялікім горадзе».
16.00, 5.00 «Турбаміксер».
17.30, 0.30, 4.00 Скетч-шоу «6 кадраў».
21.10 Меладрама «Каханне і іншыя катастрофы».
1.00, 3.30 «Дурні і дарогі».
1.30 Серыял «Бязмоўны сведка».

Культура

6.30 «Еўраньюс».
10.00, 15.00, 19.30, 23.30 Навіны культуры.
10.15, 1.55 «Назіральнік».
11.15 Ілюзіён. «Усе тайны «Міс Менд». Маст. фільм.
12.25 «Харун-аль-Рашыд». Дак. фільм.
12.35 «Расія, любоў мая!» «Эвены. Філасофія гасціннасці».
13.00, 23.50 «Бляск і галеча куртызанак». Серыял.
15.10, 22.05 «Ваша ўнутраная рыба». Дак. серыял.
16.05 «Томас Кук». Дак. фільм.
16.15 «Абсалютны слых».
16.55 «Еўдакія Турчанінава. Служыць тэатру...» Дак. фільм.
17.35 «Ключы ад аркестра». В. Моцарт. Сімфонія № 40.
19.15 «Добрай ночы, малыя!»
19.45 Галоўная роля.
20.05 Чорныя дзіркі. Белыя плямы.
20.45 «Правілы жыцця».
21.15 «Культурная рэвалюцыя».
23.00 Сведкі часу. «Дзмітрый Башкіраў. Формула майстэрства». Дак. серыял.
23.45 Мастсавет.
1.50 «П'ер Сімон Лаплас». Дак. фільм.

Настальгія

6.00 «Навіны дня. Хроніка нашых дзён». 1960 год.
6.10 «Быў час» з Аляксандрам Паліткоўскім: «Мікіта Сяргеевіч Хрушчоў». 2005 год.
7.00, 8.35, 9.40, 11.00, 12.55, 14.35, 15.40, 17.00, 18.55, 20.45, 21.40, 23.00, 0.55, 2.25, 3.40, 5.00 Музычная настальгія.
7.30, 13.30, 1.20 Маст. фільм «Раферці».

9.00, 15.00, 21.00, 3.00 «Мінулы час».
10.00, 16.00, 22.00, 4.00 «Народжаныя ў СССР».
12.00, 18.00 «Яловая субмарына» з Аляксандрам Ліпніцкім: «Гісторыя рускага рока. Майк з групы «Зоопарк». 2006 год.
19.20 Маст. фільм «Гракі».
0.00 «СевАлогія» з Севам Наўгародцавым: «Самвыд». 2004 год.
2.35 Дак. фільм «Хто за сцяной?»

EuroSport 1

3.30, 6.30, 9.30, 19.00, 0.00 Зімовыя віды спорту.
4.30 Футбол. Чэмпіянат MLS. Лепшыя моманты.
5.00, 7.30, 13.15, 18.15, 21.30 Горныя лыжы. Кубак свету. Мужчыны.
5.45, 8.30, 11.45, 17.30 Горныя лыжы. Кубак свету. Жанчыны.
10.30 Веласпорт. Нокерэ Курсэ.
14.45, 22.00, 1.50 Скачкі з трампліна. Кубак свету.
15.45 Watts.
16.00, 21.00, 23.00, 1.05, 2.50 Біятлон. Кубак свету. Жанчыны.
20.00, 20.55 Футбол. Сусветныя галы.
20.05 Футбол. Лаціна.
20.30 Футбол. ФІФА.

Камедыя

0.40 Камедыя «Піжон».
2.15 Камедыя «Любовь-морковь-2».
4.00 Камедыя «Кахаю тваю жонку».
5.40, 21.30 Меладрама «Дзённік кар'ерысткі».
7.15 Меладрама «Каханне без перасадак».
9.00 Камедыя «Псіхі на волі».
10.40 Камедыя «Дыска».
12.30 Камедыя «Цудоўная чацвёрка».
14.00, 14.50, 15.40 Скетчкам «Паміж намі».
14.20, 15.10 «Камедыянты (Шоу)».
16.00 Камедыя «Імя».
18.00 Камедыя «Дублёр».
19.40 Камедыя «Багіня».
23.05 Меладрама «Мой самы страшны кашмар».

ТБ3

6.00 М/ф.
7.50 «Доктар І...»
8.20, 18.55, 0.55 «Іфет». Серыял.
10.00, 3.20 «Судовыя страсці». Дак. серыял.
10.50, 4.05 «Па справах непаўналетніх». Дак. серыял.
11.50, 16.05 «Хатні рэстаран».
12.45, 2.35 «Нераскрытыя тайны».
13.40, 17.55 «Пятая варта». Серыял.
14.40, 4.55 «Псіхасаматыка».
15.15 «Мой герой».
17.00, 21.50 «Браты па абмене». Серыял.
20.55, 0.10 «Мар'ін Гай». Серыял.
22.40, 5.20 «Зоркі і містыка».
23.25 «Сакрэтныя матэрыялы». Серыял.

ТБ1000

6.35, 18.10 Камедыя «Дом Хэмінгуэй».
8.30, 1.10 Фантастыка «Спадар Ніхто».
11.10, 3.40 Трылер «Палонніцы».
14.05 Драма «Паганіні: Скрыпач Д'ябла».
16.10 Меладрама «Крок наперад: Усё ці нічога».
20.00 Меладрама «Энцыклапедыя разводаў».
21.35 Меладрама «Апошняе каханне на Зямлі».
23.10 Драма «Джо».

ТБ1000 Рускае кіно

6.20, 18.20 Дэтэктыў «Прэзумпцыя віны».
8.20, 2.25 Камедыя «Іронія лёсу. Працяг».
10.20, 4.20 Трылер «Юленька. Смяротныя ўрокі».
12.20 Трагікамедыя «Яно».
14.30 Меладрама «Гараскоп на ўдачу».
16.20 Камедыя «Змешаныя пачуцці».
20.20 Драма «Мама».
22.10 Фэнтэзі «Ваўкадаў».
0.35 Фантастыка «Паляўнічы».

National Geographic

6.00, 5.30 Гульні розуму.
6.50 Папулярная навука.
7.40, 17.55, 21.00, 0.50, 3.55 Каралі шахтаў.
8.30, 18.40, 21.45, 1.35, 4.40 Верф.
9.20, 14.00, 19.30 Служба выратавання Аляскі.
10.10, 14.50, 20.15 Сапраўдны суперкар.
10.55 Дзікі тунец.
11.40 Шаша праз пекла.
12.30 Міжнародны аэрапорт Дубай.
13.15, 0.05 Зрабі або памры.
13.40, 0.30 Навуковыя недарэчнасці.
15.30 Золата ў халоднай вадзе.
16.20 Сіла племені.
17.05 Апакаліпсіс. Другая сусветная вайна.
22.30, 3.10 Расследаванні авіякатастроф.
23.20, 2.20 Уварванне на Зямлю.

Discovery

8.00, 12.30 Класіка з Паўднёвага пляжа.
8.50 І зноў не спрабуйце паўтарыць.
9.45, 14.20 Як гэта ўстроена?
10.10, 14.45 Як гэта зроблена?
10.40, 17.05 Паляўнічыя на рэліквіі.

11.35, 7.10 Голыя і напалоханыя.
13.25, 6.25 Трой.
15.15, 5.40 Мяцежны гараж.
16.10, 3.00 Махінатары.
18.00 Ліквідатар.
19.00 Паляўнічыя на старызну.
20.00 Стальныя хлопцы.
21.00 Залатая ліхаманка.
23.00 Паляўнічыя на рачныя дыяменты.
0.00 Буйны ўлоў.
1.00 Шалёная рыбалка.
2.00, 4.50 Скарбашукальнікі Амерыкі.
4.00 Маланкавыя катастрофы.
4.25 Сапраўдныя аферысты.

ШАШКІ

выпуск №8

На дыяграме №8 украінскім майстрам Яўгенам Ткачэнкам (Днепрапятроўск) прадэманстравана ідэя абвяржэння контргульні чорных, якая была ім знойдзена ў 1986 г. упершыню. Шлях да перамогі пашукайце самастойна.

№8

Белыя простыя: a7, f2, f4, g1, g3, h2, h6(7).

Чорныя простыя: a5, b2, b4, c3, d4, f6, h8(7).

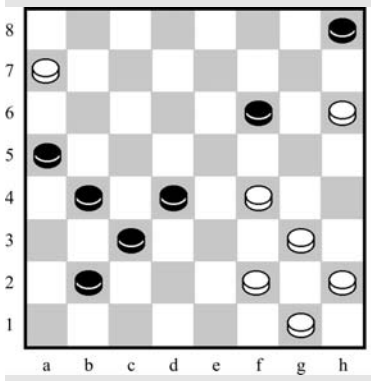

Цікавую камбінацыю дэманструе рыжскі майстар Генадзь Андрэеў, у якой у фінале зачыняюцца дзве шашкі чорных.

№9

Белыя простыя: a1, b6, c3, e5, f6, g1, g5(7).

Чорныя простыя: a3, a7, b2, d4, e3, f2, h8(7)

Прозвішчы чытачоў, якія дашлюць правільныя адказы, будуць апублікаваныя.

З 25 лютага да 3 сакавіка ў г. Хуайань (Кітай) праходзілі Сусветныя інтэлектуальныя гульні IMSA Elite Mind Games. У спаборніцтвах па шашках-100 (рапід, бліц і супербліц) нашу краіну прадстаўлялі міжнародны гросмайстар Вольга Федаровіч, міжнародны майстар Дар'я Федаровіч і міжнародны гросмайстар Яўген Ватуцін.

У спаборніцтвах сярод жанчын чэмпіёнка Беларусі Вольга Федаровіч заваявала сярэбраную ўзнагароду ў хуткай праграме (рапід).

Пішыце на адрас: 220013, г. Мінск, вул. Б. Хмяльніцкага, 10А, газета «Звязда», e-mail: *info@zviazda.by, або vorush@yandex.ru*

Віталь ВАРУШЫЛА, майстар спорту.

«БЕЛАРУСЬ 24» — КРОК ДА ЎДАСКАНАЛЕННЯ

Белтэлерадыёкампанія працягвае актыўную працу па ўдасканаленні тэлевяшчання і выкарыстанні найноўшых тэхналогій. Міжнародны спадарожнікавы тэлеканал медыяхолдынга «Беларусь 24» падпісаў дагавор аб супрацоўніцтве з кампаніяй Kartina World LLP, якая з'яўляецца пастаўшчыком тэлебачання на любыя носьбіты паўсюль, дзе ёсць хуткасны доступ да інтэрнэту.

Карыстальнікі атрымліваюць магчымасць глядзець тэлеканалы на роднай мове незалежна ад свайго месцазнаходжання, надвор'я і пары сутак. Тэлебачанне даступнае на экранах тэлевізараў, камп'ютараў, а таксама на смартфонах і планшэтах пад кіраўніцтвам iOS і Android. Тэлегледачы Kartina.TV атрымліваюць шырокі спектр паслуг, дзе больш за 100 тэлевізійных каналаў з архівам за два тыдні (калі раптам вы прапусцілі любімую перадачу), дзясятак «кіназал» з кругласутачнай трансляцыяй найлепшых фільмаў, а таксама відэатэку з больш як 1000 найменняў. Яна пабудавана па прынцыпе «відэа па запыце» — сістэма індывідуальнай дастаўкі абаненту тэлевізійных праграм ці відэафільмаў. І падпісанне пагаднення аб супрацоўніцтве з кампаніяй Kartina World LLP дасць тэлеканалу «Беларусь 24» магчымасць быць больш даступнымі для жыхароў Расіі, Украіны, краін СНД, Прыбалтыкі, Еўропы, ЗША, Канады і Аўстраліі.

Алена ДРАПКО.
drapko@zviazda.by

Пятніца, 18 сакавіка

Беларусь 1

6.00, 7.20, 8.15 Добрай раніцы, Беларусь!
7.00, 8.00, 9.00, 12.00, 15.00, 19.00, 1.00 Навіны.
7.05, 8.05 Навіны эканомікі.
7.10, 8.10, 19.20 Зона Х.
9.10 Серыял «След».
10.00, 13.00, 16.00 90 секундаў.
10.50 Серыял «Парфумерка».
12.10, 16.30 Серыял «Сямейныя меладрамы-6».
13.20 Дзень у вялікім горадзе.
14.20 Дзіцячы доктар.
15.15, 18.40 Навіны рэгіёна.
15.25 Серыял «Паміж намі дзяўчынкамі».
17.35 Terra incognita. Беларусь невядомая.
18.10 Тайны следства.
20.00 Серыял «Другое паўстанне Спартака».
21.00 Панарама.
21.45 Лёс гігантаў.
22.15 Фантастыка «Аватар».
1.15 Дзень спорту.

Беларусь 2

7.00 Тэлераніца.
9.05, 21.05 Тэлебарометр.
9.10, 17.25 «Анлайн». Скетчкам.
9.50, 16.25 Трылер «Закрытая школа».
10.55 «Дзённік экстрасэнса з Фацімой Хадуевай». Рэаліці-шоу.
12.10 «Экстрасэнсы-дэтэктывы».
13.15, 17.35 Серыял «Вароніны».
14.25, 18.45 Серыял «Не нарадзіся прыгожай».
15.30, 23.25 «Пін_код». Інтэрактыўны маладзёжны праект.
18.00 «Разбуральнікі міфаў».
19.10 Трылер «Без кампрамісаў».
21.10 «Бітва экстрасэнсаў. Апакаліпсіс».
22.00 Спортлато 5 з 36, КЕНО.
0.25 Рэпарцёр.
1.05 «Вулічная магія». Рэаліці-шоу.

Беларусь 3

7.00 «Дабраранак».
7.35, 12.00, 14.25, 18.30, 0.10 «Калейдаскоп».
7.50, 12.15, 14.40 «Размаўляем па-беларуску». Тэлевіктарына.
8.00, 19.35 «Адкрытая кніга». Драма. Фільм першы.
9.05 Да 30-годдзя чарнобыльскай катастрофы. «Адраджэнне». Перадача 2-я «Зберагчы, адрадзіць, прымножыць...».
9.35 «Кромовъ». Драма.
11.30 «Святло далёкай зоркі». Памяці літаратуразнаўца, крытыка, заслужанага дзеяча навук Беларусі Мікалая Грынчыка.
12.20 «Паляўнічыя на воблакі». Драма.
13.55 «Справы фамільныя». «Хай будзе святло». Пра гісторыю беларускіх электрастанцый.
14.50 «Рымскі-Корсакаў». Драма.
16.40 «Славянскі базар-2014». Надзея Кадышава і «Золотое кольцо».
18.05 «Камертон». Скульптар Дзмітрый Папоў.
18.50, 21.00 «Героі і ахвяры халоднай вайны». Нас чакае халодная зіма. Дак. фільм.
20.40 «Калыханка».
21.40 «Хаджэнне за тры моры». Маст. фільм.

Беларусь 5

7.00, 18.50, 23.00 PRO спорт. Навіны.
7.10 Баскетбол. НБА. «Сан-Антоніа» — «Портленд».
8.50, 10.45 Футбол. Ліга Еўропы УЕФА. 1/8 фіналу. Матч у адказ.
12.40 16.10 Тэніс. Турнір WTA. Індыян — Уэлс. 1/4 фіналу.
16.10 Біятлон. Этап Кубка свету. Ханты-Мансійск. Спрынт. Мужчыны.
17.35 «Нашы». Ірына Вялянкова.
17.50 Свет англійскай прэм'ер-лігі.
18.20 Піт-стоп.
18.55 Хакей. Белнафтахім — Чэмпіянат Беларусі. 1/2 фіналу. Пяты матч. «Шахцёр» — «Гомель».
21.10 Хакей. КХЛ. Усходняя канферэнцыя. 1/2 фіналу. Шосты матч.
23.10 Лёгкая атлетыка. Чэмпіянат свету ў закрытых памяшканнях.

АНТ

6.00, 8.30, 9.00, 11.00, 13.00, 16.00, 18.00 (з субцітрамі), **20.30** Нашы навіны.
6.05 «Наша раніца».
9.05 «Жыць здорава!»
10.25 «Кантрольная закупка».
11.05, 13.05, 16.15, 18.15, 21.00 Навіны спорту.
11.10 «Модны прыгавор».
12.20 «Таблетка».
13.10 «Мужчынскае/Жаночае».
14.10 «Час пакажа».
16.20 Маст. фільм «Мужыкі!..».
18.20 Чакай мяне. Неверагодныя гісторыі пра жыццё.
18.55 «Поле цудаў».
20.00 Час.
21.05 «Голас. Дзеці».
23.05 «Што? Дзе? Калі?» у Беларусі».
0.20 Легенды Live. «Nirvana».
0.50 Начныя навіны.

СТБ

6.00, 7.30, 10.30, 13.30, 16.30, 19.30, 22.30 «24 гадзіны».
6.10, 17.25 «Мінішчына».
6.20, 7.45 «Раніца. Студыя добрага настрою».
7.40, 20.10, 22.55 «СТБ-спорт».
8.30, 23.40 «Тайны Чапман».
9.30 «Самыя шакіруючыя гіпотэзы».
10.40 «Сямейныя драмы».
11.40 «Не хлусі мне!»
12.35, 17.35 «Званая вячэра».
13.50 Трылер «Эфект каліброў».
15.35 «Вадзіць па-руску».
16.05 «Аўтапанарама».
16.50 «Простыя пытанні» з Ягорам Хрусталёвым.
17.10 «Ведай нашых!»
18.35 «Такі лёс».
20.00 «Сталічныя падрабязнасці».
20.15 Маст. фільм «Лета. Аднакласнікі. Каханне».
22.00 «Глядзець усім!»
23.00 Маст. фільм «Акатоне».
0.55 «Найлепшае з залатой калекцыі СТБ»: канцэрт народных артыстаў Рэспублікі Беларусь Ядвігі Паплаўскай і Аляксандра Ціхановіча «Каханне-лёс».

МІР

6.00 «180 хвілін».
9.00 «Любімыя акцёры».
9.30, 0.05 Маст. фільм «За двума зайцамі».
11.10 Маст. фільм «Права на Надзею».
13.00, 16.00, 19.00 Навіны (бягучы радок).
13.15 «Трэш-тэст».
13.45 Серыял «Школа выжывання ад адзінокай жанчыны з трыма дзецьмі ва ўмовах крызісу».
14.15 Серыял «Развод».
15.10 «Справы сямейныя».
16.20 «Сакрэтныя матэрыялы».
17.20 Серыял «Таварышы паліцэйскія».
19.20 Серыял «Я не змагу цябе забыць».
22.45 Маст. фільм «Казка аб страчаным часе».
1.30 Дак. серыял «Зямля. Тэрыторыя загадак».
1.55 Маст. фільм «Эскорт для дам».
3.55 Маст. фільм «Прыватнае жыццё Пятра Вінаградава».
5.20 М/ф.

РТР—Беларусь

7.00 «Раніца Расіі».
11.00, 14.00, 17.00, 20.00 Весткі.
11.35 «Пакой смеху».
12.10 «Інжынер Шухаў. Універсальны геній». «Забіць імператара. Англійскі след».
13.50, 16.50, 19.50, 23.00 Навіны — Беларусь.
14.30 «Пра самае галоўнае». Ток-шоу.
15.30 «Прамы эфір».
17.30 Серыял «Касатка».
19.10, 20.55 Серыял «Гюльчатай. Дзеля кахання».
22.00, 23.10 «Гумарына».
23.55 Маст. фільм «Дараваць усё».

НТБ—Беларусь

5.55 «Астрапрагноз».
6.00 «Новая раніца».
9.00 Серыял «Вяртанне Мухтара-2».
10.00, 13.00, 16.00, 19.00 Сёння.
10.20 Серыял «Масква. Тры вакзалы».
12.00 Суд прысяжных.
13.20 Агляд. Надзвычайнае здарэнне.
13.55 «Месца сустрэчы».
15.00 «Люстэрка для героя».
16.20 Серыял «Вуліцы разбітых ліхтароў-12».
18.00 «Гаворым і паказваем». Ток-шоу.
19.35 Серыял «Марскія д'яблы. Смерч».
22.50 «Большасць». Ток-шоу.
0.00 Серыял «Глухар. Працяг».

8 канал

7.00, 14.15, 19.45, 21.00, 23.55 «Надвор'е».
7.05, 16.00 Мультпарад.
7.30, 19.50 Серыял «Песня лёду і полымя».
8.25, 18.20 Серыял «Наложніца».
9.35, 10.45, 13.55, 15.45, 16.45, 18.15, 19.35, 20.55 «Хатняя крама».
9.50 Дак. фільм «Золата інкаў».
11.00 Баявік «Грань будучыні».
13.00 Серыял «Пуаро Агаты Крысці».
14.15 Серыял «Венцаносная багіня».
16.15 «Адшукваецца адпачынак».
16.45 Серыял «Калі яе зусім не чакаеш».
20.55 «Вечарніца».
21.10 Фантастыка «Робат».
23.15 Серыял «Сучасны Патрашыцель».

ВТБ

6.00, 17.00, 0.00 «Лаві момант».
6.30, 23.15, 4.30 Скетч-шоу «Даеш моладзь».
7.00 М/ф «Смяшарыкі».
7.30 М/ф «Пінгвіняня Параро».
8.00, 13.15 «Ералаш».
8.30, 18.00, 23.30 Серыял «Два бацькі і два сыны».
9.30, 14.00, 19.00 Серыял «Мамачкі».
10.30, 15.00 Серыял «Нявеста з запраўкі».
11.30 Меладрама «Каханне і іншыя катастрофы».
16.00, 5.00 «Турбаміксер».
17.30, 4.00 Скетч-шоу «6 кадраў».
20.00, 1.30 «Уральскія пельмені».
21.10 Трылер «Няўлоўны».
0.30 «Цэнтральны мікрафон».
2.30 Скетч-шоу «Мільёны ў сетцы».
3.30 Скетчкам «Студэнты».

Культура

6.30 «Еўраньюс».
10.00, 15.00, 19.30, 23.30 Навіны культуры.
10.20 Шэдэўры старога кіно. «Дзіўнае каханне Марты Айверс». Маст. фільм.
12.35 «Пісьмы з правінцыі». Выкса (Ніжагародская вобласць).
13.00, 23.50 «Бляск і галеча куртызанак». Серыял.
15.10 «Ваша ўнутраная рыба». Дак. серыял.
16.10 «Царская ложа».
16.55 «Васіль Сурыкаў. Я прыродны казак». Дак. фільм.
17.35 «Ключы ад аркестра». «Пра музыку — толькі дзецям. Але можна і дарослым».
19.10, 2.40 Сусветныя скарбы.
19.45 Смеханастальгія.
20.15 «Валянцін Гафт». Дак. фільм.
20.55 «Дзённы цягнік». Маст. фільм.
22.35 «Лінія жыцця». Ганна Шацілава.
23.45 Мастсавет.
1.50 «Чарлз Дзікенс». Дак. фільм.
1.55 «Шукальнікі». «Тайны Лефортаўскага палаца».

Настальгія

6.00, 12.00 «Яловая субмарына» з Аляксандрам Ліпніцкім: «Гісторыя рускага рока. Майк з групы «Зоопарк». 2006 год.
7.00, 8.35, 9.40, 11.00, 12.55, 14.45, 15.40, 17.00, 18.40, 20.30, 21.40, 23.00, 0.55, 2.35, 3.40, 5.00 Музычная настальгія.
7.30, 1.30 Маст. фільм «Раферці».
9.00, 15.00, 21.00, 3.00 «Мінулы час».
10.00, 16.00, 4.00 «Народжаныя ў СССР».
13.20 Маст. фільм «Гракі».
18.00 «Гэта было нядаўна, гэта было даўно...» Уладзімір Этуш.
19.20 Маст. фільм «У маёй смерці прашу вінаваціць Клаву К.».

22.00 «Колба часу».
0.00 «Навіны дня. Хроніка нашых дзён». 1960 год.
0.10 «Быў час» з Аляксандрам Паліткоўскім: «Мікіта Сяргеевіч Хрушчоў». 2005 год.

EuroSport 1

3.30, 6.30, 9.30, 19.00, 2.00 Зімовыя віды спорту.
4.30 Футбол. Яго Вялікасць футбол.
5.00, 7.30 Біятлон. Кубак свету. Жанчыны.
5.45 Горныя лыжы. Кубак свету. Жанчыны.
8.30, 10.30, 12.15, 17.30 Скачкі з трампліна. Кубак свету.
11.00 Аўтаспорт. Формула Е.
11.30 Горныя лыжы. Кубак свету. Мужчыны.
13.00, 20.30 Лёгкая атлетыка. Чэмпіянат свету ў памяшканні.
14.00 Футбол. Ліга чэмпіёнаў УЕФА. Жараб'ёўка.
15.00 Футбол. Ліга Еўропы УЕФА. Жараб'ёўка.
15.30, 20.00 Горныя лыжы. Кубак свету.
16.15, 1.20 Біятлон. Кубак свету. Мужчыны.

Камедыя

0.45 Меладрама «Іронія кахання».
2.15 Камедыя «Любоўь-морковь 3».
4.00 Камедыя «Піжон».
5.40, 21.25 Камедыя «Выпадковы муж».
7.15 Камедыя «Дыска».
9.00 Камедыя «Цудоўная чацвёрка».
10.35 Камедыя «Імя».
12.30 Камедыя «Дублёр».
14.00, 14.50, 15.40, 17.40 Скетчкам «Паміж намі».
14.20, 15.10 «Камедыянты (Шоу)».
16.00 Камедыя «Багіня».
18.00 Камедыя «Бос у гасцінай».
19.40 Камедыя «Джунглі клічуць! У пошуках Марсупіламі».
23.05 Меладрама «Каханне без перасадак».

ТБ3

6.00 М/ф.
7.50 «Доктар І...»
8.20, 19.00, 1.40 «Іфет». Серыял.
10.05, 3.55 «Судовыя страсці». Дак. серыял.
10.55, 4.40 «Па справах непаўналетніх». Дак. серыял.
11.55, 16.05 «Хатні рэстаран».
12.50, 3.10 «Нераскрытыя тайны».
13.45, 18.00 «Пятая варта». Серыял.
14.45, 5.30 «Псіхасаматыка».
15.20 «Мой герой».
17.00 «Браты па абмене». Серыял.
20.55 «Дрэнныя хлопцы — 2». Баявік.

23.25 «Трынаццаць знакаў Задыяка».
0.15 «Прыстанак зла 2». Фантастыка.

ТБ1000

6.20 Камедыя «Флінтстоўны».
8.10, 4.10 Меладрама «Апошняе каханне на Зямлі».
10.10, 2.10 Меладрама «Энцыклапедыя разводаў».
12.10 Драма «Джо».
14.10 Фантастыка «Спадар Ніхто».
17.10 Трылер «Палонныя».
20.00 Драма «Прынцэса Манака».
22.10 Драма «Таемная цяга».
0.10 Баявік «Хлопчыкі-налётчыкі».

ТБ1000 Рускае кіно

6.20, 16.20 Драма «Гарпастум».
8.30, 2.05 Драма «Мама».
10.20, 3.55 Фэнтэзі «Ваўкадаў».
12.45 Драма «Алеся».
14.20 Камедыя «Іронія лёсу. Працяг».
18.30 Трылер «Юленька. Смяротныя ўрокі».
20.20 Камедыя «Вяселле па абмене».
22.20 Дэтэктыў «Апошні ўікэнд».
0.10 Фантастыка «Паляўнічы».

National Geographic

6.00, 5.30 Гульні розуму.
6.50 Папулярная навука.
7.40, 15.30, 17.55, 21.00, 0.50, 4.00 Золата ў халоднай вадзе.
8.30, 18.40, 21.45, 1.40, 4.45 Інстынкт выжывання.
9.20, 14.00, 19.30 Каралі шахт.
10.10, 14.45, 20.15 Верф.
10.55 Дзікі тунец.
11.40 Шаша праз пекла.
12.25 Міжнародны аэрапорт Дубай.
13.15, 0.05 Зрабі або памры.
13.40, 0.30 Навуковыя недарэчнасці.
16.20 Сіла племені.
17.05 Апакаліпсіс. Другая сусветная вайна.
22.30, 3.10 Расследаванні авіякатастроф.
23.20, 2.25 Уварванне на Зямлю.

Discovery

8.00, 12.30 Мяцежны гараж.
8.50 Трой.
9.45, 14.20 Як гэта ўстроена?
10.10, 14.45 Як гэта зроблена?
10.40, 17.05 Скарбашукальнікі Амерыкі.
11.35, 7.10 Уцячы ад пагоні.
13.25, 6.25 Чалавек і Сусвет.
15.15, 5.40 Дарожныя каўбоі.
16.10, 3.00 Махінатары.
18.00 Буйны ўлоў.
19.00 Паляўнічыя на рачныя дыяменты.
20.00 Залатая ліхаманка.
22.00 Чыгунка Аляскі.
23.00 Аляска: апошні рубеж.
0.00 Апошнія жыхары Аляскі.
1.00 Трой.
2.00, 4.50 Паляўнічыя на склады.
4.00 Маланкавыя катастрофы.
4.25 Сапраўдныя аферысты.

Субота, 19 сакавіка

Беларусь 1

6.45 Існасць.
7.10 Слова Мітрапаліта Тадэвуша Кандрусевіча на дзень святога Іосіфа, абручніка Панны Марыі.
7.20 Серыял «Берагі».
9.00, 12.00, 15.00 Навіны.
9.10, 1.15 Серыял «Два бацькі і два сыны».
9.45 Дача.
10.25 «50 рэцэптаў першага». Кулінарнае шоу.
11.20 Лёс гігантаў.
12.10 «Здароўе». Ток-шоу.
13.05, 15.45 Меладрама «Разарваныя ніткі».
15.15 Краіна.
17.35, 21.45 Меладрама «Пенелопа».
21.00 Панарама.
1.05 Дзень спорту.

Беларусь 2

7.05 Беларуская кухня.
7.35, 21.05 Тэлебарометр.
7.40 Серыял «Мая цудоўная нянька». Заключныя серыі.
9.20 «Занадта шмат хвастоў».
10.00 Азбука густу.
10.35 Серыял «Хто ў доме гаспадар?».
12.30 «Бітва экстрасэнсаў. Апакаліпсіс».
14.40 Біятлон. Этап Кубка свету. Гонка пераследу. Жанчыны.
15.45 Капейка ў капейку.
16.25 Біятлон. Этап Кубка свету. Гонка пераследу. Мужчыны.
17.30 «Разбуральнікі міфаў».
18.40 Дэтэктыў «Падмані мяне».
19.40 «Здзіві мяне». Талент-шоу.
21.10 Трылер «Што хавае хлусня».
22.00 Спортлато 6 з 49, КЕНО.
23.35 «Арол і рэшка. Шопінг». Трэвел-шоу.
0.35 Серыял «Як я сустрэў вашу маму».

Беларусь 3

8.00, 12.55, 15.55, 0.05 «Калейдаскоп».
8.15, 16.10, 0.20 «Размовы пра духоўнае».
8.25, 14.50 «Начны візіт». Камедыя.
9.30 «Чэрвень 41-га. Заходнія асобы». Дак. фільм.
10.10 «Яго батальён». Драма.
12.25 «Размаўляем па-беларуску». Тэлевіктарына.
13.10 «Час кіно».
13.20 «Чалавек, якога не было». Драма.
16.25 Да 30-годдзя чарнобыльскай катастрофы. «Адраджэнне». Перадача 3-я «Справа дзяржаўнай важнасці».
16.50 «Бег». Драма.
20.00 Леанід Млечын прадстаўляе. «Сусветныя тайны». «Два стрэлы ў спіну». Дак. фільм.
20.40 «Калыханка».
21.00 «Ледзяная зямля». Дак. фільм.
21.55 «6:3». Камедыя.
23.25 «Бард-парад».

Беларусь 5

7.35, 21.50 PRO спорт. Навіны.
7.50 Піт-стоп.
8.20 Баскетбол. НБА. «Далас» — «Голдэн Стэйт».
10.00, 22.00 Лёгкая атлетыка. Чэмпіянат свету ў закрытых памяшканнях.
12.50 Футбол. Кубак Беларусі. 1/4 фіналу. Першы матч. «ФК Мінск» — «ФК Шахцёр».
14.50 Тэніс. Турнір WTA. Індыян — Уэлс. 1/2 фіналу.
17.25 Хакей. Белнафтахім — Чэмпіянат Беларусі. 1/2 фіналу. Шосты матч.
19.40 Гандбол. Ліга чэмпіёнаў. 1/8 фіналу. Першы матч.
21.20 Футбол. Ліга чэмпіёнаў УЕФА. Відэачасопіс.

АНТ

7.00 «Суботняя раніца».
8.00, 9.00, 16.00, 20.30 Нашы навіны.
9.05 М/с «Смяшарыкі. Новыя прыгоды».
9.25 «Здароўе».
10.25 «Смак».
11.00 «Ідэальны рамонт».
12.00 «Разумніцы і разумнікі».
12.45 «Адкрыццё Кітая».
13.15 «Георгій Юматаў. Амністыя для героя».
14.15 Серыял «Парфумерка».
16.15, 21.00 Навіны спорту.
16.20 «Тэорыя змовы».
17.20 «Удача ў прыдачу з «Еўраопт»!
17.55 «Хто хоча стаць мільянерам?»
18.55 «Сярэбраны баль». Канцэрт Аляксандра Малініна.
21.05 «Сёння вечарам».
22.35 «Падмаскоўныя вечары».
23.30 Маст. фільм «Звар'яцелае сэрца».

СТБ

6.00 «Афрамасквіч 2». Серыял.
6.45 «Дзіўная справа».
7.35 «Анфас».
7.50 Маст. фільм «Лета. Аднакласнікі. Каханне».
9.30 «Часткі свету».
10.00 «Разумней не прыдумаеш з Міхаілам Марфіным». «Сезон цудаў».
11.00 «Мінск і мінчане».
11.40 «Салдаты 9». Серыял.
13.30, 16.30, 19.30 «24 гадзіны».
13.40, 0.50 Камедыя «Мы з джаза».
15.20 «Вадзіць па-руску».
15.50 «Вялікі горад».
16.40 «Наша справа».
16.55 «Дзіўная справа».
17.50 «Немец». Серыял.
20.00 «СТБ-спорт».
20.10 Баявік «Бэтмен і Робін».
22.20 «Тайны нашай планеты: «Калі грыбы плачуць». Дакументальны праект.
23.15 Камедыя «Кароль вечарынак».

МІР

6.00 Маст. фільм «За двума зайцамі».
7.30 «Саюзнікі».
8.00 М/ф.
8.30 «Медыцынская праўда».
9.00 «Вой, мамачкі!».
9.30 «Няма праблем».
10.00, 16.00 Навіны (бягучы радок).
10.15 «Зроблена ў СССР».
10.45 Маст. фільм «Дзеці Дон-Кіхота».
12.15 «Цяжар абеду».
12.45 Маст. фільм «Гісторыя Одры Хёпберн».
16.15 Серыял «Бухта страху».
23.25 «Трымайся, шоубіз!»
23.55 Маст. фільм «Новы хлопец маёй мамы».
1.40 «Культпрасвет».
2.25 «Дыяспары».
2.55 Маст. фільм «Волга-Волга».
4.45 М/ф «Канёк-Гарбунок».

РТР—Беларусь

7.00, 16.45 «ХА». Маленькія камедыі.
7.50 Дэтэктыў «Следства вядуць знатакі». «Паўдзённы злодзей».
11.00, 14.00 Весткі.
11.15 «Правілы руху».
12.10 Маст. фільм «Агарова, 6».
14.15 «Асабістае. Наталля Селязнёва».
15.00 Маст. фільм «Шэсць сотак шчасця».
17.15, 21.00 Маст. фільм «Ісціна ў віне».
19.00 «Карціна свету».
19.55 Надвор'е на тыдзень.
20.00 Весткі ў суботу.
22.40 Маст. фільм «Ісціна ў віне-2».

НТБ—Беларусь

6.05 «Астрапрагноз».
6.10, 8.20 Серыял «Сужэнцы».
8.00, 10.00, 13.00, 16.00 Сёння.
8.50 Кулінарны паядынак.
9.25 «Урачэбныя тайны плюс».
10.25 «Галоўная дарога».
11.00 «Ежа жывая і мёртвая».
11.55 «Кватэрнае пытанне».
13.20 «Я худзею».
14.25 «Паедзем, паядзім!»
15.10, 16.20 Серыял «Участковы».
18.10 «Следства вялі...».
19.00 «Цэнтральнае тэлебачанне».
19.55 «Новыя рускія сенсацыі».
20.50 «Ты не паверыш!».
21.45 Серыял «Марскія д'яблы. Смерч. Лёсы».
23.20 Серыял «Дэсант ёсць дэсант».

8 канал

9.00, 15.50, 19.05, 21.00, 23.55 «Надвор'е».
9.05 М/ф.
9.15 Серыял «Наложніца».
10.20, 10.45, 15.55, 17.25 «Хатняя крама».
10.35 «Даведнік па краінах і кантынентах».
11.00 Серыял «Тайны стагоддзя».
14.15 Мультпарад.
15.35 «Кінаблакнот».
16.00 «Адшукваецца адпачынак».
16.30 Серыял «Альф».
17.35 Камедыя «Жаніцьба Бальзамінава».
19.10 Камедыя «Сябар нявесты».
20.50 «Вечарніца».
21.05 «Фэшн is my прафэшн».
21.15 Трылер «Дзяўчына, якая падрывала паветраныя замкі».

ВТБ

6.00, 9.30, 5.30 «Лаві момант».
6.30 «Паспець за 24 гадзіны».
7.30 М/ф «Смяшарыкі».
8.00 М/ф «Пінгвіняня Параро».
8.30, 14.00 «Ералаш».
9.00, 14.30, 4.30 Скетч-шоу «6 кадраў».
10.00, 1.00 «Турбаміксер».
12.00 «Хто каго на кухні».
12.30 «Здаецца! З рамонтам».
13.30, 23.10, 4.00 Скетч-шоу «Даеш моладзь».
15.00 Трылер «Няўлоўны».
17.00 «Уральскія пельмені».
18.30 «Два галасы».
20.30 Фэнтэзі «Крабат. Вучань ведзьмака».
23.30 «Цэнтральны мікрафон».
0.30 Скетчкам «Студэнты».
3.30 «Дурні і дарогі».

Культура

6.30 «Еўраньюс».
10.00 Біблейскі сюжэт.
10.30 «Дзённы цягнік». Маст. фільм.
12.05 «Маргарыта Церахава». Дак. фільм.
12.45 Пернікавы домік. «Тры вяселлі ўдмурта».
13.15 «На гэтым тыдні... 100 гадоў назад. Нефрантавыя нататкі».
13.40 Зоркі сусветнай оперы Ільдар Абдразакаў, Васіль Ладзюк і Крысціна Мхітаран у «Новай оперы».
15.05 «Больш, чым каханне». Генадзь Шпалікаў.
15.45 «Доўгае шчаслівае жыццё». Маст. фільм.
17.00 Навіны культуры.
17.30 «Рамантыка раманса». Тэатр музыкі і паэзіі п/к Алены Камбуравай.
18.25 «Каханая дзяўчына». Маст. фільм.
19.50 «Марына Ладыніна. Кіназорка паміж сярпом і молатам». Апошняе інтэрв'ю актрысы.
20.30 Спектаклі-легенды. Мікалай Карачанцаў, Алена Шаніна, Аляксандр Абдулаў у пастаноўцы Марка Захарава «Юнона» і «Авось».
21.55 Хрустальны баль «Хрустальнай Турандот» у гонар тэатра «Ленкам».
23.00 «Белая студыя».
23.40 Кіно на ўсе часы. «Мой слуга Годфры». Маст. фільм.
1.15 «У настроі». Еўрапейскі аркестр Глена Мілера пад кіраваннем Віла Салдэна. Канцэрт у ММДМ.
1.55 «Некранутая прырода Бразіліі». Дак. серыял.
2.50 «Анарэ дэ Бальзак». Дак. фільм.

Настальгія

6.00, 0.00 «Яловая субмарына» з Аляксандрам Ліпніцкім: «Гісторыя рускага рока. Майк з групы «Зоопарк». 2006 год.
7.00, 8.45, 9.40, 11.00, 12.40, 14.35, 15.40, 17.00, 19.20, 23.25, 0.55, 2.35, 3.40, 5.00 Музычная настальгія.
7.20 Маст. фільм «Гракі».
9.00, 15.00, 3.00 «Мінулы час».
10.00, 4.00 «Народжаныя ў СССР».
12.00 «Гэта было нядаўна, гэта было даўно...». Уладзімір Этуш.
13.20 Маст. фільм «У маёй смерці прашу вінаваціць Клаву К.».
16.00 «Колба часу».
18.00 «Зямля—Паветра». «Ветлівая адмова». 2003 год.
19.50 «Смяяцца, сапраўды, не грэшна...». Гумарыстычная праграма. 1-я частка.
20.35 М/ф «Шэрая Шыйка».
21.00 «Быў час». 2009 год.
22.00 Маст. фільм «Начальнік Чукоткі».
1.30 Маст. фільм «Раферці». 3-я серыя.

EuroSport 1

3.00, 5.00, 20.35, 2.45 Лёгкая атлетыка. Чэмпіянат свету ў памяшканні.
7.00, 11.15, 2.05 Скачкі з трампліна. Кубак свету.
7.45, 9.15, 1.05 Зімовыя віды спорту.
8.45, 15.15 Біятлон. Кубак свету. Мужчыны.
10.15 Горныя лыжы. Кубак свету. Жанчыны.
13.45 Горныя лыжы. Кубак свету. Мужчыны.
14.45, 0.30 Біятлон. Кубак свету. Жанчыны.
16.00 Веласпорт. Цірэна — Адрыятыка.
16.30 Веласпорт. Сачы за Фабіянам.
16.45 Веласпорт. Мілан — Сан-Рэма.
19.00 Конны спорт. Saut Hermes.

Камедыя

0.45 Меладрама «Дзённік кар'ерысткі».
2.15 Меладрама «Мой самы страшны кашмар».
4.00 Меладрама «Іронія кахання».
5.35, 19.40 Камедыя «Псіхі на волі».
7.15 Камедыя «Дублёр».
8.45 Камедыя «Багіня».
10.30 Камедыя «Бос у гасцінай».
12.15 Камедыя «Джунглі клічуць! У пошуках Марсупіламі».
14.00 Камедыя «Блізня».
16.00 Камедыя «Выпадковы муж».
17.40 Скетчкам «Паміж намі».
18.00 Меладрама «Каханне без перасадак».
21.20 Камедыя «Дыска».
23.05 Камедыя «Цудоўная чацвёрка».

ТБ3

6.00 М/ф.
9.30 «Сардэчна запрашаем дадому!»
10.15 «Сто пытанняў даросламу».
11.05 «Хронікі маскоўскага побыту».
11.55, 5.30 «Доказ віны».
12.45, 1.10 «Цудоўнае стагоддзе». Серыял.
16.20 «Эпік». Анімацыйны фільм.
17.55 «Трынаццаць знакаў Задыяка».
19.00 «Экстрасэнсы супраць вучоных».
20.05 «Апошняя роля Рыты». Меладрама.
22.10 «Зыходны код». Трылер.
23.45 «Сакрэтныя матэрыялы». Серыял.
4.10 «Прагнасць. Больш чым жыццё». Дак.фільм.

ТБ1000

6.00, 18.00 Драма «Джо».
8.10, 4.10 Драма «Таемная цяга».
10.10, 2.10 Драма «Прынцэса Манака».
12.10 Баявік «Хлопчыкі-налётчыкі».
14.10 Меладрама «Апошняе каханне на Зямлі».
16.10 Меладрама «Энцыклапедыя разводаў».

20.00 Камедыя «Вядзьмарка».
22.10 Камедыя «Муж і жонка Морган ва ўцёках».
0.10 Трылер «Урачысты фінал».

ТБ1000 Рускае кіно

6.20, 18.30, 0.20 Фантастыка «Паляўнічы».
8.20, 2.20 Камедыя «Вяселле па абмене».
10.20, 4.20 Трылер «Апошні ўік-энд».
12.20 Дэтэктыў «Гатэль «У загінулага альпініста».
14.15 Драма «Мама».
16.05 Фэнтэзі «Ваўкадаў».
20.20 Камедыя «Усё ўключана 2».
22.20 Камедыя «Заказ на аднаго».

National Geographic

6.00, 5.30 Гульні розуму.
6.50, 17.55 Каралі шахт.
7.40 Верф.
8.25 Золата Юкана.
9.10 Золата горада-прывіда.
10.00 Дзікі тунец.
10.50 Шаша праз пекла.
11.35 Міжнародны аэрапорт Дубай.
12.20, 0.00, 3.10 Зрабі або памры.
12.50, 0.25, 3.35 Навуковыя недарэчнасці.
13.10, 19.30 Суперзбудаванні Трэцяга рэйха.
14.00 Апакаліпсіс. Першая сусветная вайна.
14.45 Інстынкт выжывання.
15.30 Стафардшырскі скарб.
16.20 Падарожжа да ядра Зямлі.
20.15 Сапраўдны суперкар.
21.00, 0.50, 4.00 У ісландскім вулкане.
21.45, 1.40, 4.45 Ракавая стыхія.
22.30 Прарыў.
23.15, 2.25 Уварванне на Зямлю.

Discovery

8.00, 15.15, 3.00, 6.25 Траса Калыма.
8.50 Буйны ўлоў.
9.45, 22.00 Востраў.
10.40 Мужчыны, жанчыны, прырода.
11.35, 4.50 Ліквідатар.
12.30, 23.00 Стальныя хлопцы.
13.25 Паляўнічыя на старызну.
14.20 Мяцежны гараж.
16.10, 5.40 Праз любоў да машын.
17.05 Тэхнагеніка.
18.00 Беар Грылс: кадры выратавання.
21.00 Бягом па Брытаніі.
0.00, 7.10 Даліны смерці.
1.00 Аляска: апошні рубеж.
2.00 Зорнае выжыванне.
4.00 Апошнія жыхары Аляскі.

■ Замор'е

СВЯТОЧНЫ ЎЗДЫМ

У правінцыі Гуандун на поўдні Кітая група мужчын апранулі сукенкі і туфлі на абцасах, каб забрацца на гару ў гонар 8 Сакавіка, паведамляе People's Daily.

У рамках святкавання мужчыны хацелі памяняцца ролямі са сваімі жонкамі і адчуць складанасці, з якімі сутыкаюцца сучасныя жанчыны. За ўдзельнікамі назіралі прахожыя і турысты, таму мужчынам даводзілася ўсміхацца падчас узыходжання па лесвіцы. Каб вярнуцца назад, некаторым прыйшлося зняць нязвыклы абутак.

У 2016 годзе мерапрыемствы ў гонар свят у Кітаі не ўпершыню прыцягваюць увагу сусветных СМІ. Так, 14 лютага стала вядома, што ў правінцыі Чжэцзян пенсіянер, які вырашыў павіншаваць жонку з Днём святога Валянціна, арандаваў шматпавярховы гатэль, каб з дапамогай уключанага ў нумарах святла адлюстраваць прызнанне ў каханні.

ШКОДА АД ЛАП

У рамках конкурсу Britain's Naughtiest Pet («Самы непаслухмяны гадаванец Вялікабрытаніі»), які правёў магазін жалюзі і фіранак Terrys Fabrics, высветлілася, што кожны год жывёлы прыносяць сваім уладальнікам урон у памеры чатырох мільярдаў фунтаў стэрлінгаў (каля 5,6 мільярда долараў), паведамляе Daily Mail.

Прадстаўнік кампаніі патлумачыў, што фірма палічыла забаўным узнагародзіць уладальнікаў жывёл, чые дамы «сапраўды пацярпелі». У ходзе апытання стала вядома, што адна з 20 кошак прыносіць свайму ўладальніку штогадовы ўрон як мінімум на тысячу фунтаў стэрлінгаў (каля 1,4 тысячы долараў). Таксама стала вядома, што 69% аматараў катоў і 35% сабакагадоўцаў марнуюць больш за 200 фунтаў (каля 282 долараў) на рамонтныя работы. Пераможцам конкурсу Britain`s Naughtiest Pet стала кошка па мянушцы Молі з графства Нортумберленд на паўночным усходзе краіны. З-за гульняў звера ў доме яго гаспадыня 47-гадовая Паула Шарп аплаціла рахунак у 2 тысячы фунтаў стэрлінгаў (каля 2,8 тысячы долараў). У якасці прыза жанчына атрымала 500 фунтаў (каля 700 долараў).

А ў Харватыі ў лютым 2015 года суд горада Пула прыгразіў мясцоваму жыхару Антону Сімунавічу штрафам у 2,8 тысячы еўра ў выпадку, калі яго сабака Мяду працягне брахаць па начах. Каб выканаць рашэнне дзяржоргана, мужчыну трэба замыкаць жывёлу на ноч у хляве. Скардзіўся на сабаку сусед мужчыны.

НЕ НА ТУЮ НАПАЎ!

У амерыканскім штаце Джорджыя прадаўшчыца пабіла мужчыну са зброяй, які спрабаваў абрабаваць краму. Пасля таго, як зламыснік накіраваў на жанчыну пісталет з патрабаваннем аддаць грошы з касы, ён нечакана для сябе атрымаў рашучы адпор.

Здарэнне было зазнята камерай назірання. Ролік з'явіўся ў сеціве і хутка набраў папулярнасць. Супрацоўніца прадуктовага магазіна выбіла з рук маладога чалавека зброю і прынялася наносіць яму ўдары рукамі і рознымі прадметамі. Калі рабаўніку ўдалося вырвацца, жанчына пабегла за ім на вуліцу з малатком у руцэ. Мясцовая паліцыя абвясціла падазраванага ў вышук.

Іван КУПАРВАС

ПРА КАНАДУ І КАНАДЦАЎ

Зіма адступіла, мінусавай тэмпературы не назіраецца, зрэшты, пакуль, і час памарыць аб будучых падарожжах. Але, акрамя аматараў паваляцца на гарачым пясочку, ёсць тыя, хто не супраць паганяць з высокіх горак, тыя, каму гэтай зімой не хапіла снегу. Для іх прадстаўляем цудоўную краіну Канаду. Але ж... Што мы пра яе ведаем?

Назва Канады пайшла ад слова kanata, што на мове вымерлага племені лаўранційскіх іракезаў азначала «вёска», «пасяленне». Праз чатыры стагоддзі гэтая «вёска» — адна з самых развітых краін планеты!

Тут знаходзіцца адзін з найбуйнейшых вадаспадаў свету — Ніягарскі — які прыцягвае масы турыстаў. Таксама яго аблюбавалі і самазабойцы: паводле статыстыкі, некалькі чалавек штотыдзень спрабуюць здзейсніць там спробу суіцыду.

У Канадзе ўпершыню ў свеце была пабудавана ўзлётна-пасадачная пляцоўка, прызначаная для НЛА. Ці прызямляліся на яе караблі іншапланетных цывілізацый, невядома, але паглядзець пляцоўку можна ў горадзе Сейнт-Поўл — яна з'яўляецца магутным цэнтрам прыцягнення турыстаў.

Яшчэ адно цікавае месца ў Канадзе — востраў Сейбл, знакаміты на ўвесь свет тым, што ён увесь час дрэйфуе з хуткасцю каля 200 мм за год. Гэта адбываецца за кошт таго, што ён абмываецца адначасова некалькімі марскімі плынямі. Яшчэ гэты востраў вядомы як «пажыральнік караблёў», ці «Могілкі Атлантыкі», каля яго зарэгістравана каля 350 караблекрушэнняў.

Каля невялікага гарадка Чэрчыля жывуць белыя мядзведзі, і нярэдка гэтыя гіганты заходзяць у горад. Для іх адлову і выправаджэння дадому нават створана спецыяльная служба. На парозе многіх дамоў ляжаць спецыяльныя дывункі — гэта кавалак фанеры, куды ўбітыя цвікі. Цвікі кладуцца ўверх вастрыём, каб адпудзіць жывёлу, якая вырашыла паласавацца запасамі праніянту, а то і гаспадаром жылля.

У Канадзе любяць марскія гонкі, толькі замест лодак або байдарак мясцовыя жыхары выкарыстоўваюць звычайныя ванны, да якіх мацуецца лодачны матор.

Кожную вясну канадскія прэрыі Манітобы становяцца морам жахлівых звівістых змей. Тысячы скручаных у кучу бяскрыўдных паласатых вужоў з чырвонымі палосамі па баках збіраюцца разам. Гэта лічыцца найбуйнейшым зборам змей у свеце. Пасля доўгай зімовай спячкі яны выпаўзаюць на свежае паветра, каб павесяліцца на сонцы і спарвацца.

Як вядома, канадцы — гарачыя аматары хакея, які самі і прыдумалі. Згодна з традыцыяй, кожнаму з удзельнікаў каманды (у выпадку выйгрышу) выдаецца на суткі кубак. Дарэчы, у гісторыі канадскага хакея зафіксаваныя два выпадкі, калі кубак выкарыстоўваўся для хрышчэння немаўлят.

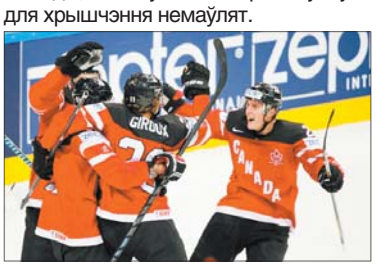

У Таронта забаўляць музыкай і песнямі пасажыраў гарадскога метро можна выключна прафесійным музыкантам — для гэтага яны павінны прайсці абавязковае праслухоўванне. Пасля станоўчага адказу камісіі ім выдаюць ліцэнзію коштам у 150 канадскіх долараў.

У маладзік, калі вада адступае з-за магутнага адліву, інуіты (карэнныя эскімосы) збіраюць мідый пад ільдом. Трэба адзначыць, што промысел вельмі рызыкоўны

Нядзеля, 20 сакавіка

Беларусь 1

7.15 Слова Мітрапаліта Тадэвуша Кандрусевіча на свята Уваходу Гасподняга ў Іерусалім (Вербная нядзеля).
7.25, 17.10 Серыял «Берагі».
9.00, 12.00, 15.00 Навіны.
9.10 «Арсенал».
9.40, 0.35 Серыял «Два бацькі і два сыны».
10.20 «50 рэцэптаў першага». Кулінарнае шоу.
11.10 Гісторыі рамонту.
11.45 Нашы.
12.10 Навіны. Цэнтральны рэгіён.
12.35 Каробка перадач.
13.15 Камедыя «Бландзінка за вуглом».
15.15 Твой горад.
15.30 Eurovision. Вынікі тыдня.
15.50 Вакол планеты.
16.35 Тайны следства.
20.40 Навіны надвор'я.
21.00 Галоўны эфір.
22.10 Клуб рэдактараў.
22.50 Камедыя «Палюбоўнік для Люсі».

Беларусь 2

6.55 «Вулічная магія». Рэаліці-шоу.
7.25, 20.00 Тэлебарометр.
7.30 Серыял «Хто ў доме гаспадар?».
9.30 «Арол і рэшка. Шопінг». Трэвел-шоу.
10.40 «Універ-шэф».
11.20 Ваша лато. Пяцёрачка.
11.50 «Lady Блог». Модны праект.
12.30 Серыял «Мая цудоўная нянька». Заключныя серыі.
14.00 Капейка ў капейку.
14.45, 22.10 Хачу ў тэлевізар!
14.55 Біятлон. Этап Кубка свету. Масстарт. Мужчыны.
15.55 Трылер «Што хавае хлусня».
18.15 Трылер «Без кампрамісаў».
20.35 Кіпень.
21.10 Дэтэктыў «Падмані мяне».

22.00 Спортлато 5 з 36, КЕНО.
22.10 Хачу ў тэлевізар!
22.15 Серыял «Косці».

Беларусь 3

8.00 «Рымскі-Корсакаў». Драма.
9.50 «Подых струн». Музычная праграма. Госці: Аляксандр Патліс, Іна Перасецкая-Малаковіч.
10.30 «Наперад у мінулае».
10.55 Хіт-парад «Сто песень для Беларусі».
11.50 «Музеі Беларусі». Нацыянальны Полацкі гісторыка-культурны музей-запаведнік.
12.20 «Святыні Беларусі».
12.45 «Гітара па крузе». Аўтар-выканаўца Вячаслаў Кавалёў.
13.45 Леанід Млечын прадстаўляе. «Сусветныя тайны». «Два стрэлы ў спіну». Дак. фільм.
14.25 «Бег».
17.30 «Кіно і час». Беларускі космас.
18.15 «Хаджэнне за тры моры». Маст. фільм.
20.40 «Калыханка».
21.00 «Міхаіл Таніч: Усё добрае — не забываецца...» Канцэрт.
22.00 «Дуплет». Драма.

На тэлеканале «Беларусь 3» па ўсіх абласцях РБ, акрамя Мінскай, з 14 па 18 сакавіка на працягу адной гадзіны будуць трансліравацца абласныя тэлепраграмы:
з панядзелка па чацвер — з 18.35 па 19.35;
пятніца — з 18.30 па 19.30.

Беларусь 5

7.10, 22.40 PRO спорт. Навіны.
7.20 Баскетбол. НБА. «Шарлот» — «Дэнвер».
9.05, 23.35 Лёгкая атлетыка. Чэмпіянат свету ў закрытых памяшканнях.
12.05 Біятлон. Этап Кубка свету. Ханты-Мансійск. Масстарт. Жанчыны.
13.05 Футбол. Ліга Еўропы УЕФА. 1/8 фіналу. Агляд матчаў у адказ.
13.55 Футбол. Кубак Беларусі. 1/4 фіналу. Першы матч. «Дынама Мінск» — «Тарпеда-БелАЗ».
15.55 Авертайм.
16.25 Хакей. Белнафтахім — Чэмпіянат Беларусі. 1/2 фіналу. Шосты матч. «Гомель» — «Шахцёр».
18.55 Футбол. Чэмпіянат Англіі. «Манчэстэр Сіці» — «Манчэстэр Юнайтэд».
21.00 Баскетбол. Адзіная ліга ВТБ. «Цмокі-Мінск» — «Байзонс».
22.50 Футбол. На шляху да Еўра-2016. Відэачасопіс.
23.20 «Нашы». Аляксандр Глеб.

АНТ

7.00 «Нядзельная раніца».
8.00, 9.00, 16.00 Нашы навіны.
9.05 «Нядзельная пропаведзь» (з субцітрамі).
9.20 М/с «Смяшарыкі. ПІНкод».
9.35 «Бесталковыя нататкі».
9.55 «Пакуль усе дома».
10.45 «Фазэнда».
11.20 «Голас. Дзеці».
13.20 «Ералаш».
13.55 «Госці па нядзелях».
14.55 «Чорна-белае».
16.15 Навіны спорту.
16.20 «Іна Чурыкава. «Не прынцэса! Каралеўна!!!»
17.20 «Без страхоўкі».
20.00 Контуры.
21.05 «Клуб Вясёлых і Знаходлівых». Вышэйшая ліга.
23.05 Маст. фільм «Адна сустрэча».

СТБ

6.20 «Афрамасквіч 2». Серыял. Заключныя серыі.
7.10 «Самая карысная праграма».
8.00 «Скардзіцца дазваляецца».
8.20, 16.50 «Аўтапанарама».
8.50 Баявік «Бэтмен і Робін».
11.00 «Вялікае снеданне».
11.40 «Салдаты 9». Серыял.
13.30,16.30 «24 гадзіны».
13.40, 1.00 Маст. фільм «Праект «Альфа».
15.20 «Вадзіць па-руску».
16.00 «Цэнтральны рэгіён».
17.20 «Ваенная тайна».
19.30 «Тыдзень».
20.25 Драма «Шулеры».
22.30 «Нам і не снілася».

МІР

6.00 «Мільён пытанняў пра прыроду».
6.15, 8.35 М/ф.
6.45 Маст. фільм «Казка аб страчаным часе».
8.05 «Нітка да ніткі».
9.30 «Чаму я?»
10.00, 16.00 Навіны (бягучы радок).
10.15 Серыял «Я не змагу цябе забыць».
13.25 «Трэш-тэст».
13.55, 3.40 Маст. фільм «Бамбіза».
16.15, 22.00 Серыял «Востраў непатрэбных людзей».
21.00 «Разам».
0.20 Маст. фільм «Гісторыя Одры Хёпберн».

РТР—Беларусь

7.00 «Пакой смеху».
07.50 Маст. фільм «Бабіна царства».
11.00, 14.00 Весткі.
11.15 «Сам сабе рэжысёр».
12.05 «Смехапанарама Яўгена Петрасяна».
12.40 «Ранішняя пошта».
13.20 «ХА». Маленькія камедыі.
14.15 Маст. фільм «Дачакацца кахання».
17.45 «Танцы з зоркамі».
20.00 Весткі тыдня.
21.30 Ток-шоу «Што адбываецца».
22.30 «Смяяцца дазваляецца».
23.40 «Нядзельны вечар з Уладзімірам Салаўёвым».

НТБ—Беларусь

6.00 «Астрапрагноз».
6.10, 8.20 Серыял «Сужэнцы».
8.00, 10.00, 13.00, 16.00 Сёння.
8.50 «Іх норавы».
9.25 «Ядзім дома».
10.25 «Першая перадача».
11.00 «Цуд тэхнікі».
11.50 «Дачны адказ».
13.20 «НашСпажыўНагляд». Не дай сябе падмануць!
14.20 «Паедзем, паядзім!».
15.10, 16.20 Серыял «Участковы».
18.10 «Следства вялі...».
19.00 «Акцэнты тыдня».
20.00 Драма «Барсы».
23.20 Серыял «Дэсант ёсць дэсант».

8 канал

9.00, 15.15, 19.00, 23.35 «Надвор'е».
9.05, 15.20 «Мультпарад».
10.00 «Адшукваецца адпачынак».
10.30, 15.05, 16.45, 21.00 «Хатняя крама».
10.45 «Мой любімы гадаванец».
11.15 Серыял «Камісар Рэкс».
13.00 Фантастыка «Робат».
16.30 «Кінаблакнот».
17.15 Серыял «Чыста англійскае забойства».
19.05 Трылер «Дрэйф».
20.50 «Вечарніца».
21.05 Меладрама «Дом духаў».

ВТБ

6.00, 23.25, 4.00 Скетч-шоу «Даеш моладзь».
6.30 «Здаецца! З рамонтам».
7.30 М/ф «Смяшарыкі».
8.00 М/ф «Маша і мядзведзь».
8.30, 16.00 «Ералаш».
9.00 «Хто каго на кухні».
9.30, 3.30 «Лаві момант».
10.00, 1.00 «Турбаміксер».
12.00 «Два галасы».
14.00, 19.30 «Уральскія пельмені».
15.00 «Паспець за 24 гадзіны».
16.30, 4.30 Скетч-шоу «6 кадраў».
17.00 Фэнтэзі «Крабат. Вучань ведзьмака».
21.00 Камедыя «Кухар на колах».
0.00 «Кіно ў дэталях».
5.30 «Дурні і дарогі».

Культура

6.30 «Еўраньюс».
10.00 «Звычайны канцэрт».
10.35 «Каханая дзяўчына». Маст. фільм.
12.00 «Легенды сусветнага кіно». Гары Лэнгдан.
12.30 «Расія, любоў мая!» «Традыцыі і побыт нагайцаў».
13.00 «Хто там...»
13.30 «Некранутая прырода Бразіліі». Дак. серыял.
14.20 Геніі і ліхадзеі. Жан-Поль Сартр.
14.50 «Заўтра не памрэ ніколі». Дак. серыял.
15.15 «Што рабіць?». «Яшчэ раз пра Байкал...»
16.05 Хрустальны баль «Хрустальнай Турандот» у гонар тэатра «Ленкам».
17.05 «Марк Захараў. Настаўнік, які пабудаваў дом». Дак. фільм.
18.00 «Пешшу...» Масква яўрэйская.
18.30, 1.55 «Шукальнікі». «Апошні палёт паветранага гіганта».
19.15 «Рэспубліка песні». Канцэрт у Дзяржаўным Крамлёўскім палацы.
20.25 «Пачатак цудоўнай эпохі».
20.40 Двайны сеанс. «Чалавек ніадкуль». Маст. фільм.
21.55 «Альфавіль». Маст. фільм.
23.30 «Страдывары ў Рыа». Ансамбль Вікторыі Мулавай.
0.25 «Доўгае шчаслівае жыццё». Маст. фільм.
1.40 «Блазан Балакіраў». М/ф для дарослых.
1.55 «Шукальнікі». «Апошні палёт паветранага гіганта».
2.40 Сусветныя скарбы.

Настальгія

6.00 «Гэта было нядаўна, гэта было даўно...». Уладзімір Этуш.
6.40, 8.30, 9.40, 11.00, 13.20, 17.25, 18.45, 19.35, 20.25, 23.15, 0.55, 2.45, 3.40, 5.00 Музычная настальгія.
7.20 Маст. фільм «У маёй смерці прашу вінаваціць Клаву К.».
9.00, 3.00 «Мінулы час».
10.00 «Колба часу».
12.00 «Зямля—Паветра». «Ветлівая адмова». 2003 год.
13.50, 19.50 «Смяяцца, сапраўды, не грэшна...». Гумарыстычная праграма.
14.35 М/ф «Шэрая Шыйка».
15.00 «Быў час». 2009 год.
16.00 Маст. фільм «Начальнік Чукоткі».
18.00 «Акулы пяра». Аляксандр Градскі. 1998 год.
19.20 «Навіны дня. Хроніка нашых дзён». Салют акцёрам свету. 1991 год.
21.00 Фільм-канцэрт Б. Грабеншчыкова і яго групы «Аквариум». 1990 год.
22.00 Маст. фільм «Жнівень, які ўцякае».
0.00 «Яловая субмарына» з Аляксандрам Ліпніцкім: «Гісторыя рускага рока. Майк з групы «Зоопарк». 2-я частка. 2006 год.
1.20 Маст. фільм «Гракі».
4.00 «Народжаныя ў СССР».

EuroSport 1

5.00, 7.30, 20.45, 2.00 Лёгкая атлетыка. Чэмпіянат свету ў памяшканні.
6.00, 8.15, 15.45 Біятлон. Кубак свету. Жанчыны.
6.30, 11.15, 16.30, 0.45 Скачкі з трампліна. Кубак свету.
8.45, 14.45 Біятлон. Кубак свету. Мужчыны.
9.15, 19.30 Зімовыя віды спорту.
10.15 Горныя лыжы. Кубак свету. Мужчыны.
13.45 Горныя лыжы. Кубак свету. Жанчыны.
17.30 Конны спорт. Saut Hermes.
20.30 Watts.

Камедыя

0.35, 17.50 Камедыя «Імя».
2.30, 19.45 Камедыя «Дублёр».
4.00, 21.15 Камедыя «Багіня».
5.45, 23.00 Камедыя «Бос у гасцінай».
7.25 Камедыя «Выпадковы муж».
9.00 Меладрама «Каханне без перасадак».
10.40 Камедыя «Псіхі на волі».
12.15 Камедыя «Дыска».
14.00 Камедыя «К-9: Калядныя прыгоды».
15.35, 17.30 Скетчкам «Паміж намі».
16.00 Камедыя «Цудоўная чацвёрка».

ТБ3

6.00 М/ф.
9.30 «Вокладка».
10.05 «Паненка і кулінар».
10.40 «Далёка і яшчэ далей».
11.35, 1.05 «Цікаўная Варвара». Серыял.
15.05 «Жонка. Гісторыя кахання».
16.25 «Палёт матылька». Меладрама.
20.05, 4.00 «Без падману».
21.00 «Моцны арэшак 2». Баявік.
23.10 «Асцярожна, махляры!»
23.40 «Сакрэтныя матэрыялы». Серыял.
4.40 «Іншыя. Дзеці Вялікай мядзведзіцы». Дак.фільм.

ТБ1000

6.00, 18.10 Баявік «Хлопчыкі-налётчыкі».
8.10, 4.10 Камедыя «Муж і жонка Морган ва ўцёках».
10.10, 2.10 Камедыя «Вядзьмарка».
12.10 Трылер «Урачысты фінал».

14.10 Драма «Таемная цяга».
16.10 Драма «Прынцэса Манака».
20.00 Камедыя «Кухар на колах».
22.10 Драма «Галгофа».
0.10 Трылер «Прафесіянал».

ТБ1000 Рускае кіно

6.20, 18.20, 0.20 Фантастыка «Паляўнічы».
8.20, 2.20 Камедыя «Усё ўключана 2».
10.20, 4.20 Камедыя «Заказ на аднаго».
12.20 Трагікамедыя «Нябёсы запаветныя».
14.30 Камедыя «Вяселле па абмене».
16.20 Трылер «Апошні ўікэнд».
20.20 Камедыя «Ёлкі кудлатыя».
22.20 Меладрама «Вечнае вяртанне».

National Geographic

6.00, 20.10, 5.30 Гульні розуму.
6.50 Займальная навука.
7.40 Золата ў халоднай вадзе.
8.30, 15.30 Інстынкт выжывання.
9.20 Золата Юкана.
10.00 Золата горада-прывіда.
10.50 Дзікі тунец.
11.35 Шаша праз пекла.
12.20 Міжнародны аэрапорт Дубай.
13.10, 0.00, 3.10 Зрабі або памры.
13.30, 0.25, 3.30 Навуковыя недарэчнасці.
13.55 Суперзбудаванні Трэцяга рэйха.
14.40 Апакаліпсіс. Першая сусветная вайна.
16.20 Грашовае сховішча ЗША.
17.05 Навука будучыні.
17.50 Чалавек супраць YouTube.
21.00, 0.50, 3.55 Даследчык 2.0.
22.30 Прарыў.
23.15, 2.20 Уварванне на Зямлю.

Discovery

8.00 Стальныя хлопцы.
8.50, 15.15 Зорнае выжыванне.
9.45, 1.00 Чыгунка Аляскі.
10.40 Апошнія жыхары Аляскі.
11.35, 4.50 Аляска: апошні рубеж.
12.30, 20.00 Залатая ліхаманка.
14.20 Востраў.
16.10 Бягом па Брытаніі.
17.05, 21.00, 5.40 Паляўнічыя на рачныя дыяменты.
22.00 Даліны смерці.
23.00 А ты б выжыў?
0.00 Не спрабуйце паўтарыць.
2.00 Мяцежны гараж.
3.00 Паляўнічыя на старызну.
4.00 Мужчыны, жанчыны, прырода.

■ Усім светам

НЕ СТОЛЬКІ БАРАЦЬБА...

Наспеў час звярнуць увагу на даступнасць лячэння ад нарказалежнасці

За некалькі тыдняў да пачатку спецыяльнай сесіі Генеральнай Асамблеі ААН па сусветнай праблеме наркотыкаў апублікаваны гадавы даклад Міжнароднага камітэта па кантролі над наркотыкамі за 2015 год. Важная для сесіі частка даклада прысвечана праблеме здароўя і дабрабыту — і менавіта з гэтым, а не з аб'яўленнем новай вайны наркотыкам будзе звязана будучая наркапалітыка.

Паводле слоў **каардынатара Аб'яднанай праграмы ААН па барацьбе з ВІЧ/СНІД Веры ІЛЬЯНКОВАЙ**, на красавіцкай сесіі Генасамблеі абмяркуюць поспехі і няўдачы правядзення мерапрыемстваў, прадугледжаных міжнароднымі канвенцыямі ААН аб кантролі над наркотыкамі: «Існуе тры такія канвенцыі — аб наркатычных сродках, аб псіхатропных рэчывах і аб барацьбе супраць незаконнага абароту наркатычных сродкаў і псіхатропных рэчываў. Фактычна ўсе дзяржавы — члены ААН ратыфікавалі гэтыя міжнародныя дакументы. Галоўная мэта ўсіх трох — менавіта ахова здароўя і дабрабыту кожнага паасобку і грамадства ў цэлым».

Аднак на практыцы асноўныя сродкі і намаганні скіроўваліся на барацьбу з незаконным абаротам наркотыкаў, папярэджванне іх ужывання. Але наспеў час звярнуць увагу на даступнасць паслуг па лячэнні нарказалежнасці, а таксама доступ да наркатычных сродкаў і псіхатропаў у медыцынскіх мэтах. Шэраг краін, якія прынялі канвенцыі, ігнаруюць гэтыя два моманты. Так, у свеце ўсяго 8 працэнтаў людзей, якія ўжываюць наркотыкі, маюць доступ да замяшчальнай тэрапіі. Неабходнасць укаранення такога метаду лячэння нарказалежнасці тлумачыцца рэальнай магчымасцю знізіць і прадухіліць выпадкі перадазіроўкі, распаўсюджвання ВІЧ-інфекцыі, гепатытаў.

Прыкладна тры чвэрці сусветнага насельніцтва не маюць доступу да належнага абязбольвання. Доступ да наркасродкаў у медыцынскіх мэтах — напрыклад, для купіравання болю пры анкалагічных захворваннях — таксама ігнаруецца многімі дзяржавамі.

— У нас доступ да такіх анальгетыкаў даволі добры, рэалізуецца і праграма замяшчальнай тэрапіі, — тлумачыць **галоўны нарколаг Міністэрства аховы здароўя Беларусі Іван КАНАРАЗАЎ**. — Для аказання дапамогі нарказалежнаму дзейнічае комплексны падыход — фармакатэрапія, паслугі псіхолага і сацыяльнага работніка. Наркалагічныя клінікі ажыццяўляюць вельмі вялікую работу ў гэтым кірунку і сёння могуць забяспечыць пацыентам увесь «спектр» паслуг — ад неадкладнай меддапамогі да рэабілітацыі.

Святлана ПРОТАС.
protas@zviazda.by

У ТЭМУ

ЦІ ТРАПЛЯЮЦЬ У НАШАЙ КРАІНЕ НАРКАСРОДКІ З ЛЕГАЛЬНАГА АБАРОТУ Ў НЕЛЕГАЛЬНЫ?

Гэта выключныя, адзінкавыя выпадкі, і ўсе яны выяўляюцца. Жорсткая рэгламентацыя захоўвання і водпуску наркатычных сродкаў у медыцынскіх мэтах, вялікі дакументаабарот, вялікая колькасць людзей, якія прымаюць рашэнне аб прызначэнні, не дазваляюць гэтым выпадкам стаць больш частымі.

КОЛЬКІ Ў НАС РЭАЛЬНА НАРКАЗАЛЕЖНЫХ?

Існуе дзве лічбы. Першая фіксуе колькасць залежных на дыспансерным уліку, другая абазначае так званую ацэначную колькасць. Так, па звестках эпідэміялагічнага нагляду, за мінулы год у Беларусі было 66,5 тысячы нарказалежных (некалькі гадоў таму — 75 тысяч).

У Еўрапейскім саюзе забароненыя наркотыкі хоць бы раз у жыцці паспрабавала амаль чвэрць дарослага насельніцтва (найбольшая колькасць аматараў — у Даніі, Злучаным Каралеўстве і Францыі). Праблему ўяўляюць не толькі гераін ці амфетаміны, але і новыя псіхаактыўныя рэчывы.

ЛЯЧЭННЕ ЦІ ПАКАРАННЕ?

ААН не падтрымлівае практыку крымінальнай адказнасці за ўжыванне наркотыкаў. Лічыцца, што размова ідзе пра захворванне, а хворыя маюць права на медыцынскую дапамогу, сацыяльную і псіхалагічную падтрымку. Аднак у некаторых краінах існуе крымінальная адказнасць за ўжыванне. У нас, напрыклад, наркотыкі прызнаюцца адназначным злом і даўно не дзеляцца на «лёгкія» і «цяжкія». Тая ж нібыта лёгкая марыхуана хоць і фарміруе спачатку толькі згубную звычку, паступова перарастае ў псіхалагічную залежнасць. А вельмі працяглае ўжыванне канабісу, як паказваюць навуковыя даследаванні замежнікаў, прыводзіць да зніжэння інтэлекту.

■ Неасабісты суб'ектыў

КАШТОЎНЫ ДОСВЕД,

або Дзе «купіць» пачак солі, пачак цукру і тры свечкі за дваццаць мільёнаў

ГІСТОРЫЯ, што адбылася нядаўна з пенсіянеркай з Мазыра — не гісторыя нават. Праўда, і не выпадак, і не здарэнне, бо і першае, і другое — гэта тое, што знянацку, нярэдка без волі і жадання чалавека адбываецца, а тут усё, як той казаў, у наяўнасці. Зрэшты, кароткую гісторыю гадоў сто пяцьдзясят таму адукаваныя людзі называлі анекдот. Дык вось, самы што ні ёсць анекдот і ёсць. Прычым у сучасным — смешным і нават крыху здзеклівым сэнсе.

Усё пачалося з таго, што ў сям'і нашай гераіні не было ладу — сын часта сварыўся з нявесткай. Маці, натуральна, перажывала, але рады даць не магла. Аднойчы сядзела яна перад тэлевізарам, глядзела нейкі жаночы кабельны канал і свае невясёлыя думкі думала. І, нібыта іх хтосьці ўгадаў, выскачыла раптам на экране рэклама: маўляў, экстрасэнс Надзея Іванаўна дапаможа справіцца з любымі жыццёвымі нягодамі. І нумар тэлефона з расійскім кодам. Жанчына тут жа кінулася яго набіраць. Пашанцавала: дазванілася з першага разу. Уважліва выслухаўшы яе праблему, «Надзея Іванаўна» тут жа выдала дакладны дыягназ: сурокі. Праўда, тут жа супакоіла: вельмі лёгка тыя чары здымаюцца. Трэба проста купіць у краме пачак солі, пачак цукру, тры свечкі. А на пэўны разліковы рахунак пералічыць зусім дробязь — як у пераводзе на нашы, беларускія, дык нейкія дзесяць мільёнаў.

Як вам такі «прадуктовы набор» за дзесяць мільёнаў? Ужо смешна? Пачакайце, гэта яшчэ пачатак. Грошы жанчына без сумненняў перавяла, соль, цукар і свечкі купіла. Увесь «чароўны рыштунак» выставіла на стол, наліла ў шклянку вады і набрала запаветны нумар. Той жа спагадлівы голас загадаў: запальвай свечкі і чытай уголас «Ойча наш»... Пенсіянерка натхнёна пачала вымаўляць першыя словы малітвы, але тут здарылася неспадзяванка: сувязь перарвалася. Працягнуць «сеанс» так і не ўдалося: на тым канцы проваду безапеляцыйна паведамілі, што пераведзеныя грошы скончыліся і трэба перавесці яшчэ столькі ж...

І ШТО вы думаеце? Дзеля шчасця сына хіба шкада нейкіх там дзесяць мільёнаў? Пэўна, так думала і наша гераіня, калі пераводзіла чарговы «транш» у невядомым напрамку. Зноў паставіла на стале соль, ваду і цукар, зноў запаліла свечкі... Зноў у трубцы падазрона хутка «запікалі» кароткія гудкі. Праўда, «Надзея Іванаўна» паспела сказаць галоўнае: працэс ужо пайшоў і калі не давесці сеанс да канца, у сям'і сына будзе толькі горш... Што, несумненна, мела на ўвазе ўнясенне чарговых дзесяці мільёнаў. Але бабуля перазвоньваць больш не стала: пэўна, грошы скончыліся. Пакуль ламала галаву, дзе іх узяць, па тым жа тэлеканале ўбачыла сюжэт аб затрыманні банды віртуальных махляроў, якія праводзілі за грошы сеансы магіі па тэлефоне... Жанчына кінулася ў міліцыю, але дзе Мазыр ці нават Гомель, а дзе тыя расійскія махляры, якіх яна нават у вочы не бачыла?..

ШТО мяне асабіста ў гэтай гісторыі ды ў да яе падобных (а іх і ў міліцэйскіх зводках хапае, а колькі «ахвяр» проста пасаромеліся ва ўласнай дурасці прызнавацца) здзіўляе? Мы са смехам успамінаем саміх сябе часоў перабудовы, калі ўсёй сям'ёй, пакідаўшы важныя справы, сядзелі перад тэлевізарам падчас сеансаў Кашпіроўскага, сцішыўшы дыханне, чакаючы, што ўсе болькі балець перастануць, а ўсе шнары — разгладзяцца. Рагочам, згадваючы, як, бы святое прычасце, глыталі з чайнай лыжачкі ваду, якую «зарадзіў» перад тэлевізарам Чумак. А, калі разабрацца, разумнейшымі з тых часоў ні на каліва не сталі, хутчэй наадварот. Бо там мы хаця б ведалі ў твар тых, хто нас масава дурыць, глядзелі ў вочы — няхай і праз экран! — тым, каму верылі. Прычым — і ў гэтым самае істотнае адрозненне — не выкладалі за падобныя сеансы на адлегласці ні капейкі з уласнай кішэні. «Ураджай» тэлеэкстрасэнсы збіралі пазней, калі раз'язджалі па дамах культуры з паказальнымі выступленнямі (і была ў гэтым логіка, бо аддавалі грошы калі не за цудоўнае вылячэнне, дык за шоу, якое «магі» на сцэне ладзілі)...

Цяпер жа гатовы аддаваць немалыя сумы невядома каму, гледзячы на карцінку ў сеціве ці чуючы голас па тэлефоне. Спадзеючыся на дапамогу нейкага далёкага мага ці шамана ў справах абсалютна нашых, асабістых, якія абсалютна ніхто, акрамя нас саміх, вырашыць не зможа: вярнуць каханага, памірыць сваякоў, дабудаваць дом...

ВЕДАЮ, пра што пішу, бо аднойчы (карціць напісаць: «дзеля журналісцкага эксперымента», але, калі ўжо быць шчырай, — з-за звычайнай бабскай цікаўнасці), спакусіўшыся рэкламай у інтэрнэце, вырашыла заказаць сабе персанальны гараскоп. Як абяцала «каманда прафесійных астролагаў, вучняў Тамары Глобы», менавіта ён дапаможа разабрацца ў самой сабе і паставіць жыццё ва ўсіх яго праявах на рэйкі поспеху. Для гэтага трэба было зусім няшмат: увесці дакладную дату і час свайго нараджэння, імя і поўны нумар мабільнага тэлефона — на яго павінна было прыйсці паведамленне з запаветным кодам, які трэба было ўвесці, каб атрымаць свой асабісты гараскоп і змяніць жыццё ў лепшы бок.

«Прафесійныя астролагі» не падманулі — код прыйшоў праз пятнаццаць хвілін. Набраўшы шэсць чароўных лічбаў, стала чытаць «падрабязны асабісты гараскоп». «Па знаку задыяка вы — Авен, па году — Тыгр. Вы — асоба надзвычай упартая і схільная да авантур. З-за гэтага ў вас усе непрыемнасці, а ў найбліжэйшы час вас чакаюць фінансавыя страты...» Усё. Колькі ні ганяла курсор па экране з надзеяй, што «працяг будзе», — нічога не выйшла. Толькі абяцаныя фінансавыя страты не прымусілі сябе доўга чакаць. З тэлефона (нумар якога так старанна ўпісвала дзеля атрымання чароўных лічбаў) спісалі... дзвесце тысяч рублёў.

ЯТАДЫ страшэнна на сябе раззлавалася, а цяпер вось думаю: за ўрок на ўсё жыццё не такая вялікая плата. У параўнанні з дваццаццю мільёнамі, напрыклад.

Алена ЛЯЎКОВІЧ. *alena@zviazda.by*

■ Машына часу

Спатканне скрозь стагоддзі

Мінчанам і гасцям сталіцы прапануюць гістарычны інтэрактыў

Вам ніколі не даводзілася вырашаць чыесьці лёсы? А калі яны знаходзяцца ў розных часавых вымярэннях? Такую магчымасць прапануюць у Музеі гісторыі горада Мінска.

Ён — стрыманы, мужны, шчыры, ветлівы, часам звычайны, марыць сустрэць Яе. Але Ён — герой вайны 1812 года... Яго рэальнасць — «Карэтная» на Зыбіцкай... Менавіта тут Ён, апрануты ў мундзір радавога Мінскага пяхотнага палка 1811–1815 гадоў, чакае сваю Адзіную.

А Яна — прыгожая, дзёрзкая, бясстрашная, крыху наіўная, і таксама хоча спаткаць Яго. Падрыхтавалася: уабралася ў французскую дзённую сукенку з шоўку і аксаміту. Вось толькі Яе час — мяжа XIX і XX стагоддзяў...

Абое яны — жыхары Мінска, сведкі розных гістарычных эпох. Як жа ім сустрэцца? Свае літаратурныя фантазіі наведвальнікам экспазіцыі «Карэтная» Музея гісторыі Мінска прапануюць запісаць на аркушах і апусціць у «скрыню часу». Яна перанясе іх у эпохі, якія звяжуць герояў і дапамогуць ім спаткаць адно аднаго. Пісьмовыя прылады і літаратурны стол чакаюць наведвальнікаў у экспазіцыі ў Верхнім горадзе па адрасе вул. Кірылы і Мяфодзія, 8.

Такі інтэрактыў чакае кожнага ахвотнага, а аўтара найлепшай гісторыі супрацоўнікі музея абяцаюць узнагародзіць падарункам.

Палёту фантазіі паспрыяе не толькі атмасфера «Карэтнай» (калі вы там яшчэ не былі, абавязкова варта зазірнуць, каб даведацца, на чым ездзілі жыхары Мінска на мяжы XIX — XX стагоддзяў), але і гісторыя будынка, у якім цяпер знаходзіцца экспазіцыя.

У пачатку XIX стагоддзя паміж сучаснымі плошчай Свабоды, вуліцамі Кірылы і Мяфодзія і Герцэна стаяў мужчынскі кляштар манахаў-бернардзінцаў. У 1812 годзе, пасля ўступлення французскіх войскаў у Мінск, тут арганізавалі шпіталь для параненых французскіх салдат і афіцэраў. Магчыма, наш герой таксама трапіў у яго...

У 1817 годзе на тэрыторыі кляштара пачаліся будаўнічыя работы. Апроч іншага, быў пабудаваны і мураваны дом, які цяпер мае адрас Кірылы і Мяфодзія, 8. Але ў тыя часы ў ім жылі рамеснікі і чэлядзь манастыра. Таксама тут знаходзіўся бровар, невялікая саладоўня, а за ёй уладкавалі лазню.

Прайшоў час, адгрымелі два паўстанні (1830–1831 і 1863–1864 гадоў). Апошняе з іх паспрыяла таму, што касцёлы на беларускіх землях сталі закрываць і перадаваць праваслаўнай царкве. І хоць кляштар бернардзінцаў ніхто не адабраў, сумны лёс не абмінуў і яго: у верасні 1864 года ён быў закрыты, а ўсе яго збудаванні паступілі ў распараджэнне горада.

У 1870 годзе ў будынку па вуліцы Манастырскай (гэта і ёсць цяперашні дом №8 на вуліцы Кірылы і Мяфодзія) вырашылі размясціць гарадскі аўкцыён і ламбард. Але ж будынак быў заняты: у ім знаходзілася пажарная часць. Тады ў доме дабудавалі другі паверх.

Ужо ў пачатку XX стагоддзя кіраўніцтва пажарнай каманды прапанавала праект будаўніцтва цэйхгаўза — гаспадарчай пабудовы для захоўвання інструментаў. Работы былі завершаны ў 1906 годзе: цэйхгаўз прыбудавалі да двухпавярховага дома пажарнай каманды і гарадскога ламбарда на месцы, дзе раней па вуліцы Зыбіцкай ішла драўляная агароджа...

Гэтыя пераўтварэнні, вядома, бачыла Яна. Але ці ведала Яна тады, што ў XXI стагоддзі лёс прывядзе яе ў будынак былога цэйхгаўза, дзе ў 2014-м адкрылі «Карэтную», каб праз стагоддзі спаткацца з Ім?..

Дзіяна СЕРАДЗЮК.
seradzyuk@zviazda.by
Фота аўтара

УНП 690654706

Открытое акционерное общество

«Минобллифт»

Вид деятельности: монтаж электрообрудования зданий, включая лифты.
Адрес: 223053, Минская обл., Минский р-н, д. Боровляны, ул. 40 лет Победы, 21В

БУХГАЛТЕРСКИЙ БАЛАНС на 31 декабря 2015 года

Наименование статьи	В миллионах белорусских рублей
ДОЛГОСРОЧНЫЕ АКТИВЫ	
Основные средства	56
Нематериалные активы	1
Вложения в долгосрочные активы	1
Прочие долгосрочные активы	6
КРАТКОСРОЧНЫЕ АКТИВЫ	
Запасы	86
Расходы будущих периодов	17
Налоги по приобретенным ценностям	-
Краткосрочная дебиторская задолженность	3483
Краткосрочные финансовые вложения	-
Денежные средства	36
БАЛАНС	**3686**
СОБСТВЕННЫЙ КАПИТАЛ	
Уставный капитал	112
Добавочный капитал	15
Нераспределенная прибыль	58
Целевое финансирование	-
ОБЯЗАТЕЛЬСТВА	
Долгосрочные кредиты и займы	95
Краткосрочная кредиторская задолженность	3406
БАЛАНС	**3686**
ЧИСТЫЕ АКТИВЫ	**185**

ОТЧЕТ О ПРИБЫЛЯХ И УБЫТКАХ с 01 января 2015 по 31 декабря 2015 года

Наименование статьи	В миллионах белорусских рублей
Выручка от реализации товаров, работ, услуг	5 479
Себестоимость реализованных товаров, продукции, работ, услуг	(3 873)
Управленческие расходы	(1 691)
Расходы на реализацию	-
Прибыль (убыток) от реализации	(85)
Прочие доходы по текущей деятельности	2 691
Прочие расходы по текущей деятельности	(2 438)
Прибыль от текущей деятельности	168
Прибыль от инвестиционной и финансовой деятельности	(122)
Налог на прибыль	(41)
Чистая прибыль	5

Согласно аудиторскому заключению ООО «Партнераудит» бухгалтерская отчетность ОАО «Минобллифт» достоверно во всех существенных аспектах отражает финансовое положение ОАО «Минобллифт» на 31 декабря 2015 года и результаты его финансовой деятельности за 2015 год.

Руководитель: **Д.Н.Горох**
Гл. бухгалтер: **О.А.Ржеутская**

Открытое акционерное общество

«Радиотехника»

ПРОВОДИТ ОЧЕРЕДНОЕ ОБЩЕЕ СОБРАНИЕ АКЦИОНЕРОВ

30 марта 2016 года в 15.00

по адресу: Гродненская обл., г. Ошмяны, ул. Я. Колоса, д. 1.

ПОВЕСТКА ДНЯ СОБРАНИЯ:

1. Отчет директора об итогах финансово-хозяйственной деятельности ОАО «Радиотехника» за 2015 год. Утверждение ключевых показателей эффективности на 2016 год.
2. Отчет наблюдательного совета ОАО «Радиотехника» о проделанной работе в 2015 году.
3. О результатах аудита и проверки ревизионной комиссией финансовой и хозяйственной деятельности ОАО «Радиотехника», распределения прибыли и убытков ОАО «Радиотехника» за 2015 год.
4. Утверждение годовой бухгалтерской отчетности ОАО «Радиотехника» за 2015 год.
5. Об утверждении распределения и использования чистой прибыли (убытков). О выплате дивидендов за 2015 год.
6. Утверждение направлений распределения прибыли на 2016 год.
7. Об избрании членов наблюдательного совета, его составе и ревизионной комиссии ОАО «Радиотехника».
8. Утверждение размера вознаграждения членам наблюдательного совета и ревизионной комиссии ОАО «Радиотехника».
9. О внесении изменений в устав ОАО «Радиотехника».

Собрание проводится в очной форме. Время начала регистрации – 14.30. Акционеру иметь при себе паспорт, представителю акционера – паспорт и доверенность. Дата составления списка лиц, имеющих право на участие в собрании, – по состоянию реестра на 20.03.2016. Акционеры могут ознакомиться с материалами по собранию в рабочие дни, начиная с 23.03.2016 у председателя наблюдательного совета.

УНП 500227068

ОБЪЯВЛЕНИЕ О ТОРГАХ

Наименование (описание) имущества и его стоимость	**Лот № 1.** Лесорама, инв. №2386, 1988 года выпуска, стоимостью 871 273 000 белорусских рублей; **Лот № 2.** Комплект клеточного оборудования для содержания кур-несушек «Унивент-500», инв. №01101, 2007 года выпуска, стоимостью 232 907 849 белорусских рублей; **Лот № 3.** Комплект клеточного оборудования для выращивания ремонтного молодняка кур-несушек ТВЦЕ, инв. №01068, 2005 года выпуска, стоимостью 357 967 209 белорусских рублей.
Собственник (владелец) имущества	ОАО «Глубокская птицефабрика» (УНП 300019583)
Местонахождение (адрес) имущества	Лот № 1 – Витебская область, Глубокский район, д. Мерецкие; Лоты №№ 2, 3 – Витебская область, Глубокский район, д. Марцебылино, птичник 4,7.
Наличие обременений	Залог ОАО «Банк БелВЭБ»
Место (адрес), дата и время проведения торгов	25.03.2016 в 12.00 г. Витебск, ул. Б. Хмельницкого, 10/1, каб. 1.4
Справочная информация об организаторе торгов	Управление принудительного исполнения главного управления юстиции Витебского облисполкома 210015, г. Витебск, ул. Б. Хмельницкого, 10/1. Судебный исполнитель Ильющенков Алексей Александрович, тел./факс 8(0212)614018, 8(033)6879145, начальник отдела Бураков Игорь Вячеславович, тел. 80336878807
Условия и порядок проведения торгов	Лицо, желающее принять участие в торгах, до начала торгов обязано: 1. Подать письменную заявку на участие в торгах и дать подписку об отсутствии препятствий для приобретения имущества, предусмотренных законодательством. 2. Внести задаток в размере 10 процентов от стоимости имущества (по каждому лоту) на депозитный счет главного управления юстиции Витебского облисполкома № 3642903001037 в 200 филиале ОАО СБ «Беларусбанк», МФО 635, УНП 300002505, **не позднее 15.00 24.03.2016.** Минимальная величина первого шага – 5% от первоначальной стоимости лота. В соответствии с частью 3 статьи 401 Хозяйственного процессуального кодекса Республики Беларусь возмещение затрат на организацию и проведение торгов осуществляется покупателем имущества.

22 марта 2016 года

СОСТОИТСЯ ВНЕОЧЕРЕДНОЕ ОБЩЕЕ СОБРАНИЕ АКЦИОНЕРОВ

ОАО «Вишневка-2010»

С ПОВЕСТКОЙ ДНЯ:

1. О перезаключении договора безвозмездного пользования нежилым помещением в административном здании ОАО «Вишневка-2010» для размещения районной библиотеки.
2. Об оплате жилья по договору найма молодым специалистам.
3. Об отчуждении неиспользуемого в хозяйственных целях здания специализированного для производства продуктов питания, включая напитки, и табака.

Регистрация участников общего собрания акционеров будет осуществляться **22 марта 2016 года с 13.00 до 13.45** по месту проведения собрания.

Для регистрации необходимо иметь при себе: акционеру – паспорт, представителю акционера – паспорт и доверенность.

С материалами, подготовленными к собранию, можно ознакомиться по месту нахождения общества (Минский район, а.г. Вишневка, ул. Центральная, д. 1А) с 08.00 до 17.00 **с 14 марта по 22 марта 2016 года.**

УНП 600041880

БЕЛАРУЧСКИЙ СЕЛЬСКИЙ ИСПОЛНИТЕЛЬНЫЙ КОМИТЕТ

сообщает о проведении 11 апреля 2016 года открытого аукциона по продаже земельных участков в частную собственность для строительства и обслуживания одноквартирных жилых домов

Номер лота	Адрес земельного участка, кадастровый номер	Площадь, га	Инженерная и транспортная инфраструктура	Начальная цена, бел. руб.	Расходы по подготовке зем. документации	Сумма задатка, бел. руб.
1	Минская область, Логойский район, д. Мерковичи, У-6, кадастровый номер земельного участка 623280405101000061	0, 1450	Подъезд с грунтовой дороги, возможность подключения к коммуникациям	75 000 000	публикация в газете + 13 749 729	7 500 000
2	Минская область, Логойский район, д. Мерковичи, У-8, кадастровый номер земельного участка 623280405101000060	0, 1450	Подъезд с грунтовой дороги, возможность подключения к коммуникациям	75 000 000	публикация в газете + 13 749 729	7 500 000

Задаток (10% от начальной цены) перечисляется на расчетный счет № 3600619011127 в ЦБУ № 611 филиала № 500 – Минское управление ОАО «АСБ Беларусбанк», код 4901, получатель – Беларучский сельский исполнительный комитет.

Всем желающим предоставляется возможность ознакомиться с документацией и земельными участками, выставляемыми на аукцион.

Аукцион состоится 11 апреля 2016 года в 10.00 по адресу: Минская область, Логойский район, д. Алекшицы, ул. Центральная, д. 17.

Заявления на участие принимаются по рабочим дням с 08.00 до 13.00 и с 14.00 до 17.00 по адресу: Минская область, Логойский район, д. Алекшицы, ул. Центральная, д. 17.

Последний день приема заявлений – 5 апреля 2016 года до 17.00.

Контактные телефоны: (801774) 58436, 58445.

Центр Промышленной Оценки
- Организация аукционов
- Оценка всех видов имущества

ИЗВЕЩЕНИЕ О ПРОВЕДЕНИИ АУКЦИОНА

Организатор аукциона	**ЗАО «Центр промышленной оценки»,** г. Минск, ул. Мележа, 5/2, пом. 1703
Продавец	**Мядельское райпо, Минская область,** г. Мядель, ул. 1 Мая, д. 2

Предмет аукциона

Наименование	Назначение	Общая площадь	Инвентарный номер	Адрес
Лот №1				
Здание склада кожевенного сырья	Здание специализированное складов, торговых баз, баз материально-технического снабжения, хранилищ	510,1 кв.м	633/С-11421	Минская обл., Мядельский р-н, г. Мядель, пер. Заготовительный, д. 2
Составные части и принадлежности		забор из ж/б плит, металлические ворота		

Сведения о земельном участке: предоставлен на праве постоянного пользования для обслуживания здания склада кожевенного сырья пл. 0.2672 га

Начальная цена Лота №1 с НДС 20% – 400 000 000 белорусских рублей (снижена на 20%)

Лот №2				
Кафе «Над озером»	Здание специализированное для общественного питания	234,3 кв.м	633/С-11803	Минская обл., Мядельский р-н, Нарочский с/с, д. Черевки, пер. Центральная, д. 67
Составные части и принадлежности	Две беседки, покрытие из бетонной плитки			

Сведения о земельном участке: предоставлен на праве постоянного пользования для обслуживания здания кафе пл. 0.1300 га с установленными ограничениями водоохранная зона водных объектов вне прибрежных полос – озера Нарочь (пл. 0.100 га)

Начальная цена Лота №2 с НДС 20% – 800 000 000 белорусских рублей (снижена на 20%)

Лот №3			
Водонапорная башня	Сооружение специализированное водохозяйственного назначения	633/С-11171	Минская обл., Мядельский р-н, к.п. Нарочь, ул. Песчаная, д. 21
Артскважина		633/С-11169	

Сведения о земельном участке: для обслуживания зданий и сооружений продавцу предоставлен на праве постоянного пользования земельный участок пл. 0,2783 га. Ограничения (обременения) прав: водоохранная зона озера Нарочь.

Начальная цена Лота № 3 с НДС 20% – 303 000 000 белорусских рублей (снижена на 50%)

Задаток 10% от начальной цены предмета аукциона в белорусских рублях (BYR) перечисляется на р/с № 3012343260010; в Дирекции ОАО «Белинвестбанк» по г. Минску и Минской области (г. Минск, ул. Коллекторная, 11), БИК 153001739, УНП 191021390, получатель платежа – ЗАО «Центр промышленной оценки»

Срок подписания договора купли-продажи	**15** рабочих дней после проведения аукциона

Порядок проведения аукциона, оформления участия в аукционе, определения лица, выигравшего аукцион, условия оплаты предмета аукциона, а также возмещения затрат и оплаты вознаграждения за организацию аукциона оговорен в Условиях его проведения, размещенных на сайте организатора торгов **www.cpo.by.**

Предыдущее извещение о проведении аукциона опубликовано газете «Звязда»: по лоту №1 и №2 – от 12.01.2016, по лоту №3 – от 28.11.2015

Аукцион состоится 04.04.2016 в 14.00 по адресу: г. Минск, ул. Мележа, д. 5/2, пом. 1703.

Заявления на участие и необходимые **документы принимаются по 01.04.2016 до 17.00** по указанному адресу. Тел.: +375 17 280-36-37; 8029-183-69-71. **www.cpo.by. E-mail: auction@cpo.by**

ЛОГОЙСКИЙ СЕЛЬСКИЙ ИСПОЛНИТЕЛЬНЫЙ КОМИТЕТ

сообщает о проведении 13 апреля 2016 года открытого аукциона по продаже земельных участков в частную собственность гражданам Республики Беларусь для строительства и обслуживания одноквартирных жилых домов

№ лота	Адрес земельного участка, кадастровый номер	Площадь земельного участка, га	Инженерная инфраструктура	Начальная цена, руб.	Расходы по подготовке землеустроительной документации, руб.	Задаток (рублей)
1	д. Понизовье, ул. Центральная, д. 35А 623284604601000142	0,1482	водоснабжение	25 812 900	16 046 700 + реклама	2 581 300
2	д. Понизовье, ул. Руднянская, д. 3 623284604601000149	0,1400	водоснабжение	24 384 600	13 449 700 + реклама	2 438 500

Земельный участок в д. Понизовье, ул. Центральная, д. 35А имеет ограничения в использовании площадью 0,1482 га в связи с расположением в водоохранной зоне реки Гайна, земельный участок в д. Понизовье, ул. Руднянская, д. 3 имеет ограничения в использовании площадью 0,1400 га в связи с расположением в водоохранной зоне реки Гайна и площадью 0,0112 га в связи с расположением в охранной зоне линии электропередачи напряжением до 1000 вольт.

Задаток в размере 10% от начальной цены земельного участка перечисляется на р/с 3600619101109 в ЦБУ № 611 филиала № 500 Минское управление ОАО «АСБ Беларусбанк», г. Логойск, ул. Пролетарская, 1, УНН 600181577, код 04901. Победитель аукциона обязан в течение 10 рабочих дней после утверждения протокола о результатах аукциона внести плату за земельный участок и возместить расходы, связанные с подготовкой землеустроительной документации. Все участники могут ознакомиться с земельными участками и документацией на них. Иные обязанности победителя торгов и порядок проведения аукциона оговорены в условиях его проведения.

Аукцион состоится 13 апреля 2016 года в 10.00 по адресу: г. Логойск, ул. Тимчука, д. 6. Заявления на участие и необходимые документы принимаются по рабочим дням с 8.00 до 13.00 и с 14.00 до 17.00 по адресу: г. Логойск, ул. Тимчука, 6. Последний день приема заявлений – **7 апреля 2016 года до 17.00.**

Контактные телефоны: (801774) 55056, 55473.

РУП «Институт недвижимости и оценки» извещает о проведении открытого аукциона ПО ПРОДАЖЕ НАСОСНОЙ СТАНЦИИ, ОПЕРАТОРНОЙ, принадлежащей ООО «СЛАВЯНСКИЙ РЕСУРС»

Лот № 1	Насосная станция, операторная с инв. № 600/С-139558	Минская обл., Минский р-н, г. Заславль, ул. Привокзальная, д. 2	Начальная цена с НДС, $ США	Задаток, $ США
			380 000	10 000

Назначение – сооружение специализированное складов, хранилищ. Дата ввода в эксплуатацию – 31.12.2012. Общая площадь застройки – 499 кв.м. Составные части и принадлежности: - Насосная станция, операторная литер А: площадь – 23,9 кв.м; - Комплекс стальных резервуаров для хранения масла с 2 резервуарами емкостью 400 м³ литер Б и резервуаром емкостью 200 м³ литер В; - Площадка для разгрузки литер Г: площадь застройки – 6 кв.м.; - Площадка литер Д: площадь застройки – 259 кв.м.

ЗЕМЕЛЬНЫЙ УЧАСТОК

Земельный участок площадью 0,5854 га с кадастровым номером 641500000001001677. Целевое назначение – земельный участок для обслуживания существующих строений и сооружений производственной базы. Право постоянного пользования. Ограничения (обременения), устанавливаемые в отношении недвижимого имущества, находящегося в водоохранных зонах водоемов: водоохранная зона Заславского водохранилища, площадь 0,5854 га. На земельном участке расположены иные объекты, которые не выставляются на аукцион. Переход права на земельный участок осуществляется в соответствии с действующим законодательством Республики Беларусь.

УСЛОВИЯ

Победитель аукциона либо в случае, если аукцион признан несостоявшимся в силу того, что заявление на участие в аукционе подано только одним участником и он согласен приобрести Объект по начальной цене, увеличенной на 5% (пять процентов) – Претендент на покупку, должен подписать с Продавцом договор купли-продажи Объекта в течение 15 (пятнадцати) рабочих дней с назначенной даты проведения аукциона.

Валюта торгов – доллар США. Валюта платежа – белорусский рубль.

Оплата производится следующим образом:
- оплата 50% (Пятьдесят процентов) стоимости Объекта – в день подписания договора купли-продажи Объекта;
- оставшаяся сумма – в течение 30 (тридцати) дней с даты подписания договора купли-продажи Объекта.

В случае непоступления второго платежа, первая сумма не подлежит возврату.

Сумма для оплаты Объекта производится в белорусских рублях с применением официального курса Национального банка Республики Беларусь на день платежа.

Победитель аукциона (Претендент на покупку) оплачивает Организатору аукциона вознаграждение в размере 1,5% (Одного целого пяти десятых процента) от цены продажи Объекта в течение 3 (трех) банковских дней со дня подписания протокола о результатах аукциона.

Сумма для оплаты вознаграждения производится в белорусских рублях с применением официального курса Национального банка Республики Беларусь на дату подписания протокола о результатах аукциона.

Сумма для оплаты задатка за участие в аукционе производится в белорусских рублях с применением официального курса Национального банка Республики Беларусь на день платежа.

На Претендента на покупку распространяются правила и условия, установленные законодательством Республики Беларусь для Победителя аукциона.

Аукцион состоится 12.04.2016 в 11.00 по адресу: г. Минск, ул. Комсомольская, д. 11, 3 этаж, каб. 4. Шаг аукциона – 5%.

Порядок оформления участия в аукционе содержится на сайте Организатора аукциона **ino.by.**

Задаток перечисляется на р/с 3012154337010 в ОАО «БПС-Сбербанк» ЦБУ №703, 220004, г. Минск, ул. Кальварийская, д. 4а, код 369. Получатель – РУП «Институт недвижимости и оценки», УНП 190055182. Назначение платежа: задаток для участия в аукционе по продаже насосной станции, операторной ООО «СЛАВЯНСКИЙ РЕСУРС», **проводимом 12 апреля 2016 г.**

Заявления на участие и необходимые документы принимаются в рабочие дни с 8.30 до 12.30, с 13.30 до 16.30 по адресу: г. Минск, ул. Комсомольская, 11, каб. 6. Окончание приема заявлений – **08.04.2016 в 12.00.**

Все желающие могут предварительно ознакомиться с Объектом. Контактное лицо для осмотра Объекта: Палазник Герасим Викторович, 8 (029) 679-79-12.

Организатор аукциона или Продавец вправе снять лот с торгов до объявления его проданным без объяснения причин снятия.

☎ Организатор аукциона: 8 (017) 306-00-57, 8 (029) 356-90-03, 8 (029) 550-09-52 • www.ino.by • e-mail: torgi@ino.by

Бобруйское управление филиала «Центр «Белтехинвентаризация» оказывает услуги по:
- оценке имущества (недвижимость, транспорт, оборудование)
- организации и проведению аукционных торгов
- инвентаризации и оценке зеленых насаждений

ФИЛИАЛ «ЦЕНТР «БЕЛТЕХИНВЕНТАРИЗАЦИЯ» ИЗВЕЩАЕТ:
29 марта 2016 в 11.00 состоятся ПОВТОРНЫЕ открытые аукционные торги (торги) по продаже имущества, принадлежащего на праве собственности Республиканскому государственно-общественному объединению «Белорусское республиканское общество спасения на водах» (продавец), в составе:

Лот № 1 (предмет торгов)	Лот № 2 (предмет торгов)
Незавершенное законсервированное капитальное строение с инвентарным номером 710/U-70112 (здание неустановленного назначения), общей площадью 176,7 кв.м, расположенное по адресу: г. Бобруйск, пер. Затонный, 2А	Незавершенное законсервированное капитальное строение с инвентарным номером 710/U-70113 (здание неустановленного назначения), общей площадью 273,4 кв.м, расположенное по адресу: г. Бобруйск, пер. Затонный, 2А

Организатор торгов	Филиал «Центр «Белтехинвентаризация», УНП 102353509, ОКПО 55484006, ул. Чапаева, д. 4, 220034, г. Минск, к. 222, р/с 3012105618108 в Региональной Дирекции № 700 ОАО «БПС-Сбербанк» г. Минска МФО 153001369	
Продавец предмета торгов	Республиканское государственно-общественное объединение «Белорусское республиканское общество спасения на водах», УНП 100094953 ОКПО 00021545, пер. Обойный, 6, 220004, г. Минск, р/с 3015000213815 в ЦБУ № 538 г. Минск ОАО «Белинвестбанк» БИК 153001739, ул. Коржа, 11а	
Место проведения торгов и подачи документов	ул. Чонгарская, д. 54, г. Бобруйск, в здании Бобруйского управления Филиала «Центр «Белтехинвентаризация» в рабочие дни с 8.30 до 17.30	
Общие сведения	**Лот № 1**	**Лот № 2**
Начальная цена продажи	203 800 000 рублей с учетом НДС	231 100 000 рублей с учетом НДС
Размер задатка	5% от начальной цены – 10 190 000 рублей	5% от начальной цены – 11 555 000 рублей
Номер расчетного счета для перечисления задатка	**Получатель платежа** – Филиал «Центр «Белтехинвентаризация», р/с 3012105618108 в Региональной Дирекции № 700 ОАО «БПС-Сбербанк» г. Минска МФО 153001369, УНП 102353509	
Информация о земельном участке	Земельный участок с кадастровым номером 741000000009000730, площадь земельного участка для обслуживания здания – 0,0586 га. Имущественные права на земельный участок – право аренды	Земельный участок с кадастровым номером 741000000009000730, площадь земельного участка для обслуживания здания – 0,1303 га. Имущественные права на земельный участок – право аренды
Характеристика предмета торгов	Здание двухэтажное, фундамент – ж/бетон. блоки, стены и перегородки – ж/бетон. панели, перекрытия – ж/бетонное; кровля – шифер; полы и проемы отсутствуют, степень готовности – 51%, инженерные коммуникации отсутствуют. Здание можно использовать под жилье, расположено на берегу р. Березина. Хорошо развита инфраструктура.	Здание одноэтажное кирпичное, фундамент – ж/бет. блоки, перекрытия – ж/бетонное; кровля, полы и проемы – отсутствуют, степень готовности – 50%, инженерные коммуникации отсутствуют. Здание можно использовать под склад или производственный цех, расположено на берегу р. Березина. Хорошо развита инфраструктура
Условия продажи предмета торгов	Без условий	
Срок заключения договора купли-продажи	В течение 20 (двадцати) рабочих дней с момента подписания протокола о результатах аукционных торгов	
Сроки и условия оплаты	50% стоимости по лотам – одноразовым платежом в течение календарного месяца, оставшаяся сумма допускается в рассрочку от 3-х до 6-ти месяцев	
Срок подачи документов, осмотра объектов и внесения задатка	по 24 марта 2016 г. включительно до 16.00	

Победитель (Претендент на покупку) возмещает затраты на организацию и проведение торгов не позднее 3 (трех) рабочих дней с момента подписания протокола о результатах аукционных торгов на основании счета-фактуры, выдаваемой Организатором торгов.

**Более подробная информация об условиях участия в торгах, перечне документов, прилагаемых к заявлению на участие в торгах, опубликована в газете «Звязда» от 10 июня 2015 г.

Получить доп. информацию о продаже имущества можно по адресу: г. Бобруйск, ул. Чонгарская, 54 или связавшись с нами по телефонам: 8 (0225) 72 01 32, 72 13 93, 8 (044) 710-50-85 в рабочие дни с 8.30 до 17.30

ОАО «Стройтрест №1»

ИНФОРМИРУЕТ О ВНЕСЕНИИ ДОПОЛНЕНИЯ В ОБЪЯВЛЕНИЕ О ПРОВЕДЕНИИ ОБЩЕГО СОБРАНИЯ АКЦИОНЕРОВ,
опубликованного в газете «Звязда» 26 февраля 2016 года №37:

С информацией о деятельности Общества за 2015 год и основных направлениях деятельности на 2016 год можно ознакомиться в рабочие дни с 09.03.2016 по 27.03.2016 с 9.00 до 18.00 с перерывом с 13.00 до 14.00 по месту нахождения Общества: г. Минск, ул. Платонова, 15; в день проведения собрания – по месту его проведения.

С иными материалами, подготовленными к собранию, можно ознакомиться в рабочие дни с 21 по 27 марта 2016 г. с 9.00 до 18.00 с перерывом с 13.00 до 14.00 по месту нахождения Общества: г. Минск, ул. Платонова, 15; в день проведения собрания – по месту его проведения с 9.00 до 13.00.

УНП 100288960

Центр Промышленной Оценки
- **Организация аукционов**
- **Оценка всех видов имущества**

ИЗВЕЩЕНИЕ О ПРОВЕДЕНИИ АУКЦИОНА

Организатор аукциона	**ЗАО «Центр промышленной оценки»,** г. Минск, ул. Мележа, 5/2, пом. 1703
Продавец	**ООО «Глобал-Сити»,** г. Минск, ул. Фабрициуса, 9, пом. 5, каб. 17

Предмет аукциона

Наименование	Назначение	Инвентарный номер	Общая площадь
Помещение 1-го этажа и надстройки, расположенные в здании компрессорной с градирней	Помещение неустановленного назначения	500/D-698596	593 кв.м

Месторасположение предмета аукциона: **г. Минск, ул. Фабрициуса, д. 9, пом. 2**

Сведения о земельных участках: 1) Земельный участок пл. **0.2592** га предоставлен продавцу для эксплуатации и обслуживания зданий и сооружений на праве **временного пользования** (срок действия: по 31.07.2020). 2) Земельный участок пл. **0.0192** га предоставлен продавцу на праве аренды (доля: 1/2) для эксплуатации и обслуживания здания специального иного назначения, здания специализ. складов, торговых баз, баз материально-технич. снабжения, хранилищ и здания административно-хозяйственного (помещения неустановленного назначения) (проезд)

Начальная цена с НДС 20% – 200 000 долларов США

Оплата за предмет аукциона с учетом НДС 20% производится резидентами РБ в белорусских рублях по курсу Нацбанка РБ на дату платежа; нерезидентами РБ в белорусских рублях либо в иностранной валюте по курсу Нацбанка РБ на дату платежа в порядке, предусмотренном в договоре купли-продажи

Предмет аукциона обременен договорами аренды

Задаток 10% от начальной цены предмета аукциона в белорусских рублях перечисляется на р/с №3012343260010; нерезидентами РБ в валютном эквиваленте по курсу Нацбанка РБ на дату платежа на в/с: в долларах США (USD) – 3012743260072; в евро (EUR) – 3012343265060; в российских рублях (RUB) – 3012743260098; в Дирекции ОАО «Белинвестбанк» по г. Минску и Минской области, БИК 153001739, УНП 191021390, получатель платежа ЗАО «Центр промышленной оценки»

Срок подписания договора купли-продажи	**15** рабочих дней после проведения аукциона

Условия оплаты предмета аукциона

Если между продавцом и покупателем (победитель аукциона либо единственный участник аукциона, согласившийся приобрести предмет аукциона по начальной цене, увеличенной на 5%) в течение срока, установленного для подписания договора купли-продажи, не достигнута договоренность по срокам и о порядке оплаты за предмет аукциона, такая оплата должна быть произведена в течение **30 (тридцати) календарных дней** после подписания договора купли-продажи

Порядок проведения аукциона, оформления участия в аукционе, определения лица, выигравшего аукцион, а также возмещения затрат за организацию аукциона оговорен в Условиях его проведения, размещенных на сайте организатора торгов **www.cpo.by**

Дата и время проведения аукциона	**14.04.2016 в 11.00 по адресу: г. Минск, ул. Мележа, д. 5/2, пом. 1703, ЗАО «Центр промышленной оценки»**
Дата и время окончания приема документов	**11.04.2016 до 17.00 по адресу: г. Минск, ул. Мележа, д. 5/2, пом. 1703, ЗАО «Центр промышленной оценки»**
Контактные телефоны	**Тел.: +375 17-280-36-37; +375 29-183-69-71. E-mail: auction@cpo.by**

ОАО «БЕЛТРУБОПРОВОДСТРОЙ»

г. Минск, ул. М. Богдановича, д. 129

сообщает, что 30 марта 2016 г. в 11.00
в конференц-зале акционерного Общества по адресу: 220123, г. Минск, ул. М. Богдановича, 129

СОСТОИТСЯ ГОДОВОЕ ОЧЕРЕДНОЕ ОБЩЕЕ СОБРАНИЕ АКЦИОНЕРОВ С ПОВЕСТКОЙ ДНЯ:

1. Об итогах финансово- хозяйственной деятельности Общества за 2015 год. Об основных направлениях хозяйственной деятельности Общества на 2016 год. Отчет генерального директора Общества.
2. О рассмотрении Заключения ревизионной комиссии по результатам проведения ежегодной ревизии деятельности Общества за 2015 год.
3. О рассмотрении Аудиторского заключения, подготовленного по результатам проведения ежегодного аудита Общества.
4. Утверждение годового отчета Общества за 2015 год, бухгалтерского баланса, отчета о прибылях и убытках Общества по итогам финансово-хозяйственной деятельности за 2015 год.
5. Утверждение направлений использования чистой прибыли в 2016 году. О порядке и сроках выплаты дивидендов по итогам финансово-хозяйственной деятельности за 2015 год.
6. Избрание членов Совета директоров Общества.
7. Избрание членов ревизионной комиссии Общества.
8. Утверждение изменений в Устав Общества.

Собрание проводится в очной форме. Дата составления списка лиц, имеющих право на участие в собрании, **26 февраля 2016 года.**

С материалами, подготовленными к собранию, можно ознакомиться по адресу: г. Минск, ул. М. Богдановича, 129 в рабочие дни **с 22 марта 2016 г.**

Регистрация участников собрания с 9.00 до 10.45 по месту проведения собрания. Для регистрации при себе иметь следующие документы: акционеру Общества – паспорт, представителю акционера – паспорт и доверенность.

Сведения по телефонам: 334-93-19, 334-33-83.

УНП 100364117 ***Совет директоров***

ОБЪЯВЛЕНИЕ О ПОВТОРНЫХ ТОРГАХ

Наименование (описание) имущества и его стоимость	**ЛОТ № 1.** Грузовой автомобиль Фольксваген LT 46, регистрационный номер АВ 7209-2, 1999 года выпуска, стоимостью 82 365 000 белорусских рублей **ЛОТ № 2.** Легковой автомобиль ВАЗ 21214, регистрационный номер 8054 ВЕ-2, 2008 года выпуска, стоимостью 35 700 000 белорусских рублей
Собственник (владелец) имущества	ОАО «Глубокская птицефабрика» (УНП 300019583)
Местонахождение (адрес) имущества	Витебская область, Глубокский район, д. Марцебылино, мех. двор предприятия
Наличие обременений	нет
Место (адрес), дата и время проведения торгов	25.03.2016 в 10.00 г. Витебск, ул. Б. Хмельницкого, 10/1, каб. 1.4
Справочная информация об организаторе торгов	Управление принудительного исполнения главного управления юстиции Витебского облисполкома 210015, г. Витебск, ул. Б. Хмельницкого, 10/1. Судебный исполнитель Ильющенков Алексей Александрович, тел./факс 8(0212)614018, 8(033)6879145, начальник отдела Бураков Игорь Вячеславович, тел. 80336878807
Условия и порядок проведения торгов	Лицо, желающее принять участие в повторных торгах, до начала повторных торгов обязано: 1. Подать письменную заявку на участие в повторных торгах и дать подписку об отсутствии препятствий для приобретения имущества, предусмотренных законодательством. 2. Внести задаток в размере 10 процентов от стоимости имущества (по каждому лоту) на депозитный счет главного управления юстиции Витебского облисполкома № 3642903001037 в 200 филиале ОАО СБ «Беларусбанк», МФО 635, УНП 300002505, **не позднее 15.00 24.03.2016.** Минимальная величина первого шага – 5% от первоначальной стоимости лота. В соответствии с частью 3 статьи 401 Хозяйственного процессуального кодекса Республики Беларусь возмещение затрат на организацию и проведение торгов осуществляется покупателем имущества.

ООО «Центр эксперт-услуг» (Организатор аукциона)

проводит повторный открытый аукцион по продаже:

ОДНОЭТАЖНОГО КИРПИЧНОГО ЗДАНИЯ ДИСПЕТЧЕРСКОЙ

(здания неустановленного назначения) с инвентарным номером 350/С-135708, общей площадью диспетчерской – 8,4 кв.м (составные части: мастерская площадью застройки – 66 кв.м, металлические ворота), расположенного по адресу: г. Гомель, ул. Комсомольская, 3а, на земельном участке площадью 0,0111 га, предоставленном на праве аренды сроком по 07.04.2019 г.

Начальная цена – 240 004 800 бел. рублей с НДС.
Шаг аукциона – 5% от начальной цены.
Задаток – 10 000 000 бел. рублей.

Задаток перечисляется до подачи заявления на участие в аукционе на расчетный счет 3012403517013 в «Приорбанк» ОАО ЦБУ 400 г. Гомель, МФО 153001749, УНП 491058984, получатель платежа ООО «Центр эксперт-услуг», назначение платежа: задаток для участия в аукционе согласно извещению в газете «Звязда» от 11.03.2016 г.

Перечень документов, необходимых для участия в аукционе, порядок проведения аукциона и оформления его результатов, дополнительная информация об Объекте аукциона размещены на сайте **standard.by.**

Переход права аренды на земельный участок осуществляется в соответствии с действующим законодательством Республики Беларусь.

Участник, ставший победителем аукциона или единственным участником аукциона, который согласится приобрести предмет аукциона по начальной цене продажи, увеличенной на 5%, обязан: в течение 5 (пяти) рабочих дней после подписания в день проведения аукциона протокола о результатах аукциона возместить затраты Продавца на организацию и проведение аукциона (расходы на публикацию обязательных извещений и рекламных материалов). Размер такого возмещения не должен превышать суммы фактических затрат на организацию и проведение аукциона, а также включать затраты по ранее проведенным нерезультативным, несостоявшимся аукционам, в случае повторного выставления объекта на торги и определяется на основании представленных Организатором аукциона документов; в течение 5 (пяти) рабочих дней после подписания в день проведения аукциона протокола о результатах аукциона заключить с Продавцом договор купли-продажи объекта недвижимости (далее договор купли-продажи); произвести оплату в сроки, установленные договором купли-продажи; если в течение срока, установленного для подписания договора купли-продажи, не достигнута договоренность по срокам и порядку оплаты за объект недвижимости, в течение 30 (тридцати) календарных дней после подписания договора купли-продажи, произвести оплату за объект недвижимости.

Аукцион состоится **25 марта 2016 г. в 11.00** по адресу: 246028, г. Гомель, ул. Старочерниговская, 7а. Заявление на участие в аукционе и необходимые документы принимаются **по 23 марта 2016 г. до 16.00** по указанному адресу.

Тел.: 8 0232 21 21 61, + 375 29 685 49 86.
E-mail: 6854986@standard.by.

Standard.by®

ИЗВЕЩЕНИЕ О ПРОВЕДЕНИИ АУКЦИОНА ПО ПРОДАЖЕ ЗЕМЕЛЬНЫХ УЧАСТКОВ ДЛЯ СТРОИТЕЛЬСТВА И ОБСЛУЖИВАНИЯ ОДНОКВАРТИРНЫХ БЛОКИРОВАННЫХ ЖИЛЫХ ДОМОВ

Организатор аукциона – Крошинский сельский исполнительный комитет Барановичского района

№ п/п	Местоположение земельного участка, адрес, кадастровый номер участка	Характеристика инженерных коммуникаций	Условия инженерного развития инфрастуктуры застраиваемой территории	Площадь земельного участка (га)	Назначение участка	Начальная цена объекта (руб.)	Сумма задатка (руб.)	Расходы по формированию и регистрации земельного участка и проведению аукциона (руб.)
1	Республика Беларусь, Брестская обл., Барановичский район, Крошинский с/с, д. Лавриновичи, ул. Мирная, д. 13. Кадастровый номер 120483003801000195	Участок свободен от застройки, до линии электропередач, водопровода, газопровода – 30 м, канализация – частная	Линия электропередач, водопровод, газопровод на стадии проектирования	0,15	Для строительства и обслуживания жилого дома	34519805	3451981	6824898, кроме того, расходы по размещению извещения о проведении аукциона в СМИ и другие расходы по проведению аукциона
3	Республика Беларусь, Брестская обл., Барановичский район, Крошинский с/с, д. Лавриновичи, ул. Мирная, д. 13А. Кадастровый номер 120483003801000194	Участок свободен от застройки, до линии электропередач, водопровода, газопровода – 30 м, канализация – частная	Линия электропередач, водопровод, газопровод на стадии проектирования	0,15	Для строительства и обслуживания жилого дома	34519805	3451981	5957136, кроме того, расходы по размещению извещения о проведении аукциона в СМИ и другие расходы по проведению аукциона

Аукцион состоится 11 апреля 2016 года в 15.00 в здании Крошинского сельиспролкома по адресу: Республика Беларусь, Брестская область, Барановичский район, аг. Крошин, ул. Ленина, 8.

Условия аукциона:

1. Наличие не менее двух участников;
2. Приступить к строительству жилого дома не позднее одного года после получения свидетельства (удостоверения) о государственной регистрации права на земельный участок.
3. Продажа земельных участков производится гражданам Республики Беларусь, постоянно проживающим на территории Республики Беларусь или приравненным к постоянно проживающим в соответствии с законодательством.
4. Шаг аукциона к начальной цене земельного участка – 5%.
5. Для участия в аукционе необходимо в сроки, указанные в извещении, предоставить в комиссию по проведению аукциона заявление, к заявлению прилагают:

- заверенную банком копию платежного поручения (квитанцию) о внесении задатка;
- копию документа, удостоверяющего личность (паспорт) покупателя или его доверенного лица;
- доверенность, удостоверенную нотариально, если в аукционе участвует представитель физического лица.

При подаче документов на участие в аукционе граждане предъявляют паспорт или иной документ, удостоверяющий личность.

6. *Сумма задатка перечисляется* ***до 6 апреля 2016 года до 17.00*** *на расчетный счет 3641211080030 филиал 802 ОАО «АСБ Беларусбанк» код 245, (г. Барановичи, бульвар Штоккерау, 8а).*

Получатель – УНП 200046981, Крошинский сельский исполнительный комитет, 225362, Брестская обл., Барановичский р-н, агрогородок Крошин.

Победитель аукциона – участник, предложивший наибольшую цену.

Аукцион признается несостоявшимся, если заявление на участие подано менее чем двумя участниками, предмет аукциона не может быть продан по начальной цене.

7. Победитель аукциона обязан:

- оплатить в течение 10 рабочих дней со дня принятия решения о предоставлении земельного участка стоимость объекта продажи и затраты, связанные с подготовкой и проведением аукциона по оформлению и государственной регистрации создания земельных участков, а также затраты, связанные с размещением извещения о проведении аукциона в средствах массовой информации.

8. Всем желающим предоставляется возможность предварительно ознакомиться с объектом продажи.

Каждый четверг недели после опубликования настоящего извещения в СМИ по предварительной записи в комиссию по телефонам: (8-0163) 43 72 35, 43 72 36, 43 75 68.

9. Продажа земельных участков производится без изменения их целевого назначения.
10. Покупатель, желающий участвовать в торгах по нескольким лотам, вносит задаток в размере 10% от начальной цены земельного участка. Победителем является участник, предложивший наибольшую стоимость.
11. Заявления на участие в аукционе принимаются после размещения извещения о проведении аукциона в СМИ в рабочие дни **с 11 марта 2016 года по 6 апреля 2016 года** в комиссии с 8.00 до 13.00 и с 14.00 до 17.00 (каб. 1 сельисполкома).

Последний день приема документов – **6 апреля 2016 года до 15.00.** Заключительная регистрация участников аукциона – **11 апреля 2016 года с 14.00 до 15.00.** К участию в торгах не допускаются участники, не прошедшие заключительную регистрацию.

Участник, ставший победителем аукциона, после окончания аукциона обязан: подписать протокол аукциона в день проведения аукциона; не позднее 10 дней после вступления в силу решения о предоставлении земельного участка возместить расходы по формированию и регистрации земельного участка и затраты на проведение аукциона; произвести регистрацию права частной собственности на земельный участок.

В случае отказа или уклонения победителя аукциона в установленный срок от внесения платы за предмет аукциона, выполнения условий, предусмотренных в протоколе аукциона, и решения об изъятии земельного участка для проведения аукциона внесенный им задаток и затраты на организацию и проведение аукциона возврату не подлежат.

МАСЛЕНІЦА ІДЗЕ...

Па гарызанталі: 1. Дзень масленічнага тыдня, калі зяці прыходзілі да сваіх цешчаў «на бліны». **4.** Масленіца ідзе, блін ды ... нясе (прык.). **6.** Бліны — сонцу ... (прык.). **9.** ... вясны. Старажытны беларускі абрад, які пачынаўся на Масленіцу і дасягаў кульмінацыі на Дабравешчанне (7 красавіка). **11.** Кіславаты напітак. **13.** І кошка бліноў напячэ, калі ... сцячэ (прык.). **16.** Тое, чым на першы дзень Вялікага посту (14 сакавіка) выкалупвалі з зубоў скаромнае, і гарэлкай паласкалі рот. **17.** Жаданне, патрабаванне. **18.** Паўднёвая расліна з пахучымі белымі кветкамі. **19.** На Дабравешчанне зіму не лай і ... трымай (прык.). **22.** Рыбалоўны кручок (разм.). **23.** Дзень масленічнага тыдня, які называлі «цешчыны вячоркі»; у гэты дзень зяці запрашалі цешчаў да сябе ў госці. **25.** Дарожны куфэрак. **27.** Чужыя грошы — ... (прык.). **28.** Тое, што і прыгожы (нар., паэт.).

Па вертыкалі: 1. Невялікая шкляначка, часта на ножцы. **2.** Кароткі пушок на паверхні некаторых тканін. **3.** Страва. **5.** Моцны крык. **6.** Тое, што і песня. **7.** Майстар сваёй справы. **8.** Мусульманская рэлігія. **10.** «А ў нас сёння ..., ...,// А з-пад куста ластаўка, ластаўка». З масленічнай песні. **12.** Дзівак, своеасаблівы чалавек (разм.). **14.** Пункт вартавання, пост. **15.** Вясной карову за ... падымай (прык.). **20.** «Надакучыла ж зіміца! // Прыхадзі хутчэй, ...». З паэмы Я. Коласа «Сымон-музыка». **21.** ... і пацалункі лік не любяць (прык.). **23.** «Ой, у полі, у полі ... лятала//Лелёй, лелёй, лелёй, лей!//... лятала, пер'е раняла». З вяснянкі. **24.** Гатунак белай гліны, што ідзе на выраб фаянсу. **25.** «Памажы, маці, нам вясну гукаці//..., дай, ..., дай». З вяснянкі. **26.** Першая нота музычнай гамы.

Склаў Лявон ЦЕЛЕШ, *г. Дзяржынск.*

Праверце, калі ласка, адказы:

Па гарызанталі: 1. Чаўбер. **4.** Мёд. **6.** Сваякі. **9.** Гуканне. **11.** Квас. **13.** Сала. **16.** Шыпка. **17.** Воля. **18.** Мірт. **19.** Сані. **22.** Ямар. **23.** Пятніца. **25.** Баян. **27.** Аскома. **28.** Красны.

Па вертыкалі: 1. Чарка. **2.** Ворс. **3.** Рагу. **5.** Ёкат. **6.** Спеў. **7.** Ас. **8.** Іслам. **10.** Масленка. **12.** Арыгінал. **14.** Варта. **15.** Хвост. **20.** Вясна. **21.** Бліны. **23.** Плава. **24.** Анак. **25.** Божа. **26.** До.

СЁННЯ

Сонца

	Усход	Захад	Даўжыня дня
Мінск —	7.34	19.07	11.33
Віцебск —	7.24	18.55	11.31
Магілёў —	7.24	18.57	11.33
Гомель —	7.19	18.54	11.35
Гродна —	7.49	19.22	11.33
Брэст —	7.48	19.24	11.36

Месяц

Маладзік 09.03 — 14.03.
Месяц у сузор'і Цяльца.

Імяніны

Пр. *Ганны, Івана, Пятра, Сяргея.*
К. *Бенядзікта, Канстанціна.*

Фота Аляксандра ШАБЛЮКА.

ЗАЎТРА

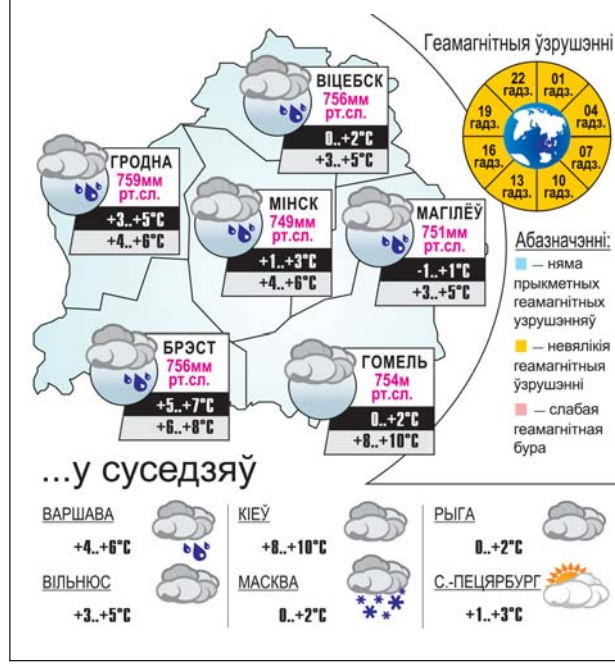

Даты | Падзеі | Людзі

11 САКАВІКА

1878 год — на пасяджэнні Французскай акадэміі навук адбылася дэманстрацыя фанографа Томаса Эдысана, патэнт на вынаходства якога ён атрымаў літаральна за месяц да гэтага. Дэманстраваў навінку супрацоўнік вынаходніка, адзін з піянераў тэлефаніі, распрацоўшчык першай у свеце тэлефоннай станцыі на два дзясяткі абанентаў, венгерскі інжынер Тывадар Пушкаш. Ён паказаў паважанай навуковай супольнасці, як пры прайграванні запісу гуку іголка, рухаючыся па канаўцы, перадае ваганні на пругкую мембрану, якая вырабляе гук. Усё спачатку ішло гладка, але аказалася, што не ўсе свяцілы французскай навукі адэкватна ўспрынялі «машыну, якая размаўляе». На дэманстрацыі адбыўся кур'ёзны выпадак. Калі са скрынкі пачуўся голас, прафесар-філолаг Жан Буйяр накінуўся на інжынера Пушкаша са словамі: «Нягоднік! Вы думаеце, мы дазволім чэрававяшчальнікам ашукваць нас?! Як вы маглі паверыць ашуканцу, які пераконвае нас, што нікчэмны метал можа прайграваць высакародныя гукі чалавечай гаворкі?..» На самай жа справе вынаходства стала сапраўднай дзівоснай падзеяй таго часу.

1910 год — нарадзіўся Канстанцін Канстанцінавіч Какінакі, заслужаны лётчык-выпрабавальнік СССР, Герой Савецкага Саюза, палкоўнік. У час Вялікай Айчыннай вайны камандаваў 401-м знішчальным авіяцыйным палком. У 1942-1950 гадах праводзіў выпрабаванні серыйных самалётаў МіГ. З 1951 года працаваў у канструктарскім бюро А.І. Мікаяна. У 1960 годзе на самалёце Е-66 устанавіў абсалютны сусветны рэкорд хуткасці палёту па замкнутым маршруце 100 км — 2148,66 км у гадзіну.

1911 год — 105 гадоў таму нарадзіўся (г. Ліда) Аркадзь Бейнусавіч Мігдал, савецкі вучоны-фізік, акадэмік АН СССР. У 1936 годзе скончыў Ленінградскі дзяржаўны ўніверсітэт. Працаваў у Інстытуце фізічных праблем, Інстытуце атамнай энергетыкі, Інстытуце тэарэтычнай фізікі АН СССР. Аўтар навуковых даследаванняў па атамнай і ядзернай фізіцы, квантавай тэорыі поля і іншых праблемах сучаснай тэарэтычнай фізікі. Памёр у 1991 годзе.

Было сказана

Аркадзь КУЛЯШОЎ, народны паэт Беларусі:
«Раны гояцца часам, а дружбаю — гора».

■ Вясновае

НЕ ЗБІРАЦЬ ПЕРШАЦВЕТЫ, А ЛЮБАВАЦЦА ІМІ

заклікае нас інспекцыя па ахове жывёльнага і расліннага свету

Брэсцкая абласная інспекцыя размясціла інфармацыю на гарадскіх сайтах, а таксама даслала пісьмы ў сродкі масавай інфармацыі з просьбай разгарнуць кампанію па абароне першацветаў.

Першыя вясновыя кветкі ўжо з'явіліся ў паўднёвых раёнах Брэстчыны. Але людзі, бываючы ў лесе, амаль заўсёды стараюцца сабраць букецік. Ды кволыя і далікатныя краскі хутка вянуць у вадзе. А з-за варварскай нарыхтоўкі, як сцвярджаецца ў пісьме, іх з кожным годам становіцца меней, асабліва ў ваколіцах гарадоў. Некаторыя суайчыннікі нават не ведаюць, што большасць першацветаў уключана ў Чырвоную кнігу Беларусі, за іх збор прадугледжана адміністрацыйная адказнасць.

Калі мы купляем букецік духмянай пралескі на рагу вуліцы, мы стымулюем браканьераў — націскаюць на нашу свядомасць аўтары памянёнага пісьма. І сапраўды, японцы, калі сузіраюць квітнеючую сакуру, не ламаюць яе галінкі, каб занесці дадому. Можа і нам нейкім чынам укараняць моду на любаванне кветкамі ў натуральным прыродным асяродку? Тым больш што ў нашых шыротах іх не так і многа.

Святлана ЯСКЕВІЧ. *yackevich@zviazda.by*

УСМІХНЕМСЯ

Калі раніцай жонка вас будзіць словамі: «Прачніся, мілы, я прыгатавала табе твой любімы сняданак», значыць:

а) вы заснулі ў палюбоўніцы,

б) вы яшчэ не прачнуліся,

в) напярэдадні вечарам яна купіла дарагую сумку,

г) абед вам будзе падаваць цешча, якая прыехала пагасціць на месяц,

д) ноч удалася,

е) напярэдадні вечарам вы прыйшлі дадому як бэля п'яны і, калі яна дапамагала вам распрануцца, сказалі ёй: «Адчапіся, я жанаты!»,

ж) на вуліцы дождж, і трэба выгульваць сабаку,

з) калі ваша жыццё застрахавана, пераканайцеся, што кава не пахне антыфрызам.

Вырашыў папесціць жонку стрыптызам... Увесь выхадны на канапе ў трусах валяюся.

Малюнак Алега ПАПОВА.

ЗВЯЗДА БЕЛАРУСКАЯ ГАЗЕТА

ЗАСНАВАЛЬНІКІ: Савет Рэспублікі Нацыянальнага сходу Рэспублікі Беларусь, Палата прадстаўнікоў Нацыянальнага сходу Рэспублікі Беларусь, Савет Міністраў Рэспублікі Беларусь

РЭГІСТРАЦЫЙНАЕ ПАСВЕДЧАННЕ НУМАР 2 АД 17 ЛЮТАГА 2009 ГОДА, ВЫДАДЗЕНАЕ МІНІСТЭРСТВАМ ІНФАРМАЦЫІ РЭСПУБЛІКІ БЕЛАРУСЬ.

Дырэктар — галоўны рэдактар КАРЛЮКЕВІЧ Аляксандр Мікалаевіч.

РЭДАКЦЫЙНАЯ КАЛЕГІЯ: Н. ДРЫЛА, Н. КАРПЕНКА (першы намеснік галоўнага рэдактара), А. ЛЯЎКОВІЧ (першы намеснік дырэктара), М. ЛІТВІНАЎ (намеснік галоўнага рэдактара), В. МЯДЗВЕДЗЕВА (намеснік галоўнага рэдактара), А. КЛЯШЧУК, Н. РАСОЛЬКА, С. РАСОЛЬКА, А. СЛАНЕЎСКІ (намеснік галоўнага рэдактара), В. ЦЕЛЯШУК, Л. ЦІМОШЫК (намеснік галоўнага рэдактара).

Выдавец — Рэдакцыйна-выдавецкая ўстанова «Выдавецкі дом «Звязда».

НАШ АДРАС: 220013 г. Мінск, вул. Б. Хмяльніцкага, 10-а.

ТЭЛЕФОНЫ: прыёмнай – 287 19 19 (тэл./факс); аддзелаў: пісьмаў — 284 44 04, падпіскі і распаўсюджвання — 284 44 04, бухгалтэрыі: 287 18 81.

Аўтары апублікаваных матэрыялаў нясуць адказнасць за падбор і дакладнасць фактаў. Іх меркаванні не заўсёды супадаюць з меркаваннем рэдакцыі. Рэдакцыя па сваім меркаванні адбірае і публікуе адрасаваныя ёй пісьмы. Перадрук матэрыялаў, апублікаваных у «Звяздзе», толькі з дазволу рэдакцыі.

http://www.zviazda.by;
e-mail: info@zviazda.by,
(для зваротаў): zvarot@zviazda.by

ПРЫЁМ тэл./факс: 287 17 79,
РЭКЛАМЫ e-mail: reklama@zviazda.by

Матэрыялы, пазначаныя гэтым значком, носяць рэкламны характар. Адказнасць за змест рэкламы нясуць рэкламадаўцы.

Газета аддрукавана ў Рэспубліканскім унітарным прадпрыемстве «Выдавецтва «Беларускі Дом друку». ЛП № 02330/106 ад 30.04.2004. 220013, Мінск, пр. Незалежнасці, 79. Выходзіць 5 разоў на тыдзень.

Тыраж 20.108. Індэкс 63850. Зак. № 1048.

Нумар падпісаны ў 19.30 10 сакавіка 2016 года.

М 1 2 3 4 5 6 7 8 9 10 11 12
П 1 2 3 4 5 6 7 8 9 10 11 12