Родная газета на роднай мове

ЗВЯЗДА

Выдаецца з 9 жніўня 1917 г.

25 САКАВІКА 2016 г. ПЯТНІЦА № 55 (28165) Кошт 2100 рублёў

БЕЛАРУСКАЯ ГАЗЕТА

Камунальныя тарыфы павышацца не будуць

СТАР. 2

«Мінск і мінчане», якія здзіўляюць

СТАР. 5

Праграма тэлебачання на наступны тыдзень

20 КАНАЛАЎ

ЛІЧБА ДНЯ

63 715

Гэта сярэдняя колькасць выбаршчыкаў на выбарчую акругу па выбарах дэпутатаў Палаты прадстаўнікоў Нацыянальнага сходу Беларусі шостага склікання. Цэнтральная камісія ўстанаўлівае гэтую лічбу не пазней за пяць месяцаў да заканчэння тэрміну паўнамоцтваў Палаты прадстаўнікоў дзеючага склікання, зыходзячы з колькасці выбаршчыкаў пры правядзенні апошніх выбараў».

Курсы замежных валют, устаноўленыя НБ РБ з 25.03.2016 г.

Долар ЗША	20278,00	▲
Еўра	22632,00	▲
Рас. руб.	293,95	▼
Укр. грыўня	773,08	▲

ISSN 1990 - 763X

Палескія лодкі Пінчука

Фота Анатоля КЛЕШЧУКА.

Жыхар леспрамгасаўскага пасёлка Хваенск **Уладзімір ПІНЧУК** — адзіны на ўсю прыпяцкую зону спецыяліст па вырабе лодак. Шасцігадовая ўнучка Лізавета любіць назіраць за працай дзеда-ўмельца.

Да майстра звяртаюцца жыхары Турава, Давыд-Гарадка і вёсак, якія месцяцца на правым і левым берагах самай вялікай палескай ракі — палешукі па-ранейшаму карыстаюцца драўлянымі лодкамі.

СТАР. 3

■ Трагедыя

«УСЯ ВЁСКА Ў ШОКУ», —

гавораць аднавяскоўцы загінулых школьнікаў

Тры школьнікі падарваліся ў Бярэзінскім раёне. Два з іх, на жаль, загінулі. Трэці шпіталізаваны. Карэспандэнты «Звязды» перадаюць з месца падзей.

Страшная навіна за лічаныя гадзіны абляцела ўсю краіну. Школьнікі, сябры, жыхары вёскі Вяшэўка, гулялі ў полі за вёскай. Знайшлі жалезны прадмет, па папярэдняй інфармацыі — снарад часоў Вялікай Айчыннай вайны, і шuганулі яго аб камень. Вынік вам вядомы...

Фота Надзеі БУЖАН.

СТАР. 4

■ Я зноў выбіраю «Звязду»

Дзіна ДУБАДЗЕЛАВА, жыхарка в. Леніна, Добрушскі раён:

«Альтэрнатывы вашай газеце я не бачыла раней. І не бачу зараз»

Вы, магчыма, спытаеце, чаму? Адкажу. Па-першае, я — беларуска, вяскоўка. Думаю, размаўляю, чытаю, пішу найперш па-беларуску, як мае бацькі, дзядулі і бабулі, як нашы сябры і суседзі. Гэтай жа, роднай мове, мове карэннага насельніцтва, я вучыла дзяцей у школе. Таму здраджваць у пажылым веку, вядома ж, не даводзіцца: гэта мая мова, як і мова «Звязды». Да таго ж з ёй (прычым дзесяцігоддзямі!) мы неяк аднолькава глядзім на жыццё, радуемся, перажываем, любім.

Па-другое, новы нумар «Звязды» — гэта ў пэўным сэнсе акно ў свет. З цікавасцю і заўсёды чытаю «Розгалас», «Жырандолю», «Ігуменскі тракт», «Краіну здароўя», «Крынічку», з асалодай — «Простую мову» і «...Народ на провадзе!». Зрэдку друкуюцца там і мае бываліцы.

А яшчэ я цвёрда ведаю, што калі ў чалавека ўзнікае нейкая праблема і ён звяртаецца па дапамогу, то рэдакцыя заўсёды пастараецца разабрацца і неяк паспрыяць. У нашай вёсцы, напрыклад, досыць доўга было не праехаць па вуліцы Жодзінскай... Падрамантаваць яе ўдалося з дапамогай газеты.

Да таго ж мы, выпускнікі Магілёўскага педагагічнага інстытута 1963 года, вельмі ўдзячны «Звяздзе» за тое, што праз 50 гадоў пасля выпуску змаглі знайсці адно аднаго. Для пажылых людзей гэта, згадзіцеся, вельмі важна...

А наогул, хочацца шчыра падзякаваць калектыву газеты за самаадданую працу, пажадаць моцнага здароўя і новых творчых поспехаў — на карысць Радзімы.

ЗВЯЗДА Да чытача з любоўю!

ВЫ ЯШЧЭ ПАСПЯВАЕЦЕ ПАДПІСАЦЦА НА «ЗВЯЗДУ» НА II КВАРТАЛ 2016 ГОДА!

САМО ЖЫЦЦЁ ПРЫМУШАЕ

Прэзідэнт Аляксандр Лукашэнка абмеркаваў на сустрэчы са старшынёй Калегіі ЕЭК Тыгранам Саркісянам прыярытэтныя кірункі развіцця інтэграцыйных працэсаў на еўразійскай эканамічнай прасторы.

Аляксандр Лукашэнка адзначыў, што ў ЕАЭС, створаным за даволі кароткі прамежак часу, досыць поспехаў, але з-за аб'ектыўных, суб'ектыўных прычын хапае і праблем. «Напружвацца давядзецца ўсім, ад камісіі ЕЭК да прэзідэнтаў і прэм'ер-міністраў, каб вывесці на высокі ўзровень функцыянавання Еўразійскі эканамічны саюз», — лічыць Прэзідэнт Беларусі.

У той жа час Аляксандр Лукашэнка з аптымізмам глядзіць у будучыню ЕАЭС. Паводле слоў беларускага лідара, само жыццё прымушае вельмі хутка рухацца ў плане станаўлення такога саюза, дзе будзе забяспечана свабода рынкаў, руху капіталу, рабочай сілы. Прэзідэнт упэўнены, што нацыянальныя праблемы краін ЕАЭС не павінны перашкаджаць развіццю агульных інтарэсаў і вырашэнню тых пытанняў, якія стаяць перад інтэграцыйным аб'яднаннем.

«У нас дарогі назад няма. Нам трэба ўдасканальваць Еўразійскі эканамічны саюз, стварыць саюз не горшы чым ЕС. У адваротным выпадку мы перад нашымі людзьмі будзем выглядаць балбатунамі», — падкрэсліў беларускі лідар.

На сустрэчы былі абмеркаваны сярэднетэрміновыя і тактычныя задачы, якія стаяць перад ЕАЭС з улікам сусветных трэндаў, паведамляе прэс-служба Прэзідэнта. У далейшым пасля зацвярджэння ўсімі кіраўнікамі дзяржаў-членаў гэтыя кірункі будуць пакладзены ў аснову дакумента — стратэгіі прасоўвання саюза. У свеце адбываюцца сур'ёзныя трансфармацыі, еўразійская інтэграцыя сутыкаецца з новымі выклікамі. Краінам ЕАЭС, як падкрэслівалася падчас сустрэчы, будзе лягчэй пераадольваць іх сумеснымі намаганнямі.

ДАРОЖНАЯ КАРТА СУПРАЦОЎНІЦТВА

стане вынікам візіту ў нашу краіну губернатара Арлоўскай вобласці

Пра гэта ішла размова на сустрэчы Прэзідэнта Беларусі Аляксандра Лукашэнкі з губернатарам расійскага рэгіёна Вадзімам Патомскім.

Кіраўнік дзяржавы звярнуў увагу на падабенства эканамічнага ладу Беларусі і Арлоўскай вобласці. «Як Беларусь, так і Арлоўшчына зарабляюць свае грошы розумам і працай людзей», — сказаў беларускі лідар.

Прэзідэнт лічыць, што ў Беларусі і Арлоўскай вобласці ёсць добрыя перспектывы супрацоўніцтва ў такіх сферах, як сельская гаспадарка, прамысловасць, у тым ліку горназдабыўная, машынабудаванне, будаўніцтва. Кажучы пра сферу АПК, кіраўнік дзяржавы адзначыў узаемную цікавасць бакоў да ўзаемадзеяння ў гэтай галіне. Так, Беларусь гатовая пастаўляць увесь набор сельгастэхнікі. Беларускі бок таксама гатовы да рэалізацыі інфраструктурных праектаў.

«Словам, мы гатовыя дзяліцца вопытам з вамі. І ў вас шмат добрых пачынанняў, яны нам вельмі спатрэбяцца», — падкрэсліў Прэзідэнт.

У сваю чаргу губернатар Арлоўскай вобласці адзначыў, што бакі могуць нарошчваць супрацоўніцтва як у сферы харчавання, так і ў машынабудаванні, а таксама па іншых кірунках.

Губернатар прапанаваў стварыць у Арлоўскай вобласці буйны лагістычны цэнтр для беларускай прадукцыі. Аляксандр Лукашэнка падтрымаў гэтую ініцыятыву, паведамляе прэс-служба Прэзідэнта.

На выніках сустрэчы дасягнута дамоўленасць аб распрацоўцы дарожнай карты супрацоўніцтва, у якой будуць вызначаны тэрміны рэалізацыі сумесных праектаў.

КАЛІЙНЫЯ ПЕРСПЕКТЫВЫ

Прэзідэнт Аляксандр Лукашэнка прыняў з дакладам генеральнага дырэктара Беларускай калійнай кампаніі Алену Кудравец.

Кіраўнік дзяржавы цікавіўся станам спраў у галіне, у прыватнасці вынікамі працы БКК за 2015 год, а таксама знешняй кан'юнктурай — сітуацыяй на сусветных рынках і ў вядучых вытворцаў калію, паведамляе прэс-служба Прэзідэнта.

Як далажыла Алена Кудравец, у мінулым годзе кампанія пастаўляла на экспарт 9,2 млн т беларускіх калійных угнаенняў, што на 3,1% менш за вынік 2014 года. Пры гэтым, паводле звестак Міжнароднай Асацыяцыі вытворцаў угнаенняў, сусветны аб'ём экспартных паставак у 2015 годзе скараціўся на 5,7%. Разам з тым, доля Беларускай калійнай кампаніі ў сусветным экспарце павялічылася з 18,8% у 2014 годзе да 19,3% у 2015 годзе.

Генеральны дырэктар БКК адзначыла, што падчас сумеснай працы з «Беларуськаліем» кампанія арыентуецца на рэальныя патрэбы рынку, імкнучыся ўзважана і адказна падыходзіць да пытання вытворчасці і продажу, гнутка рэагаваць на змены попыту і падтрымліваць баланс на калійным рынку.

■ Развагі па сутнасці

Марыяна ШЧОТКІНА:

«СЯРЭДНІ ПАМЕР ПЕНСІІ ПАВІНЕН ПАВЯЛІЧВАЦЦА»

Добраахвотнае страхаванне палепшыць матэрыяльнае становішча будучых пенсіянераў

Грамадскае абмеркаванне неабходнасці павышэння пенсійнага ўзросту, каб захаваць узровень пенсійных выплат у будучым, працягваецца. У газетах, на радыё і тэлебачанні ладзяцца «прамыя лініі» ды дыскусіі экспертаў на гэтую тэму. Адзін з апошніх «круглых сталоў», прысвечаны пытанням чакаемай рэформы, прайшоў з удзелам міністра працы і сацыяльнай абароны Беларусі Марыяны Шчоткінай. На яе думку, «зніжаць узровень пенсійных выплат недапушчальна», паведамляе БЕЛТА.

«Задача сёння для ўсіх адна: сярэдні памер пенсіі павінен павялічвацца, — падкрэсліла Марыяна Шчоткіна. — Нехта прапануе для гэтага павысіць працэнт адлічэнняў у фонд сацыяльнай абароны: замест аднаго працэнта, які выплачвае работнік цяпер, прапануюць адлічваць два. Наша меркаванне наконт гэтага — няхай лепш гэты працэнт работнік накіруе на добраахвотнае пенсійнае страхаванне».

Тэма добраахвотнага пенсійнага страхавання шырока абмяркоўвалася на «круглым стале». На думку многіх удзельнікаў, яно дасць магчымасць, не ламаючы цяперашнюю салідарную сістэму, дыферэнцыраваць пенсійныя выплаты і палепшыць матэрыяльнае становішча будучых пенсіянераў. Цяпер заканадаўства прадугледжвае магчымасць страхавання дадатковай пенсіі як з боку работнікаў, так і з боку наймальнікаў. Прафсаюзныя камітэты пэўных прамысловых прадпрыемстваў дабіліся ўключэння ў калектыўныя дагаворы нормы аб дадатковым пенсійным страхаванні. Удзельнікі «круглага стала» сышліся на думцы, што такая практыка павінна атрымаць больш шырокае распаўсюджванне.

Міхаіл ОРДА:

«Нельга дапусціць, каб у выніку пенсійнай рэформы пацярпела моладзь»

Старшыня Федэрацыі прафсаюзаў Беларусі (ФПБ) Міхаіл Орда заявіў, што ў пенсійным фондзе існуе дэфіцыт сродкаў. Калі не прымаць меры, то з кожным годам ён будзе ўсё больш адчувальны. «У такой сітуацыі дзяржава, па сутнасці, стаіць перад выбарам: або павышаць пенсійны ўзрост, або змяншаць пенсійныя выплаты. З апошнім прафсаюзы, безумоўна, не могуць пагадзіцца. Наадварот, мы гаворым, што трэба індэксаваць пенсійныя выплаты». На думку кіраўніка ФПБ, павышэнне пенсійнага ўзросту павінна праходзіць паэтапна і кампенсавацца рэальнымі механізмамі абароны на рынку працы самых слабаабароненых катэгорый — моладзі і людзей перадпенсійнага ўзросту.

«Указ №78 абавязвае штогод ствараць 50 тысяч працоўных месцаў. У сувязі з гэтым трэба больш шырока развіваць сферу паслуг, ствараць высокатэхналагічныя, канкурэнтаздольныя прадпрыемствы, дзе знайшла б сваё прымяненне моладзь, — адзначыў Міхаіл Орда. — У сітуацыі павышэння пенсійнага ўзросту менавіта яна можа пацярпець больш за ўсё, паколькі наймальнік заўсёды аддасць перавагу вопытнаму работніку. У выніку атрымаем старэнне працоўных калектываў, цяжкасці з укараненнем новых тэхналогій».

Беларускае заканадаўства прадугледжвае гарантыі для асоб перадпенсійнага ўзросту, зарэгістраваных беспрацоўнымі, пры немагчымасці іх працаўладкавання. У тым ліку яны могуць датэрмінова выйсці на пенсію па ўзросце. Гэта можна зрабіць за два гады да дасягнення ўстаноўленага пенсійнага ўзросту, калі чалавек звольнены ў сувязі з ліквідацыяй арганізацыі. На год раней можна пайсці на пенсію ў тым выпадку, калі ў жанчыны ёсць стаж работы 33 гады, а ў мужчыны — 38.

Указ №180 ад 12 красавіка 2000 года прадпісвае, што пры заключэнні кантрактаў з добрасумленнымі работнікамі, якім да пенсіі засталося два гады і менш, а таксама пры прадаўжэнні кантрактаў з імі тэрмін дзеяння кантракта вызначаць не менш чым да дасягнення агульнаўстаноўленага пенсійнага ўзросту і атрымання работнікам права на пенсію па ўзросце. Генеральнае пагадненне паміж урадам Беларусі, рэспубліканскімі аб'яднаннямі наймальнікаў і прафсаюзаў на 2016—2018 гады прадугледжвае яшчэ больш ільготную норму: уключаць у калектыўныя дагаворы палажэнне аб пашырэнні такой гарантыі пры кантрактнай форме найму на тых, каму да пенсіі засталося тры гады і менш. Для такіх асоб у калектыўных дагаворах неабходна замацоўваць пераважнае права на пакіданне на працы пры скарачэнні колькасці або штату работнікаў.

Падрыхтавала Надзея ДРЫЛА.

■ На слыху

УКАЗ АБАВЯЗКОВЫ ДЛЯ ЎСІХ

ТАМУ ТАРЫФЫ НА ЖКП СЁЛЕТА ПАВЯЛІЧВАЦЦА НЕ БУДУЦЬ

Прэзідэнт, падпісаўшы адпаведны Указ №107 «Аб аплаце жыллёва-камунальных паслуг, якія аказваюцца насельніцтву», зацвердзіў гранічна дапушчальныя цэны (тарыфы) у 2016 годзе на 14 відаў жыллёва-камунальных паслуг.

Цяпер упершыню ў адным дакуменце сабраны ўсе тарыфы на асноўныя жыллёва-камунальныя паслугі, як тыя, што субсідзіруюцца, так і поўныя, якія будуць абавязковымі для прымянення на ўсёй тэрыторыі краіны, паведаміў **міністр жыллёва-камунальнай гаспадаркі Аляксандр ЦЕРАХАЎ** падчас «круглага стала» «Плата за ЖКП: новыя тарыфы і падыходы» ў прэс-цэнтры БЕЛТА.

Міністр адзначыў, што агучаныя лічбы з'яўляюцца гранічнымі, а гэта азначае, што вышэй вызначаных паводле Указа №107 тарыфаў быць проста не можа. Такім чынам, было выканана патрабаванне Прэзідэнта Беларусі аб тым, каб чалавек мог дакладна пралічыць кошт такіх паслуг па сваёй кватэры. Галоўнымі новаўвядзеннямі дакумента, паводле слоў Аляксандра Церахава, стане змяненне трох асноўных тарыфаў на жыллёва-камунальныя паслугі. У мэтах зніжэння фінансавай нагрузкі для насельніцтва указам **памяншаюцца тарыфы на паслугі водазабеспячэння ў 1,7 раза** (з 4765,9 рубля да 2790 рублёў за 1 кубічны метр), **водаадвядзення — больш чым у 2,2 раза** (з 4148,8 рубля да 1863 рублёў за «куб»). **Тарыф на тэхнічнае абслугоўванне ліфта цяпер складзе 6911 рублёў на аднаго зарэгістраванага** ў кватэры чалавека. Гэты тарыф у параўнанні са студзеньскім практычна паменшаны на 30%.

Упершыню зацверджаны тарыф на санітарную прыборку памяшканняў агульнага карыстання. Гранічная лічба гэтага тарыфу складае 5300 рублёў з зарэгістраванага ў кватэры жыхара. Вызначаны таксама тарыфы на асвятленне месцаў агульнага карыстання і на электраэнергію рухання ліфта. Па ліфтах тарыф складае 2600 рублёў з чалавека, а па асвятленні — 3900 рублёў.

Больш падрабязна аб агучаных новаўвядзеннях — у наступным нумары газеты.

Сяргей КУРКАЧ. *kurkach@zviazda.by*

■ Факт

ПАДЧАС ТЭРАКТУ Ў БРУСЕЛІ ПАЦЯРПЕЛІ ТРОЕ НАШЫХ ГРАМАДЗЯН

«Пасля ідэнтыфікацыі пацярпелых ад тэрактаў бельгійскі бок паведаміў пра шпіталізацыю трох грамадзян Беларусі», — адзначылі ў прэс-службе Міністэрства замежных спраў Беларусі.

На шчасце, пашкоджанні аказаліся нязначнымі і пацярпелыя ўжо выпісаны з бальніцы. Устаноўлены кантакт з іх сваякамі.

Информация о результатах финансово-хозяйственной деятельности открытого акционерного общества «Сейсмотехника» за 2015 год

№ строки	Наименование показателей	Единица измерения	2015 год
1.	Выручка от реализации товаров, продукции, работ и услуг (за минусом НДС, акцизов и иных аналогичных обязательных платежей)	миллионов рублей	392 134
2.	Себестоимость реализованных товаров, продукции, работ, услуг	миллионов рублей	382 587
3	Прибыль (убыток) от реализации товаров, продукции, работ, услуг	миллионов рублей	9 547
3.1.	Прибыль (убыток) от текущей деятельности	миллионов рублей	6 628
3.1.	Прибыль (убыток) от инвестиционной, финансовой и иной деятельности	миллионов рублей	-108 635
3.2.	Прибыль до налогообложения	миллионов рублей	-102 007
4.	Налоги и сборы, платежи и расходы, производимые из прибыли	миллионов рублей	0
5.	Чистая прибыль (убыток)	миллионов рублей	-102 007
6.	Нераспределенная прибыль (непокрытый убыток)	миллионов рублей	-109 651
7.	Просроченная дебиторская задолженность	миллионов рублей	385
8.	Просроченная кредиторская задолженность	миллионов рублей	4 807
9.	Начислено на выплату дивидендов в данном отчетном периоде	миллионов рублей	0
10.	Дивиденды на одну акцию, выплаченные в данном отчетном периоде	рублей	0
11.	Количество акционеров, всего	лиц	170
	в том числе:		
11.1.	юридических лиц	лиц	2
11.2.	физических лиц	лиц	168
12.	Среднесписочная численность работающих	человек	512
13.	Обеспеченность акции имуществом общества	тыс. рублей	4,7
14.	Стоимость чистых активов	миллионов рублей	30 884

Основной вид деятельности – Производство машин и оборудования для горнодобывающих производств, подземной разработки и строительства

УНП 400079509

В **суд Слуцкого района Минской области** поступило заявление с просьбой ко всем гражданам и юридическим лицам, имеющим сведения о ДРУЖИНЕ Владимире Васильевиче, 19 сентября 1971 года рождения, уроженце д. Новобелица Сенненского района Витебской области, проживавшего в городе Слуцке по ул. Советской, д. 58, сообщить их суду в течение двух месяцев.

УНН 600038919

ОАО «Світанак» г. Жодино приглашает организации принять участие в переговорах по выполнению строительно-монтажных работ на объекте: «Электроснабжение электроводонагревателя в нежилом (арендуемом) помещении магазина №7 ОАО «Світанак» по ул. Советская, 98 в г. Барановичи».

Заявки принимаются по адресу: г. Жодино, ул. 8 Марта, 1 до 10.00 04.04.2016 г. За дополнительной информацией обращаться по тел.: 8(01775) 7-14-92, 7-97-74.

■ Выгадныя грошы

РАСІЙСКІЯ ЎКЛАДЧЫКІ ПАЙШЛІ Ў НАШЫ БАНКІ

ШТО НА АЙЧЫННЫХ ДЭПАЗІТАХ ЛЕПШАЕ, ЧЫМ У СУСЕДНІХ КРАІНАХ

Некаторыя мае сябры айчынныя банкі сур'ёзна не ўспрымаюць, іншыя — ставяцца да іх з асцярогаю. Аднак цяпер (звычайна сярод моладзі) ёсць і такія, што гуляюць з фінансавымі ўстановамі «па-сур'ёзнаму». Гэта мае назіранні. А цяпер аб фактах. У Беларусі пайшла «другая хваля» цікавасці расійскіх грамадзян з грашыма да нашых банкаўскіх дэпазітаў. Падобная тэндэнцыя відавочная сёння не ў адным асобным банку. За апошні год аб'ём такіх, менавіта расійскіх, укладаў у многіх камерцыйных банках краіны павялічыўся на 10—30% у доларавым эквіваленце.

Мне крыху дзіўна ўспрымаць той факт, што жыхары такой вялікай і багатай суседняй краіны спецыяльна наведваюць нашы банкі, каб пакласці туды свае грошы. Тады атрымліваецца, што нашы банкі ім больш падабаюцца, чым свае. Чаму?

ДАСПАДОБЫ ІСТОТНЫ ДАХОД І... СУР'ЁЗНАЕ СТАЎЛЕННЕ ДЗЯРЖАВЫ

Расіяне галасуюць за беларускія банкі рублём. І гэта нягледзячы на змяненне ўмоў: спачатку дзяленне ўкладаў на адзыўныя і безадзыўныя, а пасля — спагнанне з працэнтаў ад укладу падаходнага падатку з 1 красавіка. У прэс-службе аднаго камерцыйнага банка карэспандэнту «Звязды» паведамілі, што найбольшы прырост дэпазітаў з боку расіян прыйшоўся менавіта на перыяд пасля ўступлення ў сілу Дэкрэта №7 (які гэты самы падатак і прадугледжвае) — з сярэдзіны лістапада да пачатку 2016 года іх партфель папаўнеў больш чым на 17%, тады як за папярэднія месяцы — толькі на 9%. А ўсяго за год у гэтым банку аб'ём расійскіх укладаў павялічыўся на 28%.

Усё большую цікавасць да нашых дэпазітаў праяўляюць жыхары еўрапейскіх краін, бо цяпер многія еўрапейскія банкі ўжо прапануюць не толькі нулявую, але і адмоўную даходнасць па дэпазітах.

Падобная рэакцыя замежных кліентаў на выхад у свет згаданага дэкрэта мае сваю логіку. Расійскія ўкладчыкі цяпер дакладна ведаюць умовы фінансавай гульні з дэпазітамі. У дакуменце зразумела прапісана, хто і ў якіх выпадках павінен плаціць падаходны падатак на працэнтны даход з укладаў. А галоўнае, што дзяржава ў любым выпадку гарантуе ўкладчыкам вяртанне сваіх сродкаў пры выкананні пэўных умоў захоўвання грошай у банкаўскай сферы.

Кліентам з-за мяжы імпануе і тое, як сітуацыю ў фінансавым бізнесе, часам няпростую, кантралюе наш Нацыянальны банк. Напрыклад, беларускі рэгулятар даволі рашуча і своечасова спыніў дзейнасць аднаго прыватнага ўкраінскага банка (Дэльта-Банк). Больш за тое, папярэдне ў гэтым банку было ўведзена Нацбанкам знешняе кіраванне, што не дазволіла прыватнаму бізнесу перавесці грашовыя сродкі кліентаў за мяжу, або пераафарміць на іншых юрыдычных асоб свае актывы на тэрыторыі Беларусі. Бізнес потым адрэагаваў на гэта нервова, але ўкладчыкі атрымалі чарговае пацвярджэнне таму, што грошы ім абавязкова вернуць.

БАГАТЫХ КЛІЕНТАЎ СТАЛА БОЛЬШ

Спецыялісты адной фінансавай установы — (Альфа-Банк (Беларусь) — вырашылі зрабіць раскладку сваіх замежных кліентаў. Было выяўлена, што сярод расійскіх укладчыкаў нямала заможных людзей са зберажэннямі ад 100 тысяч долараў і больш. Пры гэтым сярэдні памер «расійскага» дэпазіту за мінулы год павялічыўся на 13,5% і цяпер складае каля 40 тысяч долараў у эквіваленце.

Таксама ў банку паведамілі, што рост цікавасці да ўкладаў тлумачыцца параўнальна высокай даходнасцю, бо ў Беларусі стаўкі па валютных дэпазітах у 1,5-2 разы вышэйшыя, чым у Расіі. І гэта нават з улікам прагназуемых адлічэнняў у выглядзе падаходнага падатку з працэнтнага даходу. Акрамя таго, укладчыкаў з суседняй краіны прыцягвае гарантаваны дзяржавай безумоўны механізм кампенсацыі ўкладаў насельніцтву.

КЛАДУЦЬ ВАЛЮТУ І НАВАТ РУБЛІ

Жыхары суседняй дзяржавы часцей за ўсё адкрываюць дэпазіты ў доларах і еўра. І хоць стаўкі па ўкладах у беларускіх рублях значна вышэйшыя (каля 30% гадавых), укладчыкаў насцярожваюць ваганні нацыянальнай валюты. «Вялікую ролю тут адыгрывае псіхалагічны фактар. Хоць, калі параўнаць уклады ў беларускіх рублях і замежнай валюце па даходнасці ў доларавым эквіваленце, то ў кароткачасовым «моманце» дэпазіты ў беларускіх рублях у 1,3—1,4 раза больш выгадныя за валютныя», — растлумачылі ў банку. Таму ўсё часцей «прасунутыя» кліенты адкрываюць уклады адразу ў некалькіх валютах, у тым ліку і ў беларускай.

Цяпер у невялікіх прыватных банках на расіян прыпадае ад 2% да 9% банкаўскіх укладаў, а, напрыклад, іх доля (8%) у партфелі дэпазітаў

Альфа-Банка за апошні год павялічылася прыкладна на 1%. Спецыялісты банкаўскага сектара прагназуюць, што і сёлета такая тэндэнцыя захаваецца з улікам складанасцяў у расійскай эканоміцы і чаканага захавання прывабнасці ўкладаў у беларускіх банках.

УСЁ ПАЗНАЕЦЦА Ў ПАРАЎНАННІ

Сярод расійскіх укладчыкаў нямала тых, хто працуе ў Беларусі. І, што цікава, у беларускі рубель яны вераць істотна больш. «Тут усё проста, бо тэмпы дэвальвацыі беларускага рубля некалькі ніжэйшыя, чым расійскага, а даходнасць па дэпазітах у 2,5-3 разы вышэйшая. Таму многія кліенты выкарыстоўваюць простую схему, каб назапасіць на буйныя пакупкі: пераводзяць частку заробку на дэпазіт у беларускіх рублях, зарабляюць на працэнтах, а потым робяць шопінг у Расіі», — патлумачылі спецыялісты банкаўскага сектара.

З'ЯВІЛІСЯ І VIP-КЛІЕНТЫ З ЕЎРОПЫ

Шматлікія ўкладчыкі з Расіі адкрываюць рахункі на сумы ад 100 тысяч долараў і больш. У гэтым выпадку яны бясплатна карыстаюцца магчымасцямі эксклюзіўнага абслугоўвання — так званым private-banking. Для іх прадугледжаны абаронены канал «распараджэнняў», які дазваляе кіраваць укладам праз персанальнага менеджара. Пазбегнуць высокай камісіі пры зняцці сродкаў на радзіме атрымоўваецца дзякуючы «роднасным» сувязям беларускага і расійскага філіялаў (аддзяленняў) сумесных банкаў.

Калі параўнаць уклады ў беларускіх рублях і замежнай валюце па даходнасці ў доларавым эквіваленце, то ў кароткачасовым «моманце» дэпазіты ў беларускіх рублях у 1,3—1,4 раза больш выгадныя за валютныя».

Больш за тое, сярод актыўных укладчыкаў такіх банкаў не толькі грамадзяне Расіі. Усё большую цікавасць да нашых дэпазітаў праяўляюць жыхары еўрапейскіх краін, такіх як Італія, Германія, Францыя, Швейцарыя, Польшча, а таксама прыбалтыйскіх дзяржаў. Як правіла, кліенты з Еўропы карыстаюцца сістэмай абслугоўвання ўзроўню private-banking. Відавочна, што для іх умовы ў Беларусі вельмі прывабныя, бо цяпер многія еўрапейскія банкі ўжо прапануюць не толькі нулявую, але і адмоўную даходнасць па дэпазітах.

У бліжэйшыя месяцы істотных зменаў у партфелі ўкладаў не адбудзецца, лічаць эксперты. «Палітыка Нацбанка цяпер накіравана на стварэнне прадказальнай сітуацыі на фінансавым рынку. Рэгулятар імкнецца стабілізаваць рэсурсную базу банкаў і абмяжоўваць рост грашовай прапановы з мэтай зніжэння інфляцыі. Тым не менш у параўнанні з Расіяй умовы для «працы» грошай у Беларусі застаюцца значна больш прывабнымі», — адзначаюць нават незалежныя эксперты банкаўскай сферы.

Сяргей КУРКАЧ. *kurkach@zviazda.by*

■

ПАЛЕСКІЯ ЛОДКІ ПІНЧУКА

(Заканчэнне. Пачатак на 1-й стар.)

У вольны час (а Уладзімір Васілевіч працуе кантралёрам дрэваапрацоўчага цэха) майстар заняты падрыхтоўкай новых рачных плывучых сродкаў: на сваім падворку апрацоўвае дрэваматэрыялы, нарыхтоўвае какоры, робіць насы, назапашвае мох для канапачання.

— У дзесяць гадоў я памагаў свайму бацьку рабіць лодкі, вучыўся ў яго, а потым і сам стаў майстраваць, — кажа хваенскі лодачнік.

За свае 59 гадоў Уладзімір Пінчук вырабіў не адзін дзясятак лодак, дзякуючы яму, традыцыйнае рамяство на Палессі не забыта, працягвае жыць.

На гэтых здымках Уладзімір Пінчук на сваім падворку заканчвае працу над новымі лодкамі. Лодкі Пінчука чакаюць на прыпяцкіх берагах новага навігацыйнага сезона.

Анатоль КЛЯШЧУК. Фота аўтара.
anatol@zviazda.by
Жыткавіцкі раён.
Больш здымкаў — на сайце zviazda.by

■ Неасабісты суб'ектыў

ПАРАЛЕЛІ, ШТО ПЕРАСЯКАЮЦЦА

Паміж жудасным панядзелкам Хатыні і чорным аўторкам Бруселя — роўна 73 гады

КАЛІ ўяўляць гарады, у якіх давялося бываць, па колеры, Бруселю, несумненна, дастанецца цёмна-сіні са сталёвымі праблiскамі. Мабыць, гэта з-за вялікай колькасці мадэрновых адміністрацыйных будынкаў, закаваных у цёмнае шкло. У іх адлюстроўваецца рэдка прыветлівае з-за блізкага Ла-Манша неба, таму горад стварае ўражанне надзвычай дзелавога і не вельмі здатнага на нейкія пачуцці.

Але ў мінулы аўторак усе гэтыя асацыятыўныя ўяўленні абрынуліся ад выбухаў, што скаланулі горад. Людзям там было балюча і страшна. Людзі плакалі і клікалі на дапамогу. Чалавечы боль і чалавечае гора не сталі нейкімі іншымі ў антуражы сучаснай еўрапейскай сталіцы з усімі выгодамі цывілізацыі.

УВОГУЛЕ для мяне асабіста мінулы аўторак быў страшным днём, якія рэдка здараюцца ў жыцці. Кожны год 22 сакавіка я прачынаюся з нейкім трывожным адчуваннем, падсвядомым страхам, што здарыцца штосьці жудаснае. Не ведаю, адкуль гэта штогод бярэцца, за працай я нярэдка забываюся, якое заўтра чысло, але менавіта ў той дзень, калі фашысты спалілі Хатынь, з першых ранішніх крокаў нейкі неспакой цвеліць душу.

Гэта жыве са мной гадоў з дванаццаці, калі, вярнуўшыся з Хатыні, куды нас вазілі на канікулах, я сярод спякотнага ліпеня звалілася з тэмпературай пад сорак. Родныя не маглі даць рады невядомай хваробе цэлы тыдзень, урачы разводзілі рукамі: «Можа, што здарылася ў той паездцы, можа, быў які стрэс і гэта нервовае?» Настаўнікі, што былі з намі, абсалютна шчыра казалі, што ўсё было спакойна. А я ў той летняй ліхаманцы гарэла не ад тэмпературы — заплюшчваючы вочы, я зноў і зноў задыхалася ад дыму ў падпаленай хаце, крычала, стукалася ў замкнутыя дзверы, а побач задыхаліся, крычалі і плакалі людзі... Праз тыдзень я ачуняла, але боль Хатыні, які нейкім невядомым астральным чынам стаў часткай маёй існасці, штогод, бы старая стрэмка, дае пра сябе знаць менавіта 22 сакавіка, нават калі не памятаеш, якое на двары чысло. І ходзіш цэлы дзень са сваімі цяжкімі думкамі, і глядзіш у халоднае сакавіцкае неба вачыма кагосьці з тых, хто бачыў яго ў сорак трэцім апошні раз...

А сёлета цяжкія прадчуванні гэтага дня спраўдзіліся. І пацямнела ў вачах ад чалавечага страху і болю, і замітусіліся думкі — ад невялікай лясной вёсачкі, якая ўжо семдзесят тры гады спіць спакутаваным сном, да далёкага горада, у якім, побач з якім — сябры, знаёмыя, проста людзі, з якімі сустракаўся ў тым аэрапорце, ездзіў у тым метро... Сцерліся адлегласці і вымярэнні часу, засталося толькі гэта — чалавечыя боль і страх.

Я не прыхільнік містыкі, але ўсё ж думаю, што супадзенне дат тут невыпадковае. Занадта шмат апошнім часам гучыць, у тым ліку з высокіх еўрапейскіх трыбун, фраз пра тое, што фашысцкія лагеры былі ў большасці сваёй не канцэнтрацыйнымі, а працоўнымі, што жыхары акупаваных тэрыторый ехалі ў рабства на захад добраахвотна, што над нашымі дзецьмі не ставілі эксперыменты — іх выхоўвалі, што нашы вёскі гарэлі разам з людзьмі выключна па віне нас саміх — маўляў, калі б не партызанскае супраціўленне, дык і акупанты былі б белымі і пушыстымі. І здарылася так, што боль Хатыні, Трасцянца, Ямы, соцень іншых месцаў, дзе семдзесят з невялікім гадоў таму людзі паміралі пакутлівай смерцю, стаў толькі нашым болем. Талерантная Еўропа яго пазбавілася, выкрасліла з памяці.

Толькі разам з гэтым болем яна амаль дазвання выкрасліла вельмі важнае веданне, якім мы валодаем і сёння, бо наш боль і наша памяць заўжды з намі. У нелюдзяў няма логікі і шкадавання. Забойцы, якія лічаць сябе (свой народ, рэлігію) вышэйшымі над іншымі, адзіна правільнымі, гатовыя знішчаць усіх, хто адрозніваецца ад іх. З імі нельга дамовіцца, іх немагчыма задобрыць. Яны, калі прыйдуць да цябе ў дом, не будуць нават спрабаваць зразумець парадак, які ўім пануе, не будуць любавацца тым, што ты лічыш найвялікшымі каштоўнасцямі, — яны проста ўсё гэта спаляць разам з табой. Адсутнасць гэтага ведання як вынік адмовы ад гістарычнай праўды мінулай вайны — адна з прычын таго, што адбываецца сёння на нашым бедным кантыненце.

Цяпер у агульнай гісторыі ёсць яшчэ адна жалобная дата — 22 сакавіка 2016-га. Штогод, згадваючы тых, хто гарэў у Хатыні, мы будзем успамінаць і тых, каго рвалі на кавалкі бомбы ў Бруселі. І званы Хатыні будуць плакаць па іх таксама.

Можа, іх звон стане чуваць далей?

Алена ЛЯЎКОВІЧ. *alena@zviazda.by*

«УСЯ ВЁСКА Ў ШОКУ»

Аляксандр ЧАЛЕЙ паказвае месца трагедыі.

Святлана дзякуе Богу, што сын застаўся жывы.

Праваахоўнікі разбіраюць сітуацыю.

Фота Надзеі БУЖАН.

(Заканчэнне. Пачатак на 1-й стар.)

Аляксандр Чалей, начальнік інспекцыі па справах непаўнагадовых Бярэзінскага РАУС, за час службы ў міліцыі бачыў многае, але каб дзеці падрываліся... З падобным ён сутыкнуўся ўпершыню. Разам з ім мы накіроўваемся ў Вяшэўку, невялічкую вёску, за якой, у кукурузным полі, і здарылася трагедыя.

— 23 сакавіка паралельна паступілі два званкі, — расказвае Аляксандр. — Адзін з бальніцы, куды даставілі падлетка з ірванай ранай сцягна і галёнкі. Другі — ад жыхаркі Вяшэўкі. Яна паведаміла аб тым, што яе сын каля 16:00 пайшоў гуляць з сябрамі і з таго часу яго месцазнаходжанне невядома. Аказалася, што яшчэ аднаго хлопца няма дома. Выехалі на месца. Мясцовыя сваімі сіламі распачалі пошукі: правяралі сады, адрыны, двары... Паранены хлопчык напачатку нічога не казаў, але пасля высветлілася, што гуляць яны пайшлі ў поле.

Па папярэдняй інфармацыі, дзеці знайшлі прадмет невялічкага памеру. Падлеткі — асобы цікаўныя. Спачатку кідалі яго ў зямлю, а калі ўбачылі валун, кінулі ў яго. Адбыўся выбух. Той, што застаўся жывы, вярнуўся дадому. Целы загінулых знайшлі ўжо пасля апоўначы.

Тым часам у вёсцы працуюць супрацоўнікі Следчага камітэта. Поле ўжо праверыў сапёрна-піратэхнічны разлік з сабакам. Яно, вялікае, зацярушанае снегам, здаецца бязмежным. Рушым па ім да злашчаснага месца. Яшчэ хвілін пяць хады — і перад намі той самы камень. Непадалёк — прымятая трава, засохлая кроў.

Рабіць высновы зарана. Ідзе расследаванне. Але, відавочна, дзяцей адкінула выбуховай хваляй. Як лічыць суразмоўца, прывесці да такой трагедыі магло дзіцячае свавольства, няведанне.

Як кажа Аляксандр Чалей, ні дзеці, ні сем'і ў поле зроку міліцыі не трапялі. Ніхто дрэннага пра іх не казаў. У двух загінулых хлопцаў поўныя сем'і, шматдзетныя. Бацькі працуюць на ферме.

Мы сустрэлі Святлану, маці параненага 10-гадовага Вані, каля дома. Жанчына заходзіць у хату, але праз некалькі хвілін вяртаецца, каб пагутарыць з намі. Толькі просіць доўга не затрымліваць. Відаць, што ёй размаўляць складана і яна ўжо стамілася ад нечаканай увагі. Яна сёння ўжо была ў бальніцы і ўвечары збіраецца зноў наведаць сына.

— А палове на шостую сын вярнуўся дадому. Нічога не сказаў. Але я заўважыла, што ён брудны, і пачала распытваць сама. Сказаў, што нічога страшнага, зваліўся з веласіпеда. Я паверыла і паехала на працу. Калі вярнулася, убачыла, што на ягонай назе глыбокая рана. Выклікалі хуткую дапамогу, яго адправілі ў бальніцу. Сёння доктар мне паведаміў, што ён у добрым стане. Хоць у яго шок. Плача. Прызнаўся, што пабеглі гуляць з сябрамі на поле. Мой пляменнік знайшоў там іржавую жалязяку. Сын стаміўся. Вырашыў вяртацца. Адышоў далей. І калі пляменнік кінуў яе аб камень, выбухнула.

— Сярод загінулых ваш сваяк?

— Адзін — сын маёй сястры, другі — сяброўкі. Яны з самага дзяцінства разам гулялі. Заўжды былі разам. Добрыя хлопцы былі...

Як гавораць мясцовыя жыхары, на пошукі кінулася амаль уся вёска. Усе ў шоку ад таго, што здарылася. Па папярэдняй інфармацыі, выбухнуў снарад часоў Вялікай Айчыннай вайны. Ён, атрымліваецца, чакаў свайго часу.

* * *

Усе хлопчыкі вучыліся ў суседняй вёсцы Пагост. Туды мы і накіраваліся з Вяшэўкі.

— Па вучобе заўваг у дачыненні іх не было. Звычайныя добрыя хлопчыкі. Вучыліся ў другім, трэцім і чацвёртым класах. Удзельнічалі ў спаборніцтвах па спартыўным арыентаванні. І такога ніколі не здаралася, каб нашы вучні знаходзілі боепрыпасы. У дзень трагедыі яны былі на аздараўленчай пляцоўцы ў школе. Зараз канікулы. А пасля паехалі дадому, — кажа Аляксей Сарнаўскі, дырэктар установы адукацыі «Пагосцкі дзіцячы сад — сярэдняя школа».

— А ці праводзілі з дзецьмі заняткі па асновах бяспекі?

— Безумоўна. Падобнае мерапрыемства праходзіла 4 сакавіка, напярэдадні канікул. У ім удзельнічалі ратавальнікі. Дзецям казалі, каб незнаёмыя прадметы, падобныя на гранаты, снарады не чапалі, а паведамлялі бацькам, дарослым. Падобныя перасцярогі мы паўтараем пастаянна.

Тым часам, стала вядома, што расследаванне ўзята пад асаблівы кантроль кіраўніцтва Следчага камітэта. Заведзена крымінальная справа.

Тарас ШЧЫРЫ.
taras@zviazda.by

Бярэзінскі раён.

Вольга САХАРАВА:

TV@R

«ТЭЛЕБАЧАННЕ ЯК МАГЧЫМАСЦЬ ДЛЯ ТВОРЧАСЦІ»

Праграма «Мінск і мінчане» тэлеканала СТБ кожны тыдзень збірае каля экранаў усіх тых, хто не толькі любіць беларускую сталіцу, але і з цікавасцю адкрывае для сябе старонкі яе гісторыі. У сакавіку праект, можна сказаць, адзначае свой 14-ы год нараджэння. За гэты час змяніўся горад, змянілася сама перадача, але незнікла яе запатрабаванасць у гледачоў. За кошт чаго ёй удаецца не страчваць сваіх эфірных пазіцый і якая за кадрам яе вядучая Вольга Сахарава, мы паспрабавалі даведацца з першых вуснаў.

— Вольга, ваша праграма амаль што равесніца самога тэлеканала...

— Не ведаю, ці можна казаць, што праграме «Мінск і мінчане» 14 гадоў, бо першапачаткова яна пачыналася з сюжэтаў, замалёвак пра горад, якія выходзілі паміж праграмамі. А з часам ператварылася ў паўнавартасны прадукт.

— Вы прыйшлі працаваць на тэлеканал СТБ у пачатку 2006 года і пачалі рабіць гэты праект. Чаму абралі менавіта такую нішу?

— Да прыходу сюды я працавала на адным з тэлеканалаў прэс-сакратаром. Аднак паколькі з'яўляюся чалавекам творчым, журналістам, то мне стала «цесна» на той пасадзе. Я са школы працую на тэлебачанні, таму здымак мне вельмі не хапала. І калі на СТБ прапанавалі ўзяць любы праект і рабіць яго, то я выбрала «Мінск і мінчане». На той момант мяне здзівіла, што наш горад на вачах мяняецца, а праект застаецца ранейшым. Захацелася ператварыць яго ў прыгожы, модны тэлечасопіс. Каб гэта была праграма сённяшняга дня... Нават не планавала, што стану вядучай праекта. Спачатку рыхтавалася працаваць рэдактарам, але калі здымалі пілот праграмы, то трапіла ў кадр. Хоць мы думалі пра тое, каб вядучым быў мужчына. Нават, памятаю, вялі перамовы з Дзмітрыем Шэпелевым, ён тады толькі скончыў журфак БДУ. Пасля здымак пілота кіраўнік тэлеканала спытаў мяне: чаму ты сама не хочаш весці праграму? І я стала вядучай праекта «Мінск і мінчане».

— Але мужчынскі голас мы ўсё ж такі чуем у праграме. Раскажыце пра каманду, якая стварае з вамі «Мінск і мінчане»?

— Мужчынскі голас — можна лічыць таксама адной з фішак праграмы. Аўдыторыя ў нас розная... Таму і вырашылі яшчэ шмат гадоў таму, што ў кадры — жаночы голас, а за кадрам — мужчынскі. Калі казаць пра нашу творчую групу, то яна ў нас пастаянная. І я вельмі ўдзячная ўсім, хто вось ужо цэлых дзесяць гадоў побач са мной працуе ў адной звязцы. За гэты час у нас змянілася канцэпцыя — мы зрабілі ўхіл на гісторыю, бо многія з нашых рубрык перараслі ў самастойныя праекты, а за сабой пакінулі не занятую нішу. І як ні дзіўна, я вось цэлае дзесяцігоддзе раблю «Мінск і мінчане» і кожны раз, адкрываючы архіў, разумею, што там яшчэ столькі таямнічых, цікавых старонак — яны не заканчваюцца. А пастаянства, якое назіраецца ў нашай камандзе, можна лічыць своеасаблівым знакам якасці нашай працы. Наш відэаінжынер Юрый Вараб'ёў (ён жа займаецца мантажом) заўсёды настолькі адказна падыходзіць да працы, што мы, бывае, здаём праграму за некалькі гадзін да эфіру. Яму трэба праверыць кожны гук, кадр, бо зняць — адна справа, а зманціраваць — зусім іншая. Юрый Ласута — наш рэдактар праграмы, на плячах якога ляжыць львіная доля працы, бо я сумяшчаю вядзенне праграмы з кіруючай пасадай. У такіх абставінах моцны рэдактар — проста скарб. І, безумоўна, нельга не сказаць пра нашых творчых і таленавітых карэспандэнтаў, якія жывуць праграмай, кожным сюжэтам — Анастасію Макееву, Яну Леановіч.

> **Дзеці вельмі спакойна ставяцца да маёй працы на тэлебачанні. Яны лёгка могуць пераключыць на іншы канал, калі «Мінск і мінчане» ў эфіры.**

— За час працы над праектам ці выдзялялі вы для сябе нейкія старонкі гісторыі, асоб, якія вас натхняюць на далейшыя, больш глыбокія даследаванні?

— Я з ліку тых людзей, якія па прыродзе сваёй цікаўныя. І магу сказаць, што для мяне не мае значэння. з імем чалавек ці без, бо можна настолькі любіць сваю справу, што знакамітым становішся ў адно імгненне. Напрыклад, мы нядаўна рабілі праграму пра людзей, якія здымаюць відэа гарадоў з вышыні птушынага палёту. І іх творчасць запатрабаваная, яны — твар нашага горада. І мяне больш здзіўляюць менавіта такія мінчане. А гісторыю і яе герояў можна па-рознаму разглядаць і ацэньваць. Натхняюць заўсёды асобы тых, хто кіруе горадам, бо ён жа сапраўдны «жывы арганізм», дзе ўсё павінна функцыянаваць, пачынаючы з транспарту, ад якога залежыць, як складзецца ваш дзень, і заканчваючы візуальнай прыгажосцю вашага месца пражывання. Нездарма ж гавораць, што калі чалавек прыязджае ў Мінск, то адпачывае душой.

— Вы самі родам з Мінска. Што значыць «быць мінчанкай»?

— Я ўвогуле касмапаліт, вельмі люблю падарожнічаць і адкрываць для сябе новыя гарады. Не люблю хадзіць на экскурсіі з гідам, бо мне важна адчуць атмасферу, дух горада. У наш час пры наяўнасці інтэрнэту вандраваць можна не выходзячы з дому. А Мінск для мяне — мой родны дом, куды заўсёды хочацца вяртацца.

— Напэўна, ёсць і месцы асабліва дарагія сэрцу?

— Перш за ўсё гэта мікрараён Усход, дзе я жыла ў дамах з мазаікай Аляксандра Кішчанкі. Мастак у кнізе рэкордаў Гінеса за «Габелен стагоддзя». А тое, што ён ствараў мазаіку на фасадах новабудоўляў, мы ў дзяцінстве не ведалі і нават спрабавалі яе абдзіраць. Цяпер на такія рэчы ўжо зусім па-іншаму гляджу. Памятаю, як нам дазвалялі з панарамнай пляцоўкі нашага хмарачоса любавацца салютам (тады нашы дамы былі аднымі з самых высокіх у горадзе)... Такіх успамінаў шмат, і тыя мясціны родныя для мяне. Зразумела, з часам усё мяняецца і мы становімся іншымі, але калі прыязджаеш туды і сустракаеш блізкіх людзей, то нібы вяртаешся ў часе. Яшчэ родным для мяне стаў раён плошчы Перамогі. Тут, лічу, усё асаблівае: і атмасфера, і сам горад. А вось мае сыны ўспрымаюць Мінск проста як адзін з еўрапейскіх гарадоў. Іх захапляюць і здзіўляюць ужо зусім іншыя рэчы.

— Дарэчы, вашы дзеці сочаць за вашай працай на экране?

— Тут часцей нейкія ацэнкі я магу атрымаць ад маці ці свекрыві. Прычым яны перш за ўсё звяртаюць увагу на тое, у што я апранута, а потым ужо на змест праграмы. А дзеці вельмі спакойна ставяцца да маёй працы на тэлебачанні. Яны лёгка могуць пераключыць на іншы канал, калі «Мінск і мінчане» ў эфіры, спаслаўшыся на тое, што ўсё самае цікавае я ім ужо расказала. Альбо ім прасцей зайсці на сайт нашага тэлеканала і там паглядзець перадачу, а не чакаць яе ў пэўны час. Я шмат працую, але для дзяцей заўсёды знаходжу час. Дзялюся з імі тым, што мяне хвалюе, пра што думаю ў працэсе працы.

— На здымках часам здараюцца форс-мажорныя, кур'ёзныя сітуацыі... Вас яшчэ можна ў гэтым сэнсе чымсьці здзівіць?

— За дзесяць гадоў шмат чаго здаралася. Але я не страчваю ўласцівасці здзіўляцца. І на кожныя здымкі еду, нібы ўпершыню. І заўсёды дзейнічаю па абставінах. Літаральна нядаўна, калі здымалі праграму пра Мінск з вышыні птушынага палёту, стала вядома, што наш аператар баіцца вышыні. Я пра гэта не ведала і не змагла яго папярэдзіць, таму давялося рознымі прыдумкамі зрабіць так, каб здымкі адбыліся. Была згодна нават на тое, што сама буду ў ролі аператара.

— Значыць, вы той універсальны чалавек, які можа любога замяніць?

— Так, магу ўсё рабіць сама. Я на тэлебачанні вось ужо 17 гадоў і паспрабавала, паверце, многае. Што тычыцца здымачнага працэсу, то там мяне ўвогуле нічым не спужаеш. Мне проста аднойчы было прасцей самой сесці за мантаж, чым тлумачыць іншаму чалавеку сваё бачанне матэрыялу. Але, на мой погляд, правільна, калі кожны займаецца сваёй справай.

— Маючы вопыт працы на іншых тэлеканалах, на СТБ вы ўжо 10 гадоў. Чым патлумачыць такое пастаянства?

— Прычына, мабыць, у тым, што тут мне камфортна і класна. Заўсёды важна апынуцца ў патрэбны час у патрэбным месцы. Напрыклад, калі я толькі пачынала на Першым нацыянальным, то яшчэ вучылася ў школе. Тады ўсе праграмы выходзілі ў прамым эфіры і той перыяд з дзясятага класа па пяты курс журфака даў мне добры досвед, магчымасць навучыцца канцэнтравацца, што і цяпер неабходна кожнаму супрацоўніку на тэлеканале. Я часам нават жартую пра тое, што можна захварэць, адмяніць паездку ў Парыж, але праграма ўсё роўна выйдзе ў эфір. Бо яе чакае аўдыторыя... І вельмі дапамагае быць у форме менавіта тое, што ты працуеш у маладой, творчай камандзе, як на СТБ. Тут я магу спрабаваць сябе ў розных іпастасях, набываць новы досвед і тварыць. Для творчага чалавека гэта галоўнае.

Алена ДРАПКО.
drapko@zviazda.by

«ПАДАРУНАК СЕЙБІТАМ!»

КАЛІ ВЫ ПАДПІСАЛІСЯ НА ГАЗЕТУ «ЗВЯЗДА»

на II квартал або I паўгоддзе 2016 года — запаўняйце картку ўдзельніка, выразайце і дасылайце
<u>ДА 13 КРАСАВІКА 2016 ГОДА</u>
ў рэдакцыю на адрас:
<u>220013, г. Мінск, вул. Б. Хмяльніцкага, 10А.</u>

Цяпліца «Аграсфера Стандарт»

Палівальныя наборы Karcher

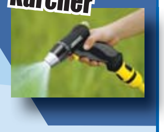

Сярод падпісчыкаў 14 красавіка будуць разыграны 7 палівальных набораў Karcher і суперпрыз — цяпліца з полікарбанату «Аграсфера Стандарт». Вынікі будуць апублікаваны ў газеце «Звязда» да 24.04.2016 г.

Прызы можна будзе атрымаць у рэдакцыі па 30.06.2016 г. пры падачы квітанцыі аб падпісцы на «Звязду» на II квартал або I паўгоддзе 2016 г. і пашпарта. Пасля 30 чэрвеня выдача прызоў спыняецца і прэтэнзіі падпісчыкаў не прымаюцца.

Умовы рэкламнай гульні «Падарунак сейбітам!» чытайце ў нумары газеты «Звязда» ад 12.03.2016 г.

Тэлефон для даведак (017) 284 44 04.

<u>ТЭРМІН ПРАВЯДЗЕННЯ ГУЛЬНІ — з 16.03.2016 г. па 30.06.2016 г.</u>

Пасведчанне аб дзяржаўнай рэгістрацыі № 2714 ад 10.03.2016 г., выдадзена Міністэрствам гандлю Рэспублікі Беларусь.

4 Картка ўдзельніка — падпісчыка «Звязды» на II квартал або 1-е паўгоддзе 2016 года

Прозвішча, імя, імя па бацьку ______________________

____

Падпіска аформлена і аплачана ў ______________________
(аддзяленне сувязі)

______________________ **на II кв. або 1–е паўг. 2016 года**

Хатні адрас і тэлефон **(абавязкова)** [ ] **(індэкс)** ______________________

____

____

Удачы ў розыгрышы!

ГНУЎ СПІНУ НА ПОПЛАВЕ КАМОРНІК

Штотыдзень у эфіры тэлеканала «Беларусь 3» тэлевіктарына «Размаўляем па-беларуску». Для таго, каб стаць яе ўдзельнікамі, неабходна зайсці на сайт tvrgomel.by або 3belarus.by і праз банер «Размаўляем па-беларуску» запоўніць заяўку на каманду з трох чалавек. Ну, а праверыць сваё веданне роднай мовы пасля таго, як праграма выйшла ў эфір, можна з дапамогай «Звязды». Ці ведалі вы, што:

По́плаў — луг у пойме ракі. *Напрыклад, касіць поплаў.*

Каморнік — спецыяліст па землеўпарадкаванні. *«Панскія каморнікі перамервалі зямлю так, каб сяляніну прыпала паменш і самае горшае», — пісаў Максім Лужанін.*

Рымар — майстар, які шые раменную вупраж. *Слова рымар прыйшло да нас з польскай мовы.*

Га́за — вадкасць, якая атрымліваецца пры перапрацоўцы нафты (руск. керосин). *Газавая бочка, лямпа.*

Кілім — шарсцяны безворсавы дыван ручной работы. *Слова прыйшло да нас з турэцкай мовы.*

Таўлінка — берасцяная табакерка.

Гнуць спіну — 1) цяжка і шмат працаваць. 2) прыніжацца, угоднічаць. *Беларускія адпаведнікі — цягнуць ярмо, ліць пот, слацца лістам. Руския — не разгибать спины, ходить на пальчиках.*

Падмазваць пяткі — кінуцца наўцёкі, уцякаць. *Беларусы яшчэ скажуць: даць пудла, даць драла, паказаць спіну. Рускія: дать драпака, смотать удочки.*

Чарговыя выпускі тэлевіктарыны глядзіце ў эфіры «Беларусь 3» раніцай кожную суботу.

Ірына АСТАШКЕВІЧ.
iost@zviazda.by

Панядзелак, 28 сакавіка

Беларусь 1

6.00, 7.20, 8.15 Добрай раніцы, Беларусь!
7.00, 8.00, 9.00, 12.00, 15.00, 19.00, 23.30 Навіны.
7.05, 8.05 Навіны эканомікі.
7.10, 8.10, 19.40, 23.10 Зона Х.
9.10 Галоўны эфір.
10.20 Клуб рэдактараў.
11.00, 13.00, 16.00 90 секунд.
11.05 Серыял «Цікаўная Варвара».
12.10 Камедыя «Дванаццатая ноч».
13.50, 16.05 Меладрама «Высокая кухня».
15.15, 18.40 Навіны рэгіёна.
17.50 Беларуская часінка.
19.20 Арэна.
20.00 Форум з Дзмітрыем Бачковым.
21.00 Панарама.
21.45 Серыял «След».
23.50 Дзень спорту.
0.05 Меладрама «Аазіс кахання».

Беларусь 2

7.00 Тэлераніца.
9.00, 10.00, 21.05 Тэлебарометр.
9.05, 22.10 «Арол і рэшка. Нязведаная Еўропа». Трэвел-шоу.
10.35 Азбука смаку.
11.10 Анімацыйны фільм «Тайна Келс».
12.35 «Здзіві мяне». Талент-шоу.
13.45 Капейка ў капейку.
14.10 Серыял «Косці».
18.10 Серыял «Вароніны».
19.15 Суперлато.
20.05 «Дзённік экстрасэнса з Фацімой Хадуевай». Рэаліці-шоу.
21.10 «Экстрасэнсы-дэтэктывы».
22.05 КЕНО.
23.15 Рэпарцёр.
0.05 Серыял «Бафі — знішчальніца вампіраў».
0.50 «Разбуральнікі міфаў».

Беларусь 3

7.35 М/ф.
7.55, 11.55, 18.05, 23.00 «Калейдаскоп».
8.10 «Жаніх для Лауры». Меладрама.
9.40 Хіт-парад «Сто песень для Беларусі».
10.30 «Наперад у мінулае».
11.00, 21.00 «Размаўляем па-беларуску». Тэлевіктарына.
11.30 «Музеі Беларусі». Гомельскі палацава-паркавы ансамбль.
12.10, 21.30 «Час кіно».
12.20 «У гэтым паўднёвым горадзе». Драма.
13.35 «Звоняць, адчыніце дзверы». Аляксандр Міта. Дак. фільм.
14.00 «Я цябе абажаю». Меладрама.
15.30 «Лабірынты». «Сэрца змроку». Пра жыццё яўрэйскага народа ў перыяд акупацыі.
15.55 «Стварэнне кахання». Драма.
17.35 «Дыя@блог». «Пра літаратуру».
18.20 «Маскоўскі Крэмль». Дак. фільм.
19.20 «Цені знікаюць апоўдні». Драма. 1-я серыя «Чырвоная Мар'я».
20.40 «Калыханка».
21.40 «Нашы суседзі». Камедыя.
23.15 «Геапалітыка: свет за тыдзень».

Беларусь 5

7.10, 19.15 PRO спорт. Навіны.
7.20, 22.55 Тэніс. Турнір WTA. Маямі.
13.00 Гандбол. Кубак ЕГФ. СКА-Мінск (Беларусь) — «Сан-Рафаэль» (Францыя).
14.30 Хакей. Белнафтахім — чэмпіянат Беларусі. Фінал. Другі матч.
16.20 Авертайм.
16.50 Футбол. Таварыскі матч. Арменія — Беларусь.
18.45 Футбол. Ліга чэмпіёнаў УЕФА. Відэачасопіс.
19.25 Хакей. КХЛ. Заходняя канферэнцыя. Фінал. СКА — ЦСКА. Чацвёрты матч.
21.45 PRO спорт. Вынікі.
22.15 Час футбола.

АНТ

6.00, 8.30, 9.00, 11.00, 13.00, 16.00, 18.00 (з субцітрамі), **20.30** Нашы навіны.
6.05 «Наша раніца».
9.05 Кантуры.
10.00 «Жыць здарова!»
11.05, 13.05, 16.15, 18.15, 21.00 Навіны спорту.
11.10 «Модны прыгавор».
12.20 «Таблетка».
13.10 «Мужчынскае/Жаночае».
14.10 «Сам-насам з усімі».
15.10, 16.20 «Час пакажа».
17.00 «Давай пажэнімся!»
18.20 «Адваротны адлік». «Дызайн па-савецку: ад шклянкі да БелАЗа».
18.55 «Чакай мяне».
20.00 Час.
21.05 «Справа прынцыпу».
22.15 Маст. фільм «Скандальны дзённік».
23.50 Начныя навіны.

СТБ

6.00, 7.30, 10.30, 13.30, 16.30, 19.30, 22.30 «24 гадзіны».
6.10, 17.25 «Міншчына».
6.20, 7.45 «Раніца. Студыя добрага настрою».
7.40, 20.10, 22.55 «СТБ-спорт».
8.30 «Тыдзень».
9.25 «Вялікае снеданне».
10.05 «Далёкія сваякі».
10.40 «Сямейныя драмы».
11.35 «Не хлусі мне!»
12.30, 17.35 «Званая вячэра».
13.50 «Наша справа».
14.05 «Немец». Серыял.
15.45 «Вадзіць па-руску».
16.00 «Часткі свету».
16.50 «Вялікі горад».
18.35 «Самыя шакіруючыя гіпотэзы».
20.00 «Сталічныя падрабязнасці».
20.15 «Ваенная тайна».
23.00 «Тыдзень спорту».
23.30 «Тайны Чапман».

МІР

6.00 «180 хвілін».
9.00 «Беларусь сёння».
9.30 Серыял «Халодная страва».
13.00, 16.00, 19.00 Навіны (бягучы радок).
13.15 «Няма праблем».
13.45 Серыял «Школа выжывання ад адзінокай жанчыны з трыма дзецьмі ва ўмовах крызісу».
14.15, 20.10 Серыял «Развод».
15.10 «Справы сямейныя».
16.20 «Сакрэтныя матэрыялы».
16.50, 2.35 Дак. серыял «Зямля. Тэрыторыя загадак».
17.20, 19.20 Серыял «Жыць спачатку».

21.05 Маст. фільм «Адэль».
23.00 Серыял «Метад Фрэйда».
23.55 Ток-шоу «Слова за словам».
0.50 Галоўная тэма.
1.05 Маст. фільм «Міміно».
3.00 Серыял «Два бакі адной Ганны».

РТР—Беларусь

7.00 «Раніца Расіі».
10.00 «Карціна свету».
10.55 Надвор'е на тыдзень.
11.00, 14.00, 17.00, 20.00 Весткі.
11.35 Ток-шоу «Што адбываецца».
12.40 «Пакой смеху».
13.50, 16.50, 19.50, 23.00 Навіны — Беларусь.
14.30 «Пра самае галоўнае». Ток-шоу.
15.30 «Прамы эфір».
17.30 Серыял «Веру не веру».
19.10, 20.55 Да юбілею Станіслава Гаварухіна. Маст. фільм «Месца сустрэчы змяніць нельга».
22.00, 23.10 Серыял «Ленінград 46».
23.55 «Сумленны дэтэктыў».

НТБ—Беларусь

5.55 «Астрапрагноз».
6.00 «Новая раніца».
9.00 Серыял «Вяртанне Мухтара».
10.00, 13.00, 16.00, 19.00 Сёння.
10.20 Серыял «Масква. Тры вакзалы».
12.00 Суд прысяжных.
13.25, 22.05 Агляд. Надзвычайнае здарэнне.
13.55 «Месца сустрэчы».
15.00 «Люстэрка для героя».
16.20 Серыял «Вуліцы разбітых ліхтароў».
18.00 «Гаворым і паказваем». Ток-шоу.
19.40 Серыял «Марскія д'яблы. Смерч».
21.15, 23.00 Серыял «Перавозчык».
22.30 «Вынікі дня».
23.50 Серыял «Дэсант ёсць дэсант».

8 канал

7.00, 14.10, 19.45, 20.55, 23.55 «Надвор'е».
7.05, 16.00 Мультпарад.
7.30, 19.50 Серыял «Песня лёду і полымя».
8.30 Серыял «Тайны стагоддзя».
11.45 Дак. фільм «Пахаванне Тутанхамона».
12.45, 13.55, 15.45, 16.40, 18.25, 19.35, 20.50 «Хатняя крама».
13.00 Серыял «Пуаро Агаты Крысці».
14.15 Серыял «Венцаносная багіня».
16.30 «Кінаблакнот».
16.55 Серыял «Позняе раскаянне».
18.30 Серыял «Наложніца».
20.45 «Вечарніца».
21.00 Драма «Рабства».
23.15 Серыял «Сучасны Паташыцель».

ПАДТРЫМАЕМ СВАІХ!

«Беларусь 2» пакажа ўсе матчы SEHA-Gazprom-Лігі

З 1 па 3 красавіка ў Харватыі адбудзецца фінальны раунд прэстыжнага еўрапейскага гандбольнага турніру SEHA-Gazprom-Лігі, у якім прыме ўдзел і каманда Брэсцкага гандбольнага клуба імя Мяшкова. Увазе тэлегледачоў будуць прадстаўлены прамыя трансляцыі ўсіх матчаў. Убачыць іх прыхільнікі гэтага віду спорту змогуць у эфіры тэлеканала «Беларусь 2», а таксама ў паўторах на «Беларусь 5».

Фінал турніру SEHA-Gazprom-Лігі пройдзе ў горадзе Вараджын, які размяшчаецца ў паўночна-заходняй Харватыі. У пятніцу адбудуцца паўфінальныя матчы, а ў нядзелю — спаборніцтва за трэцяе месца і фінал. Усе матчы прыме «Арэна Вараджын», умяшчальнасць якой каля пяці з паловай тысячы чалавек. У складзе ўдзельнікаў турніру, акрамя беларускіх гульцоў, таксама каманды «Веспрэм» (Венгрыя), «Вардар» (Македонія) і «Заграб» (Харватыя).

Белтэлерадыёкампанія дае магчымасць балельшчыкам сачыць за падзеямі прэстыжнага спартыўнага форуму. Так,1 красавіка ў 18.55 у эфіры «Беларусь 2» пачнецца трансляцыя паўфінальнага матча: БГК імя Мяшкова — «Веспрэм», потым у 21.25 на пляцоўку выйдуць каманды «Заграб» і «Вардар». Тыя, хто прайграе, змогуць аспрэчыць трэцяе месца турніру 3 красавіка. Пачатак трансляцыі ў 16.55. А ў фінале сустрэнуцца пераможцы. І як вырашыцца інтрыга спартыўнага турніру, можна будзе даведацца падчас прамой трансляцыі на «Беларусь 2» у 19.55.

Паўторы ўсіх матчаў фінальнага раўнда гледачам прадставіць тэлеканал «Беларусь 5». Падтрымлівайце сваю каманду!

Алена ДРАПКО. *drapko@zviazda.by*

ВТБ

6.30, 23.10, 4.30 Скетч-шоу «Даеш моладзь».
6.30, 17.30 Скетч-шоу «6 кадраў».
7.00 М/ф «Смяшарыкі».
7.30 М/ф «Пінгвіняня Парапо».
8.00, 13.40 «Ералаш».
8.30, 18.00 Серыял «Вароніны 3».
9.30, 14.00, 19.00 Серыял «Сямейны бізнес 2».
10.30, 3.30 «Кіно ў дэталях».
11.30 Баявік «Ханна. Дасканалая зброя».
15.00 «Паспець за 24 гадзіны».
16.00, 5.00 «Турбаміксер».
17.00 «Лаві момант».
20.00 Серыял «Кухня 6».
21.10 Баявік «Паліцэйскі з Беверлі-Хілз».
23.30, 3.30 Серыял «Косці».
0.30, 3.00 «Дурні і дарогі».
1.00 Серыял «Бязмоўны сведка».

Культура

7.00 «Еўраньюс».
10.00, 15.00, 19.30, 23.30 Навіны культуры.
10.15, 1.40 "Назіральнік».
11.15 "Баксёры». Маст. фільм.
12.20 "Лінія жыцця». Аляксандр Дамагараў.
13.15 «Ліпеньскі дождж». Маст. фільм.
15.10 «Салодкае жыццё». Маст. фільм.
18.00 Гістарычныя канцэрты. Артур Рубінштэйн.
18.55, 2.40 Сусветныя скарбы.
19.15 «Добрай ночы, малыя!»
19.45 Галоўная роля.
20.05 «Сацы. Нясумная класіка...»
20.45 «Жывое слова».
21.25 Да 80-годдзя Станіслава Гаварухіна. «Дзень анёла». Маст. фільм.
22.35 «Станіслаў Гаварухін. Маналогі кінарэжысёра». Дак. фільм.
23.45 Мастсавет.
23.50 «Энігма. Морыс Янсанс».
0.30 Дакументальная камера. «Кіно і опера. Ад абсалютнай умоўнасці да аднаснай безумоўнасці».
1.10 С. Рахманінаў. Канцэрт №1 для фартэпіяна з аркестрам. Саліст Андрэй Карабейнікаў.

Настальгія

6.00 «Зямля—Паветра». Пётр Мамонаў. 2003 год.
6.50, 7.40, 8.45, 11.35, 12.45, 14.45, 16.05, 19.20, 20.50, 21.40, 23.00, 23.40, 0.40, 2.30, 3.40, 5.00, 5.40 Музычная настальгія.
7.10 Дак. фільм «Фуршэт, фуршэт...»
8.10 М/ф «Пунсовая кветачка».
9.00 «Быў час». 2009 год.
10.00 Маст. фільм «Рэспубліка ШКІД».
12.00 «Акулы пяра». Гурт «Арыя».
14.30 М/ф «Гусі-лебедзі».
15.00 Маст. фільм «Формула вясёлкі».
18.00 Дак. фільм «Ці будзе камунізм?»
19.15 Дак. фільм «Навіны дня. Хроніка нашых дзён».
19.40 Маст. фільм «Дэпутацкі час».
21.00, 3.00 «Мінулы час».
22.00 «Народжаныя ў СССР».
23.30, 5.30 «Сядзі і глядзі». Музычна-парадыйная праграма. 2005 год.
0.00 «Гэта было нядаўна, гэта было даўно...». Генадзь Хазанаў.
1.00 Маст. фільм «Дзецюкі».
4.00 «Колба часу».

EuroSport 1

7.00, 19.00, 23.00 Веласпорт. Крытэрыум Інтэрнацыянал.
7.45 Снукер.The Players Championship. Фінал.
9.30, 14.30, 20.00 Снукер. China Open.
12.30 Фехтаванне. Этап Гран-пры.
13.30, 17.30 Веласпорт. Вуэльта Каталоніі.
18.30 «Найлепшае з коннага спорту».
19.45, 23.45 Watts.
20.55 «Наперад па золата».
21.00 Фігурнае катанне. Фінал Гран-пры.
0.05, 1.00 Футбол. Еўрагалы.
0.10 Футбол. Чэмпіянат MLS. Найлепшыя моманты.
0.35 Футбол. «Дарога на Еўра».
1.05 Фігурнае катанне. Чэмпіянат Еўропы.

Камедыя

0.20 Меладрама «Prada і пачуцці».
2.05 Камедыя «Вяселлі і іншыя непрыемнасці».
3.45 Меладрама «Каханне без перасадак».
5.30 Камедыя «Цудоўная чацвёрка».
7.00 Меладрама «Дзённік кар'ерысткі».
8.40 Камедыя «Касцюм Сантаы».
10.20 Меладрама «Выпадковы муж».
12.05 Камедыя «Блізня».
14.00, 14.50, 15.40 Скетчкам «Паміж намі».
14.20, 15.10 Камедыянты (Шоу).
16.10 Камедыя «Уніз па лесвіцы».
17.45 Камедыя «Бамбіза Салман».
19.30 Камедыя «Кухар на колах».
21.30 Камедыя «Таткі без школьных звычак».
23.20 Камедыя «Кахае не кахае».

ТБ3

6.00 М/ф.
7.25, 4.45 «Доктар І...»
7.55, 18.55, 0.50 «Іфет». Серыял.
9.40, 3.10 «Судовыя страсці». Дак. серыял.
10.30, 3.55 «Па справах непаўналетніх». Дак. серыял.
11.30 «Экстрасэнсы супраць вучоных».
12.25, 2.25 «Нераскрытыя тайны».
13.20 «Дом сонца». Драма.
15.05 «Каменская». Серыял.
16.05 «Хатні рэстаран».
17.00 «Вярніся, канферансье!» Дак. фільм.
17.50 «Пятая варта». Серыял.
20.50, 0.05 «Мар'ін Гай». Серыял.
21.45 «Браты па абмене». Серыял.
22.35 «Развітанне».
23.20 «Сакрэтныя матэрыялы». Серыял.
5.10 «Часова даступны».

ТБ1000

6.00, 18.10 Драма «1 + 1».
8.00, 4.10 Фантастыка «Чорная дзірка».
10.10, 2.10 Прыгоды «Чарлі і шакаладная фабрыка».
12.10 Камедыя «Уз'ядноўнанне сям'і Мэдэй».
14.10 Меладрама «Вечнае ззянне чыстага розуму».
16.10 Драма «Герцагіня».
20.00 Мюзікл «Мары здзяйсняюцца!»
22.10 Драма «Новая спроба Кейт Макол».
0.10 Меладрама «Жорсткія гульні».

ТБ1000 Рускае кіно

6.20, 17.55 Драма «Андэрсан. Жыццё без кахання».
8.50, 1.20 Камедыя «Афінскія вечары».
10.40, 4.45 Трагікамедыя «Пражонку, мару і яшчэ адну...».
12.20 Старое добрае кіно. Драма «Доўгія провады».
14.20 Камедыя «Ч/Б».
16.10 Казка «Дзюймовачка».
20.20 Камедыя «Механічная сюіта».
22.10 Камедыя «8 новых спатканняў».
23.40 Дэтэктыў «Гатэль».
3.10 Камедыя «Карпаратыў».

National Geographic

6.00, 5.30 Гульні розуму.
6.50 Займальная навука.
7.40, 12.20, 17.50, 21.00, 0.50, 4.00 Міжнародны аэрапорт Дубай.
8.30 Расследаванні авіякатастроф.
9.15, 13.55, 19.25 Найгоршае надвор'е ў гісторыі?
10.00, 14.40, 20.10 Спецвыпуск Nat Geo. Глабальнае пацяпленне.
10.50 Дзікі тунец.
11.35 Шаша праз пекла.
13.10, 0.05 Зрабі або памры.
13.30, 0.30 Навуковыя недарэчнасці.
15.30 Золата ў халоднай вадзе.
16.15 Па слядах міфічных пачвараў.
17.05 Апошнія тайны Трэцяга рэйха.
18.40, 21.45, 1.40, 3.10 Расследаванні авіякатастроф.
23.20, 2.25 Эвакуацыя Зямлі.

Discovery

8.00, 12.30 Дарожныя каўбоі.
8.50 Чалавек і Сусвет.
9.45, 14.20, 21.30 Як гэта ўстроена?
10.10, 14.45, 21.00 Як гэта зроблена?
10.40, 17.05 Паляўнічыя на склады.
11.35, 1.00, 22.00, 7.15 Вострау.
13.25, 6.25 Што было далей?
15.15, 5.40 Хуткія і гучныя.
16.10, 3.00 Махінатары на трасе.
18.00 Апошнія жыхары Аляскі.
19.00 Не спрабуйце паўтарыць.
20.00 Дарогі Расіі.
23.00 Курс выжывання.
0.00 Мужчыны, жанчыны, прырода.
2.00, 4.50 Багажныя войны.
4.00 Маланкавыя катастрофы.
4.25 Сапраўдныя аферысты.

Аўторак, 29 сакавіка

Беларусь 1

6.00, 7.20, 8.15 Добрай раніцы, Беларусь!
7.00, 8.00, 9.00, 12.00, 15.00, 19.00, 0.25 Навіны.
7.05, 8.05 Навіны эканомікі.
7.10, 8.10, 19.40, 23.50 Зона Х.
9.10, 22.15 Серыял «След».
10.00, 13.00, 16.00 90 секунд.
10.50 Серыял «Цікаўная Варвара».
12.10, 16.30 Серыял «Сямейныя меладрамы-6».
13.20 Дзень у вялікім горадзе.
14.20 Дзіцячы доктар.
15.15, 18.40 Навіны рэгіёна.
15.25 Серыял «Паміж намі, дзяўчынкамі».
17.35 Беларуская часінка.
19.20, 0.10 Сфера інтарэсаў.
20.00, 0.55 Серыял «Другое паўстанне Спартака».
21.00 Панарама.
21.45 Буйным планам.
0.45 Дзень спорту.

Беларусь 2

7.00 Тэлераніца.
9.00, 21.05 Тэлебарометр.
9.05, 22.10 «Арол і рэшка. Нязведаная Еўропа». Трэвел-шоу.
10.00, 16.15 Трылер «Закрытая школа».
11.10, 19.55 «Дзённік экстрасэнса з Фацімой Хадуевай».
12.15, 21.10 «Экстрасэнсы-дэтэктывы».
13.25, 17.55 Серыял «Варонiны».
14.30 «Разбуральнікі міфаў».
15.30, 23.10 «Пін_код». Інтэрактыўны маладзёжны праект.
17.25 Капейка ў капейку.
19.00 Серыял «Не нарадзіся прыгожай».
22.00 Спортлато 6 з 49, КЕНО.
0.05 Серыял «Бафі — знішчальніца вампіраў».

Беларусь 3

7.25 М/ф.
7.45, 12.30, 18.25, 23.45 «Калейдаскоп».
8.00 «Цені знікаюць апоўдні». Драма. «Чырвоная Мар'я».
9.20 «Аляксандр Сяроў. Лёсу наперакор». Канцэрт.
10.40 «Развітанне славянкі». Драма.
12.00 «Святло далёкай зоркі». Памяці музыказнаўца, заслужанага дзеяча мастацтваў Беларусі Лідзіі Мухарынскай.
12.45 «Кіно і час». Узгадненне Беларусі.
13.25 «Гарачыя дзянёчкі». Камедыя.
14.55 «Му-Му». Драма.
16.30 «Час кіно».
16.40 «Нашы суседзі». Камедыя.
18.00 «Дыя@блог». «Пра вечнае».
18.45, 21.00 «Героі і ахвяры халоднай вайны». Ракеты на старце. Дак. фільм.
19.25 «Цені знікаюць апоўдні». Драма. «Прышлыя людзі».
20.40 «Калыханка».
21.40 «Крушэнне імперыі». Маст. фільм.
23.15 «Разам з ім». Дак. фільм.

Беларусь 5

7.20 PRO спорт. Вынікі.
7.50 Баскетбол. НБА. «Мэмфіс» — «Сан-Антонія».
9.30 Час футбола.
10.10 Тэніс. Турнір WTA. Маямі.
13.30 Хакей. КХЛ. Заходняя канферэнцыя. Фінал. СКА — ЦСКА. Чацвёрты матч.
15.25 Гандбол. Ліга чэмпіёнаў. 1/8 фіналу. Матч у адказ. «Віве» — БГК імя Мяшкова.
16.50 Міні-футбол. Кваліфікацыя да чэмпіянату свету — 2016. Першы матч. Беларусь — Расія.
18.15 Спорт-кадр.
18.45, 23.05 PRO спорт. Навіны.
18.55 Хакей. Белнафтахім — чэмпіянат Беларусі. Фінал. Трэці матч.
21.10 Футбол. Таварыскі матч. Чарнагорыя — Беларусь.
23.15 Хакей. КХЛ. Усходняя канферэнцыя. Фінал. Чацвёрты матч.

АНТ

6.00, 8.30, 9.00, 11.00, 13.00, 16.00, 18.00 (з субцітрамі), **20.30** Нашы навіны.
6.05 «Наша раніца».
9.05 «Жыць здарова!»
10.25 «Кантрольная закупка».
11.05, 13.05, 16.15, 18.15, 21.00 Навіны спорту.
11.10 «Модны прыгавор».
12.20 «Таблетка».
13.10 «Мужчынскае/Жаночае».
14.10 «Сам-насам з усімі».
15.10, 16.20 «Час пакажа».
17.00 «Давай пажэнімся!»
18.20 Серыял «Татавы дочкі».
18.50 «Няхай гаворацць».
20.00 Час.
21.05 Серыял «Чырвоная каралева».
23.00 Серыял «Пасля школы».
23.55 Начныя навіны.

СТБ

6.00, 7.30, 10.30, 13.30, 16.30, 19.30, 22.30 «24 гадзіны».
6.10, 17.25 «Міншчына».
6.20, 7.45 «Раніца. Студыя добрага настрою».
7.40, 20.10, 22.55 «СТБ-спорт».
8.30, 23.40 «Тайны Чапман».
9.25, 18.35 «Самыя шакіруючыя гіпотэзы».
10.20 «Далёкія сваякі».
10.40 «Сямейныя драмы».
11.35 «Не хлусі мне!»
12.30, 17.35 «Званая вячэра».
13.50 Драма «Апошні брыльянт».
15.40 «Самая карысная праграма».
16.50 «Цэнтральны рэгіён».
20.00 «Сталічныя падрабязнасці».
20.15 «Тэрыторыя памылак».
22.00 «Глядзець усім!»
23.00 «Простыя пытанні» з Ягорам Хрусталёвым.
23.20 «Аўтапанарама».
0.35 «Белыя ваўкі». Серыял.

МІР

6.00 «180 хвілін».
9.00 «Агульны інтарэс».
9.30 Серыял «Вострaў непатрэбных людзей».
13.00, 16.00, 19.00 Навіны (бягучы радок).
13.15 «Медыцынская праўда».
13.45 Серыял «Школа выжывання ад адзінокай жанчыны з трыма дзецьмі ва ўмовах крызісу».
14.15, 20.10 Серыял «Развод».
15.10 «Справы сямейныя».
16.20 «Сакрэтныя матэрыялы».
16.50 Дак. серыял «Зямля. Тэрыторыя загадак».
17.20, 19.20 Серыял «Жыць спачатку».
21.05 Маст. фільм «Пізанская вежа».
23.00 Серыял «Метад Фрэйда».
23.55 Ток-шоу «Слова за слова».
0.50 Галоўная тэма.
1.05 Маст. фільм «Дзесяць негрыцянят».
3.30 Серыял «Два бакі адной Ганны».

РТР—Беларусь

7.00 «Раніца Расіі».
11.00, 14.00, 17.00, 20.00 Весткі.
11.35 «Пакой смеху».
12.50, 23.55 «Выбачайце, мы не ведалі, што ён нябачны».
13.50, 16.50, 19.50, 23.00 Навіны — Беларусь.
14.30 «Пра самае галоўнае». Ток-шоу.
15.30 «Прамы эфір».
17.30 Серыял «Веру не веру».
19.10, 20.55 Маст. фільм «Месца сустрэчы змяніць нельга».
22.00, 23.10 Серыял «Ленінград 46».

НТБ—Беларусь

5.55 «Астрапрагноз».
6.00 «Новая раніца».
9.00 Серыял «Вяртанне Мухтара».
10.00, 13.00, 16.00, 19.00 Сёння.
10.20 Серыял «Масква. Тры вакзалы».
12.00 Суд прысяжных.
13.25, 22.05 Агляд. Надзвычайнае здарэнне.
13.55 «Месца сустрэчы».
15.00 «Люстэрка для героя».
16.25 Серыял «Вуліцы разбітых ліхтароў».
18.00 «Гаворым і паказваем». Ток-шоу.
19.40 Серыял «Марскія д'яблы. Смерч».
21.15, 23.00 Серыял «Перавозчык».
22.30 «Вынікі дня».
23.50 Серыял «Дэсант ёсць дэсант».

8 канал

7.00, 15.00, 19.45, 21.00, 23.55 «Надвор'е».
7.05, 16.00 Мультпарад.
7.30, 19.50 Серыял «Песня лёду і полымя».
8.30, 18.30 Серыял «Наложніца».
9.35, 12.55, 14.45, 15.45, 16.40, 18.25, 19.35, 20.55 «Хатняя крама».
9.45 «Мой любімы гадаванец».
10.15 Дак. фільм «Апавяданні пра жывёл».
10.45 Драма «Рабства».
13.00 Серыял «Пуаро Агаты Крысці».
15.05 Серыял «Венцаносная багіня».
16.30 «Кінаблакнот».
16.55 Серыял «Позняе раскаянне».
20.50 «Вечарніца».
21.05 «Даведнік па краінах і кантынентах».
21.15 Трылер «Саветнік».
23.15 Серыял «Сучасны Патрашыцель».

ВТБ

6.00, 17.00 «Лаві момант».
6.30, 23.15, 4.30 Скетч-шоу «Даеш моладзь».
7.00 М/ф «Смяшарыкі».
7.30 М/ф «Пінгвіняня Параро».
8.00, 13.30 «Ералаш».
8.30, 18.00 Серыял «Варонiны 3».
9.30, 14.00, 19.00 Серыял «Сямейны бізнес 2».
10.30, 15.00, 20.00 Серыял «Кухня 6».
11.30 Баявік «Паліцэйскі з Беверлі-Хілз».
16.00, 5.00 «Турбаміксер».
17.30 Скетч-шоу «6 кадраў».
21.10 Баявік «Паліцэйскі з Беверлі-Хілз 2».
23.30, 3.30 Серыял «Косці».
0.30, 3.00 «Дурні і дарогі».
1.00 Серыял «Бязмоўны сведка».

Культура

6.30 «Еўраньюс».
10.00, 15.00, 19.30, 23.30 Навіны культуры.
10.15, 1.55 «Назіральнік».
11.15 80 гадоў Станіславу Гаварухіну. «Дзень анёла». Маст. фільм.
12.30 «Антуан Ларан Лавуазье». Дак. фільм.
12.40 Дакументальная камера. «Кіно і опера. Ад абсалютнай умоўнасці да аднаснай безумоўнасці».
13.20 «Пятае вымярэнне».
13.50 «Жыў-быў наладчык...» Маст. фільм.
15.10, 20.45 «Жывое слова».
15.50 «Пецярбургскія інтэлігенты. Тамара Пяткевіч». Дак. фільм.
16.20 «Маланкі нараджаюцца на зямлі. Тэлевізійная сістэма «Арбіта». Дак. фільм.
17.05 Успамінаючы выдатных. «Астравы». Мая Меркель.
17.45 Гістарычныя канцэрты. Тэрэза Берганца.
18.45 «Заўтра не памрэ нікол-лі». Дак. серыял.
19.15 «Добрай ночы, малыя!»
19.45 Галоўная роля.
20.05 Штучны адбор.
21.25 Аляксандр Чайкоўскі. Трансляцыя юбілейнага вечара.
23.45 Мастсавет.
23.50 Крытык. «Як гаварыць пра вайну? «Бег» — тэатр імя Яўг. Вахтангава, «19.14» — МХТ імя А.П. Чэхава».
0.30 «Жыў-быў наладчык...» Маст. фільм.
1.40, 2.40 Сусветныя скарбы.
1.55 Бастар Кітан. Комік без усмешкі. «Электрычны дом». «Бледнатвары». Маст. фільмы.

Настальгія

6.00 «Акулы пяра». Гурт «Арыя».
6.50, 8.45, 10.05, 13.20, 14.50, 15.40, 17.00, 17.40, 18.50, 20.35, 21.40, 23.00, 0.50, 1.40, 2.45, 5.40 Музычная настальгія.
8.30 М/ф «Гусі-лебедзі».
9.00 Маст. фільм «Формула вясёлкі».
12.00 Дак. фільм «Ці будзе камунізм?»
13.15 Дак. фільм «Навіны дня. Хроніка нашых дзён».
13.40 Маст. фільм «Дэпутацкі час».
15.00, 21.00 «Мінулы час».
16.00, 22.00 «Народжаныя ў СССР».
17.30 «Сядзі і глядзі». Музычна-парадыйная праграма. 2005 год.
18.00 «Быў час» з Аляксандрам Паліткоўскім: «Азартныя гульні ў СССР». 2007 год.
19.20 Маст. фільм «Без сына не прыходзь».
0.00 «Зямля—Паветра». Пётр Мамонаў. 2003 год.
1.10 Дак. фільм «Фуршэт, фуршэт...»
2.10 М/ф «Пунсовая кветачка».
3.00 «Быў час». 2009 год.
4.00 Маст. фільм «Рэспубліка ШКІД».

EuroSport 1

2.30, 8.00, 19.30, 20.00, 0.45 Снукер. China Open. Першы дзень.
4.00, 13.30 Веласпорт. Крытэрыум Інтэрнацыяналь.
4.45, 14.15 Веласпорт. Вуэльта Каталоніі.
6.00 Веласпорт. Е3 Харэлбеке.
7.00, 7.55, 1.30, 2.25 Футбол. Еўрагалы.
7.05, 1.35 Футбол. Чэмпіянат MLS. Найлепшыя моманты.
7.30, 2.00 Футбол. «Дарога на Еўра».
12.30 Конны спорт. Кубак свету.
15.45, 22.00 Веласпорт. Тры дні Дэ-Пане.
18.00 Фігурнае катанне. Чэмпіянат Еўропы.
19.30 Снукер. Шоу Роні О'Салівана.
23.30 «Дух парусната спорту».
0.00 Аўтаспорт. Серыя WTCC.
0.30 «Спартыўныя сталіцы».
2.30 Watts.

Камедыя

0.50, 3.05, 14.20, 15.10 Камедыяныты (Шоу).
1.10 Камедыя «Вяселлі і іншыя непрыемнасці».
2.45, 14.00, 14.50, 15.40 Скетчкам «Паміж намі».
3.50 Камедыя «Цудоўная чацвёрка».
5.30 Меладрама «Дзённік кар'ерысткі».
7.05 Камедыя «Багіня».

8.55 Камедыя «Горка».
10.40 Камедыя «Горка! 2».
12.20 Камедыя «Уніз па лесвіцы».
16.10 Меладрама «Чужое вяселле».
17.40 Меладрама «Prada і пачуцці».
19.30 Камедыя «Астэрыкс на Алімпійскіх гульнях».
21.30 Камедыя «Адзінокі па кантракце».
23.20 Камедыя «Самае горшае Раство ў маім жыцці».

ТБ3

6.00 М/ф.
7.55 «Доктар І...»
8.20, 19.05, 1.00 «Іфет». Серыял.
10.00, 3.10 «Судовыя страсці». Дак. серыял.
10.50, 3.55 «Па справах непаўналетніх». Дак. серыял.
11.50, 16.10 «Хатні рэстаран».
12.45, 2.25 «Нераскрытыя тайны».
13.40 «Мой герой».
14.30, 4.45 «Псіхасаматыка».
15.05 «Каменская». Серыял.
17.05, 21.45 «Браты па абмене». Серыял.
18.00 «Пятая варта». Серыял.
20.50, 0.15 «Мар'ін Гай». Серыял.
22.35, 5.15 «Зоркі і містыка».
23.25 «Сакрэтныя матэрыялы». Серыял.

ТБ1000

6.00, 18.10 Камедыя «Узгадненне сям'і Мэдэі».
8.00, 4.10 Драма «Новая спроба Кейт Макол».
10.10, 2.25 Мюзікл «Мары здзяйсняюцца!»
12.10 Меладрама «Жорсткія гульні».
14.10 Фантастыка «Чорная дзірка».
16.05 Прыгоды «Чарлі і шакаладная фабрыка».
20.00 Драма «Дзіяна: Гісторыя кахання».
22.10 Трылер «Выжывуць толькі палюбоўнікі».
0.35 Фантастыка «Дзіця чалавечае».

ТБ1000 Рускае кіно

6.20, 18.20 Драма «Духless 2».
8.20, 2.20 Камедыя «Механічная сюіта».
10.30 Камедыя «8 новых спатканняў».
12.20 Старое добрае кіно. Камедыя «Год цяляці».
14.20 Камедыя «Афінскія вечары».
16.30 Казка «12 месяцаў. Новая казка».
20.20 Драма «Weekend».
22.20 Камедыя «Няўлоўныя».
0.20 Драма «Пячорын».
4.20 Дэтэктыў «Гатэль».

National Geographic

6.00, 7.40, 17.50, 21.00, 1.00, 4.05, 5.40 Гульні розуму.
6.50 Займальная навука.
8.30, 18.40, 21.45, 1.45, 4.50 Чалавек супраць YouTube.
9.20, 12.20, 14.00, 19.25 Міжнародны аэрапорт Дубай.
10.05, 14.45, 20.10, 22.30, 3.20 Расследаванні авіякатастроф.
10.50 Дзікі тунец.
11.35 Шаша праз пекла.
13.10, 0.05 Зрабі або памры.
13.30, 0.30 Навуковыя недарэчнасці.
15.30 На плытах па Юкане.
16.15 Па слядах міфічных пачвараў.
17.05 Апошнія тайны Трэцяга рэйха.
23.20 У кальцы.
2.30 Эвакуацыя Зямлі.

Discovery

8.00, 12.30 Хуткія і гучныя.
8.50 Што было далей?
9.45, 14.20, 21.30 Як гэта ўстроена?
10.10, 14.45, 21.00 Як гэта зроблена?
10.40, 17.05 Багажныя войны.
11.35, 7.15 Буйны ўлоў.
13.25, 6.25 Навука магії.
15.15, 1.00, 5.40 Страсць да матораў.
16.10, 3.00 Махінатары на трасе.
18.00 Мужчыны, жанчыны, прырода.
19.00 Курс выжывання.
20.00 Вострaў.
22.00 Мяцежны гараж.
23.00 Браты Дызель.
0.00 З любасці да машын.
2.00, 4.50 Бітва за нерухомасць.
4.00 Маланкавыя катастрофы.
4.25 Сапраўдныя аферысты.

«Еўрабачанне-2016»

СКАНДАЛ, ЯКОГА... НЕ БУДЗЕ?

Дзіўная інфармацыйная кампанія разгарнулася апошнім часам вакол прадстаўніка Беларусі са «Еўрабачанні-2016» — Аляксандра Іванова, ён жа IVAN. Замест творчых навінаў афіцыйны сайт выканаўцы выдае то паведамленне пра раман з папулярнай расійскай актрысай, то «жахлівы» расказ пра руку, якую спявак выпадкова прастрэліў на трэніроўках па стральбе з лука... Але сапраўднай бомбай, якая выбухнула ў інтэрнэце, стала публікацыя з загалоўкам «Беларускі канкурсант выступіць на «Еўрабачанні» аголеным і выведзе на сцэну жывых ваўкоў». Інфармацыя суправаджалася адпаведнымі кадрамі з фотасесіі спевака — сапраўды «ню» і з ваўкамі.

Фота www.ivanmusic.ru.

Адзін з самых сціплых кадраў «голай» фотасесіі.

Вытрымаўшы паўзу, каб шакаваць публіку як след, прадзюсар спевака Віктар Дробыш: запэўніў, што нічога па-за межамі прыстойнасці на еўравізійнай сцэне адбывацца не будзе. Маўляў, гэта проста адлюстраванне галоўнай ідэі нумара — паказаць у песні «Help You Fly» («Дапамагу табе паляцець») пэўных драпежных, небяспечных істот, якія ты не менш з дапамогай спевака атрымаюць надзею на лепшае і ў вобразным сэнсе ўздымуцца па-над сваімі хібамі... Многім такое тлумачэнне падалося, мякка кажучы, шытым белымі ніткамі. Ад сябе яшчэ дадам — у правілах 61-га песеннага конкурсу, апублікаваных на афіцыйным сайце www.eurovision.tv, адназначна гаворыцца: «Прысутнасць жывых жывёлін на сцэне не дапускаецца» (пункт 1.2.2, патрабаванні да выступленняў і саміх артыстаў). Не вітаецца на «Еўрабачанні» і аголеная натура — у 2009 годзе міжнародная журы катэгарычна абавязала ўдзельніцу з Германіі, знакамітую танцорку і зорку стрыптыз-шоу Дзіту фон Ціз прыкрыць грудзі, якія тая збіралася прадэманстраваць на сцэне.

Зыходзячы з усіх гэтых акалічнасцяў, можна меркаваць, што скандальны вобраз IVAN'а — нешта сярэдняе паміж фэнтэзійнымі эльфамі, як іх паказвае кінематограф, паганскім жрацом і Маўглі — будзе значна скрэктаваны ў бок апранутасці. Што да ваўкоў, то яны, верагодна, суправаджаць спевака ўсё ж будуць — у выглядзе галаграм ці выяў на вялізным экране, які арганізатары змантуюць для больш відовішчных выступленняў усіх канкурсантаў. Трохвялікае шоу беларускага ўдзельніка ў выніку можа апынуцца вельмі цікавым, а спроба правакацыі, як кажуць, залічанай.

Зрэшты, у найбліжэйшым часе камандзе IVAN'а будзе чым заняцца. Практычна адразу пасля здымак відэавізітоўкі спявак выступіць на шэрагу канцэртаў у падтрымку іншых канкурсантаў: 2 красавіка — у Рызе, 3 красавіка — у Маскве, 8-10 красавіка — на традыцыйнай прома-вечарыны «Канцэрт Еўрабачання» ў Амстэрдаме, 11-13 красавіка — у Тэль-Авіве. А там і ўласна да конкурсу — нагадаем, ён пройдзе ў Швецыі з 10 па 14 мая — застанецца ўсяго нічога.

Яшчэ адна, безумоўна, вартая ўвагі навіна — аўстралійская тэлекампанія SBS падпісала з Еўрапейскім вяшчальным саюзам эксклюзіўнае пагадненне, якое дазваляе заснаваць азіяцкую версію конкурсу. Першы конкурс «Еўрабачанне Азія» з удзелам каля 20 краін з Азіяцка-Ціхаакіянскага рэгіёна пляніруецца правесці ў Аўстраліі ўжо ў 2017 годзе.

Вікторыя ЦЕЛЯШУК

Серада, 30 сакавіка

Беларусь 1

6.00, 7.20, 8.15 Добрай раніцы, Беларусь!
7.00, 8.00, 9.00, 12.00, 15.00, 19.00, 0.25 Навіны.
7.05, 8.05 Навіны эканомікі.
7.10, 8.10, 19.40, 23.40 Зона Х.
9.10, 22.00 Серыял «След».
10.00, 13.00, 16.00 90 секунд.
10.55 Серыял «Цікаўная Варвара».
12.10, 16.30 Серыял «Сямейныя меладрамы-6».
13.20 Дзень у вялікім горадзе.
14.20 Дзіцячы доктар.
15.15, 18.40 Навіны рэгіёна.
15.25 Серыял «Паміж намі, дзяўчынкамі».
17.35 Беларуская часінка.
19.20, 0.00 Сфера інтарэсаў.
20.00, 0.55 Серыял «Другое паўстанне Спартака».
21.00 Панарама.
21.45 Актуальнае інтэрв'ю.
0.35 Дзень спорту.

Беларусь 2

7.00 Тэлеранiца.
9.00, 21.05 Тэлебарометр.
9.05, 22.10 «Арол і рэшка. Нязведаная Еўропа». Трэвел-шоу.
10.00, 16.15 Трылер «Закрытая школа».
11.10, 19.55 «Дзённік экстрасэнса з Фацімой Хадуевай».
12.20, 21.10 «Экстрасэнсы-дэтэктывы».
13.20, 17.55 Серыял «Вароніны».
14.30, 18.55 Серыял «Не нарадзіся прыгожай».
15.30, 23.15 «Пін_код». Інтэрактыўны маладзёжны праект.
17.25 Капейка ў капейку.
22.05 Спортлато 5 з 36, КЕНО.
0.05 Серыял «Бафі — знішчальніца вампіраў».

Беларусь 3

7.40 М/ф.
8.00, 12.40, 18.25, 23.00 «Калейдаскоп».
8.15, 12.55 «Размаўляем па-беларуску».
8.20 «Цені знікаюць апоўдні». Драма. «Прышлыя людзі».
9.35 «Святыні Беларусі». Касцёл Унебаўзяцця Найсвяцейшай Панны Марыі (г. Мёры).
10.05 «Крушэнне імперыі». Маст. фільм.
11.40 «Разам з ім». Дак. фільм.
12.10 «Святло далёкай зоркі». Памяці сцэнографа Армэна Грыгар'янца.
13.05 «Гітара па крузе». Аўтар-выканаўца Вячаслаў Калёў.
14.05 «Маша і звяры». Казка.
15.10 «Славянскі базар-2015». «Нам не жыць адзін без аднаго». Творчы вечар кампазітара Аляксандры Пахмутавай і паэта Мікалая Дабранравава.
16.45 «Паветраны рамізнік». Камедыя.
18.00 «Дыя@блог». «Пра прыгожае».
18.45, 21.00 «Героі і ахвяры халоднай вайны». Смяротны ўкол парасонам. Дак. фільм.
19.25 «Цені знікаюць апоўдні». Драма. «Горкае шчасце».
20.40 «Калыханка».
21.40 «Сямён Дзяжнёў». Маст. фільм.

Беларусь 5

7.05, 18.50, 23.30 PRO спорт. Навіны.
7.15 Баскетбол. НБА. «Голдэн Стэйт» — «Вашынгтон».
8.55, 23.40 Тэніс. Турнір WTA. Маямі. 1/4 фіналу.
13.00 Хакей. КХЛ. Усходняя канферэнцыя. Фінал. Чацвёрты матч.
14.50 Хакей. Белнафтахім — чэмпіянат Беларусі. Фінал. Трэці матч.
16.40 Футбол. Таварыскі матч. Чарнагорыя — Беларусь.
18.30 Козел пра футбол.
18.55 Хакей. Белнафтахім — чэмпіянат Беларусі. Фінал. Чацвёрты матч.
21.05 Слэм-данк.
21.35 Хакей. КХЛ. Заходняя канферэнцыя. Фінал. ЦСКА — СКА. Пяты матч.

АНТ

6.00, 8.30, 9.00, 11.00, 13.00, 16.00, 18.00 (з субцітрамі), **20.30** Навіны.
6.05 «Наша раніца».
9.05 «Жыць здарова!»
10.25 «Кантрольная закупка».
11.05, 13.05, 16.15, 18.15, 21.00 Навіны спорту.
11.10 «Модны прыгавор».
12.20 «Таблетка».
13.10 «Мужчынскае/Жаночае».
14.10 «Сам-насам з усімі».
15.10, 16.20 «Час пакажа».
17.00 «Давай пажэнімся!»
18.20 Серыял «Татавы дочкі».
18.50 «Няхай гавораць».
20.00 Час.
21.05 Серыял «Лесвіца ў нябёсы».
23.00 Серыял «Пасля школы».
23.55 Начныя навіны.

СТБ

6.00, 7.30, 10.30, 13.30, 16.30, 19.30, 22.30 «24 гадзіны».
6.10, 17.25 «Міншчына».
6.20, 7.45 «Раніца. Студыя добрага настрою».
7.40, 20.10, 22.55 «СТБ-спорт».
8.30, 23.00 «Тайны Чапман».
9.25, 18.35 «Самыя шакіруючыя гіпотэзы».
10.20 «Далёкія сваякі».
10.40 «Сямейныя драмы».
11.35 «Не хлусі мне!»
12.35, 17.35 «Званая вячэра».
13.50 «Тэрыторыя памылак».
15.40 «Вадзіць па-руску».
16.05 «Аўтапанарама».
16.50 «Простыя пытанні» з Ягорам Хрусталёвым.
17.10 «Ведай нашых!»
20.00 «Сталічныя падрабязнасці».

20.15 «Сакрэтныя тэрыторыі».
22.00 «Глядзець усім!»
23.55 «Белыя ваўкі». Серыял.

МІР

6.00 «180 хвілін».
9.00 «Культпрасвет».
9.30 Серыял «Вострaў непатрэбных людзей».
13.00, 16.00, 19.00 Навіны (бягучы радок).
13.15 «Вой, мамачкі!»
13.45 Серыял «Школа выжывання ад адзінокай жанчыны з трыма дзецьмі ва ўмовах крызісу».
14.15, 20.10 Серыял «Развод».
15.10 «Справы сямейныя».
16.20 «Сакрэтныя матэрыялы».
16.50 Дак. серыял «Зямля. Тэрыторыя загадак».
17.20, 19.20 Серыял «Жыць спачатку».
21.05 Маст. фільм «Віскі з малаком».
23.00 Серыял «Метад Фрэйда».
23.55 Ток-шоу «Слова за слова».
0.50 Галоўная тэма.
1.05 Маст. фільм «Сышчык».
2.40 Серыял «Два бакі адной Ганны».

РТР—Беларусь

7.00 «Раніца Расіі».
11.00, 14.00, 17.00, 20.00 Весткі.
11.35 «Пакой смеху».
12.30 «Бабін бунт. Няхай жыве фемінізм!». «Прыгоды цела. Выпрабаванне болем».
13.50, 16.50, 19.50, 23.00 Навіны — Беларусь.
14.30 «Пра самае галоўнае». Ток-шоу.
15.30 «Прамы эфір».
17.30 Серыял «Веру не веру».
19.10, 20.55 Маст. фільм «Месца сустрэчы змяніць нельга».
22.00, 23.10 Серыял «Ленінград 46».

23.55 «Спецыяльны карэспандэнт».

НТБ—Беларусь

5.55 «Астрапрагноз».
6.00 «Новая раніца».
9.00 Серыял «Вяртанне Мухтара».
10.00, 13.00, 16.00, 19.00 Сёння.
10.20 Серыял «Масква. Тры вакзалы».
12.00 Суд прысяжных.
13.25, 22.05 Агляд. Надзвычайнае здарэнне.
13.55 «Месца сустрэчы».
15.00 «Люстэрка для героя».
16.25 Серыял «Вуліцы разбітых ліхтароў».
18.00 «Гаворым і паказваем». Ток-шоу.
19.40 Серыял «Марскія д'яблы. Смерч».
21.15, 23.00 Серыял «Перавозчык».
22.30 «Вынікі дня».
23.50 Серыял «Дэсант ёсць дэсант».

8 канал

7.00, 14.50, 19.55, 21.05, 23.55 «Надвор'е».
7.05, 15.50 Мультпарад.
7.30, 20.00 Серыял «Песня лёду і полымя».
8.25, 9.35, 14.35, 15.35, 16.15, 18.05, 19.50, 21.00 «Хатняя крама».
8.30, 18.15 Серыял «Наложніца».
9.40 Дак. фільм «Змова сабак».
10.30 «Адшукваецца адпачынак».
11.00 Трылер «Змяіны палёт».
12.50 Серыял «Пуаро Агаты Крысці».
14.55 Серыял «Венцаносная багіня».
16.30 Серыял «Позняе раскаянне».
19.20 «Мой любімы гадаванец».
20.55 «Вечарніца».
21.10 Маст. фільм «Мексіканец».
23.15 Серыял «Сучасны Патрашыцель».

ВТБ

6.00, 17.00 «Лаві момант».
6.30, 23.10, 4.30 Скетч-шоу «Даеш моладзь».
7.00 М/ф «Смяшарыкі».
7.30 М/ф «Пінгвіняня Параро».
8.00, 13.30 «Ералаш».
8.30, 18.00 Серыял «Вароніны 3».
9.30, 14.00, 19.00 Серыял «Сямейны бізнес 2».
10.30, 15.00, 20.00 Серыял «Кухня 6».
11.30 Баявік «Паліцэйскі з Беверлі-Хілз 2».
16.00, 5.00 «Турбаміксер».
17.30 Скетч-шоу «6 кадраў».
21.10 Баявік «Паліцэйскі з Беверлі-Хілз 3».
23.30, 23.30 Серыял «Коскі».
0.30, 3.00 «Дурні і дарогі».
1.00 Серыял «Бязмоўны сведка».

Культура

6.30 «Еўраньюс».
10.00, 15.00, 19.30, 23.30 Навіны культуры.
10.15, 1.55 «Назіральнік».
11.15 «Бастар Кітан. Комік без усмешкі». «Электрычны дом». «Бледнатвары». Маст. фільмы.
12.10 «Энігма. Марыс Янсанс».
12.50 «Красуйся, горад Пятроў!» «Ансамбль Дварцовай плошчы і арка Галоўнага штаба».
13.20 «Савецкі сказ Паўла Бажова». Дак. фільм.
13.50 «Без году тыдзень». Маст. фільм.
15.10, 20.45 «Жывое слова».
15.50 «Пецярбургскія інтэлігенты. Сяргей Слонімскі». Дак. фільм.
16.20, 22.10 «Космас — падарожжа ў прасторы і часе». Дак. серыял. 1-я серыя.
17.05 «Больш, чым каханне». Аляксандр Міта.
17.45 Гістарычныя канцэрты. Байран Джэніс.
18.45 «Заўтра не памрэ ніколі». Дак. серыял.
19.15 «Добрай ночы, малыя!»
19.45 Галоўная роля.
20.05 «Абсалютны слых».
21.25 Улада факта. «Ці была Кіеўская Русь?»
23.00 Да 80-годдзя Станіслава Гавараухіна. «Тыя, з якімі я...» Частка 1-я.
23.45 Мастсавет.
23.50 «Факультэт непатрэбных рэчаў». «Адзінокі натоўп».
0.20 «Без году тыдзень». Маст. фільм.
1.30 «И оглянулся я на дела мои...» Дак. фільм.
1.55 Бастар Кітан. Комік без усмешкі. «Здані». «Любоўнае гняздзечка». Маст. фільмы.
2.40 Сусветныя скарбы.

Настальгія

6.00 Дак. фільм «Ці будзе камунізм?».
7.15 Дак. фільм «Навіны дня. Хроніка нашых дзён».
7.20, 8.45, 9.40, 11.00, 11.40, 12.50, 14.35, 15.40, 17.00, 17.40, 18.35, 20.35, 21.40, 23.00, 23.40, 0.50, 2.45, 4.05 Музычная настальгія.
7.40 Маст. фільм «Дэпутацкі час».
9.00, 15.00, 21.00 «Мінулы час».
10.00, 16.00, 22.00 «Народжаныя ў СССР».
11.30 «Сядзі і глядзі». Музычна-парадыйная праграма. 2005 год.
12.00 «Быў час» з Аляксандрам Паліткоўскім: «Азартныя гульні ў СССР». 2007 год.
13.20 Маст. фільм «Без сына не прыходзь».
18.00 «Тэатр, чужы народу». 1989 год.
19.30 Маст. фільм «Мёртвы сезон». 1-я серыя.
23.30 «Сядзі і глядзі». Музычна-парадыйная праграма. 2005 год.
0.00 «Акулы пяра». Гурт «Арыя».
2.30 М/ф «Гусі-лебедзі».
3.00 Маст. фільм «Формула вясёлкі».

EuroSport 1

3.00, 7.00, 14.30 Веласпорт. Тры дні Дэ-Пане.
4.00, 8.30, 22.15 Снукер. China Open.
5.30, 13.00 Фігурнае катанне. Чэмпіянат Еўропы.
8.00, 12.30 Снукер. Шоу Роні О'Салівана.
17.45 Аўтаспорт. Серыя WTCC.
18.15 Watts.
18.45, 1.00 Футбол. Ліга чэмпіёнаў. Жанчыны. 1/4 фіналу. Матч у адказ. «Айнтрахт» (Германія) — «Русенгард» (Швецыя).
21.00, 0.05 Фігурнае катанне. Чэмпіянат свету.

Камедыя

0.55 Меладрама «Каханне без перасадак».
2.35 Меладрама «Дзённік кар'ерысткі».
4.10, 14.20, 15.10 Камедыянты (Шоу).
4.45 Камедыя «Багіня».
6.35 Камедыя «Горка».
8.25 Камедыя «Горка! 2».
10.15 Камедыя «Бамбіза Салман».
12.00 Камедыя «Кухар на колах».
14.00, 14.50, 15.40 Скетчкам «Паміж намі».
16.10 Камедыя «Таткі без шкодных звычак».
18.00 Камедыя «Кахае не кахае».
19.30 Меладрама «Каханне з акцэнтам».
21.20 Камедыя «Пільная двойка».
22.55 Камедыя «Старыя разбойнікі».

ТБ3

6.00 М/ф.
8.00 «Доктар І...»
8.30, 19.05, 1.00 «Іфет». Серыял.
10.00, 3.10 «Судовыя страсці». Дак. серыял.
10.50, 3.55 «Па справах непаўналетніх». Дак. серыял.
11.50, 16.05 «Хатні рэстаран».
12.45, 2.25 «Нераскрытыя тайны».
13.40 «Мой герой».
14.30, 4.45 «Псіхасаматыка».
15.05 «Каменская». Серыял.
17.00, 21.45 «Браты па абмене». Серыял.
18.00 «Пятая варта». Серыял.
20.50, 0.15 «Мар'ін Гай». Серыял.
22.35, 5.15 «Зоркі і містыка».
23.25 «Сакрэтныя матэрыялы». Серыял.

ТБ1000

6.00, 18.10 Меладрама «Жорсткія гульні».
7.50, 3.50 Трылер «Выжывуць толькі палюбоўнікі».
10.10, 1.50 Драма «Дзіяна: Гісторыя кахання».
12.10 Фантастыка «Дзіця чалавечае».
14.10 Драма «Новая спроба Кейт Макол».
16.10 Мюзікл «Мары здзяйсняюцца!»
18.10 Меладрама «Жорсткія гульні».
20.00 Драма «Абяцанне».
22.10 Фантастыка «Прыстанак зла 4: Жыццё пасля смерці».
0.10 Меладрама «Будзь маім хлопцам на пяць хвілін».

ТБ1000 Рускае кіно

6.20, 18.20 Камедыя «8 новых спатканняў».
8.20, 2.30 Камедыя «Няўлоўныя».
10.20, 4.30 Драма «Weekend».
12.20 Старое добрае кіно. Камедыя «Дэжа вю».
14.30 Камедыя «Механічная сюіта».
16.30 Прыгоды «Тайна цёмнага пакоя».
20.20 Дэтэктыў «Дзесяць негрыцянят».
22.40 Меладрама «Яшчэ адзін год».
0.35 Іншае кіно. Драма «Перамір'е».

National Geographic

6.00, 9.20, 14.00, 19.25, 5.30 Гульні розуму.
6.50 Папулярная навука.
7.40, 17.55, 21.00, 0.50, 3.55 Служба выратавання Аляскі.
8.30, 18.40, 21.45, 1.35, 4.40 Сапраўдны суперкар.
10.05, 14.45, 20.10 Чалавек супраць YouTube.
10.50 Золата ў халоднай вадзе.
11.40 У кальцы.
12.25 Міжнародны аэрапорт Дубай.
13.10, 0.05 Зрабі або памры.
13.35, 0.30 Навуковыя недарэчнасці.
15.30 На плытах па Юкане.
16.20 У пошуках пляменаў паляўнічых.
17.10 Апошнія тайны Трэццяга рэйха.
22.30, 3.10 Расследаванні авіякатастроф.
23.20, 2.20 Эвакуацыя Зямлі.

Discovery

8.00, 12.30 Страсць да матораў.
8.50 Навука магіі.
9.45, 14.20, 21.30 Як гэта ўтроена?
10.10, 14.45, 21.00 Як гэта зроблена?
10.40, 17.05 Бітва за нерухомасць.
11.35, 7.15 Ашалелая рыбалка.
13.25, 6.25 Не спрабуйце паўтарыць.
15.15, 5.40 Класіка з Паўднёвага пляжа.
16.10, 3.00 Махінатары на трасе.
18.00 З любасці да машын.
19.00 Мяцежны гараж.
20.00 Браты Дызель.
22.00 Стальныя хлопцы.
23.00 Паляўнічыя на старызну.
0.00 Ліквідатар.
1.00 Багажныя вайны.
2.00, 4.50 Паляўнічыя на рэліквіі.
4.00 Маланкавыя катастрофы.
4.25 Сапраўдныя аферысты.

Гараскоп на

АВЕН. Патрабавальнасць і напорыстасць, жаданне, каб усе прытрымліваліся вашага плана (ён жа такі ідэальны) — вось што чакае вас на гэтым тыдні. Часам вы будзеце даходзіць да тыранства, пры гэтым шчыра не цямячы, чаму навакольныя людзі вас не разумеюць і не падзяляюць вашай пазіцыі. Верагодна, такім напорам вы зможаце дасягнуць пастаўленых мэт, праўда, пасля апынецца, што насамрэч не гэта вам было трэба. Для асабістага жыцця спрыяльны толькі пачатак тыдня, калі ў вас ёсць магчымасць разумець адно аднаго і дзейнічаць сумесна.

ЦЯЛЕЦ. «Чаго хачу — не ведаю» — ваш дэвіз на гэтым тыдні. Будзеце вельмі актыўна ўвесь час за нешта брацца, пачынаць новыя справы, кідаць і пачынаць зноў, бо вакол столькі ўсяго цікавага, столькі трэба паспець паспрабаваць, зрабіць, даведацца, што на ўсё проста не хапае сіл і часу. Такое не ўласцівае вам раскіданне па розных мэтах хутка вымотае, але напрыканцы тыдня вы зможаце знайсці адзіны цікавы занятак і прысвяціць яму ўвесь час. Нягледзячы на павышаную актыўнасць, дасягнуць пэўнага выніку наўрад ці ўдасца.

БЛІЗНЯТЫ. Не самы лёгкі тыдзень. Будзеце браць на сябе занадта шмат працы, спрабаваць перарабіць усе справы, вырашыць усе пытанні. Пры гэтым вам пастаянна будзе хтосьці перашкаджаць. Не дабаўляць сіл і дробныя рознагалоссі, спрэчкі. Захоўчада пабыць у адзіноце. Нават магчымыя запрашэнні сяброў на адпачынак не будуць цікавыя. Таму большую частку часу вам наканавана правесці ў цішыні і спакоі дома, калі, вядома, вам дадуць гэта зрабіць.

РАК. Давядзецца зрабіць важны выбар. Вы даўно чакалі некую прапанову і хутка яе атрымаеце. Адважыцца будзе не так проста, вас будуць мучыць сумненні, але сяброўская парада дапаможа вызначыцца. Вы станеце аўтарытэтам, будзеце схільныя даваць парады, рэкамендацыі, праявіце сябе з вельмі ўладнага боку. Важнай падзеяй тыдня стане новы саюз ці ўмацаванне і развіццё ўжо наяўнага. Знаёмствы, заведзеныя на гэтым тыдні, будуць доўга мець значэнне ў вашым жыцці і падзеях заўтрашняга дня.

ЛЕЎ. У пачатку тыдня магчымыя канфлікты, дробныя сваркі, але да сур'ёзных здарэнняў у асабістай сферы яны не прывядуць. Дзякуючы сваёй здольнасці разумець схаваныя матывы людзей, вы зможаце лёгка выйсці з любых складаных сітуацый і дапамагчы іншым, калі вас аб гэтым папросяць. Не раз давядзецца выступаць сувязным звяном паміж вашымі сябрамі і калегамі. Ярка праявіцца ваша праніклівасць, што дазволіць вырашыць шмат важных пытанняў. Дапамога асабліва спатрэбіцца вашым блізкім, якія не змогуць самастойна разабрацца ў падзеях, што адбываюцца вакол іх.

ДЗЕВА. Спакойны і камфортны стан пачатку тыдня не працягнецца доўга, бо вам неўзабаве захочацца дынамікі і руху. Адносіны з другой палавінкай могуць зайсці ў тупік. Нягледзячы на ўсе вашы старанні, будзе складана зразумець, у чым вы дапусцілі памылку і чаму ўсё ідзе не так, як планавалася. Найлепшым выхадам з такой сітуацыі будзе перапынак. Вы павінны дазволіць сабе адпусціць сітуацыю, даць адносінам і тады яны самі прывядуць вас да ўдалага выніку, а назапашаная стомленасць і пачуццё асуджанасці пройдуць самі сабой.

наступны тыдзень

ШАЛІ. Ваша ініцыятыўнасць і дзелавая актыўнасць дазволіць быць паспяховымі не толькі ў зносінах з сябрамі, але і ў іншых сферах, дзе патрабуюцца навыкі камунікацыі і шмат што залежыць ад паспяховых перамоў. У пачатку тыдня добра праходзяць любыя кантакты з іншымі людзьмі, час асабліва спрыяльны для наладжвання асабістага жыцця. Можа адбыцца ўдалае знаёмства, а цяперашнія адносіны зайграюць новымі фарбамі. Для вялікіх кампаній і сустрэч з сябрамі лепш за ўсё падыходзіць канец тыдня.

СКАРПІЁН. Падзеі тыдня будуць нязначнымі, але вельмі прыемнымі. Вы зможаце закласці асновы для далейшага прасоўвання, асабліва ў працы. Магчымыя падарункі ці іншы матэрыяльны прыбытак. Бліжэй да канца тыдня вы зможаце адчуць вынік сваёй працы, атрымаўшы прызнанне сярод сяброў і заслужаны адпачынак. Добра на гэтым тыдні планаваць грамадскае мерапрыемства, адпачынак, зносіны з сябрамі. Выхадныя пройдуць на славу.

СТРАЛЕЦ. У справах будзе спадарожнічаць поспех, магчымыя дзелавыя сустрэчы, шмат зносін па працы. На нейкі час вам дадуць магчымасць пакіраваць іншымі, або, прынамсі, ніхто не будзе кіраваць вамі, і вы зможаце рабіць тое, што лічыце патрэбным. У асабістым жыцці наступае перыяд застою. Да сваркі, хутчэй за ўсё, не дойдзе, проста ў вас не будзе падставы нават для зносін. Кожны можа цягнуць коўдру на сябе, і ў выніку ад гэтага ніхто не выйграе. На шчасце, такі разлад працягнецца нядоўга і на гэтым жа тыдні скончыцца.

КАЗЯРОГ. У гэты дні вас чакаюць важныя сустрэчы і кантакты, але перш чым уступаць у перамовы і заключаць якія-небудзь здзелкі, неабходна самастойна добра падумаць, зразумець, чаго хочаце менавіта вы, як лепш зрабіць. Ад вас патрабуецца ўзважанае і абдуманае рашэнне, тады гэта прынясе вам поспех. Перспектывы, якія адкрываюцца перад вамі, вельмі прывабныя, але нельга дзейнічаць паспешліва або цалкам давяраць чужой думцы і парадам. Ваша ўласная мудрасць — найлепшы дарадца. Важна ўтрымаць раўнавагу і не быць залішне імпульсіўнымі ў гэты дні, хоць падстаў можа быць дастаткова.

ВАДАЛЕЙ. Нягледзячы на агульны фон стомленасці, які выяўляецца на гэтым тыдні, дзейнасць усё ж будзе вельмі актыўнай, і вы многае паспееце зрабіць. Зможаце прывесці свае справы і думкі ў парадак, асабліва спрыяльна гэта адаб'ецца на асабістых адносінах. Высокая верагоднасць вырашыць даўнія спрэчкі, наладзіць адносіны і прыйсці да агульнай думкі адносна важных для вас пытанняў. У пачатку тыдня магчымы грашовыя паступленні. Другую палову тыдня прысвяціце сабе і сваім роздумам, гэта пойдзе на карысць.

РЫБЫ. Тыдзень будзе вельмі яркім і эмацыянальным. Падзеі будуць развівацца імкліва і часта па незалежных ад вас прычынах, шмат у чым нават нечакана. У другой палове тыдня можа завязацца рамантычнае знаёмства, праўда, хутчэй за ўсё яно будзе прыемным, але малётным. Варта часцей прыслухоўвацца да свайго ўнутранага голасу, ён у гэтыя дні будзе асабліва моцны і праўдзівы. А вось парады навакольных будуць, наадварот, малакарыснымі і ніяк не звязанымі з вашымі сапраўднымі імкненнямі і жаданнямі.

Чацвер, 31 сакавіка

Беларусь 1

6.00, 7.20, 8.15 Добрай раніцы, Беларусь!
7.00, 8.00, 9.00, 12.00, 15.00, 19.00, 0.15 Навіны.
7.05, 8.05 Навіны эканомікі.
7.10, 8.10, 19.40, 23.40 Зона Х.
9.10, 22.00 Серыял «След».
10.00, 13.00, 16.00 90 секунд.
10.55 Серыял «Цікаўная Варвара».
12.10, 16.30 Серыял «Сямейныя меладрамы-6».
13.20 Дзень у вялікім горадзе.
14.20 Дзіцячы доктар.
15.15, 18.40 Навіны рэгіёна.
15.25 Серыял «Паміж намі дзяўчынкамі».
17.35 Беларуская часінка.
19.20, 0.00 Сфера інтарэсаў.
20.00, 0.45 Серыял «Другое паўстанне Спартака».
21.00 Панарама.
21.45 Спецыяльны рэпартаж.
0.35 Дзень спорту.

Беларусь 2

7.00 Тэлераніца.
9.00, 21.05 Тэлебарометр.
9.05, 22.10 «Арол і рэшка. Нязведаная Еўропа». Трэвел-шоу.
10.00, 16.15 Трылер «Закрытая школа».
11.05, 19.55 «Дзённік экстрасэнса з Фацімой Хадуевай».
12.15, 21.10 «Экстрасэнсы-дэтэктывы».
13.20, 17.55 Серыял «Вароніны».
14.30, 19.00 Серыял «Не нарадзіся прыгожай».
15.30, 23.15 «Пін_код». Інтэрактыўны маладзёжны праект.
17.25 Капейка ў капейку.
22.10 Спортлато 6 з 49, КЕНО.
0.10 Серыял «Бафі — знішчальніца вампіраў».

Беларусь 3

7.40 М/ф.
8.00, 11.45, 18.25, 23.05 «Калейдаскоп».
8.15 «Размаўляем па-беларуску».
8.20 «Цені знікаюць апоўдні». Драма. «Горкае шчасце».
9.35 «Свет прыроды». На Гараднянскіх пераходах.
10.00 «Сямён Дзяжнёў». Маст. фільм.
11.20 «Святло далёкай зоркі». Памяці паэта-песенніка Адама Русака.
12.00 «Маша і звяры». Музычная казка.
13.10 А. Дудараў. «Палачанка». Спектакль Беларускага рэспубліканскага тэатра юнага гледача.
15.15 «Сіла веры».
15.45 «Уся прэзідэнцкая рать». Драма.
17.55 «Навукаманія». Беларускі атам.
18.40, 21.00 «Героі і ахвяры халоднай вайны». Апошнія залпы (заключны фільм). Дак. фільм.
19.25 «Цені знікаюць апоўдні». Драма. «Мар'ін уцёс».
20.40 «Калыханка».
21.40 «Заліў шчасця». Кінааповесць.

Беларусь 5

7.25, 19.20, 22.30 PRO спорт. Навіны.
7.35, 22.40 Баскетбол. НБА. «Таронта» — «Атланта».
9.15 Тэніс. Турнір WTA. Маямі. 1/4 фіналу.
13.30 Слэм-данк.
14.00 Хакей. Белнафтахім — чэмпіянат Беларусі. Фінал. Чацвёрты матч.
15.55 Спорт, спорт, спорт. Уладзімір Цыплакоў.
16.25 Гандбол. Ліга чэмпіёнаў. Відэачасопіс.
16.55 Хакей. КХЛ. Усходняя канферэнцыя. Фінал. Пяты матч.
19.30 «Місія — Рыа». Відэачасопіс.
20.00 Тэніс. Турнір WTA. Маямі. 1/2 фіналу.
22.00 На шляху да ЧС-2018. Відэачасопіс.

АНТ

6.00, 8.30, 9.00, 11.00, 13.00, 16.00, 18.00 (з субцітрамі), **20.30** Нашы навіны.
6.05 «Наша раніца».
9.05 «Жыць здорава!»
10.25 «Кантрольная закупка».
11.05, 13.05, 16.15, 18.15, 21.00 Навіны спорту.
11.10 «Модны прыгавор».
12.20 «Таблетка».
13.10 «Мужчынскае/Жаночае».
14.10 «Сам-насам з усімі».
15.10, 16.20 «Час пакажа».
17.00 «Давай пажэнімся!»
18.20 Серыял «Татавы дочкі».
18.50 «Няхай гавораць».
20.00 Час.
21.05 «Трэба разабрацца».
21.30 Серыял «Лесвіца ў нябёсы».
23.25 Серыял «Пасля школы».
0.20 Начныя навіны.

СТБ

6.00, 7.30, 10.30, 13.30, 16.30, 19.30, 22.30 «24 гадзіны».
6.10, 17.25 «Міншчына».
6.20, 7.45 «Раніца. Студыя добрага настрою».
7.40, 20.10, 22.55 «СТБ-спорт».
8.30, 23.40 «Тайны Чапман».
9.30, 18.35 «Самыя шакіруючыя гіпотэзы».
10.20 «Далёкія сваякі».
10.40 «Сямейныя драмы».
11.35 «Не хлусі мне!»
12.35, 17.35 «Званая вячэра».
13.50 «Сакрэтныя тэрыторыі».
15.40 «Вадзіць па-руску».
16.10 «Скардзіцца дазваляецца».
16.50 «Мінск і мінчане».
20.00 «Сталічныя падрабязнасці».
20.15 Камедыя «Гэта ўсё яна».
21.55 «Глядзець усім!»
23.00 «Простыя пытанні» з Ягорам Хрусталёвым.
23.20 «Аўтапанарама».
0.30 «Белыя ваўкі». Серыял.

МІР

6.00 «180 хвілін».
9.00 «Зроблена ў СССР».
9.30 Маст. фільм «Сардэчна запрашаем, або Пабочным уваход забаронены!»
11.00 Маст. фільм «Віскі з малаком».
13.00, 16.00, 19.00 Навіны (бягучы радок).
13.15 «Цяжар абеду».
13.45 Серыял «Школа выжывання ад адзінокай жанчыны з трыма дзецьмі ва ўмовах крызісу».
14.15, 20.10 Серыял «Развод».
15.10 «Справы сямейныя».
16.20 «Сакрэтныя матэрыялы».
16.50 Дак. серыял «Зямля. Тэрыторыя загадак».
17.20, 19.20 Серыял «Жыць спачатку».
21.05 Маст. фільм «Сцерва для чэмпіёна».
23.00 Серыял «Метад Фрэйда».
23.55 Ток-шоу «Слова за слова».
0.50 Галоўная тэма.
1.05 Маст. фільм «Тайныя агенты».
3.00 Серыял «Два бакі адной Ганны».

РТР—Беларусь

7.00 «Раніца Расіі».
11.00, 14.00, 17.00, 20.00 Весткі.
11.35 «Пакой смеху».
12.00 «Арыфметыка тэрору». «Як яно ёсць. Цукар».
13.50, 16.50, 19.50, 23.00 Навіны — Беларусь.
14.30 «Пра самае галоўнае». Ток-шоу.
15.30 «Прамы эфір».
17.30 Серыял «Крутыя берагі».
19.10, 20.55 Маст. фільм «Месца сустрэчы змяніць нельга».
22.00, 23.10 Серыял «Ленінград 46».
23.55 «Паядынак».

НТБ—Беларусь

5.55 «Астрапрагноз».
6.00 «Новая раніца».
9.00 Серыял «Вяртанне Мухтара».
10.00, 13.00, 16.00, 19.00 Сёння.
10.20 Серыял «Масква. Тры вакзалы».
12.00 Суд прысяжных.
13.25, 22.05 Агляд. Надзвычайнае здарэнне.
13.55 «Месца сустрэчы».
15.00 «Люстэрка для героя».
16.25 Серыял «Вуліцы разбітых ліхтароў».
18.00 «Гаворым і паказваем». Ток-шоу.
19.40 Серыял «Марскія д'яблы. Смерч».
21.15, 23.00 Серыял «Перавозчык».
22.30 «Вынікі дня».
23.50 Серыял «Дэсант ёсць дэсант».

8 канал

7.00, 14.55, 19.45, 21.00, 23.55 «Надвор'е».
7.05, 16.00 Мультпарад.
7.30, 19.50 Серыял «Песня лёду і полымя».
8.25, 18.30 Серыял «Наложніца».
9.30 Дак. фільм «Мядзведзі».
10.45 Маст. фільм «Мексіканец».
12.45, 14.40, 15.45, 16.50, 18.25, 20.55 «Хатняя крама».
12.55 Серыял «Пуаро Агаты Крысці».
15.00 Серыял «Венцаносная багіня».
16.20 «Мой любімы гадаванец».
17.00 Серыял «Мнагажэнец».
19.35 «Фэшн is my прафэшн».
20.50 «Вечарніца».
21.05 «Даведнік па краінах і кантынентах».
21.15 Баявік «Містар і місіс Сміт».
23.15 Серыял «Сучасны Патрашыцель».

ВТБ

6.00, 17.00 «Лаві момант».
6.30, 22.55, 4.30 Скетч-шоу «Даеш моладзь».
7.00 М/ф «Смяшарыкі».
7.30 М/ф «Пінгвіняня Параро».
8.00, 13.25 «Ералаш».
8.30, 18.00 Серыял «Вароніны 3».
9.30, 14.00, 19.00 Серыял «Сямейны бізнес 2».
10.30, 15.00, 20.00 Серыял «Кухня 6».
11.30 Баявік «Паліцэйскі з Беверлі-Хілз 3».
16.00, 5.00 «Турбаміксер».
17.30 Скетч-шоу «6 кадраў».
21.10 Камедыя «Дзень дурня».
23.30, 3.30 Серыял «Косці».
0.30, 3.00 «Дурні і дарогі».
1.00 Серыял «Бязмоўны сведка».

Культура

6.30 «Еўраньюс».
10.00, 15.00, 19.30, 23.30 Навіны культуры.
10.15, 1.55 «Назіральнік».
11.15 «Бастар Кітан. Комік без усмешкі». «Здані». «Любоўнае гняздзечка». Маст. фільмы.
12.05, 2.40 Сусветныя скарбы.
12.20 «Факультэт непатрэбных рэчаў». «Адзінокі натоўп».
12.50 «Вялікі князь Мікалай Мікалаевіч Малодшы. Рады даказаць сваю любоў да Расіі». Дак. фільм.
13.15 «Расія, любоў мая!» «Водзь. Адраджэнне».
13.45 «Любачка». Маст. фільм.
15.10, 20.45 «Жывое слова».
15.50 «Пецярбургскія інтэлігенты. Ганна Карцава». Дак. фільм.
16.20, 22.10 «Космас — падарожжа ў прасторы і часе». Дак. серыял.
17.05 «Міхаіл Ларыёнаў. Калі ўзыходзіць паўночнае сонца». Дак. фільм.
17.45 Гістарычныя канцэрты. Ісаак Стэрн.
18.45 «Заўтра не памрэ нікол‑лі». Дак. серыял.
19.15 «Добрай ночы, малыя!»
19.45 Галоўная роля.
20.05 Чорныя дзіркі. Белыя плямы.
21.25 «Культурная рэвалюцыя».
23.00 Да 80-годдзя Станіслава Гаварухіна. «Тыя, з якімі я...»
23.45 Мастсавет.
23.50 «Blow-Up. Фотапавелічэнне. Ігар Залатавіцкі».
0.20 «Любачка». Маст. фільм.
1.30 «Эцюды пра Гогаля». Дак. фільм.
1.55 Бастар Кітан. Комік без усмешкі. «Радня маёй жонкі». «Тэатр». Маст. фільмы.

Настальгія

6.00 «Быў час» з Аляксандрам Паліткоўскім: «Азартныя гульні ў СССР». 2007 год.
6.50, 8.35, 9.40, 11.00, 12.35, 14.35, 15.40, 17.00, 19.10, 20.35, 21.40, 23.00, 1.20, 2.45, 3.40, 5.00, 5.40 Музычная настальгія.
7.20 Маст. фільм «Без сына не прыходзь».
9.00, 15.00, 21.00, 3.00 «Мінулы час».
10.00, 16.00, 22.00, 4.00 «Народжаныя ў СССР».
12.00 «Тэатр, чужы народу». 1989 год.
13.30, 19.30 Маст. фільм «Мёртвы сезон».
17.30, 5.30 «Сядзі і глядзі». Музычна-парадыйная праграма. 2005 год.
18.00 «Яловая субмарына» з Аляксандрам Ліпніцкім: «Гісторыя рускага рока. В. Цой. «Дзеці хвілін». 2-я частка. 2008 год.
0.00 Дак. фільм «Ці будзе камунізм?»
1.15 Дак. фільм «Навіны дня. Хроніка нашых дзён».
1.40 Маст. фільм «Дэпутацкі час».

EuroSport 1

2.30, 7.00, 9.30, 10.30, 15.15, 19.30 Веласпорт. Тры дні Дэ-Пане.
3.30 Аўтаспорт. Серыя WTCC.
4.00, 8.00 Снукер. China Open.
5.30 Футбол. Ліга чэмпіёнаў. Жанчыны. 1/4 фінала. Матч у адказ. «Айнтрахт» (Германія) — «Русенгард» (Швецыя).
10.15, 15.00 Веласпорт. «Сачы за Фабіянам».
13.00, 21.00 Фігурнае катанне. Чэмпіянат свету.
18.00, 19.25, 1.05, 2.25 Футбол. Сусветныя галы.
18.05, 1.10 Футбол. Чэмпіянат MLS. Найлепшыя моманты.
18.30, 1.35 Футбол. «Лацына».
19.00, 2.00 Футбол. «ФІФА».

Камедыя

0.20, 2.20, 14.20, 15.10 Камедыя (Шоу).
0.45 Камедыя «Цудоўная чацвёрка».
3.00 Меладрама «Дзённік кар'ерысткі».
4.40 Камедыя «Горка».
6.35 Камедыя «Горка! 2».
8.20 Камедыя «Бамбіза Салман».
10.00 Камедыя «Кухар на колах».
12.00 Камедыя «Астэрыкс на Алімпійскіх гульнях».
14.00, 14.50, 15.40 Скетчкам «Паміж намі».
16.10 Камедыя «Адзінокі па кантракце».
17.55 Камедыя «Самае горшае Раство ў маім жыцці».
19.30 Камедыя «Я, тата і сабака».
21.20 Камедыя «Кактус».
23.00 Камедыя «Супер Ло‑ла».

ТБ3

6.00 М/ф.
8.00 «Доктар I...»
8.30, 19.00, 1.00 «Іфет». Серыял.
10.00, 3.10 «Судовыя страсці». Дак. серыял.
10.55, 3.55 «Па справах непаўналетніх». Дак. серыял.
11.55, 16.10 «Хатні рэстаран».
12.50, 2.25 «Нераскрытыя тайны».
13.45 «Мой герой».
14.30, 4.45 «Псіхасаматыка».
15.05 «Каменская». Серыял.
17.05, 21.45 «Браты па абмене». Серыял.
18.00 «Пятая варта». Серыял.
20.50, 0.15 «Мар'ін Гай». Серыял.
22.35, 5.15 «Зоркі і містыка».
23.25 «Сакрэтныя матэрыялы». Серыял.

ТБ1000

6.00, 18.10 Фантастыка «Дзіця чалавечае».
8.00, 4.10 Фантастыка «Прыстанак зла 4: Жыццё пасля смерці».
10.10, 2.10 Драма «Абяцанне».
12.10 Меладрама «Будзь маім хлопцам на пяць хвілін».
14.00 Трылер «Выжывуць толькі палюбоўнікі».
16.10 Драма «Дзіяна: Гісторыя кахання».
20.00 Драма «Мажэстык».
22.45 Прыгоды «Кінг Конг».

ТБ1000 Рускае кіно

6.20, 18.20 Драма «Пячорын».
8.05, 2.05 Дэтэктыў «Дзесяць негрыцянят».
10.25, 4.25 Меладрама «Яшчэ адзін год».
12.30 Старое добрае кіно. Меладрама «Вернасць».
14.20 Камедыя «Няўлоўныя».
16.15 Прыгоды «Пуцёўка ў жыццё».
18.20 Драма «Weekend».
20.20 Драма «Не хлебам адзіным».
22.30 Камедыя «Алімпійская вёска».
0.20 Драма «9 дзён і адна раніца».

National Geographic

6.00, 5.30 Гульні розуму.
6.50 Папулярная навука.
7.40, 18.00, 21.00, 0.50, 3.55 Каралі шахт.
8.30, 18.40, 21.45, 1.35, 4.40 Верф.
9.20, 14.05, 19.30 Служба выратавання Аляскі.
10.05, 14.50, 20.15 Сапраўдны суперкар.
10.50 Золата ў халоднай вадзе.
11.40 Шаша праз пекла.
12.30 Міжнародны аэрапорт Дубай.
13.20, 0.05 Зрабі або памры.
13.40, 0.30 Навуковыя недарэчнасці.
15.35 На плытах па Юкане.
16.20 У пошуках пляменаў палярных.
17.10 Апошнія тайны Трэцяга рэйха.
22.30, 3.10 Расследаванні авіякатастроф.
23.20, 2.20 Эвакуацыя Зямлі.

Discovery

8.00, 12.30 Класіка з Паўднёвага пляжа.
8.50 Не спрабуйце паўтарыць.
9.45, 14.20, 21.30 Як гэта ўстроена?
10.10, 14.45, 21.00 Як гэта зроблена?
10.40, 17.05 Паляўнічыя на рэлäкіі.
11.35, 7.15 Голыя і напалоханыя.
13.25, 6.25 Эфект карбанарыяў.
15.15, 5.40 Мяцежны гараж.
16.10, 3.00 Махінатары на трасе.
18.00 Ліквідатар.
19.00 Паляўнічыя на старызну.
20.00 Стальныя хлопцы.
22.00 Залатая ліхаманка.
23.00 Паляўнічыя на рачныя дыяменты.
0.00 Буйны ўлоў.
1.00 Ашалелая рыбалка.
2.00, 4.50 Скарбашукальнікі Амерыкі.
4.00 Маланкавыя катастрофы.
4.25 Сапраўдныя аферысты.

ШАШКІ

Выпуск №9

У выпуску №6 ад 29.01.16 мы абвясцілі бліц-конкурс, які быў праведзены ў два туры па тры пазіцыі ў кожным, складзеныя двухразовым чэмпіёнам Беларусі па шашачнай кампазіцыі Д. Камчыцкім. Амаль усе ўдзельнікі бліц-конкурсу справіліся з прапанаванымі заданнямі. Пераможцам прызнаны В. Арцюхін (Мінск), яго адказы вызначаліся дакладнасцю і аператыўнасцю. Пераможца атрымае прыз, прадастаўлены аўтарам кампазіцый.

РАШЭННЕ ЗАДАННЯЎ БЛІЦ-КОНКУРСУ:

№1. g3!! (ab4 луч), f4, f6, ab8. e3, d4, h6 (c5), g7 X.

№2. d8, g5!, g7 (f6), g7, f8, c3 (c5), a3, e1 X.

№3. d6, h8, h2, f2, e5 (a7), c7 X.

№4. f6, g5, ab8. g5, f6, g7/d8 X.

№5. d8, b6, b6, c1 X.

№6. f2. c7, e3, b2, c3, g1 X.

Для самастойнага рашэння прапануем некалькі цікавых камбінацый.

№10

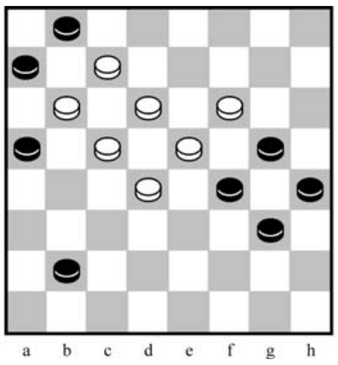

№10. Генадзь Андрэеў (Рыга). **Белыя простыя:** b6, c5, c7, d4, d6, e5, f6 (7).

Чорныя простыя: a5, a7, b2, b8, f4, g3, g5, h4 (8).

№11. А. Маркін — Д. Федаровіч

Белыя простыя: a1, a5, c1, c3, d4, e1, e3, f2, f4, g1, h2 (11).

Чорныя простыя: a3, a7, b6, b8, c7, d8, e7, f8, g5, g7, h6 (11). Белыя з дапамогай камбінацыі трапілі ў дамкі. Адшукайце шлях да перамогі.

Прозвішчы чытачоў, якія дашлюць правільныя адказы, будуць апублікаваныя.

У пачатку сакавіка ў г. Мінску ў РЦАП Беларуская федэрацыя шашак правяла першы чэмпіянат Беларусі па шашках-64 сярод ветэранаў. У спаборніцтвах узялі ўдзел 23 шашысты (50 гадоў і старэйшыя), якія ў 9 тураў па швейцарскай сістэме разыгралі чэмпіёнскі тытул. Першым чэмпіёнам Беларусі сярод ветэранаў стаў майстар спорту Вячаслаў Палянскі з вынікам 13 ачкоў з 18 магчымых. Столькі ж ачкоў набраў майстар спорту Уладзімір Бяляеўскі, аднак горшы каэфіцыент пакінуў яму сярэбраны медаль. Яшчэ тры шашысты набралі па 11 ачкоў, лепшыя дадатковыя паказчыкі вывелі на трэцяе месца экс-чэмпіёна свету гросмайстра Аркадзя Плакхіна. Лепшай у жаночым заліку была майстар Марыя Лічко.

ПРАВЕРЦЕ СВАЕ РАШЭННІ:

Выпуск №8 ад 11.03.16.

№8. e3, e5, g3, c1 (g7), f8 (b4), a3 (b2), c5, b2, c5+

№9. 1. g1-h2 a7xc5 2. h2-g3 f2xh4 3. e5-d6 c5xe7 4. f6xd8 h4xf6 5. c3xg7 h8xf6 6. d8xc1

Першымі дакладныя адказы даслалі А. Шурпін (г.п. Івянец, Мінская вобл..), І. Ананіч (Гродна).

Пішыце на адрас: вул. Б. Хмяльніцкага, 10А, газета «Звязда», 220013, г. Мінск.
e-mail: *info@zviazda.by*, або *vorush@yandex.ru*

Віталь ВАРУШЫЛА, майстар спорту.

Пятніца, 1 красавіка

Беларусь 1

6.00, 7.20, 8.15 Добрай раніцы, Беларусь!
7.00, 8.00, 9.00, 12.00, 15.00, 19.00, 23.55 Навіны.
7.05, 8.05 Навіны эканомікі.
7.10, 8.10, 19.20 Зона Х.
9.10 Серыял «След».
10.00, 13.00, 16.00 90 секунд.
10.55 Серыял «Цікаўная Варвара».
12.10, 16.30 Серыял «Сямейныя меладрамы-6».
13.20 Дзень у вялікім горадзе.
14.20 Дзіцячы доктар.
15.15, 18.40 Навіны рэгіёна.
15.25 Серыял «Паміж намі, дзяўчынкамі».
17.35 Terra incognita. Беларусь невядомая.
18.10 Тайны следства.
20.00, 0.25 Серыял «Другое паўстанне Спартака».
21.00 Панарама.
21.45 Лёс гігантаў-4.
22.15 Меладрама «Гэта мой сабака».
0.15 Дзень спорту.

Беларусь 2

7.00 Тэлераніца.
9.00, 21.05 Тэлебарометр.
9.10 Капейка ў капейку.
9.45, 16.15 Трылер «Закрытая школа».
10.50 «Дзённік экстрасэнса з Фацімой Хадуевай».
12.05 «Экстрасэнсы-дэтэктывы».
13.15 Серыял «Вароніны».
14.25 Серыял «Не нарадзіся прыгожай».
15.30, 1.20 «Пін_код». Інтэрактыўны маладзёжны праект.
17.25 Анімацыйны фільм «Лаві хвалю!»
18.55 Гандбол. SEHA-ліга. Фінал чатырох. Першы паўфінал. «Веспрэм» (Венгрыя) — БГК імя Мяшкова (Беларусь).
20.35 «Анлайн». Скетчкам.
21.25 Гандбол. SEHA-ліга. Фінал чатырох. Другі паўфінал. «Заграб» (Харватыя) — «Вардар» (Македонія). У перапынку: Спортлато 5 з 36, КЕНО.
23.10 «Бітва экстрасэнсаў. Апакаліпсіс».

Беларусь 3

7.00 «Дабраранак».
7.35, 17.55, 23.30 «Калейдаскоп».
7.50 «Цені знікаюць апоўдні». Драма. «Мар'ін уцёс».
9.10 Да 30-годдзя чарнобыльскай катастрофы. «Адраджэнне». Перадача 4-я «Жыццё пасля Чарнобыля».
9.35 «Заліў шчасця». Кінааповесць.
11.00 «Святло далёкай зоркі». Памяці мастака-графіка Леаніда Марчанкі.
11.30 «Уся прэзідэнцкая раць». Драма.
13.45 «Справы фамільныя». «Каралі шкла». Пра гісторыю шклозавода «Нёман».
14.10 «Тры таварышы». Камедыя.
15.30 «Славянскі базар-2014. Парад усмешак».
17.25 «Камертон». Заслужаная артыстка Расіі Алена Вараб'ей.
18.10 «Размаўляем па-беларуску».
18.20, 21.00 «Асобая папка Ланіда Млечына. Юбілей з трагічным зыходам». Дак. фільм.
19.10 «Трамбіта». Камедыя.
20.40 «Калыханка».
21.50 «1001 рэцэпт закаханага кулінара». Меладрама.

Беларусь 5

7.35, 18.45, 23.00 PRO спорт. Навіны.
7.50, 23.10 Баскетбол. НБА. «Акахома» — «Кліперс».
9.40 Тэніс. Турнір WTA. Маямі. 1/2 фіналу.
13.55 «Місія — Рыа». Відэачасопіс.
14.25 Хакей. КХЛ. Усходняя канферэнцыя. Фінал. Пяты матч.
16.20 На шляху да ЧС-2018. Відэачасопіс.
16.50 На шляху да ЧЕ-2016. Відэачасопіс.
17.20 Свет англійскай прэм'ер-лігі.
17.50 Фактар сілы.
18.15 Піт-стоп.
18.55 Хакей. Белнафтахім — чэмпіянат Беларусі. Фінал. Пяты матч.
21.10 Хакей. КХЛ. Заходняя канферэнцыя. Фінал. СКА — ЦСКА. Шосты матч.

АНТ

6.00, 8.30, 9.00, 11.00, 13.00, 16.00, 18.00 (з субцітрамі), **20.30** Нашы навіны.
6.05 «Наша раніца».
9.05 «Жыць здорава!»
10.25 «Кантрольная закупка».
11.05, 13.05, 16.15, 18.15, 21.00 Навіны спорту.
11.10 «Модны прыгавор».
12.20 «Таблетка».
13.10 «Мужчынскае/Жаночае».
14.10 «Час пакажа».
16.20 Камедыя «Прыватны дэтэктыў, або Аперацыя «Кааперацыя».
18.20 Чакай мяне. Неверагодныя гісторыі пра жыццё.
18.55 «Поле цудаў».
20.00 Час.
21.05 «Голас. Дзеці».
22.50 «Што? Дзе? Калі?» у Беларусі».
0.05 Легенды Live. «Кіно».
0.40 «Пражэктарперысхілтан».
1.30 Начныя навіны.

СТБ

6.00, 7.30, 10.30, 13.30, 16.30, 19.30, 22.30 «24 гадзіны».
6.10, 17.25 «Міншчына».
6.20, 7.45 «Раніца. Студыя добрага настрою».
7.40, 20.10, 22.55 «СТБ-спорт».
8.30 «Тайны Чапман».
9.25 «Самыя шакіруючыя гіпотэзы».
10.20 «Далёкія сваякі».
10.40 «Сямейныя драмы».
11.40 «Не хлусі мне!»
12.30, 17.35 «Званая вячэра».
13.50 Камедыя «Гэта ўсё яна».
15.30 «Вадзіць па-руску».
16.05 «Аўтапанарама».
16.50 «Простыя пытанні» з Ягорам Хрусталёвым.
17.10 «Ведай нашых!»
18.35 «Такі лёс».
20.00 «Сталічныя падрабязнасці».
20.15 1/8 фіналу Міжнароднай лігі КВЗ.
22.00 «Глядзець усім!»
23.00 Камедыя «Дачка майго боса».
0.30 «Найлепшае з залатой калекцыі СТБ»: канцэрт «Будзь здаровы!»

МІР

6.00 «180 хвілін».
9.00 «Любімыя акцёры».
9.30 Маст. фільм «Падкідыш».
10.55 Маст. фільм «Пізанская вежа».
13.00, 16.00, 19.00 Навіны (бягучы радок).
13.15 «Трэш-тэст».
13.45 Серыял «Школа выжывання ад адзінокай жанчыны з трыма дзецьмі ва ўмовах крызісу».
14.15 Серыял «Развод».
15.10 «Справы сямейныя».
16.20 «Сакрэтныя матэрыялы».
17.20 Серыял «Двое з куфра».
19.20 Усе хіты «Гумару».
21.15 «Дыскатэка 80-х».
0.10 Маст. фільм «Перамотка».
2.00 Серыял «Два бакі адной Ганны».

РТР—Беларусь

7.00 «Раніца Расіі».
11.00, 14.00, 17.00, 20.00 Весткі.
11.35 «Пакой смеху».
12.10 «Маршал Жукаў».
13.50, 16.50, 19.50, 23.00 Навіны — Беларусь.
14.30 «Пра самае галоўнае». Ток-шоу.
15.30 «Прамы эфір».
17.30 Серыял «Крутыя берагі».
19.10, 20.55 Маст. фільм «Месца сустрэчы змяніць нельга».
22.00, 23.10 «Гумарына. Спецвыпуск».
23.55 Маст. фільм «Не ў хлопцах шчасце».

НТБ—Беларусь

5.55 «Астрапрагноз».
6.00 «Новая раніца».
9.00 Серыял «Вяртанне Мухтара».
10.00, 13.00, 16.00, 19.00 Сёння.
10.20 Серыял «Масква. Тры вакзалы».
12.00 Суд прысяжных.
13.25 Агляд. Надзвычайнае здарэнне.
13.55 «Месца сустрэчы».
15.00 «Люстэрка для героя».
16.25 Серыял «Вуліцы разбітых ліхтароў».
18.00 «Гаворым і паказваем». Ток-шоу.
19.40 «НЗ. Расследаванне».
20.10 Серыял «Марскія д'ябалы. Смерч».
22.35 «Большасць». Ток-шоу.
23.40 Серыял «Дэсант ёсць дэсант».
0.30 «Новае жыццё».

8 канал

7.00, 14.55, 19.40, 21.05, 23.55 «Надвор'е».
7.05, 16.00 Мультпарад.
7.30, 19.45 Серыял «Песня лёду і полымя».
8.25, 18.25 Серыял «Наложніца».
9.30, 10.45, 13.40, 15.45, 18.20, 19.30, 21.00 «Хатняя крама».
9.45 Дак. серыял «Валаамскі архіпелаг. Зіма».
11.00 Баявік «Містар і місіс Сміт».
12.55 Серыял «Пуаро Агаты Крысці».
15.00 Серыял «Венцаносная багіня».
16.20 «Адшукваецца адпачынак».
16.50 Серыял «Мнагажэнец».
20.55 «Вечарніца».
21.10 Камедыя «Мача і батан».
23.15 Серыял «Сучасны Патрашыцель».

ВТБ

6.00, 17.00, 3.30 «Лаві момант».
6.30, 23.10, 2.00, 4.30 Скетчшоу «Даеш моладзь».
7.00 М/ф «Смяшарыкі».
7.30 М/ф «Пінгвіняня Пароро».
8.00, 13.10 «Ералаш».
8.30, 18.00 Серыял «Вароніны 3».
9.30, 14.00, 19.00 Серыял «Сямейны бізнес 2».
10.30, 15.00 Серыял «Кухня 6».
11.30 Камедыя «Дзень дурня».
16.00, 5.00 «Турбаміксер».
17.30, 4.00 Скетч-шоу «6 кадраў».
20.00, 23.30 «Уральскія пельмені».
21.10 Камедыя «Трое ў каноэ».
0.30 «Цэнтральны мікрафон».
1.30 Скетчкам «Студэнты».
2.30 Скетч-шоу «Мільёны ў сетцы».

Культура

6.30 «Еўраньюс».
10.00, 15.00, 19.30, 23.30 Навіны культуры.
10.20 «Павел I». Дак. фільм.
11.15 «Бастар Кітан. Комік без усмешкі». «Радня маёй жонкі». «Тэатр». Маст. фільмы.
12.10 «Blow-Up. Фотапавелічэнне. Ігар Залатавіцкі».
12.40 «Пісьмы з правінцыі». Пячора і Калуга.
13.10 «Італьянскае шчасце». Дак. фільм.
13.40 «Прывітанне, доктар!» Маст. фільм.
15.10 «Жывое слова».
15.50 «Пецярбургскія інтэлігенты. Дзмітрый Івашынцаў». Дак. фільм.
16.20 Чорныя дзіркі. Белыя плямы.
17.05 «Руфіна Ніфантава. Яна была непрадказальная...» Дак. фільм.
17.45 Гістарычныя канцэрты. Мсціслаў Растраповіч.
18.55 «Заўтра не памрэ ніколі». Дак. серыял.
19.20 «Гіпакрат». Дак. фільм.
19.45 Смехаанастальгія.
20.15 «Шукальнікі». «Страчаныя мазаікі. Страсці па Васняцову».
21.00 Да 80-годдзя Станіслава Гаварухіна. «Вертыкаль». Маст. фільм.
22.15 У гонар Станіслава Гаварухіна! Вечар у тэатры «Школа сучаснай п'есы».
23.45 Мастсавет.
23.50 «Культ кіно». «Бітва за агонь». Маст. фільм.
1.45 «Лаўка». М/ф для дарослых.
1.55 «Шукальнікі». «Уваскрэслыя трафеі Напалеона».
2.40 Сусветныя скарбы.

Настальгія

6.00 «Тэатр, чужы народу». 1989 год.
6.35, 8.35, 9.40, 11.00, 11.40, 13.10, 14.35, 15.40, 17.00, 19.25, 21.40, 23.00, 23.40, 0.50, 2.35, 3.40, 5.00 Музычная настальгія.
7.30, 13.30 Маст. фільм «Мёртвы сезон».
9.00, 15.00, 21.00, 3.00 «Мінулы час».
10.00, 16.00, 4.00 «Нараджаныя ў СССР».
11.30 «Сядзі і глядзі». Музычна-парадыйная праграма. 2005 год.
12.00 «Яловая субмарына» з Аляксандрам Ліпніцкім: «Гісторыя рускага рока. В. Цой. «Дзеці хвілін». 2-я частка. 2008 год.
18.00 Дак. фільм «Вельмі вас усіх люблю».
19.40 Маст. фільм «Не баліць галава ў дзятла».
22.00 «Колба часу».
23.30 «Сядзі і глядзі». Музычна-парадыйная праграма. 2005 год.
0.00 «Быў час» з Аляксандрам Паліткоўскім: «Азартныя гульні ў СССР». 2007 год.
1.20 Маст. фільм «Без сына не прыходзь».

EuroSport 1

2.30, 7.00, 17.30 Веласпорт. Тры дні Дэ-Пане.
4.00, 8.00, 14.00, 18.40, 1.30 Снукер. China Open.
5.30, 12.30, 19.45, 21.00 Фігурнае катанне. Чэмпіянат свету.
18.25 Веласпорт. «Сачы за Фабіянам».
23.45 Watts.
0.05, 1.25 Футбол. Сусветныя галы.
0.10 Футбол. Чэмпіянат MLS. Найлепшыя моманты.
0.35 Футбол. «Лаціна».
1.00 Футбол. «ФІФА».

Камедыя

0.30, 2.40, 14.20, 15.10 Камедыянты (Шоу).
0.50 Камедыя «Багіня».
3.20 Камедыя «Горка».
5.10 Камедыя «Горка! 2».
6.50 Камедыя «Кухар на колах».
8.50 Камедыя «Таткі без шкодных звычак».
10.40 Камедыя «Кахае не кахае».
12.15 Меладрама «Каханне з акцэнтам».
14.00, 14.50, 15.40, 17.40 Скетчкам «Паміж намі».
16.10 Камедыя «Пільная двойка».
18.00 Камедыя «Старыя разбойнікі».
19.30 Камедыя «Осцін Паўэрс: чалавек-загадка міжнароднага маштабу».
21.10 Камедыя «Зануда».
22.45 Камедыя «План Б».

ТБ3

6.00 М/ф.
8.05 «Доктар I...»
8.35, 19.00, 1.40 «Іфет». Серыял.
10.05, 3.55 «Судовыя страсці». Дак. серыял.
10.55, 4.40 «Па справах непаўналетніх». Дак. серыял.
11.55, 16.05 «Хатні рэстаран».
12.50, 3.10 «Нераскрытыя тайны».
13.45 «Мой герой».
14.30, 5.30 «Псіхасаматыка».
15.05 «Каменская». Серыял.
17.00 «Браты па абмене». Серыял.
18.00 «Пятая варта». Серыял.
20.45 «Прыкінься маёй жонкай». Камедыя.
22.50 «Трынаццаць знакаў Задыяка».
23.50 «148». Фільм жахаў.

ТБ1000

6.10, 17.00 Меладрама «Будзь маім хлопцам на пяць хвілін».
7.45, 2.00 Драма «Мажэстык».
10.20, 4.55 Прыгоды «Кінг Конг».
13.30 Фантастыка «Прыстанак зла 4: Жыццё пасля смерці».
15.15 Драма «Абяцанне».
18.35 Камедыя «Сцюарт Літл».
20.10 Драма «Вераніка вырашае памерці».
22.10 Камедыя «Закаханы Шэкспір».
0.20 Трылер «Драйвер на ноч».

ТБ1000 Рускае кіно

6.20 Прыгоды «Пуцёўка ў жыццё».
8.20, 2.20 Драма «Не хлебам адзіным».
10.30, 4.30 Камедыя «Алімпійская вёска».
12.10 Старое добрае кіно. Камедыя «За двума зайцамі».
13.30 М/ф «Бабай».
14.45 Прыгоды «Тайна цёмнага пакоя».
16.10 Меладрама «Яшчэ адзін год».
18.00 Дэтэктыў «Дзесяць негрыцянят».
20.20 Меладрама «Артыстка».
22.20 Мюзікл «Папса».
0.20 Драма «Бумеранг».

National Geographic

6.00, 5.35 Гульні розуму.
6.50 Папулярная навука.
7.35, 10.45, 17.50, 21.00, 0.55, 4.00 Золата ў халоднай вадзе.
8.20, 18.40, 21.45, 1.40, 4.50 Інстынкт выжывання.
9.10, 14.00, 19.30 Каралі шахт.
10.00, 14.45, 20.10 Верф.
11.35 Шаша праз пекла.
12.20 Міжнародны аэрапорт Дубай.
13.10, 0.10 Зрабі або памры.
13.35, 0.40 Навуковыя недарэчнасці.
15.30 На плытах па Юкане.
16.20 У пошуках пляменаў паляўнічых.
17.05 Апошнія тайны Трэцяга рэйха.
22.35, 2.30 Расследаванні авіякатастроф.
23.20 Эвакуацыя Зямлі.
3.15 Уварванне на Зямлю.

Discovery

8.00, 1.00 Эфект карбанарыяў.
9.00, 14.00, 21.30 Як гэта ўстроена?
9.30, 14.30, 21.00 Як гэта зроблена?
10.00, 17.00 Скарбашукальнікі Амерыкі.
11.00, 7.10 Бітва з акіянам.
12.00 Мяцежны гараж.
13.00, 6.20 Разбуральнікі легенд.
15.00, 5.30 Акулы аўтатаргоў з Даласа.
16.00, 2.55 Махінатары на трасе.
18.00 Буйны ўлоў.
19.00 Паляўнічыя на рачныя дыяменты.
20.00 Залатая ліхаманка.
22.00 Чыгунка Аляскі.
23.00 Аляска: апошні рубеж.
0.00 Апошнія жыхары Аляскі.
2.00, 4.40 Паляўнічыя на склады.
3.50 Маланкавыя катастрофы.
4.15 Сапраўдныя аферысты.

Субота, 2 красавіка

Беларусь 1

6.55 Існасць.
7.20, 22.10 Меладрама «Наследніца». 1—4-я серыі.
9.00, 12.00, 15.00 Навіны.
9.10 Буйным планам.
9.40 Дача.
10.20 «50 рэцэптаў першага». Кулінарнае шоу.
11.20 Лёс гігантаў.
12.10 «Здароўе». Ток-шоу.
13.10, 15.45 Меладрама «Дачакацца кахання».
15.15 Краіна.
17.30 Меладрама «Чалавечы фактар».
21.00 Панарама.
21.40 Пункт гледжання.
1.40 Дзень спорту.
1.50 Серыял «Два бацькі і два сыны».

Беларусь 2

7.05 Беларуская кухня.
7.35, 21.05 Тэлебарометр.
7.40 Серыял «Шчаслівыя разам».
9.35 «Занадта шмат хвастоў».
10.10 Азбука смаку.
10.45 Серыял «Хто ў доме гаспадар?»
12.40 «Бітва экстрасэнсаў. Апакаліпсіс». Містычнае рэаліці-шоу.
15.05 Капейка ў капейку.
15.40 Анімацыйны фільм «Лаві хвалю!»
17.10 Дэтэктыў «Падмані мяне».
18.10 Камедыя «Паміж небам і зямлёй».
19.55 «Здзіві мяне». Талент-шоу.
21.10 Трылер «З мяне хопіць!»
22.00 Спортлато 6 з 49, КЕНО.
23.20 Хачу ў тэлевізар!
23.25 Канцэрт гурта «Аўра».
0.50 Серыял «Як я сустрэў вашу маму».

Беларусь 3

8.00, 12.50, 16.40, 0.05 «Калейдаскоп».
8.20, 15.30 «Агент у міні-спадніцы». Камедыя.
9.25 «Нябачны фронт». Сідар Каўпак.
9.50 «Моцныя духам». Маст. фільм.
13.05 «Размаўляем па-беларуску». Тэлевіктарына.
13.35 «Час кіно».
13.45 «Цішыня і крык». Драма.
15.05 Да 30-годдзя чарнобыльскай катастрофы. «Адраджэнне». Перадача 5-я. «Урокі Чарнобыля».
16.55 «Астап Бэндар. Гісторыя прататыпа». Дак. фільм.
17.25 «12 крэслаў». Камедыя.
20.00 Леанід Млечын прадстаўляе. «Сусветныя тайны». «Лёс шпіёна. Куля і пятля». Дак. фільм.
20.40 «Калыханка».
21.00 «Анастас Мікаян. Крамлёўскі доўгажыхар». Дак. фільм.
21.45 Канцэрт, прысвечаны Дню яднання народаў Беларусі і Расіі. Масква.
23.30 «Бард-парад».

Беларусь 5

7.20, 23.30 PRO спорт. Навіны.
7.30 Гандбол. SEHA-ліга. Фінал чатырох. Першы паўфінал.
8.55 Гандбол. SEHA-ліга. Фінал чатырох. Другі паўфінал.
10.20 Баскетбол. НБА. «Атланта» — «Клііўленд».
12.05 Хакей. КХЛ. Заходняя канферэнцыя. Фінал. СКА — ЦСКА. Шосты матч.
13.55 Футбол. Беларусбанк — чэмпіянат Беларусі. Першы тур. «Дынама» (Брэст) — БАТЭ (Барысаў).
15.55 Піт-стоп.
16.25 Фактар сілы.
16.55 Футбол. Беларусбанк — чэмпіянат Беларусі. Першы тур. «Тарпеда БелАЗ» (Жодзіна) — «Дынама» (Мінск).
18.55 Футбол. Ліга чэмпіёнаў УЕФА. Відэачасопіс.
19.25 Футбол. Чэмпіянат Англіі. «Ліверпуль» — «Тотэнхэм».
21.25 Тэніс. Турнір WTA. Маямі. Фінал.
23.40 Хакей. КХЛ. Усходняя канферэнцыя. Фінал. Шосты матч.

АНТ

7.00 «Суботняя раніца».
8.00, 9.00, 16.00, 20.30 Нашы навіны.
9.05 «Здароўе».
10.05 Маст. фільм «Варашылаўскі стралок».
12.00 «Разумніцы і разумнікі».
12.45 «Адкрыццё Кітая».
13.15 Да юбілею рэжысёра. «Чорная кошка» Станіслава Гаварухіна».
14.15 Серыял «Парфумерка».
16.15, 21.00 Навіны спорту.
16.20 «Тэорыя змовы».
17.20 «Ералаш».
17.40 «Хто хоча стаць мільянерам?»
18.35 «Святочны канцэрт».
21.05 «Сёння вечарам».
22.25 Маст. фільм «Не адпускай мяне».
0.10 Маст. фільм «Канец цудоўнай эпохі».

СТБ

6.25 «Студэнты». Серыял.
7.15 «Анфас».
7.30 Камедыя «Сабрына».
9.30 «Часткі свету».
10.00 «Разумней не прыдумаеш з Міхаілам Марфіным».
11.00 «Мінск і мінчане».
11.35 «Дарагая передача».
11.45 «Салдаты 10». Серыял.
13.30, 16.30, 19.30 «24 гадзіны».
13.40, 1.05 Драма «Жорсткі раманс». 1-я серыя.
15.05 «Вадзіць па-руску».
15.50 «Вялікі горад».
16.40 «Наша справа».
16.55 «Дзіўная справа».
17.50 «Немец». Серыял. Заключныя серыі.
20.00 «СТБ-спорт».
20.10 Баявік «Цёмны рыцар».
22.40 «Тайны нашай планеты: «Эпоха змен. Вадалей наступае».
23.35 Фільм жахаў «Джыперс Крыперс».

МІР

6.00, 8.00, 4.05 М/ф.
7.30 «Саюзнікі».
8.30 «Медыцынская праўда».
9.00 «Вой, мамачкі!»
9.30 «Няма праблем».
10.00, 16.00 Навіны (бягучы радок).
10.15 «Зроблена ў СССР».
10.45 Маст. фільм «Падкідыш».
12.10 «Цяжар абеду».
12.40 Усе хіты «Гумару».
14.35 «Дыскатэка 80-х».
16.15 Серыял «Адчайныя хатнія гаспадыні».
21.20 «Трымайся, шоубіз!»
21.50 Маст. фільм «Перамотка».
23.50 «Культпрасвет».
0.20 «Дыяспары».
0.50 Маст. фільм «Джэнтльмены жэняцца з брунеткамі».
2.25 Маст. фільм «Сэрцы чатырох».

РТР—Беларусь

7.00 «Пакой смеху».
7.40 Дэтэктыў «Следства вядуць знатакі». «Бумеранг».
11.00, 14.00 Весткі.
11.15 «Правілы руху».
12.10 Маст. фільм «Школьны вальс».

14.15 «Асабістае. Валянціна Талызіна».
15.00 «Ха». Маленькія камедыі.
15.40 Маст. фільм «Калі яго зусім не чакаеш».
19.00 «Карціна свету».
19.55 Надвор'е на тыдзень.
20.00 Весткі ў суботу.
21.00 Маст. фільм «Падары мне крыху цяпла».
22.40 Маст. фільм «Выкрадзенае шчасце».

НТБ—Беларусь

6.05 «Астрапрагноз».
6.10, 8.20 Серыял «Сужэнцы».
8.00, 10.00, 13.00, 16.00 Сёння.
8.50 Кулінарны паядынак.
9.25 «Урачэбныя тайны плюс».
10.25 «Галоўная дарога».
11.00 «Ежа жывая і мёртвая».
11.55 «Кватэрнае пытанне».
13.20 «Я худзею».
14.25 «Паедзем, паядзім!»
15.10, 16.25 Серыял «Кодэкс гонару».
18.05 «Следства вялі...»
19.00 «Цэнтральнае тэлебачанне».
19.55 «Новыя рускія сенсацыі».
20.45 «Ты не паверыш!»
21.35 Серыял «Марскія д'яблы. Смерч. Лёсы».
23.15 Серыял «Хмураў».

8 канал

9.00, 15.50, 18.25, 20.55, 23.55 «Надвор'е».
9.05 М/ф.
9.15 Серыял «Наложніца».
10.20, 10.45, 15.55, 18.15 «Хатняя крама».
10.35 «Даведнік па краінах і кантынентах».
11.00 Дэтэктыў «Не будзіце спячага паліцэйскага».
12.35 Драма «Тэгеран-43».
15.10 Мультпарад.
16.00 «Адшукваецца адпачынак».
16.30 Фантастыка «Людзі Ікс».
18.30 Трылер «Дні мінулай будучыні».
20.45 «Вечарніца».
21.00 «Фэшн is my прафэшн».
21.15 Трылер «У краі крыві і мёду».
23.15 Серыял «Сучасны Патрашыцель».

ВТБ

6.00, 9.30, 5.30 «Лаві момант».
6.30 «Паспець за 24 гадзіны».
7.30 М/ф «Ёка».
7.45 М/ф «Смяшарыкі».
8.00 М/ф «Маша і мядзведзь».
8.30 «Ералаш».
9.00, 22.40, 4.30 Скетч-шоу «6 кадраў».
10.00, 1.00 «Турбаміксер».
12.00 «Хто каго на кухні».
12.30 «Здаецца ў найм! З рамонтам».
13.30 Камедыя «Трое ў каноэ».
15.30 «Уральскія пельмені».
17.00 М/ф «Шрэк».
18.30 «Два галасы».
20.30 Баявік «Місія: невыканальная».
23.00, 4.00 Скетч-шоу «Даеш моладзь».
23.30 «Цэнтральны мікрафон».
0.30 Скетчкам «Студэнты».
3.30 «Дурні і дарогі».

Культура

6.30 «Еўраньюс».
10.00 «Вертыкаль». Маст. фільм.
11.25 «Праваслаўе на Крымскай зямлі». Дак. фільм.
12.10 «На гэтым тыдні... 100 гадоў таму. Нефрантавыя нататкі».
12.40 «Аляксандр Абдулаў». Дак. фільм.
13.15 «Звычайны цуд». Маст. фільм.
15.40 100 гадоў з дня нараджэння Алега Лундстрэма. Канцэрт джазавага калектыву ў Канцэртнай зале імя П.І. Чайкоўскага.
17.00 Навіны культуры.
17.30 Рамантыка рамансa. «У сепе ілюзій».
18.25 Да 60-годдзя тэатра «Сучаснік». Спектаклі-легенды. Галіна Волчак, Валянцін Гафт, Марына Нeёлава ў спектаклі «Хто баіцца Вірджыніі Вульф?» Запіс 1992 года.
20.50 «Лінія жыцця». Валянцін Гафт.
21.50 Дзмітрый Пяўцоў. Канцэрт у Маскоўскім дзяржаўным тэатры эстрады.
22.50 «Белая студыя».
23.30 Кіно на ўсе часы. «Трыстана». Маст. фільм.
1.10 «Шукальнікі». «Страчаныя мазаікі. Страсці па Васняцову».
1.55 Трыа Карлы Блей на джазавым фестывалі ў Кюлі (Швейцарыя).
2.50 «Вальтэр». Дак. фільм.

Настальгія

6.00 «Яловая субмарына» з Аляксандрам Ліпніцкім: «Гісторыя рускага рока. В. Цой. «Дзеці хвілін». 2-я частка. 2008 год.
7.10, 8.30, 9.40, 11.00, 13.25, 15.40, 17.00, 17.40, 19.10, 19.50, 23.25, 0.35, 2.35, 3.40, 5.00, 5.40 Музычная настальгія.
7.30, 1.30 Маст. фільм «Мёртвы сезон».
9.00, 15.00, 3.00 «Мінулы час».
10.00, 4.00 «Народжаныя ў СССР».
12.00 Дак. фільм «Вельмі вас усіх люблю».
13.40 Маст. фільм «Не баліць галава ў дзятла».
16.00 «Колба часу».
17.30, 5.30 «Сядзі і глядзі». Музычна-парадыйная праграма. 2005 год.
18.00 «Зямля—Паветра». Гурт «Несчастный случай». 2003 год.
19.25 Дак. фільм «Эцюд пра каханне».
21.00 «Быў час». 2009 год.
22.00 Маст. фільм «Тры таўстуны».
0.00 «Тэатр, чужы народу». 1989 год.

EuroSport 1

2.30, 5.30, 7.00, 12.30, 18.25, 20.00, 0.00 Фігурнае катанне. Чэмпіянат свету.
4.00, 8.00, 15.00, 1.00 Снукер. China Open.
14.00, 17.30, 23.00 Супербайк. Этап чэмпіянату свету.
2.30 Watts.

Камедыя

0.30 Меладрама «Выпадковы муж».
2.05, 13.40, 15.45 Скетчкам «Паміж намі».
2.30 Камедыя «Блізня».
4.30 Камедыя «Вяселлі і іншыя непрыемнасці».
6.20 Камедыя «12 калядных сабак. Цудоўнае выратаванне».
8.10 Камедыя «Уніз па лесвіцы».
10.00 Камедыя «Правадыр разнаскурых».
11.40 Камедыя «Той яшчэ Карласан!»
13.10 Камедыянты (Шоу).
14.00 Камедыя «Я, тата і сабака».

16.10 Камедыя «Кухар на колах».
18.10 Камедыя «Адзінокі па кантракце».
20.00 Камедыя «Зануда».
21.40 Камедыя «Кактус».
23.20 Камедыя «Таткі без школьных звычак».

ТБ3

6.00 М/ф.
9.35 «Сардэчна запрашаем дадому!»
10.25 «Сто пытанняў даросламу».
11.15 «Хронікі маскоўскага побыту».
12.05 «Лінія абароны».
12.40, 1.35 «Цудоўнае стагоддзе». Серыял.
16.10 «Джуманджы». Прыгоды.
18.10 «Трынаццаць знакаў Задыяка».
19.15 «Ванечка». Драма.
21.15 «Экстрасэнсы супраць вучоных».
22.15 «Хлопчыкі-налётчыкі». Баявік.
0.05 «Сакрэтныя матэрыялы». Серыял.
4.40 «Траекторыя лёсу». Дак. фільм.

ТБ1000

8.00, 4.00 Камедыя «Закаханы Шэкспір».
10.30 Драма «Вераніка вырашае памерці».
12.25 М/ф «Прыгоды Дэспера».
14.10 Драма «Мажэстык».
17.00 Прыгоды «Кінг Конг».
20.10 Прыгоды «Неверагодная падарожжа містара Співета».
22.10 Драма «Я — Сэм».
0.25 Камедыя «Аналізуй тое».
2.10 Трылер «Драйвер на ноч».

ТБ1000 Рускае кіно

6.20, 18.45 Драма «9 дзён і адна раніца».
8.10, 2.20 Меладрама «Артыстка».
10.10, 4.20 Мюзікл «Папса».
12.20 Старое добрае кіно. Драма «Аповесць непагашанага месяца».
13.50 Драма «Не хлебам адзіным».
15.55 Камедыя «Алімпійская вёска».
17.25 М/ф «Бабай».
20.20 Меладрама «Пасажырка».
22.20 Трагікамедыя «Чалавек каля акна».
0.20 Баявік «Адваротны адлік».

National Geographic

6.00, 5.35 Гульні розуму.
6.50 Папулярная навука.
7.35 Каралі шахт.
8.20 Верф.
9.10 У кальцы.
10.00 Будаўнічая ліхаманка.
10.45 Золата ў халодных вадзе.
11.35 Шаша праз пекла.
12.20 Міжнародны аэрапорт Дубай.
13.10, 0.10, 3.15 Зрабі або памры.
13.35, 0.40, 3.45 Навуковыя недарэчнасці.
14.00 Апакаліпсіс: узыходжанне Гітлера.
14.45 Вялікія рэйды Другой сусветнай вайны.
15.30 На плытах па Юкане.
16.20 У пошуках плямёнаў паляўнічых.
17.05 Суперзбудаванні Трэцяга рэйха.
17.50 Непаражальныя канструкцыі.
19.30 Сапраўдны суперкар.
20.10, 0.55 Я — Малала.
21.45, 2.30, 4.50 Французскбунтар.
22.35, 4.00 Сакрэтныя матэрыялы старажытнасці.
23.20 Уваранне на Зямлю.

Discovery

8.00 Буйны ўлоў.
9.00, 22.00 Востраў.
10.00 Мужчыны, жанчыны, прырода.
11.00, 4.40 Ліквідатар.
12.00, 23.00 Стальныя хлопцы.
13.00 Паляўнічыя на старызну.

14.00 Мяцежны гараж.
15.00, 2.55, 6.20 Браты Дызель.
16.00, 5.30 З любасці да машын.
17.00 Дарогі Расіі.
0.00, 7.10 Даліны смерці.
1.00 Аляска: апошні рубеж.
2.00 Курс выжывання.
3.50 Апошнія жыхары Аляскі.

■ Здарыцца ж такое!

КАШТОЎНЫ ПЯРСЦЁНАК ЛЕДЗЬ НЕ ЗНІК У СМЕЦЦІ

Жыхар амерыканскага штата Місуры Берні Скацьеры выпадкова выкінуў вясельны пярсцёнак сваёй жонкі Карлы коштам у 400 тысяч долараў. Усвядоміўшы, што адбылося, муж і жонка адправіліся на сметнік, дзе ім вельмі пашанцавала, і яны ўсё ж знайшлі каштоўнасць з дыяментам у 12,5 карата, паведамляе ABC News.

У панядзелак раніцай Скацьеры спыніў супрацоўнікаў службы па збору і ўтылізацыі адходаў, якія ад'язджалі ад ганка яго дома, каб кінуць у кантэйнер некалькі папяровых ручнікоў. Як высветлілася, у іх было загорнута ўпрыгажэнне яго жонкі, якое яна пакінула на кухонным стале. Прыбыўшы на сметнік, куды раней адправіўся грузавік з адходамі, сужэнцы і менеджары мясцовай службы па вывазе смецця пачалі пошукі пярсцёнка. На шчасце, згуба знайшлася праз 25 хвілін. Скацьеры назваў тое, што адбылося, цудам.

У снежні 2015 года ў Нью-Ёрку быў арыштаваны ахоўнік, які прысвоіў каштоўнасці пасля таго, як яны былі памылкова выкінутыя ў смецце. У ходзе расследавання паліцыя высветліла, што рабочыя, якія выконвалі абнаўленне інтэр'еру ў адным з ювелірных салонаў, выкінулі скрынкі з алмазамі, не падазраючы, што знаходзіцца ўнутры іх.

ВЕЛАГОНШЧЫЦА З... МАТОРАМ

Фемке ван дэн Дрысшэ, у веласіпедзе якой быў знойдзены схаваны матор, можа атрымаць пажыццёвую дыскваліфікацыю.

Дысцыплінарная камісія Міжнароднага саюза веласіпедыстаў патрабуе пажыццёвай дыскваліфікацыі 19-гадовай бельгійкі і штрафу ў памеры 50 тысяч еўра. У канцы студзеня на чэмпіянаце свету па велакросе ў бельгійскім Золдэры ў байку ван дэн Дрысшэ быў знойдзены матор. Гэта першы выпадак выяўлення «механічнага допінгу» на такіх буйных спаборніцтвах, хоць веласіпеды там часта правяраюцца.

ШУКАЎ ПРАЦУ, ЗНАЙШОЎ ВЫЙГРЫШ

Жыхар Індыі Мафіджул Рахіма Шэйх, які прыехаў у штат Керала ў пошуках працы, выйграў 10 мільёнаў рупій (каля 150 тысяч долараў) у дзяржаўную латарэю, піша Mashable.

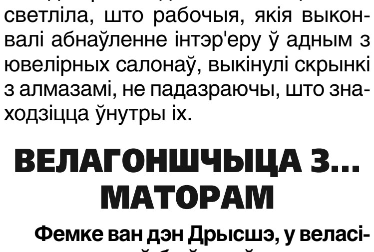

22-гадовы мужчына прыбыў у Кералу ў сакавіку, каб зарабіць грошай на ўтрыманне бацькоў, жонкі і васьмімесячнай дачкі. Яму ўдалося ўладкавацца ў фірму, якая займаецца будаўніцтвам. Прапрацаваўшы тры дні і атрымаўшы першы заробак, індыец купіў за 50 рупій (каля Br15000) латарэйны білет. Сарваўшы джэкпот, Шэйх пачаў баяцца за сваю бяспеку і захаванасць фінансаў. Ён звярнуўся ў мясцовае аддзяленне паліцыі. Супрацоўнікі праваахоўных органаў дапамаглі індыйцу адкрыць рахунак у банку. Шэйх паведаміў аб намеры вярнуцца ў родную Заходнюю Бенгалію, дзе ён не мог знайсці працу. Яго сямейнікі спадзяюцца, што ён выраышыць заснаваць які-небудзь бізнес.

Торт у гонар... разводу

Як вядома, за мяжой вельмі папулярна святкаванне разводаў — па-сапраўднаму, гучна і весела, з гасцямі і танцамі. А якое ж свята без торта? На вяселлі ён — абавязковы атрыбут, дык чаму б не замовіць і антывясельны?

Яшчэ ў 2013 годзе вядомы ў Англіі повар-кандытар Фэй Мілар пачала рабіць такія тарты на заказ. На іх замест шчаслівых жаніхоў і нявест вылеплены раз'юшаныя муж і жонка, якія кідаюць рэчы адзін у аднаго і ўтыкаюць у спіну партнёру нажы. Такі «торцік» абыдзецца ахвотным адзначыць развод у суму ад 60 да 1300 долараў. Вядома, шмат хто лічыць святкаванне падобнай падзеі вар'яцтвам. Але ўсё большую папулярнасць набірае простая ідэя: гумар — выдатны спосаб справіцца са стрэсам. Цяпер гэтая мода атрымала новае жыццё, і сотні мужчын і жанчын з усяго свету публікуюць у інстаграме фатаграфіі выпечкі, прыгатаванай у гонар скасавання шлюбу.

Нядзеля, 3 красавіка

Беларусь 1

7.15 Меладрама «Наследніца». 1—4-я серыі.
9.00, 12.00, 15.00 Навіны.
9.10 «Арсенал».
9.40, 0.30 Серыял «Два бацькі і два сыны». Заключныя серыі.
10.50 «50 рэцэптаў першага». Кулінарнае шоу.
11.45 Нашы.
12.10 Навіны. Цэнтральны рэгіён.
12.35 Каробка перадач.
13.15 Залатая калекцыя савецкага кінематографа. Меладрама «Закаханы па ўласным жаданні».
15.15 Твой горад.
15.30 Eurovision. Вынікі тыдня.
15.50 Вакол планеты.
16.35 Тайны следства.
17.10 Меладрама «Выпраба-ванне вернасцю».
20.40 Навіны надвор'я.
21.00 Галоўны эфір.
22.10 Клуб рэдактараў.
22.50 Меладрама «Каханне для бедных».

Беларусь 2

7.00 «Анлайн». Скетчкам.
7.30, 16.20 Тэлебарометр.
7.35 Серыял «Хто ў доме гаспадар?»
9.30 «Арол і рэшка. Шопінг». Трэвел-шоу.
10.40 «Універ-шэф».
11.20 Ваша лато, Пяцёрачка.
11.50 «Lady Блог». Модны праект.
12.25 Серыял «Шчаслівыя разам».
14.15 Трылер «З мяне хопіць!»
16.55 Гандбол. SEHA-ліга. Фінал чатырох. Матч за 3-е месца.
18.35 «Арол і рэшка. Шопінг». Трэвел-шоу.
19.35 Кіпень.
19.55 Гандбол. SEHA-ліга. Фінал чатырох. Фінал.
21.40 Дэтэктыў «Падмані мяне».
22.00 Спортлато 5 з 36, КЕНО.
22.50 Хачу ў тэлевізар!
22.55 Серыял «Косці».

Беларусь 3

8.00, 13.15, 15.10, 23.50 «Калейдаскоп».
8.15 «12 крэслаў». Камедыя.
10.50 «Астап Бэндар. Гісторыя прататыпа». Дак. фільм.
11.20 «Подых струн».
12.00 «Наперад у мінулае».
12.25 Хіт-парад «Сто песень для Беларусі».
13.35 «Музеі Беларусі». Дзяржаўны літаратурны музей Янкі Купалы і яго філіял «Вязынка».
14.00 «Святыні Беларусі». Барысаглебская (Каложская) царква. Гродна.
14.30 Леанід Млечын прадстаўляе. «Сусветныя тайны». «Лёс шпіёна. Куля і пятля». Дак. фільм.
15.25 «1001 рэцэпт закаханага кулінара». Меладрама.
17.00 «Кіно і час». Заходняя Беларусь у складзе Польскай Рэспублікі.
17.45 «Андрэй Рублёў». Драма.
20.40 «Калыханка».
21.00 «Бяседа». Юбілейны канцэрт.
22.30 «Адалень-трава». Меладрама.

На тэлеканале «Беларусь 3» па ўсіх абласцях РБ, акрамя Мінскай, з 28 сакавіка па 1 красавіка па працягу адной гадзіны будуць трансліравацца абласныя тэлепраграмы:
панядзелак — з 18.20 па 19.20;
аўторак, серада і чацвер — з 18.25 па 19.25;
пятніца — з 18.10 па 19.10.

Беларусь 5

7.35, 22.55 PRO спорт. Навіны.
7.45 Хакей. КХЛ. Усходняя канферэнцыя. Фінал. Шосты матч.
9.35 Футбол. Чэмпіянат Англіі. «Ліверпуль» — «Тотэнхэм».
11.30 Баскетбол. НБА. «Сан-Антоніа» — «Таронта».
13.10 Формула-Е. Гран-пры Лонг Біч.
14.25 Авертайм.
14.55 Баскетбол. Адзіная Ліга ВТБ. «Цмокі-Мінск» — ЦСКА.
16.55 Хакей. Белнафтахім — чэмпіянат Беларусі. Фінал. Шосты матч.
19.10 Футбол. Чэмпіянат Англіі. «Манчэстэр Юнайтэд» — «Эвертан».
21.00 Футбол. Чэмпіянат Англіі. «Лестэр» — «Саўтгемптан».
23.05 Мастацкая гімнастыка. Кубак свету. Пезара.

АНТ

7.00 «Нядзельная раніца».
8.00, 9.00, 16.00 Нашы навіны.
9.05 «Нядзельная прапаведзь» (з субцітрамі).
9.20 М/с «Смяшарыкі. ПІН-код».
9.35 «Бесталковыя нататкі».
9.55 «Пакуль усе дома».
10.45 «Фазэнды».
11.20 «Голас. Дзеці».
13.15 Дэтэктыў «Куфар Марыі Медычы».
14.55 «Чорна-белае».
16.15 Навіны спорту.
16.20 «Аляксандр Міта. Заўсёды пра каханне».
17.20 «Ералаш».
17.40 «Без страхоўкі».
21.05 «Дыханне планеты».
21.35 «Клуб Вясёлых і Знаходлівых». Вышэйшая ліга.
23.35 «Што? Дзе? Калі?» Вясновая серыя гульняў.

СТБ

6.00 «Студэнты». Серыял.
6.50 «Самая карысная праграма».
7.40 «Скардзіцца дазваляецца».
8.00, 16.50 «Аўтапанарама».
8.30 Баявік «Цёмны рыцар».
11.00 «Вялікае снеданне».
11.40 «Дарагая перадача».
11.50 «Салдаты 10». Серыял.
13.30, 16.30 «24 гадзіны».
13.40, 0.30 «Драма» Жорсткі раманс». 2-я серыя.
15.00 «Апельсіны колеру бэж». Канцэрт Міхаіла Задорнава.
16.00 «Цэнтральны рэгіён».
17.20 «Ваенная тайна».
19.30 «Тыдзень».
20.25 Меладрама «Мэнсфілд-парк».
22.10 «Нам і не снілася».

МІР

6.00 «Мільён пытанняў пра прыроду».
6.15, 8.35 М/ф.
6.40 Маст. фільм «Падкідыш».
8.05 «Нітка да ніткі».
9.00 «Культпрасвет».
9.30, 5.25 «Чаму я?»
10.00, 16.00 Навіны (бягучы радок).
10.15 Серыял «Схватка». 1—4 серыі.
13.45 «Трэш-тэст».
14.15 Маст. фільм «Джэнтльмены жэняцца з брунеткамі».
16.15, 22.00 Серыял «Цэзар».

21.00 «Разам».
0.25 Серыял «Адчайныя хатнія гаспадыні».

РТР—Беларусь

7.00 «Пакой смеху».
7.30 Маст. фільм «Выкрадзенае шчасце».
11.00, 14.00 Весткі.
11.15 «Сам сабе рэжысёр».
12.05 «Смехапанарама Яўгена Петрасяна».
12.40 «Ранішняя пошта».
13.20 «ХА». Маленькія камедыі.
14.15 Маст. фільм «Салямі».
17.35 «Танцы з зоркамі».
20.00 Весткі тыдня.
21.30 Ток-шоу «Што адбываецца».
22.30 «Гумар! Гумар! Гумар!»
0.00 «Нядзельны вечар з Уладзімірам Салаўёвым».

НТБ—Беларусь

6.00 «Астрапрагноз».
6.10, 8.20 Серыял «Сужэнцы».
8.00, 10.00, 13.00, 16.00 Сёння.
8.50 «Іх норавы».
9.25 «Ядзім дома».
10.25 «Першая перадача».
11.00 «Цуд тэхнікі».
11.50 «Дачны адказ».
13.20 «НашСпажыўНагляд». Не дай сябе падмануць!
14.20 «Паедзем, паядзім!»
15.10, 16.25 Серыял «Кодэкс гонару».
18.05 «Следства вялі...»
19.00 «Акцэнты тыдня».
19.55 Маст. фільм «Настаўнік».
23.05 Серыял «Хмураў».

8 канал

9.00, 15.25, 19.05, 23.30 «Надвор'е».
9.05, 15.30 Мультпарад.
10.00 «Адшукваецца адпачынак».
10.30, 15.15, 16.45, 21.00 «Хатняя крама».
10.45 «Мой любімы гадаванец».
11.15 Серыял «Камісар Рэкс».
13.00 Трылер «Уцекачы».
16.30 «Кінаблакнот».
17.15 Серыял «Чыста англійскае забойства».
19.10 Камедыя «50 першых пацалункаў».
20.50 «Вечарніца».
21.05 Драма «Джоні Д».

Барбі папаўнее і зменшыцца

Упершыню за 57-гадовую гісторыю існавання лялек Барбі цацка будзе выпускацца ў трох версіях складу: высокая (tall), маленькая (petite) і пухлая (curvy), паведамляе Time.

Як піша выданне, кампанія Mattel, якая выраблае цацку, пайшла на перамены пасля шматгадовай крытыкі Барбі — знешнасць пластмасавай бландзінкі называлі «недасяжным ідэалам», які прымушае дзяцей адчуваць сябе непаўнавартымі. У прыватнасці, брэнд папракалі за залішнюю хударлявасць. Праект, які прадугледжвае новыя змены аблічча Барбі, быў настолькі сакрэтным, што нават атрымаў кодаву назву для павышэння прыватнасці — Project Dawn (праект «Світанне»). Супрацоўнікам Mattel было забаронена каму-небудзь расказваць аб будучых зменах. У 2015 годзе Mattel ужо мадыфікавала знешнасць Барбі, дадаўшы версіі з рознымі адценнямі скуры і тыпамі валасоў. «Разам гэтыя змены дадуць Барбі вобразы, якія лепш адлюстроўваюць Амерыку XXI стагоддзя», — адзначае Time. Новыя Барбі паступяць у продаж ужо сёлета.

Лялька Барбі ўпершыню была выпушчаная ў 1959 годзе ў ЗША, у штаце Вісконсін. Яе прыдумалі Рут і Эліёт Хэндлеры, сузаснавальнікі кампаніі Mattel. Між іншым, Барбі мае поўнае імя — Барбара Мілісент Робертс.

Іван КУПАРВАС

ВТБ

6.00, 23.30, 4.00 Скетч-шоу «Даеш моладзь».
6.30 «Здаецца ў наём! З рамонтам».
7.30 М/ф «Ёка».
7.45 М/ф «Смяшарыкі».
8.00 М/ф «Маша і мядзведзь».
8.30, 16.30 «Ералаш».
9.00 «Хто каго на кухні».
9.30, 3.30 «Лаві момант».
10.00, 1.00 «Турбаміксер».
12.00 «Два галасы».
14.00 «Паспець за 24 гадзіны».
15.00 М/ф «Шрэк».
17.00, 4.30 Скетч-шоу «6 кадраў».
17.25 Баявік «Місія: невыканальная».
19.30 «Уральскія пельмені».
21.00 Баявік «Місія: невыканальная 2».
0.00 «Кіно ў дэталях».
5.30 «Дурні і дарогі».

Культура

6.30 «Еўраньюс».
10.00 «Звычайны канцэрт з Эдуардам Эфіравым».
10.35 «Член урада». Маст. фільм.
12.15 «Легенды сусветнага кіно». Вера Марэцкая.
12.40 «Расія, любоў мая!» «Берагавыя чукчы».
13.10 Геніі і ліхадзеі. Уладзімір Русанаў.
13.35, 0.10 «Некранутая прырода Бразіліі». Дак. серыял.
14.25 «Што рабіць?»
15.15 Канцэрт Дзяржаўнага акадэмічнага ансамбля народнага танца ім. Ігара Майсеева ў Канцэртнай зале імя П.І. Чайкоўскага.
16.30 «Пешшу...»
17.00, 1.00 «Шукальнікі». «Апошні палёт павятранага гіганта».
17.45 «Масква. Напярэдадні вясны». Канцэрт аўтарскай песні ў Дзяржаўным Крамлёўскім палацы.
18.55 «Пачатак цудоўнай эпохі».
19.10 Двайны сеанс. «Кароткія сустрэчы». Маст. фільм.
20.40 «Ева». Маст. фільм.
22.30 «Блізкі круг Дзмітрыя і Марыны Брус填нікіных».
23.25 «Шэдэўры сусветнага музычнага тэатра». Балет «Вясна свяшчэнная» І. Стравінскага ў пастаноўцы Морыса Бежара.
1.45 «Фатум». М/ф для дарослых.
1.55 «Праваслаўе на Крымскай зямлі». Дак. фільм.
2.40 Л. Бетховен. Саната № 14 «Месяцавая».

Настальгія

6.00 Дак. фільм «Вельмі вас усіх люблю».
7.25, 9.40, 11.00, 11.40, 13.10, 13.50, 17.25, 18.35, 19.15, 20.15, 22.25, 1.10, 2.30, 3.40, 5.00 Музычная настальгія.
7.40 Маст. фільм «Не баліць галава ў дзятла».
9.00, 3.00 «Мінулы час».
10.00 «Колба часу».
11.30 «Сядзі і глядзі». Музычна-парадыйная праграма. 2005 год.
12.00 «Зямля—Паветра». Гурт «Несчастный случай». 2003 год.
13.25 Дак. фільм «Эцюд пра каханне».
15.00 «Быў час». 2009 год.
16.00 Маст. фільм «Тры таўстуны».

18.00 «Акулы пяра». Багдан Цітамір.
19.00 Дак. фільм «Колькі твараў у дыскатэк».
19.40 Дак. фільм «Іосіф Бродскі. Паэт пра паэтаў».
20.45 М/ф «Саламяны бычок».
21.00 Маст. фільм «Не самы ўдалы дзень».
0.00 «Яловая субмарына» з Аляксандрам Ліпніцкім: «Гісторыя рускага рока. В. Цой. «Дзеці хвілін». 2-я частка. 2008 год.
1.30 Маст. фільм «Мёртвы сезон». 2-я серыя.
4.00 «Народжаныя ў СССР».

EuroSport 1

3.00, 5.30, 8.00, 19.00, 0.05 Фігурнае катанне. Чэмпіянат свету.
4.00 Снукер. China Open.
7.00, 14.00, 1.00 Супербайк. Этап чэмпіянату свету.
9.30 Лёгкая атлетыка. Парыжскі марафон.
12.00 Суперспорт. Чэмпіянат свету.
13.00, 18.00 Аўтаспорт. Серыя WTCC.
15.00, 22.00 Веласпорт. Тур Фландрыі.
20.00 Снукер. China Open. Фінал.
23.00 Конны спорт. Rolex Grand Slam.
1.30 Футбол. Чэмпіянат MLS.

Камедыя

1.10, 13.20 Камедыянты (шоу).
1.50 Камедыя «Самае горшае Раство ў маім жыцці».
3.30 Камедыя «Старыя разбойнікі».
5.00 Камедыя «Супер Лола».
6.40 Камедыя «План Б».
8.30 Камедыя «Кахае не кахае».
10.00 Камедыя «Вучань Дзюкабю».
11.40 Камедыя «Канікулы Дзюкабю».
14.00 Камедыя «Таткі без шкодных звычак».
15.45 Скетчкам «Паміж намі».
16.10 Камедыя «Астэрыкс на Алімпійскіх гульнях».
18.10 Меладрама «Каханне з акцэнтам».
20.00 Камедыя «Осцін Паўэрс: чалавек-загадка міжнароднага маштабу».
21.40 Камедыя «Кухар на колах».
23.40 Камедыя «Пільная двойка».

ТБ3

6.00 М/ф.
9.30 «Вокладка».
10.00 «Паненка і кулінар».
10.35 «Далёка і яшчэ далей».
11.35, 1.00 «Паўночны вецер». Серыял.
15.00 «Жонка. Гісторыя кахання».
16.20 «Другое жыццё». Драма.
19.45, 4.00 «Без падману».
20.40 «Моцны арэшак 4». Баявік.
23.00 «Асцярожна, махляры!»
23.30 «Сакрэтныя матэрыялы». Серыял.
4.40 «Выжыць у мегаполісе». Дак. фільм.

ТБ1000

6.10, 16.25 Драма «Вераніка вырашае памерці».
8.00, 3.55 Драма «Я — Сэм».

10.25, 2.00 Прыгоды «Неверагоднае падарожжа містара Співета».
12.20 Камедыя «Аналізуй тое».
14.10 Камедыя «Закаханы Шэкспір».
18.20 М/ф «Прыгоды Дэспера».
20.10 Фантастыка «Востраў».
22.30 Драма «Мяжа рызыкі».
0.25 Драма «Магія слоў: Гісторыя Дж.К. Роўлінг».

ТБ1000 Рускае кіно

6.20, 18.20 Драма «Бумеранг».
8.20, 2.20 Меладрама «Пасажырка».
10.20, 4.20 Трагікамедыя «Чалавек каля акна».
12.20 Старое добрае кіно. Дэтэктыў «Гульня ўсур'ёз».
14.20 Меладрама «Артыстка».
16.20 Мюзікл «Папса».
20.20 Меладрама «Благаславіце жанчыну».
22.30 Драма «Кіно пра Аляксеева».
0.20 Камедыя «Каўказская палонная!»

National Geographic

6.00, 5.35 Гульні розуму.
6.50 Паветраная навука.
7.35, 10.45 Золата ў халодНай вадзе.
8.20 Інстынкт выжывання.
9.10 Золата Юкана.
10.00 Будаўнічая ліхаманка.
11.35 Шаша праз пекла.
12.20 Міжнародны аэрапорт Дубай.
13.10, 0.10, 3.15 Зрабі або памры.
13.35, 0.40, 3.45 Навуковыя недарэчнасці.
14.00 Апакаліпсіс. Узыходжанне Гітлера.
14.45 Вялікія рэйды Другой сусветнай вайны.
15.30 На плытах па Юкане.
16.20 Дзікія жывёлы Поўначы.
17.05 Суперзбудаванні Трэцяга рэйха.
21.00, 0.55, 4.00 Наступствы.
22.35 Космас. Прастора і час.
23.20, 2.30 Уварванне на Зямлю.

Discovery

8.00, 15.00 Курс выжывання.
9.00, 1.00 Чыгунка Аляскі.
10.00 Апошняя жыхары Аляскі.
11.00, 4.40 Аляска: апошні рубеж.
12.00, 21.00 Палянуючыя на рачныя дыяменты.
13.00, 20.00 Залатая ліхаманка.
14.00, 17.00, 5.30 Востраў.
16.00, 0.00 Не спрабуйце паўтарыць.
22.00 Даліны смерці.
23.00 А ты б выжыў?
2.00 Мяцежны гараж.
2.55 Паляўнічыя на старызну.
3.50 Мужчыны, жанчыны, прырода.

НЕ ДАЦЬ КРЫМІНАЛУ РАЗГАРНУЦЦА

25 гадоў спаўняецца аднаму з самых вядомых падраздзяленняў Міністэрства ўнутраных спраў — Галоўнаму ўпраўленню па барацьбе з арганізаванай злачыннасцю і карупцыяй (ГУБАЗіК). Дата — значная, якая змясціла ў сабе дзясяткі рэзанансных затрыманняў крымінальных аўтарытэтаў, наркадылераў, «зладзеяў у законе». Пра гэта і не толькі «Звяздзе» расказаў кіраўнік упраўлення Мікалай КАРПЯНКОЎ.

«Узровень экстрэмізму яшчэ ніколі не падымаўся так высока, як цяпер»

— Кожнай эпосе ўласцівы свае складанасці, праблемы. Сёння таксама няпросты час, — кажа Мікалай Мікалаевіч. — І нашы падраздзяленні імкнуцца паспяхова выконваць сваю работу, у якой, безумоўна, трэба ўлічваць сучасную палітычную і эканамічную сітуацыю ў свеце: ваенны канфлікт ва Украіне, вайну на Блізкім Усходзе і ў Паўночнай Афрыцы, міграцыйны калапс, вялікую колькасць тэрарыстычных атак, эканамічныя і палітычныя санкцыі. На думку экспертаў, за апошнія 25 гадоў узровень экстрэмізму яшчэ ніколі не падымаўся так высока, як цяпер. У сваёй дзейнасці мы імкнёмся ўлічваць усе нюансы, што тычацца глабальных працэсаў. І хочам арганізаваць сваю працу так, каб не дапусціць падобных фактаў у нашай краіне. Бачым праблему глабальна, але дзейнічаем — лакальна. У сувязі з гэтым кіраўніцтва МУС своечасова прыняло належнае рашэнне, і ў нашай структуры летась створана ўпраўленне па супрацьдзеянні экстрэмізму. Яго кампетэнцыя — спыненне дзейнасці ў Беларусі радыкальных грамадскіх фарміраванняў, у тым ліку маладзёжных нефармальных груповак, супрацьдзеянне экстрэмізму ў этнічных, рэлігійных утварэннях, а таксама спыненне незаконнай міграцыі. Абраная стратэгія, у тым ліку нашага падраздзялення, дазволіла ў вельмі важны для краіны год — год прэзідэнцкіх выбараў, правесці палітычныя мерапрыемствы ў спакойнай абстаноўцы, на самым высокім арганізацыйным узроўні.

«Карупцыя ва ўсіх краінах — прамая пагроза нацыянальнай бяспецы»

— А наогул спектр задач, якія вырашае Галоўнае ўпраўленне па барацьбе з арганізаванай злачыннасцю і карупцыяй, даволі шырокі. І кіраўніцтвам краіны, і ведамствам прыярытэтным напрамкам вызначана супрацьдзеянне карупцыі. Ва ўсіх краінах карупцыя разглядаецца як прамая пагроза нацыянальнай бяспецы, падрыў эканамічнага развіцця дзяржавы... Да чаго яна можа прывесці, калі яе ігнараваць і замоўчваць, мы сёння назіраем у нашых суседзяў. Дзве прычыны, якія разбурылі дзяржаву Украіна — развал эканомікі і маштабная карупцыя. Менавіта таму мы максімальна актывізавалі працу ў гэтым кірунку. Наша прынцыповая пазіцыя ў тым, каб асобы, якія ўваходзяць у кадравы рэестр кіраўніка дзяржавы, займаюць адказныя пасады, не блыталі дзяржаўную казну са сваёй кішэняй, не дазвалялі сабе браць хабар і красці бюджэтныя сродкі. Спрабуем забяспечыць аператыўнае суправаджэнне буйных дзяржаўных прадпрыемстваў, ад дзейнасці якіх залежыць бюджэт краіны.

Пры непасрэдным удзеле нашага падраздзялення затрымалі супрацоўнікаў і кіраўнікоў некалькіх кампаній, якія займаліся закупкай, пастаўкай і рэалізацыяй сродкаў для абароны раслін. Арыштавалі маёмасць, грошы на падкантрольных рахунках. Дзякуючы створаным шэрым схемам, ад інспекцыі па падатках і зборах утойваліся каласальныя прыбыткі, не выплачваліся падаткі. Мы прадухілілі велізарную шкоду дзяржаве. Пры пэўных, безумоўна, спрыяльных умовах, злачынцы збіраліся мець каля 70 мільёнаў долараў прыбытку ў год.

Яшчэ адно выяўленае намі рэзананснае эканамічнае злачынства здзейснілі службовыя асобы ААТ «Нафтан» і камерсанты. Яны стварылі карупцыйную схему пастаўкі тэхналагічнага абсталявання па заведама завышаных коштах. Расследаванне крымінальнай справы працягваецца. Але намі ўжо вернута 15 мільярдаў рублёў, канфіскавана таварна-матэрыяльных каштоўнасцяў і валюты на суму 15,7 мільярда рублёў. Агульны эканамічны эфект для дзяржавы склаў 90,9 мільярда.

Аднак асноўнай формай процідзеяння карупцыі з'яўляецца яе прафілактычны складнік — апярэдзіць чыноўнікаў ад спакусы выкарыстаць службовыя паўнамоцтвы ва ўласных інтарэсах. Толькі летась у розныя дзяржаўныя органы скіравана 88 прадстаўленняў аб ліквідацыі прычын і ўмоў, што спрыяюць карупцыйным злачынствам, недапушчэнні кампраметацыі ўлады карумпаванымі асобамі.

«У святле новых выклікаў здольны хутка перабудавацца»

— Сёння мы з'яўляемся тым спецыяльным, аператыўным падраздзяленнем у сістэме МУС, якое ў святле новых выклікаў і пагроз здольнае хутка перабудавацца ў рабоце, выконваць пастаўленыя задачы на высокім узроўні. Са з'яўленнем новага кірунку (супрацьдзеянне экстрэмізму) мы ўжо можам казаць пра першыя поспехі. Мы ўзнялі і разгарнулі маштабную, эфектыўную работу ў дачыненні да так званых чорных капальнікаў, якія займаюцца раскопамі і пошукам зброі, боепрыпасаў часоў усіх баявых дзеянняў, якія адбываліся на тэрыторыі сучаснай Беларусі. З пачатку 2015 года распачалі мэтанакіравана працаваць у дачыненні ўдзельнікаў каляфутбольных рухаў і іх найбольш агрэсіўных прадстаўнікоў. Пад жорсткі кантроль узяты анархісты, неанацысты, удзельнікі руху Антыфа, якія, хаваючыся за ідэямі барацьбы з фашызмам, насамрэч ствараюць небяспечныя хуліганскія групоўкі. Прынятыя меры значна знізілі ўзровень вулічнага хуліганства з боку гэтых малойчыкаў. Толькі цягам мінулага года распачата 187 крымінальных спраў у дачыненні лідараў і найбольш актыўных удзельнікаў гэтых рухаў. Да крымінальнай адказнасці прыцягнулі 191 чалавека.

Што да нелегальнай міграцыі, нам сёння важна не дапусціць масавага перамяшчэння цераз нашу краіну мігрантаў з краін з павышанай тэрарыстычнай пагрозай у Заходнюю Еўропу. Бо ёсць верагоднасць, што сярод бежанцаў могуць быць баевікі і злачынцы. Дзякуючы сумесным аперацыям з калегамі з Расіі і Латвіі, падобную злачынную дзейнасць паспяхова атрымліваецца спыняць. Выяўляем і тых, хто дапамагае, арганізоўвае каналы для перапраўкі нелегалаў. Важна не прапусціць у Беларусь замежных баевікоў-найміта ў, радыкальна настроеных мусульман, удзельнікаў ваенных аперацый ва Украіне, на Блізкім Усходзе. Мы фарміруем аператыўныя ўлікі беларускіх баевікоў, якія ваявалі ва Украіне, а цяпер вяртаюцца дадому. Усё гэта робіцца дзеля таго, каб людзі, якія могуць несці ваенную пагрозу дзяржаве, знаходзіліся пад кантролем. Ужо заведзена 135 крымінальных спраў у дачыненні такіх беларусаў.

Крымінальныя аўтарытэты — пад кантролем

— За лічбамі вынікаў і штодзённымі аператыўнымі звесткамі стаіць карпатлівая праца кожнага супрацоўніка глаўка. Самае каштоўнае ў нашым упраўленні — асабовы склад: аператыўнікі, прафесіяналы сваёй справы. ГУБАЗіК — мабільная кампактная спецслужба, прызначаная для каардынацыі і барацьбы з арганізаванай злачыннасцю, карупцыяй і экстрэмізмам. Падраздзяленне валодае значнымі рэсурсамі — аператыўнымі базамі звестак, добрымі кадрамі. На нашым уліку — 700 злачынцаў, якія знаходзяцца ў месцах пазбаўлення волі, 50 груповак, 6 «зладзеяў у законе»: чацвёра адбываюць свае тэрміны зняволення, адзін знаходзіцца на ўцёках, а яшчэ адзін — пад прэвентыўным наглядам і пастаянна адчувае наш кантроль. У адносінах замежных крымінальных аўтарытэтаў, што імкнуцца патрапіць на нашу тэрыторыю і дыктаваць свае інтарэсы, супрацоўнікі ўпраўлення выбудавалі эфектыўныя заслоны. Гэта аператыўная адпрацоўка і дэпартацыя. Таму яны і не імкнуцца прыязджаць у Беларусь. Злачыннасць, безумоўна, перамагчы складана, але наша задача — максімальна паслабіць яе. Каб як мага менш зладзеяў было на волі.

«Плануем правесці рэарганізацыю і стварыць новы аддзел»

— У перспектыве нашае галоўнае ўпраўленне бачыцца падраздзяленнем, якое пастаянна развіваецца. Мы ўлічваем сучасныя тэндэнцыі ў крымінальным свеце і плануем правесці пэўную рэарганізацыю. Трэба стварыць аддзел, які будзе займацца спыненнем дзейнасці крымінальных аўтарытэтаў трансгранічнай арганізаванай злачыннасці, выяўляць дзейнасць баевікоў і наймітаў. У сувязі з гэтым мы скіраваны на развіццё міжнароднага супрацоўніцтва з замежнымі калегамі. Ужо склаліся канструктыўныя працоўныя ўзаемаадносіны з расіянамі па лініі арганізаванай злачыннасці і экстрэмізму, з літоўцамі і латышамі — па лініі нелегальнай міграцыі.

Акрамя таго, мы адсочваем сітуацыю і садзейнічаем своечасоваму абнаўленню заканадаўства. Нашы супрацоўнікі ўдзельнічалі ў абмеркаванні новай рэдакцыі антыкарупцыйнага закона. Прапанавалі пакет зменаў і дапаўненняў. Некаторыя з іх улічылі, астатнія — чакаюць свайго часу. У найбліжэйшы час збіраемся выйсці з ініцыятывай па ўзмацненні крымінальнай адказнасці ў дачыненні да прадстаўнікоў «вышэйшай касты» злачыннага свету — «зладзеяў у законе» і крымінальных аўтарытэтаў. Тым больш, прыклад дзейснага пакарання за прыналежнасць да зладзейскай супольнасці альбо валоданне статусам «злодзей у законе» ўжо ёсць. У грузінскім крымінальным заканадаўстве ўдзел у падобнай супольнасці прадугледжвае пазбаўленне волі ад 5 да 8 гадоў, знаходжанне ў статусе «злодзея ў законе» — ад 7 да 10 гадоў. Актуальнымі папраўкамі ў нацыянальным крымінальным заканадаўстве мы карэнным чынам паўплываем на стан беларускай арганізаванай злачыннасці. У тым ліку ў частцы яе папярэджання.

Напрыканцы хочацца адзначыць, што за апошняе дзесяцігоддзе на постсавецкай прасторы адбыліся кардынальныя пераўтварэнні нацыянальных органаў унутраных спраў. Гэтыя змены, зразумела, адбіліся і на падраздзяленнях нашага кірунку. У Расіі ўпраўленні па барацьбе з арганізаванай злачыннасцю скасавалі. Ва Украіне яны вырашаюць зусім іншыя задачы. Істотныя папраўкі ў кола задач унесены ў Арменіі, Казахстане... Але, як лічаць кампетэнтныя спецыялісты, менавіта ў Беларусі ГУБАЗіК мае тую арганізацыйна-штатную пабудову, якая найбольш аптымальна адпавядае патрабаванням барацьбы з арганізаванай злачыннасцю і карупцыяй. І гэта, у тым ліку, заслуга палітыкі, якую праводзіць дзяржава ў дачыненні крыміналу.

Якаў ЖУРБІН.

ГОДОВОЙ ОТЧЕТ ЭМИТЕНТА ЦЕННЫХ БУМАГ

Открытое акционерное общество

«Борисовский завод медицинских препаратов»

УНП 600125834

222518, Минская обл., г. Борисов, ул. Чапаева, 64

Количество акционеров всего – 26, в том числе юридических лиц – 3, физических лиц – 23.
Доля государства в уставном фонде эмитента – 99,977%.
Среднесписочная численность работающих 2686 чел.
Основной вид деятельности: производство лекарственных средств.
Дата проведения годового общего собрания акционеров, на котором утверждался годовой бухгалтерский баланс за отчетный год 25.03.2015.

БУХГАЛТЕРСКИЙ БАЛАНС на 01 января 2016 года млн руб.

АКТИВЫ	Код строки	На 31 декабря 2015 года	На 31 декабря 2014 года
1	2	3	4
I. ДОЛГОСРОЧНЫЕ АКТИВЫ			
Основные средства	110	1 443 483	1 018 508
Нематериальные активы	120	2 111	2 387
Доходные вложения в материальные активы	130	59 520	58 366
в том числе: инвестиционная недвижимость	131	59 520	58 366
предметы финансовой аренды (лизинга)	132	-	-
прочие доходные вложения в материальные активы	133	-	-
Вложения в долгосрочные активы	140	175 379	47 161
Долгосрочные финансовые вложения	150	22 522	23 016
Отложенные налоговые активы	160	11	7
Долгосрочная дебиторская задолженность	170	-	-
Прочие долгосрочные активы	180	666	411
ИТОГО по разделу I	**190**	**1 703 692**	**1 149 856**
II. КРАТКОСРОЧНЫЕ АКТИВЫ			
Запасы	210	362 908	217 081
в том числе: материалы	211	238 767	142 848
животные на выращивании и откорме	212	-	-
незавершенное производство	213	8 642	8 019
готовая продукция и товары	214	115 499	66 214
товары отгруженные	215	-	-
прочие запасы	216	-	-
Долгосрочные активы, предназначенные для реализации	220	-	-
Расходы будущих периодов	230	7 276	3 076
Налог на добавленную стоимость по приобретенным товарам, работам, услугам	240	12 787	2 269
Краткосрочная дебиторская задолженность	250	386 266	363 347
Краткосрочные финансовые вложения	260	-	15
Денежные средства и их эквиваленты	270	39 954	38 327
Прочие краткосрочные активы	280	-	-
ИТОГО по разделу II	**290**	**809 191**	**624 115**
БАЛАНС	**300**	**2 512 883**	**1 773 971**
СОБСТВЕННЫЙ КАПИТАЛ И ОБЯЗАТЕЛЬСТВА	**Код строки**	**На 31 декабря 2015 года**	**На 31 декабря 2014 года**
1	2	3	4
III. СОБСТВЕННЫЙ КАПИТАЛ			
Уставный капитал	410	502 290	454 867
Неоплаченная часть уставного капитала	420	-	-
Собственные акции (доли в уставном капитале)	430	-	-
Резервный капитал	440	8 316	8 316
Добавочный капитал	450	380 116	321 672
Нераспределенная прибыль (непокрытый убыток)	460	55 290	44 425
Чистая прибыль (убыток) отчетного периода	470	-	-
Целевое финансирование	480	-	-
ИТОГО по разделу III	**490**	**946 012**	**829 280**
IV. ДОЛГОСРОЧНЫЕ ОБЯЗАТЕЛЬСТВА			
Долгосрочные кредиты и займы	510	1 114 521	675 445
Долгосрочные обязательства по лизинговым платежам	520	-	-
Отложенные налоговые обязательства	530	-	-
Доходы будущих периодов	540	278	292
Резервы предстоящих платежей	550	-	-
Прочие долгосрочные обязательства	560	-	-
ИТОГО по разделу IV	**590**	**1 114 799**	**675 737**
V. КРАТКОСРОЧНЫЕ ОБЯЗАТЕЛЬСТВА			
Краткосрочные кредиты и займы	610	139 378	35 139
Краткосрочная часть долгосрочных обязательств	620	-	-
Краткосрочная кредиторская задолженность	630	312 687	233 792
в том числе: поставщикам, подрядчикам, исполнителям	631	240 763	148 968
по авансам полученным	632	2 833	3 143
по налогам и сборам	633	3 310	9 431
по социальному страхованию и обеспечению	634	1 012	1 056
по оплате труда	635	8 879	7 125
по лизинговым платежам	636	-	-
собственнику имущества (учредителям, участникам)	637	53 270	61 590
прочим кредиторам	638	2 620	2 479
Обязательства, предназначенные для реализации	640	-	-
Доходы будущих периодов	650	-	-
Резервы предстоящих платежей	660	7	23
Прочие краткосрочные обязательства	670	-	-
ИТОГО по разделу V	**690**	**452 072**	**268 954**
БАЛАНС	**700**	**2 512 883**	**1 773 971**

ОТЧЕТ О ПРИБЫЛЯХ И УБЫТКАХ с 01 января по 31 декабря 2015 года

Наименование показателей	Код строки	За январь – декабрь 2015 года	За январь – декабрь 2014 года
1	2	3	3
Выручка от реализации продукции, товаров, работ, услуг	010	1 404 923	1 126 925
Себестоимость реализованной продукции, товаров, работ, услуг	020	946 961	718 486
Валовая прибыль (010-020)	030	457 962	408 439
Управленческие расходы	040	101 938	74 479
Расходы на реализацию	050	21 627	16 524
Прибыль (убыток) от реализации продукции, товаров, работ, услуг (030-040-050)	060	334 397	317 436
Прочие доходы по текущей деятельности	070	304 489	175 373
Прочие расходы по текущей деятельности	080	347 994	381 866
Прибыль (убыток) от текущей деятельности (±060+070-080)	090	290 892	110 943
Доходы по инвестиционной деятельности	100	23 227	34 060
в том числе: доходы от выбытия основных средств, нематериальных активов и других долгосрочных активов	101	21	15
доходы от участия в уставном капитале других организаций	102	1 020	558
проценты к получению	103	5 752	2 076
прочие доходы по инвестиционной деятельности	104	16 434	31 411
Расходы по инвестиционной деятельности	110	3 248	3 328
в том числе: расходы от выбытия основных средств, нематериальных активов и других долгосрочных активов	111	32	31
прочие расходы по инвестиционной деятельности	112	3 216	3 297
Доходы по финансовой деятельности	120	607 682	137 250
в том числе: курсовые разницы от пересчета активов и обязательств	121	607 502	137 214
прочие доходы по финансовой деятельности	122	180	36
Расходы по финансовой деятельности	130	885 141	202 768
в том числе: проценты к уплате	131	76 794	56 829
курсовые разницы от пересчета активов и обязательств	132	807 909	145 865
прочие расходы по финансовой деятельности	133	438	74
Прибыль (убыток) от инвестиционной, финансовой и иной деятельности (100-110+120-130)	140	-257 480	-34 786
Прибыль (убыток) до налогообложения (±090±140)	150	33 412	76 157
Налог на прибыль	160	10 206	13 113
Изменение отложенных налоговых активов	170	4	-5
Изменение отложенных налоговых обязательств	180	-	4 897
Прочие налоги и сборы, исчисляемые из прибыли (дохода)	190	439	11 172
Прочие платежи, исчисляемые из прибыли (дохода)	200	-	-
Чистая прибыль (убыток) (±150-160±170±180-190-200)	210	22 771	56 764
Результат от переоценки долгосрочных активов, не включаемый в чистую прибыль (убыток)	220	59 025	31 049
Результат от прочих операций, не включаемый в чистую прибыль (убыток)	230	-	-
Совокупная прибыль (убыток) (±210±220±230)	240	81 796	87 813
Базовая прибыль (убыток) на акцию (руб.)	250	22 070	60 022
Разводненная прибыль (убыток) на акцию	260	-	-

Информация о дивидендах и акциях:

Наименование показателя	Ед. изм.	За отчетный период	За аналогичный период прошлого года
Начислено на выплату дивидендов в данном отчетном периоде	Млн руб.	28 195	24 705
Фактически выплаченные дивиденды в данном отчетном периоде	Млн руб.	28 195	24 705
Дивиденды, приходящиеся на одну акцию (включая налоги)	Руб.	25 821	27 002
Дивиденды, фактически выплаченные на одну акцию (включая налоги)	Руб.	25 821	27 002
Обеспеченность акций имуществом	Тыс. руб.	866,36	837,95
Количество простых акций, находящихся на балансе общества	штук	-	-

Эмитент следует положениям «Свода правил корпоративного поведения».

И.о. генерального директора В.В. Дереш

Главный бухгалтер Т.А. Жигулина

27 апреля 2016 г. №6-А/2016

ИЗВЕЩЕНИЕ О ПРОВЕДЕНИИ ОТКРЫТОГО АУКЦИОНА НА ПРАВО ЗАКЛЮЧЕНИЯ ДОГОВОРОВ АРЕНДЫ ЗЕМЕЛЬНЫХ УЧАСТКОВ в г. Гомеле

№ лота	Адрес земельного участка: г. Гомель	Кадастровый номер участка	Площадь, га	Целевое назначение	Наличие ограничений	Срок аренды, лет	Начальная стоимость, бел. руб.	Сумма задатка, бел. руб.	Расходы на подготовку документации, бел. руб.
1	район индивидуальной жилой застройки «Красный Маяк» (участок № 306 по генплану)	340100000008002036	0,0840	для строительства и обслуживаня одноквартирного жилого дома	Охранная зона сетей и сооружений канализации	99	59 227 392	2 962 000	16 664 566
2	район индивидуальной жилой застройки Романовичи (участок № 254 по генплану)	340100000008002787	0,0756		Ограничений в использовании нет	99	46 641 571	2 333 000	15 655 196
3	район индивидуальной жилой застройки Романовичи (участок № 1286 по генплану)	340100000008003337	0,0810		Охранная зона линий связи и радиофикации, сетей и сооружений водоснабжения	99	48 907 152	2 446 000	14 359 833
4	парк Фестивальный	340100000006005209	0,0075	для размещения детского развлекательного комплекса	Ограничений в использовании нет	5	8 185 931	410 000	20 141 577
5	ул. Добрушская	340100000008004664	0,0051	для размещения торогового объекта в составе остановочного павильона	Ограничений в использовании нет	5	3 987 777	200 000	20 924 227

1. Организатор аукциона – Коммунальное топографо-геодезическое унитарное предприятие «Гомельгеодезцентр» (далее – Государственное предприятие «Гомельгеодезцентр»).

2. Аукцион проводится комиссией, созданной Государственным предприятием «Гомельгеодезцентр», в соответствии с Положением о порядке организации и проведения аукционов на право заключения договоров аренды земельных участков, утвержденным постановлением Совета Министров Республики Беларусь от 26.03.2008 г. № 462. Инженерное развитие инфроструктуры застраиваемой территории осуществляется согласно техническим условиям, выданными эксплуатирующими и согласующими организациями на стадии производства проектно-изыскательских работ. Желающим предварительно ознакомиться с документами и характеристикой расположенных на участке инженерных коммуникаций, строений, сооружений, инженерно-технических условий необходимо обращаться в Государственное предприятие «Гомельгеодезцентр» (г. Гомель, ул. Барыкина, 149, 2-й этаж, каб. №2-14).

3. **Аукцион состоится 27 апреля 2016 г. в 15.00 в Гомельском городском исполнительном комитете по адресу: г. Гомель, ул. Советская, 16, каб. 115,** при наличии не менее двух участников на каждый лот. Если заявление на участие подано только одним гражданином, юридическим лицом или индивидуальным предпринимателем, право аренды земельного участка предоставляестя этому лицу при его согласии с внесением платы за право аренды в размере начальной цены предмета аукциона, увеличенной на 5 процентов.

4. К участию в аукционе допускаются граждане, индивидуальные предприниматели и юридические лица, подавшие в Государственное предприятие «Гомельгеодезцентр», в указанные в извещении сроки, следующие документы: заявление по установленной форме; документ, подтверждающий внесение суммы задатка за каждый лот в размере, указанном в извещении с отметкой банка, на **р/с 3012203080014 в филиале ГОУ ОАО «Белагропромбанк» г. Гомель, ул. Интернациональная, 30, УНП 400230163, МФО 151501912. Получатель платежа – Государственное предприятие «Гомельгеодезцентр». Наименование платежа – оплата задатка за участие в аукционе.** Кроме того **НЕОБХОДИМО открыть текущий расчетный счет (с указанием транзитного счета) в филиале ГОУ ОАО «Белагропромбанк» г. Гомель, ул. Интернациональная, 30 – для возврата задатка для участия в аукционе** (в случае непобеды на аукционных торгах).

Необходимые документы:

4.1 граждане – копию документа, содержащего их идентификационные сведения без нотариального засвидетельствования;

4.2 представители или уполномоченные должностные лица юридических лиц Республики Беларусь – доверенность, выданную юридическим лицом, или документ, подтверждающий полномочия должностного лица, копии документов, подтверждающих государственную регистрацию юридического лица без нотариального засвидетельствования, документ с указанием банковских реквизитов юридического лица;

4.3 идивидуальные предприниматели – копию свидетельства о государственной регистрации без нотариального засвидетельствования;

4.4 представители гражданина или индивидуального предпринимателя – нотариально удостоверенную доверенность;

4.5 представители или уполномоченные должностные лица иностранного юридического лица – легализованные в установленном порядке копии учредительных документов и выписку из торгового реестра страны происхождения (выписка должна быть произведена в течение года до подачи заявления на участие в аукционе) либо иное эквивалентное доказательство юридического статуса в соответствии с законодательством страны происхождения с засвидетельствованным в установленном порядке переводом на белорусский (русский) язык, легализованные в установленном порядке доверенность или документ, подтверждающий полномочия должностного лица, документ о финансовой состоятельности, выданный обслуживающим банком или иной кредитно-финансовой организацией, с засвидетельствованным в установленном порядке переводом на белорусский или русский язык;

4.6 представители иностранного гражданина – легализованную в установленном порядке доверенность, документ о финансовой состоятельности, выданный обслуживающим банком или другой кредитно-финансовой организацией, с засвидетельствованным в установленном порядке переводом на белорусский (русский) язык;

4.7 при подаче документов на участие в аукционе граждане, представители граждан, индивидуальных предпринимателей и юридических лиц, уполномоченные должностные лица юридических лиц предъявляют документ, удостоверяющий личность и его копию.

5. **Кроме стоимости предмета аукциона и затрат на подготовку документации, победитель обязан возместить организатору торгов затраты на подготовку и проведение аукциона.** Оплата стоимости предмета аукциона и возмещение расходов, связанных с проведением аукциона, подготовкой документации осуществляется в установленном порядке в течение 10 рабочих дней со дня утверждения в установленном порядке протокола о результатах аукциона.

6. Гомельским городским исполнительным комитетом в установленном законодательством порядке может быть предоставлена рассрочка внесения оплаты стоимости предмета аукциона в соответствии с решением Гомельского городского исполнительного комитета от 04.02.2009 г. № 83 «Об утверждении Инструкции о порядке предоставления рассрочки по внесению платы за право заключения договоров аренды земельных участков или платы за земельные участки, предоставляемые в частную собственность».

7. **Заявления с приложением необходимых документов для участия в торгах принимаются государсвенным предприятием «Гомельгеодезцентр» с 25 марта по 25 апреля 2016 г. включительно. Дни приема: понедельник, среда, пятница с 08.00 до 16.30 (обед 12.00–13.00) по адресу: г. Гомель, ул. Барыкина, 149, 2-й этаж, каб. 2-14**

Заключительная регистрация зарегистрированных участников аукциона с 14.00 до 14.40 в день проведения аукциона по адресу: г. Гомель, ул. Советская, 16, каб. № 115.

Контактный телефон: 41-97-86. Информация размещена на сайте: www.qorod.qomel.by

ГОДОВОЙ ОТЧЕТ ЭМИТЕНТА ЦЕННЫХ БУМАГ

Открытое акционерное общество

«Институт «Минскгражданпроект»

г. Минск, ул. Коллекторная, 20а, тел. +37517 2009135, УНП 600013280

БУХГАЛТЕРСКИЙ БАЛАНС на 31 декабря 2015 года

млн руб.

АКТИВЫ	Код строки	На 31 декабря 2015 года	На 31 декабря 2014 года
1	2	3	4
I. ДОЛГОСРОЧНЫЕ АКТИВЫ			
Основные средства	110	12 400	13 768
Нематериальные активы	120	415	818
Вложения в долгосрочные активы	140	7	7
Долгосрочные финансовые вложения	150	5	
ИТОГО по разделу I	190	12 827	14 593
II. КРАТКОСРОЧНЫЕ АКТИВЫ			
Запасы	210	17 283	25 884
Расходы будущих периодов	230	282	612
Налог на добавленную стоимость	240	60	39
Краткосрочная дебиторская задолженность	250	22 387	21 816
Денежные средства и их эквиваленты	270	1 086	2 298
ИТОГО по разделу II	**290**	**41 098**	**50 649**
БАЛАНС	**300**	**53 925**	**65 242**
III. СОБСТВЕННЫЙ КАПИТАЛ			
Уставный капитал	410	397	397
Резервный капитал	440	2 734	2 734
Добавочный капитал	450	19 625	19 625
Нераспределенная прибыль (непокрытый убыток)	460	6 531	6 573
Чистая прибыль (убыток)	470	1 220	
ИТОГО по разделу III	**490**	**30 507**	**29 329**
V. КРАТКОСРОЧНЫЕ ОБЯЗАТЕЛЬСТВА			
Краткосрочные кредиты и займы	610	1 623	
Краткосрочная кредиторская задолженность	630	21 795	35 913
ИТОГО по разделу V	**690**	**23 418**	**35 913**
БАЛАНС	**700**	**53 925**	**65 242**

ОТЧЕТ О ПРИБЫЛЯХ И УБЫТКАХ

млн руб.

Наименование показателей	Код строки	За январь – декабрь 2015 года	За январь – декабрь 2014 года
1	2	3	4
Выручка от реализации продукции, товаров, работ, услуг	010	81 314	66 747
Себестоимость реализованной продукции, товаров, работ, услуг	020	(74 875)	(59 020)
Прибыль (убыток) от реализации продукции, товаров, работ, услуг (030 – 040 – 050)	060	6 439	7 727
Прочие доходы по текущей деятельности	070	223	335
Прочие расходы по текущей деятельности	080	(3 932)	(4 391)
Прибыль (убыток) от текущей деятельности (± 060 + 070 – 080)	090	2 730	3 671
Доходы по инвестиционной деятельности	100	560	519
Расходы по инвестиционной деятельности	110	(106)	(69)
Доходы по финансовой деятельности	120	338	155
Расходы по финансовой деятельности	130	(1 409)	(665)
Иные доходы и расходы	140	-	-
Прибыль (убыток) от инвестиционной, финансовой и иной деятельности (100 – 110 + 120 – 130 ± 140)	150	(617)	(60)
Прибыль (убыток) до налогообложения (± 090 ± 150)	160	2 113	3 611
Налог на прибыль	170	(831)	(1 440)
Прочие налоги и сборы, исчисляемые из прибыли (дохода)	200	(62)	(70)
Чистая прибыль (убыток) (± 160 – 170 ± 180 ± 190 – 200)	210	1 220	2 101
Результат от переоценки долгосрочных активов, не включаемый в чистую прибыль (убыток)	220		
Совокупная прибыль (убыток)	240	1 220	2 101

Данные отчетности подтверждены	ООО «Аудиторский центр «Эрудит»

5-6. Информация о дивидендах и акциях

Показатель	Единица измерения	С начала года	За аналогичный период прошлого года
Количество акционеров, всего	лиц	369	369
в том числе: юридических лиц	лиц	2	2
в том числе: физических лиц	лиц	367	367
Начислено на выплату дивидендов в данном отчетном периоде	миллионов рублей	61	105
Фактически выплаченные дивиденды в данном отчетном периоде	миллионов рублей		198
Дивиденды, приходящиеся на одну акцию (включая налоги)	рублей	1539	2649
Дивиденды, фактически выплаченные на одну акцию (включая налоги)	рублей		5000
Обеспеченность акции имуществом общества	тысяч рублей	769	740

Директор О.М. Быковский

Главный бухгалтер Ж.В. Арнаутова

ПРАВИЛА ПРОВЕДЕНИЯ РЕКЛАМНОЙ ИГРЫ

«Покупаем продукты в один клик»

1. Организатор Рекламной игры.

Общество с ограниченной ответственностью «360 медиа групп», далее именуемое «Организатор», адрес: 223051, Минская обл., Минский р-н, п. Колодищи, ул. Минская, дом 5, к. 18. Зарегистрировано решением Минского городского исполнительного комитета № 0046451 от 11 апреля 2008 г. в Едином государственном регистре юридических лиц и индивидуальных предпринимателей за № 690318126, свидетельство о государственной регистрации выдано 24 апреля 2008 г.

2. Наименование Рекламной игры.

Рекламная игра, проводимая Организатором, носит название «Покупаем продукты в один клик».

3. Территория проведения Рекламной игры.

Рекламная игра «Покупаем продукты в один клик» проводится на территории РБ на сайте e-dostavka.by.

4. Срок начала и окончания Рекламной игры.

Рекламная игра проводится с 25 марта 2016 года по 10 июня 2016 года (включая период розыгрышей и вручения призов).

5. Состав комиссии по проведению Рекламной игры.

Председатель комиссии – Реут Юрий Леонидович, директор ООО «360 медиа групп»;

Заместитель Председателя комиссии – Багдюк Алеся Вячеславовна, зам. директора ООО «360 медиа групп»;

Члены комиссии:

1. Реут Александр Станиславович, специалист ООО «360 медиа групп»;
2. Анцыперович Олеся Николаевна, Главный бухгалтер ООО «360 медиа групп»;
3. Пецевич Людмила Ивановна, начальник отдела маркетинга ЗАО «Интернет-магазин ЕВРООПТ».

6. Наименование товаров, в целях стимулирования реализации которых проводится Рекламная игра

Игра проводится в целях стимулирования Интернет-платежей банковскими платежными картами Visa на сайте e-dostavka.by.

7. Участники Рекламной игры.

7.1. Участниками Рекламной игры могут быть физические лица, граждане Республики Беларусь, а также иностранные граждане, достигшие 18 лет.

7.2. Участниками Игры не могут быть лица, состоящие в трудовых отношениях с Организатором, супруг (супруга) таких лиц, их близкие родственники, лица, находящиеся с такими лицами в отношениях свойства, а также члены комиссии по проведению Рекламной игры.

8. Условия участия в Рекламной игре:

Для участия в Рекламной игре необходимо в период с **25 марта 2016 г. по 22 мая 2016 г.** включительно:

8.1. Совершить с использованием любой банковской платежной карты Visa, выпущенной банками Республики Беларусь, Интернет-платеж заказа на сайте e-dostavka.by.

8.2. При оформлении заказа выбрать вариант оплаты «Оплатить Visa и участвовать в рекламной игре». Этим действием покупатель подтверждает свое участие в рекламной игре, а также передачу следующих данных Организатору: ФИО (полностью), контактный телефон, почтовый адрес (будут использованы Организатором при уведомлении участника о выигрыше), дата совершения Интернет-платежа.

8.3. Получить email-подтверждение Интернет-платежа.

Сохранить email-подтверждение в течение всего периода проведения Рекламной игры.

Каждый Интернет-платеж, соответствующий условиям Рекламной игры, участвует в розыгрыше. Один Интернет-платеж может принимать участие в Рекламной игре только один раз.

Определение участников Рекламной игры производится по каждому произведенному Интернет-платежу. Порядковые номера присваиваются Организатором по дате и времени Интернет-платежа.

9. Состав и размер призового фонда.

Призовой фонд Рекламной игры сформирован за счет имущества и денежных средств Организатора. Общий размер Призового фонда составляет 82 758 624 (восемьдесят два миллиона семьсот пятьдесят восемь тысяч шестьсот двадцать четыре) белорусских рубля.

№	Наименование	Количество, шт.	Цена единицы с НДС, бел. руб.	Всего с НДС, бел. руб.
1	Холодильник-морозильник BOSCH KGV 39XL20R	8	9 000 000	72 000 000
	Денежный приз для уплаты подоходного налога	8	1 344 828	10 758 624
	Итого:			**82 758 624**

10. Место, дата, время и порядок розыгрыша призового фонда, порядок определения выигравшего участника Рекламной игры.

10.1. К моменту розыгрыша данные об участниках Игры (т.е. лицах, которые осуществили Интернет-платеж заказа на сайте e-dostavka.by) формируются в Список Участников. Каждому участнику Рекламной игры в Списке Участников последовательно присваивается индивидуальный порядковый номер по дате и времени Интернет-платежа. Все порядковые номера имеют одинаковую разрядность.

10.2. Для проведения розыгрыша используется специальный вращающийся барабан и набор шаров в количестве 10 штук с номерами от 0 по 9.

Из состава Комиссии выбирается секретарь для извлечения шаров из барабана.

Определение выигрышного номера получателя Приза происходит путем его формирования слева направо из номеров шаров, поочередно извлекаемых из барабана.

10.3. Для определения цифры первого слева разряда выигрышного порядкового номера секретарь помещает в барабан шары с номерами от 0 по первую слева цифру последнего порядкового номера участника игры в списке. Секретарь извлекает из барабана один шар. Номер извлеченного шара вносится в протокол и записывается в первый слева разряд формируемого выигрышного номера.

10.4. После этого в барабан загружаются все десять шаров, шары перемешиваются, и из барабана извлекается шар, номер которого определяет цифру следующего разряда выигрышного номера. Номер шара вносится в протокол, производится проверка на наличие полученной комбинации цифр разрядов в соответствующих разрядах порядковых номеров в Списке Участников и при наличии совпадения выпавший номер шара записывается в соответствующий разряд выигрышного номера. В противном случае извлеченный шар не возвращается в барабан, и секретарь извлекает следующий шар. Шары извлекаются до тех пор, пока полученная комбинация цифр разрядов не попадает в диапазон соответствующих разрядов порядковых номеров в Списке Участников.

10.5. За время Рекламной игры проводится 4 розыгрыша, в каждом из которых выбирается по два победителя.

10.6. Даты проведения розыгрышей:

№	Даты и время проведения розыгрышей	Проводится среди Участников, которые произвели Интернет-оплату заказа картой Visa на сайте e-dostavka.by, поставив отметку о согласии участия в Рекламной игре в период с… по…:	Разыгрываемый приз
1	1-й розыгрыш 12 апреля 2016 года в 11.00	с **25 марта 2016 г.** (00:00) по **8 апреля 2016 г.** (23:59) включительно	2 приза в каждом розыгрыше: холодильник-морозильник BOSCH KGV 39XL20R и денежный приз для уплаты подоходного налога в размере 1 344 828 белорусских рублей
2	2-й розыгрыш 26 апреля 2016 года в 11.00	с **9 апреля 2016 г.** (00:00) по **23 апреля 2016 г.** (23:59) включительно	
3	3-й розыгрыш 11 мая 2016 года в 11.00	с **24 апреля 2016 г.** (00:00) по **8 мая 2016 г.** (23:59) включительно	
4	4-й розыгрыш 24 мая 2016 года в 11.00	с **9 мая 2016 г.** (00:00) по **22 мая 2016 г.** (23:59) включительно	

Розыгрыш Призового фонда проводится открыто в присутствии Комиссии по адресу: г. Минск, Проспект Победителей, 7а, 19-й этаж, офис 59

11. Срок и способ информирования выигравшего участника, порядок вручения приза.

11.1. После проведения каждого розыгрыша в течение трех рабочих дней Организатор уведомляет победителей о выигрыше приза посредством уведомления по телефону и заказным письмом с письменным уведомлением:

Победителей 1-го розыгрыша – до 15 апреля 2016 года включительно
Победителей 2-го розыгрыша – до 29 апреля 2016 года включительно
Победителей 3-го розыгрыша – до 14 мая 2016 года включительно
Победителей 4-го розыгрыша – до 27 мая 2016 года включительно

11.2. Организатор не несет ответственности за задержку доставки уведомления почтой.

11.3. Победитель каждого розыгрыша должен связаться с Организатором по телефону горячей линии +375 17 279 87 17 в период с 9:00 до 21:00 в рабочие дни:

Победители 1-го розыгрыша – до 19 апреля 2016 года включительно
Победители 2-го розыгрыша – до 3 мая 2016 года включительно
Победители 3-го розыгрыша – до 17 мая 2016 года включительно
Победители 4-го розыгрыша – до 31 мая 2016 года включительно

В эти же сроки Победителю необходимо предоставить следующие сведения: фамилия, имя, отчество, дата рождения, серия, номер, срок действия, дата и место выдачи документа, удостоверяющего личность;

11.4. Приз вручается Победителям лично в пункте выдачи заказов e-dostavka.by по адресу г. Минск, ул. Казинца, 96:

Победитель 1-го розыгрыша – до 24 апреля 2016 года включительно
Победитель 2-го розыгрыша – до 10 мая 2016 года включительно
Победитель 3-го розыгрыша – до 23 мая 2016 года включительно
Победителя 4-го розыгрыша – до 6 июня 2016 года включительно

При получении приза необходимо предъявить Организатору документ, удостоверяющий личность, банковскую платежную карточку, с помощью которой был произведен выигрышный Интернет-платеж и соответствующее email-подтверждение. Фактом получения Победителем приза является акт передачи приза, подписанный Победителем.

11.5. В случае если Победитель каждого розыгрыша не явился за получением приза в указанные сроки (ввиду его отъезда, смены места жительства и/или телефона, болезни, неистребования уведомления из почтового отделения и др.), победитель теряет право на получение приза, и приз данного победителя остается в распоряжении Организатора.

11.6. Победитель вправе передать право на получение приза другому лицу в соответствии со сроками, указанными в пункте 11.3.

11.7. Денежная компенсация стоимости приза не производится.

11.8. При получении призов Победители несут все права и обязанности по уплате подоходного налога в бюджет Республики Беларусь. Начисление, удержание и перечисление подоходного налога проводится в порядке, установленном Особенной частью Налогового кодекса Республики Беларусь и осуществляется Организатором Рекламной игры. Удержание с победителей Рекламной игры подоходного налога, исчисленного Организатором в соответствии с законодательством Республики Беларусь, производится Организатором (выступающим налоговым агентом) в момент выдачи приза из денежной части приза – денежная часть приза удерживается Организатором для уплаты подоходного налога в установленном размере.

11.9. Победители Рекламной игры, претендующие на получение приза, обязуются заполнить и подписать все необходимые для его получения документы, предоставляемые Организатором, выполнить все условия, предусмотренные Правилами, а также формальности, необходимые для получения приза.

11.10. Организатор Рекламной игры не несет ответственности за любые риски, связанные с повреждением Призов и их эксплуатацией, возникшие после передачи Призов Победителям.

12. Порядок информирования об условиях и результатах Рекламной игры.

12.1. Правила проведения Рекламной игры вместе с реквизитами государственной регистрации публикуются до начала Рекламной игры в газете «Звязда», а также размещаются на сайте Организатора www.360.by.

12.2. Сведения о результатах розыгрыша публикуются до 10 июня 2016 года включительно в газете «Звязда» а также размещаются на сайте Организатора www.360.by. Телефон для справок: +375 17 279 87 17.

13. Общие условия Рекламной игры.

13.1. Принимая участие в Рекламной игре, участник подтверждает свое ознакомление и согласие с Правилами и со всеми условиями участия в Рекламной игре.

13.2. Решения Организатора по всем вопросам, связанным с проведением Рекламной игры, а также результаты проведения Рекламной игры будут считаться окончательными и будут распространяться на всех участников.

13.3. Результаты Рекламной игры будут являться окончательными и не могут быть оспорены.

13.4. Участвуя в Рекламной игре, ее участники соглашаются с тем, что их имена, отчества, фамилии, фотографии могут быть использованы в рекламных целях Организатора без уплаты какого-либо вознаграждения участникам. Участники соглашаются давать рекламные интервью об участии в Рекламной игре.

13.5. Все возможные претензии участников в отношении организации и условий передачи приза должны быть адресованы непосредственно Организатору Рекламной игры по адресу: 220073, г. Минск, а/я 56. Организатор не вступает в споры между участниками относительно определения собственника выигранного приза и/или претендентов на получение приза.

13.6. Информацию об условиях участия и проведения Рекламной игры можно получить по телефону «горячей линии»: +375 17 279 87 17 с 9:00 до 21:00 в рабочие дни.

13.7. Компания Visa не является Организатором Рекламной игры, не принимает участия в Рекламной игре и не отвечает по претензиям участников Рекламной игры.

Свидетельство о государственной регистрации рекламной игры № 2718 от 22 марта 2016 г. выдано Министерством торговли Республики Беларусь.

ООО «Юридическая компания Аспект» проводит первые ОТКРЫТЫЕ ТОРГИ в форме аукциона по продаже имущества УП «Мидель», находящегося в ликвидации

№ лота	Наименование лота	Начальная цена лота (без НДС), руб.	Шаг торгов, руб.	Задаток для участия в торгах, руб.
1	Контейнер металлический High C, б/у, износ 95%, отсутствуют внутренние стенки, 7 шт.	12 000 000	600 000	1 200 000

Продавец:	**УП «Мидель»**
Организатор торгов:	**ООО «Юридическая компания Аспект»**
Место проведения торгов:	**г. Минск, ул. Ольшевского, д. 22, пом. 6, оф. 20 (-1 этаж)**
Дата и время проведения торгов:	**25.04.2016 в 11.00**
Срок подачи заявок:	**по 20.04.2016 до 18.00**
Порядок подачи заявок:	**Принимаются организатором торгов по месту проведения торгов либо по адресу: 220050, г. Минск, а/я 85**
Срок внесения задатка:	**по 20.04.2016**
Реквизиты для оплаты задатка:	**Получатель – Унитарное предприятие «Мидель» р/с 3012005621017 в ОАО «Приорбанк» ЦБУ 114, г. Минск, МФО 153001749, УНП 100080877**

Условия торгов:

• к участию в торгах допускаются лица, подавшие организатору торгов в установленный срок заявление с приложением всех необходимых документов, зарегистрированное в журнале регистрации заявлений на участие в торгах, и заключившие с организатором торгов договор о задатке;

• лицо, желающее участвовать в торгах, представляет с заявлением оригинал платежного документа, подтверждающего внесение на текущий (расчетный) счет ПРОДАВЦА, указанный в настоящем извещении, суммы задатка (задатков) с отметкой банка. При личном обращении заявитель (представитель) предъявляет оригинал документа, удостоверяющего личность. Дополнительно организатору торгов представляются:

- юридическом лицом: копия последней редакции устава и свидетельства о государственной регистрации вместе с их подлинниками для заверения копий организатором аукциона, доверенность на представителя или документ, подтверждающий полномочия руководителя юридического лица; юридическим лицом, иной организацией (нерезидентом РБ): копии учредительных документов вместе с выпиской из торгового реестра страны их учреждения (выданной не ранее шести месяцев до даты подачи заявления) или иным равнозначным доказательством юридического статуса в соответствии с законодательством страны учреждения, доверенность на своего представителя, легализованные в установленном порядке, с нотариально удостоверенным переводом на русский язык;

- индивидуальным предпринимателем: копия свидетельства о государственной регистрации и подлинник для заверения копии организатором аукциона;

- представителем гражданина Республики Беларусь, индивидуального предпринимателя: нотариально удостоверенная доверенность;

- представителем иностранного физического лица, индивидуального предпринимателя (нерезидентов Республики Беларусь): легализованная в установленном порядке доверенность с нотариально удостоверенным переводом на белорусский или русский язык.

• Победителем признается участник торгов, предложивший наиболее высокую цену;

• заключение договора купли-продажи осуществляется в течение 10 (десяти) рабочих дней со дня проведения торгов;

• победителю торгов, выразившему согласие на заключение договора купли-продажи, задаток не возвращается и учитывается при окончательных расчетах за приобретение предмета торгов;

• победитель торгов оплачивает цену лота **с учетом НДС 20%**, за вычетом суммы внесенного задатка, в течение 10 (десяти) календарных дней с момента заключения договора купли-продажи.

• В случае отказа (уклонения) победителя торгов, единственного участника торгов от подписания протокола о результатах торгов, возмещения затрат на организацию и проведение торгов, подписания договора, а также в иных случаях, предусмотренных актами законодательства, внесенный этим участником задаток возврату не подлежит.

• В случае, если торги признаны несостоявшимися в силу того, что заявление на участие в нем подано только одним участником, предмет аукциона продается претенденту на покупку, при его согласии, по начальной цене, увеличенной на 5 (пять) процентов.

Получить дополнительную информацию о порядке проведения торгов можно по телефонам: +375 (44) 5986627, 8(017)2130699.

УНП 100185103

ОАО «Трикотажторг»

БУХГАЛТЕРСКИЙ БАЛАНС на 31 декабря 2015 года

(млн руб.)

АКТИВЫ	На 31 декабря 2015 г.	На 31 декабря 2014 г.
I. ДОЛГОСРОЧНЫЕ АКТИВЫ	**12 123**	**11 403**
II. КРАТКОСРОЧНЫЕ АКТИВЫ	**23 033**	**22 150**
БАЛАНС	**35 156**	**33 553**
СОБСТВЕННЫЙ КАПИТАЛ И ОБЯЗАТЕЛЬСТВА	**На 31 декабря 2015 г.**	**На 31 декабря 2014 г.**
III. СОБСТВЕННЫЙ КАПИТАЛ	**21 130**	**18 891**
V. КРАТКОСРОЧНЫЕ ОБЯЗАТЕЛЬСТВА	**14 026**	**14 662**
БАЛАНС	**35 156**	**33 553**

ОТЧЕТ О ПРИБЫЛЯХ И УБЫТКАХ с 1 января по 31 декабря 2015 г.

(млн руб.)

Наименование показателей	За 2015 г.	За 2014 г.
Выручка от реализации продукции, товаров, работ, услуг	69 523	72 606
Себестоимость реализованной продукции, товаров, работ, услуг	(56 689)	(60 004)
Расходы на реализацию	(11 637)	(11 032)
Прибыль (убыток) от реализации продукции, товаров, работ, услуг	**1 197**	**1 570**
Прочие доходы и расходы от текущей деятельности	(1042)	(819)
Прибыль (убыток) от текущей деятельности	**155**	**751**
Прибыль (убыток) от инвестиционной, финансовой и иной деятельности	**3104**	**922**
Прибыль (убыток) до налогообложения	**3 259**	**1 673**
Налог на прибыль, прочие платежи, исчисляемые из прибыли	(845)	(459)
Чистая прибыль (убыток)	**2 414**	**1 214**

Наименование показателя	Ед. измер.	За отчетный период	За аналог. период прошлого года
Начислено на выплату дивидендов	млн руб.	348,5	175,2
Дивиденды, приходящиеся на одну акцию (включая налоги)	рублей	4617,38	2321,45
Обеспеченность акции имуществом Общества	тыс. руб.	280,0	250,3
Количество простых акций, находящихся на балансе Общества	штук	-	-
Среднесписочная численность работающих (человек) – 101.			

Генеральный директор И.Э. Кобза

Главный бухгалтер О.Ф. Величко

Годовой отчет эмитента ценных бумаг за 2015 год

ОАО «Белдортехника»

222201, г. Смолевичи Минской обл., ул. Торговая, 14б, УНП 100135303

Основные виды деятельности:

производство дорожной техники; ремонт дорожной техники.

1. Количество акционеров, всего – 159, в том числе юридических лиц – 1, физических лиц – 158.
2. Доля государства в уставном фонде эмитента (%) – 99,29
3. Информация о дивидендах и акциях:

Наименование показателя	Единица измерения	За отчетный период	За аналогичный период прошлого года
Начислено на выплату дивидендов в данном отчетном периоде	млн руб.	109,51	199,98
Дивиденды, приходящиеся на одну акцию (включая налоги)	руб.	51,81	94,61
Обеспеченность акции имуществом общества	тыс. руб.	16,60	16,84
Количество простых акций, находящихся на балансе общества	шт.	-	-

4. Информация о задолженности

Наименование показателя	Единица измерения	За отчетный период	За аналогичный период прошлого года
Дебиторская задолженность	млн руб.	1973	952
Кредиторская задолженность	млн руб.	3881	2470

5. Среднесписочная численность работающих (человек) – 102.

БУХГАЛТЕРСКИЙ БАЛАНС на 31 декабря 2015 года

млн руб.

Наименование показателя	На 31 декабря 2015 г.	На 31 декабря 2014 г.	ПАССИВ		
АКТИВ			Капитал и резервы	35097	35571
Внеоборотные активы	26730	26276	Долгосрочные обязательства	76	77
Оборотные активы	12841	12200	Краткосрочные обязательства	4398	2828
БАЛАНС	**38571**	**38476**	**БАЛАНС**	**38493**	**38493**

ОТЧЕТ О ПРИБЫЛЯХ И УБЫТКАХ за 2015 год

млн руб.

Наименование показателя	За отчетный период	За аналогичный период прошлого года
Выручка от реализации товаров, продукции, работ, услуг (за минусом НДС, акцизов и иных аналогичных обязательных платежей)	22535	16667
Себестоимость реализованной продукции, товаров, работ, услуг	20374	15436
Валовая прибыль	2161	1231
Управленческие расходы	2596	2497
Расходы на реализацию	202	210
Прибыль (убыток) от реализации продукции, товаров, работ, услуг	-637	-1476
Прочие доходы от текущей деятельности	3795	7630
Прочие расходы от текущей деятельности	3360	7516
Прибыль (убыток) от текущей деятельности	-202	-1362
Прибыль (убыток) от инвестиционной, финансовой и иной деятельности	333	2230
Прибыль (убыток) до налогообложения	131	868
Налог на прибыль	120	237
Изменение отложенных налоговых активов	-	14
Прочие налоги и сборы, исчисляемые из прибыли	-	-
Чистая прибыль	11	645
Результат от переоценки долгосрочных активов, не включаемый в чистую прибыль (убыток)	-	1806
Совокупная прибыль (убыток)	11	2450
Базовая прибыль (убыток) на акцию	-	-

6. Дата проведения годового общего собрания акционеров, на котором утверждался годовой бухгалтерский баланс за отчетный год: **24 марта 2016 г.**
7. Сведения о применении эмитентом правил корпоративного поведения: **не применялись.**
8. **Аудит достоверности бухгалтерской отчетности за 2015 г. проведен ООО «Аудит и Право», зарегистрированным в ЕГР РБ за №191200879. Свидетельство о государственной регистрации выдано решением Минского горисполкома от 20.08.2013 г.**

Директор И.С.Вабищевич Главный бухгалтер М.Я.Костренкова

УНП 80005787

ИЗМЕНЕНИЯ В ПРОЕКТНУЮ ДЕКЛАРАЦИЮ

«Многоквартирный жилой дом со встроенно-пристроенными помещениями общественного назначения №19 по генплану в жилом квартале в границах пр. Дзержинского – пр. Любимова – ул. Семашко (2-я очередь строительства)»,

опубликованную в газете «Звязда» №191 за 08.10.2014 года, с изм., опубликованными в номере №36 за 26.02.2016 года

Застройщик – иностранное строительное унитарное предприятие «Атлант-М Строй», доводит до сведения заинтересованных лиц о внесении изменений в проектную декларацию «Многоквартирный жилой дом со встроенно-пристроенными помещениями общественного назначения №19 по генплану в жилом квартале в границах пр. Дзержинского – пр. Любимова – ул. Семашко (2-я очередь строительства)» (опубликованную в газете «Звязда» №191 за 08.10.2014 года, с изменениями, опубликованными в номере №36 за 26.02.2016 года).

Раздел «**Строительная готовность**» дополнить абзацем следующего содержания:

Строительная готовность нежилых помещений, расположенных на 1-м этаже, при передаче дольщику – с отделкой, в соответствии с проектно-сметной документацией.

Раздел «**Цена объекта долевого строительства**» дополнить абзацем следующего содержания:

Для граждан и юридических лиц предлагаются для заключения договоров долевого строительства торгово-административное помещение «А» общей площадью 400,3 $м^2$ и торгово-административное помещение №2 общей площадью 261,8 $м^2$, расположенные в 3-й, 6-й секциях объекта, стоимостью за 1 кв.м 33 664 000 рублей с НДС.

Раздел «**прием заявлений**» дополнить абзацем следующего содержания:

Прием заявлений от граждан и юридических лиц на заключение договоров долевого строительства торгово-административных помещений осуществляется в приемной иностранного предприятия «Атлант-М Строй» (г. Минск, пер. Козлова, 7Б, правое крыло, 2 этаж, тел. 297 94 70) с 1 апреля 2016 г. по 5 апреля 2016 г.

Государственное предприятие «Белаэронавигация»

ПРОВОДИТ ПРОЦЕДУРУ ПЕРЕГОВОРОВ

по размещению заказа на разработку предпроектной документации по объекту «Реконструкция спортивного ядра, строительство бытового здания и административно-хозяйственного корпуса ОК «Ракета» филиала по оздоровлению государственного предприятия «Белаэронавигация».

Конт. тел.: +375 17 544 90 99, +375 17 510 39 04. УНП 100035788

Открытое акционерное общество «Серталит», РБ

Учетный номер плательщика: **101297989**

Вид экономической деятельности: **оптовая торговля прочими машинами и оборудованием**

Организационно-правовая форма: **открытое акционерное общество**

Орган управления: **общее собрание акционеров**

Единица измерения: **млн руб.** Адрес: **г. Минск, ул. Короля, 51, неж. пом. 12, оф. 11**

БУХГАЛТЕРСКИЙ БАЛАНС на 31 декабря 2015 г.

АКТИВЫ	Код строки	На 31 декабря 2015 г.	На 31 декабря 2014 г.
1	2	3	4
I. ДОЛГОСРОЧНЫЕ АКТИВЫ			
Основные средства:	110	458	2 804
Долгосрочные финансовые вложения	150	1 872	2 220
Отложенные налоговые активы	160	–	42
ИТОГО по разделу I	190	**2 330**	**5 066**
II. КРАТКОСРОЧНЫЕ АКТИВЫ			
Запасы	210	5 078	7 952
в том числе:			
материалы	211	2 280	4 379
готовая продукция и товары	214	2 798	3 573
Расходы будущих периодов	230	–	28
Налог на добавленную стоимость по приобретенным товарам, работам, услугам	240	–	1 395
Краткосрочная дебиторская задолженность	250	19 172	18 806
Денежные средства и их эквиваленты	270	–	41
ИТОГО по разделу II	290	**24 250**	**28 222**
БАЛАНС (190+290)	300	**26 580**	**33 288**
СОБСТВЕННЫЙ КАПИТАЛ И ОБЯЗАТЕЛЬСТВА	**Код строки**	**На 31 декабря 2015 г.**	**На 31 декабря 2014 г.**
1	2	3	4
III. СОБСТВЕННЫЙ КАПИТАЛ			
Уставный капитал	410	41	41
Добавочный капитал	450	382	382
Нераспределенная прибыль (непокрытый убыток)	460	18 123	18 834
ИТОГО по разделу III	490	**18 546**	**19 257**
IV. ДОЛГОСРОЧНЫЕ ОБЯЗАТЕЛЬСТВА			
ИТОГО по разделу IV	590	–	–
V. КРАТКОСРОЧНЫЕ ОБЯЗАТЕЛЬСТВА			
Краткосрочные кредиты и займы	610	4060	8 591
Краткосрочная кредиторская задолженность	630	3 974	5 440
в том числе:			
поставщикам, подрядчикам, исполнителям	631	1 861	2 913
по налогам и сборам	633	1 663	2 216
по социальному страхованию и обеспечению	634	56	54
по оплате труда	635	285	205
прочим кредиторам	638	109	52
ИТОГО по разделу V	690	**8 034**	**14 031**
БАЛАНС (490+590+690)	700	**26 580**	**33 288**

ОТЧЕТ О ПРИБЫЛЯХ И УБЫТКАХ период с 1 января по 31 декабря 2015 г.

Наименование показателей	Код строки	За 2015 г.	За 2014 г.
1	2	3	4
Выручка от реализации продукции, товаров, работ, услуг	010	75 536	93 861
Себестоимость реализованной продукции, товаров, работ, услуг	020	59 573	75 539
Валовая прибыль (010-020)	030	15 963	18 322
Управленческие расходы	040	–	–
Расходы на реализацию	050	7 142	11 455
Прибыль (убыток) от реализации продукции, товаров, работ, услуг (030-040-050)	**060**	**8 821**	**6 867**
Прочие доходы по текущей деятельности	070	1 555	2 624
Прочие расходы по текущей деятельности	080	4 398	3 030
Прибыль (убыток) от текущей деятельности (+-060+070-080)	090	5 978	6 461
Доходы по инвестиционной деятельности	100	2 133	–
в том числе: доходы от выбытия основных средств, нематериальных активов и других долгосрочных активов	101	2 133	–
Расходы по инвестиционной деятельности	110	2 130	–
в том числе: расходы от выбытия основных средств, нематериальных активов и других долгосрочных активов	111	2 130	–
Доходы по финансовой деятельности	120	892	637
в том числе: курсовые разницы от пересчета активов и обязательств	121	892	637
Расходы по финансовой деятельности	130	2 850	1 632
в том числе: проценты к уплате	131	994	366
курсовые разницы от пересчета активов и обязательств	132	1 853	1 248
прочие расходы по финансовой деятельности	133	-2	-18
Иные доходы и расходы	140	–	
Прибыль (убыток) от инвестиционной, финансовой и иной деятельности (100-110+120-130+-140)	**150**	**-1 955**	**-995**
Прибыль (убыток) до налогообложения (+-090+-150)	**160**	**4 023**	**5 466**
Налог на прибыль	170	692	1 069
Изменение отложенных налоговых активов	180	-42	42
Чистая прибыль (убыток) (+-160-170+-180+-190-200)	**210**	**3 289**	**4 439**
Совокупная прибыль (убыток) (+-210+-220+-230)	**240**	**3 289**	**4 439**
Базовая прибыль (убыток) на акцию	250	1	1
Разводненная прибыль (убыток) на акцию	260	–	–

Доля государства в уставном фонде эмитента нет (всего, в процентах), в том числе:

Вид собственности	Количество акций, шт.	Доля в уставном фонде, %
Республиканская	-	-
Коммунальная - всего	-	-
В том числе: областная	-	-
районная	-	-
городская	-	-

Информация о дивидендах и акциях

Показатель	Единица измерения	С начала года	За аналогичный период прошлого года
Количество акционеров, всего	лиц	3	4
в том числе: юридических лиц	лиц	1	2
из них нерезидентов Республики Беларусь	лиц	0	1
в том числе: физических лиц	лиц	2	2
из них нерезидентов Республики Беларусь	лиц	0	0
Начислено на выплату дивидендов в данном отчетном периоде	миллионов рублей	-	-
Фактически выплаченные дивиденды в данном отчетном периоде	миллионов рублей	-	-
Дивиденды, приходящиеся на одну акцию (включая налоги)	рублей	-	-
Дивиденды, фактически выплаченные на одну акцию (включая налоги)	рублей	-	-
Обеспеченность акции имуществом общества	тысяч рублей	4 501	4 674
Количество простых акций, находящихся на балансе общества, всего	штук	-	-

Простые акции, поступившие в распоряжение общества:

Дата поступления акций на счет «депо»общества	Количество акций, шт.	Срок реализации акций поступивших в распоряжение общества
-	-	-

Простые акции, приобретенные в целях сокращения общего количества

Дата поступления акций на счет «депо» общества	Количество акций, шт.
-	-

Отдельные финансовые результаты деятельности:

Наименование показателей	Единица измерения	С начала года	За аналогичный период прошлого года
Выручка от реализации продукции, товаров, работ, услуг	миллионов рублей	75 536	93 861
Себестоимость реализованных продукции, товаров, работ, услуг; управленческие расходы; расходы на реализацию	миллионов рублей	66 715	86 994
Прибыль (убыток) до налогообложения, всего	миллионов рублей	4 023	5 466
В том числе: прибыль (убыток) от реализации продукции, товаров, работ, услуг	миллионов рублей	8 821	6 867
В том числе: прочие доходы и расходы по текущей деятельности	миллионов рублей	-2 843	-406
В том числе: прибыль (убыток) от инвестиционной, финансовой и иной деятельности	миллионов рублей	-1 955	-995
Налоги на прибыль; изменение отложенных налоговых активов; изменение отложенных налоговых обязательств; прочие налоги и сборы, исчисляемые из прибыли (дохода)	миллионов рублей	734	1 027
Чистая прибыль (убыток)	миллионов рублей	3 289	4 439
Нераспределенная прибыль (непокрытый убыток)	миллионов рублей	14 834	14 395
Долгосрочная дебиторская задолженность	миллионов рублей	0,00	0,00
Долгосрочные обязательства	миллионов рублей	0,00	0,00
Среднесписочная численность работающих	человек	13	12

Основные виды продукции или виды деятельности, по которым получено двадцать и более процентов выручки от реализации товаров, продукции, работ, услуг: Оптовая торговля, оптовая торговля продукцией, произведенной на давальческих условиях из собственного сырья.

Дата проведения годового общего собрания акционеров, на котором утверждался годовой бухгалтерский баланс за отчетный 2015 год: 23.03.2016 г.

Сведения о применении эмитентом свода правил корпоративного поведения: руководствуется.

НАДВОР'Е — НА КАНТРОЛІ

(Прысвячаецца метэаролагам)

ПА ГАРЫЗАНТАЛІ: **1.** Усход, усходні напрамак (спец.). **9.** Раса і туман прадказваюць добрае ... (прыкм.). **10.** Маладзік ... задраў — на пагоду (прыкм.). **11.** ..., не пахмурна. **12.** Метэаралагічныя назіранні пры дапамозе паветранага шара — зонда. **13.** Вырабы са здобнага цеста. **14.** Дабравешчанне (7 красавіка) без ластавак — халоднае ... (прыкм.). **15.** Укрыццё для стральбы. **18.** Вялікія вароты, як элемент дэкору. **20.** Паэт і музыкант, выканаўца ўласных песень. **21.** ... мыецца, ліжа лапу — к добрай пагодзе (прыкм.). **22.** Горад у Швейцарыі, дзе знаходзіцца штаб-кватэра Сусветнай метэаралагічнай арганізацыі. **26.** Лёгкая лодка або платформа для катання на лёдзе. **27.** ... вятроў. Графічнае адлюстраванне паўтаральнасці напрамку вятроў у пэўным месцы. **28.** Лінія на графіку, якая злучае месцы з аднолькавым атмасферным ціскам. **29.** Паводкі і ... не ўйме (прык.).

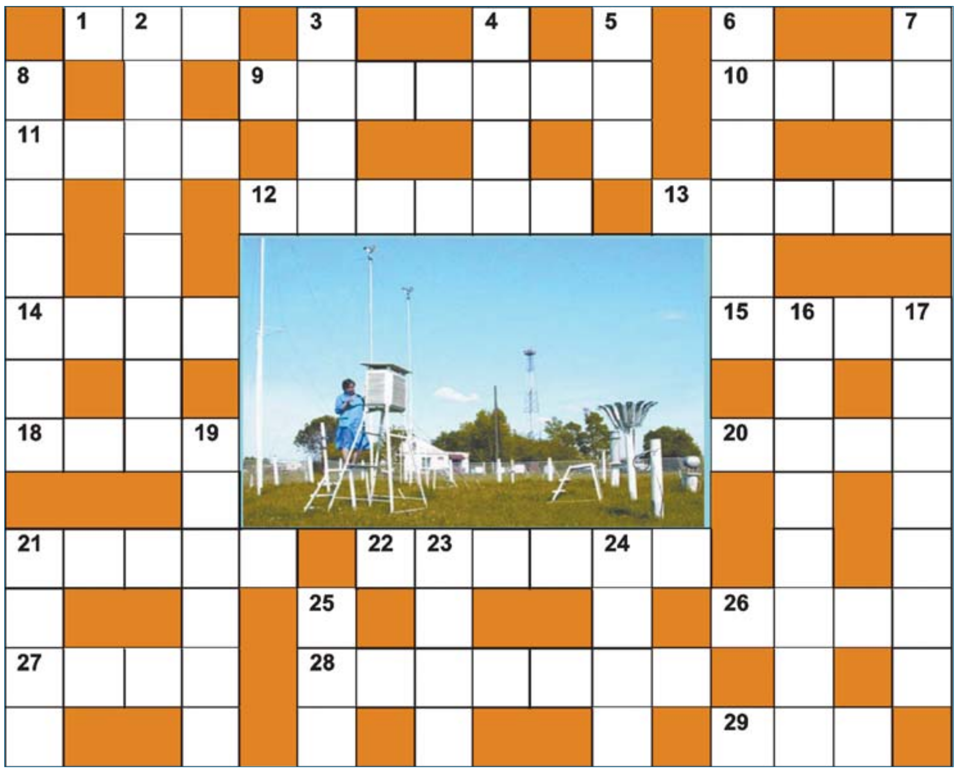

ПА ВЕРТЫКАЛІ: **2.** Спецыяліст па сіноптыцы. **3.** ... з гор — рыба з нор (прык.). **4.** На Рыгора (25 сакавіка) зіма ідзе ў ... (прык.). **5.** Бывае і такі год, што на дзень ... пагод (прык.). **6.** Буйны беларускі горад, дзе ў XIX стагоддзі вёў метэаралагічныя назіранні французскі медык, батанік Жан Жылібер. **7.** ... без снегу — лета без хлеба (прык.). **8.** Высокая ... — да добрага надвор'я, нізкая — да непагадзі (прыкм.). **16.** ... хавае пад сябе куранятак — да непагадзі (прыкм.). **17.** Тое, што і падворак. **19.** ... не ідзе ў лад (прык.). **21.** ... цярэбяцца і купаюцца — дождж будзе (прыкм.). **23.** Стадыя якога-небудзь працэсу. **24.** Рытмізаваная мова. **25.** Спічастая вяршыня гары.

Склаў Лявон ЦЕЛЕШ.
г. Дзяржынск.

Праверце, калі ласка, адказы:
Па гарызанталі: 1. Ост. 9. Надвор'е. 10. Рогі. 11. Ясна. 12. Зандаж. 13. Здоба. 14. Лета. 15. Акоп. 18. Арка. 20. Бард. 21. Кошка. 22. Жэнева. 26. Буер. 27. Ружа. 28. Ізабара. 29. Цар. **Па вертыкалі:** 2. Сіноптык. 3. Вада. 4. Мора. 5. Сем. 6. Гродна. 7. Зіма. 8. Вясёлка. 16. Квактуха. 17. Падвор'е. 19. Адклад. 21. Куры. 23. Этап. 24. Верш. 25. Пік.

СЁННЯ

Сонца

	Усход	Захад	Даўжыня дня
Мінск —	6.59	19.33	12.34
Віцебск —	6.48	19.24	12.36
Магілёў —	6.49	19.23	12.34
Гомель —	6.46	19.19	12.33
Гродна —	7.14	19.48	12.34
Брэст —	7.16	19.48	12.32

Месяц

Поўня 23.03—30.03.
Месяц у сузор'і Льва.

Імяніны

***Пр.** Івана, Рыгора, Сямёна, Уладзіміра.*
***К.** Марыі, Пракопа.*

Фота Надзеі НІКАЛАЕВАЙ.

ЗАЎТРА

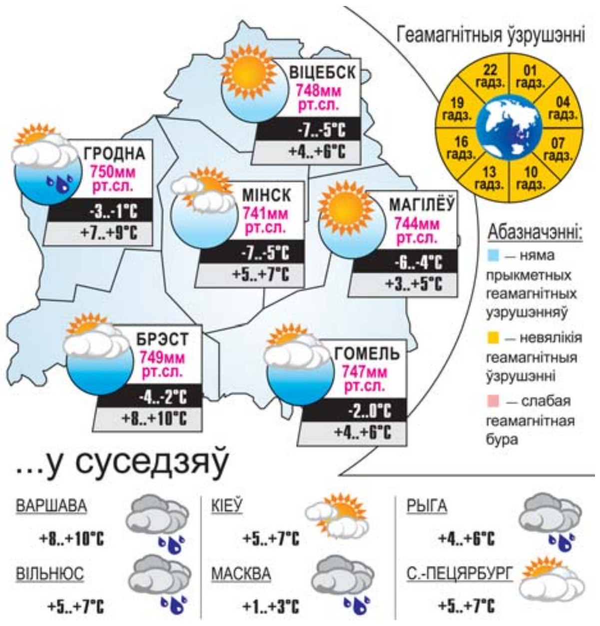

Даты	Падзеі	Людзі

25 САКАВІКА

421 год — дзень заснавання Венецыі — аднаго з найпрыгажэйшых гарадоў свету. Сёння Венецыя практычна адзіны горад, які захаваў нязменным сваё сярэднявечнае аблічча. Гістарычны цэнтр Венецыі размешчаны на 118 астравах Венецыянскай лагуны, падзеленых 150 каналамі і пратокамі, праз якія перакінута каля 400 мастоў. Астраўная Венецыя — марскі курорт, цэнтр міжнароднага турызму сусветнага значэння, месца правядзення міжнародных кінафестываляў, мастацкіх і архітэктурных выстаў. Унутрыгарадскія перавозкі ажыццяўляюцца на маторных суднах, гандолах, баржах. Ёсць і легенда, якая апавядае аб узнікненні гэтага горада. Згодна з ёй, роўна 1595 гадоў таму воды лагуны расступіліся, і паўстаў «горад неапісальнай прыгажосці». Але існуе і іншая, больш праўдападобная версія: жыхары навакольных берагоў перасяліліся на выспы лагуны ў надзеі схавацца ад іншаземных захопнікаў.

1717 год — нарадзіўся (мястэчка Дзятлава Навагрудскага ваяводства) Альбрэхт Радзівіл, дзяржаўны дзеяч ВКЛ. У 1768 годзе далучыўся да Барскай канфедэрацыі (якая была створана шляхтай Рэчы Паспалітай у крэпасці Бар на Падоллі 29 лютага 1768 года ў процівагу Слуцкай, Торуньскай і Радамскай канфедэрацыям для абароны знешняй і ўнутранай самастойнасці Рэчы Паспалітай ад ціску Расіі). У 1771 годзе распрацаваў план «вялікай дыверсіі», які прадугледжваў распаўсюджванне канфедэрацыі па ўсёй Беларусі, захоп галоўных замкаў, канцэнтрацыю войскаў у Бабруйску і наступны марш у Польшчу. Пасля ваенных няўдач выехаў у Сілезію, а затым у Італію. У 1777 годзе вярнуўся і памірыўся з каралём. Валодаў Глускам. Памёр пасля 1790 года.

1931 год — 85 гадоў таму нарадзіўся (вёска Забалоцце Ушацкага раёна) Віктар Сямёнавіч Буракоў, вучоны-фізік, акадэмік НАН Беларусі, доктар фізіка-матэматычных навук, прафесар, заслужаны дзеяч навукі і тэхнікі Беларусі. Аўтар больш як 300 навуковых прац, 11 вынаходніцтваў і патэнтаў, даследаванняў па квантавай электроніцы і спектраскапіі плазмы. Вучоным ажыццёўлена распрацоўка новых метадаў спектральнага аналізу і іх укараненне на прадпрыемствах нашай краіны. Лаўрэат Дзяржаўнай прэміі Беларусі (1974) за навуковыя дасягненні ў галіне фізікі.

Было сказана

Ніна МАЦЯШ, паэтэса:
«Адзіна праца і каханне
Ў жыцці апірышча і шчыт».

■ Надвор'е

ЦЯПЛЕЦЬ ПАЧНЕ НА НАСТУПНЫМ ТЫДНІ

А на выхадныя ўначы прагназуецца яшчэ да мінус 10-13 градусаў

Сёлета сакавік стаў даволі капрызным, калі ў першай палове месяца было на 3-8 градусаў больш за кліматычную норму, але ў мінулыя выхадныя тэмпературны фон склаў ужо на 1-3 градусы ніжэй за сярэднія шматгадовыя значэнні. Больш за тое, спецыялісты Белгідрамецэнтра прагназуюць, што сапраўды пацяплее толькі непасрэдна ў апошнія дні сакавіка.

А пакуль у пятніцу — воблачна з праясненнямі, пераважна без ападкаў, толькі месцамі па паўднёвым усходзе пройдзе невялікі снег. Максімальная тэмпература паветра ўдзень складзе 1-6 цяпла, а па паўднёва-заходніх раёнах — да плюс 8 градусаў.

У суботу да нас завітае зона павышанага атмасфернага ціску. У асобных раёнах чакаюцца туман, слабы галалёд, на дарогах галалёдзіца. З боку Заходняй Еўропы да нас прыйдзе малаактыўны фронт, які прынясе мокры снег і дождж. Уначы тэмпература паветра складзе мінус 2-9 градусаў, а пры праясненнях — да 10-13 марозу. Удзень чакаецца ад нуля да 7 цяпла, а па паўднёвым захадзе паветра прагрэецца да плюс 8-10 градусаў.

Кароткачасовыя ападкі (мокры снег і дождж) чакаюцца і ў ноч на нядзелю. Месцамі магчымы туман, слабы галалёд, на дарогах захаваецца галалёдзіца. Удзень будзе пераважна без ападкаў. Тэмпература паветра ўначы складзе ад мінус 6 да плюс 1 градуса, пры праясненнях — да 7-10 марозу, удзень чакаецца ад нуля да плюс 7 градусаў, а па паўднёвым захадзе — да 8-11 цяпла.

Паводле доўгатэрміновых прагнозаў, у пачатку наступнага тыдня на тэрыторыю краіны пачне паступаць больш цёплае паветра з Заходняй Еўропай. У панядзелак і аўторак у асобных раёнах пройдуць кароткачасовыя ападкі. Уначы і раніцай месцамі туман, слабы галалёд, на дарогах галалёдзіца. Тэмпература паветра ўначы складзе ад мінус 5 да плюс 2 градусаў, удзень чакаецца плюс 1-8 градусаў, па паўднёвым захадзе — 9-12 цяпла.

Сяргей КУРКАЧ. *kurkach@zviazda.by*

УСМІХНЕМСЯ

У любой рэчы на свеце ёсць хіба. У «Ламбарджыні», напрыклад, цяжка педалі валёнкамі націскаць.

— Ганна Сямёнаўна, я чула, што вы такі ажанілі свайго Вовачку! Ну, і як вам нявестка?

— І што я вам магу сказаць. Вышэйшая адукацыя, умее гатаваць, добрая праца, вельмі акуратная, шые, вяжа... Увогуле, гадзюка гадзюкай!

Суседзі Юлі знізу падумалі, што яе асабістае жыццё наладзілася, хоць яна проста купіла скакалку.

— У святы еду, а мой шэф п'яны дарогу пераходзіць.

— І што?

— Цяпер ведаю, што ў машын «Вольва» сістэма бяспекі сама машыну перад чалавекам спыняе, нягледзячы на цалкам выціснутую педаль газу.

Малюнак Аляксандра КАРШАКЕВІЧА.

ЗВЯЗДА БЕЛАРУСКАЯ ГАЗЕТА

ЗАСНАВАЛЬНІКІ: Савет Рэспублікі Нацыянальнага сходу Рэспублікі Беларусь, Палата прадстаўнікоў Нацыянальнага сходу Рэспублікі Беларусь, Савет Міністраў Рэспублікі Беларусь

РЭГІСТРАЦЫЙНАЕ ПАСВЕДЧАННЕ НУМАР 2 АД 17 ЛЮТАГА 2009 ГОДА, ВЫДАДЗЕНАЕ МІНІСТЭРСТВАМ ІНФАРМАЦЫІ РЭСПУБЛІКІ БЕЛАРУСЬ.

Дырэктар — галоўны рэдактар КАРЛЮКЕВІЧ Аляксандр Мікалаевіч.
РЭДАКЦЫЙНАЯ КАЛЕГІЯ: Н. ДРЫЛА, Н. КАРПЕНКА (першы намеснік галоўнага рэдактара), А. ЛЯЎКОВІЧ (першы намеснік дырэктара), М. ЛІТВІНАЎ (намеснік галоўнага рэдактара), В. МЯДЗВЕДЗЕВА (намеснік галоўнага рэдактара), А. КЛЯШЧУК, Н. РАСОЛЬКА, С. РАСОЛЬКА, А. СЛАНЕЎСКІ (намеснік галоўнага рэдактара), В. ЦЕЛЯШУК, Л. ЦІМОШЫК (намеснік галоўнага рэдактара).
Выдавец — Рэдакцыйна-выдавецкая ўстанова «Выдавецкі дом «Звязда».
НАШ АДРАС: 220013 г. Мінск, вул. Б. Хмяльніцкага, 10-а.
ТЭЛЕФОНЫ: прыёмнай – 287 19 19 (тэл./факс); аддзелаў: пісьмаў — 284 44 04, падпіскі і распаўсюджвання — 284 44 04, бухгалтэрыі: 287 18 81.
Аўтары апублікаваных матэрыялаў нясуць адказнасць за падбор і дакладнасць фактаў. Іх меркаванні не заўсёды супадаюць з меркаваннем рэдакцыі. Рэдакцыя па сваім меркаванні адбірае і публікуе адрасаваныя ёй пісьмы. Перадрук матэрыялаў, апублікаваных у «Звяздзе», толькі з дазволу рэдакцыі.

http://www.zviazda.by;
e-mail: info@zviazda.by,
(для зваротаў): zvarot@zviazda.by

ПРЫЁМ РЭКЛАМЫ тэл./факс: 287 17 79, e-mail: reklama@zviazda.by

Матэрыялы, пазначаныя гэтым значком, носяць рэкламны характар. Адказнасць за змест рэкламы нясуць рэкламадаўцы.

Газета аддрукавана ў Рэспубліканскім унітарным прадпрыемстве «Выдавецтва «Беларускі Дом друку». ЛП № 02330/106 ад 30.04.2004. 220013, Мінск, пр. Незалежнасці, 79. Выходзіць 5 разоў на тыдзень.

Тыраж 20.158. Індэкс 63850. Зак. № 1121.

Нумар падпісаны ў 19.30 24 сакавіка 2016 года.

М 1 2 3 4 5 6 7 8 9 10 11 12
П 1 2 3 4 5 6 7 8 9 10 11 12