Родная газета на роднай мове

ЗВЯЗДА

Выдаецца з 9 чэрвеня 1917 г.

22 КРАСАВІКА 2016 г. ПЯТНІЦА № 75 (28185) Кошт 2100 рублёў

БЕЛАРУСКАЯ ГАЗЕТА

Жанкі ёсць і ў нашых мясцінах…

СТАР. 13

А на дварэ то дождж, то снег…

СТАР. 16

Праграма тэлебачання на тыдзень

20 КАНАЛАЎ

ЛІЧБА ДНЯ

Br57 млрд

складзе, паводле папярэдніх падлікаў, бюджэт XXV Міжнароднага фестывалю мастацтваў «Славянскі базар у Віцебску». Сцэнарныя планы асноўных мерапрыемстваў ужо гатовы. Запланавана правесці іх больш за сотню. Асноўную долю складуць пазабюджэтныя паступленні — сродкі ад рэалізацыі білетаў, фінансы арганізацый-партнёраў і рэкламадаўцаў. Чарговы Міжнародны фестываль мастацтваў «Славянскі базар у Віцебску» пройдзе з 14 па 18 ліпеня (12-13 і 19-20 ліпеня будуць арганізаваны дадатковыя мерапрыемствы)

Курсы замежных валют, устаноўленыя НБ РБ з 22.04.2016 г.

Долар ЗША	19653,00 ▼
Еўра	22202,00 ▼
Рас. руб.	301,84 ▲
Укр. грыўня	774,73 ▼

ISSN 1990 - 763X

ЭКЗАМЕН, ЯКІ ТРЭБА ВЫТРЫМАЦЬ

Фота БЕЛТА.

Пасланне, з якім Прэзідэнт штогод звяртаецца да беларускага народа і Нацыянальнага сходу, кожны раз становіцца значнай падзеяй у жыцці краіны і грамадства, таму што ў ім кіраўнік дзяржавы расстаўляе прыярытэты бягучага моманту, абазначае праблемы, якія патрабуюць рашэння, ставіць задачы на найбліжэйшы час.

На пачатку свайго выступлення Аляксандр Лукашэнка канкрэтызаваў, што размова будзе аб мэтах самай блізкай перспектывы і канкрэтных задачах на гэты год. Пра доўгатэрміновую праграму стратэгіі развіцця краіны размова пойдзе на маючым адбыцца пятым Усебеларускім народным сходзе. Але менавіта гэтаму году надаецца асаблівае значэнне, бо з яго пачынаецца новы пяцігадовы этап развіцця. Ён павінен стаць пераломным у пераадоленні негатыўных тэндэнцый у эканамічнай сферы, падкрэсліў Прэзідэнт. І менавіта гэтай тэме была прысвечана асноўная частка сёлетняга Паслання. Аляксандр Лукашэнка адзначыў, што 2016 год стане сур'ёзным экзаменам для ўсіх галін улады і кіраўніцкіх структур, ён пакажа, хто на што здольны ў пераадоленні цяжкасцяў.

Сярод іншых асаблівасцяў года Прэзідэнт назваў правядзенне важнага палітычнага мерапрыемства — парламенцкіх выбараў. «Важнасць гэтай палітычнай кампаніі для краіны несумненная. Яна будзе экзаменам палітычнай культуры нашага грамадства», — сказаў Прэзідэнт.

ЯК ЗНІЗІЦЬ ЗАТРАТЫ НА ПРАДПРЫЕМСТВАХ?

«Усе рашэнні, якія датычацца эканомікі, сёлета канкрэтызаваны і прыняты. Іх проста трэба рэалізаваць. Прамым указаннем да дзеяння з'яўляецца Указ ад 23 лютага 2016 года №78. У ім вызначаны асноўныя напрамкі работы, вельмі дакладна распісана кожнаму, што і як рабіць. Спынюся на галоўным — на фактарах росту і рэзервах, якія могуць забяспечыць устойлівае развіццё», — сказаў кіраўнік дзяржавы.

Паводле слоў Аляксандра Лукашэнкі, першым з іх з'яўляецца зніжэнне ўсіх відаў затрат на вытворчасць і рэалізацыю прадукцыі. «Гэта стратэгічны напрамак павышэння канкурэнтаздольнасці эканомікі. Ён датычыцца кожнага рабочага месца, тэхналагічнага ўчастка, завода, сельгаспрадпрыемства, рэгіёна і галіны. Хачу асабліва падкрэсліць, што перад дзяржаўнымі органамі пастаўлена задача забяспечыць зніжэнне сабекошту не менш як на 25 працэнтаў. І яна павінна быць выканана», — адзначыў ён.

Прэзідэнт растлумачыў, што ў першую чаргу стаўку трэба рабіць на ўкараненне эфектыўных метадаў кіравання, выкарыстанне сучасных стандартаў якасці і тэхналагічных рэгламентаў. «Тут прамое даручэнне міністрам — значную долю зніжэння затрат трэба забяспечыць менавіта за кошт гэтых фактараў. Яшчэ раз прапрацуйце пытанне аб скарачэнні невытворчых расходаў, адмоўцеся ад тых капітальных укладанняў, якія ў найбліжэйшы час не дадуць аддачы», — канстатаваў Аляксандр Лукашэнка.

Істотным фактарам зніжэння сабекошту прадукцыі з'яўляецца адмова прадпрыемстваў і арганізацый ад нядобрасумленных пасярэднікаў, якія выкарыстоўваюць шэрыя схемы для накруткі цэн на сваю карысць пры пастаўках сыравіны, запчастак або камплектуючых дэталяў, асабліва з-за межаў краіны. «І я папрасіў бы адказных асоб ва ўрадзе, міністэрствах, кіраўнікоў, калі я гавару пра пасярэднікаў — не чакайце дадатковых указанняў і законапраектаў. Вы ведаеце, што такое пасярэдніцтва, дзе і як можна яго пазбегнуць», — заявіў ён.

«Апошнім часам нашы кампетэнтныя органы выявілі шэраг абуральных фактаў. Некаторыя кампаніі закуплялі за мяжой прадукцыю, потым праводзілі яе праз свае даччыныя фірмы і прадавалі беларускім прадпрыемствам у два-тры, а то і ў пяць разоў даражэй, і зноў грошы выводзілі ў афшоры або на падкантрольныя за межамі краіны кампаніі», — сказаў Аляксандр Лукашэнка.

Прэзідэнт падкрэсліў, звяртаючыся да віцэ-прэм'ера Міхаіла Русага і міністра сельскай гаспадаркі і харчавання Леаніда Зайца, што больш за ўсё гэта датычыцца аграпрамысловага сектара. «З аднаго боку, у прадпрыемстваў з-за гэтага значна ўзрастае сабекошт прадукцыі і зніжаюцца даходы. А з другога, з-за ўхілення ад выплаты падаткаў і вывяду капіталаў за мяжу церпяць дзяржаўны бюджэт і эканоміка ў цэлым», — канстатаваў ён.

Таксама кіраўнік дзяржавы заявіў, што рацыянальны і прагматычны падыход да фарміравання тарыфаў будзе забяспечаны ва ўсіх сферах, якія аказваюць паслугі насельніцтву нашай краіны.

Кіраўнік дзяржавы падкрэсліў, што ў гэтым годзе давядзецца «ўціснуцца» ўсім. «Так, як гэта мы зрабілі ў жыллёва-камунальнай сферы, забяспечыўшы баланс інтарэсаў насельніцтва і прадпрыемстваў», — канстатаваў ён.

НА КОЖНАЕ СКАРОЧАНАЕ МЕСЦА ПАВІННА БЫЦЬ СТВОРАНА НОВАЕ

«Для зніжэння затрат на вытворчасць не абысціся без аптымізацыі колькасці работнікаў. Гэта азначае, што на кожнае скарочанае месца павінна быць створана новае, больш прадукцыйнае. Задача няпростая. Патрэбны высокатэхналагічныя інвестыцыі і падрыхтоўка высокакваліфікаваных кадраў», — адзначыў кіраўнік дзяржавы.

«Я ўжо казаў, калі раптам на МАЗе, БелАЗе, МТЗ або іншых прадпрыемствах адбываецца аптымізацыя і вызваляецца энная колькасць работнікаў, то гэтых людзей кіраўнікі разам з мясцовымі органамі ўлады павінны працаўладкаваць на новым рабочым месцы, а не выкідваць на вуліцу. Я гэта кажу не першы раз, але спагнанне за гэта ў бягучым годзе будзе строгае. У гэтых пытаннях ураду, губернатарам, усёй вертыкалі ўлады неабходна працаваць на апярэджанне», — падкрэсліў Аляксандр Лукашэнка.

СТАР. 2-4

ЭКЗАМЕН, ЯКІ

(Працяг. Пачатак на 1-й стар.)

Прэзідэнт нагадаў, што задача штогод ствараць 50 тыс. новых рабочых месцаў з'яўляецца мінімальным патрабаваннем. «Падкрэсліваю, усяго толькі 50 тыс., нават не 100 тыс. і не мільён, як нам прапануюць. Каб стварыць мільён рабочых месцаў, трэба мець мільярды долараў. Гэта па-першае. Па-другое, трэба мець высокакваліфікаваных работнікаў; па-трэцяе, працоўныя месцы не патрэбны ўчарашняга дня, патрэбны працоўныя месцы заўтрашняга дня. А гэта значыць, што нам трэба стварыць за год або пяць гадоў, як прапануецца, новую эканоміку Беларусі, каб на гэтыя прадпрыемствы працаўладкаваць мільён чалавек», — растлумачыў ён.

«Памятайце — працоўныя месцы ствараюцца не для справаздач, а для людзей. І яшчэ адзін аспект праблемы. Пакуль ствараюцца новыя працоўныя месцы, неабходна забяспечыць умовы і для самазанятасці людзей. Сёння сітуацыя на рынку працы даволі зменлівая, і нам трэба хутка на гэта рэагаваць», — рэзюмаваў кіраўнік дзяржавы.

Звяртаючыся да старшынь аблвыканкамаў, Аляксандр Лукашэнка падкрэсліў, што мясцовыя органы ўлады павінны сканцэнтраваць намаганні на стварэнні неабходнай інфраструктуры для новых працоўных месцаў у малым бізнесе і ўмоў для яго росту. «Вы, губернатары, адказваеце за тое, каб малы бізнес развіваўся ў сярэдні і буйны. Калі вам хто-небудзь або што-небудзь перашкаджае, уносьце канкрэтныя прапановы», — канстатаваў Прэзідэнт.

ІНВЕСТАРЫ ХОЧУЦЬ ГУЛЯЦЬ ПА ПРАВІЛАХ

«Галоўны стымул для інвестыцый — гэта дакладныя і зразумелыя правілы і законы, якія выконваюць усе: як нашы айчынныя, так і замежныя інвестары. Але калі ў нас у эканоміцы ёсць такія законы, якія тармозяць працэс прыцягнення капіталаўкладанняў, то неабходна хутка рэагаваць і гібка адаптаваць іх да зменлівай рэальнай сітуацыі», — адзначыў беларускі лідар. У сувязі з гэтым ён даручыў ураду да 1 верасня прааналізаваць і сістэматызаваць інвестыцыйнае заканадаўства і ўнесці адпаведныя прапановы.

Аляксандр Лукашэнка пры гэтым назваў прынцыпы, якім павінна адпавядаць інвестыцыйная палітыка ў 2016 годзе. Гэта максімальнае прыцягненне прамых замежных інвестыцый, канцэнтрацыя ўкладанняў у актыўныя асноўныя сродкі (у перадавыя тэхналогіі, інфармацыйныя сістэмы, робататэхніку) і павышэнне аддачы ад укладзеных сродкаў за кошт эфектыўнасці кіравання праектамі.

«Сёлета для аднаўлення эканамічнага росту неабходна прыцягнуць не менш як $1,5 млрд прамых замежных інвестыцый на чыстай аснове, што дасць магчымасць замясціць адсутныя ўнутраныя рэсурсы знешнімі крыніцамі», — адзначыў кіраўнік дзяржавы.

Ён звярнуў увагу, што сёння ў свеце адным з найбуйнейшых інвестараў з'яўляецца Кітай. «Для Беларусі цяпер адкрыта крэдытная лінія на $8 млрд і абяцана пры асваенні мільярдаў долараў столькі, колькі трэба для краіны», — сказаў ён.

У супрацоўніцтве з міжнароднымі фінансавымі арганізацыямі закладзены вялікі інвестыцыйны патэнцыял. «Гэта адкрые дзверы для многіх буйных інвестараў. Асаблівай увагі патрабуе развіццё супрацоўніцтва з Міжнародным валютным фондам. Праграма з МВФ — гэта не панацэя, а індыкатар адкрытасці нашай эканомікі», — выказаў упэўненасць беларускі лідар.

Паводле слоў Аляксандра Лукашэнкі, размаўляць з МВФ беларускі бок павінен, абараняючы свае інтарэсы, «даказваючы, расказваючы, патрабуючы, каб нас разумелі на перагаворным працэсе».

Ён падкрэсліў, што цяпер Беларусь актыўна шукае новыя пункты росту эканомікі, якія дадуць устойлівую дынаміку яе развіцця. Кітайска-беларускі індустрыяльны парк павінен стаць такім пунктам. «Тут ствараецца пляцоўка для прыцягнення высокатэхналагічных і канкурэнтаздольных праектаў», — сказаў Аляксандр Лукашэнка.

Гаворачы аб праектах з Сусветным банкам, кіраўнік дзяржавы адзначыў: «Партфель праектаў Сусветнага банка для Беларусі — амаль $1 млрд. Гэта сродкі, якія ўжо можна выкарыстоўваць. Але з іх $600 млн да гэтага часу не задзейнічаны з-за непаваротлівасці дзяржаўных органаў — цуд!». Аляксандр Лукашэнка звярнуў увагу, што да канца года гэтыя пытанні павінны быць вырашаны.

Прэзідэнт запатрабаваў у самыя кароткія тэрміны ліквідаваць бюракратычныя бар'еры для ўключэння ў эканоміку краіны сродкаў міжнародных фінансавых арганізацый (МФА). Ён таксама даручыў ураду ў самыя кароткія тэрміны завяршыць спрашчэнне парадку заключэння міжнародных дагавораў.

ГАЛОЎНАЕ БАГАЦЦЕ — НАВУКА І ІНАВАЦЫІ

Прэзідэнт даручыў ураду да 1 ліпеня 2016 года забяспечыць падрыхтоўку дзяржаўнай праграмы інавацыйнага развіцця, у якой вызначыць усе ключавыя падыходы, прыярытэтныя напрамкі, першачарговыя задачы і інструменты для фарміравання эканомікі ведаў, — адзначыў Аляксандр Лукашэнка.

Паводле яго слоў, стратэгіяй развіцця Беларусі становіцца пераход на шлях інавацый. «І прычына не ў абмежаванасці мінеральна-сыравінных рэсурсаў. Трэнд у эканоміцы сёння зусім іншы: галоўнае багацце — гэта мазгі, навука, інавацыі, а не тое, што Гасподзь паклаў у зямлю», — заявіў Прэзідэнт.

Аляксандр Лукашэнка лічыць, што ў рэалізацыі інавацыйнай стратэгіі першае месца адводзіцца Нацыянальнай акадэміі навук і Парку высокіх тэхналогій. «Мы даўно абмяркоўвалі новы фармат работы Нацыянальнай акадэміі навук, стварэнне навуковай інавацыйна-вытворчай карпарацыі, арыентаванай на фарміраванне высокатэхналагічнага сектара на ўласнай даследчай і тэхналагічнай базе. Думаю, што сёння акадэмія можа інтэнсіўна развіваць касмічную дзейнасць, нана- і біяіндустрыю, робататэхніку», — сказаў кіраўнік дзяржавы. Ён падкрэсліў, што сумесна з ДКНТ і ПВТ Акадэмія навук павінна стаць рухаючай сілай тэхналагічнага развіцця нацыянальнай эканомікі.

Аляксандр Лукашэнка таксама адзначыў, што павышэнне эфектыўнасці інстытутаў інавацыйнага развіцця — НАН Беларусі, Парка высокіх тэхналогій, Кітайска-беларускага індустрыяльнага парка і тэхнапаркаў — павінна быць пастаянна ў полі зроку кіраўніцтва краіны, і перш за ўсё ўрада. «Ацэньваць іх дзейнасць трэба не па затратным прынцыпе, а па рэальнай аддачы ад капіталаўкладанняў у навуковую сферу, каб яна сапраўды працавала на ўздым краіны, а не на задавальненне асабістай цікаўнасці вучоных за дзяржаўны кошт», — заявіў Прэзідэнт.

Прарыўныя тэхналогіі, створаныя Нацыянальнай акадэміяй навук Беларусі, павінны неадкладна ўкараняцца ў практыку. «У нас заўсёды была праблема: вось мы, навукоўцы, вынайшлі, а вось яны — Сямашкі з прамысловасцю і Воўк, сяло, — браць не хочуць. Пытанне вырашана проста: за ўсё адказвае кіраўнік Акадэміі навук. Калі ён вызначыў, што гэта прарыўныя тэхналогіі створаны, перадаў на ўрад і паказаў або не ўказаў, хто будзе ў краіне рэалізоўваць, гэта павінна рэалізоўвацца імгненна, неадкладна, без усялякіх аргументаў і спрэчак. Калі не — даклад Прэзідэнту», — адзначыў Аляксандр Лукашэнка.

Нацыянальнай акадэміі навук і Парку высокіх тэхналогій Прэзідэнт адвёў вядучыя месцы ў рэалізацыі інавацыйнай стратэгіі.

Фота БЕЛТА.

СВАЯ СПРАВА — ПА ПРЫНЦЫПАХ СУМЛЕННАСЦІ

Аляксандр Лукашэнка гарантуе абарону правоў прадпрымальнікаў, якія сумленна вядуць сваю справу. «Дзяржава абараняе і будзе абараняць правы, уласнасць і годнасць усіх прадпрымальнікаў, якія сумленна вядуць сваю справу. Але мы маем права чакаць няўхільнага выканання законаў, «выхаду з цені» і адмовы ад нявыплаты падаткаў», — заявіў Аляксандр Лукашэнка.

Прэзідэнт звярнуў увагу, што паляпшэнне дзелавога асяроддзя — гэта пастаянны працэс. Станоўчыя вынікі ёсць і пацвярджаюцца міжнароднымі экспертамі. «У апошняй справаздачы Сусветнага банка «Вядзенне бізнесу — 2016» па паказчыку «Падаткаабкладанне» наша краіна заняла 63-е месца сярод амаль 200 дзяржаў, рушыўшы наперад за пяць гадоў на 126 пазіцый. Але мы не спыняемся на дасягнутым. Мэта — увайсці ў першую трыццатку краін па ўмовах вядзення бізнесу», — падкрэсліў кіраўнік дзяржавы.

«Што ў краіне перашкаджае займацца бізнесам? Усе крычалі, што дазвольны прынцып, дайце заяўны. Далі — калі ласка, ідзі, пішы заяву і займайся бізнесам. Але, калі нехта хоча займацца бізнесам ва ўласных інтарэсах і так, як ён лічыць патрэбным, не ўлічваючы наша заканадаўства, тады вам не месца работы ў Беларусі. Трэба спыніць гэту спрэчку, нікому яна не патрэбна, таму што маса бізнесменаў ні на што не крыўдзіцца, яны сёння зарэгістраваліся і працуюць сумленна. Галоўнае — выплаці падаткі. І можаш спакойна спаць, можаш не спаць — гэта тваё права. Але толькі аддай тое, што ты павінен аддаць дзяржаве, як і ва ўсім свеце», — заявіў Аляксандр Лукашэнка.

«Некаторыя кажуць — ах, некага там затрымалі, арыштавалі, заўтра нібы прыйдуць па іншых. Ну, вядома, прыйдуць, калі вы будзеце так працаваць, калі вы будзеце абдзіраць дзяржаву і не плаціць падаткаў. Пакажыце яшчэ адзін факт, за выключэннем выплаты падаткаў, па прычыне якога затрыманы хоць адзін прадпрымальнік або бізнесмен. Пакладзіце на стол такія факты — іх няма. І маліце Бога, што вы жывяце не ў Злучаных Штатах Амерыкі, — я звяртаюся да тых бізнесменаў і прадпрымальнікаў, якія гэта заяўляюць», — сказаў кіраўнік дзяржавы.

ДЭНАМІНАЦЫЯ — МАКРАЭКАНАМІЧНАЯ СТАБІЛЬНАСЦЬ КРАІНЫ

Урад і Нацыянальны банк правядзеннем дэнамінацыі падкрэсліваюць сваю рашучасць і здольнасць забяспечыць макраэканамічную стабільнасць у краіне, заявіў Прэзідэнт.

«Дэнамінацыя — гэта новы этап развіцця нацыянальнай грашовай сістэмы. Яна праводзіцца не толькі для зручнасці фінансавых разлікаў. Гэтым урад і Нацбанк падкрэсліваюць сваю рашучасць і здольнасць забяспечыць макраэканамічную стабільнасць у краіне. А значыць нізкую інфляцыю, нізкія працэнтныя стаўкі і аднаўленне эканамічнай актыўнасці», — адзначыў Аляксандр Лукашэнка.

«Скарыстайцеся гэтым этапам — этапам дэнамінацыі — і вырашыце пытанне і па стаўках, і па дэдаларызацыі краіны», — запатрабаваў кіраўнік дзяржавы.

Аляксандр Лукашэнка адзначыў, што макраэканамічная стабільнасць — гэта, перш за ўсё, нізкія цэны. «Каб іх захаваць, патрабую ад урада і Нацыянальнага банка забяспечыць раўнавагу плацежнага балансу і бюджэту. Плацежны баланс — гэта кашалёк нашай краіны. Ён фарміруецца за кошт устойлівага дадатнага сальда знешняга гандлю, росту экспарту, прыцягнення прамых замежных інвестыцый і дае магчымасць забяспечыць своечасовае пагашэнне знешніх абавязацельстваў», — сказаў беларускі лідар.

Асаблівая ўвага ў 2016 годзе павінна надавацца збалансаванаму выкананню бюджэту. «У гэтым годзе ўраду і мясцовым органам улады неабходна рэалізаваць кампенсавальныя меры падатковай палітыкі, накіраваныя як на аднаўленне даходаў бюджэту, так і на скарачэнне расходаў», — даручыў кіраўнік дзяржавы.

«Патрабуецца актывізаваць працэс дэдаларызацыі эканомікі, у гэтым плане нямала зроблена. Калі насельніцтва давярае сваёй валюце, захоўвае ў ёй зберажэнні, яно падтрымлівае нацыянальную эканоміку. Ужо шмат што зроблена для скарачэння выкарыстання замежнай валюты ў разліках на тэрыторыі краіны. Банкамі створаны прывабныя ўмовы, якія даюць магчымасць насельніцтву атрымліваць па сваіх укладах рэальны даход у рублях», — адзначыў Аляксандр Лукашэнка.

Пры гэтым кіраўнік дзяржавы акцэнтаваў увагу, што дэдаларызацыя немагчымая без змянення свядомасці, псіхалогіі людзей, якія прывыклі ўсё лічыць ва ўмоўных адзінках. «Трэба пачынаць у першую чаргу з дзяржаўных органаў. Варта ўжо сёлета прыняць усе неабходныя рашэнні, каб максімальна адмовіцца ад прывязкі ставак падаткаў, пошлін, арэнднай платы, тарыфаў да замежнай валюты і ўстанавіць іх выключна ў беларускіх рублях», — падкрэсліў Прэзідэнт.

Прэзідэнт запатрабаваў ад урада і Нацыянальнага банка забяспечыць раўнавагу плацежнага балансу і бюджэту.

ВЫКАРЫСТАЦЬ ПАТЭНЦЫЯЛ МАДЭРНІЗАЦЫІ І ІМПАРТАЗАМЯШЧЭННЯ

Аляксандр Лукашэнка даручыў ураду забяспечыць рэалізацыю патэнцыялу мадэрнізаваных прадпрыемстваў базавых галін прамысловасці. Прэзідэнт канстатаваў, што найбольш істотнае зніжэнне тэмпаў развіцця сёння дэманструе беларускі прамысловы комплекс. «Задача ўрада — забяспечыць рэалізацыю патэнцыялу мадэрнізаваных прадпрыемстваў базавых галін прамысловасці і паскоранае развіццё новых высокатэхналагічных сектараў», — падкрэсліў Аляксандр Лукашэнка.

Беларускі лідар засяродзіў увагу на тым, што ў свеце актыўна ідзе пераход да новай прамысловай палітыкі. «Дынаміку развіцця вызначаюць новыя сектары эканомікі, заснаваныя на IT, бія-, нанатэхналогіях. Традыцыйныя для рынку тавары фактычна атрымліваюць новае жыццё за кошт сучасных спажывецкіх якасцяў і інавацыйных рашэнняў. Гэтыя рэаліі і нам неабходна ўлічваць пры фарміраванні інвестыцыйных планаў», — адзначыў кіраўнік дзяржавы.

Ён падкрэсліў, што сельская гаспадарка — найважнейшая сфера дзейнасці, якая вызначае не толькі харчовую бяспеку і сацыяльную стабільнасць у грамадстве, але і экспартны патэнцыял краіны.

Ён нагадаў, што Указам №78 прадугледжана асаблівая персанальная адказнасць старшынь райвыканкамаў за паляпшэнне работы стратных сельскагаспадарчых арганізацый. «Яны перш за ўсё адказваюць за прадпрыемствы. Элементарнае навядзенне парадку, захаванне дысцыпліны і тэхналагічных патрабаванняў, зладжаная арганізацыя работ павінны даць сур'ёзны штуршок для пераадолення адставання»,— падкрэсліў беларускі лідар

Новае жыццё ў праблемныя прадпрыемствы неабходна ўдыхнуць за кошт інвестыцый і новых тэхналогій. «Асноўнай стратэгіяй развіцця і асновай дзяржаўных прадпрыемстваў павінны стаць эфектыўнасць і прыбытковасць. Кожнае праблемнае прадпрыемства неабходна разглядзець, зыходзячы з перспектыў яго дзейнасці. Але закрыццё прадпрыемстваў — гэта не перспектыва; размова ідзе аб ліквідацыі неэфектыўнай дзейнасці, а не прадпрыемстваў і калектываў. Гэта значыць, аб тым, каб удыхнуць у іх новае жыццё за кошт інвестыцый, новых тэхналогій, новых сістэм кіравання, новых вытворчасцяў», — адзначыў Аляксандр Лукашэнка.

Кіраўнік дзяржавы падкрэсліў, што калі нейкае прадпрыемства і будзе закрыта, то на яго месцы абавязкова

ТРЭБА ВЫТРЫМАЦЬ

павінна з'явіцца новае. «Каб людзі кожную раніцу мелі магчымасць пайсці на работу, сумленна ўкласці сваю працу, атрымаць зарплату і пракарміць сваю сям'ю. Вось адзінае патрабаванне», — падкрэсліў Прэзідэнт.

«Беларусь ужо не першы год займаецца імпартазамяшчэннем. Аднак цяпер гэтаму напрамку трэба надаць новы імпульс і сэнс. Сфер прымянення даволі шмат», — адзначыў Аляксандр Лукашэнка.

На яго думку, асноўным элементам дынамічнага імпартазамяшчэння з'яўляецца пашырэнне аб'ёмаў лакалізацыі вытворчасці на сумесных прадпрыемствах. «Маючы ў Беларусі вялікія зборачныя вытворчасці, мы да гэтага часу завозім камплектацыю з-за мяжы: крэслы, аддзелачныя матэрыялы, аўтамабільнае шкло, аўтакампаненты. А іх жа трэба рабіць у нас. Вось дзе ніша для нашых прадпрымальнікаў і напрамкі канкрэтнай работы эканамічнага штаба краіны», — сказаў Прэзідэнт.

Ён нагадаў, што ключавы параметр выніковасці работы ўрада ў гэтым напрамку вызначаны: прырост не менш як на $600 млн імпартазамяшчальнай прадукцыі штогод. «Усе рычагі для падтрымкі бізнесу, які займаецца вытворчасцю, у губернатараў ёсць — продаж маёмасці, якая не выкарыстоўваецца, здача яе ў арэнду па даступных цэнах і іншыя», — канстатаваў кіраўнік дзяржавы.

Пры гэтым ён падкрэсліў, што прадпрыемствы ўсе камерцыйныя пазыкі павінны браць самі, зыходзячы з бізнес-планаў, без дзяржгарантый. Аляксандр Лукашэнка нагадаў, што ў гэтым годзе падпісаны ўказ, які адкрывае шлях для беларускіх прадпрыемстваў на міжнародныя біржы. «Актыўней прапрацоўвайце гэтыя пытанні. Да канца года чакаю канкрэтных прапаноў», — заклікаў беларускі лідар. Паводле яго слоў, сістэма крэдытавання інвестыцыйных праектаў у Беларусі павінна быць выбудавана максімальна эфектыўна.

МІНГАНДЛЮ — РЭГУЛЯТАР УНУТРАНАГА РЫНКУ, ДЗЯРЖСТАНДАРТ КІРУЕ ЯКАСЦЮ

Магутны антыманапольны орган неабходна стварыць на базе Мінгандлю, заявіў Прэзідэнт. «Мы дамовіліся ўзмацніць ролю Міністэрства гандлю як рэгулятара на ўнутраным рынку. Займіцеся развіццём канкурэнцыі, стымуляваннем прадпрымальніцкай актыўнасці для стварэння камфортнага спажывецкага асяроддзя. На базе Мінгандлю неабходна стварыць магутны антыманапольны орган, які аб'яднае ў сабе функцыі падтрымкі добрасумленнай канкурэнцыі і недапушчэння злоўжыванняў з боку манапаліста\u0443. Гэта мэтавая задача, вырашэнне якой не дазволіць неабгрунтавана павышаць цэны», — сказаў Аляксандр Лукашэнка.

Яшчэ адзін напрамак, які, паводле слоў беларускага лідара, неабходна развіваць, — гэта самарэгуляванне ў гандлі, паляпшэнне прывабнасці гэтага віду дзейнасці ў малалікіх і аддаленых населеных пунктах. «Менавіта тут павінны больш актыўна працаваць не толькі арганізацыі Белкаапсаюза, але і прыватны бізнес, як буйныя гандлёвыя сеткі, так і індывідуальныя прадпрымальнікі. Неабходна пры гэтым прыняць меры па зблíжэнні айчынных вытворцаў і спажыўцоў», — адзначыў кіраўнік дзяржавы.

Увогуле, на думку Прэзідэнта, пакачыкам прафесіяналізму ў арганізацыі вытворчасці павінна стаць «дыктатура якасці».

«Якасць прадукцыі — гэта найважнейшы складнік канкурэнтаздольнасці. На кожным прадпрыемстве «дыктатура якасці» павінна стаць пакачыкам прафесіяналізму ў арганізацыі вытворчасці», — адзначыў Аляксандр Лукашэнка.

Паводле яго слоў, сёння асаблівая патрабавальнасць да кіраўніцтва прадпрыемстваў па ўкараненні сістэм кіравання якасцю. Галіновыя стандарты ніжэйшыя за найлепшыя сусветныя практыкі. «Работу па павышэнні перадавых методык у краіне павінен узначаліць Дзяржстандарт», — лічыць Прэзідэнт.

Таксама кіраўнік дзяржавы падкрэсліў, што адным з новых пунктаў росту эканомікі, якія дадуць устойлівую дынаміку яе развіцця, павінна стаць «зялёная» індустрыя. «Размова ідзе аб новых бяспечных стандартах якасці прадукцыі, што выпускаецца. Гэта аснова дыверсіфікацыі нашага экспарту для выхаду на рынкі развітых краін і інвестыцыі ў будучыню», — канстатаваў Аляксандр Лукашэнка.

У АСНОВЕ — КЛОПАТ АБ ЧАЛАВЕКУ

Аляксандр Лукашэнка даручыў выпрацаваць новыя крытэрыі аплаты працы работнікаў. «Трэба забяспечыць — і гэта самае галоўнае — гарантаванае дзяржавай прадастаўленне першага працоўнага месца выпускнікам устаноў адукацыі. Малады спецыяліст — будучыня любога прадпрыемства, — падкрэсліў Аляксандр Лукашэнка. — Пры гэтым вельмі правільна сёння ставяць пытанні ў настаўніцкім асяроддзі і навуковых арганізацыях.

Гэта ж ненармальна: такая разбежка ў зарплаце паміж маладым спецыялістам, які прыйшоў у аўдыторыю, і выкладчыкам, які працуе 20 гадоў і атрымлівае за выслугу, стаж і яшчэ нейкія бонусы. А малады спецыяліст атрымлівае ад яго ў заработнай плаце ў 5 разоў. Гэта нармальна? Не».

Кіраўнік дзяржавы лічыць, што зарплата павінна адпавядаць выкананай працы. «Вы хочаце сказаць, што моладзь сёння прыходзіць і працуе горш, чым тыя, хто па 20-30 гадоў стаіць ля станка? Маладыя людзі, прыходзячы на работу, выдаюць вынікі значна вышэйшыя, чым дарослыя кадры. Я не хачу сказаць, што яны дрэнныя. Мы няправільнымі карыстаемся крытэрыямі: малады — значыць, ты нічога не атрымліваеш; дарасцеш да старога — атрымаеш. Гэта няправільна. Трэба меркаваць па тым, як працуе чалавек, якая яго праца, што ён укладае ў сваю работу», — адзначыў Прэзідэнт.

Аляксандр Лукашэнка дадаў, што ўжо даручыў ураду неадкладна заняцца прапрацоўкай новых крытэрыяў аплаты працы ў гэтай сферы.

ПЕНСІЙНАЯ СІСТЭМА — ГЭТА НЕ ТОЛЬКІ ПАВЫШЭННЕ ПЕНСІЙНАГА ЎЗРОСТУ

У краіне не будуць змяншаць памеры пенсій, павялічваць падаткі на прадпрыемствы і сацыяльныя выплаты работнікаў у пенсійны фонд, заявіў Аляксандр Лукашэнка. «Галоўны пасыл — мы не маем намеру змяншаць памеры пенсій, таксама як і павялічваць падаткі на прадпрыемствы і сацыяльныя выплаты саміх працоўных у пенсійны фонд», — адзначыў беларускі лідар.

Паводле яго слоў, удасканаленне пенсійнай сістэмы — гэта не толькі павышэнне пенсійнага ўзросту. Што датычыцца прынцыпаў развіцця пенсійнай сістэмы, Прэзідэнт адзначыў: «Захоўваючы яе цяперашнюю салідарную аснову, размеркавальную, у далейшым мы будзем больш актыўна развіваць і іншыя формы, уключаючы накапляльную. Дарэчы, яна сёння рэалізуецца. І мы, гледзячы на Расію, Украіну, пераканаліся, што зрабілі абсалютна правільна, не нагнятаючы накапляльную сістэму».

«Мы далі права людзям — выбірайце. Калі вы хочаце накапляльную сістэму, разам з прадпрыемствамі накопліваце. Але мы захавалі аснову, каб людзі з голаду не паўміралі і кавалак хлеба мелі. Мы захавалі гэту дрэнную ў двукоссі салідарную сістэму», — падкрэсліў беларускі лідар.

Гаворачы аб тым, што будзе далей, Прэзідэнт растлумачыў: «Складуцца нармальныя ўмовы — мы будзем паводзіць сябе больш актыўна. Але людзі паступова прывыкнуць да гэтага. І тут ломка абсалютна недапушчальная чыста псіхалагічна».

«Будзем рухацца наперад з улікам рэальных працэсаў у эканоміцы і ў грамадскіх настроях, каб не дапусціць страт з-за інфляцыі або іншых негатыўных тэндэнцый», — рэзюмаваў Аляксандр Лукашэнка.

Паводле слоў Прэзідэнта, у павышэнні пенсійнага ўзросту няма ніякай надзвычайшчыны. «Сёлета асаблівы грамадскі рэзананс атрымалі пытанні ўдасканалення нашай пенсійнай сістэмы, — сказаў Аляксандр Лукашэнка. — Прымаючы рашэнне аб павышэнні пенсійнага ўзросту і пенсійнай рэформе, давайце прызнаем, што мы цягнемся ў хвасце падзей. Гэта даўно ўжо трэба было вырашыць. Таму тут ніякай надзвычайшчыны. І людзі спакойна гэта прынялі».

УМЕЛА АРГАНІЗАВАЦЬ СПРАВУ, А НЕ ПЛЫСЦІ ПА ЦЯЧЭННІ

Прэзідэнт адзначыў, што асаблівую актуальнасць набывае падрыхтоўка кіраўнікоў новай фармацыі, здольных адаптавацца да складанай абстаноўкі. «У цяперашняй сітуацыі неабходна вырашаць наступныя задачы.

Дзяржаўная кадравая палітыка павінна быць накіравана на рэалізацыю прыярытэтаў сацыяльна-эканамічнага развіцця і забяспечыць падрыхтоўку і расстаноўку кадраў, здольных адаптавацца эфектыўнае кіраванне галінамі эканомікі. Кіруючы склад павінен умела арганізаваць справу і весці за сабой людзей, а не плысці па цячэнні», — упэўнены кіраўнік дзяржавы. Пры гэтым беларускі лідар звярнуў увагу, што задача органаў улады — падтрымаць прафесійных і ініцыятыўных работнікаў, заахвочваць іх самастойнасць і высокую выніковасць.

Аляксандр Лукашэнка лічыць, што неабходна працягваць курс на амаладжэнне кадраў. «Трэба прадоўжыць курс на амаладжэнне, стварэнне эфектыўнага рэзерву, нарошчванне патэнцыялу кадраў. Важна іх максімальна хуткае прафесіянальнае станаўленне ў якасці сучасных антыкрызісных кіраўнікоў, здольных надаць новы імпульс у развіцці той ці іншай сферы дзейнасці», — звярнуў увагу Аляксандр Лукашэнка.

Пры гэтым, паводле слоў Прэзідэнта, на падрыхтоўку кадраў неабходна мабілізаваць усе існуючыя рэсурсы: адукацыйны, навуковы, адміністрацыйны. І асабліва — інтэлектуальны.

НА ПРЫНЦЫПАХ САЦЫЯЛЬНАЙ СПРАВЯДЛІВАСЦІ

«У цяперашніх умовах для дзяржавы вельмі няпроста прытрымлівацца сацыяльнай накіраванасці і прынцыпаў сацыяльнай справядлівасці. Але мы на гэтым стаім і будзем стаяць, нягледзячы на складанасці», — запэўніў Аляксандр Лукашэнка. «У маёй перадвыбарнай праграме ў ліку найважнейшых задач названа развіццё Беларусі як сацыяльнай дзяржавы, асноўны клопат якой — стварэнне ўмоў для раскрыцця чалавечага патэнцыялу, — адзначыў беларускі лідар. — Я выходжу з таго, што ўзровень цывілізаванасці і гуманнасці грамадства ў першую чаргу вызначаецца яго стаўленнем да дзяцей і старых».

«Што датычыцца задач у дэмаграфічнай сферы, то галоўнае застаецца нязменным: стварэнне ўмоў для росту насельніцтва краіны, — адзначыў беларускі лідар. — За дзесяцігоддзе з таго часу, як была прынята першая дзяржаўная праграма вырашэння дэмаграфічных праблем, мы атрымалі вынік, да якога імкнуліся: практычна сцісныты дэмаграфічныя нажніцы!

У 2015 годзе ўзровень нараджальнасці практычна зраўнаваўся з узроўнем смяротнасці, нарадзілася амаль 120 тыс. дзяцей. Такой нараджальнасці не было больш як 20 гадоў». За 10 гадоў дзіцячая смяротнасць у краіне знізілася амаль у 3 разы. Па гэтым паказчыку Беларусь выйшла на перадавыя пазіцыі ў свеце. «Гэта самы галоўны наш здабытак, калі жанчына нараджае і поўнасцю ўпэўнена ў тым, што дзіця будзе здаровае, — сказаў Прэзідэнт. — Радуе і тое, што павялічваецца памер беларускай сям'і, больш як 56 працэнтаў нованароджаных — гэта другія і наступныя дзеці. Гэта прарыў».

Паводле слоў кіраўніка дзяржавы, дэмаграфічныя праграмы даказалі сваю выніковасць, прадоўжыцца іх рэалізацыя ў поўным аб'ёме. Ужо задзейнічаны такі механізм падтрымкі сям'і, як мацярынскі капітал, а таксама дапамога ў вырашэнні жыллёвых праблем. «Мы і ў далейшым будзем перш за ўсё ўдзяляць увагу шматдзетным сем'ям у плане жылля», — дадаў ён.

«Інвестыцыі ў сям'ю — гэта інвестыцыі ў будучае развіццё, — падкрэсліў Аляксандр Лукашэнка. — Але сёння неабходна зрушыць акцэнты з эканамічнага складніка, які дастаткова важкі, на палітыку сямейнага дабрабыту, псіхалагічнай устойлівасці і стабільнасці. Што граху таіць, некаторыя сем'і, нарадзіўшы траіх-чацвярых дзяцей, гавораць — гэта Лукашэнкі дзеці, няхай ён імі займаецца. Не, дарагія мае, я гатовы падставіць плячо, але клопат аб дзецях праходзіць перш за ўсё праз сям'ю». Развіццё сямейнай інфраструктуры, стварэнне ўмоў для сямейнага адпачынку, культурна-масавых забаў, сумесных заняткаў спортам як у гарадской, так і ў сельскай мясцовасці — яшчэ адна немалаважная ўмова ў справе з'яднання сям'і, лічыць ён.

Паводле слоў Прэзідэнта, у паліклініках не павінна быць чэргаў. «Трэба завяршыць інфарматызацыю рабочых месцаў урачоў для ўкаранення тэхналогіі электроннага рэцэпта і пераходу на электронныя карткі пацыента». У забеспячэнні дабрабыту ўсіх слаёў насельніцтва асаблівую ролю адыгрывае дынамічнае развіццё аховы здароўя. Гэтая сфера з'яўляецца прыярытэтам беларускай дзяржавы, падкрэсліў Прэзідэнт.

«Разам з тым у медыцынскай сферы трэба зрабіць яшчэ вельмі шмат, — лічыць беларускі лідар. — У 2016 годзе трэба ўзмацніць прафілактыку захворванняў, паколькі хваробу прасцей папярэдзіць, чым лячыць. У насельніцтва неабходна сфарміраваць навыкі культуры здароўя, пачынаючы з ладу жыцця, правільнага харчавання, адмовы ад курэння і алкаголю».

Аляксандр Лукашэнка лічыць, што ў краіне трэба ўзмацніць маральнае і матэрыяльнае стымуляванне работнікаў, якія вядуць здаровы лад жыцця. «Кіраўнікам арганізацый сумесна з прафсаюзамі трэба больш шырока прымяняць метады маральнага і матэрыяльнага стымулявання работнікаў, якія вядуць здаровы лад жыцця і займаюцца фізічнай культурай і спортам, — лічыць Прэзідэнт. — Паколькі здаровая нацыя — аснова квітнеючай і моцнай дзяржавы, любой дзяржавы». «Здароўе чалавека залежыць ад многіх фактараў. Адзін з найважнейшых — фізічная культура і спорт», — упэўнены беларускі лідар.

Аляксандр Лукашэнка сказаў, што дзяржава і ў далейшым будзе клапаціцца аб інвалідах, ветэранах вайны. «Яшчэ адзін акцэнт, на якім павінны быць сканцэнтраваны намаганні ўрада, — аказанне сацыяльнай падтрымкі людзям з абмежаванымі магчымасцямі», — паставіў задачу кіраўнік дзяржавы.

«Мы заўсёды з асаблівай увагай ставіліся да патрэб ветэранаў Вялікай Айчыннай вайны і іншых войнаў. Мы раней, чым іншыя дзяржавы Усходняй Еўропы і СНД, вырашылі іх праблемы, у тым ліку самыя цяжкія — жыллёвыя, памятаючы аб іх бяспрыкладнай мужнасці і стойкасці.

Усе гэтыя гады мы праводзілі і будзем праводзіць меры па паляпшэнні якасці жыцця гэтых людзей», — падкрэсліў беларускі лідар.

УСКАЛЫХНУЦЬ НАСТАЎНІЦТВА

Прэзідэнт бачыць неабходнасць пераходу настаўнікаў у Беларусі да новых формаў работы. «Веды многіх выпускнікоў навучальных устаноў прымушаюць, на жаль, жадаць лепшага. Нямала гучыць прэтэнзій і наконт падручнікаў. Але самая галоўная праблема — гэта праблема настаўнікаў. Таму трэба зрабіць усё, каб выхаваць, «нарадзіць» калі хочаце, новага настаўніка», — заявіў Аляксандр Лукашэнка.

«Трэба ўскалыхнуць наша настаўніцтва, трэба прымусіць настаўніка, як раней, працаваць з сям'ёй, з вучнямі, як гэта было ў наш час, калі настаўнік такі ж час, як у школе, быў у сям'і свайго вучня. Давайце паглядзім, ці так гэта сёння. І колькі вы сустракаліся з настаўнікамі сваіх дзяцей у сябе дома, ці цікавіліся яны гэтым, ці жыве настаўнік праблемамі вучня? Не. Таму гэта наша галоўная задача. Усе астатнія — вырашальныя», — сказаў беларускі лідар.

Прэзідэнт таксама падкрэсліў, што сістэма адукацыі сёння патрабуе якаснага ўдасканалення. «Я не гавару пра нейкую рэформу, ломку, як у нас прывыклі гэта рабіць. Трэба рабіць наступны крок. Шчыра кажучы, я ўжо ўчора думаў аб тым, што мы сістэму адукацыі адрэфармавалі, удасканалілі і больш яе не трэба чапаць», — сказаў кіраўнік дзяржавы. Паводле яго слоў, у апошнія гады адбыўся неверагодны касмічны скачок у развіцці грамадства. Новыя тэхналогіі, інтэрнэт проста запалянілі ўвесь свет. «Нам ад гэтага адстаць нельга, перш за ўсё ў адукацыі», — сказаў Аляксандр Лукашэнка.

Прэзідэнт таксама адзначыў, што стаіць задача падрыхтоўкі і выпуску для школ, ССНУ і ВНУ сучаснай вучэбнай літаратуры на самым высокім узроўні. Прычым такое выданне павінна быць і ў электроннай версіі.

Выкладанне ў беларускіх ВНУ не арыентавана на вырашэнне сённяшніх задач, лічыць Аляксандр Лукашэнка. «Нам трэба часцей — і парламентарыям, і мне, і ўраду — бываць у нашых ВНУ, дзе рыхтуюць і перападрыхтоўваюць кадры. Няхай не крыўдзіцца на мяне кіраўнікі і выкладчыкі ВНУ, але выкладанне ў сваёй большасці не арыентавана на вырашэнне тых задач, пра якія мы сёння гаворым. Як былі жоўтыя канспекты, закасцянелыя веды, так яны і засталіся. Нам патрэбны новыя людзі з новымі ведамі. Гэта яшчэ больш важна, чым настаўнік у школе», — падкрэсліў Аляксандр Лукашэнка.

Кіраўнік дзяржавы адзначыў, што яшчэ адной важнай задачай застаецца падрыхтоўка і перападрыхтоўка спецыялістаў у адпаведнасці з патрэбамі эканомікі. «У сучасных умовах нельга дапусціць разрыву паміж навукова-тэхнічным узроўнем новай вытворчасці і кваліфікацыяй кадраў. І перападрыхтоўку кадраў трэба весці не ў інстытутах павышэння кваліфікацыі, а непасрэдна на вытворчасці, на тых участках, дзе будуць працаваць спецыялісты і кіраўнікі. Каб людзі бачылі новыя тэхналогіі, новыя ўзоры прадукцыі, новыя методыкі», — упэўнены Прэзідэнт.

ВЫСОКАЯ МІСІЯ КУЛЬТУРЫ

Аляксандр Лукашэнка нагадаў, што сярод асаблівасцяў 2016 года тое, што ён аб'яўлены Годам культуры. «Выклікана гэта тым, што культура, у шырокім сэнсе слова, павінна адыгрываць больш актыўную ролю ў з'яднанні народа вакол стваральных мэт, высокіх маральных прынцыпаў і нашых добрых традыцый. У бесперапынным глыбокім працэсе фарміравання працавітай, адукаванай, духоўна багатай і здаровай нацыі!» — упэўнены Прэзідэнт.

(Заканчэнне на 4-й стар.)

ЭКЗАМЕН, ЯКІ ТРЭБА ВЫТРЫМАЦЬ

(Заканчэнне. Пачатак на 1–3-й стар.)

Акцэнт будзе зроблены на мастацкай, творчай сферы. На думку кіраўніка дзяржавы, вялікую ўвагу трэба ўдзяляць і іншым напрамкам: культуры вытворчасці і земляробства, побыту і чалавечых адносін, добраўпарадкавання гарадоў і вёсак, беражлівага захавання гістарычнай спадчыны. «Усё гэта задачы Года культуры», — падкрэсліў Аляксандр Лукашэнка.

Кожны ўкладзены ў будаўніцтва і рэканструкцыю аб'ектаў культуры рубель павінен прыносіць карысць, заявіў Прэзідэнт. Ён адзначыў, што на рэалізацыю дзяржаўнай праграмы «Культура Беларусі» на 2016—2020 гады закладзены значныя сродкі рэспубліканскага і мясцовых бюджэтаў. «Урад і мясцовая ўлада абавязаны помніць, што кожны рубель, укладзены ў будаўніцтва і рэканструкцыю аб'ектаў культуры, павінен прыносіць карысць. Нясвіж і Мір, музей гісторыі Вялікай Айчыннай вайны — добрыя прыклады. Але што далей?» — сказаў беларускі лідар. Аляксандр Лукашэнка звярнуў увагу на неабходнасць сістэмных падыходаў у сферы культуры. «Калі будзе ўкаранёны сістэмны падыход да мадэрнізацыі ўстаноў культуры, маючых важнае рэспубліканскае значэнне?» — спытаў Прэзідэнт.

ГОДНА ВЫСТУПІЦЬ НА АЛІМПІЯДЗЕ

«Мы шмат чаго дабіліся ў развіцці спорту вышэйшых дасягненняў. У нас наперадзе галоўны экзамен чатырохгоддзя — Алімпіяда 2016 года. Для спартсменаў і трэнераў у цяперашніх няпростых умовах зроблена ўсё магчымае, каб яны змаглі паказаць у Рыа-дэ-Жанэйра высокія вынікі, — адзначыў Аляксандр Лукашэнка. — І народ Беларусі мае права чакаць ад іх дастойнага выступлення, якім можна будзе ганарыцца».

У ПАРЛАМЕНЦЕ ПАВІННЫ БЫЦЬ НАЙЛЕПШЫЯ ЛЮДЗІ КРАІНЫ

Абедзвюм палатам беларускага парламента важна забяспечыць пасля маючых адбыцца выбараў пераемнасць, заявіў Прэзідэнт. «Сёлета дэпутацкаму корпусу, я ўжо сказаў, трэба будзе трымаць сур'ёзную справаздачу перад выбаршчыкамі, асабліва тым з вас, хто прыме рашэнне ўдзельнічаць у парламенцкіх выбарах. Не ўтаю, што асобныя дэпутаты мяне просяць ужо аб падтрымцы на новы тэрмін. Гэта нармальна. І вы гэтага не саромейцеся, але помніце адно: вы ў гэтай зале, зыходзячы з нашага крытэрыю пераемнасці парламента, павінны вызначыцца, хто з вас хоча і можа працаваць у новым парламенце», — заявіў кіраўнік дзяржавы.

Ён падкрэсліў, што дэпутаты, выбраныя яшчэ раз у 2016 годзе, павінны навучыць парламенцкай рабоце навічкоў. «Таму давайце дамовімся: 30 працэнтаў прыкладна мы павінны выкрышталізаваць з нашага парламента і прасіць народ, каб ён падтрымаў нашу прапанову».

Акрамя таго, кіраўнік дзяржавы адзначыў: «Мы пойдзем да людзей з новымі кандыдатурамі, але гэта не павінны быць нейкія кішэнныя, губернатарскія або чые-небудзь дэпутаты. Гэта павінны быць найлепшыя людзі нашай краіны, таму што адразу ж — у першы перыяд дзейнасці парламента — мы ўбачым, наколькі якасны яго склад. І за гэта будуць несці адказнасць і тыя грамадскія арганізацыі, якія вылучаюць дэпутатаў, і перш за ўсё дзяржаўная ўлада».

«Спадзяюся, наш новы дэпутацкі корпус будзе мець высокую палітычную культуру, умець весці пастаянны дыялог з іншымі галінамі ўлады, грамадзянскім грамадствам, рэгіёнамі, жыхарамі, міжнароднай супольнасцю», — сказаў Прэзідэнт.

«Цяперашні склад парламента заслугоўвае добрай ацэнкі за дзелавы стыль, плённую заканадаўчую і міжнародную дзейнасць», — канстатаваў Аляксандр Лукашэнка.

Прэзідэнт таксама падкрэсліў, што для дэпутата Палаты прадстаўнікоў або члена Савета Рэспублікі не павінна быць неістотных праблем выбаршчыкаў. «З кожным пытаннем, паднятым у звароце жыхароў адпаведнай тэрыторыі, неабходна дайсці да сутнасці праблемы, прадметна разабрацца і аказаць садзейнічанне ў яе рашэнні. Менавіта такім шляхам заваёўваецца аўтарытэт і павага грамадзян. Аднак гэта зусім не значыць, што вы павінны вырашаць тыя праблемы, якія павінна вырашаць вертыкаль улады выканаўчай. Але вы людзі самыя актыўныя, людзі, якія бачаць гэтыя праблемы... Вы павінны іх паставіць перад адпаведнымі органамі для вырашэння, калі гэта не ваша кампетэнцыя», — сказаў кіраўнік дзяржавы.

ПЕРАД ТВАРАМ НОВЫХ ПАГРОЗ

Беларусь павінна быць гатова процістаяць міжнароднаму тэрарызму, жорстка і прынцыпова спыняць любыя яго праявы, узаемадзейнічаючы з іншымі дзяржавамі і ствараючы ўласную сістэму забеспячэння бяспекі, заявіў Прэзідэнт. «У апошнія гады сур'ёзна змянілася становішча ў свеце. Імклівa множыцца колькасць рэгіянальных канфліктаў, якія правакуюць маштабныя міграцыйныя крызісы. Узнікаюць цэлыя тэрарыстычныя квазідзяржавы, якія нясуць пагрозу для ўсёй сусветнай супольнасці. Нават паспяховая Еўропа сёння не можа адчуваць сябе ў бяспецы. Хваля тэрарызму літаральна захліснула многія краіны. Крывавыя падзеі ў Парыжы, Бруселі ўзрушылі ўвесь свет. Пагроза захоўваецца для іншых дзяржаў, пра што нельга забываць», — сказаў кіраўнік дзяржавы.

«Канструктыўны ўдзел у забеспячэнні бяспекі прымае ўсё беларускае грамадства, дэманструючы з'яднанасць перад тварам новых пагроз і разуменне мер, якія прымаюць сілавыя структуры», — таксама адзначыў Прэзідэнт.

«Выклікае трывогу і такая негатыўная сусветная тэндэнцыя, як новы этап халоднай вайны, які набірае абароты. Паказаўся прывід новых блокавых процістаянняў, якія падрываюць фундаментальныя асновы глабальнай і рэгіянальнай бяспекі. І гэта асабліва сумна ўсведамляць у год 75-годдзя пачатку Вялікай Айчыннай вайны», — адзначыў Аляксандр Лукашэнка.

У сучасных умовах асабліва важная абарона інфармацыйнай прасторы, лічыць Прэзідэнт. «Не сакрэт, што Беларусь «прастрэльваецца» рознымі інфармацыйнымі патокамі. Таму неабходна ўмела і сістэмна процістаяць негатыўным з'явам, настойліва праводзіць сваю лінію, абараняючы інтарэсы беларускага народа і дзяржавы. Паклёпу, розным інсінуацыям трэба даваць рашучы адпор», — сказаў кіраўнік дзяржавы.

Ён дадаў, што ў свой час існаваў выраз: «Да штыка прыраўняць пяро». «І, дарэчы, усе кіраўнікі найбуйнейшых сродкаў масавай інфармацыі некалі гэты штык насілі пры сабе. Але ці то штык затупіўся, ці то пяро страціл. Вось гэтую баявітасць і ўменне актыўна і прафесійна весці дыскусію, адстойваць канструктыўную пазіцыю сёння як ніколі важна ўзяць на ўзбраенне нашым газетам, часопісам, тэлеканалам і радыёперадачам не толькі рэспубліканскага ўзроўню, але і рэгіянальнага», — пераканаы Прэзідэнт.

«Сёння Беларусь — гэта апора бяспекі ў рэгіёне. У нас няма канфліктаў ні па рэлігійнай, ні па нацыянальнай прыкметах. Мы ніколі не стваралі і не ствараем праблем суседзям. І ніколі не будзем іх ствараць», — гарантаваў кіраўнік дзяржавы, дадаўшы, што шматвектарнасць знешняй палітыкі як была, так і застаецца асноўным прынцыпам Беларусі.

НА СКРЫЖАВАННІ МНОГІХ ШЛЯХОЎ

Пазіцыя ўрада па ініцыятыве спалучэння эканамічнага пояса Шаўковага шляху і Еўразійскага эканамічнага саюза павінна быць актыўнай, звярнуў увагу Прэзідэнт. Аляксандр Лукашэнка падкрэсліў: «Найважнейшым прыярытэтам быў і застаецца экспарт, яго рост і абавязкова дыверсіфікацыя». Сёння, канстатаваў Прэзідэнт, на традыцыйных рынках збыту айчыннай прадукцыі, у першую чаргу Расіі і Украіны, скараціўся платежаздольны попыт. У сувязі з гэтым Беларусь не можа проста чакаць, калі ён узрасце. Таму, растлумачыў Аляксандр Лукашэнка, пастаўлена задача дыверсіфікацыі беларускага экспарту.

«Гэтая задача пастаўлена нават не пазаўчора, мы яшчэ 5-7 гадоў таму загаварылі пра гэта. Тады плацежаздольнасць нашых рынкаў была нармальнай, але мы разумелі, што залежаць так моцна ад аднаго рынку збыту нельга — гэта прывядзе да бяды. Такая тэндэнцыя сёння вырысоўваецца», — заўважыў беларускі лідар.

«Ключавым фактарам у пашырэнні экспарту з'яўляецца забеспячэнне пакетнага прынцыпу продажаў — у комплексе з пасляпрадажным абслугоўваннем, аператыўным рамонтам, дадатковым сэрвісам. Без гэтага сёння на знешнія рынкі няма чаго нос соваць», — рэзюмаваў кіраўнік дзяржавы.

Фота БЕЛТА.

Пры гэтым Аляксандр Лукашэнка падкрэсліў, што Расійская Федэрацыя — гэта саюзніца і стратэгічны партнёр Беларусі. «Таму нам трэба дынамічна развіваць усебаковае супрацоўніцтва на міждзяржаўным і рэгіянальным узроўнях», — упэўнены Прэзідэнт.

«Прыкра слухаць з некаторых ангажаваных рупараў з Расіі, што ў нас ледзь не мяккая беларусізацыя, яшчэ штосьці тут адбываецца — траха не разварот. Не ведаю толькі, куды мы можам развярнуцца?» — задаўся рытарычным пытаннем кіраўнік беларускай дзяржавы. Ён лічыць, што «асобным сілам, структурам у Расіі трэба ўжо спыніць гэту цягамоціну». «Куды нам разварочвацца? Мы былі і ёсць браты, — прадоўжыў Аляксандр Лукашэнка. — Гэта гістарычна, стагоддзямі прадвызначана».

У той жа час кіраўнік дзяржавы падкрэсліў, што ў Расіі павінны разумець, што беларусы не будуць хлопчыкамі на пабягушках. Беларусь — самастойная суверэнная дзяржава, вобразна кажучы, якая жыве з Расіяй у адным доме, але мае сваю кватэру. Аляксандр Лукашэнка нагадаў, што гэта і словы цяперашняга Прэзідэнта Расіі, які гатовы на гэтым будаваць адносіны з Беларуссю. У сувязі з гэтым беларускі лідар зноў выказаў недаўменне наконт таго, што некаторыя, у тым ліку праўладныя рупары, зацыкліваюцца на іншым, даходзячы да паклёпу. «Трэба гэта завяршаць, гэта да дабра не прыводзіць», — перасцярог кіраўнік беларускай дзяржавы.

Беларусь і Расія поплеч развіваюць Саюзную дзяржаву, а цяпер і ЕАЭС. Аляксандр Лукашэнка заклікаў расійскіх партнёраў прытрымлівацца выпрацаваных прынцыпаў. Напрыклад, дамоўленасці аб тым, што на тэрыторыі дзвюх краін не будуць ствараць альтэрнатыўныя вытворчасці. Прэзідэнт нагадаў аб прэтэнзіях расійскага боку наконт таго, што Беларусь нібыта адмовілася прадаваць МЗКЦ, і аб прапановах наладзіць аналагічную вытворчасць на КамАЗе. Кіраўнік дзяржавы расказаў, што на апошніх перамовах з кіраўніцтвам Расіі адзначаў: «Хочаце купіць — купляйце, калі ваш інтарэс». Але звяртаў увагу, што і ў Беларусі ёсць свой інтарэс у Расіі — у здабычы на яе тэрыторыі нафты. Аднак дамоўленасці па гэтым пытанні так пакуль і не дасягнуты, канстатаваў Прэзідэнт.

Гаворачы пра супрацоўніцтва з суседнімі краінамі, Прэзідэнт згадаў пра негатыўныя тэндэнцыі ў Садружнасці Незалежных Дзяржаў: колькасць яе членаў скарачаецца, адносіны паміж некаторымі краінамі абвастраюцца, аб чым сведчыць нядаўні канфлікт паміж Азербайджанам і Арменіяй. Гучаць прапановы нават скасаваць СНД.

«Падзяляючы меркаванне аб безумоўнай неабходнасці мадэрнізацыі Садружнасці, Беларусь лічыць патрэбным захаваць яе як міжнародную арганізацыю», — падкрэсліў Аляксандр Лукашэнка. Прэзідэнт растлумачыў, што Беларусь бачыць задачу мадэрнізацыі ў тым, каб зрабіць СНД больш моцнай і прывабнай для дзяржаў-удзельніц, адаптаваць яе да сучасных рэалій.

У рэалізацыі курсу на шматвектарнасць знешняй палітыкі важную ролю адыгрывае ўсебаковае стратэгічнае партнёрства Беларусі з Вялікім Кітаем. Цяпер на парадку дня выкананне шэрагу ўзаемавыгадных дамоўленасцяў і канкрэтных праектаў, нагадаў Прэзідэнт.

Закранаючы адносіны і дыялог з Захадам, Аляксандр Лукашэнка падкрэсліў, што яны павінны быць раўнапраўнымі. «У супрацоўніцтве з Захадам нас цікавяць перш за ўсё інвестыцыі, трансфер тэхналогій, стварэнне перадавых сумесных вытворчасцяў, удзел беларускіх кампаній у міжнародных вытворчых ланцужках», — сказаў Прэзідэнт.

Прынцыпова важна не дапусціць з'яўлення новых раздзяляльных ліній у Еўрапейскім рэгіёне, каб узаемаадносіны ЕС і ЕАЭС мелі не ўзаемавыключальны, а ўзаемадапаўняльны характар, падкрэсліў Аляксандр Лукашэнка. Прэзідэнт нагадаў, што ў гісторыі Беларусі мела негатыўных прыкладаў, калі яна была ў эпіцэнтры такога падзелу. Таму для краіны, якая, калі што здарыцца, можа зноў стаць такой раздзяляльнай лініяй, гэта не проста палітычная трасканя, рэзюмаваў кіраўнік дзяржавы.

Кіраўнік дзяржавы з задавальненнем адзначыў сур'ёзны перелом у адносінах Беларусі з Захадам. «Не «загаварыць» бы гэты нармальны працэс. І Захад павінен гэта разумець, і мы, што калі страцім тэмпы нашых адносін, то станем нецікавымі адно аднаму», — перасцерагае Аляксандр Лукашэнка.

Прэзідэнт пераканаы, што асноваю павінна служыць развіццё адносін у гандлёва-эканамічнай сферы, гэта заўсёды садзейнічала збліжэнню дзяржаў і народаў. Канструктыўнае разнапланавае супрацоўніцтва з Еўрапейскім саюзам поўнасцю адпавядае нацыянальным інтарэсам Беларусі. Гэта ж датычыцца і развіцця гандлёва-эканамічных сувязяў і актывізацыі дыялогу са Злучанымі Штатамі Амерыкі.

ЗАХАВАЦЬ ГАЛОЎНЫЯ ЗДАБЫТКІ

«Наша краіна асабліва зацікаўлена ў стварэнні ўсеабдымнай і справядлівай сістэмы забеспячэння бяспекі шырокага і, на жаль, выбухованебяспечнага Еўразійскага рэгіёна», — сказаў кіраўнік дзяржавы. У сувязі з гэтым, паводле яго слоў, Беларусь прымае меры і на ўзроўні міждзяржаўнага ўзаемадзеяння, і ва ўмацаванні абароннага патэнцыялу сваёй краіны. «Мы не бразгаем нейкай зброяй. Не. Мы сур'ёзна і адкрыта гаворым аб тым, што ствараем сучасны абаронны комплекс нашай краіны. Дарэчы, частка рэгіянальнай абароннай сістэмы Беларусі і Расіі — на заходнім напрамку, у аснове якога беларуская армія», — дадаў ён.

У глабальным маштабе гэтай мэце служыць Арганізацыя Дагавора аб калектыўнай бяспецы, адзначыў Прэзідэнт. Павышэнне боегатоўнасці Калектыўных сіл аператыўнага рэагавання дае магчымасць процістаяць такім выклікам, як міжнародны тэрарызм, наркатрафік, незаконная міграцыя і арганізаваная злачыннасць.

Аляксандр Лукашэнка канстатаваў, што Беларусь, з улікам абвастрэння сітуацыі ў далёкім і блізкім замежжы, вымушана нарошчваць свой абаронны патэнцыял, каб не аказацца безабаронным аб'ектам лакальнага ваеннага канфлікту. Значнай вяхой у павышэнні абараназдольнасці ён назваў прыняцце ў гэтым годзе новай рэдакцыі Ваеннай дактрыны беларускай дзяржавы. «У ёй дакладна вызначаны міралюбівы характар нашай знешняй палітыкі. Разам з тым у дакументе падкрэслена, што для абароны сваёй краіны ў выпадку вычарпання мер неваеннага характару мы гатовы да прымянення ваеннай сілы як супраць знешняй агрэсіі, так і для нейтралізацыі ўнутранага ўзброенага канфлікту», — заўважыў Прэзідэнт. «Галоўная задача ўсіх сілавых структур — забяспечваць недатыкальнасць нашай Радзімы, яе тэрытарыяльную цэласнасць і канстытуцыйны парадак, пастаянна падтрымліваць спакойную абстаноўку, неабходную для ўстойлівага развіцця краіны і мірнага жыцця людзей», — рэзюмаваў Аляксандр Лукашэнка.

«Няма больш высокай кошту нас... (гэта Украіна паказала і іншыя дзяржавы, цяпер асабліва — Сірыя), чым мір і бяспека», — сказаў Прэзідэнт.

«Калі на галаву сыплюцца бомбы, калі ў грамадстве разлад, калі адзін на аднаго пайшлі з кулямётамі і гранатамі, калі чалавек не можа жыць на сваёй зямлі, — пра што можа ісці размова? Пра дэмаграфічныя нажніцы? Хто будзе ў такі час нараджаць?» — адзначыў Аляксандр Лукашэнка. Менавіта з гэтай прычыны, як лічыць кіраўнік дзяржавы, неабходна ўсё ж падкрэсліваць, што мір, бяспека, абараназдольнасць — гэта вельмі важна. Прэзідэнт заклікаў гаварыць аб гэтым, не саромеючыся крытыкаў.

«Усё астатняе мы знойдзем, купім. Гэта другараднае», — падкрэсліў кіраўнік дзяржавы. Ён дадаў, што ні ў якое параўнанне з «бяспекай і мірам на гэтым кавалку зямлі, дзе жывуць беларусы», гэта не ідзе.

«Ад таго, наколькі эфектыўна мы зможам адстаяць свой суверэнітэт, не дапусціць пранікнення да нас хаосу і гвалту звонку, пазбегнуць памылак суседзяў, залежыць будучыня нашай Беларусі. Мы проста абавязаны зберагчы галоўны здабытак — мір, стабільнасць, міжнацыянальную, міжканфесійную згоду, адкрытасць да супрацоўніцтва», — рэзюмаваў Аляксандр Лукашэнка.

Паводле БЕЛТА.

■ Пытанне — адказ

Працоўныя пенсіі могуць вырасці ў другім паўгоддзі

Прэзідэнт адказаў на пытанні парламентарыяў

Традыцыйна пасля звароту кіраўніка дзяржавы з Пасланнем дэпутаты Палаты прадстаўнікоў і члены Савета Рэспублікі змаглі задаць Прэзідэнту пытанні, якія хвалююць і іх саміх, і выбаршчыкаў.

Фота БЕЛТА.

Галіна ФІЛІПОВІЧ, дэпутат ад Светлагорскай выбарчай акругі №46, звярнулася з просьбай падтрымаць ідэю стварэння грамадскай арганізацыі абаронцаў памяці і праўды пра Вялікую Айчынную вайну. Дэпутат паведаміла, што гэтая арганізацыя працягне працу па доглядзе месцаў пахавання палеглых воінаў, па захаванні багатага вопыту ваенна-патрыятычнага выхавання новага пакалення. Аляксандр Лукашэнка звярнуў увагу, што гэтай працай у нашай краіне займаюцца многія маладзёжныя, грамадска-палітычныя аб'яднанні, дзяржаўныя органы і рэлігійныя дзеячы. Аднак калі пытанне стаіць настолькі глабальна і для яго вырашэння неабходна вылучыць асобную арганізацыю, гэта можна зрабіць, паколькі яе стварэнне не забаронена беларускім заканадаўствам. «Калі яна з'явіцца, будзем яе падтрымліваць, таму што вы будзеце займацца святой справай — не бурыць помнікі, а даглядаць іх, не прыніжаць памяць пра тыя часы, як гэта навокал робіцца, а захоўваць праўду аб мінулай вайне, — заявіў Прэзідэнт. — Давайце будзем дзейнічаць у гэтым кірунку, калі ёсць неабходнасць».

Ніна КАСЦЯН, член Савета Рэспублікі ад Магілёўскай вобласці (вылучана ад Глускага, Бабруйскага раёнаў і Бабруйска), спытала Прэзідэнта пра магчымасць вывучэння рэлігіі ў школе. Аляксандр Лукашэнка заявіў, што тут трэба быць вельмі асцярожнымі. «Я гэтага рабіць не буду, як бы гэта ні крыўдна было каму-небудзь пачуць, па многіх прычынах, — сказаў кіраўнік дзяржавы. — Дай Бог іншым краінам, у тым ліку Расіі, мець такую талерантнасць, такія ўзаемаадносіны паміж рэлігіямі, як у Беларусі». Аляксандр Лукашэнка перакананы, што наша краіна з'яўляецца ўзорам у гэтым плане, таму не варта рабіць нейкія крокі, каб актуалізаваць далікатнае пытанне міжрэлігійных узаемаадносін, асабліва сярод школьнікаў. «Нам не трэба без асаблівай патрэбы лезці ў гэтыя тонкія пытанні», — упэўнены Прэзідэнт.

Дэпутат ад Пухавіцкай выбарчай акругі №65 Валерый ГАЙДУКЕВІЧ звярнуўся да Прэзідэнта з просьбай дапамагчы вырашыць жыллёвыя праблемы ветэранам вайны ў Афганістане. Так, некаторыя ветэраны Афганскай вайны (іх каля 60 чалавек) не паспелі скарыстацца льготай у будаўніцтве жылля. Кіраўнік дзяржавы даў даручэнне, каб гэтае пытанне дэталёва вывучылі і па выніках далажылі яму. Аляксандр Лукашэнка падкрэсліў, што неабходна падумаць пра тое, які з варыянтаў будаўніцтва жылля выбраць для вырашэння жыллёвай праблемы воінаў-афганцаў.

Ігар СТАНКЕВІЧ, дэпутат ад Магілёўскай-Прамысловай выбарчай акругі №87, спытаў у Прэзідэнта пра павышэнне працоўных пенсій. Кіраўнік дзяржавы паведаміў, што ў другім паўгоддзі будуць прыкладзены ўсе намаганні, каб зрабіць гэта.

Надзея ЮШКЕВІЧ.
yushkevich@zviazda.by

■ Слова дыпламатам

«САЦЫЯЛЬНА-ЭКАНАМІЧНУЮ МАДЭЛЬ ВАШАЙ КРАІНЫ ЛІЧАЦЬ УЗОРНАЙ»

У Авальнай зале, акрамя парламентарыяў, прадстаўнікоў урада, кіраўнікоў вядучых грамадскіх арганізацый і аб'яднанняў, былі і дыпламаты. Карэспандэнт «Звязды» папрасіла іх падзяліцца сваімі думкамі пра ролю Паслання ў жыцці дзяржавы.

ЦУЙ Цымін, Надзвычайны і Паўнамоцны Пасол Кітайскай Народнай Рэспублікі:

— Беларусь — ледзь не адзіны «востраў стабільнасці» ў сваёй частцы Еўропы. Цяпер стаіць важная задача па вырашэнні эканамічных праблем. Думаю, будуць новыя тактыкі і стратэгіі, аднак упэўнены, эканамічныя складанасці ў Беларусі — гэта часовая з'ява. У краіны ёсць свой добры вопыт эканамічнага будаўніцтва.

Сёння кітайска-беларускія адносіны развіваюцца, яны самыя лепшыя за ўсю гісторыю двухбаковых стасункаў. Будаўніцтва эканамічнага пояса Шаўковага шляху выяўляе агульныя інтарэсы нашых краін. Мы высока цэнім Беларусь, якая адыгрывае важную ролю ў стабільнасці рэгіёна. Мне думаецца, што цяпер нам трэба будаваць агульную бяспеку. Сёння ніводная краіна не можа адчуваць сябе бяспечна, будучы адзінокай: трэба трымацца разам, кіруючыся прынцыпам павагі да суверэнітэту.

Велька КАВАЧАВІЧ, Надзвычайны і Паўнамоцны Пасол Сербіі:

— Пасланне Прэзідэнта мае велізарнае значэнне для Беларусі, для беларускага народа. Словы Прэзідэнта важныя не толькі для Беларусі, яны маюць і міжнароднае значэнне. Думаю, пасля выступлення будуць зроблены канкрэтныя крокі для далейшага развіцця дзяржавы. Скажу, што сацыяльная палітыка Беларусі — адна з найлепшых. Гэта не толькі мая думка, гэта меркаванне кіраўніцтва Сербіі, погляд сербаў. Нават у сусветна вядомай Лонданскай эканамічнай школе сацыяльна-эканамічную мадэль Беларусі лічаць узорнай. Такую мадэль патрэбна вывучаць.

Ергалі БУЛЕГЕНАЎ, Надзвычайны і Паўнамоцны Пасол Казахстана:

— Штогадовыя пасланні падводзяць вынікі мінулага года і вызначаюць прыярытэты на найбліжэйшую перспектыву. Улічваючы сённяшнія рэаліі, Пасланне Прэзідэнта мае асаблівае значэнне. У нашай краіне кіраўнік дзяржавы таксама выступае з пасланнямі, гэта традыцыя.

Мустафа РАШЭД, кіраўнік прадстаўніцтва Дзіцячага фонду ААН (ЮНІСЕФ) у Беларусі:

— Па гэтым Пасланні я, як прадстаўнік Дзіцячага фонду ААН, бачу, што краіна працягвае свой бліскучы шлях у сацыяльным кірунку. Я быў на інаўгурацыйным выступленні Прэзідэнта, прыемна канстатаваць, што для яго і цяпер важнымі застаюцца агучаныя тады прыярытэты. Безумоўна, гэта патрабуе шмат сродкаў, але для нас вельмі важна, што сацыяльнай палітыцы надаецца вялікая ўвага. У параўнанні з іншымі краінамі Усходняй Еўропы гэта сфера ў Беларусі вельмі добра развіта.

Надзея ЮШКЕВІЧ.
yushkevich@zviazda.by

■ Меркаванні

ПУНКТ АДЛІКУ ДЛЯ ДАЛЕЙШАЙ РАБОТЫ

Пасланне Прэзідэнта беларускаму народу і Нацыянальнаму сходу закранула ўсе сферы жыцця краіны і грамадства. Паранейшаму наша дзяржава будзе прытрымлівацца сацыяльнага кірунку, але трэба вырашыць і шэраг эканамічных праблем. Тым, што найбольш уразіла, закранула, са «Звяздой» падзяліліся парламентарыі.

Наталля ГУЙВІК, дэпутат ад Полацкай выбарчай акругі №28, член Пастаяннай камісіі Палаты прадстаўнікоў па заканадаўстве:

— У першую чаргу я адзначыла б атмасферу, якая сёння была ў Авальнай зале, — вельмі шчырая, даверлівая. Дэпутаты пачулі не толькі мэты і задачы, пастаўленыя на наступны год перад Палатай прадстаўнікоў, — адбыўся канструктыўны дыялог паміж Прэзідэнтам і парламентарыямі.

Мэты і задачы былі пастаўлены на год наперад. Безумоўна, як сказаў Прэзідэнт, гэта сур'ёзны экзамен для ўсіх структур улады: год будзе складаны. Будучыя ж парламенцкія выбары стануць экзаменам палітычнай культуры насельніцтва.

У сваім Пасланні Прэзідэнт, натуральна, закрануў усе галіны. Радуе тое, што наша дзяржава, як і раней, мае сацыяльную скіраванасць. Прэзідэнт праяўляе велізарны клопат пра малазабяспечаных грамадзян, шматдзетныя сем'і, інвалідаў, старых, дзяцей. Больш за ўсё мяне закрануў той тэзіс, што несправядліва, калі маладыя спецыялісты атрымліваюць нізкую заработную плату ў параўнанні з тымі, хто адпрацаваў 20 і больш гадоў, амаль у пяць разоў меншую! Гэтую несправядлівасць трэба ліквідаваць, даручыўшы ўраду сёлета распрацаваць новую сістэму аплаты працы для маладых спецыялістаў.

Безумоўна, было вельмі прыемна, калі Прэзідэнт даў высокую ацэнку працы дэпутатаў Палаты прадстаўнікоў пятага склікання. Пры гэтым ён звярнуў увагу: расслабляцца нельга, напярэдадзе парламенцкія выбары, дэпутатам трэба будзе даць справаздачу сваім выбаршчыкам.

Віктар ВАЛЮШЫЦКІ, дэпутат ад Брэсцкай-Заходняй выбарчай акругі №1, старшыня Пастаяннай камісіі Палаты прадстаўнікоў па эканамічнай палітыцы:

— Асноўны акцэнт быў зроблены, безумоўна, на пытаннях, звязаных з эфектыўнасцю вытворчасці і скарачэннем выдаткаў. Другая пазіцыя — гэта стварэнне новых працоўных месцаў, асабліва ў сельскай мясцовасці і на тых вытворчасцях, якія сёння не эфектыўныя. Гэта значыць, акцэнт зроблены на тое, што трэба не закрываць прадпрыемствы, а перапрафіляваць — гэта вельмі важная пазіцыя. Вялікая ўвага нададзена пытанням інвестыцыйнай дзейнасці, нанатэхналогіям. Гэта перспектыва, і мы, безумоўна, павінны на яе арыентавацца.

Планка па стварэнні 50 тысяч працоўных месцаў — складаная задача, але пры правільным падыходзе пасільная.

Валерый БАРАДЗЕНЯ, дэпутат ад Васняцоўскай выбарчай акругі №93, член Пастаяннай камісіі Палаты прадстаўнікоў па бюджэце і фінансах:

— Я задаў Прэзідэнту пытанне пра эканамічныя напрамкі, якія мы ў першую чаргу павінны адстойваць пры ўступленні ў Сусветную гандлёвую арганізацыю. Прэзідэнт сказаў, што найперш мы павінны прааналізаваць вопыт суседзяў. Сёння так атрымалася, што Беларусь — адна з нямногіх краін, якія не ўваходзяць у СГА. На жаль, большасць краін з нашага бліжэйшага акружэння мелі негатыўныя эканамічныя наступствы ад свайго ўступлення ў гэту арганізацыю. Хацелася б, каб наша ўступленне ў СГА (а таксама звязаны з гэтым рост канкурэнцыі) было стваральным, а не разбуральным.

Галіна ФІЛІПОВІЧ, дэпутат ад Светлагорскай выбарчай акругі №46, член Пастаяннай камісіі Палаты прадстаўнікоў па дзяржаўным будаўніцтве, мясцовым самакіраванні і рэгламенце:

— З вялікім нецярпеннем Пасланне Прэзідэнта чакае ўсё грамадства. Меркаванне кіраўніка дзяржавы прагучала выразна і зразумела ў дачыненні да ўсіх пытанняў, якія абмяркоўваюцца і ўсімі ўзроўнямі ўлады, і народам.

Асаблівы акцэнт мне хацелася б зрабіць на дзяржаўным кіраванні і на іструктуры дзяржаўнай службы, які церпіць змены — як функцыянальныя, так і колькасныя. Пытанне наконт долі ўлады, якую возьмуць на сябе дзяржаўныя органы, было для мяне, відаць, самым цікавым.

Што да стварэння новых працоўных месцаў, то хачу сказаць, што мы ад гэтага нікуды не дзенемся. Гэтага чакаюць людзі. Тэхнічнае пераўзбраенне, якое ідзе на самых буйных прадпрыемствах краіны, так ці інакш прымусіць нас шукаць свабодныя нішы для стварэння новых працоўных месцаў. Такія нішы можа ствараць сфера платных паслуг. Сёння іх займаюць пераважна замежныя кампаніі. Думаю, што нашы нацыянальныя вытворцы маглі б у мэтах сваёй канкурэнтаздольнасці больш актыўна ўдзельнічаць у гэтым.

Мікалай ІВАНЧАНКА, дэпутат ад Стаўбцоўскай выбарчай акругі №70, намеснік старшыні Пастаяннай камісіі Палаты прадстаўнікоў па пытаннях экалогіі, прыродакарыстання і чарнобыльскай катастрофы:

— Прэзідэнт пачаў сваё выступленне са слоў пра Год культуры, прытым, што галоўныя задачы — паскарэнне тэмпаў сацыяльна-эканамічнага развіцця. У культуры закладзены асновы ўсяго — і росту эканомікі ў прыватнасці, і развіцця дзяржавы ў цэлым. Я вельмі задаволены адказам на сваё пытанне, якое тычылася духоўнай сферы жыцця грамадства, інфармацыйнай бяспекі. У духоўнасці — аснова развіцця дзяржавы. Прэзідэнт даў адпаведнае даручэнне, гэтаму будзе нададзена ўвага.

Вадзім ДЗЕВЯТОЎСКІ, дэпутат ад Наваполацкай выбарчай акругі №25, намеснік старшыні Пастаяннай камісіі Палаты прадстаўнікоў па ахове здароўя, фізічнай культуры, сямейнай і маладзёжнай палітыцы:

— Нас усіх хвалююць пытанні эканомікі. Сёння Прэзідэнт даў зразумець: мы не збіраемся адпачываць, трэба глядзець нават не ў заўтрашні — у паслязаўтрашні дзень. Былі дадзены ясны пасыл: усе разам мы вырашым тыя праблемы, якія маем сёння. Пасланне было вельмі выразным, лаканічным, зразумелым для ўсіх, хто сёння слухаў Прэзідэнта. Гэты пасыл — своеасаблівы пункт адліку для вялікай работы.

Мікалай КАЗАРАВЕЦ, старшыня Пастаяннай камісіі Савета Рэспублікі па адукацыі, навуцы, культуры і сацыяльным развіцці:

— Пасланне Прэзідэнта — значная падзея і для дэпутацкага корпуса, і для краіны ў цэлым. Кіраўнік дзяржавы максімальна канкрэтна акрэсліў існуючыя праблемы і шляхі іх вырашэння, у тым ліку і крокі, якія мусіць для гэтага зрабіць парламент. Асабіста мне спадабаўся тэзіс пра навуку, пра тое, што адзіная перспектыва развіцця краіны — праз інавацыі і праз навукова-тэхналагічныя праграмы, якія дазволяць выкрышталізаваць новыя кірункі ў кожнай галіне навукі.

Ігар МАРЗАЛЮК, намеснік старшыні Пастаяннай камісіі Савета Рэспублікі па міжнародных справах і нацыянальнай бяспецы:

— Мяне асабліва зацікавіла тэма вышэйшай адукацыі. Наколькі яе ўсеагульны ахоп плённы сёння, наколькі якасць нашай адукацыі адпавядае міжнародным стандартам і крытэрыям, існуючым у эканоміцы і культуры выклікам? І галоўнае — наколькі Балонскі працэс, у які ўступіла краіна, будзе для нас карысным? Ці ўсё, што нам прапануецца, заўжды вартае? Я лічу, што гэтыя пытанні сёння досыць актуальныя і надзённыя.

Надзея ЮШКЕВІЧ. *yushkevich@zviazda.by*
Вераніка ПУСТАВІТ. *pustavit@zviazda.by*

ЗБЯРЫ СЯРПЯНКАЙ ДРУЗАЧКІ

Штотыдзень у эфіры «Беларусь 3» тэлевіктарына «Размаўляем па-беларуску». Каб стаць яе ўдзельнікамі, неабходна зайсці на сайт tvrgomel.by або 3belarus.by і праз банер «Размаўляем па-беларуску» запоўніць заяўку на каманду з трох чалавек. Ну, а праверыць сваё веданне роднай мовы пасля таго, як праграма выйшла ў эфір, можна з дапамогай «Звязды». Ці ведалі вы, што:

Сярпя́нка — баваўняная тканіна.

Грымзо́ля — каракуля пры пісанні. *У апавяданні З. Бядулі «Тры крыжыкі» чытаем: «...на першы пагляд здаецца, што ніякай розніцы няма паміж крыжыкамі Янкі Гарбача і такімі ж грамзолямі іншых непісьменных сялян».*

Пагардͅжа́ць — адносіцца да каго-небудзь ці чаго-небудзь з ганарлівасцю. *Не трэба пагарджаць тэхнікай бяспекі.*

Трыва́ць — цярпліва пераносіць боль.

Дру́зачка — маленькі асколак чаго-небудзь разбітага. *Разбіць на друзачкі — разбіць на дробныя часцінкі.*

Даўгуне́ц — гатунак ільну з доўгім валакном.

На ўсю іванаўскую — вельмі моцна, гучна крычаць, плакаць і да т.п. *Беларускія адпаведнікі: не сваім голасам, благім матам, на ўсе застаўкі. Рускія: во всю глотку, как резаный. Выраз цікавы сваім паходжаннем: Іванаўскай называлася плошча ў Маскоўскім Крамлі, на якой у XIV стагоддзі і пазней дзякі вельмі гучна, каб усе чулі, аб'яўлялі царскія ўказы.*

Ні два ні паўтара — 1) пра чалавека пасрэдняга, які нічым асаблівым не вылучаецца. 2) штосьці няпэўнае, нявызначанае. *Беларусы яшчэ скажуць: ні тое ні сёе, так сабе, пасаліўшы можна есці, ні богу свечка ні чорту качарга, чорт не чорт і два не выходзіць. Руская: ні рыба ни мясо, с серединки на половинку.*

Чарговыя выпускі тэлевіктарыны глядзіце ў эфіры «Беларусь 3» раніцай кожную суботу.

Ірына АСТАШКЕВІЧ.
iost@zviazda.by

ЗЯМЛЯ СТРАЧАНАЯ, ЗЯМЛЯ ЗДАБЫТАЯ...

Тэле- і радыёканалы прыгадаюць 30-ю гадавіну аварыі на Чарнобыльскай АЭС

26 красавіка свет ушануе памяць загінулых, успомніць пра пацярпелых ад катастрофы на Чарнобыльскай атамнай электрастанцыі, якая адбылася роўна 30 гадоў таму. У эфіры тэлеканалаў «Беларусь 1», «Беларусь 3», «Беларусь 24», а таксама Першага нацыянальнага канала Беларускага радыё запланаваны шэраг тэматычных праграм, дакументальных і мастацкіх фільмаў, прысвечаных гэтай журботнай даце.

З 25 па 28 красавіка ў эфіры «Беларусь 1» гледачы ўбачаць цыкл дакументальных фільмаў вытворчасці Белтэлерадыёкампаніі «Зямля страчаная, зямля здабытая». Новы эксклюзіўны праект, дзе праз гісторыі канкрэтных людзей паказана не толькі трагедыя трыццацігадовай даўнасці, але і ліквідацыя наступстваў, якая працягваецца 30 гадоў (таксама выйдзе ў эфіры тэлеканала «Беларусь 24»).

— Галоўная задача праекта — інфармацыйная, паколькі нязведанне спараджае міфы і спекуляцыі на тэму наступстваў аварыі на ЧАЭС. Мы накіраваліся на ўкраінскую і беларускую тэрыторыі, каб пераканацца: вырашыць праблему цалкам немагчыма, але можна навучыцца з ёй жыць. У нашай краіне займаюцца даследаваннем, а галоўнае — ліквідацыяй наступстваў аварыі, — расказала аўтар цыкла «Зямля страчаная. Зямля здабытая» Ксенія Луцкіна.

26 красавіка ў эфіры «Беларусь 3» выйдзе спецыяльны выпуск праграмы «Кіно і час». На гэты раз кінахроніка будзе прысвечана Чарнобылю, а гісторыкі і кіназнаўцы ў студыі дапамогуць разабрацца, ці праўдзіва адлюстраваны падзеі на архіўных кадрах.

Алена ДРАПКО.

Панядзелак, 25 красавіка

Беларусь 1

6.00, 7.20, 8.15 Добрай раніцы, Беларусь!
7.00, 8.00, 9.00, 12.00, 15.00, 19.00, 0.15 Навіны.
7.05, 8.05 Навіны эканомікі.
7.10, 8.10, 19.40, 23.55 Зона Х.
9.10 Галоўны эфір.
10.20 Клуб рэдактараў.
11.00, 13.00, 16.00 90 секунд.
11.05, 13.05 Меладрама «Два Іваны».
14.50, 16.30 Серыял «Сваты-2». 1—2-я серыі.
15.15, 18.40 Навіны рэгіёна.
17.40 Беларуская часінка.
19.20 Арэна.
20.00 Форум з Дзмітрыем Бачковым.
21.00 Панарама.
21.45 «Зямля страчаная, зямля здабытая». Дак. фільм. 1-я серыя.
22.15 Серыял «След».
0.35 Дзень спорту.
0.45 Меладрама «Прымета на шчасце».

Беларусь 2

7.00 Тэлераніца.
9.00, 10.20, 21.05 Тэлебарометр.
9.10 «Здзіві мяне». Талент-шоу.
11.00 Азбука густу.
11.35 Серыял «Класная школа».
12.15 «Арол і рэшка. Шопінг». Трэвел-шоу.
13.15 «Разбуральнікі міфаў».
14.20 Серыял «Косці».
17.15 «Рыжыя». Скетчкам.
17.45 Серыял «Знішчальнікі. Апошні бой».
19.15 Суперлато.
20.05 «Чалавек-невідзімка». Рэаліці-шоу.
21.10 «Экстрасэнсы-дэтэктывы».
22.05 КЕНО.
22.10 Рэпарцёр.
23.05 Дэтэктыў «Падмані мяне».
0.00 Серыял «Быць чалавекам».

Беларусь 3

7.00 «Дабраранак».
7.35, 12.15, 18.20, 21.00 «Калейдаскоп».
7.50, 11.10, 18.35, 21.15 «Размаўляем па-беларуску». Тэлевіктарына.
8.00 «Снягі Кіліманджара». Драма.
9.50 Хіт-парад «Сто песень для Беларусі».
10.45 «Наперад у мінулае».
11.45 «Музеі Беларусі». Гродзенскі дзяржаўны музей гісторыі рэлігіі.
12.30 «Лаянэл Рычы. Вяртанне дадому». Канцэрт.
14.10, 21.50 «Час кіно».
14.20 «Бархан». Драма.
15.40 «Кацюша». Голас Перамогі».
16.10 «Гарачы снег». Драма.
17.50, 23.20 «Дыя@блог». Пра мову.
18.40 «Карта небяспечных глыбінь». Навукова-папулярны фільм. Частка 1-я «Небяспечная Балтыка», частка 2-я «За Карскімі варотамі».
19.35 «Батальённы просяць агню». Драма. 1-я серыя.
20.40 «Калыханка».
22.00 «Я помню...» Меладрама.
23.50 «Геапалітыка: свет за тыдзень».

Беларусь 5

7.40, 18.20 PRO спорт. Навіны.
7.50 Баскетбол. НБА. Плэй-оф. «Х'юстан» — «Голдэн Стэйт».
9.35 Авертайм.
10.00 Футбол. «На шляху да Еўра-2016». Відэакасопіс.
10.30 Тэніс. Турнір WTA. Штутгарт. 1/2 фіналу.
14.30 Футбол. Беларусбанк — чэмпіянат Беларусі. БАТЭ (Барысаў) — «Дынама-Мінск».
16.25 Футбол. Чэмпіянат Англіі. «Манчэстэр Сіці» — «Сток Сіці».
18.30 Футбол. Чэмпіянат Англіі. «Сандэрлэнд» — «Арсенал».
20.25 PRO спорт. Вынікі.
20.55 Футбол. Чэмпіянат Англіі. Агляд тура.
21.55 Футбол. Чэмпіянат Англіі. «Тотэнхэм» — «Вест Бромвіч».

АНТ

6.00, 8.30, 9.00, 11.00, 13.00, 16.00, 18.00 (з субцітрамі), **20.30** Нашы навіны.
6.05 «Наша раніца».
9.05 Кантуры.
10.00 «Жыць здарова!»
11.05, 13.05, 16.15, 18.15, 21.00 Навіны спорту.
11.10 «Модны прыгавор».
12.20 «Таблетка».
13.10 «Мужчынскае/Жаночае».
14.10 «Сам-насам з усімі».
15.10, 16.20 «Час пакажа».
17.00 «Давай пажэнімся!»
18.20 «Адваротны адлік». «Эсперанта. Беларускі акцэнт».
18.55 «Чакай мяне».
20.00 Час.
21.05 «Справа прынцыпу».
22.15 Камедыя «Шалёнае спатканне».
23.45 Начныя навіны.

СТБ

6.00, 7.30, 10.30, 13.30, 16.30, 19.30, 22.30 «24 гадзіны».
6.10, 17.25 «Міншчына».
6.20, 7.45 «Раніца. Студыя добрага настрою».
7.40, 20.10, 22.55 «СТБ-спорт».
8.30 «Тыдзень».
9.25 «Вялікае снеданне».
10.05 «Далёкія сваякі».
10.40 «Сямейныя драмы».
11.35 «Не хлусі мне!»
12.30, 17.35 «Званая вячэра».
13.50 «Наша справа».
14.05 «Такі лёс».
14.50 «Канцэрт Міхаіла Задорнава».

16.00 «Часткі свету».
16.50 «Вялікі горад».
18.35 «Самыя шакіруючыя гіпотэзы».
20.00 «Сталічныя падрабязнасці».
20.15 «Дзве зоркі на СТБ».
22.10 «Глядзець усім!»
23.00 «Ваенная тайна».
1.00 Маст. фільм «Град камянёў».

МІР

6.00 «180 хвілін».
9.00 «Беларусь сёння».
9.30 Серыял «Права на памылку».
13.00, 16.00, 19.00 Навіны (бягучы радок).
13.15 «Няма праблем».
13.45 Маст. фільм «Дзікая штучка».

15.30, 2.45 «Справы сямейныя».
16.20, 3.35 «Народы Расіі».
17.20 Серыял «Таварышы паліцэйскія».
19.20 Серыял «Гаражы».
21.05 Маст. фільм «Сям'я».
23.00 Серыял «Апантаны».
23.55 Ток-шоу «Слова за слова».
0.45 Серыял «Зімняя вішня».
4.25 Маст. фільм «Цырк».

РТР—Беларусь

7.00 «Раніца Расіі».
10.00 «Карціна свету».
10.55 Надвор'е на тыдзень.
11.00, 14.00, 17.00, 20.00 Весткі.
11.35 Ток-шоу «Што адбываецца».
12.40 «Уся Расія».
13.50, 16.50, 19.50, 23.00 Навіны — Беларусь.
14.30 «Пра самае галоўнае». Ток-шоу.
15.30 «Прамы эфір».
17.30 Серыял «Пошукі доказаў».
19.10, 20.50 Серыял «Леднікаў».
21.55, 23.10 Серыял «Грошы».
23.50 «Жырыноўскі».

НТБ—Беларусь

5.55 «Астрапрагноз».
6.00 «Новая раніца».
9.00 Серыял «Вяртанне Мухтара».
10.00, 13.00, 16.00, 19.00 Сёння.
10.20 Серыял «Масква. Тры вакзалы».
12.00 Суд прысяжных.
13.25, 22.05 Агляд. Надзвычайнае здарэнне.
14.00 Серыял «Таптуны».
15.00 Серыял «Аддзел 44».
16.25 Серыял «Вуліцы разбітых ліхтароў».
18.00 «Гаворым і паказваем». Ток-шоу.
19.40 Серыял «Гастралёры».
22.30 «Вынікі дня».
23.00 Серыял «Марскія д'яблы. Смерч».

8 канал

7.00, 15.00, 19.45, 21.05, 23.55 «Надвор'е».
7.05, 16.00 Мультпарад.
7.30, 19.50 Серыял «Тыран».
8.20 «Кінаблакнот».
8.35 Дак. фільм «Бітва за Чарнобыль».
10.10 Серыял «Матылі».
13.35, 14.45, 15.45, 16.30, 18.25, 19.35, 21.00 «Хатняя крама».
13.50 Серыял «Пуаро Агаты Крысці».
15.05 Серыял «Нашчадкі».
16.45 Серыял «Алібі».
18.30 Серыял «Абараніць боса».
20.50 «Вечарніца».
21.10 Драма «Вялікая гара Эверэст».
23.15 Серыял «Штам».

ВТБ

6.30, 22.45, 4.30 Скетч-шоу «Даеш моладзь».
6.30, 17.30 Скетч-шоу «6 кадраў».
7.00 М/ф «Смяшарыкі».
7.30 М/ф «Пінгвіняня Параро».
8.00, 10.30 «Ералаш».
8.30, 18.00 Серыял «Варонін 3».
9.30, 14.00, 19.00 Серыял «Апошні з Магікян 5».
11.30 Фантастыка «Трансформеры: Эпоха вынішчэння».
15.00 «Паспець за 24 гадзіны».
16.00, 5.00 «Турбаміксер».
17.00 «Лаві момант».
20.00 Серыял «Вечны адпачынак».
21.10 Камедыя «Развод па-французску».
23.30 Серыял «Выжыць пасля 2».
0.30, 3.00 «Дурні і дарогі».
01.00 Серыял «Бязмоўны сведка».
3.30 Серыял «Косці».

Культура

7.00 «Еўраньюс».
10.00, 15.00, 19.30, 23.30 Навіны культуры.
10.15, 1.40 «Назіральнік».
11.15 «Пагранічны гарызонт». Маст. фільм.
12.15 «Лінія жыцця». Эдуард Качаргін.
13.10 «Аляксандр Неўскі». Маст. фільм.
15.10 Да 130-годдзя з дня нараджэння Габдулы Тукая. «Палёт з асеннімі вятрамі». Дак. фільм.
16.05 «Той самы Мюнхгаўзен». Маст. фільм.
18.20 «Роберт Фолкан Скот». Дак. фільм.
18.30 Шэдэўры харавой музыкі. «Іаган Себасцьян Бах — кампазітар і багаслоў».
19.15 «Добрай ночы, малыя!»
19.45 Галоўная роля.
20.05 «Сацы. Нясумная класіка...».
20.45 «Правілы жыцця».
21.10 «Тым часам».
21.55 Да 80-годдзя Віктара Сасноры. «Прышэлец». Дак. фільм.
22.40 «Зона маўчання. Чарнобыль». Дак. фільм.
23.45 Мастсавет.
23.50 «Дастаеўскі». Серыял.
0.45 «Кінескоп». Ратэрдамскі МКФ.
1.25 Сусветныя скарбы.
2.40 Э. Грыг. Сюіта для аркестра з музыкі да драмы Ібсена «Пер Гюнт».

Настальгія

6.00 «Народжаныя ў СССР». Найлепшае. Трыа «Меридиан» і Вольга Кармухіна. 2007 год.
7.00, 8.35, 11.30, 12.40, 14.35, 16.10, 18.55, 19.30, 21.40, 23.00, 0.50, 2.20, 2.45, 3.40, 5.00 Музычная настальгія.
7.20 «Зямля—Паветра». Дэцл. 2003 год.
9.00 «Быў час». 2010 год.
10.00 Маст. фільм «Дзёрскасць».
12.00 «Акулы пяра». Багдан Цітамір.
13.20 «Зямля—Паветра». Група «Премьер-министр». 2003 год.
15.00 Маст. фільм «Дзе ты, Багіра?».
18.00 «Спяём, сябры!» з Тацянай Візбар: Уладзімір Зельдзін. 2008 год.
19.10 «Гэта было нядаўна, гэта было даўно...» Яўген Еўтушэнка. Вершы розных гадоў.
19.50 Маст. фільм «Дзівак-чалавек».
21.00, 3.00 «Мінулы час».
22.00 «Народжаныя ў СССР».
23.25 «Паэт Станіслаў Красавіцкі чытае свае вершы». 1-я частка. 2005 год.
0.00 Дак. фільм «Галіна Вішнеўская. Вяртанне».
1.00 Маст. фільм «Капеж».
2.40 «Навіны дня. Хроніка нашых дзён». 1960 год.
4.00 «Колба часу».

EuroSport 1

6.00 Веласпорт. Льеж — Бастонь — Льеж.
7.30, 15.00, 18.00, 20.05 Снукер. Чэмпіянат свету.
9.30 Фехтаванне. Серыя Гран-пры.
11.00 Веласпорт. Тур Харватыі.
12.00, 2.30 Веласпорт. Тур Турцыі.
19.00 Веласпорт. Найлепшае з класікі.
20.00 «Дарога да золата».
0.00, 0.55 Футбол. Еўрагалы.
0.05 Футбол. Чэмпіянат MLS. Найлепшыя моманты.
0.30 Футбол. «Дарога на еўра».
1.00 Watts.
1.15 Футбол. Чэмпіянат MLS.

Камедыя

0.30 Меладрама «Пастка для нявесты».
2.15 Камедыя «Цяжарная».
3.50 Камедыя «Госць».
5.25 Камедыя «Лілі Давід».
7.10 Камедыя «Неўпапад».
8.55 Камедыя «Муж двзюх жонак».
10.35 Камедыя «І не чырванее».
12.25 Камедыя «Вялікае вяселле».
14.00, 14.50, 15.35 Скетчкам «Паміж намі».
14.15, 15.10 «Камедыянты (Шоу)».
16.00 Камедыя «Снежная нявеста».
17.30 Камедыя «Высакародны венецыянец».
19.30 Камедыя «Supergнянь».
21.00 Меладрама «Каханне і іншыя катастрофы».
22.40 Камедыя «Гэта пройдзе, але калі?».

ТБ3

6.00 М/ф.
7.30 «Доктар І...»
8.00, 19.00, 1.15 «Падарунак лёсу». Серыял.
9.35, 2.50 «Судовыя страсці». Дак. серыял.
10.30, 3.40 «Па справах непаўналетніх». Дак. серыял.
11.30 «Экстрасэнсы супраць вучоных».
12.25 «Без падману».
13.15 «Дамавік». Трылер.
15.05 «Каменская». Серыял.
16.05 «Хатні рэстаран».
17.00 «Чарнобыль пасля 25 гадоў». Дак. фільм.
18.00 «Пятая варта». Серыял.
20.55, 0.20 «Ганна Герман». Серыял.
21.55 «Каўчэг Марка». Серыял.
22.45, 4.30 «Развітанне».
23.30 «Сакрэтныя матэрыялы». Серыял.
5.10 «Часова даступны».

ТБ1000

6.10, 16.35 Драма «Абяцанне».
8.10, 4.10 Драма «На самым дне акіяна».
10.05, 2.00 Меладрама «Версальскі раман».
12.10 Драма «Хлусня дзеля выратавання».
14.10 Драма «Падмена».
18.20 Меладрама «Цяжкасці перакладу».
20.10 Драма «Развітальны квартэт».
22.10 Драма «Тэрэза Д.»
0.10 Меладрама «Будзь маім хлопцам на пяць хвілін».

ТБ1000 Рускае кіно

6.20, 18.50 Драма «24 гадзіны».
8.10, 4.20 Прыгоды «Форт Рос: У пошуках прыгод».
10.10 Трагікамедыя «Коля — перакаці-поле».
12.10 Старое добрае кіно. Драма «Аты-баты, ішлі салдаты...»
14.05 Камедыя «Па вуліцах камоду вадзілі...»
15.20 Камедыя «Гараскоп на ўдачу».
17.05 Драма «Нябесны суд».
20.20 Меладрама «Маша і мора».
22.10 Прыгоды «Яраслаў. Тысячу гадоў таму».
0.10 Камедыя «Хлопец з нашых могілак».
2.20 Камедыя «Жанчыны супраць мужчын».

National Geographic

6.00, 13.35, 5.35 Гульні розуму.
6.50 Займальная навука.
7.35, 17.50, 21.00, 0.55, 4.00 Космас. Прастора і час.
8.20, 18.40, 21.45, 1.40, 4.50 Морган Фрыман. Гісторыі пра Бога.
9.10, 14.00, 19.30 Даследчык 2.0.
10.45 Дзікі тунец.
11.35 Шаша праз пекла.
12.20 Міжнародны аэрапорт Дубай.
13.10, 0.40 Навуковыя недарэчнасці.
15.30 Інстынкт выжывання.
16.20 У пошуках плямёнаў паляўнічых.
17.05 Суперзбудаванні Трэцяга рэйха.
22.35, 2.30 Расследаванні авіякатастроф.
23.20, 3.15 Эвакуацыя Зямлі.
0.10 Код небяспекі.

Discovery

8.00 Разбуральнікі легенд.
9.00, 14.00, 21.30 Як гэта ўстроена?
9.30, 14.30, 21.00 Як гэта зроблена?
10.00, 17.00 Паляўнічыя на склады.
11.00, 22.00, 1.00, 7.10 Востраў.
12.00 Акулы аўтатаргоў з Даласа.
13.00, 6.20 Што было далей?
15.00, 5.30 Хуткія і гучныя.
16.00, 2.55 Махінатары.
18.00 Выжыць у дзікіх умовах.
19.00 Не спрабуйце паўтарыць.
20.00 А ты б выжыў?
23.00 Курс выжывання.
0.00 Паляўнічыя на атруту.
2.00, 4.40 Багажныя войны.
3.50 Маланкавыя катастрофы.
4.15 Сапраўдныя аферысты.

Аўторак, 26 красавіка

Беларусь 1

6.00, 7.20, 8.15 Добрай раніцы, Беларусь!
7.00, 8.00, 9.00, 12.00, 15.00, 19.00, 0.30 Навіны.
7.05, 8.05 Навіны эканомікі.
7.10, 8.10, 19.40, 23.55 Зона Х.
9.10, 22.15 Серыял «След».
10.00, 13.00, 16.00 90 секунд.
10.55, 15.25 Серыял «Дом з лілеямі».
12.10, 16.35 Серыял «Сямейныя меладрамы-6».
13.20 Дзень у вялікім горадзе.
14.20 Дзіцячы доктар.
15.15, 18.40 Навіны рэгіёна.
17.35 Беларуская часінка.
19.20, 0.15 Сфера інтарэсаў.
20.00, 1.05 Кінараман **«Ціхі Дон».**
21.00 Панарама.
21.45 «Зямля страчаная, зямля набытая». Дак. фільм.
0.50 Дзень спорту.

Беларусь 2

7.00 Тэлераніца.
9.00, 21.05 Тэлебарометр.
9.05, 16.15 Трылер «Закрытая школа».
10.10 «Экстрасэнсы-дэтэктывы».
11.15 Серыял «Не нарадзіся прыгожай».
13.15, 17.55 Серыял «Зніштальнікі. Апошні бой».
14.30 «Арол і рэшка. Шопінг». Трэвел-шоу.
15.30 «Пін_код». Інтэрактыўны маладзёжны праект.
17.20 Капейка ў капейку.
19.05 «Бітва экстрасэнсаў. Барацьба кантынентаў».
21.10 «Рыжыя». Скетчкам.
21.30 Спортлато 6 з 49, КЕНО.
21.45 Футбол. Ліга чэмпіёнаў УЕФА. Паўфінал. Першы матч. «Манчэстэр Сіці» (Англія) — «Рэал» (Мадрыд, Іспанія).
23.45 Серыял «Быць чалавекам».

Беларусь 3

7.00 «Дабранак».
7.35, 11.55, 18.25, 21.00 «Калейдаскоп».
7.55, 19.25 «Батальёны просяць агню». Драма.
9.00 «Песня, мая песня. Алег Іваноў». Канцэрт.
9.55 «Варашылаўскі стралок». Драма.
11.30 «Камертон». Народны артыст Расіі Станіслаў Гаварухін.
12.15 «Чарнобыльскія джунглі. Сафары ў зоне». Дак. фільм.
12.40 «Святло далёкай зоркі». Памяці джазавага піяніста, кампазітара, аранжыроўшчыка Аркадзя Эскіна.
13.10 «Час кіно».
13.20 «Я помню...» Меладрама.
14.45 «Кіно і час». Катастрофа на Чарнобыльскай АЭС.
15.25 «Сталкер». Драма.
18.00, 23.20 «Дыя@блог». Пра вечнае.
18.45, 21.15 «Сакрэтныя місіі. Рука Масквы». Дак. фільм. 1-я серыя.
20.40 «Калыханка».
21.55 «Рэйнджар з атамнай зоны». Маст. фільм.

Беларусь 5

7.30 PRO спорт. Вынікі.
7.55 Футбол. Чэмпіянат Англіі. «Сандэрлэнд» — «Арсенал».
9.50 Футбол. Чэмпіянат Англіі. «Тотэнхэм» — «Вест Бромвіч».
11.40 Футбол. Чэмпіянат Англіі. Агляд тура.
12.35 Хакей для ўсіх.
13.20 Тэніс. Турнір WTA. Штутгарт. Фінал.
15.20 Футбол. Ліга чэмпіёнаў УЕФА. 1/4 фіналу. Матч у адказ. «Рэал» (Мадрыд, Іспанія) — «Вольфсбург» (Германія).
17.15 Футбол. Ліга чэмпіёнаў УЕФА. 1/4 фіналу. Матч у адказ. «Атлетыка» (Мадрыд, Іспанія) — «Барселона» (Іспанія).
19.10, 22.45 PRO спорт. Навіны.
19.20 Гандбол над Бугам.
20.00 Спорт-кадр.
20.30 «Місія — Рыа». Відэачасопіс.
21.00 Футбол. Ліга чэмпіёнаў УЕФА. Відэачасопіс.
21.30 Формула-Е. Гран-пры Францыі.
22.55 Мастацкая гімнастыка. Кубак свету. Пезара.

АНТ

6.00, 8.30, 9.00, 11.00, 13.00, 16.00, 18.00 (з субцітрамі), **20.30** Нашы навіны.
6.05 «Наша раніца».
9.05 «Жыць здорава!»
10.25 «Кантрольная закупка».
11.05, 13.05, 16.15, 18.15, 21.00 Навіны спорту.
11.10 «Модны прыгавор».
12.20 «Таблетка».
13.10 «Мужчынскае/Жаночае».
14.10 «Чарнобыль. Праз 30 гадоў».
15.15, 16.20 «Час пакажа».
17.00 «Давай пажэнімся!»
18.20 Серыял «Татавы дочкі».
18.50 «Няхай гавораць».
20.00 Час.
21.05 Серыял «Лесвіца ў нябёсы».
23.00 Серыял «Рані».
0.00 Начныя навіны.

СТБ

6.00, 7.30, 10.30, 13.30, 16.30, 19.30, 22.30 «24 гадзіны».
6.10, 17.25 «Міншчына».
6.20, 7.45 «Раніца. Студыя добрага настрою».
7.40, 20.10, 22.55 «СТБ-спорт».
8.30, 23.40 «Тайны Чапман».
9.25, 18.35 «Самыя шакіруючыя гіпотэзы».
10.20 «Далёкія сваякі».
10.40 «Сямейныя драмы».
11.35 «Не хлусі мне!»
12.30, 17.35 «Званая вячэра».
13.50 Драма «Чатыры пёры».
16.10 «Вадзіць па-руску».
16.50 «Цэнтральны рэгіён».
20.00 «Сталічныя падрабязнасці».
20.15 «Тэрыторыя памылак».
22.00 «Глядзець усім!»
23.00 «Простыя пытанні» з Ягорам Хрусталёвым.
23.20 «Аўтапанарама».
0.30 «Мяжа часу». Серыял.

МІР

6.00 «180 хвілін».
9.00 «Агульны інтарэс».
9.30 Серыял «Свірыдавы».
13.00, 16.00, 19.00 Навіны (бягучы радок).
13.15 «Медыцынская праўда».
13.45, 19.20 Серыял «Гаражы».
15.30, 2.45 «Справы сямейныя».
16.20, 3.35 «Народы Расіі».
17.20 Серыял «Таварышы паліцэйскія».
21.05 Маст. фільм «Старая сяброўка».
23.00 Серыял «Апантаны».
23.55 Ток-шоу «Слова за слова».
0.45 Серыял «Зімняя вішня».
4.30 Маст. фільм «Музычная гісторыя».

РТР—Беларусь

7.00 «Раніца Расіі».
11.00, 14.00, 17.00, 20.00 Весткі.
11.35 «Пакой смеху».
12.30, 23.50 «ФальшывамаНетчыкі. Геніі і ліхадзеі». Іншыя. Асабліва вымярэнне». Частка 2-я.
13.50, 16.50, 19.50, 23.00 Навіны — Беларусь.
14.30 «Пра самае галоўнае». Ток-шоу.
15.30 «Прамы эфір».
17.30 Серыял «Пошукі доказаў».
19.10, 20.50 Серыял «Леднікаў».
21.55, 23.10 Серыял «Грошы».

НТБ—Беларусь

5.55 «Астрапрагноз».
6.00 «Новая раніца».
9.00 Серыял «Вяртанне Мухтара».
10.00, 13.00, 16.00, 19.00 Сёння.
10.20 Серыял «Масква. Тры вакзалы».
12.00 Суд прысяжных.
13.25, 22.05 Агляд. Надзвычайнае здарэнне.
14.00 Серыял «Таптуны».
15.00 Серыял «Аддзел 44».
16.25 Серыял «Вуліцы разбітых ліхтароў».
18.00 «Гаворым і паказваем». Ток-шоу.
19.40 Серыял «Гастралёры».
22.30 «Вынікі дня».
23.00 Серыял «Марскія д'яблы. Смерч».

8 канал

7.00, 14.50, 19.50, 21.05, 23.50 «Надвор'е».
7.05, 16.00 Мультпарад.
7.25, 19.55 Серыял «Тыран».
8.25, 18.35 Серыял «Абараніць боса».
9.30 Дак. фільм «Шляхам кахання».
10.20, 12.55, 14.35, 15.45, 16.40, 18.30, 19.40, 21.00 «Хатняя крама».
10.30 «Мой любімы гадаванец».
11.00 Камедыя «Марлі і я».
13.00 Серыял «Пуаро Агаты Крысці».
14.55 Серыял «Нашчадкі».
16.30 «Кінаблакнот».
16.55 Серыял «Алібі».
20.50 «Вечарніца».
21.10 «Даведнік па краінах і кантынентах».
21.20 Меладрама «Выпадковы раман».
23.10 Серыял «Штам».

КРОКІ ДА ЎДАСКАНАЛЕННЯ

У Белтэлерадыёкампаніі адбылося першае пасяджэнне грамадска-кансультацыйнай рады тэлеканала «Беларусь 2». Рада з'яўляецца пастаянна дзеючым грамадска-назіральным органам пры Белтэлерадыёкампаніі, якая была спецыяльна створана для вывучэння і абагульнення меркаванняў тэлевізійнай аўдыторыі, а таксама для вывучэння грамадскіх ініцыятыў, што маюць дачыненне да дзейнасці тэлеканала.

На першым пасяджэнні ўдзельнікі абмеркавалі мэты і задачы грамадска-кансультацыйнай рады, а таксама разгледзелі шэраг пытанняў, сярод якіх — асвятленне конкурсу «Уладар сяла» на тэлеканале «Беларусь 2», прысвечаных тэмы прафілактыкі наркаманіі сярод моладзі ў праектах тэлеканала, узаемадзеянне па асвятленні Усебеларускага народнага сходу, асвятленне ўступнай кампаніі-2016 у эфіры «Беларусь 2» і іншыя. Увогуле асноўнымі задачамі рады з'яўляюцца планаванне інфармацыйнай падтрымкі грамадскіх мерапрыемстваў, пошук аптымальных формаў супрацоўніцтва і ўнясенне прапаноў па стварэнні сумесных праектаў, накіраваных на рэалізацыю маладзёжнай палітыкі дзяржавы; вывучэнне і абагульненне думкі грамадзян, а таксама абмеркаванне грамадскіх ініцыятыў, звязаных з дзейнасцю тэлеканала «Беларусь 2»; арганізацыя і правядзенне кансультацый з экспертамі, спецыялістамі дзяржаўных органаў, грамадскіх арганізацый, прафесійных саюзаў, сродкаў масавай інфармацыі па пытаннях рэалізацыі канцэпцыі тэлеканала; унясенне прапаноў і рэкамендацый, накіраваных на фарміраванне станоўчага іміджу і ўдасканаленне дзейнасці тэлеканала «Беларусь 2», ажыццяўленне іншых функцый.

Узначаліла грамадска-кансультацыйную раду намеснік генеральнага прадзюсара генеральнага прадзюсарскага цэнтра Белтэлерадыёкампаніі Ганна Ялфімава. Намеснікам старшыні рады прызначана кіраўнік «Беларусь 2» Наталля Марынава. У склад рады ўвайшлі прадстаўнікі тэлеканала «Беларусь 2» і структурных падраздзяленняў медыяхолдынга, а таксама іншых дзяржаўных органаў і арганізацый: Мінгарвыканкама, РГА «Белая Русь», Савета Федэрацыі прафсаюзаў, Цэнтральнага камітэта ГА «БРСМ», МУС, Міністэрства адукацыі. На пасяджэнні рады могуць быць запрошаны эксперты і іншыя кансультанты, якія спецыялізуюцца ў сферах, суаднесных з дзейнасцю тэлеканала, або ў пытаннях, вынесеных на пасяджэнне рады.

— Вынікам дзейнасці грамадска-кансультацыйнай рады тэлеканала «Беларусь 2» павінна стаць перспектыўнае планаванне, выпрацоўка аптымальных формаў супрацоўніцтва і аператыўнае вырашэнне пытанняў, звязаных з інфармацыйнай падтрымкай і стварэннем спецыяльных праектаў па асвятленні грамадскіх мерапрыемстваў, накіраваных на рэалізацыю маладзёжнай палітыкі дзяржавы, — сказала галоўны дырэктар галоўнай дырэкцыі тэлеканала «Беларусь 2» Наталля Марынава.

У сваю чаргу, намеснік генеральнага прадзюсара Ганна Ялфімава адзначала, што рашэнні рады носяць рэкамендацыйны характар і могуць быць улічаныя пры фарміраванні рэдакцыйнай палітыкі «Беларусь 2».

Алена ДРАПКО.
drapko@zviazda.by

ВТБ

6.00, 17.00 «Лаві момант».
6.30, 23.00, 4.30 Скетч-шоу «Даеш моладзь».
7.00 М/ф «Смяшарыкі».
7.30 М/ф «Пінгвіняня Парапо».
8.00, 13.00 «Ералаш».
8.30, 18.00 Серыял «Варонiны 3».
9.30, 14.00, 19.00 Серыял «Апошні з Магікян 5».
10.30, 15.00, 20.00 Серыял «Вечны адпачынак».
11.30 Камедыя «Развод пафранцузску».
16.00, 5.00 «Турбаміксер».
17.30 Скетч-шоу «6 кадраў».
21.10 Камедыя «Напалеон Дынаміт».
23.30, 3.30 Серыял «Выжыць пасля 2».
0.30, 3.00 «Дурні і дарогі».
1.00 Серыял «Бязмоўны сведка».

Культура

6.30 «Еўраньюс».
10.00, 15.00, 19.30, 23.30 Навіны культуры.
10.15, 1.55 «Назіральнік».
11.15 «Каломба». Серыял.
12.50 «В. Салаўёў-Седой. Песня чуецца і не чуецца...» Дак. фільм.
13.30 «Пятае вымярэнне».
14.00, 23.50 «Дастаеўскі». Серыял.
15.10 «Бывай, ХХ стагоддзе! Канстанцін Сіманаў».
15.50 «Кінескоп». Ратэрдамскі МКФ.
16.30 «Віктар Саснора. Прышэлец». Дак. фільм.
17.15 «Зона маўчання. Чарнобыль». Дак. фільм.
18.00, 0.45 Царыца нябесная. Уладзімірская ікона Божай Маці.
18.30, 1.15 Шэдэўры харавой музыкі. Уладзімір Співакоў і Акадэмічны вялікі хор «Майстры харавога спеву».
19.15 «Добрай ночы, малыя!»
19.45 Галоўная роля.
20.05 Штучны адбор.
20.45 «Правілы жыцця».
21.10 «Гульня ў бісер». «Ульям Шэкспір. «Атэла».
21.55 Сусветная прэм'ера. «Юрый Грыгаровіч. Залатое стагоддзе». Дак. фільм.
23.45 Мастсавет.

Настальгія

6.00 «Акулы пяра». Багдан Цітамір.
6.40, 8.35, 10.10, 12.55, 13.35, 15.40, 17.00, 17.40, 18.55, 20.35, 21.40, 23.00, 23.40, 1.00, 2.35, 5.30 Музычная настальгія.
7.20 «Зямля—Паветра». Група «Прэм'ер-міністр». 2003 год.
9.00 Маст. фільм «Дзе ты, Багіра?».
12.00 «Спяём, сябры!» з Тацьцянай Візбар: Уладзімір Зельдзін. 2008 год.
13.10 «Гэта было нядаўна, гэта было даўно...» Яўген Еўтушэнка. Вершы розных гадоў.
13.50 Маст. фільм «Дзівак-чалавек».
15.00, 21.00 «Мінулы час».
16.00, 22.00 «Народжаныя ў СССР».
17.25, 23.25 «Паэт Станіслаў Красавіцкі чытае свае вершы». 2005 год.
18.00 «Быў час» з Аляксандрам Палітказўскім: «Чарнобыль». 2006 год.
19.30 Маст. фільм «Дзень анёла».
0.00 «Народжаныя ў СССР». Лепшае. Трыа «Меридиан» і Вольга Кармухіна. 2007 год.
1.20 «Зямля—Паветра». Дэцл. 2003 год.
3.00 «Быў час». 2010 год.
4.00 Маст. фільм «Дзёрсакцыя».

EuroSport 1

4.00 Веласпорт. Найлепшае з класікі.
5.00, 5.55 Футбол. Еўрагалы.
5.05 Футбол. Чэмпіянат MLS. Найлепшыя моманты.
5.30, 9.30 Футбол. «Дарога на еўра».
6.00, 10.00 Лёгкая атлетыка. Марафон.
7.30, 11.05, 16.30, 19.30, 21.00 Снукер. Чэмпіянат свету.
15.00, 2.30 Веласпорт. Тур Турцыі.
0.05 Матаспорт. Формула Е.
0.30 Аўтаспорт. Гонкі на вынослівасць. Серыя Blancpain.
1.30 Аўтаспорт. Серыя WTCC.
2.00 Аўтаспорт. Формула-3.

Камедыя

0.05 Камедыя «Няголены нянь».
1.50 Камедыя «Мытня дае дабро».
3.45 Камедыя «Муж дзвюх жонак».
5.25 Камедыя «І не чырванее».
7.20 Камедыя «Карсіканец».
9.05 Камедыя «Хачу як Брыджэт».
10.40 Камедыя «Вялікі Джым».
12.25 Камедыя «На здрадзе».
14.00, 14.50, 15.35 Скетчкам «Паміж намі».
14.15, 15.10 «Камедыянты (Шоу)».
16.00 Меладрама «Каханне і іншыя катастрофы».

17.40 Меладрама «Каханне — гэта для дваіх».
19.30, 20.20, 21.10, 22.05 Серыял «Маё вялікае армянскае вяселле».
23.05 Камедыя «Халасцячкі».

ТБ3

6.00 М/ф.
7.40 «Доктар І...»
8.10, 19.00, 1.20 «Падарунак лёсу». Серыял.
9.50, 3.40 «Судовыя страсці». Дак. серыял.
10.40, 4.25 «Па справах непаўналетніх». Дак. серыял.
11.40, 16.05 «Хатні рэстаран».
12.35 «Магія прыгажосці».
13.30 «Тайныя знакі».
14.30 «Псіхасаматыка».
15.05 «Каменская». Серыял.
17.05, 21.50 «Каўчэг Марка». Серыял.
18.00 «Пятая варта». Серыял.
20.50, 0.25 «Ганна Герман». Серыял.
22.40, 5.15 «Зоркі і містыка».
23.35 «Сакрэтныя матэрыялы». Серыял.
2.55 «Нераскрытыя тайны».

ТБ1000

6.10, 18.10 Драма «Хлусня дзеля выратавання».
8.10, 4.10 Драма «Тэрэза Д.».
10.10 Драма «Развітальны квартэт».
12.10 Меладрама «Будзь маім хлопцам на пяць хвілін».
14.10 Драма «На самым дне акіяна».
16.05 Меладрама «Версальскі раман».
20.10 Камедыя «Як выкрасці дыямент».
22.10 Фантастыка «Дывергент».
0.35 Камедыя «Смерць на пахаванні».
2.10 Меладрама «Даю год».

ТБ1000 Рускае кіно

6.20, 16.20 Трагікамедыя «Коля — Перакаці-поле».
8.20, 3.05 Меладрама «Маша і мора».
10.20, 4.40 Прыгоды «Ярaслаў. Тысячу гадоў таму».
12.20 Старое добрае кіно. Драма «Першы настаўнік».
14.20 Прыгоды «Форт Рос: У пошуках прыгод».
18.20 Камедыя «Дзень грошай».
20.20 М/ф «Незвычайнае падарожжа Серафімы».
22.10 Камедыя «Весёлая моладзь».
0.10 Драма «Каўказская рулетка».
1.45 Баявік «Рызыка без кантракта».

National Geographic

6.00, 7.35, 13.35, 17.50, 21.00, 0.55, 4.00, 5.35 Гульні розуму.
6.50 Займальная навука.
8.20, 13.10, 18.40, 21.45, 0.40, 1.40, 4.50 Навуковыя недарэчнасці.
9.10, 14.00, 19.30 Космас. Прастора і час.
10.00, 14.45, 20.10 Морган Фрыман. Гісторыі пра Бога.
10.45 Каралі шахт.
11.35 Шаша праз пекла.
12.20 Міжнародны аэрапорт Дубай.
15.30 Сіла племені.
16.20 У пошуках плямёнаў паляўнічых.
17.05 Суперзбудаванні Трэцяга рэйха.
22.35, 2.30 Расследаванні авіякатастроф.
23.20, 3.15 Эвакуацыя Зямлі.
0.10 Код небяспекі.

Discovery

8.00 Што было далей?
9.00, 14.00, 21.30 Як гэта ўстроена?
9.30, 14.30, 21.00 Як гэта зроблена?
10.00, 17.00 Багажныя войны.
11.00, 20.00, 7.10 Востраў.
12.00 Хуткія і гучныя.
13.00, 6.20 Навука магіі.
15.00, 1.00, 5.30 Праз любой да машын.
16.00, 2.55 Махінатары.
18.00 Паляўнічыя на атруту.
19.00 Курс выжывання.
22.00 Мяцежны гараж.
23.00 Браты Дызель.
0.00 Местазнаходжанне Аляска.
2.00, 4.40 Гаражнае золата.
3.50 Маланкавыя катастрофы.
4.15 Сапраўдныя аферысты.

Серада, 27 красавіка

Беларусь 1

6.00, 7.20, 8.15 Добрай раніцы, Беларусь!
7.00, 8.00, 9.00, 12.00, 15.00, 19.00, 0.30 Навіны.
7.05, 8.05 Навіны эканомікі.
7.10, 8.10, 19.40, 23.55 Зона Х.
9.10, 22.15 Серыял «След».
10.00, 13.00, 16.00 90 секунд.
10.55, 15.25 Серыял «Дом з лілеямі».
12.10, 16.35 Серыял «Сямейныя меладрамы-6».
13.20 Дзень у вялікім горадзе.
14.20 Дзіцячы доктар.
15.15, 18.40 Навіны рэгіёна.
17.35 Беларуская часінка.
19.20, 0.15 Сфера інтарэсаў.
20.00, 1.05 Кінараман **«Ціхі Дон».**
21.00 Панарама.
21.45 «Зямля страчаная, зямля набытая». Дак. фільм.
0.50 Дзень спорту.

Беларусь 2

7.00 Тэлераніца.
9.00, 21.05 Тэлебарометр.
9.10, 16.15 Трылер «Закрытая школа».
10.15, 19.05 «Бітва экстрасэнсаў. Барацьба кантынентаў».
12.05 «Разбуральнікі міфаў».
13.15, 17.55 Серыял «Знішчальнікі. Апошні бой».
14.30 «Арол і рэшка. Шопінг». Трэвэл-шоу.
15.30 «Пін_код». Інтэрактыўны маладзёжны праект.
17.20, 21.10 «Рыжыя». Скетчкам.
21.30 Спортлато 5 з 36, КЕНО.
21.45 Футбол. Ліга чэмпіёнаў УЕФА. Паўфінал. Першы матч. «Атлетыка» (Мадрыд, Іспанія) — «Баварыя» (Германія).
23.45 Футбол. Ліга чэмпіёнаў УЕФА. Паўфінал. Першыя матчы. Агляд.
0.20 Серыял «Быць чалавекам».

Беларусь 3

7.00 «Дабранак».
7.35, 12.45, 18.30, 21.00 «Калейдаскоп».
7.50 «Размаўляем па-беларуску». Тэлевіктарына.
8.00, 19.30 «Батальёны просяць агню». Драма.

9.10 Да 30-годдзя чарнобыльскай катастрофы. «Адраджэнне». Перадача 8-я «Ці ёсць будучыня пасля Чарнобыля?» (заключная).
9.40 «Сталкер». Драма.
12.20 «Свята далёкай зоркі». Памяці народнага артыста Беларусі Віктара Лебедзева.
13.05 «Сонечны май». Дак. фільм.
13.30 «Айбаліт-66». Камедыя.
15.10 «Гітара па крузе». Аўтары-выканаўцы Валянцін Віхараў і Сяргей Ільін.
16.05 «Чарнобыльскія джунглі. Сафары ў зоне». Дак. фільм.
16.35 «Рэйнджар з атамнай зоны». Маст. фільм.
18.05, 23.20 «Дыя@блог». Пра прыгожае.
18.45, 21.15 «Сакрэтныя місіі. Рука Масквы». Дак. фільм. 2-я серыя.
20.40 «Калыханка».
21.55 «Зімовы вечар у Ганграх». Меладрама.

Беларусь 5

7.40, 19.15. 21.40 PRO спорт. Навіны.
7.50, 19.55 Баскетбол. НБА. Плэй-оф.
9.30 Спорт-кадр.
10.00 Гандбол над Бугам.
10.40 Тэніс. Турнір WTA. Індыян—Уэлс. Фінал.
12.40. 14.30 Хакей. Еўрачэлендж. Беларусь — Швейцарыя.
16.25 «Місія — Рыа». Відэачасопіс.
17.00 Козел пра футбол.
17.20 Футбол. Ліга чэмпіёнаў УЕФА. 1/2 фіналу. Першы матч. «Манчэстэр Сіці» (Англія) — «Рэал» (Мадрыд, Іспанія).
19.25 Слэм-данк.
21.50 Змяшаныя адзінаборствы. Fight nights.

АНТ

6.00, 8.30, 9.00, 11.00, 13.00, 16.00, 18.00 (з субцітрамі), **20.30** Нашы навіны.
6.05 «Наша раніца».
9.05 «Жыць здорава!»
10.25 «Кантрольная закупка».
11.05, 13.05, 16.15, 18.15, 21.00 Навіны спорту.
11.10 «Модны прыгавор».
12.20 «Таблетка».
13.10 «Мужчынскае/Жаночае».
14.10 «Сам-насам з усімі».
15.10, 16.20 «Час пакажа».
17.00 «Давай пажэнімся!»
18.20 Серыял «Татавы дочкі».
18.50 «Няхай гавораць».
20.00 Час.
21.05 Серыял «Маргарыта Назарава».
23.00 Серыял «Рані».
0.00 Начныя навіны.

СТБ

6.00, 7.30, 10.30, 13.30, 16.30, 19.30, 22.30 «24 гадзіны».
6.10, 17.25 «Міншчына».
6.20, 7.45 «Раніца. Студыя добрага настрою».
7.40, 20.10, 22.55 «СТБ-спорт».
8.30, 23.00 «Тайны Чапман».
9.25, 18.35 «Самыя шакіруючыя гіпотэзы».
10.20 «Далёкія сваякі».
10.40 «Сямейныя драмы».
11.35 «Не хлусі мне!»
12.30, 17.35 «Званая вячэра».
13.50 «Тэрыторыя памылак».
15.35 «Вадзіць па-руску».
16.10 «Аўтапанарама».
16.50 «Простыя пытанні» з Ягорам Хрусталёвым.
17.10 «Ведай нашых!»
20.00 «Сталічныя падрабязнасці».
20.15 «Сакрэтныя тэрыторыі».
22.00 «Глядзець усім!»
23.50 «Мяжа часу». Серыял.

МІР

6.00 «180 хвілін».
9.00 «Культпрасвет».
9.30 Серыял «Свірыдавы».
13.00, 16.00, 19.00 Навіны (бягучы радок).
13.15 «Вой, мамачкі!»
13.45, 19.20 Серыял «Гаражы».
15.30, 2.45 «Справы сямейныя».
16.20, 3.35 «Народы Расіі».
17.20 Серыял «Таварышы паліцэйскія».
21.05 Маст. фільм «Знак лёсу».
23.00 Серыял «Апантаны».
23.55 Ток-шоу «Слова за слова».
0.45 Серыял «Зімняя вішня».
4.30 Маст. фільм «Дзяўчына з характарам».

РТР—Беларусь

7.00 «Раніца Расіі».
11.00, 14.00, 17.00, 20.00 Весткі.
11.35 «Пакой смеху».
12.30 «Чарнобыль. Да і пасля». «Прыгоды цела. Выпрабаванне холадам».
13.50, 16.50, 19.50, 23.00 Навіны — Беларусь.
14.30 «Пра самае галоўнае». Ток-шоу.
15.30 «Прамы эфір».
17.30 Серыял «Пошукі дозазаў».
19.10, 20.50 Серыял «Ледніказ».
21.55, 23.10 Серыял «Грошы».
23.50 «Спецыяльны карэспандэнт».

НТБ—Беларусь

5.55 «Астрапрагноз».
6.00 «Новая раніца».
9.00 Серыял «Вяртанне Мухтара».
10.00, 13.00, 16.00, 19.00 Сёння.
10.20 Серыял «Масква. Тры вакзалы».
12.00 Суд прысяжных.
13.25, 22.05 Агляд. Надзвычайнае здарэнне.
14.00 Серыял «Таптуны».
15.00 Серыял «Аддзел 44».
16.25 Серыял «Вуліцы разбітых ліхтароў».
18.00 «Гаворым і паказваем». Ток-шоу.
19.40 Серыял «Гастралёры».
22.30 «Вынікі дня».
23.00 Серыял «Марскія д'яблы. Смерч».

8 канал

7.00, 14.50, 19.55, 21.00, 23.55 «Надвор'е».
7.05, 15.50 Мультпарад.
7.30, 20.00 Серыял «Тыран».
8.25, 9.35, 14.35, 15.35, 16.15, 18.05, 19.50, 20.55 «Хатняя крама».
8.30, 18.15 Серыял «Абараніць боса».
9.40 Дак. фільм «Вялікдзень».
10.30 «Адшукваецца адпачынак».
11.00 Драма «Блаславіце жанчыну».
13.00 Серыял «Пуаро Агаты Крысці».
14.55 Серыял «Нашчадкі».
16.30 Серыял «Алібі».
19.20 «Мой любімы гадавонец».
20.45 «Вечарніца».
21.05 Трылер «Эвалюцыя Борна».
23.15 Серыял «Штам».

ВТБ

6.00, 17.00 «Лаві момант».
6.30, 22.55, 4.30 Скетч-шоу «Даеш моладзь».
7.00 М/ф «Смяшарыкі».
7.30 М/ф «Пінгвіняня Параро».
8.00, 13.10 «Ералаш».
8.30, 18.00 Серыял «Варонiны 3».
9.30, 14.00, 19.00 Серыял «Апошні з Магікян 5».
10.30, 15.00, 20.00 Серыял «Вечны адпачынак».
11.30 Камедыя «Напалеон Дынаміт».
16.00, 5.00 «Турбаміксер».
17.30 Скетч-шоу «6 кадраў».
21.10 Камедыя «Ліхач».
23.30, 3.30 Серыял «Выжыць пасля 2».
0.30, 3.00 «Дурні і дарогі».
1.00 Серыял «Бязмоўны сведка».

Культура

6.30 «Еўраньюс».
10.00, 15.00, 19.30, 23.30 Навіны культуры.
10.15, 1.55 «Назіральнік».
11.15 «Каломба». Серыял.
12.30 «Жыццё і легенда. Ганна Паўлава». Дак. фільм.
13.00, 20.45 «Правілы жыцця».
13.30 «Красуйся, горад Пятроў!» «Сампсоніеўскі сабор».
14.00, 23.50 «Дастаеўскія». Серыял.
15.10 «Бывай, XX стагоддзе! Аляксандр Салжаніцын».
15.50 Штучны адбор.
16.30 «Юрый Грыгаровіч. Залатое стагоддзе». Дак. фільм.
18.00, 0.50 Царыца Нябесная. Казанская ікона Божай Маці.
18.30, 1.15 Шэдэўры харавой музыкі. Уладзімір Федасееў, БСА імя П.І. Чайкоўскага і Дзяржаўная акадэмічная пеўчая капэла Санкт-Пецярбурга імя М.І. Глінкі.
19.15 «Добрай ночы, малыя!»
19.45 Галоўная роля.
20.05 «Абсалютны слых».
21.10 Улада факта. «Матрыярхат і фемінізм».
21.55 «Апошні рыцар імперыі. Іван Саланевіч». Дак. фільм.
23.20 «Герард Меркатар». Дак. фільм.
23.45 Мастсавет.

Настальгія

6.00 «Спяём, сябры!» з Тацзянай Візбар: Уладзімір Зельдзін. 2008 год.
6.55, 7.35, 9.40, 11.00, 11.40, 13.00, 14.35, 15.40, 17.00, 17.40, 18.40, 19.20, 20.40, 21.40, 23.00, 0.40, 2.35, 4.10 Музычная настальгія.
7.10 «Гэта было ндаўна, гэта было даўно...» Яўген Еўтушэнка. Вершы розных гадоў.
7.50 Маст. фільм «Дзівак-чалавек».
9.00, 15.00, 21.00 «Мінулы час».
10.00, 16.00, 22.00 «Народжаныя ў СССР».
11.25, 17.25 «Паэт Станіслаў Красавіцкі чытае свае вершы». 2005 год.
12.00 «Быў час» з Аляксандрам Паліткоўскім: «Чарнобыль». 2006 год.
13.30 Маст. фільм «Дзень анёла».
18.00 Дак. фільм «Настальгія па Ташкенце».
18.55 «Гэта было ндаўна, гэта было даўно...» Аркадзь Райкін. 1996 год.
19.30 Маст. фільм «Ноч кароткая».
23.15 «Я сама». Тэма: «Мяне не змяніла ўлада». Эла Памфілава. 1995 год.
0.00 «Акулы пяра». Багдан Цітамір.
1.20 «Зямля—Паветра». Група «Премьер-министр». 2003 год.
3.00 Маст. фільм «Дзе ты, Багіра?».

EuroSport 1

4.00, 4.55 Футбол. Еўрагалы.
4.05 Футбол. Чэмпіянат MLS. Найлепшыя моманты.
4.30, 1.00 Футбол. «Дарога на еўра».
5.00 Футбол. Чэмпіянат MLS.
6.30 Веласпорт. Найлепшае з класікі.
7.30, 12.00, 16.30, 19.30, 21.00 Снукер. Чэмпіянат свету.
9.30 Фехтаванне. Чэмпіянат свету.
11.00 Матаспорт. Формула Е.
11.30 Аўтаспорт. Серыя WTCC.
15.00, 2.30 Веласпорт. Тур Турцыі.
1.30 Лёгкая атлетыка. Марафон.

Камедыя

0.30 Камедыя «Аб чым маўчаць дзяўчаты».
2.15 Камедыя «Госць».
4.00 Камедыя «І не чыравянее».
5.50 Камедыя «Высакародны венецыянец».
7.45 Камедыя «Вялікае вяселле».
9.20 Камедыя «Снежная нявеста».
10.55 Камедыя «На здраўе».
12.30 Камедыя «Superнянь».
14.00, 14.50, 15.35 Скетчкам «Паміж намі».
14.15, 15.10 «Камедыянты (Шоу)».
16.00 Камедыя «Усё ўключана 2».
17.50 Камедыя «Гэта пройдзе, але калі?».
19.30 Прыгоды «Вакол свету за 80 дзён».
21.35 Камедыя «Здзелка».
23.20 Камедыя «Шалёныя выкладчыкі».

ТБ3

6.00 М/ф.
7.45 «Доктар І...»
8.15, 18.55, 1.20 «Падарунак лёсу». Серыял.
9.50, 3.40 «Судовыя страсці». Дак. серыял.
10.40, 4.25 «Па справах непаўналетніх». Дак. серыял.
11.40, 16.05 «Хатні рэстаран».
12.35 «Магія прыгажосці».
13.30 «Тайныя знакі».
14.30 «Псіхасаматыка».
15.05 «Каменская». Серыял.
17.00, 21.50 «Каўчэг Маркa». Серыял.
17.55 «Пятая варта». Серыял.
20.50, 0.25 «Ганна Герман». Серыял.
22.40, 5.15 «Зоркі і містыка».
23.35 «Сакрэтныя матэрыялы». Серыял.
2.55 «Нераскрытыя тайны».

ТБ1000

6.10, 18.10 Меладрама «Будзь маім хлопцам на пяць хвілін».
8.10, 3.50 Фантастыка «Дывергент».
10.35, 2.10 Камедыя «Як выкрасці дыямент».
12.20 Камедыя «Смерць на пахаванні».
14.10 Драма «Тэрэза Д.».
16.10 Драма «Развітальны квартэт».
20.10 Трылер «Эфект матылька».
22.10 Камедыя «Вядзьмарка».
0.10 Драма «Жнівень».

ТБ1000 Рускае кіно

6.20, 18.40 Камедыя «Хлопец з нашых могілак».
8.10, 5.00 Баявік «Рызыка без кантракта».
9.35 М/ф «Незвычайнае падарожжа Серафімы».
11.00, 2.05 Камедыя «Весёлая моладзь».
12.40 Старое добрае кіно. Дэтэктыў «Гульня ўсур'ёз».
15.10 Меладрама «Маша і мора».
16.50 Прыгоды «Яраслаў. Тысячу гадоў таму».
20.20 Камедыя «Невалашка».
22.10 Іншае кіно. Драма «Пеця па дарозе ў Царства Нябеснае».
0.05 Баявік «Стрытрэйсеры».
3.35 Драма «Каўказская рулетка».

National Geographic

6.00, 9.10, 13.35, 19.30, 5.35 Гульні розуму.
6.50 Займальная навука.
7.35, 17.50, 21.00, 0.55, 4.00 Служба выратавання Аляскі.
8.20, 18.40 Сапраўдны супер-кар.
10.00, 13.10, 20.15, 0.40 Навуковыя нядарэчнасці.
10.45 Каралі шахт.
11.35 Шаша праз пекла.
12.20 Міжнародны аэрапорт Дубай.
15.30 Сіла племені.
16.20 У пошуках пляменаў паляўнічых.
17.05 Суперэзбудаванні Трэццяга рэйха.
21.45, 1.40, 4.50 Аўта-SOS.
22.35, 2.30 Расследаванні авіякатастроф.
23.20, 3.15 Эвакуацыя Зямлі.
0.10 Код небяспекі.

Discovery

8.00 Навука магіі.
9.00, 14.00, 21.30 Як гэта ўстроена?
9.30, 14.30, 21.00 Як гэта зроблена?
10.00, 17.00 Гаражнае золата.
11.00, 7.10 Рачныя монстры.
12.00 Праз любоў да машын.
13.00, 6.20 Не спрабуйце паўтарыць.
15.00, 5.30 У пагоні за класікай.
16.00, 2.55 Махінатары.
18.00 Матарэстаўрацыя.
19.00 Мяцежны гараж.
20.00 Браты Дызель.
22.00 Скарбы з каморкі.
23.00 Паляўнічыя на старызну.
0.00 Ліквідатар.
1.00 Багажныя войны.
2.00, 4.40 Паляўнічыя на рэліквіі.
3.50 Маланкавыя катастрофы.
4.15 Сапраўдныя аферысты.

Гараскоп на

АВЕН. Абставіны першай паловы тыдня дазволяць вам прысвяціць час канкрэтным бягучым задачам, напрыклад працы, дзе ў гэтыя дні чакаецца з'яўленне новых магчымасцяў. Не выключана, што ў сярэдзіне тыдня вас наведаюць цікавыя ідэі або паступяць прапановы, якія варта разгледзець. Удалыя здзелкі і партнёрскія пагадненні магчымыя бліжэй да канца тыдня. У гэты час вы зможаце праявіць актыўнасць у справах і здзейсніць усё, што планавалі раней. Таму ўсё самае важнае пераносьце на канец тыдня і на выхадныя.

ЦЯЛЕЦ. Прыліў сіл падштурхне вас на подзвігі. Неабавязкова рабіць нейкія неабдуманыя ўчынкі, хутчэй за ўсё вы зможаце заняць сябе чымсьці больш карысным. Можна пачынаць новыя праекты і справы. Ваша актыўнасць дазволіць лёгка разабрацца ва ўсім і хутка прыступіць да дасягнення задуманага. Тым не менш рэкамендуецца не ўдавацца ў крайнасці і не перагінаць палку ў сваіх памкненнях. Варта прытрымлівацца залатой сярэдзіны і не забывацца пра бягучыя справы.

БЛІЗНЯТЫ. Тыдзень пройдзе ў вельмі цесным кантакце з іншымі. Кожны дзень вас будзе атачаць мноства розных людзей: сябры, сваякі, знаёмыя, калегі... Шмат зносін, карысных знаёмстваў з перспектывай на будучыню. Нягледзячы на спрыяльны ў цэлым тыдзень, усё ж трэба захоўваць асцярожнасць, бо не ўсе кантакты будуць станоўчымі, хтосьці можа зневажаць ці пакрыўдзіць вас, а ў горшым выпадку нават нашкодзіць. Затое ў сям'і вас чакаюць гармонія і ўтульнасць. Праводзьце больш часу з блізкімі людзьмі.

РАК. Будзеце як ніколі эмацыянальныя, і гэтаму паспрыяюць свае прычыны. У пачатку тыдня ёсць небяспека знервавацца па дробязях, упасці ў апатыю і меланхолію і зусім сысці ў сябе. У сярэдзіне ж тыдня вы станеце душой кампаніі, будзеце ў цэнтры ўсеагульнай увагі, выпраменьваючы радасць і аптымізм. Каб падобныя перамены ў настроі не выглядалі дзіўна, старайцеся трохі стрымліваць свае парывы, поўны кантроль над якімі вы здабудзеце да выхадных.

ЛЕЎ. Тыдзень спрыяльны, асабліва ў пытаннях узаемаадносін. Але, хутчэй за ўсё, гэтыя адносіны будуць звязаныя зусім не з рамантыкай, а з працай. Таму флірт не прадбачыцца, на гарызонце маячаць перамовы і сходы, але яны будуць для вас вельмі ўдалымі. З самага пачатку тыдня атрымаеце зарад бадзёрасці і дзелавой актыўнасці, які працягнецца да канца працоўнага тыдня. А ўдача ў зносінах з іншымі людзьмі дазволіць вам вырашыць многія пытанні на сваю карысць — не ўпускайце такі шанц.

ДЗЕВА. Усё ў вашых руках. Ці будзе гэты тыдзень удалым, цалкам залежыць ад вашых дзеянняў — і вінаваціць кагосьці іншага ў гэтым няма сэнсу. У сярэдзіне тыдня могуць актывізавацца нядобразычліўцы, якія рады будуць падкінуць розныя паскудствы, але вы ў стане абысці ўсе перашкоды. З іншага боку, калі вы не жадаеце нічога рабіць, то ў рукі да вас само нічога не пойдзе, наадварот — усе беды літаральна пасыплюцца. Таму вам вырашаць, як дзейнічаць, — штосьці рабіць ці скардзіцца на лёс.

наступны тыдзень

ШАЛІ. Паспрабуйце прысвяціць гэты тыдзень калі не самому сабе, то сваёй сям'і, блізкім і дарагім людзям. Асабліва важна ўдзяліць увагу пажылым сямейнікам, камусьці з іх могуць спатрэбіцца ваша дапамога і падтрымка. Выхадныя, праведзеныя з роднымі, прынясуць доўгачаканы адпачынак і напоўняць жыццё цяплом і хатняй утульнасцю. У працоўных справах выяўляйце цярпенне і вытрымку. Магчымыя сітуацыі, у якіх усё пойдзе не зусім так, як хацелася б у дадзены момант, трэба толькі перачакаць, і ўсё наладзіцца само сабой.

СКАРПІЁН. Добра правесці гэты тыдзень побач з чалавекам, які будзе падзяляць вашы пачуцці, погляды на свет і зможа падтрымаць у цяжкую хвіліну. Але калі вы яшчэ не здабылі такога спадарожніка жыцця, то давядзецца самастойна спраўляцца з эмацыянальнымі праблемамі. Магчыма раптоўнае пагаршэнне настрою і ўзнікненне дэпрэсіі на пустым месцы. Пачытайце любімую кнігу ці перагледзьце ўпадабаны фільм. Гэта пойдзе на карысць. Старайцеся не праяўляць рэзкасць у адносінах да іншых людзей.

СТРАЛЕЦ. Вы, як заўсёды, на кані. Нават калі хтосьці лічыць, што вы нешта робіце не так, як трэба было б, — чужое меркаванне для вас не мае ніякага значэння. На плячах ёсць свая галава, якая кажа, што вы робіце ўсё правільна, і іншага не дадзена. Такая ўпэўненасць у сабе ў спалучэнні з добрай энергетыкай на гэтым тыдні дазволіць многіх людзей перавабіць на свой бок. А адсюль і вынік — усе справы пойдуць як па масле. Паспрабуйце ўсё ж пераконваць плаўна і не рабіцца тыранам, інакш пазней гэта можа праз бок вылезці.

КАЗЯРОГ. Тыдзень спакою і адпачынку. Не, зусім без спраў вы не застанецеся, але ўсе яны будуць у радасць. Нават ад звычайнай працы зможаце атрымаць задавальненне. А вашы новыя ідэі будуць добра ўспрыняты і годна ацэнены. Для сямейнага жыцця спрыяльныя пятніца і выхадныя — тады вы зможаце праявіць сябе ў найлепшым выглядзе, што не застанецца па-за ўвагай другой паловы. Ёсць шанц «падфарбаваць» свае адносіны ці абзавесціся новым рамантычным знаёмствам, якое будзе мець працяг.

ВАДАЛЕЙ. Звярніце ўвагу на стан сваіх фінансаў, пазбягайце неабдуманых і спантанных выдаткаў. Пагроза больш імавернай ў пачатку тыдня, а пачынаючы з сярэды, вы будзеце больш сабранымі, што дазволіць дасягнуць пэўных поспехаў на працы і прывесці свае справы ў парадак. Тыдзень вельмі спрыяльны для ўсіх тых дзеянняў, якія дазволяць вывесці ваша асабістае на новы, больш устойлівы і прыемны ўзровень. Для сумесных прагулак і мерапрыемстваў падыходзіць час на пачатку тыдня, а бліжэй да канца лепш вырашаць спрэчныя сітуацыі і абмяркоўваць планы на будучыню.

РЫБЫ. Актыўны і вельмі паспяховы тыдзень. Асабліва шмат здзяйсненняў вас чакае на дзелавой ніве, можна разлічваць на пэўныя дасягненні, паляпшэнне свайго матэрыяльнага становішча. На гэтым тыдні добра займацца хатнімі справамі, рабіць каштоўныя пакупкі. Ваша актыўнасць дазволіць вам паспець практычна ўсюды. Для асабістага жыцця тыдзень таксама нядрэнны. У адносінах можна разлічваць на стабільнасць і паразуменне.

Чацвер, 28 красавіка

Беларусь 1

6.00, 7.20, 8.15 Добрай раніцы, Беларусь!
7.00, 8.00, 9.00, 15.00, 19.00, 0.30 Навіны.
7.05, 8.05 Навіны эканомікі.
7.10, 8.10, 19.40, 23.55 Зона Х.
9.10 — *Прафілактыка на тэлеканале.*
15.15, 18.40 Навіны рэгіёна.
15.25 Серыял «Дом з ліліямі».
16.00 90 секунд.
16.35 Серыял «Сямейныя меладрамы-6».
17.35 Беларуская часінка.
19.20, 0.15 Сфера інтарэсаў.
20.00, 1.05 Кінараман «Ціхі Дон». Заключная серыя.
21.00 Панарама.
21.45 «Зямля страчаная, зямля набытая». Дак. фільм.
22.15 Серыял «След».
0.55 Дзень спорту.

Беларусь 2

7.00 Тэлераніца.
9.00, 21.05 Тэлебарометр.
9.05 — *Прафілактыка на тэлеканале.*
15.00 Капейка ў капейку.
15.30 «Пін_код». Інтэрактыўны маладзёжны праект.
16.15 Трылер «Закрытая школа».

17.25, 21.10 «Рыжыя». Скетчкам.
17.55 Серыял «Знішчальнікі. Апошні бой». Заключная серыя.
19.05 «Бітва экстрасэнсаў. Барацьба кантынентаў».
21.50 Спартлато 6 з 49, КЕНО.
22.05 Футбол. Ліга Еўропы УЕФА. Паўфінал. Першы матч. «Шахцёр» (Данецк, Украіна) — «Севілья» (Іспанія).
0.05 Серыял «Быць чалавекам».

Беларусь 3

7.00 «Дабранакаў».
7.35, 15.00, 18.25, 21.05 «Калейдаскоп».
7.50, 19.30 «Батальёны просяць агню». Драма.
9.00 — *Прафілактыка на тэлеканале.*
15.15 «Сіла веры».
15.45 «Зімовы вечар у Гаграх». Меладрама.
17.10 «Нашы любімыя». Песні ансамбля «Песняры» розных гадоў.
18.05 «Навукаманія». Новыя тэхналогіі ў лячэнні анкалагічных захворванняў.
18.50, 21.20 «Масфільм». Фабрыка савецкіх мрояў». Дак. фільм. 1-я серыя.
20.40 «Калыханка».
22.00 «Балада пра доблеснага рыцара Айвенга». Прыгоды.
23.30 «Святло далёкай зоркі». Памяці народнага артыста Беларусі Віктара Лебедзева.

Беларусь 5

7.10, 19.30 PRO спорт. Навіны.
7.20, 19.40 Баскетбол. НБА. Плэй-оф
9.00—15.00 — *Тэхнічная прафілактыка.*
15.00 Футбол. Ліга чэмпіёнаў УЕФА. Відэаэпасоп.
15.30 «Спорт, спорт, спорт». Ларыса Бокун.
16.00 Слэм-данк.
16.30 Футбол. Ліга чэмпіёнаў УЕФА. 1/2 фіналу. Першы матч. «Атлетыка» (Мадрыд, Іспанія) — «Баварыя» (Германія).
18.25 Футбол. Ліга чэмпіёнаў УЕФА. 1/2 фіналу. Агляд першых матчаў.
18.55 «На шляху да ЧС-2018». Відэачасопіс.
21.25 Футбол. «На шляху да Еўра-2016». Відэачасопіс.
22.00 Футбол. Ліга Еўропы УЕФА. 1/2 фіналу. Першы матч. «Вільярэал» (Іспанія) — «Ліверпуль» (Англія). (У перапынку — PRO спорт. Навіны).
0.00 Футбол. Ліга Еўропы УЕФА. 1/2 фіналу. Першы матч. «Шахцёр» (Данецк, Украіна) — «Севілья» (Іспанія).

АНТ

6.00, 8.30, 9.00, 16.00, 18.00 (з субцітрамі), **20.30** Нашы навіны.
6.05 «Наша раніца».
Тэхнічная прафілактыка з 9.05 да 15.00
15.00, 16.20 «Час пакажа».
16.15, 18.15, 21.00 Навіны спорту.
17.00 «Давай пажэнімся!»
18.20 Серыял «Татавы дочкі».
18.50 «Няхай гавораць».
20.00 Час.
21.05 «Трэба разабрацца».
21.30 Серыял «Маргарыта Назарава».
23.15 «На ноч гледзячы».
0.05 Начныя навіны.

СТБ

6.00, 7.30, 16.30, 19.30, 22.30 «24 гадзіны».
6.10, 17.25 «Міншчына».
6.20, 7.45 «Раніца. Студыя добрага настрою».
7.40, 20.10, 22.55 «СТБ-спорт».
8.30 «Далёкія сваякі».
9.00 — *Прафілактыка.*
15.00, 17.35 «Званая вячэра».
15.55 «Вадзіць па-руску».
16.10 «Скардзіцца дазваляецца».
16.50 «Мінск і мінчане».
18.35 «Самыя шакіруючыя гіпотэзы».
20.00 «Сталічныя падрабязнасці».

20.15 Маст. фільм «Пругожыя дзяўчаты».

22.10 «Глядзець усім!»
23.00 «Простыя пытанні» з Ягорам Хрусталёвым.
23.20 «Аўтапанарама».
23.40 «Тайны Чапман».
0.30 «Мяжа часу». Серыял.

МІР

6.00 «180 хвілін».
9.00 «Зроблена ў СССР».
9.30 Маст. фільм «Законны шлюб».
11.10 Маст. фільм «Знак лёсу».
13.00, 16.00, 19.00 Навіны (бягучы радок).
13.15 «Цяжар абеду».
13.45, 19.20 Серыял «Гаражы».
15.30, 2.45 «Справы сямейныя».
16.20, 3.35 «Народы Расіі».
17.20 Серыял «Таварышы паліцэйскія».
21.05 Маст. фільм «Шэсць сотак шчасця».
23.00 Серыял «Апантаны».
23.55 Ток-шоу «Слова за слова».
0.45 Серыял «Зімняя вішня».
4.30 Маст. фільм «Музычная гісторыя».

РТР—Беларусь

7.00 «Раніца Расіі».
9.00 — *Прафілактыка.*
15.00 «Навуковыя сенсацыі. Паціпленне — адваротны адлік».
15.50 «Прамы эфір».
16.50, 19.50, 23.00 Навіны — Беларусь.
17.00, 20.00 Весткі.
17.30, 20.50 Серыял «Справа следчага Нікіціна».
21.55, 23.10 Серыял «Грошы».
23.50 «Паядынак».

НТБ—Беларусь

5.55 «Астрапрагноз».
6.00 «Новая раніца».
9.00 — *Прафілактыка на канале.*
15.00 Серыял «Аддзел 44».
16.00, 19.00 Сёння.
16.25 Серыял «Вуліцы разбітых ліхтароў».
18.00 «Гаворым і паказваем». Ток-шоу.
19.40 Серыял «Гастралёры».
22.05 Агляд. Надзвычайнае здарэнне.
22.30 «Вынікі дня».
23.00 Серыял «Марскія д'яблы. Смерч».

8 канал

7.00, 14.55, 20.00, 21.05, 23.55 «Надвор'е».
7.05, 16.00 Мультпарад.
7.30, 20.05 Серыял «Тыран».
8.25, 18.40 Серыял «Абараніць боса».
9.30 «Кінабланкот».
9.50 Дак. фільм «Сыходжанне дабрадатнага агню».
10.50 Драма «Вялікая гара Эверэст».
12.50, 14.40, 15.45, 16.50, 18.35, 21.00 «Хатняя крама».
13.00 Серыял «Пуаро Агаты Крысці».
15.00 Серыял «Нашчадкі».
16.20 «Мой любімы гадаванец».
17.00 Серыял «Алібі».
19.45 «Фэшн is my прафэшн».
20.50 «Вечарніца».
21.10 «Даведнік па краінах і кантынентах».
21.20 Фантастыка «Вораг мой».
23.15 Серыял «Штам».

ВТБ

6.00, 17.00 «Лаві момант».
6.30, 23.00, 4.30 Скетч-шоу «Даеш моладзь».
7.00 М/ф «Смяшарыкі».
7.30 М/ф «Пінгвіняня Пararo».
8.00, 13.05 «Ералаш».
8.30, 18.00 Серыял «Варонія 3».
9.30, 14.00, 19.00 Серыял «Апошні з Магікян 5».
10.30, 15.00, 20.00 Серыял «Вечны адпачынак».
11.30 Камедыя «Ліхач».
16.00, 5.00 «Турбаміксер».
17.30 Скетч-шоу «6 кадраў».
21.10 Камедыя «Таксі».
23.30, 3.30 Серыял «Выжыць пасля 2».
0.30, 3.00 «Дурні і дарогі».
1.00 Серыял «Бязмоўны сведка».

Культура

6.30 «Еўраньюс».
10.00, 15.00, 19.30, 23.30 Навіны культуры.
10.15, 1.55 «Назіральнік».
11.15 «Каломба». Серыял.
12.30 «Пеляшан. Кіно. Жыццё». Дак. фільм.
13.00, 20.45 «Правілы жыцця».
13.30 «Расія, любоў мая!» «Тутаеў. Цудатворныя іконы».
14.00, 23.50 «Дастаеўскі». Серыял.
15.10 «Бывай, ХХ стагоддзе! Васіль Быкаў».
15.50 «Абсалютны слых».
16.30 «Больш, чым каханне». Пётр Канчалоўскі і Вольга Сурыкава.
17.15 «Горад № 2 (Курчатаў)». Дак. фільм.
18.00, 0.50 Царыца Нябесная. Феадораўская ікона Божай Маці.
18.30 Шэдэўры харавой музыкі. Уладзімір Мінін і Маскоўскі дзяржаўны акадэмічны камерны хор.
19.15 «Добрай ночы, малыя!»
19.45 Галоўная роля.
20.05 Чорныя дзіркі. Белыя плямы.
21.10 «Культурная рэвалюцыя».
21.55 «Казкі венскага лесу». Дак. фільм.
23.45 Мастсавет.
1.15 Уладзімір Мінін і Маскоўскі дзяржаўны акадэмічны камерны хор.

Настальгія

6.00 «Быў час» з Аляксандрам Палітковскім: «Чарнобыль». 2006 год.
6.55, 8.35, 9.40, 11.00, 11.40, 12.40, 13.20, 14.40, 15.40, 17.00, 19.05, 20.45, 21.40, 23.00, 0.55, 1.35, 3.40, 5.00 Музычная настальгія.
7.30 Маст. фільм «Дзень анёла».
9.00, 15.00, 21.00, 3.00 «Мінулы час».
10.00, 16.00, 22.00, 4.00 «Народжаныя ў СССР».
11.25, 5.25 «Паэт Станіслаў Красавіцкі чытае свае вершы». 2005 год.
12.00 Дак. фільм «Настальгія па Ташкенце».
12.55 «Гэта было нядаўна, гэта было даўно...» Аркадзь Райкін. 1996 год.
13.30 Маст. фільм «Ноч каротка».
17.15 «Я сама». Тэма: «Мяне не змяніла ўлада». Эла Памфілава. 1995 год.
18.00 «Яловая субмарына» з Аляксандрам Ліпніцкім: «Гісторыя рускага року. «Звуки Му». 2006 год. 2-я частка.
19.30 Маст. фільм «Каранцін».
0.00 «Спяём, сябры!» з Тацянай Візбар: Уладзімір Зельдзін. 2008 год.
1.10 «Гэта было нядаўна, гэта было даўно...» Яўген Еўтушэнка. Вершы розных гадоў.
1.50 Маст. фільм «Дзівак-чалавек».

EuroSport 1

4.00 Веласпорт. Льеж — Бастонь — Льеж.
5.30, 6.25 Футбол. Еўрагалы.
5.35 Футбол. Чэмпіянат MLS. Найлепшыя моманты.
6.00 Футбол. «Дарога на еўра».
6.30, 12.00, 2.30 Веласпорт. Тур Турцыі.
7.30, 15.00, 19.05, 21.00 Снукер. Чэмпіянат свету.
9.30 Фехтаванне. Чэмпіянат свету.
11.00, 0.00 Веласпорт. Найлепшае з класікі.
18.00, 18.55, 1.00, 2.00 Футбол. Сусветныя галы.
18.05, 1.05 Футбол. «Лаціна».
18.30, 1.35 Футбол. «ФІФА».
2.05 «Спорт знутры».

Камедыя

0.45 Камедыя «Лілі Давід».
2.35 Камедыя «Хачу як Брыджэт».
4.10 Камедыя «Карсіканец».
5.50 Камедыя «На здрадзе».
7.25 Камедыя «Вялікі Джым».
9.10 Меладрама «Шчаслівае сямейства».
10.40 Меладрама «Каханне — гэта для дваіх».
12.25 Камедыя «Халасцячкі».
14.00, 14.50, 15.35 Скетчкам «Паміж намі».
14.15, 15.10 «Камедыянты (Шоу)».
16.00, 16.50, 17.40, 18.35 Серыял «Маё вялікае армянскае вяселле».
19.35 Камедыя «Дзікая штучка».
21.25 Камедыя «Два з палавай жулікі».
23.10 Камедыя «Замуж на 2 дні».

ТБ3

6.00 М/ф.
7.40 «Доктар І...»
8.10, 18.55, 1.10 «Падарунак лёсу». Серыял.
9.50, 3.35 «Судовыя страсці». Дак. серыял.
10.40, 4.20 «Па справах непаўналетніх». Дак. серыял.
11.40, 16.05 «Хатні рэстаран».
12.35 «Магія прыгажосці».
13.30 «Тайныя знакі».
14.30 «Псіхасаматыка».
15.05 «Каменская». Серыял.
17.00, 21.55 «Каўчэг Марка». Серыял.
17.55 «Ген нераўнадушша». Дак. фільм.
20.55, 0.20 «Ганна Герман». Серыял.
22.45, 5.10 «Зоркі і мястэчка».
23.35 «Сакрэтныя матэрыялы». Серыял.
2.50 «Нераскрытыя тайны».

ТБ1000

6.10, 18.30 Камедыя «Смерць на пахаванні».
8.10, 4.10 Камедыя «Вядзьмарка».
10.10, 2.10 Трылер «Эфект матылька».
12.10 Драма «Жнівень».
14.20 Фантастыка «Дывергент».
16.45 Камедыя «Як выкрасці дыямент».
20.10 Баявік «Планкет і Маклейн».
22.10 Драма «V» значыць Вендэта».
0.30 Меладрама «Селеста і Джэсі назаўсёды».

ТБ1000 Рускае кіно

6.20, 14.10 М/ф «Незвычайнае падарожжа Серафімы».
7.45, 2.20 Камедыя «Неваляшка».
9.25, 4.20 Драма «Пеця па дарозе ў Царства Нябеснае».
11.10 Баявік «Рызыка без кантракта».
12.35 Старое добрае кіно. Меладрама «Вернасць».
15.35 Камедыя «Весёлая моладзь».
17.15 Драма «Каўказская рулетка».
18.50 Меладрама «Дзённік мамы першакласніка».
20.20 Меладрама «Прасвятленне».
22.20 Камедыя «Ад 180 і вышэй».
0.20 Баявік «Спіраль».

National Geographic

6.00, 13.35, 5.35 Гульні розуму.
6.50 Займальная навука.
7.35, 10.45, 17.50, 21.00, 0.55, 4.00 Каралі шахт.
8.20, 18.40, 21.45, 1.40, 4.50 Дзікі тунец.
9.10 Служба выратавання Аляскі.
10.00, 14.45, 20.10 Аўта-SOS.
11.35 Ледзяная дарога.
12.20 Міжнародны аэрапорт Дубай.
13.10, 0.40 Навуковыя недарэчнасці.
14.00, 19.30 Служба выратавання Аляскі.
15.30 Сіла племені.
16.20 У пошуках плямёнаў паляўнічых.
17.05 Суперзбудаванні Трэцяга рэйха.
22.35, 2.30 Расследаванні авіякатастроф.
23.20, 3.15 Эвакуацыя Зямлі.
0.10 Код небяспекі.

Discovery

8.00 Не спрабуйце паўтарыць.
9.00, 14.00, 21.30 Як гэта ўстроена?
9.30, 14.30, 21.00 Як гэта зроблена?
10.00, 17.00 Паляўнічыя на рэліквіі.
11.00, 7.10 Голыя і напалоханыя.
12.00 У пагоні за класікай.
13.00, 6.20 Эфект Карбанара.
15.00, 5.30 Таргі без тармазоў.
16.00, 2.55 Махінатары.
18.00 Ліквідатар.
19.00 Паляўнічыя на старызну.
20.00 Скарбы з каморкі.
22.00 Залатая ліхаманка.
23.00 Праклён ледзянога золата.
0.00 Смяротная гутарка.
1.00 Рачныя монстры.
2.00, 4.40 Скарбашукальнікі Амерыкі.
3.50 Маланкавыя катастрофы.
4.15 Сапраўдныя аферысты.

ШАШКІ

Выпуск №11

Сёння для самастойнага рашэння прапануюцца новыя праблемы шашачнага кампазітара кандыдата ў майстры спорту Міхаіла Сцэфановіча (Гродна), які ў лютым адсвяткаваў свой 70-гадовы юбілей.

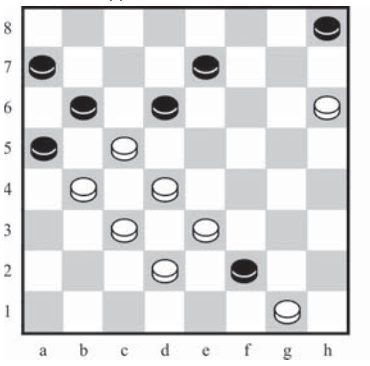

№13 **Белыя простыя:** b4, c3, c5, d2, d4, e3, g1, h6 (8).

Чорныя простыя: a5, a7, b6, d6, e7, f2, h8 (7).

№14

Белыя простыя: a5, b4, c1, c7, d6, g1 (6).

Чорныя простыя: c3, d2, e3, g3, g5, g7, h8 (7). Ва ўсіх становішчах белыя пачынаюць і выйграюць.

Прозвішчы чытачоў, якія дашлюць правільныя адказы, будуць апублікаваныя.

У пачатку красавіка ў Слоніме адбыўся адкрыты рэспубліканскі турнір па шашках-64, прысвечаны памяці братоў Мялешкаў і Мікалая Крата. У рамках спаборніцтва адбылося тры турніры. Пераможцам асноўнага спаборніцтва паміж 41 шашыстам стаў майстар спорту Віталь Анісько (Мінск) — 12 ачкоў з 14 магчымых. Другім фінішаваў міжнародны гросмайстар Яўген Кандрачэнка (Гомель), які прайграў асабістую сустрэчу пераможцу. 3-4-е месцы падзялілі майстры спорту Эма Макарэвіч (Гродна), якая паказала таксама найлепшы вынік у жаночым заліку, і Аляксандр Барташ (Маладзечна). У рамках мерапрыемства прайшлі і два дзіцячыя турніры. Сярод 15 дзяўчынак мацнейшай стала А. Сіняк. У хлопчыкаў спаборнічалі 20 шашыстаў, тут выйграў М. Чэрнік.

Праверце свае рашэнні: Выпуск №10 ад 08.04.16.

№12 **1. cb4! ae5 2. ef4! eg3 3. hf4 bd4 4. cb2 ag5 5. he3 X**

аналіз Я. Кандрачэнка, 2016.

1. gh4 fe5 2. cd4 e:c3 3. d:b4 dc5 4. b:d6 c:e5 5. bc3 bc5

6. ab2 gf6 7. ed2 ab6 8. cb4? fg5!! X

Першымі дакладныя адказы даслалі П. І В. Шульга (Мінск), А. Шурпін (Івянец).

Пішыце па адрасе: 220013, г. Мінск, вул. Б. Хмяльніцкага, 10а, газета «Звязда», e-mail: info@zviazda.by, або vorush@yandex.ru.

Віталь ВАРУШЫЛА, майстар спорту.

ДЗІЦЯЧАЕ «ЕЎРАБАЧАННЕ-2016»

пройдзе на Мальце

Міжнародны дзіцячы конкурс песні «Еўрабачанне-2016» пройдзе 20 лістапада на Мальце ў горадзе Валета. Тут ужо прымалі папулярны песенны форум два гады таму. Акрамя таго, пераможцам дзіцячага «Еўрабачання-2015» стала менавіта прадстаўніца гэтай краіны.

Адзначым, што сёлета Еўрапейскім Вяшчальным Саюзам, які з'яўляецца арганізатарам міжнароднага конкурсу, унесены некаторыя змены.

«Многія краіны, у тым ліку і тыя, якія не ўдзельнічаюць у конкурсе, выказвалі заўвагі пра тое, што правядзенне «Еўрабачання» ў суботу ў вячэрні прайм-тайм не зусім падыходзіць для дзіцячай і сямейнай аўдыторыі, таму мы прыслухаліся да іх думкі і змянілі графік», — адзначыў выканаўчы супервайзер Дзіцячага «Еўрабачання» Ён Ола Санд.

Алена ДРАПКО. drapko@zviazda.by

Пятніца, 29 красавіка

Беларусь 1

6.00, 7.20, 8.15 Добрай раніцы, Беларусь!
7.00, 8.00, 9.00, 12.00, 15.00, 19.00, 1.35 Навіны.
7.05, 8.05 Навіны эканомікі.
7.10, 8.10, 19.20 Зона Х.
9.10, 22.15 Серыял «След».
10.00, 13.00, 16.00 90 секунд.
10.55, 15.25 Серыял «Дом з лілеямі».
12.10, 16.35 Серыял «Самейныя меладрамы-6».
13.20 Дзень у вялікім горадзе.
14.20 Дзіцячы доктар.
15.15, 18.40 Навіны рэгіёна.
17.35 Terra incognita. Беларусь невядомая.
18.10 Тайны следства.
20.00 Баявік «Дыверсант. Канец вайны». 1-я серыя.
21.00 Панарама.
21.45 Буйным планам.
22.10 Меладрама «Шчаслівы шанц».
1.50 Дзень спорту.

Беларусь 2

7.00 Тэлераніца.
9.00, 21.05 Тэлебарометр.
9.10, 16.15 Трылер «Закрытая школа».
10.15 «Бітва экстрасэнсаў. Барацьба кантынентаў».
12.05 «Разбуральнікі міфаў».
13.15 Серыял «Знішчальнікі. Апошні бой». Заключная серыя.
14.30 «Арол і рэшка. Шопінг».
Трэвел-шоу.
15.30, 0.10 «Пін_код». Інтэрактыўны маладзёжны праект.
17.20 Анімацыйны фільм «Незвычайнае падарожжа Серафімы».
18.45 Фэнтэзі «Зорны пыл».
21.10 «Бітва экстрасэнсаў. Апакаліпсіс».
22.00 Спортлато 5 з 36, КЕНО.
23.15 Рэпарцёр.

Беларусь 3

7.00 «Дабранаранак».
7.35, 11.55, 14.15, 18.15, 21.00 «Калейдаскоп».
7.55 «Батальёны просяць агню». Драма, заключная серыя.
9.00 «Выратавальнік і зберагчыя». Дак. фільм.
9.30 «Балада пра доблеснага рыцара Айвенга». Прыгоды.
11.00 «Святыні Беларусі». Ракаўская Свята-Праабражэнская царква.
11.25 «Сіла веры».
12.10, 0.25 «Святло далёкай зоркі». Памяці актрысы Рыты Гладунка.
12.40 «Гадзіннік спыніўся апоўначы». Драма.
14.35 «Першая пальчатка». Маст. фільм.
16.00 «Справы фамільныя». Ударнікі капіталістычнай працы.
16.30 «Славянскі базар-2011». Канцэрт народнага артыста Расіі Вячаслава Дабрыніна.
17.50 «Камертон». Джазавая спявачка Мішэль Хендрыкс (ЗША).
18.35, 21.15 «Масфільм». Фабрыка савецкіх мрояў». Дак. фільм. 2-я серыя.
19.15 Святочны канцэрт, прысвечаны Дню яднання народаў Беларусі і Расіі.
20.40 «Калыханка».
21.55 «Аса». Драма.

Беларусь 5

7.35, 22.55 PRO спорт. Навіны.
7.45. 23.05 Баскетбол. НБА. Плэй-оф.
9.30 Футбол. Ліга Еўропы УЕФА. 1/2 фіналу. Першы матч. «Шахцёр» (Данецк, Украіна) — «Севілья» (Іспанія).
11.20 Футбол. Ліга Еўропы УЕФА. 1/2 фіналу. Першы матч. «Вільярэал» (Іспанія) — «Ліверпуль» (Англія).
13.15 Футзала. Чэмпіянат Беларусі. Шосты тур.
14.40 Тэніс. Турнір WTA. Маямі. Фінал.
16.25 «Спорт, спорт, спорт». Леанід Выдрыцкі.
16.50 «Місія — Рыа». Відэазапіс.
17.25 Свет англійскай прэм'ер-лігі.
17.55 Футбол. Беларусбанк — чэмпіянат Беларусі. «Дынама-Мінск» — ФК «Слуцк». (У перапынку — PRO спорт. Навіны).
19.55 Футбол. Беларусбанк — чэмпіянат Беларусі. «Нёман» (Гродна) — ФК «Мінск».
21.55 Піт-стоп.
22.25 Фактар сілы.

АНТ

6.00, 8.30, 9.00, 11.00, 13.00, 16.00, 18.00 (з субцітрамі), **20.30** Нашы навіны.
6.05 «Наша раніца».
9.05 «Жыць здорава!»
10.25 «Кантрольная закупка».
11.05, 13.05, 16.15, 18.15, 21.00 Навіны спорту.
11.10 «Модны прыгавор».
12.20 «Таблетка».
13.10 «Мужчынскае/Жаночае».
14.10 «Час пакажа».
16.20 Камедыя «Паласаты рэйс».
18.20 Чакай мяне. Неверагодныя гісторыі пра жыццё.
18.55 «Поле цудаў».
20.00 Час.
21.05 «Голас. Дзеці».
22.50 Легенды Live. «Bob Marley».
23.25 Фэнтэзі «Персі Джэксан і выкрадальнік маланак».
1.25 Начныя навіны.

СТБ

6.00, 7.30, 10.30, 13.30, 16.30, 19.30, 22.30 «24 гадзіны».
6.10, 17.25 «Міншчына».
6.20, 7.45 «Раніца. Студыя добрага настрою».
7.40, 20.10, 22.55 «СТБ-спорт».
8.30, 23.40 «Тайны Чапман».
9.25 «Самыя шакіруючыя гіпотэзы».
10.20 «Далёкія сваякі».
10.40 «Сямейныя драмы».
11.35 «Не хлусі мне!»
12.30, 17.35 «Званая вячэра».
13.50 Маст. фільм «Прыгожыя дзяўчаты».
15.50 «Вадзіць па-руску».
16.10 «Аўтапанарама».
16.50 «Простыя пытанні» з Ягорам Хрусталёвым.
17.10 «Ведай нашых!»
18.30 «Дарагая перадача».
18.40 «Такі лёс».
20.00 «Сталічныя падрабязнасці».
20.15 1/8 фіналу Міжнароднай лігі КВЗ.
22.15 «Глядзець усім!»
23.00 Маст. фільм «Дэтэктыў Дзі і тайна прывіднага полымя».
1.00 «Найлепшае з залатой калекцыі СТБ»: «Збірайцеся, сябры!».

МІР

6.00 «180 хвілін».
9.00 «Любімыя акцёры».
9.30, 1.55 Маст. фільм «Ход канём».
11.00 Маст. фільм «Шэсць сотак шчасця».
13.00, 16.00, 19.00 Навіны (бягучы радок).
13.15 «Трымайся, шоубіз!»
13.45 Серыял «Гаражы».
15.30, 3.20 «Справы сямейныя».
16.20 «Сакрэтныя матэрыялы».
17.20 Серыял «Таварышы паліцэйскія».
19.20 Серыял «Правінцыяльная муза».
23.00 Фестываль Аўтарадыё «Дыскатэка 80-х».
4.25 Маст. фільм «Сэрцы чатырох».

РТР—Беларусь

7.00 «Раніца Расіі».
11.00, 14.00, 17.00, 20.00 Весткі.
11.35 «Уся Расія».
12.00 «Другая сусветная. Рускае супрацьстаянне». «Чалавечы фактар. Гукі музыкі». «Чалавечы фактар. Радыеактыўнасць».
13.50, 16.50, 19.50, 23.00 Навіны — Беларусь.
14.30 «Пра самае галоўнае». Ток-шоу.
15.30 «Прамы эфір».
17.30, 20.50 Серыял «Справа следчага Нікіціна».
21.55, 23.10 «Гумарына».
23.50 Вялікі канцэрт Філіпа Кіркорава.

НТБ—Беларусь

5.55 «Астрапрагноз».
6.00 «Новая раніца».
9.00 Серыял «Вяртанне Мухтара».
10.00, 13.00, 16.00, 19.00 Сёння.
10.20 Серыял «Масква. Тры вакзалы».
12.00 Суд прысяжных.
13.25 Агляд. Надзвычайнае здарэнне.
14.00 Серыял «Таптуны».
15.00 Серыял «Аддзел 44».
16.25 Серыял «Вуліцы разбітых ліхтароў».
18.00 «Гаворым і паказваем». Ток-шоу.
19.30 Серыял «Гастралёры».
22.40 «Большасць». Ток-шоу.
0.20 Серыял «Марскія д'яблы. Смерч. Лёсы».

8 канал

7.00, 14.50, 19.55, 21.05, 23.55 «Надвор'е».
7.05, 16.00 Мультпарад.
7.30, 20.00 Серыял «Тыран».
8.25, 18.40 Серыял «Абараніць боса».
9.30, 10.45, 14.35, 15.45, 18.35, 19.45, 21.00 «Хатняя крама».
9.45 Дак. фільм «Турынская плашчаніца».
10.30 «Кінаблакнот».
11.00 Драма «Вострай».
13.00 Серыял «Пуаро Агаты Крысці».
14.55 Серыял «Нашчадкі».
16.30 «Адшукваецца адпачынак».
17.00 Меладрама «Выпадковы муж».
20.50 «Вечарніца».
21.10 Трылер «Рубінавая кніга».
23.10 Серыял «Штам».

ВТБ

6.00, 17.00, 3.30 «Лаві момант».
6.30, 22.50, 2.00, 4.30 Скетчшоу «Даеш моладзь».
7.00 М/ф «Смяшарыкі».
7.30 М/ф «Пінгвіняня Параро».
8.00, 13.10 «Ералаш».
8.30, 18.00 Серыял «Варонікі 3».
9.30, 14.00, 19.00 Серыял «Апошні з Магікян 5».
10.30, 15.00 Серыял «Вечны адпачынак».
11.30 Камедыя «Таксі».
15.30, 17.30, 4.00 Скетч-шоу «6 кадраў».
16.00, 5.00 «Турбаміксер».
20.00, 23.30 «Уральскія пельмені».
21.10 Камедыя «Таксі 4».
0.30 «Дзікія гульні».
1.30 Скетчкам «Студэнты».
2.30 Скетч-шоу «Мільёны ў сетцы».

Культура

6.30 «Еўраньюс».
10.00, 15.00, 19.30, 23.30 Навіны культуры.
10.20 Шэдэўры старога кіно. «Мы з Кранштата». Маст. фільм.
12.10 «Аляксандр Галін. Чалавек-аркестр». Дак. фільм.
13.00, 20.45 «Правілы жыцця».
13.30 «Пісьмы з правінцыі». Белая Калітва (Растоўская вобл.).
14.00 «Дастаеўскі». Серыял.
15.10 «БыВай, ХХ стагоддзе! Фёдар Абрамаў».
15.50 «Царская ложа».
16.30 «Казкі венская лесу». Дак. фільм.
18.00, 1.30 Царыца Нябесная. Ікона Божай Маці «Неўпівальная чаша».
18.30 Шэдэўры харавой музыкі. Уладзімір Співакоў, Нацыянальны філармонічны аркестр Расіі і Акадэмічны Вялікі хор «Майстры харавога спеву».
19.10, 2.40 Сусветныя скарбы.
19.45, 1.55 «Шукальнік». «Прапажа цудоўнага сажання».
20.30 «Астравы». Леанід Быкаў.
21.10 «Алёшкава каханне». Маст. фільм.
22.35 «Лінія жыцця». Уладзімір Гасцюхін.
23.45 Мастсавет.
23.50 «Страсці па Матфею». Музыка мітрапаліта Іларыёна (Алфеева).

Настальгія

6.00 Дак. фільм «Настальгія па Ташкенце». 2011 год.
6.40, 7.20, 8.35, 9.40, 11.00, 13.05, 14.40, 15.40, 17.00, 19.10, 20.45, 21.40, 23.00, 0.55, 2.35, 3.40, 5.00, 5.40 Музычная настальгія.
6.55 «Гэта было нядаўна, гэта было даўно...» Аркадзь Райкін. 1996 год.
7.30 Маст. фільм «Ноч карткая».
9.00, 15.00, 21.00, 3.00 «Мінулы час».
10.00, 16.00, 4.00 «Народжаны ў СССР».
11.15 «Я сама». Тэма: «Мяне не змяніла ўлада». Эла Памфілава. 1995 год.
12.00 «Яловая субмарына» з Аляксандрам Ліпніцкім: «Гісторыя рускага року. «Звукі Му». 2006 год. 2-я частка.
13.30 Маст. фільм «Каранцін».
18.00 «Да і пасля...» з Уладзімірам Малчанавым. Год 1956. 1-я частка.
19.40 Маст. фільм «Начны матацыкліст».
22.00 «Колба часу».
0.00 «Быў час» з Аляксандрам Палітюкоўскім: «Чарнобыль». 2006 год.
1.30 Маст. фільм «Дзень анёла».
5.25 «Паэт Станіслаў Красавіцкі чытае свае вершы». 2-я частка. 2005 год.

EuroSport 1

4.00 Watts.
5.00, 9.30 Веласпорт. Найлепшае з класікі.
6.00, 7.00 Футбол. Сусветныя галы.
6.05 Футбол. «Лаціна».
6.35, 10.30 Футбол. «ФІФА».
7.05, 11.00, 16.30, 19.30, 21.00 Снукер. Чэмпіянат свету.
15.00, 2.30 Веласпорт. Тур Турцыі.
0.00 Веласпорт. Тур Ёркшыра.
1.30 Матаспорт. Формула Е.
2.00 Аўтаспорт. Серыя WTCC.

Камедыя

0.50 Камедыя «Карсіканец».
2.45 Камедыя «Вялікае вяселле».
4.20, 14.00, 14.50, 15.35 Скетчкам «Паміж намі».
4.40, 14.15, 15.10 «Камедыянты (Шоу)».
5.15 Меладрама «Каханне — гэта для дваіх».
7.05 Камедыя «Supeгнянь».
8.35 Меладрама «Каханне і іншыя катастрофы».
10.15 Камедыя «Гэта пройдзе, але калі?».
11.55 Прыгоды «Вакол свету за 80 дзён».
16.00 Камедыя «Здзелка».
17.50 Камедыя «Шалёныя выкладчыкі».
19.30 Камедыя «Як скрасці брыльянт».
21.10 Камедыя «Каманда мары».
22.55 Камедыя «Усмешка Бога, або Чыста адэская гісторыя».

ТБ3

6.00 М/ф.
7.35 «Доктар I...»
8.05, 18.55, 1.30 «Падарунак лёсу». Серыял.
9.50, 3.10 «Судовыя страсці». Дак. серыял.
10.40, 4.00 «На справах непаўналетніх». Дак. серыял.
11.40, 16.05 «Хатні рэстаран».
12.35 «Магія прыгажосці».
13.30 «Тайныя знакі».
14.30 «Псіхасаматыка».
15.05 «Каменская». Серыял.
17.05 «Каўчэг Марка». Серыял. Заключная серыя.
18.00, 5.15 «Вялікая Пасха». Дак. фільм.
20.55 «Золата дурняў». Камедыя.
22.55 «Трынаццаць знакаў Задыяка».
23.45 «Чорны лебедзь». Трылер.
4.50 «Псіхасаматыка».

ТБ1000

6.10, 18.10 Драма «Жнівень».
8.15, 3.50 Драма «V» значыць Вендэта».
10.35 Баявік «Планкет і Маклейн».
12.25 Камедыя «Флінтстоўны».
14.10 Камедыя «Вядзьмарка».
16.05 Трылер «Эфект матылька».

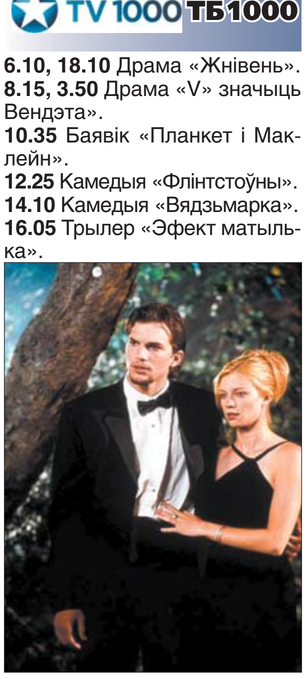

20.10 Фантастыка «Галодныя гульні: і ўспыхне полымя».
23.10 Драма «Пах жанчыны».
2.00 Меладрама «Селеста і Джэсі назаўсёды».

ТБ1000 Рускае кіно

6.20, 13.35 Баявік «Стрытрэйсеры».
8.20, 2.30 Меладрама «Прасвятленне».
10.20, 4.20 Камедыя «Ад 180 і вышэй».
12.05 Камедыя «Год цяляці».
15.35 Драма «Пеця па дарозе ў Царства Нябеснае».
17.20 Камедыя «Неваляшка».
19.00 М/ф «Бабай».
20.20 Меладрама «Дзённік яго жонкі».
22.20 Камедыя «Адзінокі па кантракце».
0.20 Трылер «Уцёкі».

National Geographic

6.00, 13.35, 5.35 Гульні розуму.
6.50 Папулярная навука.
7.10 Займальная навука.
7.35, 17.50, 21.00, 0.55, 4.00 Золата ў халоднай вадзе.
8.20, 16.20, 18.40, 21.45, 1.40, 4.50 Інстынкт выжывання.
9.10, 10.45, 14.00, 19.30 Каралі шахт.
10.00, 14.45, 20.10 Дзікі тунец.
11.35 Ледзяная дарога.
12.20 Міжнародны аэрапорт Дубай.
13.10, 0.40 Навуковыя недарэчнасці.
15.30 Сіла племені.
17.05 Суперзбудаванні Трэцяга рэйха.
22.35, 2.30 Расследаванні авіякатастроф.
23.20, 3.15 Эвакуацыя Зямлі.
0.10 Код небяспекі.

Discovery

8.00, 1.00 Эфект Карбанара.
9.00, 14.00, 21.30 Як гэта ўстроена?
9.30, 14.30, 21.00 Як гэта зроблена?
10.00, 17.00 Скарбашукальнікі Амерыкі.
11.00, 7.10 Бітва з акіянам.
12.00 Таргі без тармазоў.
13.00, 6.20 Разбуральнікі легенд.
15.00, 5.30 Акулы аўтатаргоў з Даласа.
16.00, 2.55 Махінатары.
18.00 Смяротная гутарка.
19.00 Праклён ледзяного золата.
20.00 Залатая ліхаманка.
22.00 Аляска: сям'я з лесу.
23.00 Аляска: апошні рубеж.
0.00 Падарожжа ў невядомасць.
2.00, 4.40 Паляўнічыя на склады.
3.50 Маланкавыя катастрофы.
4.15 Сапраўдныя аферысты.

Субота, 30 красавіка

Беларусь 1

6.30 Існасць.
6.55 Меладрама «Майскі дождж».
8.30 Буйным планам.
9.00, 12.00, 15.00 Навіны.
9.10 Серыял «Сваты-3». 1-я серыя.
10.15 «50 рэцэптаў першага».
11.10 Дача.
11.45 Нашы.
12.10 «Здароўе». Ток-шоу.
13.05, 15.45 Меладрама «Шчаслівы шанц».
15.15 Краіна.
17.25 Меладрама «У чаканні вясны».
19.10, 21.40 Меладрама «Усё роўна ты будзеш мой».
21.00 Панарама.
23.50 Святочнае набажэнства на Уваскрэсенне Хрыстова па календары праваслаўнай канфесіі з Мінскага Свята-Духава кафедральнага сабора.
1.50 Дзень спорту.

Беларусь 2

7.05, 21.05 Тэлебарометр.
7.10 Серыял «Класная школа».
8.05 Серыял «Шчаслівыя разам».
9.35 «Занадта шмат хвастоў».
10.15 Азбука густу.
10.50 Серыял «Хто ў доме гаспадар?».
12.50 Анімацыйны фільм «Незвычайнае падарожжа Серафімы».
14.10 «Бітва экстрасэнсаў. Апакаліпсіс».
16.05 Капейка ў капейку.
17.05 «Чалавек-невідзімка». Рэаліці-шоу.
18.10 Трылер «Монстра».
19.45 «Здзіві мяне». Талент-шоу.
21.10 Баявік «Джэк Рычэр».
22.00 Спортлато 6 з 49, КЕНО.

23.35 Хачу ў тэлевізар!
23.40 Серыял «Як я сустрэў вашу маму».

Беларусь 3

8.00, 11.35, 17.00, 21.00 «Калейдаскоп».
8.15, 16.10 «Жаніх з таго свету». Камедыя.
9.05 «Забіць гаўляйтэра». Дак. фільм.
9.55 «Гадзіннік спыніўся апоўначы». Драма.
11.50 «Размаўляем па-беларуску». Тэлевіктарына.
12.25 «Час кіно».
12.35 «Бабек». Драма.
14.45 Джазавая паэтычная сімфонія «Jazz Ecumenica».
17.20 «Асобая папка Леаніда Млечына. Змова супраць Хрушчова». Дак. фільм.
18.15 «Тэгеран-43». Драма.
20.40 «Калыханка».
21.15 «Зорнае прыцягненне». Дак. фільм.
22.10 Канцэрт, прысвечаны Дню яднання народаў Беларусі і Расіі (Масква).
23.55 «Бард-парад».

Беларусь 5

7.35, 23.25 PRO спорт. Навіны.
7.45 Футбол. Беларусбанк — чэмпіянат Беларусі. «Дынама-Мінск» — ФК «Слуцк».
9.35 Футбол. Беларусбанк — чэмпіянат Беларусі. «Нёман» (Гродна) — ФК «Мінск».
11.30 «На шляху да ЧС-2018». Відэачасопіс.
12.00 Піт-стоп.
12.25, 23.35 Баскетбол. НБА. Плэй-оф.
14.10 Свет англійскай прэм'ер-лігі.
14.40 Футбол. Чэмпіянат Англіі. «Суонсі» — «Ліверпуль».
16.40 «Нашы». Аляксандр Каршакевіч.
16.55 Фактар сілы.
17.25 Футбол. «На шляху да Еўра-2016». Відэачасопіс.
17.55 Гандбол. Кубак Беларусі. Фінал. Жанчыны.

19.30 Футбол. Чэмпіянат Англіі. «Арсенал» — «Норвіч».
21.25 Футбол. Чэмпіянат Англіі. «Вест Бромвіч» — «Вест Хэм».

АНТ

7.00 «Суботняя раніца».
8.00, 9.00, 16.00, 20.30 Нашы навіны.
9.05 М/с «Смяшарыкі. Новыя прыгоды».
9.25 «Здароўе».
10.25 «Смак».
11.00 «Маргарыта Назарава. Жанчына ў клетцы».
12.00 «Разумніцы і разумнікі».
12.45 «Адкрыццё Кітая».
13.15 «Тэорыя змовы».
14.10 Серыял «Абдымаючы неба».
16.15, 21.00 Навіны спорту.
16.20 Нік Вуйчыч. «Жыццё без межаў».
17.20 «Удача ў прыдачу! з «Еўраоптам».
18.00 «Хто хоча стаць мільянерам?»
18.55 Маст. фільм «Вялікія вочы».
21.05 «Сёння вечарам».
22.35 Меладрама «Насця».
0.05 Дак. фільм «Шлях Хрыста».

СТБ

6.25 «Студэнты». Серыял.
8.00 Анфас.
8.15 Маст. фільм «Безбілетная пасажырка».
9.30 «Часткі свету».
10.00 «Самая карысная праграма».
11.00 «Мінск і мінчане».
11.35 «Дарагая перадача».
11.45 «Салдаты 10». Серыял.
13.30, 16.30, 19.30 «24 гадзіны».
13.40, 0.15 Маст. фільм «Вясковая гісторыя».
15.15 «Вадзіць па-руску!»
15.50 «Вялікі горад».
16.40 «Наша справа».

16.55 «Канцэрт Міхаіла Задорнава».
17.35 «Дзве зоркі на СТБ».
20.00 «СТБ-спорт».
20.10 Камедыя «Прыгоды Падзінгтана».
21.45 «Дакументальны праект»: «Вялікія тайны».

МІР

6.00 Маст. фільм «Законны шлюб».
7.30 «Саюзнікі».
8.00, 5.25 М/ф.
8.30 «Медыцынская праўда».
9.00 «Вой, мамачкі!»
9.30 «Няма праблем».
10.00, 16.00 Навіны (бягучы радок).
10.15 «Зроблена ў СССР».
10.45 Маст. фільм «Вялікая перамена». 1—4 серыя.
16.15 Серыял «Адчайныя хатнія гаспадыні».
21.10 Маст. фільм «Шэсць сотак шчасця».
23.00 Дак. фільм «З нагоды».
23.30 Пасха Хрыстова.
2.00 Маст. фільм «Правінцыяльная муза».

РТР—Беларусь

7.00 «Уся Расія».
7.45 Маст. фільм «Ці ў садзе, у агародзе».
11.00, 14.00 Весткі.
11.15 «Правілы руху».
12.10 Маст. фільм «Заезджы маладзец».
14.15 «Асабістае. Філіп Кіркораў».
15.00 «Уся Расія».
15.25 Маст. фільм «Адбітак кахання».
18.25, 20.30 Маст. фільм «Прычал кахання і надзеі».
19.00 «Карціна свету».
19.55 Надвор'е на тыдзень.
20.00 Весткі.
23.30 «Вялікдзень Хрыстовы». Велікоднае богаслужэнне ў Храме Хрыста Збавіцеля.

НТБ—Беларусь

5.50 «Астрапрагноз».
5.55, 8.20 Серыял «Сужэнцы».
8.00, 10.00, 16.00, 23.30 Сёння.
8.50 Кулінарны паядынак.
9.25 «Ураджайныя тайны плюс».
10.25 «Галоўная дарога».
11.00 «Ежа жывая і мёртвая».
11.50 «Кватэрнае пытанне».
12.55 «Высоцкая Life».
13.45 «Сыходжанне Жыватворнага агню». Трансляцыя з Іерусаліма.
15.00 «Афон. Руская спадчына». Дак. фільм.
16.20 Серыял «Мент у законе».
18.10 «Следства вялі...»
19.00 «Цэнтральнае тэлебачанне».
20.00 «Новыя рускія сенсацыі».
20.50 «Ты не паверыш!».
21.45 «Салтыкоў-Шчадрын шоу».
22.40 «Масква. Матрона — заступніца сталіцы».
23.35 Велікоднае богаслужэнне.

8 канал

9.00, 15.50, 19.05, 21.00, 23.45 «Надвор'е».
9.05 М/ф.
9.15 Серыял «Абараніць боса».
10.20, 10.45, 15.55, 18.55 «Хатняя крама».
10.35 «Даведнік па краінах і кантынентах».
11.00 Маст. фільм «Той самы Мюнхгаўзен».
13.20 Меладрама «Вакзал для дваіх».
15.40 Мультпарад.
16.00 «Адшукваецца адпачынак».
16.30 Серыял «Лэдзі-дэтэктыў».
17.30 Камедыя «Мармадзюк».
19.10 Трылер «Страказа».
20.50 «Вечарніца».
21.05 «Фэшн is my прафэшн».
21.20 Драма «Акаянныя дні».

ВТБ

6.00, 9.30, 5.30 «Лаві момант».
6.30 «Паспець за 24 гадзіны».
7.30 М/ф «Ёка».
7.45 М/ф «Смяшарыкі».
8.00 М/ф «Машыны казкі».
8.30 «Ералаш».
9.00, 15.00, 4.30 Скетч-шоу «6 кадраў».
10.00, 01.00 «Турбаміксер».
12.00 «Хто каго на кухні».
12.30 «Здаецца! З рамонтам».
13.30 Камедыя «Таксі 4».
15.30 «Уральскія пельмені».
17.00 М/ф «Губка Боб — Квадратныя Штаны».
18.30 «Два галасы».
20.30 Камедыя «Астэрыкс на алімпійскіх гульнях».
22.50, 4.00 Скетч-шоу «Даеш моладзь».
23.30 «Дзікія гульні».
0.30 Скетчкам «Студэнты».
3.30 «Дурні і дарогі».

Культура

6.30 «Еўраньюс».
10.00 Біблейскі сюжэт.
10.35 «80 гадоў з дня нараджэння Антаніны Шуранавай. «Справы сардэчныя». Маст. фільм.
12.05 «Зоркі аб небе. Юрый Вяземскі». Дак. фільм.
12.30 «Апошні рыцар імперыі. Іван Саланевіч». Дак. фільм.
13.55 «Алёшкава каханне». Маст. фільм.
15.20 «Страсці па Матфею». Музыка мітрапаліта Іларыёна (Алфеева).
17.00 Навіны культуры.
17.30 «Зоркі аб небе. Наталля Варачніцкая». Дак. фільм.
18.00 Кіно пра кіно. «Андрэй Рублёў». Пачаткі і шляхі». Дак. фільм.
18.40 «Андрэй Рублёў». Маст. фільм.
21.50 «Белая студыя». Алег Меншыкаў.
22.30 «Рускі Вялікдзень у Іерусаліме». Дак. фільм.

23.00 С. Рахманінаў. Канцэрт № 2 для фартэпіяна з аркестрам. Барыс Беразоўскі, Юрый Башмет і ДСА «Новая Расія».
23.35 «Справы сардэчныя». Маст. фільм.
1.05 «Зоркі аб небе. Юрый Вяземскі». Дак. фільм.
1.30 «Лета Гасподняе». Уваскрэсенне Хрыстова. Вялікдзень.
1.55 «Дзікая прырода Славакіі». Дак. фільм.
2.50 «Хрысціян Гюйгенс». Дак. фільм.

Настальгія

6.00 «Яловая субмарына» з Аляксандрам Ліпніцкім: «Гісторыя рускага року. «Звукі Му». 2006 год. 2-я частка.
7.05, 8.45, 9.40, 11.00, 13.10, 14.40, 15.40, 17.00, 18.50, 20.45, 23.10, 0.40, 1.20, 2.40, 3.40, 5.00 Музычная настальгія.
7.30 Маст. фільм «Каранцін».
9.00, 15.00, 3.00 «Мінулы час».
10.00, 4.00 «Народжаныя ў СССР».
12.00 «Да і пасля ...» з Уладзімірам Малчанавым. Год 1956. 1-я частка.
13.40 Маст. фільм «Начны мастацыкліст».
16.00 «Колба часу».
18.00 «Народжаныя ў СССР». Лепшае. Філіп і Бедрос Кіркоравы. 2012 год.
19.20 «Зямля—Паветра». Валерый Кіпелаў. 2003 год.
21.00 «Быў час». 2010 год.
22.00 Кінаальманах «Таварыш песня». 1966 год.
0.00 Дак. фільм «Настальгія па Ташкенце».
0.55 «Гэта было нядаўна, гэта было даўно...» Аркадзь Райкін. 1996 год.
1.30 Маст. фільм «Ноч кароткая».
5.15 «Я сама». Тэма: «Мяне не змяніла ўлада». Эла Памфілава. 1995 год.

EuroSport 1

4.00 Футбол. «Лаціна».
4.30, 10.00 Футбол. «ФІФА».
5.00, 10.30 Watts.
6.00 Веласпорт. Найлепшае з Класікі.
7.00, 12.00, 16.30, 20.15 Снукер. Чэмпіянат свету.
9.30 Футбол. «Дарога на еўра».
11.00 Конны спорт. Кубак нацый.
15.00 Конны спорт. Global Champions тур.
19.30, 2.30 Супербайк. Чэмпіянат свету.
0.00 Веласпорт. Тур Ёркшыра.
1.30 Веласпорт. Тур Турцыі.

Камедыя

0.55 Камедыя «Вялікае вяселле».
2.40 Камедыя «Снежная нявеста».
4.15 Камедыя «На здрадзе».
5.50 Камедыя «Госць».
7.25 Камедыя «Халасцячкі».
9.00 Камедыя «Шалёныя выкладчыкі».
10.35 Меладрама «Каханне — гэта для дваіх».
12.25 Камедыя «Гэта пройдзе, але калі?».
14.00 Камедыя «Пільная двойка».
15.35 Скетчкам «Паміж намі».
16.00 Камедыя «Supernяньне».
17.30 Меладрама «Каханне і іншыя катастрофы».
19.10 Камедыя «Замуж на 2 дні».
21.05 Камедыя «Дзікая штучка».
22.50 Камедыя «Як скрасці брыльянт».

ТБ3

6.00 М/ф.
9.50 «Сардэчна запрашаем дадому!»

10.40, 3.35 «Хронікі маскоўскага побыту».
11.30 «Доказ віны».
12.20, 0.25 «Цудоўнае стагоддзе». Серыял.
15.50 «Элвін і бурундукі 3». Анімацыйны фільм.
17.25, 5.35 «10 самых».
18.00 «Трынаццаць знакаў Задыяка».
19.00 «Пра што гавораць мужчыны». Камедыя.
20.55 «Экстрасэнсы супраць вучоных».
21.55 «Саўдзельнік». Трылер.
23.55 «Свята святаў». Дак. фільм.
4.20 «Лінія фронту». Дак. фільм.

ТБ1000

6.10, 16.30 Баявік «Планкет і Маклейн».
8.10, 4.10 Драма «Пах жанчыны».
11.10, 1.40 Фантастыка «Галодныя гульні: і ўспыхне полымя».
14.10 Драма «V» значыць Вендэта».
18.20 Камедыя «Флінтстоўны».
20.10 Меладрама «Даверся сябрам».
21.45 Вестэрн «Апалуза».
23.50 Драма «Зорная карта».

ТБ1000 Рускае кіно

6.20, 18.25 Баявік «Спіраль».
8.20, 2.20 Меладрама «Дзённік яго жонкі».
10.20, 4.20 Камедыя «Адзінокі па кантракце».
12.20 Старое добрае кіно. Камедыя «За двума зайцамі».
13.45 М/ф «Бабай».
15.05 Меладрама «Прасвятленне».
16.40 Камедыя «Ад 180 і вышэй».
20.20 Камедыя «Дазвольце цябе пацалаваць... Бацька нявесты».

22.10 Драма «Палюбоўнік».
0.15 Трылер «Шпіён».

National Geographic

6.00, 13.35, 5.35 Гульні розуму.
6.50 Папулярная навука.
7.10 Займальная навука.
7.35, 10.45, 17.50 Каралі шахт.
8.20 Незвычайныя промыслы.
9.10 Золата Юкана.
10.00 Незвычайныя промыслы.
11.35 Ледзяная дарога.
12.20 Міжнародны аэрапорт Дубай.
13.10, 0.40, 3.45 Навуковыя недарэчнасці.
14.00 Нямецкая армія Чэрчыля.
14.45 Падводныя тайны Галіполі.
15.30 Даследчык 2.0.
16.20 Францыск-бунтар.
17.05 Морган Фрыман. Гісторыі пра Бога.
19.30, 20.10 Сапраўдны суперкар.
21.00, 0.55, 4.00 Дзікае надвор'е.
21.45, 1.40, 4.50 Шалёныя светы.
22.35, 2.30 Расследаванні авіякатастроф.
23.20 Эвакуацыя Зямлі.
0.10, 3.15 Код небяспекі.

Discovery

8.00 Смяротная гутарка.
9.00, 22.00 Востраў.
10.00 Паляўнічыя на атруту.
11.00, 4.40 Ліквідатар.
12.00 Скарбы з каморкі.
13.00 Паляўнічыя на старызну.
14.00 Мяцежны гараж.
15.00, 23.00, 2.55 Браты Дызель.
16.00, 5.30 Мотарэстаўрацыя.
17.00 Страсць да матораў.
0.00, 6.20 Шэрпа.
2.00 Курс выжывання.
3.50 Падарожжа ў невядомасць.

Zамор'е

СТАТУЮ ТЭТЧЭР ЗАБРАКАВАЛІ З-ЗА СУМКІ

Кэрал Тэтчэр — дачка былога прэм'ер-міністра Вялікабрытаніі, знакамітай «жалезнай лэдзі» Маргарэт Тэтчэр — жорстка раскрытыкавала бронзавую скульптуру сваёй маці.

Трохметровая статуя была завершана ў канцы 2015 года. Яе планавалася размясціць на Парламенцкай плошчы ў Лондане, дзе ўжо знаходзяцца скульптуры такіх вядомых палітычных дзеячаў, як Уінстан Чэрчыль і Лойд Джордж. Як толькі праект новага помніка паказалі Кэрал, яна напісала гнеўны ліст, дзе паказала на сур'ёзны, на яе думку, недахоп, а менавіта — адсутнасць жаночай сумачкі. У сваю чаргу, мэр Лондана Барыс Джонсан падкрэсліў, што не дапусціць устаноўкі скульптуры без поўнага ўхвалення з боку сям'і «жалезнай лэдзі».

САМЫ ПРЫГОЖЫ КОТ ЖЫВЕ Ў ТУРЦЫІ

Брытанская газета Daily Mail назвала самага прыгожага ў свеце ката. Паводле версіі выдання, ім стаў беласнежны гаданец пароды турэцкі ван па мянушцы Алас.

Адзначаецца, што кот набыў папулярнасць у інтэрнэце дзякуючы сваім вачам: адно з іх зялёнага, а другое блакітнага колеру. У жывёлы ёсць свая старонка ў Instagram, на якую падпісаныя каля дзесяці тысяч чалавек. Гаспадыняй чарговага «сусветнага» прыгажуна з'яўляецца жыхарка Турцыі Бурк Кэйнак, якая ўзяла гадаванца дадому яшчэ кацянём.

У сакавіку ў Instagram набрала папулярнасць старонка з фотаздымкамі ката па мянушцы Скай пароды рэгдал. Ён прыцягнуў увагу карыстальнікаў сацыяльнай сеткі сваёй незвычайнай пухнатасцю.

КРАСОЎКІ Ў ГОНАР ASTON MARTIN

Кампанія Nike выпусціла першае пракатнае выданне культавай мадэлі красовак Air Jordan. Дызайнераў пры стварэнні гэтай мадэлі натхнілі аўтамабіль Aston Martin і гукі джазавых імправізацый.

Перавыданне выпушчана ў афарбоўцы Copper з адкрытай шнуроўкай, акцэнтамі з کракадзілавай скуры і меднымі дэталямі на пятцы і мацаваннямі для шнуроўкі. Абутак ужо з'явіўся ў продажы. Дызайн Air Jordan распрацаваны кампаніяй Nike. Першым гэтыя красоўкі абуў славуты амерыканскі баскетбаліст Майкл Джордан. Air Jordan 1 былі ўпершыню выпушчаныя ў 1985 годзе ў чырвона-чорнай афарбоўцы — у колерах каманды Chicago Bulls (да гэтага ўвесь абутак для баскетбалістаў быў белага колеру). Па кантракце Джордан павінен быў абуваць гэтыя красоўкі на кожны матч, аднак Ліга палічыла іх занадта яркімі і забараніла спартсмену выходзіць у іх на пляцоўку.

Іван КУПАРВАС. hvir@zviazda.by

ТАЙЛАНД

Пра адну з самых цёплых і загадкавых краін, куды амаль не змяншаецца паток дапытлівых турыстаў, — Тайланд, чарговая падборка цікавых фактаў.

1. «Тайланд» на тайскай мове гучыць, як «Пратхет Тхай», што азначае «зямля свабодных». Гэта адзіная краіна ў Паўднёва-Усходняй Азіі, якая ніколі не была каланізаваная еўрапейскімі краінамі.

2. Тайцы вельмі ўшаноўваюць свайго караля, і ў іх на гэта шмат прычын. Пхуміпон Адульядэт знаходзіцца на троне з 9 чэрвеня 1946 года, ён правіць сваёй краінай даўжэй за

ўсіх дзеючых кіраўнікоў дзяржаў і ўсіх манархаў у гісторыі Тайланда. Але самае цікавае, што кароль валодае ліцэнзіяй на стварэнне штучных аблокаў, ён распрацоўваў масты і плаціны, па-майстэрску іграе на саксафоне, стварыў нацыянальны гімн краіны, пабудаваў свой паруснік і з'яўляецца таленавітым мастаком.

3. Тайланд — гэта месца, дзе знаходзіцца самая вялікая залатая статуя Буды, самая вялікая кракадзілавая ферма, самы вялікі рэстаран і самы высокі гатэль. Самае маленькае млекакормячае ў свеце — свінаносы кажан, таксама жыве ў Тайландзе.

4. У многіх краінах час вылічваюць па 12- і 24-гадзінным шкале, аднак вялікая частка Тайланда жыве па 6-гадзінным падліку, падзяляючы дзень на 4 чвэрці па 6 гадзін.

5. Поўная назва сталіцы Тайланда Бангкока з'яўляецца самай доўгай назвай сталіцы ў свеце, складаецца больш чым з дваццаці слоў і азначае «Горад анёлаў, вялікі горад бессмяротных, велічны горад дзевяці каштоўных камянёў, шчаслівы горад, поўны багацця грандыёзны каралеўскі палац, які нагадвае Боскую мясціну, дзе валадарыць пераўвасоблены Бог, узведзены самім Вішну па волі Індры».

6. На тайскіх дарогах пануе нетыповая для Азіі цішыня. Сігналіць без важкай прычыны тут лічыцца дрэнным тонам. На дарозе тайцы звычайна перамігваюцца далёкім святлом.

7. Раней усе маладыя мужчыны ў Тайландзе, уключаючы караля, павінны былі стаць будысцкімі манахамі хоць на нейкі кароткі перыяд часу да свайго 20-годдзя. Гэты звычай і цяпер выконваецца вельмі многімі. У Тайландзе, дарэчы, больш за 32 700 будыйскіх храмаў, у якіх пражываюць каля 370 000 манахаў і паслушнікаў — прыкладна 1 манах на 170 грамадзян.

8. Галава — самая важная частка цела. Таму ў краіне не прынята дакранацца да галавы іншага чалавека, нават дзіцяці. Таксама тайцы стараюцца засёды трымаць сваю галаву ніжэй галавы чалавека, які старэйшы або вышэй іх па статусе, каб выказаць сваю павагу. Пры гэтым ногі лічацца самай бруднай і ніжэй часткай цела.

9. У жыхароў Тайланда, што б ні адбылося, на ўсе адна прымаўка: «Сабай-Сабай» — «усё добра». «А калі ўсё ж дрэнна?» — спытаеце вы тайца. «А калі дрэнна, зрабі так, каб было добра. Не атрымліваецца? Тады супакойся. Сабай-Сабай», — усміхнецца ён.

Нядзеля, 1 мая

Беларусь 1

6.55 Камедыя «Кадкіна ўсякі ведае».
8.20 Слова Мітрапаліта Паўла на Светлае Хрыстова Уваскрэсенне.
8.30 Народная раніца.
9.00, 12.00, 15.00 Навіны.
9.10 «Арсенал».
9.40 Серыял «Сваты-3».
10.50 «50 рэцэптаў першага».
11.45 Нашы.
12.10 Навіны. Цэнтральны рэгіён.
12.35 Меладрама «Майскі дождж».
14.20 Каробка перадач.
15.15 Твой горад.
15.30 Eurovision. Вынікі тыдня.
15.50 Вакол планеты.
16.35 Зона Х. Вынікі тыдня.
17.05 Меладрама «Сіла Веры».
20.35 Навіны надвор'я.
21.00 Галоўны эфір.
22.10 Клуб рэдактараў.
22.50 Меладрама «У чаканні вясны».

Беларусь 2

7.00, 14.00, 21.05 Тэлебарометр.
7.05 Серыял «Не нарадзіся прыгожай».
8.35 Серыял «Хто ў доме гаспадар?».
10.35 «Універ-шэф».
11.10 Хачу ў тэлевізар!
11.20 Ваша лато, Пяцёрачка.
11.50 «Lady Блог». Модны праект.
12.25 Серыял «Шчаслівыя разам».
14.30 Кіпень.
14.50 Трылер «Монстра».
16.25 Баявік «Джэк Рычэр».
18.45 Фэнтэзі «Зорны пыл».
21.45 Дэтэктыў «Падмані мяне».
22.00 Спортлато 5 з 36, КЕНО.
22.45 Серыял «Косці».

Беларусь 3

8.00, 10.30, 12.30, 21.00 «Калейдаскоп».
8.15, 12.50 «Размовы пра духоўнае».
8.25 «Бард-парад».
9.10 «Наперад у мінулае».
9.35 Хіт-парад «Сто песень для Беларусі».
10.45 «Беларускі народны каляндар. Вялікдзень». Дак. фільм.
11.00 «Святыні Беларусі». Храм-помнік у гонар Усіх Святых (г. Мінск).
11.30 «Будзіць агонь высокіх мар». Канцэрт, прысвечаны 80-годдзю з дня нараджэння паэта-песенніка Івана Цітаўца.
13.00 «Пунсовыя ветразі». Драма.
14.25 «Пунсовыя ветразі Васіля Ланавога». Дак. фільм.
15.15 «Беларускі народны каляндар. Вялікдзень». Дак. фільм.
15.30 «Камуніст». Драма.
17.15 «Асобая папка Леаніда Млечына. Змова супраць Хрушчова». Дак. фільм.
18.10 «Аса». Драма.
20.40 «Калыханка».
21.20 «За ўсё благодарю!» Юбілейны канцэрт Сяргея Захарава.
22.25 «Рыфмуецца з любоўю». Меладрама.

На тэлеканале «Беларусь 3» па Брэсцкай, Гомельскай і Гродзенскай абласцях з 25 па 29 красавіка на працягу адной гадзіны будуць транслявацца абласныя тэлепраграмы:
панядзелак — з 18.35 па 19.35;
аўторак — з 18.25 па 19.25;
серада, чацвер — з 18.30 па 19.30;
пятніца — з 18.15 па 19.15.

Беларусь 5

7.45, 22.25 PRO спорт. Навіны.
7.55 Гандбол. Кубак Беларусі. Фінал. Жанчыны.
9.25 Футбол. Чэмпіянат Англіі. «Арсенал» — «Норвіч».
11.15, 22.35 Баскетбол. НБА. Плэй-оф.
13.00, 19.55 Тэніс. Турнір WTA. Мадрыд.
14.55 Футбол. Ліга чэмпіёнаў УЕФА. Відэачасопіс.
15.25 Футбол. Чэмпіянат Англіі. «Манчэстэр Юнайтэд» — «Лестэр».
17.25 Футбол. «На шляху да Еўра-2016». Відэачасопіс.
17.55 Футбол. Чэмпіянат Англіі. «Саўтгемптан» — «Манчэстэр Сіці».
21.55 Авертайм.

АНТ

7.00 «Нядзельная раніца».
8.00, 9.00, 16.00 Нашы навіны.
9.05 «Нядзельная прапаведзь» (з субцітрамі).
09.20 Кіно ў колеры. Камедыя «Прыходзьце заўтра...».
11.20 «Голас. Дзеці».
13.10 «Адгадай мелодыю».
13.55, 16.20 Меладрама «Службовы раман».
16.15 Навіны спорту.
17.00 «Людміла Зыкіна. «Здесь мой причал...».
18.00 «Без страхоўкі».
20.00 Контуры.
21.05 «Сёння вечарам».
22.35 «Што? Дзе? Калі?» Вясновая серыя гульняў.
23.40 Маст. фільм «Калі кахаеш — даруй».

СТБ

6.05 «Студэнты». Серыял.
7.40 «Святыні Беларусі».
8.35 «Скардзіцца дазваляецца».
8.55, 16.50 «Аўтапанарама».
9.20 Камедыя «Прыгоды Падзінгтана».
11.00 «Вялікае снеданне».
11.40 «Салдаты 11». Серыял.
13.30, 16.30 «24 гадзіны».
13.40, 0.55 Камедыя «Старыя-разбойнікі».
15.20 «Канцэрт Міхаіла Задорнава».
16.00 «Цэнтральны рэгіён».
17.20 «Ваенная тайна».
19.30 «Тыдзень».
20.25 Драма «Пасланне ў бутэльцы».
22.40 «Нам і не снілася».

МІР

6.00 «Мільён пытанняў пра прыроду».
6.15 «Даведнік».
6.30 М/ф.
9.00 «Культпрасвет».
9.30 «Чаму я?».
9.50 Віншаванне Патрыярха Маскоўскага і ўсяе Русі Кірыла.
10.00, 16.00 Навіны (бягучы радок).
10.15 «Любімыя акцёры».
10.45 Маст. фільм «Мэры Попінс, да пабачэння».
13.30 «Цяжар абеду».
14.00 Маст. фільм «Чалавек-аркестр».
16.10 Маст. фільм «Вялікая перамена». 1—4 серыя.
21.10 Маст. фільм «Нявеста, якая ўцякла».
23.30 Серыял «Адчайныя хатнія гаспадыні».
4.05 Маст. фільм «Светлы шлях».

РТР—Беларусь

7.00 Маст. фільм «Вялікая сям'я».
8.50 Маст. фільм «Аднойчы праз дваццаць гадоў».
10.20 Маст. фільм «Закаханы па ўласным жаданні».
12.10 «Disco дача». Вясновы канцэрт.
14.00, 20.00 Весткі.
14.15 «Вялікдзень. Цуд уваскрэсення».
14.45 Маст. фільм «Вяскоўшчына».
18.00, 22.00 Маст. фільм «Зацьменне».
20.00 Весткі.
21.00 Ток-шоу «Што адбываецца».

НТБ—Беларусь

5.55 «Астрапрагноз».
6.00, 8.20 Серыял «Сужэнцы».
8.00, 10.00, 16.00, 19.00 Сёння.
8.50 «Іх норавы».
9.25 «Ядзім дома».
10.25 «Першая перадача».
11.10 «Цуд тэхнікі».
12.00 «Дачны адказ».
13.10 «Паедзем, паядзім!»
14.05 Маст. фільм «Мой грэх».
16.20 Серыял «Мент у законе».
18.10 «Следства вялі...».
19.20 «Чырвоны Вялікдзень». Дак. фільм.
20.15 Музычны фільм «Галасы вялікай краіны».
22.00 «Усе зоркі майскім вечарам». Частка 1-я.
23.25 «Вочная стаўка». Праваслаўныя цуды.

8 канал

9.00, 15.30, 19.05, 23.50 «Надвор'е».
9.05, 15.35 Мультпарад.
10.00 «Адшукваецца адпачынак».
10.30, 15.20, 16.45, 21.00 «Хатняя крама».
10.45 «Мой любімы гадаванец».
11.15 Серыял «Камісар Рэкс».
13.00 Мюзікл «Сабор Парыжскай Божай Маці».
17.15 Серыял «Чыста англійскае забойства».
19.10 Меладрама «Магія месяцовага святла».

20.50 «Вечарніца».
21.05 Камедыя «Службовы раман».

ВТВ

6.00, 23.15, 4.00 Скетч-шоу «Даеш моладзь».
6.30 «Здаецца! З рамонтам».
7.30 М/ф «Ёка».
7.45 М/ф «Смяшарыкі».
8.00 М/ф «Машыны казкі».
8.30, 13.00 «Ералаш».
9.00 «Хто каго на кухні».
9.30, 3.30 «Лаві момант».
10.00, 1.00 «Турбаміксер».
12.00 «Паспець за 24 гадзіны».
13.30 М/ф «Губка Боб — Квадратныя Штаны».
15.00 «Два галасы».
17.00 Камедыя «Астэрыкс на Алімпійскіх гульнях».
19.30 «Уральскія пельмені».
21.00 Камедыя «Астэрыкс і Абелікс у Брытаніі».
0.00 «Кіно ў дэталях».
4.30 Скетч-шоу «6 кадраў».
5.30 «Дурні і дарогі».

Культура

6.30 «Еўраньюс».
10.00 «Звычайны канцэрт з Эдуардам Эфіравым».
10.35, 0.05 «Яна вас кахае». Маст. фільм.
12.00 «Рускі Вялікдзень у Іерусаліме». Дак. фільм.
12.30 «Легенды сусветнага кіно». Алег Стрыжэнаў.
12.55 «Дзікая прырода Славакіі». Дак. фільм.
13.45 «95 гадоў Ніне Архіпавай. «Прачніся і спявай!» Спектакль тэатра Сатыры. Запіс 1974 года.
15.25 «Лінія жыцця». Ніна Архіпава.
16.20 «Пешшу...» Масква праваслаўная.
16.45, 1.55 «Шукальнікі». «След Адзігітрыі».
17.30 Гала-канцэрт другога фестывалю дзіцячага танца «Святлана».
19.25 «Забытая мелодыя для флейты». Маст. фільм.
21.30 «Мой Разанаў». Вечар прысвячэнне Эльдару Разанаву.
23.00 Адкрыццё I Міжнароднага конкурсу маладых піяністаў Grand Piano Competition.
1.30 «Шэрлак Холмс і доктар Ватсан». «Бум-Бум, дачка рыбака». М/ф для дарослых.
2.40 Сусветныя скарбы.

Настальгія

6.00 «Да і пасля...» з Уладзімірам Малчанавым. Год 1956. 1-я частка.
7.10, 8.45, 9.40, 11.00, 12.50, 14.40, 17.10, 18.40, 20.25, 22.15, 1.05, 2.45, 3.40, 5.00 Музычная настальгія.
7.40 Маст. фільм «Начны мататцыкліст».
9.00, 3.00 «Мінулы час».
10.00 «Колба часу».
12.00 «Народжаныя ў СССР». Лепшае. Філіп і Бедрос Кіркоравы. 2012 год.
13.20 «Зямля—Паветра». Валерый Кіпелаў. 2003 год.
15.00 «Быў час». 2010 год.
16.00 Кінаальманах «Таварыш песня». 1966 год.
18.00 «Акулы пяра». Юрый Антонаў.
19.30 «Канцэрт гурта «Алиса». 1988 год.
21.00 Маст. фільм «Дні лётныя».
0.00 «Яловая субмарына» з Аляксандрам Ліпніцкім: «Гісторыя рускага року. «Звуки Му». 2006 год. 2-я частка.
1.30 Маст. фільм «Каранцін».
4.00 «Народжаныя ў СССР».

EuroSport 1

3.15 Футбол. «Дарога на еўра».
3.45, 9.30 Watts.
4.00, 6.45, 11.00, 0.00 Велаcпорт. Тур Ёркшыра.
5.00, 10.15, 13.30, 19.00 Супербайк. Чэмпіянат свету.
5.45 Матаспорт. Формула Е.
6.15 Аўтаспорт. Серыя WTCC.
7.30 Снукер. Чэмпіянат свету.
12.15 Суперспорт. Чэмпіянат свету.
13.00 Матаспорт. Формула Е.
15.00, 1.30 Велаcпорт. Тур Турцыі.
16.00. 20.00, 2.30 Снукер. Чэмпіянат свету. Фінал.

Камедыя

0.20 Камедыя «Высакародны венецыянец».
2.30 Камедыя «Усмешка Бога, або Чыста адэская гісторыя».
4.45 Камедыя «Усё ўключана 2».
6.30 Камедыя «Superнянь».
8.10 Меладрама «Каханне — гэта для дваіх».
10.00, 11.00, 12.00, 13.00 Серыял «Маё вялікае армянскае вяселле».
14.00 Камедыя «Бамбіза Салман».
15.35 Скетчкам «Паміж намі».
16.00 Камедыя «Два з палովай жулікі».
17.45 Камедыя «Здзелка».
19.30 Прыгоды «Вакол свету за 80 дзён».
21.35 Камедыя «Каманда мары».
23.20 Камедыя «Снежная нявеста».

ТБ3

6.00 М/ф.
9.35 «Свята святаў». Дак. фільм.
10.05 «Паненка і кулінар».
10.40, 5.15 «Далёка і яшчэ далей».
11.35, 2.20 «Куля-дурніца». Серыял.
14.50 «Жонка. Гісторыя кахання».
16.10 «Цудоўныя справы твае, Госпадзь!» Дэтэктыў.
19.30 «Без падману».
20.25 «Я — Сэм». Драма.
22.45 «Асцярожна, махляры!»
23.15 «Сакрэтныя матэрыялы». Серыял.

ТБ1000

6.45 Камедыя «Флінтстоўны».
8.30, 2.10 Вестэрн «Апалуза».
10.35 Меладрама «Даверся сябрам».
12.10 Драма «Самы блізкі сябар».
14.00 Драма «Пах жанчыны».
16.40 Драма «Магія слоў: Гісторыя Дж. К. Роўлінг».
18.10 Прыгоды «Неверагоднае падарожжа містара Співета».
20.10 Фантастыка «Двухсотгадовы чалавек».

22.30 Камедыя «Аналізуй тое».
0.10 Фэнтэзі «Іншы свет: Паўстанне ліканаў».
4.20 Драма «Зорная карта».

ТБ1000 Рускае кіно

6.20, 18.10 Трылер «Уцёкі».
8.30 Камедыя «Дазвольце цябе пацалаваць... Бацька нявесты».
10.20 Казка «Чароўны партрэт».
12.15 Старое добрае кіно. Трагікамедыя «Нябёсы запаветныя».
14.25 Меладрама «Дзённік яго жонкі».
16.20 Камедыя «Адзінокі па кантракце».
20.20 Камедыя «Каханне ў вялікім горадзе 3».
22.10 Фантастыка «Населены востраў».
0.30 Меладрама «Звычка расставацца».
2.20 Драма «Палюбоўнік».
4.20 Трылер «Шпіён».

National Geographic

6.00, 13.25, 5.35 Гульні розуму.
6.50 Займальная навука.
7.40 Навука будучыні.
8.25 Непаражальныя канструкцыі.
9.10 Золата Юкана.
10.00 Незвычайныя промыслы.
10.40 Каралі шахт.
11.30 Ледзяная дарога.
12.15 Міжнародны аэрапорт Дубай.
13.00, 0.30, 3.40, 5.40 Навуковыя недарэчнасці.
13.50 Сакрэтная зброя Японіі.
14.40 Хто патапіў «Бісмарк».
15.30 Даследчык 2.0.
17.00 Прывіды Чорнага мора.
17.50 Атамны сакрэт «Тытаніка».
18.40 Крытычная сітуацыя.
20.20 Катастрофа ў рэальным часе.
21.00, 0.55, 4.05 Найгоршае надвор'е ў гісторыі?
21.45, 1.40, 4.50 Спецвыпуск Nat Geo.
22.30, 2.30 Дзікае надвор'е.
23.20 Эвакуацыя Зямлі.
0.10, 3.20 Код небяспекі.

Discovery

8.00, 15.00 Курс выжывання.
9.00, 1.00 Аляска: сям'я з лесу.
10.00 Падарожжа ў невядомасць.
11.00, 4.40 Аляска: апошні рубеж.
12.00, 17.00, 21.00, 5.30 Праклён ледзянога золата.
13.00, 20.00 Залатая ліхаманка.
14.00 Востраў.
16.00, 0.00 Не спрабуйце паўтарыць.
22.00 Чарнобыль: жыццё пасля.
23.00 Паездка без багажу.
2.00 Мяцежны гараж.
2.55 Паляўнічыя на старызну.
3.50 Паляўнічыя на атруту.

■ Хто каго?

ЁСЦЬ ДАРОГА — НА ПАПЕРЫ...

Што было — было. Неяк у клуб на дыскатэку не зусім цвярозы трактарыст заехаў (дзякуй богу, без трактара...), да дзяўчыны там падышоў.

— Танцуеш? — пытаецца.

— Не, — фыркае тая.

— Ну і правільна, — кажа хлопец. — Пойдзем са мной. Дапаможаш трактар выцягнуць.

Справа гэта, вядома ж, няпростая — нават для дваіх: прыкладна, як шпалеры паклеіць... Але ж спецыялісты кажуць, калі атрымаецца — значыць, з чалавекам можна ў разведку, у ЗАГС, у далейшае жыццё. Калі не... Свайго роду экзамен — для пачуццяў, якія ў экстрэмальных умовах могуць знікаць, могуць узнікаць.

Таму парачка, «выцягнуўшы» трактар, можа далёка на ім заехаць. А можа... засесці. Яшчэ раз. Бо (ці вам казаць?) дрэнна «прыжываецца» асфальт на асобных дарогах, да таго ж будаўнікі кажуць, што зямля «павінна дыхаць», значыць, ямы — цалкам заканамерныя... Як і «карціна», знятая нашым фотакарэспандэнтам.

Што на ёй? Меркаванняў, як заўсёды, шмат — і відавочных, і нечаканых. З першых і пачнём: **спадарыня Галіна Пятроўская з вёскі Ардашы Смаргонскага раёна** вырашыла не толькі прыгадаць вядомае «Есть женщины в русских селеньях...», але і ўдакладніць, што

Жанкі ёсць і ў нашых мясцінах!
Не здужаць іх... І не сагнуць!
Каня на бягу яны спыняць,
Аўтобус на горку ўзапхнуць!

Туды ж і **спадарыня Чыгрынава з мястэчка Міханавічы Мінскага раёна:**

Нашы бабы, ох, не слабы:
Хоць з касою, хоць у плуг...
І аўтобус могуць бабы
З гразі выштурхнуць удзвюх.

Аблічылася аўтарка: жанчын на здымку больш. І таму (паводле **спадарыні Пятроўскай**)

Ні Хаўер, ні Даніела —
Не спужаюць Беларусь!
Калі ехаць недзе трэба:
Рухавік — аж сем Марусь!

І ўсе яны, як лічыць **спадарыня Валянціна Гудачкова з Жыткавіч**,

Дзяўчатачкі прыгожыя —
Да ўсякай справы гожыя!

А значыць (на думку **спадарыні Лосевай з Навагрудчыны**):

У жанчын цяпер «улада»:
Рэйкі гнуць, асфальт кладуць...
Мужыкі — даюць парады,
Збоч дзе кураць... Піва п'юць...

У выніку, на іх, на мужыкоў, паводле **спадара Віктара Трайкоўскага з Мінска**, разлічваць цяжка — нават па драбязе. Жанкі ўсюды:

Яны працуюць і танцуюць,
Ім выступаць — не прывыкаць...
Аўтобус недзе забуксуе?
Да хаты змогуць падпіхаць!

Магчыма, настолькі дужыя, магчыма, прывычныя. Але ж — на думку **спадарыні Гудачковай** — не да ўсяго:

Шлях дадому — не нуда,
Ёсць неспадзяванкі...
Рук жаночых — не шкада,
Шкода вышыванкі.

Яшчэ б! Такая прыгажосць... І мода... А галоўнае, папярэджвалі ж дзяўчат (у прыватнасці, **спадарыня Чыгрынава**), што

Беларуская зіма —
То завея, то мароз.
Калі джыпа ў вас няма,
Не даедзеце без слёз.

А хочацца... І трэба: людзі чакаюць. Год культуры ў нас. А таму

Сямёрцы адважных
Няма як здавацца:
Канцэрт вельмі важны —
Ім нельга спазняцца!

Лічыць так **спадар Мікола Кісель з Мінска**. Ды і выйсця ў артыстак няма, бо гэты аўтобус, на думку **спадарыні Раісы Васільевай з Гомеля**,

Мужыкі піхалі, —
Нібыта паснулі...
Бабы гуртам сталі
Ды як штурханулі!..
У наш час суровы —
Так ужо вядзецца —
Вырашэнне справы
Бабам застаецца.

Бо (мае рацыю **спадар Валерый Гаўрыш з Чавусаў**):

Калі бабу раззлаваць
(Як кума сказала) —
Нават танку не ўстаяць:
Зрушыць з п'едэстала!

Адна... А калі іх, жанчын тых, болей? Як на здымку — цэлая вакальная група? Ці (на думку **спадарыні Соф'і Кусянковай з вёскі Лучын Рагачоўскага раёна**)

***Хор** пад назваю «Надзея»*
Зарабляў бы па нядзелях...
Калі б збыць як дырыжора,
А сабе займець шафёра.

Трэба разумець, дзве штатныя «адзінкі» калектыў не пацягне? Задорага...

Вось і выбірай: без кіроўцы не паедзеш (можа, нават з месца не кранешся), а без дырыжора — наўрад ці спяеш. Грошы ж лічаць усе, бо яно і сапраўды, «растуць кошты, растуць траты, не растуць пакуль зарплаты». Хоць зрэшты... Нехта мудра заўважыў, што цэны ў нас як цэны — боскія, калі... нічога не купляць.

А купляе ў нас хто? Пераважна жанкі — і ў прадуктовых крамах, і ў прамтаварных, і ў гаспадарчых. Мужчын там... Ну як на конкурсным здымку — не адразу і заўважыш, не адразу сцяміш, што ён там робіць. Але ж думкі ёсць. Цэлая гісторыя ад **спадара Мікалая Старых з Гомеля**:

Між заснежаных раўнін
Вёз аўтобус сем жанчын.
А ўз'ехаў на бугор —
І заглох яго матор.
Падштурхнуць хацелі бабы,
Толькі марна — пол жа слабы.
Запрасілі мужыка
З інструментам у руках.

Інструмент, шчыра кажучы, загадкавы — дудка ці што? Але ж і яна спатрэбіцца можа. Кажуць, адзін з нашых землякоў-музыкаў «дальнабойшчыкам» у Штатах працуе.

Дык вось, перасякае ён неяк мяжу і зусім не хвалюецца, бо машына ў парадку, дакументы — таксама. Акардэон у кабіне, але ж ён адзін — не на продаж вязе. «А чым дакажаш? — чапляюцца амерыканскія мытнікі. — А навошта возіш? А калі твой, то сыграй...» У кіроўцы злосці — поўны косці, як той казаў! Але што ты будзеш рабіць? «Добра, — адказвае ім па-англійску, — я вам сыграю». А па-беларуску ў бок дадае: «Вы гэта гранне на ўсё жыццё запомніце!» Інструмент на плячо і... гімн — Злучаных Штатаў... Ад пачатку да канца...

А там жа правіла: усё іншае ты можаш слухаць, хоць седзячы, хоць лежачы... А вось гімн — толькі стоячы навыцяжку. І каб рука на сэрцы была.

Мытнікі вось так і стаялі — усе 9 хвілін. А музыка граў, адвучваў да людзей чапляцца. З дапамогай чаго? Чароўнай сілы мастацтва!

Пра яе ж і **спадар Гаўрыш**:

Дзе ўзнікне форс-мажор,
Там дарэчы... дырыжор:
Узмах рукой — і хор на раз
Выпхне з яміны КамАЗ!

А зрэшты, што мы ўсё «выпхне», «выцягне», «выштурхне»... На здымку, паводле **спадара Анатоля Гарачова з Іўеўшчыны,** зусім іншае:

Пазірае з сумам Казік,
Сумаваць жа ёсць з чаго:
Абдымаюць дзеўкі «газік» —
Нуль увагі на яго!

Крыўдна! Тым больш што дзеўкі там — на любы густ: адна — вышэйшая, адна — «шырэйшая», адна — маладзейшая, а ўсе разам (з таго ж канверта) —

Нібы ягадкі ў кампоце,
Прыпарушаны сняжком...
Грэюць рукі... на капоце
А маглі б — пад кажушком.

І сапраўды, маглі б... Яны. І ён, той мужчына ў кажушку, паводле **спадара Гаўрыша**, таксама мог бы:

— Калі б гэта быў банкет, —
Шэпчуцца дзяўчаты, —
Першым сеў бы за абед
Акампаніятар.
За сталом ён хлопец-зух...
Тут — не спэцкае кажух.

Бо якраз ён, такі, на думку **спадара Стасілевіча з Мінска**:

І танцорак, і пяюх
Вабіць беленькі кажух!

Ці не кожная ў жонкі просіцца.

Анекдот да слова. Сужэнцы ў тэатр прыйшлі. «Любая, табе зручна сядзець?» — пытае гаспадар. — «Так», — шэптам адказвае яго палавіна. — «Табе добра відаць?» — зноў жа непакоіцца муж. — «Так...» — «У спіну не дзьме?» — «Не...» — «А давай з табой месцамі памяняемся»...

Мужчыны яны і сапраўды збольшага эгаісты: прывыклі ўсе клопаты звальваць на жанчын. Нават паміраюць раней, каб аб пахаванні не клапаціцца. І ў выніку (як пішуць **сужэнцы Астроўскія з Мінска**):

Ходзіць кругам пагалоска:
Во папаліся дзяўчаты!
Адзін хлопец на ўсю вёску
Ды і той крыху гарбаты.

...Вось такія больш-менш чаканыя варыянты подпісаў. Да нечаканых можна аднесці зрыфмаванае гуртам **«Спроба пяра» СШ № 3 г. Вілейкі»**:

Свята так адсвяткавалі, —
Колам колы ў снезе сталі.
Нас жа шмат тут... Падпіхнём!
А кіроўца за рулём?

Гэта, згадзіцеся, важна. Як і іншае, заўважанае **сужэнцамі Астроўскімі**:

На канцэрт павезлі дзевак,
Ды не сцямілі адразу,
Што аўтобус не даедзе,
Бо заліта мала «газы».

І было б хоць па чым ехаць, а то (на думку **спадарыні Чыгрынавай**):

Ёсць дарога — на... паперы,
А наяве — усё міраж,
Хтосьці грошай да халеры
Скраў на дом і на гараж.

Гісторыі вядомыя такія факты. Кажуць, адзін старшыня СВК на грошы свайго СВК пабудаваў асабняк, потым прадаў яго гэтаму ж СВК і пасяліўся ў ім як старшыня. Кола замкнулася, усё лагічна, як і наша заўсёднае падвядзенне вынікаў.

Такім чынам, на мінулым этапе конкурсу чытачы прыдумвалі подпісы да здымка, на якім мужчына ў доўгіх рыбацкіх ботах ішоў па затопленай вуліцы і нёс пару гумовікаў. Як прызнала вялікае чытацкае журы, найлепшыя радкі пра гэтага героя склалі спадарыні **Кусянкова з Рагачоўшчыны, Мазанік з Барысаўшчыны, Чыгрынава з Міншчыны, Пабягайла з Ляхавіч, спадары Здановіч з Пружаншчыны, Гарачоў з Іўеўшчыны, Гаўрыш з Чавусаў, сужэнцы Астроўскія з Мінска і сябры гуртка «Спроба пяра» з Вілейкі**...

У выніку журы маленькаму рэдакцыйнаму было ад чаго разгубіцца: максімальную і роўную колькасць балаў набралі аж тры версіі: **спадарыні Чыгрынавай** («Нейк спытала ў мінака: / «А што ж гэта за рака?» / Ён сказаў: «Такі паток / Прэ... праз аграгарадок»), **гурткоўцаў са «Спробы пяра»** («Ботаў прыкупіў дзве пары, / Бо даўно аб гэтым марыў. / А чаму пра гэта марыў?/ Меў адну ён ботаў пару») і **спадара Міколы Кісяля** («Рэчка выйшла з берагоў, / Падышла да плота./ І штодня цяпер... улоў:/ Рыба лезе ў боты»).

Менавіта гэтыя, апошнія радкі ўрэшце пераважылі. А таму прыз у выглядзе падпіскі на дарагую сэрцу газету на трэці квартал 2016 года застаецца ў сталіцы.

Хочаце, каб пяць разоў на тыдзень ён прыходзіў да вас? Не пытанне, як той казаў: уважліва паглядзіце на чарговы здымак, прыдумайце свой варыянт подпісу (не больш за 8 радкоў) і дашліце ў рэдакцыю. Шанц на выйгрыш ёсць у кожнага. Час на роздум — прыкладна месяц.

Дарэчы, мінулым разам **спадар Астроўскі**, можна сказаць, у апошні вагон ускочыў. Таму на гэты раз мала таго, што паспяшаўся, дык яшчэ і дадаў:

Штосьці ў графік не ўпішуся:
То зарана, то спазнюся...
Прывыкаю да ўсяго —
Гэта ж конкурс «Хто каго?»!
Пасмяешся тут — да плачу...
А якое ж шчасце бачыць,
Хоць часцінку сваёй працы...
То пісаць... І не здавацца!

Пад гэтымі пажаданнямі грэх не паставіць подпісы. Ці не так?

Валянціна ДОЎНАР.
dounar@zviazda.by

Фота Анатоля КЛЕШЧУКА.

БАНК ТОРГОВЫЙ КАПИТАЛ
Закрытое акционерное общество

Наименование банка: **ЗАО «ТК Банк»**

www.tcbank.by

БУХГАЛТЕРСКИЙ БАЛАНС на 1 апреля 2016 г.

(в миллионах белорусских рублей)

№ п/п	Наименование статьи	Символ	01.04.2016	01.04.2015
1	2	3	4	5
1	**АКТИВЫ**			
2	Денежные средства	1101	16 285	6 670
3	Драгоценные металлы и драгоценные камни	1102	-	-
4	Средства в Национальном банке	1103	11 119	1 603
5	Средства в банках	1104	361 126	542 651
6	Ценные бумаги	1105	3 305 296	2 220 472
7	Кредиты клиентам	1106	194 701	362 565
8	Производные финансовые активы	1107	-	-
9	Долгосрочные финансовые вложения	1108	80	-
10	Основные средства и нематериальные активы	1109	124 280	31 175
11	Имущество, предназначенное для продажи	1110	705 615	100 684
12	Отложенные налоговые активы	1111	-	4 421
13	Прочие активы	1112	55 779	103 668
14	ИТОГО активы	11	4 774 281	3 373 909
15	**ОБЯЗАТЕЛЬСТВА**			
16	Средства Национального банка	1201	-	282 273
17	Средства банков	1202	3 167 766	2 088 263
18	Средства клиентов	1203	11 054	8 566
19	Ценные бумаги, выпущенные банком	1204	-	-
20	Производные финансовые обязательства	1205	-	-
21	Отложенные налоговые обязательства	1206	-	-
22	Прочие обязательства	1207	118 238	18 330
23	ВСЕГО обязательства	120	3 297 058	2 397 432
24	**СОБСТВЕННЫЙ КАПИТАЛ**			
25	Уставный фонд	1211	616 505	616 505
26	Эмиссионный доход	1212	168	168
27	Резервный фонд	1213	106 609	106 609
28	Фонды переоценки статей баланса	1214	18 233	13 867
29	Накопленная прибыль	1215	735 708	239 328
30	ВСЕГО собственный капитал	121	1 477 223	976 477
31	ИТОГО обязательства и собственный капитал	12	4 774 281	3 373 909

ОТЧЕТ О ПРИБЫЛЯХ И УБЫТКАХ на 1 апреля 2016 г.

(в миллионах белорусских рублей)

№ п/п	Наименование статьи	Символ	01.04.2016	01.04.2015
1	2	3	4	5
1	Процентные доходы	2011	287 978	65 208
2	Процентные расходы	2012	38 809	28 082
3	Чистые процентные доходы	201	249 169	37 126
4	Комиссионные доходы	2021	376	248
5	Комиссионные расходы	2022	126	154
6	Чистые комиссионные доходы	202	250	94
7	Чистый доход по операциям с драгоценными металлами и драгоценными камнями	203	-	-
8	Чистый доход по операциям с ценными бумагами	204	108	(2 510)
9	Чистый доход по операциям с иностранной валютой	205	(6 905)	189 304
10	Чистый доход по операциям с производными финансовыми инструментами	206	-	38 679
11	Чистые отчисления в резервы	207	(362 588)	175 683
12	Прочие доходы	208	24 458	6 404
13	Операционные расходы	209	17 115	21 710
14	Прочие расходы	210	2	6
15	Прибыль (убыток) до налогообложения	211	612 551	71 698
16	Расход (доход) по налогу на прибыль	212	133 167	13 967
17	ПРИБЫЛЬ (УБЫТОК)	2	479 384	57 731

Председатель Правления — Горожанкин В.Н.

И.о. главного бухгалтера — Тиванова Н.А.

Дата подписания «05» апреля 2016 г.

Лицензия на осуществление банковской деятельности, выданная Национальным банком Республики Беларусь, № 30 от 19.06.2013, БИК 153001333, УНП 807000163.

Трастбанк

«Банк, основанный на доверии»

ЗАО «Трастбанк»

220035, г. Минск, ул. Игнатенко, 11

БУХГАЛТЕРСКИЙ БАЛАНС на 1 января 2016 года

(в миллионах белорусских рублей)

№ п/п	Наименование статьи	Символ	Пункт примечаний	2015 год	2014 год
1	2	3	4	5	6
1	**АКТИВЫ**				
2	Денежные средства	1101	3.1.1.	32 659	28 103
3	Драгоценные металлы и драгоценные камни	1102	3.1.2.	340	369
4	Средства в Национальном банке	1103	3.1.3.	248 080	203 937
5	Средства в банках	1104	3.1.4.	95 605	69 892
6	Ценные бумаги	1105	3.1.5.	-	-
7	Кредиты клиентам	1106	3.1.6.	482 939	340 760
8	Производные финансовые активы	1107	3.1.7.	-	1 027
9	Долгосрочные финансовые вложения	1108	3.1.8.	4 595	4 595
10	Основные средства и нематериальные активы	1109	3.1.9.	195 408	157 856
11	Имущество, предназначенное для продажи	1110	3.1.10.	42 799	18 700
12	Отложенные налоговые активы	1111		-	-
13	Прочие активы	1112	3.1.11.	73 918	55 562
14	ИТОГО активы	11	3.1.	1 176 343	880 801
15	**ОБЯЗАТЕЛЬСТВА**				
16	Средства Национального банка	1201	3.2.1.	32 186	47 562
17	Средства банков	1202	3.2.2.	526	28 764
18	Средства клиентов	1203	3.2.3.	668 761	487 023
19	Ценные бумаги, выпущенные банком	1204	3.2.4.	53 016	45 052
20	Производные финансовые обязательства	1205		-	-
21	Отложенные налоговые обязательства	1206		-	-
22	Прочие обязательства	1207	3.2.5.	10 244	10 001
23	ВСЕГО обязательства	120	3.2.	764 733	618 402
24	**СОБСТВЕННЫЙ КАПИТАЛ**				
25	Уставный фонд	1211	3.3.1.	255 194	138 557
26	Эмиссионный доход	1212		-	-
27	Резервный фонд	1213	3.3.2.	26 695	20 195
28	Фонды переоценки статей баланса	1214	3.3.3.	118 992	86 547
29	Накопленная прибыль	1215	3.3.4.	10 729	17 100
30	ВСЕГО капитал	121	3.3.	411 610	262 399
31	ИТОГО обязательства и собственный капитал	12		1 176 343	880 801

ОТЧЕТ О ПРИБЫЛЯХ И УБЫТКАХ за 2015 год

(в миллионах белорусских рублей)

№ п/п	Наименование статьи	Символ	Пункт примечаний	2015 год	2014 год
1	2	3	4	5	6
1	Процентные доходы	2011		80 227	64 666
2	Процентные расходы	2012		62 866	39 070
3	Чистые процентные доходы	201	3.4.1.	17 361	25 596
4	Комиссионные доходы	2021		38 600	33 551
5	Комиссионные расходы	2022		4 200	4 191
6	Чистые комиссионные доходы	202	3.4.2.	34 400	29 360
7	Чистый доход по операциям с драгоценными металлами и драгоценными камнями	203	3.4.3.	125	86
8	Чистый доход по операциям с ценными бумагами	204	3.4.4.	-	6
9	Чистый доход по операциям с иностранной валютой	205	3.4.5.	25 461	3 889
10	Чистый доход по операциям с производными финансовыми инструментами	206	3.4.6.	1 933	1 023
11	Чистые отчисления в резервы	207	3.4.7.	16 324	6 747
12	Прочие доходы	208	3.4.8.	12 361	73 237
13	Операционные расходы	209	3.4.9.	70 625	122 336
14	Прочие расходы	210	3.4.10.	3 401	3 462
15	Прибыль (убыток) до налогообложения	211		1 291	652
16	Расход (доход) по налогу на прибыль	212	3.4.11.	1 230	575
17	ПРИБЫЛЬ (УБЫТОК)	2	3.4.	61	77
18	Сведения о прибыли на одну акцию в белорусских рублях				
19	Базовая прибыль на простую акцию	22	3.4.12.	7 972	18 004,40
20	Раздводненная прибыль на простую акцию	23		-	-

ОТЧЕТ ОБ ИЗМЕНЕНИИ СОБСТВЕННОГО КАПИТАЛА за 2015 год

(в миллионах белорусских рублей)

№ п/п	Наименование показателей	Символ	Наименование статей собственного капитала: Уставный фонд	Эмиссионный доход	Резервный фонд	Накопленная прибыль (убыток)	Фонд переоценки статей баланса	Всего собственный капитал
1	2	3	4	5	6	7	8	9
	Раздел I. За год, предшествующий отчетному							
1	Остаток на 1 января 2014 г.	3011	97 787	-	10 212	14 316	91 188	213 503
1.1	В том числе: результат от изменений учетной политики и (или) исправления существенных ошибок	30111	-	-	-	-	-	-
2	Изменения статей собственного капитала	3012	40 770	-	9 983	2 784	(4 641)	48 896
2.1	В том числе: совокупный доход	30121	х	х	х	77	8 049	8 126
2.2	направление прибыли на пополнение фондов	30122	-	х	9 983	(9 983)	-	-
2.3	операции с учредителями (участниками):	30123	40 769	-	х	-	х	40 769
2.4	внесение в уставный фонд вкладов учредителей (участников)	301231	40 769	-	х	х	х	40 769
2.5	выплата дивидендов акционерам	301232	х	х	х	-	х	-
2.6	операции с собственными выкупленными акциями	301233	-	х	х	х	х	-
2.7	перераспределение между статьями собственного капитала	30125	-	-	-	12 690	(12 690)	-
2.8	прочие изменения (округление)	30126	1	-	-	-	-	1
3	Остаток на 1 января 2015 г.	3013	138 557	-	20 195	17 100	86 547	262 399
	Раздел II. За отчетный год							
4	Остаток на 1 января 2015 г.	3011	138 557	-	20 195	17 100	86 547	262 399
5	Изменения статей собственного капитала	3012	116 637	-	6 500	(6 371)	32 445	149 211
5.1	В том числе: совокупный доход	30121	х	х	х	61	32 514	32 575
5.2	направление прибыли на пополнение фондов	30122	-	х	6 500	(6 500)	-	-
5.3	операции с учредителями (участниками):	30123	116 638	-	х	-	х	116 638
5.4	внесение в уставный фонд вкладов учредителей (участников)	301231	116 638	-	х	х	х	116 638
5.5	выплата дивидендов акционерам	301232	х	х	х	-	х	-
5.6	операции с собственными выкупленными акциями	301233	-	х	х	х	х	-
5.7	перераспределение между статьями собственного капитала	30125	-	-	-	68	(68)	-
5.8	прочие изменения (округление)	30126	(1)	-	-	-	(1)	(2)
6	Остаток на 1 января 2016 г.	3013	255 194	-	26 695	10 729	118 992	411 610

СВЕДЕНИЯ О СОВОКУПНОМ ДОХОДЕ за 2015 год

(в миллионах белорусских рублей)

№ п/п	Наименование статьи	Символ	Пункт примечаний	2015 год	2014 год
1	2	3	4	5	6
1	Прибыль (убыток)	301211	3.3.4.	61	77
2	Прочие компоненты совокупного дохода	301212		32 514	8 049
	В том числе:				
2.1	переоценка основных средств, объектов незавершенного строительства и оборудования к установке	3012121	3.3.3.	32 514	8 049
2.2	переоценка нематериальных активов	3012122		-	-
2.3	переоценка ценных бумаг	3012123		-	-
2.4	переоценка инструментов хеджирования	3012124		-	-
2.5	переоценка прочих статей баланса	3012125		-	-
3	ИТОГО совокупный доход	30121		32 575	8 126

ОТЧЕТ О ДВИЖЕНИИ ДЕНЕЖНЫХ СРЕДСТВ за 2015 год

(в миллионах белорусских рублей)

№ п/п	Наименование статьи	Символ	Пункт примечаний	2015 г.	2014 г.
1	2	3	4	5	6
1	**ПОТОКИ ДЕНЕЖНЫХ СРЕДСТВ ОТ ОПЕРАЦИОННОЙ ДЕЯТЕЛЬНОСТИ**				
2	Полученные процентные доходы	70100		78 196	62 050
3	Уплаченные процентные расходы	70101		(62 810)	(38 690)
4	Полученные комиссионные доходы	70102		38 785	34 293
5	Уплаченные комиссионные расходы	70103		(4 133)	(4 352)
6	Чистый доход по операциям с драгоценными металлами и драгоценными камнями	70104		125	86
7	Чистый доход по операциям с ценными бумагами	70105		-	6
8	Чистый доход по операциям с иностранной валютой	70106		1 040	(344)
9	Чистый доход по операциям с производными финансовыми инструментами	70107		3 842	2 054
10	Прочие полученные доходы	70108		12 388	11 351
11	Прочие уплаченные расходы	70109		(73 557)	(78 068)
12	Уплаченный налог на прибыль	70110		(1 343)	(422)
13	Денежная прибыль (убыток) до изменения в операционных активах и операционных обязательствах – итого	701		(7 467)	(12 036)
14	Чистое снижение (прирост) денежных средств в Национальном банке	70200		91 345	515
15	Чистое снижение (прирост) денежных средств в банках	70201		3 012	1 836
16	Чистое снижение (прирост) денежных средств в ценных бумагах (кроме ценных бумаг, удерживаемых до погашения)	70202		-	-
17	Чистое снижение (прирост) денежных средств в форме кредитов, выданных клиентам	70203		(69 558)	(36 352)
18	Чистое снижение (прирост) денежных средств от производных финансовых активов	70204		2 948	-
19	Чистое снижение (прирост) денежных средств в прочих операционных активах	70205		(6 919)	6 716
20	Потоки денежных средств от изменения операционных активов – итого	702		20 828	(27 285)
21	Чистый прирост (снижение) денежных средств Национального банка	70300		(15 055)	-
22	Чистый прирост (снижение) денежных средств банков	70301		(29 834)	(9 354)
23	Чистый прирост (снижение) денежных средств клиентов	70302		(56 638)	(69 187)
24	Чистый прирост (снижение) денежных средств от ценных бумаг, выпущенных банком	70303		(13 756)	-
25	Чистый прирост (снижение) денежных средств от производных финансовых обязательств	70304		12	(4)
26	Чистый прирост (снижение) денежных средств в прочих операционных обязательствах	70305		(4 029)	(868)
27	Потоки денежных средств от изменения операционных обязательств – итого	703		(119 300)	(79 413)
28	Чистый поток денежных средств, полученных (использованных) от операционной деятельности	70		(105 939)	(118 734)
29	**ПОТОКИ ДЕНЕЖНЫХ СРЕДСТВ ОТ ИНВЕСТИЦИОННОЙ ДЕЯТЕЛЬНОСТИ**				
30	Приобретение основных средств, нематериальных активов и других долгосрочных активов	71100		(1 986)	(1 300)
31	Продажа основных средств, нематериальных активов и других долгосрочных активов	71101		29	48 010
32	Приобретение долгосрочных финансовых вложений в уставные фонды других юридических лиц	71102		-	(2 240)
33	Продажа долгосрочных финансовых вложений в уставные фонды других юридических лиц	71103		-	5 606
34	Приобретение ценных бумаг, удерживаемых до погашения	71104		-	-
35	Погашение (реализация) ценных бумаг, удерживаемых до погашения	71105		-	-
36	Чистый поток денежных средств, полученных (использованных) от инвестиционной деятельности	71		(1 957)	50 076
37	**ПОТОКИ ДЕНЕЖНЫХ СРЕДСТВ ОТ ФИНАНСОВОЙ ДЕЯТЕЛЬНОСТИ**				
38	Эмиссия акций	72100		116 638	40 769
39	Выкуп собственных акций	72101		-	-
40	Продажа ранее выкупленных собственных акций	72102		-	-
41	Выплата дивидендов	72103		-	-
42	Чистый поток денежных средств, полученных (использованных) от финансовой деятельности	72		116 638	40 769
43	Влияние изменений валютного курса на денежные средства и их эквиваленты	73		54 834	2 110
44	Чистый прирост (снижение) денежных средств и их эквивалентов	74		63 576	(25 779)
45	Денежные средства и их эквиваленты на начало отчетного периода	740	7	х	111 919
46	Денежные средства и их эквиваленты на конец отчетного периода	741	7	175 495	х

Председатель Правления ЗАО «Трастбанк» В.М.Саксон

Главный бухгалтер Н.В.Бродик

Дата подписания «15» марта 2016 г.

В полном объеме отчетность о деятельности банка размещена на интернет-сайте **http://www.trustbank.by/about/financial-statements/year/2015/**

УНП 100789114. Лиц. № 14 от 26.04.2013 г. НБ РБ

KPMG

ООО «КПМГ»
Пр-т Дзержинского, 57
пом. 53, офис 53-2
220089, Минск, Беларусь

Телефон +375 17 372 72 57
Факс +375 17 372 72 58
Моб. + 375 29 104 75 15
Интернет www.kpmg.by

Аудиторское заключение независимых аудиторов по сокращенной годовой индивидуальной бухгалтерской (финансовой) отчетности Закрытого акционерного общества «Трастбанк» за 2015 год

Заинтересованным пользователям

ул. Игнатенко, 11
г. Минск, 220035
Республика Беларусь

Свидетельство о государственной регистрации выдано на основании решения Национального банка Республики Беларусь № 53 от 9 ноября 1994 года; регистрационный номер в Едином государственном регистре юридических лиц и индивидуальных предпринимателей № 100789114

Исх. номер 2403-04

Заключение по сокращенной годовой индивидуальной бухгалтерской (финансовой) отчетности

Прилагаемая сокращенная годовая индивидуальная бухгалтерская (финансовая) отчетность, которая включает в себя бухгалтерский баланс на 1 января 2016 года, отчет о прибыли и убытках, отчет об изменении собственного капитала и отчет о движении денежных средств за 2015 год, составлена на основании аудированной годовой индивидуальной бухгалтерской (финансовой) отчетности Закрытого акционерного общества «Трастбанк» («Банк») за 2015 год, подготовленной в соответствии с требованиями законодательства Республики Беларусь. В нашем аудиторском заключении от 24 марта 2016 года мы выразили аудиторское мнение с оговоркой и параграфом, привлекающим внимание по указанной годовой индивидуальной бухгалтерской (финансовой) отчетности Банка.

Сокращенная годовая индивидуальная бухгалтерская (финансовая) отчетность не включает всех раскрытий, требуемых законодательством Республики Беларусь. Таким образом, изучение сокращенной годовой индивидуальной бухгалтерской (финансовой) отчетности не заменяет изучения аудированной годовой индивидуальной бухгалтерской (финансовой) отчетности Банка.

Ответственность руководства за подготовку сокращенной годовой индивидуальной бухгалтерской (финансовой) отчетности

Руководство Банка несет ответственность за подготовку и объективное представление сокращенной годовой индивидуальной бухгалтерской (финансовой) отчетности в соответствии с требованиями Инструкции о порядке раскрытия информации о деятельности банка, небанковской кредитно-финансовой организации, банковской группы и банковского холдинга, утвержденной постановлением Правления Национального банка Республики Беларусь от 11 января 2013 г. № 19.

Ответственность аудиторов

В наши обязанности входит выражение мнения о данной сокращенной годовой индивидуальной бухгалтерской (финансовой) отчетности базируясь на результатах проведенных нами аудиторских процедур в соответствии с требованиями Республиканского правила аудиторской деятельности «Аудиторское заключение по специальному аудиторскому заданию» глава 6.

Аудиторское мнение

По нашему мнению, сокращенная годовая индивидуальная бухгалтерская (финансовая) отчетность, подготовленная на основе аудированной годовой индивидуальной бухгалтерской (финансовой) отчетности Закрытого акционерного общества «Трастбанк» за 2015 год, соответствует во всех существенных отношениях годовой индивидуальной бухгалтерской (финансовой) отчетности, на основе которой она была подготовлена в соответствии с требованиями Инструкции о порядке раскрытия информации о деятельности банка, небанковской кредитно-финансовой организации, банковской группы и банковского холдинга, утвержденной постановлением Правления Национального банка Республики Беларусь от 11 января 2013 г. № 19. Тем не менее сокращенная годовая индивидуальная бухгалтерская (финансовая) отчетность содержит те же искажения, что и аудированная годовая индивидуальная бухгалтерская (финансовая) отчетность Банка за 2015 год.

Искажения аудированной годовой индивидуальной бухгалтерской (финансовой) отчетности описаны в нашем аудиторском мнении аудиторского заключения, датированном 24 марта 2016 года. Наше аудиторское мнение с оговоркой основано на следующих фактах:

Банком не в полном размере сформированы резервы по кредитной задолженности должников, имеющих признаки финансовой неустойчивости, в соответствии с требованиями Инструкции о порядке формирования и использования банками и небанковскими кредитно-финансовыми организациями специальных резервов на покрытие возможных убытков по активам и операциям, не отраженным на балансе, утвержденной постановлением Правления Национального банка Республики Беларусь от 28 сентября 2006 года № 138. Если бы резервы были сформированы в требуемом размере, то статьи бухгалтерского баланса «Кредиты клиентам» и «Накопленная прибыль» по состоянию на 1 января 2016 года, а также статьи отчета о прибылях и убытках «Чистые отчисления в резервы» и «Прибыль (убыток)» за 2015 год прилагаемой годовой индивидуальной бухгалтерской (финансовой) отчетности уменьшились бы на 29 109 миллионов белорусских рублей.

Банком не сформирован резерв под снижение стоимости запасов, имеющих признаки обесценения, в соответствии с Национальным стандартом финансовой отчетности 2 «Запасы» (НСФО 2), утвержденного постановлением Правления Национального банка Республики Беларусь от 28 декабря 2012 года № 741. Если бы резерв был сформирован, то статьи бухгалтерского баланса «Имущество, предназначенное для продажи» и «Накопленная прибыль» по состоянию на 1 января 2016 года, а также статьи отчета о прибылях и убытках «Чистые отчисления в резервы» и «Прибыль (убыток)» за 2015 год прилагаемой годовой индивидуальной бухгалтерской (финансовой) отчетности уменьшились бы на 17 595 миллионов белорусских рублей.

Кроме того, в нашем аудиторском заключении по годовой индивидуальной бухгалтерской (финансовой) отчетности содержится параграф, привлекающий внимание к факту невыполнения Банком по состоянию на 1 января 2016 года норматива минимального размера нормативного капитала. Фактическое значение нормативного капитала, без учета эффекта обстоятельства перечисленных выше, на указанную дату составило 490 641 миллион белорусских рублей (эквивалент 24,17 миллиона евро) при установленном нормативе в 25 миллионов евро (507 500 миллионов белорусских рублей в эквиваленте). Невыполнение данного норматива, в соответствии с нормами Банковского кодекса Республики Беларусь, может являться основанием для приостановления действия лицензии на осуществление банковской деятельности в части осуществления отдельных банковских операций. Данный факт указывает на наличие существенной неопределенности, которая может вызвать значительные сомнения в способности Банка продолжать свою деятельность непрерывно. С 1 января 2016 года значение норматива минимального размера нормативного капитала для банка в Республике Беларусь изменено и составляет 450 000 миллионов белорусских рублей.

Наше аудиторское мнение с оговоркой указывает, что, за исключением влияния указанных выше обстоятельств, годовая индивидуальная бухгалтерская (финансовая) отчетность достоверно отражает во всех существенных аспектах финансовое положение Закрытого акционерного общества «Трастбанк» на 1 января 2016 года, результаты его финансово-хозяйственной деятельности и движение денежных средств за 2015 год в соответствии с требованиями законодательства Республики Беларусь, касающимися подготовки годовой индивидуальной бухгалтерской (финансовой) отчетности.

Верещагина Ирина Владимировна
Директор

Абойшева Анна Михайловна
Руководитель аудиторской группы

24 марта 2016 года

г. Минск, Республика Беларусь

ООО «КПМГ»

Свидетельство о государственной регистрации выдано Минским горисполкомом на основании решения от 10.02.2011; регистрационный номер в ЕГР юридических лиц и индивидуальных предпринимателей № 191434140

БАНК ТОРГОВЫЙ КАПИТАЛ
Закрытое акционерное общество

Наименование банка: **ЗАО «ТК Банк»**

www.tcbank.by

БУХГАЛТЕРСКИЙ БАЛАНС на 1 января 2016 года

(в миллионах белорусских рублей)

№ п/п	Наименование статьи	Символ	Пункт примечаний	2015 год	2014 год
1	2	3	4	5	6
1	**АКТИВЫ**				
2	Денежные средства	1101		8 571	14 638
3	Драгоценные металлы и драгоценные камни	1102		-	-
4	Средства в Национальном банке	1103	5.1.	177 177	96
5	Средства в банках	1104	5.2.	409 780	445 385
6	Ценные бумаги	1105	5.3.	2 753 826	1 795 926
7	Кредиты клиентам	1106	5.4.	278 614	395 887
8	Производные финансовые активы	1107	5.5.	-	156 246
9	Долгосрочные финансовые вложения	1108	5.6.	80	-
10	Основные средства и нематериальные активы	1109	5.7.	131 744	31 649
11	Имущество, предназначенное для продажи	1110	5.8.	-	100 684
12	Отложенные налоговые активы	1111	2.14.	-	4 421
13	Прочие активы	1112	5.9.	103 799	103 140
14	ИТОГО активы	11		3 863 591	3 048 072
15	**ОБЯЗАТЕЛЬСТВА**				
16	Средства Национального банка	1201	5.10.	59 000	223 273
17	Средства банков	1202	5.11.	2 796 036	1 861 718
18	Средства клиентов	1203	5.12.	11 769	7 507
19	Ценные бумаги, выпущенные банком	1204		-	-
20	Производные финансовые обязательства	1205		-	-
21	Отложенные налоговые обязательства	1206		-	-
22	Прочие обязательства	1207	5.13.	1 535	55 653
23	ВСЕГО обязательства	120		2 868 340	2 148 151
24	**СОБСТВЕННЫЙ КАПИТАЛ**				
25	Уставный фонд	1211	5.14.	616 505	616 505
26	Эмиссионный доход	1212		168	168
27	Резервный фонд	1213		106 609	106 609
28	Фонды переоценки статей баланса	1214	5.15.	15 645	(4 955)
29	Накопленная прибыль	1215	5.16.	256 324	181 594
30	ВСЕГО собственный капитал	121		995 251	899 921
31	ИТОГО обязательства и собственный капитал	12		3 863 591	3 048 072

ОТЧЕТ О ПРИБЫЛЯХ И УБЫТКАХ за 2015 год

(в миллионах белорусских рублей)

№ п/п	Наименование статьи	Символ	Пункт примечаний	2015 год	2014 год
1	2	3	4	5	6
1	Процентные доходы	2011	6.1.	246 704	200 787
2	Процентные расходы	2012	6.1.	111 992	53 835
3	Чистые процентные доходы	201	6.1.	134 712	146 952
4	Комиссионные доходы	2021	6.2.	901	1 642
5	Комиссионные расходы	2022	6.2.	586	608
6	Чистые комиссионные доходы	202	6.2.	315	1 034
7	Чистый доход по операциям с драгоценными металлами и драгоценными камнями	203		-	-
8	Чистый доход по операциям с ценными бумагами	204	6.3.	1 344	3 259
9	Чистый доход по операциям с иностранной валютой	205	6.4.	339 721	154 717
10	Чистый доход по операциям с производными финансовыми инструментами	206	6.5.	40 787	34 489
11	Чистые отчисления в резервы	207	6.6.	314 193	174 298
12	Прочие доходы	208	6.7.	76 162	99 283
13	Операционные расходы	209	6.8.	68 888	47 401
14	Прочие расходы	210	6.9.	12	20
15	Прибыль (убыток) до налогообложения	211		209 948	218 015
16	Расход (доход) по налогу на прибыль	212		39 162	48 804
17	ПРИБЫЛЬ (УБЫТОК)	2		170 786	169 211
18	Сведения о прибыли на одну акцию в белорусских рублях				
19	Базовая прибыль на простую акцию	22	6.10.	28	27
20	Разводненная прибыль на простую акцию	23		-	-

ОТЧЕТ ОБ ИЗМЕНЕНИИ СОБСТВЕННОГО КАПИТАЛА за 2015 год

(в миллионах белорусских рублей)

№ п/п	Наименование показателей	Символ	Наименование статей собственного капитала					
			уставный фонд	эмиссионный доход	резервный фонд	накопленная прибыль (убыток)	фонды переоценки статей баланса	всего собственный капитал
1	2	3	4	5	6	7	8	9
	Раздел I. За год, предшествующий отчетному							
1	Остаток на 1 января 2014 г.	3011	616 505	168	105 175	40 817	14 330	776 995
1.1	В том числе: результат от изменения учетной политики и (или) исправления существенных ошибок	30111	-	-	-	-	-	-
2	Изменения статей собственного капитала	3012	-	-	1 434	140 777	(19 285)	122 926
2.1	В том числе: совокупный доход	30121	x	x	x	169 211	(14 605)	154 606
2.2	направление прибыли на пополнение фондов	30122	-	x	1 434	(1 434)	x	-
2.3	операции с учредителями (участниками):	30123	-	-	x	(27 238)	x	(27 238)
2.4	внесение в уставный фонд вкладов учредителей (участников)	301231	-	-	x	x	x	-
2.5	выплата дивидендов акционерам	301232	x	x	x	(27 238)	x	(27 238)
2.6	операции с собственными выкупленными акциями	301233	-	x	x	x	x	-
2.7	перераспределение между статьями собственного капитала	30125	-	-	-	238	(238)	-
2.8	прочие изменения	30126	-	-	-	-	(4 442)	(4 442)
3	Остаток на 1 января 2015 г.	3013	616 505	168	106 609	181 594	(4 955)	899 921
	Раздел II. За отчетный год							
4	Остаток на 1 января 2015 г.	3011	616 505	168	106 609	181 594	(4 955)	899 921
5	Изменения статей собственного капитала	3012	-	-	-	74 730	20 600	95 330
5.1	В том числе: совокупный доход	30121	x	x	x	170 786	25 025	195 811
5.2	направление прибыли на пополнение фондов	30122	-	x	-	-	x	-
5.3	операции с учредителями (участниками):	30123	-	-	x	(96 060)	x	(96 060)
5.4	внесение в уставный фонд вкладов учредителей (участников)	301231	-	-	x	x	x	-
5.5	выплата дивидендов акционерам	301232	x	x	x	(96 060)	x	(96 060)
5.6	операции с собственными выкупленными акциями	301233	-	x	x	x	x	-
5.7	перераспределение между статьями собственного капитала	30125	-	-	-	4	(4)	-
5.8	прочие изменения	30126	-	-	-	-	(4 421)	(4 421)
6	Остаток на 1 января 2016 г.	3013	616 505	168	106 609	256 324	15 645	995 251

СВЕДЕНИЯ О СОВОКУПНОМ ДОХОДЕ за 2015 год

(в миллионах белорусских рублей)

№ п/п	Наименование статьи	Символ	Пункт примечаний	2015 год	2014 год
1	2	3	4	5	6
1	Прибыль (убыток)	301211	7.2.	170 786	169 211
2	Прочие компоненты совокупного дохода	301212	7.2.	25 025	(14 605)
	В том числе:				
2.1	переоценка основных средств, объектов незавершенного строительства и оборудования к установке	3012121	7.2.	1 156	1 504
2.2	переоценка нематериальных активов	3012122		-	-
2.3	переоценка ценных бумаг	3012123	7.2.	23 869	(16 109)
2.4	переоценка инструментов хеджирования	3012124		-	-
2.5	переоценка прочих статей баланса	3012125		-	-
3	ИТОГО совокупный доход	30121	7.2.	195 811	154 606

ОТЧЕТ О ДВИЖЕНИИ ДЕНЕЖНЫХ СРЕДСТВ за 2015 год

(в миллионах белорусских рублей)

№ п/п	Наименование статьи	Символ	Пункт примечаний	2015 г.	2014 г.
1	2	3	4	5	6
1	**ПОТОКИ ДЕНЕЖНЫХ СРЕДСТВ ОТ ОПЕРАЦИОННОЙ ДЕЯТЕЛЬНОСТИ**				
2	Полученные процентные доходы	70100	8.3.1	243 960	181 565
3	Уплаченные процентные расходы	70101	8.3.2.	(101 228)	(45 713)
4	Полученные комиссионные доходы	70102	8.3.3.	915	1 474
5	Уплаченные комиссионные расходы	70103	8.3.4.	(568)	(597)
6	Чистый доход по операциям с драгоценными металлами и драгоценными камнями	70104		-	-
7	Чистый доход по операциям с ценными бумагами	70105		1 344	3 259
8	Чистый доход по операциям с иностранной валютой	70106	8.3.5.	(38 166)	(18 367)
9	Чистый доход по операциям с производными финансовыми инструментами	70107		-	16 042
10	Прочие полученные доходы	70108	8.3.6.	16 852	14 836
11	Прочие уплаченные расходы	70109	8.3.7.	(56 651)	(37 831)
12	Уплаченный налог на прибыль	70110	8.3.8.	(81 504)	(17 571)
13	Денежная прибыль (убыток) до изменения в операционных активах и операционных обязательствах – итого	701		(15 046)	97 097
14	Чистое снижение (прирост) денежных средств в Национальном банке	70200		3	26
15	Чистое снижение (прирост) денежных средств в банках	70201	8.3.9.	(13 193)	(34 831)
16	Чистое снижение (прирост) денежных средств в ценных бумагах (кроме ценных бумаг, удерживаемых до погашения)	70202	8.3.10.	(193 898)	(972 764)
17	Чистое снижение (прирост) денежных средств в форме кредитов, выданных клиентам	70203	8.3.11.	86 786	236 645
18	Чистое снижение (прирост) денежных средств от производных финансовых активов	70204		197 033	415 768
19	Чистое снижение (прирост) денежных средств в прочих операционных активах	70205	8.3.12.	5 522	2 728
20	Потоки денежных средств от изменения операционных активов – итого	702		82 253	(352 428)
21	Чистый прирост (снижение) денежных средств Национального банка	70300		(164 273)	223 273
22	Чистый прирост (снижение) денежных средств банков	70301	8.3.13.	163 540	12 124
23	Чистый прирост (снижение) денежных средств клиентов	70302	8.3.14.	1 728	(1 234)
24	Чистый прирост (снижение) денежных средств от ценных бумаг, выпущенных банком	70303		-	-
25	Чистый прирост (снижение) денежных средств от производных финансовых обязательств	70304		-	-
26	Чистый прирост (снижение) денежных средств в прочих операционных обязательствах	70305	8.3.15.	(25 635)	10 332
27	Потоки денежных средств от изменения операционных обязательств – итого	703		(24 640)	244 495
28	Чистый поток денежных средств, полученных (использованных) от операционной деятельности	70		42 567	(10 836)
29	**ПОТОКИ ДЕНЕЖНЫХ СРЕДСТВ ОТ ИНВЕСТИЦИОННОЙ ДЕЯТЕЛЬНОСТИ**				
30	Приобретение основных средств, нематериальных активов и других долгосрочных активов	71100	8.3.16.	(185)	(364)
31	Продажа основных средств, нематериальных активов и других долгосрочных активов	71101	8.3.17.	9	5
32	Приобретение долгосрочных финансовых вложений в уставные фонды других юридических лиц	71102		(80)	-
33	Продажа долгосрочных финансовых вложений в уставные фонды других юридических лиц	71103		-	-
34	Приобретение ценных бумаг, удерживаемых до погашения	71104		-	-
35	Погашение (реализация) ценных бумаг, удерживаемых до погашения	71105		-	-
36	Чистый поток денежных средств, полученных (использованных) от инвестиционной деятельности	71		(256)	(359)
37	**ПОТОКИ ДЕНЕЖНЫХ СРЕДСТВ ОТ ФИНАНСОВОЙ ДЕЯТЕЛЬНОСТИ**				
38	Эмиссия акций	72100		-	-
39	Выкуп собственных акций	72101		-	-
40	Продажа ранее выкупленных собственных акций	72102		-	-
41	Выплата дивидендов	72103	8.3.18.	(98 325)	(27 719)
42	Чистый поток денежных средств, полученных (использованных) от финансовой деятельности	72		(98 325)	(27 719)
43	Влияние изменений валютного курса на денежные средства и их эквиваленты	73		193 629	14 131
44	Чистый прирост (снижение) денежных средств и их эквивалентов	74		137 615	(24 783)
45	Денежные средства и их эквиваленты на начало отчетного периода	740		x	170 429
46	Денежные средства и их эквиваленты на конец отчетного периода	741		308 044	x

Председатель Правления В.Н. Горожанкин

И.о. главного бухгалтера Н.А. Тиванова

Дата подписания «01» марта 2016 г.

Лицензия на осуществление банковской деятельности,
выданная Национальным банком Республики Беларусь, № 30 от 19.06.2013,
БИК 153001333, УНП 807000163.

ФБК
ФБК БЕЛ
Беларусь | 220090 | Минск | тракт Логойский, 22А-201, 13 этаж
Тел./факс +375 (17) 262 5223
E-mail fbk@fbk.by | www.fbk.by

PKF
Accountants & business advisers

№ 05-01/16-1 от «05» марта 2016 года

АУДИТОРСКОЕ ЗАКЛЮЧЕНИЕ
по годовой индивидуальной бухгалтерской (финансовой) отчетности Закрытого акционерного общества «Банк торговый капитал» за период с 1 января 2015 года по 31 декабря 2015 года

Председателю Правления Горожанкину Владиславу Николаевичу

Реквизиты аудируемого лица:
Закрытое акционерное общество «Банк торговый капитал» (ЗАО «ТК Банк»);
Республика Беларусь, 220035, г. Минск, ул. Тимирязева, 65А.
Сведения о государственной регистрации: зарегистрировано постановлением Правления Национального банка Республики Беларусь № 133 от 12.09.2008 г. в Едином государственном регистре юридических лиц и индивидуальных предпринимателей за № 807000163;
УНП 807000163.

Реквизиты аудиторской организации:
Общество с ограниченной ответственностью «ФБК-Бел» (ООО «ФБК-Бел»);
Республика Беларусь, 220090, г. Минск, Логойский тракт, 22А-201, корп. 2, этаж 13.
Сведения о государственной регистрации: зарегистрировано Минским горисполкомом 06 февраля 2009 года в Едином государственном регистре юридических лиц и индивидуальных предпринимателей за № 690398039;
УНП 690398039.

Заключение по годовой индивидуальной бухгалтерской (финансовой) отчетности

Мы провели аудит прилагаемой годовой индивидуальной бухгалтерской (финансовой) отчетности (далее – годовая финансовая отчетность) ЗАО «ТК Банк», состоящей из бухгалтерского баланса на 01 января 2016 года; отчета о прибылях и убытках; отчета об изменении собственного капитала; отчета о движении денежных средств за 2015 год, а также примечаний к годовой финансовой отчетности.

Обязанности руководства аудируемого лица по подготовке годовой финансовой отчетности

Руководство ЗАО «ТК Банк» несет ответственность за составление и представление годовой финансовой отчетности в соответствии с требованиями законодательства Республики Беларусь и организацию системы внутреннего контроля, необходимой для составления годовой финансовой отчетности, не содержащей существенных искажений, допущенных вследствие недобросовестных действий или ошибок.

Обязанности аудиторской организации

Мы несем ответственность за выраженное нами аудиторское мнение о достоверности годовой финансовой отчетности, основанное на результатах проведенного аудита.

Мы провели аудит в соответствии с требованиями Закона Республики Беларусь от 12 июля 2013 года «Об аудиторской деятельности» и национальных правил аудиторской деятельности, которые обязывают нас соблюдать нормы профессиональной этики, планировать и проводить аудит таким образом, чтобы обеспечить достаточную уверенность относительно наличия либо отсутствия существенных искажений в представленной годовой финансовой отчетности.

В ходе аудита нами были выполнены аудиторские процедуры, направленные на получение аудиторских доказательств, подтверждающих значения показателей годовой финансовой отчетности ЗАО «ТК Банк», а также другую раскрытую в ней информацию. Выбор аудиторских процедур осуществлялся на основании профессионального суждения с учетом оценки риска существенного искажения годовой финансовой отчетности в результате ошибок или недобросовестных действий. При оценке риска существенного искажения годовой финансовой отчетности нами рассматривалась система внутреннего контроля ЗАО «ТК Банк», необходимая для составления годовой финансовой отчетности, не содержащей существенных искажений, с целью планирования аудиторских процедур, соответствующих обстоятельствам аудита, но не с целью выражения мнения относительно эффективности функционирования этой системы.

Аудит также включал оценку применяемой учетной политики, обоснованности учетных оценок и общего содержания годовой финансовой отчетности ЗАО «ТК Банк».

Мы полагаем, что в ходе аудита нами были получены достаточные и надлежащие аудиторские доказательства, которые могут являться основанием для выражения модифицированного аудиторского мнения.

Основания для выражения аудиторского мнения с оговоркой

В результате проведенного аудита нами установлено, что по состоянию на отчетную дату Банком в финансовой отчетности отражена дебиторская задолженность, процентные, операционные и комиссионные доходы, а также неустойки (штрафы, пени), начисленные за период с 2011 по 2015 год в общем размере 97 248,1 млн руб., вероятность получения которых, по нашему мнению, ничтожно мала. В результате показатели годовой финансовой отчетности, по нашему мнению, искажены следующим образом:

- показатели отчета о прибылях и убытках по символу 207 «Чистые отчисления в резервы» занижены на сумму 97 248,1 млн руб., по символу 2 «Прибыль (убыток)» завышены на сумму 97 248,1 млн руб., по символу 22 «Базовая прибыль на простую акцию» отчета о прибылях и убытках завышены на сумму 15,774 руб.;
- показатели бухгалтерского баланса по символу 1106 «Кредиты клиентам» завышены на сумму 66 815,7 млн руб., по символу 1112 «Прочие активы» завышены на сумму 30 432,4 млн руб., по символу 1215 «Накопленная прибыль» завышены на сумму 97 248,1 млн руб.;
- показатели отчета об изменении собственного капитала по символу 3012 «Изменения статей собственного капитала» и 3013 «Остаток на 1 января 2016 года» завышены на сумму 97 248,1 млн руб.

Аудиторское мнение с оговоркой

По нашему мнению, за исключением влияния на годовую финансовую отчетность обстоятельств, изложенных в разделе «Основания для выражения аудиторского мнения с оговоркой», годовая финансовая отчетность ЗАО «ТК Банк» достоверно, во всех существенных аспектах, отражает финансовое положение ЗАО «ТК Банк» на 01 января 2016 года, а также финансовые результаты деятельности и изменения финансового положения ЗАО «ТК Банк» за 2015 год в соответствии с требованиями законодательства Республики Беларусь.

Заключение по отдельным проверяемым вопросам

Мы подтверждаем достоверность информации, включенной в пруденциальную отчетность по формам: 2801 «Расчет достаточности нормативного капитала», 2807 «Отчет о размере специальных резервов на покрытие возможных убытков по активам и операциям, не отраженным на балансе» и 2809 «Расчет ликвидности» по состоянию на 01 января 2016 года, и составленной ЗАО «ТК Банк» в соответствии с требованиями Национального банка Республики Беларусь.

Пояснительный раздел, привлекающий внимание к аспекту

Не изменяя нашего мнения, мы обращаем внимание на ряд фактов, которые раскрываются в примечаниях 10 «Информация о выполнении Банком нормативов безопасного функционирования в 2015 году» и 11 «Система управления рисками» к годовой финансовой отчетности о деятельности Банка относительно неоднократных нарушений нормативов безопасного функционирования, установленных Национальным банком Республики Беларусь, а также высокого уровня кредитного, процентного риска торгового портфеля, процентного риска банковского портфеля, валютного, репутационного, операционного рисков и риска ликвидности.

Заместитель директора ООО «ФБК-Бел» А.Г. Петух

Аудитор, возглавлявший аудит Р.В. Кирслите

05 марта 2016 года

«Вясна ўжо на свеце»

ПА ГАРЫЗАНТАЛІ: 1. «Пунсовы ..., //У цвеце ... .//Вярбіны гнуцца над вадой». З верша П. Труса «Май». **2.** «Наперад па ... !//Хай злое ўсё дрогне!//Вясна ўжо на свеце,//- Хрыстос уваскрос!». З верша Я. Купалы «Вялікдзень». **9.** Паўзун; верылі, што ... не ўкусіць, калі на першы дзень Вялікадня есці ўсё асвячонае. **10.** Курыца — не птушка, ... — не рыба (прык.). **11.** Кашуля, аздобленая вышыўкай (разм.). **12.** Вялікая багіня вяснова-летняй урадлівасці. **14.** Гульня на Вялікдзень, калі стукаліся яйкамі. **15.** Вялікі памазок з рагожы, пакулля. **19.** Літара грэчаскага алфавіта. **20.** У мусульман мужчынскі галаўны ўбор. **21.** «І ўжо пад вечар сама хата//Была прылучана да ...». З паэмы Я.Коласа «Новая зямля» («Вялікдзень»). **22.** Чужая ... — сіраце Паска (прык.). **24.** Музычны смычковы інструмент. **25.** Вясновы ... год корміць (прык.). **28.** У маі дождж — будзе ... і рож (прык.). **32.** Адна з назваў валачобнікаў, якія на Вялікдзень хадзілі з песнямі і жадалі селяніну плёну на ніве і здароўя. **33.** У маі ... халады: калі чаромха цвіце, і калі дуб распускаецца (прыкм.). **34.** Прыняцце на работу. **35.** Нізкае месца. **36.** «Як ... зацвітаў, //Як зара ўзышла,//Маладая дзяўчыначка//Па ваду ішла». З беларускай народнай песні «А ў полі вярба нахілёная».

ПА ВЕРТЫКАЛІ: 1. ... Магдаліна. Імя святой, персанажа Новага Запавету, ад якой ідзе звычай дарыць яйкі, і якая першая сярод людзей убачыла ўваскрэслага Ісуса Хрыста. **3.** Дружныя сарокі і гуся з'ядуць, дружныя ... астраба заб'юць (прык.).**4.** Верхняя частка галавы. **5.** Алкагольны напой, у які кідалі скарлынкі ад асвячоных на Вялікдзень булак; такі напой, лічылася, мог усыпляць ведзьмароў. **6.** Сыр — не закуска, кум — не ... (прык). **7.** Адна з назваў Вялікадня. **8.** Краіна ў Паўднёвай Амерыцы, якой належыць востраў Пасхі ў Ціхім акіяне. **13.** Колькасць дзён ад Вялікадня да Радаўніцы. **16.** Чакай, калі ў зайца вырастуць рогі, а на курыных яйках — ... (прык.). **17.** Знішчальны агонь; лічылася, што калі кінуць вялікоднае яйка ў ..., то ён патухне. **18.** Карыснае насякомае; лічылася, што ... абуджаюцца пасля зімы на Вялікдзень ад царкоўнага звону. **21.** Што край, то звычай, што ..., то навіна (прык.). **23.** Тое, што і сугучнасць. **26.** «Казаў анёлам Гасподзь Магутны://«Гэй, дайце ў ... сярод нябёс,//Што беларускі народ пакутны//Уваскрос!//Хрыстос уваскрос!» **27.** Музычны інтэрвал. **29.** Заседжанае яйка — заўсёды баўтун, заняньчаны сынок — заўсёды ... (прык.). **30.** Металічнае пакрыццё паверхні абразоў. **31.** Гавораць, што курэй дояць, а каровы ... нясуць (прык.).

Склаў Лявон ЦЕЛЕШ.

г. Дзяржынск.

ПРАВЕРЦЕ, КАЛІ ЛАСКА, АДКАЗЫ:

Па гарызанталі: 1. Май. 2. Шчасце. 9. Змяя. 10. Рак. 11. Вышыванка. 12. Лада. 14. Біткі. 15. Квач. 19. Амега. 20. Чалма. 21. Свята. 22. Ласка. 24. Альт. 25. Дзень. 28. Сена. 32. Лалоўнікі. 33. Два. 34. Найм. 35. Нізіна. 36. Сад.

Па вертыкалі: 1. Марыя. 3. Чайкі. 4. Цемя. 5. Гарэлка. 6. Сваяк. 7. Вялічка. 8. Чылі. 13. Дзевяць. 16. Валоссе. 17. Пажар. 18. Пчала. 21. Старана. 23. Асананс. 26. Звоны. 27. Нона. 29. Шатун. 30. Аклад. 31. Яйкі.

СЁННЯ

Сонца

	Усход	Захад	Даўжыня дня
Мінск —	5.52	20.25	14.33
Віцебск —	5.38	20.18	14.40
Магілёў —	5.42	20.15	14.33
Гомель —	5.43	20.07	14.24
Гродна —	6.08	20.39	14.31
Брэст —	6.13	20.36	14.23

Месяц

Поўня 8.24.
Месяц у сузор'і Скарпіёна.

Імяніны

Пр. Вадзіма.
К. Настассі, Яўгеніі, Лявона, Фелікса.

Фота Анатоля КЛЕШЧУКА.

ЗАЎТРА

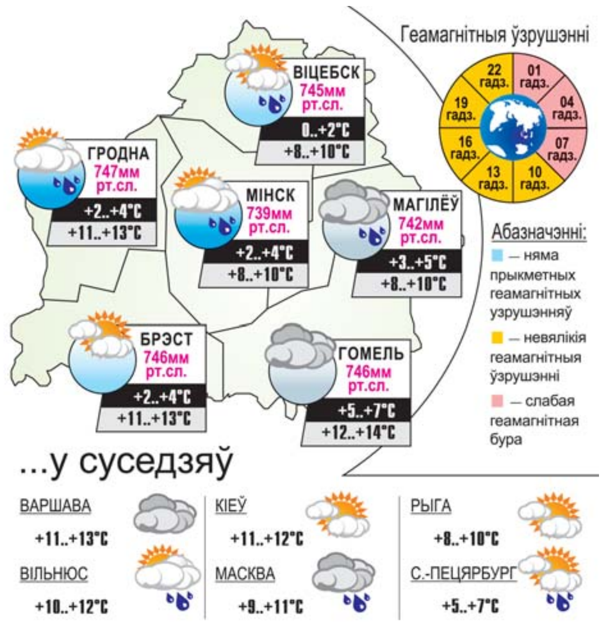

■ Надвор'е

1-2 ГРАДУСЫ НІЖЭЙ ЗА НОРМУ

У суботу чакаецца мокры снег, а ў аўторак месцамі — моцныя лiўні

Напрыканцы тыдня на тэрыторыі краіны будзе няўстойлівае і дажджлівае надвор'е, калі сярэдні тэмпературны фон захаваецца на 1-2 градусы ніжэйшым за норму, паведамляюць спецыялісты Белгідраметцэнтра.

У пятніцу ў нас будуць гаспадарыць атмасферныя франты, якія рухаюцца з паўночнага захаду Еўропы. Амаль паўсюдна пройдуць дажджы, а ўначы па паўночным усходзе — з мокрым снегам. Парывы ветру будуць дасягаць 15-20 м/с. Максімальная тэмпература паветра складзе плюс 5-11 градусаў, на поўдні — да 14 цяпла. У суботу тэрыторыя краіны трапіць у зону паніжанага атмасфернага ціску. Кароткачасовыя дажджы пройдуць толькі месцамі, а ўначы па поўначы магчымы мокры снег.

У нядзелю на тэрыторыю Беларусі завітае франтальны раздзел, які рухаецца з Заходняй Украіны. Аднак уначы па паўночным усходзе яшчэ будзе адчувацца ўплыў халоднага паветра. У асобных раёнах прагрымяць навальніцы, а месцамі чакаецца вецер парывамі да 15-18 м/с. Ноччу па паўночным усходзе пры праясненнях прагназуецца нават да 2 марозу. Удзень будзе плюс 8-15 градусаў. На старце наступнага тыдня на большай частцы тэрыторыі пройдуць дажджы, месцамі — навальніцы, у аўторак месцамі сіноптыкі прагназуюць моцныя лiўні.

Сяргей КУРКАЧ. *kurkach@zviazda.by*

Даты | Падзеі | Людзі

22 КРАСАВІКА

1370 год — па загадзе караля Францыі Карла V быў закладзены першы камень у падмурак будучай крэпасці Бастылія. Меркавалася, што яна сваімі сценамі абароніць Парыж ад нападаў англічан. Слова «bastille» — умацаванне — паступова стала ўспрымацца і як назва. Бастылію будавалі амаль два стагоддзі. Крэпасць уяўляла сабою масіўны чатырохвугольны будынак. Восем вежаў вышынёй больш за 30 метраў былі звязаныя сценамі роўнай вышыні. Збудаванне акаляў роў шырынёй 25 і глыбінёй 8 метраў. Усё гэта разам было яшчэ акружана сцяной, якая мела адны толькі вароты. Бастылія з'яўлялася сапраўднай цвярдыняй і лічылася адной з самых грозных крэпасцяў у свеце. Яшчэ пры Карле V у гэтым умацаваным замку падчас народных паўстанняў або міжусобіц ратаваліся каралі і іншыя высокапастаўленыя вяльможы. Але ваеннае значэнне крэпасць страціла ў часы Генрыха IV. Манархі часта выкарыстоўвалі замак як турму. У пачатку Французскай рэвалюцыі 14 ліпеня 1789 года крэпасць была ўзятая рэвалюцыянерамі, і яе вырашылі знесці. На працягу трох гадоў больш за 800 рабочых разбіралі Бастылію. На месцы былой крэпасці, якое вырашылі не забудоўваць, была ўсталявана шыльда «Цяпер тут танцуюць», і з таго часу там праходзяць народныя гулянні, а новым пакаленням аб Бастыліі нагадваюць контуры турмы, выкладзеныя на бруку.

1899 год — нарадзіўся Уладзімір Уладзіміравіч Набокаў, пісьменнік рускага замежжа. У сакавіку 1919 года ён пакінуў Расію. За мяжой пад псеўданімам В. Сірын выйшлі яго першыя раманы «Машачка», «Абарона Лужына», «Дар». З 1940 года — у ЗША, дзе пачаўся англамоўны перыяд яго творчасці (раман-хроніка «Сапраўднае жыццё Себасцьяна Найта», аўтабіяграфія «Перакануўчае сведчанне»). Сусветную вядомасць і скандальную славу прынёс раман «Лаліта». Выступаў таксама ў жанры літаратурнай крытыкі.

1961 год — нарадзілася Алена Барысаўна Спірыдовіч, заслужаная артыстка Беларусі. У 1983 годзе скончыла БДУ. Вядучая нацыянальных і міжнародных музычных фестываляў, у тым ліку «Славянскі базар у Віцебску», кінафэстаў краін СНД «Лістапад» і расійскага «Кінатаўр», фестываляў працаўнікоў вёскі «Дажынкі», а таксама конкурсу маладых артыстаў эстрады «Зорная ростань», шматлікіх святочных канцэртаў.

Было сказана

Юрась СВІРКА, паэт:

«Непаэты марудна гараць,
А паэты імгненна згараюць».

УСМІХНЕМСЯ

У мяне найлепшы мужчына на свеце! Кожны дзень кажа, што любіць мяне, цалуе, дорыць такія мілыя падарункі! Адно дрэнна — у дзіцячы садок хадзіць не хоча...

Учора стала зразумела, у чым сэнс жыцця, пра што думаюць жанчыны, аб чым марыць мужчыны, як уладкаваны свет і як усіх зрабіць шчаслівымі... А сёння зноў нічога не зразумела. Сёння пахмелле.

— У майго ката блохі! Парайце, як мне іх вывесці?
— Паважай свабоду выбару: ты завяла ката, кот завёў блох! Мае права!

Існуе легенда, што раніцай сцены для перфаратара мякчэйшыя.

— Дарагая, ты ў мяне цэлы месяц выпрошвала туфлі, як у Ленкі! Я табе іх купіў. Чаму не носіш?!
— Таму што ў Ленкі такія ж!

Малюнак Уладзіміра ЧУГЛАЗАВА.

ЗВЯЗДА БЕЛАРУСКАЯ ГАЗЕТА
ЗАСНАВАЛЬНІКІ: Савет Рэспублікі Нацыянальнага сходу Рэспублікі Беларусь, Палата прадстаўнікоў Нацыянальнага сходу Рэспублікі Беларусь, Савет Міністраў Рэспублікі Беларусь
РЭГІСТРАЦЫЙНАЕ ПАСВЕДЧАННЕ НУМАР 2 АД 17 ЛЮТАГА 2009 ГОДА, ВЫДАДЗЕНАЕ МІНІСТЭРСТВАМ ІНФАРМАЦЫІ РЭСПУБЛІКІ БЕЛАРУСЬ.
Дырэктар — галоўны рэдактар КАРЛЮКЕВІЧ Аляксандр Мікалаевіч.
РЭДАКЦЫЙНАЯ КАЛЕГІЯ: Н. ДРЫЛА, Н.КАРПЕНКА (першы намеснік галоўнага рэдактара), А. ЛЯЎКОВІЧ (першы намеснік дырэктара), М. ЛІТВІНАЎ (намеснік галоўнага рэдактара), В. МЯДЗВЕДЗЕВА (намеснік галоўнага рэдактара), А. КЛЯШЧУК, Н. РАСОЛЬКА, С.РАСОЛЬКА, А. СЛАНЕЎСКІ (намеснік галоўнага рэдактара), В. ЦЕЛЯШУК, Л. ЦІМОШЫК (намеснік галоўнага рэдактара).
Выдавец — Рэдакцыйна-выдавецкая ўстанова «Выдавецкі дом «Звязда».
НАШ АДРАС: 220013 г. Мінск, вул. Б. Хмяльніцкага, 10-а.
ТЭЛЕФОНЫ: прыёмная – 287 19 19 (тэл./факс); аддзелаў: пісьмаў — 284 44 04, падпіскі і распаўсюджвання — 284 44 04, бухгалтэрыі: 287 18 81.
Аўтары апублікаваных матэрыялаў нясуць адказнасць за падбор і дакладнасць фактаў. Іх меркаванні не заўсёды супадаюць з меркаваннем рэдакцыі. Рэдакцыя па сваім меркаванні адбірае і публікуе адрасаваныя ёй пісьмы. Перадрук матэрыялаў, апублікаваных у «Звяздзе», толькі з дазволу рэдакцыі.
http://www.zviazda.by; e-mail: info@zviazda.by, (для зваротаў): zvarot@zviazda.by
ПРЫЁМ РЭКЛАМЫ тэл./факс: 287 17 79, e-mail: reklama@zviazda.by
Матэрыялы, пазначаныя гэтым значком, носяць рэкламны характар. Адказнасць за змест рэкламы нясуць рэкламадаўцы.
Газета адрукавана ў Рэспубліканскім унітарным прадпрыемстве «Выдавецтва «Беларускі Дом друку». ЛП № 02330/106 ад 30.04.2004. 220013, Мінск, пр. Незалежнасці, 79. Выходзіць 5 разоў на тыдзень.
Тыраж 20.081. Індэкс 63850. Зак. № 1558.
М 1 2 3 4 5 6 7 8 9 10 11 12
П 1 2 3 4 5 6 7 8 9 10 11 12
Нумар падпісаны ў 19.30 21 красавіка 2016 года.