Родная газета на роднай мове

ЗВЯЗДА

Выдаецца з 9 жніўня 1917 г.

27 МАЯ 2016 г. ПЯТНІЦА № 99 (28209) Кошт 2100 рублёў

БЕЛАРУСКАЯ ГАЗЕТА

Новыя формы сацыяльнай абароны

СТАР. 3

Майская кветка-хамелеон

СТАР. 16

Праграма тэлебачання на тыдзень

20 КАНАЛАЎ

ЦЫТАТА ДНЯ

Дзмітрый КІЙКО, намеснік міністра фінансаў:

«Пакуль у рамках удакладнення бюджэту, якое мяркуецца, павелічэнне ставак падаткаў не прадугледжваецца. Усе меры, звязаныя з дадатковай кансалідацыяй, прапанаваныя ўрадам і падтрыманыя Прэзідэнтам, рэалізаваныя. Нагадаю, што было выраашана павялічыць акцызы на аўтамабільнае паліва і тытунёвыя вырабы, адмяніць ільготу па ПДВ на пасажырскія перавозкі, павялічыць стаўку ПДВ на паслугі электрасувязі».

Курсы замежных валют, устаноўленыя НБ РБ з 27.05.2016 г.

Долар ЗША	19619,00	▼
Еўра	21911,00	▼
Рас. руб.	300,66	▲
Укр. грыўня	781,63	▼

ISSN 1990 - 763X

НА ПРЫВАЛЕ

Фота Анатоля КЛЕШЧУКА.

■ Сталічнае жыллё

НЕДАРАГІ «КВАДРАТ» У ФАВОРЫ

На другасным рынку жылля назіраецца павелічэнне попыту ўжо трэці месяц запар

Фота Івана КУПАРВАСА.

Звычайна ў першыя месяцы вясны жыхары буйных гарадоў краіны пачынаюць больш цікавіцца аб'ектамі нерухомасці. Сёлета патэнцыйныя пакупнікі жылля сапраўды заварушыліся ўжо ў лютым, пасля таго як кватэры істотна патаннелі. Яны таннеюць паціху і цяпер, але сітуацыя на рынку ўжо змянілася.

НОВАБУДОЎЛІ ТАННЕЙШЫМІ НЕ БУДУЦЬ?..

Тэндэнцыі на рынку новабудоўляў гэтай вясной нагадваюць расстаноўку сіл на другасным рынку жылля, дзе з-за павелічэння актыўнасці пакупнікоў цэны прыпынілі сваё зніжэнне, расказаў **спецыяліст па аналітыцы рынку нерухомасці Андрэй ЧАРНЫШОЎ**. За мінулы месяц зніжэнне цэн на 4% было адзначана толькі ў класе «эканом», але пры блізкім разглядзе такое патанненне тлумачыцца змяненнем структуры прапановы. Справа ў тым, што кватэры, уведзеныя ў эксплуатацыю ў новабудоўлях, ужо былі амаль цалкам распрададзены, а ў продажы засталіся, у асноўным, жылыя памяшканні ў дамах, якія будуюцца. Апошнія, дарэчы, прапанаваліся па больш нізкіх цэнах, чым гатовае жыллё.

СТАР. 4

■ Рыхтуемся да свята

НА ПЛЯЦЫ — «ЖАЛЕЗНЫЯ КОНІ»

У ваенным парадзе на Дзень Незалежнасці прыме ўдзел каля 200 адзінак баявой тэхнікі

На полі танкі грукацелі... Гэта не радок з песні. Гэта аэрадром «Ліпкі». Заводзяцца маторы, клубы дыму засцілаюць наваколле: ідзе ваенная тэхніка. Літаральна праз месяц ваенныя машыны выйдуць у парадзе на сталічны праспект. Пакуль — толькі рэпетыцыя.

Сёлета на парадзе, які адбудзецца 3 ліпеня ў Мінску, будуць задзейнічаны 163 адзінкі баявой тэхнікі. Асядлаюць «жалезных коней» 430 вайскоўцаў. Агульная працягласць механізаванага параднага разліку складзе больш як два кіламетры. Сярэдняя хуткасць тэхнікі — 18 кіламетраў у гадзіну.

— Ужо другі тыдзень мы праводзім трэніроўкі механізаванай калоны параднага разліку, — адзначае **намеснік камандуючага войскамі Паўночна-заходняга аператыўнага камандавання Узброеных Сіл палкоўнік Уладзімір КУЛАЖЫН**, які адказвае за падрыхтоўку механізаванай калоны да парада. — Адпрацоўваецца зладжанасць парадных разлікаў, вытрымліванне дыстанцыі і хуткасці руху, выраўноўванне ў адну лінію. Гэтыя мерапрыемствы — не толькі падрыхтоўка да парада, яны ў тым ліку павышаюць узровень прафесіяналізму механікаў-кіроўцаў, іншых задзейнічаных у парадзе спецыялістаў.

СТАР. 2

АДСТАВАЦЬ НІ Ў ЯКІМ РАЗЕ НЕЛЬГА

У наступнай пяцігодцы нашай краіне неабходна застацца ў трэндзе сусветнай эканомікі, навукі і прагрэсу

Пра гэта Прэзідэнт Аляксандр Лукашэнка заявіў на нарадзе па праекце асноўных палажэнняў Праграмы сацыяльна-эканамічнага развіцця Беларусі на 2016–2020 гады.

«Стратэгічныя мэты сацыяльна-эканамічнага развіцця на сярэднетэрміновую перспектыву і меры па іх рэалізацыі вызначаны. Тое, што мы абяцалі людзям у перадвыбарчы перыяд, павінна быць безумоўна выканана. Цяпер трэба азначыць далейшыя практычныя крокі, — падкрэсліў беларускі лідар. — У перадвыбарчую кампанію мы вызначаліся, што павінны зрабіць. І наша праграма, літаральна праз год пасля прэзідэнцкіх выбараў, не павінна зведаць кардынальных змен, прынамсі, па асноўных стратэгічных момантах».

Прэзідэнт адзначыў, што Праграма сацыяльна-эканамічнага развіцця на 2016–2020 гады будзе галоўным дакументам для абмеркавання на пятым Усебеларускім народным сходзе. «Хацелася б, каб гэта была новая, больш цікавая форма самога дакумента, каб яна насіла жывы характар. Каб гэтая праграма, яе паказчыкі, кожны раздзел былі даступныя не толькі спецыялістам, але і людзям, дзеля якіх мы будзем дасягаць мэт, пастаўленых у гэтай праграме», — сказаў кіраўнік дзяржавы.

«У нас павінны быць рэальныя, але амбіцыйныя мэты. За будучую пяцігодку неабходна не толькі аднавіць страчанае, але пажадана застацца ў трэндзе сусветнай эканомікі, навукі, прагрэсу. Адставаць ні ў якім разе нельга. Мы не павінны адстаць, таму што ў нас ёсць усё для таго, каб прырастаць кожны год. Што для гэтага трэба зрабіць, гэта ў праграме павінна быць вызначана», — заявіў Прэзідэнт.

Паводле яго слоў, у праграме неабходна дакладна вызначыць шляхі і механізмы рэалізацыі запланаванага. «Калі, дапусцім, лічба па ВУП, то за кошт чаго? Куды будзем прадаваць прадукцыю, у якім аб'ёме?» — адзначыў Аляксандр Лукашэнка.

«Мы не збіраемся тут займацца нейкім піярам, — падкрэсліў беларускі лідар. — Нам трэба сапраўды вызначыцца, як мы будзем дзейнічаць у будучай пяцігодцы. Нам трэба зарыентаваць грамадства. І гэта будзе адкрытая размова ўлады з прадстаўнікамі народа».

Аляксандр Лукашэнка адзначыў, што на Усебеларускі народны сход прыедуць дасведчаныя людзі, якія паказалі сябе ў працы і ведаюць, чым жыве грамадства. «Гэта будуць прадстаўнікі нашага народа. І з другога боку — улада. Мы адкрыта і сумленна павінны правесці дыскусію, выпрацаваўшы адпаведныя дакументы», — сказаў кіраўнік дзяржавы.

«Недахопы ў наяўнасці, іх утойваць не трэба. Народ іх бачыць. Усё, што добрае, мы нагадаем, што створана не толькі за пяцігодку, але за перыяд найноўшай гісторыі. Але галоўнае — гэта выпрацаваць стратэгію на пяцігодку», — дадаў Прэзідэнт.

З асноўным дакладам на нарадзе выступіў прэм'ер-міністр Андрэй Кабякоў, паведамляе прэс-служба кіраўніка дзяржавы. Прэзідэнт паставіў перад ім некалькі галоўных пытанняў. У прыватнасці, наколькі напружанымі і дасягальнымі з'яўляюцца мэтавыя ўстаноўкі, прапанаваныя для абмеркавання на Усебеларускім народным сходзе; якія маюцца інструменты для пераадолення дапушчанага ў мінулай пяцігодцы адставання; што варта распачаць для выхаду на ўстойлівую траекторыю эканамічнага росту хаця б на ўзроўні сярэднесусветнага — 2,5-3,5% за год.

«Пры гэтым не трэба даваць залішне песімістычныя ацэнкі, па інерцыі скочваючыся на ўзровень мінулых гадоў. Ніякага песімізму!» — падкрэсліў кіраўнік дзяржавы.

На нарадзе, якая працягвалася каля трох гадзін, разгарнулася актыўная дыскусія, абмеркаванне было вельмі прадметным і падрабязным. Па сутнасці, унесены Прэзідэнту праект асноўных палажэнняў праграмы развіцця на пяцігоддзе быў кампрамісным дакументам, выпрацаваным з удзелам урада, маніторынгавай групы на чале са Старшынёй Савета Рэспублікі Нацыянальнага сходу Міхаілам Мясніковічам, іншых дзяржаўных органаў і арганізацый. Па ходзе нарады свае заўвагі і прапановы выказалі кіраўнікі Адміністрацыі Прэзідэнта, Камітэта дзяржкантролю, Нацыянальнай акадэміі навук, губернатары. Падрабязна абмеркаваны асноўныя параметры планавання эканомікі. Пры гэтым галоўная мэта пяцігодкі — збалансаванае развіццё краіны.

Прэзідэнт запатрабаваў, каб у канчатковым выглядзе праект праграмы быў канкрэтным і зразумелым для ўсіх планам практычных дзеянняў, адзначыўшы, што «тое, што сёння прапанаваў урад — гэта аснова, на якой далей павінна быць пабудавана праграма, выпрацаваная сумесна». На дапрацоўку праекта адведзена 10 дзён.

■ Парламенцкі дзённік

ДЭПУТАТЫ ЗАЦІКАЎЛЕНЫ ВА ЎМАЦАВАННІ АДНОСІН З ГРУЗІЯЙ

Намеснік старшыні Палаты прадстаўнікоў Нацыянальнага сходу Віктар Гумінскі прымае ўдзел ва ўрачыстых мерапрыемствах, прымеркаваных да 25-годдзя незалежнасці Грузіі. Як паведамляе прэс-служба ніжняй палаты, у рамках праграмы візіту ў Тбілісі адбылася двухбаковая сустрэча віцэ-спікера Палаты прадстаўнікоў са старшынёй парламента Грузіі Давідам Усупашвілі.

Падчас сустрэчы Віктар Гумінскі адзначыў, што сумеснымі намаганнямі беларускія і грузінскія парламентарыі «могуць аказаць значнае садзейнічанне пашырэнню двухбаковых гандлёва-эканамічных, інвестыцыйных, навукова-тэхнічных і культурных сувязяў». Як гаворыцца ў прэс-паведамленні, бакі сышліся на тым, што неабходна, каб парламентарыі дзвюх краін больш актыўна садзейнічалі рэалізацыі дамоўленасцяў, дасягнутых падчас абмену візітамі на найвышэйшым і высокім узроўнях.

Віктар Гумінскі таксама сустрэўся і з кіраўніком парламенцкай групы дружбы «Грузія — Рэспубліка Беларусь» Аляксандрам Кантарыем. «Намеснік старшыні Палаты прадстаўнікоў выказаў зацікаўленне дыялогам паміж групамі дружбы, а таксама падкрэсліў, што практыка правядзення рэгулярных сустрэч на ўзроўні парламенцкіх груп стварае дадатковыя ўмовы для развіцця ўсяго комплексу двухбаковых адносін паміж Беларуссю і Грузіяй», — паведамляе прэс-служба Палаты прадстаўнікоў.

Надзея ЮШКЕВІЧ.
yushkevich@zviazda.by

■ Знешняя палітыка

БЛІЖЭЙ ДА МІРУ

МЗС нашай краіны станоўча ацэньвае вызваленне ўкраінскай лётчыцы

Беларусь вітае той факт, што Расійская Федэрацыя і Украіна знялі з парадку дня адно з пытанняў. Пра гэта падчас чарговага брыфінгу заявіў начальнік упраўлення інфармацыі — прэс-сакратар Міністэрства замежных спраў Дзмітрый МІРОНЧЫК, адказваючы на пытанне журналісткі наконт вызвалення ўкраінскай лётчыцы Надзеі Саўчанкі.

Адным пытаннем менш

Па словах дыпламата, гэта пытанне «на працягу доўгага часу з'яўлялася перашкодай для прадметнага абмеркавання шляхоў рэалізацыі мінскіх пагадненняў і прасоўвання па шляху мірнага ўрэгулявання на ўсходзе Украіны». Ён таксама выказаў спадзяванні, што гэта падзея «пазітыўна адаб'ецца на ўсім перагаворным працэсе».

— Беларускі бок будзе максімальна садзейнічаць далейшай працы трохбаковай кантактнай групы і рабочых падгруп, забяспечыць усе неабходныя ўмовы для працягу мінскага працэсу, каб у наш рэгіён як мага хутчэй вярнуўся мір, — сказаў прадстаўнік знешнепалітычнага ведамства.

Ва ўласнай бяспецы мы самі зацікаўлены

Дзмітрый Міронычк таксама больш падрабязна расказаў пра нядаўнюю сустрэчу Уладзіміра Макея, міністра замежных спраў, з віцэ-прэзідэнтам Еўрапейскай камісіі па энергетычным саюзе Марашам Шаўчовічам.

— На гэтай сустрэчы размова ішла аб энергетычным дыялогу Рэспублікі Беларусь і Еўрапейскага саюза, аб энергетычнай бяспецы ў рэгіёне ў цэлым і ў Беларусі ў прыватнасці, — паведаміў прэс-сакратар МЗС. — Натуральна, закранался пытанне аб будаўніцтве Беларускай атамнай электрастанцыі ў Астраўцы. Мы цесна працуем з міжнароднымі арганізацыямі, з усімі без выключэння, хто займаецца гэтым пытаннем. Гэта і Міжнароднае агенцтва па атамнай энергіі, гэта і Сусветная асацыяцыя аператараў АЭС, а таксама, натуральна, Еўрапейская камісія і іншыя партнёры. Маем намер падобным чынам дзейнічаць і надалей.

Што да чарговага каментарыя літоўскага міністэрства замежных спраў наконт бяспекі на Астравецкай АЭС, то Дзмітрый Міронычк падкрэсліў:

— Літоўскі бок фактычна займаецца тым, што публічна заклікае нас зрабіць крокі, якія мы і без гэтага рабілі, робім і будзем рабіць. Прычым, падкрэслю, мы гэта робім па ўласнай ініцыятыве, таму што сама Беларусь, як ніхто іншы, зацікаўлена ў бяспецы будучай станцыі і ў яе адпаведнасці міжнародным стандартам.

Консульствы ў сацыяльных сетках

Прэс-сакратар знешнепалітычнага ведамства праінфармаваў пра 23-е пасяджэнне Кансультатыўнага савета консульскіх службаў дзяржаў — удзельніц Садружнасці Незалежных Дзяржаў. Мерапрыемства прайшло ўчора ў Бішкеку, сталіцы Кыргызстана, які сёлета старшынствуе ў СНД.

Як паведамляецца, на пасяджэнні абмяркоўваліся пытанні абароны інтарэсаў грамадзян на тэрыторыі дзяржаў — удзельніц СНД. Удзельнікі мерапрыемства абмяняліся вопытам па эвакуацыі людзей з «гарачых кропак», у выпадку стыхійных бедстваў, надзвычайных сітуацый, тэрарыстычных актаў і іншых крызісных з'яў. Таксама абмяркоўвалася і выкарыстанне сацыяльных сетак у консульскай дзейнасці.

Надзея ЮШКЕВІЧ.
yushkevich@zviazda.by

МОЛАДЗЬ ІМКНЕЦЦА ПРАЦАВАЦЬ

— Гэта вялікі гонар, што мяне выбралі дэлегатам на Усебеларускі народны сход ад моладзі Гомельшчыны, — падкрэслівае першы сакратар Гомельскай абласной арганізацыі БРСМ Ігар ЗАВАЛЕЙ.

— Быць удзельнікам Усебеларускага сходу не толькі ганарова, але і адказна, — гаворыць ён. — Кіраўніцтвам краіны будуць агучаны задачы развіцця Беларусі на бліжэйшыя пяць гадоў. Сёння ў нашай дзяржаве шмат увагі ўдзяляецца моладзі і я, як прадстаўнік маладзёжнай грамадскай арганізацыі, у ліку першых даведаюся пра мэты, якія будуць пастаўлены ў тым ліку перад падрастаючым пакаленнем. Гэта стане асновай у нашай рабоце па рэалізацыі дзяржаўнай маладзёжнай палітыкі ў Гомельскай вобласці. Нам, дэлегатам, трэба будзе данесці ўсе пасылы сходу нашай моладзі.

Адным з асноўных кірункаў дзейнасці нашай арганізацыі з'яўляецца працаўладкаванне моладзі. Мы надаём гэтай праблеме вельмі многа ўвагі. Летась на Гомельшчыне мы дапамаглі працаўладкавацца больш чым 15 тысячам маладых людзей. Праца з'яўляецца адным з самых лепшых спосабаў выхавання. Таму з дапамогай працаўладкавання мы імкнёмся выхоўваць годных грамадзян Рэспублікі Беларусь. Мы будзем і надалей стымуляваць працадаўцаў даваць цікавую і добра аплачваемую работу маладым людзям.

Ірына АСТАШКЕВІЧ.
iost@zviazda.by

НА ПЛЯЦЫ — «ЖАЛЕЗНЫЯ КОНІ»

(Заканчэнне. Пачатак на 1-й стар.)

Ужо сёння, улічваючы прафесійналы паказчык, маральную падрыхтаванасць, асабовы склад гатовы да выканання задачы па правядзенні парада войскаў Мінскага гарнізона.

Трэба адзначыць, што на Дзень Незалежнасці на мінскі праспект выйдзе тэхніка, якая прымае непасрэдны ўдзел у баявой падрыхтоўцы Узброеных Сіл. За выключэннем, вядома, рарытэтаў. Менавіта рэтратэхніка перыяду Вялікай Айчыннай вайны і пасляваеннага часу адкрые парад механізаваңай калоны. Права прайсці першым па традыцыі будзе прадастаўлена легендарнаму танку Т-34 — як сімвалу Перамогі ў Вялікай Айчыннай вайне.

Фота БЕЛТА.

Каб паўдзельнічаць у парадзе, у Мінск прыехалі вайскоўцы з розных воінскіх часцей і злучэнняў Беларусі. Для большасці з іх — гэта першы парад. Таму вельмі хвалююча і адказна.

— Сёлета ў парадзе войскаў Мінскага гарнізона наша воінскае падраздзяленне прадстаўляюць машыны БТР-80 у колькасці 16 адзінак, — расказвае **старшы афіцэр бранятанкавай службы 38-й гвардзейскай асобнай мабільнай брыгады сіл спецыяльных аперацый Узброеных Сіл Аляксей КРАЎЧУК**. — Адпаведна ў іх упраўленні задзейнічана 16 кіроўцаў, старшыня на машынах і стралкі-зенітчыкі. Асабовы склад зацікаўлены ў тым, каб з годнасцю прадставіць брыгаду, сілы спецыяльных аперацый, прадэманстраваць свае навыкі і ўменні.

Як перакананы **старшы механік-кіроўца БМП-2 120-й асобнай механізаванай брыгады Сяргей МОГУТАЎ**, удзел у парадзе — гэта вялікі гонар для кожнага салдата. Для хлопца гэты дзень будзе адказным і хвалюючым удвайне: у Мінск з Гомеля прыедуць яго бацькі, каб убачыць сына-абаронцу не па тэлевізары.

У прамежках паміж трэніроўкамі вайскоўцам сумаваць не даводзіцца. На выхадных для іх арганізаваны шматлікія мерапрыемствы. Асабліва гэта карысна для тых, хто прыехаў у Мінск з аддаленых рэгіёнаў. Як лічыць **гвардыі радавы Дзмітрый МАЗУЛЕНЯ**, які служыць у 38-й мабільнай брыгадзе ў Брэсце, удзел у парадзе — гэта не толькі ўдасканаленне прафесійнага майстэрства, а і выдатнае знаёмства са сталіцай, гісторыка-культурнымі каштоўнасцямі краіны. Салдаты тэрміновай службы ўжо пабывалі ў мемарыяльным комплексе «Хатынь», у Беларускім дзяржаўным музеі гісторыі Вялікай Айчыннай вайны, Дзяржаўным музеі ваеннай гісторыі. І на гэтым іх знаёмства з гісторыяй нашай краіны не скончана.

Напярэдадні — рэпетыцыі пешай і паветранай калон, якія таксама ўпрыгожаць сёлетні парад. Якія цікавінкі падрыхтавалі арганізатары, раскажам у наступных нумарах «Звязды».

Вераніка КАНЮТА.
kanyuta@zviazda.by

■ Актуальна

ДАПАМОЖА СТРАХОЎКА АД БЕСПРАЦОЎЯ?

ФПБ ініцыіруе ўвядзенне новых форм сацыяльнай абароны

Як можна падтрымаць чалавека, што стаў беспрацоўным? Як стварыць умовы для таго, каб ён мог захаваць звыклы ўзровень жыцця на той перыяд, калі шукае новую работу? Рашэннем гэтага пытання і можа стаць страхаванне па беспрацоўі.

Калі браць сусветную практыку, то сёння каля 72 краін выкарыстоўваюць сістэму страхавання па беспрацоўі (па звестках Міжнароднай арганізацыі працы). Яе мэта простая: у выпадку страты работы чалавек павінен мець на нейкі час «падушку бяспекі». Гэта значыць вас звольнілі, але пры гэтым вы будзеце штомесяц атрымліваць суму, не намнога меншую за вашу зарплату.

Як сведчыць сусветны вопыт, каб атрымаць гэтую дапамогу, неабходна выкананне некалькіх умоў. У першую чаргу ацэньваецца папярэдні досвед працы, яго працягласць, а таксама ці адбывалася выплата страхавых унёскаў. Акрамя таго, чалавек павінен мець афіцыйны статус беспрацоўнага і актыўна шукаць новае месца для працаўладкавання. Яшчэ адзін момант: той, хто звольніўся па ўласным жаданні, правы на такую дапамогу можа і не мець.

У большасці краін памер выплачваемай дапамогі вызначаецца ўзроўнем сярэдняга заробку, які быў да таго, як чалавек стаў беспрацоўным. Перыяд, за які разлічваецца сярэдні заробак, можа складаць год (Францыя, Чылі), 5-6 месяцаў (Канада, Аргенціна, Японія), 3 месяцы (Манголія, Данія) ці нават 1 месяц (Бельгія).

Пачатковая стаўка кампенсацыі таксама вар'іруецца. У большасці краін яна складае каля 50% ад папярэдняга заробку (Аргенціна, Карэя, Эстонія, ЗША), аднак можа быць і вышэй (Германія, Францыя), нават дасягаць 90% (Данія). Пры гэтым многія краіны выкарыстоўваюць паніжальную з часам стаўку кампенсацыі (Аргенціна, Чылі, Швецыя, Эстонія).

Мінімальны перыяд выплаты ў некаторых краінах складае толькі 3 месяцы (Бразілія, Манголія, Канада), у іншых выплаты праводзяцца як мінімум 6 месяцаў (Германія, Італія), а ў некаторых не менш за 1-2 гады (Данія, Швецыя). Максімальны перыяд выплат зноў жа адрозніваецца: ад 3-5 месяцаў (Манголія, Чэхія) да 3 гадоў (Партугалія).

24 мая па ініцыятыве Федэрацыі прафсаюзаў Беларусі адбыўся «круглы стол» па абмеркаванні перспектыў укаранення новых відаў сацыяльнага страхавання — страхавання па беспрацоўі і страхавання на выпадак страты заробку з прычыны неплацежаздольнасці (банкруцтва) наймальніка. У ім узялі ўдзел міжнародныя эксперты, прадстаўнікі міністэрстваў працы і сацыяльнай абароны, эканомікі, фінансаў, Генеральнай пракуратуры, Нацыянальнай акадэміі навук, дэпутаты Палаты прадстаўнікоў Нацыянальнага сходу.

Па выніках работы «круглага стала» будуць выпрацаваны прапановы, якія прафсаюзы накіруюць ва ўрад, а таксама ў план падрыхтоўкі законапраектаў на 2017 год. Таксама вынікі работы круглага стала будуць разгледжаны на адным з маючых адбыцца пасяджэнняў Нацыянальнага савета па працоўных і сацыяльных пытаннях.

* * *

У прыватнасці, у бліжэйшай нашай суседкі — Латвіі дапамога па беспрацоўі разлічваецца ў залежнасці ад працягласці страхавога стажу. Як паведаміла **дырэктар Дэпартамента сацыяльнага страхавання Міністэрства дабрабыту Латвіі Яна МУЖНІЕЦЭ**, калі страхавы стаж меншы за 9 гадоў, дапамога вызначаецца ў памеры 50% ад сярэдняй зарплаты, калі ён складае 10-19 гадоў — 55%, 20-29 гадоў — 60%, звыш 30 гадоў — 65% сярэдняй зарплаты. Сума выплат ажыццяўляецца з разліку сярэдняга заробку за папярэднія 12 месяцаў. Пры гэтым сістэма выплаты дапамогі па беспрацоўі мае абмежаванні па працягласці, што павінна стымуляваць чалавека на актыўны пошук працы.

Начальнік упраўлення палітыкі занятасці Міністэрства працы і сацыяльнай абароны Алег ТОКУН адзначае: «На маю асабістую думку — гэта прагрэсіўная сістэма. Мы вывучаем сітуацыю і ў канцы года плануем даць прапановы ўраду па гэтай тэме. Але, вядома, галоўнае пытанне: хто будзе плаціць страхавыя ўнёскі і ў якім памеры? Наўрад ці ў нас атрымаецца пабудаваць сістэму абароны ад беспрацоўя, якая будзе рэальна функцыянаваць без дапамогі працадаўцаў і работнікаў.

• Дарэчы

Колькасць зарэгістраваных беспрацоўных на 1 красавіка 2016 года — 53,5 тысячы чалавек.

Укараненне механізму страхавання па беспрацоўі і павелічэнне дапамогі па беспрацоўі да ўзроўню бюджэту пражытковага мінімуму прадугледжваецца праектам Дзяржаўнай праграмы садзейнічання занятасці і сацыяльнай абароны на 2016–2020 гады.

Асноўныя прынцыпы страхавання ад беспрацоўя — трохканальная сістэма фінансавання страхавых фондаў (работнікі, працадаўцы, дзяржава), значная ступень цэнтралізацыі страхавых фондаў, высокі ўзровень сацыяльнай абароны і страхавых дапамог.

Святлана БУСЬКО.
busko@zviazda.by

■ Цяжкая прамысловасць

ПРАЦЯГВАЕМ ЗАВАЁЎВАЦЬ РЫНКІ

Беларускія «цяжкавагавікі» ўсё далей пранікаюць на замежныя рынкі — дзякуючы сваёй якасці і ўнікальнасці. Тэхнікай Бабруйскага завода трактарных дэталяў і агрэгатаў актыўна цікавяцца на буйных міжнародных выставах. Кампанія ажыццяўляе перспектыўныя праекты па зборцы трактароў на новых сумесных прадпрыемствах. А машыны кампаніі «БелАЗ» пастаўляе машыны ў краіны далёкай дугі.

Сербы выбіраюць беларускае

У Сербіі на 83-й міжнароднай сельскагаспадарчай выставе, якая з'яўляецца найбуйнейшым аграпрамысловым форумам у краінах Балканскага паўвострава, былі прадстаўлены трактары вытворчасці Бабруйскага завода трактарных дэталяў і агрэгатаў. Цэнтральны стэнд на тэрыторыі выстаўкі займала кампанія «Беларус-Аграпанонка», якая прадстаўляе ў Сербіі і іншых краінах былой Югаславіі трактары маркі «Беларус». Сербскім аграрыям прадэманстравалі трактары «Беларус-422» і «Беларус-622». За першыя два дні стэнд з беларускай тэхнікай наведалі больш за 40 тысяч удзельнікаў. Таксама кампанія заключыла кантракты на продаж 15 трактароў.

Акрамя таго, чацвёртую партыю трактароў маркі бабруйскага завода сабралі на новай сумеснай зборачнай вытворчасці ў аўтаномнай тэрыторыі Гагаузіі, што знаходзіцца на тэрыторыі Малдовы. Яе адкрыццё сумесна з кампаніяй Batstractor стала вынікам правядзення ў Гагаузскай аўтаноміі ў лістападзе 2015 года інвестыцыйнага форуму Gagauzinvest. У перспектыве плануецца рэалізоўваць беларускую тэхніку ў суседніх краінах. Перавага зборкі трактароў у Гагаузіі заключаецца ў тым, што кампанія Batstractor можа прадаваць тэхніку малдаўскім пакупнікам па заводскай цане, а гэта значна павышае іх канкурэнтаздольнасць.

Неабходныя ў Афрыцы

Паводле інфармацыі прэс-службы Міністэрства прамысловасці Беларусі, спецыялісты кампаніі «БелАЗ» завяршылі мантаж і зборку машыны БелАЗ-76135 у Каралеўстве Марока. Гэта не першая пастаўка спецтэхнікі маркі БелАЗ для дзяржаўнай фасфатаздабываючай кампаніі гэтай краіны OCP, дзе ўжо працуюць бульдозеры БелАЗ-78231.

Машына БелАЗ-76135 зроблена на базе кар'ернага самазвала «БелАЗ» грузападымальнасцю 110-136 т. Гэтая тэхніка прызначана для правядзення работ у кар'ерах адкрытых распрацовак карысных выкапняў. У залежнасці ад умоў эксплуатацыі можа пастаўляцца ў рознай камплектацыі. У ходзе выпрабаванняў і дэманстрацыі магчымасцяў машыны прадстаўнікі эксплуатуючай кампаніі OCP высока яе ацанілі і маюць намер працягнуць узаемавыгаднае супрацоўніцтва па набыцці спецтэхнікі і кар'ерных самазвалаў Беларускага аўтамабільнага завода.

Ілья КРЫЖЭВІЧ.
kryzhevich@zviazda.by

■ Надвор'е

ПРЫПЯЧЭ І ЗАЛЬЕ

У выхадныя нават уначы будзе да 16 цяпла, а ўдзень чакаецца і ўвогуле да плюс 28 градусаў

Даволі цёплае надвор'е, але з навальніцамі, чакаецца ў нашай краіне напрыканцы гэтага тыдня, паведамляюць сіноптыкі Рэспубліканскага цэнтра па гідраметэаралогіі, кантролі радыеактыўнага забруджвання і маніторынгу навакольнага асяроддзя Мінпрыроды.

Сёння на тэрыторыі Беларусі будзе гаспадарыць цёплая, але няўстойлівая паветраная маса. Удзень месцамі пройдуць кароткачасовыя дажджы, прагрымяць навальніцы. Вецер будзе няўстойлівы слабы, пры навальніцах парывісты. Максімальная тэмпература паветра будзе дасягаць плюс 20–25 градусаў, а па Брэсцкай і Гомельскай абласцях паветра прагрэецца нават да 27 цяпла.

І ў выхадныя на тэрыторыю краіны працягнуць паступаць цёплыя, але больш вільготныя паветраныя масы з поўдня Еўропы. Уначы дажджоў будзе па мінімуме, а вось удзень за кошт развіцця канвектыўнай воблачнасці ападкаў стане больш, пры гэтым яны будуць суправаджацца навальніцамі, а месцамі — і з парывістым ветрам. У суботу ўначы месцамі, а ўдзень на большай частцы тэрыторыі пройдуць кароткачасовыя навальнічныя дажджы. Тэмпература паветра ўначы складзе ад 8 да 14 цяпла, удзень чакаецца да плюс 21 градуса па поўначы і да плюс 28 градусаў па поўдні краіны. Таксама кароткачасовыя дажджы з навальніцамі прагназуюцца амаль паўсюдна і ў нядзелю.

Паводле папярэдніх прагнозаў айчынных спецыялістаў, у пачатку наступнага тыдня будзе па-ранейшаму цёпла і дажджліва. У панядзелак і аўторак уначы месцамі, а ўдзень на большай частцы тэрыторыі пройдуць кароткачасовыя ападкі. У асобных раёнах прагрымяць навальніцы. Тэмпература паветра ўначы складзе 11—17 цяпла, а ўдзень прагназуецца ад 21 да 27 градусаў, месцамі ў цэнтральнай частцы краіны і на поўдні — да 29 цяпла.

Сяргей КУРКАЧ. *kurkach@zviazda.by*

КАЛІ СПОРТ І МАСТАЦТВА ПОБАЧ

У краіне падвялі вынікі самага творчага конкурсу ў спартыўнай сферы

На працягу шасці месяцаў па ўсіх рэгіёнах Беларусі праходзіў сапраўдны марафон. Ужо каторы год рэспубліканскі конкурс дзіцячага малюнка «Пасябраваць са спортам» збірае больш за дзвесце дзяўчатак і хлопчыкаў, якія прадстаўляюць свае работы, прысвечаныя любімым відам спорту, беларускім атлетам і нашым агульным перамогам.

У топе як самыя папулярныя віды (футбол і хакей), так і экзотыка — кёрлінг. Героямі малюнкаў станавіліся не толькі самі дзеці і іх бацькі, але і нашы славутыя чэмпіёны — Дар'я Домрачава, Ала Цупер, Іна Жукава. Менавіта гэтыя спартсмены, дарэчы, сталі часткай журы і выбіралі найбольш цікавыя работы. Многія школьнікі прымалі ўдзел у конкурсе ўжо не першы раз. Арганізатары адзначаюць, што сёлетняе мерапрыемства адрозніваецца сваёй масавасцю: суіскальнікамі ўзнагарод сталі практычна 290 дзяцей з 3 тысяч школ.

Фота БЕЛТА.

Прызёры ў старэйшай узроставай групе Аляксей НІКІЦІЧ, Ганна ГРУЖЭЎСКАЯ і Анастасія СКОБЕЛЕВА.

Самыя маляўнічыя і арыгінальныя работы (70 найлепшых) дайшлі да фіналу, а іх аўтары атрымалі прызы ад Прэзідэнцкага спартыўнага клуба (арганізатара і заснавальніка конкурсу). Пераможцам у малодшай групе стаў Арцём Сайкоў з Магілёва (малюнак «Любімае хобі»), а першай сярод вучняў 4-6 класаў аказалася Ганна Гружэўская з Ашмян (малюнак «Біятланісты»).

Акрамя сувеніраў, усе 70 дзяцей атрымалі пуцёўкі ў піянерскі лагер. Дарэчы, найлепшыя работы жыхары і госці сталіцы ў хуткім часе ўбачаць на мінскіх білбордах.

Дар'я ЛАБАЖЭВІЧ.
lobazhevich@zviazda.by

■ На слыху

ВЫСНОВЫ З ТРАГІЧНАГА ЎРОКА

Міністэрства адукацыі працуе над комплексам дадатковых мер бяспекі ў школах. Пра гэта паведаміла журналістам прэс-сакратар міністэрства Юлія БАРАДУН, адказваючы на пытанне з нагоды нядаўняга нападу вучня 74-й сталічнай гімназіі на настаўніцу.

«Мы плануем ва ўзаемадзеянні з іншымі ведамствамі, у тым ліку з Міністэрствам унутраных спраў, дадаткова прапрацаваць меры бяспекі. Як толькі план будзе гатовы, а я думаю, што гэта адбудзецца ў найбліжэйшы час, мы абавязкова прадставім яго грамадскасці», — паабяцала прэс-сакратар. Як паведамлялася раней, 23 мая ўпраўленне Следчага камітэта па Мінску завяло крымінальную справу па ч.1 арт.14 і ч.1 арт.139 КК (замах на забойства). Ці будзе выплачана настаўніцы, якая пацярпела на працоўным месцы, кампенсацыя?

— Камітэт па працы, занятасці і сацыяльнай абароне Мінгарвыканкама вынесе пастанову па гэтым выпадку, — дадала Юлія Барадун.

Надзея НІКАЛАЕВА. *nikalaeva@zviazda.by*

НЕДАРАГІ «КВАДРАТ» У ФАВОРЫ

(Заканчэнне. Пачатак на 1-й стар.)

Апошнім часам працягвае расці нежаданне пакупнікоў набываць кватэры на пачатковым этапе будаўніцтва. А ў выніку для прыцягнення пакупнікоў у дамах на стадыі катлавана забудоўшчыкі вымушаны зніжаць цэны.

Акрамя таго, важкая доля новабудоўляў класа «эканом» належыць дзяржаўным забудоўшчыкам, якія атрымліваюць участкі пад забудову на льготных умовах. У выніку чаго кошт квадратнага метра ў такіх дамах, як правіла, ніжэйшы з-за адсутнасці выдаткаў на знос і адсяленне. Эксперты падлічылі, што, паводле вынікаў красавіка, сярэдняя цана квадратнага метра ў новабудоўлях склалася па дамах класа якасці «эканом» у памеры 1010 долараў, класа «стандарт» — 1160, а класа «камфорт» і «прэстыж» — 1280 і 1780 долараў за квадратны метр адпаведна.

Рост попыту і на першасным рынку жылля адзначаецца ўжо другі месяц запар, кажуць спецыялісты. Сёлетні красавік паказвае, што гэтай вясной колькасць заявак на набыццё жылля перавысіла сярэдні ўзровень 2015 года на 10%. Высокі ўзровень попыту дазволіў забудоўшчыкам паменшыць колькасць маркетынгавых акцый, якія праводзяцца для стымуляцыі продажаў.

У разрэзе класаў якасці найбольш папулярныя сярод пакупнікоў застаюцца «эканом» і «стандарт»: 80% здзейсненых здзелак з новабудоўлямі прыпадае менавіта на жыллё ў дамах гэтых класаў. У той жа час на новабудоўлі класа «камфорт» і «прэстыж», якія ўтрымліваюць цэны на больш высокім узроўні, попыт застаецца невысокім.

Варта адзначыць, што тыя забудоўшчыкі, хто своечасова ішоў на зніжэнне цэн у адпаведнасці з рынкавымі тэндэнцыямі, не адчувалі «прасядання» попыту нават у крызісны перыяд, а нерэалізаванымі заставаліся толькі тыя новабудоўлі, у якіх цэны першапачаткова былі завышаныя. У прыватнасці, «даплата за ўдалае месцазнаходжанне» дома пакупнікамі ўжо не прымаецца, як і кватэры вялікай плошчы або так званыя «пентхаусы». Нават у папулярных на рынку дамах падобныя кватэры застаюцца без гаспадароў.

...НЕМАЛАДОЕ ЖЫЛЛЁ — ТАКСАМА?

Патэнцыйныя гаспадары гатовага жылля пачалі больш цікавіцца жыллёвай нерухомасцю ўжо ў лютым (плюс 9% да студзеня). У сакавіку попыт павялічыўся яшчэ на 18%, а ў красавіку — адразу на 25%. Атрымліваецца, што толькі за апошнія тры месяцы на другасным рынку жылля актыўнасць пакупнікоў узрасла больш чым на 60%. А гэта адбілася як на цэнах, так і на аб'ёме і структуры рыначнай прапановы.

Эксперты рынку адзначаюць, што ўжо ў першай дэкадзе мая істотна замарудзіліся тэмпы зніжэння цэн. Сярэдні цэннік на кватэры стандартных спажывецкіх якасцяў у параўнанні з сакавіком знізіліся толькі на 1%, у той час як гэты паказчык у сакавіку ў параўнанні з лютым складаў каля 5%.

Дынаміка змены сярэдніх цэн на кватэры другаснага рынку

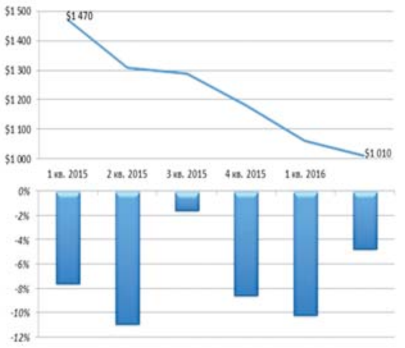

Такім чынам, цяпер сярэдняя цана квадратнага метра стандартных кватэр па выніках красавіка склала 1 070 долараў для аднапакаёвых, 995 долараў — для двухпакаёвых і 950 долараў за «квадрат» для трохпакаёвых кватэр.

Па цэнах кватэры са свежым рамонтам і мэбляй (гатовыя да пражывання) ушчыльную наблізіліся да стандартных пустых жылых памяшканняў, што звычайна прапануюцца на продаж. Даплата за свежы рамонт і мэблю цяпер складае ў сярэднім каля 6,5 тысячы долараў па аднапакаёвай, парадку 7,5 тысячы па двухпакаёвай і прыкладна 13,5 тысячы долараў у выпадку з трохпакаёвай кватэрай. Нагадаю, што летась падобны бонус у выглядзе рамонту і мэблі ацэньваўся прадаўцамі прыкладна на 3-5 тысяч долараў даражэй.

Цяпер стандартныя аднапакаёвыя кватэры агульнай плошчай 33 квадратныя метры прапануюцца ўжо ў большасці выпадках па 35 тысяч долараў, двухпакаёвыя кватэры з плошчай 50 «квадратаў» — за 50 тысяч, а трохпакаёвыя (68 кв. м) — за 64 тысячы долараў.

Спецыялісты сферы жыллёвай нерухомасці цяпер адзначаюць, што пакупніцкая актыўнасць адбілася і на сярэднім тэрміне знаходжання кватэр на рынку. Найбольш цікавыя па суадносінах фактараў «кошт-стан (гатоўнасць да пражывання)» кватэры вымываюцца з рынку літаральна за некалькі тыдняў. У выніку чаго на працягу красавіка колькасць прапанаваных на продаж аб'ектаў знізілася на 11%.

Аналітыкі буйных сталічных агенцтваў нерухомасці адзначаюць, што попыт пакупнікоў сканцэнтраваны на кватэрах стандартных спажывецкіх якасцяў, якія не патрабуюць правядзення дарагога рамонту. Збольшага гэта абумоўлена тым, што значная частка новых гаспадароў разлічвае зрабіць рамонт сваімі рукамі, без прыцягнення спецыялістаў. Другім варыянтам стабільнага попыту ў пакупнікоў сталі жылыя памяшканні па рэальных цэнах, але гатовыя да пражывання, дзе ўвогуле не трэба рабіць рамонт.

Разам з тым кватэры, якія патрабуюць значных фінансавых укладанняў, як і большасць «элітнага» жылля, застаюцца доўгі час на рынку незапатрабаванымі. Для падобных варыянтаў чакаецца «асаблівы» пакупнік.

Сярэдні тэрмін экспазіцыі кватэры, на падставе аналізу размешчаных прадаўцамі аб'яў, складае 2-3 месяцы. Прычына такога доўгага тэрміну не толькі ў шырокім выбары, але і ў многіх выпадках у завышанай пачатковай цане кватэры, а таксама ў пасіўнасці прадаўца пры пошуку пакупніка. Тактыка чакання водгуку ад пакупнікоў у адказ на размешчаную аб'яву сёння не працуе.

У той жа час практыка агенцтваў нерухомасці паказвае, што тэрмін продажу кватэры можа быць зніжаны да 30 дзён за кошт актыўнай прапановы аб'екта патэнцыйным пакупнікам (у тым ліку і ў рамках альтэрнатыўных здзелак), а таксама першапачатковага ўстанаўлення рыначнага кошту кватэры. Аналіз праведзеных сёлета здзелак сведчыць аб тым, што надбаўка на торг не павінна перавышаць 5-8% ад рыначнага цэнніка (чаканага кошту здзелкі) кватэры, інакш узнікае вялікая верагоднасць таго, што аб'ект будзе ігнаравацца патэнцыйнымі пакупнікамі ўвогуле. Вялікі аб'ём прапановы кватэр на рынку прадастаўляе пакупнікам, з аднаго боку, шырыню выбару, а з другога, такая разнастайнасць выбару прыводзіць пакупнікоў да разгубленасці.

Бываюць выпадкі, калі падобная разгубленасць прыводзіць да страты часу і нерваў. Напрыклад, пры выбары жылля часам пакупнікі праглядаюць 10-15, а то і больш кватэр, бо спадзяюцца знайсці ідэальны варыянт па максімальна нізкай цане. Але часта пошукі зацягваюцца, і да моманту прыняцця канчатковага рашэння вылучаныя аб'екты аказваюцца прададзенымі іншаму кліенту.

ПАРАДЫ ЭКСПЕРТАЎ

У гэтай сітуацыі спецыялісты сталічнага рынку нерухомасці рэкамендуюць пакупнікам уважліва ацэньваць кожны варыянт, таму што «заўтра» той кватэры, якая вам падыходзіць, ужо можа і не быць.

Акрамя таго, параўноўваючы выбраныя варыянты, неабходна звяртаць увагу на розніцу ў кошце паміж стандартнымі кватэрамі і аналагічнымі, але гатовымі да пражывання. Цалкам магчыма, што апошнія ў выніку абыдуцца вам нават танней за кошт адсутнасці неабходнасці ў правядзенні рамонту і набыцця мэблі.

ЦЭНАВАЕ «ДНО» ДАСЯГНЕЦЦА ЛЕТАМ

Нягледзячы на тое, што ўжо цяпер актыўнасць пакупнікоў істотна змяніла сітуацыю на рынку, казаць аб змяненні тэндэнцый пакуль зарана. Цэны на жыллё яшчэ не стабілізаваліся, бо пакупнікі актыўна шукаюць менавіта танныя кватэры. А ў каталогу прапановы каля 60% аб'ектаў маюць завышаныя цэннікі.

У гэтым выпадку эксперты амаль упэўнены, што мінімальныя кошты на стандартнае гарадское жыллё трэба чакаць у Мінску ў ліпені і першай палове жніўня. Асобныя эксперты прагназуюць, што ў гэты перыяд невялікія аднапакаёвыя кватэры будуць масава прапанавацца па кошце да 30 тысяч долараў.

Сяргей КУРКАЧ.
kurkach@zviazda.by

• Дарэчы

Кліентам АН «Акадэмічнае» і «Бізнес Нерухомасць» да ўвагі

Міністэрства юстыцыі Беларусі рэкамендуе кліентам агенцтваў нерухомасці, якія былі пазбаўлены ліцэнзій, не адкладваць і скасоўваць дагаворы на аказанне рыэлтарскіх паслуг, паведамляе прэс-служба Мінюста.

У прыватнасці, у Мінюсце ўдакладняюць, што, «згодна з заканадаўствам, пры ўзнікненні абставін, якія забараняюць агенцтвам нерухомасці ажыццяўляць рыэлтарскую дзейнасць, рыэлтарам у абавязковым парадку неабходна пісьмова паведамляць пра гэта сваім кліентам. Больш за тое, падобную працэдуру структура без ліцэнзіі павінны ажыццявіць на працягу трох дзён з моманту, як рыэлтарская арганізацыя даведалася пра абставіны, пры якіх яна не мае права працаваць».

У Мінюсце нагадалі, што ў сувязі са спыненнем 30 красавіка дзеяння ліцэнзій, выдадзеных агенцтвам нерухомасці «Акадэмічнае» і «Бізнес Нерухомасць», грамадзянам неабходна неадкладна звяртацца ў гэтыя арганізацыі для скасавання дагавораў на аказанне рыэлтарскіх паслуг.

Фота Аляксандра ШАБЛЮКА.

ОБЪЯВЛЕНИЕ О ТОРГАХ

Наименование (описание) имущества и его стоимость	**Лот №1.** Объект недвижимости – капитальное строение с инвентарным номером 240/С-28863, расположенное по адресу: Витебская область, г. Орша, ул. Мира, д. 39А, площадь – 5,688 кв.м, назначение – административно-инженерный корпус. Начальная стоимость лота – 12.232.716 белорусских рублей. (Залог ОАО «Белгазпромбанк»).
Собственник (владелец) имущества	ОАО «Оршанский инструментальный завод», УНП 300207906, юридический адрес: Витебская область, г. Орша, ул. Мира, 39А
Местонахождение имущества	г. Орша, ул. Мира, 39А Контактные лица по вопросам осмотра имущества и получения дополнительной информации: Бегляк Александр Сергеевич: т.р. 8 0216 21 64 43, т.м. +37529 365 46 42; Степанова Татьяна Владимировна: 80216 21 68 81, т.м. +37529 219 22 47
Наличие обременений	Залог ОАО «Белгазпромбанк»
Место (адрес), дата и время проведения торгов	Отдел принудительного исполнения управления принудительного исполнения главного управления юстиции Витебского облисполкома г. Витебск, ул. Богдана Хмельницкого, 10/1 27 июня 2016 года в 14.00
Справочная информация об организаторе торгов	Отдел принудительного исполнения управления принудительного исполнения главного управления юстиции Витебского облисполкома 210015, г. Витебск, ул. Богдана Хмельницкого, д. 10/1, каб. 2.5 Судебный исполнитель Богданова Ольга Евгеньевна, тел. (0212) 62 03 40, т.м. 375-33-687-91-63 Начальник отдела Бураков Игорь Вячеславович, тел. (0212) 61 40 15
Условия и порядок проведения торгов	1. Подать письменную заявку на участие в торгах и дать подписку об отсутствии препятствий для приобретения имущества, предусмотренных законодательством. 2. Внести задаток в размере 10 процентов от стоимости имущества на депозитный счет управления принудительного исполнения главного управления юстиции Витебского облисполкома № 3642903001066 филиала № 200 – Витебского областного управления ОАО «АСБ Беларусбанк», код 635, УНП 300002505 **не позднее 14.00 24 июня 2016 года.** Минимальная величина первого шага торгов – 5% стоимости лота. В соответствии с пунктом 1 Указа Президента Республики Беларусь от 05.05.2009 № 232 «О некоторых вопросах проведения аукционов (конкурсов)» возмещение затрат на организацию и проведение торгов осуществляется участником, выигравшим торги.

ИЗВЕЩЕНИЕ О ПРОВЕДЕНИИ ТОРГОВ В ФОРМЕ ОТКРЫТОГО АУКЦИОНА

Организатор аукциона: государственное предприятие «Витебский областной центр маркетинга», г. Витебск, проезд Гоголя, 5, тел. (0212) 42-61-62

Продавец: Открытое акционерное общество «Витязь», 210605, Витебская обл., г. Витебск, ул. П. Бровки, 13а, 8 (0212) 57-85-08.
Лот №1. Бильярдный стол «Магнат» 12 (инв. №08610006). Нач. цена: 39 700 000 бел. руб. без НДС. Задаток: 3 970 000 бел. руб.
Аукцион состоится **29.06.2016 в 11.00** по адресу: г. Витебск, проезд Гоголя, 5, в ККУП «Витебский областной центр маркетинга». Срок внесения задатков и приема документов: с 27.05.2016 с 8.30 по 28.06.2016 до 17.30. Срок заключения договора купли-продажи: 20 календарных дней со дня проведения аукциона, оплата за объект производится в порядке и сроки, установленные договором купли-продажи. Условие аукциона: возмещение затрат по оценке имущества в размере 974 000 бел. руб., оплата НДС сверх цены продажи объекта. Имущество расположено по адресу: Витебская обл., г. Витебск, ул. П. Бровки, 34/2.

Продавец: Открытое акционерное общество «Доломит», Витебская обл., г. Витебск, г/п Руба, ул. Центральная, 23, 8 (0212) 57-85-08.
Лот №1. Изолированное помещение с инв. №200/D-176885 по адресу: Витебская обл., Витебский р-н, г/п Руба, ул. Центральная, 19А-1, площадью 15,8 кв.м, назначение – помещение коммунального хозяйства, наименование – помещение хозсарая. Нач. цена: 5 642 730 бел. руб. без НДС. Задаток: 564 000 бел. руб.
Лот №2. Изолированное помещение с инв. № 200/D-176887 по адресу: Витебская обл., Витебский р-н, г/п Руба, ул. Центральная, 19А-2, площадью 16 кв.м, назначение – помещение коммунального хозяйства, наименование – помещение хозсарая. Нач. цена: 5 715 070 бел. руб. без НДС. Задаток: 571 000 бел. руб.
Лот №3. Изолированное помещение с инв. № 200/D-176888 по адресу: Витебская обл., Витебский р-н, г/п Руба, ул. Центральная, 19А-3, площадью 15,4 кв.м, назначение – помещение коммунального хозяйства, наименование – помещение хозсарая. Нач. цена: 5 500 000 бел. руб. без НДС. Задаток: 550 000 бел. руб.
Лот №4. Изолированное помещение с инв. № 200/D-176889 по адресу: Витебская обл., Витебский р-н, г/п Руба, ул. Центральная, 19А-4, площадью 14,4 кв.м, назначение – помещение коммунального хозяйства, наименование – помещение хозсарая. Нач. цена: 5 142 200 бел. руб. без НДС. Задаток: 514 000 бел. руб.
Лот №5. Капитальное строение с инв. № 200/С-51431, площадью 53,7 кв.м, назначение, наименование – здание неустановленного назначения, по адресу: Витебская обл., г/п Руба, ул. Центральная, д. 23а, на зем. участке площадью 0,0316 га. Нач. цена: 70 000 000 бел. руб. без НДС. Задаток: 7 000 000 бел. руб.
Лот №6. Капитальное строение с инв. № 200/С-96175, общая площадь застройки 1768 кв.м, назначение – сооружение специализированное складов, хранилищ, наименование – силосный склад цеха №2, по адресу: Витебская обл., Витебский р-н, г/п Руба, ул. Центральная, 25/31, на зем. участке площадью 41,6313 га (долевая аренда). Нач. цена: 1 015 000 000 бел. руб. без НДС. Задаток: 101 500 000 бел. руб.
Аукцион состоится **29.06.2016 в 15.00** по адресу: г. Витебск, проезд Гоголя, 5, в ККУП «Витебский областной центр маркетинга». Срок внесения задатков и приема документов: **с 27.05.2016 с 8.30 по 28.06.2016 до 17.30.** Срок подписания договора купли-продажи: 5 рабочих дней со дня проведения аукциона, оплата за объект производится в порядке и сроки, установленные договором купли-продажи. Условие аукциона: возмещение затрат по оценке имущества, оплата НДС сверх цены продажи объекта.

Заявления на участие в аукционе со всеми необходимыми документами принимаются в рабочие дни с 8.30 до 17.30 по адресу: г. Витебск, проезд Гоголя, д. 5 в ККУП «Витебский областной центр маркетинга». Аукцион проводится в порядке, установленном Постановлением Совета Министров Республики Беларусь от 12.07.2013 № 609. Лица, желающие участвовать в аукционе, обязаны подать организатору аукциона заявление на участие в аукционе, подписать соглашение установленной формы с приложением документов: документ, подтверждающий внесение суммы задатка на р/счет, указанный в извещении, с отметкой банка; юр. лицом или индивидуальным предпринимателем РБ – копия документа, подтверждающего гос. регистрацию юр. лица или индивидуального предпринимателя, без нотариального засвидетельствования; иностранным юр. лицом – легализованные в установленном порядке копии учредительных документов и выписка из торгового реестра страны учреждения (выписка должна быть произведена не ранее шести месяцев до подачи заявления на участие в торгах) либо иное эквивалентное доказательство юр. статуса в соответствии с законодательством страны учреждения с нотариально засвидетельствованным переводом на белорусский или русский язык; иностранным индивидуальным предпринимателем – легализованный в установленном порядке документ, подтверждающий статус, с нотариально засвидетельствованным переводом на белорусский или русский язык; представителем юридического лица РБ – доверенность (кроме случаев, когда юр. лицо представляет его руководитель); представителем гражданина или индивидуального предпринимателя РБ – нотариально удостоверенная доверенность; представителем иностранного юр. лица, иностранного физ. лица или индивидуального предпринимателя – доверенность, легализованная в установленном законодательством порядке, с нотариально засвидетельствованным переводом на белорусский или русский язык. При подаче документов заявитель (его представитель) предъявляет документ, удостоверяющий личность, руководитель юр. лица – документ, подтверждающий его полномочия. **Победитель аукциона (единственный участник аукциона) обязан**: перечислить затраты на организацию и проведение аукциона, возместить затраты по оценке имущества на расчетный счет, указанный в протоколе аукциона в течение 3 (трех) рабочих дней со дня проведения аукциона. **Задаток перечисляется на р/с 3012078870010, ЦБУ №2 ЗАО «МТБанк», г. Витебск, ул. Ленина, 17, БИК 153001117, УНП 390477566, получатель платежа ККУП «Витебский областной центр маркетинга».** Ознакомление с объектами осуществляется в рабочие дни с 8.30 до 17.00. Организатор аукциона вправе в любое время, но не позднее чем за 3 дня до даты проведения аукциона, отказаться от проведения аукциона. Дополнительную информацию можно получить по адресу: г. Витебск, проезд Гоголя, 5, **тел.: (0212) 42-61-62, (029) 510-07-63, e-mail: vcm74@mail.ru, marketvit.by.**

ТЭЛЕТЫДЗЕНЬ

Юрый ЯРОШЫК:

«САМАЕ ЦІКАВАЕ Ў МАЁЙ ПРАЦЫ — ГІСТОРЫІ ІНШЫХ ЛЮДЗЕЙ»

Упершыню нагодай для знаёмства з гэтым маладым рэжысёрам Белтэлерадыёкампаніі стаў яго праект «Раскадроўка», які пэўны час ішоў у эфіры «Беларусь 1». Потым за яго ростам можна было сачыць па праектах «Беларусь LIFE», «Сімвал Перамогі», яго аўтарству належаць прамаролікі для «Еўрабачання», абноўленай праграмы «Добрай раніцы, Беларусь!», да 70-годдзя Вялікай Перамогі «Такая Перамога ёсць не ў кожнага народа». Таму мы зноў сустрэліся з Юрыем Ярошыкам, каб пагаварыць аб працоўных буднях, уражаннях і набытках, якія застаюцца па-за кадрам.

— Нядаўна ў эфіры стартаваў новы сезон праекта «Нашы»...

— У гэтай праграме было шмат розных адгалінаванняў. Калі ўспомніць, то першыя яе героі — простыя людзі, якія жывуць побач з намі. Потым рабілі цыкл, прысвечаны Алімпійскім гульням і беларускім спартсменам, — «Нашы чэмпіёны», героям мінулых часоў «Нашы. Рэтра», былі і «Нашы ў свеце». Цяпер сезон называецца «Нашы таленты», і ў ім выпускі будуць прысвечаны беларускім музыкантам. Пачалося ўсё 11 мая з гісторыі Аляксандра Іванова (Ivan) напярэдадні яго выступлення на «Еўрабачанні». Працягнулася — гісторыяй групы «Би-2». Нам удалося здабыць эксклюзіў — мы знайшлі дзяўчыну, якой прысвечана песня «Мой рок-н-рол» у Бабруйску (там нарадзіўся Шура з гурта). Таксама даведаліся, хто напісаў, акрамя саміх салістаў, песні «Варвара», «Дурочка», «Корабль плывет». Наперадзе гледачоў чакаюць цікавыя гісторыі пра гурты «Без білета», «Серебрянная свадьба», раскажам таксама пра маладога артыста Клоўна Ракету.

— Ці не зменіцца працягласць выпускаў, каб расказваць новыя гісторыі?

— Хранаметраж у нас застанецца, як і раней, 15-хвілінным. І, вядома, што пры такой абмежаванасці ў часе многімі цікавымі момантамі здымак, фактамі даводзіцца ахвяраваць. З некаторымі артыстамі нам удавалася доўга размаўляць. Пра таго ж Ivana можна проста гадзінны фільм выдаваць, бо шмат здымалі яго ў сувязі з падрыхтоўкай да конкурсу. Сустрэча і праца з «Би-2» праходзіла зусім у іншай атмасферы. Нам сказалі, што маем пяць хвілін... Таму мы выстаўлялі дэкарацыі і аб'ядноўвалі прэс-канферэнцыю з нашым інтэрв'ю, каб здабыць фактуру. А потым іх дырэктар зрабіў нам прапанову паехаць з артыстамі ў Бабруйск, дзе гурт у той дзень даваў канцэрт. І дзякуючы гэтаму мы ўбачылі школу, музычнае вучылішча, у якіх вучыўся Шура. Пазнаёміліся з тымі людзьмі, з кім ён пачынаў свой шлях у музыцы, а потым ужо літаральна перад канцэртам запісвалі з артыстамі гутарку ў калідоры, калі ў іх выдавалася вольная хвілінка.

— Чым прываблівае цябе праца над праектам «Нашы»?

— У ім я зараз задзейнічаны як аўтар і рэжысёр. І праект «Нашы» мне падабаецца перш за ўсё з-за таго, што няма нічога больш цікавага, чым гісторыі іншых людзей. Калі мы толькі пачыналі яго рабіць, то я адразу прапанаваў калегам, каб мы стваралі яго ў выглядзе дакументальных фільмаў, дзе знікне ўвесь закадравы тэкст, а застанецца толькі жывая гутарка з героямі і людзьмі, якія іх ведаюць. І потым, пераглядаючы мінулыя выпускі, я разумеў, што няма нічога лепшага для мяне, чым па крупінках збіраць гісторыі сваіх герояў. Я лічу гэты праект больш рэжысёрскім, чым журналісцкім, бо робім мы сапраўднае дакументальнае кіно, а не рэпартаж.

«Мяне ўвесь час блыталі з прадстаўніком Эстоніі Юрыем Поатсманам, мы нават цёзкі. І варта было Яўгену Перліну пра гэта згадаць у каментарыі візіткі канкурсанта, як пачалося...»

— Маючы магчымасць працаваць і ў кадры, і па-за кадрам, дзе за гады працы на тэлебачанні адчуваеш сябе больш упэўненым?

— У якасці вядучага мару, што змагу аднойчы працаваць у ранішняй праграме накшталт «Добрай раніцы, Беларусь!» альбо ў вячэрнім шоу. А рэжысурай я сёння займаюся непасрэдна, ствараючы прамаролікі, дакументальныя праекты. І, вядома, працуючы ў прамым эфіры, атрымліваеш неверагодны драйв, але ў ролі рэжысёра маеш магчымасць дзяліцца сваім бачаннем праз тое, што адбываецца на экране. У мяне часам нават здараюцца выпадкі, калі мяне просяць, знаходзячыся ў кадры, «выключаць» рэжысёра. Тады вельмі важна разняволіцца і зразумець, што за камерай працуюць таксама прафесіяналы, аператары, рэжысёры, якія маюць свае погляды, і даверыцца гэтым людзям. Напрыклад, падчас здымак у Грузіі мы працавалі з камандай праекта «Арол і рэшка» і там мне было камфортна, бо я арыентаваўся зрабіць тое, чаго ад мяне патрабавалі. Таму хоць у рэжысёра і больш свабоды для творчасці, але разам з тым і адказнасць на тваіх плячах зусім іншая...

— Дарэчы, ці плануецца працяг праекта ў стылі «Вандроўкі па Грузіі»?

— Падчас здымак згаданага праекта я спасціг вельмі важную рэч: больш важнымі за інфармацыю з'яўляюцца эмоцыі. У наш час, калі тэлебачанне сыходзіць у інтэрнэт, ты разумееш — калі ты не зачапіў тэлегледача, то ён пераключыць ролік, а значыць, трэба даць яму эмоцый па максімуме і быць жывым і натуральным у кадры. Тады тэлеглядач зацікавіцца і знойдзе тое, што шукае, у тым ліку і новую, карысную для сябе інфармацыю. Мне хочацца летам прыкладна ў такім жа фармаце зрабіць праграму пра падарожжы па Беларусі. Бо, па-першае, адпачываць за мяжой цяпер дарагавата, а, па-другое, не заўсёды бяспечна. І таму я хачу пераканацца і паведаміць іншым, што ўсё, што мы шукаем у Еўропе, ёсць і тут. Разумею, што сёння існуе шмат праграм пра падарожжы, але хочацца зацікавіць гледача сваім маршрутам, эмоцыямі...

— Работа над праектам «Падарожжа па Грузіі», відаць, добра цябе натхніла...

— Перш за ўсё, там я прайшоў для сябе абсалютна новую прафесійную школу. У нас былі здымкі летняй і зімняй Грузіі. Памятаю, у першы здымачны дзень я пачаў агучваць нейкую адпаведную, як мне здавалася, інфармацыю, і тут мне ў адказ — не тое! Нам патрэбны эмоцыі, жывыя каментарыі! І вось два тыдні работы з новай камандай далі мне проста неверагодны вопыт. Папрацаваць удалося і ў гарах, і ў пустыні, ў горадзе, і на моры... Адчуванне — быццам пабываў адразу ва ўсіх кліматычных зонах. Можна сказаць, я прымяраў на сябе ролю экстрэмальнага вядучага і на любыя прапановы здымачнай групы ці то гатаваць, ці купацца альбо залезці кудысьці згаджаўся і ўвасабляў у жыццё. Нават неаднойчы з сябе жартаваў, што людзі прывозяць з падарожжаў магнiцікі, а ў мяне замест іх на целе шрамы.

— Якія рэцэпты асвоіў у працэсе здымак?

— Што тычыцца грузінскай кухні, то я многія стравы навучыўся гатаваць. Шашлык, хінкалі, хачапуры па-аджарску, па-кахецінску, па-кутаіску, па-длісцку, па-мецінску (у іх там у кожным рэгіёне свой рэцэпт), таксама ўмею цяпер адціскаць віно, вытрымліваць яго... Думаю, калі што, — можна смела адчыняць свой рэстаранчык грузінскай кухні. Стаў такім беларускім грузінам.

— Увогуле, калі ты падарожнічаеш, то што для цябе найбольш важна — знаёміцца, каштаваць ежу ці глядзець краявіды?

— Самае лепшае для мяне — гэта знайсці варыянт, дзе будуць спалучацца пляжны адпачынак і таксама магчымасць знаёміцца з новымі людзьмі, даведвацца пра іх жыццё, смакаваць мясцовую кухню і любавацца тым, што засталося ім у спадчыну ад продкаў.

— Ведаю, што ты не адзін год ездзіш на «Еўрабачанне» ў складзе здымачнай групы. Якая атмасфера гэтага конкурсу знутры?

— Гэта было ўжо пятае песеннае спаборніцтва, асвятленнем якога я займаўся. Мне «Еўрабачанне» нагадвае алімпіяду з тым толькі адрозненнем, што там тэлегледачы могуць уплываць на вынікі, а не проста «хварэць» каля экранаў. І да прадстаўнікоў Беларусі там ставяцца заўсёды добра. А нашы артысты дастойна выступаюць. Сёлета ўсе — ад прадзюсараў з розных краін да арганізатараў — былі шакіраваны ад таго, што Ivan не прайшоў у фінал. Нумар быў па-сапраўднаму класны! Вядучы шоу Монс Самерлёв нават зрабіў рэвеpанс у наш бок, калі выйшаў на сцэну аголены і з цацачным ваўком. Пра нашага прадстаўніка пісалі выданні ва ўсім свеце, у тым ліку амерыканскі GQ, Guardian, BBC, а значыць, успаміналі Беларусь, а гэта галоўнае.

Сустрэча і праца з «Би-2» праходзіла зусім у іншай атмасферы. Нам сказалі, што маем пяць хвілін... Таму мы выстаўлялі дэкарацыі і аб'ядноўвалі прэс-канферэнцыю з нашым інтэрв'ю, каб здабыць фактуру.

Калі казаць пра эмоцыі падчас прагляду шоу, то там адбываецца нешта неверагоднае. Напрыклад, калі ў свой час выступала Ларын, то ў глядзельнай зале панавала сапраўдная эйфарыя. Альбо сёлета, можна сказаць, быў проста бум тэхналогій: праекцыя з ценямі ў Ісландыі, першая галаграма на конкурсе ад Беларусі, шоу з 3d-мапінгам ад Расіі... Але ў выніку перамагла эмоцыя Джамалы з песняй «1944» — дарэчы, адзіная кампазіцыя, ад якой у мяне бегалі мурашкі. Яшчэ мяне ўвесь час блыталі з прадстаўніком Эстоніі Юрыем Поатсманам, мы нават цёзкі. І варта было Яўгену Перліну пра гэта згадаць у каментарыі візіткі канкурсанта, як пачалося... Потым да мяне падыходзілі і пыталі, чаму я не прайшоў у фінал. І так цудоўна, калі ёсць магчымасць убачыць закулісе такога песеннага форуму і адчуць яго атмасферу. Але для мяне галоўнае, што ўбачаць тэлегледачы. Мне як тэлевізійніку вельмі падабаецца, як там працуе каманда арганізатараў самога шоу. У іх усё распісана па хвілінках, пачынаючы ад рэпетыцый і заканчваючы фінальным выступленнем канкурсантаў. Кожны крок, рух адбываецца зладжана і дакладна. На такое варта паглядзець кожнаму прафесіяналу, які працуе на тэлебачанні.

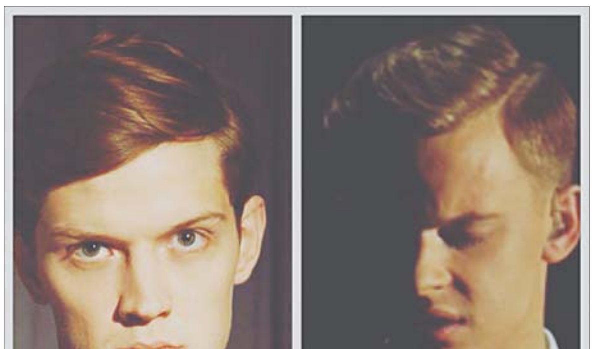

На «Еўрабачанні-2016» вядучага часта прымалі за эстонца Юрыя Поатсмана.

Алена ДРАПКО.
drapko@zviazda.by

ЗВЯЗДА
Да чытача з любоўю!

ПІШАМ ПРА ТОЕ, ШТО САПРАЎДЫ ВАЖНА
5 разоў на тыдзень!

Падпісацца на газету можна самымі рознымі спосабамі (нават не выходзячы з дома).
Падрабязней пра гэта, а таксама кошт, падпісныя індэксы — на нашым партале zviazda.by.

Ідзе падпіска на «Звязду» на III квартал і II паўгоддзе 2016 года!

ЗАСТАВАЙЦЕСЯ З НАМІ — БУДЗЕ ЦІКАВА!

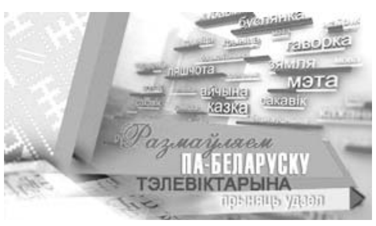

РАЗЯВІЎ РОТ НА КУЛІДУ СА ЗДОРАМ

Штотыдзень у эфіры тэлеканала «Беларусь 3» тэлевіктарына «Размаўляем па-беларуску». Для таго, каб стаць яе ўдзельнікамі, неабходна зайсці на сайты tvrgomel.by або 3belarus.by і праз банер «Размаўляем па-беларуску» запоўніць заяўку на каманду з трох чалавек. Ну, а праверыць сваё веданне роднай мовы пасля таго, як праграма выйшла ў эфір, можна з дапамогай «Звязды». Ці ведалі вы, што:

Се́йбіт (адно са значэнняў, пра чалавека) — той, хто засявае зямлю насеннем. *Сейбіт за лёс ураджаю трывожыцца.* Другое значэнне слова сейбіт — гэта чалавек, які распаўсюджвае ідэі, веды.

Кулі́да (абласное) — адна штука печанага хлеба. *Тое ж, што і бохан.*

Луна́ць — лятаць, рухацца ў паветры. *Буслы лунаюць у вышыні.*

Сця́міць — зразумець, разабрацца ў чым-небудзь. *Гэтае пытанне вы добра сцямілі.*

Здор — нутраное свіное сала. Напрыклад: *мазаць бліны здорам.*

Пахо́дня (устарэлае) — пераносны ліхтар; факел. *«На дварэ, у падмёрзлым снезе, пераступалі капытамі коні. Рыпелі палазы. Асветленыя ліхтарамі і паходнямі, снаўдалі сюды-туды людзі», — пісаў Уладзімір Караткевіч.*

Хоць касой касі — вельмі шмат нечага, у вялікай колькасці. *Беларускія адпаведнікі — хоць вазамі вазі, хоць граблямі грабі, хоць касу закладай. Руския: тьма тьмущая, большой вагон и маленькая тележка. Выраз ужываецца найчасцей у дачыненні да грыбоў, калі іх у лесе столькі, што хоць «касу закладай» ці «вазамі вазі».*

Разяўляць рот — 1) моцна здзіўляцца; 2) пачынаць гаворку; 3) быць няўважлівым. *Беларусы яшчэ скажуць: дзіву давацца, мух лавіць. Руския: делать большие глаза, раскрывать рот, считать ворон.*

Чарговыя выпускі тэлевіктарыны глядзіце ў эфіры «Беларусь 3» раніцай кожную суботу.

Ірына АСТАШКЕВІЧ.
iost@zviazda.by

■ Тэлесеткі

ЗА КРОК ДА АЛІМПУ

28 мая спартыўны канал «Беларусь 5» прэзентуе новы праект, прысвечаны падрыхтоўцы да Алімпійскіх гульняў у Рыа-дэ-Жанэйра. Відэачасопіс «Адзін крок на шляху да Алімпу» раскажа аб усіх нацыянальных камандах, якія рыхтуюцца да галоўных стартаў чатырохгоддзя.

«Адзін крок на шляху да Алімпу» — відэачасопіс, які пакажа адзін трэніровачны дзень з жыцця зборнай Беларусі па вызначаным алімпійскім відзе спорту.

— Многія заўзятары спорту не бачаць за славай і п'едэсталам карпатлівай працы трэнерскага штаба і знясільваючых трэніровак спартсменаў. Мы хочам паказаць, што ёсць і іншы бок алімпійскага медаля. Наш відэачасопіс ахопіць усе зборныя, якія рыхтуюцца да Рыа. Найбліжэйшыя выпускі раскажуць аб нацыянальных камандах па веславанні на байдарках і каноэ, мастацкай гімнастыцы і боксе, — падзяліўся адзін з аўтараў праекта Андрэй Іваноў.

Так, першы выпуск відэачасопіса будзе прысвечаны веславанню на байдарках і каноэ. Гэты від спорту не адзін год прыносіць велізарную колькасць медалёў нашай краіне. Адзначым, што для гэтага выпуску здымкі ажыццяўляліся на этапе Кубка свету, а таксама выпуск ахапіў адзін трэніровачны дзень мужчынскай зборнай у Брэсце і жаночай — у Гомелі.

Прэм'ера відэачасопіса «Адзін крок на шляху да Алімпу» адбудзецца ў эфіры канала «Беларусь 5» 28 мая ў 17.30. Аўтары праекта — Андрэй Іваноў і Аляксандр Ісайчук.

Алена ДРАПКО. *drapko@zviazda.by* ■

Панядзелак, 30 мая

Беларусь 1

6.00, 7.20, 8.15 Добрай раніцы, Беларусь!
7.00, 8.00, 9.00, 12.00, 15.00, 19.00, 23.45 Навіны.
7.05, 8.05 Навіны эканомікі.
7.10, 8.10, 19.40, 23.25 Зона Х.
9.10 Галоўны эфір.
10.20 Клуб рэдактараў.
11.00, 13.00, 16.00 90 секунд.
11.05, 13.05 Меладрама «Незабудкі».
14.55, 16.30 Серыял «Сваты-3».
15.15, 18.40 Навіны рэгіёна.
17.35 Беларуская часінка.
19.20 Арэна.
20.00 Форум з Дзмітрыем Бачковым.
21.00 Панарама.
21.45 Серыял «След».
0.00 Дзень спорту.
0.15 Камедыя «Нявеста любой цаной».

Беларусь 2

7.00 Тэлераніца.
9.00, 10.20, 21.05 Тэлебарометр.
9.05 «Здзіві мяне». Талент-шоу.
10.55 Азбука смаку.
11.30 Навуковае шоу прафесара Адкрывашкіна.
12.00 Серыял «Класная школа».
13.10 Капейка ў капейку.
14.05, 23.10 «Арол і рэшка. Шопінг». Трэвел-шоу.
15.05 Серыял «Косці».
17.55 Серыял «Вароніны».
19.15 Суперлато.
20.05 «Чалавек-невідзімка». Рэаліці-шоу.
21.10 «Экстрасэнсы-дэтэктывы».
22.10 КЕНО.
22.15 Рэпарцёр.
0.05 Серыял «Быць чалавекам».

Беларусь 3

7.00 «Дабраранак».
7.35, 11.40, 18.25, 21.00 «Калейдаскоп».
7.55 М/ф.
8.05 «Супраць цячэння». Прыгоды.
9.15 Хіт-парад «Сто песень для Беларусі».
10.10 «Наперад у мінулае».
10.35, 21.15 «Размаўляем па-беларуску». Тэлевіктарына.
11.10 «Музеі Беларусі». Веткаўскі музей стараверства і беларускіх традыцый імя Ф.Р. Шклярава.
11.55 AC/DC. Канцэрт групы ў Донінгтане (Вялікабрытанія).
13.40, 21.50 «Час кіно».
13.45 «Султан Бейбарс». Драма.
16.10 «Вялікай Перамогі салдаты». Дак. фільм.
16.35 «Жалезное поле». Драма.
18.00, 0.10 «Дыя@блог». Пра мову.
18.45 «Наступны прыпынак... Месяц». Навукова-папулярны фільм.
19.25 «Чырвонае і чорнае». Драма. 1-я серыя.
20.40 «Калыханка».
22.00 «Заціша». Кінааповесць.
0.40 «Геапалітыка: свет за тыдзень».
На тэлеканале «Беларусь 3» па Брэсцкай, Гомельскай і Гродзенскай абласцях з 30 мая па 3 чэрвеня 2016 г. на працягу адной гадзіны будуць трансляваца абласныя тэлепраграмы: панядзелак, серада, чацвер — з 18.25 па 19.25; аўторак, пятніца — з 18.20 па 19.20.

Беларусь 5

7.40, 18.45 PRO спорт. Навіны.
7.50, 16.50 Баскетбол. НБА. Плэй-оф.
9.45 Гандбол. Чэмпіянат Беларусі. Фінал. Другі матч. БГК ім. Мяшкова — СКА.
11.10, 18.55 Тэніс. Ралан Гарос.
13.15 «На шляху да Еўра-2016». Відэачасопіс.
13.45 Хакей для ўсіх.
14.25 Авертайм.
14.55 Футбол. Таварыскі матч. Паўночная Ірландыя — Беларусь.
21.00 Час футбола.
21.45 PRO спорт. Вынікі.
21.10 Змешаныя адзінаборствы. ММА. М-1 Global.

АНТ

6.00, 8.30, 9.00, 11.00, 13.00, 16.00, 18.00 (з субцітрамі), **20.30** Нашы навіны.
6.05 «Наша раніца».
9.05 Контуры.
10.00 «Жыць здорава!»
11.05, 13.05, 16.15, 18.15, 21.00 Навіны спорту.
11.10 «Модны прыгавор».
12.20 «Таблетка».
13.10 «Мужчынскае/Жаночае».
14.10 «Сам-насам з усімі».
15.10, 16.20 «Час пакажа».
17.00 «Давай пажэнімся!»
18.20 «Адваротны адлік». «Маленькія салдаты вялікай вайны».
18.55 «Чакай мяне».
20.00 Час.
21.05 «Справа прынцыпу».
22.15 Маст. фільм «Небяспечная ілюзія».
0.05 Начныя навіны.

СТБ

6.00, 7.30, 10.30, 13.30, 16.30, 19.30, 22.30 «24 гадзіны».
6.10, 17.25 «Міншчына».
6.20, 7.45 «Раніца. Студыя добрага настрою».
7.40, 20.10, 22.55 «СТБ-спорт».
8.30 «Тыдзень».
9.25 «Вялікае снеданне».
10.05 «Далёкія сваякі».
10.40 «Сямейныя драмы».
11.35 «Не хлусі мне!»
12.35, 17.35 «Званая вячэра».
13.50 «Наша справа».
14.05 «Такі лёс».
14.55 Канцэрт Міхаіла Задорнава.
15.55 «Часткі свету».
16.50 «Вялікі горад».
18.35 «Самыя шакіруючыя гіпотэзы».
20.00 «Сталічныя падрабязнасці».
20.15 «Ваенная тайна».
23.00 «Тайны Чапман».
23.50 Маст. фільм «Бывай, дзетка, бывай».
1.40 Дак. фільм «Ілжывая гісторыя».

МІР

6.00 «180 хвілін».
9.00 «Беларусь сёння».
9.30 Серыял «Восеньскія кветкі».
13.00, 16.00, 19.00 Навіны (бягучы радок).
13.15, 5.25 «Няма праблем».
13.45 Маст. фільм «Уз'яднанне сямейкі Адамс».
15.30, 2.20 «Справы сямейныя».
16.20 Дак. цыкл «Зямля. Тэрыторыя загадак».
16.50 «Сакрэтныя матэрыялы».
17.20, 0.45 Серыял «Чорны снег».
19.20 Серыял «Я вярнуся».
21.05 Маст. фільм «Апельсінавы сок».
22.55 Серыял «Пелагея і белы бульдог».
23.55 Ток-шоу «Слова за слова».
2.45 «Іншы свет».
3.15 «Народы Расіі».
4.05 Маст. фільм «Музычная гісторыя».

РТР—Беларусь

7.00 «Раніца Расіі».
10.00 «Карціна свету».
10.55 Надвор'е на тыдзень.
11.00, 14.00, 17.00, 20.00 Весткі.
11.35 Ток-шоу «Што адбываецца».
12.40 «Уся Расія».
13.50, 16.50, 19.50, 23.00 Навіны — Беларусь.
14.30 «Пра самае галоўнае». Ток-шоу.
15.30 «Прамы эфір».
17.30 Серыял «Мар'ін гай».
19.10, 20.50 Серыял «Водар шыпшыны».
21.55, 23.10 Серыял «На далёкай заставе».

НТБ—Беларусь

5.55 «Астрапрагноз».
6.00 «Новая раніца».
9.00 Серыял «Вяртанне Мухтара».
10.00, 13.00, 16.00, 19.00 Сёння.
10.20 Серыял «Масква. Тры вакзалы».
12.00 Суд прысяжных.
13.25, 22.10 Агляд. Надзвычайнае здарэнне.
14.00 Серыял «Ціхае паляванне».
15.00, 16.20 Серыял «Вуліцы разбітых ліхтароў».
18.00 «Гаворым і паказваем». Ток-шоу.
19.40 Серыял «Стэпавыя ваўкі».
22.35 «Вынікі дня».
23.05 Серыял «Марскія д'яблы. Смерч».

8 канал

7.00, 14.25, 20.00, 21.05, 23.50 «Надвор'е».
7.05, 16.00 «Мультпарад».
7.30, 20.05 Серыял «Робат».
8.15 Баявік «Сцірацель».
10.00 Серыял «Пад купалам».
10.45 Трылер «Цёмны рыцар».
13.05, 16.30 «Кінаблакнот».
13.15 Серыял «Крах».
14.15, 16.30, 18.40, 19.50, 21.00 «Хатняя крама».
14.30 Серыял «Нашчадкі».
16.50 Серыял «Паліцыя Гаваяў».
18.50 Серыял «Забі і вылечы».
21.10 «Свой фермер. Дзённік».
21.20 Драма «Атака на Пёрл-Харбар».

ВТБ

6.00, 23.10, 4.30 Скетч-шоу «Даеш моладзь».
6.30, 13.30, 17.30 Скетч-шоу «6 кадраў».
7.00 М/ф «Смяшарыкі».
7.30 М/ф «Пінгвіняня Параро».
8.00 «Ералаш».
8.30, 18.00 Серыял «Вароніны 3».
9.30, 14.00, 19.00 Серыял «Беглыя сваякі».
10.30 «Кіно ў дэталях».
11.30 Трылер «Нястрымныя».
15.00 «Паспець за 24 гадзіны».
16.00, 5.00 «Турбаміксер».
17.00 «Лаві момант».
20.00 Серыял «Пушкін».
21.10 Камедыя «Няўдачлівыя».
23.30, 3.30 Серыял «Выжыць пасля».
0.30, 3.00 «Дурні і дарогі».
1.00 Серыял «Бязмоўны сведка».

Культура

7.00 «Еўраньюс».
10.00, 15.00, 19.30, 23.40 Навіны культуры.
10.15 «Назіральнік».
11.15, 14.55, 17.05, 20.00, 23.35 Карамзін — 250.
11.20 «Шведская запалка». Маст. фільм.
12.15 Казкі з гліны і дрэва. Дымкаўская цацка.
12.30 «Лінія жыцця». Сяргей Пускепаліс.
13.25 «Плюмбум, або Небяспечная гульня». Маст. фільм.
15.10 «А.С. Пушкін. Тысяча радкоў пра каханне».
15.40 «У чацвер і больш ніколі». Маст. фільм.
17.10, 1.25 Сусветныя скарбы.
17.30 Эвелін Глені. Майстар-клас.
18.30, 1.40 «Паліглот у Пекіне». Дак. фільм.
19.15 «Добрай ночы, малыя!»
19.45 Галоўная роля.
20.05 «Саці. Нясумная класіка...»
20.45 «Правілы жыцця».
21.15 «Тым часам».
22.00 Ступені цывілізацыі. «Каменны горад Пятра, закінуты ў пустыні». Дак. фільм.
22.55 «Кінескоп». Канскі МКФ.
23.55 Мастсавет.
0.00 «Энігма. Эвелін Глені».
0.40 «Тайна белага ўцекача». Дак. фільм.
2.25 Ю. Буцко. Кантата «Вясельныя песні».

Настальгія

6.00 «Зямля—Паветра». Гурт «Жукі». 2003 год.
7.15, 8.10, 11.00, 12.45, 14.15, 15.40, 17.10, 19.05, 20.45, 21.40, 23.00, 0.55, 2.40, 3.40, 5.00 Музычная настальгія.
7.40 Дак. фільм «Фуршэт, фуршэт...»
8.25 Дак. фільм «Аляксандр Разэнбаум. Твар у твар».
9.00 «Быў час». 2009 год.
10.00 Маст. фільм «Ішоў сабака па раялі».
12.00 «Акулы пяра». Алена Апіна.
13.10 «Гэта было нядаўна, гэта было даўно...» Міхаіл Жванецкі.
15.00 «Рок-н-рол ТБ». 1992 год.
16.00 Маст. фільм «У маёй смерці прашу вінаваціць Клаву К.»
18.00 Дак. фільм «Яўген Габрыловіч».
19.20 Маст. фільм «Пачатак».
21.00, 3.00 «Мінулы час».
22.00 «Народжаныя ў СССР».
0.00 «Да і пасля...» з Уладзімірам Малчанавым. Год 1957. 3-я частка.
0.45 Дак. фільм «Навіны дня. Хроніка нашых дзён».
1.15 Маст. фільм «Я вас любіў...»
4.00 «Колба часу».

EuroSport 1

6.00 Веласпорт. Джыра. Агляд падзей.
6.30, 12.00, 1.45 Тэніс. «Ралан Гарос».
9.30 Фехтаванне. Серыя Гран-пры.
10.30, 22.00 Тэніс. «Ралан Гарос». Матч дня.
11.30, 21.30, 2.30 Тэніс. Гейм, сэт і Матс.
23.00 «Дарога да золата».
23.05 «Лепшае з коннага спорту».
23.15 Веласпорт. Джыра д'Італія. Лепшае.
0.15 Watts.
0.30, 1.40 Футбол. Еўрагалы.
0.35 Футбол. Чэмпіянат MLS. Лепшыя моманты.
1.00 Футбол. «Дарога на еўра».
1.25 Футбол. Інтэрв'ю сам-насам.

Камедыя

0.40 Меладрама «Былыя: лепшыя сябры!»
2.25 Камедыя «Спатканне».
4.00 Камедыя «Сёння ў меню».
5.45 Камедыя «Палавое выхаванне».
7.25 Камедыя «Нешта падобнае на шчасце».
9.00 Меладрама «Prada і пачуцці».
10.50 Баявік «Бясстрашная гіена 2».
12.30 Прыгоды «Выхадныя».
14.00, 14.50, 15.40 Скетчкам «Паміж намі».
14.15, 15.05 «Камедыянты (Шоу)».
16.10 Меладрама «Па прыкметах сумяшчальнасці».
17.45 Камедыя «Люблю цябе на ўсіх мовах свету».
19.30 Камедыя «Паміж анёлам і чортам».
21.30 Камедыя «Ракавая Лара».
23.35 Камедыя «Ох, ужо гэтыя дзеці».

ТБ3

6.00 М/ф.
7.00 «Доктар І...»
7.30, 18.55, 1.00 «Падарунак лёсу». Серыял.
9.20, 2.45 «Судовыя страсці». Дак. серыял.
10.10, 3.35 «Па справах непаўналетніх». Дак. серыял.
11.10 «У майго дзіцяці шостае пачуццё».
12.05 «Без падману».
12.55 «Бой з ценем 3». Баявік.
15.10 «Каменская». Серыял.
16.05 «Хатні рэстаран».
17.00 «Вярніце грошы». Дак. фільм.
17.55 «Сямейны дэтэктыў». Серыял.
20.55, 0.15 «М.У.Р». Серыял.
21.50 «З нябёсаў на зямлю». Серыял.
22.40, 4.25 «Развітанне».
23.25 «Сакрэтныя матэрыялы». Серыял.
5.10 «Часова даступны».

ТБ1000

6.10, 18.10 Трылер «Самы небяспечны чалавек».
8.15, 4.10 Мюзікл «Я сыходжу — не плач».
10.20, 2.20 Баявік «Інкасатар».
12.10 Трылер «Выжывуць толькі палюбоўнікі».
14.20 Драма «Язмін».
16.10 Фантастыка «Ева: Штучны розум».
20.10 Меладрама «Справа ў табе».
22.10 Камедыя «Бі і крычы».
0.10 Трылер «Невядомы».

ТБ1000 Рускае кіно

6.20, 18.35 Драма «Week-end».
8.20, 2.20 Драма «Анёл».
10.20, 16.50, 4.25 Драма «Нябесны суд». Працяг.
12.10 Драма «Аповесць непагашанага Месяца».
13.35 Камедыя «Падарунак з характарам».
15.05 Меладрама «КосцяНіка. Час лета».
20.20 Камедыя «Заяц над безданню».
22.20 Драма «Дом ветру».
0.20 Фантастыка «Паляўнічы».

National Geographic

6.00, 13.30 Гульні розуму.
6.50 Зрабі або памры.
7.10, 13.10, 5.30 Навуковыя недарэчнасці.
7.40, 17.50, 21.00, 0.50, 4.00 Суперзбудаванні Трэцяга рэйха.
8.25, 18.40 Абаронцы культурнай спадчыны.
9.15, 13.55, 19.25 Пячора гіганцкіх крышталёў.
10.00, 14.40, 20.15 Даследчык 2.0.
10.50 Каралі шахт.
11.35 Сапраўдны суперкар.
12.20 Міжнародны аэрапорт Дубай.
15.30 Па слядах міфічных пачвараў.
16.15 У пошуках плямёнаў паляўнічых.
17.05 Паветраныя асы вайны.
21.45, 1.40, 4.40 Суперзброя Гітлера.
22.30 Эвакуацыя Зямлі.
23.20, 2.20 Паранармальнае.
0.05, 3.10 Расследаванні авіякатастроф.

Discovery

8.00 Разбуральнікі легенд.
9.00, 14.00, 21.30 Як гэта ўстроена?
9.30, 14.30, 21.00 Як гэта зроблена?
10.00, 17.00 Паляўнічыя на склады.
11.00, 1.00, 7.10 Дзікая кухня.
12.00 Акулы аўтагаргоў з Даласа.
13.00, 6.20 Загадкі планеты Зямля.
15.00, 5.30 Хуткія і гучныя.
16.00, 2.55 Махінатары.
18.00 Апошнія жыхары Аляскі.
19.00 Паездка ўлегцы.
20.00 Футбол 360.
22.00 Выжыць разам.
23.00 Голыя і напалоханыя.
0.00 Пешшу ўздоўж Ніла.
2.00, 4.40 Багажныя войны.
3.50 Маланкавыя катастрофы.
4.15 Сапраўдныя аферысты.

Аўторак, 31 мая

Беларусь 1

6.00, 7.20, 8.15 Добрай раніцы, Беларусь!
7.00, 8.00, 9.00, 12.00, 15.00, 19.00, 0.35 Навіны.
7.05, 8.05 Навіны эканомікі.
7.10, 8.10, 19.40, 0.00 Зона Х.
9.10, 22.15 Серыял «След».
10.00, 13.00, 16.00 90 секунд.
11.05, 20.00 Серыял «Грачанка».
12.10, 16.30 Серыял «Сямейныя меладрамы-6».
13.20 Дзень у вялікім горадзе.
14.20 Дзіцячы доктар.
15.15, 18.40 Навіны рэгіёна.
15.25, 1.05 Серыял «Айцец Мацвей».
17.35 Беларуская часінка.
19.20, 0.20 Сфера інтарэсаў.
21.00 Панарама.
21.45 Буйным планам.
0.55 Дзень спорту.

Беларусь 2

7.00 Тэлераніца.
9.00, 21.05 Тэлебарометр.
9.05 «Экстрасэнсы-дэтэктывы».
10.10 Дэтэктыў «Падмані мяне».
11.10 Капейка ў капейку.
11.45 «Разбуральнікі міфаў».
12.45, 17.20 Серыял «Вароніны».
14.30 «Арол і рэшка. Шопінг». Трэвел-шоу.
15.30 «Пін_код». Інтэрактыўны маладзёжны праект.
16.15 Трылер «Закрытая школа».
19.00 Серыял «Не нарадзіся прыгожай».
21.10 «Бітва экстрасэнсаў. Трэцяя сусветная».
22.00 Спортлато 6 з 49, КЕНО.
23.30 Серыял «Быць чалавекам».

Беларусь 3

7.00 «Дабранарак».
7.35, 13.25, 18.25, 21.00 «Калейдаскоп».
7.50 М/ф.
8.05, 19.20 «Чырвонае і чорнае». Драма.
9.15 «Аляксандр Малінін. Голас душы». Канцэрт.
10.35 «Час кіно».
10.45 «Зацішша». Кінааповесць.
12.55 «Святло далёкай зоркі». Памяці паэта-песенніка Аляксандра Лягчылава.
13.40 «Чалавек з бульвара Капуцынаў». Камедыя.
15.10 «Кіно і час». Віскулі.
15.55 «Млечны шлях». Драма.
17.00 «Ілюзія палявання». Дэтэктыў. 1-я серыя.
17.55, 23.25 «Дыя@блог». Праз вечнае.
18.20 «Размаўляем па-беларуску». Тэлевіктарына.
18.25, 21.15 «Праект 949. Адзіся атамная падводная лодкі». Дак. фільм.
20.40 «Калыханка».
22.10 «Фара». Драма.

Беларусь 5

7.55 PRO спорт. Вынікі.
8.20 Баскетбол. НБА. Плэй-оф.
10.15 Тэніс. Ралан Гарос.
12.20, 21.10 «На шляху да Еўра-2016». Відэачасопіс.
12.50 Гандбол. Чэмпіянат Беларусі. Фінал. Трэці матч. БГК ім. Мяшкова — СКА.
14.20 Час футбола.
15.00, 23.50 Тэніс. Ралан Гарос. 1/4 фіналу.
19.30, 23.40 PRO спорт. Навіны.
19.40 Спорт-кадр.
20.10 Футбол. Ліга чэмпіёнаў УЕФА. Відэачасопіс.
20.40 «Місія — Рыа». Відэачасопіс.
21.40 Футбол. Таварыскі матч. Ірландыя — Беларусь.

АНТ

6.00, 8.30, 9.00, 11.00, 13.00, 16.00, 18.00 (з субцітрамі), 20.30 Нашы навіны.
6.05 «Наша раніца».
9.05 «Жыць здарова!»
10.25 «Кантрольная закупка».
11.05, 13.05, 16.15, 18.15, 21.00 Навіны спорту.
11.10 «Модны прыгавор».
12.20 «Таблетка».
13.10 «Мужчынскае/Жаночае».
14.10 «Сам-насам з усімі».
15.10, 16.20 «Час пакажа».
17.00 «Давай пажэнімся!»
18.20 Серыял «Татавы дочкі».
18.50 «Няхай гавораць».
20.00 Час.
21.05 Серыял «Практыка».
22.55 «Гарады-героі». Керч.
23.45 Начныя навіны.

СТБ

6.00, 7.30, 10.30, 13.30, 16.30, 19.30, 22.30 «24 гадзіны».
6.10, 17.25 «Міншчына».
6.20, 7.45 «Раніца. Студыя добрага настрою».
7.40, 20.10, 22.55 «СТБ-спорт».
8.30, 23.40 «Тайны Чапман».
9.30, 18.35 «Самыя шакіруючыя гіпотэзы».
10.40 «Сямейныя драмы».
11.35 «Не хлусі мне!»
12.35, 17.35 «Званая вячэра».
13.50 «Наша справа».
14.05 Маст. фільм «Доказ».

15.55 «Вадзіць па-руску».
16.50 «Цэнтральны рэгіён».
20.00 «Сталічныя падрабязнасці».
20.15 «Тэрыторыя памылак».
22.00 «Глядзець усім!»
23.00 «Простыя пытанні» з Ягорам Хрусталёвым.
23.20 «Аўтапанарама».
0.35 «Пантэра». Серыял.

МІР

6.00 «180 хвілін».
9.00 «Агульны інтарэс».
9.30 Маст. фільм «Мама выйшла замуж».
11.05, 4.00 Маст. фільм «Апельсінавы сок».
13.00, 16.00, 19.00 Навіны (бягучы радок).
13.15 «Цяжар абеду».
13.45, 19.20 Серыял «Я вярнуся».
15.30, 2.15 «Справы сямейныя».
16.20 Дак. цыкл «Зямля. Тэрыторыя загадак».
16.50 «Сакрэтныя матэрыялы».
17.20, 0.30 Серыял «Чорны снег».
21.05 Маст. фільм «На кручку!»
22.45 Серыял «Пелагея і белы бульдог».
23.40 Ток-шоу «Слова за слова».
2.40 «Іншы свет».
3.10 «Народы Расіі».
5.30 «Зроблена ў СССР».

РТР—Беларусь

7.00 «Раніца Расіі».
11.00, 14.00, 17.00, 20.00 Вест-кі.
11.35 «Пакой смеху».
12.30 «Дуэль разведак. Расія — ЗША». «Іншыя. Моцныя целам».
13.50, 16.50, 19.50, 23.00 Навіны — Беларусь.
14.30 «Пра самае галоўнае». Ток-шоу.
15.30 «Прамы эфір».
17.30 Серыял «Мар'ін гай-2».

19.10, 20.50 Серыял «Водар шыпшыны».
21.55, 23.10 Серыял «На далёкай заставе».

НТБ—Беларусь

5.55 «Астрапрагноз».
6.00 «Новая раніца».
9.00 Серыял «Вяртанне Мухтара».
10.00, 13.00, 16.00, 19.00 Сёння.
10.20 Серыял «Масква. Тры вакзалы».
12.00 Суд прысяжных.
13.25, 22.10 Агляд. Надзвычайнае здарэнне.
14.00 Серыял «Ціхае палянне».
15.00, 16.20 Серыял «Вуліцы разбітых ліхтароў».
18.00 «Гаворым і паказваем». Ток-шоу.
19.40 Серыял «Стэпавыя ваўкі».
22.35 «Вынікі дня».
23.05 Серыял «Марскія д'яблы. Смерч».

8 канал

7.00, 14.25, 20.00, 21.05, 23.50 «Надвор'е».
7.05, 16.00 «Мультпарад».
7.30, 20.05 Серыял «Робат».
8.15, 18.25 Серыял «Забі і вылечы».
9.20 Серыял «Пад купалам».
10.30 «Мой любімы гадавалец».
11.00 Драма «Жыццё ў ружовым колеры».
13.15 Серыял «Бездань».
14.30 Серыял «Нашчадкі».
16.20 «Кінаблакнот».
16.30, 18.15, 19.50, 21.00 «Хатняя крама».
16.45 Серыял «Паліцыя Гаваяў».
19.25 «Свой фермер. Другі сезон».
21.10 «Даведнік па краінах і кантынентах».
21.20 Драма «Кандагар».
23.05 Серыял «Торн».

ВТБ

6.00, 17.00 «Лаві момант».
6.30, 22.50, 4.30 Скетч-шоу «Даеш моладзь».
7.00 М/ф «Смяшарыкі».
7.30 М/ф «Пінгвіняня Пара-ро».
8.00, 13.30 «Ералаш».
8.30, 18.00 Серыял «Вароніны 3».
9.30, 14.00, 19.00 Серыял «Беглыя сваякі».
10.30, 15.00, 20.00 Серыял «Пушкін».
11.30 Камедыя «Няўдачлівыя».
16.00, 5.00 «Турбаміксер».
17.30 Скетч-шоу «6 кадраў».
21.10 Трылер «Як абрабаваць банк».
23.30, 3.30 Серыял «Выжыць пасля».
0.30, 3.00 «Дурні і дарогі».
1.00 Серыял «Бязмоўны сведка».

Культура

6.30 «Еўраньюс».
10.00, 15.00, 19.30, 23.40 Навіны культуры.
10.15 «Назіральнік».
11.15, 14.55, 17.25, 20.00, 23.35 Карамзін — 250.
11.20, 0.00 Серыял «Каломба».
13.00 Казкі з гліны і дрэва. Каргапольская гліняная цацка.
13.10 «Эрмітаж».
13.35, 20.45 «Правілы жыцця».
14.05 «Каменны горад Пятра, закінуты ў пустыні». Дак. фільм.
15.10 «А.С. Пушкін. Тысяча радкоў пра каханне».
15.35 Маст. фільм «Дуброўскі». 1-я серыя.
16.40 «Фабержэ. Згубленыя і здабытыя». Дак. фільм.
17.30 Захар Брон. Майстар-клас.
18.30, 1.55 «Паліглот». Кітайскі з нуля за 16 гадзін!
19.15 «Добрай ночы, малыя!»
19.45 Галоўная роля.
20.05 Штучны адбор.
21.15 «Гульня ў бісер». «Жуль Верн. «Дваццаць тысяч лье пад вадой».
22.00 Ступені цывілізацыі. «Сакрэты Калізея». Дак. фільм.
22.55 Да 80-годдзя Вячаслава Аўчыннікава. «Астравы».
23.55 Мастсавет.
1.40 П.І. Чайкоўскі. Урачыстая ўверцюра «1812 год».
2.40 Сусветныя скарбы.

Настальгія

6.00 «Акулы пяра». Алёна Апіна.
6.45, 8.10, 9.40, 11.10, 13.05, 14.45, 15.40, 17.00, 19.15, 20.40, 21.40, 23.00, 1.15, 2.10, 5.00 Музычная настальгія.
7.10 «Гэта было нядаўна, гэта было даўно...» Міхаіл Жванецкі.
9.00 «Рок-н-рол ТБ». 1992 год.
10.00 Маст. фільм «У маёй смерці прашу вінаваціць Клаву К.»
12.00 Дак. фільм «Яўген Гарыловіч».
13.20 Маст. фільм «Пачатак».

15.00, 21.00 «Мінулы час».
16.00, 22.00 «Народжаныя ў СССР».
18.00 «Быў час» з Аляксандрам Палікоўскім: «Першыя кааператывы». 2005 год.
19.00 Дак. фільм «Навіны дня. Хроніка нашых дзён».
19.30 Маст. фільм «Збягаючы жнівень».
0.00 «Зямля—Паветра». Гурт «Жукі». 2003 год.
1.40 Дак. фільм «Фуршэт, фуршэт...»
2.25 Дак. фільм «Аляксандр Разэнбаум. Твар у твар».
3.00 «Быў час». 2009 год.
4.00 Маст. фільм «Ішоў сабака па раялі».

EuroSport 1

3.00, 6.00, 12.30 Веласпорт. Джыра д'Італія. Лепшае.
4.00, 7.00, 11.45, 15.00, 22.30, 2.30 Тэніс. «Ралан Гарос».
9.30, 10.40 Футбол. Еўрагалы.
9.35 Футбол. Чэмпіянат MLS. Лепшыя моманты.
10.00 Футбол. «Дарога на еўра».
10.25 Футбол. Інтэрв'ю самнасам.
10.45, 13.30, 21.30 Тэніс. «Ралан Гарос». Матч дня.
14.30, 21.00, 2.00 Тэніс. Гейм, сэт і Матс.
23.30 Аўтаспорт. «Лондан кліча».
0.30 Аўтаспорт. Суперкубак Поршэ.
1.00 Аўтаспорт. Серыя Renault.
1.30 Аўтаспорт. Серыя WTCC.

Камедыя

1.10 Камедыя «Вясёлыя і загарэлыя».
2.50 Прыгоды «Вакол свету за 80 дзён».
4.55 Меладрама «Prada і пачуццi».
6.45 Камедыя «Забойныя футбол».
8.40 Прыгоды «Астэрыкс і Абелікс у Брытаніі».
10.35 Меладрама «Каханне без перасадак».
12.20 Драма «Сэрца воіна».
14.00, 14.50, 15.40 Скетчкам «Паміж намі».
14.15, 15.05 «Камедыянты (Шоу)».
16.10 Камедыя «Дзіўныя сваякі».
17.45 Меладрама «Мой самы страшны кашмар».
19.30 Камедыя «Вялікі Стэн».
21.25 Камедыя «Піжон».
23.05 Камедыя «Ох, ужо гэтыя бацькі».

ТБ3

6.00 М/ф.
7.40 «Доктар І...»
8.10, 18.55, 0.50 «Падарунак лёсу». Серыял.
9.55, 3.20 «Судовыя страсці». Дак. серыял.
10.50, 4.10 «Па справах непаўналетніх». Дак. серыял.
11.50, 16.00 «Хатні рэстаран».
12.45 «Магія прыгажосці».
13.40 «Тайныя знакі».
14.35, 5.00 «Псіхасаматыка».
15.05 «Каменская». Серыял.
17.00, 21.50 «З нябёсаў на зямлю». Серыял.
17.55 «Сямейны дэтэктыў». Серыял.
20.55, 0.05 «М.У.Р». Серыял.
22.40, 5.30 «Зоркі і містыка».
23.15 «Сакрэтныя матэрыялы». Серыял.
2.35 «Нераскрытыя тайны».

ТБ1000

6.10, 16.15 Трылер «Выжывуць толькі палюбоўнікі».
8.20, 4.30 Камедыя «Бі і крычы».
10.10, 2.30 Меладрама «Справа ў табе».
12.10 Трылер «Невядомы».
14.10 Мюзікл «Я сыходжу — не плач».
18.25 Баявік «Інкасатар».
20.10 Мюзікл «Мары здзяйсняюцца!»
22.10 Драма «Бабёр».
0.10 Драма «Нешта не так з Кевінам».

ТБ1000 Рускае кіно

6.20, 18.20 Баявік «Адваротны адлік».
8.20, 2.20 Камедыя «Заяц над безданнню».
10.20, 4.20 Драма «Дом ветру».
12.20 Трагікамедыя «Нябёсы запаветныя».
14.30 Драма «Анёл».
16.20 Драма «Нябесны суд. Працяг».
20.20 Драма «Дурань».
22.30 Меладрама «Яшчэ адзін год».
0.25 Фантастыка «Паляўнічы».

National Geographic

6.00, 13.40 Гульні розуму.
6.50 Зрабі або памры.
7.15, 8.30, 13.10, 18.40, 21.45, 1.45, 5.00 Навуковыя недарэчнасці.
7.40, 17.55, 21.00, 1.00, 4.10 Чалавек супраць YouTube.
9.20, 14.00, 19.30 Суперзбудаванні Трэцяга рэйха.
10.05, 14.45, 20.15 Суперзброя Гітлера.
10.50 Каралі шахт.
11.40 Сапраўдны суперкар.
12.25 Міжнародны аэрапорт Дубай.
15.30 Па слядах міфічных пачвараў.
16.20 У пошуках плямёнаў паляўнічых.
17.10 Паветраныя асы вайны.
22.35 Эвакуацыя Зямлі.
23.20, 2.35 Паранармальнае.
0.10, 3.25 Расследаванні авіякатастроф.

Discovery

8.00 Загадкі планеты Зямля.
9.00, 14.00, 21.30 Як гэта ўстроена?
9.30, 14.30, 21.00 Як гэта зроблена?
10.00, 17.00 Багажныя войны.
11.00, 7.10 Востраў з Беар Грылс.
12.00, 22.00 Хуткія і гучныя.
13.00, 6.20 Навука магіі.
15.00, 1.00, 5.30 Бітва рэт-родаў.
16.00, 2.55 Махінатары.
18.00 Дзікая кухня.
19.00 Голыя і напалоханыя.
20.00 Выжыць разам.
23.00 Поўны фарсаж.
0.00 Прыроджаныя механік.
2.00, 4.40 Гаражнае золата.
3.50 Маланкавыя катастрофы.
4.15 Сапраўдныя аферысты.

■ Сачыце за падзеямі!

Чэмпіянат Еўропы па футболе — у тэлеэфіры

З 10 чэрвеня па 10 ліпеня ў Францыі пройдзе фінальная частка 15-га Чэмпіянату Еўропы па футболе, усе матчы якога прадставяць тэлеканалы Белтэлерадыёкампаніі.

Афіцыйнае адкрыццё кантынентальнага першынства адбудзецца 9 чэрвеня. У гэты дзень спартыўны тэлеканал пакажа ў прамым эфіры святочны канцэрт на Марсавым полі, дзе каля Эйфелевай вежы будзе дадзены старт чэмпіянату. Першы матч еўрапейскага турніру, які трэці раз прымае Францыя, адбудзецца 10 чэрвеня на стадыёне «Стад дэ Франс». У прыгарадзе Парыжа Сен Дэні сутрэнуцца зборныя каманды Францыі і Румыніі, а за іх супрацьстаяннем змогуць сачыць гледачы «Беларусь 5».

У далейшым з 11 па 18 чэрвеня матчы групавога раўнда, якія пройдуць на лепшых стадыёнах Марсэля, Ліёна, Ліля, Ланса, Бардо, Сэнт-Эцьена, Тулузы, Ніцы і Парыжа, будуць трансліравацца спартыўным каналам штодня ў 16.00 і 19.00, а таксама каналам «Беларусь 1» — у 22.00.

Талісман чэмпіянату Еўропы — Супер Віктар.

Сёлета Чэмпіянат Еўропы па футболе пашырыўся да 24 каманд, якія падзелены на 6 груп. У 1/8 фіналу першынства выйдуць нацыянальныя зборныя, якім удасца заняць першыя два месцы ў кожнай групе, а таксама 4 лепшыя каманды, якія занялі трэцця месцы.

— Апошнія матчы групавога раўнда Чэмпіянату Еўропы па футболе з 19 чэрвеня традыцыйна будуць праходзіць у адзін час, каб захаваць інтрыгу розыгрышу месцаў у плэй-оф. Мы прапануем тэлегледачам матч на выбар на розных каналах Белтэлерадыёкампаніі, захаваўшы тым самым магчымасць у прамым эфіры сачыць за гульнямі сваіх фаварытаў. Для тых, хто захоча азнаёміцца з усімі матчамі гульнявога дня, апоўначы штодня будзе выходзіць спецыяльны выпуск «Час футбола. Чэмпіянат Еўропы — 2016» з аглядам і каментарыямі экспертаў у студыі. Таксама мы плануем інтэрактыў з гледачамі і мноства іншых сюрпрызаў, якія можна будзе ўбачыць у эфіры «Беларусь 5», — прыадчыніў карты **кіраўнік спартыўнага канала «Беларусь 5» Аляксандр КАЗЮКЕВІЧ.**

Фінальны матч, цырымонія ўзнагароджання чэмпіёнаў і закрыццё турніру адбудуцца 10 ліпеня. Белтэлерадыёкампанія запрашае футбольных заўзятараў сачыць за падзеямі Чэмпіянату Еўропы па футболе разам!

Алена ДРАПКО.
drapko@zviazda.by

Серада, 1 чэрвеня

Беларусь 1

6.00, 7.20, 8.15 Добрай раніцы, Беларусь!
7.00, 8.00, 9.00, 12.00, 15.00, 19.00, 0.25 Навіны.
7.05, 8.05 Навіны эканомікі.
7.10, 8.10, 19.40, 23.45 Зона Х.
8.50 Выпускныя экзамены па беларускай і рускай мовах, па матэматыцы за перыяд навучання і выхавання на III ступені агульнай сярэдняй адукацыі (з сурдаперакладам).
9.10, 22.00 Серыял «След».
10.00, 13.00, 16.00 90 секунд.
11.05, 20.00 Серыял «Гранчака».
12.10, 16.30 Серыял «Сямейныя меладрамы-6».
13.20 Дзень у вялікім горадзе.
14.20 Дзіцячы доктар.
15.15, 18.40 Навіны рэгіёна.
15.25, 0.55 Серыял «Айцец Мацвей».
17.35 Беларуская часінка.
19.20, 0.05 Сфера інтарэсаў.
21.00 Панарама.
21.45 Актуальнае інтэрв'ю.
0.40 Дзень спорту.

Беларусь 2

7.00 Тэлераніца.
9.00, 21.05 Тэлебарометр.
9.05, 21.10 «Бітва экстрасэнсаў. Трэцяя сусветная».
11.20, 17.50 Серыял «Вароніны».
12.35, 18.55 Серыял «Не нарадзіся прыгожай».
14.35 «Арол і рэшка. Шопінг». Трэвел-шоу.
15.30 «Пін_код». Інтэрактыўны маладзёжны праект.
16.10 Трылер «Закрытая школа».
17.15 «Вулічная магія». Рэаліці-шоу.
22.00 Спортлата 5 з 36, КЕНО.
23.20 Серыял «Быць чалавекам».

Беларусь 3

7.00 «Дабраранак».
7.35, 13.00, 18.25, 21.00 «Калейдаскоп».
7.55 «Наша савецкае дзяцінства». Дак. фільм.
8.20, 19.25 «Чырвонае і чорнае». Драма.
9.40 «Святыні Беларусі». Касцёл Святой Тройцы ў аграгарадку Гярвяты.
10.10 «Млечны шлях». Драма.
11.15 «Святло далёкай зоркі». Памяці народнага артыста Беларусі Сяргея Жураўля.
11.45 «Зорка Венера». Драма.
13.15 «Фара». Драма.
14.30 «Гітара па крузе». Аўтарвыканаўца Віктар Баранаў.
15.30 «Падкідыш». Камедыя.
16.40 «Выхаванне песняй». Дак. фільм.
17.05 «Ілюзія палявання». Дэтэктыў.
18.00, 23.55 «Дыя@блог». Пра прыгожае.
18.45, 21.15 «Брэжнеў, якога мы не ведалі». Дак. фільм. 1-я серыя «Доўгі шлях да ўлады».
20.40 «Калыханка».
21.55 «Край». Драма.

Беларусь 5

7.20, 18.50, 22.25 PRO спорт. Навіны.
7.30, 15.00, 22.35 Тэніс. Ралан Гарос. 1/4 фіналу.
9.10 Футбол. Таварыскі матч. Ірландыя — Беларусь.
11.05 Мастацкая гімнастыка. Кубак свету. Сафія.
13.35 «На шляху да Еўра-2016». Відэачасопіс.
14.05 Футбол. Ліга чэмпіёнаў УЕФА. Відэачасопіс.
14.30 «Адзін крок на шляху да Алімпа». Весլаванне на байдарках і каноэ. Відэачасопіс.
17.00 Спорт-кадр.
17.30 «Місія — Рыа». Відэачасопіс.
18.00 Козел пра футбол.
18.20 Слэм-данк.
18.55 Гандбол. Кваліфікацыя да Еўра-2016. Жанчыны. Беларусь — Нарвегія.
20.35 Муай-тай і К-1. Міжнародны прафесійны турнір.

АНТ

6.00, 8.30, 9.00, 11.00, 13.00, 16.00, 18.00 (з субцітрамі), **20.30** Нашы навіны.
6.05 «Наша раніца».
9.05 «Жыць здарова!»
10.25 «Кантрольная закупка».
11.05, 13.05, 16.15, 18.15, 21.00 Навіны спорту.
11.10 «Модны прыгавор».
12.20 «Таблетка».
13.10 «Мужчынскае/Жаночае».
14.10 «Сам-насам з усімі».
15.10, 16.20 «Час пакажа».
17.00 «Давай пажэнімся!»
18.20 Серыял «Татавы дочкі».
18.50 «Няхай гавораць».
20.00 Час.
21.05 Серыял «Практыка».
22.55 «Гарады-героі». Навагрудак.
23.45 Начныя навіны.

СТБ

6.00, 7.30, 10.30, 13.30, 16.30, 19.30, 22.30 «24 гадзіны».
6.10, 17.25 «Міншчына».
6.20, 7.45 «Раніца. Студыя добрага настрою».
7.40, 20.10, 22.55 «СТБ-спорт».
8.30, 23.00 «Тайны Чапман».
9.30, 18.35 «Самыя шакіруючыя гіпотэзы».
10.40 «Сямейныя драмы».
11.35 «Не хлусі мне!»
12.35, 17.35 «Званая вячэра».
13.50 Канцэрт «То ли еще будет...»
15.15 «Легенды СССР». «Наша шчаслівае дзяцінства».
16.10 «Аўтапанарама».
16.50 «Простыя пытанні» з Ягорам Хрусталёвым.
17.10 «Ведай нашых!»
20.00 «Сталічныя падрабязнасці».
20.15 «Сакрэтныя тэрыторыі».
22.00 «Глядзець усім!»
23.55 «Пантэра». Серыял.
1.25 «Тэрыторыя памылак».

МІР

6.00 «180 хвілін».
9.00 «Медыцынская праўда».
9.30 Маст. фільм «Галава класіка».
11.40 Маст. фільм «Хочаце — верце, хочаце — не...»
13.00, 16.00, 19.00 Навіны (бягучы радок).
13.15 «Вой, мамачкі!»
13.45, 19.20 Серыял «Я вярнуся».
15.30, 2.20 «Справы сямейныя».
16.20 Дак. цыкл «Зямля. Тэрыторыя загадак».
16.50 «Сакрэтныя матэрыялы».
17.20, 0.45 Серыял «Чорны снег 2».
21.05 Маст. фільм «Італьянец».
22.55 Серыял «Пелагея і белы бульдог».
23.55 Ток-шоу «Слова за слова».
2.45 «Іншы свет».
3.15 «Народы Расіі».
4.05 Маст. фільм «Дзяўчына з характарам».
5.25 «Зроблена ў СССР».

РТР—Беларусь

7.00 «Раніца Расіі».
11.00, 14.00, 17.00, 20.00 Весткі.
11.35 «Пакой смеху».
12.30 «Хімія нашага цела. Цукар». «Прыгоды цела. Выправаванне голадам».
13.50, 16.50, 19.50, 23.00 Навіны — Беларусь.
14.30 «Пра самае галоўнае». Ток-шоу.
15.30 «Прамы эфір».
17.30 Серыял «Мар'ін гай-2».
19.10, 20.50 Серыял «Водар шыпшыны».
21.55, 23.10 Серыял «На далёкай заставе».
23.45 «Спецыяльны карэспандэнт».

НТБ—Беларусь

5.55 «Астрапрагноз».
6.00 «Новая раніца».
9.00 Серыял «Вяртанне Мухтара».
10.00, 13.00, 16.00, 19.00 Сёння.
10.20 Серыял «Масква. Тры вакзалы».
12.00 Суд прысяжных.
13.25, 22.10 Агляд. Надзвычайнае здарэнне.
14.00 Серыял «Ціхае паляванне».
15.00, 16.20 Серыял «Вуліцы разбітых ліхтароў».
18.00 «Гаворым і паказваем». Ток-шоу.
19.40 Серыял «Стэпавыя ваўкі».
22.35 «Вынікі дня».
23.05 Серыял «Марскія д'яблы. Смерч».

8 канал

7.00, 14.25, 20.00, 21.05, 23.50 «Надвор'е».
7.05, 16.00 «Мультпарад».
7.30 Серыял «Робат».
8.25, 18.25 Серыял «Забі і вылечы».
9.30 Серыял «Пад купалам».
10.30 «Адшукваецца адпачынак».
11.00 Драма «Атака на Пёрл-Харбар».
13.20 Серыял «Бездань».
14.20, 16.30, 18.15, 19.50, 21.00 «Хатняя крама».
14.30 Серыял «Нашчадкі».
16.25 «Свой фермер. Другі сезон».
16.45 Серыял «Паліцыя Гаваяў».
19.20 «Мой любімы гадаванец».
20.00 Серыял «Вечнасць».
20.50 «Вечарніца».
21.05 Трылер «Арсен Люпен».
23.10 Серыял «Торн».

ВТБ

6.00, 17.00 «Лаві момант».
6.30, 23.05, 4.30 Скетч-шоу «Даеш моладзь».
7.00 М/ф «Смяшарыкі».
7.30 М/ф «Пінгвіняня Параро».
8.00, 13.00 «Ералаш».
8.30, 18.00 Серыял «Вароніны 3».
9.30, 14.00, 19.00 Серыял «Беглыя сваякі».
10.30, 15.00, 20.00 Серыял «Пушкін».
11.30 Трылер «Як абрабаваць банк».
16.00, 5.00 «Турбаміксер».
17.30 Скетч-шоу «6 кадраў».
21.10 Камедыя «Рымскія спат-канні».
23.30, 3.30 Серыял «Выжыць пасля».
0.30, 3.00 «Дурні і дарогі».
1.00 Серыял «Бязмоўны сведка».

Культура

6.30 «Еўраньюс».
10.00, 15.00, 19.30, 23.40 Навіны культуры.
10.15 «Назіральнік».
11.15, 14.55, 17.05, 20.00, 21.50 Карамзін — 250.
11.20, 0.00 Серыял «Каломба».
12.35, 2.40 Сусветныя скарбы.
12.50 «Энігма. Сэр Андраш Шыф».
13.35, 20.45 «Правілы жыцця».
14.05 «Сакрэты Калізея». Дак. фільм.
15.10 «А.С. Пушкін. Тысяча радкоў пра каханне».
15.35 Маст. фільм «Дуброўскі».
16.45 «Кінескоп». Канскі МКФ.
17.30 Міжнародны Дзень абароны дзяцей. Дзіцячая харавая школа «Вясна» імя А.С. Панамаровай. Гала-канцэрт.
18.30, 1.55 «Паліглот». Кітайскі з нуля за 16 гадзін!
19.15 «Добрай ночы, малыя!»
19.45 Галоўная роля.
20.05 «Абсалютны слых».
21.10 Улада факта. «Арда».
21.55 Ступені цывілізацыі. «Забытыя царыцы Егіпта». Дак. фільм.
22.55 «Тайна архіва Хадасевіча. Аповед Соні Багатыровай». Дак. фільм.
23.55 Мастсавет.
1.10 «Фабержэ. Згубленыя і здабытыя». Дак. фільм.

Настальгія

6.00 Дак. фільм «Яўген Габрыловіч».
7.05, 8.45, 9.40, 11.00, 13.15, 14.40, 15.40, 17.00, 18.55, 20.45, 21.40, 23.00, 0.45, 2.15, 3.40, 5.10 Музычная настальгія.
7.20 Маст. фільм «Пачатак».
9.00, 15.00, 21.00 «Мінулы час».
10.00, 16.00, 22.00 «Народжаныя ў СССР».
12.00 «Быў час» з Аляксандрам Палітакоўскім: «Першыя кааператывы». 2005 год.
13.00 Дак. фільм «Навіны дня. Хроніка нашых дзён».
13.30 Маст. фільм «Збягаючы жнівень».
18.00 «Спяем, сябры!» з Тацянай Візбар. Уладзімір Турыянскі. 2007 год.
19.20 Маст. фільм «Уварванне».
23.15 «Я сама». Тэма: «У мяне п'е муж». 1995 год.
0.00 «Акулы пяра». Алёна Апіна.
1.10 «Гэта было нядаўна, гэта было даўно...» Міхаіл Жванецкі.
3.00 «Рок-н-рол ТБ». 1992 год.
4.00 Маст. фільм «У маёй смерці прашу вінаваціць Клаву К.»

EuroSport 1

4.00, 8.15, 11.30, 15.00, 22.30, 2.30 Тэніс. «Ралан Гарос».
6.00, 7.10 Футбол. Еўрагалы.
6.05 Футбол. Чэмпіянат MLS. Лепшыя моманты.
6.30 Футбол. «Дарога на еўра».
6.55 Футбол. Інтэрв'ю сам-насам.
7.15 Веласпорт. Джыра д'Італія. Лепшае.
9.30 Аўтаспорт. Серыя Renault.
10.00 Аўтаспорт. Серыя WTCC.
10.30, 13.30, 21.30 Тэніс. «Ралан Гарос». Матч дня.
14.30, 21.00, 2.00 Тэніс. Гейм, сэт і Матч.

Камедыя

0.35 Камедыя «Дыска».
2.25 Камедыя «М + Ж».
3.50 Камедыя «Шчаслівае сямейства».
5.20 Меладрама «Каханне без перасадак».

7.00 Баявік «Бясстрашная гіена 2».
8.40 Меладрама «Па прыкмете іх сумяшчальнасці».
10.15 Камедыя «Люблю цябе на ўсіх мовах свету».
12.00 Камедыя «Паміж анёлам і нячысцікам».
14.00, 14.50, 15.40 Скетчкам «Паміж намі».
14.15, 15.05 «Камедыянты (Шоу)».
16.10 Камедыя «Палавое выхаванне».
17.50 Камедыя «Ох, ужо гэтыя дзеці».
19.30 Камедыя «Шайбу! Шайбу!»
21.05 Камедыя «На кручку».
22.45 Камедыя «Ох, ужо гэты водпуск».

ТБ3

6.00 М/ф.
7.45 «Доктар I...»
8.15, 18.55, 0.50 «Падарунак лёсу». Серыял.
10.00, 3.25 «Судовыя страсці». Дак. серыял.
10.50, 4.10 «Па справах непаўналетніх». Дак. серыял.
11.50, 16.00 «Хатні рэстаран».
12.45 «Магія прыгажосці».
13.40 «Тайныя знакі».
14.35, 5.00 «Псіхасаматыка».
15.05 «Каменская». Серыял.
17.00, 21.50 «З нябёсаў на зямлю». Серыял.
18.00 «Сямейны дэтэктыў». Серыял.
20.55, 0.05 «М.У.Р.». Серыял.
22.40, 5.30 «Зоркі і містыка».
23.15 «Сакрэтныя матэрыялы». Серыял.
2.35 «Нераскрытыя тайны».

ТБ1000

6.10, 18.10 Трылер «Невядомы».
8.20, 4.30 Драма «Бабёр».
10.10, 2.20 Мюзікл «Мары здзяйсняюцца!»
12.10 Драма «Нешта не так з Кевінам».
14.15 Камедыя «Бі і крычы».
16.10 Меладрама «Справа ў табе».
20.10 Камедыя «Прыгоды Падзінгтана».
22.10 Меладрама «Крок наперад: Усё або нічога».
0.10 Баявік «Тэрмінатар: Няхай прыйдзе выратавальнік».

ТБ1000 Рускае кіно

6.20, 0.10 Фантастыка «Паляўнічыя».
8.10, 2.00 Драма «Дурань».
10.20, 4.25 Меладрама «Ячшэ адзін год».
12.20 Дэтэктыў «Дзесяць негрыцянят».
14.40 Камедыя «Заяц над безданню».
16.30 Драма «Дом ветру».
18.30 Прыгоды «Гэта твой дзень».
20.20 Меладрама «Унук касманаўта».
22.10 Драма «Клетка».

National Geographic

6.00 Непаражальныя канструкцыі.
6.50 Зрабі або памры.
7.10, 10.00, 13.05, 14.40, 20.10, 5.35 Навуковыя недарэчнасці.
7.35, 11.35, 17.05, 21.00, 0.55, 4.00 Сапраўдны суперкар.
8.20, 17.50, 21.45, 1.40, 4.50 Аўта-SOS.
9.10, 14.00, 19.30 Чалавек супраць YouTube.
10.45 Каралі шахт.
12.20 Міжнародны аэрапорт Дубай.
13.40 Гульні розуму.
15.30 Па слядах міфічных пачвараў.
16.20 У пошуках плямёнаў паляўнічых.
18.40 Суперзбудаванні Трэцяга рэйха.
22.35 Эвакуацыя Зямлі.
23.20, 2.30 Паранармальнае.
0.10, 3.15 Расследаванні авіякатастроф.

Discovery

8.00 Навука магіі.
9.00, 14.00, 21.30 Як гэта ўстроена?
9.30, 14.30, 21.00 Як гэта зроблена?
10.00, 17.00 Гаражнае золата.
11.00, 7.10 Рачныя монстры.
12.00 Бітва рэт-родаў.
13.00, 6.20 Не спрабуйце паўтарыць.
15.00, 5.30 Што ў вас у гаражы?
16.00, 2.55 Махінатары.
18.00 Прыродажны механік.
19.00 Хуткія і гучныя.
20.00 Поўны фарсаж.
22.00 Скарбы з каморкі.
23.00 Бітвы за кантэйнеры.
0.00 Паляўнічыя на склады.
1.00 Багажныя войны.
2.00, 4.40 Паляўнічыя на рэліквіі.
3.50 Маланкавыя катастрофы.
4.15 Сапраўдныя аферысты.

Гараскоп на

АВЕН. На гэтым тыдні лёс будзе да вас добразычлівым і стане дапамагаць літаральна ва ўсім, калі, вядома, вы самі не будзеце сабе перашкаджаць і спрабаваць усімі сіламі пазбегнуць спрыяльных падзей у вашым жыцці. У пачатку тыдня магчыма рамантычнае знаёмства, якое можа прынесці не толькі прыемныя імгненні, але і развіцца з часам у нешта большае. Калі ў вас ужо ёсць другая палавіна, то чакайце ад яе прыемнага сюрпрызу. Бліжэй да канца тыдня радасць зноў наведае ваш дом, дазваляючы значна ўмацаваць адносіны і заадно набыць нешта каштоўнае для паўсядзённага побыту. У выхадныя вас могуць наведаць сябры ці сваякі.

ЦЯЛЕЦ. У пачатку тыдня адносіны ў сям'і будуць развівацца добра, вас будуць радаваць дзеці, магчымыя візіты сваякоў, але сітуацыя зменіцца ў сярэдзіне тыдня. Верагодна, вам давядзецца адстойваць сваю пазіцыю, даказваць, што вы маеце рацыю, і на гэта сыдзе шмат сіл. У канчатковым выніку справядлівасць усё роўна пераможа і кожны атрымае тое, што заслужыў. Сцеражыцеся нядобразычліўцаў на працы і ўсякіх канфліктаў з начальствам, нават калі вы маеце рацыю. Цяпер не лепшы час для праявы актыўнай дзейнасці і адстойвання сваёй пазіцыі, лепш перачакаць гэты час.

БЛІЗНЯТЫ. Не адмаўляйцеся ад дапамогі, нават калі ўпэўненыя ў сваіх сілах. Пачатак тыдня спрыяльны для партнёрства ў працы і сумеснага дасягнення вынікаў — ад гэтага ўсім будзе толькі лепш, а пастаўленай мэты вы дасягнеце значна хутчэй. У сярэдзіне тыдня будзеце схільныя да фаталізму, маркуючы, што ўсё вырашае выпадак, і магчыма на нейкі момант апусціце рукі. На шчасце, у хуткім часе з вамі пачнуць адбывацца толькі спрыяльныя падзеі, і вы зноў паверыце ў свой поспех і ў тое, што ўсё залежыць менавіта ад вас. У канцы тыдня будзеце асабліва актыўныя.

РАК. Тыдзень будзе на рэдкасць удалым, асабліва калі вы прымусіце сябе трохі паваруšыцца. У пачатку тыдня сітуацыя стабільная і спакойная, што можа абудзіць у вас ляноту і нежаданне рухацца далей. У другой жа яго палове з'яўляецца дынаміка, дзякуючы якой у вас ёсць шанц ухапіцца за ўдалы момант і змяніць сваё жыццё ў лепшы бок. Добры час для зносін з сябрамі, калектыўных мерапрыемстваў. Менавіта там вам удасца знайсці для сябе спрыяльныя шляхі для далейшага руху.

ЛЕЎ. На гэтым тыдні ў вас будуць вельмі моцна абвостраныя інтуіцыя і адчувальнасць, а адсюль, як вынік, і павышаная эмацыянальнасць і ранімасць. Стрымлівацца сябе варта толькі ў выпадку крайняй неабходнасці, ва ўсіх жа астатніх дазвольце сабе быць сабой. У справах кіруйцеся інтуіцыяй, а логіку пакіньце на потым. Канец тыдня будзе спрыяльны для новых спраў, у гэты час ваша дзелавая актыўнасць будзе на максімуме, а ў сукупнасці з новымі ведамі, якія адкрыюцца перад вамі, пачатак новай дзейнасці асабліва перспектыўны.

ДЗЕВА. У сямейных справах усё развіваецца вельмі паспяхова. У пачатку тыдня вас чакае мноства прыемных момантаў з блізкімі людзьмі. У гэты час добра сабраць ўсім сваякам разам, нават калі для гэтага няма падставы. А весь на працы давядзецца папрацаваць больш, чым звычайна, вынікаць мноства даручэнняў і вельмі старанна, каб захаваць сваю пазіцыю. У сярэдзіне тыдня чакае нялёгкі выбар, шлях у невядомае, калі вам будзе цалкам не зразумела, да чаго прывядуць вашы дзеянні.

наступны тыдзень

ШАЛІ. У панядзелак рэкамендуецца не здзяйсняць сур'ёзных учынкаў і не прымаць важных рашэнняў. Сітуацыя выйдзе з-пад вашага кантролю, і падзеі, якія адбудуцца, могуць моцна вас знерваваць, але актыўныя дзеянні з вашага боку толькі ўсё пагоршаць. Неабходна адпусціць сітуацыю і не ўмешвацца, проста пачакаць, пакуль усё вырашыцца само сабой. Да канца тыдня ўсё прыйдзе ў норму, сваркі і канфлікты адыдуць, і ваш настрой палепшыцца. На выхадныя ўжо можна планаваць важныя мерапрыемствы, але лепш іх прысвяціць адпачынку.

СКАРПІЁН. Калі вы выразна ведаеце, чаго хочаце, то тады вам усе карты ў рукі. Тыдзень актыўны і дынамічны, ёсць маса шанцаў праявіць сябе, адкрыць новыя кірункі дзейнасці і ўвязацца ў сур'ёзнае мерапрыемства. Перш за ўсё, вам трэба ўяўляць канчатковую мэту, тое, чаго вы хочаце дасягнуць. Марнаваць час на планаванне саміх дзеянняў неабавязкова. Інтуіцыя і ўнутранае чуццё падкажуць вам, як дзейнічаць у той ці іншай сітуацыі, асабліва калі ўлічваць, што сітуацыі часта мяняюцца, то планы — наогул лішняе. Канчатковы вынік вашай дзейнасці не можа не парадаваць

СТРАЛЕЦ. У пачатку тыдня перад вамі паўстане дылема, якую будзе не вельмі проста вырашыць, ды яшчэ так, каб апынуцца ў выйгрышы. Падобная сітуацыя можа справакаваць канфлікт з блізкімі людзьмі. У сярэдзіне тыдня будзеце асабліва імпульсіўныя, пастараецеся вырашыць усе справы і ўсе праблемы адным махам, што, вядома, не так лёгка, але ўсё ж можа атрымацца. Спрыяльным для асабістага жыцця выпадае канец тыдня.

КАЗЯРОГ. У першай палове тыдня будзе аддавацца рэхам стомленасць і напружанасць мінулых дзён. Але ў хуткім часе вы зможаце разварушыцца, падставай для гэтага можа быць цікавая вестка або запрашэнне ад блізкіх людзей. У сярэдзіне тыдня вас могуць чакаць розныя кантакты і сустрэчы і нават новыя крыніцы натхнення. Бліжэй да канца тыдня зможаце дасягнуць спрыяльнага і спакойнага стану, што дазволіць у поўнай меры адпачыць. Гэты час варта прысвяціць сабе і сям'і.

ВАДАЛЕЙ. У пачатку тыдня ад вас спатрэбіцца прыняцце ўзважанага рашэння, няспешнага і якаснага асэнсавання сітуацыі і толькі пасля гэтага якіх-небудзь дзеянняў. Правільны выбар прынясе поспех як у справах фінансавых, так і ў асабістых. Ёсць верагоднасць завесці новае знаёмства. Асабліва ярка пачуцці могуць праявіцца напрыканцы тыдня, нават старыя адносіны могуць успыхнуць новым запалам. Тыдзень таксама спрыяе праяве клопату пра іншых людзей, таму ў вас можа з'явіцца жаданне наведаць пажылых сваякоў або завесці хатняга гадаванца.

РЫБЫ. Тыдзень сур'ёзных здзяйсненняў. З самага яго пачатку вы настроіцеся на працоўны лад, паставіце перад сабой выразную мэту і ўпэўнена пойдзеце да яе дасягнення. Вы будзеце схільныя дзейнічаць напрамую і здольныя вырашыць практычна любое пытанне, што, перш за ўсё, добра ў рабочай сферы, але можа спатрэбіцца і ў справах сямейных. Інтуіцыя асабліва моцна абвострыцца ў сярэдзіне тыдня, а следам за ёй і разуменне першапрычын усяго таго, што адбываецца. Гэта вам вельмі дапаможа ў вырашэнні спрэчных сітуацый, навучанні і ажыццяўленні пастаўленых перад сабой планаў.

Чацвер, 2 чэрвеня

Беларусь 1

6.00, 7.20, 8.15 Добрай раніцы, Беларусь!
7.00, 8.00, 9.00, 12.00, 15.00, 19.00, 0.25 Навіны.
7.05, 8.05 Навіны эканомікі.
7.10, 8.10, 19.40, 23.50 Зона Х.
8.50 Выпускныя экзамены па беларускай і рускай мовах, па матэматыцы за перыяд навучання і выхавання на ІІ ступені агульнай сярэдняй адукацыі (з сурдаперакладам).
9.10, 22.00 Серыял «След».
10.00, 13.00, 16.00 90 секунд.
10.55 Уступныя іспыты па рускай мове ў V клас гімназій, гімназій-інтэрнатаў, гімназій каледжаў мастацтваў.
11.05, 20.00 Серыял «Грачанка».
12.10, 16.30 Серыял «Сямейныя меладрамы-6».
13.20 Дзень у вялікім горадзе.
14.20 Дзіцячы доктар.
15.15, 18.40 Навіны рэгіёна.
15.25, 0.55 Серыял «Айцец Мацвей».
17.35 Беларуская часінка.
19.20, 0.10 Сфера інтарэсаў.
21.00 Панарама.
21.45 Спецыяльны рэпартаж.
0.45 Дзень спорту.

Беларусь 2

7.00 Тэлераніца.
9.00, 21.05 Тэлебарометр.
9.05, 21.10 «Бітва экстрасэнсаў. Трэцяя сусветная».
11.15, 17.50 Серыял «Вароніны».
12.20, 19.00 Серыял «Не нарадзіся прыгожай».
14.25 «Арол і рэшка. Шопінг». Трэвел-шоу.
15.30 «Пін_код». Інтэрактыўны маладзёжны праект.
16.15 Трылер «Закрытая школа».
17.20 «Вулічная магія». Рэаліці-шоу.
22.00 Спортлато 6 з 49, КЕНО.
23.40 Серыял «Быць чалавекам».

Беларусь 3

7.00 «Дабраранак».
7.35, 12.25, 18.25, 21.00 «Калейдаскоп».
7.55, 19.25 «Чырвонае і чорнае». Драма.
9.05 «Рака жыцця». Дак. фільм.
10.00 «Край». Драма.
12.00 «Святло далёкай зоркі». Памяці мастака Аляксея Кузьміча.
12.45 «Мост». Драма.
14.25 «Сіла веры».
14.50 «Рудабельская рэспубліка». Маст. фільм.
16.25 «Кіно і час». Рудабельская рэспубліка.
17.05 «Ілюзія палявання». Дэтэктыў.
18.00 «Навукаманія».
18.45, 21.15 «Брэжнеў, якога мы не ведалі». Дак. фільм. 2-я серыя «Вікторыя Брэжнева. Простыя рэцэпты жонкі генсека».
20.40 «Калыханка».
21.55 «Жыві і памятай». Драма.

Беларусь 5

8.00, 18.50, 21.20 PRO спорт. Навіны.
8.10 Тэніс. Ралан Гарос. 1/4 фіналу.
10.15 Гандбол. Кваліфікацыя да Еўра-2016. Жанчыны. Беларусь — Нарвегія.
11.45 Футбол. Беларусбанк — чэмпіянат Беларусі.
13.40 «На шляху да Еўра-2016». Відэачасопіс.
14.10 Козел пра футбол.
14.30 «Адзін крок на шляху да Алімпа». Мастацкая гімнастыка. Відэачасопіс.
15.00 «Жанчыны і спорт». Меліціна Станюта.
15.30 Слэм-данк.
16.00 Тэніс. Ралан Гарос. Жанчыны. 1/2 фіналу.
18.55 Баскетбол. Кубак Халіпскага. Жанчыны. Беларусь — Новая Зеландыя.
20.45 «На шляху да ЧС-2018». Відэачасопіс.
21.30 Змешаныя адзінаборствы. Адкрыты чэмпіянат Беларусі.

АНТ

6.00, 8.30, 9.00, 11.00, 13.00, 16.00, 18.00 (з субцітрамі), **20.30** Нашы навіны.
6.05 «Наша раніца».
9.05 «Жыць здарова!»
10.25 «Кантрольная закупка».
11.05, 13.05, 16.15, 18.15, 21.00 Навіны спорту.
11.10 «Модны прыгавор».
12.20 «Таблетка».
13.10 «Мужчынскае/Жаночае».
14.10 «Сам-насам з усімі».
15.10, 16.20 «Час пакажа».
17.00 «Давай пажэнімся!»
18.20 Серыял «Татавы дочкі».
18.50 «Няхай гавораць».
20.00 Час.
21.05 «Трэба разабрацца».
21.30 Серыял «Практыка».
23.15 «Гарады-героі». Сталінград.
0.05 «На ноч гледзячы».
0.55 Начныя навіны.

СТБ

6.00, 7.30, 10.30, 13.30, 16.30, 19.30, 22.30 «24 гадзіны».
6.10, 17.25 «Міншчына».
6.20, 7.45 «Раніца. Студыя добрага настрою».
7.40, 20.10, 22.55 «СТБ-спорт».
8.30, 23.40 «Тайны Чапман».
9.30, 18.35 «Самыя шакіруючыя гіпотэзы».
10.40 «Сямейныя драмы».
11.35 «Не хлусі мне!»
12.35, 17.35 «Званая вячэра».
13.50 «Сакрэтныя тэрыторыі».
15.35 «Вадзіць па-руску».
16.05 «Скардзіцца дазваляецца».
16.50 «Мінск і мінчане».
20.00 «Сталічныя падрабязнасці».
20.15 «Дзіўная справа».
22.00 «Глядзець усім!»
23.00 «Простыя пытанні» з Ягорам Хрусталёвым.
23.20 «Аўтапанарама».
0.30 «Пантэра». Серыял.
2.00 Дак. фільм «Атланты з планеты Сірыус».

МІР

6.00 «180 хвілін».
9.00 «Зроблена ў СССР».
9.30 Маст. фільм «Падкідыш».
10.50 Маст. фільм «Італьянец».
13.00, 16.00, 19.00 Навіны (бягучы радок).
13.15 «Цяжар абеду».
13.45, 19.20 Серыял «Я вярнуся».
15.30, 2.20 «Справы сямейныя».
16.20 Дак. цыкл «Зямля. Тэрыторыя загадак».
16.50 «Сакрэтныя матэрыялы».
17.20, 0.45 Серыял «Чорны снег 2».
21.05 Маст. фільм «Пяць гадоў і адзін дзень».
22.55 Серыял «Хто памнажае смутак».
23.55 Ток-шоу «Слова за слова».
2.45 «Іншы свет».
3.15 «Народы Расіі».
4.05 Маст. фільм «Мама выйшла замуж».
5.25 «Зроблена ў СССР».

РТР—Беларусь

7.00 «Раніца Расіі».
11.00, 14.00, 17.00, 20.00 Весткі.
11.35 «Пакой смеху».
12.00 «Заставы ў акіяне. Вяртанне». «Пагрозы сучаснага свету. Атамны краш-тэст». «Пагрозы сучаснага свету. Атамная альтэрнатыва».
13.50, 16.50, 19.50, 23.00 Навіны — Беларусь.
14.30 «Пра самае галоўнае». Ток-шоу.
15.30 «Прамы эфір».
17.30 Серыял «Мар'ін гай-2».
19.10, 20.50 Серыял «Водар шыпшыны».
21.55, 23.10 Серыял «На далёкай заставе».
23.45 «Паядынак».

НТБ—Беларусь

5.55 «Астрапрагноз».
6.00 «Новая раніца».
9.00 Серыял «Вяртанне Мухтара».
10.00, 13.00, 16.00, 19.00 Сёння.
10.20 Серыял «Масква. Тры вакзалы».
12.00 Суд прысяжных.
13.25, 22.10 Агляд. Надзвычайнае здарэнне.
14.00 Серыял «Ціхае паляванне».
15.00, 16.20 Серыял «Вуліцы разбітых ліхтароў».
18.00 «Гаворым і паказваем». Ток-шоу.
19.40 Серыял «Стэпавыя ваўкі».
22.35 «Вынікі дня».
23.05 Серыял «Марскія д'яблы. Смерч».

8 канал

7.00, 14.25, 20.00, 21.05, 23.55 «Надвор'е».
7.05, 16.00 «Мультпарад».
7.40, 20.05 Серыял «Вечнасць».
8.30 Серыял «Забі і вылечы».
9.35 Серыял «Пад купалам».
10.30 «Свой фермер. Другі сезон».
11.00 Драма «Апакаліпсіс».
13.15 Серыял «Бездань».
14.15, 17.00, 18.40, 21.00 «Хатняя крама».
14.30 Серыял «Нашчадкі».
16.30 «Мой любімы гадаванец».
17.10 Серыял «Паліцыя Гаваяў».
18.45 Серыял «Складанасці».
19.45 «Фэшн is my прафэшн».
20.50 «Вечарніца».
21.10 «Даведнік па краінах і кантынентах».
21.20 Камедыя «Вялікая прагулка».
23.10 Серыял «Торн».

ВТБ

6.00, 17.00 «Лаві момант».
6.30, 23.10, 4.30 Скетч-шоу «Даеш моладзь».
7.00 М/ф «Смяшарыкі».
7.30 М/ф «Пінгвіняня Параро».
8.00, 13.20 «Ералаш».
8.30, 18.00 Серыял «Вароніны 3».
9.30, 14.00, 19.00 Серыял «Беглыя сваякі».
10.30, 15.00, 20.00 Серыял «Пушкін».
11.30 Камедыя «Рымскія спатканні».
16.00, 5.00 «Турбаміксер».
17.30 Скетч-шоу «6 кадраў».
21.10 Камедыя «All inclusive, або Усё ўключана».
23.30, 3.30 Серыял «Выжыць пасля».
0.30, 3.00 «Дурні і дарогі».
1.00 Серыял «Бязмоўны сведка».

Культура

6.30 «Еўраньюс».
10.00, 15.00, 19.30, 23.40 Навіны культуры.
10.15 «Назіральнік».
11.15, 14.55, 17.25, 20.00, 23.35 Карамзін — 250.
11.20, 0.00 Серыял «Каломба».
12.35 «Сцяг і аркестр, наперад!..» Дак. фільм.
13.00 «Расія, любоў мая!» «Каракскія традыцыі».
13.30, 20.45 «Правілы жыцця».
13.55 «Забытыя царыцы Егіпта». Дак. фільм.
15.10 «А.С. Пушкін. Тысяча радкоў пра каханне».
15.35 Маст. фільм «Дуброўскі».
16.45, 1.15 «Больш, чым каханне». Міхаіл Ларыёнаў і Наталля Ганчарова.
17.30 Тамара Сіняўская. Майстар-клас.
18.30, 1.55 «Паліглот». Кітайскі з нуля за 16 гадзін!
19.15 «Добрай ночы, малыя!»
19.45 Галоўная роля.
20.05 Чорныя дзіркі. Белыя плямы.
21.15 «Культурная рэвалюцыя».
22.00 Ступені цывілізацыі. «Нім — французскі Рым». Дак. фільм.
22.50 «Рыбакоў, сын Рыбакова, унук Рыбакова». Дак. Фільм.
23.55 Мастсавет.
2.40 Сусветныя скарбы.

Настальгія

6.00 «Быў час» з Аляксандрам Паліткоўскім: «Першыя каапературывы». 2005 год.
7.00 Дак. фільм «Навіны дня. Хроніка нашых дзён».
7.15, 8.45, 9.40, 11.00, 12.55, 14.45, 15.40, 17.00, 18.45, 19.15, 20.45, 21.40, 23.00, 1.05, 2.45, 3.40, 5.00 Музычная настальгія.
7.30 Маст. фільм «Збягаючы жнівень».
9.00, 15.00, 21.00, 3.00 «Мінулы час».
10.00, 16.00, 22.00, 4.00 «Народжаныя ў СССР».
12.00 «Спяем, сябры!» з Таццянай Візбар. Уладзімір Турыянскі. 2007 год.
13.20 Маст. фільм «Уварванне».
17.15 «Я сама». Тэма: «У мяне п'е муж». 1995 год.
18.00 «Яловая субмарына». У гасцях у А. Ліпніцкага Ілья Кармільцаў. 2005 год.
18.55 Дак. фільм «Хто за сцяной?»
19.30 Маст. фільм «Дыялог з працягам».
0.00 Дак. фільм «Яўген Габрыловіч».
01.20 Маст. фільм «Пачатак».

EuroSport 1

4.00, 7.00, 11.30, 16.00, 21.30, 0.30 Тэніс. «Ралан Гарос».
6.00 Аўтаспорт. Серыя WTCC.
6.30 Футбол. Чэмпіянат MLS. Лепшыя моманты.
8.00 Веласпорт. Джыра-д'Італія. Лепшае.
9.00 Аўтаспорт. Серыя WTCC. Поўны доступ.
9.30 Аўтаспорт. «Лондан кліча».
10.30, 14.45, 20.30 Тэніс. «Ралан Гарос». Матч дня.
14.15, 15.45, 20.00, 1.30 Тэніс. Гейм, сэт і Матс.
23.30 Футбол.
0.00 Ралі ERC.
2.00 Футбол. Чэмпіянат MLS.

Камедыя

0.20 Камедыя «Нешта падобнае на шчасце».
2.00 Баявік «Бясстрашная гіена 2».
3.40 Меладрама «Па прыкметах сумяшчальнасці».
5.15 Драма «Сэрца воіна».
6.55 Камедыя «Люблю цябе на ўсіх мовах свету».
8.40 Камедыя «Дзіўныя сваякі».
10.20 Меладрама «Мой самы страшны кашмар».
12.05 Камедыя «Вялікі Стэн».
14.00, 14.50, 15.40 Скетчкам «Паміж намі».
14.15, 15.05 «Камедыянты (Шоу)».
16.10 Камедыя «Піжон».
17.50 Камедыя «Ох, ужо гэтыя бацькі»
19.30 Меладрама «Спачатку каханне, потым вяселле».
21.10 Камедыя «Справа ў табе».
22.50 Прыгоды «Цудоўная чацвёрка».

ТБ3

6.00 М/ф.
7.45 «Доктар І...»
8.15, 18.55, 0.50 «Падарунак лёсу». Серыял.
10.00, 3.25 «Судовыя страсці». Дак. серыял.
10.50, 4.10 «Па справах непаўналетніх». Дак. серыял.
11.50, 16.00 «Хатні рэстаран».
12.45 «Магія прыгажосці».
13.40 «Тайныя знакі».
14.35, 5.00 «Псіхасаматыка».
15.05 «Каменская». Серыял.
16.55, 21.50 «З нябёсаў на зямлю». Серыял.
17.55 «Сямейны дэтэктыў». Серыял.
20.55, 0.05 «М.У.Р». Серыял.
22.40, 5.30 «Зоркі і містыка».
23.15 «Сакрэтныя матэрыялы». Серыял.
2.35 «Нераскрытыя тайны».

ТБ1000

6.10, 18.10 Драма «Нешта не так з Кевінам».
8.10, 2.15 Меладрама «Крок наперад: Усё або нічога».
10.15 Камедыя «Прыгоды Падзінгтана».
12.10, 4.10 Баявік «Тэрмінатар: Няхай прыйдзе выратавальнік».
14.20 Драма «Бабёр».
16.10 Мюзікл «Мары здзяйсняюцца!»
20.10 Трылер «Палонніцы».
22.45 Фантастыка «Пасвячоны».
0.30 Драма «Вераніка вырашае памерці».

ТБ1000 Рускае кіно

6.20, 0.20 Фантастыка «Паляўнічы».
8.25, 2.30 Меладрама «Унук касманаўта».
10.10, 4.25 Трылер «Клетка».

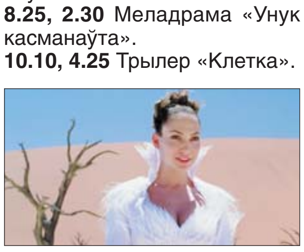

12.20 Прыгоды «Што ў Сенькі было».
14.10 Драма «Дурань».
16.20 Меладрама «Яшчэ адзін год».
18.25 Камедыя «Стары новы дом».
20.20 Камедыя «Алімпійская вёска».
22.10 Фантастыка «Ракавыя яйкі».

National Geographic

6.00 Непаражальныя канструкцыі.
6.50 Зрабі або памры.
7.10, 13.10, 5.35 Навуковыя недарэчнасці.
7.35, 10.45, 17.05, 21.00, 0.55, 4.00 Каралі шахт.
8.20, 17.50, 21.45, 1.40, 4.50 Дзікі тунец.
9.10, 11.35, 14.00, 19.30 Сапраўдны суперкар.
10.00, 14.45, 20.10 Аўта-SOS.
12.20 Міжнародны аэрапорт Дубай.
13.40 Гульні розуму.
15.30 Па слядах міфічных пачвараў.
16.20 У пошуках плямёнаў паляўнічых.
18.40 Суперзбудаванні Трэцяга рэйха.
22.35 Эвакуацыя Зямлі.
23.20, 2.30 Паранармальнае.
0.10, 3.15 Расследаванні авіякатастроф.

Discovery

8.00 Не спрабуйце паўтарыць.
9.00, 14.00, 21.30 Як гэта ўстроена?
9.30, 14.30, 21.00 Як гэта зроблена?
10.00, 17.00 Паляўнічыя на рэліквіі.
11.00, 7.10 Голыя і напалоханыя.
12.00 Што ў вас у гаражы?
13.00, 6.20 Глядзі ва ўсе вочы.
15.00, 5.30 Браты Дызель.
16.00, 2.55 Махінатары.
18.00 Паляўнічыя на склады.
19.00 Бітвы за кантэйнеры.
20.00 Скарбы з каморкі.
21.00 Як гэта зроблена?
21.30 Як гэта ўстроена?
22.00, 23.00 Залатая ліхаманка.
0.00 Смяротная гутарка.
1.00 Пешшу ўздоўж Ніла.
2.00, 4.40 Грошы ў засеках.
3.50 Маланкавыя катастрофы.
4.15 Сапраўдныя аферысты.

■ Сядзі і глядзі

Усё складзецца з Канстанцінам Даўлатавым

На тэлеканале АНТ з 4 чэрвеня стартуе першае псіхалагічнае рэаліці-шоу «Усё складзецца». У ім падчас кансультацый на прыёме ў псіхолага людзі будуць шукаць адказы на свае жыццёва важныя пытанні, вучыцца прыслухацца да сябе, сваіх эмоцый і пачуццяў.

У першым сезоне гледачам пакажуць чатыры выпускі перадачы, а потым, падчас летніх канікул, будуць шукаць новых герояў, пасля чаго назіраць за праектам мы зможам ужо ў верасні. Гераіняй першага выпуску шоу стала блогер Ася Паплаўская. Дзяўчына прыйшла да спецыяліста, каб знайсці адказ на пытанне: чаму ў яе не складваюцца адносіны з мужчынамі? Аднак пад фінал праграмы яна знойдзе адказы і на многія іншыя пытанні, у якіх не прызнавалася сама сабе. У рэаліці-шоу сярод удзельнікаў толькі рэальныя людзі і іх няпростыя гісторыі. Як правіла, яны блізкія кожнаму з нас: як пабудаваць адносіны з іншымі, пераадолець цяжкасці ў сям'і, на працы, пошук свайго прызнання, радасці і сэнсу ў жыцці. Назіраючы за сітуацыямі герояў, гледачы змогуць і самі многаму навучыцца, знайсці парады для сябе. Як зрабіла гэта мужчына, што меў наркатычную залежнасць, ці жанчына, якая страціла мужа на вачах пяцярых дзяцей...

На прэс-паказе кіраўнік праекта Валерыя Ледзяева адзначыла, што «галоўным і важным момантам стаў выбар псіхолага, бо мы вырашылі, што будзем сумяшчаць псіхалагічнае кансультаванне і шоу. Пачалі шукаць спецыяліста для супрацоўніцтва, але не па яркіх старонках у інтэрнэце, а абапіраючыся на водгукі яго вучняў і пацыентаў. Так выйшлі на Канстанціна Даўлатава, а ён, у сваю чаргу, адзначыў, што калі мы супадзём у мэтах, то можна будзе працаваць».

Сваю пазіцыю ў такой пастаноўцы пытання сам псіхолаг Даўлатаў тлумачыць проста: «Адна з задач, якія я агучваю ў тым ліку і на сваіх вэбінарах, як палепшыць жыццё чалавека з дапамогай псіхалогіі. Разам з тым мне хочацца падняць імідж гэтай навукі, бо яна па-сапраўднаму здольная дапамагаць. Цяпер мы часта імкнёмся са сваімі праблемамі разбірацца самастойна, але гэтым павінны займацца спецыялісты. І спадзяюся, я змагу данесці да гледачоў гэты пасыл».

Дапамагаць Канстанціну Даўлатаву будзе яго сувядучая, а таксама падрыхтар і сцэнарыст шоу «Усё складзецца» Мiраніка Март.

Не прапусціце: першы выпуск ужо ў суботу 4 чэрвеня ў эфіры тэлеканала АНТ у 22.35. А калі жадаеце стаць героем праграмы, то адпраўляйце свае заяўкі на электронны адрас: geroi.vs@gmail.com.

Алена ДРАПКО. *drapko@zviazda.by* ■

Пятніца, 3 чэрвеня

Беларусь 1

6.00, 7.20, 8.15 Добрай раніцы, Беларусь!
7.00, 8.00, 9.00, 12.00, 15.00, 19.00, 23.40 Навіны.
7.05, 8.05 Навіны эканомікі.
7.10, 8.10, 19.20 Зона Х.
8.40 Слова Мітрапаліта Тадэвуша Кандрусевіча на свята Прасвятое Сэрца Ісуса.
8.50 Выпускныя экзамены па беларускай і рускай мовах, па матэматыцы за перыяд навучання і выхавання на III ступені агульнай сярэдняй адукацыі (з сурдаперакладам).
9.10 Серыял «След».
10.00, 13.00, 16.00 90 секунд.
11.05, 20.00 Серыял «Грачанка».
12.10, 16.30 Серыял «Сямейныя мелaдрамы-6».
13.20 Дзень у вялікім горадзе.
14.20 Дзіцячы доктар.
15.15, 18.40 Навіны рэгіёна.
15.25, 0.15 Серыял «Айцец Мацвей».
17.35 Terra incognita. Беларусь невядомая.
18.10 Лёс гігантаў.
21.00 Панарама.
21.45 Нашы.
21.55 Камедыя «Суседзі па разводзе».
0.00 Дзень спорту.

Беларусь 2

7.00 Тэлераніца.
9.00, 21.05 Тэлебарометр.
9.05 «Бітва экстрасэнсаў. Трэцяя сусветная».
11.30 Серыял «Вароніны».
12.40 Серыял «Не нарадзіся прыгожай».
14.40 «Арол і рэшка. Шопінг». Трэвэл-шоу.
15.30 «Пін_код». Інтэрактыўны маладзёжны праект.
16.15 Трылер «Закрытая школа».
17.25 «Разбуральнікі міфаў».
18.30 Я хачу гэта ўбачыць.
19.05 Выбар гледачоў. Камедыя «Людзі ў чорным».
21.10 «Бітва экстрасэнсаў. XII».
22.00 Спортлато 5 з 36, КЕНО.
23.25 Рэпарцёр.
0.15 Серыял «Як я сустрэў вашу маму».

Беларусь 3

7.00 «Дабраранак».
7.35, 13.25, 18.25, 21.00 «Калейдаскоп».
7.55 «Жыццё адно...» Дак. фільм.
9.10 «Чырвонае і чорнае». Драма, заключная серыя.
10.25 «Сіла веры».
10.55 «Мост». Драма.
12.35 «Салдаты Італіі». Дак. фільм.
13.05 «Святло далёкай зоркі». Памяці заслужанага дзеяча мастацтваў Беларусі, мастацтвазнаўцы Алены Аладавай.
13.50 «Жывi i памятай». Драма.
15.30 «Славянскі базар-2012». «Песні лета».
17.05 «Ілюзія палявання». Дэтэктыў, заключная серыя.
17.55 «Камертон». Мастак Мікалай Кузьміч.
18.40, 21.15 «Брэжнеў, якога мы не ведалі». Дак. фільм. 3-я серыя «Дачка генсека. Выгнанне з раю».
19.20 «Жыццё адно...» Дак. фільм.
20.40 «Калыханка».
21.55 «Каралева». Драма.
23.40 Канцэрт ансамбля «Сябры».

Беларусь 5

7.45, 18.45, 21.45 PRO спорт. Навіны.
7.55 Баскетбол. НБА. Фінал. Першы матч.
9.50, 14.00 Тэніс. Ралан Гарос. Жанчыны. 1/2 фіналу.
11.50 Баскетбол. Кубак Халіпскага. Жанчыны. Беларусь — Новая Зеландыя.
13.30 «На шляху да Еўра-2016». Відэачасопіс.
18.55 Баскетбол. Кубак Халіпскага. Жанчыны. Беларусь — Японія.
20.45 Піт-стоп.
21.15 «Адзін крок на шляху да Алімпа». Бокс. Відэачасопіс.
21.55 Лёгкая атлетыка. Міжнародныя спаборніцтвы. Уэльва, Іспанія.

АНТ

6.00, 8.30, 9.00, 11.00, 13.00, 16.00, 18.00 (з субцітрамі), **20.30** Нашы навіны.
6.05 «Наша раніца».
9.05 «Жыць здорава!»
10.25 «Кантрольная закупка».
11.05, 13.05, 16.15, 18.15, 21.00 Навіны спорту.
11.10 «Модны прыгавор».
12.20 «Таблетка».
13.10 «Мужчынскае/Жаночае».
14.10 «Час пакажа».
16.30 Маст. фільм «Дзеці Дон Кіхота».
18.20 «Чакай мяне. Неверагодныя гісторыі пра жыццё».
18.55 «Поле цудаў».
20.00 Час.
21.05 «Шансон года».
22.50 «Што? Дзе? Калі?» у Беларусі».
23.55 Легенды Live. «Deep Purple».
0.40 Начныя навіны.

СТБ

6.00, 7.30, 10.30, 13.30, 16.30, 19.30, 22.30 «24 гадзіны».
6.10, 17.25 «Міншчына».
6.20, 7.45 «Раніца. Студыя добрага настрою».
7.40, 20.10, 22.55 «СТБ-спорт».
8.30 «Тайны Чапман».
9.30, 18.35 «Самыя шакіруючыя гіпотэзы».
10.40 «Сямейныя драмы».
11.35 «Не хлусі мне!»
12.35, 17.35 «Званая вячэра».
13.50 «Дзіўная справа».
15.40 «Вадзіць па-руску».
16.10 «Аўтапанарама».
16.50 «Простыя пытанні» з Ягорам Хрусталёвым.
17.10 «Ведай нашых!»
20.00 «Сталічныя падрабязнасці».
20.15 Маст. фільм «Хлопчыкі і дзяўчынкі».
21.55 «Глядзець усім!»
23.00 Камедыя «Вірус кахання».
0.30 Канцэрт «Ураган» Прэзідэнцкага аркестра Рэспублікі Беларусь.

МІР

6.00 «180 хвілін».
9.00 «Любімыя акцёры».
9.30 Маст. фільм «Пачатак».
11.10 Маст. фільм «Пяць гадоў і адзін дзень».
13.00, 16.00, 19.00 Навіны (бягучы радок).
13.15 «Трымайся, шоубіз!»
13.45 Серыял «Я вярнуся».
15.30, 2.25 «Справы сямейныя».
16.20 «Сакрэтныя матэрыялы».
17.20 Серыял «Дом узорнага ўтрымання».
19.20 Серыял «Кароткае дыханне».
22.45 Маст. фільм «Новыя прыгоды Ката ў ботах».
0.15 Маст. фільм «Кніга джунгляў».
2.50 «Іншы свет».
3.20 Маст. фільм «Маё каханне».
4.35 М/ф.

РТР—Беларусь

7.00 «Раніца Расіі».
11.00, 14.00, 17.00, 20.00 Весткі.
11.35 «Уся Расія».
12.05 «Афіцэры». «Тайны Першай сусветнай вайны: Вялікая вайна. Фронт рускі. Фронт французскі».
13.50, 16.50, 19.50, 23.00 Навіны — Беларусь.
14.30 «Пра самае галоўнае». Ток-шоу.
15.30 «Прамы эфір».
17.30 Серыял «Мар'іна гай-2».
19.10, 20.50 Серыял «Водар шыпшыны».
21.55, 23.10 «Гумарына».
23.45 «Імператрыца і два маэстры». Канцэрт Ірыны Алегравай.

НТБ—Беларусь

5.55 «Астрапрагноз».
6.00 «Новая раніца».
9.00 Серыял «Вяртанне Мухтара».
10.00, 13.00, 16.00, 19.00 Сёння.
10.20 Серыял «Масква. Тры вакзалы».
12.00 Суд прысяжных.
13.25 Агляд. Надзвычайнае здарэнне.
14.00 Серыял «Ціхае паляванне».
15.00, 16.20 Серыял «Вуліцы разбітых ліхтароў».
18.00 «Гаворым і паказваем». Ток-шоу.
19.40 «НЗ. Расследаванне».
20.10 Серыял «Стэпавыя ваўкі».
22.40 «Большасць». Ток-шоу.
23.45 Серыял «Дазнаўца».

8 канал

7.00, 14.25, 20.00, 21.05, 23.35 «Надвор'е».
7.05, 16.00 «Мультпарад».
7.40, 20.05 Серыял «Вечнасць».
8.25, 18.30 Серыял «Складанасці».
9.30 Серыял «Пад купалам».
10.30 «Свой фермер. Дзённік».
10.45 Трылер «Адраджэнне легенды».
13.15 Серыял «Бездань».
14.30 Серыял «Нашчадкі».
16.15, 18.15, 19.50, 21.00 «Хатняя крама».
16.20 «Адшукваецца адпачынак».
16.50 Серыял «Паліцыя Гаваяў».
20.50 «Вечарніца».
21.10 Фантастыка «Трансформеры».

ВТБ

6.00, 17.00, 3.30 «Лаві момант».
6.30, 23.05, 2.00, 4.30 Скетч-шоу «Даеш моладзь».
7.00 М/ф «Смяшарыкі».
7.30 М/ф «Пінгвіняня Парарo».
8.00, 13.30 Серыял «Ералаш».
8.30, 18.00 Серыял «Вароніны 3».
9.30, 14.00, 19.00 Серыял «Беглыя сваякі».
10.30, 15.00 Серыял «Пушкін».
11.30 Камедыя «All inclusive, або Усё ўключана».
16.00, 5.00 «Турбаміксер».
17.30, 4.00 Скетч-шоу «6 кадраў».
20.00, 23.30 «Уральскія пельмені».
21.10 Камедыя «Усё ўключана 2».
0.30 «Дзікія гульні».
1.30, 3.30 Скетчкам «Студэнты».
2.30 Скетч-шоу «Мільёны ў сетцы».

Культура

6.30 «Еўраньюс».
10.00, 15.00, 19.30, 23.30 Навіны культуры.
10.20 Шэдэўры старога кіно. «Бабы». Маст. фільм.
11.55, 14.55, 18.25, 20.10, 23.25 Карамзін — 250.
12.05 «Паскарэнне. Пулкаўская абсерваторыя». Дак. фільм.
12.30, 19.15, 2.40 Сусветныя скарбы.
12.45 «Падзенне ўверх. Мікалай Бурдэнка». Дак. фільм.
13.10 «Пісьмы з правінцыі». Судагда (Уладзімірская вобласць).
13.40 «Правілы жыцця».
14.10 «Нім — французскі Рым». Дак. фільм.
15.10 «А.С. Пушкін. Тысяча радкоў пра каханне».
15.35 Маст. фільм «Дуброўскі», заключная серыя.
16.40 Да юбілею Чачыліі Барталі. Канцэрт у Лондане.
17.35 «Чачылія Барталі. На рэпетыцыі». Дак. фільм.
18.30, 1.55 «Паліглот». Кітайскі з нуля за 16 гадзін!
19.45 Смеханастальгія. Спартак Мішулін.
20.15 «Шукальнікі». «Містычны Даргаўс».
21.00 «Слова для абароны». Маст. фільм.
22.30 «Лінія жыцця». Аляксандр Міндадзэ.
23.45 Мастсавет.
23.50 «Культ кіно». «Не чапай белую жанчыну». Маст. фільм.

Настальгія

6.00 «Спяем, сябры!» з Таццянай Візбар. Уладзімір Турыянскі. 2007 год.
6.55, 8.45, 9.40, 11.00, 12.45, 14.40, 15.40, 17.00, 18.45, 20.45, 21.40, 23.00, 1.15, 2.40, 3.40, 5.00 Музычная настальгія.
7.20 Маст. фільм «Уварванне».
9.00, 15.00, 21.00, 3.00 «Мінулы час».
10.00, 16.00, 4.00 «Народжаныя ў СССР».
11.15 «Я сама». Тэма: «У мяне п'е муж». 1995 год.
12.00 «Яловая субмарына». У гасцях у А. Ліпніцкага Ілья Кармільцаў. 2005 год.
12.55 Дак. фільм «Хто за сцяной?»
13.30 Маст. фільм «Дыялог з працягам».
18.00 «Да і пасля...» з Уладзімірам Малчанавым. Год 1957. 4-я частка.
19.00 Маст. фільм «Дажывём да панядзелка».
22.00 «Колба часу».
0.00 «Быў час» з Аляксандрам Паліткоўскім: «Першыя кааператывы». 2005 год.
1.00 Дак. фільм «Навіны дня. Хроніка нашых дзён».
1.30 Маст. фільм «Збягаючы жнівень».

EuroSport 1

4.00, 7.00, 12.45, 14.00, 21.30, 1.00 Тэніс. «Ралан Гарос».
6.00, 9.30, 0.00 Ралі ERC.
6.30 «Футбол».
10.00, 20.10, 12.45, 20.30 Тэніс. «Ралан Гарос». Матч дня.
11.00 Футбол. Чэмпіянат MLS.
12.15, 13.45, 20.00, 0.30, 2.30 Тэніс. Гейм, сэт і Матс.

Камедыя

0.25 Камедыя «М + Ж».
1.50 Драма «Сэрца воіна».
3.30 Камедыя «Дзіўныя сваякі».
5.10 Меладрама «Мой самы страшны кашмар».
6.55 Камедыя «Паміж анёлам і чортам».
8.50 Камедыя «Ракавая Лара».
10.50 Камедыя «Ох, ужо гэтыя дзеці».
12.30 Камедыя «Шайбу! Шайбу!»
14.00, 14.50, 15.40 Скетчкам «Паміж намі».
14.15, 15.05 «Камедыянты (Шоу)».
16.10 Камедыя «На кручку».
17.50 Камедыя «Ох, ужо гэты водпуск».
19.30 Камедыя «Леа і Беа».
22.40 Камедыя «Жудасны Генры».

ТБ3

6.00 М/ф.
7.45 «Доктар І...»
8.15, 18.55, 1.25 «Падарунак лёсу». Серыял.
10.00, 3.40 «Судовыя страсці». Дак. серыял.
10.55, 4.25 «Па справах непаўналетніх». Дак. серыял.
11.55, 16.00 «Хатні рэстаран».
12.50 «Магія прыгажосці».
13.40, 5.15 «Тайныя знакі».
14.35, 5.00 «Псіхасаматыка».
15.05 «Каменская». Серыял.
16.55 «З нябёсаў на зямлю». Серыял. Заключная серыя.
17.55 «Сямейны дэтэктыў». Серыял.
20.50 Камедыя «Голая праўда».

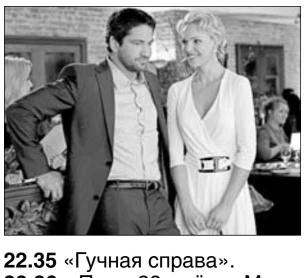

22.35 «Гучная справа».
23.30 «Праз 28 дзён». Маст. фільм.
2.55 «Нераскрытыя тайны».

ТБ1000

6.10, 16.25 Камедыя «Прыгоды Падзінгтана».
8.10, 4.35 Фантастыка «Пасвячоны».
10.00, 2.05 Трылер «Палонніцы».
12.35 Драма «Вераніка вырашае памерці».
14.25 Меладрама «Крок направа: Усё або нічога».
18.10 Баявік «Тэрмінатар: Няхай прыйдзе выратавальнік».
20.10 Камедыя «28 дзён».
22.05 Камедыя «Яна яго абажае».
23.55 Драма «Непакораны».

ТБ1000 Рускае кіно

6.20 Фантастыка «Паляўнічы».
8.20, 2.20 Камедыя «Алімпійская вёска».
10.10, 4.10 Фантастыка «Ракавыя яйкі».
12.20 Дэтэктыў «Гульня ўсур'ёз».
14.30 Меладрама «Унук касманаўта».
16.15 Камедыя «Стары новы дом».
18.10 Драма «Клетка».
20.20 Камедыя «Канікулы строгага рэжыму».
22.20 Драма «Мама».
0.20 Камедыя «Руская гульня».

National Geographic

6.00 Непаражальныя канструкцыі.
7.10, 13.10, 5.30 Навуковыя недарэчнасці.
7.35 Экстрэмальныя даследчыкі.
8.20 Інстынкт выжывання.
9.10, 10.45, 14.00, 19.30 Каралі шахт.
10.00, 14.45, 20.00 Дзікі тунец.
11.35 Сапраўдны суперкар.
12.20 Міжнародны аэрапорт Дубай.
13.40 Гульні розуму.
15.30 Сіла племені.
16.20 Экстрэмальныя даследчыкі.
17.50, 22.00, 1.40, 4.50 Інстынкт выжывання.
18.40 Суперзбудаванні Трэцяга рэйха.
21.00, 0.55, 4.00 Міграцыі.
22.35 Эвакуацыя Зямлі.
23.20, 2.30 Паранармальнае.
0.10, 3.15 Расследаванні авіякатастроф.

Discovery

8.00, 1.00 Глядзі ва ўсе вочы.
9.00, 14.00, 21.30 Як гэта ўстроена?
9.30, 14.30, 21.00 Як гэта зроблена?
10.00, 17.00 Грошы ў засеках.
11.00, 7.10 Мужчыны, жанчыны, прырода.
12.00 Браты Дызель.
13.00, 6.20 Разбуральнікі легенд.
15.00, 5.30 Акулы аўтатаргоў з Даласа.
16.00, 2.55 Махінатары.
18.00 Смяротная гутарка.
19.00 Залатая ліхаманка.
22.00 Апошнія жыхары Аляскі.
23.00 Аляска: апошні рубеж.
0.00 Хлопцы з Юкана.
2.00, 4.40 Паляўнічыя на склады.
3.50 Маланкавыя катастрофы.
4.15 Сапраўдныя аферысты.

Субота, 4 чэрвеня

Беларусь 1

6.20 Існасць.
6.45 Меладрама «Парогі».
8.20 Буйным планам.
8.50 Выпускныя экзамены па беларускай і рускай мовах, па матэматыцы за перыяд навучання ў навучальных установах агульнай сярэдняй адукацыі (з сурдаперакладам).
9.00, 12.00, 15.00 Навіны.
9.10 «50 рэцэптаў першага».
10.00 Серыял «Сваты-3». Заключная серыя.
10.55 Уступныя іспыты па матэматыцы ў V клас гімназій, гімназій-інтэрнатаў, гімназій каледжаў мастацтваў.
11.10 Дача.
11.45 Нашы.
12.10 «Здароўе». Ток-шоу.
13.05 «Гумар на вайне». Дак. фільм.
13.30 Меладрама «Прадаецца кошка».
15.15 Краіна.
16.25, 22.10 Меладрама «Шчаслівы білет».
21.00 Панарама.
21.40 Пункт гледжання.
1.50 Дзень спорту.

Беларусь 2

7.05, 21.05 Тэлебарометр.
7.15 Серыял «Класная школа».
7.45 Серыял «Шчаслівыя разам».
9.55 «Занадта шмат хвастоў».
10.35 Азбука смаку.
11.10 Серыял «Хто ў доме гаспадар?».
13.10 Вяселле без баяна.
13.45 «Бітва экстрасэнсаў. XII».
15.55 Капейка ў капейку.
16.35 «Чалавек-невідзімка». Рэаліці-шоу.
17.40 Камедыя «Знаёмства з Факерамі».
19.45 «Здзіві мяне». Талент-шоу.
20.55 Хачу ў тэлевізар!
21.10 Фантастыка «Каўбоі супраць прышэльцаў».
22.00 Спортлато 6 з 49, КЕНО.
23.25 «Lady Блог».
0.00 Серыял «Як я сустрэў вашу маму».

Беларусь 3

8.00, 12.20, 17.00, 21.00 «Калейдаскоп».
8.15, 17.15 «Затарможаны рэфлекс». Камедыя.
9.25 «Гітара па крузе». Дуэт Наталлі Гудковай і Ірыны Эбелінг.
10.20 «Глыбокая плынь». Драма.
11.50 «Я чуў, як зямля стагнала...» Дак. фільм.
12.35 «Размаўляем па-беларуску». Тэлевіктарына.
13.10 «Святло далёкай зоркі». Памяці рэжысёра Віктара Шавялевіча.
13.35 «Прыйдзі і віждзь». Драма.
14.50 «Час кіно».
15.00 «Джамбул». Драма.
16.35 «Камертон». Заслужаны дзеяч Казахстана, акцёр, прадзюсар Армэн Асенаў.
18.25 «Роднае слова». Паэт Янка Лучына.
18.55 «Пакуль мы жывыя». Кінааповесць.
20.40 «Калыханка».
21.15 «Эфект рэнія». Дак. фільм.
22.10 Адэль. Канцэрт у Альберт-Холе (Лондан).
23.35 «Бард-парад».

Беларусь 5

7.40, 23.10 PRO спорт. Навіны.
7.50 Лёгкая атлетыка. Міжнародныя спаборніцтвы. Уэльва, Іспанія.
9.50 Тэніс. Ралан Гарос. Жанчыны. 1/2 фіналу.
12.25 Баскетбол. Кубак Халіпскага. Жанчыны. Беларусь — Японія.
14.05 «На шляху да ЧС-2018». Відэачасопіс.
14.30 «Адзін крок на шляху да Алімпа». Бокс. Відэачасопіс.
15.00 «На шляху да Еўра-2016». Відэачасопіс.
15.30 Піт-стоп.
16.00 Тэніс. Ралан Гарос. Жанчыны. Фінал.
18.55 Футбол. Беларусбанк — чэмпіянат Беларусі. «Крумкачы» (Мінск) — «Нафтан». (Наваполацк).
20.55 Футбол. Ліга чэмпіёнаў УЕФА. Відэачасопіс.
21.25 Баскетбол. Кубак Халіпскага. Жанчыны. Беларусь — Турцыя.
23.20 Фактар сілы.

АНТ

7.00 «Суботняя раніца».
8.00, 9.00, 16.00, 20.30 Нашы навіны.
9.05 М/с «Смяшарыкі. Новыя прыгоды».
9.25 «Здароўе».
10.25 «Смак».
11.00 «Ідэальны рамонт».
12.00 «Разумніцы і разумнікі».
12.45 «Адкрыццё Кітая».
13.30 Камедыя «Шырлі-мырлі».
16.15, 21.00 Навіны спорту.
16.20 «Тэорыя змовы».
17.20 «Ералаш».
17.45 «Хто хоча стаць мільянерам?»
18.45 Святочны канцэрт «Нас не дагоняць!»
21.05 «Сёння ўвечары».
22.35 «Усё складзецца».
23.10 «МаксімМаксім».
0.15 «Мэрылін Манро. Апошні сеанс».

СТБ

6.00 «Студэнты». Серыял.
7.40 «Анфас».
7.55 Маст. фільм «Хлопчыкі і дзяўчынкі».
9.30 «Часткі свету».
10.05 «Ежа багоў».
11.00 «Мінск і мінчане».
11.35 «Салдаты 12». Серыял.
13.30, 16.30, 19.30 «24 гадзіны».
13.40, 0.35 Маст. фільм «Вясновыя клопаты».
15.20 «Вадзіць па-руску».
15.50 «Вялікі горад».
16.40 «Наша справа».
16.55 Канцэрт Міхаіла Задорнава.
17.35 «Участак лейтэнанта Качуры». Серыял.
20.00 «СТБ-спорт».
20.10 Драма «Халодная гара».
22.55 «Навошта табе алібі?» Серыял.

МІР

6.00 Маст. фільм «Трактарысты».
7.30 «Саюзнікі».
8.00, 3.15 М/ф.
8.30 «Медыцынская праўда».
9.00 «Вой, мамачкі!»
9.30 «Няма праблем».
10.00, 16.00 Навіны (бягучы радок).
10.15 «Зроблена ў СССР».
10.45 Маст. фільм «Вершнік без галавы».
12.35 «Цяжар абеду».
13.05 Маст. фільм «Кніга джунгляў».
15.20 М/ф «Маўглі».
16.15 Серыял «Адчайныя хатнія гаспадыні».
21.05 «Трымайся, шоубіз!»
21.35 Маст. фільм «Цётка Клава фон Гетэн».
23.25 Маст. фільм «Пачатак».
1.05 «Дыяспары».
1.35 Маст. фільм «Цырк».

РТР—Беларусь

7.00 «Пакой смеху».
7.30 Маст. фільм «Бабуля на часах».
11.00, 14.00 Весткі.
11.25 «Правілы руху».
12.15 Маст. фільм «Позняе каханне».
14.00 Весткі.
14.15, 20.55 Маст. фільм «Усе скарбы свету».
19.00 «Карціна свету».
19.55 Надвор'е на тыдзень.
20.00 Весткі ў суботу.
22.45 Маст. фільм «Гарадская рапсодыя».

НТБ—Беларусь

5.50 «Астрапрагноз».
5.55, 8.20 Серыял «Сужэнцы».
8.00, 10.00, 16.00 Сёння.
8.50 Кулінарны паядынак.
9.25 «Урачэбныя тайны плюс».
10.25 «Галоўная дарога».
11.05 «Ежа жывая і мёртвая».
12.00 «Кватэрнае пытанне».
13.10 «Высоцкая Life».
14.10 «Люстэрка для героя».
15.05, 16.20 Серыял «Іржа».
18.10 «Следства вялі...»
19.00 «Цэнтральнае тэлебачанне».
19.55 «Новыя рускія сенсацыі».
20.50 «Ты не паверыш!»
21.40 «Салтыкоў-Шчадрын шоу».
22.30 «Званок». Пранк-шоу.
23.00 Серыял «Дазнаўца».

8 канал

9.00, 15.50, 19.10, 21.00, 23.55 «Надвор'е».
9.05 М/ф.
9.15 Серыял «Складанасці».
10.40 «Даведнік па краінах і кантынентах».
10.50, 15.55, 19.05, 21.00 «Хатняя крама».
10.55 Камедыя «Знаёмства з бацькамі».
12.45 Камедыя «Знаёмства з Факерамі».
14.40 «Свой фермер. Дзённік».
14.50 «Мультпарад».
16.00 «Адшукваецца адпачынак».
16.30 Серыял «Лэдзі — дэтэктыў».
17.30 Камедыя «Аперацыя «Ы» і іншыя прыгоды Шурыка».
19.15 Камедыя «Знаёмства з Факерамі-2».
20.50 «Вечарніца».
21.05 «Фэшн is my прафэшн».
21.20 Фантастыка «Помста паўшых».

ВТБ

6.00, 9.30, 5.30 «Лаві момант».
6.30 «Паспець за 24 гадзіны».
7.30 М/ф «Ёка».
7.45 М/ф «Смяшарыкі».
8.00 М/ф «Машыны казкі».
8.30, 17.00 Серыял «Ералаш».
9.00, 4.30 Скетч-шоу «6 кадраў».
10.00, 1.00 «Турбаміксер».
12.00 «Хто каго на кухні».
12.30 «Здаецца! З рамонтам».
13.30, 22.40, 4.00 Скетч-шоу «Даеш моладзь».
15.00 Камедыя «Усё ўключана 2».
17.00 «Уральскія пельмені».
18.30 Серыял «Мамачкі».
20.30 Фэнтэзі «Паралельныя светы».

23.00 Скетчкам «Студэнты».
23.30 Камедыя «Без ансамбля».
3.30 «Дурні і дарогі».

Культура

6.30 «Еўраньюс».
10.00 Біблейскі сюжэт.
10.35 «Капітанская дачка». Маст. фільм.
12.10 «Алег Стрыжэнаў». Дак. фільм.
12.55 Пернікавы домік. «Залатое руно Каўказа».
13.20 «На гэтым тыдні... 100 гадоў таму. Нефрантавыя нататкі».
13.50 «Тайна белага ўцекача». Дак. фільм.
14.35 Венскі Штраўс-Фестываль аркестр.
15.25 «Слова для абароны». Маст. фільм.
17.00 Навіны культуры.
17.30 «Анджэла». Монаспектакль Сяргея Шакурава.
18.15 Г. Свірыдаў. «Завея». Музычныя ілюстрацыі да аповесці А.С. Пушкіна. Уладзімір Федасееў і Дзяржаўны акадэмічны Вялікі сімфанічны аркестр імя П.І. Чайкоўскага.
18.50 «Барыс Гадуноў». Маст. фільм.
21.15 «Рамантыка рамансa».
22.10 Кіно на ўсе часы. «Апакаліпсіс сёння». Маст. фільм.
1.35 «Гісторыя аднаго злачынства». М/ф для дарослых.
1.55 «Шукальнікі». «Містычны Даргаўс».
2.40 Сусветныя скарбы.

Настальгія

6.00 «Яловая субмарына». У гасцях у А. Ліпніцкага Ілья Кармільцаў. 2005 год.
6.45, 7.15, 8.45, 9.40, 11.00, 12.45, 14.40, 15.40, 17.00, 18.55, 19.30, 23.30, 0.55, 2.45, 3.40, 5.00 Музычная настальгія.
6.55 Дак. фільм «Хто за сцяной?»
7.30 Маст. фільм «Дыялог з працягам».
9.00, 15.00, 3.00 «Мінулы час».
10.00, 4.00 «Народжаныя ў СССР».
12.00 «Да і пасля...» з Уладзімірам Малчанавым. Год 1957. 4-я частка.
13.00 Маст. фільм «Дажывём да панядзелка».
16.00 «Колба часу».
18.00 «Народжаныя ў СССР». Найлепшае. 2010 год.
19.10 Маст. фільм «Дзе гэта бачана, дзе гэта чута».
20.00 Фільм-канцэрт «Адліга». Юрый Шаўчук і гурт «ДДТ». 1988 год.
21.00 «Быў час». 2009 год.
22.00 Маст. фільм «Жыве такі хлопец».
0.00 «Спяем, сябры!» з Таццянай Візбар. Уладзімір Турыянскі. 2007 год.
1.20 Маст. фільм «Уваралнне».
5.15 «Я сама». Тэма: «У мяне п'е муж». 1995 год.

EuroSport 1

3.00 «Футбол».
3.30, 6.00, 9.30, 0.00 Ралі ERC.
4.00, 6.30, 12.00, 15.45, 2.30 Тэніс. «Ралан Гарос».
10.00, 14.45 Тэніс. «Ралан Гарос». Матч дня.
11.00 Конны спорт. Кубак нацый.
14.15, 15.45, 20.00, 23.25 Тэніс. Гейм, сэт і Матс.
16.00, 20.30, 1.30 Тэніс. «Ралан Гарос». Жанчыны. Фінал.
18.00, 0.30 Тэніс. «Ралан Гарос». Мужчыны. Парны разрад. Фінал.
22.00 Конны спорт.

Камедыя

0.20 Прыгоды «Цудоўная чацвёрка».
1.55 Меладрама «Па прыкметах сумяшчальнасці».
3.30 Прыгоды «Астэрыкс і Абелікс у Брытаніі».
5.25, 15.40 Скетчкам «Паміж намі».
5.45 Камедыя «Справа ў табе».
7.25 Камедыя «Піжон».
9.10 Камедыя «Ох, ужо гэтыя дзеці».
10.50 Камедыя «Ох, ужо гэтыя бацькі».
12.25 Камедыя «Ох, ужо гэты водпуск».
14.00 Камедыя «Нешта падобнае на шчасце».
16.10 Камедыя «Паміж анёлам і чортам».
18.10 Камедыя «Вялікі Стэн».
20.05 Камедыя «Шайбу! Шайбу!»
21.40 Камедыя «Сёння ў меню».
23.25 Камедыя «Забойны футбол».

ТБ3

6.00 М/ф.
9.50 «Сардэчна запрашаем дадому!».
10.40 «Хронікі маскоўскага побыту».
11.30 «Доказ віны».
12.25, 1.55 «Цудоўнае стагоддзе». Серыял.
15.55 «Дарагая, я паменшыў дзяцей». Камедыя.
17.35 «10 самых».
18.10, 5.10 «Гучная справа».
19.15 «Рэальная казка». Фільм — дзецям.
21.20 «У майго дзіцяці шостае пачуццё».
22.20 «Паслязаўтра». Фільм-катастрофа.
0.25 «Сакрэтныя матэрыялы». Серыял.

ТБ1000

6.10, 18.20 Драма «Вераніка вырашае памерці».
8.00, 2.05 Камедыя «Яна яго абажае».
9.50 Камедыя «28 дзён».
11.40, 3.55 Драма «Непакораны».
14.00 Фантастыка «Пасвячоны».
15.45 Трылер «Палонніцы».
20.10 Драма «Куды прывождзіць мары».
22.10 Меладрама «Даруй за каханне».
0.10 Драма «Герцагіня».

ТБ1000 Рускае кіно

6.20 Фантастыка «Паляўнічы».
8.20, 2.20 Камедыя «Канікулы строгага рэжыму».
10.20, 4.30 Драма «Мама».
12.20 Трагікамедыя «Майстэрства жыць у Адэсе».
14.20 Камедыя «Алімпійская вёска».
16.10 Фантастыка «Ракавыя яйкі».
18.20 Камедыя «Спартак і Калашнікаў».
20.20 Камедыя «Бармен».
22.10 Меладрама «Благаславіце жанчыну».
0.20 Драма «Пахавайце мяне за плінтусам».

National Geographic

6.00 Сканеры старажытнага свету.
6.50 Зрабі або памры.
7.10, 13.10, 5.30 Навуковыя недарэчнасці.
7.35 Чалавек супраць YouTube.
8.20 Навука будучыні.
9.10 Золата Юкана.
10.00 Незвычайныя промыслы.
10.45 Каралі шахт.
11.35 Сапраўдны суперкар.
12.20 Міжнародны аэрапорт Дубай.
13.40 Гульні розуму.
14.00 Апакаліпсіс: узыходжанне Гітлера.
14.45 Суперзбудаванні Трэцяга рэйха.
15.30 Сіла племені.
16.20 Экстрэмальныя даследчыкі.
17.05 Пячора гіганцкіх крышталёў.
17.50 Даследчык 2.0.
18.40 Разбагацей або памры на капальні.
19.30 Секунды да катастрофы.
21.00, 0.10, 4.00 Прадвеснікі Апакаліпсісу.
21.45, 0.55, 4.50 Сакрэтныя матэрыялы стаража-снасці.
22.35, 1.40, 3.15 Расследаванні авіякатастроф.
23.20, 2.30 Паранармальнае.

Discovery

8.00 Смяротная гутарка.
9.00, 2.00 Выжыць разам.
10.00 Дзікая кухня.
11.00, 4.40 Паляўнічыя на склады.
12.00 Скарбы з каморкі.
13.00 Бітвы за кантэйнеры.
14.00 Хуткія і гучныя.
15.00, 2.55, 6.20 Поўны фарсаж.
16.00, 5.30 Прыродажаны механік.
17.00 Калекцыянеры аўто.
22.00 Голыя і напалоханыя.
23.00, 7.10 Футбол 360.
0.00 Смяротная гутарка.
1.00 Аляска: апошні рубеж.
3.50 Хлопцы з Юкана.

Zамор'е

РЭКОРДНЫЯ «АБДЫМАШКІ»

Жыхар індыйскага штата Андхра-Прадэш пабіў сусветны рэкорд, абняўшы 79 чалавек за адну хвіліну, паведамляецца на сайце Guinness World Records.

Для таго, каб Крышну Кумару ўдалося паставіць рэкорд, 88 вучняў мясцовай школы сталі ў чаргу і падбягалі да індыйца. За 60 секунд мужчыну ўдалося абняць 83 чалавекі, аднак прадстаўнікі Кнігі рэкордаў Гінеса залічылі толькі 79. Сваё рашэнне яны патлумачылі тым, што апошнія чатыры разы больш нагадвалі барцоўскія захопы. У сваёй заяве на ўдзел Кумар назваў трапляне ў Кнігу рэкордаў Гінеса «найвышэйшым дасягненнем для чалавека».

Папярэдні рэкорд быў зафіксаваны ў 2014 годзе ў Аўстраліі. Яго паставіла тэлевядучая Кэры Бікмар, якой за 60 секунд удалося абняць 77 чалавек у мясцовай дзіцячай бальніцы.

ПЕНСІЯНЕРЫ «ЗАПАЛІЛІ» Ў КЛУБЕ

80-гадовыя муж і жонка з Варшавы, якія прыехалі ў Лондан, пратанцавалі ў мясцовым начным клубе да пяці гадзін раніцы, піша The Evening Standard.

Пажылыя муж і жонка (іх імёны не называюцца) убачылі ў польскай газеце агляд забаўляльных устаноў Лондана і, прыехаўшы ў сталіцу Брытаніі ў госці да дачкі, вырашылі наведаць адзін з клубаў. Прыбыўшы ўвечары на ўстанову, пара засталася там да раніцы. Прамоўтар і дыджэй начнога клуба Джэйкаб Хансен спачатку падумаў, што пажылыя госці апынуліся на вечарыне выпадкова, заблудзіўшыся ў незнаёмым горадзе. Да таго ж, яны з цяжкасцю гаварылі на англійскай мове. «Але ахова на ўваходзе сказала, што яны прад'явілі квіткі», — сказаў Хансен. Дыджэй, якога кранула гісторыя пажылых турыстаў, замовіў ім бясплатнае таксі да дома, доступ да бара і праход у vip-зону. Паводле яго слоў, пенсіянеры ўсю ноч весяліліся, выпівалі і танцавалі разам з астатнімі гасцямі вечарыны.

ЗБІЛА МУЖА ЗА... ПАДАРУНКІ

А вось сямейнае жыццё ў амерыканскіх мужа і жонкі ў адрозненне ад польскіх пэўна дало расколіну. Паліцыя арыштавала жыхарку горада Холмс-Біч у штаце Фларыда, якую абвінавачваюць у нападзенні на ўласнага мужа.

Матывам збіцця мужчыны стаў няўдалы выбар падарунка — здавалася, прыемны сюрприз з кветак і салодкіх прысмакаў прывёў жанчыну ў лютасць. Пасля арышту 42-гадовую Віргінію Сцюарт змясцілі ў турму, але праз пару дзён вызвалілі пад заклад у 750 долараў. Паводле папярэдніх звестак, жанчына «намыліла шыю» мужу раніцай у нядзелю, калі ў ЗША адзначаўся Дзень маці. Муж Віргініі паспрабаваў павіншаваць яе са святам букетам і цукеркамі, але Сцюарт з абурэннем адпрэчыла яго падарункі, назваўшы іх дрэннымі. Вырашыўшы адпомсціць мужу за праяўленыя безгустоўшчыну і пошласць, Віргінія нанесла яму некалькі ўдараў кулакамі, а таксама вешалкай для адзення.

Іван КУПАРВАС

САМЫЯ, САМЫЯ... МУЛЬТФІЛЬМЫ

На парозе лета, а значыць, у большасці школьнікаў пачнуцца канікулы — ідэальны час для любімых гульняў, кніг і, канешне, мультфільмаў, ад якіх некаторых дзяцей літаральна за вушы не адцягнеш. А вы, шаноўныя бацькі, і не адцягвайце — лепш прадэманструйце, што і вы таксама ў тэме, і раскажыце пра мультфільмы што-небудзь гэткае. Напрыклад, пра тое, што...

На званне **першага** ў свеце мультфільма прэтэндуюць адразу некалькі работ. Сярод іх, напрыклад, «аптычны тэатр» французскага вынаходніка, інжынера-самавучкі і мастака Эміля Рэйно. Ён спалучыў так званы «чароўны ліхтар» (прылада, якая праецыравала на белы экран любую выяву ў павялічаным выглядзе) і заатроп (сканструяваную ў сярэдзіне XIX стагоддзя прыладу, якая дазваляла разглядаць шэраг асобных карцінак як бесперапынны плаўны рух). Ужо ў 1892 годзе, да пачатку афіцыйнага адліку гісторыі кінематографа, Рэйно дэманстраваў публіцы ў прыватным парыжскім музеі свае маляваныя гісторыі. Адна з іх, «Вакол кабіны», датаваная 1893 годам, захавалася да сёння. Для яе мастак уласнаручна маляваў на доўгіх папяровых стужках 636 кадраў — тытанічная на той час праца! Яшчэ адзін прэтэндэнт на пальму першынства ў мультыплікацыі — рухомыя малюнкі, якія адными з першых знялі на кінастужку амерыканцы Джэймс Сцюарт Блэктан і Томас Эдысан. Яны назвалі свой фільм «Камічныя фазы смешных тварыкаў» і прадставілі яго шаноўнай публіцы ў 1906 годзе.

Самы дарагі за ўсю гісторыю кіно мультфільм — «Рапунцэль: Заблытаная гісторыя», выпушчаны кампаніяй Уолта Дыснея ў пракат у 2010 годзе. Бюджэт гэтай анімацыйнай стужкі склаў, на хвілiначку, больш за 260 мільёнаў долараў (прыкладна столькі ж было выдаткавана на здымкі кінатрылогіі «Уладар пярсцёнкаў»)!

Не ўсе анімацыйныя гісторыі аднолькава карысныя. Так, антырэкорд па шкодзе, нанесенай здароўю гледачоў, паставіў японскі мультфільм, зроблены паводле камп'ютарнай гульні «Pocket Monsters» у 1997 годзе. Больш як 700 дзяцей спатрэбілася тэрміновая медыцынская дапамога з-за сутаргаў, справакаваных сцэнай выбуху і працяглым мігценнем святла ў вачніцах персанажа Пікачу. І гэта, безумоўна, самы шкодны ў свеце мультфільм — у прамым сэнсе слова.

Самы доўгі мультсерыял у свеце — сітуацыйная камедыя «Сімпсаны», якая складаецца прыкладна з 500 серый. Стваральнікі гэтага мультфільма не толькі жартавалі з палітыкаў і знакамітасцяў, рабілі пароды на сусветныя брэнды, але і закранулі многія далікатныя пытанні сучаснага грамадства, культуры і нават рэлігіі.

Самы маленькі мультфільм стварылі ў 2013 годзе супрацоўнікі навуковай лабараторыі IBM з Сан-Хасэ. Мульцік «Хлопчык і яго Атам» («A Boy and his Atom») складаецца з 242 кадраў, зробленых шляхам перастаноўкі асобных малекул закісу вугляроду на спецыяльнай раме памерам 45х25 нанаметраў.

Найлепшым мультфільмам усіх часоў і народаў абраны ў 2003 годзе «Вожык у тумане» Юрыя Нарштэйна — гэта выбар 140 мастакоў-мультыплікатараў і кінакрытыкаў з розных краін свету.

Вікторыя ЗАХАРАВА

Нядзеля, 5 чэрвеня

Беларусь 1

6.50 Меладрама «Парогі». Заключная серыя.
8.30 Народная раніца.
9.00, 12.00, 15.00 Навіны.
9.10 «Арсенал».
9.40 Серыял «Сваты-4».
10.50 «50 рэцэптаў першага».
11.45 Нашы.
12.10 Навіны. Цэнтральны рэгіён.
12.35 Камедыя «Суседзі па разводзе».
14.25 Каробка перадач.
15.15 Твой горад.
15.30 Вакол планеты.
16.15 Зона Х. Вынікі тыдня.
16.45 Камедыя «Я не я».
20.35 Навіны надвор'я.
21.00 Галоўны эфір.
22.10 Клуб рэдактараў.
22.45 Меладрама «Прадаецца кошка».

Беларусь 2

7.05, 21.10 Тэлебарометр.
7.10 Серыял «Класная школа».
7.40 Серыял «Хто ў доме гаспадар?».
9.40 «Арол і рэшка. Шопінг». Трэвел-шоу.
10.30 «Універ-шэф».
11.20 Ваша лато, Пяцёрачка.
11.55 Зразумецъ і абясшкодзіць.
12.35 Серыял «Шчаслівыя разам».
14.45 Камедыя «Знаёмства з Факерамі».
16.55 Камедыя «Людзі ў чорным».
18.45 Фантастыка «Каўбоі супраць прышэльцаў».
20.55 Хачу ў тэлевізар!
21.45 Кіпень.
22.05 Спортлато 5 з 36, КЕНО.
22.10 Дэтэктыў «Падмані мяне».
23.05 Серыял «Косці».

Беларусь 3

8.00, 12.05, 18.40, 21.00 «Калейдаскоп».
8.15, 22.10 «Алхімікі». Камедыя.
10.00 «Бард-парад».
10.40 «Наперад у мінулае».
11.10 Хіт-парад «Сто песень для Беларусі».
12.20 «Музеі Беларусі». Мірскі замак.
13.15 «Святыні Беларусі». Ракаўская Свята-Праабражэнская царква.
13.45 «Пакуль мы жывыя». Кінааповесць.
15.30 «Святло далёкай зоркі». Памяці мастацтвазнаўцы, прафесара, заслужанага дзеяча мастацтваў Рэспублікі Беларусь Эльвіры Герасімовіч.
16.00 Канцэрт ансамбля «Сябры».
16.55 «Каралева». Драма.
18.55 «Луной был полон сад». Драма.
20.40 «Калыханка».
21.15 «Я гляжу сквозь тебя...» Песні Юрыя Візбара.

Беларусь 5

7.15, 23.00 PRO спорт. Навіны.
7.25 Тэніс. Ралан Гарос. Жанчыны. Фінал.
9.45 Футбол. Беларусбанк — чэмпіянат Беларусі. «Крумкачы» (Мінск) — «Нафтан» (Наваполацк).
11.35 Баскетбол. Кубак Халіпскага. Жанчыны. Беларусь — Турцыя.
13.10 «На шляху да Еўра-2016». Відэачасопіс.
13.40 Баскетбол. НБА. Фінал. Другі матч.
15.35 «Жанчыны і спорт». Алена Леўчанка.
16.05 Тэніс. Ралан Гарос. Мужчыны. Фінал.
18.55 Футбол. Беларусбанк — чэмпіянат Беларусі. ФК «Мінск» — «Шахцёр» (Салігорск).
20.55 Конны спорт. Міжнародны турнір.
23.10 Баскетбол. НБА. Фінал. Другі матч.

АНТ

7.00 «Нядзельная раніца».
8.00, 9.00, 16.00 Нашы навіны.
9.05 «Нядзельная прапаведзь» (з субцітрамі).
9.20 М/с «Смяшарыкі. ПІН-код».
9.35 «Бесталковыя нататкі».
9.55 «Пакуль усе дома».
10.45 «Фазэнда».
11.20 «Угадай мелодыю».
11.55 «Барбара Брыльска. «Мужчыны не маюць шанцу».
12.55 «Госці па нядзелях».
13.50 «Ералаш».
14.05 «Раманавы».
16.15 Навіны спорту.
16.20 Меладрама «Паненка-сялянка».
18.20 «ДОстояние РЕспублики: Роберт Рождественский».
20.00 Контуры.
21.05 Гала-прадстаўленне майстроў мастацтва «Кветкі Радзімы» XI Рэспубліканскага фестывалю нацыянальных культур.
23.05 «Што? Дзе? Калі?» Летняя серыя гульняў.
0.10 Маст. фільм «Гром і маланка».

СТБ

6.00 «Студэнты». Серыял.
7.30 «Скардзіцца дазваляецца».
7.55 «Аўтапанарама».
8.20 Драма «Халодная гара».

11.00 «Вялікае снеданне».
11.40 «Салдаты 12». Серыял.
13.30, 16.30 «24 гадзіны».
13.40, 1.25 Маст. фільм «Ася».
15.30 «Вадзіць па-руску».
16.00 «Цэнтральны рэгіён».
16.50 «Аўтапанарама».
17.20 «Ваенная тайна».
19.30 «Тыдзень».
20.25 Драма «Усё пуцём».
22.15 «Навошта табе алібі?» Заключныя серыі.
0.00 «Соль». Музычнае шоу.

МІР

6.00 «Мільён пытанняў пра прыроду».
6.15 «Даведнік».
6.30 М/ф.
7.30 Маст. фільм «Новыя прыгоды Ката ў ботах».
9.00 «Культпрасвет».
9.30 «Чаму я?»
10.00, 16.00 Навіны (бягучы радок).
10.15 Серыял «Кароткае дыханне».
13.35 «Трымайся, шоўбіз!»
14.05 Маст. фільм «Прыкіньця маім мужам».
16.15, 22.00 Серыял «Страсці па Чапаю».
21.00 «Разам».
23.15 Серыял «Адчайныя хатнія гаспадыні».
3.50 Маст. фільм «Кніга джунгляў».

РТР—Беларусь

7.00 «Пакой смеху».
7.40 Маст. фільм «Гарадская рапсодыя».
11.00, 14.00 Весткі.
11.15 «Сам сабе рэжысёр».
12.05 «Смехапанарама Яўгена Петрасяна».
12.40 «Ранішняя пошта».
13.20 «Ха». Маленькія камедыі.
14.15 «Смяяцца дазваляецца».
15.00 Да Міжнароднага дня абароны дзяцей. Фестываль дзіцячай мастацкай гімнастыкі «Аліна».
16.40 Маст. фільм «Зводная сястра».
20.00 Весткі тыдня.
21.30 Ток-шоу «Што адбываецца».
22.30 Маст. фільм «Маё чужое дзіця».
0.05 «Нядзельны вечар з Уладзімірам Салаўёвым».

НТБ—Беларусь

5.50 «Астрапрагноз».
5.55, 8.20 Серыял «Сужэнцы».
8.00, 10.00, 16.00 Сёння.
8.50 «Іх норавы».
9.25 «Ядзім дома».
10.25 «Першая перадача».
11.05 «Цуд тэхнікі».
12.00 «Дачны адказ».
13.05 «НашСпажыўНагляд». Не дай сябе падмануць!
14.15 «Паедзем, паядзім!»
15.05, 16.20 Серыял «Іржа».
18.10 «Следства вялі...»
19.00 «Акцэнты тыдня».
19.45 «Пазнякоў».
20.00 Баявік «Траса».
23.15 Серыял «Дазнаўца».

8 канал

9.00, 16.10, 19.05, 23.40 «Надвор'е».
9.05, 16.15 «Мульпарад».
10.00 «Адшукваецца адпачынак».
10.30 «Мой любімы гадаванец».
11.00, 16.00, 18.55, 21.00 «Хатняя крама».
11.10 Серыял «Камісар Рэкс».
12.45 Драма «Без сям'і».
17.15 Серыял «Чыста англійскае забойства».
19.10 Камедыя «Бар «Брыдкі каёт».
20.50 «Вечарніца».
21.05 Фантастыка «Цёмны бок Месяца».

ВТБ

6.00, 4.00 Скетч-шоу «Даеш моладзь».
6.30 «Здаецца! З рамонтам».
7.30 М/ф «Ёка».
7.45 М/ф «Смяшарыкі».
8.00 М/ф «Машыны казкі».
8.30, 16.00 Серыял «Ералаш».
9.00 «Хто каго на кухні».
9.30, 3.30 «Лаві момант».
10.00, 0.50 «Турбаміксер».
12.00 «Паспець за 24 гадзіны». 4-я частка.
13.00 Серыял «Мамачкі».
15.00, 19.30 «Уральскія пельмені».
16.30, 23.30, 4.30 Скетч-шоу «6 кадраў».
17.20 Фэнтэзі «Паралельныя светы».
21.00 Баявік «Нястрымныя 2».
23.05 Скетчкам «Студэнты».
0.00 Еўрапейскі покерны турнір.
5.30 «Дурні і дарогі».

Культура

6.30 «Еўраньюс».
10.00 «Звычайны канцэрт з Эдуардам Эфіравым».
10.35 «Завея». Маст. фільм.
11.55 «Легенды сусветнага кіно». Данатас Банієніс.
12.25 «Расія, любоў мая!» «Чырвоны вэлюм нявесты».
12.55 «Хто там...»
13.25, 0.20 «Аўстралія. Тайны эвалюцыі». Дак. фільм.
14.20 «Што рабіць?»
15.10 Два раялі. Дзмітрый Аляксееў і Мікалай Дземідзенка. Канцэрт у Вялікай зале Маскоўскай кансерваторыі.
15.55 Геніі і ліхадзеі. Сяргей Утачкін.
16.20 «Пешшу...» Масква акадэмічная.
16.50 Да 75-годдзя Аляксея Барадзіна. «Лінія жыцця».
17.50 «Стрэл». Маст. фільм.
19.05, 1.55 «Шукальнікі». «Загадка Медная вершніка».
19.50 Дзмітрый Хварастоўскі і сябры — дзецям. Канцэрт у Вялікім тэатры.
21.15 Кіно пра кіно. «Асса. Хто любіць, той любім». Дак. фільм.
21.55 «Асса». Маст. фільм.
1.15 «Зніклы аркестр». «У свеце баек». М/ф для дарослых.
1.40, 2.40 Сусветныя скарбы.

Настальгія

6.00 «Да і пасля...» з Уладзімірам Малчанавым. Год 1957.
6.45, 8.45, 9.40, 11.00, 12.55, 13.30, 17.30, 18.45, 19.55, 20.45, 23.00, 0.45, 1.15, 2.45, 3.40, 5.00 Музычная настальгія.
7.00 Маст. фільм «Дажывём да панядзелка».
9.00, 3.00 «Мінулы час».
10.00 «Колба часу».
12.00 «Народжаныя ў СССР». Найлепшае. 2010 год.
13.10 Маст. фільм «Дзе гэта бачана, дзе гэта чута». 1973 год.
14.00 Фільм-канцэрт «Адліга». Юрый Шаўчук і гурт «ДДТ». 1988 год.
15.00 «Быў час». 2009 год.
16.00 Маст. фільм «Жыве такі хлопец».
18.00 «Акулы пяра». Гурт «Агата Кристи».
19.00 Дак. фільм «Выбары-96. Страсці па ўладзе».
20.10 «Рок-н-рол ТБ». 1992 год.
21.00 Маст. фільм «Маленькая Вера».

0.00 «Яловая субмарына». У гасцях у А. Ліпніцкага Ілья Кармільцаў. 2005 год.
0.55 Дак. фільм «Хто за сцяной?»
1.30 Маст. фільм «Дыялог з працягам».
4.00 «Народжаныя ў СССР».

EuroSport 1

4.00, 8.30, 11.30, 0.00 Тэніс. «Ралан Гарос». Жанчыны. Фінал.
6.00, 9.30 Ралі ERC.
6.30, 10.00, 15.00 Тэніс. «Ралан Гарос».
12.30, 15.45, 18.30, 22.30, 2.00 Тэніс. Гейм, сэт і Матс.
13.00 Тэніс. «Ралан Гарос». Жанчыны. Парны разрад. Фінал.
16.00, 20.30, 2.30 Тэніс. «Ралан Гарос». Мужчыны. Фінал.
19.00 Watts.
19.15, 23.00, 1.30 Веласпорт. Крытэрыум Дафінэ.

Камедыя

1.20 Меладрама «Мой самы страшны кашмар».
3.10, 15.40 Скетчкам «Паміж намі».
3.35 Камедыя «Халасцякі ў адрыве».
5.20 Камедыя «Махляры».
7.10 Камедыя «Паміж анёлам і чортам».
9.10 Камедыя «Жудасны Генры».
10.50 Камедыя «Леа і Беа».
14.00 Камедыя «Выпадковы муж».
16.10 Меладрама «Спачатку каханне, потым вяселле».
17.50 Камедыя «На кручку».
19.30 Камедыя «Справа ў табе».
21.10 Камедыя «Ракавая Лара».
23.15 Камедыя «Ох, ужо гэтыя дзеці».

ТБ3

6.00 М/ф.
9.35 «Паненка і кулінар».
10.10 «Далёка і яшчэ далей».
11.10, 0.35 «Сіндром Дракона». Серыял.
15.00 «Жонка. Гісторыя кахання».
16.25 «Камуналка». Маст. фільм.
20.00 «Без падману».
20.55 «Людзі ў чорным». Камедыя.
22.35, 5.30 «Асцярожна, махляры!».
23.05 «Сакрэтныя матэрыялы». Серыял.
4.10 «Тэорыя смерці». Дак. фільм.

ТБ1000

6.10, 16.00 Камедыя «28 дзён».
8.10, 4.10 Меладрама «Даруй за каханне».
10.10, 2.10 Драма «Куды прыводзяць мары».
12.10 Драма «Герцагіня».
14.10 Камедыя «Яна яго абажае».
17.50 Драма «Непакораны».

20.10 Прыгоды «Капітан Крук».
22.45 Трылер «Сотавы».
0.25 Трылер «Без кампрамісаў».

ТБ1000 Рускае кіно

6.20, 18.20 Камедыя «Руская гульня».
8.10, 2.00 Меладрама «Благаславіце жанчыну».
10.20, 4.20 Драма «Пахавайце мяне за плінтусам».
12.20 Дэтэктыў «Брыльянты для дыктатуры пралетарыяту».
14.10 Камедыя «Канікулы строгага рэжыму».
16.15 Драма «Мама».
20.20 Драма «Я не вярнуся».
22.20 Меладрама «Калі кахаеш — даруй».
0.20 Камедыя «Тры дзяўчыны».

National Geographic

6.00, 17.05 Сканеры старажытнага свету.
7.10, 13.10, 5.30 Навуковыя недарэчнасці.
7.35 Чалавек супраць YouTube.
8.20 Навука будучыні.
9.10 Золата Юкана.
10.00 Незвычайныя промыслы.
10.45 Каралі шахт.
11.35 Сапраўдны суперкар.
12.20 Міжнародны аэрапорт Дубай.
13.40 Гульні розуму.
14.00 Апакаліпсіс: узыходжанне Гітлера.
14.45 Суперзбудаванні Трэцяга рэйха.
15.30 Сіла племені.
16.20 Экстрэмальныя даследчыкі.
18.40 Замагільны свет Егіпта.
19.30 Страчаная грабніца Чынгісхана.
20.10 Морган Фрыман. Гісторыі пра Бога.
21.00, 0.10, 4.00 Страчаная рэліквія Хрыста.
21.45, 0.55, 4.50 Даследчык 2.0.
22.35, 1.40, 3.15 Расследаванні авіякатастроф.
23.20, 2.30 Паранармальнае.

Discovery

8.00, 14.00 Голыя і напалоханыя.
9.00 Апошнія жыхары Аляскі.
10.00, 17.00 Хлопцы з Юкана.
11.00, 4.40, 7.10 Аляска: апошні рубеж.
12.00, 20.00 Залатая ліхаманка.
15.00, 23.00 Паездка ўлегцы.
16.00, 0.00, 2.00, 5.30 Хуткія і гучныя.
22.00 Загадкі планеты Зямля.
1.00 Апошнія жыхары Аляскі.
2.55 Бітвы за кантэйнеры.
3.50 Пешшу ўздоўж Ніла.

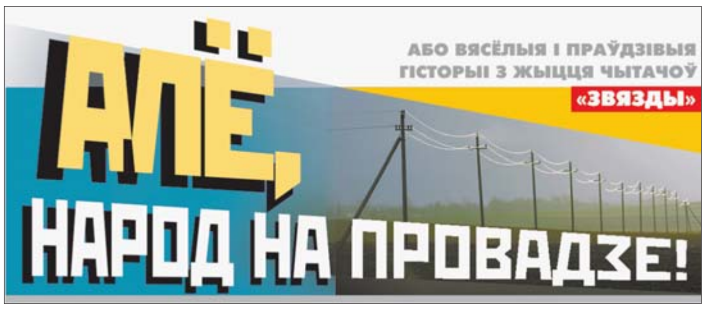

У СТРАХА ВОЧЫ ПА ЯБЛЫКУ

...У дзявятым класе сярэдняй школы нас залічылі ў вучэбна-вытворчы камбінат, дзе можна было атрымаць рабочую прафесію. Я, напрыклад, вучыўся на шафёра — на кіроўцу катэгорыі «С», і ў адной групе са мной былі хлопцы з суседняга мястэчка Першаі. Некага з іх я ведаў дрэнна, некага — лепш. Але ж праз нейкі час стаў заўважаць, што ўсе яны неяк дзіўна пазіраюць на мяне і не тое, каб дужа цураюцца, але неяк пабойваюцца ці што...

Мяне гэта, ну вядома ж, інтрыгавала, хоць выгляду не падаваў, бо ведаў, што час — ён такі, ён усе па сваіх месцах расставіць.

І сапраўды ідуць заняткі, ідуць нейкія размовы... Да мяне падыходзяць хлопцы, пытаюцца пра каратэ: дзе, маўляў, можна запісацца ў спартыўную секцыю, як часта праходзяць трэніроўкі, ці многа бывае траўмаў?

Я без задняй думкі кажу ім усё, што ведаю. І пры гэтым заўважаю, што некалькі маіх аднакласнікаў аж душацца ад смеху.

З чаго б гэта? Спыніў неяк аднаго з іх і хацеў распачаць допыт. Але той адразу ж прызнаўся, што гэта жарт такі: нашы хлопцы папярэдзілі першайскіх — маўляў, са мною лепш не звязвацца, бо я пад гарачую руку...

Карацей, яны прыдумалі цэлую байку пра тое, што я доўга ездзіў у Мінск, у адной са спартыўных секцый займаўся каратэ, што ў мяне падчас трэніровак не атрымліваўся нейкі прыём, таму трэнер абазваў мяне брыдкім словам. А я ў адказ вельмі раззлаваўся: не разлічыўшы сілы, нанёс удар... І сеў бы ў турму, але ж нейкім цудам, па вялікім блаце мяне ўдалося «адмазаць»...

Карацей, мае аднакласнікі пасмяяліся з першайскіх хлопцаў.

Тыя, дарэчы таксама... Калі даведаліся, што я ніякі не каратыст.

Ігар Солтан,
г. Івянец.

«СІТУАЦЫЯ ВЫЙШЛА З-ПАД КАНТРОЛЮ»

Неяк у пятніцу Мікола атрымаў зарплату. Па старой завядзёнцы скінуўся з мужыкамі «на піва». Разам зайшлі ў кафэ, узялі пляшачку беленькай, потым яшчэ адну. Так што дадому гаспадар ледзьве прывалокся...

Жонка, убачыўшы яго, вядома ж, папракнула, спытала, калі гэта скончыцца?!. Потым прыпомніла мужу ўсё, у чым ён правініўся, і які ўжо раз паабяцала, што, калі ён не спыніцца — будзе і далей заўляцца дадому п'яным — то развядзецца, не будзе з ім жыць...

А вось што далей было, сужэнцы не зразумелі — ні тады, ні потым. Ім — ці паверыце — голас быў. Гэта значыць, што ў пакоі ні села ні пала, загучала рашучае: «Сітуацыя выйшла з-пад кантролю. Трэба тэрмінова прымаць меры!»

І цішыня, як той казаў...

Сужэнцы азірнуліся па баках: тэлевізар ніхто не ўключаў, вокны ў хаце зачыненыя, радыё трэці дзень як сапсаванае... Тады хто гэта і адкуль? Ды з такімі словамі...

Мікола адразу ж працверазеў. Паліна не на жарт спужалася. Яны пераглянуліся і... зарагаталі... Удваіх, да ікаўкі.

...Пасля гэтага, як і варта было чакаць, сужэнцы памірыліся. Мікола прызнаўся, што па-ранейшаму кахае Палінку, што без яе, сваёй палавінкі, не ўяўляе жыцця. А ўрэшце — слова ёй даў, што прыслухаецца да голасу радыёцешчы, не будзе больш выпіваць з сябрамі.

А можа, і яны, паглядзеўшы на сябра, падумаюць пра жонак, пра дзяцей, пра ўласнае здароўе і — пакуль «сітуацыя пад кантролем» — ад дурнога адмовяцца таксама?

Галіна Нічыпаровіч,
в. Магільна, Уздзенскі раён.

БЫЛА Б СВІННЯ... А ПАРАСЯТКІ БУДУЦЬ

Не так часта, дзякаваць Богу, але ж бываюць дні, калі на вуліцу лепш не высоўвацца. Надвор'е — не дай Бог! Пра такое нашы продкі добра казалі: «Не пі, не еш і з хаты не вылазь».

Я ў той дзень дакладна сядзеў бы дома, бо спёка — проста страшэнная, але ж забегла наша суседка цётка Зося і з парога мне: так і так, маўляў, свіння ў нас гукуе... І не загнаць! Дапамагчы трэба.

Трэба, дык трэба: рушыў я на вуліцу. Бачу, дзядзька Пеця (цётчын муж) там адзін упіраецца: з дапамогай дубца ды грозных мацюкоў свінню з кустоў «выкалупвае». А тая, хітруха, добра прыдумала — на бок залягла і нават вухам не вядзе. Паспрабавалі падняць яе, на ногі паставіць — дзе там, не далі рады.

Добра, што гэта — вёска, добра, што людзі там спрэс свае, знаёмыя, міма чужой бяды не праходзяць. Жанчына адна запынілася, убачыла нашы патугі і кажа:

— А можа, вашу «нявесту» на тачцы завезці? У мяне ёсць — самаробная, ладная, якраз для вашай свінні.

Іншых ідэй у нас не было — згадзіліся на гэту. Жанчына падагнала той «агрэгат», мы нейкім цудам ускацілі на яго таўстуху-свінню і павезлі.

Відовішча — трэба сказаць — было яшчэ тое: я ва ўсякім разе весялейшых ніколі не назіраў... Хоць бы таму, што тачка па сваёй канструкцыі была досыць глыбокай, але ж, як для нашай «пасажыркі», дык караткаватай. А таму свіння ехала ў ёй... паўседзячы — пярэднімі нагамі за борцікі «трымалася». А мы ў той «пані» ў возчыках былі, шкада — без званочкаў. Іх на дзядзьку Пецю добра было б начапіць, бо ён — як жэрдка, высокі, худы — сагнуўшыся ў тры пагібелі, за дышаль тачку цягнуў, не-не ды і спатыкаўся бывала, падаў носам у пясок, бо, вядома ж, цяжка... Хоць мы з цёткай і ўпіраліся, — падпіхалі то тачку, то свінню...

Але ж і смеху стрымаць не маглі...

Вось так, пад рогат — свой і сустрэчных — мы дабраліся да патрэбнага нам падворка. І там — што вы думаеце — нашу пасажырку быццам падмянілі! Дзе дзеліся яе млявасць ды абыякавасць да жыцця: таўстуха, як той казаў, сканцэнтравалася, зламаўшы дышаль, выскачыла з «карэты» і галопам паімчала ў патрэбны двор. Добра, што гаспадыня загадзя расчыніла і вароты, і хлеў.

Праўда, наша «нявеста» рванула не ў іх, не да «жаніха», — у іншы канец падворка.

Тут, мусіць, варта сказаць, што гаспадар яго працаваў трактарыстам і, відаць, як многія, паўкола ад вялізнага К-700 прыстасаваў пад паілку для скаціны. Збоку яна была падобнай да глыбокіх арэляў ці, можа, крэсла-качалкі...

Якраз туды свіння і панеслася. А ўжо там з усяго разгону плюхнулася ў «басейн». Выціснутая вада, вядома ж, паляцела вонкі, нас ледзь не зваліла з ног... Пярэстая ж, адшукаўшы прахалоду, у позе ўсё той жа «пані» задаволена рохкала ды пагойдвалася ў паілцы.

Мы зноў зайшліся ад рогату: ну сапраўды, якая ж нявеста пойдзе да жаніха не прыняўшы ванну?!

Іншая рэч, колькі ў ёй пялёскацца. Ну пяць хвілін... Ну дзесяць... Але вылазіць з вады кульпальшчыца не згаджалася і праз пятнаццаць. Прыйшлося нам з дзядзькам на лік «тры» кульнуць тую «ванну» — разам з акуратысткай.

Свіння гэта зразумела правільна: ускочыла на ногі, стрэсла з сябе ваду і толькі тады пайшла да адчыненых дзвярэй, да «жаніха», з-за якога ў той дзень яна столькі адпакутавала...

Шчыра кажучы, хапіла і нам. А таму я зусім не здзівіўся, калі надвячоркам суседзі паклікалі мяне ў садок — каб пачаставаць, каб адзначыць за дапамогу і яшчэ раз пагаварыць пра паводзіны сваёй гадаванкі.

Пра свінню, дарэчы, любяць казаць, што яна заўсёды гразь сабе знойдзе. Але ж — наколькі ведаю — гэта няпраўда, бо свіння шукае не гразь, а менавіта ваду.

Іван Гаральчук,
г. Мінск.

БЕДНАЯ МЫШКА

...У нашай вёсцы яшчэ жыве традыцыя цяжкую працу рабіць талакой. Будавацца ўжо мала хто будуецца, а вось з бульбай, напрыклад, клопат застаўся. Вяскоўцы групуюцца, каб дапамагчы адзін аднаму дастаць са скляпоў насенне, потым — каб пасадзіць другі хлеб, а нарэшце — каб выбраць.

Дык вось неяк па вясне сышліся мы перабіраць бульбу да маёй суседкі.

Яна, як гаспадыня, першай палезла ў склеп... А мы — проста не паспелі, бо тая, амаль адразу ж, куляй ды яшчэ і з піскам — кінулася назад.

— Што зрабілася? — пытаемся мы.

— Там жаба.

— Ну і што?

— Я іх баюся.

Прыйшлося адной з кабет спусціцца ў склеп, злавіць тую жывёлінку і занесці ў куст бэзу. Уся ж астатняя талака стала смяяцца, стала прыгадваць, хто калі і чаго спалохаўся.

— Я неяк сабраўся на вечарынку: напрасаваў сабе порткі, прыбраўся ў новую кашулю, — расказваў адзін з мужчын, — а тут, як на ліха, маці... І з даручэннем: будзеш, маўляў, выходзіць з дому, сыпані там зерня курам... Мне, значыць, трэба ў чыстай адзежы ісці ў камору. А там нават святла не было. Уполцемках, навобмацак я зачэрпнуў у міску зерня і чую — мне штосьмяккае ў рукаво юрк... А потым куляй уверх — да шыі, назад — да паясніцы, па спіне... Я стаю, па целе рукамі ляпаю, кашулю рву, крычу... Выскокваю на двор...

Уся наша талака, вядома ж, здагадалася, што ў рукаво чалавеку заляцела мыш, але ж слухала ды пасміхалася...

А вось каму не да смеху было, дык гэта малой унучцы адной з суседак. Тая аж збялела да жаху — вось-вось, здавалася, страціць прытомнасць.

Трэба было нешта рабіць, неяк ратаваць гэтае дзіця.

Я пачала здалёку, спытала ў расказчыка:

— А табе колькі ж гадоў было?

Малая з цікавасцю паглядзела на мяне, потым на дзядзьку.

— Ну, недзе больш за 20... Я са службы ўжо вярнуўся... А прычым тут узрост? — не зразумеў ён.

Прыйшлося гнуць сваю лінію далей, казаць:

— Ну паглядзіце на яго: вялікі, 20-гадовы бэйбус, а спалохаўся... І каго — маленечкай шэранькай мышкі! Яна ж, калі без хвосціка, як твой палец... А ты давай кашулю рваць: табе страшна, а ёй? Што яна перажыла ты думаў?

— Ды неяк у галаву не прыходзіла, — усміхнуўся мужчына.

А ён галоўнае, што ўсміхалася дзіця, што яно смела пазірала на баязлівага дзядзьку і, здаецца, ніколечкі не баялася мышэй.

Ну сапраўды — яны ж мілыя істоткі. Ва ўсялякім разе з-за іх, вось такіх, кашулю рваць зусім не варта.

Ніна С,
Магілёўскі раён.

Рубрыку вядзе Валянціна ДОЎНАР.

■ Неасабісты суб'ектыў

ШОСТЫ ПОЦІСК

Пра супадзенні, якія не бываюць выпадковымі

НА мамінай радзіме, у Кукшавічах, што недалёка ад Станькава, мы бываем цяпер толькі раз на год — увесну на Радаўніцу. У самой вёсцы ўжо ні далёкай, ні блізкай радні не засталося, затое на мясцовых кладах іх — цэлая вуліца Клімовічаў. Я заўсёды па дарозе на тыя надзвычайн светлыя (сапраўды, бярозавы гай, пранізаны сонечнымі промнямі) могілкі думаю пра повязі, якія трымаюць нас за продкаў, адно за аднаго; пра супадзенні, якія не бываюць выпадковымі; пра памяць, якая перадаецца на падсвядомым узроўні наступным пакаленням. Пра людзей, якія сустракаюцца, знаёмяцца, ідуць па жыцці, ужо ведаючы адзін пра аднаго, але не здагадваючыся, што яшчэ да іх нараджэння было нешта, што калі не прадвызначыла іх сустрэчу, дык накрэсліла ў летапісе іх роду агульную старонку.

Машына імчала праз сонечнае майскае ранне, і ўбачанае на дарозе, прыгаданае, адчутае склалася ў выкшталцоны, але абсалютна лагічны ланцужок.

ВОСЬ вёска Скірмантава, амаль родная — тут жыве брат; сюды, у саўгасны дом культуры хадзілі за сем кіламетраў на дыскатэку. Вёску разам з жыхарамі ў 1943-м спалілі фашысты, у памяць пра гэта цяпер на плошчы стаіць мемарыял. Як гэта было, я чула ад жывога сведкі — Баляслава Феліцыянавіча Цехановіча. Ён, падлетак з суседніх Вертнікаў, у той спякотны дзень пасвіў паблізу кароў, і стаіўшыся ў хмызах, з жахам назіраў, як зганялі людзей у адрыну, як пасля падпалілі, як успыхвалі, бы свечкі, саламяныя стрэхі на хатах...

Расказаў мне гэта Баляслаў Феліцыянавіч далёка ад нашай з ім радзімы — у Моўчадзі, вёсцы на мяжы Баранавіцкага і Дзятлаўскага раёнаў, дзе ён жыў і працаваў. Мяне туды — у госці да дзеда з бабкай — запрасіла аднакурсніца Ірына (сама яна родам з Магілёўшчыны, з Крычава), з якой пасля сталі па жыцці найлепшымі сяброўкамі. З яе дзедам Болесем пра нашы родныя мясціны, пра трагедыю Скірмантава мы прагаварылі тады ўвесь вечар. І дзіўна і незвычайна было ўсведамляць, як пакручастыя сцяжыны лёсу вывелі нас адно да аднаго, можа, толькі дзеля таго, каб ён мог расказаць менавіта мне, якая магла не зразумець — дэталёва ўявіць — тое, што бачыў улетку 43-га...

Гадоў дзесяць спіць на каталіцкіх моўчадскіх могілках дзед Болесь, сама Ірына кожны год святкуе дзень Перамогі ў Берліне, а я назаўтра пасля свята еду праз Скірмантава, праз Вертнікі, праз Койданава да сваёй бабулі Надзеі. Яе разам з аднавяскоўцамі фашысты ганялі капаць магілу койданаўскім яўрэям. Бабуля, жонка чырвонага камандзіра, з дваімі малымі дзецьмі-пагодкамі цудам засталася жывой у пекле той вайны. Але гэты эпізод — калі над вялікай ямай, што яны выкапалі пад аўтаматамі, пасля два дні варушылася зямля і чуліся стогны — быў, здаецца, самы страшны ў яе ўспамінах. Яна нам, малым яшчэ, часта пра гэта расказвала. Дзеля чаго? Проста: каб помнілі.

А МОЖА, не так проста? Можа, дзеля таго, каб ужо праз дзвядцаць гадоў, як яе не стала, праз шэсцьдзясят гадоў пасля вайны, пазнаёміўшыся у Маскве з Сямёнам Рубіным, таксама журналістам, добрым, таленавітым хлопцам, я магла яму гэта расказаць? Бо, як высветлілася, менавіта там, у койданаўскай магіле ляжаць ягоныя дзед і бабуля... З Сямёнам з таго часу мы добрыя прыяцелі, летась ён прыязджаў у Мінск, мы разам ездзілі ў Койданава. І, памятаю, доўга пасля размаўлялі пра тое нешта, што накрэсліве ў летапісах зусім розных, не знаёмых да пэўнага часу людзей агульныя старонкі яшчэ да іх нараджэння...

Калісьці амерыканскія псіхолагі прыдумалі тэорыю шасці поціскаў рукі, згодна з якой любыя два чалавекі на планеце знаёмыя паміж сабой праз ланцужок агульных знаёмых, які ў сярэднім складаецца з пяці чалавек. Не ведаю, наколькі яна правільная, але, калі яна сапраўды працуе, бадай што для кожнага, хто мае дачыненне да Беларусі, адным з гэтых шасці поціскаў абавязкова будзе поціск мінулай вайны. І так будзе, я думаю, яшчэ не з адным пакаленнем. Ты можаш пра гэта нават не здагадвацца, а яна дыхне раптам холадам у самы твар і зазірне ў вочы пустымі вачніцамі.

ДЗЕЛЯ чаго? Вось тут, здаецца, сапраўды проста: каб помнілі.

Алена ЛЯЎКОВІЧ. *alena@zviazda.by*

■ Будзь у курсе!

Жадаеце заняцца прыдарожным сэрвісам?

У Беларусі зацверджана Генеральная схема развіцця прыдарожнага сэрвісу на рэспубліканскіх аўтадарогах.

З мэтай далейшага развіцця прыдарожнага сэрвісу на рэспубліканскіх аўтамабільных дарогах прынята пастанова Міністэрства транспарту і камунікацый «Аб устанаўленні генеральнай схемы развіцця прыдарожнага сэрвісу на рэспубліканскіх аўтамабільных дарогах да 2020 года». У ёй адлюстраваны існуючыя аб'екты прыдарожнага сэрвісу (АЗС, пляцоўкі адпачынку, газазаправачныя станцыі, пункты харчавання, гасцініцы, СТА, мыйкі) на дарогах рэспубліканскага значэння з нумарацыяй «М» і «Р». Прыводзіцца пералік аб'ектаў сэрвісу, якія будуюцца або праектуюцца. Таксама для патэнцыйных інвестараў пазначаны прапановы для размяшчэння аб'ектаў уздоўж аўтадарог. Цяпер у стадыі будаўніцтва знаходзіцца 90 розных відаў аб'ектаў сэрвісу, яшчэ 224 праектуецца. Для перспектыўнага пашырэння і будаўніцтва новых сэрвісных комплексаў прапануюцца 475 аб'ектаў.

Падрабязна са зместам дакумента можна азнаёміцца ў інтэрнэце на сайце www.etalonline.by, а таксама на сайце Міністэрства транспарту і камунікацый у раздзеле «Дарожная гаспадарка» (падраздзел «Прыдарожны сэрвіс»).

Сяргей РАСОЛЬКА. *rs@zviazda.by*

ПРАВИЛА РЕКЛАМНОЙ ИГРЫ «Путешествуйте с Visa»

1. Настоящая рекламная игра называется «Путешествуйте с Visa» (далее – «Игра»), проводится в соответствии с условиями настоящих правил (далее – «Правила») согласно требованиям законодательства Республики Беларусь без взимания с участников Игры платы.

2. Сведения об организаторе.

2.1. Организатором Игры является Общество с ограниченной ответственностью «Яскрава», УНП 191548102, зарегистрировано 16 ноября 2011 г. решением Минского городского исполнительного комитета в Едином государственном регистре юридических лиц и индивидуальных предпринимателей за № 191548102 (далее – Организатор).

2.2. Юридический адрес и местонахождение Организатора: 220073, Республика Беларусь, г. Минск, ул. Ольшевского, 22, пом. 20, ком. 46.

2.3. Заинтересованным лицом Игры является Корпорация Виза Интернэшнл Сервис Ассосиэйшн, 900 Метро Сентр Бульвар, Фостер Сити, Калифорния 94404, США (Visa International Service Association of 900 Metro Center Boulevard, Foster City, CA 94404, United States).

3. Территория проведения Игры – Республика Беларусь.

4. Период проведения Игры – с 01.06.2016 г. по 30.09.2016 г., включая период розыгрыша и вручения призов.

5. Состав комиссии по проведению Игры.

5.1. Председатель комиссии – Стельмах Александр Петрович, заместитель директора по правовым вопросам ООО «Медиа Крама».

5.2. Члены комиссии:

5.2.1. Индивидуальный предприниматель Черненков Павел Леонидович, управляющий ЗАО «Сэлмон-Графикс»;

5.2.2. Индивидуальный предприниматель Пелешок Ирина Владимировна;

5.2.3. Ерохин Вадим Витальевич, специалист отдела рекламных проектов ЗАО «Сэлмон-Графикс»;

5.2.4. Индивидуальный предприниматель Данилюк Екатерина Александровна - управляющий ООО «Яскрава».

6. Игра проводится в целях стимулирования безналичных расчетов (далее - безналичные операции) физическими лицами с использованием следующих банковских платежных карточек Visa Electron, Visa Classic, Visa Gold, Visa Platinum, Visa Infinite, Visa Business, Visa Business Gold, эмитированных следующими банками – резидентами Республики Беларусь (далее – «Банки-партнеры»):

- ЗАО «Альфа-Банк»
- ОАО «Белагропромбанк»
- ОАО «АСБ Беларусбанк»
- ОАО «БНБ-Банк»
- ОАО «Белгазпромбанк»
- ОАО «Белинвестбанк»
- ЗАО «БСБ Банк»
- ОАО «Банк БелВЭБ»
- ОАО «БПС-Сбербанк»
- ЗАО «БТА Банк»
- ОАО «Евроторгинвестбанк»
- ЗАО «Идея Банк»
- ЗАО «МТБанк»
- ОАО «Банк Москва-Минск»
- ОАО «Паритетбанк»
- ОАО «ПриорБанк»
- ЗАО «РРБ-Банк»
- ОАО «Технобанк»
- ЗАО «Трастбанк»
- ЗАО Банк ВТБ (Беларусь)
- ЗАО «Цептер Банк»

6.1. При использовании в Правилах термин «банковская платежная карточка» используется в значении, определенном статьей 273 Банковского кодекса Республики Беларусь: «Банковская платежная карточка – платежный инструмент, обеспечивающий доступ к банковскому счету, счетам по учету банковских вкладов (депозитов), кредитов физического или юридического лица для получения наличных денежных средств и осуществления расчетов в безналичной форме, а также обеспечивающий проведение иных операций в соответствии с законодательством Республики Беларусь.

7. Участники Игры.

7.1. Участниками Игры могут быть физические лица, держатели банковских платежных карточек, указанных в п. 6. Правил, достигшие 18 лет – граждане Республики Беларусь, а также иностранные граждане и лица без гражданства, имеющие вид на жительство в Республике Беларусь и постоянно проживающие на территории Республики Беларусь.

7.2. Участниками Игры не могут быть лица, состоящие в трудовых отношениях с Организатором, супруг (супруга) таких лиц, их близкие родственники, лица, находящиеся с такими лицами в отношениях свойства, а также члены комиссии по проведению Игры.

8. Условия участия в Игре. Для участия в Игре необходимо:

8.1. в период с 00 часов 00 минут 01.06.2016 г. по 23 часа 59 минут 31.08.2016 г. включительно:

8.1.1. совершить 5 (пять) и более из перечисленных ниже безналичных операций с использованием одной из банковских платежных карточек Visa, эмитированных Банками-партнерами Республики Беларусь, следующих видов: Visa Electron, Visa Classic, Visa Gold, Visa Platinum, Visa Infinite, Visa Business and Visa Business Gold:

8.1.1.1. по оплате на любую сумму следующих услуг:

- проездных документов (билетов) на междугородние, межрегиональные, международные пассажирские перевозки;

- по размещению и проживанию во время поездки (в том числе за пределами Республики Беларусь);

8.1.1.2. по он-лайн оплате за товары/работы/услуги на любую сумму, за исключением операций, указанных в п.8.7 Правил;

8.1.1.3. по оплате работ/услуг во время поездки (в том числе за пределами Республики Беларусь) на любую сумму, за исключением операций, указанных в п.8.7 Правил. Безналичная операция будет считаться совершенной в период поездки, если она совершена в населенном пункте, не являющемся местом проживания (постоянной регистрации) и пребывания (временной регистрации) Участника. Место совершения безналичной операции определяется по месту нахождения платежного терминала получателя платежа.

8.1.2. изучить Правила и поставить галочку об ознакомлении в регистрационной форме Игры;

8.1.3. заполнить регистрационную форму Игры на русском языке на интернет-сайте www.visa.com.by (далее – «Сайт») и зарегистрировать ее в период, согласно периоду регистрации данных для розыгрышей:

- для первого розыгрыша – в период с 00 часов 00 минут 01.06.2016 г. по 23 часа 59 минут 30.06.2016 г. включительно;

- для второго розыгрыша – в период с 00 часов 00 минут 01.07.2016 г. по 23 часа 59 минут 31.07.2016 г. включительно;

- для первого этапа третьего розыгрыша – в период с 00 часов 00 минут 01.08.2016 г. по 23 часа 59 минут 31.08.2016 г. включительно;

- для второго этапа третьего розыгрыша – в период с 00 часов 00 минут 01.06.2016 г. по 23 часа 59 минут 31.08.2016 г. включительно.

8.1.3.1. Для заполнения регистрационной формы участнику необходимо заполнить обязательные для заполнения поля регистрационной формы:

- фамилию, имя участника и отчество;

- номер телефона участника в формате – код оператора, номер абонента (пример – 291961716, где 29 – код оператора, а 1961716 – номер абонента, без пробелов и символов);

- адрес электронной почты (e-mail) участника (будет использован Организатором при уведомлении участника о выигрыше);

- данные о каждой из 5 (пяти) безналичных операций:

• дата операции (дата совершения безналичной операции – согласно соответствующему карт-чеку/ выписке банка);

• код авторизации на соответствующем карт-чеке или номер операции для транзакций, совершенных он-лайн;

• банк-эмитент карты (банк, выпустивший соответствующую банковскую платежную карточку);

- код проверки (для подтверждения регистрации).

8.1.4. соблюдать нормы законодательства и правил пользования банковскими платежными карточками.

8.2. В случае если одно физическое лицо произвело и зарегистрировало более 5 (пяти) безналичных операций (10, 15, 20 и т.п.), соответствующих условиям участия в Рекламной игре, данное физическое лицо фиксируется в качестве Участника игры количество раз, кратное соответствующему количеству регистраций по каждым 5 транзакциям.

8.3. Сохранять до выдачи призов оригинал карт-чека безналичной операции, а также для операций по п.8.1.1.1 – оригинал проездного документа (билета) и/ или карт-чека, подтверждающего услуги по размещению и проживанию.

8.4. Каждая уникальная регистрация на сайте 5 (пяти) транзакций, соответствующих требованиям настоящих Правил, участвует в розыгрыше призов в порядке, предусмотренном п.10 настоящих Правил.

8.5. Регистрация 5 (пяти) новых уникальных безналичных операций осуществляется через заполнение новой регистрационной формы на Сайте.

8.6. В случае, если уникальная безналичная операция будет зарегистрирована на Сайте более одного раза, она будет приниматься для участия в розыгрыше только один раз: по факту первой регистрации данных уникальной безналичной операции в регистрационной форме Сайта, и участвовать в розыгрыше на основании такой регистрации (повторная регистрация одного и того же карт-чека не принимается к участию в розыгрыше).

8.7. Не могут участвовать в Игре Участники, у которых:

8.7.1. не проведена регистрация транзакций на Сайте;

8.7.2. зарегистрировано менее 5 разных транзакций на Сайте и/ или имеется дублирование транзакций, в результате которого у Участника фактически остается менее 5 (пяти) зарегистрированных уникальных транзакций;

8.7.3. безналичные операции совершены до или после периода, указанного в п.8.1.;

8.7.4. зарегистрированы операции по снятию наличных денежных средств или пополнению карт-счета;

8.7.5. зарегистрированы операции, совершенные посредством банкоматов и инфокиосков;

8.7.6. зарегистрированы операции по переводу денежных средств с одной банковской платежной карточки на другую банковскую платежную карточку.

9. Состав и размер призового фонда.

Таблица 1.

№ п/п	Наименование призов, участвующих в розыгрыше	Кол-во (шт.)	Сумма за 1 ед. (бел. руб.)	Сумма всего
1	**Главный приз –** подарочный сертификат на право приобретения комплекса туруслуг (турпродукт) – программу поездки на двоих на Мальдивские острова, которая обязательно включает перелет, размещение в отеле (не менее 4 звезд); питание (минимум – полупансион HB), прочие туристические услуги: медицинское страхование, трансфер (аэропорт – отель – аэропорт) – сроком действия с 01.10.2016 г. по 31.03.2017 г. на сумму 115 000 000 белорусских рублей и денежная сумма в размере 17 035 977 белорусских рублей	1	132 035 977	132 035 977
2	**Специальные призы:**			
2.1.	Подарочный сертификат в кафе «Grand Cafe» на сумму 2 000 000 белорусских рублей сроком действия до 26.10.2016 г. и денежная сумма в размере 150 920 белорусских рублей (далее – «подарочный сертификат»)	21	2 150 920	45 169 320
2.2.	Чемодан пластиковый на четырех колесах Желтый Baudet 28* на сумму 1 638 000 белорусских рублей и денежная сумма в размере 96 828 белорусских рублей (далее – «чемодан»)	21	1 734 828	36 431 388
2.3.	Велосипед взрослый «Rocco Vierzig» на сумму 6 180 000 белорусских рублей и денежная сумма в размере 775 517 белорусских рублей (далее – «велосипед»)	21	6 955 517	146 065 857

9.1. Призовой фонд Игры составляет сумму в размере 359 702 542 (трехсот пятидесяти девяти миллионов семисот двух тысяч пятисот сорока двух) белорусских рублей и формируется за счет денежных средств и имущества Заинтересованного лица (п. 2.3.).

10. Порядок проведения розыгрыша призового фонда.

10.1. Место проведения розыгрышей призов – г. Минск, ул. Ольшевского, 22, пом. 20, ком. 46.

10.2. Всего за период проведения Игры Организатором проводится 3 (три) розыгрыша призового фонда:

10.2.1. Первый розыгрыш состоится 08.07.2016 г. в 16.00 по безналичным операциям, совершенным и зарегистрированным на Сайте в период с 00 часов 00 минут 01.06.2016 г. по 23 часа 59 минут 30.06.2016 г. включительно. В первом розыгрыше будут разыграны подарочные сертификаты в количестве 21 (двадцати одной) единицы. В ходе розыгрыша Победители будут определяться из числа всех участников, выполнивших Правила Игры, совершивших безналичные операции в период, указанный в настоящем пункте.

10.2.2. Второй розыгрыш состоится 08.08.2016 г. в 16.00 по безналичным операциям, совершенным и зарегистрированным на Сайте в период с 00 часов 00 минут 01.07.2016 г. по 23 часа 59 минут 31.07.2016 г. включительно. Во втором розыгрыше будут разыграны чемоданы в количестве 21 (двадцати одной) единицы. В ходе розыгрыша Победители будут определяться из числа всех участников, выполнивших Правила Игры, совершивших безналичные операции в период, указанный в настоящем пункте.

10.2.3. Третий розыгрыш состоится 08.09.2016 г. в 15.00 по безналичным операциям и будет проходить в 2 (два) этапа:

10.2.3.1. Розыгрыш велосипедов в общем количестве 21 (двадцати одной) единицы. В данном этапе розыгрыша принимают участие безналичные операции, совершенные и зарегистрированные на Сайте в период с 00 часов 00 минут 01.08.2016 г. по 23 часа 59 минут 31.08.2016 г. включительно. В ходе розыгрыша будет определено по одному Победителю для каждого Банка-партнера, соответственно из числа участников, имеющих банковские платежные карточки соответствующего Банка-партнера (п.6) и выполнивших Правила Игры.

10.2.3.2. Розыгрыш главного приза в количестве 1 (одной) единицы по безналичным операциям, совершенным и зарегистрированным на Сайте в период с 00 часов 00 минут 01.06.2016 г. по 23 часа 59 минут 31.08.2016 г. включительно. В розыгрыше главного приза в том числе принимают участие безналичные операции, которые по результатам предыдущих этапов розыгрышей являются выигравшими специальные призы. В ходе розыгрыша Победители будут определяться из числа всех участников, выполнивших Правила Игры, совершивших безналичные операции в период, указанный в настоящем пункте.

10.3. Для осуществления розыгрыша Организатор присваивает всем регистрациям базы данных безналичных операций, соответствующим Правилам, уникальные номера (далее – «номера») в хронологическом порядке согласно дате и времени регистрации безналичных операций на Сайте (далее – «массив»).

10.4. Для определения выигрышных номеров Организатор использует лототрон и набор шаров в количестве 10 (десяти) штук с цифрами от 0 (нуля) по 9 (девять).

10.5. Определение выигрышных номеров происходит путем их формирования слева направо из цифр в шарах, поочередно извлекаемых из лототрона.

10.6. Для определения цифры первого слева разряда выигрышного номера Организатор помещает в лототрон шары с цифрами от 0 (нуля) до цифры, соответствующей первой слева цифре последнего по порядку номера в массиве. Организатор извлекает из барабана один шар. Цифра из извлеченного шара вносится в протокол и записывается в первый слева разряд формируемого выигрышного номера.

10.7. Далее в лототрон загружаются все десять шаров, шары перемешиваются, и из лототрона извлекается шар, цифра в котором определяет цифру следующего разряда выигрышного номера. Производится проверка на наличие полученной комбинации цифр разрядов в соответствующих разрядах номеров массива. При наличии совпадения цифра вытянутого шара записывается в соответствующий разряд выигрышного номера - и шар возвращается в лототрон; в противном случае – извлеченный шар с цифрой не возвращается в лототрон, и Организатор извлекает следующий шар до получения нужного совпадения. Шары извлекаются до тех пор, пока полученная комбинация цифр разрядов не попадает в диапазон цифр соответствующих разрядов номеров в массиве.

10.8. Полученный выигрышный номер сверяется с базой данных безналичных операций и указывается фамилия, имя и отчество, номер телефон и адрес электронной почты (e-mail). После определения первого выигрышного номера все последующие участники выигрышных номеров сверяются с формирующейся базой выигрышных Участников по фамилии и имени, номеру телефона и/ или адресу электронной почты (e-mail). Если в ходе сверки какой-либо выигрышный номер принадлежит Участнику, который уже указан в базе выигрышных номеров, Организатор определяет другой выигрышный номер.

10.9. После определения победителей розыгрыша для обеспечения полной выдачи призов Организатор осуществляет определение и формирование базы резервных выигрышных номеров способом, установленным в п.10.5. – 10.8. Правил:

10.9.1. в ходе первого и второго розыгрышей - 5 (пять) резервных выигрышных номеров массива данных розыгрышей способом, определенным в п.10.5. – 10.8. В случае, если резервный номер, определенный Организатором в ходе соответственно первого или второго розыгрыша Игры, будет принадлежать Участнику, уже претендующему на специальный приз соответствующего розыгрыша, то такой номер не может быть определен в качестве резервного, дающего право на получение специального приза соответствующего розыгрыша;

10.9.2. в ходе третьего розыгрыша – 10 (десять) резервных выигрышных номеров массива второго этапа, из которых: 5 (пять) резервных выигрышных номеров – для специальных призов первого этапа третьего розыгрыша, а 5 (пять) резервных выигрышных номеров – для главного приза и специальных призов, невостребованных Победителями в ходе первого и второго розыгрышей (в т.ч. резервными) и/или не выданных Победителям в связи с невыполнением ими требований настоящих Правил. В случае если резервный номер, определенный Организатором в ходе третьего розыгрыша Игры, будет принадлежать Участнику, уже получившему в ходе первого и второго розыгрышей или претендующему на специальный приз по результатам третьего розыгрыша, то такой номер может быть определен в качестве резервного, дающего право на получение главного приза, но не может быть определен в качестве резервного, дающего право на получение специального приза.

10.10. Призы вручаются резервным победителям в случае, если основной победитель:

10.10.1. отказывается от получения приза, о чем письменно извещает Организатора;

10.10.2. указал недостоверную информацию при регистрации безналичной операции на Сайте;

10.10.3. нарушает (не выполняет) условия Правил (в том числе не предоставляет необходимые подтверждающие документы, указанные в Правилах, в порядке и в сроки, установленные Правилами);

10.10.4. не является для получения приза в сроки, установленные Правилами.

10.11. В случае если и основной, и резервный победитель, претендующие на получение соответственно главного и/ или специальных призов не обеспечивают соблюдение условий Правил, в результате чего теряют право получения Призов, такие Призы остаются в распоряжении Организатора.

11. Срок и способ информирования победителей розыгрыша, место, порядок и сроки вручения призов.

11.1. Организатор уведомляет о выигрыше по электронной почте, а также дополнительно по контактному номеру телефона, указанным участниками при регистрации безналичной операции в регистрационной форме на Сайте победителей:

11.1.1. первого розыгрыша – по 13.07.2016 г. включительно;

11.1.2. второго розыгрыша – по 11.08.2016 г. включительно;

11.1.3. третьего розыгрыша – по 14.09.2016 г. включительно.

11.2. При условии возникновения необходимости вручения призов резервным победителям Организатор уведомляет о выигрыше по электронной почте, а также дополнительно по номеру контактного телефона, указанным участниками при регистрации безналичной операции в регистрационной форме на Сайте резервных победителей:

11.2.1. первого розыгрыша – по 21.07.2016 г. включительно;

11.2.2. второго розыгрыша – по 19.08.2016 г. включительно;

11.2.3. третьего розыгрыша – по 22.09.2016 г. включительно.

11.3. Победители/ резервные победители могут получить выигранные ими призы по адресу местонахождения Организатора: г. Минск, ул. Ольшевского, 22, пом. 20, к. 46, – в рабочие дни, с 10.00 до 17.00, предоставив Организатору лично:

11.3.1. документ, удостоверяющий личность;

11.3.2. свои паспортные данные (данные вида на жительство): ФИО, серия и номер паспорта (вида на жительство), дата выдачи, орган, выдавший паспорт (вид на жительство), идентификационный номер, адрес регистрации;

11.3.3. оригинал карт-чека выигрышной безналичной операции или выписку банка, заверенную печатью банка, подтверждающую осуществление соответствующего платежа с использованием сети интернет;

11.3.4. банковскую платежную карточку, по которой была совершена соответствующая выигрышная безналичная операция;

11.3.4.1. в случае закрытия карт-счета на момент получения приза – прекративший действие оригинал договора на открытие карт-счета, к которому относилась банковская платежная карточка, по которой была совершена соответствующая выигрышная безналичная операция.

11.3.5. для первого этапа третьего розыгрыша – выписку банка, заверенную печатью банка, подтверждающую осуществление соответствующего платежа;

11.3.6. для операций, предусмотренных в п. 8.1.1.1 Правил, – оригинал проездного документа (билета) и/ или карт-чека или выписку из банка, подтверждающего услуги по размещению и проживанию.

11.4. В случае, если победитель не может получить приз лично, приз может получить его законный представитель (доверенное лицо), предоставив лично доверенность от победителя на получение приза, заверенную нотариально, и документы согласно п. 11.3.1. – 11.3.6. Правил.

11.5. Победители (законные представители победителей) обязаны явиться для получения призов в следующие сроки:

11.5.1. первого розыгрыша – в срок по 18.07.2016 г. включительно;

11.5.2. второго розыгрыша – в срок по 16.08.2016 г. включительно;

11.5.3. третьего розыгрыша – в срок по 19.09.2016 г. включительно.

11.6. При условии возникновения необходимости вручения призов резервным победителям резервные победители (законные представители резервных победителей) обязаны явиться для получения призов в следующие сроки:

11.6.1. первого розыгрыша – в срок по 27.07.2016 г. включительно;

11.6.2. второго розыгрыша – в срок по 25.08.2016 г. включительно

11.6.3. третьего розыгрыша – в срок по 28.09.2016 г. включительно;

11.7. Призы не подлежат замене. Выплата денежного эквивалента Призов не осуществляется. Ответственность Организатора по выдаче Призов ограничена количеством и видом призов, указанных в Правилах.

11.8. Организатор не несет ответственности за любые риски, связанные с повреждением призов и их эксплуатацией, возникшие после передачи призов Победителям.

11.9. При получении призов победители несут все права и обязанности по уплате подоходного налога в бюджет Республики Беларусь. Начисление, удержание и перечисление подоходного налога проводится в порядке, установленном Особенной частью Налогового кодекса Республики Беларусь и осуществляется Организатором. Удержание с победителей подоходного налога, исчисленного Организатором в соответствии с законодательством Республики Беларусь, производится Организатором (выступающим налоговым агентом) в момент выдачи приза из денежной части приза (денежная часть приза удерживается Организатором для уплаты подоходного налога в установленном размере).

12. Права и обязанности участников Игры.

12.1. Принимая участие в Игре, участники подтверждают свое ознакомление и согласие со всеми условиями Правил, а также принимают на себя обязательство выполнять все требования Правил и законодательства, вытекающие из участия в Игре и/или связанные с получением призов.

12.2. Участники соглашаются давать рекламные интервью об участии в Игре, в том числе по радио, телевидению, в интернете и иных средствах массовой информации, а также сниматься для изготовления графических рекламных материалов без уплаты за это какого-либо вознаграждения в рамках данной Игры.

12.3. Факт участия в Игре подразумевает, что ее участники соглашаются с тем, что в рамках данной Игры их имена, фамилии, отчества, фотографии, аудио- и видеоинтервью и иные материалы о них могут быть использованы Организатором в целях проведения данной Игры. Все права, в том числе исключительные имущественные права, на такие интервью и результаты съемки будут принадлежать Организатору.

12.4. Участники при заполнении регистрационной формы на Сайте обязаны вводить достоверную информацию. Организатор не несет ответственности за достоверность данных, внесенных участниками в регистрационную форму, а также за последствия внесения участником недостоверной информации в регистрационную форму.

12.5. Победители, претендующие на получение призов, обязуются заполнить и подписать все необходимые для их получения документы, предоставляемые Организатором, выполнить все условия, предусмотренные Правилами, а также формальности, необходимые для получения призов.

13. Наименование печатного издания средства массовой информации для публикации Правил и результатов розыгрыша, сроки публикации.

13.1. Правила Игры подлежат публикации в газете «Звязда» до начала Игры.

13.2. Результаты розыгрышей Игры подлежат публикации в газете «Звязда» не позднее 30.09.2016 г.

14. Общие положения.

14.1. Решения Организатора по всем вопросам, связанным с проведением Игры, а также результаты проведения Игры, будут считаться окончательными и будут распространяться на всех участников.

14.2. Во избежание сомнений, компания Visa International Service Association и любые ее аффилированные лица не являются Организатором, не принимают участия в розыгрыше, а также определении победителей, не несут ответственности за соблюдение Организатором Правил, законодательства Республики Беларусь, а также не отвечают по претензиям участников Игры.

14.3. Информацию об условиях участия и проведения Игры можно получить по телефону «горячей линии» +375 (29) 196-17-16 с 10.00 до 17.00 в рабочие дни, а также на интернет-сайте www.visa.com.by.

Свидетельство №2755 о государственной регистрации
рекламной игры, зарегистрированной 12 мая 2016 г.
Министерством торговли Республики Беларусь.

ИЗВЕЩЕНИЕ О ПРОВЕДЕНИИ АУКЦИОНА
на право заключения договоров аренды земельных участков
Государственное предприятие
«Минский областной центр инвестиций и приватизации»

27 июня 2016 года
проводит открытый аукцион на право заключения договора аренды земельного участка в Минском районе

Вид аукциона: открытый (на повышение начальной цены). **Предмет аукциона:** право заключения договора аренды земельного участка.
Аукцион проводится в порядке, установленном Постановлением Совета Министров Республики Беларусь от 26.03.2008 № 462.

		Лот 1
1	Адрес земельного участка	Минский район, Боровлянский с/с, д. Боровляны
2	Кадастровый номер	623680601101002543
3	Площадь земельного участка, га	1,4724
4	Срок аренды (лет)	30
5	Целевое назначение	Для строительства и обслуживания объекта торговли
6	Инженерная инфраструктура *	–
7	Условия, предусмотренные в решении местного органа власти об изъятии земельного участка для проведения аукциона и иные условия аукциона	–
8	Расходы по подготовке документации (рублей)	55 037 124
9	Начальная цена права заключения договора аренды (бел. руб.)	5 109 393 816 (510 939 руб. 38 коп.)
10	Задаток (бел. руб.)	1 021 878 000
11	Ограничения (обременения) прав на земельный участок	Зона санитарной охраны водного объекта, используемого для хозяйственно-питьевого водоснабжения, зона санитарной охраны в местах водозабора, контролируемая зона автомобильной дороги Н-9037, охранная зона линии электропередач напряжением до 1000 В

** В разделе «инженерная инфраструктура» указаны коммуникации, которые имеются в данном населенном пункте. Подключение к указанным коммуникациям возможно только в соответствии с техническими условиями на инженерно-техническое обеспечение соответствующего объекта, выдаваемыми эксплуатирующими и согласующими организациями.*

Аукцион состоится 27 июня 2016 года в 10.00 по адресу: г. Минск, ул. Чкалова, 5.

Прием документов, консультации по вопросам участия в аукционе и ознакомление с имеющейся документацией осуществляются по адресу: г. Минск, ул. Чкалова, 5, каб. 320, 324 по 21 июня 2016 г. включительно в рабочие дни с 08.30 до 17.00.

Контактные телефоны: + 375 (17) 205-46-61, +375 (17) 207-71-34.

Задаток перечисляется не позднее 21 июня 2016 г. на р/с № 3012108260016 в ЦБУ № 701 ОАО «БПС-Сбербанк», БИК 153001369, г. Минск, УНП 690324015, государственное предприятие «Минский областной центр инвестиций и приватизации».

Аукционы проводятся в соответствии с Положением о порядке организации и проведения аукционов на право заключения договоров аренды земельных участков, утвержденного Постановлением Совета Министров Республики Беларусь от 26.03.2008 № 462.

Победитель аукциона либо единственный участник несостоявшегося аукциона, выразивший согласие на приобретение земельного участка как единственный, подавший заявление на участие в аукционе, в течение 10 рабочих дней со дня утверждения протокола о результатах аукциона либо признания аукциона несостоявшимся до обращения за государственной регистрацией в отношении земельного участка обязан возместить организатору аукциона затраты на организацию и проведение аукциона, в т.ч. расходы, связанные с изготовлением и предоставлением участникам документации, необходимой для его проведения. **Информация о данных затратах, порядке их возмещения доводится до сведения участников аукциона до его начала при заключительной регистрации под роспись и оплачивается по предоставляемому организатором аукциона счету-фактуре.**

С порядком проведения аукциона и оформлением участия в торгах можно ознакомиться на сайте организатора торгов **www.rlt.by** либо по адресу: г. Минск, ул. Чкалова, 5, каб. 320, 324.

ИЗВЕЩЕНИЕ О ПРОВЕДЕНИИ АУКЦИОНА
по продаже права заключения договоров аренды недвижимого имущества
Организатор аукциона: государственное предприятие «Витебский областной центр маркетинга», г. Витебск, проезд Гоголя, 5, тел. (0212) 42-61-62

Продавец: строительное республиканское унитарное предприятие «Витебский домостроительный комбинат», г. Витебск, пр-т Московский, 55, тел. (0212) 27-76-75

Лот №1. Право на заключение договора аренды сроком на 3 года капитального строения с инв. №200/С-53454 общей площадью 341 кв.м по адресу: Витебская обл., г. Витебск, ул. Минская, д. 22/1 (физкультурно-оздоровительный комплекс). Размер коэффициента к базовой ставке арендной платы равен 0,6. **Целевое использование:** под размещение офисных помещений, склада, оказания услуг, производства. **Начальная цена:** 11 594 000 бел. руб. **Размер задатка:** 1 159 400 бел. руб.

Дата, время и место проведения аукциона: 28.06.2016 в 11.00 по адресу: г. Витебск, проезд Гоголя, 5 в ККУП «Витебский областной центр маркетинга». **Срок внесения задатка и подачи документов:** с 27.05.2016 с 8.30 по 27.06.2016 до 17.30.

Заявления на участие в аукционе со всеми необходимыми документами принимаются в рабочие дни с 8.30 до 17.30 по адресу: г. Витебск, проезд Гоголя, 5 в ККУП «Витебский областной центр маркетинга». Аукционы проводятся в порядке, установленном Положением о порядке проведения аукционов по продаже права заключения договоров аренды капитальных строений (зданий, сооружений), изолированных помещений, машино-мест, их частей, находящихся в государственной собственности, утвержденным Постановлением Совета Министров Республики Беларусь от 08.08 2009 №1049. Юридические, физические лица, индивидуальные предприниматели обязаны подать организатору аукциона в указанный в извещении срок заявление на участие в аукционе, подписать соглашение установленной формы, предоставить: копию платежного документа о перечислении задатка на расчетный счет организатора аукциона; юр. лицом – резидентом РБ: копию документа, подтверждающую гос. регистрацию юр. лица; юр. лицом – нерезидентом РБ: легализованные в установленном порядке копии учредительных документов и выписку из торгового реестра страны происхождения (выписка должна быть произведена не ранее чем за 6 месяцев до даты подачи заявления на участие в аукционе) или иное эквивалентное доказательство юридического статуса в соответствии с законодательством страны происхождения; индивидуальным предпринимателем: копию документа, подтверждающего гос. регистрацию индивидуального предпринимателя. При подаче заявления на участие в аукционе предъявляется документ, удостоверяющий личность; представителями – оригинал доверенности (документ, подтверждающий полномочия должностного лица). Победитель аукциона – лицо, предложившее самую высокую цену. Победитель аукциона (лицо, приравненное к Победителю аукциона) обязан оплатить предмет аукциона, затраты на организацию и проведение аукциона в течение 3 рабочих дней со дня проведения аукциона; заключить договор аренды недвижимого имущества не позднее 10 рабочих дней со дня проведения аукциона. В случаях если Победитель аукциона (лицо, приравненное к победителю аукциона) не подписал протокол аукциона; не уплатил сумму, по которой продан предмет аукциона; не возместил организатору аукциона сумму затрат на организацию и проведение аукциона; не подписал договор аренды, а также в случае если участники аукциона отказались объявить свою цену за предмет аукциона, в результате чего аукцион признан нерезультативным, указанными лицами уплачивается штраф в размере 100 базовых величин. **Сумма задатка перечисляется на р/с организатора аукциона: №3012078870010 ЦБУ №2 ЗАО «МТБанк», БИК 153001117, г. Витебск, ул. Ленина, 17, УНП 390477566. Контактный тел. (0212) 42-61-62, e-mail: vcm74@mail.ru, www.marketvit.by**

Открытое акционерное общество «СПЕЦМОНТАЖСТРОЙ»
в соответствии с абз. 2 ч. 2 ст. 56 Закона Республики Беларусь от 05.01.2015 № 231-З «О рынке ценных бумаг»
раскрывает информацию о совершении крупной сделки:
вид сделки – договор; контрагент – общество с ограниченной ответственностью «Ванатан»; предмет сделки – строительство объекта «Склады вспомогательного назначения для хранения металлоизделий по ул. Селицкого, 21, корп. 3»; сумма сделки – 2 575 500 000 белорусских рублей и является неизменной в течение всего срока действия договора.
Наблюдательный совет ОАО «СПЕЦМОНТАЖСТРОЙ»
УНП 100036332

Утерянный представительством Белгосстраха по Ленинскому району г. Минска бланк страхового полиса по обязательному страхованию гражданской ответственности владельцев транспортных средств на территории Республики Беларусь серии ВА № 7859816 **считать недействительным.**
УНП 100122726

ОБЪЯВЛЕНИЕ О ПОВТОРНЫХ ТОРГАХ

Наименование (описание) имущества и его стоимость	**Лот №1.** Объект недвижимости – изолированное помещение с инвентарным номером 240/D-35132, расположенное по адресу: Витебская область, г. Орша, ул. Мира, д. 39А, площадь – 1688,3 кв.м, назначение – помещение неустановленного назначения, наименование – помещение корпуса вспомогательных служб. Начальная стоимость лота – 1.356.300.000 белорусских рублей. (Обременений нет). **Лот №2.** Оборудование – станок координатно-расточной, 1981 года выпуска, модель 2431, инвентарный номер 1753. Начальная стоимость лота 89.730.000 белорусских рублей. (Обременений нет). **Лот №3.** Оборудование – станок координатно-расточной, 1977 года выпуска, модель 2431, инвентарный номер 757. Начальная стоимость лота 82.260.000 белорусских рублей. (Обременений нет). **Лот №4.** Оборудование – установка вакуумная ВУ-1А, 1987 года выпуска, инвентарный номер 014. Начальная стоимость лота 74.520.000 белорусских рублей. (Обременений нет). **Лот №5.** Оборудование – установка вакуумная ВУ-1А, 1987 года выпуска, инвентарный номер 073. Начальная стоимость лота 74.520.000 белорусских рублей. (Обременений нет)
Собственник (владелец) имущества	ОАО «Оршанский инструментальный завод», УНП 300207906, юридический адрес: Витебская область, г. Орша, ул. Мира, 39А
Местонахождение имущества	г. Орша, ул. Мира, 39А Контактные лица по вопросам осмотра имущества и получения дополнительной информации: Бегляк Александр Сергеевич: т.р. 8 0216 21 64 43, т.м. +37529 365 46 42; Степанова Татьяна Владимировна: 80216 21 68 81, т.м. +37529 219 22 47
Наличие обременений	Не имеется
Место (адрес), дата и время проведения торгов	Отдел принудительного исполнения управления принудительного исполнения главного управления юстиции Витебского облисполкома г. Витебск, ул. Богдана Хмельницкого, 10/1 27 июня 2016 года в 10.00
Справочная информация об организаторе торгов	Отдел принудительного исполнения управления принудительного исполнения главного управления юстиции Витебского облисполкома 210015, г. Витебск, ул. Богдана Хмельницкого, д. 10/1, каб. 2.5 Судебный исполнитель Богданова Ольга Евгеньевна, тел. (0212) 62 03 40, т.м. 375-33-687-91-63 Начальник отдела Бураков Игорь Вячеславович, тел. (0212) 61 40 15
Условия и порядок проведения торгов	1. Подать письменную заявку на участие в торгах и дать подписку об отсутствии препятствий для приобретения имущества, предусмотренных законодательством. 2. Внести задаток в размере 10 процентов от стоимости имущества на депозитный счет управления принудительного исполнения главного управления юстиции Витебского облисполкома № 3642903001066 филиала № 200 – Витебского областного управления ОАО «АСБ Беларусбанк», код 635, УНП 300002505 **не позднее 14.00 24 июня 2016 года.** Минимальная величина первого шага торгов – 5% стоимости лота. В соответствии с пунктом 1 Указа Президента Республики Беларусь от 05.05.2009 № 232 «О некоторых вопросах проведения аукционов (конкурсов)» возмещение затрат на организацию и проведение торгов осуществляется участником, выигравшим торги.

ИЗВЕЩЕНИЕ О ПРОВЕДЕНИИ АУКЦИОННЫХ ТОРГОВ ПО ПРОДАЖЕ ИМУЩЕСТВА

Номер лота	ЛОТ № 1.1	ЛОТ № 2.1	ЛОТ № 2.2	ЛОТ № 3.1	ЛОТ № 4.1	ЛОТ № 5.1	ЛОТ № 5.2
Наименование объекта	Капитальное строение (инв.№ 123/С-17913) – здание по ремонту автотранспорта, пл. 391,5 м², расположенное на земельном участке пл. 864 м²	Капитальное строение (инв. № 100/С-6681) – гараж на 2 бокса, пл. 106,6 м², расположенный на земельном участке пл. 0,2980 га; горка островная (код 12349); горка пристенная (код 12350) – 5 шт.; светильник ЛВО 4*16 (код 18475) – 2 шт.; стол 1-тумбовый (код 3181); стол упаковочный с тумбой (код 21578); электросчетчик СЕ 102S 145 (код 21299); ящик для инструментов (код 16731); железобетонное ограждение 244,1 м.п. (инв.№ 832); покрытие асфальтобетонное 120 м² (инв. №820)	Торговый павильон, общ. пл. 53,84 м² на асфальтобетонной площадке пл. 60,4 м² (инв. №1255); сигнализация пожарно-охранная (код 12171); замок висячий (код 21479); замок висячий (код 22065); электросчетчик СС301.5 (код 21901)	Капитальное строение (инв. №123/С-25219) – здание административное, пл. 375,7 м², расположенное на земельном участке, пл. 0,0921 га с инженерными сетями и оборудованием	Капитальное строение (инв.№ 112/С-1087) – магазин, общ. пл. 96,6 м², сарай, уборная, забор железобетонный 123 м.п. с металлическими воротами 6 м.п. (инв. № 2502), кабельные линии электропередачи 17 м.п. (инв. № 1979), сети водоснабжения 40 м.п., газопровод 21 м.п. и оборудования: котел отопительный КСГВ 12,5 (инв. № 2402), теплосчетчик сенсоник, счетчик расхода воды ЕТК-м ДУ 15, электросчетчик ЦЭ 6822 3ф, кондиционер LG S24 LHP (инв. №2259), роллетта защитная р.1430х1780, роллета защитная р. 1450х1780, охранно-пожарная сигнализация ALARM 4 (инв. №2396). Объект расположен на земельном участке с кадастровым номером 121650100001000297, пл. 0,0634 га	Вакуумная машина КО-503БО1 (инв. № 5135)	Автомобиль самосвал ГАЗ САЗ 35071 на шасси ГАЗ 3309 (инв. № 1806)
Местонахождение объектов	Брестская обл., г. Кобрин, ул. Никольская, 64Е	г. Брест, ул. Янки Купалы, 100	г. Брест, ул. Янки Купалы, 111	Брестская обл., г. Кобрин, ул. Замковая, 7	Брестская обл., г. Ганцевичи, ул. Октябрьская, д. 69		
Начальная цена продажи, руб. без НДС	**210 834 000**	**282 165 562**	**95 546 998**	**1 366 971 000**	**417 856 000**	**58 139 000**	**76 930 000**
Размер задатка, руб.	**8 984 000**	**15 497 400**	**8 984 000**	**18 866 400**	**15 497 400**	**2 695 200**	**2 695 200**
Продавец (Балансодержатель)	ОАО «Кобринский ССК»	ОАО «Брестобувьторг»		ОАО «Кобринский РКБО»	ОАО «Брестская областная база «Бакалея»	ОАО «Спецжелезобетон»	
Дата проведения торгов	**09.06.2016**	**27.06.2016**		**16.06.2016**	**17.06.2016**	**28.06.2016**	
Последний день приема заявлений	**08.06.2016 до 17.00**	**27.06.2016 до 10.00**		**15.06.2016 до 17.00**	**16.06.2016 до 17.00**	**27.06.2016 до 17.00**	
Условия продажи	Без условий						
Организатор торгов	РУП «Жилкоммунтехника» Филиал «Центр «Белтехинвентаризация» Брестское областное управление						
Срок заключения договора купли-продажи	Не позднее 10 рабочих дней с момента подписания протокола аукционных торгов						
Условия оплаты	Оплата производится в соответствии с заключенным договором купли-продажи						
Номер р/с для перечисления задатка	р/с 3012105618108 в региональной дирекции №700 ОАО «БПС-Сбербанк» по г. Минску, код 369, УПН 102353509						

Аукцион состоится по адресу: г. Брест, ул. Наганова, 10-325. Заявления на участие в аукционе принимаются по адресу: г. Брест, ул. Наганова, 10, каб. 329 с 9.00 до 17.00.
Сведения о документах, которые необходимо предоставить для участия в аукционных торгах, можно узнать у организатора аукционных торгов по телефонам 8 (0162) 20-92-13, 21-88-81, (029) 626-72-52

ИЗВЕЩЕНИЕ ОБ ОТКРЫТОМ АУКЦИОНЕ
по продаже права аренды земельного участка для строительства торгового объекта в районе перекрестка улиц Весенняя – Фестивальная в городе Гродно 29 июня 2016 года

№ лота	Наименование объекта	Местонахождение объекта	Площадь земельного участка (га)	Кадастровый номер	Начальная цена (с учетом деноминации), руб.	Сумма задатка (с учетом деноминации), руб.	Ориентировочная сумма расходов по подготовке земельно-кадастровой документации (с учетом деноминации), руб.	Условие продажи и целевое назначение земельного участка
1*.	Право аренды земельного участка сроком на 50 лет	Перекресток улиц Весенняя – Фестивальная	0,1370	440100000002008638	971 663 323 (97 166,33)	97 000 000 (9 700)	62 652 047 (6 265,2)	Строительство 1–2-этажного здания с мансардным этажом включает продовольственный магазин торговой площадью 50–100 кв.м, пункт проката спортивного инвентаря 40–60 кв.м

** – Ограничения в охранных зонах линий электропередач, в охранных зонах линий связи и радиофикации, в охранных зонах сетей и сооружений канализации.*

Победитель аукциона обязан:

- в установленном порядке получить разрешение на проведение проектно-изыскательских работ и разработать строительный проект на строительство объекта в срок, не превышающий 1 года;

- приступить к занятию земельного участка в соответствии с целями и условиями его предоставления не позднее 6 месяцев со дня утверждения проектной документации юридическому лицу, индивидуальному предпринимателю, 1 года - гражданину;

- осуществить строительство объекта в сроки, определенные проектно-сметной документацией;

- возместить затраты в соответствии с решением Гродненского горисполкома от 08.02.2016 № 49 «О некоторых вопросах возмещения затрат на строительство, в том числе проектирование, объектов распределительной инженерной и транспортной инфраструктуры».

В случае нарушения сроков проектирования и строительства в договоре аренды будут предусмотрены штрафные санкции.

Организатор аукциона: ГП «Гродненский центр недвижимости».

При оформлении заявления лицо, желающее принять участие в аукционе, представляет:

1. Копии платежных поручений о внесении **задатка** за подачу заявления на расчетный счет 3012000041810 в филиале № 400 ГОУ ОАО «АСБ Беларусбанк», код 152101752, УНП 590727594, получатель – ГП «Гродненский центр недвижимости», с отметкой банка-отправителя об их исполнении.

Юридическое лицо: доверенность, выданную представителю юридического лица (кроме случаев, когда юридическое лицо представляет его руководитель), одну копию учредительных документов.

Физическое лицо: паспорт, а в случае участия в аукционе представителя физического лица – паспорт и нотариально заверенную доверенность.

2. Платеж за право заключения договора аренды земельных участков осуществляется в течение 10 рабочих дней со дня утверждения протокола о результатах аукциона.

3. Победитель аукциона обязан в течение 10 рабочих дней со дня утверждения протокола о результатах аукциона возместить организатору аукциона затраты, связанные с организацией и проведением аукциона, а также расходы по подготовке земельно-кадастровой документации, возместить отделу коммунального имущества и приватизации Гродненского горисполкома расходы по подготовке документации для проведения аукциона;

4. Всем желающим предоставляется возможность ознакомиться с объектом.

Аукцион состоится 29 июня 2016 года в 12.00 в здании горисполкома по адресу: г. Гродно, пл. Ленина, 2/1.

Заявления на участие в аукционах принимаются по адресу: г. Гродно, пл. Ленина, 2/1, кабинет № 57, в рабочие дни **с 8.00 до 13.00 и с 14.00 до 17.00 с 30 мая по 24 июня 2016 года**.

Телефоны для справок в Гродно: **(0152) 72-05-37, 72-05-46**.

Адрес сайта: **www.grodno.gov.by**

■ Руплівым гаспадарам

МЕСЦА ТЫСЯЧЫ ЎСМЕШАК,

або Садзіце бэз летам...

Гэта расліна зацвітае ў маі. Калі стаіць спякота — адыдзе за тыдзень, з надвор'ем не шанцуе — можа пакрасавацца і дзён дваццаць. Нездарма мясціны, дзе расце бэз, называюць месцам тысячы ўсмешак. Асаблівая чароўнасць гэтай расліны ў тым, што ў час красавання яна мяняе колер. У дажджлівае надвор'е мы ўбачым больш яскравыя колеры, у спякотнае кветачкі будуць блякнуць. Таму і не трэба садаводам абурацца, калі раптам іх бэз аказаўся не таго колеру, як на малюнках у каталогах.

Канстанцін Заслонаў.

Зменлівы малюнак

— Вось як вы назавяце гэты колер? — паказвае мне галінку бэзу **Наталля МАКЕДОНСКАЯ, кандыдат біялагічных навук, вядучы навуковы супрацоўнік, куратар калекцыі бэзу Цэнтральнага батанічнага саду НАН Беларусі.** — Я скажу — «барвовы», вы — «цёмначырвоны». Мы ўсе па рознаму можам успрымаць колеры. Афарбоўка можа залежаць ад абставін, чалавеку непадуладных: кіслотнасці глебы, асвечанасці, вільготнасці паветра. Трэба ведаць, што антацыян — пігмент, які афарбоўвае пялёсткі, — няўстойлівы.

Бэз можна вызначаць па тыпе кветкі: просты і махровы. А вось афарбоўка ўсіх відаў бэзу ліловая, і каб разабрацца ў гэтым моры адценняў, іх умоўна падзяляюць на 7 груп. Мы бясспрэчна вызначым белы бэз, а далей ідуць — блакітнаваты, ружаваты, пурпурны, мажэнтавы... Часам садаводам могуць прапанаваць нават жоўты бэз, насамрэч, ёсць такі гатунак як «Primrose», у бутонах якога пераважае жоўты колер, але на сонцы яго кветкі выгараюць, бялеюць.

Аднойчы ў Батанічны сад прыйшла жанчына, якая выказала жаданне на валанцёрскіх пачатках абразаць бэз, які адквітнеў. Пазней яна прызнавалася, што гэтая расліна дапамагае ёй аднавіцца пасля страшнай хваробы і хіміятэрапіі, тут яна забывалася на ўсе негатыўныя думкі...

Сёння няма праблем набыць сорт, які вы ўпадабалі. Рынак пачаў насычацца дзякуючы мікракланальнаму размнажэнню. У такіх бэзаў уласная каранёвая сістэма, парасткі захоўваюць якасці сорту (чаго няма ў прышчэпленага бэзу), таму імі можна ашчасліўць суседзяў. Зручны такі бэз і тым, што парасткі можна не выдаляць. А калі раптам ваша расліна пашкодзіцца, але захавецца хоць адна галінка, куст можа аднавіцца.

Сведка часу

У свеце налічваецца каля дзвюх тысяч сартоў бэзу, і расце ён паўсюдна акрамя Афрыкі, усё ж гэтай расліне патрэбен хоць месяц спакою з мінусавымі тэмпературамі. У калекцыі Цэнтральнага батанічнага саду — дзвесце гатункаў, прадстаўлены ўсе садовыя групы і кантыненты. Тут ёсць нават расліна, якая дасягае 15 метраў у вышыню.

Збірацца калекцыя пачала яшчэ ў 1930-х гадах. Але сюды не толькі завозіліся расліны з замежжа. Шраг новых сартоў «нарадзіўся» ў Батанічным садзе, сярод апошніх — пяшчотна ружовы бэз «Мінская прыгажуня». «Паўлінка», «Несцерка», «Свіцязянка», «Палеская легенда» — тыя назвы беларускіх сартоў, якія, магчыма, у замежжы будуць абуджаць у садаводаў цікавасць да нашай краіны. У пасляваенны час былі створаны сарты «Партызанка», «Вера Харужая», «Канстанцін Заслонаў», «Абаронцам Брэста». Як бачыце, бэз здольны расказваць пра гісторыю, паказваць стаўленне людзей да пэўнай эпохі. Прычым у іншых краінах селекцыянеры таксама стваралі бэзы з красамоўнымі назвамі... Ёсць пра што задумацца ці расказаць дзецям у час праменаду па бэзоўніку.

А яшчэ бэз валодае лекавымі ўласцівасцямі, ачышчае паветра і выдзяляе фітанцыды, якія знішчаюць шкодных мікробаў. Аднойчы ў Батанічны сад прыйшла жанчына, якая выказала жаданне на валанцёрскіх пачатках абразаць бэз, які адквітнеў. Пазней яна прызнавалася, што гэтая расліна дапамагае ёй аднавіцца пасля страшнай хваробы і хіміятэрапіі, тут яна забывалася на ўсе негатыўныя думкі...

Прыгажуня Масквы.

Здаўна бэз на вёсках садзілі пры акне. А сёння садаводы чаруюць над рознымі дэкаратыўнымі «прымочкамі». Так, кусты можна пасадзіць жывой агароджай. Бэз можа працаваць як адзінкавая пасадка. Абрэзкай можна прыдаць яму форму шарыка на ножцы. Хочаце — спалучайце з іншымі раслінамі: ён ужываецца з усімі. А ў загушчаных пасадках любяць сяліцца салаўі...

Непатрабавальная прыгажосць

Людзі думаюць, што чым больш лямаць бэз, тым лепш ён квітнее. Гэта не так. Насамрэч, так выломваюцца і тыя пупышкі, якія расліна закладвае на наступны год. Адзінае, што пасля такіх «заходаў» аматараў, бэз запускаецца на самаамаладжэнне. А вось выдаляць адквітнеўшыя суквецці трэба, каб куст не траціў сілы на вырошчванне насення. З узростам некаторыя сарты бэзу могуць «стамляцца» і на наступны пасля буйнога цвіцення год адпачываць.

Бэз устойлівы да маразоў і засух, загазаванасці, і нават хваробы і шкоднікі не могуць яму так «насаліць», каб ён страціў дэкаратыўную каштоўнасць. Трэба толькі знайсці для яго месца на сваім участку, бо гэты куст можа разрастацца і дасягаць 3-5 метраў. Лепш «прапісаць» яго на сонечным баку, але бэз будзе расці і квітнець нават у цені. Ён вытрывае ўсё, можна пасадзіць — і забыць, а расліна ўсё роўна будзе радаваць. Але, калі вы яму паклоніцеся, атрымаеце большы эфект.

— Бэз любіць слабашчолачныя глебы, а ў Беларусі ўсе глебы кіслыя, таму попел, даламітавая мука, мел пры пасадцы вельмі пажаданыя, — расказвае Наталля Македонская. — У расліны паверхневая каранёвая сістэма, і яна любіць, каб яе замульчыравалі, можна тым, што пад рукой (карой, трэскамі, скошанай травой). Попел — самае даступнае ўгнаенне.

— Ці ёсць спецыяльнае ўгнаенне для бэзу?

— Усе ўгнаенні ўтрымліваюць азот, фосфар, калій, у залежнасці ад іх суадносін пішуць, для якой культуры рэкамендуецца канкрэтны прэпарат, гэта чыста маркетынгавы ход, каб людзі больш набывалі. Трэба разумець, што азот патрэбны для росту, і яго ўжываюць толькі у першай палове лета. Раслінам важна добра падрыхтавацца да зімы. Фосфар і калій неабходны для павелічэння марозаўстойлівасці, атрымання прадуктыўнасці цвіцення. Дарэчы, фосфар, калій, магній маюцца ў попеле, яго можна дадаваць у мульчу.

Гаспадарам пажадана мець «зялёную» аптэчку, у якой могуць быць такія прэпараты, як «Байкал», тарфяныя выцяжкі, стымулятары росту. Калі нейкая расліна (не толькі бэз) аслабела, неабходна з такіх прэпаратаў зрабіць кактэйль і правесці пазакаранёвую падкормку. Гэта можа дапамагчы расліне ў тым ліку выйсці і пасля пасадачнага стрэсу.

Між іншым, яшчэ не позна завесці бэз на сваім участку. І не толькі таму, што яго можна набыць у кантэйнерах і перасяліць у любы для вас зручны час. Бэз любіць, каб яго саджалі летам.

— Гэта расліна працуе на ўра — расце і квітнее аднучасова, а пасля адпачывае, другая хваля росту ў яе пачынаецца ў жніўні, — заўважае Наталля Віктараўна.— У сярэдзіне лета бэз у спакоі, не растуць карані, парасткі. І як толькі ён адквітнеў — можна перасаджваць, расліна паспее прызвычаіцца да новых мясцін і з добрым прыростам выйдзе на наступны год. Вядома, можна бэз перасаджваць і ранней вясной, а вось позняя вясенняя пасадкі яму не падабаюцца. Калі мы саджаем бэз з пупышкамі, якія распусціліся, ці маладымі лісточкамі, абрываем карэньчыкі (цяжка выняць той ком зямлі, які яны ахоплівацюь). Расліна спрабуе разабрацца, што з ёй адбылося і як быць. І «думаць» можа гады два-тры.

Безумоўна, пры перасадцы бэз трэба паліваць, можна яго на некаторы час прыцяніць. І дзіва, нават у летнія перасадкі ў спякоту расліна не скіне лістоту. Калі восень вельмі сухая, таксама пажадана «напаіць» расліну. Існуе нават такое паняцце як вільгацезарадныя палівы.

Алена ДЗЯДЗЮЛЯ

Вера Харужая.

СЁННЯ

Сонца

	Усход	Захад	Даўжыня дня
Мінск —	4.49	21.25	16.36
Віцебск —	4.32	21.22	16.50
Магілёў —	4.39	21.15	16.36
Гомель —	4.44	21.03	16.19
Гродна —	5.06	21.39	16.33
Брэст —	5.15	21.31	16.16

Месяц

Поўня 22.05–28.05.
Месяц у сузор'і Вадалея.

Імяніны

***Пр.** Максіма, Мікіты, Нікіфара, Сідара.*
***К.** Аўгусціна, Юльяна, Яна.*

ЗАЎТРА

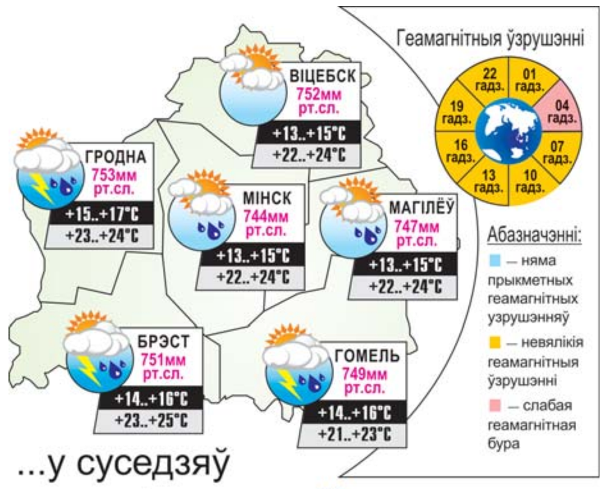

...у суседзяў

ВАРШАВА +24..+26°С	КІЕЎ +22..+24°С	РЫГА +23..+25°С
ВІЛЬНЮС +23..+25°С	МАСКВА +23..+24°С	С.-ПЕЦЯРБУРГ +17..+19°С

Даты | Падзеі | Людзі

27 МАЯ

1871 год — 145 гадоў таму нарадзіўся (вёска Кульшычы, цяпер у Слаўгарадскім раёне) Ісак Сербаў, беларускі этнограф, фалькларыст, археолаг, праведзейны член Інбелкульта (1922), кандыдат гістарычных навук (1934). У 1910-1912 гадах як член Паўночна-Заходняга аддзела Рускага геаграфічнага таварыства арганізаваў шэраг экспедыцый па Беларусі. Даследаваў побыт і матэрыяльную культуру беларусаў, у прыватнасці дрывасекаў і плытагонаў. Аўтар работ «Сяло Вялікае: малюнкі з жыцця Беларусі», «Беларусы-сакуны», «Паездкі па Палессі 1911 і 1912 гг.». Сабраў багатыя калекцыі беларускага нацыянальнага адзення, узораў народнага мастацтва, на аснове якіх выдадзены альбом «Беларускае народнае мастацтва». Захавалася каля 450 фотаздымкаў І. Сербава, якія адлюстроўваюць жыццё і побыт беларусаў да Кастрычніцкай рэвалюцыі. Вёў раскопкі пад Мінскам, вывучаў археалагічныя помнікі ва Ушацкім і Дубровенскім раёнах, стаянкі неаліту ў басейнах Проні і Ухлясці. Памёр у 1943 годзе.

1896 год — ва Успенскім саборы Маскоўскага Крамля адбылася каранацыя апошняга расійскага імператара Мікалая ІІ.

1905 год — адбылася Цусімская бітва паміж флотамі Расіі і Японіі — адна з трагічных бітваў у гісторыі расійскага флоту. Яна пачалася 27 мая 1905 года і доўжылася 2 дні ў Цусімскім праліве. Гэта была апошняя вырашальная марская бітва Руска-японскай вайны 1904-1905 гадоў, у ходзе якой руская эскадра была цалкам разгромлена. Большая частка рускіх караблёў была патоплена японцамі або затоплена экіпажамі сваіх караблёў, частка капітулявала, некаторыя інтэрніраваны ў нейтральных партах.

Было сказана

Анатоль ВЯРЦІНСКІ, паэт:
«Самая балючая рана на маім сэрцы — гэта тая, якую пакінула несправядлівасць».

УСМІХНЕМСЯ

Ведаю, што цяпер у модзе рваныя джынсы, і з нецярпеннем чакаю, калі ў моду ўвойдуць джынсы з плямамі ад праса.

— Дарагі, а я ў сне размаўляю?

— Яшчэ б ты, блін, і ў сне размаўляла...

Коратка пра дзяцінства: хочаш цукерку — на табе цукерку, хочаш ровар — на табе цукерку.

— Чаму ты не маеш зносін у сацыяльных сетках?

— Я псіхіятр. У мяне такіх зносін на працы хапае.

ЗВЯЗДА БЕЛАРУСКАЯ ГАЗЕТА
ЗАСНАВАЛЬНІКІ: Савет Рэспублікі Нацыянальнага сходу Рэспублікі Беларусь, Палата прадстаўнікоў Нацыянальнага сходу Рэспублікі Беларусь, Савет Міністраў Рэспублікі Беларусь
РЭГІСТРАЦЫЙНАЕ ПАСВЕДЧАННЕ НУМАР 2 АД 17 ЛЮТАГА 2009 ГОДА, ВЫДАДЗЕНАЕ МІНІСТЭРСТВАМ ІНФАРМАЦЫІ РЭСПУБЛІКІ БЕЛАРУСЬ.
Дырэктар — галоўны рэдактар КАРЛЮКЕВІЧ Аляксандр Мікалаевіч.
РЭДАКЦЫЙНАЯ КАЛЕГІЯ: Н. ДРЫЛА, Н. КАРПЕНКА (першы намеснік галоўнага рэдактара), А. ЛЯЎКОВІЧ (першы намеснік дырэктара), М. ЛІТВІНАЎ (намеснік галоўнага рэдактара), В. МЯДЗВЕДЗЕВА (намеснік галоўнага рэдактара), А. КЛЯШЧУК, Н. РАСОЛЬКА, С. РАСОЛЬКА, А. СЛАНЕЎСКІ (намеснік галоўнага рэдактара), В. ЦЕЛЯШУК, Л. ЦІМОШЫК (намеснік галоўнага рэдактара).
Выдавец — Рэдакцыйна-выдавецкая ўстанова «Выдавецкі дом «Звязда».
НАШ АДРАС: 220013 г. Мінск, вул. Б. Хмяльніцкага, 10-а.
ТЭЛЕФОНЫ: прыёмнай – 287 19 19 (тэл./факс); аддзелаў: пісьмаў — 284 44 04, падпіскі і распаўсюджвання — 284 44 04, бухгалтэрыі: 287 18 81.
Аўтары апублікаваных матэрыялаў нясуць адказнасць за падбор і дакладнасць фактаў. Іх меркаванні не заўсёды супадаюць з меркаваннем рэдакцыі. Рэдакцыя па сваім меркаванні адбірае і публікуе адрасаваныя ёй пісьмы. Перадрук матэрыялаў, апублікаваных у «Звяздзе», толькі з дазволу рэдакцыі.
http://www.zviazda.by;
e-mail: info@zviazda.by,
(для зваротаў): zvarot@zviazda.by
ПРЫЁМ РЭКЛАМЫ тэл./факс: 287 17 79, e-mail: reklama@zviazda.by
Матэрыялы, пазначаныя гэтым значком, носяць рэкламны характар. Адказнасць за змест рэкламы нясуць рэкламадаўцы.
Газета аддрукавана ў Рэспубліканскім унітарным прадпрыемстве «Выдавецтва «Беларускі Дом друку». ЛП № 02330/106 ад 30.04.2004. 220013, Мінск, пр. Незалежнасці, 79. Выходзіць 5 разоў на тыдзень.
Тыраж 20.081. Індэкс 63850. Зак. № 2023.
Нумар падпісаны ў 19.30 26 мая 2016 года.
М 1 2 3 4 5 6 7 8 9 10 11 12
П 1 2 3 4 5 6 7 8 9 10 11 12