Родная газета на роднай мове
ЗВЯЗДА
Выдаецца з 9 жніўня 1917 г.
10 ЧЭРВЕНЯ 2016 г. ПЯТНІЦА № 109 (28219) Кошт 2100 рублёў
БЕЛАРУСКАЯ ГАЗЕТА

Паштовы сэрвіс для ўсіх і кожнага

СТАР. 3

Пра мастацтва з Міхаілам Равуцкім

СТАР. 5

Праграма тэлебачання на тыдзень

20 КАНАЛАЎ

ЦУДЫ ТЭХНІКІ

Фота Анатоля КЛЕШЧУКА.

На выставе «Белагра-2016», якая працуе гэтымі днямі ў межах Беларускага аграпрамысловага тыдня, ёсць што паглядзець і дарослым, і дзецям. Напрыклад, экспазіцыі ўзораў тэхнікі, якія прадставілі вядучыя айчынныя вытворцы. На пляцоўцы МТЗ, напрыклад, можна ўбачыць і найноўшыя магутныя трактары, і МТЗ-5, які даўно стаў музейным экспанатам, а таксама паспрабаваць сябе ў ролі трактарыста.

ЦЫТАТА ДНЯ

Уладзімір МАКЕЙ, міністр замежных спраў:

«Стабільная Беларусь — донар рэгіянальнай бяспекі. Для нас як ніколі актуальнымі з'яўляюцца калектыўныя метады вырашэння міжнародных праблем, заснаваныя на вяршэнстве міжнароднага права, Статута ААН і павазе выбранага шляху развіцця. У сучаснай палітыцы як ніколі актуальна ўменне чуць і разумець адзін аднаго. Большасць крызісаў, сведкамі якіх мы сёння з'яўляемся, у многім узніклі і працягваюць узнікаць з-за дэфіцыту даверу, адмовы ад дыялогу, нядольнасці або нежадання зразумець іншы бок».

Курсы замежных валют, устаноўленыя НБ РБ з 10.06.2016 г.

Долар ЗША	19 680,00	▼
Еўра	22 388,00	▼
Рас. руб.	308,27	▲
Укр. грыўня	790,60	▼

ISSN 1990 - 763X

■ Прыватызацыя жылля

Незалежная ацэнка — за свой кошт

А змяненне тэрмінаў прыватызацыі насельніцтвам жылля дзяржаўнага фонду не плануецца

Першага ліпеня ў нашай краіне заканчваецца тэрмін прыёму заяў на прыватызацыю жылых памяшканняў. А вось пасля гэтай даты непрыватызаваныя кватэры будуць пераведзены ў разрад жылых памяшканняў камерцыйнага выкарыстання. Колькі ў Беларусі засталося непрыватызаванага жылля? Як вызначаецца яго кошт? Хто мае льготы пры прыватызацыі жылых памяшканняў? На гэтыя і іншыя пытанні на анлайн-канферэнцыі сайта БЕЛТА адказвалі прадстаўнікі Міністэрства жыллёва-камунальнай гаспадаркі і Дзяржаўнага камітэта па маёмасці Беларусі.

Ускочыць у апошні вагон

Паводле інфармацыі намесніка **міністра жыллёва-камунальнай гаспадаркі Генадзя ТРУБІЛЫ**, па стане на 1 чэрвеня ў краіне застаецца 179 868 жылых памяшканняў, якія прадастаўлены людзям па дагаворах найму жылых памяшканняў дзяржаўнага жыллёвага фонду і якія падлягаюць прыватызацыі. З улікам рашэнняў, што яшчэ прымаюцца аб прыватызацыі, колькасць такіх памяшканняў можа скласці каля 163 тысяч. Такім чынам, прыкладна 93% існуючага жыллёвага фонду знаходзіцца ва ўласнасці грамадзян.

Магчыма, большасць карыстальнікаў непрыватызаванага жылля пачнуць больш актыўна варушыцца менавіта ў апошнія тыдні чэрвеня. Таму Мінжылкамунгас і распрацаваў план мерапрыемстваў, звязаных з завяршэннем працэдуры прыватызацыі дзяржаўнага жыллёвага фонду. У адпаведнасці з ім арганізацыі абавязаны забяспечыць прыём дакументаў у будныя і выхадныя дні да 20.00, а ў апошнія дні месяца, з 27 па 30 чэрвеня ўключна, — з 6.00 да 24.00.

СТАР. 4

■ Абітурыент-2016

СІСТЭМА БЕЗ «УЦЕЧКІ»,

або Прыёмная кампанія — справа дзяржаўнай важнасці

«Сістэма цэнтралізаванага тэсціравання страхуе падчас правядзення ў краіне экзаменацыйнай кампаніі ад любых карупцыйных праяў», — такую думку выказала на пасяджэнні Дзяржаўнай камісіі па кантролі за ходам падрыхтоўкі і правядзення ўступных іспытаў у вышэйшых і сярэдніх спецыяльных навучальных установах старшыня дзяржкамісіі, намеснік прэм'ер-міністра Наталля КАЧАНАВА.

Фота Марыны БЕГУНКОВАЙ.

— Я неаднойчы наведвала Рэспубліканскі інстытут кантролю ведаў, дзе дэталёва вывучала ўсе этапы арганізацыйнай працы па правядзенні цэнтралізаванага тэсціравання, знаёмілася, як адбываецца фарміраванне тэстаў, дастаўка экзаменацыйных матэрыялаў і праверка работ, і таму ўпэўнена, што тут не можа быць ніякай уцечкі інфармацыі, ніякага ўмяшання звонку, — падкрэсліла Наталля Качанава.

СТАР. 3

УДЗЕЛ У НОВЫМ СТАТУСЕ

Прэзідэнт Беларусі Аляксандр Лукашэнка плануе прыняць удзел у пасяджэнні Савета кіраўнікоў дзяржаў Шанхайскай арганізацыі супрацоўніцтва (ШАС) у Ташкенце 24 чэрвеня.

Гэта будзе першы саміт міжнароднай арганізацыі, у якім Беларусь прыме ўдзел на вышэйшым узроўні ў новым статусе назіральніка, расказаў у інтэрв'ю расійскаму інфармацыйнаму агенцтву «ТАСС» міністр замежных спраў Беларусі Уладзімір Макей, паведамляе БЕЛТА. «Улічваючы сур'ёзную зацікаўленасць Беларусі ў актывізацыі супрацоўніцтва з ШАС, а таксама высокі ўзровень прадстаўніцтва замежных дэлегацый на мерапрыемстве, нашу краіну будзе прадстаўляць Прэзідэнт Аляксандр Лукашэнка», — заявіў міністр.

Ён адзначыў, што на ўсіх апошніх самітах краіны — члены ШАС паслядоўна выступаюць за больш шырокае прыцягненне дзяржаў-назіральнікаў да практычнага супрацоўніцтва ў арганізацыі. «Мы таксама ставім перад сабой задачу па ўдзеле ў рэгулярных кансультацыях і павышэнні практычнай аддачы ад нашага ўзаемадзеяння ў розных галінах. Што датычыцца двухбаковых сустрэч, хачу адзначыць, што ў нас дастаткова плыцовак і падстаў для кантактаў з нашымі партнёрамі па СНД. Таму перш за ўсё прапрацоўваем сустрэчы з нашымі важнымі азіяцкімі партнёрамі», — сказаў Уладзімір Макей.

ЗА АСАБІСТЫ ЎКЛАД У ДРУЖБУ

Вядомыя дзеячы Дзяржаўнай Думы Федэральнага сходу Расіі ўдастоены дзяржаўных узнагарод. Адпаведны ўказ падпісаў Прэзідэнт Аляксандр Лукашэнка.

Палітыкі ўзнагароджаны за значны асабісты ўклад ва ўмацаванне дружалюбных адносін і супрацоўніцтва паміж Беларуссю і Расіяй, станаўленне Саюзнай дзяржавы, развіццё эканамічных, навукова-тэхнічных і культурных сувязяў. Ордэна Дружбы народаў удастоены кіраўнік фракцыі Камуністычнай партыі Расіі ў Дзярждуме Генадзь Зюганаў. Першы намеснік старшыні Дзяржаўнай Думы Іван Мельнікаў і старшыня Камітэта Дзяржаўнай Думы па справах Садружнасці Незалежных Дзяржаў, еўразійскай інтэграцыі і сувязях з суайчыннікамі Леанід Слуцкі ўзнагароджаны ордэнам Пашаны.

■ Знешняя палітыка

НАЗІРАЛЬНІКІ ЗА ПАРЛАМЕНЦКІМІ ВЫБАРАМІ ЗАПРОШАНЫ

Пра гэта на брыфінгу паведаміў прэс-сакратар МЗС

Міністэрства замежных спраў накіравала запрашэнні на адрас Бюро па дэмакратычных інстытутах і правах чалавека АБСЕ і Выканаўчага сакратарыята Садружнасці Незалежных Дзяржаў. Як праінфармаваў начальнік упраўлення інфармацыі — прэс-сакратар Міністэрства замежных спраў Дзмітрый МІРОНЧЫК, дыпламатычнае ведамства кіравалася ўказам кіраўніка дзяржавы № 190 ад 6 чэрвеня, які вызначыў дату правядзення выбараў у Палату прадстаўнікоў Нацыянальнага сходу.

— Бюро па дэмакратычных інстытутах і правах чалавека АБСЕ і Выканаўчы сакратарыят СНД — гэта традыцыйныя адрасаты, якіх запрашае Міністэрства замежных спраў, — дадаў прадстаўнік МЗС.

Па яго словах, у найбліжэйшы час Нацыянальны сход Рэспублікі Беларусь накіруе аналагічныя запрашэнні адпаведным парламенцкім структурам.

— Вы ведаеце базавую ўстаноўку беларускага боку, што датычыцца выбараў: мы збіраемся праводзіць іх у поўнай адпаведнасці з нацыянальным заканадаўствам, міжнароднымі стандартамі і збіраемся рабіць гэта празрыста, — адзначыў Дзмітрый Мірончык. — Таму я не выключаю ўдзел у назіранні шырокага кола арганізацый, з якімі мы кантактуем, з якімі мы супрацоўнічаем.

Надзея ЮШКЕВІЧ. *yushkevich@zviazda.by* ■

ЗВАНІЦЕ, ВАС ПАЧУЮЦЬ

По традыцыі ў суботу пройдуць прамыя тэлефонныя лініі

На званкі жыхароў краіны адкажуць кіраўнікі гарадоў, раёнаў і абласцей, разам яны пастараюцца знайсці шляхі выхаду з праблемных сітуацый. Падобная сувязь функцыянуе ўжо больш за год, за гэты час чыноўнікам патэлефанавалі тысячы людзей. Сотні пытанняў былі не толькі пачуты, але і вырашаны.

Людзей традыцыйна турбуюць праблемы, звязаныя з жыллёва-камунальнай гаспадаркай, сацыяльнымі выплатамі, капітальным рамонтам, добраўпарадкаваннем тэрыторый.

Мінгарвыканкам і аблвыканкамы правядуць прамыя тэлефонныя лініі і ў гэтую суботу, 11 чэрвеня, свае пытанні можна задаць з 9.00 да 12.00.

Брэсцкі аблвыканкам
намеснік старшыні СЯРКОЎ Міхаіл Мікалаевіч (80162213121);

Віцебскі аблвыканкам
намеснік старшыні АСКЕРКА Віктар Вітальевіч (80212222222);

Гомельскі аблвыканкам
намеснік старшыні ГАРБАЧОЎ Уладзімір Уладзіміравіч (80232751237);

Гродзенскі аблвыканкам
намеснік старшыні ДЗЯШКО Уладзімір Іосіфавіч (80152735644);

Магілёўскі аблвыканкам
намеснік старшыні ЯНКОЎ Дзмітрый Васільевіч (80222501869)

Мінскі аблвыканкам
намеснік старшыні НЕЎМЯРЖЫЦКІ Сяргей Пятровіч (80175004160);

Мінскі гарвыканкам
кіраўнік спраў КОТАЎ Мікалай Аляксандравіч (80172224444).

ГАЛОЎНАЯ ЖЫТНІЦА КРАІНЫ

Такую рэпутацыю падтрымлівае Міншчына на працягу апошніх 5 гадоў

Па выніках пяцігодкі (2011—2015) Мінская вобласць прызнана найлепшай сярод рэгіёнаў і занесена на рэспубліканскую Дошку Гонару.

Валавы збор збожжа ў сельскагаспадарчых арганізацыях вобласці з 2010 года павялічыўся ў 1,3 раза — амаль на паўмільёна тон. Сярэдняя ўраджайнасць збожжавых і зернебабовых культур за пяцігодку склала 38,7 цэнтнера з гектара. У дзяржаўныя засекі штогод паступае больш 2 млн тон збожжа, а гэта 25% ад усяго валавога збору краіны.

— Нямала зроблена па фарміраванні сучаснай інфраструктуры жывёлагадоўчай галіны. За пяць апошніх гадоў пабудаваны 103 новыя, рэканструяваны і пераасначаны 382 малочныя фермы. Тут работы выконваліся пераважна гаспадарчым спосабам, за кошт асабістых сродкаў, а спецыялізаваныя падрадныя арганізацыі прыцягваліся толькі да асобных відаў працаёмкіх работ. Гэта дазволіла істотна скараціць затраты. Кошт будаўніцтва абыходзіўся сельгасарганізацыям у сярэднім у 3-4 млрд рублёў. Дзякуючы новым тэхналогіям павысілася вытворчасць працы, якасць прадукцыі, палепшыліся ўмовы працы, — канстатаваў **старшыня Мінаблвыканкама Сямён ШАПІРА** падчас абласнога форуму ўдзельнікаў V Усебеларускага народнага сходу.

Як вынік, за пяцігодку вытворчасць малака павялічылася амаль на 10%. Летась кожны чацвёрты кілаграм атрыманага ў краіне малака паступаў на перапрацоўчыя прадпрыемствы з фермаў і комплексаў Мінскай вобласці. Павялічылася і таварнасць малака: з 85% у 2010-м да 90% у 2015-м. Мінулы год сярэдні надой на карову склаў амаль 5 тыс. кілаграмаў, што вышэй за сярэднерэспубліканскі паказчык на 109 кілаграмаў. Арганізацыямі мяса-малочнай галіны рэалізавана больш як 40 разнастайных праектаў. У выніку сёння сталічная вобласць выпускае дзясяткі відаў новай якаснай прадукцыі. У прыватнасці, Валожынскі раён — беконную свініну, Мядзельскі — сыр з блакітнай цвіллю і пастэрызаванае малако з доўгім тэрмінам захоўвання, Стаўбцоўскі — кактэйлі-прадукты для дзяцей ранняга ўзросту, аналагаў якім няма ў Беларусі, Мінскі малочны завод — канцэнтраваную сыроватку, Маладзечанскі раён — паўцвёрдыя сычужныя сыры, Салігорскі — безлактознае малако і тварог.

У Салігорску ўведзены ў дзеянне завод па вытворчасці гранулёваных складаназмешаных угнаенняў. Гэта пашырыла асартымент запатрабаванай прадукцыі і дазволіла пераарыентаваць рынкі збыту. У Жодзіне выпушчаны самы буйны ў свеце кар'ерны самазвал грузападымальнасцю 450 тон для работы ў складаных умовах надвор'я. За непрацяглы час у Кузбасе ён перавёз звыш 5 млн тон грузаў, што параўнальна з работай на працягу аднаго года цэлай транспартнай арганізацыі. Цяпер на БелАЗе на выпрабаванні яшчэ два такія самазвалы, але з прымяненнем новых прагрэсіўных тэхнічных рашэнняў па шэрагу сістэм і вузлоў.

Большасць удасканаленняў — менавіта беларуская тэхналогіі. У Пухавіцкім раёне бясспрэчным лідарам па выпуску 30 відаў хімічных сродкаў аховы раслін стала закрытае акцыянернае таварыства «Аўгуст-Бел». У Дзяржынскім раёне пабудаваны завод «Штадлер Мінск» і пачата вытворчасць сучасных электрацягнікоў. У Нясвіжскім раёне завершана будаўніцтва завода «Фармлэнд» па выпуску жыццёва неабходных лекавых сродкаў з плазмы крыві чалавека — праект не мае аналагаў у краінах СНД. У Барысаўскім раёне асвоена серыйная зборачная вытворчасць легкавых аўтамабіляў «Джылі».

Як адзначыў Сямён Шапіра, у 2016—2020 гадах патэнцыйнымі пунктамі росту для вобласці павінны стаць такія напрамкі, як біяхімія, фармацэўтыка, вытворчасць медыцынскага абсталявання, тонкая хімія, турызм, аўтамабілебудаванне і электроніка. Напрыклад, у Нясвіжы працягваецца будаўніцтва завода дзіцячага харчавання магутнасцю 500 тон перапрацоўкі малака за суткі. У Слуцку будуецца дражджавы завод. Адной з прыярытэтных задач у развіцці эканамічнага патэнцыялу вобласці Сямён Шапіра лічыць актывізацыю работы па прыцягненні інвестыцый, павышэнні аддачы ўкладзеных сродкаў. Самым значным праектам ён назваў будаўніцтва Кітайска-Беларускага індустрыяльнага парка «Вялікі камень». Да канца 2016 года плануецца завяршыць работы па будаўніцтве інжынернай інфраструктуры зоны парка.

— Плануючы работу, мы не павінны рабіць скідкі на цяжкасці. Упэўнены, што ў Мінскай вобласці ёсць усе рэзервы, каб працягнуць паступальнае развіццё і ўнесці свой уклад у павышэнне дабрабыту беларускага народа, — падкрэсліў Сямён Шапіра.

Таццяна ЛАЗОЎСКАЯ.
lazovskaya@zviazda.by

ГУЛЯЮЦЬ УСЕ!

У Магілёве ствараюць умовы для будучых зорак па міні-гольфе

Першыя крокі ўжо зроблены. У маі ў Магілёве адбылося ўрачыстае адкрыццё першай пляцоўкі па міні-гольфе. Як адзначыў падчас гэтага мерапрыемства старшыня Беларускай асацыяцыі гольфа Уладзімір ДРАЖЫН, засталося пабудаваць яшчэ адну і ў абласнога цэнтра будуць усе шанцы на правядзенне чэмпіянату свету па міні-гольфе ў 2019 годзе.

За апошнія пяць гадоў на Магілёўшчыне шмат чаго зроблена для ўдасканалення матэрыяльнай базы фізкультурна-спартыўнай галіны вобласці. Завершана будаўніцтва лядовай арэны з гульнявой залай і рэканструкцыя гарадскога стадыёна ў Горках. Праведзена рэканструкцыя басейна і спартыўнай залы ў быхаўскім спарткомплексе. Адбыўся капітальны рамонт лыжаролернай трасы і пабудавана пад'язная дарога да яе ў вёсцы Палыкавічы Магілёўскага раёна. У рамках акцыі «Родная старонка — дзецям» пры падтрымцы Беларускай федэрацыі футбола пабудаваны міні-футбольныя палі ў Магілёве, Бабруйску, Быхаве, Касцюковічах і Круглым. У Магілёве другое жыццё атрымалі залы барацьбы дзвюх дзіцяча-юнацкіх спартыўных школ №3, адна з якіх — алімпійскага рэзерву. Рэканструявана зала цяжкай атлетыкі яшчэ адной магілёўскай дзіцяча-юнацкай спартыўнай школы алімпійскага рэзерву «Спартак-2005». Бабруйчане атрымалі ў падарунак аднаўлены стадыён імя Аляксандра Пракапенкі. Сёлета былі ўведзены ў строй басейн у Краснаполлі. Працягваецца будаўніцтва лядовай арэны ў Шклове, фізкультурна-аздараўленчых комплексаў у Касцюковічах і Краснаполлі.

Сёння ў краіне робіцца стаўка на развіццё гольфа і аднаго з яго відаў — міні-гольфа. Гэта пакуль што дастаткова новы для беларусаў, але перспектыўны від спорту. Яго плануюць уключыць у праграму Алімпійскіх гульняў.

Прапанову старшыні Беларускай асацыяцыі гольфа Уладзіміра Дражына па стварэнні ўмоў для гэтай гульні падтрымалі губернатар вобласці Уладзімір Даманеўскі і мэр Магілёва Уладзімір Цумараў. Знамянальна, што на стварэнне пляцоўкі не пайшло ніводнай капейкі з бюджэту. Фінансавую падтрымку аказалі магілёўскія прадпрыемствы новага пакалення VMG Industry і Mebelain. А добраўпарадкаваннем займаліся ў тым ліку і жыхары горада на чале з мясцовым кіраўніцтвам. Гэты аб'ект быў адным з асноўных падчас двух суботнікаў — гарадскога і рэспубліканскага. Вялікую падрыхтоўчую работу правялі камунальныя прадпрыемствы горада. «Магілёўзеленбуд» зрабіў вялікае азеляненне, каб давесці пляцоўку да еўрапейскага ўзроўню. Бо дызайн у гэтым відзе спорту іграе не апошнюю ролю.

— Гольф прызнаны відам спорту, але гэта перш за ўсё прыгожы спосаб арганізацыі вольнага часу, ён выхоўвае лідарскія якасці, дапамагае аднавіць душэўную раўнавагу, — кажа **намеснік начальніка ўпраўлення спорту і турызму Магілёўскага аблвыканкама Вадзім БРАЖАЗІНСКІ.** — Міні-гольф з'яўляецца папулярнай гульнёй сярод людзей, якія любяць спорт і актыўны адпачынак.

Аб'ект пабудаваны ў сціслыя тэрміны. Знаходзіцца ён за Палацам культуры вобласці побач з гаем, дрэвы якога падчас «Залатога шлягера» высаджвалі «зоркі» эстрады. Да паслуг гульцоў 18 дарожак і павільён для захоўвання інвентара. Настрой ствараюць зялёныя насаджэнні, малыя архітэктурныя формы, прафесійна зробленае асвятленне. Праект быў распрацаваны і ўзгоднены з усімі зацікаўленымі службамі за мінімальны час. Па ацэнцы Уладзіміра Дражына, аб'ект адпавядае міжнародным стандартам. Такі пакуль што адзіны ў краіне. Уладзімір Даманеўскі выказаў спадзяванні, што гэты прыгожы від спорту еўрапейскага ўзроўню прыжывецца як у горадзе на Дняпры, так і ў цэлым па краіне. А мэр горада Уладзімір Цумараў падзяліўся думкай наконт таго, што было б добра да 1 верасня падарыць усім школам камплекты гульні ў міні-гольф. А таксама паабяцаў стаць пастаянным членам гольф-клуба і прывучаць да гэтага віду спорту ўнучак.

Першыя гульні рэспубліканскага ўзроўню адбыліся падчас адкрыцця пляцоўкі. Каб аб'ект запрацаваў у поўную сілу, трэба яшчэ прайсці пэўныя арганізацыйныя моманты. Абслугоўваннем поля для міні-гольфа будзе займацца «Магілёўзеленбуд». Тут высаджаны туі, іншыя экзатычныя расліны, якія трэба дагледзець, — кажуць ва ўпраўленні камунальных прадпрыемстваў, якое з'яўляецца заказчыкам спортпляцоўкі. Само поле для міні-гольфа асаблівага догляду не патрабуе, запэўніваюць спецыялісты. На перыяд зімы яно будзе або дэмантавацца, або надзейна хавацца ад снегу.

Шанц паспрабаваць сябе ў нязвыклым пакуль што для большасці беларускай спорце будзе ў кожнага. Спецыяльных навыкаў для гульні ў міні-гольф не патрабуецца. Правілы ж яе вядзення размешчаны на будынку пракату інвентару. Сэнс у тым, што ўдзельнікі клюшкамі заганяюць мячык у спецыяльныя лункі, спрабуючы прайсці адведзеную дыстанцыю за мінімальную колькасць удараў. Поспех залежыць ад таго, наколькі нязмушана паводзіць сябе ў гульні чалавек. І нават калі ён не стане спартсменам, міні-гольф дапаможа адчуць сябе больш упэўненым і мэтанакіраваным. А гэта сёння вельмі патрэбныя якасці для кожнага чалавека.

Нэлі ЗІГУЛЯ.
zigulya@zviazda.by

СІСТЭМА БЕЗ «УЦЕЧКІ»

(Заканчэнне. Пачатак на 1-й стар.)

На пытанне аб тым, ці ёсць неабходнасць усталёўваць пры правядзенні ЦТ металашукальнікі на ўваходзе, а ў памяшканнях — відэакамеры (як гэта робяць у Расіі, каб выключыць спробы скарыстацца на адзіным дзяржаўным экзамене сучаснымі тэхналогіямі), Наталля Качанава дала адмоўны адказ.

— Мне заўсёды шкада маладых людзей, якіх адхіляюць ад удзелу ў цэнтралізаваным тэсціраванні, напрыклад за пранесены мабільны тэлефон, але па дарозе да экзаменацыйнай аўдыторыі і ў самой аўдыторыі да пачатку экзамену ўсім абітурыентам неаднаразова нагадваюць пра тое, што тэлефоны трэба здаваць. Таму калі хтосьці ўсе папярэджанні праігнараваў, яго паводзіны нельга назваць няўважлівасцю ці забыўлівасцю. Гэта іх свядомы крок, за які даводзіцца расплачацца, — дадала Наталля Качанава.

Яна звярнула ўвагу на тое, што людзі, уключаныя ў склад дзяржаўнай камісіі, нясуць за сваю працу персанальную адказнасць. Кожны разумее, што робіць справу дзяржаўнай важнасці і ўсведамляе меру сваёй адказнасці. Прыёмная кампанія павінна праходзіць максімальна празрыста. А ў пунктах правядзення цэнтралізаванага тэсціравання не павінны трапляць старонні людзі. Ніводзін дакумент не дае права ўваходу ў будынак, дзе праходзіць ЦТ.

Асноўная функцыя дзяржкамісіі па кантролі за ходам падрыхтоўкі і правядзення ўступных выпрабаванняў заключаецца ў стварэнні роўных умоў для абітурыентаў, абароне інтарэсаў і правоў грамадзян, якія маюць намер паступаць ва ўстановы вышэйшай і сярэдняй спецыяльнай адукацыі. Дзякуючы пільнай увазе, якая надаецца ў Беларусі ўступнай кампаніі з боку кіраўніка дзяржавы, на працягу апошніх шасці гадоў пры правядзенні гэтага важнага мерапрыемства карупцыйныя праявы ўвогуле адсутнічаюць.

Па даручэнні Наталлі Качанавай была створана рабочая група для вырашэння ўсіх апеатыўных пытанняў. Яе кіраўніком з'яўляецца начальнік галоўнага ўпраўлення кантролю бюджэтна-фінансавай сферы Камітэта дзяржаўнага кантролю Аляксандр Курлыпа.

— Кожны год, калі праводзіцца ўступная кампанія, узнікаюць пэўныя сітуацыі і пытанні, якія проста немагчыма прабачыць, — заўважыла Наталля Качанава. — Напрыклад, летась абітурыентка зламала руку напярэдадні экзамену па творчасці, але ёй далі дазвол на здачу і яна з задачай даволі няблага справілася. Калі можна прыняць рашэнне на карысць абітурыента, то трэба гэта рабіць, безумоўна, не парушаючы ўстаноўленых правілаў. Усё павінна быць у рамках закона.

Фота Анатоля КЛЕШЧУКА.

Па словах віцэ-прэм'ера, у папярэднія гады скаргі і прапановы, якія паступалі ў дзяржкамісію ад абітурыентаў і іх бацькоў, апеатыўна разглядаліся рабочай групай. Між іншым, у бягучым годзе зваротаў у дзяржкамісію пакуль не паступала.

Ва ўсіх установах адукацыі будуць працаваць камісіі па кантролі за ходам уступных выпрабаванняў. Старшынямі гэтых камісій з'яўляюцца члены дзяржкамісіі, а намеснікамі — супрацоўнікі органаў Камітэта дзяржаўнага кантролю. Пры гэтым кантроль будзе ажыццяўляцца на ўсіх этапах уступнай кампаніі. Цэнтралізаванае тэсціраванне — толькі першы этап. На другім этапе дзяржаўная камісія будзе кантраляваць працэс падачы дакументаў, падрыхтоўкі і правядзення экзаменаў унутры ВНУ і залічэння абітурыентаў у студэнты.

Міністр адукацыі Міхаіл ЖУРАЎКОЎ лічыць, што ў Беларусі выпрацавана стабільная сістэма арганізацыі прыёму ў вышэйшыя і сярэднія спецыяльныя навучальныя ўстановы. Гэта сістэма была створана дзякуючы шматгадовай сумеснай працы дзяржаўнай камісіі, Камітэта дзяржаўнага кантролю, Міністэрства адукацыі і іншых органаў дзяржаўнага кіравання.

— Пры арганізацыі ўступнай кампаніі 2016 года намі былі выкананы шэраг рэкамендацый, прапанаваных дзяржкамісіяй летась. У тым ліку мы абавязалі кіраўнікоў ВНУ і ССНУ забяспечыць няўхільнае выкананне зацверджаных і даведзеных да грамадскасці кантрольных лічбаў прыёму за кошт сродкаў бюджэту і лічбаў прыёму на платнай аснове, — паведаміў Міхаіл Жураўкоў. — Аб'ёмы, спецыяльнасці, формы атрымання адукацыі не павінны змяняцца пасля іх узгаднення і зацвярджэння, гэта значыць пасля 1 красавіка.

Таксама Міхаіл Жураўкоў падкрэсліў, што рэктары ВНУ сёлета абавязаны ўказаць дакладны алгарытм правядзення конкурсу і залічэння па яго выніках. «З тым, каб пазбегнуць пытанняў, якія ўзнікалі ў абітурыентаў у мінулыя гады», — дадаў ён, напэўна, маючы на ўвазе не зусім карэктную сітуацыю, што склалася ў Беларускім дзяржаўным эканамічным універсітэце летась.

У прадстаўленых на ўзгадненне парадках прыёму ў ВНУ на 2016 год пазначана, ці існуе пры падачы абітурыентам заявы прыярытэтная спецыяльнасць; якую колькасць спецыяльнасцяў абітурыент можа ўказваць у заяве; колькі прадугледжана этапаў правядзення конкурсу і ўмовы ранжыравання абітурыентаў пасля кожнага з этапаў, а таксама іншыя асаблівасці, якія дазваляюць абітурыенту і яго законным прадстаўнікам быць інфармаванымі па гэтым пытанні дакладна і максімальна поўна. Усе парадкі прыёму ў ВНУ даведзены да грамадскасці і размешчаны на сайтах ВНУ.

Надзея НІКАЛАЕВА.
nikalaeva@zviazda.by

З 1 чэрвеня ў Міністэрстве адукацыі пачала працаваць «гарачая лінія» для абітурыентаў.

Дзяжурыць на ёй будуць прадстаўнікі ВНУ, кампетэнтныя ў пытаннях прыёму ў вышэйшыя, сярэднія спецыяльныя і прафесійна-тэхнічныя ўстановы адукацыі. Практыка запрашэння на «гарачую лінію» спецыялістаў ВНУ выдатна сябе зарэкамендавала: яны не проста тэарэтыкі, а практыкі, якія глыбока і дэталёва разбіраюцца ў любых сітуацыях, а таму могуць пракансультаваць і даць абітурыенту карысную параду.

Задаць пытанне па гарадскім нумары (+ 375-17) 222 43 12 можна будзе да 19 жніўня. «Гарачая лінія» працуе з 9.00 да 13.00 і з 14.00 да 18.00.

Спецыялісты будуць чакаць званкоў таксама і ў выхадныя дні: па суботах — 18, 25 чэрвеня, 9, 16, 23, 30 ліпеня, 6 і 13 жніўня. І па нядзелях — 19 чэрвеня, 24 ліпеня, 31 ліпеня і 14 жніўня.

■ Надвор'е

Цяпло ўзяло тайм-аўт

Сіноптыкі абяцаюць, што лета вернецца толькі ў сярэдзіне наступнага тыдня

Напрыканцы тыдня на тэрыторыі Беларусі чакаецца даволі халоднае для чэрвеня надвор'е, паведамляюць спецыялісты Белгідраметцэнтра.

У пятніцу ўдзень месцамі па краіне пройдуць кароткачасовыя дажджы з навальніцамі. Максімальная тэмпература паветра ўдзень складзе плюс 17—23 градусы. А далей нас чакае ўвогуле анамальны холад. У суботу надвор'е істотна пагоршыцца. Да нас завітае моцны цыклон, які будзе перамяшчацца ўздоўж паўночна-заходніх межаў краіны. А ўслед за ім на тэрыторыю Беларусі прыйдуць франтальныя падзелы, якія прынясуць дажджы. Месцамі гэта будуць дажджы з навальніцамі. Удзень дыскамфорту дабавіць яшчэ і парывісты вецер. Тэмпература паветра ўначы складзе плюс 7—14 градусаў, а ўдзень тэмпература ў асноўным не будзе вышэйшай за 11—17 цяпла, толькі па паўднёвым усходзе краіны паветра прагрэецца да плюс 20 градусаў.

У нядзелю цыклон перамесціцца на тэрыторыю Расіі, таму ў нас будзе гаспадарыць яго тылавая частка, а на паўднёвым захадзе краіны распаўсюдзіць уплыў зона павышанага атмасфернага ціску. Кароткачасовыя дажджы пройдуць пераважна ў паўночна-ўсходняй частцы Беларусі. Удзень чакаюцца навальніцы, месцамі захаваецца парывісты вецер. Тэмпература паветра ўначы панізіцца да 4-9 градусаў, а ўдзень стане нават крыху цяплей, бо чакаецца плюс 15—21 градус.

Сяргей КУРКАЧ. *kurkach@zviazda.by*

■ На слыху

Спартыўны скандал?

Вядомага футбольнага функцыянера затрымалі па падазрэнні ў атрыманні хабару

Як паведамляе Галоўнае ўпраўленне ўнутраных спраў Мінгарвыканкама, Андрэя Жукава, дырэктара дэпартамента суддзейства і інспектавання Беларускай федэрацыі футбола, затрымалі проста на працоўным месцы. Па гэтым факце ў Маскоўскім РУУС заведзена крымінальная справа. Калі віна будзе даказана, Жукаву пагражае ад трох да пяці гадоў пазбаўлення волі. Затрыманы знаходзіцца ў ізалятары часовага ўтрымання.

Якаў ЖУРБІН

■ Добрыя навіны

ВОСЬ ГЭТА СЭРВІС!

Жыхары сталічнай Лошыцы ўздыхнулі з палёгкай: днямі ў іх мікрараёне на вуліцы Шпілеўскага, 54 гасцінна расчыніліся дзверы новага аддзялення паштовай сувязі. Падчас яго адкрыцця мы даведаліся, якія паслугі аказвае пошта і што такое паштаматы.

Лошыца — мікрараён, які актыўна развіваецца. Каля новай пошты — куды ні глянь — новабудоўлі ды вежавыя краны. Асноўная частка насельніцтва — маладыя сем'і, таму нават на адкрыцці аддзялення сувязі было ўражанне, што большасць прысутных — дзеці. Пакуль яны з цікавасцю разглядалі блакітныя (фірменны колер пошты) паветраныя шары, іх бацькі ўважліва слухалі выступоўцаў.

Цяпер у Мінску 119 паштовых аддзяленняў. **Намеснік кіраўніка адміністрацыі Ленінскага раёна Андрэй Уладзіміравіч БАНДАРЭНКА** адзначыў, што новае — будзе абслугоўваць амаль 16 тысяч жыхароў, і для Лошыцы дзяжэ пошт пакуль дастаткова. Але ўжо сёння вядуцца пошукі памяшкання для трэцяй, бо пошта і сапраўды — адзін з найважнейшых элементаў інфраструктуры.

...У новабудоўлі, што цалкам лагічна, ёсць новаўвядзенні. У аддзяленні

сувязі №67 для зручнасці кліентаў нават «прастора» ўмоўна падзелена на дзве часткі, у кожную з якіх асобны ўваход: адзін — для прыёму і выдачы паштовых адпраўленняў, другі — для выплат пенсій і дапамог, аплаты камунальных паслуг, афармлення падпіскі на друкаваныя выданні ды іншых аперацый. Спецыяльнае праграмнае забеспячэнне дазваляе фіксаваць месцазнаходжанне кожнага паштовага адпраўлення на стэлажы, што істотна аблягчае яго пошук. Такі спосаб арганізацыі працы аддзяленняў сувязі актыўна ўкараняецца па ўсёй краіне і дапамагае значна паскорыць працэс абслугоўвання кліентаў.

Але ж гэта не значыць, што ім прыйдзецца стаяць у дзвюх чэргах, калі, напрыклад, спатрэбіцца адправіць пасылку і аплаціць за святло. Яны змогуць выканаць абедзве аперацыі ў адным акне: скажам, там, дзе выдаюць пасылкі.

Першыя наведвальнікі прыходзяць якраз па іх. Мужчына з маленькай дачкой усміхаецца: «Пошту адкрылі сёння, а запрашэнне прыйсці сюды, каб атрымаць пасылку, прыйшло яшчэ ўчора. Вось гэта сэрвіс!».

Маладая мама Таццяна прыйшла на адкрыццё з дзіцячым вазком. На яе радасць, уваход у памяшканне дазваляе гэта зрабіць без ніякіх намаганняў. Яна прызнаецца, што пошту наведвае часта: аплаціць паслугі, атрымаць пасылкі з таварамі.

А наогул у новым аддзяленні сувязі гатовы аказаць 64 віды паслуг. Для тых, хто аддае перавагу самаабслугоўванню, устаноўлены плацежна-даведачны тэрмінал. Аднак, як запэўнівае **начальнік вытворчасці «Мінская пошта» РУП «Белпошта» Віктар БУТРЫМ**, электронныя прылады яшчэ не хутка заменяць людзей: «Мы адсочваем запатрабаванасць розных відаў паслуг, і на падставе гэтага ўносім карэктывы. Калі высветліцца, што людзям больш патрэбны так званыя інфакіёскі, мы паставім дадатковыя. Але ж пакуль нашы аператары могуць адказаць кліенту на любыя пытанні, нешта даходліва патлумачыць, чаго машына не зробіць».

Разважанні Віктара Францавіча ахвотна падтрымлівае адна з кліентак: «Я пытаю ў сваёй бабулі: «Чаму ты не карыстаешся інфакіёскам, гэта ж зусім не складана?» А яна мне з усмешкай адказвае: «Ты не разумееш, я хаджу на пошту не толькі для таго, каб аплаціць паслугі... Мне прыемна пагаварыць з чалавекам, паглядзець на іншых людзей».

Тым не менш беларуская пошта прызнана адной з найлепшых у свеце па ўзроўні развіцця электронных паслуг. Тэхналогіі бяруць сваё. У хуткім часе, напрыклад, кліенты пошты змогуць самастойна атрымліваць адпраўленні, ажыццяўляць плацяжы і афармляць падпіску на газеты ды часопісы ў зручных месцах і ў любы час сутак з дапамогай так званых паштаматаў. Яны будуць усталяваны ў месцах, дзе заўсёды многа людзей — на станцыях метро, ля буйных гандлёвых аб'ектаў...

А пакуль у прыярытэце развіцця РУП «Белпошта» — павышэнне хуткасці і якасці абслугоўвання. Ужо досыць даўно створаны аддзяленні сувязі, якія аказваюць паслугі толькі юрыдычным асобам. У планах — адкрыццё ўльтрасучаснага аддзялення з дэманстрацыйнай залай для VIP- і бізнес-кліентаў. На ліпень запланавана адкрыццё вялікага аддзялення сувязі ў сталічным мікрараёне Лебядзіны.

Дар'я КАСКО

Незалежная ацэнка — за свой кошт

(Заканчэнне. Пачатак на 1-й стар.)

А вось змяненне тэрмінаў прыватызацыі не плануецца. Тут намеснік міністра адзначыў, што прыватызацыя жылых памяшканняў дзяржаўнага жыллёвага фонду ажыццяўляецца на працягу 24 гадоў і абсалютная большасць наймальнікаў, калі хацелі атрымаць кватэры ва ўласнасць, мелі час гэта зрабіць.

Рашэнне па заяве аб прыватызацыі жылля павінна быць прынята арганізацыяй не пазней чым у месячны тэрмін з даты падачы заявы, а пры заключэнні грамадзянінам дагавора на аказанне паслуг па правядзенні незалежнай ацэнкі рыначнага кошту жылога памяшкання — не пазней як за два месяцы.

Арганізацыя прымае рашэнне аб перадачы жылога памяшкання ва ўласнасць кліента, пацвярджае акт ацэначнага кошту кватэры, рыхтуе да падпісання з уласнікам дагавор на эксплуатацыю жылля з арганізацыяй, якая ажыццяўляе яго эксплуатацыю, а таксама перадае жылое памяшканне пры натарыяльным пасведчанні дагавора куплі-продажу (прыватызацыі). Пасля таго, як арганізацыяй будзе прынята рашэнне аб прыватызацыі кватэры, грамадзянін і члены яго сям'і, якія ўдзельнічаюць у прыватызацыі, павінны звярнуцца ў натарыяльную кантору для засведчання дагавора прыватызацыі ў натарыуса. Пасля гэтага ўласніку трэба прыйсці ў арганізацыю па дзяржаўнай рэгістрацыі нерухомай маёмасці для атрымання тэхнічнага пашпарта на кватэру і рэгістрацыйнага пасведчання на яе.

Цана прыватызацыі

Кошт аб'ектаў прыватызацыі вызначаецца з улікам іх спажывецкіх якасцяў у цэнах, якія дзейнічаюць на дзень падачы заявы аб прыватызацыі, а таксама іншых дзяржорганаў і арганізацый, вызначаных заканадаўствам, расказвае **намеснік старшыні Дзяржаўнага камітэта па маёмасці Вячаслаў АБРАМАЎ**. Для прыватызацыі прымяняецца ацэначны кошт жылых памяшканняў, вызначаны на падставе інфармацыі бухгалтарскага ўліку на першае чысло месяца, у якім пададзена заява аб прыватызацыі. Ацэначны кошт не адлюстроўвае рэальнага кошту жылога памяшкання, што склаўся сёння на рынку нерухомасці, а паказвае прыведзеную да бягучага ўзроўню цэн суму выдаткаў, панесеных на яго стварэнне (набыццё), паменшаную на велічыню назапашанай амартызацыі.

У выпадку нязгоды грамадзяніна з ацэначным коштам, вызначаным у названым парадку, ён мае права да прыняцця рашэння аб прыватызацыі звярнуцца па правядзенне незалежнай ацэнкі рыначнага кошту свайго жылля. Пры гэтым рыначны кошт паказвае камерцыйную цану аб'екта. Пры такой ацэнцы ўлічваюцца асаблівасці і характарыстыкі жылога памяшкання, такія як год пабудовы дома, наяўнасць (адсутнасць) камунікацый, матэрыял сцен дома, фактычны стан жылога памяшкання, геаграфічнае месцазнаходжанне дома і іншыя фактары, якія ўплываюць на яго канчатковую цану. У выніку прыватызацыя жылога памяшкання праводзіцца па найменшым ацэначным альбо рыначным кошце.

Ацэнка — на выбар

Спадар Абрамаў паведамляе, што незалежную ацэнку сёння паўнамоцныя рабіць усе дзяржаўныя арганізацыі і структуры з доляй дзяржуласнасці ў статутным фондзе больш за 50%, якія ажыццяўляюць ацэначную дзейнасць, а таксама прадпрыемствы, створаныя Беларускай гандлёва-прамысловай палатай ва ўсіх абласцях краіны.

Арганізацыі абавязаны забяспечыць прыём дакументаў у будныя і выхадныя дні да 20.00, а ў апошнія дні месяца, з 27 па 30 чэрвеня ўключна, — з 6.00 да 24.00.

Разам з тым трэба ведаць, што незалежная ацэнка рыначнага кошту жылля для прыватызацыі праводзіцца за кошт сродкаў грамадзяніна. Гэтак жа, як і выкананне работ па тэхнічнай інвентарызацыі (праверцы характарыстык) жылога памяшкання і (або) вырабе тэхнічнага пашпарта (ведамасці тэхнічных характарыстык) на яго. У выпадку прыватызацыі жылля па рыначным кошце канчатковая цана прыватызацыі памяншаецца на суму выдаткаў грамадзяніна на аплату гэтай ацэнкі, што пацверджана дакументальна.

Існуе растэрміноўка на 40 гадоў

Аплата кошту жылых памяшканняў, якія прыватызуюцца, можа рабіцца ў растэрміноўку да сарака гадоў пры ўмове ўнясення першапачатковага ўзносу ў памеры не менш за дзесяць працэнтаў ад агульнай сумы, якая падлягае аплаце. На штомесячныя ўзносы працэнты не налічваюцца. Калі дагаворам куплі-продажу жылога памяшкання, якое прыватызуецца, прадугледжаны адпаведныя ўмовы, тады штомесячныя плацяжы падлягаюць індэксацыі ў выпадку інфляцыі ці дэвальвацыі.

Ільготы для карыстальнікаў «слабенькага» жылля

Генадзь Трубіла паведамляе, што для грамадзян, якія займаюць жылыя памяшканні ў блакіраваных і аднакватэрных жылых дамах, што маюць не больш за адзін надземны паверх, пры іх зношанасці на 60% і больш існуе права на бязвыплатную перадачу ва ўласнасць такіх памяшканняў, незалежна ад іх агульнай плошчы з улікам цалкам налічанай жыллёвай квоты, сумы квот грамадзян, якія ўдзельнічаюць у прыватызацыі.

Таксама спецыяліст удакладніў, што аб'ектамі прыватызацыі з'яўляюцца жылыя памяшканні, якія прадастаўлены грамадзянам на падставе дагавора найму дзяржаўнага жыллёвага фонду (у тым ліку і індывідуальныя дамы). А вось жылыя дамы (кватэры), якія пабудаваныя грамадзянамі за кошт уласных сродкаў (у тым ліку з прыцягненнем ільготных і іншых крэдытаў), не маюць дачынення да працэдуры прыватызацыі. Жылыя памяшканні, якія належаць на праве ўласнасці грамадзянам і потым былі атрыманыя імі ў спадчыну, прыватызацыі таксама не падлягаюць.

Вычарпальны пералік грамадзян, якія маюць права на льготную прыватызацыю (з улікам жыллёвай квоты, сумы квот), вызначаны артыкулам 140 ЖК. Названым грамадзянам жылыя памяшканні перадаюцца ва ўласнасць бязвыплатна ў межах 20 квадратных метраў агульнай плошчы жылога памяшкання, а таксама па 20 «квадратаў» на кожнага непрацаздольнага непрацуючага члена сям'і, якія пражываюць разам з імі з улікам цалкам налічанай ім жыллёвай квоты, сумы квот.

З камерцыйнага статусу ў сацыяльны

З першых дзён ліпеня жылыя памяшканні дзяржаўнага жылога фонду, якія не былі прыватызаваныя, пяройдуць у разрад камерцыйнага жылля. Ёсць механізмы, якія дазваляюць частку такіх памяшканняў перавесці ў разрад сацыяльнага жылля. Цікава, а хто зможа скарыстацца гэтым правам?

Генадзь Трубіла кажа, што магчымасць уключэння жылога памяшкання камерцыйнага выкарыстання ў склад жылля сацыяльнага статусу па заяве наймальніка такога памяшкання прадастаўлена толькі асобам, якія маюць права на атрыманне жылога памяшкання сацыяльнага карыстання. Такое права маюць тыя асобы, што стаяць на ўліку для паляпшэння жыллёвых умоў, жылыя памяшканні якіх (у тым ліку тыя, якія належаць ім на праве ўласнасці) з-за надзвычайных сітуацый прыроднага і тэхнагеннага характару, баявых дзеянняў і тэрарыстычных акцый сталі непрыдатнымі для пражывання.

Да гэтай катэгорыі адносяцца таксама грамадзяне, якія маюць захворванні, і тыя, у складзе сем'яў якіх ёсць дзеці, якія маюць захворванні, названыя ў пераліку, што вызначаецца Міністэрствам аховы здароўя, пры наяўнасці якіх прызнаецца немагчымым іх сумеснае пражыванне з іншымі асобамі ў адным пакоі або аднапакаёвай кватэры; дзеці-сіроты і дзеці, што засталіся без апекі бацькоў, у дачыненні да якіх прынята рашэнне аб эмансіпацыі або якія ўступілі ў шлюб; Героі Беларусі, Героі Савецкага Саюза, Героі Сацыялістычнай Працы, поўныя кавалеры ордэнаў Славы, Працоўнай Славы; ветэраны і інваліды Вялікай Айчыннай вайны і інваліды баявых дзеянняў на тэрыторыі іншых дзяржаў; іншыя катэгорыі асоб у адпаведнасці з заканадаўствам. Заяву на ўключэнне жылога памяшкання камерцыйнага выкарыстання ў склад жылых памяшканняў сацыяльнага рангу можна падаць пасля 1 ліпеня. Пры пераводзе жылога памяшкання камерцыйнага выкарыстання ў сацыяльнае жыллё плата за карыстанне такім памяшканнем налічвацца не будзе.

Без ажыятажу

Спецыялісты Мінжылкамунгаса паведамляюць, што ў Мінску, як найбольш паказальным рэгіёне, пачынаючы са студзеня гэтага года штомесяц прыватызуецца каля 100 кватэр. Пік звароту па пытаннях прыватызацыі і правільнасці налічэння сум прыпаў на 2014 год, калі ўступіў у сілу Указ №563, у якім дакладна былі названы тэрміны заканчэння прыватызацыі. Менавіта тады людзі пачалі актыўна падаваць дакументы ў мясцовыя органы ўлады. У асноўным звароты тычыліся таго, што, на думку грамадзян, быў завышаны кошт прыватызаванага жылля. Напрыклад, у рэгіёнах ёсць жылыя дамы, якія яшчэ ў часы СССР былі пераабсталяваны ў жылыя памяшканні з адміністрацыйных будынкаў. Балансавы кошт кватэр у такіх дамах даволі вялікі і значна перавышае нават рыначную ацэнку. Грамадзяне звярталіся, пасля чаго спецыялісты міністэрства распрацавалі нормы Указа №524, дзе людзям дазволілі прыватызаваць жыллё па меншым кошце, калі ён першапачаткова перавышаў цану аналагічнага жылля на 30% і вышэй.

Сяргей КУРКАЧ. *kurkach@zviazda.by*

Паляўнічыя домікі — праз сеціва

Папярэдні запіс на арэнду паляўнічых домікаў праз інтэрнэт арганізавала УП «Белдзяржпаляванне».

Запісацца вельмі проста, расказалі ў Міністэрствелясной гаспадаркі. Трэба зайсці на сайт прадпрыемства, на размешчанай там карце знайсці патрэбны паляўнічы домік. Затым у акне, што адкрыецца, націснуць "запісацца" і выбраць зручную для сябе дату, пасля чаго пакінуць уласныя кантакты і націснуць "забраніраваць".

Сяргей РАСОЛЬКА. *rs@zviazda.by*

Результаты Рекламной игры

«ПОКУПАЕМ ПРОДУКТЫ В ОДИН КЛИК»

Сведения об организаторе:
Общество с ограниченной ответственностью «360 медиа групп», далее именуемое «Организатор», адрес: 223051, Минская обл., Минский р-н, п. Колодищи, ул. Минская, дом 5, к. 18. Зарегистрировано решением Минского городского исполнительного комитета № 0046451 от 11 апреля 2008 г. в Едином государственном регистре юридических лиц и индивидуальных предпринимателей за № 690318126, свидетельство о государственной регистрации выдано 24 апреля 2008 г.

Наименование Рекламной игры:
Рекламная игра носит название «Покупаем продукты в один клик».

Сроки проведения Рекламной игры:
Рекламная игра проводится с 25 марта 2016 года по 10 июня 2016 года (включая период розыгрышей и вручения призов).

Сведения о государственной регистрации Рекламной игры:
Свидетельство о регистрации Рекламной игры № 2718 от 22 марта 2016 года выдано Министерством торговли Республики Беларусь.

Количество участников Рекламной игры:
Всего к участию в игре было допущено 8 264 участника, полностью соответствующих требованиям Правил Рекламной игры.

Сведения о полном или частичном розыгрыше призового фонда:
Призовой фонд в размере 82 758 624 (восемьдесят два миллиона семьсот пятьдесят восемь тысяч шестьсот двадцать четыре) белорусских рубля был разыгран полностью.

Победители по результатам первого розыгрыша от 12 апреля 2016 года:

№	Фамилия, инициалы победителя	Выигрыш
1	Пименов Андрей Юрьевич	Холодильник-морозильник BOSCH KGV 39XL20R и денежный приз для уплаты подоходного налога в размере 1 344 828 белорусских рублей
2	Екатерина Вераксо	

Победители по результатам второго розыгрыша от 26 апреля 2016 года:

№	Фамилия, инициалы победителя	Выигрыш
1	Жуков Алексей Сергеевич	Холодильник-морозильник BOSCH KGV 39XL20R и денежный приз для уплаты подоходного налога в размере 1 344 828 белорусских рублей
2	Туманов Игорь Викторович	

Победители по результатам третьего розыгрыша от 11 мая 2016 года:

№	Фамилия, инициалы победителя	Выигрыш
1	Мишенькин Владимир Николаевич	Холодильник-морозильник BOSCH KGV 39XL20R и денежный приз для уплаты подоходного налога в размере 1 344 828 белорусских рублей
2	Суздалев Михаил Анатольевич	

Победители по результатам четвертого розыгрыша от 24 мая 2016 года:

№	Фамилия, инициалы победителя	Выигрыш
1	Дельянов Одиссей Рафаэльевич	Холодильник-морозильник BOSCH KGV 39XL20R и денежный приз для уплаты подоходного налога в размере 1 344 828 белорусских рублей
2	Купчинская Ольга Владимировна	

Сведения о наименовании и дате выхода печатного средства массовой информации, в котором опубликованы правила проведения Рекламной игры и сведения о результатах проведения Рекламной игры:
Публикация правил Рекламной игры – газета «Звязда», № 55 от 25.03.2016 г. Публикация сведений о результатах проведения Рекламной игры – №109 от 10.06.2016 г. Телефон для справок по вопросам проведения Рекламной игры: + 375 29 6 308 038.

УНП 690318126

ОАО «ПИНСКИЙ КОМБИНАТ СТРОИТЕЛЬНОЙ ИНДУСТРИИ»

вносит изменение в извещение о проведении аукциона 12 июля 2016 г., опубликованное в газете № 107 от 08.06.2016 г.:

1. Объект – изолированное помещение с инвентарным номером 130/D-54077 «Цех строительных металлоконструкций» читать как:

Начальная цена (рублей)	2 363 758 877
Сумма задатка (рублей)	236 375 888
Начальная цена с учетом деноминации (рублей)	236 375,89
Сумма задатка с учетом деноминации (рублей)	23 637,59

2. Объект – изолированное помещение с инвентарным номером 130/D-54078 «Цех изготовления металлоконструкций» читать как:

Начальная цена (рублей)	2 679 673 050
Сумма задатка (рублей)	267 967 305
Начальная цена с учетом деноминации (рублей)	267 967,31
Сумма задатка с учетом деноминации (рублей)	26 796,73

3. Объект – капитальное строение с инвентарным номером 130/С-44659 (здание компрессорной с прилегающими сооружениями и инженерными сетями) читать как:

Начальная цена (рублей)	1 797 837 018
Сумма задатка (рублей)	179 783 702
Начальная цена с учетом деноминации (рублей)	179 783,7
Сумма задатка с учетом деноминации (рублей)	17 978,37

Телефон для справок: 80165-37-16-07.

УНП 200305504

ООО «ИСТ ВЕСТ ИНЖИНИРИНГ»

объявляет переговоры с процедурой снижения цены по выбору подрядчика по выполнению работ на объекте в г. Фаниполь «Внешнее электроснабжение производственной базы хранения, переработки и оптовой торговли химической продукцией (повышение надежности электроснабжения) Фанипольской базы ОАО «Белхим», г. Фаниполь, ул. Заводская, 25». Стартовая (проектная) стоимость предмета закупки: 2 758 152 000 белорусских рублей.

Документацию для переговоров можно получить по адресу: г.Минск, ул. Казинца, д. 11А, оф.506, тел./факс 8(017) 322-02-29. Вскрытие предложений состоится 15.06.2015 в 14.00.

УНП 191753078

Утерянный представительством Белгосстраха по Советскому району г.Минска полис по добровольному страхованию от несчастных случаев и болезней на время поездки за границу формы 2РН, 2РП серии БЛБ №1663292 считать недействительным.

УНП 100122726

Міхаіл РАВУЦКІ:

TV@R

«У КОЖНАГА БТшніка — СВАЁ БТ»

Тэлегледачы, якіх цікавяць не толькі падзеі культурнага жыцця, а і асобы, дзякуючы якім яно фарміравалася ў розныя часы, і таямніцы беларускай гісторыі, знаёмыя з гэтым вядучым. Праграмы «Сіла веры», «Пра мастацтва», дакументальныя праекты «Слуцкія паясы», «Радзівілы. Тайны сям'і», «Шляхта. Брутальная гісторыя» і многія іншыя кожны раз збіраюць каля экранаў сапраўдных прыхільнікаў духоўнага і высокага. А сам іх аўтар кажа, што для таго, каб быць пачутым, трэба гаварыць, а не крычаць, і не варта баяцца прызнацца, быццам чагосьці не ведаеш, бо не ўсе таямніцы яшчэ адкрыты... У размове з загадчыкам аддзела навін культуры Міхаілам РАВУЦКІМ мы высвятлялі, чаму асабістыя інтарэсы не прыводзяць да поспеху, ці лёгкім быў шлях ад газеты да тэлеэкрана і якіх расследаванняў ад яго з камандай можна чакаць у перспектыве.

— У пачатку года вы ў чарговы раз атрымалі спецыяльную прэмію Прэзідэнта. Ці дае гэтая адзнака падставу для роздумаў пра сябе і сваю працу?

— Так, двойчы ўжо адзначалі мяне. З разрывам у адзін сезон. І ўсё з манументальнымі гістарычнымі цыкламі-серыяламі. І такога яшчэ не было. Паверце, у якасці журналіста, які здымае, я не раз прысутнічаў на такіх цырымоніях. Асвятляў самыя першыя ўрачыстасці. Шчыра кажучы, пад іх не маглі знайсці нават адпаведнае памяшканне. Палац Рэспублікі лічыўся даўгабудам. Праводзілі ўсё ў яшчэ не адрамантаваным Вялікім тэатры. Памятаю, мы не маглі нармальна запісаць інтэрв'ю. З-пад адбіўкі чырвоных крэслаў вылазіла вата. Мармур і паркет былі пафарбаваны пад «паркет і мармур». Але куды важней былі эмоцыі тых людзей, якія на пачатку нашай незалежнасці, нягледзячы на нейкія фінансавыя цяжкасці, не зламаліся і працягвалі тварыць і здзяйсняць свае задумы. Нават на той глебе, якая яшчэ ўчора лічылася няўдзячнай і ў нечым рызыкоўнай. І дзяржава, і Прэзідэнт іх заўважылі, падтрымалі і заахвоцілі на новыя ініцыятывы. Тым самым падказваючы асобам і цэлым калектывам духоўныя прыярытэты, якімі будуць сілкавацца наступныя пакаленні. І вось з таго моманту ўжо сфарміравалася новае незалежнае пакаленне. А мы прадаўжальнікі і карыстальнікі духоўнага прадукту дзяржавы. Асабліва гэта адчуваеш, працуючы з камандай над гістарычнымі сагамі. Пэўна, і гледачы таксама, назіраючы, якія навальніцы білі нашы землі, яшчэ больш пачынаюць цаніць сённяшні час і дзень.

— У сваёй працы лічыцеся з рэйтынгамі, якія фарміруюць прагляды гледачоў?

— Мы ствараем няпростую публіцыстыку, за якую не бяруцца і не браліся да нас на іншых каналах. І гледачам трэба быць гатовым да спажывання такога прадукту. Таму з намі застаецца публіка, якая думае. І не трэба яе недаацэньваць. Інакш нам не заказвалі б падобныя серыялы, паверце... А калі наогул разважаць пра культурныя рэйтынгі на каналах... Мы разумеем, што трансляцыя оперы «Набука» з Вялікага тэатра наўрад ці збярэ такую ж тэлеаўдыторыю, як эстрадная «салянка». Але выдаткі на класіку ўсё адно куды большыя, чым на тую ж «папсу». Таму і аддача ад першага парадаксальна больш рэзанансная. Няхай не адразу. Можа, заўтра ці праз год... Нарэшце мы перасталі параўноўваць сябе з іншымі краінамі. Казаць, напрыклад, «другі Парыж» ці «другі Шаляпін». Мы ганарымся, што ў нас ёсць свая сучасная хваля мастацтва. І не комплексуем. Паверце, каб не рэнэсансныя крокі дзяржавы, пачатыя некалькі гадоў таму, пра нейкую сённяшнюю культуру казаць было б вельмі складана...

> **«Які ж сапраўды шок зведаў я нашмат пазней, калі даведаўся, што ў таго дзеда Куранца сапраўднае прозвішча — Куранцоў. І гэта мой прадзед, дзед маёй мамы!»**

— Распачынаючы працу над новым дакументальным цыклам, як удаецца вытрымліваць раўнавагу паміж тым, што цікава асабіста вам, і тым, што можа «зачапіць» аўдыторыю?

— Тэлебачанне пры ўсёй нашай персаніфікацыі і эгацэнтрычнасці прафесіі выпускае калектыўны прадукт. Бывае так, што чалавек выкажа думку, — і тут важна ўмець слухаць, каб і нам, журналістам-рэпарцёрам, і сцэнарыстам яе таленавіта і яскрава рэалізаваць. А сёння такі час, калі важная камандная творчасць, і перамагае той, хто змог згуртавацца. Так у любым праекце. Ты займаешся найперш журналістыкай і кіруешся не толькі асабістым інтарэсам. Я, дапусцім, умоўна люблю вышываць крыжыкам, аднак гэта не значыць, што пра вышыўку я павінен здымаць фільмы і сюжэты. І калі ў АТН, у прыватнасці ў аддзел культуры, просяцца на стажыроўку ці наогул працаўладкавацца выпускнікі, напрыклад, вакальных ці харэаграфічных аддзяленняў творчых ВНУ, то я адразу папярэджваю, што займацца культурай, любіць і захапляцца ёю — гэта адно, а расказваць пра яе — зусім іншае.

— Калі працавалі над фільмам «БТшнікі», якія моманты са свайго жыцця на тэлебачанні прыгадвалі?

— Я пра ўключэнне іх у фільм не думаў і не спадзяваўся. Такая персанальная стужка нікому не была б цікавая. З усёй аўтарскай камандай — а гэта амаль увесь аддзел навін культуры АНТ (нават хочацца сказаць – усё БТ, улічваючы яго 60-гадовы вопыт і архівы) — пастараліся абстрагавацца ад канала, медыяхолдынга, тавараў. І імкнуліся ўспрымаць БТ, яго мінулае, праграмы як старонку гісторыі ўсёй Беларусі. Абагульняць гэта вельмі рызыкоўна. Бо ў кожнага БТшніка — сваё БТ. І свая тэлегісторыя. Свае адносіны ў гледачоў. Мы хацелі зрабіць не проста карпаратыўны прадукт для ўнутранага прагляду, а найперш фільм для гледачоў. Каб яны не толькі акунуліся ў модны фармат «тэленастальжы», а сапраўды апынуліся па той бок экрана. І я скарыстаўся правам аўтара. Рэжысёр знайшоў мае «хібы эфіру» ўзору 90-х: калі я ў майцы і з доўгімі валасамі рабіў сюжэты для «Панарамы». Такім быў той час. І яго нельга выкрэсліваць. Мне важна было, каб гэта ўбачылі мае юныя калегі і падначаленыя. Каб яны адчувалі, што мы таксама вучыліся, і ў нас, як і ў іх, не ўсё было адразу дасканала. І гатовымі «зоркамі» на тэлебачанне ніхто не прыходзіць. Асобамі — так! Але важна яшчэ гэтую асобу заўважыць.

— Кожны з вашых праектаў — добрая крыніца самаадукацыі для гледачоў. А што вам дапамагае як прафесіяналу і асобе?

— Я не саромеюся казаць, што нечага не ведаю. Кожны фільм, кожны праект і сюжэт — гэта праца з чыстага аркуша. Уявіце, якія ў нас штодня педагогі-кансультанты-прафесура, дактары навук і акадэмікі. Здымаць тое, у чым ты добра разбіраешся, — гэта ісці па шляху найменшага супраціўлення. Лёгка займацца самаплагіятам. У нас напачатку быў дэтэктыў «Слуцкія паясы», пасля натуральна «Нацыянальная дылогія. Статут». Далей «Радзівілы. Тайны сям'і» і «Шляхта. Брутальная гісторыя»! Адно вынікае з другога. Прычым усё рабілася не дзеля глянцу і турыстаў, не ў форме спрошчанай аўтэнтыкі і фальклорнай лірыкі. Рабілі для тутэйшых, для саміх сябе. Бо часта нашу гісторыю мы вывучалі па чужых падручніках.

— Яшчэ цікава, адкуль вытокі вашай любові да гісторыі і мастацтва? Сям'я на гэта неяк уплывала?

— Мы ўсё ж больш папулярызатары. Застаёмся пры падзеях і побач з сапраўднымі дзеячамі і асобамі. Распавядаць пра мастацтва, як гэта робім мы, гэта ўсё ж зусім іншае, чым яго, мастацтва, ствараць. І першае здаецца куды прасцей за другое. Раскажу наступны выпадак... Калі я прыехаў з Цюмені, на журфак з першага разу не паступіў. Вярнуўся ў родны легендарны беларускі Быхаў. Ён ужо не быў рэжымны. Савецкі аэрадром быў расфарміраваны. Для мясцовых — што ўжо казаць пра мяне, цюменскага выпускніка — было сенсацыяй даведацца пра яго шматвяковую гісторыю, а не толькі тое, што тут хаваўся Керанскі і праязджала Кацярына. І калі я не паступіў, мяне, былога расійскага школьніка, узяла на працу мясцовая раёнка «Маяк Прыдняпроўя». Тады надта эканомілі на бензіне, і ўся рэдакцыя, а гэта выключна старажылы, грузіліся ў адну машыну і ехалі ў камандзіроўку, выгружаючы кожнага па маршруце руху, а падвечар усіх забіралі... Ведаеце, пэўна, у кожным мястэчку ці раёне ёсць ці была свая асоба, пра якую ходзяць легенды ці байкі... Дык вось, як толькі грамада пагрузіцца, усе мелі за гонар прыгадаць свае асабістыя сустрэчы і гісторыі з нейкім дзедам Куранцом з-пад Вараніно, мясцовым філосафам і майстрам на ўсе рукі. Да яго хадзілі па жыццёвыя парады... Больш за тое, дзед Куранец намаляваў пасля вайны ўсе абразы, што пад купалам Траецкай царквы Быхава. Помнік драўлянага дойлідства. Менавіта тут доўгі час захоўвалася святыня — Баркалабаўская ікона Божай маці. Для мяне ён, Куранец, стаў сапраўды культавай і міфічнай фігурай...

Які ж шок зведаў я нашмат пазней, калі даведаўся, што ў таго дзеда Куранца сапраўднае прозвішча — Куранцоў. І гэта мой прадзед, дзед маёй мамы! І ў яе такое дзявочае прозвішча. Потым высветлілася, што і стары Куранец па нейкіх прычынах не паспеў усё завяршыць, абразы дапісваў ужо мой юны дзед. Бацюшка за працу яму аддзячыў палотнамі і шыкоўнымі чырвонымі рамамі. Ён пакінуў некалькі самабытных манументальных пейзажаў і нацюрмортаў. Сённяшні настаяцель быхаўскага храма сказаў, што тыя пасляваенныя абразы счарнелі ад свечак, але ўсё адно маюць намоленую моц. На шчасце, я паспеў іх убачыць яшчэ пад купалам. Цяпер яны захоўваюцца ў скрутках у царкве. І я б надта хацеў паспрыяць іх рэстаўрацыі. Кожнай бы сям'і такую легенду... Ну і, дарэчы, таго Куранца звалі, як і мяне, Міхаіл.

> **«Нарэшце мы перасталі параўноўваць сябе з іншымі краінамі. Казаць, напрыклад, «другі Парыж» ці «другі Шаляпін».**

— У адным з інтэрв'ю вы адзначалі, што варта чакаць працягу гістарычных расследаванняў. Якія тэмы і асобы выклікаюць сёння зацікаўленасць?

— Я думаю, гэта не будзе выдаваннем карпаратыўнай тайны, бо шмат хто анансаваў наш праект. Натуральна, пра яго мы намякалі ў ранейшых гістарычных расследваннях... Але нельга казаць асобна пра легендарныя постаці ці каштоўнасці, не сістэматызаваўшы ўсе веды пра Рэнесанс на беларускіх землях. Толькі разгледзець яго хочацца ў першую чаргу з пазіцыі нашай спадчыны. Бо так атрымалася, што куды гучней пра сваю ролю заяўлялі сённяшнія нашы еўрапейскія суседзі, з кім мы знаходзіліся ў адным саюзе, а дзе ўвесь час былі беларусы?! Мы, аўтары, гэтым цікавімся як журналісты і папулярызатары. А дапамогуць нам шматлікія эксперты, гісторыкі і архівісты. Шкада толькі, што няма ніякіх фота- і відэасведчанняў! Галоўная праблема, калі даследуеш залаты век... У выніку шмат што стане зразумела і нам, і нашым суседзям.

Алена ДРАПКО.

Поўную версію інтэрв'ю шукайце на партале zviazda.by

«НАМ З ВАМІ ПА ДАРОЗЕ»

КАЛІ ВЫ ПАДПІСАЛІСЯ НА ГАЗЕТУ «ЗВЯЗДА»

на III квартал або II паўгоддзе 2016 года — запаўняйце картку ўдзельніка, выразайце і дасылайце
ДА 13 ЛІПЕНЯ 2016 ГОДА
ў рэдакцыю на адрас:
вул. Б. Хмяльніцкага, 10А, 220013, г. Мінск.

Сярод падпісчыкаў 14.07.2016 года будуць разыграны 7 двухмесных палатак Atemi і суперпрыз — веласіпед Stels Navigator 700 V 2016. Вынікі будуць апублікаваны ў газеце «Звязда» да 24.07.2016 года.

Прызы можна будзе атрымаць у рэдакцыі па 30.09.2016 года пры падачы квітанцыі аб падпісцы на «Звязду» на III квартал або II паўгоддзе 2016 года і пашпарта. Пасля 30 верасня выдача прызоў спыняецца і прэтэнзіі падпісчыкаў не прымаюцца. Умовы рэкламнай гульні «Нам з вамі па дарозе» чытайце ў нумары 103 газеты «Звязда» ад 02.06.2016 года.

Тэлефон для даведак (017) 284 44 04.

ТЭРМІН ПРАВЯДЗЕННЯ ГУЛЬНІ — З 07.06.2016 ПА 30.09.2016 ГОДА.

Пасведчанне аб дзяржаўнай рэгістрацыі № 2768 ад 26.05.2016 года, выдадзена Міністэрствам гандлю Рэспублікі Беларусь.

Картка ўдзельніка — падпісчыка «Звязды» на III квартал або II паўгоддзе 2016 года

Прозвішча, імя, імя па бацьку ______________________

____

Падпіска аформлена і аплачана ў ______________________
(аддзяленне сувязі)

______________________ на III кв. або 2–е паўг. 2016 года

Хатні адрас і тэлефон (абавязкова) [   ] (індэкс) ________

____

____

Удачы ў розыгрышы!

ЯК СМОЎЖ ПА АЛЬТАНЦЫ

Штотыдзень у эфіры тэлеканала «Беларусь 3» тэлевіктарына «Размаўляем па-беларуску». Для таго, каб стаць яе ўдзельнікамі, неабходна зайсці на сайт tvrgomel.by або 3belarus.by і праз банер «Размаўляем па-беларуску» запоўніць заяўку на каманду з трох чалавек. Ну, а праверыць сваё веданне роднай мовы пасля таго, як праграма выйшла ў эфір, можна з дапамогай «Звязды». Ці ведалі вы, што:

Лу́ста — адрэзаны вялікі плоскі кавалак. *«Маці памазала маслам лусту хлеба і падала сыну», — чытаем у Алеся Пальчэўскага.*

Смо́ўж — малюск, які мае ракавіну і вельмі марудна рухаецца. *Той самы слімак.*

Альта́нка — летняя паркавая або садовая пабудова для адпачынку. *Якуб Колас пісаў:*

Не так даўно расце сядзіба,
А пагляддзі, што ёсць у ёй:
Садок, альтанка ў форме грыба,
Дзе ўтульнасць знойдзеш і спакой.

Кра́ты — металічная загарадка на вокнах, дзвярах. Ад лацінскага crates.

Сарамя́жны (разм.) — збянтэжаны, нясмелы.

Ма́рны — дарэмны, бескарысны. Марныя намаганні.

Ні складу ні ладу — бесталкова, бязладна, без пэўнай логікі гаварыць, пісаць, рабіць. *Беларускія адпаведнікі: без толку, абы-як. Руская: ни склад ни в лад.*

Грэць рукі — нажывацца несумленным спосабам. *Беларусы яшчэ скажуць: грэбці пад сябе, набіваць кішэні. Руськія: набивать кошелек.*

Чарговыя выпускі тэлевіктарыны глядзіце ў эфіры «Беларусь 3» раніцай кожную суботу.

Ірына АСТАШКЕВІЧ.
iost@zviazda.by

Панядзелак, 13 чэрвеня

Беларусь 1

6.00, 7.20, 8.15 Добрай раніцы, Беларусь!
7.00, 8.00, 9.00, 12.00, 15.00, 19.00, 0.10 Навіны.
7.05, 8.05 Навіны эканомікі.
7.10, 8.10, 19.40, 23.55 Зона Х.
9.10 Галоўны эфір.
10.20 Клуб рэдактараў.
11.00, 13.00, 16.00 90 секунд.
11.05, 13.05 Меладрама «Я не змагу цябе забыць».

15.15, 18.40 Навіны рэгіёна.
15.25, 16.35 Серыял «Сваты-4».
17.40 Беларуская часінка.
19.20 Арэна.
20.00 Форум з Дзмітрыем Бачковым.
21.00 Панарама.
21.55 Футбол. Чэмпіянат Еўропы. Бельгія — Італія.
0.30 Дзень спорту.

Беларусь 2

7.00 Тэлераніца.
9.00, 10.15, 21.05 Тэлебарометр.
9.10 «Здзіві мяне». Талент-шоу.
10.55 Азбука смаку.
11.25 Навуковае шоу прафесара Адкрывашкіна.
11.55 Серыял «Класная школа».
13.55 «Арол і рэшка. Шопінг». Трэвел-шоу.
14.55 Серыял «Косці».
17.55 Серыял «Вароніны».
19.15 Суперлато.
20.05 «Чалавек-невідзімка». Рэаліці-шоу.

21.10 «Экстрасэнсы-дэтэктывы».
22.10 КЕНО.
22.15 Рэпарцёр.
23.10 Серыял «Быць чалавекам».

Беларусь 3

8.00, 11.35, 18.05, 21.00 «Калейдаскоп».
8.15, 21.50 «Час кіно».
8.25 «Сапраўдныя здарэнні». Камедыя.
9.45 Хіт-парад «Сто песень для Беларусі».
10.35 «Наперад у мінулае».
11.00, 21.15 «Размаўляем па-беларуску». Тэлевіктарына.
11.55 «Расія — душа мая». Людміле Зыкінай прысвячаецца. Канцэрт.
13.25 «Сувязь». Меладрама.
14.45 «Запаведнай сцежкай». Заказнік «Цікіны астравы».
15.15 «Знак бяды». Драма.
17.40, 23.10 «Дыя@блог». Прамову.
18.25 «Неразгаданая тайна». Навукова-папулярны фільм.
19.05 «Паляванне на ліс». Драма.
20.40 «Калыханка».
22.00 «Побач з вамі». Меладрама.
23.35 «Геапалітыка: свет за тыдзень».
На тэлеканале «Беларусь 3» па Брэсцкай, Гомельскай і Гродзенскай абласцях з 13 па 19 чэрвеня 2016 года на працягу адной гадзіны будуць трансляваца абласныя тэлепраграмы: панядзелак, аўторак, пятніца — з 18.05 па 19.50; серада — з 18.10 па 19.00; чацвер — з 18.10 па 19.20.

Беларусь 5

7.15, 18.35 PRO спорт. Навіны.
7.25 Плаванне. Міжнародны турнір (Барселона).
9.15 Футбол. Чэмпіянат Еўропы. Германія — Украіна.
11.10 Футбол. Чэмпіянат Еўропы. Польшча — Паўночная Ірландыя.
13.00 Тэніс. Турнір WTA. Бірмінгем.
15.25 Футбол. Чэмпіянат Еўропы. Агляд гульнявога дня.
15.45 Футбол. Чэмпіянат Еўропы. Іспанія — Чэхія.
17.55 Дак. фільм «Кацярына Вялікая».
18.10 «Адзін дзень на шляху да Алімпа». Сінхроннае плаванне. Відэачасопіс.
18.45 Футбол. Чэмпіянат Еўропы. Ірландыя — Швецыя.
20.55 Баскетбол. Алімпійская кваліфікацыя. Жанчыны. Беларусь — Нігерыя.
22.55 PRO спорт. Вынікі.
23.20 «Жанчыны і спорт». Меліціна Станюта.
23.55 Час футбола. Еўра-2016.

АНТ

6.00, 8.30, 9.00, 11.00, 13.00, 16.00, 18.00 (з субцітрамі), **20.30** Нашы навіны.
6.05 «Наша раніца».
9.05 Контуры.
10.00, 11.10 Камедыя «Трыццаць тры».
11.05, 13.05, 16.15, 18.15, 21.00 Навіны спорту.
11.50, 13.10 Камедыя «Вяселле ў Малінаўцы».
13.40 Маст. фільм «Турэцкі гамбіт».

16.20 Канцэрт «Эххх, разгуляй!»
18.20 «Адваротны адлік». «Фаня Аллер. Вайна без антракту». Фільм другі.
18.55 «Чакай мяне».
20.00 Час.
21.05 «Справа прынцыпу».
22.15 Драма «Царства нябеснае».
0.40 Начныя навіны.

СТБ

6.00, 7.30, 10.30, 13.30, 16.30, 19.30, 22.30 «24 гадзіны».
6.10, 17.25 «Міншчына».
6.20, 7.45 «Раніца. Студыя добрага настрою».
7.40, 20.10, 22.55 «СТБ-спорт».
8.30 «Тыдзень».
9.25 «Вялікае снеданне».
10.05 «Далёкія сваякі».
10.40 «Сямейныя драмы».
11.35 «Не хлусі мне!»
12.35, 17.35 «Званая вячэра».
13.50 «Наша справа».
14.05 Канцэрт Міхаіла Задорнава.
15.55 «Часткі свету».
16.50 «Вялікі горад».
18.35 «Самыя шакіруючыя гіпотэзы».
20.00 «Сталічныя падрабязнасці».
20.15 «Ваенная тайна».
23.00 «Тайны Чапман».
23.50 Маст. фільм «Маладыя татулі».

МІР

6.00 М/ф.
8.25 М/ф «Прыгоды Аленкі і Яромы».
10.00 Навіны.
10.15 Маст. фільм «Госця з будучыні».
16.00 Навіны.
16.20 Маст. фільм «Сэрцы трох».
21.10 Маст. фільм «Мільянер з трушчоб».
23.30 Маст. фільм «Махляры».
1.15 Маст. фільм «Хаціка: Самы верны сябар».
2.55 «Зроблена ў СССР».
3.20 Маст. фільм «Яраслаў».
5.00 «Народы Расіі».

РТР—Беларусь

7.00 Маст. фільм «Не адракаюцца,кахаючы...»
10.00 «Карціна свету».
10.55 Надвор'е на тыдзень.
11.00 Ток-шоу «Што адбываецца».
12.00 Маст. фільм «Бацькі і дзяды».
13.50, 16.50, 19.50, 23.00 Навіны — Беларусь.
14.00, 20.00 Весткі.
14.15, 17.00, 20.40, 23.10 Серыял «Сваты-3».

НТБ—Беларусь

6.00 «Астрапрагноз».
6.05, 8.20, 10.20, 16.20, 19.20 Серыял «Гульня».
8.00, 10.00, 13.00, 16.00, 19.00 Сёння.
20.35 Серыял «Гульня. Рэванш».
23.05 Серыял «Марскія д'яблы. Смерч».

8 канал

7.00, 14.25, 20.00, 21.05, 23.55 «Надвор'е».
7.05, 16.00 «Мультпарад».
7.30, 20.05 Серыял «Вечнасць».
8.15 Трылер «Код доступу».
10.00 Серыял «Пад купалам».
10.45 Драма «Пунсовая літара».
13.05 Серыял «Каўчэг».
14.15, 18.20, 19.50, 21.00 «Хатняя крама».
14.30 Серыял «Нашчадкі».
16.30, 19.40 «Кінаблакнот».
16.45 Серыял «Паліцыя Гаваяў».
18.30 Серыял «Абацтва Даўнтан».
20.50 «Вечарніца».
21.10 «Свой фермер. Дзённік».
21.20 Баявік «Містар і місіс Сміт».
23.10 Серыял «Бойся хадзячых мерцвякоў».

«ЧАС ФУТБОЛА»
ў кампаніі з новай вядучай

З 11 чэрвеня на тэлеканале «Беларусь 5» будзе выходзіць спецыяльны праект «Час футбола. Чэмпіянат Еўропы — 2016». Да бяззменнага вядучага і аўтара праграмы Мікалая Хадасевіча, акрамя запрошаных спецыялістаў і спартыўных каментатараў, далучыцца новая сувядучая — Аляксандра Наваева.

З 10 чэрвеня па 10 ліпеня ў Францыі пройдзе кантынентальнае першынство па футболе. У канцы кожнага гульнявога дня, пачынаючы з 11 чэрвеня, будзе выходзіць спецыяльны выпуск «Час футбола. Чэмпіянат Еўропы — 2016» з аглядам усіх матчаў і каментарыямі экспертаў у студыі, не толькі айчынных, але і замежных. А ў якасці вядучых праграмы, якія будуць падтрымліваць кантакты з імі, мы ўбачым новую пару вядучых — Мікалая Хадасевіча і Аляксандру Наваеву. Дзяўчыне 27 гадоў, яна з'яўляецца заўзятай балельшчыцай маскоўскага «Спартака», хатнія і выязныя матчы якога рэгулярна наведвае. Аляксандра Наваева нават удзельнічала ў конкурсе прыгажосці, які арганізаваў клуб, і была прызнана «Міс Спартак — 2013».

Ужо вядома, што на час чэмпіянату ў адным з паркаў Мінска будзе арганізавана спецыяльная фан-зона, з якой будуць звязвацца вядучыя ў студыі, а таксама Аляксандра Наваева будзе кантактаваць з балельшчыкамі ў сацыяльных сетках у прамым эфіры праграмы. Такім чынам, у футбольных фанатаў з'явіцца магчымасць выказаць сваё меркаванне, задаць пытанне і нават выйграць выдатныя прызы. Напрыклад, дастаткова будзе даць правільны прагноз выніку матча наступнага дня — і можна атрымаць падарунак ад тэлеканала «Беларусь 5». Таму сачыце за «Часам футбола» і ўсімі матчамі «EURO-2016» у эфіры спартыўнага тэлеканала!

Алена ДРАПКО.

ВТБ

6.00, 10.00, 14.30, 22.50, 4.30 Скетч-шоу «Даеш моладзь».
6.30, 13.45, 17.30, 23.30, 3.30 Скетч-шоу «6 кадраў».
7.00 М/ф «Смяшарыкі».
7.30 М/ф «Пінгвіняня Пародро».
8.00 «Ералаш».
8.30, 18.00 Серыял «Кахае не кахае».
9.30, 14.00 Серыял «Беглыя сваякі».
10.30 «Кіно ў дэталях».
11.30 Баявік «Нястрымныя 3».
15.00 «Паспець за 24 гадзіны».
16.00, 5.00 «Турбаміксер».
17.00 «Лаві момант».
18.00 Серыял «Кахае не кахае».
19.00 Серыял «Анжаліка».
20.00 Серыял «Пушкін».
21.10 Камедыя «М + Ж».
0.00, 4.00 «Уральскія пельмені».
0.30, 3.00 «Дурні і дарогі».
1.00 Серыял «Бязмоўны сведка».

Культура

7.00 «Еўраньюс».
10.00 «Верце мне, людзі». Маст. фільм.
11.55 «Энігма. Сэр Цім Сміт».
12.40, 0.25 «Чаплін з Афрыкі». Дак. фільм.
13.35 «Любо, братцы, любо...» Канцэрт Кубанскага казацкага хору. Маст. кіраўнік і галоўны дырыжор Віктар Захарчанка.
14.35 Да 75-годдзя з дня нараджэння Аляксандра Патапава. «Рэвізор». Спектакль Малога тэатра.
17.50 Хібла Герзмава і сябры... Канцэрт у Вялікай зале Маскоўскай кансерваторыі.
19.05 «Дарослыя дзеці». Маст. фільм.
20.20 «Лінія жыцця». Людміла Хіцяева.
21.10 «Паднятая цаліна». Маст. фільм.
23.00 Каця і Марыэль Лабек, Сямён Бычкоў і Венскі філарманічны аркестр у канцэрце «Летнім вечарам у палацы Шонбрун».
1.20 «Шэрлак Холмс і доктар Ватсан». М/ф для дарослых.
1.40 «Шукальнікі». «Нязгубленыя свет».
2.25 П.І. Чайкоўскі. Скрыпічнае сола з балетаў «Спячая прыгажуня» і «Лебядзінае возера».

Настальгія

6.00 «Народжаныя ў СССР». Найлепшае. 2006 год.
7.00, 8.40, 11.25, 12.40, 13.30, 14.45, 19.00, 21.40, 23.00, 1.05, 2.35, 3.40, 5.00 Музычная настальгія.
7.15 «Зямля—Паветра». Алёна Свірыдава. 2003 год.
9.00 «Быў час». 2009 год.
10.00 Маст. фільм «Сыходзячы — сыходзь».
12.00 «Акулы пяра». Канстанцін Кінчаў.
13.00 «Рок-н-рол ТБ». Канцэрт гурта «Ліга блюза» ў тэатры Эстрады. 1992 год.
13.50 «Усё будзе так, як мы хочам!» VI Ленінградскі рок-фестываль. 1989 год.
15.00 Маст. фільм «Старэйшы сын».
17.05 «Філасофія лёсу». Інтэрактыўная забаўляльная праграма.
18.00 «СевАлогія» з Севам Наўгародцавым: «Свярдлоўскі рок». 2005 год.
19.20 Маст. фільм «Маналог».
21.00, 3.00 «Мінулы час».
22.00 «Народжаныя ў СССР».
0.00 «Да і пасля...» з Уладзімірам Малчанавым. Год 1958. 1-я частка. 2010 год.
1.25 Маст. фільм «Не баліць галава ў дзятла».
4.00 «Колба часу».

EuroSport 1

5.30 Тэніс. Турнір WTA. Фінал.
7.00, 13.30, 17.00, 21.30 Аўтаспорт. Гонка «24 гадзіны Ле-Мана»-2015.
8.00 Лёгкая атлетыка. Міжнародны Гран-пры.
9.30, 12.20, 14.30, 0.15, 2.20 Футбол. «Фанаты Еўра».
9.40, 12.30, 16.00, 20.00, 23.00, 1.15 Веласпорт. «Крытэрыум Дафінэ».
10.30 Тэніс. Турнір АТР. Фінал.
11.30, 19.00, 0.25, 2.30 Лёгкая атлетыка. Міжнародны Гран-пры.
14.40, 21.00 Аўтаспорт. Серыя WTCC.
18.00, 0.00 Watts.
18.30 «Лепшае з коннага спорту».
19.55 «Дарога да золата».
22.30, 1.50 Аўтаспорт. «24 хвіліны Ле-Мана».

Камедыя

0.25 Камедыя «Уцекачы».
2.00 Камедыя «Шалёныя выкладчыкі».
3.35 Меладрама «(Не)чаканы прынц».
5.05 Меладрама «Двое — гэта занадта».
7.05 Камедыя «Бамбу».
8.45 Меладрама «Спытайце Сіндзі».
10.35 Меладрама «Вельмі моцна закаханы».
12.20 Меладрама «Даю год».
14.10 Камедыя «Таткі без шкодных звычак».
16.00 Меладрама «Закахацца ў нявесту брата».
17.45 Камедыя «Вучань Дзюкабю».
19.30 Камедыя «Татулі».
21.10 Камедыя «Усё ўключана 2».
22.55 Камедыя «Модная штучка».

ТБ3

6.00 М/ф.
8.05 «Доктар І...»
8.35, 18.50, 1.30 «Падарунак лёсу». Серыял.
10.15, 3.35 «Судовыя страсці». Дак. серыял.
11.05, 4.20 «Па справах непаўналетніх». Дак. серыял.
12.00 «У майго дзіцяці шостае пачуццё».
12.55 «Без падману».
13.45 «Мая безразважная сям'я». Камедыя.
15.15 «Каменская». Серыял.
16.10 «Жанчына ў бядзе». Серыял.
17.05 «Правілы дарожнай непавагі». Дак. фільм.
17.55 «Сямейны дэтэктыў». Серыял.
20.45, 0.45 «М.У.Р». Серыял.
21.35 «Рэвізора».
22.25 «Развітанне».
23.10 «Звышнатуральнае». Серыял.
23.55 «Сакрэтныя матэрыялы». Серыял.
2.20 «Нераскрытыя тайны».
3.10 «Часова даступны».

ТБ1000

6.10, 18.10 Баявік «У праменях славы».
8.10, 4.20 Меладрама «Жонка падарожніка ў часе».
10.00, 2.00 Прыгоды «Каратэ-хлапчук».
12.25 Камедыя «Аналізуй тое».
14.10 Дэтэктыў «Перакладчыца».
16.25 Камедыя «Як скрасці брыльянт».
20.10 Драма «Народжаны чацвёртага ліпеня».
22.40 Меладрама «А вось і Полі!»
0.20 Фэнтэзі «Іншы свет: Паўстанне ліканаў».

ТБ1000 Рускае кіно

6.20, 16.10 Трагікамедыя «Апошні забой».
8.20, 2.20 Драма «Высоцкі. Дзякуй, што жывы».
10.40, 4.40 Камедыя «У стылі jazz».
12.30 Старое добрае кіно. Трагікамедыя «Адзінокая жанчына жадае пазнаёміцца».
14.20 Камедыя «Вяселле па абмене».
18.10 Драма «Мой зводны брат Франкенштэйн».
20.20 Камедыя «Мужчына ў маёй галаве».
22.30 Меладрама «Вораг нумар адзін».
0.20 Баявік «Слізгаценне».

National Geographic

6.00, 7.35, 17.05, 18.40, 21.00, 0.55, 4.00 Суперзбудаванні Трэцяга рэйха.
6.50, 13.40 Гульні розуму.
7.10, 13.10, 5.35 Навуковыя недарэчнасці.
8.20, 17.50 Падводныя тайны Галіпалі.
9.10, 14.00, 19.30 Дзікае надвор'е.
10.00, 14.45, 20.00 Спецвыпуск Nat Geo.
10.45, 15.30 Інстынкт выжывання.
11.35 Сапраўдны суперкар.
12.20 Золата Юкана.
16.20 Па слядах міфічных пачвараў.
21.45, 1.40, 4.50 Сакрэтная зброя Японіі.
22.35 Тайны гісторыі.
23.20, 2.30 Уварванне на Зямлю.
0.10, 3.15 Расследаванні авіякатастроф.

Discovery

8.00 Разбуральнікі легенд.
9.00, 14.00, 19.30 Як гэта ўстроена?
9.30, 14.30, 19.00 Як гэта зроблена?
10.00, 17.00, 0.00 Паляўнічыя на склады.
11.00, 22.00 Дзікая кухня.
12.00 Акулы аўтатаргоў з Даласа.
13.00 Паездка ўлегцы.
15.00, 7.10 Хуткія і гучныя.
16.00, 5.30 Махінатары.
18.00 Востраў.
20.00, 3.50 Голыя і напалохання.
21.00, 2.00 Выжыць разам.
23.00 Залатая ліхаманка.
0.30 Бітвы за кантэйнеры.
1.00 Склады.
1.30 Паляўнічыя на рэліквіі.
2.55 Пешшу ўздоўж Ніла.
4.40 Маланкавыя катастрофы.
5.05 Сапраўдныя аферысты.
6.20 Багажныя войны.

Аўторак, 14 чэрвеня

Беларусь 1

6.00, 7.20, 8.15 Добрай раніцы, Беларусь!
7.00, 8.00, 9.00, 12.00, 15.00, 19.00, 0.30 Навіны.
7.05, 8.05 Навіны эканомікі.
7.10, 8.10, 19.40, 23.55 Зона Х.
9.10 Меладрама «Залатая краіна». 1—2-я серыі.
10.00, 13.00, 16.00 90 секунд.
11.00, 20.00 Серыял «Грачанка».
12.10, 16.35 Серыял «Сямейныя меладрамы-6».
13.20 Дзень у вялікім горадзе.
14.20 Дзіцячы доктар.
15.15, 18.40 Навіны рэгіёна.
15.25, 1.00 Серыял «Жыць спачатку».
17.40 Беларуская часінка.
19.20, 0.10 Сфера інтарэсаў.
21.00 Панарама.
21.55 Футбол. Чэмпіянат Еўропы. Партугалія — Ісландыя.
0.45 Дзень спорту.

Беларусь 2

7.00 Тэлераніца.
9.00, 21.05 Тэлебарометр.
9.10 «Экстрасэнсы-дэтэктывы».
10.15 Дэтэктыў «Падмані мяне».
11.15 Капейка ў капейку.
11.45 «Разбуральнікі міфаў».
12.45, 17.10 «Анлайн». Скетчкам.
13.20, 17.45 Серыял «Вароніны».
14.30 «Арол і рэшка. Шопінг». Трэвел-шоу.
15.30 «Пін_код». Інтэрактыўны праект.
16.10 Трылер «Закрытая школа».
18.55 Серыял «Не нарадзіся прыгожай».
21.10 «Бітва экстрасэнсаў. Трэцяя сусветная».
22.00 Спортлато 6 з 49, КЕНО.
23.25 Серыял «Быць чалавекам».

Беларусь 3

8.00, 16.40, 18.10, 21.00 «Калейдаскоп».
8.15, 16.55 «Смяротны танец». Серыял. 1-я серыя.
9.05 «Майстры і куміры». Народны артыст Беларусі Аляксандр Яфрэмаў.
10.00 «Паляванне на ліс». Драма.
11.30 «Святло далёкай зоркі». Памяці кампазітара, аўтара і выканаўцы Ізмаіла Капланава.
12.00 Урачыстае адкрыццё XVI Нацыянальнага фестывалю беларускай песні і паэзіі «Маладзечна-2016».
13.20 «Час кіно».
13.25 «Побач з вамі». Меладрама.
14.35 «Март-кантакт». Прадчуванне кахання.
15.05 «Знак Венеры». Камедыя.
17.45, 23.40 «Дыя@блог». Пра вечнае.
18.30, 21.15 «Генералы». Першая скрыпка арміі. Дак. фільм.
19.10 «Немец». Серыял. 1—2-я серыі.
20.40 «Калыханка».
21.55 «Дзённік яго жонкі». Драма.

Беларусь 5

7.10 PRO спорт. Вынікі.
7.35, 22.00 Баскетбол. НБА. Фінал. Пяты матч. «Голдэн Стэйт» — «Кліўленд».
9.30 Футбол. Чэмпіянат Еўропы. Іспанія — Чэхія.
11.20 Баскетбол. Алімпійская кваліфікацыя. Жанчыны. Беларусь — Нігерыя.
13.00 Тэніс. Турнір WTA. Бірмінгем.
16.30 Футбол. Чэмпіянат Еўропы. Бельгія — Італія.
18.20 Футбол. Чэмпіянат Еўропы. Агляд гульнявога дня.
18.40, 21.50 PRO спорт. Навіны.
18.45 Футбол. Чэмпіянат Еўропы. Аўстрыя — Венгрыя.
20.55 Спорт-кадр.
21.25 «Місія — Рыа». Відэачасопіс.
23.55 Час футбола. Еўра-2016.

АНТ

6.00, 8.30, 9.00, 11.00, 13.00, 16.00, 18.00 (з субцітрамі), **20.30** Нашы навіны.
6.05 «Наша раніца».
9.05 «Жыць здарова!»
10.25 «Кантрольная закупка».
11.05, 13.05, 16.15, 18.15, 21.00 Навіны спорту.
11.10 «Модны прыгавор».
12.20 «Таблетка».
13.10 «Мужчынскае/Жаночае».
14.10 «Сам-насам з усімі».
15.10, 16.20 «Час пакажа».
17.00 «Давай пажэнімся!»
18.20 Серыял «Татавы дочкі».
18.50 «Няхай гавораць».
20.00 Час.
21.05 Серыял «Практыка».
22.50 «Вызваленая Еўропа».
23.40 Начныя навіны.

СТБ

6.00, 7.30, 10.30, 13.30, 16.30, 19.30, 22.30 «24 гадзіны».
6.10, 17.25 «Міншчына».
6.20, 7.45 «Раніца. Студыя добрага настрою».
7.40, 20.10, 22.55 «СТБ-спорт».
8.30, 23.40 «Тайны Чапман».
9.30, 18.35 «Самыя шакіруючыя гіпотэзы».
10.40 «Сямейныя драмы».
11.35 «Не хлусі мне!»
12.35, 17.35 «Званая вячэра».
13.50 «Наша справа».
14.05 Драма «Не будзіце сабаку, які спіць».
15.40 «Дакументальны праект»: «Добрыя тролі Сусвету».
16.50 «Цэнтральны рэгіён».
20.00 «Сталічныя падрабязнасці».
20.15 «Тэрыторыя памылак».
22.00 «Глядзець усім!»
23.00 «Простыя пытанні» з Ягорам Хрусталёвым.
23.20 «Аўтапанарама».
0.30 «Водблiскі». Серыял.

МІР

6.00 «180 хвілін».
9.00 «Агульны інтарэс».
9.30 Серыял «Рабінзон».
13.00, 16.00, 19.00 Навіны.
13.15 «Цяжар абеду».
13.45 Маст. фільм «Мільянер з трушчоб».

16.20 Дак. серыял «Зямля. Тэрыторыя загадак».
16.50 «Сакрэтныя матэрыялы».
17.20 Серыял «Дом узорнага ўтрымання».
19.20 Серыял «Хто памнажае смутак».
21.05 Маст. фільм «Прагулка».
22.55 Серыял «Кароткі курс шчаслівага жыцця».
23.55 Ток-шоу «Слова за слова».
0.45 Маст. фільм «Госця з будучыні».
4.05 Дак. серыял «Іншы свет».
4.35 Маст. фільм «Маё каханне».

РТР—Беларусь

7.00 «Раніца Расіі».
11.00, 14.00, 17.00, 20.00 Весткі.
11.35 «Пакой смеху».
12.55 «Пусть всегда буду я...» Леў Ашанін.
13.50, 16.50, 19.50, 23.00 Навіны — Беларусь.
14.30 «Пра самае галоўнае». Ток-шоу.
15.30 «Прамы эфір».
17.30 Серыял «Тайны следства».
19.10, 20.50 Серыял «Каханне на мільён».
21.55, 23.10 Серыял «Фальшывая нота».
23.50 «Пусть всегда буду я...» Леў Ашанін.

НТБ—Беларусь

5.55 «Астрапрагноз».
6.00 «Новая раніца».
9.00 «Люстэрка для героя».
10.00, 13.00, 16.00, 19.00 Сёння.
10.20 Серыял «Масква. Тры вакзалы».
12.00 Суд прысяжных.
13.20, 22.10 Агляд. Надзвычайнае здарэнне.
13.50 «Гатуем з Аляксеем Зiміным».
14.20 Серыял «Ціхае паляванне».
15.10, 16.20 Серыял «Вуліцы разбітых ліхтароў».
18.00 «Гаворым і паказваем». Ток-шоу.
19.40 Серыял «Гульня. Рэванш».
22.35 «Вынікі дня».
23.05 Серыял «Марскія д'яблы. Смерч».

8 канал

7.00, 14.25, 20.05, 21.05, 23.55 «Надвор'е».
7.05, 16.00 «Мультпарад».
7.30, 20.10 Серыял «Вечнасць».
8.15, 17.50 Серыял «Абацтва Даўнтан».
9.35 Серыял «Пад купалам».
10.20 «Кінаблакнот».
10.30 «Мой любімы гадаванец».
11.00 Трылер «Вертыкальная мяжа».
13.00 Серыял «Каўчэг».
14.15, 16.30, 17.40, 19.55, 21.00 «Хатняя крама».
14.30 Серыял «Нашчадкі».
16.45 Серыял «Паліцыя Гаваяў».
19.30 «Свой фермер. Другі сезон».
20.50 «Вечарніца».
21.10 «Даведнік па краінах і кантынентах».
21.20 Трылер «Змрочныя цені».
23.10 Серыял «Бойся хадзячых мерцвякоў».

ВТБ

6.00, 17.00 «Лаві момант».
6.30, 22.50, 4.30 Скетч-шоу «Даеш моладзь».
7.00 М/ф «Смяшарыкі».
7.30 М/ф «Пінгвіняня Параро».
8.00, 13.20 «Ералаш».
8.30, 18.00 Серыял «Кахае не кахае».
9.30, 14.00, 19.00 Серыял «Анжаліка».
10.30, 15.00, 20.00 Серыял «Пушкін».
11.30 Камедыя «М + Ж».
16.00, 5.00 «Турбаміксер».
17.30, 23.30, 3.30 Скетч-шоу «6 кадраў».
21.10 Камедыя «Ну ты і прыдурак!»
0.00, 4.00 «Уральскія пельмені».
0.30, 3.00 «Дурні і дарогі».
1.00 Серыял «Бязмоўны сведка».

Культура

6.30 «Еўраньюс».
10.00, 15.00, 19.30, 23.30 Навіны культуры.
10.15 «Назіральнік».
11.15 Майстэрня Аляксандра Сакурава. «Антыгона». «Лёгкая віна». Маст. фільмы.
12.10 «Эрмітаж».
12.35 «Іду на навальніцу». Маст. фільм.
15.10 «Паднятая цаліна». Маст. фільм. 1-я серыя.
16.40, 2.40 Сусветныя скарбы.
16.55 Каця і Марыэль Лабек, Сямён Бычкоў і Венскі філарманічны аркестр у канцэрце «Летнім вечарам у палацы Шонбрун».
18.30, 1.55 «Паліглот». Кітайская з нуля за 16 гадзін!
19.15 «Добрай ночы, малыя!»
19.45 Галоўная роля.
20.05 Штучны адбор.
20.45 «Правілы жыцця».
21.10 «Больш, чым каханне». Барыс Бабачкін і Кацярына Георгіева.
21.50 «Гульня ў бісер». «А.П. Чэхаў. «Палата №6».
22.35 «Валерый Гергіеў. Сімфонія пад грук колаў». Дак. фільм.
23.45 Мастсавет.
23.50 «Будэнброкі». Маст. фільм. 1-я серыя.
1.20 К. Сен-Санс. Сімфонія №2.

Насталгія

6.00 «Акулы пяра». Канстанцін Кінчаў.
6.40, 7.30, 8.40, 11.05, 12.40, 13.00, 15.45, 19.00, 20.45, 21.40, 23.00, 1.05, 2.40, 5.25 Музычная насталгія.
7.00 «Рок-н-рол ТБ». Канцэрт гурта «Ліга блюза» ў Тэатры эстрады. 1992 год.
7.50 «Усё будзе так, як мы хочам!» VI Ленінградскі рок-фестываль. 1989 год.
9.00 Маст. фільм «Старэйшы сын».
12.00 «СевАлогія» з Севам Наўгародцавым: «Свярдлоўскі рок». 2005 год.
13.20 Маст. фільм «Craft» «Маналог».
15.00, 21.00 «Мінулы час».
16.00, 22.00 «Народжаныя ў СССР».
17.00 «Філасофія лёсу». Інтэрактыўная забаўляльная праграма.
18.00 «Быў час» з Аляксандрам Паліткоўскім: «Бляск і галеча савецкага цырка». 2006 год.
19.20 Маст. фільм «Тры таўстуны».
00.00 «Народжаныя ў СССР». Найлепшае. 2006 год.
1.15 «Зямля—Паветра». Алёна Свірыдава. 2003 год.
3.00 «Быў час». 2009 год.
4.00 Маст. фільм «Сыходзячы — сыходзь».

EuroSport 1

4.00, 8.00, 11.20 Аўтаспорт. Гонка «24 гадзіны Ле-Мана»-2015.
5.00 Watts.
5.30, 12.30, 16.30, 19.30 Лёгкая атлетыка. Міжнародны Гран-пры.
7.00, 14.10, 18.30 Веласпорт. «Крытэрыум Дафінэ».
9.00, 15.00, 18.00, 23.30, 1.20 «Дарога да золата».
9.30, 12.20, 14.00, 1.05, 2.20 Футбол. «Фанаты Еўра».
9.40, 23.00, 1.50 Аўтаспорт. «24 хвіліны Ле-Мана».
10.10, 15.30, 0.00 Аўтаспорт. Серыя WTCC.
17.30 Каралеўскія скачкі.
20.30, 2.30 Лёгкая атлетыка.
0.30 Мотаспорт. Піт-стоп.

Камедыя

0.40 Камедыя «Жудасны Генры».
2.20 Камедыя «Любоўны пераплёт».
3.55 Камедыя «Багіня».
5.45 Камедыя «Імя».
7.40 Меладрама «Даю год».
9.25 Камедыя «Кекс у вялікім горадзе».
11.05 Камедыя «Татулі».
12.45 Серыял «Былыя».
14.00, 14.50, 15.35 Скетчкам «Паміж намі».
14.15, 15.05 «Камедыянты (Шоу)».
16.00 Камедыя «Палярны рэйс».

17.45 Камедыя «Канікулы Дзюкабю».
19.30 Камедыя «Ну ты і прыдурак!»
21.10 Камедыя «Цяжарны».
22.45 Камедыя «Бос у гасцінай».

ТБ3

6.00 М/ф.
8.05 «Доктар І...»
8.35, 18.50, 1.20 «Падарунак лёсу». Серыял.
10.20, 3.50 «Судовыя страсці». Дак. серыял.
11.10, 4.40 «Па справах непаўналетніх». Дак. серыял.
12.05 «Хатні рэстаран».
13.00 «Шафа».
13.45 «Тайныя знакі».
14.40 «Каменская». Серыял.
15.35 «Здзелка».
16.05 «Жанчына ў бядзе». Серыял.
17.00, 21.35 «Рэвізора».
17.55 «Сямейны дэтэктыў». Серыял.
20.45, 0.35 «М.У.Р.». Серыял.
22.30, 5.30 «Зоркі і містыка».
23.05 «Звышнатуральнае». Серыял.
23.50 «Сакрэтныя матэрыялы». Серыял.
3.00 «Нераскрытыя тайны».

ТБ1000

6.10, 18.25 Камедыя «Аналізуй тое».
8.05, 3.45 Драма «Народжаны чацвёртага ліпеня».
10.35 Меладрама «А вось і Полі!»
12.15 Прыгоды «Неверагоднае падарожжа містара Співета».
14.05 Меладрама «Жонка падарожніка ў часе».
16.00 Прыгоды «Каратэ-хлапчук».
20.10 Драма «Тэрэза Д.»
22.10 Драма «Джулі і Джулія: Гатуем шчасце па рэцэпце».
0.20 Драма «Развітальны квартэт».
2.10 Фэнтэзі «Іншы свет: Паўстанне ліканаў».

ТБ1000 Рускае кіно

6.20, 18.20 Драма «Час пік».
8.20, 2.20 Камедыя «Мужчына ў маёй галаве».
10.30, 4.40 Меладрама «Вораг нумар адзін».
12.20 Старое добрае кіно. Драма «Палёты ў сне і наяве».
14.10 Драма «Высоцкі. Дзякуй, што жывы».

16.30 Камедыя «У стылі jazz».
20.20 Баявік «Фарт».
22.20 Трылер «Халодны фронт».
0.20 Камедыя «Бясслаўныя прыдуркі».

National Geographic

6.00, 9.10, 14.00, 18.40 Суперзбудаванні Трэцяга рэйха.
6.50, 13.40 Гульні розуму.
7.10, 8.20, 13.10, 17.50, 21.45, 1.40, 4.50 Навуковыя недарэчнасці.
7.35 Чалавек супраць YouTube.
10.00, 14.45, 20.00 Сакрэтная зброя Японіі.
10.45, 15.30 Інстынкт выжывання.
11.35 Сапраўдны суперкар.
12.20 Золата Юкана.
16.20 Па слядах міфічных пачвараў.
17.05, 21.00, 0.55, 4.00 Чалавек супраць YouTube.
22.35 Тайны гісторыі.
23.20, 2.30 Уварванне на Зямлю.
0.10, 3.15 Расследаванні авіякатастроф.

Discovery

8.00 Паездка ўлегцы.
9.00, 14.00, 19.30 Як гэта ўстроена?
9.30, 14.30, 19.00 Як гэта зроблена?
10.00, 17.00 Багажныя войны.
11.00 Падарожжа ў невядомасць.
12.00 Хуткія і гучныя.
13.00 Футбол 360.
15.00, 7.10 Аўтальянцы.
16.00, 5.30 Махінатары.
18.00 Востраў.
20.00 Хуткія і гучныя.
21.00, 2.00 Поўны фарсаж.
22.00, 2.55 Стальныя хлопцы.
0.00 Паляўнічыя на складах.
0.30 Бітвы за кантэйнеры.
1.00 Склады.
1.30 Паляўнічыя на рэліквіі.
4.30 Маланкавыя катастрофы.
5.05 Сапраўдныя аферысты.
6.20 Гаражнае золата.

■ Тэлесеткі

ПАЭЗІЯ ПЕСНІ

«Культура» будзе вяшчаць з культурнай сталіцы

Сёння, 10 чэрвеня, канал «Культура» Беларускага радыё будзе весці вяшчанне з галоўнай пляцоўкі Нацыянальнага фестывалю беларускай песні і паэзіі «Маладзечна-2016», які ў гэты дзень адкрыецца ў культурнай сталіцы.

Мабільная пераносная студыя канала будзе размешчана побач з галоўнай сцэнай фестывалю, і запрошаныя госці змогуць падключыцца да размовы з журналістамі і радыёслухачамі ў прамым эфіры, не аддаляючыся пры гэтым ад месца асноўных падзей музычнага форуму.

Гасцямі спецыяльнага праекта «Канал «Культура» вяшчае з культурнай сталіцы» стануць арганізатары, удзельнікі і пачэсныя госці фестывалю. Побач з імправізаванай студыяй таксама можна будзе ўбачыць фотавыстаўку Марыны Бацюковай «Культура»: візуалізацыя», якая прыадкрые для наведвальнікаў сакрэты творчай эфірнай кухні.

Завершыцца святочны радыёдзень трансляцыяй дыскусіі, у ходзе якой будуць абмяркоўвацца перспектывы развіцця музычнай культуры Беларусі, творчы і культурны патэнцыял рэгіёнаў, а таксама пытанні ўзаемадзеяння сучасных паэтаў і кампазітараў. Пачатак размовы ў 19.00.

— Удзел у фестывалі беларускай песні і паэзіі «Маладзечна-2016» стане чарговым праектам нашага радыё, з шэрагу прымеркаваных да рэспубліканскай акцыі «Культурная сталіца Беларусі». У мінулыя гады нашы супрацоўнікі ўжо праводзілі падобныя акцыі ў Гродне і Брэсце, — адзначыла кіраўнік канала «Культура» Кацярына Агеева.

«ПІН_КОД» АДКРЫВАЕ ЛЕТНІ СЕЗОН

У пачатку чэрвеня маладзёжны інтэрактыўны праект «ПІН_КОД» на тэлеканале «Беларусь 2» адзначыў пачатак лета выездам у Цэнтральны дзіцячы парк імя М. Горкага. Што з гэтага атрымалася, зможам убачыць сёння ў новым выпуску праекта.

Праграме стала цесна ў студыі! Раскошныя беласнежныя канапы і гіганцкі планшэт для зносін з гледачамі на адзін дзень пераедуць у сталічны Парк Горкага. Туды ж адправяцца і знакамітыя госці праграмы. Але адпачываць на прыродзе ім не давядзецца ...

У знак салідарнасці са студэнтамі і старшакласнікамі, у якіх у гэтыя дні экзамены, героі выязнога выпуску будуць выконваць інтэлектуальныя заданні і выпрабаванні на цягавітасць. У разумовым супрацьстаянні сустрэнуцца прызнаны эрудыт Канстанцін Каверын і «легкадумная бландзінка», а па сумяшчальніцтве спявачка Алена Пішчыкава. Каб пакызаць нервы і ўскладніць задачу, адказваць на каверзныя пытанні госці будуць на вышыні птушынага палёту — у кабіне кола агляду. У парк зазірнуць і іншыя селебрыці, але іх імёны рэдактары праграмы пакуль трымаюць у сакрэце.

Непаўторную атмасферу open air створаць музыканты Serj Berkov і група «Goldman». Пры гэтым ніякай фанаграмы — толькі жывое выкананне і імправізацыя! У завяршэнні праграмы гледачоў чакае яшчэ адзін сюрпрыз: творчы калектыў «ПІН_КОДа» кіне выклік беларускаму шоу-бізнесу. Каманда праекта запісала песню і зняла «багаты» кліп, у якім пад каток іроніі і грузавік сарказму трапяць самыя распаўсюджаныя заганы і слабасці айчынных «зорак».

Сачыце за выязным выпускам праекта на тэлеканале «Беларусь 2» у 15.30 і ў вячэрнім эфіры.

Алена ДРАПКО.

Серада, 15 чэрвеня

Беларусь 1

6.00, 7.20, 8.15 Добрай раніцы, Беларусь!
7.00, 8.00, 9.00, 12.00, 15.00, 19.00, 0.30 Навіны.
7.05, 8.05 Навіны эканомікі.
7.10, 8.10, 19.40, 23.55 Зона Х.
9.10 Меладрама «Залатая краіна».
10.00, 13.00, 16.00 90 секунд.
11.00, 20.00 Серыял «Гранчака».
12.10, 16.35 Серыял «Сямейныя меладрамы-6».
13.20 Дзень у вялікім горадзе.
14.20 Дзіцячы доктар.
15.15, 18.40 Навіны рэгіёна.
15.25, 1.00 Серыял «Жыць спачатку».
17.40 Беларуская часінка.
19.20, 0.10 Сфера інтарэсаў.
21.00 Панарама.
21.55 Футбол. Чэмпіянат Еўропы. Францыя — Албанія.
0.45 Дзень спорту.

Беларусь 2

7.00 Тэлераніца.
9.00, 21.05 Тэлебарометр.
9.20, 21.10 «Бітва экстрасэнсаў. Трэцяя сусветная».
11.25, 17.45 Серыял «Вароніны».
12.35, 18.55 Серыял «Не нарадзіся прыгожай».
14.30 «Арол і рэшка. Шопінг».
Трэвел-шоў.
15.30 «Пін_код». Інтэрактыўны праект.
16.10 Трылер «Закрытая школа».
17.15 «Вулічная магія». Рэаліці-шоў.
22.00 Спортлато 5 з 36, КЕНО.
23.25 Серыял «Быць чалавекам».

Беларусь 3

7.50, 16.35, 18.10, 21.00 «Калейдаскоп».
8.05, 16.50 «Смяротны танец». Серыял.
9.00, 19.10 «Немец». Серыял.
10.25 Закрыццё XVI Нацыянальнага фестывалю беларускай песні і паэзіі «Маладзечна-2016».
12.05 Канцэрт заслужанага аматарскага калектыву ансамбля песні і танца «Спадчына» Палаца культуры г. Маладзечна.
12.45 «Знак Венеры». Камедыя.
14.20 «Святло далёкай зоркі». Памяці кампазітара Алега Янчанкі.
14.50 «Дзённік яго жонкі». Драма.
17.45, 23.25 «Дыя@блог». Пра прыгожае.
18.25, 21.15 «Генералы». Дзіўнае маё шчасце. Дак. фільм.
20.40 «Калыханка».
22.00 «Трывогі першых птушак». Драма.

Беларусь 5

7.55, 18.40, 22.55 PRO спорт. Навіны.
8.05 Спорт-кадр.
8.35 Футбол. Чэмпіянат Еўропы. Партугалія — Ісландыя.
10.30 Футбол. Чэмпіянат Еўропы. Аўстрыя — Венгрыя.
12.25 «Адзін дзень на шляху да Алімпа». Бокс.
12.55 «Жанчыны і спорт». Алена Леўчанка.
13.25 Баскетбол. Алімпійская кваліфікацыя. Жанчыны. Паўднёвая Карэя — Беларусь.
15.20 Футбол. Чэмпіянат Еўропы. Агляд гульнявога дня.
15.45 Футбол. Чэмпіянат Еўропы. Расія — Славакія.
17.55 «Місія — Рыа». Відэачасопіс.
18.25 Козел пра футбол.
18.45 Футбол. Чэмпіянат Еўропы. Румынія — Швейцарыя.
20.55 Футбол. Беларусбанк — чэмпіянат Беларусі. БАТЭ (Барысаў) — «Крумкачы» (Мінск).
23.10 Слэм-данк.
23.55 Час футбола. Еўра-2016.

АНТ

6.00, 8.30, 9.00, 11.00, 13.00, 16.00, 18.00 (з субцітрамі), **20.30** Нашы навіны.
6.05 «Наша раніца».
9.05 «Жыць здорава!»
10.25 «Кантрольная закупка».
11.05, 13.05, 16.15, 18.15, 21.00 Нашы навіны спорту.
11.10 «Модны прыгавор».
12.20 «Таблетка».
13.10 «Мужчынскае/Жаночае».
14.10 «Сам-насам з усімі».
15.10, 16.20 «Час пакажа».
17.00 «Давай пажэнімся!»
18.20 Серыял «Татавы дочкі».
18.50 «Няхай гавораць».
20.00 Час.
21.05 Серыял «Практыка».
22.50 Гандбол. Чэмпіянат свету. Кваліфікацыя. Латвія — Беларусь.
0.25 Начныя навіны.

СТБ

6.00, 7.30, 10.30, 13.30, 16.30, 19.30, 22.30 «24 гадзіны».
6.10, 17.25 «Міншчына».
6.20, 7.45 «Раніца. Студыя добрага настрою».
7.40, 20.10, 22.55 «СТБ-спорт».
8.30, 23.00 «Тайны Чапман».
9.30, 18.35 «Самыя шакіруючыя гіпотэзы».
10.40 «Сямейныя драмы».
11.35 «Не хлусі мне!»
12.35, 17.35 «Званая вячэра».
13.50 «Тэрыторыя памылак».
15.35 «Вадзіць па-руску».
16.10 «Аўтапанарама».
16.50 «Простыя пытанні» з Ягорам Хрусталёвым.
17.10 «Ведай нашых!»
20.00 «Сталічныя падрабязнасці».
20.15 «Сакрэтныя тэрыторыі».
22.00 «Глядзець усім!»
23.50 «Разумней не прыдумаеш» з Міхаілам Марфіным. «Чэмпіёнскі сезон».
0.45 «Водбліскі». Серыял.

МІР

6.00 «180 хвілін».
9.00 «Медыцынская праўда».
9.30 Серыял «Рабінзон».
13.00, 16.00, 19.00 Навіны.
13.15 «Вой, мамачкі!»
13.45, 19.20 Серыял «Хто па-мнажае смутак».
15.30 «Справы сямейныя».
16.20, 3.30 Дак. серыял «Зямля. Тэрыторыя загадак».
16.50, 3.55 «Сакрэтныя матэрыялы».
17.20 Серыял «Дом узорнага ўтрымання».
21.05 Маст. фільм «Галубка».
22.55 Серыял «Кароткі курс шчаслівага жыцця».
23.55 Ток-шоу «Слова за словам».
0.45 Маст. фільм «Госця з будучыні».
2.55 Дак. серыял «Іншы свет».
4.20 Маст. фільм «Музычная гісторыя».

РТР—Беларусь

7.00 «Раніца Расіі».
11.00, 14.00, 17.00, 20.00 Вестка.
11.35 «Уся Расія».
12.30 «Імунітэт. Код вечнага жыцця». «Прыгоды цела. Выпрабаванне страхам».
13.50, 16.50, 19.50, 23.00 Навіны — Беларусь.
14.30 «Пра самае галоўнае». Ток-шоу.
15.30 «Прамы эфір».
17.30 Серыял «Тайны следства».
19.10, 20.50 Серыял «Каханне на мільён».
21.55, 23.10 Серыял «Фальшывая нота».
23.45 «Спецыяльны карэспандэнт».

НТБ—Беларусь

5.55 «Астрапрагноз».
6.00 «Новая раніца».
9.00 «Люстэрка для героя».
10.00, 13.00, 16.00, 19.00 Сёння.
10.20 Серыял «Масква. Тры вакзалы».
12.00 Суд прысяжных.
13.20, 22.10 Агляд. Надзвычайнае здарэнне.
13.50 «Гатуем з Аляксеем Зіміным».
14.20 Серыял «Ціхае паляванне».
15.10, 16.20 Серыял «Вуліцы разбітых ліхтароў».
18.00 «Гаворым і паказваем». Ток-шоу.
19.40 Серыял «Гульня. Рэванш».
22.35 «Вынікі дня».
23.05 Серыял «Марскія д'ябалы. Смерч».

8 канал

7.00, 14.25, 20.00, 21.00, 23.55 «Надвор'е».
7.05, 16.00 «Мультпарад».
7.30, 20.05 Серыял «Вечнасць».
8.15, 17.50 Серыял «Абацтва Даўнтан».
9.50 Серыял «Пад купалам».
10.30 «Адшукваецца адпачынак».
11.00 Трылер «Змрочныя цені».
12.45, 17.35 «Кінаблякнот».
13.00 Серыял «Каўчэг».
14.20, 15.55, 17.45, 19.55, 20.55 «Хатняя крама».
14.30 Серыял «Нашчадкі».
16.30 «Свой фермер. Другі сезон».
16.50 Серыял «Паліцыя Гаваяў».
19.25 «Мой любімы гадаванец».
20.50 «Вечарніца».
21.05 Драма «Помста».
23.00 Серыял «Бойся хадзячых мерцвякоў».

ВТБ

6.00, 17.00, 4.00 «Лаві момант».
6.30, 23.05, 4.30 Скетч-шоу «Даеш моладзь».
7.00 М/ф «Смяшарыкі».
7.30 М/ф «Пінгвіняня Парапо».
8.00, 13.00 «Ералаш».
8.30, 18.00 Серыял «Кахае не кахае».
9.30, 14.00, 19.00 Серыял «Анжаліка».
10.30, 15.00, 20.00 Серыял «Пушкін».
11.30 Камедыя «Ну ты і прыдурак!».
16.00, 5.00 «Турбаміксер».
17.30, 23.30, 3.30 Скетч-шоу «6 кадраў».
21.10 Камедыя «Спачатку каханне, потым вяселле».
0.00 Еўрапейскі покерны турнір.
0.50, 3.00 «Дурні і дарогі».
1.00 Серыял «Бязмоўны сведка».

Культура

6.30 «Еўраньюс».
10.00, 15.00, 19.30, 23.30 Навіны культуры.
10.15 «Назіральнік».
11.15 Майстэрня Аляксандра Сакурава. «Шчаслівая сям'я». «Дрэва без карэння». Маст. фільмы.
12.10, 2.40 Сусветныя скарбы.
12.25, 20.45 «Правілы жыцця».
12.55 «Красуйся, горад Пятроў!» «Дойлід Іван Стараў».
13.25, 23.50 «Будэнброкі». Маст. фільм.
15.10 «Паднятая цаліна». Маст. фільм.
16.50 «Больш, чым каханне». Кузьма Пятроў-Водкін і Марыя Жазэфіна Еванавіч.
17.35 Валерый Гергіеў і Сімфанічны аркестр Марыінскага тэатра.
18.30, 1.55 «Паліглот». Кітайская з нуля за 16 гадзін!
19.15 «Добрай ночы, малыя!»
19.45 Галоўная роля.
20.05 «Абсалютны слых».
21.10 «Глеб Кацельнікаў. Страпа жыцця». Дак. фільм.
21.55 Улада факта. «Брытанская імперыя».
22.35 «Віктар Захарчанка. Партрэт на фоне хору». Дак. фільм.
23.45 Мастсавет.
1.20 Салісты Нацыянальнага акадэмічнага аркестра народных інструментаў Расіі імя Н. П. Осіпава.

Настальгія

6.00 «СевАлогія» з Севам Наўгародцавым: «Свярдлоўскі рок». 2005 год.
7.00, 9.40, 11.00, 13.05, 14.45, 15.40, 19.00, 20.20, 21.40, 23.00, 0.40, 2.40, 5.05 Музычная настальгія.
7.20 Маст. фільм «Маналог».
9.00, 15.00, 21.00 «Мінулы час».
10.00, 16.00, 22.00 «Народжаныя ў СССР».
12.00 «Быў час» з Аляксандрам Паліткоўскім: «Бляск і галеча савецкага цырка». 2006 год.
13.20 Маст. фільм «Тры таўстуны».
17.00 «Філасофія лёсу». Інтэрактыўная забаўляльная праграма.
18.00 «Спяем, сябры!» з Таццянай Візбар: Павел Анатольевіч Аксёнаў. 2007 год.
19.10 Маст. фільм «Артыст з Кахаўкі».
20.35 Дак. фільм «Навіны дня. Хроніка нашых дзён».
23.15 «Я сама». Тэма: «Мне 15 гадоў, а я ўжо жонка». 1995 год.
0.00 «Акулы пяра». Канстанцін Кінчаў.
1.00 «Рок-н-рол ТБ». Канцэрт гурта «Лига блюза» ў тэатры Эстрады. 1992 год.
1.50 «Усё будзе так, як мы хочам!» VI Ленінградскі рок-фестываль. 1989 год.
3.00 Маст. фільм «Старэйшы сын».

EuroSport 1

4.00, 10.10, 13.00, 21.00 Веласпорт. «Крытэрыум Дафіне».
5.00, 16.00 Аўтаспорт. Гонка «24 гадзіны Ле-Мана»-2015.
6.00, 8.30, 11.00, 14.30, 1.15 Лёгкая атлетыка.
7.00, 12.00, 14.00 Аўтаспорт. Серыя WTCC.
9.30, 11.50, 13.50, 1.05, 2.20 Футбол. «Фанаты Еўра».
9.40, 16.00, 22.30, 2.30 Аўтаспорт. «24 хвіліны Ле-Мана».
12.30, 15.30, 22.00 «Дарога да золата».

Камедыя

0.35 Меладрама «(Не)чаканы прынц».
2.10 Меладрама «Вельмі моцна закаханы».
4.00 — Прафілактыка.
10.00, 14.00, 14.50, 15.35 Скетчкам «Паміж намі».
10.55 Меладрама «Спытайце ў Сіндзі».
12.45 Серыял «Былыя».
14.00, 14.50, 15.35 Скетчкам «Паміж намі».
14.15, 15.05 «Камедыянты (Шоу)».
16.00 Камедыя «Усё ўключана 2».
17.45 Камедыя «Бос у гасцінай».
19.30 Камедыя «Юнацтва, якое бунтуе».
21.10 Камедыя «Муж двух жонак».
22.50 Меладрама «Пастка для нявесты».

ТБ3

6.00 М/ф.
8.10 «Доктар І...»
8.40 «Падарункі лёсу». Серыял. Заключная серыя.
10.20, 3.25 «Судовыя страсці». Дак. серыял.
11.10, 4.15 «Па справах непаўналетніх». Дак. серыял.
12.05 «Хатні рэстаран».
13.00 «Шафа».
13.45 «Тайныя знакі».
14.40 «Каменская». Серыял.
15.35, 5.05 «Здзелка».
16.05 «Жанчына ў бядзе». Серыял.
17.00, 21.30 «Рэвізора».
17.55 «Сямейны дэтэктыў». Серыял.
18.50, 1.10 «Курт Сеіт і Аляксандра». Серыял.
20.35, 0.25 «М.У.Р.». Серыял.
22.20, 5.30 «Зоркі і містыка».
22.55 «Звышнатуральнае». Серыял.
23.40 «Сакрэтныя матэрыялы». Серыял.
2.40 «Нераскрытыя тайны».

ТБ1000

6.10, 14.10 Меладрама «А вось і Полі!»
8.10, 4.00 Драма «Джулі і Джулія: Гатуем шчасце па рэцэпце».
10.20, 2.10 Драма «Тэрэза Д.»
12.15 Драма «Развітальны квартэт».
15.50 Драма «Народжаны чацвёртага ліпеня».
18.20 Прыгоды «Неверагоднае падарожжа містара Співета».
20.10 Меладрама «Маленькая чорная кніжка».
22.10 Драма «Зорная карта».
0.10 Драма «Пробліск геніяльнасці».

ТБ1000 Рускае кіно

6.20, 18.20 Баявік «Слізгацене».
8.20, 2.20 Баявік «Фарт».
10.20, 4.30 Трылер «Халодны фронт».
12.20 Старое добрае кіно. Драма «Балі Валтасара, або Ноч са Сталіным».
14.10 Камедыя «Мужчына ў маёй галаве».
16.20 Меладрама «Вораг нумар адзін».
20.20 Камедыя «Невалякшка».
22.20 Іншае кіно. Драма «Браты Ч.»
0.20 Баявік «Ірэй-сан. Споведзь самурая».

National Geographic

6.00, 18.40 Суперзбудаванні Трэцяга рэйха.
6.50, 13.40 Гульні розуму.
7.10, 10.00, 13.10, 14.45, 20.10, 5.35 Навуковыя недарэчнасці.
7.35, 11.35, 17.05, 21.00, 0.55, 4.00 Сапраўдныя суперкар.
8.20, 17.50, 21.45, 1.40, 4.50 Аўта-SOS.
9.10, 14.00, 19.30 Чалавек супраць YouTube.
10.45, 15.30 Інстынкт выжывання.
12.20 Золата Юкана.
16.20 Каралі шахт.
22.35 Тайны гісторыі.
23.20, 2.30 Уварванне на Зямлю.
0.10, 3.15 Расследаванні авіякатастроф.

Discovery

8.00 Футбол 360.
9.00, 14.00, 19.30 Як гэта ўстроена?
9.30, 14.30, 19.00 Як гэта зроблена?
10.00, 17.00 Гаражнае золата.
11.00 Рачныя монстры.
12.00 Аўтальянцы.
13.00 Не спрабуйце паўтарыць.
15.00, 7.10 Што ў вас у гаражы?
16.00, 5.30 Махінатары.
18.00 Востраў.
20.00, 3.50 Скарбы з каморкі.
21.00, 2.00 Бітвы за кантэйнеры.
22.00, 0.00, 2.55 Паляўнічыя на склады.
23.00 Залатая ліхаманка.
0.30, 2.00 Бітвы за кантэйнеры.
1.00 Склады.
1.30, 6.20 Паляўнічыя на рэліквіі.
4.40 Маланкавыя катастрофы.
5.05 Сапраўдныя аферысты.

Усходні гараскоп на

АВЕН. Тыдзень лепш правесці спакойна. Вы ўжо дасягнулі пэўнага выніку, шмат зрабілі і зараз ваша становішча вельмі стабільнае і няма патрэбы нешта мяняць. Таму варта дазволіць сабе адпачыць, бо калі ўвязжацеся ў нейкую дзейнасць, то толькі нажывяце сабе лішніх праблем і цяжкасцяў, а ў выніку атрымаеце тое ж, што і мелі, плюс значны занепад сіл. Калі вельмі хочаца нешта зрабіць, то знайдзіце максімальна мірны кірунак, непасрэдна не звязаны з працай і асабістым жыццём.

ЦЯЛЕЦ. Некалькі напружаны і стомны час. Перыяд актыўнай дзейнасці скончыўся, хоць пры гэтым засталося шмат сіл. Вы падрыхтавалі добрую пляцоўку, зрабілі ўсё, што маглі, і зараз трэба дазволіць сітуацыі развівацца самой па сабе, бо ад вас цяпер мала што залежыць. Можа з'явіцца жаданне неяк падштурхнуць сітуацыю, нешта зрабіць, але лепш гэтую сілу накіраваць зусім у іншае рэчышча. Любыя вашы спробы будуць натыкацца на поўную інертнасць навакольнай прасторы.

БЛІЗНЯТЫ. Перыяд закрытасці і замкнёнасці, вы будзеце вельмі скупыя на эмоцыі і ўсе знешнія кантакты ў гэты час лепш звесці да мінімуму. Усе вашы думкі будуць пагружаныя ў пытанні выключна асабістай выгады, матэрыяльныя інтарэсы становяцца вышэй за ўсё. На жаль, вы наўрад ці можаце разлічваць на падтрымку з боку, але і вашых асабістых сіл будзе больш чым дастаткова для таго, што б дасягнуць пастаўленых перад сабой мэт. Для вырашэння жыццёвых праблем спадзявайцеся на сваю інтуіцыю і чароўнае азарэнне — адказ на многія пытанні прыйдзе звыш. Добры час для ўладкавання хатняга ачага.

РАК. Пачатак тыдня актыўны і вельмі імклівы. З'явіцца магчымасць пачаць прасоўваць свае ідэі ў масы, тым самым дамагчыся аўтарытэту і значнай падтрымкі. Вырашаючы свае задачы, важна не зваліцца ў яму поўнага эгаізму і захаваць пэўную долю ўмеранасці. Інакш рызыкуеце страціць тую падтрымку, якую атрымалася займець, і замест саюзнікаў у хуткім часе атрымаць сапернікаў. Канец тыдня багаты на ідэі і новыя захапленні, але гэты час можа несці ў сабе і канфлікт інтарэсаў, калі вы не будзеце дастаткова ўважлівыя да чужых поглядаў і жаданняў. Неабходна быць вельмі акуратнымі з думкамі і выказваннямі.

ЛЕЎ. На гэтым тыдні вы будзеце ў сваім рэпертуары — поўныя ідэй і жадання іх увасобіць, але натуральна не сваімі рукамі. Праява арганізатарскіх і лідарскіх здольнасцяў пойдзе на карысць любой справе, а вось адносіны з асобнымі людзьмі можна папсаваць, бо не ўсім даспадобы вашы погляды і памкненні. Асабліва багатым на канфлікты будзе пачатак тыдня, але напор і энтузіязм дазволяць вам лёгка з імі справіцца (не заўсёды гуманнымі метадамі). Плануйце на гэты тыдзень вялікія здзяйсненні, і яны сканчацца поспехам.

ДЗЕВА. У пачатку тыдня вы будзеце вельмі таварыскія, схільныя фліртаваць, ну а ў дзелавых адносінах — паспяхова весці перамовы. Да сярэдзіны тыдня ў вас ёсць усе шанцы абзавесціся ўплывовымі сябрамі і паспяховымі кампаньёнамі, што дазволіць справам пайсці ўгару. Нават калі вы не ведзяце свой бізнес і ў вашым асяроддзі няма алігархаў, знаёмствы гэтага тыдня будуць вельмі перспектыўнымі і дазволяць у далейшым палепшыць сваё фінансавае становішча і вырашыць мноства пытанняў. Канец тыдня прысвяціце заслужанаму адпачынку.

наступны тыдзень

ШАЛІ. Гэты тыдзень больш за ўсё падыходзіць для адпачынку. У пачатку тыдня добра збірацца разам з сябрамі, ладзіць вечарыны і сумесныя паходы. Канец тыдня падыходзіць для больш спакойнага адпачынку. На працягу тыдня верагодныя значныя грашовыя паступленні, атрыманне заслужанага. Гэтак жа можа адбыцца тое, чаго вы доўга чакалі і да чаго імкнуліся. Надыходзіць час пажынаць плады сваёй дзейнасці, і калі вы сапраўды стараліся ўвесь гэты час, то і плады будуць адпаведнымі. Актыўныя дзеянні на гэтым тыдні не маюць сэнсу, трэба адпачываць і атрымліваць тое, што заслужылі.

СКАРПІЁН. Настаў час здрыгануцца і скінуць з сябе кайданы стомы, а заадно і перагледзець некаторыя планы на будучыню альбо свае адносіны да іх. У гэты час магчыма адраджэнне старых пачуццяў ці праява рамантычнага настрою, узмацняюцца творчыя парывы, асабліва ў кірунках, звязаных са зносінамі і навучаннем. Добры перыяд для завязвання новых кантактаў, а таксама абмену вопытам і ведамі. Вы можаце атрымаць каштоўныя парады адносна сваёй далейшай дзейнасці, а таксама і самі выступіць у ролі крыніцы мудрасці.

СТРАЛЕЦ. Пазітыўны настрой дазволіць вам глядзець без страху і сумневаў на любыя жыццёвыя сітуацыі і з лёгкасцю пераадольваць усе магчымыя перашкоды і рознагалоссі. У сярэдзіне тыдня могуць узнікнуць спробы вас падмануць, але гэта не нясе сур'ёзнай небяспекі для вас, зможаце лёгка выкрыць любыя змовы. Бліжэй да канца тыдня верагодны сустрэчы, новыя знаёмствы і прыемна праведзены час з блізкім вам чалавекам.

КАЗЯРОГ. У пачатку тыдня варта надаць сям'і і побыту, але не таму, што там з'явіцца праблемы, наадварот — сямейныя справы будуць ісці вельмі добра, і менавіта таму трэба рабіць на іх упор, бо потым вы будзеце занятыя іншымі справамі. Сярэдзіна тыдня — час, калі трэба прыслухоўвацца да сваёй інтуіцыі і кіравацца не імгненнымі жаданнямі або навеянымі з боку патрэбамі і мэтамі, а сваім сапраўдным прызваннем, якое можа адкрыцца вам у гэтыя дні.

ВАДАЛЕЙ. Тыдзень абяцае быць вельмі цікавым і багатым на падзеі, але гэта не значыць, што ён будзе просты і выключна спрыяльны. У пачатку тыдня прыслухоўвайцеся да хоўіх парадаў і рэкамендацый, нават калі яны разыходзяцца з вашым меркаваннем. Усё гэта спатрэбіцца ў другой палове тыдня, якая запатрабуе актыўных дзеянняў, самастойнага прыняцце рашэнняў і руху наперад. Вас чакаюць новыя адкрыцці, змены ў жыцці, але да чаго прывядзе гэты шлях, залежыць ад правільнасці вашых учынкаў і жадання штосьці рабіць дзеля сябе.

РЫБЫ. Будзьце вельмі ўважлівыя на пачатку тыдня, бо вялікая верагоднасць дробных, але прыкрых непрыемнасцяў, розных подласцяў з боку і гутарак за спіной. Будзьце ўважлівыя да выбару кампаніі, асабліва ў сярэдзіне тыдня — калі можа быць запланавана сустрэча або вечарынка. Адзін нядобразычлівец можа сапсаваць увесь настрой. Для распачынання новых спраў спрыяльны канец тыдня. Будзеце поўныя сіл і ідэй, але занадта імпульсіўныя, таму вам будзе проста неабходна знайсці прымяненне сваёй энергіі.

Чацвер, 16 чэрвеня

Беларусь 1

6.00, 7.20, 8.15 Добрай раніцы, Беларусь!
7.00, 8.00, 9.00, 12.00, 15.00, 19.00, 0.30 Навіны.
7.05, 8.05 Навіны эканомікі.
7.10, 8.10, 19.40, 23.55 Зона Х.
9.10 Меладрама «Залатая краіна».
10.00, 13.00, 16.00 90 секунд.
11.00, 20.00 Серыял «Грачанка».
12.10, 16.35 Серыял «Сямейныя меладрамы-6».
13.20 Дзень у вялікім горадзе.
14.20 Дзіцячы доктар.
15.15, 18.40 Навіны рэгіёна.
15.25, 1.00 Серыял «Жыць спачатку».
17.40 Беларуская часінка.
19.20, 0.15 Сфера інтарэсаў.
21.00 Панарама.
21.55 Футбол. Чэмпіянат Еўропы. Германія — Польшча.
0.50 Дзень спорту.

Беларусь 2

7.00 Тэлераніца.
9.00, 21.05 Тэлебарометр.
9.20, 21.10 «Бітва экстрасэнсаў. Трэцяя сусветная».
11.25, 17.45 Серыял «Варонііны».
12.35, 18.55 Серыял «Не нарадзіся прыгожай».
14.30 «Арол і рэшка. Шопінг». Трэвэл-шоу.
15.30 «Пін_код». Інтэрактыўны праект.
16.15 Трылер «Закрытая школа».
17.15 «Вулічная магія». Рэаліці-шоу.
20.55 Хачу ў тэлевізар!
22.00 Спортлато 6 з 49, КЕНО.
23.30 Серыял «Быць чалавекам».

Беларусь 3

8.00, 13.00, 18.10, 21.00 «Калейдаскоп».
8.15, 17.15 «Смяротны танец». Серыял.
9.10, 19.10 «Немец». Серыял.
10.40 «Роднае слова». Першая беларуская граматыка Браніслава Тарашкевіча.
11.05 «Трывогі першых птушак». Драма.
12.35 «Святло далёкай зоркі». Памяці заслужанага дзеяча навукі БССР Фёдара Фёдарава.
13.20 «Драма са старадаўняга жыцця». Меладрама.
14.40 «Сіла веры».
15.10 «Эпілог». Драма.
16.35 «Кіно і час». Перабудова.
18.30, 21.15 «Генералы». Шлях генерала. Дак. фільм.
20.40 «Калыханка».
21.55 «Сямейка Ады». Драма.

Беларусь 5

7.40, 18.35, 23.00 PRO спорт. Навіны.
7.50 Футбол. Беларусбанк — чэмпіянат Беларусі. БАТЭ (Барысаў) — «Крумкачы» (Мінск).
9.40 Футбол. Чэмпіянат Еўропы. Францыя — Албанія.
11.35 Футбол. Чэмпіянат Еўропы. Расія — Славакія.
13.30 Тэніс. Турнір WTA. Бірмінгем.
15.25 Футбол. Чэмпіянат Еўропы. Агляд гульнявога дня.
15.45 Футбол. Чэмпіянат Еўропы. Англія — Уэльс.
18.00 Слэм-данк.
18.45 Футбол. Чэмпіянат Еўропы. Украіна — Паўночная Ірландыя.
20.55 Футбол. Беларусбанк — чэмпіянат Беларусі. «Нёман» (Гродна) — «Шахцёр» (Салігорск).
23.15 «На шляху да ЧС-2018». Відэачасопіс.
23.55 Час футбола. Еўра-2016.

АНТ

6.00, 8.30, 9.00, 11.00, 13.00, 16.00, 18.00 (з субцітрамі), **20.30** Нашы навіны.
6.05 «Наша раніца».
9.05 «Жыць здарова!»
10.25 «Кантрольная закупка».
11.05, 13.05, 16.15, 18.15, 21.00 Навіны спорту.
11.10 «Модны прыгавор».
12.20 «Таблетка».
13.10 «Мужчынскае/Жаночае».
14.10 «Сам-насам з усімі».
15.10, 16.20 «Час пакажа».
17.00 «Давай пажэнімся!»
18.20 Серыял «Татавы дочкі».
18.50 «Няхай гавораць».
20.00 Час.
21.05 «Трэба разабрацца».
21.30 Серыял «Практыка».
23.15 «На ноч гледзячы».
0.05 Начныя навіны.

СТБ

6.00, 7.30, 10.30, 13.30, 16.30, 19.30, 22.30 «24 гадзіны».
6.10, 17.25 «Міншчына».
6.20, 7.45 «Раніца. Студыя добрага настрою».
7.40, 20.10, 22.55 «СТБ-спорт».
8.30, 23.40 «Тайны Чапман».
9.30, 18.35 «Самыя шакіруючыя гіпотэзы».
10.40 «Сямейныя драмы».
11.35 «Не хлусі мне!»
12.35, 17.35 «Званая вячэра».
13.50 «Сакрэтныя тэрыторыі».
15.35 «Вадзіць па-руску».
16.05 «Скардзіцца дазваляецца».
16.50 «Мінск і мінчане».
20.00 «Сталічныя падрабязнасці».
20.15 «Дзіўная справа».
22.00 «Глядзець усім!»
23.00 «Простыя пытанні» з Ягорам Хрусталёвым.
23.20 «Аўтапанарама».
0.30 «Водбліскі». Серыял.

МІР

6.00 «180 хвілін».
9.00 «Зроблена ў СССР».
9.30 Маст. фільм «Вясёлая моладзь».
11.15, 0.50 Маст. фільм «Галубка».
13.00, 16.00, 19.00 Навіны.
13.15 «Цяжар абеду».
13.45 Серыял «Хто памнажае смутак».
15.30, 2.35 «Справы сямейныя».
16.20, 3.25 Дак. серыял «Зямля. Тэрыторыя загадак».
16.50, 3.50 «Сакрэтныя матэрыялы».
17.20 Серыял «Дом узорнага ўтрымання».
19.20 Серыял «Станіца».
21.05 Маст. фільм «Прэзумпцыя віны».
22.55 Серыял «Кароткі курс шчаслівага жыцця».
23.55 Ток-шоу «Слова за слова».
3.00 Дак. серыял «Іншы свет».
4.15 Маст. фільм «У пошуках радасці».

РТР—Беларусь

7.00 «Раніца Расіі».
11.00, 14.00, 17.00, 20.00 Весткі.
11.35 «Пакой смеху».
12.00 «Юрый Андропаў. Тэра Інкогніта». «Пагрозы сучаснага свету. Электронныя грошы». «Пагрозы сучаснага свету. Смага планетарнага маштабу».
13.50, 16.50, 19.50, 23.00 Навіны — Беларусь.
14.30 «Пра самае галоўнае». Ток-шоу.
15.30 «Прамы эфір».
17.30 Серыял «Тайны следства».
19.10, 20.50 Серыял «Каханне на мільён».
21.55, 23.10 Серыял «Фальшывая нота».
23.45 Маст. фільм «За чужыя грахі».

НТБ—Беларусь

5.55 «Астрапрагноз».
6.00 «Новая раніца».
9.00 «Люстэрка для героя».
10.00, 13.00, 16.00, 19.00 Сёння.
10.20 Серыял «Масква. Тры вакзалы».
12.00 Суд прысяжных.
13.20, 22.10 Агляд. Надзвычайнае здарэнне.
13.50 «Гатуем з Аляксеем Зіміным».
14.20 Серыял «Ціхае паляванне».
15.10, 16.20 Серыял «Вуліцы разбітых ліхтароў».
18.00 «Гаворым і паказваем». Ток-шоу.
19.40 Серыял «Гульня. Рэванш».
22.35 «Вынікі дня».
23.05 Серыял «Марскія д'яблы. Смерч».

8 канал

7.00, 14.25, 20.05, 21.05, 23.55 «Надвор'е».
7.05, 16.00 «Мультпарад».
7.30, 20.10 Серыял «Вечнасць».
8.15, 18.00 Серыял «Абацтва Даўнтан».
10.00 Серыял «Пад купалам».
10.40 «Свой фермер. Другі сезон».
11.00 Драма «Помста».
13.00 Серыял «Каўчэг».
14.15, 17.00, 17.55, 21.00 «Хатняя крама».
14.30 Серыял «Нашчадкі».
16.30 «Мой любімы гадавалец».
17.10 Серыял «Паліцыя Гаваяў».
19.50 «Фэшн is my прафэшн».
20.50 «Вечарніца».
21.10 «Даведнік па краінах і кантынентах».
21.20 Меладрама «Маладая Вікторыя».
23.00 Серыял «Спартак. Багі арэны».

ВТБ

6.00, 17.00 «Лаві момант».
6.30, 23.00, 4.30 Скетч-шоу «Даеш моладзь».
7.00 М/ф «Смяшарыкі».
7.30 М/ф «Пінгвіняня Параро».
8.00, 13.10 «Ералаш».
8.30, 18.00 Серыял «Кахае не кахае».
9.30, 14.00, 19.00 Серыял «Анжаліка».
10.30, 15.00, 20.00 Серыял «Пушкін».
11.30 Камедыя «Спачатку каханне, потым вяселле».
16.00, 5.00 «Турбаміксер».
17.30, 23.30, 3.30 Скетч-шоу «6 кадраў».
21.10 Камедыя «Прыгоды Філібера».
0.00, 4.00 «Уральскія пельмені».
0.30, 3.00 «Дурні і дарогі».
1.00 Серыял «Бязмоўны сведка».

Культура

6.30 «Еўраньюс».
10.00, 15.00, 19.30, 23.30 Навіны культуры.
10.15 «Назіральнік».
11.15 Майстэрня Аляксандра Сакурава. «Яна чакае». «Лясы Вавілона». «Плынь». Маст. фільмы. «Перамога». Дак. фільм.
12.10, 2.40 «Сусветныя скарбы культуры».
12.25, 20.30 «Правілы жыцця».
12.55 «Расія, любоў мая!» «Адыгская кухня».
13.25, 23.50 «Будэнброкі». Маст. фільм.
15.10 «Паднятая цаліна». Маст. фільм.
16.50 «Глеб Кацэльнікаў. Страпа жыцця». Дак. фільм.
17.35 Дзмітрый Юраўскі і сімфанічны аркестр Масквы «Руская філармонія».
18.30, 1.55 «Паліглот». Кітайская з нуля за 16 гадзін!
19.15 «Добрай ночы, малыя!»
19.45 Галоўная роля.
20.05 Геніі і ліхадзеі. Мікалай Пуцілаў.
21.00 «Варлам Шаламаў. Вопыт юнака». Дак. фільм.
21.55 «Культурная рэвалюцыя».
22.45 «Сяргей Урсуляк. Дзіўная памяць непражытага жыцця». Дак. фільм.
23.45 Мастсавет.
23.50 «Такі прыгожы маленькі пляж». Маст. фільм.
1.20 «Больш, чым каханне». Сяргей і Анастасія Курэхіны.

Настальгія

6.00 «Быў час» з Аляксандрам Паліткоўскім: «Бляск і галеча савецкага цырка». 2006 год.
7.00, 8.45, 9.40, 11.00, 12.55, 14.20, 15.40, 18.50, 20.25, 21.40, 23.00, 1.00, 3.40, 5.00 Музычная настальгія.
7.20 Маст. фільм «Тры таўстуны».
9.00, 15.00, 21.00, 3.00 «Мінулы час».
10.00, 16.00, 22.00, 4.00 «Народжаныя ў СССР».
12.00 «Спяем, сябры!» з Таццянай Візбар: Павел Анатольевіч Аксёнаў. 2007 год.
13.10 Маст. фільм «Артыст з Коханаўкі».
14.35 Дак. фільм «Навіны дня. Хроніка нашых дзён».
17.00 «Філасофія лёсу». Інтэрактыўная забаўляльная праграма.
18.00 «Яловая субмарына» з Аляксандрам Ліпніцкім: «Гісторыя рускага рока». Групы «Николай Коперник» і «Начной проспект». 2006 год.
19.05 Маст. фільм «Біч божы».
20.45 Дак. фільм «Абмен».
0.00 «СевАлогія» з Севам Наўгародцавым: «Свярдлоўскі рок». 2005 год.
1.20 Маст. фільм «Маналог».

EuroSport 1

4.00, 7.00, 12.10 Лёгкая атлетыка.
5.30, 9.40, 13.30, 17.30, 20.00, 22.00, 23.00 Аўтаспорт. Гонка «24 гадзіны Ле-Мана».
6.30, 11.00 «Дарога да золата».
8.30 Веласпорт. «Крытэрыум Дафінэ».
9.30, 12.00, 1.05, 2.20 Футбол. «Фанаты Еўра».
11.30, 17.00, 22.30 Аўтаспорт. Серыя WTCC.
12.00 Футбол. «Фанаты Еўра».
14.45 Веласпорт. «Сачы за Фабіянам».
15.00, 19.00, 1.15 Веласпорт. Рут-дзю-Сюд.
2.30 Баявыя майстэрствы. Суперкомбат.

Камедыя

0.25 Камедыя «Багіня».
2.20 Камедыя «Канікулы Дзюкабю».
4.05 Камедыя «Вучань Дзюкабю».
5.50 Камедыя «Бамбу».
7.35 Камедыя «Палярны рэйс».
9.15 Меладрама «Закахацца ў нявесту брата».
11.00 Камедыя «Ну ты і прыдурак!»
12.45 Серыял «Былыя».
14.00, 14.50, 15.35, 17.30 Скетчкам «Паміж намі».
14.15, 15.05 «Камедыянты (Шоу)».
16.00 Камедыя «Цяжарны».
17.50 Меладрама «Пастка для нявесты».
19.30 Камедыя «Пераможцы і грэшнікі».
21.30 Меладрама «Ажанюся на першай сустрэчнай».
23.10 Меладрама «Сама па сабе».

ТБ3

6.00 М/ф.
8.25 «Доктар І...»
8.55, 18.50, 1.15 «Курт Сеіт і Аляксандра». Серыял.
10.25, 3.25 «Судовыя страсці». Дак. серыял.
11.15, 4.15 «Па справах непаўналетніх». Дак. серыял.
12.10 «Хатні рэстаран».
13.05 «Шафа».
13.50 «Тайныя знакі».
14.45 «Каменская». Серыял.
15.40, 5.05 «Здзелка».
16.05 «Жанчына ў бядзе». Серыял.
17.00, 21.25 «Рэвізора».
17.55 «Сямейны дэтэктыў». Серыял.
20.30, 0.30 «М.У.Р». Серыял. Заключная серыя.
22.20, 5.30 «Зоркі і містыка».
22.55 «Звышнатуральнае». Серыял.
23.40 «Сакрэтныя матэрыялы». Серыял.
2.40 «Нераскрытыя тайны».

ТБ1000

6.10, 18.20 Драма «Развітальны квартэт».
8.10, 4.10 Меладрама «Маленькая чорная кніжка».
10.20 Камедыя «Сцюарт Літл 2».
12.10 Драма «Пробліск геніяльнасці».
14.15 Драма «Джулі і Джулія: Гатуем шчасце па рэцэпце».
16.20 Драма «Тэрэза Д.»
20.10 Меладрама «Селеста і Джэсі назаўсёды».
22.10 Трылер «Задыяк».
0.45 Драма «Станцыя «Фрутвейл».
2.20 Драма «Зорная карта».

ТБ1000 Рускае кіно

6.20, 18.20 Камедыя «Бясслаўныя прыдуркі».
8.20, 2.30 Камедыя «Неваляшка».
10.20, 4.30 Драма «Браты Ч.».
12.20 Старое добрае кіно. Драма «Белая птушка з чорнай меткай».
14.20 Баявік «Фарт».
16.20 Трылер «Халодны фронт».

20.20 Трагікамедыя «Зусім не простая гісторыя».
22.20 Драма «Канец цудоўнай эпохі».
0.20 Баявік «Антыкілер».

National Geographic

6.00, 18.40 Супербудаванні Трэцяга рэйха.
6.50, 13.40 Гульні розуму.
7.10, 13.10, 5.35 Навуковыя недарэчнасці.
7.35, 16.20, 21.00, 0.55, 4.00 Каралі шахт.
8.20, 17.50, 21.45, 1.40, 4.50 Дзікі тунец.
9.10, 11.35, 14.00, 19.30 Сапраўдны суперкар.
10.00, 14.45, 20.10 Аўта-SOS.
10.45, 15.30 Інстынкт выжывання.
12.20 Золата Юкана.
22.35 Ракавая стыхія.
23.20, 2.30 Уварванне на Зямлю.
0.10, 3.15 Расследаванні авіякатастроф.

Discovery

8.00 Не спрабуйце паўтарыць.
9.00, 14.00, 19.30 Як гэта ўстроена?
9.30, 14.30, 19.00 Як гэта зроблена?
10.00, 17.00 Паляўнічыя на рэліквіі.
11.00 Голыя і напалоханыя.
12.00 Што у вас у гаражы?
13.00 Глядзі ва ўсе вочы.
15.00, 7.10 Браты Дызель.
16.00, 5.30 Махінатары.
18.00 Востраў.
20.00, 23.00, 3.50 Залатая ліхаманка.
21.00, 2.00 Рэальныя дальнабойшчыкі.
22.00, 2.55 Вулічныя гонкі.
0.00 Паляўнічыя на склады.
0.30 Бітвы за кантэйнеры.
1.00 Склады.
1.30 Паляўнічыя на рэлквіі.
4.40 Маланкавыя катастрофы.
5.05 Сапраўдныя аферысты.
6.20 Прапажы на продаж.

ШАШКІ

Выпуск №14

БРАЗІЛЬСКІЯ ШАШКІ

Гульня вядзецца на такой самай дошцы, як і ў рускіх шашках, аднак ёсць тры адметныя правілы, як у міжнародных шашках-100. Пакажам іх на прыкладзе.

№15 Белыя: простыя шашкі c3, d2, f2, h2 (4).

Чорныя: простыя шашкі c5, e5, g5, g7 (4).

У простых рускіх шашках у белых дрэнная становішча. А ў бразільскіх з дапамогай адметных правілаў ацэнка пазіцыі крута мяняецца. Прасочым за рашэннем. 1. c3d4 e5: g3 (першае правіла — біць большасць, калі ёсць выбар кірунку ўзяцця трэба абавязкова біць там, дзе больш). Адразу ў сілу ўступае другое правіла. Калі простая з удару трапляе на дамачнае поле і можа як простая біць далей, то яна, не спыняючыся, працягвае біць, але застаецца простай (і павінна спыніцца адразу за збітай шашкай.) 2. h2: f8. Трэцяе правіла. Калі простая з удару трапляе на дамачнае поле, а далей ёй як простай біць няма чаго, яна спыняецца і ператвараецца ў дамку. Гэтая дамка атрымлівае дамачныя правы толькі пасля ходу саперніка ў адказ 2 ... c5d4 3. fb4 d4e3 4. b4e1 +

Яшчэ адну кампазіцыю ў бразільскія шашкі, складзеную вядучым аддзела, прапануем рашыць самастойна.

№16

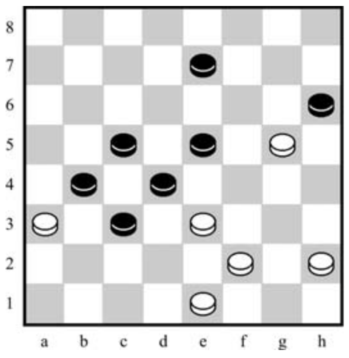

Белыя простыя: a3, e1, e3, f2, g5, h2 (6).

Чорныя простыя: b4, c3, c5, d4, e5, e7, h6 (7).

Белыя пачынаюць і выйграюць. Прозвішчы чытачоў, якія дашлюць правільныя адказы, будуць апублікаваныя.

У канцы мая ў Мінску адбылося асабістае першынство Рэспублікі Беларусь сярод інвалідаў па зроку. У турніры па швейцарскай сістэме ў сем тураў прыняло ўдзел 16 шашыстаў, сярод якіх чатыры майстры спорту. Як і чакалася, яны задавалі тон. Чэмпіёнам стаў майстар Аляксандр Радзівілавіч (Орша) — 12 ачкоў з 14 магчымых. На другім і трэцім месцах мінчане: майстар Уладзімір Бяляеўскі — 11 ачкоў і майстар спорту міжнароднага класа Дзмітрый Фадзееў — 9 ачкоў.

Пішыце на адрас: газета «Звязда», вул. Б. Хмяльніцкага, 10А, 220013, г. Мінск, e-mail: info@zviazda.by, або vorush@yandex.ru

Віталь ВАРУШЫЛА, майстар спорту

Пятніца, 17 чэрвеня

Беларусь 1

6.00, 7.20, 8.15 Добрай раніцы, Беларусь!
7.00, 8.00, 9.00, 12.00, 15.00, 19.00, 23.55 Навіны.
7.05, 8.05 Навіны эканомікі.
7.10, 8.10, 19.20 Зона Х.
9.10 Меладрама «Залатая краіна». Заключныя серыі.
10.00, 13.00, 16.00 90 секунд.
11.00, 20.00 Серыял «Грачанка».
12.10, 16.35 Серыял «Сямейныя меладрамы-6».
13.20 Дзень у вялікім горадзе.
14.20 Дзіцячы доктар.
15.15, 18.40 Навіны рэгіёна.
15.25, 0.25 Серыял «Жыць спачатку».
17.35 Terra incognita. Беларусь невядомая.
18.10 Лёс гігантаў.
21.00 Панарама.
21.55 Футбол. Чэмпіянат Еўропы. Іспанія —Турцыя.
0.10 Дзень спорту.

Беларусь 2

7.00 Тэлераніца.
9.00, 21.05 Тэлебарометр.
9.20 «Бітва экстрасэнсаў. Трэцяя сусветная».
11.25 Серыял «Вароніны».
12.35 Серыял «Не нарадзіся прыгожай».
14.30 Я хачу гэта ўбачыць.
15.05 «Пін_код». Інтэрактыўны праект.
15.55 Футбол. Чэмпіянат Еўропы-2016. Італія — Швецыя.
17.55 «Разбуральнікі міфаў».
19.00 Выбар гледачоў. Камедыя «Людзі ў чорным-3».
21.10 «Бітва экстрасэнсаў. XII».
22.00 Спортлато 5 з 36, КЕНО.
23.30 Рэпарцёр.
0.20 Серыял «Як я сустрэў вашу маму».

Беларусь 3

8.00, 13.30, 18.20, 21.00 «Калейдаскоп».
8.15 «Размаўляем па-беларуску». Тэлевіктарына.
8.20, 17.00 «Смяротны танец». Серыял, заключная серыя.
9.10 «Немец». Серыял, заключныя серыі.
10.40 «Сокал над горадам». Дак. фільм.
11.10 «Сіла веры».
11.40 «Драма са старадаўняга жыцця». Меладрама.
13.00 «Святло далёкай зоркі». Памяці народнага артыста СССР Мікалая Яроменкі.
13.45 «Сямейка Ады». Драма.
15.15 «Славянскі базар-2012». Леў Лешчанка.
17.50 «Камертон». Заслужаны артыст Рэспублікі Беларусь Іван Герасевіч.
18.35, 21.15 «Генералы». Белы воран. Дак. фільм.
19.20 «Сын за бацьку». Драма.
20.40 «Калыханка».
22.00 «Каханне на лініі фронту». Драма.
23.35 Вольга Залеская і «Яе асяроддзе». Канцэрт.

Беларусь 5

7.25, 18.35, 22.40 PRO спорт. Навіны.
7.35 Баскетбол. НБА. Фінал. Шосты матч. «Кліўленд» — «Голдэн Стэйт».
9.25 Футбол. Беларусбанк — чэмпіянат Беларусі. «Нёман» (Гродна) — «Шахцёр» (Салігорск).
11.15 Футбол. Чэмпіянат Еўропы. Германія — Польшча.
13.10 Футбол. Чэмпіянат Еўропы. Агляд гульнявога дня.
13.30 Тэніс. Турнір WTA. Бірмінгем. 1/4 фіналу.
18.05 Піт-стоп.
18.45 Футбол. Чэмпіянат Еўропы. Чэхія — Харватыя.
20.55 Баскетбол. Алімпійская кваліфікацыя. Жанчыны. Плэй-оф.
22.50 Фактар сілы.
23.20 «Місія — Рыа». Відэачасопіс.
23.55 Час футбола. Еўра-2016.

АНТ

6.00, 8.30, 9.00, 11.00, 13.00, 16.00, 18.00 (з субцітрамі), **20.30** Нашы навіны.
6.05 «Наша раніца».
9.05 «Жыць здорава!»
10.25 «Кантрольная закупка».
11.05, 13.05, 16.15, 18.15, 21.00 Навіны спорту.
11.10 «Модны прыгавор».
12.20 «Таблетка».
13.10 «Мужчынскае/Жаночае».
14.10 «Час пакажа».
16.20 Камедыя «Джэнтльмены ўдачы».
18.20 «Чакай мяне. Неверагодныя гісторыі пра жыццё».
18.55 «Поле цудаў».
20.00 Час.
21.05 «Сёння ўвечары».
22.45 «Што? Дзе? Калі?» у Беларусі.
0.05 Легенды Live. «Секрэт».
0.40 Начныя навіны.

СТБ

6.00, 7.30, 10.30, 13.30, 16.30, 19.30, 22.30 «24 гадзіны».
6.10, 17.25 «Міншчына».
6.20, 7.45 «Раніца. Студыя добрага настрою».
7.40, 20.10, 22.55 «СТБ-спорт».
8.30, 23.40 «Тайны Чапман».
9.30, 18.35 «Самыя шакіруючыя гіпотэзы».
10.40 «Сямейныя драмы».
11.35 «Не хлусі мне!»
12.35, 17.35 «Званая вячэра».
13.50 «Дзіўная справа».
15.40 «Вадзіць па-руску».
16.10 «Аўтапанарама».
16.50 «Простыя пытанні» з Ягорам Хрусталёвым.
17.10 «Ведай нашых!»
20.00 «Сталічныя падрабязнасці».
20.15 Маст. фільм «Давайце патанцуем».
22.10 «Глядзець усім!»
23.00 Трылер «Крымінальная чытаніна».
1.30 Фінал 1-га сезона музычнага шоу краіны «Спяваючыя гарады».

МІР

6.00 «180 хвілін».
9.00 «Зроблена ў СССР».
9.30 Маст. фільм «Цырк».
11.10 Маст. фільм «Прэзумпцыя віны».
13.00, 16.00, 19.00 Навіны.
13.15 «Трымайся, шоубіз!»
13.45 Серыял «Станіца».
15.30 «Справы сямейныя».
16.20, 2.45 «Сакрэтныя матэрыялы».
17.20 Серыял «Дом узорнага ўтрымання».
19.20 Серыял «Жанчыны ў гульні без правілаў».
23.35 Маст. фільм «Вясёлая моладзь».
1.20 Дак. серыял «Іншы свет».
1.50 Дак. серыял «Зямля. Тэрыторыя загадак».
3.15 Маст. фільм «Сэрцы чатырох».
4.45 М/ф.

РТР—Беларусь

7.00 «Раніца Расіі».
11.00, 14.00, 17.00, 20.00 Весткі.
11.35 «Пакой смеху».
12.30 «Казакі». «Чалавечы фактар. Захоўваць вечна».
13.50, 16.50, 19.50, 23.00 Навіны — Беларусь.
14.30 «Пра самае галоўнае». Ток-шоу.
15.30 «Прамы эфір».
17.30 Серыял «Тайны следства».
19.10, 20.50 Серыял «Каханне на мільён».
21.55, 23.10 Серыял «Фальшывая нота».
23.45 Маст. фільм «Шэпт».

НТБ—Беларусь

5.55 «Астрапрагноз».
6.00 «Новая раніца».
9.00 «Люстэрка для героя».
10.00, 13.00, 16.00, 19.00 Сёння.
10.20 Серыял «Масква. Тры вакзалы».
12.00 Суд прысяжных.
13.20 Агляд. Надзвычайнае здарэнне.
13.50 «Гатуем з Аляксеем Зіміным».
14.20 Серыял «Ціхае паляванне».
15.10, 16.20 Серыял «Вуліцы разбітых ліхтароў».
18.00 «Гаворым і паказваем». Ток-шоу.
19.40 «НЗ. Расследаванне».
20.10 Серыял «Гульня. Рэванш».
22.40 «Большасць». Ток-шоу.
23.45 Баявік «Васьмёрка».

8 канал

7.00, 14.25, 20.05, 21.05, 23.50 «Надвор'е».
7.05, 16.00 «Мультпарад».
7.30, 20.10 Серыял «Вечнасць».
8.15, 18.45 Серыял «Абацтва Даўнтан».
10.05 Серыял «Пад купалам».
10.50 «Свой фермер. Дзённік».
11.00 Драма «На поўнач...».
13.10 Серыял «Каўчэг».
14.20, 16.15, 18.35, 19.55, 21.00 «Хатняя крама».
14.30 Серыял «Нашчадкі».
16.30 «Адшукваецца адпачынак».
17.00 Серыял «Паліцыя Гаваяў».
18.25 «Кінаблакнот».
20.50 «Вечарніца».
21.10 Камедыя «Мая мачаха — іншапланецянка».
22.55 Серыял «Спартак. Багі арэны».

ВТБ

6.00, 17.00, 3.30 «Лаві момант».
6.30, 23.05, 2.00, 4.30 Скетчшоу «Даеш моладзь».
7.00 М/ф «Смяшарыкі».
7.30 М/ф «Пінгвіняня Парарo».
8.00, 13.00 «Ералаш».
8.30, 18.00 Серыял «Кахае не кахае».
9.30, 14.00, 19.00 Серыял «Анжаліка».
10.30, 15.00 Серыял «Пушкін».
11.30, 15.30, 17.30, 4.00 Скетчшоу «6 кадраў».
11.30 Камедыя «Прыгоды Філібера».
16.00, 5.00 «Турбаміксер».
20.00, 23.30 «Уральскія пельмені».
21.10 Прыгоды «Грамабой».
0.30 «Дзікія гульні».
1.30, 3.30 Скетчкам «Студэнты».
2.30 Скетч-шоу «Мільёны ў сетцы».

Культура

6.30 «Еўраньюс».
10.00, 15.00, 19.30, 23.30 Навіны культуры.
10.20 «Яўген Вучэціч. Эпоха ў камяні». Дак. фільм.
11.00, 16.55, 19.15, 21.00, 2.40 Сусветныя скарбы.
11.15 Майстэрня Аляксандра Сакурава. «Андруха». Дак. фільм. «Яны пайшлі ад мяне». Маст. фільм.
12.15 Казкі з гліны і дрэва. Філімонаўская цацка.
12.30, 20.30 «Правілы жыцця».
12.55 «Лісты з правінцыі». Вёска Нікандрава. Наўгародская вобласць.
13.25 «Такі прыгожы маленькі пляж». Маст. фільм.
15.10 «Памылка інжынера Качына». Маст. фільм.
17.10 Нацыянальны сімфанічны аркестр Італьянскай дзяржаўнай тэлерадыёкампаніі RAI. Канцэрт у Вялікай зале Маскоўскай кансерваторыі.
18.30, 1.55 «Паліглот». Кітайская з нуля за 16 гадзін!
19.45 «Шукальнікі». «Алутон: сакрэт Шатаны».
21.15 «Яшчэ кахаю, яшчэ спадзяюся...» Маст. фільм.
22.35 «Лінія жыцця». Леў Додзін.
23.45 Мастсавет.
23.50 «Культ кіно». «Героі сталіміся». Маст. фільм.
1.50 «Па-за гульнёй». М/ф для дарослых.

Настальгія

6.00 «Спяем, сябры!» з Таццянай Візбар: Павел Анатольевіч Аксёнаў. 2007 год.
7.00, 8.20, 9.40, 11.00, 12.55, 14.20, 15.40, 19.05, 20.45, 21.40, 23.00, 1.00, 2.45, 3.40, 5.00 Музычная настальгія.
7.10 Маст. фільм «Артыст з Коханаўкі».
8.35 Дак. фільм «Навіны дня. Хроніка нашых дзён».
9.00, 15.00, 21.00. 3.00 «Мінулы час».
10.00, 16.00, 4.00 «Народжаныя ў СССР».
11.15 «Я сама». Тэма: «Мне 15 гадоў, а я ўжо жонка». 1995 год.
12.00 «Яловая субмарына» з Аляксандрам Ліпніцкім: «Гісторыя рускага рока». Групы «Николай Коперник» і «Ночной проспект». 2006 год.
13.05 Маст. фільм «Біч божы».
14.45 Дак. фільм «Абмен».
17.00 «Філасофія лёсу». Інтэрактыўная забаўляльная праграма.
18.00 «Да і пасля...» з Уладзімірам Малчанавым. Год 1958. 2-я частка. 2010 год.
19.20 Маст. фільм «Калі дрэвы былі вялікімі».
22.00 «Колба часу».
0.00 «Быў час» з Аляксандрам Паліткоўскім: «Бляск і галеча савецкага цырка». 2006 год.
1.20 Маст. фільм «Тры таўстунь».

EuroSport 1

4.00, 7.00, 9.40, 13.30, 18.30, 21.00, 2.30 Аўтаспорт. Гонка «24 гадзіны Ле-Мана».
5.30, 8.30, 12.10, 15.30, 20.00, 23.00, 1.15 Велаcпорт. Рутдзю-Сюд.
8.00, 11.30, 19.30, 22.30, 0.45 «Дарога да золата».
9.30, 12.00, 0.35, 2.20 Футбол. «Фанаты Еўра».
11.00, 15.00, 0.00 Аўтаспорт. Серыя WTCC.

Камедыя

0.50 Меладрама «Даю год».
2.35 Камедыя «Бамбу».
4.15 Камедыя «Татулі».
5.50 Камедыя «Багіня».
7.40 Камедыя «Канікулы Дзюкабю».
9.25 Камедыя «Усё ўключана 2».
11.10 Камедыя «Юнацтва, якое бунтуе».
12.45 Серыял «Былыя».
14.00, 14.50, 15.35 Скетчкам «Паміж намі».
14.15, 15.05 «Камедыянты (Шоу)».
16.00 Камедыя «Муж двух жонак».
17.40 Камедыя «Модная штучка».
19.30 Камедыя «К-9: Каляддныя прыгоды».
21.05 Меладрама «Я ніколі не буду тваёй».
22.55 Камедыя «Амаль замужам».

ТБ3

6.00 М/ф.
8.30 «Доктар І...»
9.00, 18.55, 1.50 «Курт Сеіт і Аляксандра». Серыял.
10.25, 3.35 «Судовыя страсці». Дак. серыял.
11.15, 4.25 «Па справах непаўналетніх». Дак. серыял.
12.10 «Хатні рэстаран».
13.05 «Шафа».
13.50, 5.15 «Тайныя знакі».
14.45 «Каменская». Серыял.
15.40 «Здзелка».
16.10 «Магія ежы».
17.05 «Рэвізора».
18.00 «Сямейны дэтэктыў». Серыял.
20.30 «Знаёмства з Факерамі». Камедыя.
22.30 «Гучная справа».
23.25 «Каліфрэнія». Серыял.
23.55 «Іншы свет». Фэнтэзі.
3.10 «Нераскрытыя тайны».

ТБ1000

6.10, 18.10 Драма «Пробліск геніяльнасці».
8.15, 3.35 Трылер «Задыяк».
11.10 Меладрама «Селеста і Джэсі назаўсёды».
13.05 Меладрама «Энцыклапедыя разводаў».
14.40 Камедыя «Сцюарт Літл 2».
16.05 Меладрама «Маленькая чорная кніжка».
20.10 Драма «Хлусня дзеля выратавання».
22.10 Трылер «З мяне хопіць».
0.15 Трылер «Эфект матылька».
2.05 Драма «Станцыя «Фрутвейл».

ТБ1000 Рускае кіно

6.20, 18.20 Баявік «Іерэй-сан. Споведзь самурая».
8.20, 2.20 Трагікамедыя «Зусім не простая гісторыя».
10.20, 4.35 Драма «Канец цудоўнай эпохі».
12.10 Старое добрае кіно. Драма «Дзюба-Дзюба».
14.35 Камедыя «Неваляшка».
16.20 Драма «Браты Ч.»
20.20 Дэтэктыў «Смяцця».
22.20 Камедыя «8 першых спатканняў».
0.10 Драма «Каралёў».

National Geographic

6.00, 18.40 Суперзбудаванні Трэцяга рэйха.
6.50, 13.40 Гульні розуму.
7.10, 13.10, 5.35 Навуковыя недарэчнасці.
7.35, 17.05, 21.00, 0.55, 4.00 Міграцыі.
8.20 Нябесныя вароты.
9.10, 14.00, 16.20, 19.30 Каралі шахт.
10.00, 14.45, 20.10 Дзікі тунец.
10.45, 15.30, 17.50 Інстынкт выжывання.
11.35 Сапраўдны суперкар.
12.20 Золата Юкана.
21.45, 1.40, 4.50 Выпрабаванне пустыняй.
22.35 Ракавая стыхія.
23.20, 2.30 Уварванне на Зямлю.
0.10, 3.15 Расследаванне авіякатастроф.

Discovery

8.00 Глядзі ва ўсе вочы.
9.00, 14.00, 19.30 Як гэта ўстроена?
9.30, 14.30, 19.00 Як гэта зроблена?
10.00, 17.00 Прапажы на продаж.
11.00 Мужчыны, жанчыны, прырода.
12.00 Браты Дызель.
13.00 Разбуральнікі легенд.
15.00, 7.10 Акулы аўтатаргоў з Даласа.
16.00, 5.30 Махінатары.
18.00 Востраў.
20.00, 3.50 Хлопцы з Юкана.
21.00, 2.00 Аляска: апошні рубеж.
22.00, 2.55 Апошнія жыхары Аляскі.
23.00 Залатая ліхаманка.
0.00, 6.20 Паляўнічыя на склады.
0.30 Бітвы за кантэйнеры.
1.00 Склады.
1.30 Паляўнічыя на рэліквіі.
4.40 Маланкавыя катастрофы.
5.05 Сапраўдныя аферысты.

«МІС БЕЛАРУСЬ — 2016» ЗА КРОК ДА ПЕРАМОГІ

Фінал Нацыянальнага конкурсу прыгажосці «Міс Беларусь — 2016» усё ж адбудзецца 19 чэрвеня ў Палацы спорту. Тэлегледачы змогуць убачыць шоу ў эфіры тэлеканала АНТ у гэты ж дзень у 21.05.

Падрыхтоўка да яскравага шоу, дзе выберуць самую прыгожую юную беларуску, падыходзіць да завяршэння. За галоўны тытул будуць змагацца па апошніх звестках 26 канкурсантак з розных куткоў нашай краіны. Сярод прэтэндэнтак з'явіліся тры «новенькія» — Вераніка Кот з Ліды (з'яўляецца студэнткай Гродзенскага медыцынскага ўніверсітэта), Іна Котава з Гомеля (працуе ў банку) і Марына Кужалькова з Магілёва (вучыцца ў Беларуска-расійскім універсітэце). За ўсімі этапамі падрыхтоўкі дзяўчат да фіналу можна сачыць у дзённіках конкурсу ў праграме «Наша раніца» і на сайце тэлеканала АНТ з 9 чэрвеня.

Падчас фінальнага шоу 19 чэрвеня будуць аб'яўлены пераможцы ў намінацыях. А самая прыгожая дзяўчына краіны — пераможца атрымае званне «Міс Беларусь — 2016», карону з белага золата і будзе сёлета прадстаўляць нашу краіну на конкурсе прыгажосці «Міс свету».

Алена ДРАПКО.

Субота, 18 чэрвеня

Беларусь 1

6.55 Існасць.
7.25 Меладрама «Усім тужлівым радасць». 1—2-я серыі.
9.00, 12.00, 15.00 Навіны.
9.10 Серыял «Сваты-4».
10.15 «50 рэцэптаў першага».
11.10 Дача.
11.45 Нашы.
12.10 «Здароўе». Ток-шоу.
13.00, 15.45, 0.05 Серыял «Мамачка мая». 1—2-я серыя.
15.15 Краіна.
17.10 Меладрама «Лепшае лета нашага жыцця». 1—4-я серыі.
21.00 Панарама.
21.55 Футбол. Чэмпіянат Еўропы. Партугалія — Аўстрыя.
23.55 Дзень спорту.

Беларусь 2

7.05, 21.05 Тэлебарометр.
7.10 Серыял «Класная школа».
8.10 Серыял «Шчаслівыя разам».
10.20 «Занадта шмат хвастоў».
10.55 Азбука смаку.
11.30 Серыял «Хто ў доме гаспадар?».
13.35 Вяселле без баяна.
14.10 «Бітва экстрасэнсаў. XII».
16.15 Капейка ў капейку.
16.50 «Чалавек-невідзімка». Рэаліці-шоу.
18.00 Камедыя «Пасля прачытання спаліць».
19.50 «Здзіві мяне». Талент-шоу.
20.55 Хачу ў тэлевізар!
21.10 Фантастыка «У пастцы часу».
22.00 Спортлато 6 з 49, КЕНО.
23.25 «Lady Блог». Модны праект.
23.55 Серыял «Як я сустрэў вашу маму».

Беларусь 3

8.00, 13.55, 17.55, 21.00 «Калейдаскоп».
8.15, 12.25 «Размаўляем пабеларуску». Тэлевіктарына.
8.20, 16.50 «Ажаніцца за 24 гадзіны». Камедыя.
9.25 «Гітара па крузе». Аўтар-выканаўца Аляксей Макрэцкі.
10.20 «Трэцяя ракета». Драма.
11.35 «Нябачны фронт. Штрафбаты». Дак. фільм.
13.00 Вольга Залеская і «Яе асяроддзе». Канцэрт.
14.10 «Час кіно».
14.20 «Мір вам, шалом!» Маст. фільм.
15.55 «Камертон». Пісьменніца Ларыса Васільева.
16.25 «Роднае слова». Паэт, драматург, мовазнаўца Казімір Кастравіцкі Карусь Каганец.
18.10 «Дзямідавы». Драма.
20.40 «Калыханка».
21.15 «Славутыя спакуснікі». Шон Конэры. Народжаны спакушаць. Дак. фільм.
21.55 Deep Purple: Live in Verona. Канцэрт.
23.15 «Бард-парад».

Беларусь 5

7.50, 22.45 PRO спорт. Навіны.
8.00 Футбол. Чэмпіянат Еўропы. Іспанія — Турцыя.
9.55 Тэніс. «Мемарыял Марата Зверава». Жанчыны. Фінал.
11.55 Баскетбол. Алімпійская кваліфікацыя. Жанчыны. Плэй-оф.
13.35, 20.55 Тэніс. Турнір WTA. Бірмінгем. 1/2 фіналу.
15.25 Футбол. Чэмпіянат Еўропы. Агляд гульнявога дня.
15.45 Футбол. Чэмпіянат Еўропы. Бельгія — Ірландыя.
17.55 Фактар сілы.
18.20 «Адзін дзень на шляху да Алімпа». Скачкі на батуце.
18.45 Футбол. Чэмпіянат Еўропы. Ісландыя — Венгрыя.
22.55 Піт-стоп.
23.25 «Жанчыны і спорт». Алена Леўчанка.
23.55 Час футбола. Еўра-2016.

АНТ

7.00 «Суботняя раніца».
8.00, 9.00, 16.00, 20.30 Нашы навіны.
9.05 М/с «Смяшарыкі. Новыя прыгоды».
9.25 «Міхаіл Дзяржавін. «Ва ўсім вінаваты Шырвінт».
10.25 «Смак».
11.00 «Ідэальны рамонт».
12.00 «Разумніцы і разумнікі».
12.45 Маст. фільм «Кубанскія казакі».
14.40 Камедыя «Каўказская палонніца, або Новыя прыгоды Шурыка».
16.15, 21.00 Навіны спорту.
16.20 «Тэорыя змовы».
17.15 «Угадай мелодыю».
17.50 «Хто хоча стаць мільянерам?»
18.50 «Срэбны баль». Канцэрт Аляксандра Малініна.
21.05 «Сёння ўвечары».
22.35 «Усё складзецца».
23.10 «МаксімМаксім».
0.15 Маст. фільм «Лютасць».

СТБ

6.30 «Студэнты». Серыял.
7.20 «Анфас».
7.35 Маст. фільм «Давайце патанцуем».
9.30 «Часткі свету».
10.05 «Ежа багоў».
11.00 «Мінск і мінчане».
11.35 «Дарагая перадача».
11.45 «Салдаты 12». Серыял.
13.30, 16.30, 19.30 «24 гадзіны».
13.40, 2.05 Маст. фільм «Камандзіроўка».
15.25 «Вадзіць па-руску».
15.50 «Вялікі горад».
16.40 «Наша справа».
16.55 Канцэрт Міхаіла Задорнава.
17.35 «Участак лейтэнанта Качуры». «Ілюзія палявання».
20.00 «СТБ-спорт».
20.10 Драма «Англійскі пацыент».
23.00 «Рэха з мінулага». Серыял.

МІР

6.00 Маст. фільм «Цырк».
7.40 «Саюзнікі».
8.00, 1.25 М/ф.
8.30 «Медыцынская праўда».
9.00 «Вой, мамачкі!»
9.30 «Няма праблем».
10.00, 16.00 Навіны.
10.15 «Зроблена ў СССР».
10.45 Маст. фільм «Зайздрасць багоў».
13.25 «Цяжар абеду».
13.55 Маст. фільм «Ганебная цяга».
16.15 Серыял «Адчайныя хатнія гаспадыні».
21.05 Маст. фільм «Дзве гісторыі пра каханне».
23.00 Маст. фільм «Прэзумпцыя віны».
1.00 «Дыяспары».

РТР—Беларусь

7.00 «Пакой смеху».
7.40 Маст. фільм «Русалка».
11.00, 14.00 Весткі.
11.25 «Правілы руху».
12.15 Маст. фільм «Вечная казка».
14.15, 20.55 Маст. фільм «Урачыха».
19.00 «Карціна свету».
19.55 Надвор'е на тыдзень.
20.00 Весткі ў суботу.
22.35 Маст. фільм «Ад смутку да радасці».

НТБ—Беларусь

5.50 «Астрапрагноз».
5.55, 8.20 Серыял «Сужэнцы».
8.00, 10.00, 16.00 Сёння.
8.50 Кулінарны паядынак.
9.25 «Урачэбныя тайны плюс».
10.25 «Галоўная дарога».
11.05 «Ежа жывая і мёртвая».
12.00 «Кватэрнае пытанне».
13.10 «Я худзею».
14.10 «Высоцкая Life».
15.05 НТБ-Бачанне. Дак. фільм «Тайны Фабержэ».
16.20 Серыял «Іржа».
18.10 «Следства вялі...»
19.00 «Цэнтральнае тэлебачанне».
19.55 «Новыя рускія сенсацыі».
20.50 «Ты не паверыш!»
21.40 Маст. фільм «Дзень адчаю».
23.25 Серыял «ППС».

8 канал

9.00, 15.45, 19.10, 21.05, 23.55 «Надвор'е».
9.05 М/ф.
9.30 Серыял «Абацтва Даўнтан».
10.40 «Даведнік па краінах і кантынентах».
10.50, 15.50, 19.00, 21.00 «Хатняя крама».
11.05 Камедыя «Пашпарт».
12.45 Камедыя «Прыгоды ў Расіі».
14.25 «Свой фермер. Дзённік».
14.35 «Мультпарад».
16.00 «Адшукваецца адпачынак».
16.30 Серыял «Лэдзі-дэтэктыў».
17.30 Камедыя «Старыя-разбойнікі».
19.15 Камедыя «Шалёныя гонкі».
20.50 «Вечарніца».
21.10 «Фэшн is my прафэшн».
21.20 Драма «Манон Леско».
23.00 Серыял «Спартак. Багі арэны».

ВТБ

6.00, 9.30, 5.30 «Лаві момант».
6.30 «Паспець за 24 гадзіны».
7.30 М/ф «Ёка».
7.45 М/ф «Смяшарыкі».
8.00 М/ф «Машыны казкі».
8.30, 13.30 «Ералаш».
9.00, 22.40, 4.30 Скетч-шоу «6 кадраў».
10.00, 1.00 «Турбаміксер».
12.00 «Хто каго на кухні».
12.30 «Здаецца! З рамонтам».
14.00 «Кіно ў дэталях».
15.00 Прыгоды «Грамабой».
17.00 «Уральскія пельмені».
18.30 Серыял «Мамачкі».
20.30 Трылер «Ларга Вінч: Пачатак».
23.00, 4.00 Скетч-шоу «Даеш моладзь».
23.30 «Дзікія гульні».
0.30 Скетчкам «Студэнты».
3.30 «Дурні і дарогі».

Культура

6.30 «Еўраньюс».
10.00 «Яшчэ кахаю, яшчэ спадзяюся...» Маст. фільм.
11.20 «Ход да глядзельнай залы... Вячаслаў Нявінны». Дак. фільм.
12.05 Пернікавы домік. «Галасы гор і раўнін».
12.35 «На гэтым тыдні... 100 гадоў таму. Нефрантавыя нататкі».
13.05 «Это было недавно, это было давно...» Аркестр імя М.П. Осіпава.
14.10 «Маскоўскі хор». Спектакль Малога драматычнага тэатра — тэатра Еўропы.
16.45, 2.40 Сусветныя скарбы.
17.00 Навіны культуры.
17.30 «Апошні дзюйм». Маст. фільм.
19.00 Да 85-годдзя Юрыя Рашанцава. «Рамантыка рамансa».
20.10 «Горад запальвае агні». Маст. фільм.
21.45 Да 65-годдзя рэжысёра. «Аляксандр Сакураў». Дак. фільм.
22.25 «Сонца». Маст. фільм.
0.15 «Мадагаскар. Зялёныя скарбы Чырвонага вострава». Дак. фільм.
1.10 «У настроі». Еўрапейскі аркестр Глена Мілера пад кіраўніцтвам Віла Салдэна.
1.45 «Знаёмыя карцінкі». М/ф для дарослых.
1.55 «Шукальнікі». «Алутон: сакрэт Шатаны».

Настальгія

6.00 «Яловая субмарына» з Аляксандрам Ліпніцкім: «Гісторыя рускага рока». Групы «Николай Коперник» і «Ночной проспект». 2006 год.
6.50, 8.25, 9.40, 11.00, 13.05, 14.45, 15.40, 17.00, 20.25, 21.50, 23.15, 1.00, 2.20, 3.40, 5.00 Музычная настальгія.
7.05 Маст. фільм «Біч божы».
8.45 Дак. фільм «Абмен».
9.00, 15.00, 3.00 «Мінулы час».
10.00, 4.00 «Народжаныя ў СССР».
12.00 «Да і пасля...» з Уладзімірам Малчанавым. Год 1958. 2-я частка. 2010 год.
13.20 Маст. фільм «Калі дрэвы былі вялікімі».
16.00 «Колба часу».
18.00 «Народжаныя ў СССР». Найлепшае. 2005 год.
19.10 «Зямля—Паветра». Рыгор Лепс. 2003 год.
20.45 Дак. фільм «БГ».
21.00 «Быў час». 2009 год.
22.00 Маст. фільм «Інспектар ДАІ».
23.40 Дак. фільм «О, маркіза дэ Сад...»
0.00 «Спяем, сябры!» з Таццянай Візбар: Павел Анатольевіч Аксёнаў. 2007 год.
1.10 Маст. фільм «Артыст з Коханаўкі».
2.35 Дак. фільм «Навіны дня. Хроніка нашых дзён».
5.15 «Я сама». Тэма: «Мне 15 гадоў, а я ўжо жонка». 1995 год.

EuroSport 1

3.30, 7.30 «Дарога да золата».
4.00 Баявыя майстэрствы. Суперкомбат.
5.30 Watts.
6.30, 9.40, 11.00, 15.45, 20.00, 0.30 Аўтаспорт. Гонка «24 гадзіны Ле-Мана».
7.30 «Дарога да золата».
8.00 Веласпорт. Рут-дзю-Сюд.
9.30, 15.00, 0.20 Футбол. «Фанаты Еўра».
13.15 Супербайк. Чэмпіянат свету.
15.15, 22.00 Аўтаспорт. «24 хвіліны Ле-Мана».
0.20 Футбол. «Фанаты Еўра».

Камедыя

0.30 Прыгоды «Цудоўная чацвёрка».
2.05 Камедыя «Імя».
3.55 Камедыя «Кекс у вялікім горадзе».
5.25 Камедыя «Ну ты і прыдурак!»
7.05 Меладрама «Вельмі моцна закаханы».
8.50 Камедыя «Амаль замужжам».
10.30 Камедыя «Модная штучка».

12.20 Меладрама «Закахацца ў нявесту брата».
14.10 Камедыя «Высакародны венецыянец».
16.00 Камедыя «Татулі».
17.40 Камедыя «Цяжарны».
19.15 Меладрама «Пастка для нявесты».
20.50 Меладрама «Ажанюся на першай сустрэчнай».
22.30 Меладрама «Я ніколі не буду тваёй».

ТБ3

6.00 М/ф.
10.00 «Сардэчна запрашаем дадому!»
10.45 «Хронікі маскоўскага побыту».
11.30 «Доказ віны».
12.20, 2.00 «Цудоўнае стагоддзе». Серыял.
15.45 «Дзеці шпіёнаў 4: Армагедон». Фантастыка.
17.20 «10 самых».
17.55, 5.10 «Гучная справа».
18.55 «Канікулы строгага рэжыму». Камедыя.
21.05 «У майго дзіцяці шостае пачуццё».
22.00 «Адзінаццаць сяброў Оўшэна». Камедыя.
0.00 «Каліфрэнія». Серыял.
0.30 «Сакрэтныя матэрыялы». Серыял.

ТБ1000

6.10, 16.50 Меладрама «Селеста і Джэсі назаўсёды».
8.10, 4.10 Трылер «З мяне хопіць».
10.15, 2.20 Драма «Хлусня дзеля выратавання».
12.10 Трылер «Эфект матылька».
14.10 Трылер «Задыяк».
18.30 Меладрама «Энцыклапедыя разводаў».
20.10 Баявік «Турыст».
22.10 Камедыя «З 5 да 7. Час палюбоўнікаў».
0.10 Драма «Доўгія заручыны».

ТБ1000 Рускае кіно

6.20, 18.10 Баявік «Антыкілер».
8.20, 2.40 Дэтэктыў «Смяцяр».
10.20 Драма «Каралёў».
12.30 Старое добрае кіно. Драма «СВ. Спальны вагон».
14.20 Трагікамедыя «Зусім не простая гісторыя».
16.20 Драма «Канец цудоўнай эпохі».
20.20 Трагікамедыя «Коля — перакаці-поле».
22.20 Баявік «Паляванне на Піранню».
0.40 Камедыя «Смайлік».
4.45 Камедыя «8 першых спатканняў».

National Geographic

6.00, 14.45, 17.10 Суперзбудаванні Трэцяга рэйха.
6.50, 13.40 Гульні розуму.
7.10, 13.10, 5.35 Навуковыя недарэчнасці.
7.35 Чалавек супраць YouTube.
8.20 Навука будучыні.
9.10 Золата Юкана.
10.00, 12.20 Незвычайныя промыслы.
10.45, 15.30 Інстынкт выжывання.
11.35 Сапраўдны суперкар.
14.00 Праслухоўка арміі Гітлера.
16.20 Каралі шахт.
21.00, 0.10, 4.00 Суперзброя Гітлера.
21.45, 0.55, 4.50 Дагістарычныя монстры Гітлера.
22.35, 1.40, 3.15 Расследаванні авіякатастроф.
23.20, 2.30 Уварванне на Зямлю.

Discovery

8.00, 22.00, 2.00 Вулічныя гонкі.
9.00, 5.30 Выжыць разам.
10.00, 21.00 Дзікая кухня.
11.00, 0.00 Паляўнічыя на склады.
12.00 Скарбы з каморкі.
13.00, 0.30 Бітвы за кантэйнеры.
14.00 Хуткія і гучныя.
15.00, 7.10 Стальныя хлопцы.
17.00 Паляванне на труфелі.
20.00 Голыя і напалоханыя.
23.00 Залатая ліхаманка.
1.00 Склады.
1.30 Паляўнічыя на рэліквіі.
2.55 Пешшу ўздоўж Ніла.
3.50 Голыя і напалоханыя.
4.40 Аляска: апошні рубеж.
6.20 Поўны фарсаж.

■ Паміж намі

СПАТКАННЕ НАПРАКАТ

Новы від паслуг набірае папулярнасць у ЗША. Усё большая колькасць мужчын звяртаецца ў спецыялізаваныя агенцтвы з просьбай знайсці дзяўчат, якія могуць стаць для іх часовымі сяброўкамі — напрыклад, паглядзець разам тэлевізар, правесці вечар за чытаннем на канапе, схадзіць на рамантычнае спатканне — і потым сысці без прэтэнзій, абяцанняў пабрацца шлюбам ці іншых «жаночых штучак». Як сцвярджаюць сацыёлагі, гэта зусім не тое самае, што дзяўчаты па выкліку, бо таварна-грашовыя стасункі прыпраўлены шчодрай порцыяй рамантыкі.

Пра сэрвіс такога кшталту расказаў шырокай аўдыторыі папулярны амерыканскі тэлесерыял «The Girlfriend Experience» («Дзяўчына напракат»). Яго галоўная гераіня, студэнтка Крысцін Рыд, вядзе двайное жыццё: стажыруецца ў юрыдычнай канторы, а ў вольны час аказвае эскорт-паслугі. З часу выхаду серыяла фармат стасункаў «дзяўчына на час» стаў запатрабаваным у рэальных эскорт-службаў. Прычым, як сцвярджаюць самі прадстаўніцы эскорт-індустрыі, інтымныя адносіны займаюць далёка не галоўнае месца ў іх рабоце, кліенты шукаюць перад-

Кадр з фільма «Дзяўчына напракат».

усім «міжасабовыя стасункі, душэўныя размовы і сумеснае баўленне часу». Так, многім падабаецца выводзіць «часовых сябровак» у свет, на дзелавыя абеды або прэзентацыі, выязджаць на прагулкі, хадзіць у кіно і г. д. Больш за тое, некаторых мужчын настолькі ўсё задавольвае ў падобным фармаце паслуг, што яны падтрымліваюць стасункі з адной і той жа дзяўчынай цягам некалькіх гадоў — як з сапраўднымі сяброўкамі, толькі без лішніх абавязацельстваў перад імі (акрамя, безумоўна, фінансавых). Зрэшты, менавіта гэты момант, падкрэсліваюць «дзяўчаты на час», даецца ім найбольш цяжка і патрабуе пастаяннага кантролю: «Трэба памятаць, што вы хоць і звязаныя чымсьці асаблівым, але ты існуеш у жыцці чалавека толькі да таго часу, пакуль ён гэтага жадае, і мусіш сыходзіць па першым патрабаванні».

Заўважым, што далёка не ўсе дзяўчаты даводзяць справу да сексу. Так, 30-гадовая аўтар і выканаўца ўласных песень Марсія ў родным Брукліне досыць запатрабавана як... суразмоўца, з якім можна абмеркаваць усё на свеце, прычым гэта застанецца паміж вамі. І хоць кампанія Марсіі абыходзіцца субяседнікам не надта танна — 500 доляраў за гадзіну — многія мужчыны, асабліва самотныя, залішне сціплыя і сарамлівыя, гатовыя заплаціць, каб павучыцца кантактаваць з прыгожым полам і стаць крыху больш упэўненымі ў сабе.

Але што мы ўсё пра дзяўчат. Уменнем правільна прадаць і падаць сябе валодаюць таксама многія хлопцы. Узяць хоць бы нью-ёркскае агенцтва па найме «платанічных бойфрэндаў», якое прадстаўляе адзінокім людзям... майстроў па абдымках. У штаце агенцтва крыху больш за 40 чалавек, пераважна мужчыны, але ёсць і некалькі жанчын, паслугамі якіх з задавальненнем карыстаюцца ўдаўцы. 160 доляраў за 2-гадзінны сеанс — і калі ласка, моцныя або ласкавыя рукі прыгорнуць вас да грудзей, камізэлькі ці што там яшчэ трэба.

...Вось пачытаеш падобныя навіны і міжволі ўспамінаецца стары анекдот: «А каханне, дачушка, прыдумалі рускія, каб грошай не плаціць».

МАЛПА АБЯСТОЧЫЛА КРАІНУ

Найбуйнейшы вытворца электраэнергіі ў Кеніі расказаў, што збой у падачы электрычнасці, праз які ўсю краіну агарнула цемра, адбыўся з-за... малпы. Інцыдэнт меў месца каля поўначы па мясцовым часе: жывёла ўпала на трансфарматар на гідраэлектрастанцыі.

Прадстаўнікі кампаніі KenGen, якая кіруе ГЭС, ліквідавалі паломку, пасля чаго выпусцілі ў Facebook прэс-рэліз, які раскрывае дэталі здарэння. Як высветлілася, адна малпа, зваліўшыся на трансфарматар, пашкодзіла яго, што прывяло да страты больш як 180 МВт. «Энергетычныя станцыі KenGen забяспечаны электрычнай агароджай, якая абараняе іх ад пранікнення дзікіх жывёл. Мы шкадуем аб гэтым адзінкавым выпадку, — адзначылі ў KenGen. — Кампанія шукае шляхі павышэння бяспекі на ўсіх нашых электрастанцыях». У каментарыях да свайго запісу прадстаўнікі кампаніі адзначылі, што малпа выжыла і яе забралі прадстаўнікі арганізацыі KWS, якая займаецца ахоўай дзікіх жывёл Кеніі.

ЦЯПЕР ПАВІННА ХАПІЦЬ

У кітайскіх правінцыях Чжэцзян і Цзянсу абсталявалі шырокія паркавачныя месцы, якія прызначаны для кіроўцаў жаночага полу. Каля 370 стаянак пазначылі фарбай ружовага колеру, паведамляе Mashable.

Гэтыя месцы для паркоўкі ў два разы шырэйшыя за астатнія, якія знаходзяцца на тэрыторыі правінцый. Улады прынялі такое рашэнне, каб палегчыць для прадстаўніц прыгожага полу працэс паркоўкі іх транспартных сродкаў. Як паведаміў кіраўнік праекта Пань Чжужэнь, стварэнне такіх месцаў стала следствам рэгулярных праблем з паркоўкай. Гэтая мера дапаможа пазбавіцца ад бязладзіцы на стаянках, якая ўзнікае з-за няўдала паханутых аўтамабіляў.

ДЗВЕ СЯСТРЫ, ПРОЦЬМА ПРЫЧОСАК

Сёстры з Нарвегіі, якія навучыліся па-майстэрску заплятаць розныя варыяцыі кос, пакарылі карыстальнікаў Instagram. Дзяўчаты завялі ў 2014 годзе акаўнт у сацыяльнай сетцы, дзе выкладваюць фатаграфіі сваіх прычосак, піша The Daily Mail.

На агульны акаўнт 24-гадовай Ліндэ і 14-гадовай Міі Сонвіс Бек падпісана больш за 200 тысяч чалавек. Паводле слоў Ліндэ, яны з сястрой пачалі заплятаць незвычайныя косы каля пяці гадоў таму пасля прагляду навучальных відэазапісаў на YouTube. Цяпер яны зарэгістравалі там жа ўласны канал, дзе публікуюць навучальныя відэа з ідэямі прычосак. Работа над складанымі косамі можа займаць у дзяўчат больш за гадзіну.

Таксама сёстры ўплятаюць у валасы розныя дэталі: кветкі, марскія ракавінкі, стужкі і невялікія кароны.

Іван КУПАРВАС.

Нядзеля, 19 чэрвеня

Беларусь 1

6.45 **Меладрама «Усім тужлівым радасць». 3—4-я серыі.**
8.20 Слова Мітрапаліта Паўла на свята Дзень Святой Тройцы.
8.30 Народная раніца.
9.00, 12.00, 15.00 Навіны.
9.10 «Арсенал».
9.40 **Серыял «Сваты-4».**
10.50 «50 рэцэптаў першага».
11.45 Нашы.
12.10 Навіны. Цэнтральны рэгіён.
12.35 **Камедыя «Каханне з акцэнтам».**
14.25 Каробка перадач.
15.15 Твой горад.
15.30 Вакол планеты.
16.15 «Гумар на вайне». Дак. фільм.
16.40 **Меладрама «Зводная сястра».**
20.05 Навіны надвор'я.
20.30 Галоўны эфір.
21.55 Футбол. Чэмпіянат Еўропы. Швейцарыя — Францыя.
23.55 Клуб рэдактараў.
0.30 **Серыял «Мамачка мая».**

Беларусь 2

7.00, 21.10 Тэлебарометр.
7.05 **Серыял «Класная школа».**
7.30 **Серыял «Хто ў доме гаспадар?».**
9.30 «Арол і рэшка. Шопінг». Трэвэл-шоу.
10.40 «Універ-шэф».
11.20 Ваша лато, Пяцёрачка.
11.50 Зразумець і абясшкодзіць.
12.25 Я хачу гэта ўбачыць.
12.55 **Серыял «Шчаслівыя разам».**
15.05 **Камедыя «Пасля прачытання спаліць».**
16.55 **Камедыя «Людзі ў чорным-3».**
18.55 **Фантастыка «У пастцы часу».**
21.45 Кіпень.
22.00 Спортлато 5 з 36, КЕНО.
22.10 **Дэтэктыў «Падмані мяне».**
23.00 **Серыял «Косці».**

Беларусь 3

7.45, 11.35, 18.00 «Калейдаскоп».
8.00, 18.15 «Размовы пра духоўнае».
8.10, 22.35 **«Будзьце маім мужам». Камедыя.**
9.35 «Бард-парад».
10.15 «Наперад у мінулае».
10.40 Хіт-парад «Сто песень для Беларусі».
11.50 «Беларускі народны каляндар. Сёмуха». Дак. фільм.
12.05 **«Андрэй Рублёў». Драма.**
15.00 «Камертон». Ганаровы Патрыяршы Экзарх усяе Беларусі Філарэт.
15.30 **«Дзямідавы». Драма.**
18.25 **«Яго батальён». Драма.**
20.40 «Калыханка».
21.15 «Беларускі народны каляндар. Сёмуха». Дак. фільм.
21.35 «Жил я впервые на этой земле...» Юбілейны канцэрт, прысвечаны 80-годдзю з дня нараджэння Роберта Раждественскага.

Беларусь 5

7.10 PRO спорт. Навіны.
7.20 Тэніс. «Мемарыял Марата Зверава». Жанчыны. Фінал.
9.20 Тэніс. Турнір WTA. Бірмінгем. 1/2 фіналу.
11.25 Футбол. Чэмпіянат Еўропы. Партугалія — Аўстрыя.
13.15 Футбол. Чэмпіянат Еўропы. Бельгія — Ірландыя.
15.10 Футбол. Чэмпіянат Еўропы. Агляд гульнявога дня.
15.30 Тэніс. Турнір WTA. Бірмінгем. Фінал.
17.30 «Жанчыны і спорт». Аляксандра Герасіменя.
17.55 Футбол. Беларусбанк — чэмпіянат Беларусі. «Крумкачы» (Мінск) — ФК «Віцебск».
19.55 Футбол. Беларусбанк — чэмпіянат Беларусі. «Тарпеда-БелАЗ» (Жодзіна) — БАТЭ (Барысаў).
21.50 Футбол. Чэмпіянат Еўропы. Румынія — Албанія. (У перапынку — PRO спорт. Навіны.)
23.55 Час футбола. Еўра-2016.

АНТ

7.00 «Нядзельная раніца».
8.00, 9.00, 16.00 Нашы навіны.
9.05 «Нядзельная пропаведзь» (з субцітрамі).
9.20 М/с «Смяшарыкі. ПІН-код».
9.35 «Бесталковыя нататкі».
9.55 «Пакуль усе дома».
10.45 «Фазэнда».
11.20 **Трагікамедыя «Жэня, Жэнечка і Кацюша».**
12.45 «Госці па нядзелях».
13.35 «Здарова жыць!»
14.35, 16.20 «Прызванне». Прэмія найлепшым урачам.
16.15 Навіны спорту.
16.50 «Клуб Вясёлых і Знаходлівых». Летні кубак у Сочы.
19.00 «Аффтар жжот».
20.00 Контуры.
21.05 Фінал Нацыянальнага конкурсу прыгажосці «Міс Беларусь — 2016».
23.00 «Што? Дзе? Калі?» Летняя серыя гульняў.
0.10 **Маст. фільм «Выкрадзены сын. Гісторыя Цыфані Рубін».**

СТБ

6.30 **«Студэнты». Серыял.**
7.20 «Скардзіцца дазваляецца».
7.45, 17.05 «Аўтапанарама».
8.10 **Драма «Англійскі пацыент».**
11.00 «Вялікае снеданне».
11.40 **«Салдаты 12». Серыял.**
13.30, 16.30 «24 гадзіны».
13.40, 1.55 **Маст. фільм «Ура — ча выкілалі?»**
15.05 Канцэрт Міхаіла Задорнава.
16.00 «Цэнтральны рэгіён».
16.50 «Наша справа».
17.35 «Ваенная тайна».
19.30 «Тыдзень».
20.25 **Меладрама «Правілы вінаробаў».**

22.40 «Дакументальны праект»: «Анатомія цудаў».
0.25 «Соль» Музычнае шоу.

МІР

6.00 «Мільён пытанняў пра прыроду».
6.15 «Даведнік».
6.30 М/ф.
9.00 «Культпрасвет».
9.30 «Чаму я?»
10.00, 16.00 Навіны.
10.15 **Серыял «Жанчыны ў гульні без правілаў».**
14.05 «Трымайся, шоўбіз!»
14.35 М/ф «Рэальная вавёрка».
16.15, 22.00 **Серыял «Бомба».**
21.00 «Разам».
0.00 **Маст. фільм «Ганебная цяга».**
1.40 **Серыял «Адчайныя хатнія гаспадыні».**

РТР—Беларусь

7.00 «Пакой смеху».
7.40 **Маст. фільм «Ад смутку да радасці».**
11.00, 14.00 Весткі.
11.15 «Сам сабе рэжысёр».
12.05 «Смехапанарама Яўгена Петрасяна».
12.40 «Ранішняя пошта».
13.20 «Ха». Маленькія камедыі.
14.15 «Смяяцца дазваляецца».
15.15, 22.30 **Серыял «Каханне — не бульба».**
20.00 Весткі тыдня.
21.30 Ток-шоу «Што адбываецца».
23.55 «Нядзельны вечар з Уладзімірам Салаўёвым».

НТБ—Беларусь

5.55 «Астрапрагноз».
6.00, 8.20 **Серыял «Сужэнцы».**
8.00, 10.00, 16.00 Сёння.
8.50 «Іх норавы».
9.25 «Ядзім дома».
10.25 «Першая перадача».
11.05 «Цуд тэхнікі».
12.00 «Дачны адказ».
13.05 «НашСпажыўНагляд». Не дай сябе падмануць!
14.15 «Паедзем, паядзім!»
15.05 НТБ-Бачанне. «Афон. Руская спадчына».
16.20 **Серыял «Іржа».**
18.10 «Следства вялі...»
19.00 «Акцэнты тыдня».
19.45 «Пазнякоў».
20.00 **Маст. фільм «Розыгрыш».**
23.20 **Серыял «ППС».**

8 канал

9.00, 16.55, 19.00, 23.30 «Надвор'е».
9.05, 17.00 «Мультпарад».
10.00 «Адшукваецца адпачынак».
10.30 «Мой любімы гадаванец».
11.00, 16.45, 18.50, 21.00 «Хатняя крама».
11.15 **Серыял «Камісар Рэкс».**
12.50 **Трылер «Вачамі ворага».**
15.00 **Баявік «Невядомы».**
17.10 **Серыял «Чыста англійскае забойства».**
19.05 **Камедыя «Адзін шанц на дваіх».**
20.50 «Вечарніца».
21.05 **Драма «Не злоўлены не злодзей».**
23.15 М/ф.

ВТБ

6.00, 4.00 Скетч-шоу «Даеш моладзь».
6.30 «Здаецца! З рамонтам».
7.30 М/ф «Ёка».
7.45 М/ф «Смяшарыкі».
8.00 М/ф «Машыны казкі».
8.30, 16.00 «Ералаш».
9.00 «Хто каго на кухні».
9.30, 3.30 «Лаві момант».
10.00, 0.50 «Турбаміксер».
12.00 «Паспецьь за 24 гадзіны».
13.00 Серыял «Мамачкі».
15.00, 19.30 «Уральскія пельмені».
16.30, 23.30, 4.30 Скетч-шоу «6 кадраў».
17.20 Трылер «Ларга Вінч: Пачатак».
21.00 Трылер «Ларга Вінч 2: Змова ў Бірме».
0.00 Еўрапейскі покерны тур-нір.
5.30 «Дурні і дарогі».

Культура

6.30 «Еўраньюс».
10.00 «Лета Гасподнее». Дзень Святой Троіцы.
10.35 «Горад запальвае агні». Маст. фільм.
12.10 «Легенды сусветнага кіно». Мэйбл Норман.
12.35 «Расія, любоў мая!» «Целяўцкая зямліца».
13.05 «Хто там...»
13.30 «Мадагаскар. Зялёныя скарбы Чырвонага вострава». Дак. фільм.
14.25 Геній і ліхадзеі. Эрнст Крэнкель.
14.55 Да юбілею Валянціны Малявінай. «Кароль-алень». Маст. фільм.
16.10 «Пешшу...» Масква гатычная.
16.35 Да 80-годдзя Міхаіла Дзяржавіна. Тэлеверсія спектакля тэатра Сатыры «Прывітанне ад Цюрупы!»
18.05 «Лінія жыцця». Аляксандр Шырвінт і Міхаіл Дзяржавін.
19.00, 1.55 «Шукальнікі». «Зніклыя мазаікі маскоўскага метро».
19.50 «Нашых песень дзіўнае жыццё». Канцэрт бардаўскай песні ў Дзяржаўным крамлёўскім палацы.
20.50 «Рускі рэгтайм». Маст. фільм.
22.20 Ганна Нятрэбка, Пласіда Дамінга ў оперы Дж. Вердзі «Трубадур». Пастаноўка Зальцбургскага фестывалю.
1.00 «Ход да глядзельнай залы... Вячаслаў Нявінны». Дак. фільм.
1.40 «Со вечора дождик». М/ф для дарослых.
2.40 Сусветныя скарбы.

Настальгія

6.00 «Да і пасля...» з Уладзімірам Малчанавым. Год 1958. 2-я частка. 2010 год.
7.00, 8.45, 9.40, 11.00, 14.20, 15.50, 17.15, 18.40, 20.10, 23.25, 23.45, 0.50, 2.25, 3.40, 5.00 Музычная настальгія.
7.20 Маст. фільм «Калі дрэвы былі вялікімі».
9.00, 3.00 «Мінулы час».
10.00 «Колба часу».
12.00 «Народжаныя ў СССР». Найлепшае. 2005 год.
13.10 «Зямля—Паветра». Рыгор Лепс. 2003 год.
14.45 Дак. фільм «БГ».
15.00 «Быў час». 2009 год.
16.00 Маст. фільм «Інспектар ДАІ».
18.00 «Акулы пяра». Гурт «Мальчишник».
19.00 Дак. фільм «Ці будзе камунізм».
21.00 Дак. фільм «Францыя, песня...»
22.00 Маст. фільм «Мама выйшла замуж».
23.40 Дак. фільм «Я пашою вам сукенку».
0.00 «Яловая субмарына» з Аляксандрам Ліпніцкім: «Гісторыя рускага рока». Групы «Николай Коперник» і «Начной праспект». 2006 год.
1.05 Маст. фільм «Біч божы».
2.45 Дак. фільм «Абмен».
4.00 «Народжаныя ў СССР».

EuroSport 1

4.00, 10.00, 13.00, 22.00 Аўтаспорт. Гонка «24 гадзіны Ле-Мана».
9.30, 16.15 Аўтаспорт. «24 хвіліны Ле-Мана».
16.45, 2.15 Watts.
17.00 Скачкі. Гран-пры памяці прынцэсы Дзіяны.
17.30, 21.30 «Дарога да золата».
18.00 Акадэмічнае веславанне. Кубак свету.
19.00, 23.00 Веласпорт. Рутдэю-Сюд.
20.00. 21.00 Суперспорт. Чэмпіянат свету.
20.30 Супербайк. Чэмпіянат свету.
0.00, 2.30 Футбол. Чэмпіянат MLS.
2.05 Футбол. «Фанаты Еўра».

Камедыя

0.15 Камедыя «Кекс у вялікім горадзе».
1.50 Камедыя «Палярны рэйс».

3.30 Меладрама «Двое — гэта занадта».
5.35 Камедыя «Муж дзвюх жонак».
7.20 Меладрама «(Не)чаканы прынц».
8.55 Камедыя «Усё ўключана 2».
10.40 Камедыя «Любоўны пераплёт».
12.15 Меладрама «Сама па сабе».
14.10 Камедыя «Здзелка».
16.00 Камедыя «Пераможцы і грэшнікі».
18.00 Камедыя «Ну ты і прыдурак!»
19.40 Камедыя «Юнацтва, якое бунтуе».
21.20 Камедыя «Бос у гасцінай».
23.10 Камедыя «К-9: Каляндныя прыгоды».

ТБ3

6.00 М/ф.
9.55 «Паненка і кулінар».
10.25, 5.10 «Далёка і яшчэ далей».
11.20 «Вокладка».
11.50, 1.05 «Адэса-мама». Серыял.
15.00 «Жонка. Гісторыя кахання».
16.20 «Рэвізора».
19.50 «Без падману».
20.40 «Людзі ў чорным 3». Фантастыка.
22.35 «Асцярожна, махляры!»
23.05 «Каліфрэнія». Серыял.
23.35 «Сакрэтныя матэрыялы». Серыял.
3.50 «Зорнасць на карысць». Дак. фільм.

ТБ1000

6.10, 18.10 Трылер «Эфект матылька».
8.10, 4.20 Камедыя «З 5 да 7. Час палюбоўнікаў».
10.00, 2.20 Баявік «Турыст».
11.50 Драма «Доўгія заручыны».
14.10 Трылер «З мяне хопіць».
16.15 Драма «Хлусня дзеля выратавання».
20.10 Вестэрн «Апалуза».
22.10 Драма «Жнівень».
0.20 Фантастыка «Дзяўчына з вады».

ТБ1000 Рускае кіно

6.20, 18.10 Драма «Каралёў».
8.25 Трагікамедыя «Коля — перакаці-поле».
10.15, 4.05 Баявік «Паляванне на Піраньню».
12.35 Старое добрае кіно. Дэтэктыў «Гатэль «У загінулага альпініста».
14.20 Дэтэктыў «Смяцяр».
16.20 Камедыя «8 першых спатканняў».
20.20 Драма «Прывітанне ад Кацюшы».
22.15 Меладрама «Пацалунак матылька».
0.20 Камедыя «Клінч».
2.20 Камедыя «Смайлік».

National Geographic

6.00, 14.45 Супербудаванні Трэцяга рэйха.
6.50, 13.40 Гульні розуму.
7.10, 13.10, 5.35 Навуковыя недарэчнасці.
7.35 Чалавек супраць YouTube.
8.20, 19.30 Навука будучыні.
9.10 Золата Юкана.
10.00, 12.20 Незвычайныя промыслы.
10.45, 15.30 Інстынкт выжывання.
11.35 Сапраўдны суперкар.
14.00 Сакрэтная зброя Японіі.
16.20 Каралі шахт.
17.50 Пячора гіганцкіх крышталёў.
18.40 Ізумруд за 400 мільёнаў долараў.
21.00, 0.10, 4.00 Нябесныя Вароты.
21.45, 0.55, 4.50 Даследчык 2.0.
22.35, 1.40, 3.15 Расследаванні авіякатастроф.
23.20, 2.30 Уварванне на Зямлю.

Discovery

8.00, 14.00 Голыя і напалоханыя.
9.00 Апошнія жыхары Аляскі.
10.00 Хлопцы з Юкана.
11.00 Аляска: апошні рубеж.
12.00, 23.00 Залатая ліхаманка.
13.00 Рэальныя дальнабойшчыкі.
15.00, 21.00, 2.00 Разбуральнікі легенд.
16.00, 4.40 Футбол 360.
20.00, 3.50 Загадкі планеты Зямля.
22.00, 2.55 Хутчэй і гучней.
0.00 Паляўнічыя на склады.
0.30 Бітвы за кантэйнеры.
1.00 Склады.
1.30 Паляўнічыя на рэліквіі.

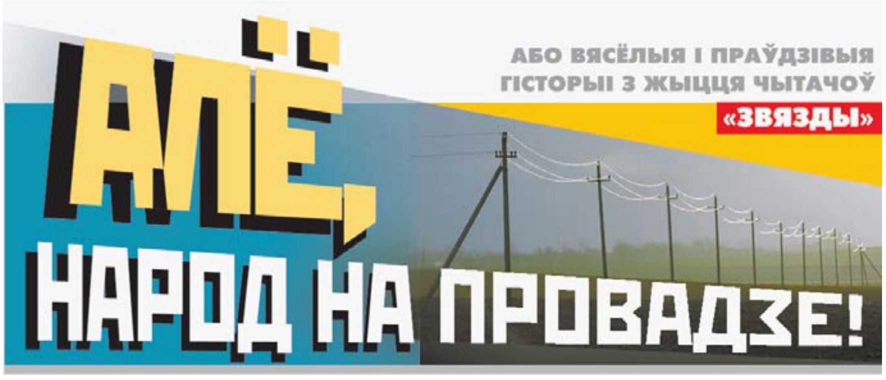

КОЛЬКІ Б ВОЎК НІ ВАЛОК...

Гэта чыстая праўда: жытку пражыць не люльку выкурыць...

Я ў сваё 90 з хвосцікам магу вам дакладна сказаць, што раней і людзі, і норавы былі куды прасцейшыя. Ну мяркуйце самі.

Неяк не познім вечарам да нас пазванілі... У дзверы. Я адчыніў (вядома ж, не пытаючы: «Хто там?»). На парозе стаялі двое — ён і яна, досыць маладыя, сімпатычныя...

— Мы з Ленінграда. Зусім нядаўна пажаніліся. Па тэлевізары ўбачылі ваша возера Нарач і вось — захацелі з'ездзіць, адпачыць, палюбавацца, — павітаўшыся, залапаталі хлапец. — На цягніку дабраліся да Вільнюса, а сюды — аўтобусам...

Мы з жонкай усё гэта слухаем, а ён лапоча далей... І не тое каб літаральна кажа нам: «Людцы, дайце напіцца, а то есці так хочацца, што і спаць няма дзе», але ж нешта падобнае ў словах чуецца. Трэба ім, маўляў, недзе спыніцца, дзён на дзесяць...

— Асобнага пакоя ў нас няма, — прабачаецца мая гаспадыня, — але ж, калі хочаце, можаце жыць у зале. Я вам на канапе пасцялю.

— Добра... Мы згодныя... Бо нам жа толькі нанач, — адгукаецца і тая ленінградка. — Днём мы будзем загараць і купацца ў Нарачы, ездзіць на экскурсіі.

Вось так — ні села, ні пала — у нас з'явіліся «кватаранты». Харошыя людзі. І паводзілі сябе так, як і абяцалі... У прыватнасці, праз дзесяць дзён яны сталі збірацца дамоў. Вельмі дзякавалі нам за прытулак, за гасціннасць, вельмі настойліва прапаноўвалі грошы, але мы з жонкай іх не ўзялі, бо за што? Не панеслі ж ніякіх затрат... Адрасамі хіба абмяняліся. На ўсякі выпадак.

І вось ён надарыўся. Недзе праз год я атрымаў пуцёўку ў санаторый непадалёк ад Ленінграда. Пабыў, можа, з тыдзень які, — выбраўся на экскурсію ў горад-герой. І ўжо там стаў распытваць, як знайсці патрэбную вуліцу, каб праведаць знаёмцаў. Пашчасціла: нейкі мужчына нарысаваў мне вельмі падрабязны маршрут. Па ім я лёгка дабраўся да патрэбнай вуліцы. І да дома хіба нейкая крыха засталася — пару будынкаў абысці.

Але ж адзін з іх, бачу, нейкі нялюдскі. Адразу відно, што нежылы. А ўжо ж вялізны, змрочны... І што цікава, аж тры ўваходы ў яго і нідзе ніводнай шыльды. Што ж тут, думаю, за ўстанова такая? Спытаў у аднаго мінака. Той неяк спалохана паглядзеў на мяне і не сказаў ні слова, другі і трэці — таксама штосьць прамычалі, кшталту: «Ат, не пытайцеся...»

Не дык не. Але ж вось я ў гасцях! Вось мяне прымаюць мае «кватаранты». Рады — можна сказаць, усё роднаму! Пытаюцца, як дабраўся? Кажу ім, што ўвогуле — добра, без ніякіх прыгод. Адзінае — хіба тут, амаль на месцы, аж тры чалавекі не змаглі адказаць мне, што за ўстанова ў доме без шыльды?

— А мы, відаць, таксама не скажам, — бянтэжацца мае «маладажоны». — Перад вайной, кажуць, у той будынак з усяго Ленінграда звозілі пісьменнікаў, вайскоўцаў, дзяржаўцаў дзяржаўных партыйных дзеячаў... І што там з імі рабілі, — ніхто не ведае і ведаць ці будзе...

Я тады сказаў гаспадарам, што шыла ў мяху не схаваеш: некалі даведаемся.

Але ж найбольш гэтым сужэнцам спадабалася наша беларуская прыказка: «Колькі б воўк ні валок, павалакуць і воўка».

Так яно ўрэшце і выйшла.

М. Чарняўскі,
к.п. Нарач, Мядзельскі раён.

КАРОТКАЕ ГАСЦЯВАННЕ

Дзе толькі ні пабываў Мірон пасля таго, як развітаўся з роднай вёскай — і на вадзе, і на зямлі, і пад зямлёй! Хадзіў па Волзе матросам, працаваў шахцёрам, здабываў золата... А ўрэшце запыніўся ў Вязьме. Выгадаваў з жонкай трох сыноў, дачакаўся ўнукаў, пайшоў на пенсію. І толькі тады адчуў, як жа даўно не быў у родных мясцінах і як жа туды цягне...

Дык чаму не паехаць?

Можна было: там, пасля смерці маці, заставалася цётка, але ж яна змалку не любіла Мірона — звала байструком. Такое хіба даруеш?..

На выручку прыйшлі дзеці і ўсёмагутны інтэрнэт. З яго дапамогай на родным Палессі адшукаў Мірон стрыечнага брата Андрэя. Той, як аказалася, дзе нарадзіўся там і спатрэбіўся: пасля арміі пайшоў працаваць трактарыстам, ажаніўся, паставіў хату, не паспеў апомніцца, як пагадаваў дзяцей. Тыя ў Гомелі аселі. А ў вёсцы, можна сказаць, дом пусты, гаспадарка моцная... Ёсць што паказаць гасцям, ёсць што расказаць. Дык няхай прыязджаюць...

Як і трэба было чакаць, Мірон адразу ж згадзіўся і ў хуткім часе прыехаў: для пачатку — адзін, на сваёй машыне.

...У першы вечар яны з братам добранька пасядзелі! Але ж назаўтра хацелася лепш. Таму гаспадар сказаў сваёй жонцы:

— Госць у хаце, — трэба закалоць парсюка.

Жонка пярэчыць не стала: трэба дык трэба.

Назаўтра, паснедаўшы і, вядома ж, палячыўшы галовы, стрыечнікі пайшлі на двор. Дамовіліся, што гаспадар зойдзе ў хлеў і выганіць адтуль свіначо. А Мірон, стоячы на выхадзе, аглушыць яго дубовай булавешкай. Пакуль жывёліна ачомаецца, яны яе і заколюць.

Як дамовіліся, так і зрабілі. «Узброены» госць спыніўся каля прыадчыненых дзвярэй, гаспадар падаўся ўнутр хлява і, як падалося, неяк забавіўся. Чуваць было, што «размаўляе» там то з каровай, то з курамі... Але ж вось нарэшце крычыць брату: «Цаляй!» Мірон напружыўся, падняў булавешку, з сілай апусціў яе на галаву жывёліне і тут жа спалохана адскочыў убок.

З хлява паказаўся Андрэй:

— Што ты нарабіў?! — зароў ён. — Я ж табе крычаў, што гэта — цяля... З заградкі выскачыла... А ты...

З хаты на шум выбегла гаспадыня: забожкала, заплакала, закрычала:

— Гаспадары, мужыкі, ліха вашай маці! Што ж вы нарабілі?.. Такая была цялушачка... Такая была б кароўка... А зараз? Каб жа вам ручкі паадсыхалі, каб жа вам вочкі вашы п'яныя...

Мужыкі вінавата маўчалі, бо што тут зробіш — крычы не крычы, а цяляці не вернеш.

...Мяса яго ў горла не палезла — ні аднаму, ні другому — нават з гарэлкай. Таму госць спехам сабраў «манаткі», завёў машыну і пакіраваў назад — у Вязьму.

Уладзімір Пугач,
м. Навасёлкі, Петрыкаўскі раён.

ШЧАСЦЕ, КАЛІ Ў ДОМЕ ГАСПАДАР

...Усё пачалося з бульбы. Мы, як і многія гараджане, штовосень куплялі яе, ссыпалі ў скрынку і звычайна да вясны з'ядалі. Але ў той год яна чамусьці засталася, падвяла, выкінула расткі.

— Можа, забераце ды пасадзіце? — прапанавала я суседцы, бо ведала, што ў іх ёсць лецішча, дакладней — хата на хутары.

Яна ў адказ:

— А маглі б і самі гэта зрабіць!

Пытаюся:

— Дзе? На балконе ці што?

— Навошта на балконе? Мы вам участак выдзелім.

Сказаць, што я здзівілася, значыць, прамаўчаць.

Вось я і прамаўчала. І пра гэту размову тут жа забылася б, але ў пятніцу суседка папярэдзіла, што заўтра мы едзем — на хутар.

Як той казаў, голы, збірайся — голы гатоў: нейкая гадзіна часу, і мы там. Прыгажосць неапісальная! Тры хаціны ў лесе, дзве буслянкі, балотца. Зямлі — ні канца, ні краю...

Суседка паказала ўчастак, дзе мы можам пасадзіць нашу бульбу і ўсё, што захочам. А ў дадатак выдзеліла асобную паветку, дзе зручна паставіць рыштунак.

У выніку мы з мужам праз дзень-другі ўжо куплялі сабе рыдлёўкі, выбіралі насенне. На трэці — павезлі інструмент на хутар. І такі ж не стрымаліся: закасалі рукавы — захацелі ўскапаць граду.

Высветлілася, аднак, што работа гэта нялёгкая (ды яшчэ з непрывычкі). Так што мы час ад часу разгіналіся, адпачывалі. І выпадкова згледзелі, што ў верандзе суседняга дома нехта сядзіць, як быццам, назірае за нашай працай.

— Бач ты, народны кантроль у дзеянні, — засмяяліся мы.

Але ж не нам баяцца яго, — мы працягвалі капаць.

Чалавек у верандзе — што крыху насцярожвала — працягваў сачыць.

— Мусіць, думае, што мы тут скарбы шукаем? — усміхнуўся муж.

— Чаго добрага зараз у міліцыю здасць, — насцярожылася я.

Каб пераканаць «назіральніка» ў нашых найлепшых намерах, мы сталі гучна разважаць аб тым, што на гэтай градцы пасадзім цыбулю, сталі (пэўна ж ён чуе?) згадваць імёны суседзяў... Але і пасля гэтага наш «назіральнік» нідзе не дзеўся.

— І не збрыдзе чалавеку? — дзівілася я.

— І не адыдзецца ж, — злаваўся муж, — ну, каб нешта з'есці ці ў прыбіральню схадзіць...

А ўрэшце абаім не па сабе неяк стала. Вырашылі, што трэба паразумецца, патлумачыць гэтаму наглядчыку, хто мы такія і што тут робім — схадзіць да яго...

Але ж спачатку — знайсці зачэпку. Папрасіць вады? Калодзеж на двары. Нешта з інструмента? Дык хлявы незамкнутыя. І рыштунку тут якога хочаш...

— А давай ты зробіш выгляд, што табе нядобра, а я схаджу валідолу папрашу, — прапанавала я свайму гаспадару.

Ён, згадзіўшыся на гэтую ролю, узяўся за сэрца. Я пад руку давяла яго да лаўкі пад хатай, а сама пабегла да таго наглядчыка. Адшчапіла веснічкі на іх падворку, паднялася на ганак, пастукаўшы, адчыніла дзверы ў веранду і...

Я пасмяялася б (яшчэ і як!), але з хаты насустрач мне выйшла гаспадыня. Павітаўшыся, «на аўтапілоце» я папрасіла ў яе валідолу. Яна захоўвала, хуценька прынесла. Мне даваліся бегчы назад да «хворага». І ўжо там, разам з ім, мы ад душы пасмяяліся, бо высветлілася, што ніякага наглядчыка і заваду не было. Проста ў верандзе на крэсле стаяў мех з нейкім камбікормам, зверху на ім — старая каструля, на якую гаспадар ускінуў свой стары капялюш.

... А бульбу на тым хутары мы садзім дагэтуль.

А. Сабалеўская,
г. Мінск.

Рубрыку вядзе Валянціна ДОЎНАР.

■ Неасабісты суб'ектыў

АДНОЙЧЫ Ў МАЛЕНСТВЕ...

Віртуальная прастора нашым дзецям дае нямала. А забірае — яшчэ больш

АДНОЙЧЫ ў маленстве мы пайшлі на пошукі скарбу. У «пошукавую экспедыцыю» выправіліся чалавек сем хаўруснікаў, старэйшаму з якіх было гадоў дванаццаць. Завадатарам была ваша пакорная слуга, якая, начытаўшыся Жуля Верна, вырашыла, што і ў навакольлі вёскі павінна нешта каштоўнае быць. Тым больш з далёкага пагорка ўжо даўно прывабліваль маляўнічыя руіны палаца пана Пратасевіча, куды хадзіць раз і назаўсёды было забаронена дарослымі, бо там трэба было ўброд пераходзіць даволі глыбокую рэчку. Але ж самі дарослыя любілі расказваць байкі, што, уцякаючы ў 1939-м, пан нібыта не паспеў забраць свае багацці, схаваў іх дзесьці ў сутарэннях...

Нічога, акрамя драпін, сінякоў ды папечаных старой крапівой лытак, мы ў тым паходзе, вядома ж, не прыдбалі. Але колькі было ўражанняў, якое было пачуццё, як сказалі б сённяшнія дзеці, «драйву»! Да таго ж мы адчувалі сябе амаль героямі, бо разам цягнулі з вады нашу гарадскую сяброўку Светку, што прыехала да бабулі на канікулы. Яна, наіўная дурніца, спалохалася жабы і саступіла з броду на глыбіню. Пасля мы яе агульнымі намаганнямі супакойвалі, сушылі, выкручвалі, хтосьці з хлопцаў даў ёй надзець на мокрае сваю сухую майку, але вяртацца не сталі, дый яна сама першая не хацела гэтага рабіць, бо падвяла б астатніх...

Мы не знайшлі і слядоў таго міфічнага скарбу, але затое даведаліся, што вялізная елка са зламанай верхавінай побач з руінамі — і не елка зусім, бо іголкі ў яе мяккія. Знайшоўшы ў нашай бібліятэцы энцыклапедыю, доўга сярод дрэў на малюнку шукалі падобнае і нарэшце даведаліся, што завецца яно — лістоўніца...

А ЯШЧЭ ў маленстве, асабліва падчас летніх канікул, калі з'язджалася і гарадская дзятва, былі гульні. У выбівалы, у футбол, у «квача», вядома ж, у вайну. (Памятаю, будучы прадстаўнікамі каманды «партызанаў», на разлінеенных аркушах са сшытка панапісвалі «лістовак» і парасклейвалі на ўсіх саўгасных гаспадарчых пабудовах. Не пашкадавалі нават цюбіка дэфіцытнага па тым часе клею «Фенікс». Як тады лаяўся наш брыгадзір, дзядзька Башлык! «Фенікс», калі памятаеце, быў клей вельмі добры, асабліва калі мацаваць ім паперу да амаль не габляваных дошак.) Кожны дзень прыдумлялі нешта новае: насіліся на веласіпедах, ладзілі заплывы на возеры, хадзілі гаманлівым натоўпам у лес у грыбы ці ягады. Усю работу па гаспадарцы, якой было нямала і да якой далучаліся з малых гадоў, рабілі лёгка, весела і хутка, бо пасля маці адпускала гуляць і зноў можна было пускацца ў прыгоды з сябрамі.

У верасні мы вярталіся ў школу загарэлыя да чарнаты, з паабіванымі каленямі, якія асабліва вылучаліся на фоне бялюткіх гольфаў, памацнелыя, падрослыя. Але, акрамя фізічнага сталення і здароўя, мы кожнае лета атрымлівалі новыя жыццёвыя веды, новы ўласны досвед, які пакрысе, па цаглінцы, складваўся ва ўласны кодэкс гонару для кожнага з нас. Цану сяброўства і здрады мы спасцігалі не з разумных кніг, а са сваіх, дзіцячых яшчэ, але сапраўдных спрэчак і ўчынкаў. Мы ведалі, што не кідаюць таго, хто побач у бядзе, — гэта не проста прыдуманыя словы, а чыесьці рэальныя слёзы і боль і твае ўласныя згрызоты сумлення, калі ты не дапамог. (Як выдатна ведалі і тое, што заўтра ў бяду можаш трапіць ты сам.) У нашых летніх гульнях і прыгодах закладваліся сапраўды чалавечыя стасункі, мы вучыліся быць людзьмі, назіраючы, як становяцца людзьмі нашы равеснікі, абменьваючыся ведамі, уражаннямі, адчуваннямі, фарміруючы характар... І дзякуючы менавіта гэтаму існаванню ў вольнай дзіцячай супольнасці не адно пакаленне ўспамінае маленства як найлепшы ў жыцці час, калі з верхавіны дрэва было так блізка да неба, а коні на начным поплаве былі падобныя да вялікіх казачных птушак.

ВЫ заўважылі, што апошнім часам улетку і з гарадскіх двароў, і з вясковых вуліц зніклі звонкагалосыя дзіцячыя натоўпы? Не стукае нідзе мяч, не рыпяць арэлі. (Я тут не кажу пра арганізаваныя летнікі.) Дзяцей менш у нас, як сведчыць статыстыка, не стала, у летнікі едуць далёка не ўсе. Куды ж яны падзеліся спякотнымі летнімі днямі?.. Правільна, сядзяць за камп'ютарамі, смартфонамі, планшэтамі. І ў гарадскіх кватэрах, і ў вясковых хатах бабуль і дзядуляў. Многія знаёмыя скардзіліся, што без гаджэта малыя проста адмаўляюцца ехаць у вёску. Што цікава, самі дарослыя ў большасці сваёй ставяцца да гэтага абыякава: маўляў, хай сядзяць, так спакайней будзе, затое не ўваб'юцца ні ў якую шкоду, а можа, і навучацца чаму...

Чаму? Не адносінам паміж людзьмі, не спагадзе да ўсяго жывога, не разуменню, што жывуць побач з такімі ж, не горшымі, чым яны самі, — дакладна. І калі ўсю гэту не вывучаную за камп'ютарам навуку (пра здароўе — асобная размова) яшчэ як-кольвек можа кампенсаваць сям'я і школа, дык успаміны — найлепшыя дзіцячыя ўспаміны, якія потым нясеш праз усё жыццё, мы сваёй абыякавасцю забіраем у нашых дзяцей незваротна. Што яны прыгадаюць? Як перамаглі віртуальнага героя ў камп'ютарнай гульні?

АЛЕ ж той герой праз трыццаць гадоў не скажа ўжо дарсламу дзядзьку ці сталай кабеце: «Прывітанне. Рады цябе бачыць. Заходзь сёння ўвечары, пасядзім, дзяцінства ўспомнім...»

Алена ЛЯЎКОВІЧ. *alena@zviazda.by*

ЗА КУЛЬТУРУ АДПАЧЫНКУ І ЛОЎЛІ

У кожнай вобласці вызначаны сацыяльна значныя водныя аб'екты (усяго больш за 60 азёр, вадасховішчаў і рэк), якім у гэтым сезоне будзе надавацца асаблівая ўвага, паколькі культура прыродакарыстання ўжо даўно стала набалелай тэмай.

— У сувязі з адкрыццём рыбалоўнага сезона і пачаткам сезона масавага адпачынку дзяржінспектары прадоўжылі працу на вадаёмах, зрабіўшы акцэнт на прафілактыку такіх парушэнняў, як засмечванне берагоў бытавымі адходамі, развядзенне вогнішчаў у неўстаноўленых месцах, паркоўка аўтамабіляў каля вады, — расказала прэс-сакратар Дзяржінспекцыі **Вольга ГРАМОВІЧ.** — Тлумачальная работа праводзіцца і з рыбакамі, якія нарэшце атрымалі магчымасць спусціць лодкі на ваду (апошняй тут была Віцебская вобласць, дзе нерасты перыяд доўжыўся па 8 чэрвеня).

Сяргей РАСОЛЬКА. *rs@zviazda.by*

ЗАО Банк ВТБ (Беларусь)

Республика Беларусь, 220007, г. Минск, ул. Московская, 14.
Тел. (+375 17) 309 15 15.

Консолидированный бухгалтерский баланс на 1 января 2016 г.

(в миллионах белорусских рублей)

№ п/п	Наименование статьи	Символ	Пункт примечаний	2015 год	2014 год
1	2	3	4	5	6
1	**АКТИВЫ**				
2	Денежные средства	1101	5	309 642	237 525
3	Драгоценные металлы и драгоценные камни	1102		-	-
4	Средства в Национальном банке	1103	6	1 992 673	2 779 223
5	Средства в банках	1104	7	1 330 406	362 123
6	Ценные бумаги	1105	8	1 742 324	51 045
7	Кредиты клиентам	1106	9	8 471 053	6 474 299
8	Производные финансовые активы	1107	10	4 550	638 760
9	Инвестиции в зависимые юридические лица			-	-
10	Инвестиции в совместно контролируемые юридические лица			-	-
11	Долгосрочные финансовые вложения	1108	11	23	22
12	Основные средства и нематериальные активы	1109	12	568 032	489 815
13	Имущество, предназначенное для продажи	1110	13	25 098	28 353
14	Отложенные налоговые активы	1111	14	4 305	3 357
15	Деловая репутация			-	-
16	Прочие активы	1112	15	238 056	142 645
17	**ИТОГО активы**	**11**		**14 686 162**	**11 207 167**
18	**ОБЯЗАТЕЛЬСТВА**				
19	Средства Национального банка	1201		509 836	504 882
20	Средства банков	1202	16	3 978 917	4 289 265
21	Средства клиентов	1203	17	8 058 448	4 589 141
22	Ценные бумаги, выпущенные банком	1204	18	290 535	75 860
23	Производные финансовые обязательства	1205		231	3 018
24	Отложенные налоговые обязательства	1206		-	-
25	Прочие обязательства	1207	19	359 396	263 120
26	**ВСЕГО обязательства**	**120**		**13 197 363**	**9 725 286**
27	**СОБСТВЕННЫЙ КАПИТАЛ**				
28	Уставный фонд	1211		779 620	779 620
29	Эмиссионный доход	1212		34 320	34 320
30	Резервный фонд	1213		82 563	76 721
31	Фонд переоценки статей баланса	1214		287 223	235 717
32	Накопленная прибыль	1215		305 073	355 503
33	Всего собственный капитал, принадлежащий головной организации-банку			1 488 799	1 481 881
34	Доля неконтролирующих акционеров			-	-
35	**ВСЕГО собственный капитал**	**121**		**1 488 799**	**1 481 881**
36	**ИТОГО обязательства и собственный капитал**	**12**		**14 686 162**	**11 207 167**

Консолидированный отчет о прибылях и убытках за 2015 год

(в миллионах белорусских рублей)

№ п/п	Наименование статьи	Символ	Пункт примечаний	2015 год	2014 год
1	2	3	4	5	6
1	Процентные доходы	2011		1 661 281	1 113 093
2	Процентные расходы	2012		1 024 429	661 712
3	Чистые процентные доходы	201	21	636 852	451 381
4	Комиссионные доходы	2021		578 872	492 800
5	Комиссионные расходы	2022		76 197	83 534
6	Чистые комиссионные доходы	202	22	502 675	409 266
7	Чистый доход по операциям с драгоценными металлами и драгоценными камнями	203		-	-
8	Чистый доход по операциям с ценными бумагами	204	23	1 002	162
9	Чистый доход по операциям с иностранной валютой	205	24	92 743	(132 691)
10	Чистый доход по операциям с производными финансовыми инструментами	206	25	288 112	239 630
11	Чистые отчисления в резервы	207	26	860 495	381 439
12	Прочие доходы	208	27	127 264	80 057
13	Операционные расходы	209	28	580 281	498 782
14	Прочие расходы	210	29	31 431	18 467
15	Прибыль (убыток) до налогообложения	211		176 441	149 117
16	Налог на прибыль	212		14 316	15 061
17	**ПРИБЫЛЬ (УБЫТОК)**	**2**		**162 125**	**134 056**
18	**Сведения о прибыли на одну акцию в белорусских рублях**				
19	Базовая прибыль на простую акцию		30	62 386	92 734
20	Разводненная прибыль на простую акцию			-	-
	Доля в прибыли (убытке) зависимых юридических лиц			-	-
	Доля в прибыли (убытке) совместно контролируемых юридических лиц			-	-
	ИТОГО ПРИБЫЛЬ (УБЫТОК)			**162 125**	**134 056**
	Доля в прибыли (убытке), принадлежащая головной организации-банку			162 125	134 056
	Доля неконтролирующих акционеров в прибыли (убытке)			-	-

Консолидированные сведения о совокупном доходе за 2015 год

(в миллионах белорусских рублей)

№ п/п	Наименование статьи	Символ	Пункт примечаний	2015 год	2014 год
1	2	3	4	5	6
1	Прибыль (убыток) за отчетный период	301211	31	162 125	134 056
2	Прочие компоненты совокупного дохода за отчетный период	301212	31	53 297	41 579
2.1	В том числе: переоценка основных средств, объектов незавершенного строительства и оборудования к установке	3012121	31	53 297	41 579
2.2	переоценка нематериальных активов	3012122		-	-
2.3	переоценка ценных бумаг	3012123		-	-
2.4	переоценка инструментов хеджирования	3012124		-	-
2.5	переоценка прочих статей баланса	3012125		-	-
3	ИТОГО совокупный доход	30121	31	215 422	175 635
4	Доля в совокупном доходе, принадлежащая головной организации-банку			215 422	175 635
5	Доля неконтролирующих акционеров в совокупном доходе			-	-

Консолидированный отчет о движении денежных средств за 2015 год

(в миллионах белорусских рублей)

№ п/п	Наименование статьи	Символ	Пункт примечаний	2015 год	2014 год
1	2	3	4	5	6
1	**ПОТОКИ ДЕНЕЖНЫХ СРЕДСТВ ОТ ОПЕРАЦИОННОЙ ДЕЯТЕЛЬНОСТИ**				
2	Полученные процентные доходы	70100		1 566 119	1 077 136
3	Уплаченные процентные расходы	70101		(999 575)	(638 144)
4	Полученные комиссионные доходы	70102		546 824	469 168
5	Уплаченные комиссионные расходы	70103		(80 210)	(86 963)
6	Чистый доход по операциям с драгоценными металлами и драгоценными камнями	70104		-	-
7	Чистый доход по операциям с ценными бумагами	70105		1 002	162
8	Чистый доход по операциям с иностранной валютой	70106		91 862	136 441
9	Чистый доход по операциям с производными финансовыми инструментами	70107		-	-
10	Прочие полученные доходы	70108		70 516	63 309
11	Прочие уплаченные расходы	70109		(557 425)	(497 003)
12	Уплаченный налог на прибыль	70110		(15 263)	(18 418)
13	Итого денежная прибыль (убыток) до изменения в операционных активах и операционных обязательствах	701		623 850	505 688
14	Чистое снижение (прирост) денежных средств в Национальном банке	70200		1 497 156	(695)
15	Чистое снижение (прирост) денежных средств в банках	70201		(129 471)	(9 265)
16	Чистое снижение (прирост) денежных средств в ценных бумагах (кроме ценных бумаг, удерживаемых до погашения)	70202		(1 500 510)	(42 222)
17	Чистое снижение (прирост) денежных средств в форме кредитов, выданных клиентам	70203		(755 820)	(1 393 578)
18	Чистое снижение (прирост) денежных средств от производных финансовых активов	70204		1 078 043	118 853
19	Чистое снижение (прирост) денежных средств в прочих операционных активах	70205		153 142	24 447
20	Итого потоки денежных средств от изменения операционных активов	702		342 540	(1 302 460)
21	Чистый прирост (снижение) денежных средств Национального банка	70300		15 777	4
22	Чистый прирост (снижение) денежных средств банков	70301		(1 981 023)	598 987
23	Чистый прирост (снижение) денежных средств клиентов	70302		1 740 567	(481 200)
24	Чистый прирост (снижение) денежных средств от ценных бумаг, выпущенных банком	70303		190 803	50 330
25	Чистый прирост (снижение) денежных средств от производных финансовых обязательств	70304		(158 507)	(69 686)
26	Чистый прирост (снижение) денежных средств в прочих операционных обязательствах	70305		(121 845)	(60 272)
27	Итого потоки денежных средств от изменения операционных обязательств	703		(314 228)	38 163
28	Чистый поток денежных средств, полученных (использованных) от операционной деятельности	70	32	652 162	(758 609)
29	**ПОТОКИ ДЕНЕЖНЫХ СРЕДСТВ ОТ ИНВЕСТИЦИОННОЙ ДЕЯТЕЛЬНОСТИ**				
30	Приобретение основных средств, нематериальных и других долгосрочных активов	71100		(26 307)	(58 016)
31	Продажа основных средств, нематериальных активов и других долгосрочных активов	71101		(36 548)	3 575
32	Приобретение долгосрочных финансовых вложений в уставные фонды других юридических лиц	71102		-	-
33	Продажа долгосрочных финансовых вложений в уставные фонды других юридических лиц	71103		-	-
34	Приобретение ценных бумаг, удерживаемых до погашения	71104		(300 000)	-
35	Погашение (реализация) ценных бумаг, удерживаемых до погашения	71105		300 000	-
36	Чистый поток денежных средств, полученных (использованных) от инвестиционной деятельности	71	32	(62 855)	(54 441)
37	**ПОТОКИ ДЕНЕЖНЫХ СРЕДСТВ ОТ ФИНАНСОВОЙ ДЕЯТЕЛЬНОСТИ**				
38	Эмиссия акций	72100		-	695 250
39	Выкуп собственных акций	72101		-	-
40	Продажа ранее выкупленных собственных акций	72102		-	-
41	Выплата дивидендов	72103		(206 820)	(100 602)
42	Чистый поток денежных средств, полученных (использованных) от финансовой деятельности	72		(206 820)	594 648
43	Влияние изменений валютного курса на денежные средства и их эквиваленты	73	32	301 368	50 767
44	Чистый прирост (снижение) денежных средств и их эквивалентов	74	32	683 855	(167 635)
45	Денежные средства и их эквиваленты на начало отчетного периода	740		x	1 167 243
46	Денежные средства и их эквиваленты на конец отчетного периода	741	32	1 851 098	x

Председатель Правления Иванов В.В.
Главный бухгалтер Дудко М.В.
3 мая 2016 года
Годовая консолидированная финансовая отчетность банка в соответствии с НСФО за 2015 г. в полном объеме размещена на сайте банка по адресу: www.vtb-bank.by.

Консолидированный отчет об изменении собственного капитала за 2015 год

(в миллионах белорусских рублей)

№ п/п	Наименование показателей	Символ	Наименование статей капитала: уставный фонд	эмиссионный доход	резервный фонд	накопленная прибыль (убыток)	фонды переоценки статей баланса	всего капитал, принадлежащий головной организации-банку	доля неконтролирующих акционеров	всего собственный капитал
1	2	3	4	5	6	7	8	9	10	11
	Раздел I. За год, предшествующий отчетному									
1	Остаток на 1 января 2014 г.	3011	84 370	34 320	58 384	335 947	198 834	711 855	-	711 855
1.1	В том числе: результат от изменений учетной политики и (или) исправления существенных ошибок	30111	-	-	-	-	-	-	-	-
2	Изменения статей собственного капитала	3012	695 250	-	18 337	19 556	36 883	770 026	-	770 026
2.1	В том числе: совокупный доход	30121	x	x	x	134 056	41 579	175 635	-	175 635
2.2	направление прибыли на пополнение фондов	30122	-	x	18 337	(18 337)	x	-	x	-
2.3	операции с учредителями (участниками)	30123	695 250	-	x	(100 601)	x	594 649	x	594 649
2.4	внесение в уставный фонд вкладов учредителей (участников)	301231	695 250	-	x	x	x	695 250	x	695 250
2.5	выплата дивидендов акционерам	301232	x	x	x	(100 601)	x	(100 601)	x	(100 601)
2.6	операции с собственными выкупленными акциями	301233	-	x	x	x	x	-	x	-
2.7	перераспределение между статьями собственного капитала	30125	-	-	-	4 696	(4 696)	-	x	-
2.8	прочие изменения	30126	-	-	-	(258)	-	(258)	-	(258)
	Приобретение дочернего юридического лица		x	x	x	x	x	x	-	-
3	Остаток на 1 января 2015 г.	3013	779 620	34 320	76 721	355 503	235 717	1 481 881	-	1 481 881
	Раздел II. За отчетный год									
4	Остаток на 1 января 2015 г.	3011	779 620	34 320	76 721	355 503	235 717	1 481 881	-	1 481 881
5	Изменения статей собственного капитала	3012	-	-	5 842	(50 430)	51 506	6 918	-	6 918
5.1	В том числе: совокупный доход	30121	x	x	x	162 125	53 297	215 422	-	215 422
5.2	направление прибыли на пополнение фондов	30122	-	x	5 842	(5 842)	x	-	x	-
5.3	операции с учредителями (участниками)	30123	-	-	x	(206 820)	x	(206 820)	x	(206 820)
5.4	внесение в уставный фонд вкладов учредителей (участников)	301231	-	-	x	x	x	-	x	-
5.5	выплата дивидендов акционерам	301232	x	x	x	(206 820)	x	(206 820)	x	(206 820)
5.6	операции с собственными выкупленными акциями	301233	-	x	x	x	x	-	x	-
5.7	перераспределение между статьями собственного капитала	30125	-	-	-	1 239	(1 239)	-	x	-
5.8	прочие изменения	30126	-	-	-	(1 132)	(552)	(1 684)	-	(1 684)
	Приобретение дочернего юридического лица		x	x	x	x	x	x	-	-
6	Остаток на 1 января 2016 г.	3013	779 620	34 320	82 563	305 073	287 223	1 488 799	-	1 488 799

УНП 101165625

АУДИТОРСКОЕ ЗАКЛЮЧЕНИЕ
по годовой консолидированной бухгалтерской (финансовой) отчетности банковского холдинга ЗАО Банк ВТБ (Беларусь) за период с 01 января по 31 декабря 2015 года

Аудируемое лицо:
Закрытое акционерное общество Банк ВТБ (Беларусь) (далее – ЗАО Банк ВТБ (Беларусь), Банк);
место нахождения (юридический адрес): 220007, Республика Беларусь, г.Минск, ул.Московская, дом 14;
сведения о государственной регистрации: ЗАО Банк ВТБ (Беларусь) зарегистрировано в Национальном банке Республики Беларусь 07.10.1996 г., регистрационный номер 57;
УНП 101165625.

Аудиторская организация:
Аудиторское общество с ограниченной ответственностью «Аудитэл» (далее – АООО «Аудитэл»);
место нахождения (юридический адрес): 220090, Республика Беларусь, г.Минск, Логойский тракт, 22а, пом.46, к.410;
сведения о государственной регистрации: АООО «Аудитэл» имеет свидетельство о государственной регистрации коммерческой организации, выданное Минским городским исполнительным комитетом решением от 28 сентября 2000 г. №1097;
УНП 100591487.

Нами проведен аудит прилагаемой годовой консолидированной бухгалтерской (финансовой) отчетности) (далее – годовая консолидированная финансовая отчетность) банковского холдинга ЗАО Банк ВТБ (Беларусь), которая включает:
консолидированный бухгалтерский баланс на 1 января 2016 г. (форма 1);
консолидированный отчет о прибылях и убытках за 2015 г. (форма 2);
консолидированный отчет об изменении собственного капитала за 2015 г. (форма 3);
консолидированный отчет о движении денежных средств за 2015 г. (форма 4);
примечания к годовой консолидированной финансовой отчетности.

Годовая консолидированная финансовая отчетность подготовлена руководством Банка в соответствии с Законом Республики Беларусь от 12 июля 2013 г. №57-З «О бухгалтерском учете и отчетности», Постановлением Правления Национального банка Республики Беларусь от 12 декабря 2013 года №728 «Об утверждении Инструкции об организации ведения бухгалтерского учета и составления отчетности в Национальном банке Республики Беларусь, банках и небанковских кредитно-финансовых организациях Республики Беларусь», Постановлением Правления Национального банка Республики Беларусь от 9 ноября 2011 года №507 «Об утверждении Инструкции по составлению годовой индивидуальной бухгалтерской (финансовой) отчетности банками и небанковскими кредитно-финансовыми организациями Республики Беларусь», Постановлением Правления Национального банка Республики Беларусь от 9 ноября 2011 года №511 «Об утверждении Инструкции по составлению консолидированной бухгалтерской (финансовой) отчетности банковских групп, банковских холдингов» с изменениями и дополнениями и другими нормативными правовыми актами Национального банка Республики Беларусь, регулирующими порядок ведения бухгалтерского учета и подготовки годовой финансовой отчетности для банков Республики Беларусь.
Годовая консолидированная финансовая отчетность составлена с учетом принципа существенности, определенным Постановлением Правления Национального банка Республики Беларусь от 9 ноября 2011 года №511 «Об утверждении Инструкции по составлению консолидированной бухгалтерской (финансовой) отчетности банковских групп, банковских холдингов». Годовая консолидированная финансовая отчетность банковского холдинга ЗАО Банк ВТБ (Беларусь) на 1 января 2016 г. включает финансовую информацию ЗАО Банк ВТБ (Беларусь) и его дочерней организации ООО «СНБ-Агро».

Обязанности руководства аудируемого лица по подготовке годовой консолидированной финансовой отчетности
Руководство ЗАО Банк ВТБ (Беларусь) несет ответственность за составление и представление годовой консолидированной финансовой отчетности в соответствии с законодательством Республики Беларусь по бухгалтерскому учету и отчетности. Данная ответственность распространяется на разработку, внедрение и поддержание надлежащего функционирования системы внутреннего контроля, которая должна обеспечивать подготовку достоверной годовой консолидированной финансовой отчетности, не содержащей существенных искажений в результате ошибок или недобросовестных действий; выбор и применение надлежащей учетной политики, а также обоснованных оценочных значений.

Обязанности аудиторской организации
Мы несем ответственность за выраженное нами мнение о достоверности годовой консолидированной финансовой отчетности во всех существенных аспектах в соответствии с законодательством Республики Беларусь по бухгалтерскому учету и отчетности, основанное на результатах проведенного аудита.
Годовая консолидированная финансовая отчетность Банка за 2014 год была проверена другой аудиторской организацией, аудиторское заключение которой датировано 05 мая 2015 года и содержит безусловно положительное мнение о годовой финансовой отчетности за 2014 год.
Мы провели аудит в соответствии с требованиями Банковского кодекса Республики Беларусь, Закона Республики Беларусь «Об аудиторской деятельности» от 12 июля 2013 года №56-З, Инструкции о регулировании аудиторской деятельности в банках, небанковских кредитно-финансовых организациях, банковских группах и банковских холдингах, утвержденной Национальным банком Республики Беларусь от 4 января 2008 г. №1, национальных правил аудиторской деятельности. Данные правила обязывают нас соблюдать нормы профессиональной этики, планировать и проводить аудит таким образом, чтобы обеспечить достаточную уверенность относительно наличия либо отсутствия существенных искажений в представленной годовой консолидированной финансовой отчетности.
В ходе аудита нами были выполнены аудиторские процедуры, направленные на получение аудиторских доказательств, подтверждающих значения показателей в годовой консолидированной финансовой отчетности Банка, а также другую раскрытую в ней информацию. Выбор аудиторских процедур осуществлялся на основании профессионального суждения с учетом оценки риска существенного искажения годовой консолидированной финансовой отчетности в результате ошибок или недобросовестных действий. При оценке риска существенного искажения годовой консолидированной финансовой отчетности нами рассматривалась система внутреннего контроля Банка, необходимая для составления годовой консолидированной финансовой отчетности, не содержащей существенных искажений, с целью планирования аудиторских процедур, соответствующих обстоятельствам аудита, но не с целью выражения мнения относительно эффективности функционирования этой системы.
Аудит также включал оценку применяемой учетной политики, обоснованности учетных оценок и общего содержания годовой консолидированной финансовой отчетности Банка.
В ходе аудита нами рассматривались результаты деятельности и взаимоотношения между участниками банковского холдинга с целью оценки совершенных корректировок, необходимых при составлении годовой консолидированной финансовой отчетности банковского холдинга ЗАО Банк ВТБ (Беларусь).
Мы считаем, что в ходе аудита нами были получены достаточные и надлежащие аудиторские доказательства, которые могут являться основанием для выражения аудиторского мнения.

Аудиторское мнение
По нашему мнению, годовая консолидированная бухгалтерская (финансовая) отчетность банковского холдинга ЗАО Банк ВТБ (Беларусь), сформированная в соответствии с требованиями законодательства Республики Беларусь по бухгалтерскому учету и отчетности, достоверно во всех существенных аспектах отражает финансовое положение Банка и его дочерней организации как банковского холдинга по состоянию на 1 января 2016 г., финансовые результаты его деятельности и изменения его финансового положения (движение денежных средств) за год по указанную дату в соответствии с применимой основой составления и представления годовой консолидированной финансовой отчетности.
Директор АООО «Аудитэл» А.И. Папковский
Аудитор, возглавлявший аудит А.И. Папковский
Дата подписания: 04 мая 2016 г.

РУП «ГОМЕЛЬСКИЙ ИНСТИТУТ НЕДВИЖИМОСТИ И ОЦЕНКИ»

извещает о проведении 20 июня 2016 г. в 10-00 повторного открытого аукциона со снижением начальной цены на 20% после первых несостоявшихся торгов по продаже объекта недвижимости - здания хлебозавода, расположенного по адресу: Гомельская обл., Брагинский р-н, г.п.Брагин, ул.Челидзе, 5, принадлежащего Брагинскому районному потребительскому обществу на праве собственности

№ лота	Наименование объекта	Краткая характеристика объекта	Начальная цена, бел. руб. (в т.ч. НДС 20%)	Задаток, бел.руб. (в т.ч.НДС 20%)
1	Здание хлебозавода, **инв.№343/С-44404**	Назначение: здание специализированное для производства продуктов питания, включая напитки и табак. Одноэтажное кирпичное здание 1956 года постройки. Общая площадь 1151,0 м кв. *Составные части и принадлежности: две кирпичные пристройки, тамбур, гараж, навес.* ***Земельный участок** для обслуживания здания на праве постоянного пользования площадью **0,8628 га** с кадастровым номером 320355100001000144. Переход права на земельный участок осуществляется в соответствии с действующим законодательством.*	949 440 000	60 000 000
Шаг аукциона – 10 %.				

Место проведения аукциона: г. Гомель, ул.Артема, 23. Заявления на участие в аукционе с приложением необходимых документов принимаются по адресу: **г. Гомель, ул.Артема, 23, 2-й этаж, каб. 2-6** по рабочим дням с 9-00 до 12-00 и с 13-00 до 16-00 по **17 июня 2016 г. включительно**. Подача документов по почте не допускается. Заявления, поступившие позже установленного срока, не рассматриваются.

В аукционе имеют право участвовать юридические и физические лица, а также индивидуальные предприниматели, своевременно подавшие заявление на участие в аукционе с приложением необходимых документов, внесшие задаток по заявленному лоту до подачи заявления и прошедшие заключительную регистрацию с 09-00 до 10-00 **20 июня 2016 г**. Допускается участие на стороне покупателя консолидированных участников.

Аукционные торги проводятся в соответствии с действующим законодательством Республики Беларусь и Положением о порядке организации и проведения аукционов, утвержденным Организатором торгов.

Победителем аукциона признается участник, предложивший наибольшую цену на аукционе; лицом, приравненным к победителю, признается единственный зарегистрированный участник, выразивший согласие купить предмет торгов по начальной цене, увеличенной на пять процентов.

При подаче заявления участник должен иметь: 1) копию платежного поручения с отметкой банка, подтверждающего внесение задатка для участия в аукционе; 2) физическое лицо – паспорт; представитель физического лица – паспорт и нотариально заверенную доверенность; представитель юридического лица (резидента РБ) - паспорт (руководитель – копию документа о назначении на должность), доверенность на участие в аукционе и подписание документов, копии учредительных документов и свидетельства о государственной регистрации организации и их подлинники для заверения их копий организатором аукциона; консолидированные участники дополнительно предоставляют копию договора о совместном участии в аукционе с предъявлением оригинала этого договора; представитель юридического лица (нерезидента РБ) – легализованные в установленном порядке доверенность на участие в аукционе и подписание документов (руководитель – копию документа, подтверждающего назначение на должность), копии учредительных документов и выписку из государственного (торгового) реестра юридических лиц страны происхождения (выписка должна быть датирована не позднее шести месяцев до даты подачи заявления на участие в аукционе) или иное эквивалентное доказательство юридического статуса юридического лица в соответствии с законодательством страны происхождения, документ о финансовой состоятельности, выданный обслуживающим банком или иной кредитно-финансовой организацией, с нотариально засвидетельствованными переводами на белорусский (русский) язык. В случае отсутствия у физического лица текущего счета необходимо его открыть.

Задаток для участия в аукционе перечисляется до подачи заявления **на р/с 3012230570008 в ЗАО «Альфа-Банк», код 153001270. Получатель платежа – РУП «Гомельский институт недвижимости и оценки». УНП 490318588. Назначение платежа:** задаток для участия в аукционе согласно извещению в газете «Звязда» от 10 июня 2016 г.

Задаток, уплаченный участником аукциона, ставшим победителем (лицом, приравненным к победителю), будет засчитан в счет окончательной стоимости Объекта. Задаток, уплаченный участниками аукциона, не ставшими победителем аукциона (лицом, приравненным к победителю), Организатор торгов возвращает безналичным платежом на их счета в течение 5 рабочих дней со дня проведения аукциона.

Победитель торгов (лицо, приравненное к победителю) обязан: в течение 3-х рабочих дней после подписания протокола о результатах аукциона уплатить Организатору аукциона вознаграждение по результатам аукциона в размере 2 процента от окончательной цены продажи Объекта; в течение 10 рабочих дней после подписания протокола о результатах аукциона заключить с Продавцом договор купли-продажи Объекта; в сроки согласно заключенному договору купли-продажи выплатить Продавцу стоимость Объекта, сформированную в установленном порядке. Если между Продавцом и Победителем аукциона (лицом, приравненным к победителю аукциона) в течение срока, установленного для заключения договора купли-продажи Объекта, не достигнута договоренность по срокам и порядку оплаты за Объект, такая оплата должна быть произведена в течение 30 рабочих дней с момента подписания протокола о результатах аукциона.

Извещение о предыдущих несостоявшихся торгах по данному лоту было опубликовано в газете «Звязда» №81 от 30.04.2016 г.

Организатор: РУП «Гомельский институт недвижимости и оценки», г.Гомель, ул.Артема, 23.
☎ 8 (0232) 70-46-47; 75-50-76 • www.gino.by • e-mail: info@gino.by
Продавец: Брагинское райпо, Гомельская обл., г.п.Брагин, пл.Ленина, 6. ☎ 8 (02344) 2-10-88; (029) 608-66-24

БОГУШЕВИЧСКИЙ СЕЛЬСКИЙ ИСПОЛНИТЕЛЬНЫЙ КОМИТЕТ

Березинского района Минской области (далее – Продавец)

проводит открытый аукцион по продаже 1 (одного) земельного участка в частную собственность гражданам Республики Беларусь для строительства и обслуживания одноквартирного жилого дома в д. Божино:

№	Адрес земельного участка, кадастровый номер	Площадь земельного участка	Наличие инженерных сетей	Начальная цена (бел. рублей)	Задаток (бел. рублей)
1	Березинский район, д. Божино 620480801101000075	0,2082 га	Электроснабжение	40 000 000	4 000 000

* **Примечание:** земельный участок имеет ограничения в использовании земель в связи с нахождением в водоохранной зоне реки Березина.

Задаток перечисляется на р/с № 3641060200193 в ЦБУ № 602 ф-ла № 612 ОАО АСБ «Беларусбанк» г. Борисова, код 810, УНП 600036587, ОКПО 04431855.

Победитель аукциона обязан в течение 10 (десяти) рабочих дней после утверждения протокола о результатах аукциона внести плату за земельный участок и возместить расходы, связанные с подготовкой документации, необходимой для проведения аукциона.

Всем желающим предоставляется возможность предварительного ознакомления с документацией и земельным участком. Порядок проведения аукциона оговорен в условиях его проведения.

Аукцион состоится 12 июля 2016 года в 10.00 по адресу: Березинский район, аг. Богушевичи, Богушевичский сельский Совет (зал заседаний).

Заявления на участие и необходимые документы принимаются ежедневно (кроме воскресенья) до 17.00 по адресу: аг. Богушевичи Березинского района Минской области, Богушевичский сельский Совет.

Прием заявлений заканчивается не позднее, чем за три рабочих дня до начала проведения аукциона.

Контактные телефоны: (8 01715) 48 3 12, (8 01715) 48 3 46.

ОБЪЯВЛЕНИЕ

о созыве внеочередного общего собрания акционеров

Уважаемые акционеры ОАО «Стройтрест №35», 20 июня 2016 года состоится внеочередное общее собрание акционеров ОАО «Стройтрест №35», расположенного по адресу: г. Минск, ул. Я. Коласа, 38.

Собрание пройдет по адресу: г. Минск, ул. Я. Коласа, 38, четвертый этаж, актовый зал.

ПОВЕСТКА ДНЯ СОБРАНИЯ:

1. Утверждение новой редакции Устава Общества.

С материалами, подготовленными к собранию, можно ознакомиться по адресу: г. Минск, ул. Я. Коласа, 38 в кабинете председателя Наблюдательного совета.

С 10 по 20 марта 2016 г. (время работы с 9.00 до 17.00).

Регистрация участников собрания с 13.00 до 14.45 по месту проведения собрания.

Начало работы собрания – 20 июня 2016 г. в 15.00.

УНП 100289278

БЕЛАРУСБАНК

Публичная оферта (предложение) о проведении 30.06.2016 дополнительной капитализации процентов по интернет-депозитам

Беларусбанк проводит 30.06.2016 года дополнительную капитализацию процентов по всем срочным банковским вкладам, открытым в системе «Интернет - банкинг» (интернет – депозитам), включая:

- «Интернет - депозит»;
- «Интернет - депозит - Презент»;
- «Интернет - депозит - Тренд»;
- текущий (расчетный) банковский счет в белорусских рублях «Безналичный кредит».

Начисление процентов производится на ежедневные фактические остатки по счетам за период с даты проведения последней капитализации процентов по вкладу по 30.06.2016 (включительно). В дальнейшем проценты начисляются на новый остаток и капитализируются в сроки, установленные договором по конкретному интернет-депозиту.

Акцептом настоящей оферты является получение вкладчиком дополнительных капитализированных процентов по указанным выше срочным банковским вкладам.

Сохранность и возврат вкладов гарантируется в порядке, установленном законодательством Республики Беларусь.

Лицензия на осуществление банковской деятельности № 1 от 24.05.2013, выданная Национальным банком Республики Беларусь.

УНП 100325912.

Процентная ставка по вкладам (депозитам) может быть изменена банком в одностороннем порядке в соответствии с договорами банковских вкладов (депозитов).

Утерянный страховой полис медицинского страхования выезжающих за границу серии БА №0895180 Представительства ЗАСО «Промтрансинвест» по г. Минску №1 считать недействительным.

Утерянные свидетельство о гос. регистрации и печать ООО «Авто-Вертекс» (УНП 191119803) считать недействительными. УНП 291253051

Утерянные свидетельство о гос. регистрации и печать ООО «Интернет такси» (УНП 191439525) считать недействительными. УНП 291253051

Утерянные свидетельство о гос. регистрации и печать ЧТУП «Бисева» (УНП 191438848) считать недействительными. УНП 291253051

ОСТРОВ ЧИСТОТЫ

РЕЗУЛЬТАТЫ РОЗЫГРЫША ЦЕННЫХ ПРИЗОВ СРЕДИ УЧАСТНИКОВ РЕКЛАМНОЙ ИГРЫ «БОЛЬШАЯ СТИРКА В ОСТРОВЕ ЧИСТОТЫ»

Организатор РИ: Частное торговое унитарное предприятие «ЗападХимТорг». УНП 590828925.
Местонахождение организатора РИ: ул. Комсомольская, д. 42А, к. 1, 231335, Гродненская область, Ивьевский район, д. Липнишки, Республика Беларусь.
Почтовый адрес: 220068, г. Минск, ул. Каховская, д. 70а, пом. 8.
Место и дата проведения розыгрыша: г. Минск, пр. Победителей, 19, комната переговоров.
Срок начала и окончания рекламной игры: 01.04.2016 – 30.06.2016 (включая период розыгрыша и вручения призов).
Государственная регистрация РИ: Свидетельство № 2717 от 22.03.2016 МТ РБ.
Количество участников РИ: 13 756 анкет.
Правила проведения РИ: опубликованы в газете «Звязда» от 31.03.2016.

По итогам игры «Большая стирка в Острове чистоты» разыгрывается следующий состав призового фонда, сформированный за счет собственных средств Организатора игры:

№ п/п	Наименование	Кол-во, шт.	Цена за ед., бел. руб. с НДС	Всего, бел. руб. с НДС
1	Стиральная машина BOSCH WLG 2426WOE, апробационный тип WPBM17, стоимостью 5 965 174,8 бел.руб. и денежное вознаграждение в размере 595 000 (Пятиста девяноста пяти тысяч) бел. руб.	40	5 965 174,8	238 606 992
		40	595 000	23 800 000
2	Товары народного потребления (далее – Запас порошка и ополаскивателя) стоимостью 764 308,8 бел. руб., который включает такие продукты, как: 1. Синтетическое моющее средство Tide Автомат Альпийская свежесть 6 кг 2. Синтетическое моющее средство Tide Автомат Детский 6 кг 3. Синтетическое моющее средство Tide Автомат COLOR 6 кг 4. Синтетическое моющее средство Tide Автомат Lenor touch of scent Color 6 кг 5. Концентрированный кондиционер для белья Lenor Золотая орхидея 1,8 л 6. Концентрированный кондиционер для белья Детский 2 л	50	764 308,8	38 215 440
3	Товары народного потребления (далее – Подарочный набор) стоимостью 161 139,6 бел. руб., который включает такие продукты, как: 1. Средство моющее синтетическое жидкое для стирки Tide Альпийская свежесть 1,3 л 2. Моющая жидкость для полов и стен Лавандовое спокойствие 750 мл 3. Освежитель воздуха в аэрозольной упаковке Ambi Pur Яблоко и Корица 300 мл	60	161 139,6	9 668 376

Результаты розыгрыша:

Стиральная машина BOSCH WLG 2426WOE, апробационный тип WPBM17 стоимостью 5 965 174,8 бел. руб. и денежное вознаграждение в размере 595 000 (Пятиста девяноста пяти тысяч) бел. руб.

№ п/п	№ Кассового чека	Фамилия Имя Отчество
1	0181	Акула Ольга Ивановна
2	0108	Студент Зинаида Иосифовна
3	0129	Синякевич С.В.
4	0023	Чаповский Павел Иванович
5	00220292	Сычевская Екатерина Игоревна
6	04400273	Ботвич Татьяна Павловна
7	03460129	Брилевский Алексей Олегович
8	02180079	Алиева Людмила Борисовна
9	0115	Майоров Дмитрий Александрович
10	0376	Фомиченок Борис Владимирович
11	0162	Гапоненко Александра Васильевна
12	0258	Чурсина Татьяна Владимировна
13	0251	Вергейчик Людмила Владимировна
14	06310137	Масько Ирина Николаевна
15	0606	Радькова Инна Михайловна
16	0218	Марчук Анна Ивановна
17	0088	Капуста Елена Владимировна
18	04890052	Игнаткевич Елена Васильевна
19	0081	Кучук Светлана Николаевна
20	0071	Степанец Людмила Николаевна
21	03170212	Чмель Максим Николаевич
22	01250278	Ажевская Светлана Вадимовна
23	0015	Демиденко Ольга Владимировна
24	005590019	Высоцкая Светлана Петровна
25	0057	Бегаль Алина Николаевна
26	0208	Садовский Тимур Владимирович
27	03740265	Кастюкевич Людмила Николаевна
28	02760116	Лепкович Т.В.
29	0209	Крюкова Ирина Васильевна
30	04140390	Лазарчик Анастасия Александровна
31	01030200	Кудина Людмила Александровна
32	05130153	Кривецкий Алексей Валерьевич
33	05690013	Силицкая Лариса Александровна
34	0102	Крупская Наталья Викторовна
35	03890154	Патиевская Вера Борисовна
36	03330088	Сасновская Елена Евгеньевна
37	0152	Кльга Ольга Михайловна
38	01240004	Елецкая Лариса Леонидовна
39	03250137	Странадкина Дарья Юрьевна
40	04440050	Ивашко Светлана Александровна

Товары народного потребления (Запас порошка и ополаскивателя, стоимостью 764 308,8 бел. руб.)

№ п/п	№ Кассового чека	Фамилия Имя Отчество
1	0029	Грудницкая Татьяна Александровна
2	05190111	Паркалова Виктория Олеговна
3	07140220	Свирид Виталий Игоревич
4	07180210	Левчук Ирина Николаевна
5	0251	Латушко Татьяна Петровна
6	0063	Прузан Николай Петрович
7	0056	Кушнир Анна Александровна
8	05150257	Афонасьев Михаил Александрович
9	0543	Жук Денис Дмитриевич
10	03670175	Малыгина Екатерина Сергеевна
11	04130188	Чирок Жанна Михайловна
12	05360178	Ковалец Анастасия Александровна
13	07780114	Приволинская Елена Ивановна
14	03430054	Ванзонок Алла Валентиновна
15	06960108	Носацкая Елена Геннадьевна
16	01300069	Илькевич Карина Олеговна
17	05070238	Сапего Светлана Олеговна
18	02550495	Смолякова Светлана
19	05300026	Васьковский Владимир Леонидович
20	0176	Рыжковская Ксения Дмитриевна
21	01310072	Сапожникова Виктория Григорьевна
22	0084	Матвеенко Анна Сергеевна
23	0030	Жарковская Наталья Георгиевна
24	0036	Крук Владимир Игоревич
25	00510017	Семеняко Татьяна Николаевна
26	03980022	Горбёнок Надежда Викторовна
27	00360200	Козинец Юлия Викторовна
28	003300133	Базар Елена Михайловна
29	0098	Сороко Елена Валентиновна
30	04840357	Антипова Вероника Валерьевна
31	0143	Дощенко Евгений Вацлавович
32	02230270	Усатенко Владимир Викторович
33	07160023	Шмило Светлана Ивановна
34	0079	Кисляк Валентина Васильевна
35	05100007	Фесенко Ольга Ивановна
36	0035	Позняк Елена Петровна
37	03320226	Лесная Людмила Владимировна
38	0019	Гаврилов Сергей Владимирович
39	0112	Сенько Юрий Геннадьевич
40	01150109	Досин Денис Викторович
41	0164	Кузьмицкая Ирина Александровна
42	06920225	Новиков Владимир Николаевич
43	0175	Распорская Марина Сергеевна
44	03850107	Криводубская Светлана Валентиновна
45	04290214	Пивень Анна Степановна
46	0180	Харитон Елена Владимировна
47	03420019	Титова Ирина Валерьевна
48	03160020	Аванисян Наира Шабаевна
49	04780135	Акулел Наталья
50	0029	Филипеня Ольга Антоновна

Товары народного потребления (Подарочный набор стоимостью 161 139,6 бел. руб.)

№ п/п	№ Кассового чека	Фамилия Имя Отчество
1	01460364	Чорныш Елена Владимировна
2	0120	Руцкая Таисия Анатольевна
3	00200268	Торг Ольга Викторовна
4	03450057	Позняк Светлана Николаевна
5	03110113	Цвырова Галина Григорьевна
6	03260014	Пускова Вероника Николаевна
7	07080150	Лоба Надежда Ивановна
8	03160004	Корнеевец Олег Николаевич
9	03370007	Фарботко Виктория Александровна
10	02070010	Равданик Ирина Эдуардовна
11	0006	Бобровник Евгения Викторовна
12	0217	Шух Елена Михайловна
13	01140130	Яхимовская Юлия Леонидовна
14	04290040	Болдуева Татьяна Анатольевна
15	0281	Ивко Елена Вячеславовна
16	07180143	Лусев Виталий Александрович
17	04800106	Пупкевич Алеся Петровна
18	04840106	Гущеня Наталья Леонидовна
19	01040116	Борисенок Наталья Михайловна
20	03470078	Бондарчик Элла Болеславовна
21	0033	Зубарева Елена Валерьевна
22	0310	Ракова Светлана Ивановна
23	01700200	Меток Татьяна Николаевна
24	04930226	Бандацкая Людмила Михайловна
25	02150118	Вертелецкая Марина Леонидовна
26	02610130	Первушина Нина Сергеевна
27	04970061	Прико Наталья Адамовна
28	0232	Перескокова Надежда Вячеславовна
29	03450125	Гичко Елена Георгиевна
30	03220193	Наумчик Ольга Сергеевна
31	0158	Деденок Вера Ивановна
32	02230057	Горелик Артур Дмитриевич
33	02670024	Шайпак Виктория Юрьевна
34	01320021	Золотарь Татьяна Романовна
35	03130094	Бертош Наталья Викентьевна
36	02860111	Добринец Максим Сергеевич
37	0055	Казаченко Диана Валериановна
38	01330073	Чука Антонина Анатольевна
39	02960305	Симакова Екатерина Сергеевна
40	0204	Шутко Татьяна Анатольевна
41	0201	Холина Жанна Леонидовна
42	05020068	Валецкий Александр Михайлович
43	01220148	Соболевский Дмитрий Анатольевич
44	07870325	Жедик Светлана Вячеславовна
45	0070	Петрушко Светлана Васильевна
46	02720266	Новикова Татьяна Марьяновна
47	05300012	Калинова Ольга Александровна
48	0021	Ласоцкий Виталий Иванович
49	0057	Одинцова Ольга Александровна
50	01540074	Лайков Михаил Владимирович
51	0086	Шатских Наталья Валерьевна
52	0014	Коржевская Вероника Александровна
53	08420074	Старищина Галина Александровна
54	02860025	Дащенко Елена Евгеньевна
55	0027	Ермакович Екатерина Юрьевна
56	01330002	Мисюкевич Виктория Геннадьевна
57	03920070	Колесова Елена Владимировна
58	03360076	Мигуро Светлана Сергеевна
59	04120225	Скоромная Т.В.
60	01820007	Зеленская Тамара Станиславовна

Члены комиссии по контролю над объективным проведением розыгрыша свидетельствуют, что нарушений порядка проведения розыгрыша отмечено не было.

Частное торговое унитарное предприятие «ЗападХимТорг» поздравляет всех победителей Рекламной Игры «Большая стирка в Острове Чистоты»!

УНП 590828925 ЧТУП «ЗападХимТорг».

ОАО «БАРАНОВИЧСКИЙ МОЛОЧНЫЙ КОМБИНАТ»,

расположенное по адресу: г. Барановичи, ул. 50 лет БССР, 51, уведомляет акционеров о том, что 21 июня 2016 года в 11.00 состоится внеочередное общее собрание акционеров общества.

ПОВЕСТКА ДНЯ СОБРАНИЯ:

1. Об увеличении уставного фонда общества за счет источников собственных средств путем увеличения номинальной стоимости акций.
2. О внесении и утверждении изменений в Устав Общества.
3. О перераспределении направлений использования чистой прибыли Общества на 2016 год.

Регистрация участников собрания состоится в день и по месту его проведения с 10.30 до 11.00 по предъявлении документа, удостоверяющего личность акционера, доверенности, зарегистрированной в установленном порядке, – для представителей акционера (акционеров), а также документа, подтверждающего полномочия, – для руководителей юридических лиц – акционеров общества.

УНП 200167548

ЗЯЛЁНАЯ КНІГА

Па гарызанталі: **2.** «Экалогія — гэта ... аб месцы чалавека ў прыродзе». В. Бяднова. **5.** Род запаведніка. **10.** Назва на Беларусі карэльскай бярозы. **12.** У кветках ... — касіць пара (прык.). **14.** Вадаплаўная птушка падсямейства качак. **15.** «Каб жыць, патрэбны ..., свабода і маленькая кветачка». Г.Х. Андэрсен. **16.** Тое, што і пояс. **17.** Магутнасць, сіла. **18.** Месца, адкуль выцякае рака, ручай. **20.** Новыя пакаленні. **24.** «Зялёная ... лясная// Гартае старонкі лугоў». З верша А. Камароўскага «Чырвоная кніга». **25.** «Уся ... імкнецца да самазахавання». Цыцэрон. **27.** Ядомыя кіславатыя ягады калючай кустовай расліны. **28.** І ў бярозкі ... цякуць, калі з яе кару дзяруць (прык.).

Па вертыкалі: **1.** Паўднёвая няголеная расліна (жарт.). **3.** Мера зямельнай плошчы. **4.** «Мой Мінск, беражы гэты гай,//Няхай зелянее і рдзее.//О, родны бярозавы ...//Журбы і надзеі». З верша П. Панчанкі «Удовін гай». **6.** Збудаванне ў выглядзе вялікіх варот як элемент дэкору. **7.** «І расцвітае сон-трава,//І маць-й-мачыха, і ...». З верша Т. Дзям'янавай «Якія слаўныя дзянькі!». **8.** ... ссекці, а салоўушка па гнязду плача (прык.). **9.** Чэрвень — ... (прык.). **11.** Лекавая расліна, якая расце ўздоўж дарог; у народзе выкарыстоўвалася пры варажбе і як засцерагальны сродак ад удару перуна.**13.** Тое, што і рабіна. **14.** «Здаровы ... — самы каштоўны твор прыроды». К. Томас. **17.** «... бліжэй усяго да прыроды». К. Дэбюсі. **19.** «Эх, скошан луг,-//І зніклі ...,// Бы тыя чары мілай казкі». З паэмы Я. Коласа «Новая зямля» («Летнім часам»). **21.** Смачны жабе ..., ды бог зубоў не даў (прык.). **22.** Архейская ... — самая старажытная ў геалагічнай гісторыі Зямлі. **23.** Статуй, якому пакланяюцца як бажаству. **26.** Жвачная жывёліна з доўгай поўсцю.

Склаў Лявон ЦЕЛЕШ, г. Дзяржынск.

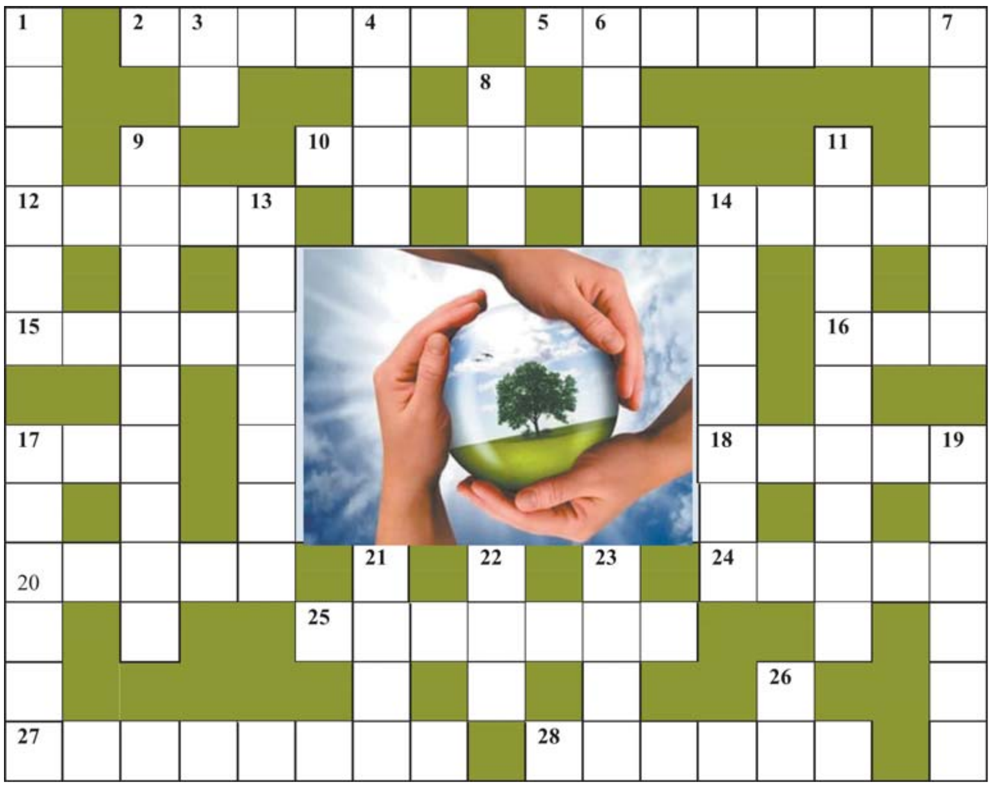

ПРАВЕРЦЕ, КАЛІ ЛАСКА, АДКАЗЫ

Па гарызанталі: **2.** Навука. **5.** Заказнік. **10.** Чачотка. **12.** Трава. **14.** Чырок. **15.** Сонца. **16.** Пас. **17.** Моц. **18.** Выток. **20.** Змена. **24.** Кніга. **25.** Прырода. **27.** Абляпіха. **28.** Слёзкі. **Па вертыкалі:** **1.** Кактус. **3.** Ар. **4.** Край. **6.** Арка. **7.** Крокус. **8.** Бор. **9.** Разнацвет. **11.** Трыпутнік. **13.** Арабіна. **14.** Чалавек. **17.** Музыка. **19.** Краскі. **21.** Арэх. **22.** Эра. **23.** Ідал. **26.** Як.

СЁННЯ

Сонца	Усход	Захад	Даўжыня дня
Мінск —	4.38	21.40	17.02
Віцебск —	4.20	21.38	17.18
Магілёў —	4.28	21.31	17.03
Гомель —	4.34	21.18	16.44
Гродна —	4.55	21.54	16.59
Брэст —	5.05	21.45	16.40

Месяц

Маладзік 05.06–11.06.
Месяц у сузор'і Дзевы.

Імяніны

Пр. Васіля, Ігната, Мікіты.
К. Дзіяны, Маргарыты, Ануфрыя.

Фота Сяргея НІКАНОВІЧА.

ЗАЎТРА

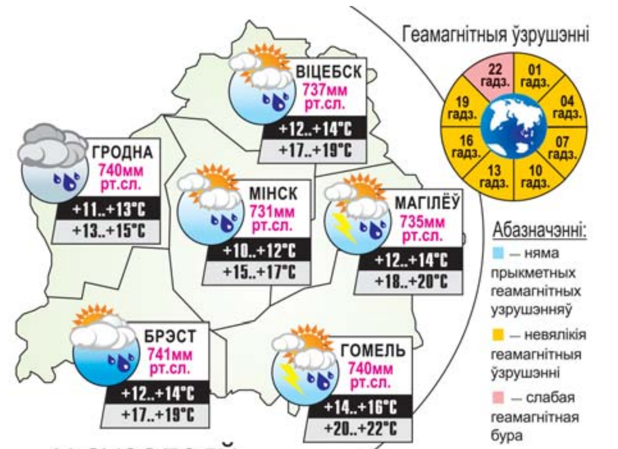

...у суседзяў

ВАРШАВА +18..+20°C	КІЕЎ +18..+20°C	РЫГА +13..+15°C
ВІЛЬНЮС +13..+15°C	МАСКВА +15..+17°C	С.-ПЕЦЯРБУРГ +13..+15°C

Даты | Падзеі | Людзі

10 ЧЭРВЕНЯ

988 год — пачатак княжання ў Тураве Святаполка Яраполчыча. Прыёмны сын вялікага князя Уладзіміра Святаславіча. У 988 годзе атрымаў ад айчыма Тураўскае княства. У пачатку XI стагоддзя рыхтаваў змову супраць Уладзіміра, аднак яна была раскрыта. Святаполк Яраполчыч разам са сваёй жонкай, дачкой польскага князя (пазней караля) Баляслава І Храбрага апынуліся ў кіеўскай турме. Пагроза вайны з Баляславам прымусіла Уладзіміра выпусціць арыштантаў, але ён не пусціў іх у Тураў. Пасля смерці Уладзіміра ў 1015 годзе Святаполк заняў кіеўскі трон. Паводле «Аповесці мінулых гадоў» ён рукамі наёмных забойцаў пазбавіўся ад сваіх канкурэнтаў на ўладу, сыноў Уладзіміра — Барыса, Глеба і Святаслава, за што атрымаў мянушку «Акаянны». У адказ наўгародскі князь Яраслаў Мудры выступіў у паход на Кіеў. У бітве каля Любеча (1015 ці 1016) Святаполк Яраполчыч пацярпеў паражэнне і збег да цесця ў Польшчу. Памёр у 1019 годзе.

1562 год — у Нясвіжы выдадзена кніга Сымона Буднага «Катэхізіс». Гэта была першая кніга на старабеларускай мове, якая выйшла на тэрыторыі сучаснай Беларусі. У ёй аўтар тлумачыў не толькі рэлігійныя догматы, але і выкладаў сваё разуменне розных пытанняў сацыяльнага і грамадска-палітычнага жыцця. Захавалася 10 асобнікаў «Катэхізіса» — у Кракаве, Празе, Санкт-Пецярбургу і Маскве.

1936 год — 80 гадоў таму нарадзіўся (вёска Канюшаўшчына, цяпер у Валожынскім раёне) Вячаслаў Францавіч Кебіч, вядомы дзяржаўны дзеяч Беларусі, кандыдат эканамічных навук, заслужаны машынабудаўнік Беларусі. У 1958 годзе скончыў БПІ, у 1984-м — Мінскую вышэйшую партыйную школу. З 1973 года дырэктар, з 1978-га — генеральны дырэктар Мінскага вытворчага аб'яднання імя Кірава па выпуску працяжных і адразных станкоў. З 1980 года быў на партыйнай рабоце. У 1985—1990 гадах — намеснік старшыні Савета Міністраў, старшыня Дзяржплана БССР. У 1990—1994-м — Старшыня Савета Міністраў Рэспублікі Беларусь. Лаўрэат Дзяржаўнай прэміі Беларусі.

Было сказана

Максім ТАНК, народны паэт Беларусі:
«Самая страшная рэч — абыякавасць. Калі з ёй не змагацца, яна, як дрыгва, можа загубіць любога чалавека».

■ Ну і ну!

УКРАЎ КАЛЕКЦЫЮ МАНЕТ І... ПРАС

У сталіцы праваахоўнікі затрымалі 50-гадовага мінчаніна, які шляхам падбору ключа патрапіў у прыватны дом, дзе ўкраў дыпламат з калекцыяй антыкварных манет, а таксама... прас.

— Супрацоўнікі крымінальнага вышуку па падазрэнні ў здзяйсненні гэтага злачынства затрымалі нідзе не працуючага 50-гадовага мужчыну, які раней быў неаднаразова судзімы за крадзяжы. Устаноўлена, што той патрапіў у чужое жытло, калі яго гаспадар знаходзіўся на працы, — расказала прэс-афіцэр Цэнтральнага РУУС г. Мінска Таццяна Абозная. — Зламыснік прыхапіў дыпламат з манетамі, якія калекцыянер збіраў доўгі час, а таксама прас, які патрапіў на вочы. Па словах затрыманага, скрадзеныя рэчы ён за нязначную суму прадаў незнаёмым людзям. Падчас праверкі было ўстаноўлена, што мужчына датычны і да іншых крадзяжоў у розных раёнах сталіцы. У адным з выпадкаў ён пазнаёміўся на вуліцы з гараджанінам, выпіў з ім за знаёмства, а потым, скарыстаўшыся момантам, дастаў у таго ключы ад кватэры. Пасля гэтага накіраваўся па адрасе, які даведаўся падчас размовы, і вынес з кватэры мноства рэчаў. Яшчэ ў аднаго мужчыны, з якім таксама пазнаёміўся на вуліцы, украў партаманет з грашыма і веласіпед коштам 16 мільёнаў рублёў.

Сяргей РАСОЛЬКА. *rs@zviazda.by*

Загадчыцу аддзялення прафілактыкі
КАСКЕВІЧ Вольгу Уладзіміраўну
віншуем з Днём нараджэння.
Жадаем моцнага здароўя,
поспехаў у працы,
шчасця, дабрабыту.
Адміністрацыя
МСЧ ААТ «МАЗ»,
В. Касінская.

УСМІХНЕМСЯ

Перад футбольным матчам адзін з гульцоў папярэджвае суддзю:

— Не свішчы, а то грошай не будзе!

У зборнай Беларусі па футболе існуе два спосабы выйграць чэмпіянат Еўропы — фантастычны і рэалістычны. Рэалістычны — прыляцяць іншапланецяне і нам дапамогуць. Фантастычны — выйграем самі.

Зборная Ліхтэнштэйна па футболе разам са сваімі заўзятарамі на двух аўтобусах паехала на чэмпіянат. У краіне застаўся толькі вартаўнік.

Жонка футбольнага заўзятара — мужу:

— Гэта жудасна! Ты ведаеш амаль усіх футбалістаў свету, але не памятаеш дату нашага вяселля!

— Нічога падобнага. Мы пажаніліся, калі наша зборная прайграла Іспаніі.

Малюнак Аляксандра КАРШАКЕВІЧА.

ЗВЯЗДА БЕЛАРУСКАЯ ГАЗЕТА
ЗАСНАВАЛЬНІКІ: Савет Рэспублікі Нацыянальнага сходу Рэспублікі Беларусь, Палата прадстаўнікоў Нацыянальнага сходу Рэспублікі Беларусь, Савет Міністраў Рэспублікі Беларусь
РЭГІСТРАЦЫЙНАЕ ПАСВЕДЧАННЕ НУМАР 2 АД 17 ЛЮТАГА 2009 ГОДА, ВЫДАДЗЕНАЕ МІНІСТЭРСТВАМ ІНФАРМАЦЫІ РЭСПУБЛІКІ БЕЛАРУСЬ.
Дырэктар — галоўны рэдактар КАРЛЮКЕВІЧ Аляксандр Мікалаевіч.
РЭДАКЦЫЙНАЯ КАЛЕГІЯ: Н. ДРЫЛА, Н.КАРПЕНКА (першы намеснік галоўнага рэдактара), А. ЛЯЎКОВІЧ (першы намеснік дырэктара), М. ЛІТВІНАЎ (намеснік галоўнага рэдактара), В. МЯДЗВЕДЗЕВА (намеснік галоўнага рэдактара), А. КЛЯШЧУК, Н. РАСОЛЬКА, С.РАСОЛЬКА, А. СЛАНЕЎСКІ (намеснік галоўнага рэдактара), В. ЦЕЛЯШУК, Л. ЦІМОШЫК (намеснік галоўнага рэдактара).
Выдавец — Рэдакцыйна-выдавецкая ўстанова «Выдавецкі дом «Звязда».
НАШ АДРАС: 220013 г. Мінск, вул. Б. Хмяльніцкага, 10-а.
ТЭЛЕФОНЫ: прыёмная – 287 19 19 (тэл./факс); аддзелаў: пісьмаў — 284 44 04, падпіскі і распаўсюджвання — 284 44 04, бухгалтэрыі: 287 18 81.
Аўтары апублікаваных матэрыялаў нясуць адказнасць за падбор і дакладнасць фактаў. Іх меркаванні не заўсёды супадаюць з меркаваннем рэдакцыі. Рэдакцыя па сваім меркаванні адбірае і публікуе адрасаваныя ёй пісьмы. Перадрук матэрыялаў, апублікаваных у «Звяздзе», толькі з дазволу рэдакцыі.
http://www.zviazda.by;
e-mail: info@zviazda.by,
(для зваротаў): zvarot@zviazda.by
ПРЫЁМ РЭКЛАМЫ тэл./факс: 287 17 79, e-mail: reklama@zviazda.by
Матэрыялы, пазначаныя гэтым значком, носяць рэкламны характар. Адказнасць за змест рэкламы нясуць рэкламадаўцы.
Газета аддрукавана ў Рэспубліканскім унітарным прадпрыемстве «Выдавецтва «Беларускі Дом друку». ЛП № 02330/106 ад 30.04.2004.
220013, Мінск, пр. Незалежнасці, 79. Выходзіць 5 разоў на тыдзень.
Тыраж 20.081. Індэкс 63850. Зак. № 2319.
Нумар падпісаны ў 19.30 9 чэрвеня 2016 года.
М 1 2 3 4 5 6 7 8 9 10 11 12
П 1 2 3 4 5 6 7 8 9 10 11 12