Родная газета на роднай мове

ЗВЯЗДА

Выдаецца з 9 жніўня 1917 г.

22 ЛІПЕНЯ 2016 г. ПЯТНІЦА № 140 (28250)

БЕЛАРУСКАЯ ГАЗЕТА

Не пакідайце дзяцей без нагляду

СТАР. 3

У аптэку па мурашыны спірт?

СТАР. 4

Праграма тэлебачання на тыдзень

20 КАНАЛАЎ

ЦЫТАТА ДНЯ

Ігар ШУНЕВІЧ, міністр унутраных спраў:

«МУС падрыхтавала прапановы па забеспячэнні бяспекі ў навучальных установах. Мы праінфармавалі Міністэрства адукацыі, унеслі свае прапановы, каб сумеснымі намаганнямі вырашыць пытанне бяспекі. Ідзе выпрацоўка гэтых рашэнняў. Падкрэслю, што гэта кампетэнцыя Міністэрства адукацыі, МУС выступае тут у ролі эксперта і службы, якая забяспечвае грамадскі парадак у цэлым. Сярод канкрэтных мер — забеспячэнне ўнутранай бяспекі навучальных устаноў, наяўнасць кваліфікаванай аховы, прапускных рэжымаў».

Курсы замежных валют, устаноўленыя НБ РБ з 22.07.2016 г.

Долар ЗША	1,9780	▼
Еўра	2,1798	▲
Рас. руб.	0,0309	▼
Укр. грыўня	0,0797	▼

ISSN 1990 - 763X

Зялёныя вітамінкі

Механізатар Сяргей ХЛЕБАКАЗАЎ.

Фота БЕЛТА.

Больш за 500 тон зялёнага гарошку сабрана і пастаўлена на перапрацоўку агароднікамі КСУП «Брылёва» Гомельскага раёна. Да канца сезона ў гаспадарцы плануецца сабраць 900 тон вітаміннага прадукту.

■ Выбары-2016

АГІТАЦЫЯ ПАВІННА БЫЦЬ ПА ЗАКОНЕ

Перадвыбарная гонка ў дэпутаты Палаты прадстаўнікоў Нацыянальнага сходу Рэспублікі Беларусь пачынае набіраць абароты. Ініцыятыўныя групы сфарміраваныя, і ўжо ідзе збор подпісаў за ўдзел у выбарах кандыдатаў у дэпутаты. У хуткім часе вызначацца ўдзельнікі выбараў і пачнецца агітацыя сярод насельніцтва, у якой будуць задзейнічаны ў тым ліку і СМІ. За апошнімі будзе пільна сачыць створаны Назіральны савет. Першы намеснік міністра інфармацыі і старшыня Назіральнага савета па кантролі за захаваннем парадку і правілаў правядзення перадвыбарнай агітацыі ў СМІ Ігар ЛУЦКІ падрабязна расказаў карэспандэнту «Звязды» пра тое, чым менавіта будуць займацца члены Савета падчас перадвыбарнай кампаніі, а таксама выказаў свае рэкамендацыі для СМІ ў гэты перыяд.

— Якім чынам Назіральны савет ажыццяўляе сваю дзейнасць? Што ён менавіта адсочвае?

— Назіральны савет у складзе старшыні, намесніка, сакратара і членаў прызначаецца пастановай Цэнтральнай выбарчай камісіі (ЦВК). Савет па сваіх функцыях назірае за тым, як праходзіць асвятленне выбараў у краіне. Міністэрства інфармацыі таксама праводзіць маніторынг у рамках выканання Закона Рэспублікі Беларусь «Аб сродках масавай інфармацыі»; у тым ліку мы назіраем за тым, што адбываецца ў працэсе асвятлення падрыхтоўкі і правядзення выбараў кандыдатаў у дэпутаты Палаты прадстаўнікоў Нацыянальнага сходу Беларусі. Таксама маніторынгам займаецца і Беларускі саюз журналістаў (БСЖ). Калі казаць канкрэтна, то Назіральны савет сочыць за тым, каб у краіне былі забяспечаны аднолькавыя прававыя магчымасці для агітацыі сярод кандыдатаў у СМІ. Любы кандыдат у дэпутаты можа звярнуцца са сваім пытаннем аб працы сродкаў масавай інфармацыі па асвятленні выбараў у Назіральны савет, і мы не пакінем гэта без увагі.

СТАР. 2

■ Актуальны рэпартаж

«СПАЧАТКУ ВЕЛЬМІ НАСЦЯРОЖАНА СТАВІЛІСЯ ДА КАПЕЕК...»

Карэспандэнты «Звязды» даведаліся, як людзі ўспрынялі новыя грошы

Прайшло ўжо тры тыдні, як краіна жыве з новымі грашыма. Як ідзе адаптацыя? Ці можам мы ўжо сказаць, што прызвычаіліся да іх? У чым асноўныя цяжкасці прывыкання? Каб знайсці адказ на гэтыя пытанні, мы вырашылі адправіцца на самы буйны рынак сталіцы — Камароўку, дзе ўсе разлічваюцца наяўнымі. Моладзь звычайна лёгка прыстасоўваецца да любых перамен, таму мы гутарым з пажылымі пакупнікамі.

...Падыходзім да прылаўкаў, на якіх роўненькімі радкамі стаяць вялікія пластыкавыя кубкі з чарніцамі, вішнямі, малінамі, агрэстам. Па той бок — бабулькі і пажылыя жанчыны гадоў 65–70. Выбраўшы, што будзем купляць, працягваем грошы адной з гандлярак: 5 рублёў новымі купюрамі і дваццаць тысяч — старымі. І тут жа пытаемся жанчыну:

— Ці не блытаецеся з рознымі грашыма?

— Блытаюся пакуль... — шчыра прызнаецца тая, красамоўна махаючы рукой. І тут жа дзеліцца з намі гісторыяй са свайго жыцця, якраз у тэму.

СТАР. 3

Фота Сяргея НІКАНОВІЧА.

АГІТАЦЫЯ... ПА ЗАКОНЕ

(Заканчэнне. Пачатак на 1-й стар.)

Савет можа разглядаць таксама спрэчкі, якія ўзнікаюць падчас асвятлення ў СМІ дзейнасці кандыдатаў у дэпутаты. Акрамя таго, мы можам даваць рэкамендацыі і заключэнні. Пры гэтым апошняе слова ў любой спрэчцы заўсёды застаецца за ЦВК.

— Наколькі больш складана сачыць за парадкам правядзення агітацыі ў СМІ ў час шырокага доступу да інтэрнэту?

— Работа стала больш складанай з-за таго, што з'явілася шырокае поле для ахопу і маніторынгу. Міністэрства інфармацыі і Назіральны савет гэтую работу праводзяць. З улікам таго, што ў нас ёсць папулярныя рэсурсы, на якіх часцей за ўсё грамадзяне абменьваюцца думкамі не толькі ў момант выбараў, але і ў любы іншы час, менавіта яны і аналізуюцца ў першую чаргу. Але трэба разумець, што закон аб СМІ для ўсіх аднолькавы і адпаведна ўсе артыкулы закона распаўсюджваюцца на інфармацыйныя рэсурсы ў інтэрнэце, за выключэннем пытанняў рэгістрацыі. Таму ў нас з пункту гледжання заканадаўства аднолькавы падыход да назірання за ўсімі відамі СМІ, незалежна ад таго, друкаваныя яны, электронныя або тэлевізійныя.

Варта адзначыць, што сацыяльныя сеткі ахапіць досыць складана. Але пакуль што асаблівай агітацыйнай актыўнасці там не праяўляецца.

— Якія СМІ (інтэрнэт, друк, радыё, тэлебачанне) сёння найбольш папулярныя для вядзення агітацыйнай дзейнасці сярод кандыдатаў у дэпутаты?

— Друкаваныя СМІ, радыё і тэлебачанне сёння пакуль яшчэ застаюцца найбольш актыўнымі крыніцамі агітацыі, аднак інтэрнэт «наступае», і яго нельга здымаць з рахункаў. Варта таксама адзначыць, што, згодна з Выбарчым Кодэксам Рэспублікі Беларусь, дакладна размеркаваны аб'ёмы інфармацыйных паведамленняў і час для правядзення бясплатнай агітацыі сярод насельніцтва ў СМІ. Усё гэта прапісана ў Палажэнні аб парадку выкарыстання сродкаў масавай інфармацыі кандыдатамі ў дэпутаты Палаты прадстаўнікоў Нацыянальнага сходу Рэспублікі Беларусь шостага склікання, якое прынята ЦВК. У ім вызначаны друкаваныя СМІ, у якіх кандыдат можа апублікаваць перадвыбарную праграму. Таксама там пазначана, што кандыдатам у дэпутаты прадастаўляецца эфірны час для тэледэбатаў і для выступленняў на радыё і ТБ. Гэта зроблена для таго, каб ураўняць доступ кандыдатаў да СМІ і зрабіць выбары максімальна аб'ектыўнымі.

— А калі ў кандыдата ёсць старонка ў сацыяльнай сетцы, на якой ён вядзе агітацыю сярод сваіх падпісчыкаў, ці будзе адбывацца назіранне за ёй?

— Кандыдату ў дэпутаты не забараняецца выкарыстоўваць сацыяльную сетку пры ўмове, што ў агітацыйную дзейнасць не будуць укладвацца матэрыяльныя сродкі. Можна параўнаць гэта з тым, як праводзяцца агітацыйныя пікеты на вуліцы ці як некаторыя наведваюць дамы патэнцыйных выбаршчыкаў. Хтосьці гэта робіць, а хтосьці — не. У выпадку, калі ў агітацыю ў сацыяльнай сетцы ўкладваюцца сродкі, то гэта павінна быць зроблена афіцыйна, бо на правядзенне агітацыі, згодна з законам, ствараецца фонд у памеры 1000 базавых велічынь, што сёння складае 21 тысячу дэнамінаваных беларускіх рублёў. Дарэчы, выкарыстоўваць сродкі гэтага фонду можна на правядзенне агітацыі ў любым СМІ і ў любым аб'ёме. Гэта значыць, кандыдат можа выдаткаваць усе сродкі фонду на агітацыю, скажам, у газеце, не звяртаючыся да паслуг радыё або тэлебачання. Галоўнае — не выйсці за ліміт вызначаных законам сродкаў.

Таксама не трэба мэтанакіравана сутыкаць супрацьлеглыя пункты гледжання і ствараць канфліктныя сітуацыі. На мой погляд, выбарчая кампанія мусіць праходзіць максімальна аб'ектыўна і справядліва пры асвятленні яе журналістамі.

— Чаму ў Савет не ўвайшлі прадстаўнікі прыватных СМІ і БАЖ?

— Яны першапачаткова не падалі заяўкі ў ЦВК. Міністэрства інфармацыі накіравала свае прапановы ў ЦВК, і яны былі разгледжаны і задаволены. Ужо пасля разгляду прапановы ў Цэнтрвыбаркаме міністэрства накіравала свой запыт і БАЖ. Чакаецца, што ў бліжэйшы час ЦВК прыме рашэнне аб тым, ці будуць уключаны прадстаўнікі Беларускай асацыяцыі журналістаў у склад Назіральнага савета.

— Якія рэкамендацыі для СМІ і кандыдатаў у дэпутаты вы можаце даць падчас перадвыбарнай гонкі: што неабходна рабіць, а чаго трэба пазбягаць?

— Кандыдатам у дэпутаты варта памятаць пра тое, што напісана ў артыкуле 47 Выбарчага Кодэкса Рэспублікі Беларусь. У любым асяроддзі распаўсюджвання інфармацыі неабходна выконваць умовы артыкула. Агітацыйныя перадвыбарныя матэрыялы, агітацыйныя матэрыялы па рэферэндуме, выступленні на сходах, мітынгах, у друку, па тэлебачанні, радыё не павінны ўтрымліваць прапаганды вайны, заклікаў да гвалтоўнай змены канстытуцыйнага ладу, парушэння тэрытарыяльнай цэласнасці Рэспублікі Беларусь, абразаў і паклёпу ў дачыненні да службовых асоб Рэспублікі Беларусь, кандыдатаў у Прэзідэнты Рэспублікі Беларусь, у дэпутаты. Таксама забараняюцца агітацыя ці прапаганда сацыяльнай, расавай, нацыянальнай, рэлігійнай ці моўнай перавагі, выпуск і распаўсюджванне паведамленняў і матэрыялаў, якія абуджаюць сацыяльную, расавую, нацыянальную ці рэлігійную варожасць. У выпадку невыканання гэтых умоў прымяняюцца меры, у тым ліку і да СМІ.

Усім журналістам і кіраўнікам СМІ, якія займаюцца асвятленнем перадвыбарнай кампаніі і размяшчэннем агітацыйных матэрыялаў кандыдатаў у дэпутаты, варта абавязкова азнаёміцца з артыкуламі 45, 46, 47 Выбарчага Кодэкса Беларусі.

Таксама не трэба мэтанакіравана сутыкаць супрацьлеглыя пункты гледжання і ствараць канфліктныя сітуацыі. На мой погляд, выбарчая кампанія мусіць праходзіць максімальна аб'ектыўна і справядліва пры асвятленні яе журналістамі. Але перш за ўсё варта выконваць закон і пастановы ЦВК. Усім кіраўнікам СМІ я таксама раю праводзіць семінары са сваімі журналістамі, каб яшчэ раз абмеркаваць пытанні правядзення агітацыі ў перыяд выбараў.

Што тычыцца кандыдатаў у дэпутаты, то, улічваючы, што гэта выбары ў Палату прадстаўнікоў Нацыянальнага сходу і кандыдатаў чакае барацьба за галасы выбаршчыкаў пэўнай акругі, на мой погляд, вельмі важна весці агітацыйную дзейнасць у рэгіянальнай прэсе. Гэта значыць, выкарыстоўваць СМІ там, дзе агітацыйныя матэрыялы будуць даходзіць да патэнцыйнага выбаршчыка.

Ілья КРЫЖЭВІЧ.
Kryzhevich@zviazda.by

МНС: УРАГАНЫ ПАКАЗАЛІ БЕСКЛАПОТНАСЦЬ ЛЮДЗЕЙ

Першая палова мінулага тыдня азмрочылася для краіны ўраганамі і моцнымі ліўнямі. Пад самыя магутныя ўдары стыхіі па чарзе трапілі Шаркаўшчына, Дзяржынск, Мінск, Смалявіцкі раён... Шквалісты вецер паваліў безліч дрэў, пазрываў дахі з дамоў. Ліквідацыя наступстваў разгулу стыхіі ідзе і дагэтуль.

— Як толькі сіноптыкі абвяшчаюць аб патэнцыйна небяспечных прыродных з'явах, мы заўжды пра гэта папярэджваем людзей і даём канкрэтныя рэкамендацыі аб правільных паводзінах, — паведаміў **міністр па надзвычайных сітуацыях Уладзімір ВАШЧАНКА.** — Але шмат хто з людзей прадэманстраваў сваю бесклапотнасць. Вось раілі напярэдадні не паркаваць аўтамабілі пад дрэвамі. Хтосьці не прыслухаўся да нашых парад, а стыхія гэта не даравала. Цяпер думаюць, што за ўвесь урон мусіць плаціць нехта іншы, напрыклад дзяржава. Трэба ж і самім быць больш абачлівымі. Дзяржава, безумоўна, дапамагае, і мясцовыя выканаўчыя камітэты прымаюць рашэнні аб кампенсаванні ўрону. Але мушу адзначыць, што тыя, хто застрахаваў сваю маёмасць не толькі абавязкова, але і добраахвотна, атрымліваюць амаль стапрацэнтную кампенсацыю шкоды. Вось толькі, калі стаіць добрае надвор'е, пра тое чамусьці забываюць і хочуць на гэтым сэканоміць.

Міністр зазначыў, што падчас разгулу стыхіі абстаноўка заставалася кантраляванай.

— Усе неабходныя захады рабіліся без залішняй бюракратыі. Пашкоджаныя жылыя будынкі і гаспадарчыя пабудовы аднаўляліся аператыўна. І цяпер будаўнічыя матэрыялы выдаюцца тым, хто мае ў гэтым патрэбу. З дзяржаўнага рэзерву іх было адпушчана на суму 400 тысяч дэнамінаваных рублёў.

Галоўнае, што падчас стыхій не гінуць людзі. Разам з тым «фокусы», якія выкідвае надвор'е з часоў сумнавядомага «Хаўера» ў сакавіку 2013 года, дапамагаюць яшчэ больш удасканальваць працу Міністэрства па надзвычайных сітуацыях. Да таго ж ратаўнікі раяць карыстацца спецыяльнай праграмай для смартфонаў «МЧС: помощь рядом!», які ўжо спампавалі на свае мабільныя прылады каля 12 тысяч чалавек. Яна вас загадзя папярэдзіць аб патэнцыйна небяспечных з'явах надвор'я і падкажа, як правільна паводзіць сябе ў разнастайных надзвычайных сітуацыях. Бясплатная праграма даступная ў краме Google Play.

Валяр'ян ШКЛЕННІК.

■ Сітуацыя

«ЯК ТОЛЬКІ ПРЫБЫЛІ РАТАВАЛЬНІКІ, ЛІСТ БЛЯХІ ЎПАЎ З ДАХУ»

Начальнік Гродзенскага абласнога ўпраўлення МНС Сяргей ШПАРЛО выказаў падзяку Алене СІНКЕВІЧ за праяўленую ёй неабыякавасць у сітуацыі, якая пагражала жыццю і здароўю людзей.

Фота Яраслава ВАНЮКЕВІЧА.

18 ліпеня ў Гродне на плошчы Савецкай распачаў работу школьны кірмаш, у якім удзельнічае і індывідуальны прадпрымальнік Алена Сінкевіч. У той дзень яна гандлявала школьнымі прыладамі, аднак прыйшлося паклапаціцца і пра іншае. У 16 гадзін 15 хвілін у цэнтр аператыўнага кіравання абласнога ўпраўлення МНС паступіў трывожны званок. Алена Сінкевіч паведаміла, што ёсць пагроза падзення ліставой бляхі з даху будынка гасцініцы «Нёман». Моцным ветрам ліст сарвала з мацавання і ён ляжаў на даху проста над уваходам у рэстаран.

— Як толькі ратавальнікі прыбылі на месца і нацягнулі стужку, ліст бляхі ўпаў з даху. Зразумела, якія наступствы маглі здарыцца, калі б Алена Сінкевіч не праявіла актыўную жыццёвую пазіцыю, — зазначыў Сяргей Шпарло. — Дзякуй ёй і ўсім грамадзянам, якія, стаўшы відавочцам сітуацыі, што пагражае жыццю і здароўю людзей, своечасова праінфармавалі службу ратавання. Прыемна, што такіх прыкладаў неабыякавасці становіцца ўсё больш. Дзякуючы ім, у прыватнасці, сёлета ўдалося ў пачатковай стадыі ліквідаваць шэраг узгаранняў сухой расліннасці, пазбегнуўшы буйных пажараў, якія маглі б закончыцца знішчэннем домаўладанняў і гаспадарчых пабудоў.

Нават тое ж пакрыццё даху ў выпадку прыроднага катаклізму становіцца сур'ёзнай пагрозай людзям. Як гэта здарылася нядаўна ў Гродне, калі ліст шыферу, што ўпаў з даху будынка, моцна траўміраваў жанчыну.

Сяргей Шпарло падарыў Алене Сінкевіч кнігу «Старонкі гісторыі пажарнай службы» і запрасіў яе на прафесійнае свята беларускіх ратавальнікаў, якое адзначаецца 25 ліпеня. У гэты дзень у парку імя Жана Эмануэля Жылібера і на плошчы Леніна для жыхароў і гасцей горада над Нёманам пройдуць выстава тэхнікі, гульні, конкурсы, канцэрт эстрадна-духавога аркестра МНС і юных вакалістаў. А маладыя ратавальнікі прысягнуць на вернасць Радзіме.

Барыс ПРАКОПЧЫК. *prakopchik@zviazda.by*

■ Дыялог бізнесаў

ВАЖНЫ ІНДЫВІДУАЛЬНЫ ПАДЫХОД ДА КОЖНАГА РЫНКУ

Інструменты прасоўвання беларускай прадукцыі павінны быць інавацыйнымі і разлічанымі на індывідуальны падыход да кожнага рынку, адзначыў намеснік старшыні Беларускай гандлёва-прамысловай палаты Уладзімір УЛАХОВІЧ на сустрэчы беларускіх дыпламатаў і кіраўнікоў прадпрыемстваў краіны. Гэта тычыцца таксама і шырокага выкарыстання магчымасцяў інтэрнэту. Акрамя таго, ён выказаў меркаванне, што бізнес-супольнасць сумесна з гандлёва-прамысловай палатай, дыпламатычнымі місіямі краіны павінны аб'яднаць свае сілы ў прасоўванні айчыннай прадукцыі. Таксама падчас мерапрыемства паслы і прадстаўнікі дзелавых колаў абмяркоўвалі найбольш важныя пытанні пашырэння экспарту беларускай прадукцыі.

Надзвычайны і Паўнамоцны Пасол Беларусі ў Ізраілі Уладзімір СКВАРЦОЎ адзначыў, што рынак Ізраіля для Беларусі вельмі цікавы па шэрагу экспартных кірункаў.

«За пяць гадоў тавараабарот з Ізраілем павялічыўся ў 2 разы. Аднак яго аб'ём усё яшчэ досыць невялікі і складае каля 130 млн долараў. Значную частку ў нашым экспарце складаюць камп'ютарныя, фінансавыя, транспартныя паслугі», — адзначыў Уладзімір Скварцоў.

Усяго за першыя 5 месяцаў сёлета экспарт беларускіх тавараў склаў у гэтую краіну 13 млн долараў, паслуг — каля 7,7 млн долараў. Ізраіль інвестуе ў аграпрамысловы комплекс, інфармацыйныя тэхналогіі, збор і ўтылізацыю адпрацаваных машынных маслаў, у будаўнічую сферу нашай краіны.

Надзвычайны і Паўнамоцны Пасол Беларусі ў Славакіі Ігар ЛЯШЧЭНЯ расказаў пра планы па нарошчванні прысутнасці нашых малых і сярэдніх прадпрыемстваў на рынку Славакіі. Туды з Беларусі цяпер актыўна пастаўляецца прадукцыя «Гомсельмаша» і «Амкадора», таксама ёсць дылеры для прадпрыемстваў сярэдняга аб'ёму вытворчасці, і ўжо знойдзены дылеры для «Лідаграпраммаша» і «Бабруйскаграмаша». Акрамя гэтага, важнай сферай застанецца гуманітарнае супрацоўніцтва. У бліжэйшы час цесная кааперацыя будзе ажыццяўляцца ў галіне турызму, адукацыі, навукі і культуры.

Супрацоўніцтва са Славакіяй мае вялікае значэнне яшчэ і дзякуючы створанаму там сумеснаму цэнтру сертыфікацыі беларускай прамысловай прадукцыі для адпаведнасці патрабаванням еўрапейскага рынку. Гэта дазволіць істотна пашырыць спіс беларускіх тавараў, якія адпавядаюць усім нормам і патрабаванням ЕС.

Стала вядома, што Беларусь і Італія дамовіліся пакінуць у сіле праект, які называўся Італьянская прамысловая акруга. Па словах **Надзвычайнага і Паўнамоцнага Пасла Беларусі ў Італіі Аляксандра ГУР'ЯНАВА,** ён павінен быў з'явіцца на тэрыторыі свабоднай эканамічнай зоны «Брэст». У адпаведнасці з рамачным пагадненнем там для італьянскіх кампаній быў выдзелены ўчастак. Цяпер беларускі бок чакае візіту прадстаўнічай дэлегацыі па лініі Міністэрства эканамічнага развіцця Італіі, які павінен адбыцца ў хуткім часе.

Паводле слоў Аляксандра Гур'янава, дзве краіны таксама рэанімавалі работу па шэрагу пагадненняў па навукова-тэхнічным, культурным супрацоўніцтве, ратыфікацыя якіх не была даведзена да канца. Акрамя таго, дыпламат адзначыў, што Італія нарошчвае закупкі беларускай мэблі, а таксама дрэваапрацоўчай і металапрадукцыі. У цэлым, паводле слоў пасла, сёння італьянскі бізнес разглядае Беларусь як пляцоўку для выхаду на рынак ЕАЭС. Ён нагадаў, што ў нашай краіне працуе больш за 200 кампаній з італьянскім капіталам, якія ў асноўным прадстаўляюць малы і сярэдні бізнес. Беларускі бок разлічвае, што следам за імі ў краіну пачнуць прыходзіць і буйныя прадпрыемствы.

Ілья КРЫЖЭВІЧ. *Kryzhevich@zviazda.by*

«СПАЧАТКУ ВЕЛЬМІ НАСЦЯРОЖАНА СТАВІЛІСЯ ДА КАПЕЕК...»

(Заканчэнне. Пачатак на 1-й стар.)

— Нядаўна атрымала пенсію новымі грашыма і вырашыла аддаць пазыку сяброўцы. А тая адмовілася браць новымі купюрамі, сказала, прынось у старых грашах. Прыйшлося ісці ў краму, мяняць новыя грошы на старыя, — смяецца наша суразмоўца і разам з ёю смяюцца суседкі-гандляркі.

***

84-гадовая Ніна Іванаўна прыйшла на Камароўку купіць балотных дурніц. Гаворыць, што вельмі цяжка пенсіянерам зараз разбірацца з гэтымі новымі грашыма.

— Мне сацыяльная работніца прынесла пенсію ў новых грашах, — расказвае пажылая жанчына. — Я прыйшла ў краму і кажу: я даю вам новыя грошы — і вы мне рэшту дайце такімі ж. А касірка не паслухала мяне і дала як новымі, так і часткова старымі. Я стаю і не магу разабрацца, а яна мне яшчэ і нагрубіла, маўляў, праходзьце хутчэй, у мяне тут чарга. І так і не патлумачыла, што яна мне дала, а я сама дык і не разабралася...

Ніна Іванаўна так расхвалявалася, што нават ледзь не расплакалася.

— Я вайну перажыла, на будоўлі працавала, потым — выхавальніцай у дзіцячым садку. Але цяпер няма павагі да старасці, — відаць, што жанчына ўсё яшчэ не можа адысці ад сваёй крыўды. — Зараз некаторыя несумленныя прадаўцы могуць ашукваць старых...

***

А вось 78-гадовай Кацярыне Лявонцьеўне касірка, наадварот, дапамагла разабрацца з новымі купюрамі.

— Мяне доўга не было ў Беларусі, толькі нядаўна вярнулася. У першы дзень дэнамінацыі прыйшла ў краму і нават разгубілася: на ўсіх цэнніках ужо новыя лічбы, — успамінае жанчына. — А маладая касірка мне тут жа ўсё перавяла: сказала, колькі гэта будзе, калі лічыць па-ранейшаму. Дзякуй ёй за гэта!

Атрымала пенсію новымі грашыма і вырашыла аддаць пазыку сяброўцы. А тая адмовілася браць новымі купюрамі, сказала, прынось у старых грашах.

Фота Сяргея НІКАНОВІЧА.

Але, тым не менш, да ідэі адкінуць нулі ў грашах Кацярына Лявонцьеўна ставіцца не вельмі добра. «Старым людзям гэта складана, трэба ламаць галаву кожны раз. І гэтыя капейкі... — са скрухай уздыхае яна. — Я не магу разабрацца, не бачу, якая там лічба выбіта, на гэтай манетцы. Але што зробіш, давядзецца прывыкаць...»

***

Побач з намі сталы мужчына выбірае апельсіны і расплачваецца старымі купюрамі. У адказ на наша пытанне пра новыя грошы смяецца: «Я іх яшчэ ў руках, можна сказаць, і не трымаў, толькі адну капейку...» Але ставіцца да іх 74-гадовы Станіслаў Якаўлевіч добра. «Ведаеце, раней быў такі жарт: хочаш быць мільянерам — прыязджай у Беларусь, — прыгадаў ён. — Дык вось, трэба было правесці дэнамінацыю хаця б для таго, каб так не жартавалі». Дарэчы, калі мужчына даведаўся, што мы са «Звязды», вельмі ўзрадаваўся. «Я ў вас нават публікаваўся, але вельмі даўно, вас, магчыма, яшчэ й на свеце не было...» — сказаў ён.

...А гандлярка, у якой купляў апельсіны наш суразмоўца, усміхнуўшыся, сказала, што спачатку людзі крыху блыталіся з грашыма. І, па яе словах, вельмі насцярожана бралі капейкі. «Але цяпер, як мне падаецца, усе ўжо прызвычаіліся, — гаворыць жанчына. — І з пажылымі пакупнікамі таксама няма ніякіх праблем».

Святлана БУСЬКО.
busko@zviazda.by

■ Надвор'е

Лета вяртаецца

Самы цёплы летні месяц узяў даволі працяглую паўзу. Ужо даўно тэрмометры на большай частцы тэрыторыі краіны не паказвалі ўдзень больш за 25 градусаў. Але ў гэтыя выхадныя сітуацыя пачне змяняцца.

Сіноптыкі паведамляюць, што сёння на надвор'е будуць яшчэ ўплываць атмасферныя франты ад цыклону з цэнтрам на паўночным усходзе Украіны. Чакаецца воблачна з праясненнямі. На большай частцы тэрыторыі пройдуць кароткачасовыя дажджы, прагрымяць навальніцы. Вецер будзе пераменных напрамкаў, умераны, пры навальніцы парывісты. Удзень паветра прагрэецца да плюс 20–25 градусаў. У заходніх раёнах прахалода захаваецца: там слупкі тэрмометраў не ўзнімуцца вышэй за 19 градусаў.

А вось на выхадныя надвор'е нас парадуе летняй цеплынёй. Уначы чакаецца 11–18 градусаў цяпла, днём у суботу паветра прагрэецца да плюс 21–27, у нядзелю цяпло прыбавіць яшчэ два-тры градусы. Кароткачасовыя дажджы пройдуць толькі месцамі.

Па папярэднім прагнозе, у пачатку наступнага тыдня ртутны слупок дасягне 30-градуснай адзнакі.

Валяр'ян ШКЛЕННІК.
schklennik@zviazda.by

■ Правілы на лета

НІ НА СЕКУНДУ!

Дзеці і дарослыя маглі б пазбегнуць многіх траўмаў. Спецыялісты даюць некалькі практычных рэкамендацый

Да канца года па краіне плануецца адкрыць цэнтры бяспекі для павышэння інфармаванасці бацькоў (на базе РНПЦ «Маці і дзіця», а таксама ва ўсіх абласцях). Гэта будзе навучанне правілам паводзінаў і дома, і на вуліцы, і наогул... Бо сёння бацькі так устурбаваныя, напрыклад, тым, з якога матэрыялу зроблены матрац ці ложак, што забываюцца пра не менш важнае: апускаць матрац на больш нізкі ўзровень па меры таго, як дзіця падрасло. Словам, не хапае нам ведаў. І многія каментарыі ў сацыяльных сетках да артыкулаў, звязаных з нядаўнімі падзеннямі дзяцей з вокнаў, паказваюць, наколькі моцна кульгае ўяўленне аб тым, што ды як трэба рабіць дзеля бяспекі.

Вось асноўнае, на што трэба звярнуць увагу.

Дарожна-транспартныя здарэнні. З гэтай прычыны з пачатку года ўжо загінулі 168 чалавек і атрымалі траўмы 1921 чалавек.

✓ Набывайце дзіцячыя крэслы. Незалежна ад таго, дзе вы або вашы дзеці сядзіце — прышпільвайце і прышпільвайцеся, бо на заднім сядзенні таксама можна атрымаць несумяшчальную з жыццём траўму.

✓ Перачакайце дрэннае надвор'е. Імкніцеся пазбягаць руху ў цёмны час сутак.

✓ Вам нельга садзіцца на матацыкл, калі вы не ўсведамляеце, што на высокай хуткасці можа занесці так, што загіне той, хто стаяў, здавалася б, удалечыні.

✓ Калі вы веласіпедыст, то выконвайце адпаведныя правілы руху, пацікаўцеся, з якога боку вы павінны рухацца. Калі вы пешаход, не хадзіце па дарожках для веласіпедыстаў — гэта нават проста дрэнны тон.

✓ У цёмны час сутак карыстайцеся флікерамі.

✓ На якім бы відзе транспарту вы ні рухаліся, ніколі не забывайце пра ўсемагчымыя ахоўныя сродкі.

Утапленні. Гэта самая распаўсюджаная прычына гібелі нашых дзяцей ад траўмаў. Сёлета ўжо патанулі 19 дзяцей (летась было 14). Загінулі такім чынам і 154 дарослыя.

— Утапленне можа быць як у натуральным вадаёме (рэчка, возера), так і ў канале, у канавах, калодзежы і нават быў адзін няшчасны выпадак у ванне, — кажа **намеснік дырэктара па арганізацыйна-метадычнай рабоце РНПЦ траўматалогіі і артапедыі Леанід ЛОМАЦЬ.** — На базе нашай установы створаны Рэспубліканскі спінальны цэнтр для пацыентаў з траўмамі і захворваннямі пазваночніка. Кругласутачная экстранная брыгада гэтага цэнтра выязджае ва ўсе рэгіёны на выклікі, звязаныя з траўмамі, атрыманымі падчас нырання, а гэта пералом пазваночніка, сцісканне спіннога мозга. Выклікаў сёлета нават больш, чым летась, а ў сярэднім бывае каля 300 у год. У палове выпадкаў аперацыі пры пераломах пазваночніка праводзяцца на месцы — для гэтага ёсць магчымасці ў рэгіёнах. Буйное аддзяленне для пацыентаў з такімі траўмамі адкрыта ў Гомельскай вобласці. У складаных выпадках, калі, напрыклад, патрабуецца не адно хірургічнае ўмяшанне, пацыент дастаўляецца ў рэспубліканскі цэнтр.

➢ Растлумачце дзецям, што нырацьнебяспечна. Памятайце, што яны ўхітраюцца паказваць майстар-клас на такім мелкаводдзі, дзе толькі адны гусі плаваюць.

➢ Будзьце пільнымі і адзін да аднаго. Каб вы не сталі сведкам такога дзікага выпадку, які здарыўся не так даўно. Мужчына добра выпіў, пайшоў купацца і ўдарыўся падчас купання галавой. Тыя, з кім ён быў, параілі выпіць яшчэ, той выпіў, зноў нырнуў і зноў ударыўся. Падчас трэцяй спробы ўжо зламаў шыю...

Падзенні з вышыні. У апошнія гады з гэтай прычыны гіне каля 15 дзяцей у год. У першую чаргу, варта прыгадаць нядаўнія выпадзенні малых дзяцей з вокнаў шматкватэрных дамоў. Дасканалае вывучэнне кожнай сітуацыі гібелі і ратавання адной дзяўчынкі засяроджваюць увагу на некалькіх момантах. Галоўны з іх — неабачлівасць дарослых.

✓ Новыя шклопакеты вельмі лёгка паддаюцца дзецям. Неабходна ўстанаўліваць вокны з запорамі, якія будуць абмяжоўваць магчымасць адкрыцця вокнаў малымі.

Фота БЕЛТА.

✓ Прыбірайце любую мэблю на балконе і ў пакоях, якую дзіця лёгка можа выкарыстаць як прыступку. У большасці выпадкаў дзеці, якія выпалі з вокнаў, скарысталіся нейкімі дапаможнымі сродкамі, а далей супраць іх спрацавала недасканалая каардынацыя. Дзяўчынку, якая выжыла пасля такога падзення, выратавала маскітная сетка, на якой яна нібы планіравала.

— Пры ацэнцы ўзроставай структуры дзяцей, якія загінулі ад знешніх прычын, высвятляецца, што найменшыя поспехі ў забеспячэнні бяспекі дасягнуты ў групе ад 0 да 4 гадоў, — адзначае **загадчыца лабараторыі клінічнай неанаталогіі, рэабілітацыі нованароджаных і дзяцей першага года жыцця РНПЦ «Маці і дзіця» Таццяна ГНЯДЗЬКО.** — Калі ў старэйшых групах усё ж такі праводзіцца нейкая прафілактычная работа, то тут усё цалкам залежыць толькі ад бацькоў, а яны часта не ведаюць, што і як трэба рабіць.

➢ Не пакідайце дзяцей не тое што на хвіліну — на секунду. Не пакідайце іх і на старэйшых дзяцей. Майце на ўвазе, нярэдка бывае, што недагледзелі за дзецьмі нават бабулі і дзядулі.

➢ Ніколі не пакідайце дзіця без нагляду каля вады. Для самых малых глыбіня на ўзроўні 20 см — гэта ўжо небяспечна! Пажадана закрываць басейны, устаноўленыя на дачах, рабіць іх недаступнымі ў той час, калі вы не можаце быць побач. Не пакідайце каля басейна цацкі, якія могуць упасці і справакаваць у дзіцяці жаданне іх дастаць. Калі ваша дзіця ў ванне, басейне ці любой іншай вадзе, а вам трэба адысці на хвілінку, бярыце дзіця з сабой.

Мужчына добра выпіў, пайшоў купацца і ўдарыўся падчас купання галавой. Тыя, з кім ён быў, параілі выпіць яшчэ, той выпіў, зноў нырнуў і зноў ударыўся. Падчас трэцяй спробы ўжо зламаў шыю...

➢ На дзіцячай пляцоўцы не пакідайце дзяцей адных, нават самых паслухмяных і занятых сваёй справай. Перасоўвацца па пляцоўцы трэба следам за малым. Дзіця павінна быць на адлегласці выцягнутай рукі.

➢ З уваходам у наша жыццё манет трэба памятаць аб магчымасці траўматызацыі страўнікава-кішачнага тракта. Любы дробны прадмет не павінен трапляць у рукі дзіцяці да 3 гадоў, якія ўсё спрабуюць на смак! Вызначце месца для сумак, у якіх захоўваюцца кашалькі, і прывучыце гасцей класці сумкі туды, куды дзіця не дацягнецца.

➢ Памятайце, што самыя небяспечныя памяшканні ў любым доме — кухня і ванны пакой. Тут дзіця ніколі не павінна знаходзіцца адно. У ванным пакоі, па меншай меры, пакладзіце на падлогу гумавы дыванок. Устанавіце абарончыя экраны каля пліты на кухні. Або гатуйце, пакуль дзеці не падрастуць, на задніх фаерках. Сродкі бытавой хіміі трэба старанна хаваць. Шафы павінны зачыняцца так, каб адчыняць маглі толькі дарослыя. Абмежаваць дзіця ў свабодным руху дапамогуць хадункі і манеж.

Святлана БАРЫСЕНКА

■ Ракурс

У АПТЭКУ ПА «ФУФЫРЫКІ»

Некаторыя залежныя не грэбуюць нават мурашыным спіртам

Малады хлопец, што стаяў у чарзе ў аптэцы, паводзіў сябе нервова: перамінаўся з нагі на нагу, церабіў валасы, вопратку... Нарэшце не вытрымаў і заявіў з раздражненнем: «Што так марудна? Можна крыху хутчэй?»
Калі чарга падышла да яго, адбыўся такі дыялог:
— Ламівіт.
— Усё зразумела...
— Я не для сябе!
«Ага, не для сябе... Выпівоха! — канстатавалі ў чарзе. — Такі малады, а ўжо на ламівіт перайшоў. Відаць, грошай зусім няма...»

«Яна была для мяне проста як горкая вада»

— Да нас ужо з раніцы выстройваюцца чэргі вось такіх пастаянных «кліентаў», што пакутуюць ад «смагі», — уздыхае фармацэўт. — Купляюць усё запар, абы спірт у рэцэптуры прысутнічаў. Зусім прапашчыя не грэбуюць нават мурашыным спіртам, а ён жа — толькі для вонкавага прымянення.

Чалавек прыняў прэпарат і праз 10 хвілін супакоіўся... Але негатыўныя наступствы застануцца з ім на гады.

Я абышла шэраг аптэк, і ніводзін фармацэўт не здзівіўся пытанню наконт алкаголікаў. Кожны прыгадаў некалькі такіх пастаянных «пакупнікоў». Калі пералічыць колькасць алкаголю, які змяшчаецца ў бутэльцы гарэлкі і ў настойцы на спірце, то атрымліваецца, што сёння купляць алкаголь у аптэцы танней, чым у краме. І людзі «з перагарам» гэта хутка зразумелі. «Прасунутыя» алкаголікі змешваюць стымулюючыя настойкі і заспакаяльныя і разводзяць усё гэта газіроўкай.

Як правіла, па такія «лекі» ідуць ужо алкаголікі са стажам, якія і хацелі б выпіць звычайнай гарэлкі ці «чарніл», ды грошай бракуе. Але нам давялося пазнаёміцца і з рэдкім прыкладам менавіта «аптэчнага алкаголіка». 56-гадовы Мікалай з дрыготкімі рукамі і пакорліва-сумным поглядам звычайную гарэлку зусім не п'е. Затое «фуфырыкі» (так на жаргоне называюць алкагольныя сурагаты) ужывае ўжо амаль 8 гадоў. Ён з гонарам кажа, што ніколі не меў аніводнага прагула ці парушэння (Мікалай — трактарыст, раней працаваў кіроўцам), і распавядае, як першы раз выпіў адразу цэлы флакончык настойкі і «злавіў хвалю» (звярніце ўвагу на яго лексікон — як у наркамана). Але пасля таго, як дзеянне «лекаў» прайшло, з'явіліся апатыя, абыякавасць да ўсяго. Тады ён выпіў яшчэ флакончык...

«Мне настойку з аптэкі падабаецца піць больш, чым гарэлку ці віно, — гаворыць Мікалай. — Таму што яна не замінае працы. А вось калі вып'ю шклянку спіртнога — пасля ўздыму ідзе дрымотнасць».

Але з цягам часу мужчына заўважыў, што і дома, і на працы ўсё, як яму здаецца, добра, усё задавальняе, толькі пакуль ёсць лекі ў арганізме. А як пройдзе 2-3 гадзіны, лекі выведуцца — усё раптоўна становіцца дрэнным.

Аднойчы, пасля некалькіх тыдняў ужывання, калі ён выпіваў да 6 флаконаў за дзень, пачалося недамаганне. «Ломка ў суставах была, вядома, не такая, як у наркаманаў, але прысутнічала. Вып'ю флакон — яна паволі праходзіць, — успамінае Мікалай. — Яшчэ тужліва вельмі станавілася, калі дзеянне флакончыка скончалася. Я спрабаваў перабіць гэта віном, гарэлкай, але нічога не атрымалася. Я ад гарэлкі ўжо нічога не меў, яна была для мяне проста як горкая вада: ні «прыходу», ні «сыходу». Нічога, акрамя горычы ў роце. Аднойчы я зразумеў, што ад усяго гэтага ў адзін цудоўны дзень магу заснуць і не прачнуцца...»

У адным з мінскіх двароў.

Валакардзін і карвалол ужо не выкарыстоўваюцца

Тое, што сёння ў нашых аптэках можна свабодна, без рэцэпта набыць любую спіртавую настойку, **загадчык 21-га наркалагічнага рэабілітацыйнага аддзялення Рэспубліканскага навукова-практычнага цэнтра псіхічнага здароўя Уладзімір ІВАНОЎ** называе сур'ёзнай праблемай.

— За мяжой такіх спіртавых настоек няма наогул, — кажа спецыяліст. — На Захадзе пануюць каноны доказнай медыцыны, і ў аптэчныя сеткі трапляюць толькі лекі з даказанай эфектыўнасцю. Многія спіртавыя настойкі часова здымаюць непрыемныя сімптомы менавіта за кошт наяўнасці ў іх алкаголю. Але гэта не лячэнне хваробы...

Што рабіць? «Можна ў выглядзе таблетак гэтыя лекі выпускаць, — упэўнены Уладзімір Іваноў. — Напрыклад, у нас у аптэках маюцца настойка валяр'яны на спірце і карычневыя таблеткі валяр'яны, якія дзейнічаюць не горш за настойку. У наяўнасці спірту там няма неабходнасці. Таму трэба мяняць лекавыя формы — адыходзіць ад прымянення спірту».

А яшчэ ў нашых аптэках можна свабодна набыць валакардзін, карвалол і іх аналагі. Гэтыя прэпараты людзі прымаюць ужо не таму, што ў іх ёсць алкаголь, а таму, што там ёсць фенабарбітал (іншая назва — люмінал). Прычым у адным флакончыку, па словах наркалагаў, знаходзіцца 17 сутачных доз гэтага моцнадзейнага псіхатропнага рэчыва. І яго можна атрымаць без рэцэпта, фактычна ў неабмежаванай колькасці.

Пры гэтым фенабарбітал — не толькі псіхатропны, але і наркатычны прэпарат, які ўваходзіць у пералік наркатычных прэпаратаў у любой краіне, у тым ліку і нашай. Ён вельмі хутка выклікае прывыканне і залежнасць — непараўнальна хутчэй, чым алкаголь. Калі вы паспрабуеце ўвезці карвалол у ЕС, напрыклад у Літву, і яго ў вас выявяць, то вас абвінавацяць у распаўсюджванні наркотыкаў.

Наогул, як кажуць спецыялісты, гэтае рэчыва пачалі выкарыстоўваць ў 1906 годзе як сродак супраць трывогі, а таксама заспакаяльны і снатворны. Але потым былі створаны значна больш эфектыўныя і пры гэтым бяспечныя прэпараты, якія выціснулі фенабарбітал. У Еўропе яго перасталі выкарыстоўваць на пачатку 60-х гадоў, і цяпер у многіх краінах фенабарбітал забаронены.

Фота носіць ілюстратыўны характар.

У Савецкім Саюзе, верагодна, праз некаторую ізаляцыю і шматгадовыя звычкі і традыцыі, фенабарбітал «затрымаўся». І да гэтага часу ва ўсіх постсавецкіх краінах, за выключэннем Прыбалтыкі, яго ўжываюць. У нас і цяпер многія людзі баяцца звяртацца да псіхіятра. Таму некаторыя з тых, што пакутуюць на трывожныя расстройствы і парушэнні сну, у якасці самалячэння карыстаюцца прэпаратамі з фенабарбіталам. Яны танныя, агульнадаступныя, прадаюцца без рэцэпта.

— Я хачу, каб людзі разумелі, што валакардзін і карвалол — гэта сродкі, якія адышлі ў мінулае і не выкарыстоўваюцца ўжо нідзе ў свеце, таму што негатыўных наступстваў ад іх прыёму значна больш, чым пазітыўных, — кажа нарколаг. — Так, станоўчыя моманты відаць адразу — чалавек прыняў прэпарат і праз 10 хвілін супакоіўся... Але негатыўныя наступствы застануцца з ім на гады. У яго ўзнікне прывыканне да прэпарата і будуць патрэбны большыя дозы — ужо не 15-20 кропель, а 50, а то і лыжка, таму што ранейшая доза не дзейнічае. Ён стане залежным ад прэпарата. У пажылых людзей валакардзін, карвалол і іх аналагі з часам выклікаюць цяжкія пашкоджэнні галаўнога мозга з парушэннем памяці, інтэлектуальных функцый, ажно да дэменцыі (старэчай прыдуркаватасці), таму што яны досыць таксічныя. Фенабарбітал дзесяцігоддзямі выкарыстоўваўся для лячэння хворых на эпілепсію, таму спецыялістам добра вядомыя наступствы яго прымянення.

Да нас ужо з раніцы выстройваюцца чэргі вось такіх пастаянных «кліентаў», што пакутуюць ад «смагі», — уздыхае фармацэўт. — Купляюць усё запар, абы спірт у рэцэптуры прысутнічаў.

Вытворцы гэтых лекаў атрымліваюць прыбытак ад іх продажу. А вось эканамічныя страты ад іх прыёму пакрывае дзяржава. Таму што мноства людзей ідуць потым лячыцца ў дзяржаўныя бальніцы ад наступстваў сістэматычнага ўжывання фенабарбіталу — полінеўрытаў, дэменцыі, розных захворванняў унутраных органаў. А млявасць, санлівасць за рулём на фоне прыёму гэтых прэпаратаў, якая можа прывесці да трагедый? Пажылыя людзі, якія прымаюць валакардзін і карвалол, часцей атрымліваюць пераломы шыйкі сцягна і інш. Хто потым аплачвае іх лячэнне? Дзяржава. Але тут не толькі эканамічныя страты, але і зламаныя, трагічныя лёсы, і гэта таксама варта было б улічваць.

Святлана БУСЬКО,
busko@zviazda.by

МЕРКАВАННЕ

Намеснік старшыні Пастаяннай камісіі па ахове здароўя, фізічнай культуры, сямейнай і маладзёжнай палітыцы Палаты прадстаўнікоў Нацыянальнага сходу Рэспублікі Беларусь Алена ШАМАЛЬ:

Калі гаварыць пра лекавыя настойкі, якія змяшчаюць 76-працэнтны спірт, то іх не так складана развесці да патрэбнага аб'ёму і атрымаць спіртавы напой. У прынцыпе, гэта нават не лекавыя прэпараты, а біялагічна актыўныя дабаўкі на спірце. І, улічваючы тое, што іх могуць выкарыстоўваць людзі з алкагольнай залежнасцю, некаторыя краіны перасталі выпускаць падобныя прэпараты, у іншых краінах іх адпускаюць толькі па рэцэпце.

Лічу, што надышоў час падумаць аб гэтым і ў Беларусі. Увогуле, праблема алкагалізму, на мой погляд, патрабуе комплекснага падыходу. І ў тым ліку было б карысна абмежаваць і свабодны продаж аптэчных прэпаратаў на спірце.

■ Трагедыя

«БЯСПРАЎНІК» ЗАБІЎ ПЯЦЯРЫХ?

Страшэнная аўтамабільная аварыя адбылася пазаўчора ўвечары ў Докшыцкім раёне. З шасці пацярпелых толькі адзін чалавек застаўся жывым — гэта дзевяцігадовая дзяўчынка, якая цяпер знаходзіцца ў Докшыцкай цэнтральнай раённай бальніцы ў надзвычай цяжкім стане. Пра ДТЗ паведамілі ў аддзеле агітацыі і прапаганды ДАІ УУС Віцебскага аблвыканкама.

Само здарэнне адбылося прыкладна а 22-й гадзіне на 108-м кіламетры трасы Мінск — Віцебск непадалёк ад вёскі Маргавіца. Як паведамляе **афіцыйны прадстаўнік Следчага камітэта па Віцебскай вобласці Святлана САХАРАВА**, аўтамабіль Audi 80, што рухаўся з Мінска ў бок Лепеля, выехаў на сустрэчную паласу, дзе сутыкнуўся з Ford Mondeo, якім кіраваў 51-гадовы грамадзянін Расійскай Федэрацыі, жыхар Санкт-Пецярбурга. У выніку лабавога сутыкнення ўсе чацвёра пасажыраў Audi — жыхары Віцебскай вобласці, а таксама кіроўца Ford загінулі на месцы. Дачка апошняга з цяжкімі траўмамі дастаўлена ў рэанімацыю. Цяпер супрацоўнікі Следчага камітэта разам са спецыялістамі Дзяржаўнага камітэта судовых экспертыз высвятляюць абставіны здарэння, шукаюць сведкаў ДТЗ.

Па папярэдняй інфармацыі, якую «Звяздзе» паведаміла **старшы інспектар па асаблівых даручэннях упраўлення Дзяржаўтаінспекцыі МУС Беларусі Ганна БАНАДЫК**, за рулём Audi знаходзіўся 37-гадовы мужчына, якога летась ужо затрымлівалі за ваджэнне ў нецвярозым стане і пазбаўлялі правоў. Да адказнасці за правапарушэнні, учыненыя ў стане ап'янення, у розны час прыцягваліся яшчэ двое з пасажыраў іншамаркі.

Яраслаў ЛЫСКАВЕЦ.
lyskavets@zviazda.by

Калонія, канфіскацыя, лячэнне...

Судом Гродзенскага раёна пакараны мужчына, які стаў віноўнікам ДТЗ у нецвярозым стане.

Паводле інфармацыі Гродзенскай абласной Дзяржаўтаінспекцыі, вечарам 39-гадовы М. ехаў дахаты ад знаёмай з пасёлка Пагранічны Бераставіцкага раёна, ужыўшы перад гэтым спіртное — гарэлку і сідр. У вёсцы Гібулічы аўтамабіль «Фольксваген-Шаран», які імчаў з вялікай хуткасцю, спыніў інспектар ДАІ. Аднак экстраннае тармажэнне не атрымалася безаварыйным: машына наскочыла на «Форд», які стаяў на ўзбочыне. Як засведчыла экспертыза, колькасць алкаголю ў арганізме віноўніка аварыі перавышала максімальна дапушчальную амаль у 11 разоў.

Суд прызнаў у дзеяннях нецвярозага кіроўцы наяўнасць рэцыдыву. М. 11 разоў затрымліваўся п'яным і тройчы за кіраванне транспартным сродкам у нецвярозым стане прыцягваўся да крымінальнай адказнасці, апошні раз — у 2012 годзе. І зноў ухіліўся ад выканання прысуду, сеўшы за руль, калі яшчэ не скончыўся тэрмін забароны на кіраванне аўтамабілем. У выніку яго канфіскацыяй пакаранне не абмежавалася. М. накіраваны на год у папраўчую калонію агульнага рэжыму, на 5 гадоў пазбаўлены права на кіраванне транспартнымі сродкамі і, акрамя таго, пройдзе прымусовае лячэнне ад хранічнага алкагалізму.

Барыс ПРАКОПЧЫК. *prakopchik@zviazda.by*

ВЫВЕДЗЬ МЯНЕ З ЗЯЛЁНАГА ГАЮ, БО САМА Я ДАРОЖКІ НЕ ЗНАЮ...

Якія песні спяваць, збіраючы грыбы і ягады?

Калектыў «Дубравіца» з вёскі Рычоў Жыткавіцкага раёна Гомельскай вобласці ўвесну 2013 года ўжо быў героем адной з праграм праекта «Наперад у мінулае» тэлеканала «Беларусь 3». Тады вынікам паездкі сталі запісы многіх мясцовых аўтэнтычных песень і наноў ператвораная «Вішанька-чарэшанька», выкананая гуртом разам з Галінай Шышковай. Але вяртацца туды, дзе спадабалася, дзе яшчэ чакаюць багатыя скарбы фальклору, ніколі не шкодзіць. Тым больш улетку, калі ў лясах мноства грыбоў і ягад, а ў Рычове ведаюць шмат адметных песень, якія дапамагаюць іх збіраць.
Таму наша карэспандэнтка разам з камандай праграмы «Наперад у мінулае» зноў накіравалася на Палессе.
Тут нас чакае новая сустрэча з «Дубравіцай», знаёмства з выдатнай гаспадыняй Ганнай Бурак і пачастунак у выглядзе свежага каравая. Са старажытнай палескай тэхналогіяй выпечкі здобнага хлеба гледачы тэлеканала «Беларусь 3» змогуць пазнаёміцца 31 ліпеня, а чытачы «Звязды» — ужо сёння.

Гурт «Дубравіца».

Лірыка ў лесе

Рычоў — вялікая палеская вёска з доўгімі вуліцамі, рэчкай непадалёк. Тут згадваюцца мележаўскія Курані, тут жывуць людзі з асаблівым светаглядам. Вось і ўдзельнікі «Дубравіцы», здаецца, ніколі не сумуюць, увесь час жартуюць паміж сабой, па-добраму адзначаючы адметныя рысы асобы фактычна кожнага. Яны і сёння па-заліхвацку танчаць, спяваюць вясёлыя прыпеўкі, некаторыя з якіх — уласнага аўтарства.

Удзельнікі гурта «Дубравіца» любяць пажартаваць.

Гісторыя народнага фальклорнага ансамбля «Дубравіца» Рычоўскага цэнтра традыцыйнай культуры налічвае ўжо больш за шэсць з паловай дзесяцігоддзяў. Гурт быў утвораны ў 1950 годзе настаўнікам мясцовай школы Васілём Лукашэвічам, а такую назву атрымаў, бо вёска Рычоў размяшчаецца каля дубровы, што ўздоўж берага ракі Сцвіга.

«Прыгожыя караваі пяклі на святы — Вялікдзень, Тройцу, іх таксама гатавалі на вяселлі».

Сёння «Дубравіцай» кіруе Ганна Бурак, гурт прымае актыўны ўдзел у мясцовых і рэспубліканскіх святах, фестывалях. Яго рэпертуар адметны. Ва ўнікальнай палескай манеры ў выкананні калектыву можна пачуць як традыцыйныя песні, што спяваюцца на святы каляндарнага цыкла (калядныя, веснавыя), так і сямейна-абрадавыя. Асабліва багата жанчыны і мужчыны з калектыву ведаюць песень вясельных. З радасцю заспявае «Дубравіца» і пазаабрадавыя песні — пра няшчаснае каханне ці, наадварот, пра ганарлівых аптымістычных дзяўчат, здольных перажыць любое расстанне. Напрыклад, песня «Гурочкі»:

Посею гурочкі блізка над водою
Сама буду паліваці дробнаю слезою.
Ой, растуць гурочкі — шырокі лісточкі.
Не бачыла міленькага чатыры годочкі.

Гэтая песня распавядае гісторыю няшчаснага кахання дзяўчыны. Яна спачатку пабаялася прывітацца з каханым пры бацьках, бо не «пасмела сказаць здраствуй», каб маці і бацька не насварыліся. Ды і каханы аказаўся падманшчыкам. Спачатку сказаў, што будзе любіць, а «цяпер смяецца» і «не гляне».

А вось крыху іншая гісторыя з сумнай назвай «Ой, жалю, мой жалю...» Песня расказвае пра каханне дзяўчыны і казака. Дзяўчына была згодная ахвяраваць для яго сваёй маладосцю, але:

Любіў козак дзеўку, цяпер покідае.

Добра, што песня мае досыць аптымістычнае завяршэнне і дае надзею на новае каханне:

Нехай покідае, я плакаць не буду,
Я дзеўка молода, без пары не буду.

У рэпертуары «Дубравіцы» — цэлы пласт адметных лесавых песень. Іх жанчыны выконвалі (і сёння спяваюць) падчас збору грыбоў, ягад у лесе. Адны з іх — сумныя і тужлівыя, гавораць пра няшчасную долю жонкі ў чужой старонцы, далёка ад роднага дома і бацькоўскай сям'і:

Ой, выйду я на вуліцу погуляць,
На вуліцы ўсёй трава-мурова.
Дзе ні гляну — то чужа сторона...

Іншыя ж, наадварот, рытмічныя: такім завадным рытмам яны мусяць спрыяць плённай працы і дапамагаць хутчэй напаўняць кошыкі. Нават сюжэты «лясныя» маюць:

Ды по грыбы ходзіла
У зеленому гаю заблудзіла.
Да й прыбіла к зеленому дубу
Ой, я тута начаваці буду.

Але не хвалюйцеся, гісторыя мае добры фінал. Дзяўчына сустракае хлопца, які і выведзе яе з лесу.

Запрашаем на каравай

Кіраўніка калектыва «Дубравіца» Ганну БУРАК у вёсцы ведаюць не толькі як выдатную спявачку і танцорку, але і як добрую гаспадыню, таленавітую кухарку. Яе святочныя караваі вядомыя ва ўсёй ваколіцы.

— Дочкі традыцыйна вучацца гатаваць з маці. Вось і мяне мама навучыла пячы караваі (*у Рычове вымаўляюць гэта слова з націскам на апошні склад.* — **Аўт.**). Праўда, яна рабіла іх крыху іншымі, без упрыгажэнняў, гэтаму я ўжо сама навучылася. Заўважала, якія кветачкі, закручаныя коскі на крамных булачках, а дома старалася паўтарыць. Паступова стала выдатна атрымлівацца, — кажа Ганна Мікалаеўна.

На пчальніку Юрыя Рыдзецкага можна пабачыць сучасныя вуллі і старажытныя борці.

Такія караваі ў Рычове штодзень не пяклі. Гэтая справа патрабуе шмат часу і грашовых выдаткаў.

— Будны дзень — будная ежа, таму прыгожыя караваі пяклі на святы — Вялікдзень, Тройцу, іх таксама гатавалі на вяселлі, — тлумачыць гаспадыня. На яе памяці — шмат вясковых свят, сама Ганна Бурак жартуе, што са сваімі караваямі палову вёскі ажаніла і замуж выдала, многія з тагачасных жаніхоў і нявест ужо і ўнукаў маюць. Сёння ж маладыя не надта хочуць прытрымлівацца колішніх абрадаў, таму і пірагамі не надта цікавяцца.

Гаспадыня падзялілася рэцэптам сваёй фірменнай стравы. Каб спячы такі прыгожы і смачны каравай, які атрымаўся ў Ганны Мікалаеўны, спатрэбіцца: 1 літр малака, 4 яйкі, 100 грамаў свежых дражджэй, 8 лыжак цукру, 12 лыжак алею і трохлітровы слоік мукі. Цеста замешваецца да таго часу, пакуль яно не будзе адставаць ад рукі.

— Звычайна пірог пячэцца суткі. З раніцы цеста рашчыняюць, а на наступную раніцу пякуць. Гэта ж здобны хлеб — ён робіцца хутчэй, за некалькі гадзін. Рошчына падыходзіць прыкладна за 2 гадзіны, потым цеста выкладваецца ў форму і ставіцца ў разагрэтую печ, — дадае Ганна Бурак.

Раней цеста рашчынялі ў спецыяльнай драўлянай дзяжы, а пяклі ў печы на лапаце, на капусным лісце — каб хлеб быў чысты. Сёння ж у гаспадыні ёсць спецыяльная форма для пірагоў, ды і ўпрыгожанні яна робіць адметныя. З трох доўгіх кавалкаў цеста сплятае касу — атрымліваецца каласок, а каб атрымалася кветачка, трэба цеста парэзаць... нажніцамі.

Прадоўжыць справу продкаў

Калі трапляеш на гэтую сядзібу, здаецца, існуе адразу ў некалькіх часавых вымярэннях. Сёння і ўчора, сучасная тэхніка і традыцыйныя рамёствы арганічна ўжываюцца побач на невялічкай тэрыторыі, а ўсе ўпрыгажэнні, нягледзячы на тое, што нядаўна зробленыя, выглядаюць старажытнымі. **Мясцовы жыхар Юрый РЫДЗЕЦКІ** не забываецца на запаветы продкаў. У Рычове жылі яго бацькі, дзяды і прадзеды, таму мужчына сёння не проста ўладкоўвае бацькоўскую сядзібу. Сам навучыўся плесці з лазы, выразае з дрэва.

Гурт «Дубравіца» быў утвораны ў 1950 годзе, а такую назву атрымаў, бо вёска Рычоў размяшчаецца каля дубровы.

— Памятаю, што наша сядзіба і колісь выглядала неяк падобна, вакол хаты стаялі плятні з лазы. Таму і я працягваю справу бацькі і дзеда. Вырашыў аднавіць сядзібу, зрабіць усё з дрэва, — адзначае Юрый Афанасьевіч.

Гаспадар прызнаўся, што з жалезам працаваць не хоча, больш падабаецца рабіць упрыгажэнні з дрэва, як у старажытнасці. У яго прадзеда тут быў свой млын, а дзед і бацька захапляліся пчалярствам. Таму і Юрый Рыдзецкі — вядомы ў наваколлі пчаляр. Цікава, што ёсць на яго пчальніку як сучасныя рамачныя вуллі, так і борці, вырабленыя па традыцыйнай тэхналогіі са ствалоў дрэва. І гэта не аграсядзіба для турыстаў, не сховішча дзіваў, а звычайны дом для сям'і, утульны і цёплы. Сюды з задавальненнем прыязджаюць дзеці гаспадара, якія жыуць далёка ад дома. Сын уладкаваўся ў Полацку, а дачка — у расійскай Калузе.

— Мой бацька ўвесь час нешта рабіў па гаспадарцы. Не мог проста так сядзець. Вось і я не магу без працы, — кажа Юрый Рыдзецкі.

Здаецца, што менавіта ў гэтых словах хаваецца спрадвечная мудрасць палешука ці, шырэй, усіх беларусаў. Клопат пра ўласны дом і сям'ю мусіць стаць галоўнай справай у жыцці гаспадара і гаспадыні. І хай у гэтым клопаце будзе больш спрадвечных рыс, запаветаў нашых продкаў.

Марына ВЕСЯЛУХА.
vesialuha@zviazda.by

Ад Беларусі да Індыі

Што: містычная драма «Дзікае паляванне караля Стаха»

Калі і дзе: «Беларусь 3», 25 ліпеня, 21.57.

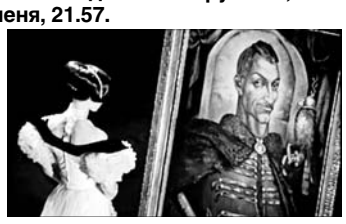

Фільм Валерыя Рубінчыка паводле аднайменнай аповесці класіка беларускай літаратуры Уладзіміра Караткевіча — адзін з першых і, бадай, адзін з лепшых савецкіх містычных трылераў, дзе шчыльна перапляліся і жахлівая готыка, і глыбокая драма, і дэтэктыў.

— Канец XIX стагоддзя. Малады этнограф Андрэй Беларэцкі прыбывае ў маёнтак Балотныя Яліны ў беларускім Палессі, каб вывучыць мясцовыя легенды і паданні. Толькі хто ж ведаў, што прывіды даўно мінулых дзён не проста жывыя, а страшныя і, больш за тое, смяротна небяспечныя?.. Зрэшты, пераказваць змест гіпнатычнага «Дзікага палявання...» — справа бессэнсоўная і няўдзячная, яго трэба адзін раз убачыць. Лепш пасадзіце перад экранам тых, хто аповесць ніколі не чытаў і наогул лічыць беларускую літаратуру несучаснай і нецікавай. Іх чакае як мінімум культурны шок, а ў перспектыве — нырэц з галавой у сусвет літаратуры, бо «Дзікае паляванне караля Стаха» — адзін з тых фільмаў, пасля прагляду якіх людзі пачынаюць чытаць.

Што: драма «Рам і Лакхан»

Калі і дзе: «МІР», 27 ліпеня, 6.20 і 23.45

Не запамінайце імёнаў акцёраў, якія зняліся ў гэтым музычна-драматычным прыгодніцкім баевіку (калі толькі вы не сапраўдны фанат індыйскага кіно). Аднак не — на адно імя ўсё ж звярніце ўвагу. Амрыш Лал Пуры — не толькі адзін з самых вядомых акцёраў індыйскага кінематографа (ён здымаўся больш як 30 гадоў і сыграў, паводле розных крыніц, прыкладна ў 350-400 фільмах!), але і адзін з галоўных «ліхадзеяў» Балівуда.

Два браты, Рам і Лакхан (добра сыграны ў некалькіх стужках дуэт Джакі Шроф — Аніл Капур), якіх разам з маці-ўдавой нягоднікі са стану наркамафіі пазбавілі роднага дома, праз 20 гадоў нечакана сталі паліцэйскімі і, так бы мовіць, сумясцілі карыснае з прыемным — высакародную справу лоўлі злачынцаў і цалкам зразумелае жаданне адпомсціць. І што б вы думалі, спадарства — дабро ў асобах двух братоў усё ж пазбегла ўсіх расстаўленых зламыснікамі пастак і перамагло, як водзіцца, з песнямі і танцамі, абдымкамі сваякоў ды іншымі абавязковымі атрыбутамі старога добрага індыйскага кіно.

Што: трылер «Скура, у якой я жыву»

Калі і дзе: «ТБ-3», 29 ліпеня, 0.30

Кінастужка славутага іспанскага рэжысёра Педра Альмадовара — гэта фантастычная экранізацыя бульварнай аповесці жахаў (уявіце сабе, у кіно такое бывае). Сусветна вядомы хірург Робет Ледгард вынаходзіць спосаб стварэння штучнай чалавечай скуры. Ён эксперыментуе, як лічаць калегі, на мышах, але насамрэч у маёнтку хірурга ў якасці аб'екта эксперыментаў таемна ўтрымліваецца маладая жанчына Вера... Паглядзець да канца гэту жахлівую гісторыю пра генія-псіхапата ад пластычнай хірургіі варта не толькі дзякуючы акцёрскаму тандэму магнетычнага Антоніа Бандэраса і прыгажуні Алены Аная, але і дзеля таго, каб зразумець, дзе заканчваецца наш вонкавы ахоўны бар'ер і пачынаецца чалавечае «я».

Панядзелак, 25 ліпеня

1 Беларусь 1

6.00, 7.20, 8.15 Добрай раніцы, Беларусь!
7.00, 8.00, 9.00, 12.00, 15.00, 19.00, 23.45 Навіны.
7.05, 8.05 Навіны эканомікі.
7.10, 8.10, 19.40, 23.30 Зона Х. Крымінальная хроніка.
9.10 Галоўны эфір.
10.20, 20.00 Серыял «Грачанка».
11.00, 13.00, 16.00 90 секунд.
11.10, 13.05 Меладрама «Адбітак кахання». 1-я серыя.
15.15, 18.40 Навіны рэгіёна.
15.25, 16.35 Серыял «Сваты-4».
17.35 Дэтэктыў «Апошняя сустрэча».
19.20 Арэна.
21.00 Панарама.
21.45 Серыял «След».
0.05 Дзень спорту.
0.15 Серыял «Дзявочае паляванне».

2 Беларусь 2

7.00 Тэлераніца.
9.00, 10.05, 21.05 Тэлебарометр.
9.05 Навуковае шоу прафесара Адкрывашкіна.
9.35 Азбука смаку.
10.35 Серыял «Класная школа».
12.15 Капейка ў капейку.
13.00 «Арол і рэшка». Трэвел-шоу.
14.00 Серыял «Косці».
17.55 Серыял «Мая цудоўная нянька».
19.15 Суперлато.
20.05 «Чалавек-невідзімка». Рэаліці-шоу.
21.10 «Экстрасэнсы-дэтэктывы».
22.05 КЕНО.
22.10 Рэпарцёр.
23.05 Серыял «Чужаземка».

3 Беларусь 3

7.45, 12.25, 18.15, 21.00 «Калейдаскоп».
8.00 «Там, дзе квітнеюць эдэльвейсы». Прыгоды.
9.20 Хіт-парад «Сто песень для Беларусі».
10.15 «Наперад у мінулае».
10.40, 18.30, 21.15 «Размаўляем па-беларуску». Тэлевікторына.
11.10 «Залатая баба». Маст. фільм.
12.45 «Святло далёкай зоркі». Памяці заслужанага архітэктара Беларусі Леаніда Левіна.
13.10, 21.50 «Час кіно».
13.20 «Хон Гіль Дон». Прыгоды.
14.50 «Леанід Левін. Вайна і любоў». Дак. фільм.
15.10 «Дняпроўскі рубеж». Драма.
17.25 «За кожную пядзю беларускай зямлі». Дак. фільм.
18.40 «Загадкі рускай гісторыі». «Барыс Гадуноў. Прыйшоў, як лісіца...». «Барыс Гадуноў. Метамарфозы душы». Дак. фільмы.
19.30 «ТАСС упаўнаважаны заявіць...» Дэтэктыў. 1-я серыя.
20.40 «Калыханка».
21.55 «Дзікае паляванне караля Стаха». Кінараман.
0.05 «Геапалітыка: свет за тыдзень».
На тэлеканале «Беларусь 3» па Брэсцкай, Гомельскай і Гродзенскай абласцях з 25 па 29 ліпеня 2016 г. будуць трансляваць абласныя тэлепраграмы: *панядзелак, аўторак, серада, чацвер, пятніца — з 18.30 да 19.30.*

5 Беларусь 5

7.50, 18.00 PRO спорт. Навіны.
8.00 Тэніс. Турнір WTA. Бастад. Фінал.
10.05 Лёгкая атлетыка. Чэмпіянат свету сярод юніёраў. Вячэрняя сесія.
12.10 Пляжны футбол. Чэмпіянат Беларусі.
15.55 Тэніс. Турнір WTA. Стэнфард. Фінал.
18.10 Час футбола.
19.00 PRO спорт. Вынікі.
19.30 Тэніс. Турнір WTA. Манрэаль.
23.30 «Адзін дзень на шляху да Алімпу».

АНТ

6.00, 8.30, 9.00, 11.00, 13.00, 16.00, 18.00 (з субцітрамі), **20.30** Нашы навіны.
6.05 «Наша раніца».
9.05 Контуры.
10.00 «Жыць здорава!»
11.05, 13.05, 16.15, 18.15, 21.00 Навіны спорту.
11.10 «Модны прыгавор».
12.20 «Таблетка».
13.10 «Мужчынскае/Жаночае».
15.00 «Сам-насам з усімі».
16.20 «Геніі і ліхадзеі».
16.55 «Давай пажэнімся!»
18.20 «Адваротны адлік». «Горад на Нямізе. У пошуках страчанага».
18.55 «Чакай мяне».
20.00 Час.
21.05 Серыял «Доўгі шлях дадому».
22.00 «Беларусь без межаў з гуртам «Без білета».
22.45 Маст. фільм «Вяселле».
0.55 Начныя навіны.

СТБ

6.00, 7.30, 10.30, 13.30, 16.30, 19.30, 22.30 «24 гадзіны».
6.10, 17.25 «Міншчына».
6.20, 7.45 «Раніца. Студыя добрага настрою».
8.30 «Тыдзень».
9.25 «Вялікае снеданне».
10.05 «Далёкія сваякі».
10.40 «Сямейныя драмы».
11.40 «Не хлусі мне!»
12.35, 17.35 «Званая вячэра».
13.50 «Наша справа».
14.05 Канцэрт Міхаіла Задорнава.
15.50 «Рамонт па-сумленнаму».
16.50 «Следакі». Серыял.
18.35 «Самыя шакіруючыя гіпотэзы».
20.05 «Сталічныя падрабязнасці».
20.15 «Ваенная тайна».
23.00 «Тайны Чапман».
0.40 Драма «Прызнанні небяспечнага чалавека».

МІР

6.00 М/ф.
6.35, 23.30 Маст. фільм «Любімы Раджа».
9.00 Серыял «Права на памілаванне».
12.30 «Цяжар абеду».
13.00, 16.00, 19.00 Навіны (бягучы радок).
13.15 «Трэш-тэст».
13.45 Маст. фільм «Фактар 8».
15.30 «Няма праблем».
16.20, 2.25 Дак. серыял «Зямля. Тэрыторыя загадак».
16.50 «Сакрэтныя матэрыялы».
17.20, 2.55 Серыял «Невідзімкі».
19.20 Серыял «Паляванне на ізюбра».
22.00 Маст. фільм «Супермененджэр, або Матыка лёсу».
2.00 Дак. серыял «Іншы свет».
3.45 Маст. фільм «Вецер мацнее».

РТР—Беларусь

7.00 «Раніца Расіі».
10.55 Надвор'е на тыдзень.
11.00, 14.00, 17.00, 20.00 Весткі.
11.35 «Пакой смеху».
12.05 Маст. фільм «Два білеты ў Венецыю».
13.50, 16.50, 19.50, 23.00 Навіны — Беларусь.
14.30 «Пра самае галоўнае». Ток-шоу.
15.30 «Прамы эфір».
17.30 Серыял «Тайны следства».
19.10, 20.50 Серыял «Ракавая спадчына».
21.55, 23.10 Серыял «Мацней лёсу».

НТБ—Беларусь

5.55 «Астрапрагноз».
6.00 «Новая раніца».
8.10 Серыял «Вяртанне Мухтара».
10.00, 13.00, 16.00, 19.00 Сёння.
10.25 Серыял «Масква. Цэнтральная акруга».
12.00 Суд прысяжных.
13.20 Агляд. Надзвычайнае здарэнне.
13.50 Ядзім дома.
14.20 «Новыя рускія сенсацыі».
15.10, 16.20 Серыял «Мянтоўскія войны».
19.40 Серыял «Дзікі».
23.05 Серыял «Наркатрафік».
0.45 «Тайны следства».

8 канал

7.00, 14.25, 19.15, 20.55, 23.55 «Надвор'е».
7.05, 16.00 Мультпарад.
7.30, 19.20 Серыял «Уцёкі».
9.00 Дак. фільм «Фантастыпрадказальнікі».
9.55 Серыял «На дарозе».
10.45 Трылер «Павуцінне хлусні».
13.05 Серыял «Каўчэг».
14.15, 18.00, 19.05, 20.50 «Хатняя крама».
14.30 Серыял «Вядзьмарка».
16.20 «Кінаблакнот».
16.35 Серыял «Паліцыя Гаваяў».
18.10 Серыял «Абацтва Даўнтан».
20.45 «Вечарніца».
21.00 Трылер «Улада страху».
23.00 Серыял «Спартак», «Вайна праклятых».

ВТБ

6.00, 17.30, 23.00, 4.30 Скетч-шоу «Даеш моладзь».
6.30, 13.30, 0.00, 3.30 Скетч-шоу «6 кадраў».
7.00, 17.00 «Лаві момант».
7.30 М/ф «Маша і мядзведзь».
8.00 «Ералаш».
8.30 Серыял «Анжаліка».
10.30 «Кіно ў дэталях».
11.30 Баявік «Перавозчык 3».
14.00, 1.00 Серыял «Бязмоўны сведка».
15.00 «Паспець за 24 гадзіны».
16.00, 5.00 «Турбаміксер».
18.00 Серыял «Гэта каханне».
20.00 Серыял «Сям'я 3D».
21.10 Камедыя «Кекс у вялікім горадзе».
23.30, 4.00 «Уральскія пельмені».
0.30, 3.00 «Дурні і дарогі».

Культура

7.00 «Еўраньюс».
10.00, 15.00, 19.30, 23.30 Навіны культуры.
10.15, 1.40 «Назіральнік».
11.15 «Прывалаўскія мільёны». Маст. фільм.
13.55 «Лінія жыцця». Аляксандр Коршунаў.
14.50 «Ласкутны тэатр». Дак. фільм.
15.10 «Безыменная зорка». Маст. фільм.
17.25 XXIV музычны фестываль «Зоркі белых начэй».
18.10 «Доктар Вераб'ёў. Перачытваючы аўтабіяграфію». Дак. серыял. 1-я серыя
18.35 «Вясёлы жанр невясёлага часу». Дак. серыял. 1-я серыя.
19.15 «Дабранач, малыя!»
19.45 85 гадоў з дня нараджэння Фелікса Собалева. «Астравы».
20.30 «Сага аб Фарсайтах». Серыял.
21.20 «Рэгтайм, або Разарваны час», фільм 1-ы.
21.50 Улада факта. «Чым была апрычніна?»
22.30 Ступені цывілізацыі. «Ваша ўнутраная рыба». Дак. серыял. 1-я серыя.
23.45 Мастсавет.
23.50 «Дзітрых Фішэр-Дыскау. Пасляслоўе». Дак. фільм.
0.45 «Венецыя. На плаву». Дак. фільм.
1.25 «Pro memoria». «У пошуках цудоўнай дамы».
2.40 Дж. Гершвін. Рапсодыя ў стылі блюз.

Настальгія

6.00 «Народжаныя ў СССР». Найлепшае. 2008 год.
6.55, 8.05, 8.40, 13.30, 14.40, 17.10, 18.50, 20.15, 21.40, 23.00, 0.55, 2.50, 3.40, 5.00 Музычная настальгія.
7.10 Канцэрт гурта «Алиса». 1988 год.
8.30 «Сядзі і глядзі». Музычна-парадыйная праграма. 2004 год.
9.00 «Быў час». 2009 год.
10.00 Маст. фільм «Мёртвы сезон».
12.15 «Зямля—Паветра». Дэцл. 2003 год.
14.30 «Сядзі і глядзі». Музычна-парадыйная праграма. 2004 год.
15.00 Маст. фільм «Кароль Лір».
18.00 «СевАлогія» з Севам Наўгародцавым. «Тбілісі-80». 2005 год.
19.10 Маст. фільм «Успамін».
20.45 Кінечасопіс «Хачу ўсё ведаць!» 1976 год.
21.00, 3.00 «Мінулы час».
22.00 «Народжаныя ў СССР». Найлепшае. Успаміны пра Уладзіміра Высоцкага.
0.00 «Да і пасля...» з Уладзімірам Малчанавым. Год 1960. 3-я частка. 2009 год.
0.45 Дак. фільм «Навіны дня. Хроніка нашых дзён».
1.10 Дак. фільм «Эцюд пра каханне».
1.40 Маст. фільм «У маёй смерці прашу вінаваціць Клаву К.»
4.00 «Колба часу» з Дзмітрыем Быкавым. «Самая папулярная песня пра мора ў СССР». 2014 год.

EuroSport 1

6.00, 23.45 Watts.
6.30, 12.30 Лёгкая атлетыка. Чэмпіянат свету сярод юніёраў.
8.00, 19.15 Футбол. Чэмпіянат Еўропы сярод юнакоў (U-19). Фінал.
9.00, 21.00, 2.30 Снукер. World Open.
12.00 Ралі-Рэйд «Шаўковы шлях».
13.30, 15.00 Футбол. Чэмпіянат MLS.
16.15, 1.00 Веласпорт. Тур Валоніі.
18.15 Веласпорт. «Тур дэ Франс». Найлепшае.
20.15 «Спорт знутры».
20.55, 0.00 «Дарога да золата».
23.00 Футбол. Чэмпіянат MLS. Найлепшыя моманты.
23.30 «Найлепшае з коннага спорту».
0.10 Плаванне. Гісторыя Чада і Бертса.

Камедыя

1.05 «Шалёныя выкладчыкі». Камедыя.
2.40 «Парыж любой цаной». Камедыя.
4.15 «Як страціць сяброў і прымусіць усіх цябе ненавідзець». Камедыя.
6.10 «Домік у сэрцы». Меладрама.
7.50 «Няголены нянь». Камедыя.
9.25 «Каханне — гэта для двaіх». Меладрама.
11.10 «Законы прывабнасці». Меладрама.
12.45 «Пакетная здзелка». Серыял.
14.00, 14.50, 15.35 «Паміж намі». Скетчкам.
14.15, 15.05 «Камедыянты (Шоу)».
16.00 «Трайныя непрыемнасці». Камедыя.
17.45 «100 мільёнаў еўра». Камедыя.
19.30 «Спецагент на адпачынку». Камедыя.
21.15 «Усмешка Бога, або Чыста адэская гісторыя». Камедыя.
23.25 «Я вяртаюся да мамы». Камедыя.

ТБ3

6.00 М/ф.
7.05 «Доктар І...»
7.35, 18.50, 2.05 «Гісторыя кахання». Серыял.
9.30, 4.00 «Судовыя страсці». Дак. серыял.
10.25, 4.45 «Па справах непаўналетніх». Дак. серыял.
11.30 «Без падману».
12.20 «72 метры». Драма.
15.00 «Хэлоў, Раша».
15.55 «Паненка-сялянка».
16.55 «Сяргей Гармаш. Мужчына з мінулым». Дак. фільм.
17.45 «Тайны следства». Серыял.
21.05, 1.15 «Ежа, я люблю цябе».
22.00 «Рэвізора».
23.00 «Развітанне».
23.45 «Звышнатуральнае». Серыял.
0.30 «Сакрэтныя матэрыялы». Серыял.
5.35 «Асцярожна, махляры!»

ТБ1000

6.10, 18.10 Драма «Штосьці не так з Кевінам».
8.10, 4.10 Драма «Сацыяльная сетка».
10.15 Трагікамедыя «Лекар Адамс».
12.20 Меладрама «Справа ў табе».
14.00 Меладрама «Дом каля возера».
15.45 Фэнтэзі «Капітан Крук».
20.10 Камедыя «Вялікі тата».
22.10 Меладрама «Крок наперад: усё ці нічога».
0.10 Драма «Непакораны».
2.25 Камедыя «Зводныя браты».

ТБ1000 Рускае кіно

6.20, 16.10 Драма «Адмірал».
8.30, 2.20 Трагікамедыя «Піянеры-героі».
10.30, 4.25 Драма «Нашчадкі».
12.30 Фантастыка «Падзямелле ведзьмаў».
14.15 Камедыя «Вясёлая моладзь».
18.20 Камедыя «Скарбы О.К.»
20.20 Меладрама «Восьмае сакавіка».
22.20 Камедыя «Алімпійская вёска».
0.10 Драма «Франц + Паліна».

National Geographic

6.00, 18.20 Суперзбудаванні Трэцяга рэйха.
6.50, 12.50, 5.40 Навуковыя недарэчнасці.
7.10, 16.50, 20.45, 0.50, 4.00 Навука будучыні.
8.00, 17.35, 21.45, 1.40, 4.50 Сапраўдны геній.
9.00, 13.40, 19.10 Даследчык 2.0.
10.35 Незвычайныя промыслы.
11.20, 0.05, 3.15 Расследаванні авіякатастроф.
12.10 Золата Юкана.
15.10 Па слядах міфічных пачвараў.
16.00 Інстынкт выжывання.
22.20 Морган Фрыман. Гісторыі пра Бога.
23.15, 2.25 Рэальнасць ці фантастыка?

Discovery

8.00 Пяцёрка найлепшых.
9.00, 14.00, 21.30 Як гэта ўстроена?
9.30, 14.30, 21.00 Як гэта зроблена?
10.00, 17.00 Паляўнічыя на склады.
11.00, 1.00, 7.10 Бітва з акіянам.
12.00 Мяцежны гараж.
13.00, 6.20 Што было далей?
15.00, 5.30 Хуткія і гучныя.
16.00, 2.55 Махінатары.
18.00 Аперацыя «Выратаванне дома».
19.00 Інжынерыя немагчымага.
20.00 Чарнобыль: жыццё пасля.
22.00 Выжыванне без купюр.
23.00 Голыя і напалоханыя.
0.00 Рачныя монстры.
2.00, 4.40 Склады.
3.50 Маланкавыя катастрофы.
4.15 Сапраўдныя аферысты.

Аўторак, 26 ліпеня

Беларусь 1

6.00, 7.20, 8.15 Добрай раніцы, Беларусь!
7.00, 8.00, 9.00, 12.00, 15.00, 19.00, 0.35 Навіны.
7.05, 8.05 Навіны эканомікі.
7.10, 8.10, 19.40, 23.55 Зона Х. Крымінальная хроніка.
8.50 Слова Мітрапаліта Тадэвуша Кандрусевіча на дзень Святых Іакіма і Ганны, бацькоў прасвятой Дзевы Марыі.
9.10, 22.15 Серыял «След».
10.00, 13.00, 16.00 90 секунд.
11.00, 20.00 Серыял «Грачанка».
12.10, 16.30 Серыял «Сямейныя меладрамы-6».
13.15 Серыял «Ліст чакання».
14.25 Дзіцячы доктар.
15.15, 18.40 Навіны рэгіёна.
15.25 Серыял «Простае жыццё».
17.35 Дэтэктыў «Апошняя сустрэча».
19.20, 0.15 Сфера інтарэсаў.
21.00 Панарама.
21.45 Буйным планам.
0.50 Дзень спорту.
1.05 Серыял «Дзявочае паляванне».

Беларусь 2

7.00 Тэлераніца.
9.00, 21.05 Тэлебарометр.
9.10, 21.10 «Экстрасэнсы-дэтэктывы».
10.15 Зразумець і абясшкодзіць.
10.45, 17.10 «Анлайн». Скетчкам.
11.15, 17.45 Серыял «Мая цудоўная нянька».
12.30 Баявік «Ліга выдатных джэнтльменаў».
14.30 «Арол і рэшка». Трэвелшоу.
15.30 «Пін_код». Інтэрактыўны маладзёжны праект.
16.10, 22.10 Дэтэктыў «Падмані мяне 2».

18.55 Серыял «Не нарадзіся прыгожай».
19.55 Серыял «Кухня».
22.05 Спортлато 6 з 49, КЕНО.
23.10 Серыял «Чужаземка».

Беларусь 3

8.00, 11.15, 18.30, 21.00 «Калейдаскоп».
8.15, 17.05 «Нестар Бурма». Серыял.
9.40, 19.30 «ТАСС упаўнаважаны заявіць...» Дэтэктыў.
10.50 «Святло далёкай зоркі». Памяці музыканта і дырыжора, народнага артыста СССР Генадзя Цітовіча.
11.30 «Гангстары ў акіяне». Прыгоды.
13.40 «Алег Газманаў. Я зроблены ў СССР». Канцэрт.
14.50 «Час кіно».
15.00 «Дзікае паляванне караля Стаха». Кінараман.
18.50, 21.15 «Крах аперацыі «Мангуста». Фільм першы. Дак. фільм.
20.40 «Калыханка».
22.00 «Прыватны візіт у нямецкую клініку». Маст. фільм.

Беларусь 5

8.00 PRO спорт. Вынікі.
8.25 Час футбола.
9.10 Лёгкая атлетыка. Чэмпіянат свету сярод юніёраў. Вячэрняя сесія.
14.00, 19.30 Тэніс. Турнір WTA. Манрэаль.
18.15 «Місія — Рыа». Відэачасопіс.
18.50 Спорт-кадр.
19.20, 23.30 PRO спорт. Навіны.
23.40 «Адзін дзень на шляху да Алімпу».

АНТ

6.00, 8.30, 9.00, 11.00, 13.00, 16.00, 18.00 (з субцітрамі), **20.30** Нашы навіны.
6.05 «Наша раніца».
9.05 «Жыць здорава!»
10.25 «Кантрольная закупка».
11.05, 13.05, 16.15, 18.15, 21.00 Навіны спорту.
11.10 «Модны прыгавор».
12.20 «Таблетка».
13.10 «Мужчынскае/Жаночае».
15.00 «Сам-насам з усімі».
16.20 «Адваротны адлік». «Цень ваўкалака».
16.55 «Давай пажэнімся!»
18.20 Серыял «Татавы дочкі».
18.50 «Няхай гавораць».
20.00 Час.
21.05 Серыял «Доўгі шлях дадому».
22.55 «Давай пажэнімся!»
23.50 Маст. фільм «Пацалуй мяне на развітанне».
1.40 Начныя навіны.

СТБ

6.00, 7.30, 10.30, 13.30, 16.30, 19.30, 22.30 «24 гадзіны».
6.10, 17.25 «Міншчына».
6.20, 7.45 «Раніца. Студыя добрага настрою».
8.30. 23.40 «Тайны Чапман».
9.30, 18.35 «Самыя шакіруючыя гіпотэзы».
10.40 «Сямейныя драмы».
11.40 «Не хлусі мне!»
12.35, 17.35 «Званая вячэра».
13.50 «Наша справа».
14.05 «Самыя жудасныя эпідэміі».
15.40 «Тайны нашай планеты».
16.50 «Цэнтральны рэгіён».
20.05 «Сталічныя падрабязнасці».
20.15 «Тэрыторыя памылак».
21.55 «Глядзець усім!»
23.00 «Простыя пытанні» з Ягорам Хрусталёвым.
23.20 «Аўтапанарама».
0.30 «Меч». Серыял.

МІР

6.00 М/ф.
6.35, 23.45 Маст. фільм «Як тры мушкецёры».
9.00 Серыял «Галубка».
12.30 «Цяжар абеду».
13.00, 16.00, 19.00 Навіны (бягучы радок).
13.15, 19.20 Серыял «Паляванне на ізюбра».
16.20 Дак. серыял «Зямля. Тэрыторыя загадак».
16.50 «Сакрэтныя матэрыялы».
17.20, 2.55 Серыял «Невідзімкі».
22.00 Маст. фільм «Дачка».
2.15 Дак. серыял «Іншы свет».
4.30 Маст. фільм «Свінарка і пастух».

РТР—Беларусь

7.00 «Раніца Расіі».
11.00, 14.00, 17.00, 20.00 Весткі.
11.35 «Пакой смеху».
12.15 «Асуджаныя. Наша Грамадзянская вайна. Сляшчоў—Фрунзе».
13.50, 16.50, 19.50, 23.00 Навіны — Беларусь.
14.30 «Пра самае галоўнае». Ток-шоу.
15.30 «Прамы эфір».
17.30 Серыял «Тайны следства».
19.10, 20.50 Серыял «Ракавая спадчына».
21.55, 23.10 Серыял «Мацней лёсу».

НТБ—Беларусь

5.55 «Астрапрагноз».
6.00 «Новая раніца».
8.10 Серыял «Вяртанне Мухтара».

10.00, 13.00, 16.00, 19.00 Сёння.
10.25 Серыял «Масква. Цэнтральная акруга».
12.00 Суд прысяжных.
13.20 Агляд. Надзвычайнае здарэнне.
13.50 «Урачэбныя тайны плюс».
14.20 Серыял «Апергрупа».
15.10, 16.20 Серыял «Мянтоўскія войны».
19.40 Серыял «Дзікі».
23.05 Серыял «Наркатрафік».

8 канал

7.00, 14.25, 19.25, 21.05, 23.55 «Надвор'е».
7.05, 16.00 Мультпарад.
7.30, 19.30 Серыял «Уцёкі».
8.50, 18.25 Серыял «Абацтва Даўнтан».
10.00 Серыял «На дарозе».
11.00 «Мой любімы гадаванец».
11.30 Камедыя «Афоня».
13.00 Серыял «Каўчэг».
14.15, 16.35, 18.15, 19.15, 21.00 «Хатняя крама».
14.30 Серыял «Вядзьмарка».
16.25 «Кінаблакнот».
16.50 Серыял «Паліцыя Гаваяў».
19.30 Серыял «Уцёкі».
20.50 «Вечарніца».
21.10 «Даведнік па краінах і кантынентах».
21.20 Трылер «Ізабэль».
23.00 Серыял «Спартак», «Вайна праклятых».

Метафізіка падабенстваў

Многія тэлевізійныя праграмы разам са сваімі стваральнікамі летам адпачываюць. Тэлевізійны варыянт гульні «Размаўляем па-беларуску» — таксама. Таму да верасня ў эфіры тэлеканала «Беларусь 3» будуць ісці паўторы папулярнай праграмы. Але ж стваральнікі паклапаціліся пра тых, хто не збіраецца прыпыняцца ў вывучэнні беларускай мовы, і падрыхтавалі арыгінальныя версіі друкаваных выпускаў.

Ці ведалі вы, што:
Які пастух, такая і чарада. Ва ўсіх культурах свету закон падабенства вызначальны. І чалавецтва ладзіць побыт адпаведна з тым, як мысліць. Мэтафізікі даводзяць: нічога не адбываецца па-за сусветнай схемай «як уверсе, так і ўнізе, як знутры, гэтак і звонку». Якраз гэта і зафіксавалі ў безлічы прымавак нашы продкі: якая Агатка, такая ў яе хатка; які пан, такі й жупан... Сюды ж можна дадаць народныя азначэнні суадноснасці насення й карэння, роду і плода, куста і парастка, пытання і апавядання, Рыгоркі і ягонае гаворкі, дзеўкі і прыпеўкі, грання і танчання, пана і будана. Расіяне таксама заўважаюць: *каков Дёма, таково у него и дома.* А знаходлівыя беларусы тэмы для выказванняў знаходзяць нават на зялёным лузе: які пастух, такая і чарада.

Для тых, хто разважае пра свой ўдзел у тэлепраграме, нагадаем: каб стаць удзельнікамі, неабходна зайсці на сайт **http://tvrgomel.by** або **http://3belarus.by** і праз банер «Размаўляем па-беларуску» запоўніць заяўку на каманду з трох чалавек. Паўторы выпускаў тэлевікторыны — у ранішнім эфіры «Беларусь 3» кожную суботу.

Ірына АСТАШКЕВІЧ.
astashkevich@zviazda.by

ВТБ

6.00, 17.00 «Лаві момант».
7.00, 17.30, 23.05, 4.30 Скетчшоу «Даеш моладзь».
7.30, 13.10, 0.00, 3.30 Скетчшоу «6 кадраў».
7.30 М/ф «Маша і мядзведзь».
8.00 «Ералаш».
8.30, 18.00 Серыял «Гэта каханне».
10.30, 15.00, 20.00 Серыял «Сям'я 3D».
11.30 Камедыя «Кекс у вялікім горадзе».
14.00, 1.00 Серыял «Бязмоўны сведка».
16.00, 5.00 «Турбаміксер».
21.10 Прыгоды «Паляўнічыя».
23.30, 4.00 «Уральскія пельмені».
0.30, 3.00 «Дурні і дарогі».

Культура

6.30 «Еўраньюс».
10.00, 15.00, 19.30, 23.30 Навіны культуры.
10.15, 1.55 «Назіральнік».
11.15 «Жывыя карцінкі. Тамара Палятыка». Дак. фільм.
12.00 Сусветныя скарбы.
12.15, 20.30 «Сага аб Фарсайтах». Серыял.
13.10 «Эрмітаж».
13.35 «Анарэ дэ Бальзак». Дак. фільм.
13.45, 23.50 «Капітан Нэма». Маст. фільм. 1-я серыя.
15.10, 21.20 «Рэгтайм, або Разарваны час».
15.40 «Астравы». Фелікс Собалеў.
16.20, 22.30 «Ваша ўнутраная рыба». Дак. серыял.
17.15 «Дзітрых Фішэр-Дыскау. Пасляслоўе». Дак. фільм.
18.10 «Доктар Вераб'ёў. Перачытваючы аўтабіяграфію». Дак. серыял.
18.35 «Вясёлы жанр невясёлага часу». Дак. серыял.
19.15 «Дабранач, малыя!»
19.45 Да 95-годдзя з дня нараджэння актрысы. «Любоў Сакалова. Свая тэма». Дак. фільм
21.50 Улада факта. «Імперыя Аляксандра I».
23.45 Мастсавет.
1.05 «Уладзіслаў Дваржэцкі». Дак. фільм.
1.45 «Pro memoria». «Кантрасты».

Настальгія

6.00 «Зямля—Паветра». Дэцл. 2003 год.
7.15, 8.40, 11.10, 12.50, 14.15, 15.40, 17.00, 18.50, 20.15, 21.40, 23.10, 0.55, 2.05, 2.40 Музычная настальгія.
8.30, 2.30 «Сядзі і глядзі». Музычна-парадыйная праграма. 2004 год.
9.00 Маст. фільм «Кароль Лір».
12.00 «СевАлогія» з Севам Наўгародцавым. «Тбілісі-80». 2005 год.
13.10 Маст. фільм «Успамін».
14.45, 20.45 Кінячасопіс «Хачу ўсё ведаць!» 1976 год.
15.00, 21.00 «Мінулы час».
16.00 «Народжаныя ў СССР». Найлепшае. Успаміны пра Уладзіміра Высоцкага.
18.00 «Быў час» з Аляксандрам Паліткоўскім. «Вініл пасавецку». 2007 год.
19.00 Маст. фільм «Марына».
22.00 «Народжаныя ў СССР». Сяргей Чыгракоў. 2006 год.
0.00 «Народжаныя ў СССР». Найлепшае. 2008 год.
1.10 Канцэрт гурта «Алиса». 1988 год.
3.00 «Быў час». 2009 год.
4.00 Маст. фільм «Мёртвы сезон».

EuroSport 1

4.00, 8.30, 15.15, 20.00, 0.05 Веласпорт. Тур Валоніі.
5.30, 14.05, 1.00 Футбол. Чэмпіянат Еўропы сярод юнакоў (U-19). Фінал.
6.30, 18.30 Футбол. Чэмпіянат MLS.
7.30, 12.30 Веласпорт. «Тур дэ Франс». Найлепшае.
9.00, 21.00, 2.30 Снукер. World Open.
12.00 Watts.
13.30 Футбол. Чэмпіянат MLS. Найлепшыя моманты.
13.55 «Дарога да золата».
23.00 «Дух паруснага спорту».
23.30 Аўтаспорт. Этап чэмпіянату свету па гонках на выносліваць.

Камедыя

1.00 «Парыж любой цаной». Камедыя.
2.40 «Як страціць сяброў і прымусіць усіх цябе ненавідзець». Камедыя.
4.35, 14.00, 14.50, 15.35 «Паміж намі». Скетчкам.
5.10 «Гіганцік». Камедыя.
6.55 «Канікулы на моры». Камедыя.
8.55 «Каманда мары». Камедыя.
10.40 «Вакол свету за 80 дзён». Камедыя.
12.45 «Пакетная здзелка». Серыял.
14.15, 15.05 «Камедыянты (Шоу)».
16.00 «Спецагент на адпачынку». Камедыя.
17.45 «Красуні». Меладрама.
19.30 «Прышэльцы». Камедыя.
21.25 «Каханне і іншыя катастрофы». Меладрама.
23.05 «10 дзён каб закахацца». Меладрама.

ТБ3

6.00 М/ф.
7.00 «Доктар I...»
7.30, 18.50, 1.45 «Гісторыя кахання». Серыял.
9.30, 3.55 «Судовыя страсці». Дак. серыял.
10.25, 4.40 «Па справах непаўналетніх». Дак. серыял.
11.25 «Сляпая».
12.25 «Варажбітка».
13.30 «Тайныя знакі».
14.30 «Шафа».
15.20 «Здзелка».
15.50 «Ежа, я люблю цябе».
16.50, 21.55 «Рэвізора».
17.50 «Тайны следства». Серыял.
20.55, 0.55 «Жанна, пажаніліся».
22.50, 5.30 «Зоркі і містыка».
23.25 «Звышнатуральнае». Серыял.
0.10 «Сакрэтныя матэрыялы». Серыял.
3.30 «Нераскрытыя тайны».

ТБ1000

6.10, 18.20 Меладрама «Справа ў табе».
8.10, 2.10 Камедыя «Вялікі тата».
10.10 Меладрама «Крок наперад: усё ці нічога».
12.10, 3.50 Драма «Непакораны».
14.30 Драма «Сацыяльная сетка».
16.35 Камедыя «Зводныя браты».

20.10 Меладрама «Джэйн Эйр».
22.15 Трылер «Самы небяспечны чалавек».
0.20 Трылер «Без кампрамісаў».

ТБ1000 Рускае кіно

6.20 Драма «Край».
8.50, 3.15 Меладрама «Восьмае сакавіка».
10.45, 4.50 Камедыя «Алімпійская вёска».
12.25 Меладрама «Вернасць».
14.00 Трагікамедыя «Піянеры-героі».
16.00 Фэнтэзі «Ваўкадаў».
18.25 Драма «Нашчадкі».
20.20 Меладрама «Статус: свабодны».
22.10 Драма «Чыстая перамога».
0.10 Драма «Сава Марозаў».
2.00 Камедыя «Заказ на аднаго».

National Geographic

6.00, 18.40 Суперзбудаванні Трэцяга рэйха.
6.50, 8.20, 13.10, 17.50, 21.45, 1.45, 5.00 Навуковыя недарэчнасці.
7.35, 17.05, 21.00, 1.00, 4.10 Чалавек супраць YouTube.
9.10, 13.55, 19.25 Навука будучыні.
10.00, 14.40, 20.10 Сапраўдны геній.
10.45 Незвычайныя промыслы.
11.30, 0.10, 3.20 Расследаванні авіякатастроф.
12.20 Золата Юкана.
15.30 У пошуках плямёнаў паляўнічых.
16.20 Інстынкт выжывання.
22.35 80-я: дзесяцігоддзе, якое стварыла нас.
23.20, 2.30 Рэальнасць ці фантастыка?

Discovery

8.00 Што было далей?
9.00, 14.00, 21.30 Як гэта ўстроена?
9.30, 14.30, 21.00 Як гэта зроблена?
10.00, 17.00 Склады.
11.00, 7.10 Выжыць разам.
12.00, 22.00 Хуткія і гучныя.
13.00, 6.20 Звышчалавечая навука.
15.00, 5.30 Поўны фарсаж.
16.00, 2.55 Махінатары.
18.00 Рачныя монстры.
19.00 Голыя і напалоханыя.
20.00 Выжыванне без купюр.
23.00 У пагоні за класікай.
0.00 Стальныя хлопцы.
1.00 Інжынерыя немагчымага.
2.00, 4.40 Гаражнае золата.
3.50 Маланкавыя катастрофы.
4.15 Сапраўдныя аферысты.

■ Тэлесеткі

У якім горадзе пройдзе «Еўрабачанне-2017»?

Харкаў, Адэса, Львоў, Херсон, Днепр і, безумоўна, Кіеў. У тэлепраекце «Бітва гарадоў», што стартаваў 20 ліпеня ў прамым эфіры ўкраінскага тэлебачання, усе яны прадэманстравалі журналістам, музычным экспертам і шматлікім фанатам «Еўрабачання» гарачую гатоўнасць да прыёму налета прэстыжнага міжнароднага конкурсу.

У сталіцы, заўважым, ёсць фора: Кіеў ужо быў гаспадаром «Еўрабачання» ў 2005 годзе, а таксама прымаў аналагічныя дзіцячыя конкурсы 2009 і 2013 гадоў. Астатнія прэтэндэнты кампенсавалі нявопытнасць у гэтым пытанні вялізным імпэтам. У фінал адбору прайшлі толькі два з шасці кандыдатаў. Які з іх аказаўся найбольш пераканаўчым, неўзабаве стане вядома — ужо 1 жніўня арганізатары конкурсу (Еўрапейскі вяшчальны саюз) агучаць канчатковае рашэнне наконт таго, дзе адбудзецца шоу.

Пасля выбару месца правядзення «Еўрабачання-2017» будзе больш пэўна акрэслены і яго бюджэт, які на гэты момант ацэньваецца прыкладна ў 14-15 мільёнаў еўра. Акрамя таго, украінскі бок прапанаваў змяніць папярэдне намечаныя даты «Еўрабачання» і правесці яго з 9 па 13 мая 2017 года з тым, каб конкурс не закранаў 18 мая — дзень памяці ахвяр крымска-татарскага генацыду. У такім выпадку забаўляльнае шоу прыпадае на іншую знакавую дату, 9 мая; праўда, гэта ўжо здаралася некалькі разоў за гісторыю конкурсу. Зрэшты, і тут апошняе слова мусіць сказаць Еўрапейскі вяшчальны саюз, які абяцае ўлічыць усе арганізацыйныя нюансы.

Вікторыя ЦЕЛЯШУК

■

Серада, 27 ліпеня

Беларусь 1

6.00, 7.20, 8.15 Добрай раніцы, Беларусь!
7.00, 8.00, 9.00, 12.00, 15.00, 19.00, 0.20 Навіны.
7.05, 8.05 Навіны эканомікі.
7.10, 8.10, 19.40, 23.45 Зона Х. Крымінальная хроніка.
9.10, 22.00 Серыял «След».
10.00, 13.00, 16.00 90 секунд.
11.00, 20.00 Серыял «Грачанка».
12.10, 16.30 Серыял «Сямейныя меладрамы-6».
13.15 Серыял «Ліст чакання».
14.20 Дзіцячы доктар.
15.15, 18.40 Навіны рэгіёна.
15.25 Серыял «Простае жыццё».
17.35 Дэтэктыў «Апошняя сустрэча».
19.20, 0.00 Сфера інтарэсаў.
21.00 Панарама.
21.45 Актуальнае інтэрв'ю.
0.35 Дзень спорту.
0.50 Серыял «Дзявочае паляванне».

Беларусь 2

7.00 Тэлераніца.
9.00, 21.05 Тэлебарометр.
9.10, 21.10 «Экстрасэнсы-дэтэктывы».
10.15 Зразумець і абясшкодзіць.
10.45, 17.10 «Анлайн». Скетчкам.
11.15, 17.45 Серыял «Мая цудоўная нянька».
12.30, 18.55 Серыял «Не нарадзіся прыгожай».
13.25, 19.55 Серыял «Кухня».
14.30 «Арол і рэшка». Трэвел-шоу.
15.30 «Пин_код». Інтэрактыўны маладзёжны праект.
16.10, 22.15 Дэтэктыў «Падмані мяне 2».
22.05 Спортлато 5 з 36, КЕНО.
23.10 Серыял «Чужаземка».

Беларусь 3

8.00, 11.30, 18.30, 21.05 «Калейдаскоп».
8.15, 11.45 «Размаўляем па-беларуску». Тэлевіктарына.
8.20, 17.00 «Нестар Бурма». Серыял, заключная серыя.
9.55, 19.30 «ТАСС упаўнаважаны заявіць...» Дэтэктыў.
11.00 «Святло далёкай зоркі». Памяці музыканта, артыста, спевака Анатоля Шчарбакова.
11.50 «Святыні Беларусі». Свята-Мікалаеўская гарнізонная царква (г. Брэст).
12.20 «Прыватны візіт у нямецкую клініку». Маст. фільм.
14.30 «Прытулак тытанаў». Навукова-папулярны фільм.
15.10 «Прышпіліце рамяні». Меладрама.
18.50, 21.20 «Крах аперацыі «Мангуста». Фільм другі. Дак. фільм.
20.40 «Калыханка».
22.00 «Бесаме». Драма.

Беларусь 5

7.50, 19.20, 23.30 PRO спорт. Навіны.
8.00 Спорт-кадр.
8.30, 13.40, 19.30 Тэніс. Турнір WTA. Манрэаль.
10.35 Лёгкая атлетыка. Чэмпіянат свету сярод юніёраў. Вячэрняя сесія.
17.55 «Жанчыны і спорт». Аляксандра Герасіменя.
18.25 «Адзін дзень на шляху да Алімпу».
19.00 Козел пра футбол.
23.40 «Місія — Рыа». Відэачасопіс.

АНТ

6.00, 8.30, 9.00, 11.00, 13.00, 16.00, 18.00 (з субцітрамі), **20.30** Нашы навіны.
6.05 «Наша раніца».
9.05 «Жыць здорава!»
10.25 «Кантрольная закупка».
11.05, 13.05, 16.15, 18.15, 21.00 Навіны спорту.
11.10 «Модны прыгавор».
12.20 «Таблетка».
13.10 «Мужчынскае/Жаночае».
15.00 «Сам-насам з усімі».
16.20 «Адваротны адлік». «Паляўнічыя і ведзьмы. Радавы праклён».
16.55 «Давай пажэнімся!»
18.20 Серыял «Татавы дочкі».
18.50 «Няхай гавораць».
20.00 Час.
21.05 Серыял «Доўгі шлях дадому».
22.55 «Давай пажэнімся!»
23.50 Маст. фільм «У пошуках Рычарда».

1.45 Начныя навіны.

СТБ

6.00, 7.30, 10.30, 13.30, 16.30, 19.30, 22.30 «24 гадзіны».
6.10, 17.25 «Міншчына».
6.20, 7.45 «Раніца. Студыя добрага настрою».
8.30. 23.00 «Тайны Чапман».
9.30, 18.35 «Самыя шакіруючыя гіпотэзы».
10.40 «Сямейныя драмы».
11.40 «Не хлусі мне!»
12.35, 17.35 «Званая вячэра».
13.50 «Тэрыторыя памылак».
15.30 «Вадзіць па-руску».
16.10 «Аўтапанарама».
16.50 «Следакі». Серыял.
20.05 «Сталічныя падрабязнасці».
20.15 «Сакрэтныя тэрыторыі».
22.00 «Глядзець усім!»
23.50 «Меч». Заключныя серыі.

МІР

6.00 М/ф.
6.20, 23.45 Маст. фільм «Рам і Лакхан».
9.00 Серыял «Галубка».
12.30 «Цяжар абеду».
13.00, 16.00, 19.00 Навіны (бягучы радок).
13.15, 19.20 Серыял «Паляванне на ізюбра».
16.20 Дак. серыял «Зямля. Тэрыторыя загадак».
16.50 «Сакрэтныя матэрыялы».
17.20, 3.05 Серыял «Невідзімкі».
22.00 Маст. фільм «Парадыз».
2.35 Дак. серыял «Іншы свет».
4.40 Маст. фільм «Падкідыш».

РТР—Беларусь

7.00 «Раніца Расіі».
11.00, 14.00, 17.00, 20.00 Весткі.
11.35 «Пакой смеху».
12.15 Серыял «Жыццё і лёс».
13.50, 16.50, 19.50, 23.00 Навіны — Беларусь.
14.30 «Пра самае галоўнае». Ток-шоу.
15.30 «Прамы эфір».
17.30 Серыял «Тайны следства».
19.10, 20.50 Серыял «Ракавая спадчына».
21.55, 23.10 Серыял «Мацней лёсу».

НТБ—Беларусь

5.55 «Астрапрагноз».
6.00 «Новая раніца».
8.10 Серыял «Вяртанне Мухтара».
10.00, 13.00, 16.00, 19.00 Сёння.
10.25 Серыял «Масква. Цэнтральная акруга».
12.00 Суд прысяжных.
13.20 Агляд. Надзвычайнае здарэнне.
13.50 «Урачэбныя тайны плюс».
14.20 Серыял «Апергрупа».
15.10, 16.20 Серыял «Мянтоўскія войны».
19.40 Серыял «Дзікі».
23.05 Серыял «Наркатрафік».

8 канал

7.00, 14.25, 19.20, 21.00, 23.55 «Надвор'е».
7.05, 16.00 Мультпарад.
7.30, 19.30 Серыял «Уцёкі».
8.50, 17.35 Серыял «Абацтва Даўнтан».
9.40 Серыял «На дарозе».
10.30 «Адшукваецца адпачынак».
11.00 Маст. фільм «Смерч».
12.45 «Кінаблакнот».
12.55 Серыял «Каўчэг».
14.15, 15.55, 18.40, 19.15, 20.55 «Хатняя крама».
14.30 Серыял «Вядзьмарка».
16.15 Серыял «Паліцыя Гаваяў».
18.45 «Мой любімы гадаванец».
20.50 «Вечарніца».
21.05 Трылер «Паветраны маршал».

22.50 Серыял «Спартак», «Вайна праклятых».
23.45 «Свой фермер. Другі сезон».

ВТБ

6.00, 17.00, 4.00 «Лаві момант».
6.30, 17.30, 23.10, 4.30 Скетчшоу «Даеш моладзь».
7.00, 13.10, 23.30, 3.30 Скетчшоу «6 кадраў».
7.30 М/ф «Маша і мядзведзь».
8.00 «Ералаш».
8.30, 18.00 Серыял «Гэта каханне».
10.30, 15.00, 20.00 Серыял «Сям'я 3D».
11.30 Прыгоды «Паляўнічыя».
14.00, 1.00 Серыял «Бязмоўны сведка».
16.00, 5.00 «Турбаміксер».
21.10 Меладрама «128 удараў сэрца ў хвіліну».
0.00 Еўрапейскі покерны турнір.
0.50, 3.00 «Дурні і дарогі».

Культура

6.30 «Еўраньюс».
10.00, 15.00, 19.30, 23.30 Навіны культуры.
10.20 Дзень памяці М.Ю. Лермантава. «Герой нашага часу». «Максім Максімыч». «Тамань». Маст. фільм.
11.35, 12.20, 13.10, 13.40, 14.50, 15.35, 16.15, 17.15, 18.00, 18.30, 19.25, 20.25, 21.20, 21.50, 22.30, 23.25, 1.35, 1.50 Праект «Лермантаў».
11.40 «Аляксей Ляпуноў. Асоба дваранскага паходжання». Дак. фільм.
12.25, 20.30 «Сага аб Фарсайтах». Серыял.
13.15 «Эрмітаж».
13.45, 23.50 «Капітан Нэма». Маст. фільм.
15.10, 21.25 «Рэгтайм, або Разарваны час».
15.40 «Любоў Сакалова. Свая тэма». Дак. фільм
16.20, 22.35 «Ваша ўнутраная рыба». Дак. серыял.
17.20 Да 125-годдзя з дня нараджэння Сяргея Пракоф'ева. Аліса Вайлерштайн, Паава Ярві і Аркестр дэ Пары.
18.05 «Доктар Вераб'ёў. Перачытваючы аўтабіяграфію». Дак. серыял.
18.35 «Вясёлы жанр невясёлага часу». Дак. серыял.
19.15 «Дабранач, малыя!»
19.45 80 гадоў з дня нараджэння артыста. «Марыс Ліепа. ...Я хачу танцаваць сто гадоў». Дак. фільм.
21.55 Улада факта. «Кансерватызм або інерцыя. Расія ў эпоху Аляксандра III».
23.45 Мастсавет.
0.55 «Міхаіл Конанаў». Дак. фільм.
1.45 «Антоніа Сальеры». Дак. фільм.

Настальгія

6.15 «СевАлогія» з Севам Наўгародцавым. «Тбілісі-80». 2005 год.
7.05, 8.30, 9.40, 11.00, 12.45, 14.15, 15.40, 17.00, 18.50, 20.35, 21.40, 23.00, 1.15, 2.40, 5.10 Музычная настальгія.
7.25 Маст. фільм «Успамін».
8.45, 14.45 Кіначасопіс «Хачу ўсё ведаць!» 1976 год.
9.00, 15.00, 21.00 «Мінулы час».
10.00 «Народжаныя ў СССР». Найлепшае. Успаміны пра Уладзіміра Высоцкага.
12.00 «Быў час» з Аляксандрам Паліткоўскім. «Вініл па-савецку». 2007 год.
13.00 Маст. фільм «Марына».
16.00 «Народжаныя ў СССР». Сяргей Чыгракоў. 2006 год.
18.00 «Спяем, сябры!» з Тацянай Візбар. Аляксей Івашчанка. 2007 год.
19.10 Маст. фільм «Пачатак».
20.45 Кіначасопіс «Хачу ўсё ведаць!» 1977 год.
22.00 «Народжаныя ў СССР». Найлепшае. Групы «Крематорий» і «Агата Кристи». 2008 год.
0.00 «Зямля—Паветра». Дэцл. 2003 год.
2.30 «Сядзі і глядзі». Музычна-парадыйная праграма. 2004 год.
3.00 Маст. фільм «Кароль Лір».

EuroSport 1

4.00, 8.30, 12.30, 15.15, 20.00, 0.05 Веласпорт. Тур Валоніі.
5.30, 13.15, 1.00 Футбол. Чэмпіянат MLS.
6.30, 14.15, 18.45, 23.00 Веласпорт. «Тур дэ Франс». Найлепшае.
7.30 Футбол. Чэмпіянат Еўропы сярод юнакоў (U-19). Фінал.
9.00, 21.00, 2.30 Снукер. World Open.
12.00 «Дух паруснага спорту».
18.15 Футбол. Чэмпіянат MLS. Найлепшыя моманты.
19.45 Веласпорт. Тур Валоніі. Пяты этап.
20.50 «Дарога да золата».

Камедыя

0.45 «Кур'ер». Камедыя.
2.30 «Патрабуюцца карэктныя паводзіны». Камедыя.
4.10 «Законы прывабнасці». Меладрама.
5.45 «Прышэльцы». Камедыя.
7.40 «Каманда мары». Камедыя.
9.20 «Домік у сэрцы». Меладрама.
11.00 «Гіганцік». Камедыя.
12.45 «Пакетная здзелка». Серыял.
14.00, 14.50, 15.35 «Паміж намі». Скетчкам.
14.15, 15.05 «Камедыянты (Шоу)».
16.00 «Мытня дае дабро». Камедыя.
18.00 «М + Ж». Камедыя.
19.30 «Прышэльцы 2: калідоры часу». Камедыя.
21.35 «Як скрасці брыльянт». Камедыя.
23.15 «Вялікі Джым». Камедыя.

ТБ3

6.00 М/ф.
7.10 «Доктар І...»
7.40, 18.55, 2.10 «Гісторыя кахання». Серыял.
9.30, 3.55 «Судовыя страсці». Дак. серыял.
10.25, 4.40 «Па справах непаўналетніх». Дак. серыял.
11.25 «Сляпая».
12.25 «Варажбітка».
13.30 «Тайныя знакі».
14.30 «Шафа».
15.20 «Здзелка».
15.55 «Жанна, пажанілі».
16.55, 22.00 «Рэвізора».
17.55 «Тайны следства». Серыял.
21.00, 1.15 «Блокбастары».
23.05, 5.30 «Зоркі і містыка».
23.45 «Звышнатуральнае». Серыял.
0.30 «Сакрэтныя матэрыялы». Серыял.

ТБ1000

6.10, 14.10 Меладрама «Крок наперад: усё ці нічога».
8.10, 4.10 Трылер «Самы небяспечны чалавек».
10.15, 2.10 Меладрама «Джэйн Эйр».
12.20 Трылер «Без кампрамісаў».
16.10 Камедыя «Вялікі тата».
17.50 Драма «Непакораны».
20.10 Трылер «Прыстанак праклятых».
22.10 Меладрама «Яна».
0.20 Меладрама «Шоўк».

ТБ1000 Рускае кіно

6.20, 18.10 Драма «Франц + Паліна».
8.30, 2.20 Меладрама «Статус: свабодны».
10.20, 4.20 Драма «Чыстая перамога».
12.20 Драма «Першы настаўнік».
14.20 Меладрама «Восьмае сакавіка».
16.20 Камедыя «Алімпійская вёска».
20.20 Камедыя «Аддамся ў добрыя рукі».
22.20 Драма «Жыць».
0.30 Драма «Сава Марозаў».

National Geographic

6.00, 18.40 Суперзбудаванні Трэцяга рэйха.
6.50, 9.55, 13.10, 14.45, 20.10, 5.35 Навуковыя недарэчнасці.
7.40, 10.45, 17.10, 21.00, 0.55, 4.00 Незвычайныя промыслы.
9.10, 14.00, 19.25 Чалавек супраць YouTube.
11.35, 0.10, 3.15 Расследаванні авіякатастроф.
12.30 Золата Юкана.
15.30 У пошуках плямёнаў паляўнічых.
16.20 Інстынкт выжывання.
22.35 2000-я: час, калі мы ўбачылі ўсё.
23.20, 2.25 Рэальнасць ці фантастыка?

Discovery

8.00 Звышчалавечая навука.
9.00, 14.00, 21.30 Як гэта ўстроена?
9.30, 14.30, 21.00 Як гэта зроблена?
10.00, 17.00 Гаражнае золата.
11.00, 7.10 Рыбацкія легенды.
12.00 Поўны фарсаж.
13.00, 6.20 Як устроены Сусвет.
15.00, 5.30 Калекцыянеры аўто.
16.00, 2.55 Махінатары.
18.00 Стальныя хлопцы.
19.00 Хуткія і гучныя.
20.00 У пагоні за класікай.
22.00 Іржавая імперыя.
23.00 Бітвы за кантэйнеры.
0.00 Паляўнічыя на склады.
1.00 Склады.
2.00, 4.40 Паляўнічыя на рэліквіі.
3.50 Маланкавыя катастрофы.
4.15 Сапраўдныя аферысты.

Усходні гараскоп на

АВЕН. Першая палова тыдня з найбольшай верагоднасцю пройдзе ў рабочай мітусні і хатніх клопатах. Пачынаючы з чацвярга, давядзецца працаваць упарта і шмат, сістэматызуючы велізарную колькасць назапашанага матэрыялу. Гэты працэс, не вельмі цікавы збоку, для вас акажацца захапляльным. Яго вынік будзе вельмі нечаканым і прывядзе да з'яўлення прывабных перспектыў, звязаных з кар'ерным ростам. Можаце апынуцца перад выбарам: паступіць па загадзе сэрца (гэта значыць зрабіць тое, што хочацца) ці так, як вам падкажа сумленне і розум.

ЦЯЛЕЦ. Новыя справы, праекты і прапановы падаспеюць своечасова, спрыяльны час для ветру канструктыўных перамен. Не выключана, што ў вас з'явіцца магчымасць павысіць свой сацыяльны статус. У аўторак не варта прымаць важнага рашэння ў адзіночку, парайцеся з блізкімі. У чацвер варта прааналізаваць адносіны з навакольнымі, інакш яны пагражаюць зайсці ў тупік. Калі ўсё выглядае не так, як вам таго б хацелася, даруйце старыя крыўды і падумайце аб новых сумесных справах.

БЛІЗНЯТЫ. Начальства вас цэніць, ніякіх праблем у зносінах з калегамі зоркі не прагназуюць. У другой палове тыдня ў вас адкрыюцца новыя перспектывы на працы. Рэалізацыя даўніх ідэй здольная прынесці маральнае і матэрыяльнае задавальненне. У пятніцу варта ўжыць творчы падыход, нестандартны погляд на рэчы і вастрыню мыслення. У выхадныя шмат часу прыйдзецца прысвяціць хатнім справам, на паўнавартасны адпачынак можна не разлічваць.

РАК. Старайцеся злавіць сваю хвалю і ўтрымлівацца на ёй да таго часу, пакуль вам не стане ясна, куды рухацца далей. Пакуль не варта вылучацца на фоне калектыву. Асаблівых дасягненняў на працы не прадбачыцца, трэба будзе проста сумленна працаваць, усё астатняе замрэ, нібы ў чаканні чагосьці. Магчыма, хуткага адпачынку. Каб з чацвярга па нядзелю ў хаце не склалася гнятлівая атмасфера, ад вас асабіста спатрэбіцца максімум такту і дабрыні. У нядзелю атрымаецца вырашыць вялікую частку набалелых праблем.

ЛЕЎ. Вам перыядычна давядзецца перарабляць частку спраў, вяртацца да адкладзеных з прычыны непрадбачаных абставінаў. Неабходна сканцэнтравацца, каб накіраваць падзеі ў патрэбнае і выгаднае для вас рэчышча. Паспрабуйце захоўваць лагічную паслядоўнасць у дзеяннях. Далёка не ва ўсім, што будзе адбывацца ў непасрэднай блізкасці ад вас, варта ўдзельнічаць. Другая палова тыдня пройдзе пад эгідай новых пачынанняў і кардынальнай змены напрамку жыцця. У канцы тыдня могуць узнікнуць праблемы з дзецьмі, асабліва дарослымі.

ДЗЕВА. Зоркі ўпэўнены: надыходзіць час перамен. Вам паступіць шмат цікавых прапаноў па працы, толькі не варта спяшацца з прыняццем рашэнняў. У такім багацці прывабных перспектыў можна ўпусціць нешта важнае. У зносінах з дзелавымі партнёрамі сачыце за сваімі выказваннямі; пачуўшы крытыку, не спяшайцеся крыўдзіцца, а зрабіце правільныя высновы. У суботу можаце атрымаць цікавую і выгадную прапанову, скарыстацца якой, на жаль, будзе не так проста, як хацелася б.

Наступны тыдзень

ШАЛІ. Надыходзіць спрыяльны перыяд для планавання і абдумвання будучых спраў, асабліва адпачынку, калі яго пакуль у вас не было. У асабістым жыцці паспрабуйце не рабіць з камара каня і пазбягайце бурных эмоцый. На працы, хутчэй за ўсё, давядзецца дзейнічаць актыўна, нягледзячы ні на што, нават на тое, што вашы дзеянні парушаць парадак рэчаў, які склаўся. Навакольныя будуць настроены да вас па-добраму і падтрымаюць многія вашы ідэі.

СКАРПІЁН. Вас можа чакаць тыдзень разважанняў. Час таксама асабліва ўдалы для завяршэння пачатых спраў. У пачатку тыдня не падпускайце да сябе тугу і роспач, яны хутка развеюцца, бо падзеі, якія адбываюцца з вамі, будуць вельмі пазітыўныя. Калі звернецеся з просьбай да начальства, то яна будзе абавязкова выканана. У аўторак і сераду падзеі пацешаць вас і ад тужлівага настрою не застанецца і следу. У чацвер ўдалыя паездкі і камандзіроўкі. Гэты дзень добры для разбурэння старога і стварэння новага.

СТРАЛЕЦ. Не варта прымаць паспешлівых рашэнняў і лічыць сябе ахвярай, будзьце разважлівыя і настойліва працуйце на сваю будучыню. Падзеі гэтага тыдня нясуць перамены ў ваша жыццё, прычым вельмі кардынальныя. Праявіце стрыманасць і абачлівасць, не ідзіце на повадзе ў ілюзій і страхаў, якія могуць павесці вас ілжывым шляхам. У аўторак пачніце ўвасабляць у жыццё свае задумы: калі не скарыстаеце гэты дзень, то складана будзе нагнаць упушчанае.

КАЗЯРОГ. Першая палова тыдня адзначыцца паходамі ў розныя інстанцыі. Вам давядзецца замацоўваць і адстойваць свае дасягненні. Вашы ідэі і планы на працы і дома будуць паспяхова рэалізоўвацца, што дабавіць упэўненасці ва ўласных сілах. За якую справу вы б не браліся, няўдачы вам не пагражаюць. У другой палове тыдня, калі захочацца адрадзіць страчаную дружбу, то самы час зрабіць першыя крокі. Чацвер і субота — самыя спрыяльныя дні для пачатку новай дзейнасці.

ВАДАЛЕЙ. Вельмі актыўны тыдзень, на працягу якога ўдача можа павярнуцца рознымі бакамі, і менавіта ад вас будзе залежаць, зможаце вы атрымаць з гэтага нейкую карысць для сябе ці не. У гэты час канчаткова вызначыцца ваша галоўная мэта, будзеце імкнуцца да яе і зможаце дасягнуць. У панядзелак ці аўторак могуць адкрыцца новыя гарызонты ў плане кар'еры і кахання. У сераду магчымыя нейкія праблемы юрыдычнага плана, вытокі якіх знаходзяцца ў нядаўнім мінулым, але з імі ўдасца справіцца ў канцы тыдня. Блізкія людзі праявяць клопат і ўвагу, іх дапамога будзе адчувацца ва ўсім, гэта падтрымае і парадуе.

РЫБЫ. Тыдзень будзе напоўнены сустрэчамі і разнастайнымі падзеямі. Ён ідэальна падыходзіць як для адпачынку, так і для работы. Аднак, чым бы вы не займаліся, не забывайце пра сяброў — магчыма, яны маюць патрэбу не толькі ў вашай увазе, але і ў дапамозе. Не варта штосьці рабіць праз сілу — усё роўна не атрымаецца. Лепш і не брацца, калі займацца гэтым не хочацца. Найбольш спрыяльнымі для вас на гэтым тыдні будуць аўторак і чацвер, няўдалым днём можа аказацца пятніца. Другая палова тыдня і асабліва яго канец падыходзяць для таго, каб скінуць з сябе цяжар старых спраў і ўзяцца за нешта новае і прыемнае.

Чацвер, 28 ліпеня

Беларусь 1

6.00, 7.20, 8.15 Добрай раніцы, Беларусь!
7.00, 8.00, 9.00, 12.00, 15.00, 19.00, 0.20 Навіны.
7.05, 8.05 Навіны эканомікі.
7.10, 8.10, 19.40, 23.45 Зона Х. Крымінальная хроніка.
9.10, 22.00 Серыял «След».
10.00, 13.00, 16.00 90 секунд.
11.00, 20.00 Серыял «Грачанка».
12.10, 16.30 Серыял «Сямейныя меладрамы-6».
13.15 Серыял «Ліст чакання».
14.20 Дзіцячы доктар.
15.15, 18.40 Навіны рэгіёна.
15.25 Серыял «Простае жыццё».
17.35 Дэтэктыў «Апошняя сустрэча».
19.20, 0.00 Сфера інтарэсаў.
21.00 Панарама.
21.45 Спецыяльны рэпартаж.
0.35 Дзень спорту.
0.50 Серыял «Дзявочае паляванне».

Беларусь 2

7.00 Тэлераніца.
9.00, 21.05 Тэлебарометр.
9.05, 21.10 «Экстрасэнсы-дэтэктывы».
10.10 Зразумець і абясшкодзіць.
10.40, 17.10 «Анлайн». Скетчкам.
11.25, 17.45 Серыял «Мая цудоўная нянька».
12.35, 18.55 Серыял «Не нарадзіся прыгожай».
13.30, 19.55 Серыял «Кухня».
14.30 «Арол і рэшка». Трэвел-шоу.
15.30 «Пін_код». Інтэрактыўны маладзёжны праект.
16.15, 22.15 Дэтэктыў «Падмані мяне 2».
22.10 Спортлато 6 з 49, КЕНО.
23.15 Серыял «Чужаземка».

Беларусь 3

8.00, 11.30, 18.30, 21.00 «Калейдаскоп».
8.15, 16.55 «Пацалунак Сакрата». Серыял. Фільм першы «Смяротны водар».
9.55, 19.30 «ТАСС упаўнаважаны заявіць...» Дэтэктыў.
11.00 «Святло далёкай зоркі». Памяці мастака, графіка, скульптара Генрыха Бржазоўскага.
11.45 «Бесаме». Драма.
13.20 «Сіла веры».
13.45 «Я родам з дзяцінства». Кінааповесць.
15.15 «Новы Мінск». Дак. фільм.
15.45 «Кіно і час». «Аднаўленне Мінска. Летапіс».
16.25 «Навукаманія».
18.50, 21.15 «Жанчыны французскага прэзідэнта». Фільм першы «Нявернасць і здрада». Дак. фільм.
20.40 «Калыханка».
21.55 «Моцныя духам». Маст. фільм.

Беларусь 5

7.55, 19.20, 23.30 PRO спорт. Навіны.
8.05 Козел пра футбол.
8.25 Лёгкая атлетыка. Чэмпіянат свету сярод юніёраў. Вячэрняя сесія.
13.35, 19.30 Тэніс. Турнір WTA. Манрэаль.
17.45 «Жанчыны і спорт». Меліціна Станюта.
18.15 «Місія — Рыа». Відэачасопіс.
18.50 «Адзін дзень на шляху да Алімпу».
23.40 «Адзін дзень на шляху да Алімпу».

АНТ

6.00, 8.30, 9.00, 11.00, 13.00, 16.00, 18.00 (з субцітрамі), **20.30** Нашы навіны.
6.05 «Наша раніца».
9.05 «Жыць здорава!»
10.25 «Кантрольная закупка».
11.05, 13.05, 16.15, 18.15, 21.00 Навіны спорту.
11.10 «Модны прыгавор».
12.20 «Таблетка».
13.10 «Мужчынскае/Жаночае».
15.00 «Сам-насам з усімі».
16.20 «Адваротны адлік». «Дызайн па-савецку: ад шклянкі да БелАЗа».
16.55 «Давай пажэнімся!»
18.20 Серыял «Татавы дочкі».
18.50 «Няхай гавораць».
20.00 Час.
21.05 Серыял «Доўгі шлях дадому».
22.55 «Давай пажэнімся!»
23.55 Баявік «Ліквідатар».
1.30 Начныя навіны.

СТБ

6.00, 7.30, 10.30, 13.30, 16.30, 19.30, 22.30 «24 гадзіны».
6.10, 17.25 «Міншчына».
6.20, 7.45 «Раніца. Студыя добрага настрою».
8.30. 23.40 «Тайны Чапман».
9.30, 18.35 «Самыя шакіруючыя гіпотэзы».
10.40 «Сямейныя драмы».
11.40 «Не хлусі мне!»
12.35, 17.35 «Званая вячэра».
13.50 «Сакрэтныя тэрыторыі».
15.40 «Вадзіць па-руску».
16.10 «Скардзіцца дазваляецца».
16.50 «Мінск і мінчане».
20.05 «Сталічныя падрабязнасці».
20.15 «Дзіўная справа».
22.00 «Глядзець усім!»
23.00 «Простыя пытанні» з Ягорам Хрусталёвым.
23.20 «Аўтапанарама».
0.30 «Сильные мира сего».

МІР

6.00 М/ф.
6.20, 23.45 Маст. фільм «Трое раз'юшаных мужчын».
9.20 Маст. фільм «Мёртвы сезон».
10.40 Маст. фільм «Парадыз».
12.30 «Цяжар абеду».
13.00, 16.00, 19.00 Навіны (бягучы радок).
13.15, 19.20 Серыял «Паляванне на ізюбра».
16.20 Дак. серыял «Зямля. Тэрыторыя загадак».
16.50 «Сакрэтныя матэрыялы».
17.20, 3.10 Серыял «Невідзімкі».
22.00 Маст. фільм «Двайное прозвішча».

2.45 Дак. серыял «Іншы свет».
4.35 Маст. фільм «Дзяўчына з характарам».

РТР—Беларусь

7.00 «Раніца Расіі».
11.00, 14.00, 17.00, 20.00 Весткі.
11.35 «Драма на Паміры. Загадана пакарыць».
12.25 Серыял «Жыццё і лёс».
13.50, 16.50, 19.50, 23.00 Навіны — Беларусь.
14.30 «Пра самае галоўнае». Ток-шоу.
15.30 «Прамы эфір».
17.30 Серыял «Тайны следства».
19.10, 20.50 Серыял «Ракавая спадчына».
21.55, 23.10 Серыял «Мацней лёсу».

НТБ—Беларусь

5.55 «Астрапрагноз».
6.00 «Новая раніца».
8.10 Серыял «Вяртанне Мухтара».
10.00, 13.00, 16.00, 19.00 Сёння.
10.25 Серыял «Масква. Цэнтральная акруга».
12.00 Суд прысяжных.
13.20 Агляд. Надзвычайнае здарэнне.
13.50 «Урачэбныя тайны плюс».
14.20 Серыял «Апергрупа».
15.10, 16.20 Серыял «Мянтоўскія войны».
19.40 Серыял «Дзікі».
23.05 Серыял «Наркатрафік».

8 канал

7.00, 14.25, 19.15, 21.05, 23.55 «Надвор'е».
7.05, 16.00 Мультпарад.
7.30, 19.30 Серыял «Уцёкі».
9.00, 18.20 Серыял «Абацтва Даўнтан».
9.50 Серыял «На дарозе».
10.45 «Свой фермер. Другі сезон».
11.05 Драма «Саўдзельнік».
13.00 Серыял «Каўчэг».
14.15, 16.45, 18.15, 21.00 «Хатняя крама».
14.30 Серыял «Вядзьмарка».
16.30 «Золата маўчання».
16.55 Серыял «Паліцыя Гаваяў».

19.10 «Фэшн is my прафэшн».
20.50 «Вечарніца».
21.10 «Даведнік па краінах і кантынентах».
21.20 Трылер «Шалёная карта».
23.00 Серыял «Спартак», «Вайна праклятых».

ВТБ

6.00, 17.00 «Лаві момант».
6.30, 17.30, 23.10, 4.30 Скетчшоу «Даеш моладзь».
7.00, 13.20, 0.00, 3.30 Скетчшоу «6 кадраў».
7.30 М/ф «Маша і мядзведзь».
8.00 «Ералаш».
8.30, 18.00 Серыял «Гэта каханне».
10.30, 15.00, 20.00 Серыял «Сям'я 3D».
11.30 Меладрама «128 удараў сэрца ў хвіліну».
14.00, 1.00 Серыял «Бязмоўны сведка».
16.00, 5.00 «Турбаміксер».
21.10 Камедыя «Адпетыя махляры».
23.30, 4.00 «Уральскія пельмені».
0.30, 3.00 «Дурні і дарогі».

Культура

6.30 «Еўраньюс».
10.00, 15.00, 19.30, 23.30 Навіны культуры.
10.15, 1.55 «Назіральнік».
11.15 «Аляксей Папоў. Трагедыя ў трох актах з пралогам і эпілогам». Дак. фільм.
12.00, 14.45 Сусветныя скарбы.
12.15, 20.40 «Сага аб Фарсайтах». Серыял.
13.10 «Эрмітаж».
13.40, 23.50 «Капітан Нэма». Маст. фільм.
15.10, 21.30 «Рэгтайм, або Разарваны час».
15.40 «Інтэрнэт палкоўніка Кітова». Дак. фільм.
16.20, 22.30 «Ваша ўнутраная рыба». Дак. серыял.
17.20 Да 125-годдзя з дня нараджэння Сяргея Пракоф'ева. Аляксей Валодзін, Чулпан Хаматава, Яўген Міронаў, Валерый Гергіеў і Сімфанічны аркестр Марыінскага тэатра.
18.10 «Доктар Вераб'ёў. Перачытваючы аўтабіяграфію». Дак. серыял.
18.35 «Вясёлы жанр невясёлага часу». Дак. серыял.
19.15 «Дабранач, малыя!»
19.45 90 гадоў Іне Макаравай. «Лінія жыцця».
21.55 Улада факта. «Планавая эканоміка».
22.35 Ступені цывілізацыі. «Тайнае жыццё Сонца». Дак. фільм.
23.45 Мастсавет.
0.55 «Уладзімір Басаў». Дак. фільм.
1.35 П.І. Чайкоўскі. Скрыпічныя сола з балета «Лебядзінае возера».

Настальгія

6.00 «Быў час» з Аляксандрам Паліткоўскім. «Вініл па-савецку». 2007 год.
6.45, 8.15, 9.40, 11.10, 12.55, 14.35, 15.40, 17.00, 18.45, 20.25, 21.40, 23.00, 0.50, 2.15, 3.40, 5.00 Музычная настальгія.
7.00 Маст. фільм «Марына».
8.45, 2.45 Кіначасопіс «Хачу ўсё ведаць!» 1976 год.
9.00, 15.00, 21.00, 3.00 «Мінулы час».
10.00 «Народжаныя ў СССР». Сяргей Чыгракоў. 2006 год.
12.00 «Спяем, сябры!» з Таццянай Візбар. Аляксей Івашчанка. 2007 год.
13.10 Маст. фільм «Пачатак».
14.45, 20.45 Кіначасопіс «Хачу ўсё ведаць!» 1977 год.
16.00 «Народжаныя ў СССР». Найлепшае. Групы «Крематорий» і «Агата Кристи». 2008 год.
18.00 «Бітламанія» з Дзмітрыем Дзібровым. Яўген Хаўтан. 2008 год.
19.20 Маст. фільм «Мужчыны ёсць мужчыны».
22.00 «Народжаныя ў СССР». Найлепшае. Радзміла Караклаіч, Аіда Вядзішчава. 2007 год.
0.00 «СевАлогія» з Севам Наўгародцавым. «Тбілісі-80». 2005 год.
1.10 Маст. фільм «Успамін».
4.00 «Народжаныя ў СССР». Найлепшае. Успаміны пра Уладзіміра Высоцкага.

EuroSport 1

4.00, 8.30, 12.00, 18.30 Веласпорт. Тур Валоніі.
5.30, 13.30, 19.30, 0.00 Веласпорт. «Тур дэ Франс». Найлепшае.
6.30 Футбол. Чэмпіянат Еўропы сярод юнакоў (U-19). Фінал.
7.30 Футбол. Чэмпіянат MLS.
9.00, 14.30, 17.30, 2.30 Снукер. World Open.
13.25, 20.30 «Дарога да золата».
20.35, 1.00 Футбол. Чэмпіянат Еўропы сярод дзяўчат (U-19).
23.30 Футбол. Чэмпіянат MLS. Найлепшыя моманты.

Камедыя

0.55 «Халасцячкі». Камедыя.

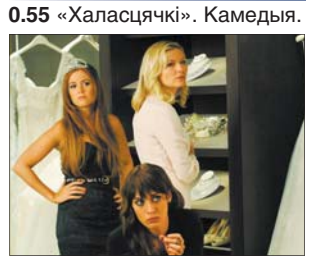

2.25 «Каханне — гэта для дваіх». Меладрама.
4.10 «Няголены нянь». Камедыя.
5.45 «Прышэльцы 2: калідоры часу». Камедыя.
7.45 «Трайныя непрыемнасці». Камедыя.
9.25 «Патрабуюцца карэктныя паводзіны». Камедыя.
11.05 «Красуні». Меладрама.
12.45 «Пакетная здзелка». Серыял.
13.30, 14.50, 15.35 «Паміж намі». Скетчкам.
14.15, 15.05 «Камедыянты (Шоу)».
16.00 «Каханне і іншыя катастрофы». Меладрама.
17.45 «10 дзён каб закахацца». Меладрама.
19.30 «Елкі 1914». Камедыя.
21.30 «Любоўны пераплёт». Меладрама.
23.05 «Усё пуцём!» Камедыя.

ТБ3

6.00 М/ф.
7.10 «Доктар І...»
7.40, 19.00, 2.00 «Гісторыя кахання». Серыял.
9.30, 3.50 «Судовыя страсці». Дак. серыял.
10.25, 4.35 «Па справах непаўналетніх». Дак. серыял.
11.30 «Сляпая».
12.30 «Варажбітка».
13.35 «Тайныя знакі».
14.35 «Шафа».
15.30 «Здзелка».
16.00 «Блокбастары».
17.00, 22.00 «Рэвізора».
18.00 «Тайны следства». Серыял.
21.05, 1.10 «Паненка-сялянка».
23.00, 5.25 «Зоркі і містыка».
23.40 «Звышнатуральнае». Серыял.
0.25 «Сакрэтныя матэрыялы». Серыял.

ТБ1000

6.10, 18.25 Трылер «Без кампрамісаў».
8.05, 4.00 Меладрама «Яна».
10.15, 2.00 Трылер «Прыстанак праклятых».
12.20 Меладрама «Шоўк».
14.15 Трылер «Самы небяспечны чалавек».
16.20 Меладрама «Джэйн Эйр».
20.10 Фантастыка «Дывергент».
22.35 Драма «Бабёр».
0.15 Камедыя «Бі і крычы».

ТБ1000 Рускае кіно

6.20, 18.20 Драма «Сава Марозаў».
8.20, 2.10 Камедыя «Аддамся ў добрыя рукі».
10.20, 4.10 Драма «Жыць».
12.30 Драма «Марыяна».
14.10 Меладрама «Статус: свабодны».
16.10 Драма «Чыстая перамога».
20.20 Прыгоды «Яраслаў. Тысячу гадоў назад».
22.20 Камедыя «Жанчыны супраць мужчын».
0.10 Драма «Дом ветру».

National Geographic

6.00, 18.40 Суперзбудаванні Трэцяга рэйха.
6.50, 13.10, 5.40 Навуковыя недарэчнасці.
7.40, 17.00, 21.00, 0.50, 4.00 Золата Юкана.
8.25, 17.50, 21.45, 1.40, 4.50 Дзікі тунец.
9.10, 14.00, 19.20 Незвычайныя промыслы.
11.30, 0.05, 3.15 Расследаванні авіякатастроф.
12.20 Цяжкае золата Аляскі.
15.30 У пошуках плямёнаў паляўнічых.
16.15 Інстынкт выжывання.
22.30 2000-я: час, калі мы ўбачылі ўсё.
23.15, 2.25 Рэальнасць ці фантастыка?

Discovery

8.00 Як устроены Сусвет.
9.00, 14.00, 21.30 Як гэта ўстроена?
9.30, 14.30, 21.00 Як гэта зроблена?
10.00, 17.00 Паляўнічыя на рэліквіі.
11.00, 7.10 Голыя і напалоханыя.
12.00 Калекцыянеры аўто.
13.00, 6.20 Інжынерныя пралікі.
15.00, 5.30 Прыроджаны механік.
16.00, 2.55 Махінатары.
18.00 Паляўнічыя на склады.
19.00 Бітвы за кантэйнеры.
20.00 Іржавая імперыя.
22.00 Рэальныя дальнабойшчыкі.
23.00 Залатая ліхаманка.
0.00 Вулічныя гонкі.
1.00 Мегаперавозкі.
2.00, 4.40 Прапажы на продаж.
3.50 Маланкавыя катастрофы.
4.15 Сапраўдныя аферысты.

ШАШКІ

Выпуск №16

У выпусках №12 ад 06.05.2016 і №13 ад 20.05.2016 мы абвясцілі бліцконкурс, які быў праведзены ў два туры па тры пазіцыі ў кожным, складзеныя двухразовым чэмпіёнам Беларусі па шашачнай кампазіцыі Д. Камчыцкім. Амаль усе ўдзельнікі бліцконкурсу справіліся з прапанаванымі заданнямі. Пераможцам прызнаны Ігар Ананіч (Гродна), яго адказы адрозніваліся дакладнасцю і аператыўнасцю. Пераможца атрымае прыз, прадастаўлены аўтарам кампазіцый.

Рашэнне заданняў бліцконкурсу:

№1. g3, e3, d6, c7, c1, a3, (d4), f2, (c3), e3 X. **№2.** b8, be5, h8. b4, c3 X. **№3.** g3, f6, (g5 a), h8, b6, c3 X a (e5), d6 X. **№4.** d4, d8, (hf4), c7! c5, d2, (a3), c3 X. **№5.** c5, g3, f8, d4, c3 X. **№6.** d8, b4, h6 X.

Для самастойнага рашэння прапануем эцюды нашага чытача Аляксандра Рэмізава (Мінск).

№19

Белыя: простыя шашкі b6, c7, g7, дамкі c1 (4). **Чорныя:** простыя шашкі a5, e7, дамкі b4, f8 (4)

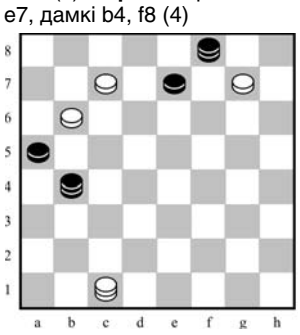

№20

Белыя: простыя шашкі b2, b6, c7, дамкі f8 (4). **Чорныя простыя:** a3, a5, b4, g5 (4)

Прозвішчы чытачоў, якія дашлюць правільныя адказы, будуць апублікаваныя.

У Жыровічах Слонімскага раёна 21-23 чэрвеня адбылася рэспубліканская спартакіяда школьнікаў па шашках-64. Першае месца заваявалі шашысты Мінска, другімі сталі прадстаўнікі Гродзенскай вобласці. Трэцяе месца ў школьнікаў Магілёўскай вобласці.

Праверце свае рашэнні: Выпуск №15 ад 01.07.2016. **№17** 8. gf4? e:g3 9. h:f4 fe5 10. hg5? e:g3 11. ef4 g:e5 12. gf6 ba7! 13. f:h8 ab2! 14. c:a3 dc5 X

Дакладныя адказы даслалі А. Галаванаў (Мінск), А. Шурпін (Івянец).

Пішыце на адрас: 220013, г. Мінск, вул. Б. Хмяльніцкага, 10а, газета «Звязда», e-mail: info@zviazda.by, або vorush@yandex.ru

Віталь ВАРУШЫЛА, майстар спорту.

■ Тэлесеткі

АКНО Ў РЫА-ДЭ-ЖАНЭЙРА

XXXI Алімпійскія гульні, што пройдуць сёлета з 5 па 21 жніўня ў сталіцы Бразіліі, могуць стаць, бадай, самай гарачай, найбольш рэйтынгавай і наогул галоўнай тэмай жніўня. Каналы холдынга Белтэлерадыёкампаніі абяцаюць беларускім балельшчыкам максімальна поўна расказаць і паказаць усе найбольш цікавыя і захапляльныя моманты турніру.

«Беларусь 1» традыцыйна пакажа цырымоніі ўрачыстага адкрыцця і закрыцця Алімпійскіх гульняў. Акрамя таго, пачынаючы з 5 жніўня, двойчы на дзень карэспандэнты Агенцтва тэленавін будуць перагортваць старонкі «Дзённіка Алімпіяды»

«Беларусь 5», як запэўнівае кіраўніцтва тэлеканала, на наступныя некалькі тыдняў ператворыцца ў кругласутачны «алімпійскі тэлеканал», які пакажа ў прамым эфіры максімальную колькасць разнастайных спаборніцтваў.

Далучыцца да асвятлення Алімпіяды ў Бразіліі **«Беларусь 2»** — у прыватнасці, тут балельшчыкі змогуць паглядзець спаборніцтвы ў гульнявых відах спорту, у тым ліку гульні беларускай жаночай баскетбольнай каманды, якая другі раз за гісторыю трапіла на турнір падобнага ўзроўню.

Усяго ж, як расказалі «Звяздзе» ў прэс-службе медыяхолдынга, у Рыа-дэ-Жанэйра будуць працаваць 35 беларускіх тэлевізійнікаў, ад каментатараў да тэхнічнага персаналу.

Вікторыя ЗАХАРАВА

Пятніца, 29 ліпеня

Беларусь 1

6.00, 7.20, 8.15 Добрай раніцы, Беларусь!
7.00, 8.00, 9.00, 12.00, 15.00, 19.00, 23.50 Навіны.
7.05, 8.05 Навіны эканомікі.
7.10, 8.10, 19.20 Зона Х. Крымінальная хроніка.
9.10 Серыял «След».
10.00, 13.00, 16.00 90 секунд.
11.00, 20.00 Серыял «Грачанка».
12.10, 16.30 Серыял «Сямейныя меладрамы-6».
13.20 Серыял «Ліст чакання». Заключная серыя.
14.20 Дзіцячы доктар.
15.15, 18.40 Навіны рэгіёна.
15.25 Серыял «Простае жыццё».
17.30 Terra incognita. Беларусь невядомая.
18.10 Тайны следства.
21.00 Панарама.
21.45 Нашы.
22.00 Меладрама «Ты будзеш маёй».
0.05 Дзень спорту.
0.20 Серыял «Дзявочае паляванне».

Беларусь 2

7.00 Тэлераніца.
9.00, 21.05 Тэлебарометр.
9.05 «Экстрасэнсы-дэтэктывы».
10.10 Зразумець і абясшкодзіць.
10.40, 18.20 «Анлайн». Скетчкам.
11.10 Серыял «Мая цудоўная нянька».
12.25 Серыял «Не нарадзіся прыгожай».
13.25 Серыял «Кухня».
14.35 «Арол і рэшка». Трэвел-шоу.
15.30 «Пін_код». Інтэрактыўны маладзёжны праект.
16.10 Меладрама «Я, зноў я і Ірэн».
18.55 Фантастыка «Чужы: Уваскрашэнне».

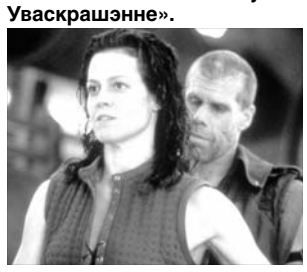

21.10 «Бітва экстрасэнсаў. XII».
22.00 Спортлато 5 з 36, КЕНО.
23.35 Рэпарцёр.
0.20 Серыял «Як я сустрэў вашу маму».

Беларусь 3

8.00, 11.35, 18.30, 21.00 «Калейдаскоп».
8.15 «Размаўляем па-беларуску». Тэлевіктарына.
8.20, 16.55 «Пацалунак Сакрата». Серыял. Фільм другі «Каралі Неферціці».
10.00, 19.30 «ТАСС упаўнаважаны заявіць...» Дэтэктыў.
11.05 «Святло далёкай зоркі». Памяці драматурга, прафесара, доктара мастацтвазнаўства Гурыя Барышава.
11.50 «Сіла веры».
12.15 «Моцныя духам». Маст. фільм.
15.10 «Славянскі базар-2007». «Паўстагоддзя з песняй». Бенефіс Эдзіты П'ехі.
16.25 «Камертон». Роздум пра аўтарскую песню: Алена Гудкова і Вольга Залеская.
18.50, 21.15 «Жанчыны французскага прэзідэнта». Фільм другі «Жыццё на дзве сям'і». Дак. фільм.
20.40 «Калыханка».
21.55 «Час кіно».
22.05 «Шмат шуму з нічога». Камедыя.
23.50 Канцэрт Лідзіі Чабаксаравай і арт-трыа «Вольница».

Беларусь 5

7.55, 18.45, 23.35 PRO спорт. Навіны.
8.05, 13.20 Тэніс. Турнір WTA. Манрэаль.
11.15 Веславанне на байдарках і каноэ. Чэмпіянат свету сярод юніёраў і моладзі. Заслаўе.
17.40 «Жанчыны і спорт». Марына Арзамасава.
18.10 «Адзін дзень на шляху да Алімпу».
18.55 Хакей. Таварыскі матч. «Дынама-Мінск» — «Югра» (Ханты-Мансійск).
21.05 Піт-стоп.
21.35, 23.45 Тэніс. Турнір WTA. Манрэаль. 1/4 фіналу.

АНТ

6.00, 8.30, 9.00, 11.00, 13.00, 16.00, 18.00 (з субцітрамі), **20.30** Нашы навіны.
6.05 «Наша раніца».
9.05 «Жыць здорава!»
10.25 «Кантрольная закупка».
11.05, 13.05, 16.15, 18.15, 21.00 Навіны спорту.
11.10 «Модны прыгавор».
12.20 «Таблетка».
13.10 «Мужчынскае/Жаночае».
15.00 «Сам-насам з усімі».
16.20 Меладрама «Законны шлюб».
18.20 Серыял «Татавы дочкі».
18.55 «Поле цудаў».
20.00 Час.
21.05 «Тры акорды».
22.45 Маст. фільм «Не азірайся».
0.30 «Легенды Live. «ДДТ».
1.15 Начныя навіны.

СТБ

6.00, 7.30, 10.30, 13.30, 16.30, 19.30, 22.30 «24 гадзіны».
6.10, 17.25 «Мінішчына».
6.20, 7.45 «Раніца. Студыя добрага настрою».
8.30 «Тайны Чапман».
9.30, 18.35 «Самыя шакіруючыя гіпотэзы».
10.40 «Сямейныя драмы».
11.40 «Не хлусі мне!»
12.35, 17.35 «Званая вячэра».
13.50 «Дзіўная справа».
15.35 «Вадзіць па-руску».
16.10 «Аўтапанарама».
16.50 «Простыя пытанні» з Ягорам Хрусталёвым.
17.10 «Ведай нашых!»
20.05 «Сталічныя падрабязнасці».
20.15 Меладрама «Дзяўчына з Джэрсі».
22.05 «Глядзець усім!»
23.00 Маст. фільм «Гэта ўсё яна».
0.40 «Зорны рынг». Дайджэст.

МІР

6.00 М/ф.
6.55, 22.45 Маст. фільм «Танцор дыска».
9.25 Маст. фільм «Мёртвы сезон».
10.45 Маст. фільм «Двайное прозвішча».
12.30 «Цяжар абеду».
13.00, 16.00, 19.00 Навіны (бягучы радок).
13.15 Серыял «Паляванне на ізюбра».
16.20, 2.10 «Сакрэтныя матэрыялы».
17.20, 2.40 Серыял «Невідзімкі».
19.20 Серыял «Дэман поўдня».
1.15 Дак. серыял «Іншы свет».
1.45 Дак. серыял «Зямля. Тэрыторыя загадак».
4.15 Маст. фільм «Светлы шлях».

РТР—Беларусь

7.00 «Раніца Расіі».
11.00, 14.00, 17.00, 20.00 Весткі.
11.35 «Пакой смеху».
12.05 Серыял «Жыццё і лёс».
13.50, 16.50, 19.50, 23.00 Навіны — Беларусь.
14.30 «Пра самае галоўнае». Ток-шоу.
15.30 «Прамы эфір».
17.30 Серыял «Тайны следства».
19.10, 20.50 Серыял «Ракавая спадчына».
21.55, 23.10 «Петрасян-шоу».
0.00 Маст. фільм «Сямейнае шчасце».

НТБ—Беларусь

5.55 «Астрапрагноз».
6.00 «Новая раніца».
8.10 Серыял «Вяртанне Мухтара».
10.00, 13.00, 16.00, 19.00 Сёння.
10.25 Серыял «Масква. Цэнтральная акруга».
12.00 Суд прысяжных.
13.20 Агляд. Надзвычайнае здарэнне.
13.50 «Урачэбныя тайны плюс».
14.20 Серыял «Апергрупа».
15.10, 16.20 Серыял «Мянтоўскія войны».
19.30 Серыял «Дзікі».
22.05 Серыял «Мент у законе».

8 канал

7.00, 14.30, 19.20, 21.05, 23.55 «Надвор'е».
7.05, 16.00 Мультпарад.
7.30, 19.25 Серыял «Уцёкі».
9.00, 18.20 Серыял «Абацтва Даўнтан».
9.50 Серыял «На дарозе».
10.45 «Кінаблакнот».
11.00 Драма «Новая Францыя».
13.15 Серыял «Каўчэг».
14.25, 16.10, 18.10, 19.10, 21.00 «Хатняя крама».
14.35 Серыял «Вядзьмарка».
16.15 «Адшукваецца адпачынак».
16.45 Серыял «Паліцыя Гаваяў».
20.50 «Вечарніца».
21.10 Трылер «Хваля».

23.00 Серыял «Спартак».

ВТБ

6.00, 17.00, 3.30 «Лаві момант».
6.30, 17.30, 23.10, 2.00, 4.30 Скетч-шоу «Даеш моладзь».
7.00, 13.40, 15.30, 4.00 Скетч-шоу «6 кадраў».
7.30 М/ф «Маша і мядзведзь».
8.00 «Ералаш».
8.30, 18.00 Серыял «Гэта каханне».
10.30, 15.00 Серыял «Сям'я 3D».
11.30 Камедыя «Адпетыя махляры».
14.00, 1.00 Серыял «Бязмоўны сведка».
16.00, 5.00 «Турбаміксер».
20.00, 23.30 «Уральскія пельмені».
21.10 Камедыя «Выкрутасы».
0.30 Скетч-шоу «Валера ТБ».
1.30 Скетчкам «Студэнты».
2.30 Скетч-шоу «Мільёны ў сетцы».

Культура

6.30 «Еўраньюс».
10.00, 15.00, 19.30, 23.30 Навіны культуры.
10.15, 1.55 «Назіральнік».
11.15 «Святло і цені Міхаіла Гелавані». Дак. фільм.
12.00, 22.40, 2.40 Сусветныя скарбы.
12.15 «Сага аб Фарсайтах». Серыял.
13.10 «Эрмітаж».
13.40 «Антоніа Сальеры». Дак. фільм.
13.45 «Аднойчы ўлетку». Маст. фільм.
15.10 «Рэгтайм, або Разарваны час».
15.40 90 гадоў з дня нараджэння Зіновія Карагодскага. «Вяртанне». Дак. фільм.
16.20 «Тайнае жыццё Сонца». Дак. фільм.
17.10 «Поль Гаген». Дак. фільм.
17.20 Да 125-годдзя з дня нараджэння Сяргея Пракоф'ева. Фартэпіяна-гала.
18.35 Да юбілею Наталлі Белахвосцікавай. «Лінія жыцця».
19.45 Да юбілею Наталлі Белахвосцікавай. «Ля возера». Маст. фільм.
22.55 Спецвыпуск. Галоўная роля.
23.45 Мастсавет.
23.50 Галівудскі стандарт. «Каралеўскае вяселле». Маст. фільм.
1.35 «Доўгі мост у патрэбны бок». «Гісторыя кахання адной жабы». М/ф для дарослых.
1.55 «Шукальнікі». «Па слядах сіхірця».

Настальгія

6.00 «Спяем, сябры!» з Таццянай Візбар. Аляксей Івашчанка. 2007 год.
6.55, 8.35, 9.40, 11.00, 12.45, 14.25, 15.40, 17.00, 18.45, 21.40, 23.00, 0.45, 2.15, 3.40, 5.10 Музычная настальгія.
7.10 Маст. фільм «Пачатак».
8.45, 14.45 Кіначасопіс «Хачу ўсё ведаць!» 1977 год.
9.00, 15.00, 21.00, 3.00 «Мінулы час».
10.00 «Народжаныя ў СССР». Найлепшае. Групы «Крематорый» і «Агата Кристи». 2008 год.
12.00 «Бітламанія» з Дзмітрыем Дзібровым. Яўген Хаўтан. 2008 год.
13.20 Маст. фільм «Мужчыны ёсць мужчыны».
16.00 «Народжаныя ў СССР». Найлепшае. Радзміла Караклаіч, Аіда Вядзішчава. 2007 год.
18.00 «Да і пасля...» з Уладзімірам Малчанавым. Год 1960. 4-я частка. 2009 год.
19.00 Маст. фільм «Я вас кахаў...»
20.30 Маст. фільм «Дзе гэта бачана, дзе гэта чута».
22.00 «Колба часу» з Дзмітрыем Быкавым. «Самае вядомае, самае скандальнае нефармальнае аб'яднанне ў СССР». 2013 год.
0.00 «Быў час» з Аляксандрам Паліткоўскім. «Вініл па-савецку». 2007 год.
1.00 Маст. фільм «Марына».
2.45 Кіначасопіс «Хачу ўсё ведаць!» 1976 год.
4.00 «Народжаныя ў СССР». Сяргей Чыгракоў. 2006 год.

EuroSport 1

4.00 Скачкі з трампліна. Летні Гран-пры.
7.00, 18.30 Футбол. Чэмпіянат Еўропы сярод дзяўчат. (U-19).
8.00, 14.00, 17.30, 21.00, 2.30 Снукер. World Open.
12.00, 19.30, 23.00, 1.00 Футбол. Зоркі MLS — «Арсенал» (Англія).
0.00 Конны спорт. Кубак нацый.

Камедыя

0.45 «Няголены нянь». Камедыя.
2.15 «Вакол свету за 80 дзён». Камедыя.
4.15 «Домік у сэрцы». Меладрама.
5.50 «Мытня дае дабро». Камедыя.
7.45 «100 мільёнаў еўра». Камедыя.
9.25 «Я вяртаюся да мамы». Камедыя.
11.00 «Спецагент на адпачынку». Камедыя.
12.45 «Пакетная здзелка». Серыял.
13.30, 14.50, 15.35 «Паміж намі». Скетчкам.
14.15, 15.05 «Камедыянты (Шоу)».
16.00 «Як скрасці брыльянт». Камедыя.

17.45 «Вялікі Джым». Камедыя.
19.30 «Каханне без перасадак». Меладрама.
21.15 «Шпіён па суседстве». Камедыя.
22.55 «Круты татачка». Камедыя.

ТБ3

6.00 М/ф.
7.10 «Доктар І...»
7.40, 19.05, 2.20 «Гісторыя кахання». Серыял.
9.30, 4.25 «Судовыя страсці». Дак. серыял.
10.25, 5.10 «Па справах непаўналетніх». Дак. серыял.
11.30 «Сляпая».
12.30 «Варажбітка».
13.35 «Тайныя знакі».
14.35 «Шафа».
15.30 «Здзелка».
15.55 «Магія ежы».
16.55 «Рэвізора».
18.00 «Жыццё як цуд».
21.05 «Шпіён па суседстве». Камедыя.
23.00 «Гучная справа».
0.00 «Каліфрэнія». Серыял.
0.30 «Скура, у якой я жыву». Трылер.
4.00 «Нераскрытыя тайны».

ТБ1000

6.10, 18.10 Меладрама «Шоўк».
8.10, 4.35 Драма «Бабёр».
9.55, 2.15 Фантастыка «Дывергент».
12.20 Камедыя «Бі і крычы».
14.00 Меладрама «Яна».
16.10 Трылер «Прыстанак праклятых».
20.10 Драма «Залатое стагоддзе».
22.20 Меладрама «А вось і Полі!»
0.10 Трылер «Выжывуць толькі палюбоўнікі».

ТБ1000 Рускае кіно

6.20, 18.35 Драма «Сава Марозаў».
8.20, 2.35 Прыгоды «Яраслаў. Тысячу гадоў назад».
10.20 Камедыя «Жанчыны супраць мужчын».
12.05 Камедыя «Утаймавальнікі веласіпедаў».
13.20 Драма «Ахоўвай мяне, мой талісман».
14.35 Камедыя «Аддамся ў добрыя рукі».
16.25 Драма «Жыць».
20.20 Трылер «Якая бяжыць па хвалях».
22.40 Баявік «Адваротны адлік».
0.35 Дэтэктыў «Хто я?»
4.25 Драма «Дом ветру».

National Geographic

6.00, 18.40 Суперзбудаванні Трэцяга рэйха.
6.50, 13.10, 5.35 Навуковыя недарэчнасці.
7.35, 17.00, 21.00, 0.55, 4.00 Ліхтугі за мяжой.
9.10, 13.55, 19.30 Золата Юкана.
10.00, 14.40, 20.10 Дзікі тунец.
10.45 Незвычайныя промыслы.
11.30, 0.10, 3.15 Расследаванні авіякатастроф.
12.20 Цяжкае золата Аляскі.
15.30 У пошуках плямёнаў паляўнічых.
16.15 Інстынкт выжывання.
22.35 2000-я: час, калі мы ўбачылі ўсё.
23.20, 2.30 Рэальнасць ці фантастыка?

Discovery

8.00, 1.00 Інжынерныя пралікі.
9.00, 14.00, 21.30 Як гэта ўстроена?
9.30, 14.30, 21.00 Як гэта зроблена?
10.00, 17.00 Прапажы на продаж.
11.00, 7.10 Выжыванне без купюр.
12.00 Прыроджаны механік.
13.00, 6.20 Пяцёрка найлепшых.
15.00, 5.30 Мяцежны гараж.
16.00, 2.55 Махінатары.
18.00 Вулічныя гонкі.
19.00 Залатая ліхаманка.
20.00 Рэальныя дальнабойшчыкі.
22.00 Апошнія жыхары Аляскі.
23.00 Аляска: апошні рубеж.
0.00 Аперацыя «Выратаванне дома».
2.00, 4.40 Паляўнічыя на склады.
3.50 Маланкавыя катастрофы.
4.15 Сапраўдныя аферысты.

Субота, 30 ліпеня

1 БЕЛАРУСЬ — Беларусь 1

6.20 Існасць.
6.50 Меладрама «Райскі куток».
8.30 Буйным планам.
9.00, 12.00, 15.00 Навіны.
9.10 Серыял «Сваты-4».
10.15 «50 рэцэптаў першага».
11.10 Дача.
11.40 Нашы.
12.10 «Здароўе». Ток-шоу.
13.05, 15.45 Меладрама «Ключы ад мінулага».
15.15 Краіна.
21.00 Панарама.
21.40 Трылер «Непадсудныя». 1 — 4-я серыі.
1.00 Дзень спорту.

2 БЕЛАРУСЬ — Беларусь 2

6.50, 21.05 Тэлебарометр.
6.55 Серыял «Класная школа».
7.20 Серыял «Шчаслівыя разам 2».
9.15 «Занадта шмат хвастоў».
9.50 Серыял «Хто ў доме гаспадар?»
11.50 Вяселле без баяна.
12.25 «Бітва экстрасэнсаў. XII».
14.40 Капейка ў капейку.
15.10 «Чалавек-невідзімка». Рэаліці-шоу.
16.20 Меладрама «Я, зноў я і Ірэн».

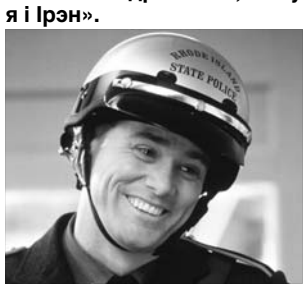

18.25 Фантастыка «Дзень незалежнасці».

21.10 Драма «12 гадоў рабства».
22.00 Спортлато 6 з 49, КЕНО.
23.45 Серыял «Як я сустрэў вашу маму».

3 БЕЛАРУСЬ — Беларусь 3

8.00, 13.40, 16.05, 21.00 «Калейдаскоп».
8.15, 13.05 «Размаўляем па-беларуску». Тэлевіктарына.
8.20, 16.20 «Дзелавыя людзі». Камедыя.
9.45 «Музыка і фарбы». Музычнае падарожжа па залах Дзяржаўнай Траццякоўскай галерэі. Дак. фільм.
10.10 «Так і будзе». Драма.
12.25 «Вялікая Айчынная. Недагаворанае». «Штрафная душа». Дак. фільм.
13.55 «Час кіно».
14.05 «Я, бабуля, Іліко і Іларыён». Камедыя.
15.35 «Камертон». Салістка аркестра «Тбілісі Біг-Бэнд» Мая Бараташвілі.
17.40 «Навукаманія».
18.10 «Пан Валадыёўскі». Драма.
20.40 «Калыханка».
21.15 «Засакрэчанае каханне. Дуэт салістаў». Дак. фільм.
22.00 «Варашылаўскі стралок». Драма.
23.35 «Бард-парад».

5 БЕЛАРУСЬ — Беларусь 5

6.40, 22.25 PRO спорт. Навіны.
6.50, 12.40 Тэніс. Турнір WTA. Манрэаль. 1/4 фіналу.
8.55, 15.25 Веславанне на байдарках і каноэ. Чэмпіянат свету сярод юніёраў і моладзі. Заслаўе.
14.50, 22.40 «Адзін дзень на шляху да Алімпа».
18.25 Футбол. Беларусбанк — чэмпіянат Беларусі. БАТЭ (Барысаў) — «Дынама» (Брэст).
20.25 Тэніс. Турнір WTA. Манрэаль. 1/2 фіналу.
23.15 «Жанчыны і спорт». Алена Амялюсік.

АНТ

7.00 «Суботняя раніца».
8.00, 9.00, 16.00, 20.30 Нашы навіны.
9.05 М/с «Смяшарыкі. Новыя прыгоды».
9.25 «Здароўе».
10.25 «Смак».
11.00 «Ідэальны рамонт».
11.55 «Дачныя феі».
12.25 «Іна Макарава. Лёс чалавека».
13.30 Камедыя «Прыгоды Падзінгтана».
15.00 «Аляксей Баталаў. «Я не таргуюся з лёсам».
16.15, 21.00 Навіны спорту.
16.20 «Тэорыя змовы».
17.20 «Удача ў дадатак! З «Еўраоптам».
18.00 «Хто хоча стаць мільянерам?»
18.55 «КВЗ». Прэм'ер-ліга.
21.05 «Сёння ўвечары».
22.35 Міжнародны музычны фестываль «Жара».
1.00 Маст. фільм «Няма такога бізнесу, як шоу-бізнес».

СТБ

6.00 «Турысты». Серыял.
7.20 «Анфас».
7.35 Меладрама «Дзяўчына з Джэрсі».
9.20 «Рамонт па-сумленнаму».
10.00 «Ежа багоў».
11.00 «Мінск і мінчане».
11.35 «Далёкія сваякі».
11.45 «Салдаты 12». Серыял.
13.30, 16.30, 19.30 «24 гадзіны».
13.40, 2.00 Маст. фільм «Адзіная».
15.25 «Самая карысная праграма».
16.40 «Наша справа».
16.55 Канцэрт Міхаіла Задорнава.
18.35 «Прагнасць».
20.05 «Нам і не снілася».
22.35 «Немагчымыя зялёныя вочы». Серыял.

МІР

6.00, 2.20 М/ф.
8.30 «Медыцынская праўда».
9.00 «Вой, мамачкі!»
9.30 «Няма праблем».
10.00, 16.00 Навіны (бягучы радок).
10.15 «Зроблена ў СССР».
10.45, 0.50 Маст. фільм «Зайчык».
12.25 «Цяжар абеду».
12.55 Маст. фільм «Мангол».
15.10 «Арда».
16.15 Серыял «Варажба пры свечках».
23.05 Маст. фільм «Заза».

РТР—Беларусь

7.00 «Пакой смеху».
7.45 Маст. фільм «Ідэальны мужчына».
11.00, 14.00, 20.00 Весткі.
11.15 Да Міжнароднага дня тыгра. «Амурскі тыгр. Шлях да святой гары».
12.15 Маст. фільм «Раман у пісьмах».
14.15 «Асабістае. Максім Аверын».
15.00 Камедыя «Тры плюс два».
16.30 Маст. фільм «Вясковая гісторыя».
19.55 Надвор'е на тыдзень.
20.35 Юбілейны канцэрт Ігара Крутога.
22.35 Маст. фільм «Апошняя ахвяра Ганны».

НТБ—Беларусь

5.50 «Астрапрагноз».
6.00, 8.20 Серыял «Сужэнцы».
8.00, 10.00, 14.00, 16.00, 19.00 Сёння.
8.50 Іх норавы.
9.25 «Урачэбныя тайны плюс».
10.25 «Галоўная дарога».
11.10 «Ежа жывая і мёртвая».
12.10 «Кватэрнае пытанне».
13.20 «Удача ў дадатак!»
14.15, 16.20 Серыял «Новае жыццё сышчыка Гурава. Працяг».
18.10 «Следства вялі...»
19.20 «Новыя рускія сенсацыі».
20.10 Серыял «Пёс».
23.45 Серыял «ППС».

8 канал

9.00, 15.45, 19.10, 21.10, 23.55 «Надвор'е».
9.05 М/ф.
9.55 Серыял «Абацтва Даўнтан».
10.40 «Даведнік па краінах і кантынентах».
10.50, 15.50, 19.00, 21.00 «Хатняя крама».
11.05 Серыял «На дарозе».
14.35 Мультпарад.
16.00 «Адшукваецца адпачынак».
16.30 Серыял «Лэдзі — дэтэктыў».
17.30 Драма «Дзіяна».
19.15 Маст. фільм «Насустрач шторму».
20.50 «Вечарніца».
21.05 «Фэшн is my прафэшн».
21.20 Трылер «Вяртанне дадому».

ВТБ

6.00, 9.30, 5.30 «Лаві момант».
6.30 «Паспець за 24 гадзіны».
7.30 М/ф «Прыгоды Дзіна».
7.45 М/ф «Смяшарыкі».
8.00 М/ф «Маша і мядзведзь».
8.30, 12.00 «Ералаш».
9.00, 13.30, 4.30 Скетч-шоу «6 кадраў».
10.00, 1.00 «Турбаміксер».
12.00 «Хто каго на кухні».
12.30 Скетч-шоу «Валера ТБ».
14.00 «Кіно ў дэталях».
15.00 Камедыя «Выкрутасы».
17.00 «Уральскія пельмені».
18.30 Серыял «Мамачкі».
20.30 Баявік «Тэрмінатар 2: судны дзень».
22.30, 4.00 Скетч-шоу «Даеш моладзь».
23.30 «Дзікія гульні».
0.30 Скетчкам «Студэнты».
3.30 «Дурні і дарогі».

Культура

6.30 «Еўраньюс».
10.00 «Ля возера». Маст. фільм.
13.05 Легендарныя спектаклі Вялікага. Марыс Ліепа, Уладзімір Васільеў, Кацярына Максімава ў балеце «Спартак». Запіс 1970 года.
15.20 «Марыс Ліепа. ...Я хачу танцаваць сто гадоў». Дак. фільм
16.05 Да 90-годдзя Іны Макаравай. «Неўзаемнае каханне». Маст. фільм.
17.30 «Іна Макарава — буйным планам». Творчы вечар у Дзяржаўным тэатры кінаакцёра.
18.40 Залатая калекцыя «Зіма — Лета».
21.25 Новае расійскае кіно. «Чалавек ля акна». Маст. фільм.
23.00 Да 75-годдзя дырыжора. Рыкарда Муці і Венскі філарманічны аркестр.
0.55 «Вяселле». Маст. фільм.
1.55 «Шукальнікі». «Загадкавыя дакументы Георгія Гапона».
2.40 Сусветныя скарбы.

Настальгія

6.00 «Бітламанія» з Дзмітрыем Дзібровым. Яўген Хаўтан. 2008 год.
6.45, 8.25, 9.40, 11.00, 12.45, 15.40, 17.00, 18.45, 19.50, 23.00, 0.50, 2.35, 3.40, 5.00 Музычная настальгія.
7.20 Маст. фільм «Мужчыны ёсць мужчыны».
8.45, 2.45 Кіначасопіс «Хачу ўсё ведаць!» 1977 год.
9.00, 15.00, 3.00 «Мінулы час».
10.00 «Народжаныя ў СССР». Найлепшае. Радзміла Караклаіч, Аіда Вядзішчава. 2007 год.
12.00 «Да і пасля...» з Уладзімірам Малчанавым. Год 1960. 4-я частка. 2009 год.
13.00 Маст. фільм «Я вас кахаў...»
14.30 Маст. фільм «Дзе гэта бачана, дзе гэта чута».
16.00 «Колба часу» з Дзмітрыем Быкавым. «Самае вядомае, самае скандальнае нефармальнае аб'яднанне ў СССР». 2013 год.
18.00 Праграма «Тэма» з У. Лісцьевым. «Таленты і іх прыхільнікі». 1993 год.
19.40 «Сядзі і глядзі». Музычна-парадыйная праграма. 1994 год.
21.00 «Быў час». 2009 год.
22.00 Маст. фільм «Ішоў сабака па раялі».
23.20 «Гадзіна пік» з У. Лісцьевым. Клара Новікава. 1994 год.
0.00 «Спяем, сябры!» з Таццянай Візбар. Аляксей Івашчанка. 2007 год.
1.10 Маст. фільм «Пачатак».
4.00 «Народжаныя ў СССР». Найлепшае. Групы «Крематорий» і «Агата Кристи». 2008 год.

EuroSport 1

4.00, 21.00, 1.05 Скачкі з трампліна. Летні Гран-пры.
7.00, 13.00 Веласпорт. Тур Валоніі.
8.00, 22.45, 2.30 Снукер. World Open.
12.00, 15.30 Веласпорт. «Тур дэ Франс». Найлепшае.
14.00 Футбол. Зоркі MLS — «Арсенал» (Англія).
16.30 Веласпорт. «Класіка. Сан-Себасцьяна».
18.30 Аўтаспорт. Серыя Blancpain Endurance.

Камедыя

0.35 «Прышэльцы». Камедыя.
2.35 «Прышэльцы 2: калідоры часу». Камедыя.
4.30 «Паміж намі». Скетчкам.
4.55 «Вакол свету за 80 дзён». Камедыя.
7.00 «Каханне — гэта для двайіх». Меладрама.
8.45 «Усё пуцём!» Камедыя.
10.30 «Вялікі Джым». Камедыя.
12.15 «10 дзён каб закахацца». Меладрама.
14.10 «Пазнаёмцеся з Уолі Спарксам». Камедыя.

16.00 «Елкі 1914». Камедыя.
17.55 «Усмешка Бога, або Чыста адэская гісторыя». Камедыя.
20.10 «Каханне і іншыя катастрофы». Меладрама.
21.50 «Каханне без перасадак». Меладрама.
23.35 «Мытня дае дабро». Камедыя.

ТБ3

6.00 М/ф.
9.40 «Хронікі маскоўскага побыту».
10.35 «Доказ віны».
11.10, 1.45 «Цудоўнае стагоддзе». Серыял.
14.50 «Ледніковы перыяд 3». Анімацыйны фільм.
16.20 «Блокбастары».
17.25, 4.50 «Алігарх ТБ».
18.00, 5.15 «Хэлоў, Раша».
19.00 «Тарас Бульба». Драма.
21.35 «Ультыматум Борна». Баявік.
23.45 «Каліфрэнія». Серыял.
0.15 «Сакрэтныя матэрыялы». Серыял.

ТБ1000

6.10, 18.30 Камедыя «Бі і крычы».
8.10, 4.35 Меладрама «А вось і Полі!»
10.10, 2.10 Драма «Залатое стагоддзе».
12.20 Трылер «Выжывуць толькі палюбоўнікі».
14.30 Драма «Бабёр».
16.05 Фантастыка «Дывергент».
20.10 Меладрама «Там, дзе сэрца».
22.20 Фантастыка «Пасвячоны».
0.10 Камедыя «Яна яго абажае».

ТБ1000 Рускае кіно

6.20, 16.55 Камедыя «Жанчыны супраць мужчын».
8.05, 2.10 Трылер «Якая бяжыць па хвалях».
10.25, 4.25 Баявік «Адваротны адлік».
12.20 Фільм-казка «Чорная курыца, або Падземныя жыхары».
13.40 Прыгоды «Тайна цёмнага пакоя».
15.05 Прыгоды «Яраслаў. Тысячу гадоў назад».
18.25 Драма «Дом ветру».
20.20 Камедыя «Джэнтльмены, удачы!»
22.20 Драма «Duxless 2».
0.20 Меладрама «Яшчэ адзін год».

National Geographic

6.00 Супербудаванні Трэцяга рэйха.
6.50, 13.00 Навуковыя недарэчнасці.
7.40, 19.25, 4.30 Космас. Прастора і час.
8.20 Сапраўдны геній.
9.10 Золата Юкана.
9.50 Незвычайныя промыслы.
11.25, 0.40, 3.40 Расследаванні авіякатастроф.
12.15 Цяжкае золата Аляскі.
13.50 Больш чым фокусы.
20.10, 1.25 «Тытанік»: заключнае слова.
21.40, 2.55, 5.10 Касмічнае падарожжа «Хабла».
22.10 Рэальнасць ці фантастыка?
22.35 Зорная размова.
23.50 Навука будучыні.

Discovery

8.00, 0.00 Вулічныя гонкі.
9.00, 2.00 Выжыванне без купюр.
10.00 Рачныя монстры.
11.00, 4.40 Паляўнічыя на склады.
12.00 Іржавая імперыя.
13.00 Бітвы за кантэйнеры.
14.00 Хуткія і гучныя.
15.00, 2.55, 6.20 У пагоні за класікай.
16.00, 5.30 Стальныя хлопцы.
17.00 Дзікая кухня.
22.00 Інжынерыя немагчымага.
23.00 Мегаперавозкі.
1.00 Аляска: апошні рубеж.
3.50 Аперацыя «Выратаванне дома».
7.10 Чарнобыль: жыццё пасля.

■ У свеце жывёл

ХІТРЫЯ, АЛЕ ВЕРНЫЯ

Гэтую птушку лічаць смелай, хітрай, часам назойлівай, а часам і зладзеяватай. З яе вобразам людзі заўсёды звязвалі мноства вясёлых гульняў, пацешак, прыказак і прымавак. Гэта адна з самых вядомых птушак, якія жывуць па суседстве з жыллём чалавека (адсюль яе відавая назва «дамавы»). Гаворка пойдзе пра звычайнага вераб'я.

Праз тое, што верабей хітры і зладзеяваты, шырокае распаўсюджванне атрымала версія аб паходжанні ў рускай мове слова «воробей» ад словазлучэння «вора — бей!». На самай справе ў славянскіх мовах слова «верабей» мае той жа корань, што і ў слове «буркаваць». Асновай гэтаму дзеяслову, як і дзеяслову «бурчэць», паслужыла слова «ворк», якое не дайшло да нашых дзён. Так гэтую птушку празвалі за пастаяннае цырыканне, якое не змаўкае ні на хвіліну.

Сярэдняя працягласць жыцця вераб'ёў — ад 9 да 21 месяца. Але сустракаліся такія асобіны, якія жылі і па 9-11 гадоў.

Існуе меркаванне, што дамавы верабей як адна з самых блізкіх птушак — суседзяў чалавека, можа выступаць у ролі «біялагічнага індыкатара» і па стане папуляцыі гэтага віду можна меркаваць пра змены ў навакольным асяроддзі.

Быўшы сужыцелем чалавека, верабей рассяліўся па ўсім свеце, яго аднолькава часта можна сустрэць у сельскай і гарадской мясцовасці, у паселішчах Крайняй Поўначы і Сярэдняй Азіі. Зрэшты, у Сярэдняй Азіі ён трымаецца звычайна далей ад чалавека.

У Амерыцы да 60-х гадоў мінулага стагоддзя не было вераб'ёў. Іх завезлі з Англіі для барацьбы з вусенямі.

Цікавы факт: верабей — аднялюб, птушкі ў пары верныя адна адной гадамі, а то і ўсё жыццё. Самец, у якога з восені не склалася сям'я або за зіму загінула самка, асуджаны наступны сезон правесці халасцяком. Вядома, такі верабей будзе выкарыстоўваць любую магчымасць схіліць да сумеснага жыцця самотную самку. Аднак гэта няпроста, таму што да пачатку сезона размнажэння самцоў значна больш, чым самак (на сто вераб'іх прыпадае сто пяцьдзесят вераб'ёў).

Сэрца вераб'я б'ецца 600—850 разоў на хвіліну ў стане спакою, а падчас палёту — 1000 удараў.

Большасць прадстаўнікоў сямейства па зямлі перасоўваюцца скачкамі, бо кароткія ногі.

Нармальная тэмпература цела вераб'я — 44 градусы.

Праз асаблівасці будовы вачэй вераб'і бачаць свет у ружовым святле, а ў шыі вераб'я ў два разы больш пазванкоў, чым у жырафа.

Маладых вераб'ёў з іх жоўтай афарбоўкай вакол дзюбы ў народзе называюць «жаўтароцікамі». У гутарковай мове «жаўтароцік» можа азначаць маладога, неспрактыкаванага, наіўнага чалавека.

Народная прыкмета абвяшчае, што калі верабей купаецца ў пяску, то будзе дождж, на самай справе такім чынам птушка пазбаўляецца ад паразітаў і чысціць пёркі.

Вядомыя факты ўстаноўкі помнікаў вераб'ю, збудаваныя чалавекам у знак падзякі за дапамогу з боку гэтай птушкі ў барацьбе супраць шкодных насякомых. Першы такі манумент быў узведзены ў сярэдзіне XIX стагоддзя ў Бостане ■

■ Ну і ну!

Хірургі выбралі самы прыгожы жаночы твар

Медыкі з лонданскага цэнтра пластычнай хірургіі назвалі твар амерыканскай актрысы Эмбер Херд самым прыгожым у свеце. Даследчыкі абапіраліся на методыку камп'ютарнай картаграфіі, паведамляе Daily Mail.

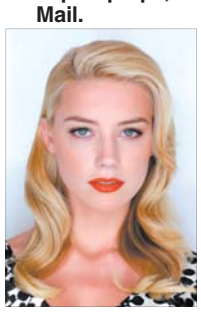

«Мы распрацавалі найноўшую методыку камп'ютарнай картаграфіі, якая дэманструе змены, якія неабходна ўнесці, каб прапорцыі твару сталі больш правільныя», — сказала кіраўніца цэнтра доктар Джуліян Дэ Сілва. Адзначаецца, што з дапамогай тэхналогіі атрымалася высветліць, што твар 30-гадовай Херд на 91,85% супадае з прапорцыямі, якія лічацца ідэальнымі па формуле залатога сячэння.

Абапіраючыся на методыку, хірургі таксама палічылі ідэальнымі рысы твараў і іншых славутасцяў. У іх лік патрапілі бровы Кім Кардаш'ян, вочы актрысы Скарлет Ёхансан, форма твару спявачкі Рыяны, вусны манекеншчыцы Эмілі Ратакоўскі і лоб супермадэлі Кейт Мос. Залатое сячэнне (залатая прапорцыя) вядома яшчэ з «Пачаткаў» Еўкліда, што пабачылі свет больш за 2300 гадоў таму. Матэматычна яно ўяўляе сабой ірацыянальную лічбу, прыкладна роўную 1,618. У працэнтным акругленым значэнні залатое сячэнне — гэта дзяленне якой-небудзь велічыні ў суадносінах 62 да 38%.

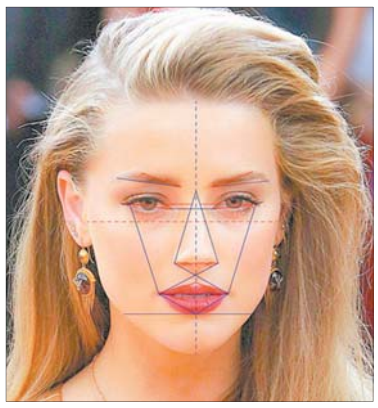

У твары чалавека можна прасачыць прапорцыі, падначаленыя залатому сячэнню. Лічыцца, што чым больш суадносін у гэтых суразмернасцях, тым больш прывабным з'яўляецца знешні выгляд для навакольных.

Разгадала «крыжаванку» на... 116 тысяч долараў

Пажылая наведвальніца Новага музея мастацтва і дызайну ў Нюрнбергу прыняла твор мастацтва за звычайную крыжаванку і запоўніла яго шарыкавай ручкай, паведамляе ABC News.

91-гадовая жанчына была на экскурсіі разам з групай, калі ўбачыла надпіс «Уставіць словы» побач з арт-аб'ектам. Бабулька патлумачыла паліцэйскім, якія прыбылі на месца інцыдэнту, што палічыла іх кіраўніцтвам да дзеяння, таму і разгадала «крыжаванку». Праца дацкага мастака-авангардыста Артура Кепке, створаная ў сярэдзіне 1960-х гадоў, была арандаваная музеем у прыватнага калекцыянера. Яе кошт ацэньваецца ў 116 тысяч долараў. Дырэктар музея Эва Краўзэ паведаміла, што шкода будзе пакрыта. Паводле яе слоў, галерэі прыйшлося выклікаць паліцыю толькі для афармлення страхавога выпадку. «Мы перададзім жанчыне, што калекцыянер успрыняў нанесеную шкоду з гумарам і не стаў патрабаваць з пенсіянеркі ніякіх кампенсацый, так што яна можа спаць спакойна», — дадала Краўзэ. Крыху падобны выпадак здарыўся ў адной з арт-галерэй у ЗША — у маі наведвальнікі аднаго з музеяў Каліфорніі прынялі за твор сучаснага мастацтва акуляры на падлозе, спецыяльна пакінутыя там падлеткам ■

Нядзеля, 31 ліпеня

Беларусь 1

6.50 Меладрама «Ты будзеш маёй».
8.30 Народная раніца.
9.00, 12.00, 15.00 Навіны.
9.10 «Арсенал».
9.40 Серыял «Сваты-5».
10.50 «50 рэцэптаў першага».
12.10 Навіны. Цэнтральны рэгіён.
12.35 Меладрама «Райскі куток».
14.25 Каробка перадач.
15.15 Твой горад.
15.30 «Вакол планеты».
16.15 Зона Х. Вынікі тыдня.
16.45 Тайны следства.
17.15 Меладрама «Адзінокія сэрцы».
20.35 Навіны надвор'я.
21.00 Галоўны эфір.
22.10 Трылер «Непадсудныя». 5 — 8-я серыі.

Беларусь 2

7.05, 21.10 Тэлебарометр.
7.10 Серыял «Класная школа».
8.10 Серыял «Хто ў доме гаспадар?»
10.15 «Арол і рэшка». Трэвел-шоу.
11.20 Ваша лато, Пяцёрачка.
11.50 Зразумець і абясшкодзіць.
12.30 Я хачу гэта ўбачыць.
13.05 Серыял «Шчаслівыя разам 2».
14.55 М/ф «Вэліянт».
16.25 Фантастыка «Дзень незалежнасці».
19.00 Фантастыка «Чужы: Уваскрашэнне».
21.45 Кіпень.
22.05 Спортлато 5 з 36, КЕНО.
22.10 Серыял «Косці».

Беларусь 3

8.00, 11.30, 18.05, 21.00 «Калейдаскоп».
8.20, 23.20 «Вячэрні лабірынт». Камедыя.
9.30 «Бард-парад».
10.10 «Наперад у мінулае».
10.40 Хіт-парад «Сто песень для Беларусі».
11.50 «Пан Валадыёўскі». Драма.
14.20 Канцэрт Лідзіі Чабаксаравай і арт-трыа «Вольница».
15.15 «Час кіно».
15.25 «Шмат шуму з нічога». Камедыя.
17.10 «Майстры і куміры». Народны артыст Беларусі Віктар Вуячыч.
18.25 «Вакзал для дваіх». Меладрама.
20.40 «Калыханка».
21.20 Joe Cocker: Fire it Up Live. Канцэрт.

Беларусь 5

8.05, 22.00 PRO спорт. Навіны.
8.15 «Адзін дзень на шляху да Алімпу».
8.55, 13.55 Веславанне на байдарках і каноэ. Чэмпіянат свету сярод юніёраў і моладзі. Заслаўе.
12.40 Тэніс. Турнір WTA. Манрэаль. 1/2 фіналу.
16.55 Футбол. Беларусбанк — чэмпіянат Беларусі. «Дынамо-Мінск» — «Тарпеда-БелАЗ» (Жодзіна).
18.55 «Адзін дзень на шляху да Алімпу».
19.30 «Жанчыны і спорт». Алена Леўчанка.
20.00 Тэніс. Турнір WTA. Манрэаль. Фінал.
22.10 Футбол. Чэмпіянат Еўропы. Венгрыя — Партугалія.

АНТ

7.00 «Нядзельная раніца».
8.00, 9.00, 16.00 Нашы навіны.
9.05 «Нядзельная пропаведзь» (з субцітрамі).
9.20 М/с «Смяшарыкі. ПІН-код».
9.35 «Бесталковыя нататкі».
9.55 «Пакуль усе дома».
10.45 «Фазэнда».
11.20 Маст. фільм «Дарагі мой чалавек».
13.10 «Людзі, якія зрабілі Зямлю круглай».
15.00 «Леанід Якубовіч. Фігура вышэйшага пілатажу».
16.15 Навіны спорту.
16.20 «Святочны канцэрт».
18.15, 21.05 Музычны фестываль «Голосящий КиВиН».
20.00 Контуры.
22.00 Драма «Герцагіня».
23.50 Баявік «Беглы агонь».

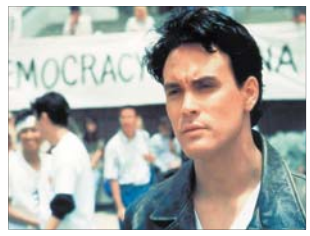

СТБ

6.00 «Турысты». Серыял.
7.35 «Скардзіцца дазваляецца».
7.55, 17.05 «Аўтапанарама».
8.25 «Нам і не снілася».
11.00 «Вялікае снеданне».
11.40 «Салдаты 12». Серыял.
13.30, 16.30 «24 гадзіны».
13.40, 1.25 Маст. фільм «Асабістая справа суддзі Івановай».
15.20 «Вадзіць па-руску».
16.00 «Цэнтральны рэгіён».
16.50 «Наша справа».
17.35 «Ваенная тайна».
19.30 «Тыдзень».
20.25 «Паляўнічыя на сенсацыі». Дакументальны спецпраект.
22.05 Драма «Шулеры».

0.10 «Соль». Музычнае шоу Захара Прылепіна.

МІР

6.00 «Мільён пытанняў пра прыроду».
6.15 «Даведнік».
6.30 М/ф.
8.45 Маст. фільм «Новыя прыгоды Аленкі і Яромы».
10.00, 16.00 Навіны (бягучы радок).
10.15 Серыял «Дэман поўдня».
13.40 «Трымайся, шоубіз!»
14.10 Маст. фільм «Адкрытая дарога назад».
16.15 Серыял «Галубка».
23.05 Серыял «Варажба пры свечках».

РТР—Беларусь

7.00 «Пакой смеху».
7.35 Маст. фільм «Апошняя ахвяра Ганны».
11.00, 14.00, 20.00 Весткі.
11.20 «Сам сабе рэжысёр».
12.10 «Смехапанарама Яўгена Петрасяна».
12.40 «Ранішняя пошта».
13.20, 14.15 «Смяяцца дазваляецца».
15.00 Маст. фільм «Зоркі свецяць усім».
16.45 Маст. фільм «Андрэйка».
21.50 Маст. фільм «У час бяды».
0.50 «Двое супраць Фантамаса. Дэ Фюнес — Кенігсан».

НТБ—Беларусь

5.55 «Астрапрагноз».
6.00, 8.20 Серыял «Сужэнцы».
8.00, 10.00, 16.00, 19.00 Сёння.
8.50 Іх норавы.
9.25 Ядзім дома.
10.25 «Першая перадача».
11.00 «Цуд тэхнікі».
11.45 «Дачны адказ».
12.50 «НашСпажыўНагляд». Не дай сябе падмануць!
13.40 «Паедзем, паядзім!»
14.15, 16.20 Серыял «Новае жыццё сышчыка Гурава. Працяг».
18.05 «Следства вялі...»
19.20 Серыял «Шаман».
22.40 Серыял «ППС».

8 канал

9.00, 16.30, 18.55, 23.30 «Надвор'е».
9.05, 16.35 Мультпарад.
10.00 «Адшукваецца адпачынак».
10.30 «Мой любімы гадаванец».
11.00, 16.20, 18.45, 21.00 «Хатняя крама».
11.15 Серыял «Камісар Рэкс».

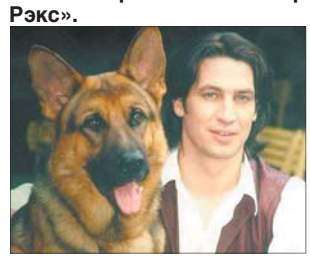

12.45 Баявік «Паветраная турма».
14.40 Камедыя «Канікулы».
17.00 Серыял «Чыста англійскае забойства».
19.00 Трылер «Ключ ад усіх дзвярэй».
20.50 «Вечарніца».
21.05 Маст. фільм «Новы свет».

ВТБ

6.00, 4.00 Скетч-шоу «Даеш моладзь».
6.30 «Здаецца! З рамонтам».
7.30 М/ф «Прыгоды Дзіна».
7.45 М/ф «Смяшарыкі».
8.00 М/ф «Маша і мядзведзь».
8.30, 16.00 «Ералаш».
9.00 «Хто каго на кухні».
9.30, 3.30 «Лаві момант».
10.00, 0.50 «Турбаміксер».
12.00 «Паспець за 24 гадзіны».
13.00 Серыял «Мамулі».
15.00, 19.30 «Уральскія пельмені».
16.30 Баявік «Тэрмінатар 2: судны дзень».
21.00 Трылер «Параноя».
23.10, 4.30 Скетч-шоу «6 кадраў».
0.00 Еўрапейскі покерны турнір.
5.30 «Дурні і дарогі».

Культура

6.30 «Еўраньюс».
10.00 «Звычайны канцэрт з Эдуардам Эфіравым».
10.35 «Герой нашага часу». «Бэла». Маст. фільм.
12.25, 0.25 «Далёкаўсходняя экспедыцыя. Там, дзе Поўнач сустракаецца з Поўднем». Дак. фільм.
13.25 Спектаклі-легенды. Ігар Кваша, Валянцін Гафт, Алег Табакоў, Андрэй Мягкоў у спектаклі тэатра «Сучаснік» «Балалайкін і Ка». Запіс 1975 года.
15.35 110 гадоў з дня нараджэння Веры Марэцкай. «Астравы».
16.25 «Вяселле». Маст. фільм.
17.30 І Міжнародны Далёкаўсходні фестываль «Марыінскі». Сон Чжын Чо, Валерый Гергіеў і Сімфанічны аркестр Марыінскага тэатра.
19.15 «Больш, чым каханне». Сафіко Чыаурэлі і Котэ Махарадзэ.
19.55 «Шукайце жанчыну». Маст. фільм.
22.25 З калекцыі тэлеканала «Культура». Вялікі балет-2016.
0.25 «Далёкаўсходняя экспедыцыя. Там, дзе Поўнач сустракаецца з Поўднем». Дак. фільм
1.20 «Пісьмо». «Сын пракурора ратуе караля». М/ф для дарослых.
1.40, 2.40 Сусветныя скарбы.
1.55 «Шукальнікі». «Бермудскі трохвугольнік Белага мора».

Настальгія

6.00 «Да і пасля...» з Уладзімірам Малчанавым. Год 1960. 4-я частка. 2009 год.
6.45, 9.40, 11.00, 12.40, 13.50, 17.00, 17.45, 18.45, 20.40, 23.15, 0.45, 2.25, 3.40, 5.00 Музычная настальгія.
7.00 Маст. фільм «Я вас кахаў...»

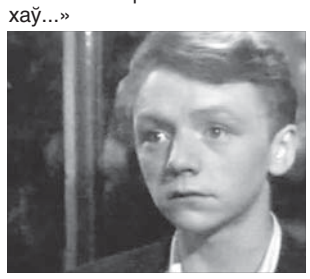

8.30 Маст. фільм «Дзе гэта бачана, дзе гэта чута».
9.00, 3.00 «Мінулы час».
10.00 «Колба часу» з Дзмітрыем Быкавым. «Самае вядомае, самае скандальнае нефармальнае аб'яднанне ў СССР». 2013 год.
12.00 Праграма «Тэма» з У. Лісцьевым. «Таленты і іх прыхільнікі». 1993 год.
13.40, 20.30 «Сядзі і глядзі». Музычна-парадыйная праграма. 1994 год.
15.00 «Быў час». 2009 год.
16.00 Маст. фільм «Ішоў сабака па раялі».
17.20 «Гадзіна пік» з У. Лісцьевым. Клара Новікава. 1994 год.
18.00 «Акулы пяра». Ліка Star. 1998 год.
19.00 «Дыскжакей». Фільм-канцэрт. 1987 год.
21.00 Маст. фільм «Водпуск у верасні».
0.00 «Бітламанія» з Дзмітрыем Дзібровым. Яўген Хаўтан. 2008 год.
1.20 Маст. фільм «Мужчыны ёсць мужчыны».
2.45 Кіначасопіс «Хачу ўсё ведаць!» 1977 год.
4.00 «Народжаныя ў СССР». Найлепшае. Радзміла Караклаіч, Аіда Вядзішчава. 2007 год.

EuroSport 1

4.00, 18.45 Футбол. Чэмпіянат Еўропы сярод дзяўчат (U-19).
5.30, 17.30 Скачкі з трампліна. Летні Гран-пры.
7.00, 12.00 Веласпорт. «Класіка. Сан-Себасцьяна».
8.00 Снукер. World Open.
9.00, 14.30, 2.30 Снукер. World Open. Фінал.
12.30 Аўтаспорт. Суперкубак Porsche.
13.15 Аўтаспорт. Серыя Blancpain Endurance.
19.45, 1.00 Футбол. Чэмпіянат Еўропы сярод дзяўчат (U-19). Фінал.
22.00 Футбол. Зоркі MLS — «Арсенал» (Англія).
23.00 Футбол. Чэмпіянат MLS.

Камедыя

1.30 «Красуні». Меладрама.
3.10 «Я вяртаюся да мамы». Камедыя.
4.35, 15.40 «Паміж намі». Скетчкам.
5.00 «100 мільёнаў еўра». Камедыя.
6.40 «Круты татачка». Камедыя.
8.25 «Усмешка Бога, або Чыста адэская гісторыя». Камедыя.
10.35 «Шпіён па суседстве». Камедыя.
12.20 «Любоўны пераплёт». Меладрама.
14.00 «Трайныя непрыемнасці». Камедыя.
16.00 «Спецагент на адпачынку». Камедыя.
17.45 «Прышэльцы». Камедыя.
19.40 «Прышэльцы 2: калідоры часу». Камедыя.
21.45 «Як скрасці брыльянт». Камедыя.
23.25 «Каманда мары». Камедыя.

ТБ3

6.00 М/ф.
9.50 «Паненка і кулінар».
10.30 «Далёка і яшчэ далей».
11.30, 2.00 «Тайны следства». Серыял.
15.00 «Жонка. Гісторыя кахання».
16.25 «Рэвізора».
20.15 «Без падману».
21.10 «Жалезны чалавек». Фантастыка.
23.25 «Асцярожна, махляры!»
0.00 «Каліфорнія». Серыял.
0.30 «Сакрэтныя матэрыялы». Серыял.
5.10 «Гучная справа».

ТБ1000

6.10, 18.00 Трылер «Выжывуць толькі палюбоўнікі».
8.20, 4.25 Фантастыка «Пасвячоны».
10.10, 2.10 Меладрама «Там, дзе сэрца».
12.20 Камедыя «Яна яго абажае».
14.10 Меладрама «А вось і Полі!»
15.50 Драма «Залатое стагоддзе».
20.10 Меладрама «Бачнасць гневу».
22.20 Драма «Герцагіня».
0.20 Драма «Вераніка вырашае памерці».

ТБ1000 Рускае кіно

6.20, 18.30 Дэтэктыў «Хто я?»
8.20, 2.20 Камедыя «Джэнтльмены, удачы!»
10.20, 4.20 Драма «Duxless 2».
12.30 Драма «Аповесць непагашанага месяца».
14.10 Трылер «Якая бяжыць па хвалях».
16.30 Баявік «Адваротны адлік».
20.20 Камедыя «8 новых спатканняў».
22.10 Драма «Кандагар».
0.20 Трагікамедыя «Чалавек каля акна».

National Geographic

6.00 Суперзбудаванні Трэцяга рэйха.
6.50, 13.05, 5.40 Навуковыя недарэчнасці.
7.40 Космас. Прастора і час.
8.25 Сапраўдны геній.
9.10 Золата Юкана.
10.00 Незвычайныя промыслы.
11.30, 23.20, 2.30 Расследаванні авіякатастроф.
12.20 Цяжкае золата Аляскі.
13.50 Аўта-SOS.
20.55, 0.55, 4.00 Сучасныя расследаванні.
21.45, 1.40, 4.50 Даследчык 2.0.
22.30 Місія па выратаванні тыграў.

Discovery

8.00 Голыя і напалоханыя.
9.00, 1.00 Апошнія жыхары Аляскі.
10.00 Аперацыя «Выратаванне дома».
11.00, 4.40 Аляска: апошні рубеж.
12.00, 21.00 Залатая ліхаманка.
13.00, 20.00 Рэальныя дальнабойшчыкі.
14.00 Выжыванне без купюр.
15.00, 23.00 Разбуральнікі легенд.
16.00 Чарнобыль: жыццё пасля.
17.00, 5.30 Інжынерыя немагчымага.
22.00 Выратаванне тукана.
0.00, 2.00 Хуткія і гучныя.
2.55 Бітвы за кантэйнеры.
3.50 Рачныя монстры

■ Трэці ўзрост

А ЕЛКА ПРЫЖЫВАЕЦЦА!

У Мядзельскім раёне клапоцяцца, каб старасць адзінокіх людзей была ім у радасць

Бадай, няма такога чалавека сталага ўзросту, які б не хацеў дажыць жыццё ў сваёй хаце. Але з гадамі прыходзяць хваробы, бездапаможнасць. Без падтрымкі шмат хто не можа справіцца з гаспадаркай, не ў стане паклапаціцца аб сабе. І тут на выручку прыходзяць сацыяльныя работнікі, дзяржава.

— Мы два разы на год абследуем умовы пражывання адзінокіх і адзінока пражываючых грамадзян пажылога ўзросту, інвалідаў. Для гэтага ствараецца камісія, у якую ўваходзяць дэпутаты, прадстаўнікі раённага аддзела па надзвычайных сітуацыях, пажарнай службы, участковы інспектар міліцыі, сацыяльныя работнікі, — расказала **старшыня Сваткаўскага сельскага Савета Мядзельскага раёна Вера ХАЦЯНОВІЧ.** — Калі бачым, што чалавек страціў здольнасць сам сябе абслугоўваць, у яго развальваецца дом, то звязваемся з дзецьмі, сваякамі. Бывае і так, што блізкія людзі не могуць забраць нямоглага да сябе, бо самі пенсіянеры і ім патрэбен догляд. Здараецца, што і дзеці не маюць магчымасці як след паклапаціцца пра бацькоў. Напрыклад, у нас быў ветэран Вялікай Айчыннай вайны (ён ужо памёр). У яго адна дачка жыве ў Санкт-Пецярбургу, другая ў Вільнюсе. Дзеці не адмаўляліся ад яго, пастаянна тэлефанавалі, спраўляліся аб здароўі, цікавіліся, чым дапамагчы.

Канешне, цяжка развітвацца з кутком, дзе прайшло ўсё жыццё, з якім звязаны і радасці, і нягоды. Але што паробіш, старасць... Як правіла, людзі згаджаюцца памяняць месца жыхарства. Але ёсць і тыя, хто адмаўляецца: буду паміраць у сваёй хаце. Такіх у раёне пераводзяць на надомнае абслугоўванне. Сацыяльныя работнікі да іх ходзяць не два разы на тыдзень, як належыць, а тры-чатыры. У гэтай службе працуюць вельмі адказныя людзі. Напрыклад, Вольга Шчуцкая з вёскі Сваткі абслугоўвае 8 чалавек. Яна нават малако ад сваёй каровы носіць сваім падапечным. І суп прыгатуе, і катлеты... Заўсёды пацікавіцца, што б яны хацелі з'есці наступны раз. Хтосьці закажа дранікі, а нехта сырнікі.

У аддзяленні кругласутачнага знаходжання цяпер 25 адзінокіх і адзінока пражываючых людзей пажылога ўзросту. Аднаму ветэрану 95 гадоў, а самаму маладому інваліду 33 гады. З 2007 года загадвае аддзяленнем дэпутат сельскага Савета Бярнарда Макоска. Яна стала для сваіх падапечных сапраўдным апекуном. Дом Бярнарды Францаўны якраз насупраць аддзялення. Тыя, хто ў ім пражывае, ведаюць усё пра сваю дабрадзейку: калі ўстала, калі спаць лягла, хто прыходзіў да яе ў госці. Бывае, закруціцца жанчына ў клопатах і за дзень не загляне да кагосьці ў пакой, то крыўдуюць на яе падапечныя. А часам і раўнуюць, калі ім здаецца, што яна больш увагі надае суседу.

— Цяжка, відаць, працаваць са старымі людзьмі? Крыўдлівыя, капрызныя мабыць? — спытала ў Бярнарды Францаўны.

— Калі прыйшла сюды пасля працы ў школе, думала, што не прывыкну. Гэта ж тыя самыя дзеці, толькі з імі намнога цяжэй, — прызнаецца жанчына. — Там, гледзячы на вучняў, хацелася жыць. А цяпер страшна старэць, калі пабачыш адносіны некаторых дзяцей да сваіх бацькоў. А што тычыцца капрызаў, то іх няшмат. Адзінае, каб было добрае лячэнне. Многія на працягу гадоў не звярталіся да ўрача, не было калі: гаспадарка, хатнія клопаты. А цяпер не трэба думаць, як назапасіць паліва на зіму, што зварыць на абед, як памыцца. Таму пачалі прыслухоўвацца да сваіх балячак, больш увагі звяртаць на сваё здароўе.

Кожны аўторак аддзяленне наведвае ўчастковы ўрач. Пры неабходнасці пражываючыя накіроўваюцца на кансультацыі да вузкіх спецыялістаў у раённую паліклініку. Неадкладная дапамога аказваецца Мядзельскай цэнтральнай раённай бальніцай. Лекі дастаўляюцца аптэкай Сваткаўскай амбулаторыі, а таксама сястрой аддзялення.

— А яшчэ з нашымі пастаяльцамі трэба быць уважлівымі, цярплівымі, асабліва з тымі, хто нядаўна да нас паступіў, — кажа Бярнарда Макоска. — Я заўсёды параўноўваю іх з елкай, якую выкапалі з каранямі і перасадзілі на новае месца. Яны тут жывуць у чысціні, цяпле, клопаце, заўсёды накормленыя. Многія так не елі дома, як у нас. У іх чатырохразовае харчаванне, збалансаваны рацыён. На тэрыторыі аддзялення разбіты сад, ягаднік, ёсць невялікі агарод, цяпліца. Так што, гародніна, садавіна, салаты заўсёды на стале.

У кожнага з насельнікаў аддзялення свой лёс. У дом Надзеі Януць, якая ў 2005 годзе засталася без мужа, прыйшлі бандыты.

— Ведалі, што ў мяне добрая пенсія. Душылі, патрабавалі грошы. Аддала ўсе, што мела: перапалохалася, што заб'юць ды буду так ляжаць і ніхто мяне не знойдзе, бо людзей жа ў вёсцы нашай мала засталося, — на вачах жанчыны слёзы. — Пасля таго выпадку прадала хату амаль задарма. Безумоўна, шкада нажытага дабра, але вырашыла: лепш тут, з людзьмі жыць. Дзякуй, грэх скардзіцца, усяго тут хапае.

Ложак Надзеі Міхайлаўны засланы тканай посцілкай, на падушках узорныя накідкі. Гаспадыня адчыняе шафу. Тут шмат самаробных рэчаў: дзяружкі, абрусы, ручнікі, падузорнікі, прасціны з карункамі.

— Забрала з сабой толькі тое, што дорага сэрцу як памяць аб мінулым, маладосці. Цяпер ужо не вышываю, вочы не тыя, — кажа жанчына. — Адпачываю, гуляю на вуліцы. Бачыце, як у нас прыгожа, шмат кветак, зеляніны. Прыходзіць да нас гарманіст, каб павіншаваць з днём нараджэння. Песні пяе старыя, а я іх усе ведаю. Дык падпяваю яму. Мне, дзеткі, ужо 85 гадоў, а спяваць яшчэ хочацца. Прыязджаюць да нас і святары каталіцкія. Напярэдадні рэлігійных свят праводзяць службу, гутараць з людзьмі. Да такіх сустрэч рыхтуюся, засцілаю святочным абрусам стол, стаўлю ікону.

Ціхан Ярмольчык — гаспадар пакоя павышанай камфортнасці. Можна сказаць, што гэта аднапакаёвая кватэра з усімі выгодамі: асобны санвузел, тэлевізар, халадзільнік, электрачайнік. Ціхана Несцеравіча на месцы не засталі: адлучыўся па нейкіх справах у Мядзел. Ён перасяленец з чарнобыльскай зоны, спачатку жыў у сына, а потым перабраўся ў аддзяленне кругласутачнага знаходжання.

У медыцынскім пакоі мы засталі Уладзіміра Талайку.

— Прыйшоў памераць ціск. Да нас пастаянна прыязджаюць урачы, выпісваюць лекі бясплатна, — падзяліўся Уладзімір Васільевіч. — Мне ўжо 90 гадоў. Ветэран вайны, інвалід II групы. Ваяваў на Трэцім Украінскім фронце, вызваляў Югаславію, Венгрыю, двойчы быў паранены. Сам я мясцовы, жыў у Занарацкім сельсавеце. Цяжка аднаму было. А тут вельмі добры персанал: дагледзяць, накормяць ды яшчэ і канцэрт зладзяць.

— Штомесяц мы праводзім вечары адпачынку, віншуем пражываючых з днём нараджэння, арганізуем канцэрты мастацкай самадзейнасці. Вялікую дапамогу ў правядзенні такіх мерапрыемстваў нам аказваюць народны фальклорна-этнаграфічны калектыў «Вузлянка», работнікі Узлянскага дома фальклору, — дадае Бярнарда Францаўна. — Кожную нядзелю бібліятэкар прыносіць свежыя газеты і часопісы, кнігі пад заказ. У пакоі адпачынку можна паглядзець любімую тэлеперадачу, фільм. А паштальён забірае пісьмы са скрыні, што вісіць на будынку аддзялення.

У вёсцы ёсць стацыянарны магазін. Але разам з тым да аддзялення кругласутачнага знаходжання прыходзіць аўтакрама. Тыя, хто не ў стане хадзіць на вялікія адлегласці, могуць тут набыць усё неабходнае на пенсію, якая застаецца пасля аплаты за ўтрыманне.

Аднойчы з Расіі прыехаў у аддзяленне ўнук аднаго з ветэранаў. Доўга хадзіў па пакоях, гутарыў з насельнікамі, персаналам. Усё фатаграфаваў, маўляў, пакажу сваім сябрам, знаёмым, якія цудоўныя ўмовы створаны для пажылых людзей у Беларусі, як пра іх клапоціцца дзяржава.

Дадам, у мінулым годзе ва Узлянскім аддзяленні кругласутачнага знаходжання расходы на аднаго пражываючага ў дзень склалі больш як 143 тыс. недамінаваных рублёў. Насельнікі аплачвалі толькі 49,2% ад гэтай сумы.

Таццяна ЛАЗОЎСКАЯ.
lazovskaya@zviazda.by

■ Сацыяльны клопат

ДАПАМАГЧЫ ЛЮДЗЯМ, ЯКІЯ «ЧУЮЦЬ» ВАЧЫМА

Ужо ў гэтым жніўні ў Мінску павінен з'явіцца Цэнтр прыёму бытавых заявак ад глуханямых і людзей са слабым слыхам. Пра гэта паведаміла <u>намеснік старшыні камітэта па працы, занятасці і сацыяльнай абароне Мінгарвыканкама Ірына ДУДКА</u>.

Гэтыя людзі экспрэсіўна жэстыкулююць і гэтым прыцягваюць нашу ўвагу на вуліцы. Але мы амаль нічога не ведаем пра іх, хіба толькі тое, што ім патрэбен сурдаперакладчык. Сапраўды, спытаць, хто апошні ў чарзе ў паліклініцы ці ў краме, паразумецца з прадаўцом — усё гэта недаступна для людзей з праблемамі слыху. Але менш відавочных цяжкасцяў яшчэ больш. Напрыклад, як выклікаць на дом майстра па рамонце бытавой тэхнікі або замовіць па тэлефоне талончык на прыём да ўрача?

Каб дапамагчы глуханямым і людзям са слабым слыхам у вырашэнні гэтых пытанняў, у Мінску і будзе адкрыты цэнтр прыёму заявак для такіх людзей. Званкі будзе прымаць сурдаперакладчык праз Skype. Ён аформіць заяўку, потым звяжацца са спецыялізаванымі службамі, а затым папярэдзіць чалавека, што звярнуўся да яго, аб тым, калі гэтая заяўка будзе выканана.

Перш чым прымаць рашэнне аб адкрыцці такога цэнтра, сацыяльныя службы сталіцы вывучылі, ці будзе запатрабаваная гэтая дапамога. Таму спачатку на базе медыцынскай даведачнай інфармацыйнай службы 131 быў рэалізаваны пілотны праект. Аказалася, паслуга карыстаецца попытам.

Цэнтр прыёму бытавых заявак ад глуханямых і людзей са слабым слыхам будзе створаны пры падтрымцы грамадскага аб'яднання «Беларускае таварыства глухіх».

Святлана БУСЬКО.
busko@zviazda.by

«САНІТАР» ДАГЛЯДАЕ ХВОРЫХ

У Мінскай вобласці створаны студэнцкі медыцынскі атрад «Санітар».

Дзяўчаты і хлопцы дапамагаюць персаналу Жодзінскай цэнтральнай гарадской бальніцы даглядаць ляжачых хворых, у рэгістрацыі і сартаванні дакументаў. Акрамя таго, яны займаюцца добраўпарадкаваннем тэрыторыі ўстановы аховы здароўя, прыбіраюць памяшканні і палаты. Каб трапіць у атрад, юныя грамадзяне павінны дасягнуць 16-гадовага ўзросту, а таксама абавязаны прайсці медыцынскую камісію.

Таццяна ЛАЗОЎСКАЯ.
lazovskaya@zviazda.by

■ Веламарафон «Суседзі»

ЗАЦІКАВІЛІСЯ НАВАТ АЎСТРАЛІЙЦЫ

Больш за 700 удзельнікаў рознага ўзросту з Беларусі, Польшчы, Расіі, Латвіі, Літвы і нават Аўстраліі сабраў ужо традыцыйны міжнародны веламарафон «Суседзі» ў наваколлі Аўгустоўскага канала.

Бен Філіпс і Эма Дылісан *(на фота)*, падарожнічаючы па Еўропе, даведаліся пра гэты веламарафон і вырашылі ў ім паўдзельнічаць. На сваіх веласіпедах яны замацавалі цацачных каалу і кенгуру — сімвалы Аўстраліі.

— Пабываць у такой выдатнай кампаніі і разам з тым убачыць прыгажосць вашай цудоўнай краіны — гэта проста супер! — такія ўражанні засталіся ў гасцей з зялёнага кантынента.

Арганізатары веламарафону — грамадскае аб'яднанне «ВелаГродна» і Гродзенскі райвыканкам падрыхтавалі 4 дыстанцыі — марафон (65 кіламетраў), паўмарафон (39 км), міні-марафон (39 км) і дзіцячы заезд на 200 метраў. Усе маршруты праходзілі не толькі па асфальце, але і па грунтовых дарогах, лясных сцяжынках, была і водная перашкода. Прызёраў ва ўсіх узроставых катэгорыях узнагародзілі арыгінальнымі медалямі, прызамі ад спонсараў. Пераможца марафону ў катэгорыі Open атрымаў планшэт, а галоўным

Фота БЕЛТА.

прызам латарэі сярод удзельнікаў быў, зразумела, веласіпед.

Дарэчы, веламарафон «Суседзі» можа атрымаць трансгранічны статус, бо цяпер у фінальнай стадыі работа па афармленні міжнародных працэдур, каб пагранічным пунктам пропуску «Лясная-Рудаўка» на Аўгустоўскім канале маглі карыстацца не толькі турысты-воднікі, а таксама пешаходы і веласіпедысты.

Барыс ПРАКОПЧЫК. *prakopchik@zviazda.by*

■ Факт

ДЭПАРТАЦЫЯ З КАНФІСКАЦЫЯЙ

Паляўнічага-нелегала, які прыехаў з Расіі, затрымалі каля вёскі Бярозаўка ў Калінкавіцкім раёне. Мужчына прыехаў з Уладзімірскай вобласці пагасцяваць да сваякоў.

— Месяц таму ў сябе на радзіме ён атрымаў пасведчанне паляўнічага і набыў гладкаствольную стрэльбу, якую прыхапіў з сабой у Беларусь, — паведамілі ў Дзяржаўнай інспекцыі аховы жывёльнага і расліннага свету пры Прэзідэнце Рэспублікі Беларусь. — У адзін з вечароў ён выправіўся пастраляць на бераг невялікай рачулкі Тур'і. Стрэлы пачуў участковы міліцыянер, які выклікаў інспектараў Мазырскай міжрайінспекцыі. Затрыманы паляўнічы не меў пры сабе ніякіх дакументаў, што дазвалялі б яму паляваць на тэрыторыі нашай краіны, яго зброя была ўвезена нелегальна. Апроч таго, мужчына быў нападпітку, хоць выехаў на прыроду на асабістым аўтамабілі. За парушэнне правіл палявання, незаконную перавозку зброі, а таксама кіраванне транспартным сродкам нападпітку парушальнік аштрафаваны на суму больш як 1 680 рублёў. У яго забралі вадзіцельскае пасведчанне і канфіскавалі стрэльбу. Пасля ўнясення штрафу расіянін дэпартавалі.

УПАЎ У ВЕНТЫЛЯЦЫЙНУЮ ШАХТУ ДОМА

А палове шостай гадзіны раніцы сталічным ратавальнікам патэлефанаваў усхваляваны жыхар сталіцы. Паводле слоў заяўніка, з вентыляцыі яго кватэры чуюцца хрыпы і стогны.

Работнікі МНС выехалі на ўказаны адрас па праспекце газеты «Звязда». На месцы ратавальнікі ўстанавілі, што грамадзянін 1948 года нараджэння, які пражываў у кватэры на шостым паверсе гэтага дома, самастойна праводзіў работы па перапланіроўцы вентыляцыйнага канала ў сваім жыллі. Ранкам пенсіянер упаў у шахту да ўзроўню першага паверха. У які дакладна час адбылося падзенне, устанавіць немагчыма, паколькі выявіў пацярпелага па яго стогнах і хрыпах жыхар першага паверха дома, што прачнуўся ад гэтага і пазваніў у 101. Работнікі МНС дасталі з шахты мужчыну ў непрытомным стане. Медыкі, нягледзячы на рэанімацыйныя мерапрыемствы, мусілі амаль у сем гадзін раніцы канстатаваць смерць пенсіянера.

Сяргей РАСОЛЬКА. *rs@zviazda.by*

ИЗВЕЩЕНИЕ ОБ ОТКРЫТОМ АУКЦИОНЕ
НА ПРАВО ЗАКЛЮЧЕНИЯ ДОГОВОРОВ АРЕНДЫ ЗЕМЕЛЬНЫХ УЧАСТКОВ

Наименование объекта	Лот № 1	Лот № 2
Целевое назначение	Установка торгового павильона	Установка торгового павильона
Местонахождение объекта	Малоритский р-н, аг. Олтуш, ул. Советская, 63А	Малоритский р-н, д. Мельники
Продавец объекта	Малоритский районный исполнительный комитет	Малоритский районный исполнительный комитет
Организатор торгов	Малоритский районный исполнительный комитет	Малоритский районный исполнительный комитет
Начальная цена право заключения договора аренды, руб.	67,66	359,89
Сумма задатка, руб.	6,7	35,99
Характеристика объекта, площадь земельного участка (га), решение об отводе земельного участка, кадастровый номер	0,0101 га, Решение Малоритского районного исполнительного комитета от 24.05.2016 № 624 Кад. № 125282505101000305	0,0447 га, Решение Малоритского районного исполнительного комитета от 24.05.2016 г. № 617 Кад. № 125283704101000403
Ограничения в использовании земельного участка	Водоохранная зона р. Олтушское на площади 0,0101 га. Охранная зона линии связи и радиофикации на площади 0,0075 га	Водоохранная зона р. Малорита на площади 0,0447 га
Вещное право, срок аренды земельного участка	на 99 лет	на 99 лет
Размер расходов, связанных с проведением аукциона и подготовкой документации, руб.	1410,23	1345,74
Условия продажи	1. Внесение платы за земельный участок; 2. Возмещение затрат, связанных с организацией и проведением аукциона, включая расходы, связанные с изготовлением и предоставлением участникам документации, необходимой для его проведения, формированием земельного участка, государственной регистрацией создания этого участка; 3. Осуществление в двухмесячный срок государственной регистрации прав, ограничений прав на земельный участок; 4. Получение в установленном порядке технической (проектной) документации и разрешения на строительство одноквартирного жилого дома; 5. Снятие плодородного слоя почвы из-под строящихся зданий и использование его для благоустройства отводимого участка; 6. Занятие (освоение) земельного участка не позднее одного года после получения свидетельства (удостоверения) о государственной регистрации прав на него.	

Аукцион состоится 22 августа 2016 года в 12.00 по адресу: г. Малорита, ул. Красноармейская, 1.

Контактные телефоны в г. Малорита: (8 01651) 2 30 01, 2 30 17, 2 28 03.

Для участия в аукционе представляются:

1. Заявление на участие в аукционе по установленной форме и подписанное соглашение с райисполкомом.

2. Заверенная банком копия платежного поручения о внесении суммы задатка:

по лоту № 1 – на расчетный счет № 3600223060307 ЦБУ № 120 филиала 100 ОАО «АСБ Беларусбанк», код 150501246, УНН 200077649, код платежа 04002, получатель платежа – Олтушский сельский Совет депутатов.

по лоту № 2 – на расчетный счет № 3600223080329 ЦБУ № 120 филиала 100 ОАО «АСБ Беларусбанк», код 150501246, УНН 200077968, код платежа 04002, получатель платежа – Хотиславский сельский Совет депутатов.

3. Для участия в аукционе гражданин, юридическое лицо (лично либо через своего представителя или уполномоченное должностное лицо) в установленный в извещении срок подают заявление об участии в аукционе с указанием кадастровых номеров и адресов земельных участков, которые они желают приобрести в частную собственность, представляют документ, подтверждающий внесение суммы задатка (задатков) на текущий (расчетный) счет, указанный в извещении, с отметкой банка, а также заключают с местным исполнительным комитетом или по его поручению с организацией соглашение.

В соглашении должно быть предусмотрено условие о задатке, а также конкретный размер штрафа, уплачиваемого:

победителем аукциона в случаях, указанных в пункте 29, абзаце третьем части первой пункта 36 Положения о порядке организации и проведения аукционов по продаже земельных участков в частную собственность, утвержденного Постановлением Совета Министров Республики Беларусь от 26.03.2008 № 462;

единственным гражданином или юридическим лицом, подавшим заявление на участие в аукционе (явившимся на аукцион) и согласившимся с внесением платы за земельный участок в размере начальной цены предмета аукциона, увеличенной на 5 процентов, в случае его отказа (уклонения) от возмещения затрат на организацию и проведение аукциона;

участниками аукциона, отказавшимися объявить свою цену за предмет аукциона, в результате чего аукцион признан нерезультативным в соответствии с частью четвертой пункта 24 Положения о порядке организации и проведения аукционов по продаже земельных участков в частную собственность, утвержденного Постановлением Совета Министров Республики Беларусь от 26.03.2008 № 462.

Кроме того, в комиссию или организацию представляются:

гражданином – копия документа, содержащего его идентификационные сведения, без нотариального засвидетельствования;

представителем гражданина – нотариально удостоверенная доверенность;

представителем или уполномоченным должностным лицом юридического лица – доверенность, выданная юридическим лицом, или документ, подтверждающий полномочия должностного лица, копии документов, подтверждающих государственную регистрацию юридического лица без нотариального засвидетельствования, документ с указанием банковских реквизитов юридического лица.

Консолидированными участниками для участия в аукционе представляются также оригинал и копия договора о совместном участии в аукционе.

При подаче документов на участие в аукционе граждане Республики Беларусь предъявляют паспорт гражданина Республики Беларусь, а представители граждан и юридических лиц, уполномоченные должностные лица юридических лиц – документ, удостоверяющий личность. При подаче документов уполномоченное лицо (его представитель) предъявляет документ, удостоверяющий личность, и доверенности, выданные гражданами, юридическими лицами, заключившими договор о совместном участии в аукционе. Представителем уполномоченного лица дополнительно предъявляется доверенность, выданная в установленном законодательством порядке, либо документ, подтверждающий полномочия должностного лица.

К участию в аукционе допускаются лица, подавшие в комиссию или организацию в указанные в извещении сроки соответствующее заявление с приложением необходимых документов и внесшие задаток (задатки) в размере, порядке и сроки, определенные в извещении, а также заключившие соглашение.

Граждане, юридические лица, желающие участвовать в аукционе в отношении нескольких земельных участков, вносят задатки в размере, установленном для каждого из этих земельных участков.

4. Условием проведения аукциона является наличие не менее 2 участников.

**– Для аукциона по продаже земельных участков в частную собственность для строительства жилого дома.*

Заявления об участии в аукционе принимаются до 19 августа 2016 года (включительно) по адресу: г. Малорита, ул. Красноармейская, 1, каб. 82, землеустроительная служба Малоритского райисполкома с 8.00 до 13.00 и с 14.00 до 17.00 по рабочим дням.

ИЗВЕЩЕНИЕ О ПРОВЕДЕНИЕ ПОВТОРНЫХ ТОРГОВ ПО ПРОДАЖЕ ИМУЩЕСТВА
ПРУП «ГРОДНОЭНЕРГОСБЕРЕЖЕНИЕ»

Организатор торгов	Частное предприятие по антикризисному управлению «НисаБел» (230023, г. Гродно, ул. Телеграфная, 5-7, e-mail: nisabel@mail.ru, тел.: (029) 866 10 00, 80152 72 11 73)
Продавец	ПРУП «Гродноэнергосбережение» (230001, г. Гродно, проспект Космонавтов, 60В, управляющий (029) 8661000)
Форма проведения торгов	Торги в форме аукциона
Дата, время и место проведения торгов	**11 августа 2016 года в 14.00 по адресу: 230003, г. Гродно, проспект Космонавтов, 60В**
Сведения о предмете торгов	**Лот № 1**
	Административное здание (1798,8 кв.м)
	Покрасочное отделение (411,5 кв.м)
	Складские помещения (652,9 кв.м)
	Гараж (509,3 кв.м)
	Компрессорное отделение (154,4 кв.м)
	Незавершенное не законсервированное капитальное строение (1130,2 кв.м)
	Проходная с электрощитовой (27,8 кв.м)
	Благоустройство территории (асфальтобетонное покрытие, цементобетонное покрытие, газон луговой, ограждение с воротами)
	Водопроводная сеть
	Линия наружного освещения
	Бытовая канализация
	Ливневая канализация
	Инструмент, материалы, машины и оборудование, транспортные средства, неустановленное оборудование, не введенные в эксплуатацию ОС, готовая продукция, товары
Место нахождения предмета аукциона	г. Гродно, ул. Обухова, 16. Земельный участок с кадастровым номером 440100000002003721, площадь – 1,2691 га, назначение – эксплуатация и обслуживание зданий и сооружений предприятия, вид имущественного права – постоянное пользование
Начальная цена	700 000,00 (семьсот тысяч) рублей (BYN), в т.ч. НДС 20%
Размер задатка для участия по лоту № 1	50 000,00 (пятьдесят тысяч)) рублей (BYN)
Лот № 2	
Сведения о предмете торгов	**Автомобиль легковой «КИА MAGNETIS»**
Начальная цена	4268,90 рублей (BYN), в т.ч. НДС 20%
Лот № 3	
Сведения о предмете торгов	**Грузовой автомобиль «Фиат Дукато»**
Начальная цена	3207,45 рублей (BYN), в т.ч. НДС 20%
Размер задатка для участия в торгах по лотам № 2 и № 3	500,00 (пятьсот) рублей (BYN)
Порядок проведения торгов	Шаг аукциона составляет от 5% от начальной цены предмета аукциона. Победителем аукциона признается участник, предложивший наивысшую цену за продаваемое имущество. Наивысшая цена (цена продажи) фиксируется в протоколе о результатах аукциона и включает в себя НДС. Победитель аукциона (покупатель) и продавец подписывают договор купли-продажи предмета аукциона в течение 10 рабочих дней со дня проведения аукциона. Оплата стоимости приобретенного имущества с учетом НДС осуществляется победителем аукциона (покупателем) не позднее 30 дней со дня проведения аукциона. В случае признания аукциона несостоявшимся в связи с тем, что на участие в аукционе подано заявление только одним участником либо для участия в нем явился только один участник, предмет торгов продается единственному участнику, при его согласии, по начальной цене, увеличенной на 5 (пять) процентов. Оплата вознаграждения и возмещение затрат за организацию и проведение аукциона осуществляется победителем аукциона (покупателем) помимо оплаты стоимости предмета аукциона в течение трех рабочих дней со дня его проведения в соответствии с порядком проведения аукциона. Организатор торгов имеет право не позднее чем за 5 дней до его начала снять с аукциона предмет торгов и отказаться от его проведения
Сроки приема задатка и порядка зачисления задатка	Заявки принимаются с 9.30 до 17.00 по факсу (80152) 71-41-29, 74-41-02 и (или) электронной почте nisabel@mail.ru до 10.08.2016. Задаток перечисляется на р/с № 3012140195051 в ОАО «БАНК БЕЛВЭБ», БИК 153001226, получатель – ПРУП «Гродноэнергосбережение», УНП 590004154
Документы, необходимые для участия в торгах	Заявление на участие в торгах, платежный документ о перечислении задатка, документ, подтверждающий полномочия на участие в торгах. Документы предоставляются в срок до 17.00 10.08.2016. Сроком поступления заявления является дата регистрации в журнале регистрации
Публикации извещений о проведении торгов по продаже имущества ПРУП «Гродноэнерго-сбережение»	По лоту № 1: первые торги 22 марта 2016 г. газета «Звязда» от 20 февраля 2016 г. Первые повторные торги 28 апреля 2016 г. газета «Звязда» 9 апреля 2016 г., 28 мая 2016 г. По лотам № 2 и № 3: первые торги 10 июня 2015 г. газета «Звязда» от 5 мая 2015 года № 82 (27940), первые повторные торги газета «Звязда» от 5 марта 2016 № 43 (28153), газета «Звязда» от 09.04.2016

Извещение о проведении первых и повторных открытых аукционов по продаже земельных участков в частную собственность

Организатор аукционов: государственное предприятие «Витебский областной центр маркетинга», 210015, г. Витебск, проезд Гоголя, дом 5, тел. (0212) 42-61-62

Кадастровый номер, площадь, адрес, функциональное назначение зем. участка. Размер начальной цены и задатка с учетом/до деноминации

Лот №1. Земельный участок с кадастровым № 221281201101000490, площадью 0,1498 га по адресу: Витебская обл., Витебский р-н, Вороновский с/с, аг. Вороны, ул. Ленинская, участок №3 для строительства и обслуживания одноквартирного жилого дома. Ограничения, инженерные коммуникации и сооружения: охранная зона линий связи и радиофикации; охранная зона электрических сетей напряжением до 1000 В. **Условия аукциона**: победителю аукциона вынести кабель связи, сети связи и сооружения связи за пределы земельного участка до начала занятия земельного участка. **Нач. цен**а: 2 838,06/28 380 600 бел. руб. **Задаток:** 283,81/2 838 100 бел. руб. **Реквизиты для внесения задатка:** р/с 3600314020043 в ф-ле №200 Витебского облуправления ОАО «АСБ Беларусбанк» МФО 635, УНП 300972045, код платежа 4901, получатель платежа: Вороновский сельисполком

Лот №2. Земельный участок с кадастровым №221288109601000614, площадью 0,1500 га по адресу: Витебская обл., Витебский р-н, Октябрьский с/с, д. Сокольники, ул.Тепличная, 27М для строительства и обслуживания одноквартирного жилого дома. Ограничения, инженерные коммуникации и сооружения: водоохранная зона рек и водоемов (пруд), охранная зона электрических сетей напряжением до 1000 В. **Условия аукциона:** возместить убытки, причиняемые нарушением функционирования мелиоративных сооружений в связи с изъятием 0,1500 га осушенных земель, в сумме 882 (8 820 000) бел. руб. **Нач. цена:** 7 673,33/76 733 300 бел. руб. **Задаток:** 767,33/7 673 300 бел. руб. **Реквизиты для внесения задатка:** р/с 3600314110126 в ф-ле №200 Витебского обл. управления ОАО «АСБ Беларусбанк» МФО 635, УНП 300962400, код платежа 04901, получатель платежа: Октябрьский сельисполком

Лот №3. Земельный участок с кадастровым №221288109601000613, площадью 0,1500 га по адресу: Витебская обл., Витебский р-н, Октябрьский с/с, д. Сокольники, ул. Тепличная, 27Л для строительства и обслуживания одноквартирного жилого дома. Ограничения, инженерные коммуникации и сооружения: водоохранная зона рек и водоемов (пруд), охранная зона электрических сетей напряжением до 1000 В. **Нач. цен**а: 7 673,33/76 733 300 бел. руб. **Задаток:** 767,33/7 673 300 бел. руб. **Условия аукциона:** возместить в установленном порядке убытки, причиняемые нарушением функционирования мелиоративных сооружений в связи с изъятием 0,1500 га осушенных земель, в сумме 882 (8 820 000) бел. руб. **Реквизиты для внесения задатка:** р/с 3600314110126 в ф-ле №200 Витебского обл. управления ОАО «АСБ Беларусбанк» МФО 635, УНП 300962400, код платежа 04901, получатель платежа: Октябрьский сельисполком

Лот №4. Земельный участок с кадастровым №221288110101000137, площадью 0,1500 га по адресу: Витебская обл., Витебский р-н, Октябрьский с/с, д. Шапуры, ул.Победителей, 7А для строительства и обслуживания одноквартирного жилого дома. Ограничения, инженерные коммуникации и сооружения: охранная зона электрических сетей напряжением до 1000 В. **Нач. цен**а: 2 906,90/29 069 000 бел. руб. **Задаток:** 290,69/2 906 900 бел. руб. **Реквизиты для внесения задатка:** р/с 3600314110126 в ф-ле №200 Витебского обл. управления ОАО «АСБ Беларусбанк» МФО 635, УНП 300962400, код платежа 04901, получатель платежа: Октябрьский сельисполком

Дата, время и место проведения аукциона: 23.08.2016 в 15.00 по адресу: г. Витебск, проезд Гоголя, 5. **Срок внесения задатка и приема документов:** 22.07.2016 с 8.30 по 22.08.2016 до 17.30 по адресу: г. Витебск, проезд Гоголя, 5 в ККУП «Витебский областной центр маркетинга» в рабочие дни с 8.30 до 17.30. Условия аукциона: приступить к занятию зем. участка в течение 1 года со дня утверждения проектной документации на строительство капитального строения (по лоту №1); не позднее 1 года со дня проведения аукциона (по лотам 2–4)

Кадастровый номер, площадь, адрес, функциональное назначение зем. участка. Размер начальной цены и задатка с учетом/до деноминации

Лот №1. Земельный участок с кадастровым №221288106601000060, площадью 0,1450 га по адресу: Витебская обл., Витебский р-н, Октябрьский с/с, д. Лятохи, ул. Луческая, 10Б для строительства и обслуживания одноквартирного жилого дома. Ограничения, инженерные коммуникации и сооружения: водоохранная зона реки, водоема (река Лучеса), охранная зона электрических сетей напряжением до и свыше 1000 В. **Начальная цена**: 2 251,62/22 516 200 бел. руб. **Размер задатка:** 225,16/2 251 600 бел. руб. **Реквизиты для внесения задатка:** р/с 3600314110126 в ф-ле №200 Витебского облуправления ОАО «АСБ Беларусбанк» МФО 635, УНП 300962400, код платежа 04901, получатель платежа: Октябрьский сельисполком

Лот №2. Земельный участок с кадастровым №221284806101000297, площадью 0,1391 га по адресу: Витебская обл., Витебский р-н, Летчанский с/с, аг. Кировская, ул. Приозерная, участок №4 для строительства и обслуживания одноквартирного жилого дома. **Начальная цена**: 8 103,56/81 035 600 бел. руб. **Размер задатка:** 810,36/8 103 600 бел. руб. **Реквизиты для внесения задатка**: р/с 3600314080100 в ф-ле №200 Витебского обл. управления ОАО «АСБ Беларусбанк» МФО 635, УНП 300976663, код платежа 04901, получатель платежа: Летчанский сельский исполком

Дата, время и место проведения повторного аукциона: 08.08.2016 в 11.00. по адресу: г. Витебск, проезд Гоголя, 5 в ККУП «Витебский областной центр маркетинга». **Срок внесения задатков и приема документов:** с 22.07.2016 с 8.30 по 05.08.2016 до 17.30 по адресу: г. Витебск, проезд Гоголя, 5 в ККУП «Витебский областной центр маркетинга» с 8.30 до 17.30 в рабочие дни. Условия аукциона: приступить к занятию зем.участка не позднее 1 года со дня проведения аукциона (по лоту №1), в течение 1 года со дня утверждения проектной документации на строительство капитального строения (по лоту №2)

Аукционы проводятся в порядке, установленном Постановлением Совета Министров Республики Беларусь от 26.03.2008 №462. Для участия в аукционе приглашаются граждане РБ, консолидированные участники (двое и более граждан). **Для участия в аукционе** граждане РБ подают заявление об участии в аукционе, представляют документ, подтверждающий внесение суммы задатка на р/счет, указанный в извещении, с отметкой банка, заключают с организатором аукциона соглашение о правах, обязанностях и ответственности сторон. Представляются: гражданином – копия документа, содержащего его идентификационные сведения, без нотариального засвидетельствования; представителем гражданина – нотариально удостоверенная доверенность; консолидированными участниками – оригинал и копия договора о совместном участии в аукционе. При подаче документов на участие в аукционе граждане предъявляют паспорт гражданина РБ, представители граждан, уполномоченные лица (представители) – документ, удостоверяющий личность, и доверенности, выданные в установленном законодательством порядке. **Условия аукциона: победитель аукциона, единственный участник несостоявшегося аукциона обязан:** в течение 10 рабочих дней со дня утверждения протокола о результатах аукциона внести плату за зем. участок и возместить затраты на организацию и проведение аукциона в т.ч. расходы, связанные с изготовлением и предоставлением участникам аукциона документации, необходимой для его проведения; обратиться за гос.регистрацией права на зем. участок в двухмесячный срок со дня проведения аукциона; получить техническую документацию и разрешение на строительство жилого дома; осуществить строительство в сроки, определенные ПСД; снять, сохранить и использовать плодородный слой почвы согласно ПСД. Инженерные коммуникации и сооружения на зем. участках отсутствуют. Условия инженерного развития инфраструктуры застраиваемой территории устанавливаются проектной документацией. Назначение зем.участков в соответствии с единой классификацией назначения объектов недвижимого имущества: 1 09 02 – зем. участок для размещения объектов усадебной застройки (строительства и обслуживания жилого дома, обслуживания зарегистрированной организацией по гос. регистрации недвижимого имущества, прав на него и сделок с ним квартиры в блокированном жилом доме). Аукцион состоится при наличии не менее 2-х участников. Победитель аукциона – участник, предложивший наибольшую цену. Всем участникам предоставляется право ознакомления с земельно-кадастровой документацией, а также возможность осмотра на местности зем.участка. **Конт. тел.: (0212)42-61-62, (029)510-07-63, e-mail: vcm74@mail.ru; www.marketvit.by.**

ОАО «СПЕЦМОНТАЖСТРОЙ»

извещает своих акционеров (их представителей) о проведении 18 августа 2016 г. внеочередного общего собрания по адресу: г. Минск, ул. Володько, 20, каб. 35.

ПОВЕСТКА ДНЯ СОБРАНИЯ:

1. О реорганизации ОАО «СПЕЦМОНТАЖСТРОЙ» путем присоединения к нему ОАО «Таксомоторный парк» г. Брест.
2. О возложении на директора Общества обязанности письменно уведомить кредиторов Общества и уполномоченные государственные органы о предстоящей реорганизации.
3. О предоставлении полномочий на подписание договора о присоединении и передаточного акта.
4. Об утверждении цены выкупа акций по требованию акционеров.
5. О назначении даты проведения общего собрания акционеров Общества по утверждению договора о присоединении.
6. Об утверждении новой редакции устава Общества.

Место проведения собрания по месту нахождения ОАО «СПЕЦМОНТАЖСТРОЙ»: **г. Минск, ул. Володько, 20, каб. 35.**

Начало работы собрания **в 12.00.**

Регистрация участников собрания **с 11.00 до 11.45** в день проведения собрания. Акционеру при себе иметь документ, удостоверяющий личность, представителю акционера – документ, удостоверяющий личность, доверенность или договор.

Список акционеров для регистрации участников собрания составлен по данным реестра акционеров **на 1 августа 2016 г.**

С материалами по вопросам повестки дня собрания можно ознакомиться в рабочие дни (понедельник–пятница) с 14.00 до 17.00 начиная с 01.08.2016 по месту нахождения Общества.

Орган, созывающий общее собрание: наблюдательный, основание созыва: протокол от 20.07.2016 № 10/2016.

УНП 100036332 *Наблюдательный совет ОАО «СПЕЦМОНТАЖСТРОЙ»*

В связи с поступившим **в суд Ляховичского района** заявлением о признании ВЕЛИЧКО Татьяны Сергеевны, 25 сентября 1968 года рождения, уроженки д. Заполье Ляховичского района Брестской области, последнее известное место жительства д. Миничи Ляховичского района Брестской области, безвестно отсутствующей, просьба ко всем гражданам, что-либо знающим о местонахождении данной гражданки, сообщить об этом в течение двух месяцев со дня публикации в суд Ляховичского района, расположенный в г. Ляховичи Брестской области по ул. Первомайской, дом 6.

УНП 200058376

В **суд Логойского района** поступило заявление КСУП «Спутник-агро» о признании безвестно отсутствующей ЦУКАНОВОЙ Анастасии Анатольевны, 11 февраля 1988 года рождения, уроженки пос. Топор Мичуринского района Карагандинской области Республики Казахстан.

Последнее место жительства: аг. Корень, ул. Молодежная, д. 30 Логойского района Минской области.

Просьба ко всем гражданам и юридическим лицам, имеющим сведения о Цукановой Анастасии Анатольевне, в отношении которой ставится вопрос о признании ее безвестно отсутствующей, в течение двух месяцев с момента публикации сообщить суду.

Центр Промышленной Оценки
• Организация аукционов
• Оценка всех видов имущества

ИЗВЕЩЕНИЕ О ПРОВЕДЕНИИ ПОВТОРНОГО АУКЦИОНА

Организатор аукциона	**ЗАО «Центр промышленной оценки»,** г. Минск, ул. Мележа, 5/2, пом. 1703
Продавец	**ОАО «МЗОР» – Управляющая компания холдинга «Белстанкоинструмент»,** г. Минск, ул. Октябрьская, 16

ЛОТ № 1:

Наименование	Назначение	Общая площадь	Инвентарный номер	Адрес
Б 3/к Административно-бытовой корпус	Здание многофункциональное	702,8 кв.м	500/С-45993	г. Минск, ул. Октябрьская, 16
Начальная цена с учетом НДС 20%: (снижена на 20%)		**2 233 312,32 BYN (22 333 123 200 BYR)**		

ЛОТ № 2:

Д 1/к Производственный корпус	Здание многофункциональное	1115 кв.м	500/С-45995	г. Минск, ул. Октябрьская, 16
Начальная цена с НДС 20%: (снижена на 20%)		**1 666 779,84 BYN (16 667 798 400 BYR)**		

ЛОТ № 3:

Ж 1/к Производственный корпус	Здание многофункциональное	886,1 кв.м	500/С-45996	г. Минск, ул. Октябрьская, 16
Начальная цена с НДС 20%: (снижена на 20%)		**1 525 872,96 BYN (15 258 729 600 BYR)**		

ЛОТ № 4:

Г 1/к Производственный корпус	Здание многофункциональное	4157,2 кв.м	500/С-45994	г. Минск, ул. Октябрьская, 16
Начальная цена с НДС 20%: (снижена на 20%)		**4 724 786,88 BYN (47 247 868 800 BYR)**		

Сведения о земельном участке:

Кадастровый номер: 500000000003004776. Адрес: г. Минск, ул. Октябрьская, 16. **Площадь (га): 1,7466. Категория:** Земли промышленности, транспорта, связи, энергетики, обороны и иного назначения. **Целевое назначение:** эксплуатация и обслуживание зданий многофункциональных по ул. Октябрьской, 16, зданий специализированных иного назначения по ул. Октябрьской, 16, 16/6, 16/7. **Вид права:** предоставлен продавцу на праве аренды по 31.03.2026. Годовая арендная плата: 1 562 926 883 BYR. Земельный участок является неделимым и будет предоставлен покупателям в общую долевую аренду. **Обременения (ограничения):** Водоохранная зона рек и водоемов, площадь 1,7466 га; Охранная зона линий связи и радиофикации, площадь 0,0446 га; Охранная зона электрических сетей, площадь 0,0065 га; Охранная зона объектов газораспределительной системы, площадь 0,0204 га; Зона охраны недвижимых материальных историко-культурных ценностей, площадь 0,8318 га

Условие аукциона: Дальнейшее использование объектов недвижимости являющихся предметом аукциона новым собственником должно производиться в соответствии с утвержденным проектом детальной планировки, разработанным в соответствии с генеральным планом г. Минска. При приобретении права собственности на материальную историко-культурную ценность новый собственник (владелец) этой историко-культурной ценности обязан в течение одного месяца подписать охранное обязательство по форме, установленной Министерством культуры Республики Беларусь. Невыполнение этого условия влечет за собой признание такой сделки недействительной

Обременения: объекты недвижимости обременены договорами аренды. Более подробную информацию по арендаторам можно узнать у организатора аукциона

Задаток 10% от начальной цены предмета аукциона в белорусских рублях перечисляется на р/с № 3012343260010; нерезидентами РБ задаток может перечисляться в валютном эквиваленте по курсу Нацбанка РБ на дату платежа на в/с: в долларах США (USD) – 3012743260072; в евро (EUR) – 3012343265060; в российских рублях (RUB) – 3012743260098 в Дирекции ОАО «Белинвестбанк» по г. Минску и Минской области (адрес банка: г. Минск, ул. Коллекторная, 11), БИК 153001739, УНП 191021390, получатель платежа – ЗАО «Центр промышленной оценки».

Срок подписания договора купли-продажи	**15 (пятнадцать)** рабочих дней после проведения аукциона

Условия оплаты предмета аукциона

Если между продавцом и покупателем (победитель аукциона либо единственный участник аукциона, согласившийся приобрести предмет аукциона по начальной цене, увеличенной на 5%) в течение срока, установленного для подписания договора купли-продажи, не достигнута договоренность по срокам и о порядке оплаты за предмет аукциона, такая оплата должна быть произведена в течение **30 (тридцати) календарных дней** после заключения договора купли-продажи

Порядок проведения аукциона, оформления участия в аукционе, определения лица, выигравшего аукцион, а также возмещения затрат и оплаты вознаграждения за организацию аукциона, оговорен в Условиях его проведения, размещенных на сайте организатора торгов **WWW.CPO.BY**

Организатор аукциона имеет право снять предмет аукциона с торгов в любое время до объявления его проданным без объяснения причин снятия

Предыдущее извещение о проведении аукциона, опубликовано в газете «Звязда» от 15.06.2016

Дата, место и время проведения аукциона	**22.08.2016 в 14.00 по адресу: г. Минск, ул. Мележа, д. 5/2, пом. 1703, ЗАО «Центр промышленной оценки»**
Дата, место и время окончания приема документов	**19.08.2016 до 17.00 по адресу: г. Минск, ул. Мележа, д. 5/2, пом. 1703, ЗАО «Центр промышленной оценки»**
Контактные телефоны	**Тел.: +375 17-280-36-37; +375 29-183-69-71. E-mail: auction@cpo.by**

РУП «Гомельский институт недвижимости и оценки» извещает о проведении 22 августа 2016 г. в 10.00 открытого аукциона по продаже объектов недвижимости, принадлежащих Открытому акционерному обществу «ОРС Гомель» на праве собственности

№ лота	Наименование объекта	Адрес объекта	Краткая характеристика объекта	Начальная цена, руб. (в т.ч. НДС 20%)	Задаток, руб. (в т.ч. НДС 20%)
1	**Здание магазина №88, инв. №320/С-26581**	Гомельская обл., Жлобинский р-н, г. Жлобин, ул. Ленинградская, 14	Назначение: здание специализированное розничной торговли. Одноэтажное кирпичное здание, 1991 года постройки. Общая площадь 288,5 м.кв.	**130 800,00** *(Справочно: начальная цена без учета деноминации 1 308 000 000 бел. рублей)*	**5 000,00** *(Справочно: сумма задатка без учета деноминации 50 000 000 бел. рублей)*
	***Земельный участок** для обслуживания здания на праве постоянного пользования площадью **0,0766 га** с кадастровым номером 340800000001000065. Переход права на земельный участок осуществляется в соответствии с действующим законодательством*				
2	**Здание магазина №87, инв. №310/С-23744**	Гомельская обл., Гомельский р-н, Улуковский с/с, д. Березки, ул. Первомайская, 77А	Назначение: здание специализированное розничной торговли. Одноэтажное кирпичное здание, 1963 года постройки. Общая площадь 68,2 м.кв. Составные части и принадлежности: уборная кирпичная, сарай кирпичный, забор дощатый сплошной, забор дощатый штакетник, ворота металлические, навес деревянный, навес кирпичный.	**24 366,36** *(Справочно: начальная цена без учета деноминации 243 663 600 бел. рублей)*	**1 000,00** *(Справочно: сумма задатка без учета деноминации 10 000 000 бел. рублей)*
	***Земельный участок** для обслуживания здания на праве постоянного пользования площадью **0,0405 га** с кадастровым номером 321089200601000313. Переход права на земельный участок осуществляется в соответствии с действующим законодательством.*				
Шаг аукциона – 5%					

Место проведения аукциона: г. Гомель, ул. Артема, 23. Заявления на участие в аукционе с приложением необходимых документов принимаются по адресу: **г. Гомель, ул. Артема, 23, 2-й этаж, каб. 2-6** по рабочим дням с 9.00 до 12.00 и с 13.00 до 16.00 **по 19 августа 2016 г. включительно**. Подача документов по почте не допускается. Заявления, поступившие позже установленного срока, не рассматриваются.

В аукционе имеют право участвовать юридические и физические лица, а также индивидуальные предприниматели, своевременно подавшие заявление на участие в аукционе с приложением необходимых документов, внесшие задаток по заявленному лоту до подачи заявления и прошедшие заключительную регистрацию с 09.00 до 10.00 **22 августа 2016 г**. Допускается участие на стороне покупателя консолидированных участников.

Аукционные торги проводятся в соответствии с действующим законодательством Республики Беларусь и Положением о порядке организации и проведения аукционов, утвержденным Организатором торгов.

Победителем аукциона признается участник, предложивший наибольшую цену на аукционе; лицом, приравненным к победителю, признается единственный зарегистрированный участник, выразивший согласие купить предмет торгов по начальной цене, увеличенной на пять процентов.

При подаче заявления участник должен иметь: 1) копию платежного поручения с отметкой банка, подтверждающего внесение задатка для участия в аукционе; 2) физическое лицо – паспорт; представитель физического лица – паспорт и нотариально заверенную доверенность; представитель юридического лица (резидента РБ) – паспорт (руководитель – копию документа о назначении на должность), доверенность на участие в аукционе и подписание документов, копии учредительных документов и свидетельства о государственной регистрации организации и их подлинники для заверения их копий организатором аукциона; консолидированные участники дополнительно предоставляют копию договора о совместном участии в аукционе с предъявлением оригинала этого договора; представитель юридического лица (нерезидента РБ) – легализованные в установленном порядке доверенность на участие в аукционе и подписание документов (руководитель – копию документа, подтверждающего назначение на должность), копии учредительных документов и выписку из государственного (торгового) реестра юридических лиц страны происхождения (выписка должна быть датирована не позднее шести месяцев до даты подачи заявления на участие в аукционе) или иное эквивалентное доказательство юридического статуса юридического лица в соответствии с законодательством страны происхождения, документ о финансовой состоятельности, выданный обслуживающим банком или иной кредитно-финансовой организацией, с нотариально удостоверенными переводами на белорусский (русский) язык. В случае отсутствия у физического лица текущего счета необходимо его открыть.

Задаток для участия в аукционе перечисляется до подачи заявления на **р/с 3012230570008 в ЗАО «Альфа-Банк», г. Минск, код 153001270. Получатель платежа – РУП «Гомельский институт недвижимости и оценки». УНП 490318588. Назначение платежа:** задаток для участия в аукционе **по лоту №___** согласно извещению в газете «Звязда» от 22 июля 2016 г.

Задаток, уплаченный участником аукциона ставшими победителем (лицом, приравненным к победителю), будет засчитан в счет окончательной стоимости Объекта. Задаток, уплаченный участниками аукциона, не ставшим победителем аукциона (лицом, приравненным к победителю), Организатор торгов возвращает безналичным платежом на их счета в течение 5 рабочих дней со дня проведения аукциона.

Победитель торгов (лицо, приравненное к победителю) обязан: в течение 3-х рабочих дней после подписания протокола о результатах аукциона уплатить Организатору аукциона вознаграждение по результатам аукциона от окончательной цены продажи Объектов в размере: 2 процента по лоту №1; 4 процента по лоту №2; в течение 10 календарных дней после подписания протокола о результатах аукциона заключить с Продавцом договор купли-продажи Объектов; в сроки согласно заключенному договору купли-продажи выплатить Продавцу стоимость Объектов, сформированную в установленном порядке. Если между Продавцом и Победителем аукциона (лицом, приравненным к победителю аукциона) в течение срока, установленного для заключения договора купли-продажи Объектов, не достигнута договоренность по срокам и порядку оплаты за Объекты, такая оплата должна быть произведена в течение 30 рабочих дней с момента подписания протокола о результатах аукциона.

Организатор: РУП «Гомельский институт недвижимости и оценки», г. Гомель, ул. Артема, 23. ☎ 8 (0232) 70-46-47; 75-50-76 • www.gino.by • e-mail: info@gino.by
Продавец: ОАО «ОРС Гомель», г. Гомель, ул. Калинина, 14. ☎ 8 (0232) 95-20-11; (029) 601-92-10

БЕЛАРУЧСКИЙ СЕЛЬСКИЙ ИСПОЛНИТЕЛЬНЫЙ КОМИТЕТ

сообщает о проведении 24 августа 2016 года открытого аукциона по продаже земельных участков в частную собственность для строительства одноквартирного жилого дома

Номер лота	Адрес земельного участка, кадастровый номер	Площадь, га	Инженерная и транспортная инфраструктура	Начальная цена, бел. руб.	Расходы по подготовке зем. документации	Сумма задатка, бел. руб.
Аукцион по продаже земельных участков гражданам в частную собственность для строительства и обслуживания одноквартирного жилого дома						
1	Минская область, Логойский район, Беларучский с/с, д. Дубница, земельный участок У-3, кадастровый номер 623280402601000052, целевое назначение земельного участка – земельный участок для строительства и обслуживания одноквартирного жилого дома	0,1123	Возможность подключения к электроснабжению, подъезд с грунтовой дороги	4 500,00	1 315,72 + публикация в газете	450,00
2	Минская область, Логойский район, Беларучский с/с, д. Мочаны, ул. Тихая, земельный участок №2, кадастровый номер 623280406101000418, целевое назначение земельного участка – земельный участок для строительства и обслуживания одноквартирного жилого дома	0,1272	Возможность подключения к электроснабжению, подъезд с грунтовой дороги	9 300	1 565,85 + публикация в газете	930,00
3	Минская область, Логойский район, Беларучский с/с, д. Вяча, ул. Центральная, д. 8А, кадастровый номер 623280402101000084, целевое назначение земельного участка – земельный участок для строительства и обслуживания одноквартирного жилого дома	0,1296	Возможность подключения к электроснабжению, подъезд с грунтовой дороги	9 000	публикация в газете + 1 715,17	900, 00
4	Минская область, Логойский район, Беларучский с/с, д. Корбачевка, земельный участок У-7, кадастровый номер 623280403601000069, целевое назначение земельного участка – земельный участок для строительства и обслуживания одноквартирного жилого дома	0,1382	Возможность подключения к электроснабжению, подъезд с грунтовой дороги	7 000,00	1 450,34 + публикация в газете	700,00

Задаток (10% от начальной цены) перечисляется на расчетный счет № 3600619011127 в ЦБУ № 611 филиала № 500 – Минское управление ОАО «АСБ Беларусбанк», код 4901, УНН 600181549, получатель – Беларучский сельский исполнительный комитет.

Аукцион состоится **24 августа 2016 года в 10.00** по адресу: Минская обл., Логойский район, д. Алекшицы, ул. Центральная, д. 17.

Заявления на участие принимаются по рабочим дням с 8.00 до 13.00 и с 14.00 до 17.00 по адресу: Минская обл., Логойский район, д. Алекшицы, ул. Центральная, д. 17. Последний день приема заявлений – **18 августа 2016 года до 17.00.** Контактные телефоны: (801774)58445, 58435, 58436.

ИЗВЕЩЕНИЕ О ПРОВЕДЕНИИ АУКЦИОНА ПО ПРОДАЖЕ ИМУЩЕСТВА ОАО «БПХО»

№ п/п	Наименование лота	Местонахождение	Начальная цена продажи, с учетом НДС, руб., коп.	Задаток 20% руб., коп.
1	**ЛОТ № 1 КАПИТАЛЬНЫЕ СТРОЕНИЯ:**			
1.1	*Склад материалов* с инвентарным номером 110/С-86173, площадью 1018,0 кв.м, назначение – здание специализированное складов, хранилищ	Брестская область, г. Барановичи, ул. Фабричная, 11Б, на земельном участке с кадастровым номером 141000000006002697 площадью 2,0622 га	**183 622,56**	**36 724,51**
1.2	*Склад разнородных материалов* с инвентарным номером 110/С-86155, площадью 1978,0 кв.м, назначение – здание специализированное складов, торговых баз, баз материально-технического снабжения, хранилищ	Брестская область, г. Барановичи, ул. Фабричная, 11В/1, на земельном участке с кадастровым номером 141000000006002697 площадью 2,0622 га	**320 806,56**	**64 161,31**
1.3	*Здание склада кислородных баллонов* с инвентарным номером 110/С-102689, площадью 98,7 кв.м, назначение – здание специализированное складов, торговых баз, баз материально-технического снабжения, хранилищ	Брестская область, г. Барановичи, ул. Фабричная, 11Б/3, на земельном участке с кадастровым номером 141000000006002697 площадью 2,0622 га	**14 734,44**	**2 946,89**
1.4	*Арочный склад* с инвентарным номером 110/С-86200, площадью 823,0 кв.м, назначение – здание специализированное складов, хранилищ	Брестская область, г. Барановичи, ул. Фабричная, 11В, на земельном участке с кадастровым номером 141000000006002697 площадью 2,0622 га	**132 158,40**	**26 431,68**
1.5	*Здание склада электротоваров и прочего* с инвентарным номером 110/С-102691, площадью 479,1 кв.м, назначение – здание специализированное складов, торговых баз, баз материально-технического снабжения	Брестская область, г. Барановичи, ул. Фабричная, 11Б/2, на земельном участке с кадастровым номером 141000000006002697 площадью 2,0622 га	**93 622,68**	**18 724,54**
1.6	*Здание проходной центрального склада* с инвентарным номером 110/С-102690, площадью 101,6 кв.м, назначение – здание административно-хозяйственное	Брестская область, г. Барановичи, ул. Фабричная,11Б/1, на земельном участке с кадастровым номером 141000000006002697 площадью 2,0622 га	**39 294,60**	**7 858,92**
1.7	*Благоустройство складов ОМТС* с инвентарным номером 110/С-111838, площадью 14179,0 кв.м	Брестская область, г. Барановичи, ул. Фабричная, 7 на земельном участке с кадастровым номером 141000000006002697 площадью 2,0622 га	**692 354,76**	**138 470,95**
1.8	*Забор №7* с инвентарным номером 110/С-111826, площадью 392,8 кв.м	Брестская область, г. Барановичи, ул. Фабричная, 7 на земельном участке с кадастровым номером 141000000006002697 площадью 2,0622 га	**11 921,52**	**2 384,30**
1.9	*Опора уличного освещения с кабельной линией КЛ 0,4 кВ от ЯК склада материалов и станцией управления* с инвентарным номером 110/С-111888, назначение – сооружение специализированное энергетики	Брестская область, г. Барановичи, ул. Фабричная, 7 на земельном участке с кадастровым номером 141000000006002697 площадью 2,0622 га	**3 751,08**	**750,22**
1.10	*Трубопровод сетевой воды от ТК-3Б до центрального склада* с инвентарным номером 110/С-111714, протяженностью 347,5 м, назначение – сооружение специализированное энергетики	Брестская область, г. Барановичи, ул. Фабричная, 7 на земельном участке с кадастровым номером 141000000006002697 площадью 2,0622 га	**8 337,24**	**1 667,45**
1.11	*Участок канализационной сети склада разнородных материалов до КК-113* с инвентарным номером 110/С-111719, протяженностью 21,8 м, назначение – сооружение специализированное коммунального хозяйства	Брестская область, г. Барановичи, ул. Фабричная,13В, на земельном участке с кадастровым номером 141000000006002697 площадью 2,0622 га	**162,48**	**32,50**
1.12	*Участок канализационной сети от здания проходной центрального склада до КК-108* с инвентарным номером 110/С-111718, протяженностью 55,8 м, назначение – сооружение специализированное коммунального хозяйства	Брестская область, г. Барановичи, ул. Фабричная, 7 на земельном участке с кадастровым номером 141000000006002697 площадью 2,0622 га	**416,28**	**83,26**
1.13	*Трубопровод безнапорный ливневой канализации от КЛ-29 до КЛ-27* с инвентарным номером 110/С-111646, протяженностью 111,9 м, назначение – сооружение специализированное коммунального хозяйства	Брестская область, г. Барановичи, ул. Фабричная, 7 на земельном участке с кадастровым номером 141000000006002697 площадью 2,0622 га	**506,88**	**101,38**
1.14	*Трубопровод артезианской воды от кольца низкого давления от ВК-22 до проходной склада* с инвентарным номером 110/С-111726, протяженностью 49,8 м, назначение – сооружение специализированное водохозяйственного назначения	Брестская область, г. Барановичи, ул. Фабричная, 7 на земельном участке с кадастровым номером 141000000006002697 площадью 2,0622 га	**169,32**	**33,86**
1.15	*Трубопровод пожаротушения от ВК-22В к складу разнородных материалов* с инвентарным номером 110/С-111842, протяженностью 99,0 м, назначение – сооружение специализированное водохозяйственного назначения	Брестская область, г. Барановичи, ул. Фабричная, 7 на земельном участке с кадастровым номером 141000000006002697 площадью 2,0622 га	**398,76**	**79,75**
1.16	*Кабельная линия КЛ 0,4 кВ от РП скважина №4 до РП склада разнородных материалов,* инвентарный номер 050005	Брестская область, г. Барановичи, ул. Фабричная, 7	**93,84**	**18,76**
1.17	*Кран козловой ККТ-50* инвентарный номер 413546 по бухгалтерскому учету ОАО «БПХО»		**6 161,40**	**1 232,28**
	ИТОГО по лоту № 1:		**1 508 512,80**	**301 702,56**

Аукцион состоится 22 августа 2016 в 14.00 по адресу: 225410, г. Барановичи, ул. Фабричная, 7, каб. 503, 5 этаж.

Организатор аукциона: открытое акционерное общество «Барановичское производственное хлопчатобумажное объединение» (ОАО «БПХО», г. Барановичи, ул. Фабричная, 7.

Прием заявлений и документов на участие в аукционе принимаются в рабочие дни с 9.00 до 12.00 и с 14.00 до 16.00 по адресу: г. Барановичи, ул. Фабричная, 7, каб. 602.

Последний день подачи заявлений на участие в аукционе – **18.08.2016**.

Задаток вносится до подачи заявления на участие в аукционе на р/с 3012605450052 в отделении ОАО «АСБ Беларусбанк», код 150501245, получатель платежа – ОАО «БПХО», УНП 200166488.

Шаг торгов – 5 процентов.

Победителем аукциона признается участник, предложивший наивысшую цену. Срок заключения договора купли-продажи – не позднее 10 рабочих дней со дня подписания (утверждения) протокола о проведении аукциона. Сроки оплаты за предмет аукциона устанавливаются при заключении договора купли-продажи с продавцом.

Победитель (единственный участник) аукциона в течение 3 рабочих дней после дня проведения аукциона (утверждения протокола) возмещает затраты на организацию и проведение аукциона в соответствии с Соглашением.

Дополнительную информацию можно получить у организатора аукциона: **(80163): 47-63-80, 47-64-93, 47-64-85.**

■ Ёсць ідэя!

ПЧАЛІНЫ ДАМОК

Карысным можа быць не толькі мёд, але і паветра вулля

На доследным пчальніку Гродзенскага дзяржаўнага аграрнага ўніверсітэта побач з вуллямі з'явіўся прыгожы драўляны дамок. На заказ і па чарцяжах ВНУ яго вырабілі ў Шчучынскім раёне, а затым там пасяліліся 6 пчаліных сем'яў. Навошта вуллі размяшчаюцца менавіта ў дамку? Аб гэтым карэспандэнт «Звязды» даведаўся ад кандыдата сельскагаспадарчых навук, навуковага супрацоўніка па пчалярстве Гродзенскага дзяржаўнага аграрнага ўніверсітэта Мікалая ХАЛЬКО.

— Гэты дамок з'яўляецца апіінгаляторыем, дзе на арганізм чалавека станоўча ўплывае вуллёвае паветра, — расказвае Мікалай Віктаравіч. — Гэтая ідэя ўжо шырока прымяняецца на практыцы ва ўсім свеце. Напрыклад, у Японіі вуллёвае паветра запампоўваюць у спецыяльныя балоны і ім дыхаюць людзі з захворваннямі дыхальнай, нервовай сістэм, скурных покрываў і іншымі.

Разам з Мікалаем Халько заходзім у апіінгаляторый. Яго зрабілі з брусу, уцяплілі. Вулляў не відаць, але яны знаходзяцца зусім побач, пад драўлянымі лавамі — па 3 з кожнага боку. У дамку зроблены адтуліны, праз якія пчолы з яго вылятаюць і потым вяртаюцца назад. А вуллёвым паветрам дамок напаўняецца праз рашоткі з сеткі, якія ёсць на вуллях. Сеў альбо прылёг на лаву — і дыхай. Пры гэтым ты абаронены ад кантакту з пчоламі і не маеш патрэбы ў масцы і ахоўным адзенні.

Праўда, адчуць адметнасць гэтага паветра можна не заўсёды. У халоднае надвор'е, калі пчолы малаактыўныя, вуллёвае паветра не надта араматызаванае. А вось калі пагода...

— Тады гэтае паветра насычана фітанцыдамі (біялагічна актыўныя рэчывы, што ўтвараюцца раслінамі), пахамі траў, кветак, з якіх пчолы збіраюць пылок і нектар, самога мёду, пропалісу, воску... Плюс сама атмасфера мірнага гудзення пчол, калі яны вібрыруюць крыламі для выдалення з вулею вільгаці, — тлумачыць Мікалай Халько. — Усё гэта стварае пэўную аўру, якая аказвае на чалавека заспакаяльны, расслабляючы, араматызуючы эфект, лячэбны пры шэрагу захворванняў.

— Для мяне гэты пчаліны дамок стаў сапраўдным адкрыццём. Заходзіш, а там такі цудоўны пах! — дзеліцца ўражаннямі **малодшы навуковы супрацоўнік Гродзенскага дзяржаўнага аграрнага ўніверсітэта Станіслаў ЛЯПЕЕЎ.** — Гэты метад трэба развіваць, праводзіць адпаведныя навуковыя даследаванні.

Якія ж перспектывы ў вуллетэрапіі? Мікалай Халько паведаміў, што зацікаўленасць у партнёрстве праявіла беларуская фірма «АйЦіСі Інжынірынг», якая сур'ёзна бярэцца не толькі за выраб домікаў-апіінгаляторыяў, але і адпаведнае суправаджэнне гэтага працэсу. Вуллетэрапіяй павінны зацікавіцца санаторыі і лячэбныя ўстановы адпаведнага профілю, каб выкарыстоўваць яе ў аздараўленчых мэтах.

— Тут павінен быць сімбіёз пчаляроў і медыкаў, — лічыць Мікалай Халько. — Мы, як спецыялісты ў галіне пчалярства, забяспечваем саму даступнасць гэтага працэсу, а ўжо непасрэдна аздараўленчыя паслугі павінны аказвацца пад кантролем урача, паколькі ў некаторых людзей ёсць алергія на прадукты пчалярства, іншыя проціпаказанні.

Магчыма, тут у якасці доследнай пляцоўкі і паслужыць пчаліны дамок Гродзенскага аграрнага ўніверсітэта. Тым больш што зрабілі яго з такім разлікам, каб, нягледзячы на памеры (2,9 метра на 2,2 метра), можна было перавезці з аднаго месца ў іншае. Каб трапіць са Шчучынскага раёна ва ўніверсітэцкі пчальнік, скарысталіся легкавым аўтамабілем з лаветай.

Барыс ПРАКОПЧЫК.
prakopchik@zviazda.by
Фота аўтара

СЁННЯ

Месяц
Поўня 20.07–26.07.
Месяц у сузор'і Рыб.

Сонца

	Усход	Захад	Даўжыня дня
Мінск —	5.08	21.24	16.16
Віцебск —	4.50	21.20	16.30
Магілёў —	4.57	21.14	16.17
Гомель —	5.02	21.03	16.01
Гродна —	5.24	21.38	16.14
Брэст —	5.32	21.31	15.59

Імяніны
Пр. *Аляксандра, Кірылы, Фёдара.*
К. *Марыі, Магдалены, Лаўрэнція.*

Фота Аляксандра ШАБЛЮКА.

ЗАЎТРА

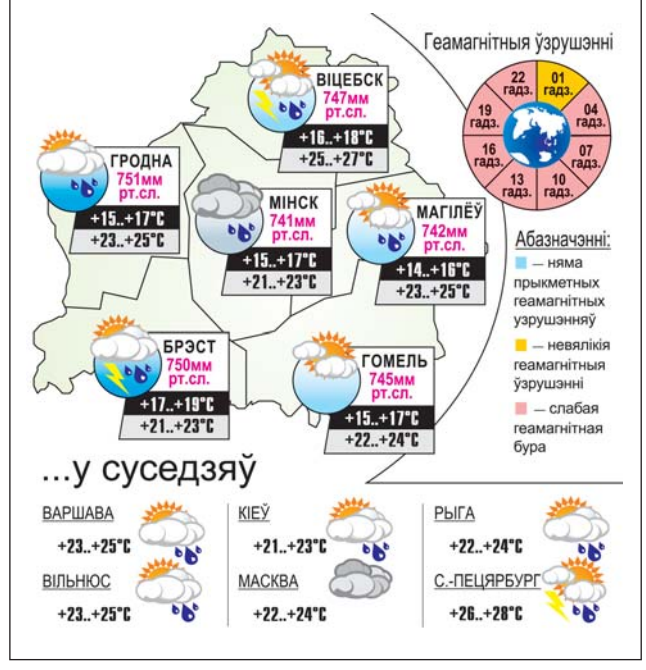

Даты Падзеі Людзі

22 ЛІПЕНЯ

1895 год — у мястэчку Глыбокае нарадзіўся Павел Сухі, авіяканструктар, адзін са стваральнікаў савецкай рэактыўнай і звышгукавой авіяцыі. Доктар тэхнічных навук, двойчы Герой Сацыялістычнай Працы. Сканструяваў звыш 50 мадэляў самалётаў, больш за 20 з іх выпускаліся серыйна. На самалётах яго канструкцыі ўстаноўлены рэкорды свету па працягласці, вышыні і хуткасці палёту. Лаўрэат Ленінскай і дзвюх Дзяржаўных прэмій.

1894 год — у Парыжы пачаліся першыя ў гісторыі аўтамабільныя гонкі. Ініцыятарам спаборніцтваў стаў галоўны рэдактар парыжскай газеты La Petite Journal П'ер Жыфар. Аўтамабільны прабег павінен быў прадэманстраваць магчымасці новага віду транспарту — самарушных экіпажаў. Удзельнікам трэба было прайсці на сваіх машынах маршрут Парыж — Руан за 12 гадзін. Да фінішу ўдалося дабрацца толькі 17 машынам. Найбольшую хуткасць (больш за 22 км/г) развіў парамабіль маркіза Альбера Дэ Дыёна.

1916 год — 100 гадоў таму нарадзіўся (вёска Дуброва, цяпер у Смалявіцкім раёне) Уладзімір Міхайлавіч Юрэвіч, беларускі пісьменнік, літаратуразнаўца, крытык, перакладчык, заслужаны работнік культуры Беларусі. У 1941 г. скончыў БПІ. Працаваў на Беларускім радыё, карэспандэнтам «Літаратурнай газеты», у часопісах «Маладосць», «Коммунист Белоруссии», дырэктарам Літаратурнага музея Я. Купалы, быў адказным сакратаром Камітэта па дзяржаўных прэміях Беларусі ў галіне літаратуры, мастацтва і архітэктуры. Вядомы і як перакладчык мастацкіх твораў з рускай і ўкраінскай моў. Напісаў нарыс пра жыццё і творчасць Я. Купалы, кнігу нарысаў «Мінск: учора, сёння, заўтра». Лаўрэат Дзяржаўнай прэміі Беларусі. Памёр у 2005 годзе.

1936 год — нарадзілася Валянціна Іванаўна Гаявая, балетмайстар, народная артыстка Беларусі (1989). У 1965 годзе скончыла Ленінградскую вышэйшую школу прафсаюзнага руху. З 1967-га — кіраўнік дзіцячай харэаграфічнай студыі ў Магілёве. З 1974 года — мастацкі кіраўнік і галоўны балетмайстар Беларускага фальклорна-харэаграфічнага ансамбля «Харошкі». На аснове фальклорнага матэрыялу стварае арыгінальныя пастаноўкі беларускіх народных танцаў, вакальна-харэаграфічныя кампазіцыі, харэаграфічныя мініяцюры. Лаўрэатка Дзяржаўнай прэміі Беларусі.

1946 год — у Авіньёне (Францыя), у сям'і беднага муляра, нарадзілася папулярная французская спявачка Мірэй Мацье. Яе бацькі выхоўвалі 14 дзяцей. Спявачка выконвала песні на французскай, нямецкай, англійскай, іспанскай, японскай, рускай і іншых мовах. Агульны наклад яе пласцінак па ўсім свеце склаў больш за 100 мільёнаў.

Было сказана

Янка СІПАКОЎ, паэт, празаік:

«Нібы маці, берагчы
Працаўніцу нашу — мову,
Бо яна — жыццё зачын
І пачатак песні новай».

УСМІХНЕМСЯ

Калі я кажу кату «кіс, кіс, кіс», верагоднасць таго, што я хачу:

накарміць ката — 5%,

праверыць, ці працуе кот — 95%.

Пакуль я галіўся ў ванай, жонка ў мяне нешта спытала, сама сабе адказала, сама з сабой пасварылася — і з ваннай я выйшаў разведзеным чалавекам.

— Мама, я сёння ў аўтобусе месца жанчыне саступіла, а яна не села.

— Ну і ты што?

— Назад да таты на калені забралася.

Самыя хмурныя людзі з раніцы нясуць самыя звонкія пакеты са смеццем.

Мова кветак.

Трыццаць тры ружы — я цябе кахаю.

Трыццаць дзве ружы — я цябе кахаў.

Тры ружы — я цябе пачынаю кахаць.

Адна ружа — я бедны студэнт, але таксама хачу сексу.

Малюнак Пятра КОЗІЧА.

ЗВЯЗДА БЕЛАРУСКАЯ ГАЗЕТА

ЗАСНАВАЛЬНІКІ: Савет Рэспублікі Нацыянальнага сходу Рэспублікі Беларусь, Палата прадстаўнікоў Нацыянальнага сходу Рэспублікі Беларусь, Савет Міністраў Рэспублікі Беларусь

РЭГІСТРАЦЫЙНАЕ ПАСВЕДЧАННЕ НУМАР 2 АД 17 ЛЮТАГА 2009 ГОДА, ВЫДАДЗЕНАЕ МІНІСТЭРСТВАМ ІНФАРМАЦЫІ РЭСПУБЛІКІ БЕЛАРУСЬ.

Дырэктар — галоўны рэдактар КАРЛЮКЕВІЧ Аляксандр Мікалаевіч.

РЭДАКЦЫЙНАЯ КАЛЕГІЯ: Н. ДРЫЛА, Н. КАРПЕНКА (першы намеснік галоўнага рэдактара), А. ЛЯЎКОВІЧ (першы намеснік дырэктара), М. ЛІТВІНАЎ (намеснік галоўнага рэдактара), В. МЯДЗВЕДЗЕВА (намеснік галоўнага рэдактара), А. КЛЯШЧУК, Н. РАСОЛЬКА, С. РАСОЛЬКА, А. СЛАНЕЎСКІ (намеснік галоўнага рэдактара), В. ЦЕЛЯШУК, Л. ЦІМОШЫК (намеснік галоўнага рэдактара).

Выдавец — Рэдакцыйна-выдавецкая ўстанова «Выдавецкі дом «Звязда».

НАШ АДРАС: 220013 г. Мінск, вул. Б. Хмяльніцкага, 10-а.

ТЭЛЕФОНЫ: прыёмнай – 287 19 19 (тэл./факс); аддзелаў: пісьмаў — 284 44 04, падпіскі і распаўсюджвання — 284 44 04, бухгалтэрыі: 287 18 81.

Аўтары апублікаваных матэрыялаў нясуць адказнасць за падбор і дакладнасць фактаў. Іх меркаванні не заўсёды супадаюць з меркаваннем рэдакцыі. Рэдакцыя па сваім меркаванні адбірае і публікуе адрасаваныя ёй пісьмы. Перадрук матэрыялаў, апублікаваных у «Звяздзе», толькі з дазволу рэдакцыі.

http://www.zviazda.by;
e-mail: info@zviazda.by,
(для зваротаў): zvarot@zviazda.by

ПРЫЁМ РЭКЛАМЫ тэл./факс: 287 17 79,
e-mail: reklama@zviazda.by

Матэрыялы, пазначаныя гэтым значком, носяць рэкламны характар. Адказнасць за змест рэкламы нясуць рэкламадаўцы.

Газета аддрукавана ў Рэспубліканскім унітарным прадпрыемстве «Выдавецтва «Беларускі Дом друку». ЛП № 02330/106 ад 30.04.2004. 220013, Мінск, пр. Незалежнасці, 79. Выходзіць 5 разоў на тыдзень.
Тыраж 20.023. Індэкс 63850. Зак. № 2820.
Нумар падпісаны ў 19.30 21 ліпеня 2016 года.

М 1 2 3 4 5 6 7 8 9 10 11 12
П 1 2 3 4 5 6 7 8 9 10 11 12