Родная газета на роднай мове

ЗВЯЗДА

Выдаецца з 9 жніўня 1917 г.

5 ЖНІЎНЯ 2016 г. ПЯТНІЦА № 149 (28259)

БЕЛАРУСКАЯ ГАЗЕТА

Сваё месца на рынку
СТАР. 4

Ад дыджэя да кіраўніка
СТАР. 5

Праграма тэлебачання на тыдзень
20 КАНАЛАЎ

ЦЫТАТА ДНЯ

Наталля КАЧАНАВА, намеснік прэм'ер-міністра:

«Сёння ёсць неабходнасць гаварыць аб удасканаленні нормаў, накіраваных на папярэджанне п'янства і алкагалізму, у тым ліку і аб праблеме даступнасці алкаголю на прылаўках гандлёвых аб'ектаў. Пытанне рэалізацыі алкаголю ў кругласутачных магазінах, на АЗС, у іншых гандлёвых аб'ектах будзе дадаткова разгледжана. Сёння бачым, што ў розных ведамстваў няма адзінага пункту гледжання на гэтае пытанне. Пра гэта трэба гаварыць, бо, нягледзячы на зніжэнне ўжывання алкаголю, праблема застаецца актуальнай».

Курсы замежных валют, устаноўленыя НБ РБ з 5.08.2016 г.

Долар ЗША	1,9926	▼
Еўра	2,2191	▼
Рас. руб.	0,0300	▲
Укр. грыўня	0,0803	■

ISSN 1990 - 763X

ТОЛЬКІ НЕБА І ТЫ

Фота БЕЛТА.

У Гродзенскім аэраклубе кожны ахвотны можа праверыць сябе на смеласць.

■ Бліжэй да людзей

І ДАРАДЦЫ — ТАКСАМА

Ці можа паштальён прымаць аплату за паслугі ЖКГ?

У Петрыкаўскі раённы вузел паштовай сувязі мы з'явіліся пасля дзевяці гадзін раніцы, калі ў рэйс адпраўлялася машына з грузам. А менавіта: перыядычнымі выданнямі, пісьмамі, пасылкамі, рознай карэспандэнцыяй, пенсіямі, таварамі шырокага ўжытку і г.д.

— Наш маршрут, — заўважаюць **кіроўца Ігар ГАРОШКА** і **паштальён па суправаджэнні Сяргей КУЦЮРУБА**, — у Кашэвічы. Адлегласць няблізкая: туды і назад трэба пераадолець больш за 190 кіламетраў. У райцэнтр вернемся ў канцы рабочага дня, калі акажам людзям усе неабходныя паштовыя паслугі.

Паштальён па суправаджэнні Сяргей КУЦЮРУБА *(злева)* з кіроўцам Ігарам ГАРОШКАМ гатовы адправіцца па маршруце Петрыкаў—Кашэвічы.

Да размовы падключаецца **начальнік РВПС Валянціна ЯЎЛАШ**:

— Сёння, пачынаючы з васьмі гадзін, у падобныя рэйсы адправіліся ўжо пяць аўтамашын па маршрутах: Фаставічы, Колкі, Бабунічы, Брынёў, Мышанка. Гэта называецца мотадастаўка, якой абслугоўваюцца жыхары 64 вёсак і пасёлкаў, дзе няма аддзяленняў паштовай сувязі. Заўважу, што ўсяго ў раёне 125 населеных пунктаў, якія мы ахопліваем сваімі клопатамі. І яшчэ: мотадастаўка дзейнічае кожны дзень, акрамя, вядома, выхадных.

— Давайце, Валянціна Леанідаўна, удакладнім наступныя пытанні: ці могуць паштальёны па суправаджэнні прымаць ад насельніцтва аплату за паслугі ЖКГ і ці могуць яны выканаць заказ па дастаўцы таму ці іншаму чалавеку набытых пральнай машыны або халадзільніка?

— Сумненняў няма: могуць. І не толькі гэта. Яны прымаюць ад вяскоўцаў плацяжы за карыстанне газам, за паслугі электра- і сотавай сувязі, радыё, плацяжы ў бюджэт, задавальняюць просьбы па забеспячэнні іх таварамі шырокага ўжытку як харчовага, так і прамысловага кшталту. Вядуць падпіску на газеты. Што вельмі зручна для людзей, бо ім не трэба дабірацца да тых населеных пунктаў, дзе ёсць паштовыя аддзяленні.

СТАР. 3

■ Алімпійскі дзённік

ЗА КРОК ДА СТАРТУ

Сёння ноччу ў Бразіліі пройдзе цырымонія адкрыцця XXXI Алімпійскіх гульняў

На стадыёне «Маракана» нарэшце запаліцца алімпійскі агонь, у Рыа-дэ-Жанэйра будзе яшчэ 5 жніўня, у Беларусі ўжо ноч 6-га.

Факел з агнём быў запалены ў Грэцыі ў старажытнай Алімпіі 21 красавіка. А ўжо 3 мая прыбыў у сталіцу Бразіліі, дзе быў дадзены старт нацыянальнай эстафеце алімпійскага агню, факел пераадолеў 20 тысяч кіламетраў па зямлі і больш за 10 тысяч кіламетраў па паветры. Завершыцца эстафета на стадыёне «Маракана» падчас урачыстай цырымоніі адкрыцця Гульняў.

Звычайна імя чалавека, які запаліць алімпійскі агонь, трымаецца ў таямніцы да апошняга моманту, але ў гэтым годзе ў грамадскасці ўжо ёсць некаторыя здагадкі. Легендарны бразільскі футбаліст Пеле паведаміў прадстаўнікам СМІ, што атрымаў падобнае запрашэнне ад кіраўніка МАК Томаса Баха. Калі ў Пеле атрымаецца перанесці запланаваную паездку за межы Бразіліі, ён застанецца ў Рыа-дэ-Жанэйра і запаліць агонь на стадыёне «Маракана».

СТАР. 13

ПРАЦАВАЦЬ, УЗВАЖВАЮЧЫ КОЖНЫ КРОК

Запатрабаваў Прэзідэнт, наведваючы прадпрыемствы Віцебскай вобласці

У час наведвання Браслаўскага філіяла ААТ «Глыбоцкі малочнакансервавы камбінат» Аляксандру Лукашэнку далажылі аб выкананні яго даручэнняў аб аднаўленні, мадэрнізацыі і вывадзе на эфектыўны ўзровень работы прадпрыемства, паведаміў карэспандэнт БЕЛТА.

Кіраўнік дзяржавы азнаёміўся з дзейнасцю філіяла і тэхналагічным працэсам выпуску цвёрдых сыроў, а таксама з выстаўкай прадукцыі Глыбоцкага малочнакансервавага камбіната.

Як праінфармавалі Прэзідэнта, на прадпрыемстве ў 2011—2013 гадах рэалізаваны інвестыцыйны праект па рэканструкцыі, накіраваны на павелічэнне вытворчых магутнасцей па перапрацоўцы малака. Пасля рэканструкцыі філіял аснашчаны лініямі па выпуску цвёрдых сыроў прадукцыйнасцю 10 т у суткі і мяккіх сыроў метадам сепарыравання прадукцыйнасцю 2 т у суткі. Унікальнасць тэхналогіі заключаецца ў тым, што ўвесь працэс вытворчасці сыру закрыты і аўтаматызаваны. Высокая якасць прадукцыі дасягаецца за кошт строгага кантролю па ўсім тэхналагічным ланцужку вытворчасці, пачынаючы ад прыёмкі малака і заканчваючы выспяваннем сыру.

Вынікам праведзенай мадэрнізацыі стала павелічэнне вытворчых магутнасцей філіяла і пашырэнне асартыменту сыроў расійскай і галандскай груп з 12 да 38. Удзельная вага экспартных паставак у агульным аб'ёме рэалізацыі прадукцыі на прадпрыемстве складае амаль 90 працэнтаў.

У ходзе наведвання сельскагаспадарчага вытворчага кааператыву «Маяк Браслаўскі» Аляксандр Лукашэнка запатрабаваў дакладна вызначыцца са спецыялізацыяй выпуску сельгаспрадукцыі ў кожным раёне Віцебскай вобласці.

Адразу пасля прыезду на сельгаспрадпрыемства ён падзяліўся ўражаннямі ад убачанага з борта верталёта ў ходзе рабочай паездкі ў Віцебскую вобласць. «Паглядзеў — не ўражаны ўбачаным у Браслаўскім раёне. Багатай Віцебская вобласць не будзе, калі будзем так працаваць», — сказаў ён.

Прэзідэнт падкрэсліў, што ні ў якім разе нельга запускаць тэрыторыі, усюды павінен быць парадак. Пры гэтым ён акцэнтаваў увагу, што ў кожным раёне патрэбна свая спецыялізацыя з улікам прыродных умоў і зямель.

«Асноўная мэта маёй паездкі — не ўборка», — адзначыў кіраўнік дзяржавы. Ён падкрэсліў, што тэхнікі ў гаспадарках хапае, уборачная кампанія ідзе сваім ходам. «Мяне хвалюе іншае, цікавяць тэхналогіі, — падкрэсліў Аляксандр Лукашэнка. — Мы павінны былі тут, на паўночным захадзе краіны, перабудаваць тэхналогіі пад новыя севазвароты».

Пры гэтым ён заўважыў, што, безумоўна, цяжкавата працаваць у гэтым рэгіёне так, як, напрыклад, у Брэсцкай вобласці. Паводле яго слоў, трэба дакладна ўлічваць асаблівасці раёнаў і фарміраваць севазварот такім чынам, каб атрымліваць максімальна эфектыўны рэзультат ад сельгасвытворчасці. «Калі выпуск малака, мяса рэнтабельны, то менавіта на гэта і трэба арыентавацца і прыстасоўваць севазварот пад гэта», — сказаў ён.

Пры гэтым кіраўнік дзяржавы перасцярог ад бяздумнага падыходу. Трэба ўсё добра ўзважваць і падлічваць, перш чым прымаць рашэнні. «Трэба выходзіць на нармальныя севазвароты і пад гэта купляць адпаведную тэхніку», — адзначыў Аляксандр Лукашэнка. Ён таксама зрабіў акцэнт на тое, што прымяняльныя тэхналогіі, безумоўна, павінны быць добрымі, менавіта з улікам прыродных асаблівасцей кожнага раёна. «Не хачу даваць рэкамендацыі, бо што ні раён, то свая спецыфіка і, галоўнае, свая спецыялізацыя. Адсюль — севазварот, тэхніка», — сказаў ён.

Дакладнае патрабаванне Прэзідэнта — усё павінна прапрацоўвацца і ўлічвацца пад высокі рэзултат у аграрным сектары.

НА КАРЫСЦЬ ЛЮДЗЕЙ

У час паездкі па Віцебскай вобласці на сустрэчах з працоўнымі калектывамі Аляксандр Лукашэнка зрабіў шэраг заяў па актуальных пытаннях жыцця краіны. У прыватнасці, Прэзідэнт падзяліўся сваімі думкамі пра...

...выбарчую кампанію

Прадстаўнікі СМІ пацікавіліся ў кіраўніка дзяржавы, чаго ён чакае ад кампаніі па выбарах дэпутатаў Палаты прадстаўнікоў, а таксама як ацэньвае дзейнасць парламента. «Аб станоўчым у дзейнасці нашага парламента я нядаўна гаварыў у Пасланні беларускаму народу і парламенту. Тады я выказаў удзячнасць дэпутатам, якія працавалі апошнія чатыры гады», — нагадаў Прэзідэнт. Ён таксама выказаў меркаванне, што «найлепшая якасць нашага парламента, што там працуюць прафесіянальна, спакойна, без крыкаў».

Парламент — гэта людзі, якія павінны ствараць законы, што прадугледжвае пэўную падрыхтоўку, сплаў ведаў і вопыту, падкрэсліў Аляксандр Лукашэнка. «Я ведаю аб гэтым, таму што працаваў там сам на працягу чатырох гадоў», — адзначыў кіраўнік дзяржавы.

На думку Прэзідэнта, нашы дэпутаты паспяхова працуюць і займаюцца заканатворчай дзейнасцю. «Паглядзіце, што адбываецца вакол, у іншых краінах. То бойку ў парламенце пачалі, то мардабоем займаюцца, то палітызацыя нейкая, то нейкія алігархі свае групы паставалі, нехта за грошы прыйшоў у парламент», — падкрэсліў кіраўнік дзяржавы. Ён заявіў, што ў Беларусі нічога такога няма. «Я вам з адказнасцю аб гэтым заяўляю, ніхто за грошы, ніякія багатыя людзі сваіх дэпутатаў не прапхнуць у парламент. Такога яшчэ не было і, напэўна, не будзе. У гэтым найлепшая якасць і дасягненне нашага парламентарызму наогул і нашага парламента», — заявіў Аляксандр Лукашэнка.

«Наш дэпутацкі корпус вельмі прыбліжаны да свайго выбаршчыка — да тых, хто за іх галасаваў. У гэтым каласальная перавага нашага парламента», — перакананы Прэзідэнт. Ён прадоўжыў: «Выбарчая кампанія ідзе спакойна. Скончыўся перыяд вылучэння кандыдатаў, ідзе рэгістрацыя кандыдатаў у дэпутаты і тое, што ўжо больш як 6 чалавек прэтэндуе на адно дэпутацкае месца, — гэта добры паказчык, я толькі рады. Значыць, канкурэнцыя будзе забяспечана».

Пры гэтым Аляксандр Лукашэнка выказаў меркаванне, што неабходна ў поўнай меры задзейнічаць патэнцыял тых дэпутатаў, якія не пройдуць у новы склад парламента, і паабяцаў, што яны ўсе, пры іх жаданні, будуць працаўладкаваны.

...сітуацыю вакол БелАЭС

«Сустракаючыся нядаўна з паслом Літвы, я яму сказаў наступнае: «Давайце спынім гэту цягамоціну, давайце не будзем наступаць адзін на аднаго: вы будзеце на нас, а мы будзем адбівацца — па будаўніцтве атамнай станцыі. Давайце зробім яе сумесна ў плане таго (у іх сёння дэфіцыт электрычнасці), што мы будзем па нармальных, прымальных цэнах пастаўляць вам электрычнасць. Мы забіраем сёння людзей, якія на Ігналінскай станцыі засталіся без работы (станцыю закрылі). Мы прыцягнем гэтых людзей для работы ў нас. Яны будуць для нас не чужыя людзі. Гэта значыць шмат праблем, давайце будзем разам думаць, як эксплуатаваць гэту станцыю, а не стаяць лоб у лоб і адзін на аднаго паказваць пальцам», — расказаў Аляксандр Лукашэнка.

Паводле слоў Прэзідэнта, спекуляцыя вакол будаўніцтва БелАЭС — звычайная канкурэнцыя, палітызацыя (асабліва напярэдадні выбараў) і балбатня. «Вось нядаўна на Ігналінскай станцыі адбыўся пажар. Многія нават не ведаюць аб гэтым. Чаму? Мы не робім з гэтага катастрофы. Калі патрэбна дапамога, мы дапаможам. Але яны спраўляюцца самі з гэтым інцыдэнтам, больш сур'ёзным, чым у нас. Мы не крычым аб гэтым гвалтам», — адзначыў кіраўнік дзяржавы.

Аляксандр Лукашэнка яшчэ раз звярнуў увагу, што Беларусь і Літва павінны працаваць над тым, як зрабіць БелАЭС сумеснай станцыяй, каб яна прыносіла карысць абедзвюм дзяржавам. «Мы да гэтага гатовы, і такія прапановы я накіраваў кіраўніцтву Літвы», — заявіў беларускі лідар.

Кіраўнік дзяржавы таксама заўважыў, што апошнім часам у сродках масавай інфармацыі Літвы з'явілася разумныя разважанні спецыялістаў пра будаўніцтва атамнай станцыі ў Беларусі. У іх эксперты заяўляюць, што Беларусь больш, чым хто-небудзь, зацікаўлена ў бяспецы АЭС. Спецыялісты заклікаюць краіны да супрацоўніцтва ў гэтым напрамку. «Калі вы заклапочаны — знайдзіце ў сябе не палітыка, а групу прафесіяналаў у Літве, Латвіі, Польшчы і скажыце, што яны хочуць атрымліваць інфармацыю для ўсёй Літвы, Латвіі або Польшчы — мы будзем з імі працаваць, у нас жа сакрэтаў няма. Нават добра будзе, калі нехта збоку будзе больш пільна ўглядацца ў будаўніцтва атамнай станцыі ў нас у Беларусі. Мы ў гэтым вельмі зацікаўлены», — запэўніў Аляксандр Лукашэнка.

Аляксандр Лукашэнка таксама заявіў, што Беларусь адмовіцца ад корпуса рэактара, які ўпаў пры будаўніцтве БелАЭС, нават калі ў яго ёсць хоць самае нязначнае пашкоджанне. «Некаторыя дапісаліся, і нават расіяне (больш за ўсё расійскія сродкі масавай інфармацыі) — «упаў рэактар на будуемай атамнай станцыі ў Беларусі». Ды прачніцеся: там ніякага рэактара яшчэ і няма, там ёсць металічны корпус — «бочка» — таўшчынёй 20 см, у які будзе змешчаны рэактар, — расказаў Аляксандр Лукашэнка. — Мне далажылі раніцай, калі гэты інцыдэнт адбыўся. Будаўнікі перамяшчалі яго на складзе, трэніраваліся падымаць. Яго паднялі на мой рост, можа, крыху вышэй, стропы не вытрымалі, і гэта «бочка» адным краем упала на зямлю, з якой яе паднялі».

Прэзідэнт адзначыў, што яму прадставілі кадры гэтага інцыдэнту і ён адразу ж даручыў неадкладна разабрацца са здарэннем. «Нават калі ёсць нязначныя пашкоджанні або драпіны, мы ад гэтага корпуса павінны адмовіцца. І расіяне гавораць, што калі беларусы адмовяцца ад гэтага корпуса, то яны прывязуць іншы і ўстановяць. Вось і ўвесь інцыдэнт», — адзначыў кіраўнік дзяржавы. Аляксандр Лукашэнка падкрэсліў, што Беларусь як постчарнобыльская рэспубліка перш за ўсё зацікаўлена ў тым, каб атамная станцыя была бяспечнай. «Я асабіста кантралюю ход будаўніцтва гэтай станцыі, не гаворачы ўжо аб нейкіх інцыдэнтах. Калі б там фундамент заклалі і кусок сцяны абваліўся, напэўна, таксама было б гвалту на ўвесь свет», — дадаў беларускі лідар.

Паводле слоў Прэзідэнта, у бяспецы Беларускай АЭС зацікаўлена і Расія. «Яна будуе мноства станцый па ўсім свеце: у Турцыі, Егіпце збіраюцца пабудаваць, у Іране і Кітаі будуюць, — сказаў кіраўнік дзяржавы. — Не дай бог нешта здарыцца — да іх жа ніхто не прыйдзе і не закажа больш, яны страцяць вялікі шматмільярдны сектар сваёй эканомікі».

...неабходнасць далейшага развіцця аграэкатурызму ў краіне

Аляксандр Лукашэнка выказаў меркаванне, што турыстычны бізнес, у тым ліку аграэкатурызм, неабходна больш актыўна развіваць. Ён прыслухаўся да прапаноў спецыялістаў у гэтай сферы і сказаў, што варта канкрэтна абмеркаваць гэтыя праблемы. «Уносьце прапановы, можа быць, сапраўды ўсё забюракратызавана і трэба разнявольваць», — дадаў Прэзідэнт. Пры гэтым ён успомніў пра той перыяд пачатку прэзідэнцкай дзейнасці, калі трэба было яго ўмяшанне, каб спыніць дзялбу прынадных прыродных куточкаў.

«Тады мною было прынята жорсткае рашэнне — захаваць усё для людзей», — адзначыў кіраўнік дзяржавы. У выніку ў краіне былі створаны нацыянальныя паркі, прыродныя багацці якіх могуць любавацца ўсе жыхары краіны. Прэзідэнт падкрэсліў, што на сучасным этапе развіцця аграэкатурызму неабходна, напэўна, вярнуцца да гэтага пытання і ўважліва паглядзець, што можна яшчэ зрабіць для развіцця дадзенага кірунку. Пры гэтым непахісным застаецца яго патрабаванне — да агульнанароднай прыроднай багаццяў павінны мець доступ усе людзі.

■ Нацбанк

Стаўка рэфінансавання знізіцца

Нацыянальны банк з 17 жніўня зніжае стаўку рэфінансавання з 20% да 18% гадавых і стаўкі па пастаянна даступных і двухбаковых аперацыях Нацбанка па падтрымцы бягучай ліквіднасці банкаў з 25% да 23% гадавых. Такія рашэнні прынятыя Праўленнем і Камітэтам па манетарнай палітыцы Нацыянальнага банка Беларусі 3 жніўня, зыходзячы з аналізу дынамікі інфляцыйных працэсаў, стану плацежнага балансу і яго бягучага рахунку, сітуацыі на валютным і фінансавым рынках краіны.

Паводле звестак упраўлення інфармацыі і грамадскіх сувязяў Нацбанка, у чэрвені бягучага года інфляцыя запаволілася да 12,1% у гадавым вырашэнні. Пры гэтым сярэднямесячны прырост спажывецкіх цэн у другім квартале гэтага года склаў 0,5% (у аналагічным перыядзе летась — 0,8%).

Дынаміка паказчыкаў структуры грашовай масы фарміруе ўмовы для далейшага зніжэння інфляцыі.

Ва ўпраўленні інфармацыі і грамадскіх сувязяў Нацбанка адзначылі, што зафіксаванае ў першым паўгоддзі сёлета пашырэнне дэфіцыту рахунку бягучых аперацый плацежнага балансу было абумоўлена, перш за ўсё, пагаршэннем умоў гандлю энергетычнымі таварамі і падзеннем попыту на калійныя ўгнаенні. Пры гэтым у сферы знешнеэканамічнай дзейнасці, якая не залежыць ад кан'юнктурных фактараў, захоўваецца пазітыўны ўплыў мер эканамічнай карэкціроўкі.

Таксама з лютага гэтага года фарміруецца чыстая прапанова замежнай валюты на ўнутраным валютным рынку, у тым ліку ў сегменце прадпрыемстваў. Адбываецца паляпшэнне структуры дэпазітнага рынку, перш за ўсё, за кошт пераарыентацыі ўкладчыкаў на безадзыўныя дэпазіты з больш доўгімі тэрмінамі. Зніжэнне працэнтных ставак палепшыць здольнасць нефінансавых арганізацый да выканання крэдытных абавязацельстваў перад банкамі, што зменшыць рызыкі для фінансавай стабільнасці.

Магчымасці прыняцця далейшых рашэнняў Нацыянальным банкам у галіне працэнтнай палітыкі будуць вызначацца, згодна з прагнозамі стану плацежнага балансу і яго асобных складнікаў.

Ілья КРЫЖЭВІЧ. *Kryzhevich@zviazda.by*

■ Парламенцкі дзённік

НАЦЫЯНАЛЬНЫ СХОД АТРЫМАЎ АКРЭДЫТАЦЫЮ ПРЫ ЛАЦІНААМЕРЫКАНСКІМ ПАРЛАМЕНЦЕ

Пра гэта паведаміла прэс-служба Палаты прадстаўнікоў

Нацыянальны сход нашай краіны надае вялікае значэнне развіццю міжпарламенцкага дыялогу з краінамі Паўднёвай Амерыкі. Важным кірункам гэтай працы стала развіццё супрацоўніцтва з Лацінаамерыканскім парламентам — аўтарытэтнай міжнароднай арганізацыяй, якая аб'ядноўвае заканадаўчыя органы 23 дзяржаў гэтага рэгіёна.

Як праінфармавалі ў прэс-службе ніжняй палаты, у 2014 годзе Нацыянальны сход накіраваў зварот у Лацінаамерыканскі парламент з просьбай атрымаць статус пастаяннага назіральніка. «Па ўзгадненні бакоў у адпаведнасці са статутнымі дакументамі Лацінаамерыканскага парламента была ажыццёўлена сур'ёзная работа па юрыдычным афармленні адпаведнага статусу. Яе вынікам стала падпісанне 28 сакавіка бягучага года падчас афіцыйнага візіту ў Рэспубліку Беларусь парламенцкай дэлегацыі Рэспублікі Эквадор на чале са старшынёй Нацыянальнай асамблеі Эквадора, старшынёй Лацінаамерыканскага парламента Габрыэлай Рывадэнэйрай пагаднення аб супрацоўніцтве паміж Нацыянальным сходам Рэспублікі Беларусь і Лацінаамерыканскім парламентам», — гаворыцца ў прэс-паведамленні.

Нядаўна ў Палату прадстаўнікоў Нацыянальнага сходу нашай краіны прыйшоў ліст ад генеральнага сакратара Лацінаамерыканскага парламента, які пацвярджае, што Нацыянальны сход Рэспублікі Беларусь акрэдытаваны ў якасці пастаяннага назіральніка пры розных органах Лацінаамерыканскага парламента.

«Атрыманне ўказанага статусу адкрывае для Беларусі новыя магчымасці ўстанаўлення кантактаў з парламентамі — членамі гэтай арганізацыі, што дазволіць павысіць імідж нашай краіны на міжнароднай арэне», — інфармуе прэс-служба.

Віталь БУСЬКО, старшыня Пастаянай камісіі па міжнародных справах Палаты прадстаўнікоў Нацыянальнага сходу, у размове з журналістамі паведаміў, што статус пастаяннага назіральніка пры Лацінаамерыканскім парламенце мае толькі Усекітайскі народны сход.

Па словах дэпутата, Беларусь ужо мае пэўныя эканамічныя напрацоўкі з Эквадорам, Кубай, Бразіліяй, Венесуэлай, Аргенцінай. Удзел у рабоце асамблеі Лацінаамерыканскага парламента дае магчымасць, падключыўшы дыпламатычныя каналы, напрамую весці перамовы з любым з кіраўнікоў парламентаў краін — членаў аб'яднання.

— Вельмі добры прыклад, які нас натхняе, — гэта Міжпарламенцкая асамблея АСЕАН, — адзначыў Віталь Бусько. У 2011 годзе Нацыянальны сход атрымаў пры ёй статус назіральніка, і да гэтага часу ўсе спікеры парламентаў краін — членаў АСЕАН ужо пабывалі ў Беларусі. Больш за тое, В'етнам — адзін з актыўных членаў гэтага аб'яднання — заключыў пагадненне аб зоне свабоднага гандлю з Еўразійскім эканамічным саюзам.

Надзея ЮШКЕВІЧ. *yushkevich@zviazda.by*

■

■ Выбары-2016

ШЛЯХ У ПАРЛАМЕНТ ДЛЯ МАЛАДЫХ

Больш за 80% моладзі на пытанне «Ці будзеце вы галасаваць на выбарах?» адказваюць «Так, буду» ці «Хутчэй за ўсё буду». Такое даследаванне правяла Маладзёжная лабараторыя сацыялагічных даследаванняў пры Цэнтральным камітэце БРСМ. Меса юнакоў і дзяўчат у палітыцы абмеркавалі на анлайн-канферэнцыі БЕЛТА «Адкрыты дыялог «Моладзь і выбары: формула адказнасці».

Актыўныя наперадзе

Падчас даследавання было вызначана, што 64% маладых людзей цікавяцца палітыкай, 40% сочаць за палітычнымі навінамі, а больш за 50% робяць гэта час ад часу. «Гэта сведчыць аб тым, што моладзі сёння неабыякава, што адбываецца на палітычным полі, — упэўнены **першы сакратар Цэнтральнага камітэта БРСМ Андрэй БЕЛЯКОЎ**. — Саюз моладзі заўсёды быў дастаткова актыўным удзельнікам палітычных кампаній. На сёння 6 прадстаўнікоў БРСМ уключаны ў склад абласных і Мінскай гарадской выбарчых камісій, 90 чалавек — у склад акруговых камісій і 3500 членаў БРСМ — у склад участковых камісій. Па стане на 1 жніўня акрэдытавана 108 назіральнікаў. Мы плануем да 20 жніўня акрэдытаваць не менш за 5500 прадстаўнікоў БРСМ».

Удзельнікі дыскусіі абмеркавалі і ўзрост, з якога малады чалавек можа прыходзіць у парламент. Паводле Канстытуцыі, у Палату прадстаўнікоў магчыма быць абраным з 21 года, а ў Савет Рэспублікі — з 30 гадоў. Але не заўсёды ў такім маладым узросце чалавек можа прымаць узважаныя рашэнні. Часта ў гэтым дапамагае вопыт кіраўніка, які можна набыць толькі падчас работы.

— Актыўная моладзь жадае хутчэй прыйсці на кіруючыя пасады, у тым ліку ў парламент, — працягвае Андрэй Белякоў. — Рабіць стаўку толькі на старэйшае пакаленне — гэта няправільна. У моладзі, можа быць, не заўсёды ёсць дастаткова ведаў і вопыту, але ёсць энергія, жаданне працаваць і спасцігаць. Таму 21 год — тое, што вызначана Канстытуцыяй, — напэўна, рана. Але бліжэй да 30 гадоў, а гэта яшчэ малады ўзрост, чаму б не паспрабаваць? Наша задача — працаваць так, каб нашы ініцыятывы прыносілі карысць. Тады з цягам часу знойдуцца людзі, якія будуць годна прадстаўляць інтарэсы моладзі ў Нацыянальным сходзе. Тым больш што такі вопыт ёсць. У нас у кожным скліканні ёсць некалькі чалавек — прадстаўнікоў моладзі, у тым ліку БРСМ.

Адкрыты для ўсіх

Праект «Адкрыты дыялог», ініцыятарам якога выступіў Беларускі рэспубліканскі саюз моладзі, — гэта дыскусійная пляцоўка для грамадска-палітычнай актыўнасці. **Дырэктар інфармацыйна-асветніцкай установы «Актуальная канцэпцыя» і палітычны аналітык Аляксандр ШПАКОЎСКІ** адзначыў пазітыўны бок гэтага праекта:

— Моладзь — адна з найбольш актыўных і адначасова адна з найбольш праблемных сацыяльных груп у любым грамадстве. Палітычная актыўнасць беларускай моладзі некалькі адрозніваецца ад палітычнай актыўнасці юнакоў і дзяўчат у шэрагу суседніх краін. Наша ў першую чаргу накіравана на стварэнне. Часам у некаторых з крытыкаў беларускай сацыяльнай мадэлі ўзнікаюць надзеі на так званую «змену пакаленняў». На тое, што прыйдуць новыя людзі і беларуская дзяржава будзе выглядаць інакш. Можа быць, не такой міралюбнай, не такой стабільнай, якой яна з'яўляецца цяпер. Пакуль вопытныя назіранні нават за бягучай парламенцкай кампаніяй паказваюць, што гэта не так. У Беларусі паміж рознымі пакаленнямі існуе паразуменне. І такія праекты, як «Адкрыты дыялог», у першую чаргу, накіраваны на тое, каб забяспечыць кантакт паміж рознымі грамадскімі групамі.

Па дарозе з аднадумцамі

Удзельнікі дыскусіі абмеркавалі шлях, якім моладзь можа трапіць у палітыку. Адна з магчымасцяў — праз палітычныя партыі.

— Палітычныя партыі ў Беларусі, усе без выключэння, маюць вельмі нізкі рэйтынг, — заўважыў Аляксандр Шпакоўскі. — У гэтых умовах актыўнай палітыкі ў нас няма. Але не трэба блытаць актыўную палітыку з тым, што адбываецца ў некаторых нашых суседзяў. На мой погляд, яны занадта рана разышліся на ўсе заставы палітычнай барацьбы, забыўшыся пры гэтым пра неабходнасць станаўлення дзяржавы. Краіны з моцнай парламенцкай дэмакратыяй ішлі да гэтага сотні гадоў. Наша дзяржава вельмі маладая, я думаю, паступова — і ў грамадстве цяпер назіраецца запыт на такую актывізацыю палітычнага жыцця — і мы прыйдзем да адзінай палітычнай эліты па базавых каштоўнасцях. Яна будзе адзіная, па некаторых выключаных аспектах мы будзем дыскутаваць. У нас будзе развітая партыйная сістэма — яе контуры ўжо цяпер праглядаюцца.

«Шэраг грамадскіх аб'яднанняў, якія існуюць у Рэспубліцы Беларусь, маюць усе прыкметы палітычнай партыі, — дадаў палітолаг. — Справа за малым: за выразнай ідэалогіяй, палітычнай воляй і фармальным рашэннем. У першую чаргу я маю на ўвазе Рэспубліканскае грамадскае аб'яднанне «Белая Русь». У многіх дзяржавах існуе партыя ўлады. Для постсавецкай прасторы гэта наогул агульнапрынятая формула. Для нашага асноўнага стратэгічнага партнёра Расійскай Федэрацыі — формула традыцыйная. Таму, я думаю, у нас рана ці позна такое рашэнне таксама будзе прынята. І для моладзі будзе структура, якая выконвае ролю сацыяльнага ліфта, якім і павінны быць палітычныя партыі. Маладыя чалавек з БРСМ потым будзе прыходзіць у «Белую Русь» і далей развівацца ў гэтым кірунку».

Аляксандр Шпакоўскі лічыць, што іншыя ідэалагічныя кірункі таксама могуць быць запоўненыя. Напрыклад, левы спектр палітычных партый дастаткова актыўна прадстаўлены Камуністычнай партыяй Беларусі, Рэспубліканскай партыяй працы і справядлівасці і Беларускай патрыятычнай партыяй. Гэтыя сілы выстаўляюць сваіх кандыдатаў на выбары. «Што датычыцца ліберальнага лагера: калі яны здолеюць граматна паліттэхналагічна перабудавацца, адаптавацца да новых рэалій, то могуць быць уключаны ў палітычны працэс. Яны таксама выказваюць інтарэсы пэўных людзей у нашай краіне», — выказаў сваю думку ўдзельнік «Адкрытага дыялога».

Надзея АНІСОВІЧ

■

Час ідэй — час вызначацца

Напярэдадні парламенцкіх выбараў у Гродне стартавала маладзёжная абласная акцыя «Час ідэй — час выбару». Яе мэта — зацікавіць маладых людзей актыўна ўдзельнічаць у выбарчай кампаніі.

Сімвалам акцыі стаў гадзіннік са стылізаванай «галачкай» і 13-значным цыферблатам. Гадзіннік, сімвал пастаяннага руху, адлічвае час, які застаўся да важнай палітычнай падзеі ў краіне. «Галачка» сімвалізуе выбар. А 13-значны цыферблат азначае колькасць ініцыятыў і ідэй, якія моладзь Гродзеншчыны адрасуе дэпутатам ад 13 акруг рэгіёна. Актывісты БРСМ раздадуць сімвал акцыі, дзе можна будзе напісаць прапановы для дэпутатаў, усім ахвотным.

Стартаваўшы з флэш-моба і канцэртных нумароў у выкананні пераможцаў творчых праектаў БРСМ на пляцоўцы каля маладзёжнага цэнтра ў Гродне, акцыя «Час ідэй — час выбару» з 5 жніўня па 9 верасня пройдзе ва ўсіх раёнах вобласці.

Барыс ПРАКОПЧЫК. *prakopchik@zviazda.by*

І ДАРАДЦЫ — ТАКСАМА

(Заканчэнне. Пачатак на 1-й стар.)

Спектр паслуг нашых работнікаў вельмі шырокі. Шлях іх у прафесію — самы разнастайны: у кожнага — свой. Людміла Зубар, напрыклад, закончыла сельгастэхнікум, але прызвання ў гэтай галіне гаспадарання не знайшла і ўжо 18 гадоў працуе ў нас. Яна — клапатлівая маці дваіх сыноў, у яе самы вялікі ўчастак абслугоўвання ў паштовым аддзяленні № 2 Петрыкава.

У паштальёна чацвёртага разраду з Чалюшчавіч Людмілы Сідарчук — сярэдняя адукацыя, а працоўны стаж яе на гэтай ніве складае 31 год. Яна, як гаворыцца, правафланговы спаборніцтва, бо заўсёды дасягае высокіх вытворчых паказчыкаў. Па выніках мінулага года Людміла Уладзіміраўна занесена на раённую Дошку гонару.

Валянціна Леанідаўна сказала добрыя словы на адрас паштальёнаў аддзяленняў сувязі «Капцэвічы», «Рог» і «Забродзе» Сяргея Саваша, Івана Герасімені і Мікалая Кудраўца, якія прыйшлі ў калектыў з гароднінасушыльнага завода, прадпрыемства меліярацыйных сістэм і раённага спажывецкага таварыства адпаведна. Маючы за плячыма багаты жыццёвы вопыт, яны таксама паказваюць прыклад у працы.

— Наогул, усе нашы паштальёны, — кажа начальнік раённага вузла сувязі, — заўсёды сярод людзей не проста як выканаўцы сваіх абавязкаў, але і як дарадцы. Яны не адмовяцца напісаць пісьмо, параіць, як паводзіць сябе ў той ці іншай сітуацыі, растлумачыць чалавеку сутнасць той ці іншай падзеі.

Апошнім часам, напрыклад, у сувязі з дэнамінацыяй беларускага рубля ім давялося ўдзяляць шмат увагі асобным людзям сталага ўзросту каб патлумачыць адпаведнасць «новых» грошай «старым». Пацікавіліся мы і тым, як праходзіць падпіска на нашу газету. Валянціна Леанідаўна паведаміла, што ў раёне ёсць пастаянныя падпісчыкі «Звязды», якія праяўляюць да яе вялікую цікавасць, бо газета закранае самыя надзённыя пытанні. Невыпадкова, што колькасць чытачоў яе ў трэцім квартале павялічылася.

Зазірнулі мы і ў гарадское паштовае аддзяленне «Петрыкаў-2» і ўбачылі там чаргу людзей, якія разлічваліся за камунальныя і іншыя паслугі, афармлялі падпіску, набывалі тыя ці іншыя тавары, цікавіліся кутком школьніка і г.д. З імі працавалі начальнік аддзялення Алена Юркавец і аператары Настасся Рыбак і Ганна Родзіна. Наведаліся таксама і ў паштовую краму, што насупраць райвузла сувязі. Асартымент харчовых і прамысловых тавараў там на любы густ, а загадчыца Алена Палтаран сказала, што ў канкурэнцыі з іншымі гандлёвымі аб'ектамі раёна крама знаходзіць сваё месца. Выручка за месяц (у «старых») грашах даходзіла да 150—160 мільёнаў. Дарэчы, падобных крамаў у іншых райвузлах сувязі Гомельскага філіяла «Белпошты» няма.

Яшчэ адной адметнасцю прадпрыемства з'яўляецца тое, што ў зімова-вясновы перыяд (са снежня па сакавік), калі паром на Прыпяці стаіць на прыколе, зарэчная зона з шэрагам вёсак ад райцэнтра нібы «адрэзана». Тым не менш жыхары гэтых населеных пунктаў карыстаюцца паштовымі паслугамі ў поўнай меры. Газеты, часопісы, розная карэспандэнцыя і г.д. дастаўляюцца туды праз суседнія Жыткавічы. Жыццё не спыняецца...

Уладзімір ПЕРНІКАЎ.

Начальнік РВПС Валянціна ЯЎЛАШ *(злева)* разам з аператарам Ганнай РОДЗІНАЙ — самыя першыя чытачы газет.

■ Надвор'е

Ізноў да плюс 33...

Канец тыдня чакаецца даволі кантрасным па умовах надвор'я. Калі ў пятніцу і суботу сіноптыкі прагназуюць спякоту, то ў нядзелю надвор'е рэзка пераменіцца. Пра гэта паведамляе Белгідраметэацэнтр.

Сёння ўмовы надвор'я будзе дыктаваць цёплая паветраная маса, якая будзе да нас паступаць з паўднёвага захаду Еўропы. Чакаецца пераменная воблачнасць, у асобных раёнах пройдуць кароткачасовыя дажджы, прагрымяць навальніцы. Слупкі тэрмометраў падымуцца да адзнакі +25-29 градусаў. Некамфортна будзе ў Брэсцкай і Гомельскай абласцях — там прыпячэ ажно да плюс 33. Адчуванне спякоты крыху зглядзіць умераны паўднёвы вецер, які падчас навальніц можа ўзмацняцца да парывістага.

Кульмінацыяй чарговай спякотнай хвалі стане субота. Да нас завітае паветра з тропікаў. Тэмпература паветра будзе адпаведная — уначы ад плюс 16 да плюс 21, а на ўсходзе краіны ўдзень зноў чакаецца 33 градусы цяпла. Заходнім раёнам пашанцуе болей — на іх будзе пакрысе насоўвацца актыўны франтальны раздзел з Карпат. Менавіта там і пройдуць навальнічныя дажджы, якія не дадуць паветру прагрэцца больш за 21-26 градусаў.

А ў нядзелю спёка рэзка адыдзе. Сінаптычную сітуацыю будуць вызначаць халаднаватыя паветраныя масы з Балтыйскага мора. Кароткачасовыя дажджы пройдуць на большай частцы тэрыторыі. Уначы паветра астудзіцца да плюс 12-19 градусаў, а ўдзень будзе камфортна — ад 18 да 25 цяпла. Толькі месцамі на Гомельшчыне ртутны слупок можа ўзняцца да плюс 27.

Валяр'ян ШКЛЕННІК. *schklennik@zviazda.by*

■

ВЫТВОРЦАМ ПАКАЖУЦЬ ІХ МЕСЦА НА РЫНКУ

У жніўні пачынаецца гарачая пара для брэндаў. Стартавала народнае галасаванне прэміі спажывецкага прызнання «Народная Марка». Дзякуючы ёй ужо чацвёрты раз вызначацца лідары сярод гандлёвых марак Беларусі. Як адзначыла прадзюсар прэміі Алена УСЦІНОВІЧ, за тры папярэднія гады мерапрыемства дапамагло вытворцам лепш зразумець пажаданні беларускіх спажыўцоў.

З кліентам трэба размаўляць

На думку арганізатараў, удзел у галасаванні спажыўцоў дае магчымасць кампаніям атрымаць неабходную зваротную сувязь. Справа ў тым, што анкеты ўтрымліваюць толькі спіс намінацый, без варыянтаў адказу. Назвы гандлёвых марак спажыўцы ўносяць самастойна. А для таго, каб стымуляваць людзей прыняць удзел у галасаванні, арганізатары праводзяць розыгрыш прызавога фонду прэміі — 10 залатых і 100 сярэбраных зліткаў, а таксама 100 квіткоў на ўрачыстую цырымонію ўзнагароджання пераможцаў — канцэртнае шоу «Народная Марка», якое пройдзе 1 снежня з удзелам зорак беларускай эстрады.

Варта адзначыць, што вытворцы прадукцыі, якія ўдзельнічаюць у прэміі, таксама атрымліваюць важныя звесткі ў выглядзе маркетынгавых даследаванняў, дзякуючы якім змогуць выбудоўваць сваю далейшую стратэгію паводзін на рынках. Напрыклад, па інфармацыі арганізатараў прэміі, прыхільнасць беларускага спажыўца да пэўнай гандлёвай маркі з часам захоўваецца ў большасці намінацый. Брэнды-лідары не мяняліся на працягу трох гадоў у 85,71% намінацый харчовых тавараў, 80% — нехарчовых тавараў і 68,75% — паслуг. Большасць беларусаў аддае перавагу таварам беларускіх марак, прычым на працягу трох гадоў назіраецца станоўчая дынаміка: 86%, 92% і 93%.

Калі ўнікнуць у даследаванні крыху глыбей, таксама становіцца зразумелым, што сярод найбольш улюбёных беларусамі гандлёвых марак 85% — брэнды, якія з'явіліся на рынку да 2000 года, 14% — з'явіліся ў 2000—2010 гадах і толькі 1% — пасля 2010 года.

«Аднак ужо цяпер ёсць шэраг актыўных на рынку кампаній, што вырабляюць якасную прадукцыю, якая дазволіла ім за кароткі прамежак часу канкурыраваць з брэндамі-ветэранамі», — заўважыла Алена Усціновіч.

З'яўленне такіх фірмаў стала магчымым дзякуючы актыўнаму выкарыстанню беларускімі прадпрыемствамі тэхналогій прасоўвання сваіх тавараў і паслуг. На думку Алены Усціновіч, канкурэнтаздольнасць шмат у чым залежыць ад маркетынгу і дыялогу са спажыўцом. Вынікі анкет дапамагаюць больш актыўна рэагаваць на пасылы, якія дыктуе час.

Народнае галасаванне сёлета праходзіць у 2 этапы: з 1 па 31 жніўня ў 54 намінацыях харчовых тавараў і з 1 па 30 верасня ў 70 намінацыях нехарчовых тавараў і паслуг. Тыраж анкет, якія размяшчаюцца для галасавання ў друкаваных СМІ, складае больш за 2 млн копій, акрамя таго, вядзецца электроннае галасаванне на сайце прэміі.

Рэклама ўтрымае бізнес на плаву

Кансультант Упраўлення абароны правоў спажыўцоў і кантролю за рэкламай Міністэрства гандлю Іна ГАЎРЫЛЬЧЫК падчас прэс-канферэнцыі, прысвечанай старту народнага галасавання прэміі «Народная Марка», адзначыла, што беларускія тавары сёння маюць вялікую патрэбу ў прасоўванні як на ўнутраным, так і на знешнім рынку. Кажучы пра беларускую рэкламу, яна таксама падкрэсліла, што яе якасць расце з года ў год і дазваляе прадукцыі быць больш прыкметнай і хутчэй даходзіць да пакупніка.

«Хацелася б таксама адзначыць, што ў крызісныя часы існуе меркаванне, нібыта трэба скарачаць рэкламныя бюджэты. Аднак, як паказвае практыка, у часы вялікай канкурэнцыі менавіта рэклама «выцягвае» многія прадпрыемствы на добры ўзровень продажаў», — дадала Іна Гаўрыльчык.

Па яе словах, прэмія «Народная Марка» будзе садзейнічаць папулярызацыі беларускіх тавараў, бо па выніках апытанняў вытворцы змогуць зразумець, наколькі запатрабавана іх прадукцыя сярод пакупнікоў.

Дэпутат Палаты прадстаўнікоў Нацыянальнага сходу Беларусі Валерый БАРАДЗЕНЯ з самага з'яўлення прэміі ўваходзіць у яе назіральны савет. Ён лічыць, што, нягледзячы на існаванне ў краіне немалой колькасці аналагічных мерапрыемстваў, «Народная Марка» выступае як найбольш аб'ектыўная прэмія спажывецкага прызнання.

«Трэба сказаць, што мы пацэлілі ў самую кропку, калі распрацоўвалі метадалогію падліку вынікаў — бо тая інфармацыя, якая атрымліваецца пасля апрацоўкі анкет, дазваляе беларускім вытворцам зразумець, якое яны займаюць месца ў свядомасці спажыўца. Калі нехта займае значнае месца, то яму лягчэй перажываць любыя змены ў эканоміцы», — адзначыў Валерый Барадзеня.

Ілья КРЫЖЭВІЧ.
Kryzhevich@zviazda.by

■ Родная гастраномія

Тураўская ялавічына, альшанскі агурок

Каманда журналістаў шукае па краіне найлепшыя прадукты Беларусі, і цяпер гэта было адкрыццё мармуровай ялавічыны (з якой гатуюцца знакамітыя на ўвесь свет стэйкі «Нью-Ёрк» і «Рыбай»), а таксама гародніны з Альшан. Усе знакавыя і смачныя прадукты становяцца часткай унікальнага праекта, які ствараецца, — гастранамічнай карты «Баржомі».

Наладзіць вытворчасць якаснай ялавічыны ў Беларусі актыўна спрабуюць з 2010 года. Сёння развядзеннем жывёл мясной пароды — абердзін-ангускай, герафордскай, лімузінскай і шаралезскай — у краіне займаюцца 248 прадпрыемстваў. Адзін з удалых прыкладаў — гаспадарка «Тураўшчына» (што на Гомельшчыне), дзе налічваецца 1500 галоў мармуровых бычкоў пароды «Лімузін». На вытворчасці сцвярджаюць, што іх бычкі — адзіныя на нашых прасторах з «чыстай», добрай радаслоўнай. Такая жывёла выдатна пераносіць холад, мае моцны імунітэт (таму іх не колюць антыбіётыкамі), іх мяса — пяшчотнае, мяккае і з пікантным смакам.

«Нашы бычкі ў асноўным ідуць на экспарт, — расказвае дырэктар гаспадаркі «Тураўшчына» Аляксандр КУЗЬМЕНКА. — У апошнія гады мы супрацоўнічалі з Казахстанам, прадавалі туды і жывёлу, і мяса, а ў нашай краіне пакаштаваць мяса можна ў Тураве, у мясцовых рэстаранах. Сёння мы працуем над тым, каб такое было магчыма і ў іншых гарадах. Сёлета будуем апрацоўчы цэх. Але, трэба сказаць, усё будзе залежаць ад гатоўнасці набываць такое мяса па досыць высокім кошце».

Зрабіць стэйкі «Нью-Ёрк» і «Рыбай» можна не толькі з мармуровай ялавічыны, але якасць мяса павінна быць вельмі высокай. Шэф-повар аднаго з мінскіх рэстаранаў кажа, што беларускія рэстараны раней бралі ялавічыну новазеландскую, а пасля перайшлі на бранскую, добрай якасці і больш даступную па кошце.

Экспедыцыя пабывала таксама ў Альшанах (Брэсцкая вобласць), аграгарадку-феномене і агурочнай сталіцы Беларусі. Адной з першых займацца агароднінай тут пачала ферма-перадавік «Альшаны», агародніна якой пастаўляецца ў крамы па ўсёй краіне, а таксама ідзе на экспарт у Расію, Украіну і Польшчу.

«Агародніцтвам у Альшанах пачалі займацца яшчэ ў 1980-я, і сёння штодня на мясцовы рынак пастаўляецца каля 1000 т гуркоў і 150 т памідораў, — кажа ўладальнік фермерскай гаспадаркі «Альшаны» Іван ГРЫБ. — Наша ферма — гэта 260 га зямлі, тры з якіх займаюць цяпліцы з агуркамі і памідорамі, самыя сучасныя, поўнасцю аўтаматызаваныя, вышынёй 7 метраў».

Святлана БАРЫСЕНКА. *protas@zviazda.by*

Приорбанк RZB Group

ПРАВИЛА ПРОВЕДЕНИЯ РЕКЛАМНОЙ ИГРЫ

«К победе с карточкой Приорбанка»

1. Сведения об Организаторе рекламной игры.

Организатором рекламной игры является «Приорбанк» ОАО, УНП 100220190, г. Минск, ул. В. Хоружей, 31А

Свидетельство о государственной регистрации выдано Национальным банком Республики Беларусь 12.07.1991 г., регистрационный номер 12, регистрационный номер в ЕГР 100220190.

Лицензия на осуществление банковской деятельности Национального банка Республики Беларусь № 12 от 06.05.2013 г.

2. Наименование рекламной игры.

Настоящая рекламная игра называется «К победе с карточкой Приорбанка» (далее – рекламная игра).

3. Место (территория) проведения рекламной игры.

Республика Беларусь.

4. Срок начала и окончания рекламной игры.

С 6 августа 2016 г. по 4 ноября 2016 г. (включая период розыгрыша, вручения Приза и опубликования результатов рекламной игры).

5. Наименование банковских продуктов (услуг) или их групп, в целях стимулирования реализации которых проводится рекламная игра:

Рекламная игра проводится в целях стимулирования использования банковских платежных карточек Visa при совершении безналичных платежей, а также роста уровня эмиссии новых карточек.

6. Состав комиссии по проведению рекламной игры.

Председатель комиссии:

Шишов Сергей Иванович, Заместитель Председателя Правления «Приорбанк» ОАО.

Члены комиссии:

Забиран Инна Александровна, директор департамента по работе с частными клиентами «Приорбанк» ОАО;

Лазюк Сергей Сергеевич, директор департамента электронных каналов сопровождения и продаж «Приорбанк» ОАО;

Алымов Никита Юрьевич, начальник отдела карточных продуктов департамента по работе с частными клиентами «Приорбанк» ОАО;

Романчук Алексей Петрович, начальник отдела маркетинга и общественных связей «Приорбанк» ОАО.

Крюковская Татьяна Михайловна, начальник управления УП «Дом Офис 2000».

7. Состав и размер призового фонда рекламной игры.

Призовой фонд рекламной игры сформирован за счёт денежных средств и имущества Организатора.

Размер Призового фонда составляет 2 934 (две тысячи девятьсот тридцать четыре) белорусских рублей образца 2009 г. / 29 340 000 (двадцать девять миллионов триста сорок тысяч) белорусских рублей образца 2000 г.

Призовой фонд включает Призы, указанные в Таблице 1.

Таблица 1. Призовой фонд.

Наименование Приза	Кол-во, шт.	Стоимость за ед., бел. руб. образца 2009 г./ бел. руб. образца 2000 г.	Общая стоимость бел. руб. образца 2009 г./ бел. руб. образца 2000 г.
Приз I уровня			
Велосипед LTD Rocco 30 26"RD MTB Men"14	4	433,5/4 335 000	1734/17 340 000
Денежный приз	4	50/500 000	200/2 000 000
Приз II уровня			
Карточка Visa Classic payWave с зачисленной суммой денежных средств	10	100/1000 000	1 000/10 000 000
Итого			2934/29 340 000

8. Условия, при соблюдении которых физическое лицо становится участником рекламной игры:

Участниками рекламной игры являются физические лица – граждане Республики Беларусь, достигшие 18 лет, которые в период с 06.08.2016 г. по 30.09.2016 г. включительно совершили не менее 10 безналичных операций на сумму не менее 30 (300 000) белорусских рублей каждая с использованием банковских платежных карточек Visa Classic, Visa Virtual Account (Internet), Visa Gold, Visa Platinum и Visa Infinite, выпущенных «Приорбанк» ОАО.

Не является основанием для участия в рекламной игре проведение с использованием карточек Visa безналичных операций в учреждениях банков, банкоматах, инфокиосках, отделениях РУП «Белпочта», РУП «Белтелеком», а также с помощью услуг «SMS-банкинг», «М-банкинг», «Интернет-банкинг», автоматизированной информационной системы ЕРИП, перевода денежных средств с карты на карту, операций по погашению кредитов, пополнению депозитов и оплате банковских комиссий.

Участниками рекламной игры не могут быть лица, состоящие в трудовых отношениях с Организатором, супруг (супруга) таких лиц, их близкие родственники, лица, находящиеся с такими лицами в отношениях свойства, а также члены комиссии по проведению рекламной игры.

9. Место, дата, время и порядок розыгрыша Приза рекламной игры и порядок определения победителей.

9.1. Розыгрыш Приза состоится открыто в присутствии комиссии в центральном офисе «Приорбанк» ОАО по адресу: г. Минск, ул. В. Хоружей, 31А 13 октября 2016 г. в 15.00.

9.2. Порядок проведения розыгрыша Приза рекламной игры (далее – розыгрыш).

К моменту розыгрыша данные об участниках рекламной игры формируются Организатором в список участников. Список участников розыгрыша Приза включает всех физических лиц, которые выполнили условия рекламной игры. Каждому участнику, выполнившему условия рекламной игры, присваивается 5-разрядный индивидуальный номер, соответствующий номеру следования фамилии, имени и отчества в списке по алфавитному порядку, начиная с 00001.

Для проведения розыгрыша используется лототрон и набор шаров в количестве 10 штук с номерами от 0 до 9.

За ходом розыгрыша Приза следит комиссия по проведению рекламной игры. Итоги розыгрыша Приза рекламной игры фиксируются в протоколе комиссии, который составляется и подписывается присутствующими членами комиссии.

Порядок проведения розыгрыша.

Определение выигрышного номера получателя Приза происходит путем его формирования слева направо из номеров шаров, поочередно извлекаемых из барабана.

Для определения цифры первого слева разряда выигрышного порядкового номера помещаются в барабан шары с номерами от 0 по первую слева цифру последнего порядкового номера участника рекламной игры в списке. Из барабана извлекается один шар. Номер извлеченного шара вносится в протокол и записывается в первый слева разряд формируемого выигрышного номера.

После этого в барабан загружаются все десять шаров, шары перемешиваются, и из барабана извлекается шар, номер которого определяет цифру следующего разряда выигрышного номера. Номер шара вносится в протокол, производится проверка на наличие полученной комбинации цифр разрядов в соответствующих разрядах порядковых номеров в списке участников и при наличии совпадения выпавший номер шара записывается в соответствующий разряд выигрышного номера. В противном случае извлеченный шар не возвращается в барабан, и извлекается следующий шар. Шары извлекаются до тех пор, пока полученная комбинация цифр разрядов не попадает в диапазон соответствующих разрядов порядковых номеров в списке участников.

9.3. Итоги розыгрыша фиксируются в Протоколе комиссии, который составляется и подписывается присутствующими членами комиссии. В случае возникновения спорных ситуаций окончательное решение принимает Председатель комиссии по проведению рекламной игры.

9.4 Призовой фонд разыгрывается в последовательности, указанной в п.7.

10. Срок и способ информирования победителей. Место, порядок и срок выдачи выигрышей.

Победитель уведомляется о выигрыше, а также о дате и месте вручения приза по почте по адресу, указанному в заявлении-анкете на предоставление банковской услуги и по номеру телефона, который клиент указал в качестве контактного при заполнении документов на выпуск карточки, не позднее 20 октября 2016 г.

Приз будет выдан в срок до 04 ноября 2016 г., в дату, согласованную с победителем рекламной игры по адресу: г. Минск, ул. В. Хоружей, 31А. Победитель рекламной игры должен явиться в офис Организатора с паспортом или другим документом, удостоверяющим личность победителя. Удержание с победителя рекламной игры подоходного налога, исчисленного Организатором в соответствии с законодательством Республики Беларусь, производится Организатором (выступающим налоговым агентом) в момент выдачи Приза I уровня из Денежного приза. Призы II уровня выдаются победителям за вычетом подоходного налога.

Выплата денежного эквивалента стоимости Приза или замена его на другой Приз не допускается.

В случае если получатель Приза не явился на вручение приза в установленный срок, приз остается у «Приорбанк» ОАО и используется по своему усмотрению.

Участник рекламной игры, претендующий на получение Приза, обязуется заполнить и подписать все необходимые для их получения документы, предоставляемые Организатором.

Участник соглашается давать рекламные интервью об участии в рекламной игре, в том числе по радио, телевидению, в Интернете, а равно и в иных средствах массовой информации, а также сниматься для изготовления графических рекламных материалов без уплаты за это какого-либо вознаграждения. Факт участия в рекламной игре подразумевает, что ее Участники соглашаются с тем, что в рамках рекламной игры их имена, фамилии, отчества, фотографии, аудио- и видео интервью и иные материалы о них могут быть использованы Организатором в целях проведения рекламной игры.

Все права, в т.ч. исключительные имущественные права на такие интервью и результаты съемки, будут принадлежать Организатору.

11. Публикация.

Правила проведения рекламной игры подлежат публикации в газете «Звязда» до начала рекламной игры, а также размещению на корпоративном сайте Организатора www.priorbank.by.

Результаты проведения рекламной игры будут опубликованы в газете «Звязда» до 04.11.2016 г. включительно, а также размещены на корпоративном сайте Организатора www.priorbank.by.

12. Контактная информация.

Телефон для справок в период проведения рекламной игры (017) 289 90 90.

Свидетельство № 2803 о государственной регистрации рекламной игры, зарегистрированной 3 августа 2016 выдано Министерством торговли Республики Беларусь

TV@R

АД «ТЭЛЕДАХА» ДА «ТЭЛЕВЯРШЫНІ», АД ДЫДЖЭЯ ДА КІРАЎНІКА

Дзмітрый Дзянісаў лічыць, што любы вопыт, набыты ў жыццi, абавязкова будзе запатрабаваны

Цыкл перадач «Справы фамільныя», які летась быў паказаны на канале «Беларусь-3», запомніўся многім гледачам. Ён быў прысвечаны вядомым сем'ям са знакавымі для Беларусі прозвішчамі. У свой час менавіта яны стваралі маштабныя мануфактуры, рабілі значны ўнёсак у развіццё айчыннай прамысловасці. Штотыдзень вядучы Дзмітрый Дзянісаў распавядаў пра тое, як развіваліся ў Беларусі шкляная і папяровая прамысловасць, з'явіліся трамваі і банкаўская справа. Мы даведаліся пра першы вопыт электраасвятлення ў Мінску, першы ў краіне цукра-рафінадны завод і многае іншае. Намаганні ўсіх аўтараў (а гэта яшчэ і сцэнарысты Людміла Чарнецкая, Алена Васілюк і Юлія Барысенка) урэшце былі ацэнены. Вядучы Дзмітрый Дзянісаў стаў уладальнікам «Тэлевяршыні» на XII Нацыянальным тэлевізійным конкурсе. «Бронза» ў намінацыі «Лепшы праект рэгіянальнага тэлебачання» за гэтую ж работу таксама дарага каштуе. Дзмітрый Дзянісаў не навічок на тэлебачанні. Ён зараз намеснік дырэктара тэлерадыёкампаніі «Гомель». Кар'еру пачынаў 17 гадоў таму ў якасці дыктара абласнога тэлерадыёаб'яднання. Дарэчы, заўважылі яго не на першым кастынгу. Між тым пра ўсё па парадку і найперш — пра праект «Справы фамільныя».

— Мы спачатку думалі паказаць на рэспубліканскім канале, як развівалася вытворчасць у Беларусі. Праект планавалі як цыкл, абмежаваны пэўнай тэрыторыяй. Стварылі 13 праграм. Мы цікавіліся гісторыямі найбольш значных родаў. Дарэчы, калі ў Расію цар Пётр Першы спецыялістаў у свой час запрашаў, на Беларусь яны прыязджалі самі: з Польшчы, Расіі, адусюль... І тут наладжвалі вытворчасць. Першыя цукровыя заводы, шклозавод, вытворчасць вырабаў з металу ў нас актыўна развіваліся. Як сёння многія вядомыя фірмы пераносяць вытворчасць у Кітай, каб атрымаць большую маржу з меншай затратнай часткай, так у Беларусь у пазамінулым стагоддзі пераносілі вытворчасць з еўрапейскіх краін, бо гэта было вельмі выгадна. Спрыяльны клімат, працавітыя людзі, выгадныя шляхі перамяшчэння грузаў... Беларускі прадукт ведалі ў той жа Еўропе вельмі добра. Ведаць сваю гісторыю цікава і карысна. Ты развіваешся інтэлектуальна і духоўна, разумееш, як жылі людзі да цябе на гэтай зямлі. І бачыш перспектыву сваёй краіны.

«Работа ў прамым эфіры дае ўменне імправізаваць. Увогуле радыё — добрая школа, і ў класічным выпадку амаль усе тэлевізійшчыкі праз яго прайшлі».

— Ваш асабісты шлях на тэлебачанне не назавеш такім ужо прамым...

— Мяне заўважылі толькі на трэцім кастынгу. Я ў 1999 годзе заканчваў універсітэт імя Францыска Скарыны, дарэчы, фізічны факультэт. На абласным ТБ спачатку спрабаваў чытаць навіны, а потым разам з Ліляй Вялічка і Сашам Лупіненкам удзельнічаў у маладзёжным праекце пад назвай «Тэледах». Паралельна з гэтым з 2000 года пачаў працаваць выкладчыкам у школе і ўніверсітэце і нават распрацоўваць варыянты кандыдацкай дысертацыі. На кафедры я займаўся камп'ютарным мадэляваннем. Аналагічныя распрацоўкі па камп'ютарным тэсціраванні ляглі ў аснову праграм, якія сёння выкарыстоўвае Рэспубліканскі інстытут кантролю ведаў.

— Але ж канчаткова на тэлебачанне вы перайшлі толькі ў 2008 годзе. Гэты выбар быў абгрунтаваным?

— Напэўна. Бо навукай нельга займацца напалову. Таксама нельга напалову займацца эфірам. Прыходзіць момант, калі трэба выбіраць. Але ж такая шматпрофільная дзейнасць дала пэўны вопыт. Цяпер я ўпэўнены, што ў журналістыцы павінны працаваць людзі, якія адбыліся, з жыццёвым вопытам. І неабавязкова яны павінны мець адукацыю журналіста. Канешне, вопыт работы выкладчыкам мне таксама дапамог. Гэта ж работа з аўдыторыяй, лагічна выбудаваны матэрыял, пастаўлены голас... Але ж самае галоўнае — ніколі не спыняцца ў сваім развіцці, быць у пастаянным пошуку. Таму здольнасць да самаадукацыі і цяпер якраз тое, што патрэбна любому журналісту.

— Дзмітрый, нагадаю, што многія вас памятаюць яшчэ і як папулярнага дыджэя. Гэта быў вядомы трэнд, а цяпер ваш малодшы брат Дзяніс падхапіў эстафету.

— Так, быў і такі вопыт. Ён мне таксама спатрэбіўся, асабліва, калі я пачынаў працаваць на радыё. У якасці дыджэя я навучыўся ўтрымліваць аўдыторыю. Гэта ж актуальна і цяпер, бо вядзе да высокага рэйтынгу радыё ці тэлепраграм. Любы жыццёвы вопыт ідзе на карысць.

— Тым больш вопыт работы ў радыёэфіры. Што цікавае ўспамінаеце?

— У 2008 годзе, калі мы запускалі «Гомель FM», за год радыёстанцыя актыўна развілася — насуперак першай хвалі крызісу. Памятаеце, калі прыйшло тэлебачанне, казалі, што сыдзе радыё. Прыйшоў інтэрнэт, сталі казаць, што сыдуць радыё і тэлебачанне. Насамрэч інтэрнэт — гэта такі мультыінструмент, у які інтэграваліся радыё і тэлебачанне. Сучасныя тэхналогіі радыё — гэта толькі прамы эфір, бо інакш страчваецца аператыўнасць падачы інфармацыі. Тут радыё канкурыруе з інтэрнэт-СМІ. Вядома ж, прамы эфір — гэта больш

«Сучаснаму вядучаму трэба адначасова сачыць за многім, што адбываецца ў рэжыме прамога эфіру: навіны, рэклама і песні павінны выйсці ў свой час. Трэба перадаць прывітанне, якое прыйшло па sms... І, зразумела ж, пастаянная работа з дыкцыяй».

таннае вяшчанне. Гадоў 10 таму казалі, што радыё ўжо няма куды развіваць, у адрозненне ад іншых сфер. Але ж радыё таксама пастаянна мяняецца — з эфірнага пераходзіць у інтэрнэт-прастору. Змяняюцца тэхналогіі падачы гуку. Змяняецца методыка падачы матэрыялу. Навіны раней былі аднаго фармату, цяпер — зусім іншага. І гэтыя сучасныя трэнды трэба пастаянна адсочваць і ўлічваць. Той, хто працуе на радыё, атрымлівае навыкі пісьменна пісаць і вымаўляць. Работа ў прамым эфіры дае ўменне імправізаваць. Увогуле радыё — добрая школа, і ў класічным выпадку амаль усе тэлевізійшчыкі праз яго прайшлі. Пасля школы радыё лягчэй працаваць перад тэлекамерай.

— Дзмітрый, здараліся нейкія кур'ёзы ў радыёэфіры?

— Калі мы толькі адкрывалі FM-вяшчанне, я тры разы прыязджаў на ранішні эфір да 6 гадзін. І толькі на трэці раз нам тэхнікі далі такую магчымасць. Былі моманты, калі раптоўна выключалася вяшчанне ці давалі збой камп'ютары. Здаралася, што не выключалі своечасова мікрафон. Ёсць слухачы, якія «любяць» вядучых у прамым эфіры. Іншыя, наадварот, нешта цікавае падказваюць.

— Цяпер, калі за плячыма такая школа напрацовак, вы дакладна ведаеце патрабаванні да тых, хто прыходзіць з марай стаць вядучым радыёэфіру...

— Звычайна мы даём не вельмі шмат часу, як раней, каб чалавек падрыхтаваўся да выхаду ў эфір. За гэты час трэба навучыцца працаваць пры мікрафоне і асвоіць канкрэтныя камп'ютарныя праграмы. Сучаснаму вядучаму трэба адначасова сачыць за многім, што адбываецца ў рэжыме прамога эфіру: навіны, рэклама і песні павінны выйсці ў свой час. Трэба заўважыць актуальную навіну ў інтэрнэце і агучыць яе або перадаць прывітанне, якое прыйшло па sms... І, зразумела ж, гэта пастаянная работа з дыкцыяй, з логікай падачы матэрыялу.

— Так здарылася, што вы заняліся яшчэ і адміністрацыйнай работай.

— Сапраўды, я цяпер у якасці намесніка дырэктара тэлерадыёкампаніі «Гомель» курырую радыё, а таксама мы займаемся стратэгічным планаваннем, у тым ліку і тэлебачання. Думаем пра тое, якія праграмы і праекты могуць быць запатрабаваныя. Займаемся размеркаваннем праектаў у эфіры, іх «пакаваннем». Кіраванне эфірам — гэта самае актуальнае і самае цікавае. Сёння трэба сумяшчаць функцыі кіраўніка і менеджара. Трэба наперад думаць і ведаць, што будзе падабацца гледачу. Напрыклад, сёння людзям цікава даведацца, што адбываецца побач з імі, лакальна. Новыя магчымасці дае нам і інтэрнэт. Могуць з'яўляцца так званыя нішы ў радыёстанцыях, дзе аматары могуць паслухаць джаз ці класіку. Справа ў тым, што FM-эфір дастаткова камерцыйны. І ўсе разумеюць, што радыёстанцыя як прадпрыемства не можа быць стратнай. Таму ўсё завязана на рэкламе. А ў інтэрнэце магчымы розныя варыянты.

— Наколькі арганічна такі лад жыцця ўспрымае сям'я?

— Маё колішняе дзіцячае захапленне музыкай перайшло ў прафесійную дзейнасць. Дарэчы, таму спрыяла і мая маці, прафесійны выкладчык музыкі, якая сёння імкнецца перадаць сваю любоў да музыкі маёй старэйшай дачцэ Дашы. Тое, што падабаецца мне, слухае і глядзіць мая сям'я. З жонкай Нінай мы знаёмы вельмі даўно і ў нас захаваліся агульныя інтарэсы, хоць яна і медык па адукацыі. Наадварот цікава, што розныя людзі столькі гадоў знаходзяць кропкі для сутыкнення. На мерапрыемствы мы заўсёды ходзім разам. Бывае, што мяне сваякі нават крытыкуюць, і я імкнуся прыслухоўвацца да іх парад. Маша яшчэ зусім маленькая, а Даша нядаўна дапамагала мне на здымках праграмы «Мой край», якую мы робім для тэлеканала «Беларусь-3». Яна трымала рэквізіт, прыносіла бутэлькі з вадой. Ёй было ўсё вельмі цікава. Але ж да таго часу, як яна будзе вырашаць, ці патрэбна ёй гэта прафесійна, тэлебачанне значна зменіцца. Пажывём — пабачым.

«Вопыт работы выкладчыкам мне дапамог. Гэта ж работа з аўдыторыяй, лагічна выбудаваны матэрыял, пастаўлены голас...»

— Як бы вы сфармулявалі сваё крэда?

— Дробязяў пры стварэнні якаснага радыё- і тэлепрадукту не бывае. Таму важна зрабіць усё максімальна якасна. Трэба прадумаць усё, каб і самому адчуваць задавальненне ад таго, што бачыш ці слухаеш у эфіры.

Ірына АСТАШКЕВІЧ.
iost@zviazda.by

■ Сядзі і глядзі

Ад маркоты да радасці...

Што: ***мюзікл «Танцор дыска».***
Калі і дзе: ***МІР, 11 жніўня, 6.35 і 23.45.***

Класіка індыйскага кіно, якую добра памятаюць юнакі і дзяўчаты «дапебрабудовачных» 80-х. У свой час гэты фільм меў шалёную папулярнасць: у Савецкім Саюзе яго паглядзелі больш за 60 мільёнаў гледачоў!

Сама гісторыя — яшчэ адна версія старой як свет казкі пра Папялушку. Толькі ў ролі працавітай Папялушкі гэтым разам вулічны танцор Аніл, які марыць стаць знакамітым артыстам, а замест мачыхі зло і разбурэнне небяспасяхова сее багацей па імені Аберой, які кляміць малога і яго маці зладзеямі, вымушаючы літаральна бегчы з горада. Паводле закону жанру, праз пэўны час Аніл сваёй руплівасцю і талентам дабіваецца славы — і тут лёс зноў зводзіць яго з даўнім крыўдзіцелем, у дачку якога спявак умудрыўся закахацца... Далей ідзе многа музыкі, танцаў і наіўных на цяперашняе вока пастановачных боек, у якіх дабро перамагае. Рэкамендуецца для прагляду тым, хто ўвесь час задаваўся пытаннем, пра што ж ідзе размова ў хіце «Джымі, Джымі» і што там за загадкавая «ача-ача».

Што: ***драма «Дзеці Дон-Кіхота».***
Калі і дзе: ***МІР, 13 жніўня, 10.45 і 1.35.***

Прэм'ера кінастужкі рэжысёра Яўгена Карэлава адбылася 50 гадоў таму, але і ў нашы дні гэты фільм застаецца, мабыць, адной з найлепшых гісторый пра сапраўднае бацькоўства.

Ціхі, сціплы чалавек, урач-акушэр Пётр Бандарэнка (Анатоль Папанаў) на ўласным вопыце ведае, як няпроста бывае выхоўваць дзяцей. У яго трое сыноў, і ці не штодня кожны прыдумвае якія-небудзь клопаты: старэйшы Віця лічыць сябе няўдачнікам, сярэдні Дзіма, атрымаўшы пасля ўніверсітэта размеркаванне ў Падмаскоўе, збіраецца адмовіцца ад яго і паехаць у палярную экспедыцыю ў Арктыку, а малодшы непаседа Юрка збягае з дому, каб «вызваліць прыгнечаныя народы Афрыкі». Але ж нездарма доктара Бандарэнку за строгія маральныя прынцыпы і нязломны ўнутраны стрыжань празвалі Дон-Кіхотам — ён знаходзіць патрэбныя словы для кожнага юнака. Шкада толькі, што ніякія словы не падзейнічалі на маладую дзяўчыну, якая кінула сваё дзіця ў радзільні, — і доктар, які па фізіялагічным узроўні не можа змірыцца з такой несправядлівасцю, вырашае, што цяпер у яго сям'і будзе чацвёра сыноў.

Што: ***меладрама «Удар Задыяка».***
Калі і дзе: ***«РТР-Беларусь», 13 жніўня, 16.30.***

Свежанькі, літаральна леташні, міні-серыял можа зацікавіць беларускіх гледачоў не толькі пакручастай сюжэтнай лініяй, але і ігрой шэрагу нашых землякоў, ад Ігара Сігова і Паўла Адамчыкава да Кірыла Дыцэвіча (на хвілінечку, першага афіцыйнага «Містара Беларусь»).

Учарашні следчы, а сёння беспрацоўная Вольга ўсведамляе, што пасля яе «раскопак» у справах віцэ-мэра горада работы яна не знойдзе. Раптам вядомы мясцовы адвакат Чарноў запрашае жанчыну стаць яго асістэнткай. Даведаўшыся, што Чарноў здольны з дапамогай свайго галоўнага хобі — астралогіі — выратаваць родных Вольгі, тая з радасцю пагаджаецца на прапанову не толькі працаваць, але і наогул быць разам. Але аднойчы Чарноў знікае... ■

Панядзелак, 8 жніўня

Беларусь 1

6.00, 7.20, 8.15 Добрай раніцы, Беларусь!
7.00, 8.00, 9.00, 12.00, 15.00, 19.00, 0.10 Навіны.
7.05, 8.05 Навіны эканомікі.
7.10, 8.10, 19.40, 23.55 Зона Х.
9.10, 12.10, 21.45 Алімпійскія гульні. Рыа-2016. Дзённік.
9.15 Галоўны эфір.
10.25, 20.00 Серыял «Грачанка».
11.00, 13.00, 16.00 90 секунд.
11.15, 13.15 Меладрама «Фродзя».
15.15, 18.40 Навіны рэгіёна.
15.25, 16.30 Серыял «Сваты-5».
17.35 Драма «Далёка ад вайны». 1-я серыя.
19.20 Арэна.
21.00 Панарама.
22.10 Серыял «След».
0.30 Дзень спорту.
0.40 Камедыя «Праўдзір разнаскурых».

Беларусь 2

7.00 Тэлераніца.
9.00, 9.50, 0.35 Тэлебарометр.
9.05 М/с «Сябры анёлаў».
10.25 Серыял «Косці».
14.15 «Панаехалі». Рэаліці-шоу.
15.25 Рэпарцёр.
16.20 Алімпійскія гульні. Рыа-2016. Валейбол. Жанчыны. Кітай.
17.25 Алімпійскія гульні. Рыа-2016. Гандбол. Жанчыны. Францыя — Расія.
19.15 Суперлато.
20.10 Алімпійскія гульні. Рыа-2016. Баскетбол. Мужчыны. Сербія — Аўстралія.
22.00 КЕНО.
22.05 Алімпійскія гульні. Рыа-2016. Гандбол. Жанчыны. Іспанія — Нарвегія.
23.35 «Разбуральнікі міфаў».

Беларусь 3

8.00, 13.30, 18.40, 21.00 «Калейдаскоп».
8.15, 13.00, 18.55, 21.15 «Размаўляем па-беларуску». Тэлевіктарына.
8.20 «ТАСС упаўнаважаны заявіць...» Дэтэктыў, заключная серыя.
9.30, 20.00 «Тайны наркамаў». Клімент Варашылаў.
10.10 «Кахаць па-руску». Меладрама.
11.40 Хіт-парад «Сто песень для Беларусі».
12.30 «Наперад у мінулае».
13.45, 21.45 «Час кіно».
13.55 «Маленне». Драма.
15.10 «Партызаны супраць Вермахта». Дак. серыял. 1—2-я серыі.
16.00 «Заўтра будзе позна...» Драма.
17.30 «Ніхто не заменіць цябе». Меладрама.
19.00 «У гасцях у Барыса Аверына».
20.40 «Калыханка».
21.55 «Сямейныя абставіны». Кінааповесць.
23.15 «Лес». Драма.
0.50 «Геапалітыка: свет за тыдзень».
На тэлеканале «Беларусь 3» па Брэсцкай, Гомельскай і Гродзенскай абласцях з 8 па 12 жніўня 2016 г. будуць трансляваца абласныя тэлепраграмы: панядзелак, аўторак, серада, чацвер, пятніца — з 19.00 па 20.00.

Беларусь 5

6.30, 14.25 Алімпійскія гульні. Рыа-2016. Дзённік.
6.55 Рыа-2016. Футбол. Мужчыны. Гандурас — Партугалія.
8.50 Рыа-2016. Баскетбол. Мужчыны. Харватыя — Іспанія.
10.30 Рыа-2016. Баскетбол. Жанчыны. Беларусь — Францыя.
12.15 Рыа-2016. Агляд дня.
14.30 Рыа-2016. Веславанне акадэмічнае. Папярэднія заезды.
17.10 Рыа-2016. Бокс. Стральба кулявая. Вінтоўка пнеўматычная. Мужчыны. Фінал.
18.55, 23.35 PRO спорт. Навіны. Рыа-2016.
19.00 Рыа-2016. Плаванне. Папярэднія заплывы.
20.25 Рыа-2016. Тэніс. Другі раўнд. Цяжкая атлетыка. Жанчыны. 58 кг. Дзюдо. Мужчыны. 73 кг. Жанчыны. 57 кг. Фінальныя схваткі.
23.40 Рыа-2016. Гімнастыка спартыўная. Мужчыны. Каманды. Фінал. Бокс.
1.00 Рыа-2016. Цяжкая атлетыка. Мужчыны. 62 кг.
2.40 Рыа-2016. Тэніс. Другі раўнд.
4.00 Рыа-2016. Плаванне. Фіналы.

АНТ

6.00, 8.30, 9.00, 11.00, 13.00, 16.00, 18.00 (з субцітрамі), **20.30** Нашы навіны.
6.05 «Наша раніца».
9.05 Контуры.
10.00 «Жыць здорава!»
11.05, 13.05, 16.15, 18.15, 21.00 Навіны спорту.
11.10 «Модны прыгавор».
12.20, 13.10 Серыял «Лесвіца ў нябёсы».
15.00 «Сам-насам з усімі».
16.20 «Бесталковыя нататкі».
16.55 «Давай пажэнімся!»
18.20 «Адваротны адлік». «Гульні паралельных светаў, або Наш адказ Амстэрдаму».
18.55 «Чакай мяне».
20.00 Час.
21.05 Серыял «Гэтыя вочы насупраць».
22.00 «Беларусь без межаў з гуртам «Без Билета».
22.45 Маст. фільм «Мужчына з заснежанай ракі».
0.30 Начныя навіны.

СТБ

6.00, 7.30, 10.30, 13.30, 16.30, 19.30, 22.30 «24 гадзіны».
6.10, 17.25 «Міншчына».
6.20, 7.50 «Раніца. Студыя добрага настрою».
7.40, 10.40, 20.10, 22.55 «СТБ-спорт».
8.35 «Тыдзень».
9.30 «Вялікае снеданне».
10.10 «Далёкія сваякі».
10.50 «Сямейныя драмы».
11.45 «Не хлусі мне!»
12.40, 17.35 «Званая вячэра».
13.50 «Наша справа».
14.05 Канцэрт Міхаіла Задорнава.
15.50 «Рамонт па-сумленнаму».
16.50 «Вялікі горад».
18.35 «Самыя шакіруючыя гіпотэзы».
20.00 «Сталічныя падрабязнасці».
20.15 «Ваенная тайна».
23.00 «Тайны Чапман».
23.55 «Энігма». Серыял.

МІР

6.00 М/ф.
6.35, 23.45 Маст. фільм «Маленькі сведка».
9.05 Серыял «Секунда да...»
12.30 «Цяжар абеду».
13.00, 16.00, 19.00 Навіны (бягучы радок).
13.15 «Трэш-тэст».
13.50 Маст. фільм «Чалавек з Рыа».
16.20 «Гульні качэўнікаў».
16.35, 2.45 «Нітка да ніткі».
17.20, 3.15 Серыял «Невідзімкі».
19.20 Серыял «Цыганкі».
22.00 Маст. фільм «Ненармальная».
2.15 Дак. серыял «Іншы свет».
4.50 Маст. фільм «Вялікае касмічнае падарожжа».

РТР—Беларусь

7.00 «Раніца Расіі».
10.55 Надвор'е на тыдзень.
11.00, 14.00, 17.00, 20.00 Весткі.
11.35 «Пакой смеху».
12.10 Маст. фільм «Важкае пачуццё».
13.50, 16.50, 19.50, 23.00 Навіны — Беларусь.
14.30 «Пра самае галоўнае». Ток-шоу.
15.30 «Прамы эфір».
17.30 Серыял «Тайны следства».
19.10, 20.50 Серыял «Я больш не баюся».
21.55, 23.10 Серыял «Пазнай мяне, калі зможаш».

НТБ—Беларусь

5.55 «Астрапрагноз».
6.00 «Новая раніца».
8.10 Серыял «Вяртанне Мухтара».
10.00, 13.00, 16.00, 19.00 Сёння.
10.25 Серыял «Масква. Цэнтральная акруга».
12.00 Суд прысяжных.
13.20 Агляд. Надзвычайнае здарэнне.
13.45 Ядзім дома.
14.15 Серыял «Кодэкс гонару».
15.10, 16.20 Серыял «Настаўнік у законе».
19.00 Сёння.
19.40 Серыял «Дзікі».
23.05 Серыял «Наркатрафік».

8 канал

7.00, 14.25, 19.20, 21.05, 23.55 «Надвор'е».
7.05, 16.00 Мультпарад.
7.20, 19.25 Серыял «Уцёкі».
8.45 Дак. фільм «Фантасты-прадказальнікі».
9.40 Серыял «На дарозе».
10.30 Трылер «Дасканалы свет».
12.50 Серыял «Род чалавечы».
14.15, 18.00, 19.10, 21.00 «Хатняя крама».
14.30 Серыял «Вядзьмарка».
16.30 «Кінаблакнот».
17.00 Серыял «Высакародная жанчына».
18.10 Серыял «Абацтва Даўнтан».
20.50 «Вечарніца».
21.10 Трылер «Стрынгер».
23.00 Серыял «Баншы».

ВТБ

6.00, 17.30, 23.45, 4.30 Скетч-шоу «Даеш моладзь».
6.30, 0.00, 3.30 Скетч-шоу «6 кадраў».
7.00, 17.00 «Лаві момант».
7.30 М/ф «Маша і мядзведзь».
8.00, 13.50 «Ералаш».
8.30, 18.00 Серыял «Два бацькі і два сыны».
10.30 «Кіно ў дэталях».
11.30 Баявік «План уцёкаў».
15.00 «Паспець за 24 гадзіны».
16.00, 5.00 «Турбаміксер».
18.00 Серыял «Тата на вырост».
19.10 Серыял «Васьмідзясятыя 5».
20.20 Серыял «Святлафор».
21.30 Серыял «Кухня 5».
23.15, 4.00 «Уральскія пельмені».
0.30, 3.00 «Дурні і дарогі».
1.00 Серыял «Бязмоўны сведка».

Культура

7.00 «Еўраньюс».
10.00, 15.00, 19.30, 23.30 Навіны культуры.
10.20, 20.25 «Сага аб Фарсайтах». Серыял.
11.15 «Анатоль Марыенгоф. Калі патухлі маякі». Дак. фільм.
11.55 «Лінія жыцця». Ліяна Ісакадзэ.
12.50 «Каця і прынц. Гісторыя адной выдумкі». Дак. фільм.
13.35 «Хлопчык і дзяўчынка». Маст. фільм.
14.45, 0.45 Сусветныя скарбы.
15.10 «Амаль смешная гісторыя». Маст. фільм.
17.35 Да 85-годдзя Генадзя Раждзественскага. Гістарычныя канцэрты дырыжора.
18.20, 23.50 «Міхаіл Зошчанка і Юрый Алеша: двайны партрэт у інтэр'еры эпохі». Дак. фільм.
19.15 «Добрай ночы, малыя!»
19.45 Штучны адбор.
21.20 «Хлеб і голад». Дак. праект.
22.00 Прыступкі цывілізацыі. «Космас — падарожжа ў прасторы і часе». Дак. серыял.
22.50 «Бенкендорф. Аб бедным жандары закіньце слова...» Дак. фільм.
23.45 Мастсавет.
1.00 «Кіно дзяржаўнай важнасці». Дак. фільм.
1.40 Чорныя дзіркі. Белыя плямы.
2.20 Я. Сібеліус. Канцэрт для скрыпкі з аркестрам.

Настальгія

6.00 «Тэма» з У. Лісцьевым: «Прыватызацыя». 1992 год.
6.40, 7.25, 11.35, 12.40, 13.10, 14.45, 17.30, 18.50, 21.40, 23.00, 3.40 Музычная настальгія.
7.00 «Голас народа». 1991 год. Маналогі ў «будцы галоснасці».
8.00, 14.00, 2.10 Дак. фільм «Дзеці XX з'езда».
9.00 «Быў час». 2009 год.
10.00 Тэлеспектакль «Гульцы». Паводле аднайменнай камедыі М. Гогаля. 1978 год.
12.00 Канцэрт гурта «Машина времени». 1990 год.
13.00 «Сядзі і глядзі». Музычна-парадыйная праграма. 1994 год.
15.00 Фільм-спектакль «Маленькія камедыі вялікага дома». Спектакль Маскоўскага тэатра Сатыры. 1974 год.
18.00 «СевАлогія» з Севам Наўгародцавым: «Джаз». 2005 год.
19.05 «Вясёлыя рабяты». «Моладзь і музыка». 1986 год.
20.25 Дак. фільм «Аляксандр Разэнбаум. Твар у твар».
21.00, 3.00 «Мінулы час».
22.00 «Народжаны ў СССР».
0.00 «Да і пасля...» з Уладзімірам Малчанавым. Год 1961. 1-я частка. 2011 год.
1.00 Маст. фільм «Непаседы».
4.00 «Колба часу» з Дзмітрыем Быкавым. «Любімая песня пра лета савецкіх часоў». 2014 год.
5.05 «Кінапанарама». «Юбілейны выпуск. 20 гадоў». 1982 год. 1-я частка. 1982 год.

EuroSport 1

5.30, 0.05 Матакрос. Этап чэмпіянату свету.
7.00, 23.30, 0.45 Watts.
8.00, 9.35, 11.00, 17.00, 19.00 Футбол. Чэмпіянат MLS.
9.30, 13.00, 20.00, 21.30, 0.00, 2.25 «Дарога да золата».
13.05, 2.30 Аўтаспорт. Серыя WTCC.
14.30 «Спорт знутры».
15.15, 20.15, 1.00 Снукер. Мастэрс. Фінал.
21.35 Скачкі з трампліна. Летні Гран-пры.
23.00 Футбол. Чэмпіянат MLS. Найлепшыя моманты.

Камедыя

0.45 «Круты татачка». Камедыя.
2.30 «Па прыкметах сумяшчальнасці». Меладрама.
4.05 «Любоўны пераплёт». Меладрама.
5.40 «Каханне і іншыя катастрофы». Меладрама.
7.15 «Нянька па выкліку». Меладрама.
8.55 «Удачы, Чак». Меладрама.
10.40 «Сардэчна запрашаем у джунглі». Прыгоды.
12.20 «Драконы назаўсёды». Камедыя.
14.00, 14.50, 15.35 «Паміж намі». Скетчкам.
14.15, 15.05 «Камедыянты. Шоу».
16.00 «Сэрца воіна». Драма.
17.45 «12 калядных жаданняў». Камедыя.
19.30 «Вялікае вяселле». Камедыя.
21.05 «Замуж на 2 дні». Камедыя.
22.55 «Сведка на вяселлі». Меладрама.

ТБ3

6.00 М/ф.
7.45 «Доктар І...»
8.15, 19.05, 1.50 «Гісторыя кахання». Серыял.
10.05, 3.30 «Судовыя страсці». Дак. серыял.
11.50 «Асцярожна, махляры!»
12.20 «Без падману».
13.10 «Каханне напракат». Камедыя.
15.05 «Хэлоў, Раша».
16.00 «Паненка-сялянка».
17.00 «Голас». Дак. фільм.
17.55 «Тайны следства». Серыял.
21.00, 1.00 «Ежа, я люблю цябе».
22.00 «Рэвізора».
23.00 «Гісторыі выратавання».
23.30 «Звышнатуральнае». Серыял.
0.15 «Сакрэтныя матэрыялы». Серыял.
5.05 «Часова даступны».

ТБ1000

6.10, 16.20 Трылер «Каматознікі».
8.15 Драма «Хлусня дзеля выратавання».
10.10, 2.05 Баявік «У праменях славы».
12.15, 4.30 Меладрама «Селеста і Джэсі назаўсёды».
14.10 Меладрама «Джулі і Джулія: гатуем шчасце па рэцэпце».
18.25 Меладрама «Мільянер нехаця».
20.10 Фантастыка «Дзяўчына з вады».
22.10 Драма «Галгофа».
0.10 Меладрама «Маленькая чорная кніжка».

ТБ1000 Рускае кіно

6.20, 18.20 Драма «Мусульманін».
8.20, 2.30 Трылер «Уцёкі».
10.30, 4.30 Драма «Мама».
12.30 Дэтэктыў «Брыльянты для дыктатуры пралетарыяту».
14.10 Драма «Сын».
16.10 Камедыя «Канікулы строгага рэжыму».
20.20 Драма «Пахавайце мяне за плінтусам».
22.20 Баявік «СМЕРШ».
1.05 Дэтэктыў «Гатэль».

National Geographic

6.00, 13.00, 20.10, 5.15 Навуковыя недарэчнасці.
8.00, 14.40, 21.00, 1.10, 3.35 Ліхтугі за мяжой.
8.50, 15.25, 21.45, 1.55, 4.20 Сваіх не кідаем.
9.40, 17.50 Даследчык 2.0.
11.20 Золата Юкана.
12.10, 16.00, 23.30 Расследаванні авіякатастроф.
17.00, 0.20 Уварванне на Зямлю.
19.25, 22.35, 2.50 Космас. Прастора і час.

Discovery

8.00 Пяцёрка найлепшых.
9.00, 14.00, 21.30 Як гэта ўстроена?
9.30, 14.30, 21.00 Як гэта зроблена?
10.00, 17.00 Паляўнічыя на склады.
11.00, 1.00, 7.10 Бітва з акіянам.
12.00 Мяцежны гараж.
13.00, 6.20 Што было далей?
15.00, 5.30 Хуткія і гучныя.
16.00, 2.55 Махінатары.
18.00 Аляска: сям'я з лесу.
19.00 Інжынерыя немагчымага.
20.00 Бягом па Брытаніі.
22.00 Выжыванне без купюр.
23.00 Стаць мужчынам.
0.00 Амерыканскі Тарзан.
2.00, 4.40 Склады.
3.50 Маланкавыя катастрофы.
4.15 Сапраўдныя аферысты.

Аўторак, 9 жніўня

Беларусь 1

6.00, 7.20, 8.15 Добрай раніцы, Беларусь!
7.00, 8.00, 9.00, 12.00, 15.00, 19.00, 0.50 Навіны.
7.05, 8.05 Навіны эканомікі.
7.10, 8.10, 19.40, 0.15 Зона Х.
9.10, 12.10, 21.45 Алімпійскія гульні. Рыа-2016. Дзённік.
9.15, 22.30 Серыял «След».
10.00, 13.00, 16.00 90 секунд.
11.05, 20.00 Серыял «Грачанка».
12.15, 16.30 Серыял «Сямейныя меладрамы-6».
13.15 Камедыя «Я не я». 1-я серыя.
14.20 Дзіцячы доктар.
15.15, 18.40 Навіны рэгіёна.
15.25 Серыял «Паміж намі, дзяўчынкамі».
17.35 Драма «Далёка ад вайны».
19.20, 0.30 Сфера інтарэсаў.
21.00 Панарама.
22.10 Спецыяльны рэпартаж.
1.05 Дзень спорту.
1.20 Серыял «Дзявочае паляванне».

Беларусь 2

7.00 Тэлераніца.
9.00, 0.15 Тэлебарометр.
9.10 М/с «Сябры анёлаў».
10.00 Я хачу гэта ўбачыць.
10.35 Беларуская кухня.
11.10 «Разбуральнікі міфаў».
12.15 Серыял «Косці».
13.15 «Арол і рэшка. На краі свету». Трэвел-шоу.
14.20 «Панаехалі». Рэаліці-шоу.
15.30 «Пін_код». Інтэрактыўны маладзёжны праект.
16.20 Рыа-2016. Валейбол. Мужчыны. Расія — Аргенціна.
18.10 Рыа-2016. Баскетбол. Жанчыны. Аўстралія — Францыя.
20.00 Рыа-2016. Гандбол. Мужчыны. Германія — Польшча.
21.35 Спортлато 6 з 49, КЕНО.
21.45 Футбол. Суперкубак УЕФА. «Рэал» — «Севілья».

Беларусь 3

7.30, 14.40, 18.45, 21.00 «Калейдаскоп».
7.45, 19.00 «Размаўляем па-беларуску». Тэлевіктарына.
7.50, 17.25 «Цені знікаюць апоўдні». Драма. 1-я серыя «Чырвоная Мар'я».
9.10, 20.00 «Тайны наркамаў». Вячаслаў Молатаў.
9.55 «Ніхто не заменіць цябе». Меладрама.
11.00 «Святло далёкай зоркі». Памяці тэатральнай мастачкі Ларысы Герлаван.
11.25 «Vivat opera Moderne». Канцэрт Прэзідэнцкага аркестра Рэспублікі Беларусь.
12.55 «Апошні дзень». Віталь Саломін.
13.30 «Шэрлак Холмс і доктар Ватсан». Серыял. 1-я серыя «Знаёмства».
15.00 «Час кіно».
15.05 «Сямейныя абставіны». Кінааповесць.
16.30, 23.35 «Апаленыя ўладай. Чалавек мяняе скуру». Фільм першы.
19.05 «У гасцях у Барыса Авербуха».
20.40 «Калыханка».
21.15 «Канец атамана». Драма.

Беларусь 5

6.05, 14.25 Алімпійскія гульні. Рыа-2016. Дзённік.
6.30 Рыа-2016. Баскетбол. Мужчыны. ЗША — Венесуэла.
8.10 Рыа-2016. Валейбол. Жанчыны. Расія — Паўднёвая Карэя.
10.05 Рыа-2016. Баскетбол. Мужчыны. Францыя — Кітай.
11.45 Рыа-2016. Агляд дня.
14.30 Рыа-2016. Веславанне акадэмічнае. Папярэднія заезды.
17.50, 0.00 Рыа-2016. Бокс.
18.55, 23.15 PRO спорт. Навіны. Рыа-2016.
19.00 Рыа-2016. Плаванне. Папярэднія заплывы. Тэніс. Другі раўнд.
21.25 Рыа-2016. Баскетбол. Жанчыны. Бразілія — Беларусь.
23.20 Рыа-2016. Дзюдо. Мужчыны. 81 кг. Жанчыны. 63 кг. Фінальныя схваткі. Гімнастыка спартыўная. Жанчыны. Каманды. Фінал.
1.00 Рыа-2016. Цяжкая атлетыка. Мужчыны. 69 кг.
2.40 Рыа-2016. Тэніс. Другі раўнд.
4.00 Рыа-2016. Плаванне. Фіналы.

АНТ

6.00, 8.30, 9.00, 11.00, 13.00, 16.00, 18.00 (з субцітрамі), **20.30** Нашы навіны.
6.05 «Наша раніца».
9.05 «Жыць здорава!»
10.25 «Кантрольная закупка».
11.05, 13.05, 16.15, 18.15, 21.00 Навіны спорту.
11.10 «Модны прыгавор».
12.20, 13.10 Серыял «Лесвіца ў нябёсы».
15.00 «Сам-насам з усімі».
16.20 «Адваротны адлік». «Берлін 36-га. Алімпіяда ў цені свастыкі».
16.55 «Давай пажэнімся!»
18.20 Серыял «Татавы дочкі».
18.50 «Няхай гавораць».
20.00 Час.
21.05 Серыял «Гэтыя вочы насупраць».
23.55 Маст. фільм «Егер».
1.45 Начныя навіны.

СТБ

6.00, 7.30, 10.30, 13.30, 16.30, 19.30, 22.30 «24 гадзіны».
6.10, 17.25 «Міншчына».
6.20, 7.50 «Раніца. Студыя добрага настрою».
7.40, 10.40, 20.10, 22.55 «СТБ-спорт».
8.35, 23.40 «Тайны Чапман».
9.35, 18.35 «Самыя шакіруючыя гіпотэзы».
10.50 «Сямейныя драмы».
11.45 «Не хлусі мне!»
12.40, 17.35 «Званая вячэра».
13.30 «24 гадзіны».
13.50 Драма «Жыццё цудоўнае».
16.00 «Вадзіць па-руску».
16.50 «Цэнтральны рэгіён».
20.00 «Сталічныя падрабязнасці».
20.15 «Тэрыторыя памылак».
22.00 «Глядзець усім!»
23.00 «Простыя пытанні» з Ягорам Хрусталёвым.
23.20 «Аўтапанарама».
0.30 «Энігма». Серыял.

МІР

6.00 М/ф.
6.15, 23.45 Маст. фільм «Рам і Лакхан».
9.05 Серыял «Секунда да...»
12.30 «Цяжар абеду».
13.00, 16.00, 19.00 Навіны (бягучы радок).
13.15, 19.20 Серыял «Цыганкі».
16.20 «Гульні качэўнікаў».
16.35 «Нітка да ніткі».
17.20, 3.10 Серыял «Невідзімкі».
22.00 Маст. фільм «Пераможца».
2.35 Дак. серыял «Іншы свет».
4.35 Маст. фільм «Музычная гісторыя».

РТР—Беларусь

7.00 «Раніца Расіі».
11.00, 14.00, 17.00, 20.00 Весткі.
11.35 «Пакой смеху».
12.10 «Асуджаныя. Наша Грамадзянская вайна. Карнілаў — Троцкі».
13.50, 16.50, 19.50, 23.00 Навіны — Беларусь.
14.30 «Пра самае галоўнае». Ток-шоу.
15.30 «Прамы эфір».
17.30 Серыял «Тайны следства».
19.10, 20.50 Серыял «Я больш не баюся».
21.55, 23.10 Серыял «Пазнай мяне, калі зможаш».

НТБ—Беларусь

5.55 «Астрапрагноз».
6.00 «Новая раніца».
8.10 Серыял «Вяртанне Мухтара».
10.00, 13.00, 16.00, 19.00 Сёння.
10.25 Серыял «Масква. Цэнтральная акруга».
12.00 Суд прысяжных.
13.20 Агляд. Надзвычайнае здарэнне.
13.45 «Тайны следства».
14.15 Серыял «Кодэкс гонару».
15.10, 16.20 Серыял «Настаўнік у законе».
19.40 Серыял «Дзікі».
23.05 Серыял «Наркатрафік».

8 канал

7.00, 14.25, 19.20, 21.05, 23.55 «Надвор'е».
7.05, 16.00 Мультпарад.
7.20, 19.25 Серыял «Уцёкі».
8.45, 18.10 Серыял «Абацтва Даўнтан».
9.50 Серыял «На дарозе».
10.40 «Мой любімы гадаванец».
11.10 Трылер «На адлегласці ўдару».
12.50 Серыял «Род чалавечы».
14.15, 16.45, 18.00, 19.10, 21.00 «Хатняя крама».
14.30 Серыял «Вядзьмарка».
16.30 «Кінаблакнот».
17.00 Серыял «Высакародная жанчына».
20.50 «Вечарніца».
21.10 «Даведнік па краінах і кантынентах».
21.20 Баявік «Перавозчык-2».
22.55 Серыял «Баншы».

ВТБ

6.00, 17.00 «Лаві момант».
6.30, 17.30, 23.45, 4.30 Скетч-шоу «Даеш моладзь».
7.00, 11.00, 0.00, 3.30 Скетч-шоу «6 кадраў».
7.30, 18.00 Серыял «Тата на выраст».
8.30 М/ф «Маша і мядзведзь».
9.00, 13.45 «Ералаш».
9.30, 19.10 Серыял «Васьмідзясятыя 5».
10.30 Серыял «Беглыя сваякі».
11.30, 23.15, 4.00 «Уральскія пельмені».
12.00, 21.30 Серыял «Кухня 5».
14.30 Серыял «Апошні з Магікян 3».
15.00, 20.20 Серыял «Святлафор».
16.00, 5.00 «Турбаміксер».
0.30, 3.00 «Дурні і дарогі».
1.00 Серыял «Бязмоўны сведка».

Культура

6.30 «Еўраньюс».
10.00, 15.00, 19.30, 23.30 Навіны культуры.
10.20, 20.25 «Сага аб Фарсайтах». Серыял.
11.15 Псіхалогія асобы. «Талентнасць, або Жыццё з непадобнымі людзьмі».
11.45 «Аляксандр Іваноў-Крамскі. Бітва за гітару». Дак. фільм.
12.25 Невядомы Пецяргоф. «Пецяргофская гвардыя».
12.50 «Сорак хвілін з Дуравым». Дак. фільм.
13.30, 23.50 «Добрай раніцы». Маст. фільм.
15.10 «Мікалай Хмялёў. Адзначаны тэатральнай Фартунай».
15.50, 22.00 «Космас — падарожжа ў прасторы і часе». Дак. серыял.
16.35, 1.55 Чорныя дзіркі. Белыя плямы.
17.20 Да 85-годдзя Генадзя Раждзественскага. Гістарычныя канцэрты дырыжора.
18.35 Калекцыя Пятра Шапацінніка. «Сорак хвілін з Дуравым». Дак. фільм.
19.15 «Добрай ночы, малыя!»
19.45 Штучны адбор.
21.20 «Хлеб і грошы». Дак. праект.
22.50 «Каця і прынц. Гісторыя адной выдумкі». Дак. фільм.
23.45 Мастсавет.
1.15 «Таццяна Конюхава». Дак. фільм.
2.35 Канцэрт Нацыянальнага філарманічнага аркестра Расіі.

Настальгія

6.00 Канцэрт гурта «Машина времени». 1990 год.
6.40, 7.10, 8.45, 11.30, 12.50, 15.40, 17.00, 18.40, 21.40, 23.00, 0.40, 1.25, 5.40 Музычная настальгія.
7.00 «Сядзі і глядзі». Музычна-парадыйная праграма. 1994 год.
8.00, 2.00 Дак. фільм «Дзеці XX з'езда».
9.00 Фільм-спектакль «Маленькія камедыі вялікага дома». Спектакль Маскоўскага тэатра Сатыры. 1974 год.
12.00 «СевАлогія» з Севам Наўгародцавым: «Джаз». 2005 год.
13.05 «Вясёлыя рабяты». «Моладзь і музыка». 1986 год.
14.25 Дак. фільм «Аляксандр Разенбаум. Твар у твар».
15.00, 21.00 «Мінулы час».
16.00 «Народжаныя ў СССР».
18.00 «Быў час» з Аляксандрам Палітко́ўскім: «Чорнае мора маё». 2007 год.
18.50 Маст. фільм «Старэйшы сын».
22.00 «Народжаныя ў СССР». Найлепшае. Гурты «Тайм-аут» і «Маша и медведи». 2010 год.
0.00 «Тэма» з У. Ліcцьевым: «Прыватызацыя». 1992 год.
1.00 «Голас народа». 1991 год. Маналогі ў «будцы галоснасці».
3.00 «Быў час». 2009 год.
4.00 Тэлеспектакль «Гульцы». Паводле аднайменнай камедыі М. Гогаля. 1978 год.

EuroSport 1

3.15, 8.00, 19.00, 1.05 Аўтаспорт. Серыя WTCC.
4.00, 7.30, 12.30, 0.00, 2.30 Футбол. Чэмпіянат MLS. Найлепшыя моманты.
4.30, 6.30, 13.00 Футбол. Чэмпіянат MLS.
9.30, 15.00, 20.00, 21.30, 22.55, 1.00, 2.55 «Дарога да золата».
9.40, 17.00, 18.00, 23.05 Watts.
10.30, 12.00 Матакрос. Этап чэмпіянату свету.
15.05, 20.15 Снукер. International Championship. Фінал.
21.35 «Яго вялікасць Футбол».
0.30 Ралі. За кулісамі ERC.

Камедыя

0.40 «Елкі. 1914». Камедыя.
2.35 «10 дзён каб заказаацца». Меладрама.
4.15, 14.00, 14.50, 15.35 «Паміж намі». Скетчкам.
4.35 «Шпіён па суседстве». Камедыя.
6.20 «Даю год». Меладрама.
8.05 «Ракавая Лара». Камедыя.
10.10 «Гульня ў чатыры рукі». Камедыя.
12.10 «Дыска». Камедыя.
14.15, 15.05 «Камедыянты. Шоу».
16.00 «Кекс у вялікім горадзе». Камедыя.
17.45 «Халасцякі ў адрыве». Камедыя.
19.30 «Шэф». Камедыя.
21.05 «Разумнікі». Драма.
22.45 «Удачы, Чак». Меладрама.

ТБ3

6.00 М/ф.
7.30 «Доктар І...»
8.00, 19.00, 1.55 «Гісторыя кахання». Серыял.
9.40, 4.00 «Судовыя страсці». Дак. серыял.
11.25 «Сляпая».
12.25 «Варажбітка».
13.30 «Тайныя знакі».
14.30 «Шафа».
15.20 «Здзелка».
15.55 «Ежа, я люблю цябе».
16.55, 21.55 «Рэвізора».
17.55 «Тайны следства». Серыял.
20.55, 1.05 «Жанна, пажані».
22.55, 5.30 «Зоркі і містыка».
23.35 «Звышнатуральнае». Серыял.
0.20 «Сакрэтныя матэрыялы». Серыял.
3.30 «Нераскрытыя тайны».

ТБ1000

6.10, 14.10 Драма «Хлусня дзеля выратавання».
8.10, 4.25 Драма «Галгофа».
10.10, 2.20 Фантастыка «Дзяўчына з вады».
12.10 Меладрама «Маленькая чорная кніжка».
16.10 Баявік «У праменях славы».
18.20 Меладрама «Селеста і Джэсі назаўсёды».
20.10 Драма «Самы блізкі сябар».
22.10 Драма «Народжаны чацвёртага ліпеня».
0.40 Меладрама «Энцыклапедыя разводаў».

ТБ1000 Рускае кіно

6.20, 18.20 Камедыя «Заяц над безданню».
8.20 Фільм-казка «Тайна чатырох прынцэс».
10.10 Драма «Пахавайце мяне за плінтусам».
12.25 Дэтэктыў «Брыльянты для дыктатуры пралетарыяту».
14.10 Трылер «Уцёкі».
16.20 Драма «Мама».
20.20 Камедыя «Уцячы, дагнаць, заказаць».
22.10 Дэтэктыў «Сышчык Пуцілін. Князь ветру».
0.30 Меладрама «Бумеранг».
2.20 Дэтэктыў «Гатэль».
4.00 Баявік «СМЕРШ».

National Geographic

6.00, 13.00, 20.10 Гульні розуму.
6.00, 8.50, 13.50, 15.30, 21.45, 1.55, 4.25 Навуковыя недарэчнасці.
8.00, 14.40, 21.00, 1.10, 3.35 Чалавек супраць YouTube.
9.40, 17.50 Ліхтугі за мяжой.
10.30, 18.35 Сваіх не кідаем.
11.20 Золата Юкана.
12.10, 16.00, 23.30 Расследаванні авіякатастроф.
17.00, 0.20 Уваранне на Зямлю.
19.25, 22.35, 2.50 Космас. Прастора і час.

Discovery

8.00 Што было далей?
9.00, 14.00, 21.30 Як гэта ўстроена?
9.30, 14.30, 21.00 Як гэта зроблена?
10.00, 17.00 Склады.
11.00, 7.10 Выжыць разам.
12.00 Хуткія і гучныя.
13.00, 6.20 Эфект Карбанара.
15.00, 5.30 Поўны фарсаж.
16.00, 22.00, 2.55 Махінатары.
18.00 Амерыканскі Тарзан.
19.00 Стаць мужчынам.
20.00 Выжыванне без купюр.
23.00 У пагоні за класікай.
0.00 Таргі без тармазоў.
1.00 Інжынерыя немагчымага.
2.00, 4.40 Гаражнае золата.
3.50 Маланкавыя катастрофы.
4.15 Сапраўдныя аферысты.

Артыстычная міна

Многія тэлевізійныя праграмы разам са сваімі стваральнікамі летам адпачываюць. Тэлевізійны варыянт гульні «Размаўляем па-беларуску» — таксама. Таму да верасня ў эфіры тэлеканала «Беларусь-3» будуць ісці паўторы папулярнай праграмы. Але ж стваральнікі паклапаціліся пра тых, хто не збіраецца прыпыняцца ў вывучэнні беларускай мовы і падрыхтавалі арыгінальныя версіі друкаваных выпускаў. Ці ведалі вы, што:

фраза «мінаю намагаць» мае два значэнні. Па-першае, мінаю намагаць — значыць рабіць выгляд старанасці. Так, калі хтось робіць імітацыю бурлівай дзейнасці, пра гэтага чалавека па-беларуску скажам: «Ён толькі мінаю намагае». Расіяне ў такіх выпадках любяць згадваць блыху, якая выхвалялася, што разам з канём арала: маўляў, «и мы пахали». Па-другое, мінаю намагаць — гэта яшчэ ўздзейнічаць на некага выглядам, выразам твару, паставаю. «Ён так намагаў мінаю, што пан глядзеў, глядзеў ды як зарагоча». Так, «мінаю намагаць» — значыць мець артыстычныя здольнасці, пэўную харызму, каб умець, па-руску кажучы, «заговаривать зубы». Такім чынам, «мінаю намагаць» — гэта рабіць выгляд старанасці альбо ўплываць на кагосьці з карысцю для сябе.

Для тых, хто разважае пра свой удзел у тэлевіктарыне, нагадаем: для гэтага неабходна зайсці на сайт http://tvrgomel.by або http://3belarus.by і праз банер «Размаўляем па-беларуску» запоўніць заяўку на каманду з трох чалавек. Паўторы выпускаў тэлевіктарыны — у ранішнім эфіры «Беларусь-3» кожную суботу.

Ірына АСТАШКЕВІЧ.
iost@zviazda.by

Тэлесеткі

Выбар горада – гаспадара «Еўрабачання» адкладзены

Рашэнне аб тым, які ўкраінскі горад стане гаспадаром міжнароднага тэлевізійнага конкурсу песні «Еўрабачанне-2017», адкладзена на няпэўны час. Аб гэтым днямі афіцыйна заявіў міністр культуры Украіны Яўген Нішчук, спаслаўшыся на «цяжкасці фінансавага характару», што ўзніклі ў працэсе выбару. Неафіцыйна ж крыніцы, блізкія да аргкамітэта, сцвярджаюць, што Еўрапейскі вяшчальны саюз запатрабаваў больш важкіх гарантый бяспекі ўсіх удзельнікаў будучага мерапрыемства.

Нагадаем, Украіна атрымала права правядзення прэстыжнага міжнароднага шоу пасля сёлетняй перамогі на ім спявачкі Джамалы. У фінальны этап маштабнага тэлепраекта «Бітва гарадоў» за арганізацыю «Еўрабачання-2017» прайшлі тры з шасці гарадоў-прэтэндэнтаў: Кіеў, Адэса і Днепр. Паводле слоў выканаўчага прадзюсара Еўрапейскага вяшчальнага саюза Ёна Ола Санда, па выніках інспекцыі ЕВС кожны з іх атрымаў пэўныя заўвагі і рэкамендацыі, а таксама дадатковы час для паляпшэння сваіх заявак. Такім чынам, адбор працягваецца, а які горад налета прыме некалькі дзясяткаў дэлегацый з розных краін і артыстаў — удзельнікаў шоу, канчаткова стане вядома цягам жніўня.

Між тым у шэрагу краін, якія пацвердзілі свой удзел у конкурсе 2017 года — а такіх ужо больш як 20 — пачаліся ўнутраныя конкурсы сярод аўтараў і выканаўцаў песень. Прынамсі стартавалі нацыянальныя адборы ў Нарвегіі і Швецыі, названы папярэднія даты адбораў Фінляндыі, Швейцарыі і Эстоніі. Беларусь жа на гэты момант яшчэ не пацвердзіла, але і не абвергла ўдзел у «Еўрабачанні-2017».

Вікторыя ЦЕЛЯШУК

Серада, 10 жніўня

Беларусь 1

6.00, 7.20, 8.15 Добрай раніцы, Беларусь!
7.00, 8.00, 9.00, 12.00, 15.00, 19.00, 0.55 Навіны.
7.05, 8.05 Навіны эканомікі.
7.10, 8.10, 19.40, 0.20 Зона Х.
9.10, 12.10, 21.45 Алімпійскія гульні. Рыа-2016. Дзённік.
9.15, 22.30 Серыял «След».
10.00, 13.00, 16.00 90 секунд.
11.00, 20.00 Серыял «Гранчака».
12.15, 16.30 Серыял «Сямейныя меладрамы-6».
13.20 Камедыя «Я не я».
14.20 Дзіцячы доктар.
15.15, 18.40 Навіны рэгіёна.
15.25 Серыял «Паміж намі, дзяўчынкамі».
17.35 Драма «Далёка ад вайны».
19.20, 0.35 Сфера інтарэсаў.
21.00 Панарама.
22.10 Актуальнае інтэрв'ю.
1.10 Дзень спорту.
1.25 Серыял «Дзявочае паляванне».

Беларусь 2

7.00 Тэлераніца.
9.00, 1.05 Тэлебарометр.
9.10 М/с «Сябры анёлаў».
10.00 Я хачу гэта ўбачыць.
10.35 Беларуская кухня.
11.10 «Разбуральнікі міфаў».
12.15, 0.10 Серыял «Косці».
13.15 «Арол і рэшка. На краі свету». Трэвел-шоу.
14.20 «Панаехалі». Рэаліці-шоу.
15.30 «Пін_код». Інтэрактыўны маладзёжны праект.
16.20 Алімпійскія гульні. Рыа-2016. Валейбол. Жанчыны. Кітай — Пуэрта-Рыка.
17.30 Алімпійскія гульні. Рыа-2016. Гандбол. Жанчыны. Румынія — Чарнагорыя.
19.00 Алімпійскія гульні. Рыа-2016. Футбол. Мужчыны. Алжыр — Партугалія.
20.55 Алімпійскія гульні. Рыа-2016. Гандбол. Жанчыны. Расія — Швецыя.
22.10 Спортлато 5 з 36, КЕНО.
22.15 Алімпійскія гульні. Рыа-2016. Футбол. Мужчыны. Карэя — Мексіка.

Беларусь 3

8.00, 14.10, 18.45, 21.00 «Калейдаскоп».
8.15, 17.30 «Ці нязнікаюць апоўдні». Драма. «Прышылыя людзі».
9.30, 20.00 «Тайны наркамаў». Анастас Мікаян.
10.10 «Святло далёкай зоркі». Памяці літаратуразнаўца, крытыка, педагога, заслужанага дзеяча навук БССР Мікалая Грынчыка.
10.40 «Канец атамана». Драма.
13.00 «Рок на ўсе часы». Канцэрт з удзелам Прэзідэнцкага аркестра Рэспублікі Беларусь і зорак беларускай эстрады.
14.25 «Абай». Драма.
16.35, 22.45 «Апаленыя ўладай. Чалавек мяняе скуру». Фільм другі.
19.00 «У гасцях у Барыса Аверына».
20.40 «Калыханка».
21.15 «Транссібірскі экспрэс». Драма.

Беларусь 5

6.15, 14.25 Алімпійскія гульні. Рыа-2016. Дзённік.
6.40 Алімпійскія гульні. Рыа-2016. Гандбол. Мужчыны. Егіпет — Швецыя.
8.15 Алімпійскія гульні. Рыа-2016. Валейбол. Мужчыны. Куба — Егіпет.
10.10 Алімпійскія гульні. Рыа-2016. Баскетбол. Мужчыны. Аргенціна — Харватыя.
11.50 Алімпійскія гульні. Рыа-2016. Агляд дня.
14.30 Алімпійскія гульні. Рыа-2016. Веславанне акадэмічнае. Папярэднія заезды.
17.50 Алімпійскія гульні. Рыа-2016. Веласпорт. Шаша. Гонка з раздзельным стартам. Жанчыны. Мужчыны.
18.55, 23.05 PRO спорт. Навіны. Рыа-2016.
19.00 Алімпійскія гульні. Рыа-2016. Плаванне. Папярэднія заплывы.
21.00 Алімпійскія гульні. Рыа-2016. Фехтаванне. Шабля. Мужчыны. Цяжкая атлетыка. Жанчыны. 69 кг.
23.10 Алімпійскія гульні. Рыа-2016. Дзюдо. Мужчыны. 90 кг. Жанчыны. 70 кг. Фінальныя схваткі. Гімнастыка спартыўная. Мужчыны. Мнагабор'е. Бокс.
1.00 Алімпійскія гульні. Рыа-2016. Цяжкая атлетыка. Мужчыны. 77 кг. Фехтаванне. Шабля. Мужчыны. Фінал. Тэніс настольны. Жанчыны. Фіналы.
4.00 Алімпійскія гульні. Рыа-2016. Плаванне. Фіналы.

АНТ

6.00, 8.30, 9.00, 11.00, 13.00, 16.00, 18.00 (з субцітрамі), **20.30** Нашы навіны.
6.05 «Наша раніца».
9.05 «Жыць здорава!»
10.25 «Кантрольная закупка».
11.05, 13.05, 16.15, 18.15, 21.00 Навіны спорту.
11.10 «Модны прыгавор».
12.20, 13.10 Серыял «Лесвіца ў нябёсы».
15.00 «Сам-насам з усімі».
16.20 «Адваротны адлік». «Алімпіяда-40. Забароненыя гульні».
16.55 «Давай пажэнімся!»
18.20 Серыял «Татавы дочкі».
18.50 «Няхай гавораць».
20.00 Час.
21.05 Серыял «Прыгажуня».
22.55 Камедыя «Макс Дзюган вяртаецца».
0.35 Начныя навіны.

СТБ

6.00, 7.30, 10.30, 13.30, 16.30, 19.30, 22.30 «24 гадзіны».
6.10, 17.25 «Міншчына».
6.20, 7.50 «Раніца. Студыя добрага настрою».
7.40, 10.40, 20.10, 22.55 «СТБ-спорт».
8.35, 23.00 «Тайны Чапман».
9.35, 18.35 «Самыя шакіруючыя гіпотэзы».
10.50 «Сямейныя драмы».
11.45 «Не хлусі мне!»
12.40, 17.35 «Званая вячэра».
13.50 «Тэрыторыя памылак».
15.35 «Вадзіць па-руску».
16.10 «Аўтапанарама».
16.50 «Следакі». Серыял.
20.00 «Сталічныя падрабязнасці».
20.15 «Сакрэтныя тэрыторыі».
22.00 «Глядзець усім!»
23.50 «Энігма». Серыял.

МІР

6.00 М/ф.
6.50, 23.45 Маст. фільм «Танцуй, танцуй».
9.10 Маст. фільм «Джэк Васьмёркін — «амерыканец», 1-я серыя.
10.45 Маст. фільм «Пераможца».
12.30 «Цжар абеду».
13.00, 16.00, 19.00 Навіны (бягучы радок).
13.15, 19.20 Серыял «Цыганкі».
16.20 «Гульні качэўнікаў».
16.35, 2.50 «Нітка да ніткі».
17.20, 3.15 Серыял «Невідзімкі».
22.00 Маст. фільм «Ледзяная страсць».
2.20 Дак. серыял «Іншы свет».
4.45 Маст. фільм «Маё каханне».

РТР—Беларусь

7.00 «Раніца Расіі».
11.00, 14.00, 17.00, 20.00 Весткі.
11.35 «Пакой смеху».
12.10 «Асуджаныя. Наша Грамадзянская вайна. Маркаў — Раскольнікаў».
13.50, 16.50, 19.50, 23.00 Навіны — Беларусь.
14.30 «Пра самае галоўнае». Ток-шоу.
15.30 «Прамы эфір».
17.30 Серыял «Тайны следства».
19.10, 20.50 Серыял «Я больш не баюся».
21.55, 23.10 Серыял «Пазнай мяне, калі зможаш».

НТБ—Беларусь

5.55 «Астрапрагноз».
6.00 «Новая раніца».
8.10 Серыял «Вяртанне Мухтара».
10.00, 13.00, 16.00, 19.00 Сёння.
10.25 Серыял «Масква. Цэнтральная акруга».
12.00 Суд прысяжных.
13.20 Агляд. Надзвычайнае здарэнне.
13.45 «Тайны следства».
14.15 Серыял «Кодэкс гонару».
15.10, 16.20 Серыял «Настаўнік у законе».
19.40 Серыял «Дзікі».
23.00 Серыял «Наркатрафік».

8 канал

7.00, 14.25, 19.20, 21.05, 23.55 «Надвор'е».
7.05, 16.00 Мультпарад.
7.20, 19.25 Серыял «Уцёкі».
8.45, 18.05 Серыял «Абацтва Даўнтан».
9.40 Серыял «На дарозе».
10.30 «Адшукваецца адпачынак».
11.00 Трылер «Каньён».
12.50 Серыял «Род чалавечы».
14.20, 15.55, 18.00, 19.15, 21.00 «Хатняя крама».
14.30 Серыял «Вядзьмарка».
16.30 «Свой фермер. Другі сезон».
16.40 «Кінаблакнот».
17.00 Серыял «Высакародная жанчына».
18.45 «Мой любімы гадаванец».
20.50 «Вечарніца».
21.10 Меладрама «Эліза».
23.05 Серыял «Баншы».

ВТБ

6.00, 17.00 «Лаві момант».
6.30, 17.30, 23.45, 4.30 Скетч-шоу «Даеш моладзь».
7.00, 11.00, 3.30 Скетч-шоу «6 кадраў».
7.30, 18.00 Серыял «Тата на вырост».
8.30 М/ф «Маша і мядзведзь».
9.00, 13.45 «Ералаш».
9.30, 19.10 Серыял «Васьмідзясятыя 5».
10.30 Серыял «Беглыя сваякі».
11.30, 23.15, 4.00 «Уральскія пельмені».
12.00, 21.30 Серыял «Кухня 5».
14.30 Серыял «Апошні з Магікян 3».
15.00, 20.20 Серыял «Святлафор».
16.00, 5.00 «Турбаміксер».
0.00 Еўрапейскі покерны турнір.
0.50 Серыял «Бязмоўны сведка».
3.00 «Дурні і дарогі».

Культура

6.30 «Еўраньюс».
10.00, 15.00, 19.30, 23.30 Навіны культуры.
10.20, 20.25 «Сага аб Фарсайтах». Серыял.
11.15 Псіхалогія асобы. «Кароль і світа».
11.45 Гітара сямістунная. «Аляксандр Вярцінскі. Мне патрэбна толькі тэма».
12.25 Невядомы Пецяргоф. «Уцёкі Кацярыны».
12.50, 0.55 «Васіль Васільевіч Мяркур'еў». Дак. фільм.
13.30, 23.50 «Паўстанак». Маст. фільм.
14.40, 1.35 Сусветныя скарбы.
15.10 «Больш, чым каханне». Ніна Бярберава і Уладзіслаў Хадасевіч.
15.50, 22.00 «Космас — падарожжа ў прасторы і часе». Дак. серыял.
16.35, 1.55 Чорныя дзіркі. Белыя плямы.
17.20 Да 85-годдзя Генадзя Раждзественскага. Гістарычныя канцэрты дырыжора.
18.05 Да юбілею Валянціны Ляўко. «Незабыўныя галасы».
18.35 Калекцыя Пятра Шапацінніка. «Алена Салавей. Пераўтварэнне». Дак. фільм.
19.15 «Добрай ночы, малыя!»
19.45 Штучны адбор.
21.20 «Хлеб і бяссмерце». Дак. праект.
22.50 «Залатое цяля НЭПа». Дак. фільм.
23.45 Мастсавет.
2.35 Ф. Шуберт. Саната для скрыпкі і фартэпіяна.

Настальгія

6.00 «СевАлогія» з Севам Нагародцавым: «Джаз». 2005 год.
6.50, 9.40, 11.00, 12.40, 15.40, 17.00, 21.40, 23.00, 0.40, 1.10, 2.45, 5.30 Музычная настальгія.
7.05 «Вясёлыя рабяты». «Моладзь і музыка». 1986 год.
8.25 Дак. фільм «Аляксандр Разэнбаум. Твар у твар».
9.00, 15.00, 21.00 «Мінулы час».
10.00 «Народжаны ў СССР».
12.00 «Быў час» з Аляксандрам Паліткоўскім: «Чорнае мора маё». 2007 год.
12.50 Маст. фільм «Старэйшы сын».
16.00 «Народжаны ў СССР». Найлепшае. Гурты «Таймаут» і «Маша і Мядзведзі». 2010 год.
18.00 «Спяем, сябры!» з Наталляй Казялковай. Вераніка Доліна. 2005 год.
19.10 Маст. фільм «Прыгоды Пятрова і Васечкіна». 1-я серыя.
20.15 «Рок-урок». 1993 год.
22.00 «Народжаны ў СССР». Найлепшае. Алёна Свірыдава і Ліка Стар. 2008 год.
0.00 Канцэрт гурта «Машина времени». 1990 год.
1.00 «Сядзі і глядзі». Музычна-парадыйная праграма. 1994 год.
2.00 Дак. фільм «Дзеці XX з'езда».
3.00 Фільм-спектакль «Маленькія камедыі вялікага дома». Спектакль Маскоўскага тэатра Сатыры. 1974 год.

EuroSport 1

3.00, 5.30, 11.30 Скачкі з трампліна. Летні Гран-пры.
4.00, 9.35, 0.05 Аўтаспорт. Серыя WTCC.
7.00 Футбол. Чэмпіянат MLS. Найлепшыя моманты.
7.30 Футбол. Чэмпіянат MLS.
9.30, 15.05, 20.00, 21.30, 22.55, 0.00, 2.55 «Дарога да золата».
11.05, 17.00, 19.00, 23.00, 2.30 Watts.
13.00, 14.30 Матакрос. Этап чэмпіянату свету.
15.15, 20.15 Снукер. Чэмпіянат Вялікабрытаніі.
21.35 «Яго вялікасць Футбол».
0.30, 2.00 Супербайк. Этап чэмпіянату свету.

Камедыя

0.30 «Нянька па выкліку». Меладрама.
2.10 «Сэрца воіна». Драма.
4.00 «Каханне без перасадак». Меладрама.
5.45 «Як скрасці брыльянт». Камедыя.
7.25 «Драконы назаўсёды». Камедыя.
9.05 «Сардэчна запрашаем у джунглі». Прыгоды.
10.45 «Настаўнік англійскай». Камедыя.
12.25 «Вялікае вяселле». Камедыя.
14.00, 14.50, 15.35 «Паміж намі». Скетчкам.
14.15, 15.05 «Камедыянты». Шоу.
16.00 «Спачатку каханне, потым вяселле». Меладрама.
17.40 «Prada і пачуцці». Меладрама.
19.30 «Выпадковы муж». Меладрама.
21.10 «Шэсць жонак Генры Лефэя». Драма.
22.50 «Халасцякі ў адрыве». Камедыя.

ТБ3

6.00 М/ф.
7.30 «Доктар І...»
8.00, 18.55, 1.50 «Гісторыя кахання». Серыял.
9.40, 4.00 «Судовыя страсці». Дак. серыял.
11.25 «Сляпая».
12.25 «Варажбітка».
13.30 «Тайныя знакі».
14.30 «Шафа».
15.20 «Здзелка».
15.50 «Жанна, пажані».
16.50, 21.50 «Рэвізора».
17.50 «Тайны следства». Серыял.
20.55, 1.00 «Блокбастары».
22.50, 5.30 «Зоркі і місты-ка».
23.30 «Звышнатуральнае». Серыял.
0.15 «Сакрэтныя матэрыялы». Серыял.
3.30 «Нераскрытыя тайны».

ТБ1000

6.10, 18.10 Меладрама «Маленькая чорная кніжка».
8.10, 2.10 Драма «Народжаны чацвёртага ліпеня».
10.40 Драма «Самы блізкі сябар».
12.30, 4.40 Меладрама «Энцыклапедыя разводаў».
14.10 Драма «Галгофа».
16.10 Фантастыка «Дзяўчына з вады».
20.10 Дэтэктыў «Ціхая гавань».
22.20 Камедыя «Усё або нічога».
0.20 Меладрама «Цяжкасці перакладу».

ТБ1000 Рускае кіно

6.20, 14.10 Драма «Пахавайце мяне за плінтусам».
8.20, 2.20 Камедыя «Уцячы, дагнаць, закахацца».
10.10, 4.10 Дэтэктыў «Сышчык Пуцілін. Князь ветру».
12.25 Камедыя «Мільён у шлюбным кошыку».
16.20 Фільм-казка «Тайна чатырох прынцэс».
18.00 Баявік «СМЕРШ».
20.20 Камедыя «Тры дзяўчыны».
22.10 Трагікамедыя «Усе пайшлі».
0.20 Меладрама «На свеце жывуць добрыя і харошыя людзі».

National Geographic

6.00, 13.00, 20.10 Гульні розуму.
6.00, 10.30, 13.50, 18.35, 5.15 Навуковыя недарэчнасці.
8.00, 14.40, 21.00, 1.10, 3.35 Незвычайныя промыслы.
9.40, 17.50 Чалавек супраць YouTube.
11.20 Золата Юкана.
12.10, 16.00, 23.30 Расследаванні авіякатастроф.
17.00, 0.20 Уварванне на Зямлю.
19.25, 22.35, 2.50 Космас.

Discovery

8.00 Эфект Карбанара.
9.00, 14.00, 21.30 Як гэта ўстроена?
9.30, 14.30, 21.00 Як гэта зроблена?
10.00, 17.00 Гаражнае золата.
11.00, 7.10 Рыбацкія легенды.
12.00 Поўны фарсаж.
13.00, 6.20 Як уладкаваны Сусвет.
15.00, 5.30 Калекцыянеры аўто.
16.00, 19.00, 2.55 Махінатары.
18.00 Таргі без тармазоў.
20.00 У пагоні за класікай.
22.00 Іржавая імперыя.
23.00 Бітвы за кантэйнеры.
0.00 Паляўнічыя на склады.
1.00 Склады.
2.00, 4.40 Паляўнічыя на рэлiквіі.
3.50 Маланкавыя катастрофы.
4.15 Сапраўдныя аферысты.

Усходні гараскоп на тыдзень

АВЕН. Магчымыя пэўныя цяжкасці, перад якімі вам не варта адступаць. Тады поспех проста непазбежны. У рабоце лепш абапірацца на правераныя метады, а нестандартныя падыходы выкарыстоўваць толькі як дадатак. Неабходна праяўляць цярпенне і зацятасць, перашкоды ператворацца ў пыл, які проста панясе ветрам. Добры час для падвядзення пэўных вынікаў і для пачатку адпачынку. На дзелавых сустрэчах і вытворчых нарадах зможаце праявіць сябе з найлепшага боку. У выхадныя не сядзіце дома, узбагаціце сябе новымі ўражаннямі. Адзіная бяда, якая можа чакаць вас бліжэй да канца тыдня, — гэта заняпад эмацыянальных сіл.

ЦЯЛЕЦ. Давядзецца праявіць цярпенне і дыпламатычнасць у адносінах да навакольных людзей, не варта ўрывацца ў іх унутраны свет без запрашэння. Занадта хуткае выкананне жаданняў павінна насцярожыць, не выключана, што вас такім чынам проста завабліваюць у пастку. У першай палове тыдня вам можа адкрыцца многае, у тым ліку пра тых людзей, якіх вы лічылі сваімі даўнімі і блізкімі знаёмымі. Гэта дазволіць вам разабрацца ў сваіх пачуццях і думках, а таксама зразумець, хто вам сябар, а хто толькі робіць такі выгляд.

БЛІЗНЯТЫ. У пачатку тыдня не варта строіць залішне грандыёзныя планы, будзе значна лепш пакуль крыху адпачыць і сабрацца з сіламі. Старайцеся прытрымлівацца нейтральнай пазіцыі, захоўваючы раўнавагу да ўсяго таго, што адбываецца, як бы моцна ні хацелася ўнікнуць і паўдзельнічаць. Ва ўчынках старайцеся кіравацца розумам, у гэты час не варта прымаць нейкія рашэнні выключна таму, што вам нешта спадабалася ці не спадабалася. Бязлітасна пазбаўляйцеся ад непатрэбнага хламу, вызваляйце прастору для станоўчых змен у кар'еры і асабістым жыцці.

РАК. Прыслухайцеся да сваёй інтуіцыі і тады зможаце прымаць рашэнні, якія забяспечаць вам поспех і росквіт. На рабоце верагодныя змены да лепшага. У пачатку тыдня могуць з'явіцца новыя магчымасці або задумкі, якія атрымаецца рэалізаваць, што ў хуткім часе можа прынесці прыбытак. Праявіце камунікабельнасць і не пашкадуеце аб гэтым. Нягледзячы на агульную спрыяльнасць тыдня, існуе рызыка разыйсціся ў поглядах, як з іншымі людзьмі, так і з самім сабой. Неабходна ўвесь час быць у курсе падзей, каб не прапусціць нейкую важную інфармацыю. У выхадныя паспрабуйце адсунуць усе свае клопаты і павесяліцца ад душы ў коле сяброў.

ЛЕЎ. На гэтым тыдні будзеце асабліва летуценны. Але вам не пашкодзіла б асцярожнасць, бо мары могуць рэалізавацца, і што вы тады будзеце рабіць? У панядзелак засяродзьцеся на галоўнай справе. Падзеі, якія адбудуцца ў сераду або пятніцу, пакажуць, што любыя псіхалагічныя комплексы перададольныя, калі ў цяжкую хвіліну звярнуцца па дапамогу да блізкага чалавека. Прыемная кампанія пацешыць вас у выхадныя. Атрымаецца дасягнуць згоды і прымірэння з блізкім чалавекам, акрамя таго, павышэнне адчувальнасці і рамантычнасці дасць магчымасць падрыхтавацца да пераходу на новы ўзровень адносін.

ДЗЕВА. Вы зможаце спакойна правесці гэты тыдзень, калі зведзеце сваю дзейнасць да мінімуму і дазволіце сабе адпачыць, атрымаць асалоду ад таго, што вы ўжо зрабілі, і не будзеце брацца ні за якія новыя справы. Не плывіце супраць плыні, заставайцеся часова на другіх ролях, менавіта гэтая тактыка прывядзе вас да найлепшага выніку. Будзьце асцярожныя, бо магчыма паступленне наўмысна скажонай інфармацыі, а таксама ўзрасце актыўнасць нядобразычліўцаў і канкурэнтаў. Напружана можа пайсці і асабістае жыццё.

наступны тыдзень

ШАЛІ. Паспрабуйце скласці план першачарговых дзеянняў і арыентавацца па ім, інакш вы патонеце ў шматлікіх справах і клопатах. На рабоце праявіце разумную асцярожнасць, не давайце нагоды для плётак зайздросным калегам. У гэты час не прадбачыцца якіх-небудзь негатыўных і яркіх падзей, хутчэй нават наадварот, у вас атрымаецца згладзіць некаторыя непрыемныя і вострыя моманты. У сярэдзіне тыдня справам давядзецца прысвяціць шмат сіл і часу, але залішне перагружаць сябе ўсё ж не варта. Давядзіце пачатую справу да канца, тады ў выхадныя ніхто не перашкодзіць вам адпачываць.

СКАРПІЁН. Паспрабуйце быць спакойным і ўраўнаважаным чалавекам, не губляйце кантроль над эмоцыямі. Магчыма, тыдзень будзе дастаткова напружаны з-за павелічэння аб'ёму працы, затое вы зможаце атрымаць дадатковы прыбытак. Акуратнасць і ўважлівасць — ключавыя панацэі гэтага тыдня. Добра абдуманыя словы і дзеянні зробяць адпаведнае ўражанне на начальства і калегаў. Ваш аўтарытэт умацуецца. Частка вашых сіл за тыдзень сыдзе на разважанні, пошук ісціны, планаванне і іншыя разумовыя задачы.

СТРАЛЕЦ. У гэтым тыдні давядзецца шмат кантактаваць, але паспрабуйце пры гэтым не сварыцца і публічна не высвятляць адносіны. У пачатку тыдня пажадана нікуды не спазняцца і не скардзіцца на жыццё. Настройцеся пазітыўна. Вам будзе спадарожнічаць поспех у фінансавых і матэрыяльных пытаннях, калі, вядома, вы будзеце гатовыя рызыкнуць. Паспяховы час для абменных аперацый, продажаў і пакупак, якіх-небудзь іншых маніпуляцый з грашыма. Зоркі прадказваюць, што вы будзеце разрывацца паміж прафесійнымі абавязкамі і сямейнымі справамі.

КАЗЯРОГ. На працягу ўсяго тыдня ў вас будзе добры настрой, асабліва калі вы дасце сабе магчымасць адпачыць. Спрыяльны час для заняткаў творчасцю або для паўнавартаснага адпачынку на прыродзе. Магчымы пачатак павольнага, але дакладнага прасоўвання па кар'ернай лесвіцы, з'явіцца шанц адправіцца ў займальную паездку. Дыпламатыя і такт дапамогуць паспяхова вырашаць бягучыя праблемы. Да канца тыдня ў вас атрымаецца наладзіць цёплыя адносіны з блізкімі людзьмі, стварыць утульнасць у доме.

ВАДАЛЕЙ. Гэта будзе адзін з самых спрыяльных тыдняў месяца. Неабходна правільна разлічыць свае сілы, і тады вы многае зможаце паспець. На рабоце спатрэбіцца аб'ектыўнасць для выпраўлення недахопаў і дробных недакладнасцяў, бо без гэтага будзе немагчыма ісці наперад. Узнікне неабходнасць даказаць нагаворным людзям, які вы незаменны спецыяліст. У некаторых сітуацыях поспеху спрыяе наступальная тактыка, толькі не перашчыруйце. У выхадныя вас чакаюць добрыя падзеі, якія дададуць упэўненасці ва ўласных сілах. Можаце разлічваць на падтрымку і разуменне з боку іншых людзей. І хоць асноўная адказнасць будзе ляжаць на вас, вы многае дасягнеце, скарыстаўшыся прыхільнасцю іншых.

РЫБЫ. На гэтым тыдні вас чакаюць спрыяльныя перамены, так што не варта іх баяцца. Кантакты і сустрэчы ў гэтыя дні адбяруць шмат часу, але прынясуць прыбытак у будучыні. Добра праходзяць падарожжы, камандзіроўкі і іншыя дзеянні, накіраваныя на пашырэнне поля свайго ўплыву. У сярэдзіне тыдня асаблівую важнасць для вас набудзе духоўна-маральны аспект. Памятаеце, што на чужым няшчасці сваё шчасце не пабудуеш. У нядзелю вы зможаце вырашыць існуючыя ў сям'і супярэчнасці.

Чацвер, 11 жніўня

Беларусь 1

6.00, 7.20, 8.15 Добрай раніцы, Беларусь!
7.00, 8.00, 9.00, 12.00, 15.00, 19.00, 0.45 Навіны.
7.05, 8.05 Навіны эканомікі.
7.10, 8.10, 19.40, 0.10 Зона Х.
9.10, 12.10, 21.45 Алімпійскія гульні. Рыа-2016. Дзённік.
9.15, 22.30 Серыял «След».
10.00, 13.00, 16.00 90 секунд.
11.00, 20.00 Серыял «Грачанка».
12.15, 16.30 Серыял «Сямейныя меладрамы-6».
13.20 Камедыя «Я не я».
14.25 Дзіцячы доктар.
15.15, 18.40 Навіны рэгіёна.
15.25 Серыял «Паміж намі, дзяўчынкамі».
17.35 Драма «Далёка ад вайны». Заключная серыя.
19.20, 0.30 Сфера інтарэсаў.
21.00 Панарама.
22.10 Спецыяльны рэпартаж.
1.05 Дзень спорту.
1.15 Серыял «Дзявочае паляванне».

Беларусь 2

7.00 Тэлераніца.
9.00, 1.00 Тэлебарометр.
9.10 М/с «Сябры анёлаў».
10.00 Я хачу гэта ўбачыць.
10.35 Беларуская кухня.
11.10 «Разбуральнікі міфаў».
12.15 Серыял «Косці».
13.15 «Арол і рэшка. На краі свету». Трэвел-шоу.
14.20 «Панаехалі». Рэаліці-шоу.
15.30 «Пін_код». Інтэрактыўны маладзёжны праект.
16.20 Алімпійскія гульні. Рыа-2016. Гандбол. Мужчыны. Туніс — Катар.
17.20 Алімпійскія гульні. Рыа-2016. Валейбол. Мужчыны. Іран — Куба.
18.10 Алімпійскія гульні. Рыа-2016. Баскетбол. Жанчыны. Беларусь — Турцыя.
20.00 Алімпійскія гульні. Рыа-2016. Валейбол. Мужчыны. Расія — Егіпет.
21.25 Алімпійскія гульні. Рыа-2016. Баскетбол. Жанчыны. Бразілія — Францыя.
У перапынку: 22.10 Спортлато 6 з 49, КЕНО.
23.15 Алімпійскія гульні. Рыа-2016. Гандбол. Мужчыны. Бразілія — Германія.

Беларусь 3

8.00, 12.35, 18.45, 21.00 «Калейдаскоп».
8.15, 12.50, 19.00 «Размаўляем па-беларуску». Тэлевіктарына.
8.20, 17.35 «Цені знікаючь апоўдні». Драма. «Горкае шчасце».
9.30, 20.00 «Тайны наркамаў». Аляксандра Калантай.
10.10 «Святло далёкай зоркі». Памяці акцёра тэатра і кіно, народнага артыста СССР Здзіслава Стомы.
10.40 «Транссібірскі экспрэс». Драма.
12.10 «Навукаманія».
12.55 «Талаш». Драма. 1—4-я серыі.
16.25 «Кіно і час». Дзед Талаш.
17.05 «Сіла веры».
19.05 «У гасцях у Барыса Аверына».
20.40 «Калыханка».
21.15 «Маньчжурскі варыянт». Драма.
22.30 Канцэрт гурта «Ногу свело».

Беларусь 5

6.35, 14.25 Алімпійскія гульні. Рыа-2016. Дзённік.
7.00 Рыа-2016. Баскетбол. Мужчыны. Аўстралія — ЗША.
8.40 Рыа-2016. Футбол. Мужчыны. Японія — Швецыя.
10.35 Рыа-2016. Футбол. Мужчыны. Данія — Бразілія.
12.25 Рыа-2016. Агляд дня.
14.30 Рыа-2016. Веславанне акадэмічнае. Папярэднія заезды.
17.00 Рыа-2016. Бокс.
18.55, 23.50 PRO спорт. Навіны. Рыа-2016.
19.00 Рыа-2016. Плаванне. Папярэднія заплывы.
21.10 Рыа-2016. Тэніс. Чвэрцьфіналы. Паўфіналы. Дзюдо. Мужчыны. **100** кг. Жанчыны. 78 кг. Фінальныя схваткі. Гімнастыка спартыўная. Жанчыны. Мнагаборства.
23.55 Рыа-2016. Веласпорт. Трэк. Бокс. Тэніс. Чвэрцьфіналы. Паўфіналы.
2.30 Рыа-2016. Тэніс настольны. Мужчыны. Фіналы.
4.00 Рыа-2016. Плаванне. Фіналы.

АНТ

6.00, 8.30, 9.00, 11.00, 13.00, 16.00, 18.00 (з субцітрамі), **20.30** Нашы навіны.
6.05 «Наша раніца».
9.05 «Жыць здарова!»
10.25 «Кантрольная закупка».
11.05, 13.05, 16.15, 18.15, 21.00 Навіны спорту.
11.10 «Модны прыгавор».
12.20, 13.10 Серыял «Лесвіца ў нябёсы».
15.00 «Сам-насам з усімі».
16.20 «Адваротны адлік». «Масква — Лос-Анджэлес. Гульні палітыкаў».
16.55 «Давай пажэнімся!»
18.20 Серыял «Татавы дочкі».
18.50 «Няхай гавораць».
20.00 Час.
21.05 Серыял «Прыгажуня».
22.55 Музычны фестываль «Рок за Бабруй». Канцэрт гурта «5'nizza».
0.00 Маст. фільм «Загадка Эндхаўза».
1.45 «Начныя навіны».

СТБ

6.00, 7.30, 10.30, 13.30, 16.30, 19.30, 22.30 «24 гадзіны».
6.10, 17.25 «Міншчына».
6.20, 7.50 «Раніца. Студыя добрага настрою».
7.40, 10.40, 20.10, 22.55 «СТБ-спорт».
8.35, 23.40 «Тайны Чапман».
9.35, 18.35 «Самыя шакіруючыя гіпотэзы».
10.50 «Сямейныя драмы».
11.45 «Не хлусі мне!»
12.40, 17.35 «Званая вячэра».
13.50 «Сакрэтныя тэрыторыі».
15.40 «Вадзіць па-руску».
16.10 «Скардзіцца дазваляецца».
16.50 «Мінск і мінчане».
20.00 «Сталічныя падрабязнасці».
20.15 «Дзіўная справа».
22.00 «Глядзець усім!»
23.00 «Простыя пытанні» з Ягорам Хрусталёвым.
23.20 «Аўтапанарама».
0.30 «Энігма». Серыял.

МІР

6.00 М/ф.
6.35, 23.45 Маст. фільм «Танцор дыска».
9.10 Маст. фільм «Джэк Васьмёркін — «амерыканец».
10.30 Маст. фільм «Ледзяная страсць».
12.30 «Цяжар абеду».
13.00, 16.00, 19.00 Навіны (бягучы радок).
13.15, 19.20 Серыял «Цыганкі».
16.20 «Гульні качэўнікаў».
16.35, 2.45 «Нітка да ніткі».
17.20, 3.10 Серыял «Невідзімкі».
22.00 Маст. фільм «Не спрабуйце зразумець жанчыну».
2.20 Дак. серыял «Іншы свет».
4.35 Маст. фільм «Дзяўчына з характарам».

РТР—Беларусь

7.00 «Раніца Расіі».
11.00, 14.00, 17.00, 20.00 Весткі.
11.35 «Пакой смеху».
12.10 «Асуджаныя. Наша Грамадзянская вайна. Капель — Чапаеў».
13.50, 16.50, 19.50, 23.00 Навіны — Беларусь.
14.30 «Пра самае галоўнае». Ток-шоу.
15.30 «Прамы эфір».
17.30 Серыял «Тайны следства».
19.10, 20.50 Серыял «Я больш не баюся».
21.55, 23.10 Серыял «Пазнай мяне, калі зможаш».

НТБ—Беларусь

5.55 «Астрапрагноз».
6.00 «Новая раніца».
8.10 Серыял «Вяртанне Мухтара».
10.00, 13.00, 16.00, 19.00 Сёння.
10.25 Серыял «Масква. Цэнтральная акруга».
12.00 Суд прысяжных.
13.20 Агляд. Надзвычайнае здарэнне.
13.45 «Тайны следства».
14.15 Серыял «Кодэкс гонару».
15.10, 16.20 Серыял «Настаўнік у законе».
19.40 Серыял «Дзікі».
23.00 Серыял «Наркатрафік».

8 канал

7.00, 14.25, 19.20, 21.05, 23.55 «Надвор'е».
7.05, 16.00 Мультпарад.
7.20 Серыял «Уцёкі».
8.45, 18.05 Серыял «Абацтва Даўнтан».
9.40 Серыял «На дарозе».
10.30 «Свой фермер. Другі сезон».
10.50 Трылер «Дарога лютасці».
12.50 Серыял «Род чалавечы».
14.15, 16.50, 18.00, 21.00 «Хатняя крама».
14.30 Серыял «Вядзьмарка».
16.30 «Золата маўчання».
17.00 Серыял «І нікога не стала».
19.10 «Фэшн is my прафэшн».
19.25 Дак. фільм «У мутнай вадзе».
20.50 «Вечарніца».
21.10 «Даведнік па краінах і кантынентах».
21.20 Фантастыка «Жонка астранаўта».
23.05 Серыял «Баншы».

ВТБ

6.00, 17.00 «Лаві момант».
6.30, 17.30, 23.45, 4.30 Скетч-шоу «Даеш моладзь».
7.00, 11.00, 0.00, 3.30 Скетч-шоу «6 кадраў».
7.30, 18.00 Серыял «Тата на вырост».
8.30 М/ф «Маша і мядзведзь».
9.00, 13.45 «Ералаш».
9.30, 19.10 Серыял «Васьмідзясятыя 5».
10.30 Серыял «Беглыя сваякі».
11.30, 23.15, 4.00 «Уральскія пельмені».
12.00, 21.30 Серыял «Кухня 5».
14.30 Серыял «Апошні з Магікян 3».
15.00, 20.20 Серыял «Святлафор».
16.00, 5.00 «Турбаміксер».
0.30, 3.00 «Дурні і дарогі».
1.00 Серыял «Бязмоўны сведка».

Культура

6.30 «Еўраньюс».
10.00, 15.00, 19.30, 23.30 Навіны культуры.
10.20, 20.25 «Сага аб Фарсайтах». Серыял.
11.15 Псіхалогія асобы. «Падлеткі і бацькі. Вайна ці мір».
11.45 Гітара сяміструнная. «Алёша Дзімітрыевіч. Да пабачэння, дружа мой...»
12.25 Невядомы Пецяргоф. «Захавальнікі часу».
12.50, 1.00 «Іван Любезнаў. Вясёлы чалавек з невясёлым лёсам». Дак. фільм.
13.30, 23.50 «Госць з Кубані». Маст. фільм.
14.40, 18.15, 1.40 Сусветныя скарбы.
15.10 «Больш, чым каханне». Дзмітрый Мережкоўскі і Зінаіда Гіпіус.
15.50, 22.00 «Космас — падарожжа ў прасторы і часе». Дак. серыял.
16.35, 1.55 Чорныя дзіркі. Белыя плямы.
17.20 Да 85-годдзя Генадзя Раждзественскага. «Дырыжор або чараўнік». Дак. фільм.
18.35 Калекцыя Пятра Шапацінніка. «Адэса. Муратава. Мора». Дак. фільм.
19.10 «Васка да Гама». Дак. фільм.
19.15 «Добрай ночы, малыя!»
19.45 Штучны адбор.
21.20 «Хлеб і ген». Дак. праект.
22.40 «Горад М». Дак. фільм.
23.45 Мастсавет.
2.35 Э. Грыг. Сюіта для аркестра з музыкі да драмы Ібсена «Пер Гюнт».

Настальгія

6.00 «Быў час» з Аляксандрам Паліткоўскім: «Чорнае мора маё». 2007 год.
6.40, 9.40, 11.00, 15.40, 17.00, 18.50, 20.15, 21.40, 23.00, 0.50, 3.40, 5.00 Музычная настальгія.
6.50 Маст. фільм «Старэйшы сын».
9.00, 15.00 21.00, 3.00 «Мінулы час».
10.00 «Народжаныя ў СССР». Найлепшае. Гурты «Таймаут» і «Маша и медведи». 2010 год.
12.00 «Спяем, сябры!» з Наталляй Казялковай. Вераніка Доліна. 2005 год.
13.10, 19.10 Маст. фільм «Прыгоды Пятрова і Васечкіна».
14.15 «Рок-урок». 1993 год.
16.00 «Народжаныя ў СССР». Найлепшае. Алёна Свірыдава і Ліка Стар. 2008 год.
18.00 «Бітламанія» з Дзмітрыем Дзібровым. Юрый Малікаў. 2008 год.
20.35 Канцэрт «Спявае ВІА «Синяя птица». 1979 год.
22.00 «Народжаныя ў СССР». Прафесар Лебядзінскі. 2008 год.
0.00 «СеваАлогія» з Севам Наўгарадцавым: «Джаз». 2005 год.
1.05 «Вясёлыя рабяты». «Моладзь і музыка». 1986 год.
2.25 Дак. фільм «Аляксандр Разэнбаум. Твар у твар».
4.00 «Народжаныя ў СССР».

EuroSport 1

3.00, 7.00 Веласпорт. Класіка. Найлепшае.
4.00, 23.00 Watts.
6.00 «Яго вялікасць Футбол».
8.00, 20.15 Снукер. Welsh Open. Фінал.
9.30, 15.00, 20.00, 21.30, 22.55, 0.00, 2.55 «Дарога да золата».
9.35, 11.45, 0.05, 2.00 Супербайк. Этап чэмпіянату свету.
12.30 Аўтаспорт. Серыя WTCC.
13.00 Тэніс. Australian Open. Найлепшае.
14.00 Тэніс. «Ралан Гарос». Найлепшае.
15.05 Веласпорт. «Джыра д'Італія». Найлепшае.
16.00, 21.35, 2.30 Веласпорт. Арктычная гонка Нарвегіі.
18.00 Веласпорт. Мілан — Сан-Рэма.
19.00 Веласпорт. Тур Фландрыі.

Камедыя

0.35 «Даю год». Меладрама.
2.20 «Кекс у вялікім горадзе». Камедыя.
3.55 «12 калядных жаданняў». Камедыя.
5.30 «Настаўнік англійскай». Камедыя.
7.10 «Дыска». Камедыя.
9.00 «Замуж на 2 дні». Камедыя.
10.50 «Шэф». Камедыя.
12.20 «Разумнікі». Драма.
14.00, 14.50, 15.35 «Паміж намі». Скетчкам.
14.15, 15.05 «Камедыянты. Шоу».
16.00 «Штосьці падобнае на шчасце». Камедыя.
17.50 «На прыкметах сумяшчальнасці». Меладрама.
19.30 «Гуляй, як Бэкхэм». Меладрама.
21.30 «Шайбу! Шайбу!» Камедыя.
23.05 «Сардэчна запрашаем у джунглі». Прыгоды.

ТБ3

6.00 М/ф.
7.30 «Доктар І...»
8.00, 19.00, 2.00 «Гісторыя кахання». Серыял.
9.40, 3.50 «Судовыя страсці». Дак. серыял.
11.25 «Сляпая».
12.25 «Варажбітка».
13.25 «Тайныя знакі».
14.20 «Шафа».
15.15 «Здзелка».
16.00 «Блокбастары».
16.55, 22.05 «Рэвізора».
17.55 «Тайны следства». Серыял.
21.10, 1.10 «Паненка-сялянка».
23.05, 5.25 «Зоркі і містыка».
23.40 «Звышнатуральнае». Серыял.
0.25 «Сакрэтныя матэрыялы». Серыял.

ТБ1000

6.10, 16.40 Драма «Самы блізкі сябар».
8.10 Камедыя «Усё або нічога».
10.10, 2.10 Дэтэктыў «Ціхая гавань».
12.20, 4.20 Меладрама «Цяжкасці перакладу».
14.10 Драма «Народжаны чацвёртага ліпеня».
18.30 Меладрама «Энцыклапедыя разводаў».
20.10 Меладрама «Штосьці новенькае».
22.10 Прыгоды «Каратэ-хлапчук».
0.35 Камедыя «З 5 да 7. Час палюбоўнікаў».

ТБ1000 Рускае кіно

6.20, 18.25 Меладрама «Бумеранг».
8.20, 2.10 Камедыя «Тры дзяўчыны».
10.10, 4.00 Трагікамедыя «Усе пайшлі».
12.20 Драма «Палёты ў сне і наяве».
14.10 Камедыя «Уцячы, дагнаць, закахацца».
16.10 Дэтэктыў «Сышчык Пуцілін. Князь ветру».
20.20 Трагікамедыя «Апошні забой».
22.10 Драма «Мора».
0.00 Драма «Кромаў».

National Geographic

6.00, 20.10 Зборнік «Гульняў розуму».
6.00, 13.50, 5.15 Навуковыя недарэчнасці
8.00, 11.20, 14.40, 21.00, 1.10, 3.35 Золата Юкана.
8.50, 15.30 Дзікі тунец.
9.40, 17.50 Незвычайныя прамыслы.
12.10, 16.00, 23.30 Расследаванні авіякатастроф.
13.00 Гульні розуму.
17.00, 0.20 Уварванне на Зямлю.
19.25, 22.35, 2.50 Космас. Прастора і час.
21.45, 2.00, 4.25 Непакорлівы востраў.

Discovery

8.00 Як уладкаваны Сусвет.
9.00, 14.00, 21.30 Як гэта ўстроена?
9.30, 14.30, 21.00 Як гэта зроблена?
10.00, 17.00 Паляўнічыя на рэліквіі.
11.00, 7.10 Голыя і напалоханыя.
12.00 Калекцыянеры аўто.
13.00, 6.20 Інжынерныя праекты.
15.00, 5.30 Фабрыка ўнікальных аўто.
16.00 Вялікі махінатар.
18.00 Паляўнічыя на склады.
19.00, 2.00, 4.40 Бітвы за кантэйнеры.
20.00 Іржавая імперыя.
22.00 Рэальныя дальнабойшчыкі.
23.00 Паляванне на труфелі.
0.00 Смяротны ўлоў.
2.55 Вялікі махінатар.
3.50 Маланкавыя катастрофы.
4.15 Сапраўдныя аферысты.

ШАШКІ

Выпуск №17

Беларускі гросмайстар Яўген Кандрачэнка (Гомель), які не так даўно заваяваў бронзавы медаль у чэмпіянаце Беларусі па шашках-64, працягвае падрыхтоўку да чэмпіянату свету. У рамках падрыхтоўкі ён прыняў удзел у двух прэстыжных спаборніцтвах. Спачатку выступіў у міжнародным турніры ў Каломне на прызы прэзідэнта федэрацыі шашак Расіі. У гэтым спаборніцтве прынялі ўдзел 60 спартсменаў, сярод якіх 20 гросмайстраў. Яўген Кандрачэнка ў бліц-праграме заваяваў бронзавы медаль. Затым, перабраўшыся ў Санкт-Пецярбург, згуляў у міжнародным турніры «Белыя ночы», дзе сабраліся 57 шашыстаў. Спаборніцтва насіла статус этапу кубка свету. Тут прадстаўнік нашай краіны фінішаваў на пятым месцы. Паглядзіце некалькі цікавых фрагментаў з гэтых спаборніцтваў, якімі падзяліўся гросмайстар.

Я. Кандрачэнка — А. Артыкоў

Партыя гулялася з жараб'ёўкай ходаў і пазіцый, таму ў пачатковай расстаноўцы 12 на 12 шашак спачатку перастаўце белую простую з h2 на e5 і чорную з e7 на h2, затым сачыце за тым, як разгортваліся падзеі на шашачнай дошцы.

1. gh4 d:f4 2. e:e7 f:d6 3. de3 bc5 4. cd2 gf6 5. cb4 hg7? 6. dc3! cb6

(на 6...de7 было загатоўлена 7. ef4! fe5 8. ba5! e:g3 9. ed2 g:e1 10. cb4 X) 7. cd4 ba5 8. b:d6 a:c7 9. ed4 de5 10. bc5 e:c3 11. b:d4 cb6 12. ab2 ba5 13. bc3 bc7 14. fe3 X

Прыгожы варыянт магчымы пасля 14...de7 14. ed2! hg5, шлях да перамогі адшукайце самастойна.

№21

Белыя: простыя a3, c3, c5, d2, d4, f2, g1, h4 (8).

Чорныя: простыя a5, a7, b8, e7, f6, g5, g7, h2 (8).

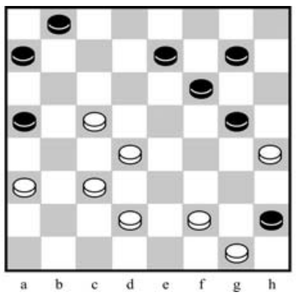

№22

Магчымы варыянт з партыі С. Белашэеў — Г. Колесаў.

Белыя: простыя a1, a3, b2, c3, d2, e1, g3, h2, h4 (9).

Чорныя: простыя: a5, b8, d6, e5, f4, f6, f8, g7, h8 (9).

11... dc5! Пакажыце, што здарыцца, калі белыя забяруць шашку. 12. cb4 a:c3 13. b:b6? Прозвішчы чытачоў, якія дашлюць правільныя адказы, будуць апублікаваныя.

Праверце свае рашэнні

Выпуск №16 ад 22.07.16.

№19: b8(h6A), a7, e3, c3x. A(c7), a3, f8x.

№20: b8(c7A), h6, a3x, A(c1), a3, h6x.

Дакладныя адказы даслалі В. Арцюхін (Мінск), А. Шурпін (Івянец).

Пішыце на адрас: ***220013, г. Мінск, вул. Б. Хмяльніцкага, 10а, газета «Звязда», e-mail: info@zviazda.by, або vorush@yandex.ru***

Віталь ВАРУШЫЛА, майстар спорту.

Тэлесеткі

Рокеры выступяць за баброў

Творчая каманда АНТ падрыхтавала «цукерку» для тых меламанаў, якім не ўдалося трапіць сёлета на IX музычны фестываль «Рок за Баброў». На наступным тыдні ў вячэрнім эфіры канала будзе прадстаўлена серыя з пяці канцэртаў хэдлайнераў фэсту.

11 жніўня будзе паказаны канцэрт гурта «5'nizza», 12 жніўня тэлеглядачы ўбачаць выступленне герояў пакалення «Мумій Троль», 13 жніўня кране за душу Алег Скрыпка і яго «Воплі Відоплясова», а ў нядзелю 14 жніўня прыхільнікі розных стыляў змогуць уключыць сабе канцэрт гурта «Браво» альбо «Noize MC».

Пятніца, 12 жніўня

Беларусь 1

6.00, 7.20, 8.15 Добрай раніцы, Беларусь!
7.00, 8.00, 9.00, 12.00, 15.00, 19.00, 0.15 Навіны.
7.05, 8.05 Навіны эканомікі.
7.10, 8.10 Зона Х.
9.10, 12.10, 21.45 Алімпійскія гульні. Рыа-2016. Дзённік.
9.15 Серыял «След».
10.00, 13.00, 16.00 90 секунд.
11.00, 20.00 Серыял «Грачанка».
12.15, 16.30 Серыял «Сямейныя меладрамы-6».
13.20 Камедыя «Я не я».
14.25 Дзіцячы доктар.
15.15, 18.40 Навіны рэгіёна.
15.25 Серыял «Паміж намі, дзяўчынкамі».
17.35 Terra incognita. Беларусь невядомая.
18.10 Тайны следства.
19.20 Жанчыны і спорт.
21.00 Панарама.
22.10 Нашы.
22.30 Меладрама «Шлях да сэрца мужчыны».
0.35 Дзень спорту.
0.45 Серыял «Дзявочае паляванне».

Беларусь 2

7.00 Тэлераніца.
9.00, 1.15 Тэлебарометр.
9.10 М/с «Сябры анёлаў».
10.00 Капейка ў капейку.
10.35 Беларуская кухня.
11.10 «Разбуральнікі міфаў».
12.15, 0.20 Серыял «Косці».
13.15 «Арол і рэшка. На краі свету».
14.20 «Панаехалі». Рэаліці-шоу.
15.30 «Пін_код». Інтэрактыўны маладзёжны праект.
16.20 Рыа-2016. Валейбол. Жанчыны. Кітай — Сербія.
17.25 Рыа-2016. Гандбол. Жанчыны. Швецыя — Нідэрланды.
19.00 Рыа-2016. Футбол. Жанчыны. 1/4 фіналу.
20.55 Рыа-2016. Валейбол. Жанчыны. ЗША — Італія.
21.30 Спортлата 5 з 36, КЕНО.
22.45 Рыа-2016. Гандбол. Жанчыны. Чарнагорыя — Нарвегія.

Беларусь 3

8.00, 12.45, 18.45, 21.00 «Калейдаскоп».
8.15, 19.00 «Размаўляем пабеларуску». Тэлевіктарына.
8.20, 17.30 «Ценi знікаюць апоўдні». Драма. «Мар'ін уцёс».
9.35, 20.00 «Дзённік адмірала Галаўко». Дак. фільм.
10.20 «Святло далёкай зоркі». Памяці кампазітара, педагога, народнага артыста БССР Анатоля Багатырова.
10.45 «Сіндбад». Драма.
12.20 «Сіла веры».
13.05, 21.15 «Праект 949. Адысея атамнай падводнай лодкі». Дак. фільм.
13.55 «Маньчжурскі варыянт». Драма.
15.10 «Легенды беларускай эстрады». Надзея Мікуліч «Дзяўчына з гітарай».
15.40 Анталогія «Славянскага базару». «Славянскі базар у Віцебску-1993».
16.30 «СССР — музыка пад забаронай». Гурт «Воскресение».
17.00 «Камертон». Рэжысёр Марына Раманоўская.
19.05 «У гасцях у Барыса Аверына».
20.40 «Калыханка».
22.10 «Час кіно».
22.15 «Згубленыя ў снягах». Драма.
0.00 «Джаз у летнюю ноч: Сяргей Манукян і ансамбль «Дылі-жанс-джаз».

Беларусь 5

6.00, 14.25 Рыа-2016. Дзённік.
6.25 Рыа-2016. Гандбол. Мужчыны. Славенія — Швецыя.
8.00 Рыа-2016. Валейбол. Мужчыны. Бразілія — ЗША.
9.55 Рыа-2016. Баскетбол. Мужчыны. Літва — Аргенціна.
11.35 Рыа-2016. Агляд дня.
14.30 Рыа-2016. Веславанне акадэмічнае. Стральба кулявая. Вінтоўка. Мужчыны. Фінал.
17.30 Рыа-2016. Лёгкая атлетыка.
18.55, 23.05 PRO спорт. Навіны. Рыа-2016.
19.00 Рыа-2016. Плаванне.
21.35. Рыа-2016. Скачкі на батуце. Жанчыны. Фінал. Цяжкая атлетыка. Жанчыны. 75 кг.
23.10 Рыа-2016. Дзюдо. Фінальныя схваткі. Веласпорт. Трэк.
1.00. Рыа-2016. Цяжкая атлетыка. Мужчыны. 85 кг.
2.40 Рыа-2016. Лёгкая атлетыка. Плаванне. Фіналы.

АНТ

6.00, 8.30, 9.00, 11.00, 13.00, 16.00, 18.00 (з субцітрамі), **20.30** Нашы навіны.
6.05 «Наша раніца».
9.05 «Жыць здорава!»
10.25 «Кантрольная закупка».
11.05, 13.05, 16.15, 18.15, 21.00 Навіны спорту.
11.10 «Модны прыгавор».
12.20, 13.10 Серыял «Лесвіца ў нябёсы».
15.00 «Сам-насам з усімі».
16.30 Камедыя «Сем старых і адна дзяўчына».
18.20 Серыял «Татавы дочкі».
18.55 «Поле цудаў».
20.00 Час.
21.05 Музычны фестываль «Рок за Баброў». Канцэрт рок-гурта «Мумий Тролль».
22.10 Маст. фільм «Аднойчы ў Ірландыі».
23.50 «Легенды Live. Aerosmith».
0.35 Начныя навіны.

СТБ

6.00, 7.30, 10.30, 13.30, 16.30, 19.30, 22.30 «24 гадзіны».
6.10, 17.25 «Міншчына».
6.20, 7.50 «Раніца. Студыя добрага настрою».
7.40, 10.40, 20.10, 22.55 «СТБ-спорт».
8.35 «Тайны Чапман».
9.35, 18.35 «Самыя шакіруючыя гіпотэзы».
10.50 «Сямейныя драмы».
11.45 «Не хлусі мне!»
12.40, 17.35 «Званая вячэра».
13.50 «Дзіўная справа».
15.35 «Вадзіць па-руску».
16.10 «Аўтапанарама».
16.50 «Следакі». Серыял.
20.00 «Сталічныя падрабязнасці».
20.15 Камедыя «Прачнуўшыся ў Рыа».
21.50 «Глядзець усім!».
23.00 Маст. фільм «Вірус кахання».
0.30 «Зорны рынг». Дайджэст.

МІР

6.00 М/ф.
7.00, 23.00 Маст. фільм «Кахаi Раджа».
9.25, 1.25 Маст. фільм «Джэк Васьмёркін — «амерыканец».
10.45 Маст. фільм «Не спрабуйце зразумець жанчыну».
12.30 «Цяжар абеду».
13.00, 16.00, 19.00 Навіны (бягучы радок).
13.15 Серыял «Цыганкі».
16.20 «Гульні качэўнікаў».
16.35, 5.30 «Нітка да ніткі».
17.20 Серыял «Невідзімкі».
19.20 Канцэрт «Аўтарадыё 20 гадоў». Найлепшае».
21.05 Усе хіты Гумару.
5.00 Дак. серыял «Іншы свет».

РТР—Беларусь

7.00 «Раніца Расіі».
11.00, 14.00, 17.00, 20.00 Весткі.
11.35 «Пакой смеху».
12.10 «Асуджаныя. Наша Грамадзянская вайна. Слашчоў — Фрунзэ».
13.50, 16.50, 19.50, 23.00 Навіны — Беларусь.
14.30 «Пра самае галоўнае». Ток-шоу.
15.30 «Прамы эфір».
17.30 Серыял «Тайны следства».
19.10, 20.50 Серыял «Я больш не баюся».
21.55, 23.10 «Гумарына».
23.45 Маст. фільм «Трэцяя спроба».

НТБ—Беларусь

5.55 «Астрапрагноз».
6.00 «Новая раніца».
8.10 Серыял «Вяртанне Мухтара».
10.00, 13.00, 16.00, 19.00 Сёння.
10.25 Серыял «Масква. Цэнтральная акруга».
12.00 Суд прысяжных.
13.20 Агляд. Надзвычайнае здарэнне.
13.45 «Тайны следства».
14.15 Серыял «Кодэкс гонару».
15.10, 16.20 Серыял «Настаўнік у законе».
19.35 Серыял «Дзікі».
22.55 Серыял «Мент у законе».

8 канал

7.00, 14.30, 19.15, 21.00, 23.55 «Надвор'е».
7.05, 16.00 Мультпарад.
7.20, 19.20 Серыял «Уцёкі».
8.45, 18.10 Серыял «Абацтва Даўнтан».
9.40 Серыял «На дарозе».
10.30 «Кінаблакнот».
10.50 Трылер «Вялікі ўраўняльнік».
13.00 Серыял «Род чалавечы».
14.25, 16.25, 18.00, 19.05, 20.55 «Хатняя крама».
14.35 Серыял «Вядзьмарка».
16.30 «Адшукваецца адпачынак».
17.00 Серыял «І нікога не стала».
20.45 «Вечарніца».
21.05 Драма «Крывавая лэдзі Баторы».
23.00 Серыял «Баншы».

ВТБ

6.00, 17.00, 3.30 «Лаві момант».
6.30, 17.30, 23.15, 2.00, 4.30 Скетч-шоу «Даеш моладзь».
7.00, 11.00, 4.00 Скетч-шоу «6 кадраў».
7.30, 18.00 Серыял «Тата на вырост».
8.30 М/ф «Маша і мядзведзь».
9.00, 13.45 «Ералаш».
9.30, 19.10 Серыял «Васьмідзясятыя 5».
10.30 Серыял «Беглыя сваякі».
11.30, 20.20, 0.00 «Уральскія пельмені».
12.00 Серыял «Кухня 5».
13.30 Серыял «Апошні з Магікян 3».
15.00 Серыял «Святлафор».
16.00, 5.00 «Турбаміксер».
21.30 Камедыя «Дабл трабл».
0.30, 3.00 «Дурні і дарогі».
1.00 Скетч-шоу «Валера ТБ».
2.30 Скетч-шоу «Мільёны ў сетцы».

Культура

6.30 «Еўраньюс».
10.00, 15.00, 19.30, 23.30 Навіны культуры.
10.20, 20.25 «Сага аб Фарсайтах». Серыял, заключная серыя.
11.15 Псіхалогія асобы. «Сучасныя фобіі».
11.45 Гітара сямiструнная. «Разбітае сэрца Апалона Грыгор'ева, або Гісторыя першага рускага барда».
12.25 Невядомы Пецяргоф. «Мастацтва спакушэння».
12.50, 22.40 «Анатоль Кузняцоў». Дак. фільм.
13.30, 21.30 «Да Чорнага мора». Маст. фільм.
14.40, 19.10, 2.40 Сусветныя скарбы.
15.10 Да 80-годдзя з дня нараджэння вучонага. «Леў Кісялёў: «Я ўсё яшчэ зачараваны навукай...» Дак. фільм.
15.50 «Космас — падарожжа ў прасторы і часе». Дак. серыял.
16.35 Чорныя дзіркі. Белыя плямы.
17.20 Леанід Дзясятнікаў. Юбілейны канцэрт у КЗЧ.
18.35 Калекцыя Пятра Шапацінніка. «Ніна Усатава. Неспадзяваная сустрэча». Дак. фільм.
19.45, 1.55 «Шукальнікі». «Справа Салтычыхі».
23.40 Мастсавет.
23.45 Галівудскі стандарт. «Маяк на краі свету». Маст. фільм.

Настальгія

6.00 «Спяем, сябры!» з Наталляй Казяўковай. Вераніка Доліна. 2005 год.
7.10, 13.10 Маст. фільм «Прыгоды Пятрова і Васечкіна».
8.15 «Рок-урок». 1993 год.
9.00, 15.00 21.00, 3.00 «Мінулы час».
9.40, 11.00, 12.50, 14.15, 15.40, 17.00, 19.50, 21.40, 0.40, 1.10, 3.40, 5.00 Музычная настальгія.
10.00 «Народжаныя ў СССР». Найлепшае. Алёна Свірыдава і Ліка Стар. 2008 год.
12.00 «Бітламанія» з Дзмітрыем Дзібровым. Юрый Малікаў. 2008 год.
14.35 Канцэрт «Спявае ВІА «Синяя птица». 1979 год.
16.00 «Народжаныя ў СССР». Прафесар Лебядзінскі. 2008 год.
18.00 «Да і пасля...» з Уладзімірам Малчанавым. Год 1961. 2-я частка. 2011 год.
19.05 «Тэатральны раман» з Эдвардам Радзінскім: «Маскоўскія тэатры ў 60-я гады...» 1-я частка.
20.10 «Кінапанарама». «Юбілейны выпуск. 20 гадоў». 1982 год. 2-я частка. 1982 год.
22.00 Фільм-спектакль «Варшаўская мелодыя». Паводле п'есы Л. Зорына. 1969 год.
0.00 «Быў час» з Аляксандрам Палітковскім: «Чорнае мора маё». 2007 год.
0.50 Маст. фільм «Старэйшы сын».
4.00 «Народжаныя ў СССР». Найлепшае. Гурты «Тайм-аут» і «Маша и медведи». 2010 год.

EuroSport 1

3.00, 7.00 Веласпорт. «Джыра-д'Італія». Найлепшае.
4.00, 23.00 Watts.
6.00 «Яго вялікасць Футбол».
8.00, 20.15 Снукер. The Players Championship. Фінал.
9.30, 15.00, 20.00, 21.30, 22.55, 0.00, 2.55 «Дарога да золата».
9.35, 11.45, 0.05, 1.30 Супербайк. Этап чэмпіянату свету.
12.30, 15.15, 21.35, 2.30 Веласпорт. Арктычная гонка Нарвегіі.
19.00 Веласпорт. Парыж — Рубэ.

Камедыя

0.40 «Драконы назаўсёды». Камедыя.
2.20 «Спачатку каханне, потым вяселле». Меладрама.
3.55 «Удачы, Чак». Меладрама.
5.40 «Нянька па выкліку». Меладрама.
7.20 «Выпадковы муж». Меладрама.
8.55 «Вялікае вяселле». Камедыя.
10.30 «Замуж на 2 дні». Камедыя.
12.20 «Шэсць жонак Генры Лефэя». Драма.
14.00, 14.50, 15.35 «Паміж намі». Скетчкам.
14.15, 15.05 «Камедыянты. Шоу».
16.00 «Палярны рэйс». Камедыя.
17.40 «Кахаю цябе на ўсіх мовах свету». Камедыя.
19.30 «Высокі бландзін у чорным чаравiку». Камедыя.
21.05 «Гэта пройдзе, але калі?» Камедыя.
22.40 «Гульня ў чатыры рукі». Камедыя.

ТБ3

6.00 М/ф.
7.15 «Доктар I...»
7.45, 19.00, 2.35 «Гісторыя кахання». Серыял.
9.40, 4.25 «Судовыя страсці». Дак. серыял.
11.25 «Сляпая».
12.25 «Варажбітка».
13.30 «Тайныя знакі».
14.30 «Шафа».
15.20 «Здзелка».
15.55 «Магія ежы».
16.55 «Рэвізора».
17.55 «Жыццё як цуд».
21.10 «Дзень Святога Валянціна». Камедыя.
23.25 «Гучная справа».
0.20 «Каліфрэнія». Серыял.
0.50 «Сонная лагчына». Трылер.

ТБ1000

6.10, 14.10 Камедыя «Усё аб нічога».
8.10, 3.50 Прыгоды «Каратэхлапчук».
10.35, 2.05 Меладрама «Штосьці новенькае».
12.25 Камедыя «З 5 да 7. Час палюбоўнікаў».
16.10 Дэтэктыў «Ціхая гавань».
18.20 Меладрама «Цяжкасці перакладу».
20.10 Драма «Пробліск геніяльнасці».
22.15 Вестэрн «Цёмная даліна».
0.15 Баявік «Турыст».

ТБ1000 Рускае кіно

6.20, 18.20 Меладрама «На свеце жывуць добрыя і харошыя людзі».
8.25 Трагікамедыя «Апошні забой».
10.20, 2.20 Драма «Мора».
12.10 Драма «Прорва».
14.10 Камедыя «Тры дзяўчыны».
16.10 Трагікамедыя «Усе пайшлі».
20.20 Меладрама «Благаславіце жанчыну».
22.30 Меладрама «Домік у сэрцы».
0.20 Драма «Смяцяр».
4.15 Драма «Кромаў».

National Geographic

6.00, 20.10 Зборнік «Гульняў розуму».
6.00, 13.50, 5.15 Навуковыя недарэчнасці.
8.00, 14.40, 21.00, 1.10, 3.35 Ліхтугі за мяжой.
9.40, 11.20, 17.50 Золата Юкана.
10.30, 18.50 Непакорлівы востраў.
12.10, 16.00, 23.30 Расследаванні авіякатастроф.
13.00 Гульні розуму.
17.00, 0.20 Уварванне на Зямлю.
19.25, 22.35, 2.50 Космас. Прастора і час.

Discovery

8.00, 1.00 Інжынерныя пралікі.
9.00, 14.00, 21.30 Як гэта ўстроена?
9.30, 14.30, 21.00 Як гэта зроблена?
10.00, 17.00 Бітвы за кантэйнеры.
11.00, 7.10 Выжыванне без купюр.
12.00 Фабрыка ўнікальных аўто.
13.00, 6.20 Пяцёрка лепшых.
15.00, 5.30 Мяцежны гараж.
16.00, 2.55 Вялікі махінатар.
18.00 Смяротны ўлоў.
20.00 Рэальныя дальнабойшчыкі.
22.00 Аляска: сям'я з лесу.
23.00 Аляска: апошні рубеж.
0.00 Стаць мужчынам.
2.00, 4.40 Паляўнічыя на склады.
3.50 Маланкавыя катастрофы.
4.15 Сапраўдныя аферысты.

Субота, 13 чэрвеня

Беларусь 1

6.10 Існасць.
6.35 Камедыя «Саламяны капялюшык».
9.00, 12.00, 15.00 Навіны.
9.10 Клуб рэдактараў.
9.50, 12.10, 21.40 Алімпійскія гульні. Рыа-2016. Дзённік.
9.55 Серыял «Сваты-5».
11.05 50 рэцэптаў першага.
12.15 Дача.
12.55, 15.45 Дэтэктыў «Пірат і Піратка».
15.15 Краіна.
21.00 Панарама.
22.05 Меладрама «Абмяняйцеся пярсцёнкамі».
23.55 Камедыя «Нявеста любой цаной».
1.40 Дзень спорту.

Беларусь 2

7.05, 0.15 Тэлебарометр.
7.10 Серыял «Класная школа».
8.10 Занадта шмат хвастоў.
8.50 Камедыя «Астэрыкс на Алімпійскіх гульнях».
11.00 Серыял «Хто ў доме гаспадар?» Заключныя серыі.
12.35 «Арол і рэшка. На краі свету». Трэвел-шоу.
13.35 Капейка ў капейку.
14.15 Камедыя «Астэрыкс і Абелікс у Брытаніі».
16.20 Алімпійскія гульні. Рыа-2016. Гандбол. Мужчыны. Славенія — Германія.
17.00 Алімпійскія гульні. Рыа-2016. Валейбол. Мужчыны. Іран — Егіпет.
18.10 Алімпійскія гульні. Рыа-2016. Баскетбол. Жанчыны. Беларусь — Аўстралія.
20.00, 21.55 Алімпійскія гульні. Рыа-2016. Футбол. Мужчыны. 1/4 фіналу.
21.50 Спортлато 6 з 49, КЕНО.
23.55 Кіпень.

Беларусь 3

7.45, 13.15, 16.05, 21.00 «Калейдаскоп».
8.00, 16.20 «Калачы». Камедыя.
9.25 «Легенды беларускай эстрады». Надзея Мікуліч «Дзяўчына з гітарай».
9.50 Анталогія «Славянскага базару». «Славянскі базар у Віцебску-1993».
10.45 «І ты ўбачыш неба». Драма 1978.
11.45 «Партызаны супраць Вермахта». Дак. серыял. 3—4-я серыі.
12.40 «Размаўляем па-беларуску». Тэлевіктарына.
13.30 «Час кіно».
13.40 «Дрэва жадання». Драма.
15.20, 21.15 «Засакрэчанае каханне. Каханне пад кантролем». Дак. фільм.
17.40 «Навукаманія».
18.10 «Не бойся, я з табою!» Камедыя.
20.40 «Калыханка».
22.00 «Кахаць па-руску-2». Меладрама.
23.30 «Бард-парад».

Беларусь 5

5.30, 15.25 Алімпійскія гульні. Рыа-2016. Дзённік.
5.55 Алімпійскія гульні. Рыа-2016. Баскетбол. Мужчыны. ЗША — Сербія.
7.35 Алімпійскія гульні. Рыа-2016. Гандбол. Жанчыны. Расія — Аргенціна.
9.15 Алімпійскія гульні. Рыа-2016. Валейбол. Жанчыны. Бразілія — Паўднёвая Карэя.
11.05 Алімпійскія гульні. Рыа-2016. Агляд дня.
15.30 Алімпійскія гульні. Рыа-2016. Лёгкая атлетыка. Веславанне акадэмічнае.
18.50 Алімпійскія гульні. Рыа-2016. Бокс.
20.00 Алімпійскія гульні. Рыа-2016. Тэніс. Фіналы. Скачкі на батуце. Мужчыны. Фінал.
22.10 PRO спорт. Навіны. Рыа-2016.
22.15 Алімпійскія гульні. Рыа-2016. Веласпорт. Трэк. Бокс.
1.00 Алімпійскія гульні. Рыа-2016. Цяжкая атлетыка. Мужчыны. 94 кг.
2.40 Алімпійскія гульні. Рыа-2016. Лёгкая атлетыка. Плаванне. Фіналы.
5.20 Алімпійскія гульні. Рыа-2016. Пляжны валейбол.

АНТ

7.00 «Суботняя раніца».
8.00, 9.00, 16.00, 20.30 Нашы навіны.
9.05 М/с «Смяшарыкі. Новыя прыгоды».
9.25 «Здароўе».
10.30 «Смак».
11.05 «Ідэальны рамонт».
12.05 «Дачныя феі».
12.35 Камедыя «Оптам танней».
14.15 Камедыя «Оптам танней 2».
16.15, 21.00 Навіны спорту.
16.20 «Фідэль Кастра. «Куба — любоў мая!»
17.20 «Удача ў прыдачу! З «Еўраопт».
18.00 «Хто хоча стаць мільянерам?»
18.55 «КВЗ». Прэм'ер-ліга.
21.05 «Сёння ўвечары».
22.35 Музычны фестываль «Рок за Баброў». Канцэрт рок-гурта «Вопли Видоплясова».
23.40 Камедыя «Агент 117: Місія ў Рыа».

СТБ

6.10 «Турысты». Серыял.
7.40 «Анфас».
7.55 Камедыя «Прачнуўшыся ў Рына».
9.30 «Рамонт па-сумленнаму».
10.05 «Ежа багоў».
11.00 «Мінск і мінчане».
11.35 «Далёкія сваякі».
11.45 «Салдаты 12». Серыял.
13.30, 16.30, 19.30 «24 гадзіны».
13.40, 2.00 Маст. фільм «Месяц жніўень».
15.00 «Самая карысная праграма».
15.55 «Вялікі горад».
16.40 «Наша справа».
16.55 Канцэрт Міхаіла Задорнава.
18.35 «Прагнасць».
20.00 «СТБ-спорт».
20.10 «Нам і не снілася».
22.40 «Насланнё». Серыял. Заключныя серыі.

МІР

6.00, 4.40 М/ф.
8.30 Медыцынская праўда.
9.00 «Вой, мамачкі!»
9.30 «Няма праблем».
10.00, 16.00 Навіны (бягучы радок).
10.15 «Зроблена ў СССР».
10.45, 1.35 Маст. фільм «Дзеці Дон-Кіхота».
12.15 «Цяжар абеду».
12.45 Маст. фільм «Анёл».
15.30 Дак. серыял «Зямля. Тэрыторыя загадак».
16.15 Серыял «Гаражы».
23.50 Маст. фільм «Прадчуванне».
3.05 Маст. фільм «Цырк».

РТР—Беларусь

7.00 «Пакой смеху».
7.40 Маст. фільм «Школа пражывання».
11.00, 14.00, 20.00 Весткі.
11.25 «Правілы руху».
12.25 Маст. фільм «Крок насустрач».
14.15 «Мая планета».
14.50 Маст. фільм «Лясное возера».
16.30 Маст. фільм «Удар задыяка».
19.55 Надвор'е на тыдзень.
20.35 Маст. фільм «Познія кветкі».
23.50 «Танкавы біятлон».
1.10 «Асабістае. Дзмітрый Дзюжаў».

НТВ—Беларусь

5.50 «Астрапрагноз».
5.55, 8.20 Серыял «Дарожны патруль».
8.00, 10.00, 14.00, 16.00, 19.00 Сёння.
8.45 Іх норавы.
9.25 «Урачэбныя тайны плюс».
10.25 «Галоўная дарога».
11.10 «Ежа жывая і мёртвая».
12.10 «Кватэрнае пытанне».
13.20 «Удача ў прыдачу!»
14.15, 16.20 Серыял «Адысея сышчыка Гурава».
18.10 «Следства вялі...»
19.20 «Новыя рускія сенсацыі».
20.10 Серыял «Пёс».
22.50 «Суперстар» прадстаўляе: «Эпоха застолля».

8 канал

9.00, 15.45, 19.55, 21.10, 23.40 «Надвор'е».
9.05 М/ф.
9.50 Серыял «Абацтва Даўнтан».
10.40 «Даведнік па краінах і кантынентах».
10.50, 15.50, 19.00, 20.55 «Хатняя крама».
11.05 Серыял «На дарозе».
14.35 Мультпарад.
16.00 «Адшукваецца адпачынак».
16.30 Серыял «Лэдзі-дэтэктыў».
17.30, 19.10, 20.00 Серыял «Флемінг».
20.45 «Вечарніца».
21.00 «Фэшн is my прафэшн».
21.15 Драма «Падмена».

ВТБ

6.00, 7.30, 5.30 «Лаві момант».
6.30 «Паспець за 24 гадзіны».
8.00, 13.30, 23.00, 4.30 Скетч-шоу «6 кадраў».
8.30 М/ф «Прыгоды Дзіна».
8.45 М/ф «Смяшарыкі».
9.00 М/ф «Маша і мядзведзь».
9.30, 12.00 «Ералаш».
10.00, 1.00 «Турбаміксер».
12.30, 23.30 Скетч-шоу «Валера ТБ».
14.00 «Кіно ў дэталях».
15.00 Камедыя «Дабл трабл».
17.00 «Уральскія пельмені».
18.30 Серыял «Апошні з Магікян 3».
20.30 Баявік «Сахара».
0.30 Скетчкам «Студэнты».
3.30 «Дурні і дарогі».
4.00 Скетч-шоу «Даеш моладзь».

Культура

6.30 «Еўраньюс».
10.00 «Звычайны канцэрт з Эдуардам Эфіравым».
10.35 «Каін XVIII». Маст. фільм.
12.05 «Рына Зялёная — імя ўласнае».
12.45 «Факультэт непатрэбных рэчаў». «Чалавек дажджу».
13.15 «Дэльта, якая дорыць жыццё». Дак. фільм.
14.10 І Міжнародны Далёкаўсходні фестываль «Марыінскі». Акіко Суванаі, Валерый Гергіеў і Сімфанічны аркестр Марыінскага тэатра.
15.40 «Не бядуй!» Маст. фільм.
17.10 «Тыя, з якімі я... Георгій Данелія».
18.05, 1.55 Па слядах тайны. «Чалавек эпохі дыназаўраў».
18.50 «Алег Барысаў». Дак. фільм.
19.30 «За двума зайцамі». Маст. фільм.
20.45 Шлягеры XX стагоддзя. Уладзімір Васільеў, Святлана Бязродная, Дзмітрый Назараў, Уладзімір Зельдзін, Вера Васільева і Расійскі дзяржаўны акадэмічны камерны «Вівальдзі-аркестр» у канцэрце «Знесеныя ветрам».
22.15 Новае расійскае кіно. «Папяровы салдат». Маст. фільм.
0.15 «Кніга джунгляў. Мядзведзь Балу». Дак. фільм.
1.05 Легенды свінга. Валерый Кісялёў і Ансамбль класічнага джаза.
1.40 «Мена». М/ф для дарослых.
2.40 Сусветныя скарбы.

Настальгія

6.00 «Бітламанія» з Дзмітрыем Дзібровым. Юрый Малікаў. 2008 год.
6.50, 8.15, 9.40, 11.00, 13.50, 15.40, 19.25, 20.30, 21.40, 23.30, 3.40, 5.00 Музычная настальгія.
7.10, 1.10 Маст. фільм «Прыгоды Пятрова і Васечкіна».
8.35 Канцэрт «Спявае ВІА «Синяя птица». 1979 год.
9.00, 15.00, 3.00 «Мінулы час».
10.00 «Народжаны ў СССР». Прафесар Лебядзінскі. 2008 год.
12.00 «Да і пасля...» з Уладзімірам Малчанавым. Год 1961. 2-я частка. 2011 год.
13.05 «Тэатральны раман» з Эдвардам Радзінскім: «Маскоўскія тэатры ў 60-я гады...» 1-я частка.
14.10 «Кінапанарама». «Юбілейны выпуск. 20 гадоў». 1982 год. 2-я частка. 1982 год.
16.00 Фільм-спектакль «Варшаўская мелодыя». Паводле п'есы Л. Зорына. 1969 год.
18.00 Фільм-канцэрт «Адліга». Юрый Шаўчук і гурт «ДДТ». 1988 год.
19.00 «Час пік» з Дзмітрыем Кісялёвым. Юрый Шаўчук. 1996 год.
19.50 «Тэма» з У. Лісцьевым: «Свабоднае каханне». 1992 год.
21.00 «Быў час». 2009 год.
22.00 Маст. фільм «Жыве такі хлопец».
0.00 «Спяем, сябры!» з Наталляй Казялковай. Вераніка Доліна. 2005 год.
2.15 «Рок-урок». 1993 год.
4.00 «Народжаныя ў СССР». Найлепшае. Алёна Свірыдава і Ліка Стар. 2008 год.

EuroSport 1

3.00, 7.00 Веласпорт. «Тур дэ Франс». Найлепшае.
4.00, 23.05 Watts.
6.00, 18.00 «Яго вялікасць футбол».
8.00, 20.15 Снукер. China Open. Фінал.
9.30, 15.05, 20.00, 21.30, 22.55, 0.00 «Дарога да золата».
9.35, 11.45, 0.05, 1.45 Супербайк. Этап чэмпіянату свету.
12.30, 14.00, 15.10, 21.35 Веласпорт. Арктычная гонка Нарвегіі.
19.00 Веласпорт. Amstel Gold Race.

Камедыя

0.35 «Сардэчна запрашаем у джунглі». Прыгоды.
2.15 «Штосьці падобнае на шчасце». Камедыя.
3.55 «Спачатку каханне, потым вяселле». Меладрама.
5.35 «Кекс у вялікім горадзе». Камедыя.
7.15 «Удачы, Чак». Меладрама.
9.00 «12 калядных жаданняў». Камедыя.
10.35 «Дыска». Камедыя.
12.25 «Высокі бландзін у чорным чаравіку». Камедыя.
14.10 «Я, тата і сабака». Камедыя.
16.00 «Вялікае вяселле». Камедыя.
17.35 «Гуляй, як Бэкхэм». Меладрама.
19.30 «Разумнікі». Драма.
21.10 «Шайбу! Шайбу!» Камедыя.
22.45 «Сэрца воіна». Драма.

ТБ3

6.00 М/ф.
10.15 «Хронікі маскоўскага побыту».
11.10 «Доказ віны».
11.45, 1.10 «Цудоўнае стагоддзе». Серыял.
15.15 М/ф «Сезон паляванне 2».
16.25 «Блокбастары».
17.25, 4.10 «Алігарх ТБ».
17.55 «Хэлоў, Раша».
18.55 «Карасі». Меладрама.
21.00 «Каўбоі супраць прышэльцаў». Фантастыка.
23.10 «Каліфрэнія». Серыял.
23.40 «Сакрэтныя матэрыялы». Серыял.
4.35 «Масфільм. Фабрыка савецкіх мрояў».

ТБ1000

6.10, 18.25 Камедыя «З 5 да 7. Час палюбоўнікаў».
8.10, 4.20 Вестэрн «Цёмная даліна».
10.10 Драма «Прабліск геніяльнасці».
12.15, 2.30 Баявік «Турыст».
14.10 Прыгоды «Каратэ-хлапчук».
16.35 Меладрама «Штосьці новенькае».
20.10 М/ф «Труп нявесты».
22.00 Фантастыка «Гатака».
0.10 Драма «Чорны ястраб».

ТБ1000 Рускае кіно

6.20, 15.05 Трагікамедыя «Апошні забой».
8.10, 2.30 Меладрама «Благаславіце жанчыну».
10.20, 4.40 Меладрама «Домік у сэрцы».
12.10 Драма «Алеся».
13.40 Драма «Паляванне на аднарога».
16.45 Драма «Мора».
18.15 Драма «Крома».
20.20 Камедыя «Даўн Хаус».
22.10 Драма «Час пік».
0.10 Драма «Высоцкі. Дзякуй, што жывы».

National Geographic

6.00, 8.00, 13.00 Гульні розуму.
6.00, 13.50, 5.15 Навуковыя недарэчнасці.
11.20 Незвычайныя промыслы.
12.10, 23.30, 2.50 Расследаванні авіякатастроф.
14.35 90-я. Найвялікшыя футбольныя моманты.
15.25 90-я. Дзесяцігоддзе, якое нас аб'яднала.
19.25, 1.10, 3.40 Космас. Прастора і час.
20.10 «Тытанік»: заключнае слова.
21.45, 2.00, 4.30 Асушыць акіян.
22.34 Зорная размова. Біл Клінтан.
0.20 Уварванне на Зямлю.

Discovery

8.00, 0.00 Смяротны ўлоў.
10.00 Амерыканскі Тарзан.
11.00, 4.40 Паляўнічыя на склады.
12.00 Іржавая імперыя.
13.00 Бітвы за кантэйнеры.
14.00 Махінатары.
15.00, 2.55, 6.20 У пагоні за класікай.
16.00, 5.30 Таргі без тармазоў.
17.00 Чаму? Пытанні светабудовы.
18.00, 21.00 Правілы пазадарожнага руху.
19.00 Раз'юшаная планета.
20.00 Выжыць разам.
22.00 Інжынерыя немагчымага.
23.00 Мегаперавозкі.
2.00 Выжыванне без купюр.
3.50 Чарнобыль: жыццё пасля.
7.10 Бягом па Брытаніі.

Не першы погляд

А ПА ВАС І НЕ СКАЖАШ...

Аб заходніх знакамітых акцёрах і прадстаўніках шоу-бізнесу вельмі часта мяркуюць па іх ролях у кіно і паводзінах у грамадстве, часта не вельмі станоўчых і культурных, але на самай справе не ўсё так проста. Не заўсёды, так бы мовіць, знешнія фактары знаходзяць пацвярджэнне ва ўнутраным свеце. На ніжэй паказаных знакамітасцях дакладна не скажаш, што яны дамагліся нейкіх значных поспехаў у адукацыі і навуцы, і тым не менш яны сапраўды разумнейшыя, чым здаюцца.

Наталі Портман. У 1998 годзе, падчас вучобы ў сярэдняй школе, актрыса стала суаўтарам даследчай работы на тэму «ферментацыйная выпрацоўка вадароду», якая дала ёй магчымасць удзельнічаць у навуковых спаборніцтвах Intel, дзе яна дайшла да паўфіналу. Портман нават прапусціла прэм'еру фільма «Зорныя войны. Эпізод І», у якім сыграла адну з галоўных роляў, каб падрыхтавацца да выпускных іспытаў. У чэрвені 2003 года Наталі стала выпускніцай Гарварда, атрымаўшы ступень бакалаўра ў галіне псіхалогіі.

Роўэн Аткінсан. Вядома ж, смешны і прыдуркаваты Містар Бін — не больш чым экранны вобраз. Але гледзячы на самога Роўэна Аткінсана цяжка паверыць, што ён з'яўляецца дыпламаваным інжынерам — магістрам электратэхнікі. Гэтую ступень ён атрымаў у Ньюкаслскім універсітэце.

Браян Мэй. Брытанскі рок-музыкант, найбольш вядомы як гітарыст гурта «Queen» і аўтар шматлікіх хітоў гэтай групы. Але акрамя ўсяго гэтага, ён з'яўляецца яшчэ і навукоўцам-астрафізікам. Браян падрыхтаваў дысертацыю на атрыманне ступені доктара філасофіі па астранамічных даследаваннях у інфрачырвоным дыяпазоне і мае дзве навуковыя публікацыі па астраноміі, калі поспех «Queen» прымусіў яго перапыніць навуковую кар'еру.

Дэвід Духоўны. Да таго, як будучы «агент Малдэр» захапіўся тэатрам і акцёрствам, ён паспяхова адвучыўся ў аспірантуры Ельскага ўніверсітэта, дзе стаў магістрам англійскай літаратуры і ўжо рыхтаваўся абараніць дысертацыю на ступень доктара філасофіі па тэме «Магія і тэхналогія ў сучаснай паэзіі і прозе».

Сіндзі Кроўфард. Амерыканская супермадэль, актрыса і вядучая MTV. Наогул, лічыцца, што дзяўчыны-мадэлі не вызначаюцца розумам і адукацыяй. Але Сіндзі скончыла старэйшую школу з высокімі баламі і атрымала акадэмічную стыпендыю ў Паўночна-заходнім універсітэце, дзе вывучала хімічную тэхналогію. Аднак пасля першай чвэрці Сіндзі кінула вучобу, каб засяродзіцца на кар'еры мадэлі.

Дольф Лундгрэн. Яго знешнасць вялізнага, грубага салдата ніяк не вяжацца з наяўнасцю вострага розуму. А між тым Лундгрэн атрымаў ступень магістра хімічнага машынабудавання ў Сіднейскім універсітэце, а таксама стаў стыпендыятам праграмы Фулбрайта Масачусецкага тэхналагічнага інстытута

Сабачкі вырашылі пакатацца

У амерыканскім горадзе Уэйн два сабакі «ўгналі» прыпаркаваны на стаянцы супермаркета аўтамабіль сваёй гаспадыні, піша «The Telegraph».

Пажылая жанчына прыехала на пакупкі, а сваіх гадаванцаў вырашыла пакінуць у салоне аўто. Каб жывёлам не было горача, жанчына не выключала кандыцыянер. Акрамя таго, жанчына забылася паставіць аўтамабіль на стаяночны тормаз. Таму, калі адзін з сабак зачапіў селектар трансмісіі, транспартны сродак рушыў наперад, і жывёлы нетаропка паехалі ў бок супермаркета. Сябрам чалавека не ўдалося заехаць далёка. Зламыснікі, дрэнна знаёмыя з правіламі дарожнага руху, амаль адразу ўрэзаліся ў сцяну супермаркета, у якім знаходзілася іх гаспадыня. Пасля сутыкнення сабакам таксама ўдалося апусціць шкло ў адных з дзвярэй аўтамабіля. У інцыдэнце ніхто не пацярпеў, а аўтамабілю і супермаркету былі нанесены нязначныя пашкоджанні.

Найлепшы Хемінгуэй

65-гадовы жыхар Паўночнай Караліны стаў пераможцам штогадовага конкурсу двайнікоў пісьменніка Эрнэста Хемінгуэя. Асаблівасць у тым, што яго прозвішча — таксама Хемінгуэй, піша «AP News».

Дэйв Хемінгуэй перамог у конкурсе ўпершыню, хоць гэта была яго сёмая спроба. Усяго за перамогу змагаліся 140 двайнікоў пісьменніка, а мерапрыемства прайшло 36-ты раз. Традыцыйныя месца правядзення — любімы бар класіка «Sloppy Joe's» у Кі-Уэст, у штаце Фларыда, дзе Хемінгуэй жыў у 1930-х гадах. Дэйв патлумачыў, што сакрэт яго поспеху — крэмавы світар, які вельмі нагадвае той, што насіў сам Эрнэст. «У світары было жудасна горача, але гэта частка маёй стратэгіі, і думаю, яна спрацавала», расказаў пераможца. Дэйв, як і яго знакаміты цёзка, любіць жанчын, рыбалку і спіртное. Ён таксама адзначыў, што адчувае сябе Эрнэстам, таму што жыве ў тым жа горадзе, дзе жыў пісьменнік.

Без парашута з 7 кіламетраў

Амерыканскі скайдайвер-экстрэмал Люк Айкінс здзейсніў скачок без парашута з вышыні 7,6 кіламетра, паведамляе Associated Press.

Ён скочыў з лёгкаматорнага самалёта над горадам Сімі-Вэлі (штат Каліфорнія). Хуткасць падзення, як адзначае тэлеканал Fox, які трансліраваў скачок, складала каля 53 метраў у секунду. Праз дзве хвіліны вольнага палёту 42-гадовы экстрэмал прызямліўся на нацягнутую над зямлёй сетку памерам прыкладна 30х30 метраў. Перад скачком Айкінса абавязалі надзець парашут, але ён, у сваю чаргу, заявіў, што раскрываць яго не будзе. Пазней патрабаванне надзець парашут было адменена. Раней Айкінс здзейсніў больш за 18 тысяч скачкоў з парашутам.

Іван КУПАРВАС

Нядзеля, 14 жніўня

Беларусь 1

6.35 Меладрама «Абмяняйцеся пярсцёнкамі».
8.20 Слова Мітрапаліта Паўла на пачатак Успенскага Посту.
8.30 Народная раніца.
9.00, 12.00, 15.00 Навіны.
9.10, 12.35, 22.10 Алімпійскія гульні. Рыа-2016. Дзённік.
9.15 «Арсенал».
9.45 Серыял «Сваты-5».
11.00 «50 рэцэптаў першага».
12.10 Навіны. Цэнтральны рэгіён.
12.40 Меладрама «Шлях да сэрца мужчыны».
14.25 Каробка перадач.
15.15 Твой горад.
15.30 Вакол планеты.
16.15 Жанчыны і спорт.
16.45 Тайны следства.
17.15 Меладрама «Пакліч, і я прыйду».
20.35 Навіны надвор'я.
21.00 Галоўны эфір.
22.35 Камедыя «Саламяны капялюшык».

Беларусь 2

7.00, 13.30, 0.45 Тэлебарометр.
7.05 Серыял «Класная школа».
8.05 Камедыя «Астэрыкс і Абелікс у Брытаніі».
10.10 «Арол і рэшка. На краі свету». Трэвел-шоу.
11.20 Ваша лато, Пяцёрачка.
11.50 Хачу ў тэлевізар!
11.55 Серыял «Хто ў доме гаспадар?» Заключныя серыі.
14.05 Камедыя «Астэрыкс на Алімпійскіх гульнях».
16.20 Алімпійскія гульні. Рыа-2016. Валейбол. Жанчыны. Сербія — Нідэрланды.
18.00 Алімпійскія гульні. Рыа-2016. Тэніс. Мужчыны. Фінал.
20.10 Алімпійскія гульні. Рыа-2016. Баскетбол. Мужчыны. ЗША — Францыя.
22.00 Спортлато 5 з 36, КЕНО.
22.05 Алімпійскія гульні. Рыа-2016. Гандбол. Жанчыны. Нідэрланды — Расія.
23.00 Алімпійскія гульні. Рыа-2016. Валейбол. Жанчыны. ЗША — Кітай.

Беларусь 3

7.45, 11.50, 18.35, 21.00 «Калейдаскоп».
8.05 «Размаўляем па-беларуску». Тэлевіктарына.
8.10, 23.00 «Па запалкі». Камедыя.
9.50 «Бард-парад».
10.30 «Наперад у мінулае».
10.55 Хіт-парад «Сто песень для Беларусі».
12.10 «Майстры і куміры». Народны артыст Беларусі Аляксандр Яфрэмаў.
13.05 «Не бойся, я з табою!» Камедыя.
15.30 «Джаз у летнюю ноч: Сяргей Манукян і ансамбль «Дыліжанс-джаз».
16.45 «Час кіно».
16.50 «Згублены ў снягах». Драма.
18.55 «Апошні дзень». Барыслаў Брандукоў.
19.30 «Шэрлак Холмс і доктар Ватсан». Серыял. «Крывавы надпіс».
20.40 «Калыханка».
21.20 Сцінг. Канцэрт у Берліне.

Беларусь 5

6.55, 15.25 Алімпійскія гульні. Рыа-2016. Дзённік.
7.20, 9.05 Алімпійскія гульні. Рыа-2016. Футбол. Мужчыны. Чвэрцьфінал.
10.50 Алімпійскія гульні. Рыа-2016. Валейбол. Мужчыны. Бразілія — Італія.
12.40 Алімпійскія гульні. Рыа-2016. Агляд дня.
15.30 Алімпійскія гульні. Рыа-2016. Гандбол. Жанчыны. Чарнагорыя — Бразілія.
17.00 Алімпійскія гульні. Рыа-2016. Бокс.
20.30 Алімпійскія гульні. Рыа-2016. Гімнастыка спартыўная. Фіналы ў асобных відах.
23.00 PRO спорт. Навіны. Рыа-2016.
23.05 Алімпійскія гульні. Рыа-2016. Барацьба грэка-рымская. Мужчыны. 59 кг. 75 кг.
0.50 Алімпійскія гульні. Рыа-2016. Веласпорт. Трэк. Цяжкая атлетыка. Жанчыны. 75 кг.
2.45 Алімпійскія гульні. Рыа-2016. Лёгкая атлетыка.
4.30 Алімпійскія гульні. Рыа-2016. Баскетбол. Мужчыны. Сербія — Кітай.

АНТ

7.00 «Нядзельная раніца».
8.00, 9.00, 16.00 Нашы навіны.
9.05 «Нядзельная прапаведзь» (з субцітрамі).
9.20 М/с «Смяшарыкі. ПІН-код».
9.35 «Бесталковыя нататкі».
9.55 «Пакуль усе дома».
10.45 «Фазэнда».
11.20 «Разам з дэльфінамі».
13.00 «Надзея Румянцава. Адна з дзяўчат».
14.00 Камедыя «Каралева бензакалонкі».
15.20, 16.20 Маст. фільм «Паляўнічыя на галовы».
16.15 Навіны спорту.
19.00 Музычны фестываль «Рок за Баброў». Канцэрт рок-гурта «Браво».
20.00 Контуры.
21.05 Музычны фестываль «Голосящий КиВиН».
0.10 Музычны фестываль «Рок за Баброў». Канцэрт гурта «Noize MC».

СТБ

6.05 «Турысты». Серыял.
7.40 «Скардзіцца дазваляецца».
8.00, 17.05 «Аўтапанарама».
8.30 «Нам і не снілася».
11.00 «Вялікае снеданне».
11.40 «Салдаты 12». Серыял.
13.30, 16.30 «24 гадзіны».
13.40, 2.00 Маст. фільм «Чужыя пісьмы».
15.25 «Вадзіць па-руску».
16.00 «Цэнтральны рэгіён».
16.50 «Наша справа».
17.35 «Ваенная тайна».
19.30 «Тыдзень».
20.25 «Дакументальны праект»: «Вялікія тайны космасу».
22.40 Драма «Мэнсфілд Парк».
0.35 «Соль». Музычнае шоу.

МІР

6.00 «Мільён пытанняў пра прыроду».
6.15 «Даведнік».
6.30 М/ф.
10.00, 16.00 Навіны (бягучы радок).
10.15 Усе хіты Гумару.
12.10 Канцэрт «Аўтарадыё 20 гадоў. Найлепшае».
13.50 «Трымайся, шоубіз!»
14.20 Маст. фільм «Прадчуванне».
16.15 Серыял «Выкраданне багіні».
23.15 Маст. фільм «Анёл».
1.45 Серыял «Гаражы».

РТР—Беларусь

7.00 «Пакой смеху».
7.40 Маст. фільм «Позні кветкі».
11.00, 14.00, 20.00 Весткі.
11.20 «Сам сабе рэжысёр».
12.10 «Смехапанарама Яўгена Петрасяна».
12.40 «Ранішняя пошта».
13.20, 14.15, 0.50 «Смяяцца дазваляецца».
15.00 Маст. фільм «Трэцяя спроба».
16.40 Маст. фільм «Ненавіджу і кахаю».
21.45 Маст. фільм «Вогнішча на снезе».

НТБ—Беларусь

5.50 «Астрапрагноз».
5.55, 8.20 Серыял «Дарожны патруль».
8.00, 10.00, 16.00, 19.00 Сёння.
8.50 Іх норавы.
9.25 Ядзім дома.
10.25 «Першая передача».
11.00 «Цуд тэхнікі».
11.40 «Дачны адказ».
12.50 «НашСпажыўНагляд». Не дай сябе падмануць!
13.40 «Паедзем, паядзім!»
14.15, 16.20 Серыял «Адысея сышчыка Гурава».
18.10 «Следства вялі...»
19.20 Серыял «Шаман».

8 канал

9.00, 15.25, 18.55, 23.40 «Надвор'е».
9.05 Мультпарад.
10.00 «Адшукваецца адпачынак».
10.30 «Мой любімы гадаванец».
11.00, 15.15, 18.45, 21.00 «Хатняя крама».
11.15 Серыял «Камісар Рэкс».
12.00 Камедыя «Кравец з Панамы».
13.45 Трылер «Сотавы».
15.30 Камедыя «Прыгоды Падзінгтана».
17.00 Серыял «Чыста англійскае забойства».
19.00 Трылер «Заганная страсць».
20.45 «Вечарніца».
21.05 Драма «Зыход».

ВТБ

6.00, 4.00 Скетч-шоу «Даеш моладзь».
6.30 «Здаецца! З рамонтам».
7.30, 3.30 «Лаві момант».
8.00, 16.30, 23.20, 4.30 Скетч-шоу «6 кадраў».
8.30 М/ф «Прыгоды Дзіна».
8.45 М/ф «Смяшарыкі».
9.00 М/ф «Маша і мядзведзь».
9.30, 16.00 «Ералаш».
10.00, 0.50 «Турбаміксер».
12.00 «Пасьпець за 24 гадзіны».
13.00 Серыял «Беглыя сваякі».
15.00, 19.30 «Уральскія пельмені».
17.00 Баявік «Сахара».
21.00 Трылер «Ілюзіяніст».
0.00 Еўрапейскі покерны турнір.
5.30 «Дурні і дарогі».

Культура

6.30 «Еўраньюс».
10.00 «Звычайны канцэрт з Эдуардам Эфіравым».
10.30 «За двума зайцамі». Маст. фільм.
11.45 «Легенды сусветнага кіно». Барыс Чыркоў.
12.10 «Факультэт непатрэбных рэчаў». «Псіхалогія натоўпу».
12.40 «Радж Капур. Таварыш бадзяга». Дак. фільм.
13.20 «Кніга джунгляў. Мядзведзь Балу». Дак. фільм.
14.10 I Міжнародны Далёкаўсходні фестываль «Марыінскі». Опера С. Пракоф'ева «Заручыны ў манастыры».
16.45 «Скакуха». Маст. фільм.
18.10 Да 85-годдзя з дня нараджэння Міказла Тарывярдзіева. «Больш, чым каханне».
18.50 «Сямнаццаць імгненняў, або Іронія лёсу». Вечар-прысвячэнне Мікаэлу Тарывярдзіеву.
20.10 «Смерць пад ветразем». Маст. фільм.
22.25 З калекцыі тэлеканала «Культура». Вялікі балет — 2016.
0.20 «Каін XVIII». Маст. фільм.
1.50 «Па-за гульнёй». М/ф для дарослых.
1.55 «Шукальнікі». «Падарунак каралю Францыі».
2.40 Сусветныя скарбы.

Настальгія

6.00 «Да і пасля...» з Уладзімірам Малчанавым. Год 1961. 2-я частка. 2011 год.
7.05 «Тэатральны раман» з Эдвардам Радзінскім: «Маскоўскія тэатры ў 60-я гады...» 1-я частка.
7.50, 9.40, 13.25, 14.30, 17.30, 19.00, 23.35, 0.50, 2.15, 3.40, 5.00 Музычная настальгія.
8.10 «Кінапанарама». «Юбілейны выпуск. 20 гадоў». 1982 год. 2-я частка. 1982 год.
9.00, 3.00 «Мінулы час».
10.00 Фільм-спектакль «Варшаўская мелодыя». Паводле п'есы Л. Зорына. 1969 год.
12.00 Фільм-канцэрт «Адліга». Юрый Шаўчук і гурт «ДДТ». 1988 год.
13.00 «Час пік» з Дзмітрыем Кісялёвым. Юрый Шаўчук. 1996 год.
13.50 «Тэма» з У. Лісцьевым: «Свабоднае каханне». 1992 год.
15.00 «Быў час». 2009 год.
16.00 Маст. фільм «Жыве такі хлопец».
18.00 Фільм-канцэрт «Міхаіл Жванецкі. Сам-насам з сабой...» 1992 год.
19.30 «Рок-н-рол ТБ». Канцэрт Канстанціна Нікольскага. 1992 год.
20.10 «Сядзі і глядзі». Музычна-парадыйная праграма. 1994 год.
20.25 Фільм-канцэрт Марыліі Радовіч «Фатаграфія ў лініі». 1987 год.
21.20 Маст. фільм «Шафёр на адзін рэйс».
0.00 «Бітламанія» з Дзмітрыем Дзібровым. Юрый Малікаў. 2008 год.
1.10 Маст. фільм «Прыгоды Пятрова і Васечкіна». 2-я серыя.
2.35 Канцэрт «Спявае ВІА «Синяя птица». 1979 год.
4.00 «Народжаны ў СССР». Прафесар Лебядзінскі. 2008 год.

EuroSport 1

3.15, 9.35, 11.15, 12.45 Супербайк. Этап чэмпіянату свету.
4.00 Watts.
6.00 Тэніс. Australian Open. Найлепшае.
7.00 Тэніс. «Ралан Гарос». Найлепшае.
8.00, 20.15 Снукер. Чэмпіянат свету. Фінал.
9.30, 15.05, 20.00, 21.30, 1.00 «Дарога да золата».
13.30, 21.35, 23.00, 2.00 Футбол. Чэмпіянат MLS.
15.10, 17.00, 1.05 Веласпорт. Арктычная гонка Нарвегіі.
19.00 Веласпорт. Льеж — Бастонь — Льеж.

Камедыя

0.30 «Палярны рэйс». Камедыя.
2.10 «Гульня ў чатыры рукі». Камедыя.
4.00 «Паміж намі». Скетчкам.
4.40 «Prada і пачуцці». Меладрама.
6.35 «Драконы назаўсёды». Камедыя.
8.15 «Кахаю цябе на ўсіх мовах свету». Камедыя.
10.05 «Ракавая Лара». Камедыя.
12.10 «Замуж на 2 дні». Камедыя.
14.10 «Сёння ў меню». Камедыя.
16.00 «Шэф». Камедыя.
17.35 «Выпадковы муж». Меладрама.
19.15 «Шэсць жонак Генры Лефея». Драма.
20.55 «Гэта пройдзе, але калі?» Камедыя.
22.30 «Кекс у вялікім горадзе». Камедыя.

ТБ3

6.00 М/ф.
9.40 «Паненка і кулінар».
10.15 «Далёка і яшчэ далей».
11.15, 1.40 «Тайны следства». Серыял.
15.00 «Жонка. Гісторыя кахання».
16.25 «Рэвізора».
20.10 «Без падману».
21.05 «Скалалаз». Баявік.
23.05 «Асцярожна, махляры!»
23.40 «Каліфрэнія». Серыял.
0.10 «Сакрэтныя матэрыялы». Серыял.
5.10 «Гучная справа».

ТБ1000

6.10, 16.10 Драма «Прабліск геніяльнасці».
8.15 Фантастыка «Гатака».
10.10, 2.05 М/ф «Труп нявесты».
11.40, 3.40 Драма «Чорны ястраб».
14.10 Вестэрн «Цёмная даліна».
18.20 Баявік «Турыст».
20.10 Трылер «З мяне хопіць».
22.10 Драма «Доўгія заручыны».
0.30 Драма «Станцыя «Фрутвейл».

ТБ1000 Рускае кіно

6.20, 18.20 Драма «Смяцяр».
8.20, 2.20 Камедыя «Даўн Хаўс».
10.10, 4.00 Драма «Высоцкі. Дзякуй, што жывы».
12.30 Драма «Бялі Валтасара, або Ноч са Сталіным».
14.10 Меладрама «Благаславіце жанчыну».
16.30 Меладрама «Домік у сэрцы».
20.20 Меладрама «8 першых спатканняў».
22.10 Драма «Мой зводны брат Франкенштэйн».
0.20 Баявік «Фарт».

National Geographic

6.00, 13.00, 16.10 Гульні розуму.
7.10 Навуковыя недарэчнасці.
8.00 Аўта-SOS.
11.20 Незвычайныя промыслы.
12.10, 23.30 Расследаванні авіякатастроф.
13.50, 5.15 Навуковыя недарэчнасці.
14.35, 22.35 Морган Фрыман. Гісторыі пра Бога.
20.10 Зборнік «Гульняў розуму».
21.00, 1.10, 3.40 Паўсталыя з мёртвых.
21.45, 2.00, 4.30 Даследчык 2.0.
0.20, 2.50 Уварванне на Зямлю.

Discovery

8.00 Стаць мужчынам.
9.00, 1.00 Аляска: сям'я з лесу.
10.00, 14.00 Выжыванне без купюр.
11.00, 4.40 Аляска: апошні рубеж.
12.00, 21.00 Паляванне на труфелі.
13.00, 20.00 Рэальныя дальнабойшчыкі.
15.00, 23.00 Разбуральнікі легенд.
16.00, 22.00 Бягом па Брытаніі.
17.00, 5.30 У пагоні за класікай.
0.00 Уцёкі з Алькатраса.
2.00 Махінатары.
2.55 Бітвы за кантэйнеры.
3.50 Амерыканскі Тарзан.

■ Весткі з Кітая

ПЕРАКЛАДЧЫКУ ПАТРЭБНЫЯ НАТХНЕННЕ І СМЕЛАСЦЬ

Мар'яна САЎЧАНКА — малады перакладчык кітайскай літаратуры на ўкраінскую мову. З ёю сустрэўся наш карэспандэнт і задаў некалькі пытанняў пра яе творчыя зацікаўленні, пра тое, як успрымаецца кітайская літаратура ва Украіне. Якія ўвогуле перспектывы развіцця ўкраінскай кітаістыкі. Ці ёсць масавы чытач у кітайскай прозы ва Украіне. І вось што пачуў у адказ...

— Мар'яна, вы звярнулі ўвагу на Мо Яня яшчэ да таго, як яго мастацкія вышукі былі адзначаны Нобелеўскай прэміяй?

— Імя Мо Яня было мне вядома дзякуючы фільму Чжана Імоу «Чырвоны гаалян», які зняты па матывах аднайменнага рамана. Аднак блізка з яго творчасцю я знаёмая не была. Па праўдзе кажучы, Мо Янь да атрымання Нобелеўскай прэміі не ўваходзіў у лік так званых абавязковых да прачытання пісьменнікаў, паколькі кітайскія інтэлектуалы не лічаць яго мастацкі стыль дастаткова ўзвышаным.

— «Краіна віна» — раман, з якога фактычна пачалося ўзыходжанне Мо Яня да рускага чытача... А ўкраінская гісторыя знаёмства з Мо Янем — з чаго яна пачалася?

— Першым раманам Мо Яня, перакладзеным на ўкраінскую мову, стаў усё той самы «Чырвоны гаалян: гісторыя аднаго роду» — праца Надзеі Кірносавай, які выйшаў у 2015 годзе, на некалькі месяцаў раней, чым пераклад рамана «Краіна віна»...

— Наколькі складана было перакладаць «Краіну віна»? Ці шмат у рамане выключна кітайскай спецыфікі, якую нельга даслоўна перакласці на іншыя мовы?

— Безумоўна, складанасць перакладу ў першую чаргу заключаецца менавіта ў перадачы кітайскіх рэалій і культурна-літаратурных алюзій, якімі напоўнена простая на першы погляд мова Мо Яня. Я пастаралася ўнесці як мага болей тлумачэнняў для ўкраінскага чытача, у перакладзе данесці інтэртэкстуальнасць і шматграннасць рамана нават да тых, хто судакранаецца з кітайскай рэчаіснасцю ўпершыню.

Адным з прыкладаў стылістычных асаблівасцяў, і гэта, на жаль, прыкмета страчана пры перакладзе, з'яўляецца частковае выкарыстанне класічнай мовы веньянь. Аналагам магла б быць стараўкраінская мова, але ў такім разе ахвярай зрабіўся б змест, паколькі наўрад ці быў бы ён зразумелы большасці чытачоў. Адпаведна, пры перакладзе падобных фрагментаў давялося б шукаць спосабы захаваць арыгінальную задумку і надаць словаформам адценне архаічнасці.

Яшчэ адной няпростай задачай стала праблема вызначэння тэрміналогіі спіртных напояў. Слова «цзю» ў кітайскай мове ахоплівае даволі шырокі клас моцнай алкагольнай прадукцыі, аднак у савецкай перакладчыцкай традыцыі кітайскай літаратуры, і найперш паэзіі, яго прынята перакладаць як «віно», што даволі істотна звужае рамкі тэрміна. Але і тэрмін «водка»...

— Па-беларуску — гарэлка... Ды і па-ўкраінску таксама «гарэлка»...

— Дык вось тэрмін «гарэлка» не з'яўляецца абсалютна дакладным для вызначэння напою, якія атрымліваюць з гааляна і рысу. А героі Мо Яня якраз іх і ўжываюць... у немалой колькасці. Адным словам, «Краіна віна» застаецца назвай выключна паэтычнай, а на самай справе дзеянне рамана адбываецца ў прыдуманым горадзе з назвай «Алкагольная краіна» («Цзюго»).

— Наклад рамана Мо Яня «Краіна віна» на ўкраінскай мове не дужа высокі — 500 асобнікаў... Наколькі хутка раман разышоўся ў кніжным гандлі? Ці былі рэцэнзіі, водгукі ў друку, у самых розных медыя?

— Я не сачу за продажам і рэцэнзіямі. Мне была выключна цікавай сама гэтая праца, але найболей важкім з'яўляецца тое, што раман усё ж такі выйшаў, нягледзячы на фінансавыя цяжкасці, і цяпер яго можна знайсці ў кнігарнях і бібліятэках.

— А ўвогуле, наколькі шырока сёння прадстаўлена проза Мо Яня на ўкраінскай мове?

— Наколькі мне вядома, акрамя двух ужо згаданых раманаў і апавядання «Геній» (надрукаванага раней у літаратурным часопісе «Усесвіт»), іншыя пераклады Мо Яня на ўкраінскую мову не былі надрукаваны.

— Вы — адзін з нямногіх перакладчыкаў кітайскай літаратуры, хто перакладае на ўкраінскую з мовы арыгінала... Але ж быў і іншы вопыт. У канцы 1940-х — 1950-я гады здарыўся бум перакладу кітайскай літаратуры на ўкраінскую мову. І такое ж назіралася ў Беларусі. Вы ведаеце тыя ўкраінскія пераклады? Яны нешта значаць для вас як для чытача і даследчыка, перакладчыка?

— Я — выпускніца Кіеўскай гімназіі ўсходніх моў №1, навучальнай установы, якая беражліва захоўвае і прывівае сваім выхаванцам традыцыі ўкраінскага ўсходазнаўства. Зразумела, у дзяцінстве, калі ўзровень кітайскай яшчэ не дазваляў чытаць арыгінал, наша знаёмства з кітайскай літаратурай і пачалося з перакладаў, ажыццёўленых у савецкую эпоху, — твораў Лу Сіня, Маа Дуня, Лаа Шэ, Ба Цзіня... Асаблівае месца сярод іх займалі работы Івана Карнеевіча Чырко, чый уклад нязменна застаецца прыкладам для айчынных кітаістаў-перакладчыкаў. І мае ўласныя першыя крокі ў мастацкім перакладзе пачаліся ўжо ў старшых класах школы, праўда, аб'ектам маіх спроб была не проза, а танская і сунская паэзія.

Беларуская перакладчыца кітайскай літаратуры Дар'я НЕЧЫПАРУК з вядомым мастаком, вучоным і літаратарам Кітая Гао Манам.

— Над чым вы цяпер працуеце? Якія раманы Мо Яня вам хацелася б перакласці ў першую чаргу?

— Мне цікавая творчасць больш малады кітайскіх пісьменнікаў, маіх сучаснікаў, якія працуюць у эпоху, якую я назіраю і якую перажываю ў Кітаі сама. Акрамя таго, значная частка маёй дзейнасці звязана з тэатрам, таму ў гэты момант мая цікавасць як перакладчыка скіравана на драматургію. Менавіта сучасная драматургія... Цяпер я працую над перакладам дзвюх п'ес Ляо Імэй — надзвычай вядомай і даволі таленавітай пісьменніцы, драматурга, сцэнарыста...

— Будзем спадзявацца, што знаёмства з кітайскім тэатральным мастацтвам, кітайскай драматургіяй будзе ўплываць і на свядомасць украінскіх чытачоў, а не толькі гледачоў... Ці ёсць усё ж такі зацікаўленасць украінскіх выдаўцоў у выпуску ў цэлым кітайскай літаратуры на ўкраінскай мове?

— На вялікі жаль, зацікаўленасць надзвычай нізкая, як і цікавасць да кітайскай літаратуры ва Украіне ўвогуле. Дзякуючы перакладам на рускую мову, у чытачоў сфарміраваны пэўны вобраз кітайскай класічнай літаратуры, якая выклікае абмежаваны інтарэс, і, магчыма, у некаторай ступені існуе ўяўленне пра новую літаратуру. Што датычыць перакладаў найноўшай літаратуры, асабліва тых, што выйшлі ў якасці самастойных выданняў, — іх колькасць да неверагоднага малая. Прысуджэнне Мо Яню Нобелеўскай прэміі ў галіне літаратуры паслужыла ўсяго толькі невялічкім штуршком для выдаўцоў, але ўвогуле сітуацыя даволі ўпадніцкая. Верагодна, аддаленасць нашых дзяржаў і культур, а таксама няздольнасць меркаваць пра якасць літаратуры на экзатычнай мове абмяжоўвае попыт. Мне вельмі хацелася б звярнуць увагу украінскіх выдаўцоў на работу заходніх калег...

— Як, напрыклад, у Сербіі, дзе пабачылі свет ці не дзясятак асобных выданняў твораў Мо Яня...

— Бо там не ігнаруюць сучасных кітайскіх аўтараў. Іх рэгулярныя публікацыі перакладаў і рэцэнзій на англійскай мове маглі б паслужыць арыенцірам у выбары твораў для айчынных выдаўцоў.

— У Беларусі не выдадзена ніводнай кнігі, ніводнага рамана Мо Яня па-беларуску... Што б вы пажадалі сваім беларускім калегам на шляху засваення творчасці Мо Яня? З якога рамана варта пачаць беларускім перакладчыкам?

— Мне здаецца, што выбар перакладчыка — пытанне выключна асабістага літаратурнага густу і прафесійнага інтарэсу, таму складана штосьці раіць. Найбольш знакавымі творамі для знаёмства з напісаным Мо Янем, пэўна, з'яўляюцца раманы «Вялікія грудзі, шырокі зад» і «Чырвоны гаалян», але для лепшага разумення кітайскага грамадства нельга, на мой погляд, абысці ўвагай і «Краіну віна», і «Лягушку». Беларускім калегам хацелася б пажадаць пабольш натхнення і смеласці, бо, нягледзячы на сваю багатую фантазію, Мо Янь піша пра перажытае, і характары дастаткова ўніверсальныя і блізкія многім народам, а яго іранічная ўсмешка дазваляе разглядзець не толькі кітайцаў, але і на саміх сябе зірнуць крышачку інакш.

Гутарыў Кастусь ЛАДУЦЬКА.
Пекін — Мінск

■ Напярэдадні падзеі

СЛОВА СКАРЫНЫ ЯДНАЕ

Набліжаецца Дзень беларускага пісьменства. Сёлета ён, як вядома, пройдзе ў Рагачове — у горадзе, старонцы, з якой паяднаны лёсы славутых пісьменнікаў Уладзіміра Караткевіча, Андрэя Макаёнка, Міколы Купрэева і шмат яшчэ каго з кагорты паэтаў, празаікаў, публіцыстаў.

Напярэдадні Дня беларускага пісьменства па традыцыі пройдзе міжнародны «круглы стол» з удзелам літаратараў з розных куточкаў свету. Гэтым разам у Беларусь прыедуць пісьменнікі з Азербайджана, Вялікабрытаніі, Казахстана, Латвіі, Літвы, Расіі, Сербіі, Славакіі, Таджыкістана, Украіны, Чарнагорыі. Пісьменнікі абмяркуюць надзённыя клопаты, звязаныя з развіццём нацыянальных літаратур, кнігадрукавання. Святлом, якое скіравана на характар мяркуемых дыскусій, з'яўляецца сама тэма сустрэчы — «Сугучча: слова Скарыны ў сучасным свеце».

Нагадаем, што дзясяты год запар міжнародны круглы стол літаратараў праводзіцца па ініцыятыве Міністэрства інфармацыі Рэспублікі Беларусь. Сярод арганізатараў — Саюз пісьменнікаў Беларусі і Выдавецкі дом «Звязда».

Сяргей ШЫЧКО

ЗА КРОК ДА СТАРТУ

(Заканчэнне. Пачатак на 1-й стар.)

Алімпіяда-2016 пройдзе пад ***дэвізам*** «Мы ўсе — Бразілія». Рашэнне аб выбары такога слогана прыняла асабіста прэзідэнт краіны Дылма Русеф. Афіцыйным гімнам Гульняў стала мелодыя ў рытме самба — «Богі Алімпа едуць у Рыа-дэ-Жанэйра». Выканаюць песню бразільскія зоркі шоу-бізнесу.

Лагатып XXXI летніх Алімпійскіх гульняў распрацаваны бразільскай дызайнерскай студыяй Tatil Design і ўпершыню быў прадстаўлены шырокай публіцы 31 снежня 2010 года. У аснове знака — стылізаваны Рыа: горы, сонца і мора ў выглядзе звілістых ліній, якія нагадваюць сілуэты людзей, якія танцуюць і ўзяліся за рукі. Лагатып выкананы ў колерах нацыянальнага сцяга краіны-гаспадыні — сінім, жоўтым і зялёным, ён закліканы сімвалізаваць узаемадзеянне і энергію, гармонію ў разнастайнасці, буянства прыроды і алімпійскі дух.

Талісманамі турніру сталі Вінісіўс і Том. Іх імёны былі вызначаны ў выніку трохтыднёвага інтэрнэт-галасавання, у якім увогуле прыняло ўдзел больш за 300 тысяч чалавек. Талісманы — зборныя вобразы жывёльнага і расліннага свету Бразіліі. Вінісіўс намаляваны ў выглядзе ўсмешлівага жоўтага звера і нагадвае ката, ён сімвалізуе багатую фаўну Бразіліі. Том выкананы ў сініх і зялёных колерах і ўвасабляе флору.

Арганізатары адзначаюць, што цырымонія адкрыцця Алімпійскіх гульняў 2016 года ў Рыа-дэ-Жанэйра не будзе дарагой і маштабнай, як на папярэдніх летніх Алімпіядах. Тут не будзе грандыёзнасці Пекіна, велізарных спецэфектаў Афін, эксцэнтрычнасці і тэхналагічнасці Лондана. Гэта будзе простая, але вельмі сучасная цырымонія, пры гэтым нават без спецэфектаў яна будзе гаварыць людзям пра будучыню.

Убачыць грандыёзнае шоу можна ў прамым эфіры на тэлеканале «Беларусь 1» — пачатак трансляцыі ў суботу ў 01.15.

Дар'я ЛАБАЖЭВІЧ.
lobazhevich@zviazda.by

Гродненский филиал РУП «Институт недвижимости и оценки»

ИЗВЕЩАЕТ О ПРОВЕДЕНИИ ПОВТОРНОГО АУКЦИОНА ПО ПРОДАЖЕ ИМУЩЕСТВА

Наименование	Характеристика
ЛОТ 2	
Наименование объекта, краткая характеристика, адрес расположения	Капитальное строение, инв. № 400/С-28734 (назначение – здание специализированное розничной торговли, назначение – магазин), обшей площадью 235,7 кв.м, расположенное по адресу: г. Гродно, ул. Кстинская, 18
Земельный участок, на котором расположен объект	Кадастровый номер 422080407101000085, площадь 0,0701 га (назначение – земельный участок для эксплуатации и обслуживания магазина), расположен по адресу: г. Гродно, ул. Кстинская, 18
Начальная цена продажи	76 500 р. (семьдесят шесть тысяч пятьсот рублей) с учетом НДС
Сумма задатка	7 650 р. (семь тысяч шестьсот пятьдесят рублей)
Условия аукциона	Без условий
Продавец	Гродненский филиал Гродненского областного потребительского общества, 230001, г. Гродно, ул. Суворова, 298, тел. 96-06-74
Организатор торгов	Гродненский филиал РУП «Институт недвижимости и оценки», г. Гродно, ул. Врублевского, д. 3, каб. 209, тел.: 41-98-32, 41-98-34
Условия оплаты	По договоренности сторон
Срок заключения договора купли-продажи	Не позднее 20 рабочих дней с момента подписания протокола аукционных торгов
Номер р/с для перечисления задатка	Р/с 3012579170017 в Дирекции ОАО «Белинвестбанк» по Гродненской области, БИК 153001739, УНП 500833225

Аукцион состоится 19 августа 2016 г. в 15.00 по адресу: Гродненская область, г. Гродно, ул. Врублевского, 3, 209

К участию в аукционе допускаются физические лица, юридические лица и индивидуальные предприниматели, подавшие организатору аукциона в названный в извещении срок заявление с приложением необходимых документов и внесшие в установленном порядке на указанный в извещении текущий (расчетный) счет сумму задатка, получившие билеты участников аукциона с указанием даты регистрации заявления и заключившие с организатором аукциона соглашение о правах и обязанностях сторон в процессе подготовки и проведения аукциона.

Для участия в аукционе в указанный в извещении срок в Гродненский филиал РУП «Институт недвижимости и оценки» подается заявление на участие в аукционе со следующими документами:

заверенная банком копия платежного поручения о внесении суммы задатка на текущий (расчетный) счет, указанный в извещении;

юридическим лицом – резидентом Республики Беларусь – копия документа, подтверждающая государственную регистрацию юридического лица;

индивидуальным предпринимателем – документ, подтверждающий государственную регистрацию индивидуального предпринимателя, и его копия, которая заверяется организатором аукциона;

юридическим лицом – нерезидентом Республики Беларусь – легализованные в установленном порядке копии учредительных документов и выписка из торгового реестра страны происхождения (выписка должна быть подготовлена в течение шести месяцев до подачи заявления на участие в аукционе) либо иное эквивалентное доказательство юридического статуса в соответствии с законодательством страны происхождения; документ о финансовой состоятельности, выданный обслуживающим банком или иной кредитно-финансовой организацией, с удостоверенным переводом на белорусский или русский язык.

При подаче документов на участие в аукционе организатору аукциона предъявляются:

представителем юридического лица, индивидуального предпринимателя – доверенность (документ, подтверждающий полномочия должностного лица) и документ, удостоверяющий личность этого представителя;

физическим лицом – документ, удостоверяющий личность физического лица;

представителем физического лица – доверенность и документ, удостоверяющий личность представителя.

Прием заявлений на участие в аукционе со всеми необходимыми документами заканчивается в установленные организатором аукциона день и время, указанные в извещении. Заявления, поступившие после установленного срока, не рассматриваются. Сроком поступления заявления является дата его регистрации в журнале регистрации заявлений на участие в аукционе. Организатор аукциона имеет право снять предмет аукциона с торгов в любое время, но не позднее чем за 3 календарных дня до назначенной даты проведения аукциона, о чем организатором аукциона извещаются участники аукциона.

В процессе торгов начальная цена повышается аукционистом до тех пор, пока только один участник согласится приобрести предмет торгов. Данный участник объявляется победителем торгов. Если аукцион признан несостоявшимся в силу того, что заявление на участие в нем подано только одним лицом, предмет аукциона продается этому лицу при его согласии по начальной цене, увеличенной на 5 процентов.

Объявление о проведении первого аукциона было размещено в газете «Звязда» от 16.06.2015 г.

Заявления на участие в аукционе принимаются по адресу: г. Гродно, ул. Врублевского, 3, каб. 209, с 8.30 до 17.30 (понедельник – четверг) и с 8.30 до 16.30 (пятница)

Последний день приема заявлений – 15 августа 2016 г. до 15.00

Телефоны для справок: 45-05-38, 41-98-32 – Гродненский филиал РУП «Институт недвижимости и оценки» http://grodnoino.by/

Извещение о повторном аукционе 17 августа 2016 г. по продаже объектов недвижимости в г. Пинске

Наименование объекта	Изолированное помещение с инвентарным номером 130/D-54077 «Цех строительных металлоконструкций»	Изолированное помещение с инвентарным номером 130/D-54078 «Цех изготовления металлоконструкций»
Номер лота	1	2
Местонахождение объекта	г. Пинск, ул. Калиновского, 11И-1	г. Пинск, ул. Калиновского, 11И-2
Тип помещения	Совмещенное с другим изолированным помещением	Совмещенное с другим изолированным помещением
Общая площадь (кв.м)	3982,2	4516,7
Площадь земельного участка для обслуживания строения (га)	1,444	
Начальная цена продажи	236 375 руб. 89 коп.	267 967 руб. 31 коп.
Сумма задатка	23 638 руб.	26 797 руб.
Условия продажи	Возможна рассрочка в соответствии с действующим законодательством	Возможна рассрочка в соответствии с действующим законодательством
Характеристика объекта, площадь земельного участка (кв.м), решение об отводе земельного участка	Одноэтажное, состоит из 3-х пролетов по 2160 м² каждый. В состав входит: покрасочное отделение с локальными очистными сооружениями, водопроводная сеть – 127,4 м, канализация фекальная – 91,5 м, ливневая канализация – 143,4 м, линия электропередач – 593 м, беседка, бетонное покрытие – 2290,2 м². Ввод в эксплуатацию 1973 г.	Одноэтажное, состоит из 3-х пролетов по 2160 м² каждый. В состав входит: водопроводная сеть – 157,2 м, канализационная сеть – 163,3 м, линия электропередач – 593 м, беседка, бетонное покрытие – 1922,8 м². Ввод в эксплуатацию 1973 г.
Организатор аукциона	Ликвидационная комиссия ОАО «Пинский КСИ», ТУП «ПриБут»	
Продавец аукциона	Ликвидационная комиссия ОАО «Пинский КСИ», ТУП «ПриБут»	

Аукцион состоится 17 августа 2016 года в 11.00 по адресу: г. Пинск, ул. Калиновского, 11 в актовом зале.

Перечень необходимых документов:

1. Заявление на участие в аукционе по установленной форме и подписанное соглашение с ОАО «Пинский комбинат строительной индустрии».

2. Заверенная банком копия платежного поручения о внесении суммы задатка: на расчетный счет ОАО «Пинский комбинат строительной индустрии» р/счет 3012470120029 в РКЦ №37 в г. Пинске филиала ОАО «Белагропромбанк» – Брестское областное управление код 401, УНП 200305504, срок внесения суммы задатка – **по 16 августа 2016 г. включительно.**

3. Индивидуальным предпринимателем – копия свидетельства о государственной регистрации и его подлинник для заверения его копии организатором торгов.

4. Юридическим лицом – доверенность, выданная представителю юридического лица (кроме случаев, когда юридическое лицо представляет его руководитель), а также копии учредительных документов и свидетельства о государственной регистрации юридического лица и их подлинники для заверения их копий организатором торгов.

5. Представителем гражданина Республики Беларусь или индивидуального предпринимателя – доверенность.

При подаче документов на участие в торгах граждане Республики Беларусь, иностранные граждане, физические лица (граждане Республики Беларусь и лица без гражданства), постоянно проживающие за пределами Республики Беларусь, в том числе представители юридических лиц Республики Беларусь, представители иностранных инвесторов, предъявляют паспорт или иной документ, удостоверяющий личность, а руководитель юридического лица также документ, подтверждающий его полномочия.

Организатор торгов имеет право отказаться от проведения аукциона в любое время, но не позднее, чем за три дня до даты его проведения.

Победителем аукциона признается участник, предложивший наибольшую цену.

Победитель аукциона (претендент на покупку) обязан подписать протокол аукциона в день проведения аукциона; в течение 3-х рабочих дней со дня проведения аукциона возместить затраты на оценку, организацию и проведение аукциона; подписать договор купли-продажи недвижимого имущества в течение 10-ти рабочих дней со дня проведения аукциона

Порядок проведения аукциона определен в соответствии с Положением о порядке организации и проведения аукционов.

Заявления на участие в аукционе с прилагаемыми документами принимаются по адресу: г. Пинск, ул. Калиновского, 11, каб. 2 с 9.00 до 15.00 по рабочим дням по 16 августа 2016 года включительно, тел. 80165-37-16-07, тел./факс (80165) 37-16-66. Контактные телефоны: 375-29-674-55-42, 375-29-640-80-37.

ОБЪЯВЛЕНИЕ О ПРОДАЖЕ АКЦИЙ

Проц Сергей Петрович объявляет о продаже акций ЗАО «Солигорский завод технологического оборудования» в количестве 105 простых акций (1,3645% Уставного фонда общества) по цене не ниже 1 доллара США за акцию по курсу Национального банка на день покупки. Троян Юрий Леонидович объявляет о продаже акций ЗАО «Солигорский завод технологического оборудования» в количестве 1391 простых акций (18,0767% Уставного фонда общества) по цене не ниже 1 доллара США за акцию по курсу Национального банка на день покупки. Патапеня Анатолий Демьянович объявляет о продаже акций ЗАО «Солигорский завод технологического оборудования» в количестве 115 простых акций (1,4945% Уставного фонда общества) по цене не ниже 1 доллара США за акцию по курсу Национального банка на день покупки. Раев Сергей Викторович объявляет о продаже акций ЗАО «Солигорский завод технологического оборудования» в количестве 105 простых акций (1,3645% Уставного фонда общества) по цене не ниже 1 доллара США за акцию по курсу Национального банка на день покупки. Срок размещения акций в продаже – 30 календарных дней со дня объявления о продаже. По вопросу приобретения акций обращаться по адресу: Минская обл., г. Солигорск, а/я 16, м.т. +375 256182972.

Центр Промышленной Оценки

- **Организация аукционов**
- **Оценка всех видов имущества**

ИЗВЕЩЕНИЕ О ПРОВЕДЕНИИ АУКЦИОНА

Организатор аукциона	**ЗАО «Центр промышленной оценки», г. Минск, ул. Мележа, 5/2, пом. 1703**
Продавец	**ОАО «Трест №26 Железобетонмонтаж», г. Минск, ул. Харьковская, 15. Тел.: +375 17 256 90 05**

Предмет аукциона

Транспорт и оборудование, расположенные по адресу: г. Брест, ул. Гродненская, д. 55Д в составе:

№ п/п лота	Инв. №	Наименование предмета аукциона, год выпуска	Начальная стоимость, бел. руб. с учетом НДС	Шаг аукциона, бел. руб. с учетом НДС
1	750	**Специальный автомобиль МАЗ 5337** (автокран КС-45729А), 2007 г.в.	27 983 руб. 40 коп. (279 834 000)	1 399 руб. 17 коп. (13 991 700)
2	728	**Трактор колесный МТЗ-80**, 1989 г.в.	2 340 руб. 24 коп. (23 402 400)	117 руб. 01 коп. (1 170 120)
3	804	**Легковой автомобиль GAZ-31105**, 2007 г.в.	1 246 руб. 80 коп. (12 468 000)	62 руб. 34 коп. (623 400)
4	373	**Подмости ПВС 12**, 1979 г.в.	10 578 руб. 96 коп. (105 789 600)	528 руб. 95 коп. (5 289 480)
5	36	**Станок вертикально-сверлильный 2С132**, 1990 г.в.	5 864 руб. 76 коп. (58 647 600)	293 руб. 24 коп. (2 932 380)
6	997	**Тележка гидравлическая PFAFF 20-115**, 2010 г.в.	482 руб. 28 коп. (4 822 800)	24 руб. 11 коп. (241 140)
7	400	**Мойка холодной воды FTS 190**, 2010 г.в.	528 руб. 00 коп. (5 280 000)	26 руб. 40 коп. (264 000)
8	242	**Преобразователь чистоты ПЧ-4/42-200У2**, 2010 г.в.	816 руб. 00 коп. (8 160 000)	40 руб. 80 коп. (408 000)
Спецтехника, распложенная по адресу: г. Брест, ул. Гродненская, д. 55Д в составе:				
9	734	**Автогидроподъемник ВС222-01 на базе ЗИЛ -131**	13 018 руб. 44 коп. (130 184 400)	650 руб. 92 коп. (6 509 220)

Капитальное строение, расположенное по адресу: г. Пинск, ул. Гайдаенко, д. 55В, Брестская область

№ п/п лота	Наименование (назначение)	Составные части и принадлежности	Общая площадь	Инвентарный номер
10	**Гаражи** (здание специализированное транспорта)	Склад, уборная, ворота, калитка, забор	280,6	130/С-30666

Сведения о земельном участке: общ. пл. 0,1459 (га), предоставлен на праве постоянного пользования для размещения промышленных объектов.

Начальная цена с НДС 20% – **54 174 руб. 48 коп.** (541 744 800 бел. руб.)
Шаг аукциона: **2 708 руб. 72 коп.** (27 087 240 бел. руб.)

С подробной информацией по предмету аукциона можно ознакомиться на сайте организатора аукциона www.cpo.by

Порядок ознакомления	Ознакомление заинтересованных лиц с предметом торгов осуществляется в рабочие дни с 9.00 до 16.00, перерыв с 12.00 до 13.00. Ответственное лицо: Климчук Василий Григорьевич, контактный телефон +375 296592523.

Задаток 10% от начальной цены предмета аукциона перечисляется на р/с № 3012343260010; в Дирекции ОАО «Белинвестбанк» по г. Минску и Минской области (адрес банка: г. Минск, ул. Коллекторная, 11), БИК 153001739, УНП 191021390, получатель платежа – ЗАО «Центр промышленной оценки»

Срок подписания договора купли-продажи: 10 (десять) рабочих дней после проведения аукциона.

Срок оплаты: не более 10 (десяти) дней со дня заключения договора купли-продажи

Порядок оформления участия в аукционе и результатов торгов: аукцион проводится в соответствии с Положением о порядке продажи имущества ликвидируемого юридического лица с публичных торгов, утвержденным постановлением СовМина РБ от 8 января 2013 г. № 16 «О некоторых вопросах продажи имущества ликвидируемого юридического лица». К участию в торгах допускаются лица, подавшие организатору аукциона в указанный в извещении срок заявление с приложением всех необходимых документов, зарегистрированное в журнале регистрации заявлений на участие в торгах, и заключившие с организатором торгов договор о задатке. С подробной информацией о перечне предоставляемых документов, образцами заявления на участие в аукционе и договора о задатке, а также правилами проведения аукциона можно ознакомиться на сайте организатора аукциона **www.cpo.by**

В случае признания торгов несостоявшимися в связи с тем, что заявление на участие в них было подано только одним участником либо для участия в них явился только один участник, возможна продажа предмета торгов этому участнику по начальной цене, увеличенной на 5%

Затраты на организацию и проведение торгов возмещаются организатору аукциона участником торгов, с которым заключается договор купли-продажи в течение 5 дней со дня проведения торгов

Организатор аукциона имеет право снять предмет аукциона с торгов в любое время до объявления его проданным без объяснения причин снятия

Дата, место и время проведения аукциона	**06.09.2016 в 14.00 по адресу: г. Брест, ул. Я. Купалы, 120/2, филиал СУ-159 ОАО «Трест №26 Железобетонмонтаж»**
Дата, место и время окончания приема документов	**05.09.2016 до 17.00 по адресу: г. Минск, ул. Мележа, д. 5/2, пом. 1703, ЗАО «Центр промышленной оценки»**
Контактные телефоны	**Тел.: +375 17-280-36-37; +375 29-317-95-42. E-mail: auction@cpo.by**

17.08.2016 г. в 14.00 состоится внеочередное общее собрание акционеров ОАО «Гомельжилпроект».

Повестка дня:

1. О величине уставного фонда и номинальной стоимости акций общества.
2. О внесении изменений в устав общества и утверждении устава в новой редакции.
3. О выборах членов ревизионной комиссии общества.
4. О вознаграждении членов ревизионной комиссии.

Местонахождение ОАО «Гомельжилпроект»: г. Гомель, ул. Кирова, 17.

Место проведения собрания: г. Гомель, ул. Кирова, 17.

Время регистрации в день проведения собрания с 13.30 до 14.00.

При себе необходимо иметь документ, удостоверяющий личность (для представителя акционера – доверенность).

С материалами собрания можно ознакомиться в рабочие дни, начиная с 10.08.2016 г. (с 14.00 до 16.00) по месту нахождения общества.

Наблюдательный совет.

УНН 400022625

Новопольский сельский исполнительный комитет Пуховичского района Минской области

проводит открытый аукцион

по продаже земельного участка для строительства и обслуживания одноквартирного жилого дома гражданам Республики Беларусь, расположенного на территории сельсовета

№ лота	Адрес земельного участка кадастровый номер	Площадь земельного участка (га)	Наличие инженерных сетей	Расходы по подготовке документации (рублей)	Начальная цена (рублей)	Задаток
1	д. Бахаровичи, ул. Дачная, д. 7, 624484000601000162	0,1500	Сети электроснабжения возможность газификации	1 402,50	7 000	1 400

Задаток перечисляется на р/с № 360062511003 в ОАО «АСБ Беларусбанк» в 222810, г. М. Горка, ул. Ленинская, 27, БИК 153001795, УНН 600177772, ОКПО 04429639, код платежа 04901, Новопольский сельисполком.

Порядок проведения аукциона оговорен в Положении о его проведении.

Аукцион состоится **19 августа 2016 года в 15.00** по адресу: аг. Новополье, ул. Центральная, 21 (здание исполкома) Пуховичского района Минской области.

Заявление на участие и необходимые документы принимаются **по 15 августа 2016 года до 17.00** по вышеуказанному адресу.

Телефоны для справок: (8-017-13) 3-03-16, 3-03-35; сайт Пуховичского райисполкома: **www.pukhovichi/minsk-region.by**

УНП 101099370

РУП «Белпочта»

ОБЪЯВЛЯЕТ О ПРОВЕДЕНИИ ПЕРЕГОВОРОВ ПО ВЫБОРУ ПОДРЯДНОЙ ОРГАНИЗАЦИИ

для выполнения проектно-изыскательских работ по объекту «Капитальный ремонт с модернизацией теплового узла здания специализированного связи РУП «Белпочта» по ул. Вокзальная, 22 в г. Минске.

Процедура переговоров состоится «09» августа 2016 года в 11.00 по адресу: г. Минск, пр. Независимости, 10.

Контакты для получения дополнительной информации: отдел капитального строительства РУП «Белпочта» – тел.: 293-55-29, 293-55-28.

УНП 101099370

РУП «Белпочта»

ОБЪЯВЛЯЕТ О ПРОВЕДЕНИИ ПЕРЕГОВОРОВ ПО ВЫБОРУ ПОДРЯДНОЙ ОРГАНИЗАЦИИ

для выполнения проектно-изыскательских работ по объекту «Установка системы автоматического регулирования отопления в ИТП отделения почтовой связи №99 по ул. Брестская, 56, к. 1.

Процедура переговоров состоится «11» июля 2016 года в 11.30 по адресу: г. Минск, пр. Независимости, 10.

Контакты для получения дополнительной информации: отдел капитального строительства РУП «Белпочта» – тел.: 293-55-29, 293-55-28.

ИЗМЕНЕНИЯ В ПРОЕКТНОЙ ДЕКЛАРАЦИИ ЗАО «Белкоммунстроймонтаж»,

опубликованной в газете «Звязда» 26.01.2013 г. №16 строительство 20-этажного односекционного жилого дома со встроенно-пристроенными помещениями общественного назначения и гараж-стоянкой открытого типа в границах ул. Каховская – Оршанская – Орловская – Сморговский тракт г. Минск:

«...Стоимость 1 кв. м квартир общей площадью 68,54 кв. м составляет сумму эквивалентную 800 (восемьсот) долларам США, стоимость 2 (двух) машино-мест в открытом паркинге составляет сумму эквивалентную 10 000 (десять тысяч) долларов США, стоимость 8 (восьми) машино-мест в открытом паркинге составляет сумму эквивалентную 12 000 (двенадцать тысяч) долларов США для граждан не нуждающихся в улучшении жилищных условий.

Стоимость 1 кв. м нежилых помещений в цокольном этаже составляет сумму эквивалентную 1 200 (одна тысяча двести) долларам США для граждан, не нуждающихся в улучшении жилищных условий.»

Дополнительную информацию можно получить по адресу: г. Минск, ул. Немига, д. 40, оф. 701, тел. 8 (017) 306-20-90, пн-пт (9.00–18.00, обед 13.00–14.00).

УНП 101019973

Общество с ограниченной ответственностью «ТДМ-Экспо» (УНП 190883148) объявляет о начале процесса реорганизации в форме выделения из его состава Общества с ограниченной ответственностью «Орфилд-Экспо». Претензии кредиторов принимаются в течение тридцати дней (месяца) по адресу: 220073 г. Минск, ул. Скрыганова, 6А-14 (5 этаж), оф. 35.

УНП 190883148

Гродненский филиал РУП «Институт недвижимости и оценки»

ИЗВЕЩАЕТ О ПРОВЕДЕНИИ АУКЦИОНА ПО ПРОДАЖЕ ИМУЩЕСТВА

Наименование	Характеристика
ЛОТ 1	
Наименование объекта, краткая характеристика	Капитальное строение, инвентарный номер № 441/С-13358 (назначение – здание неустановленного назначения, наименование – здание сепараторного отделения Юратишки), площадью 300,2 кв.м, расположенное по адресу: Гродненская обл., Ивьевский р-н, г.п. Юратишки, ул. Первомайская, д. 18, с составными частями и принадлежностями: - железобетонная градирня, инв. № 2055; - здание склада сепараторного отделения Юратишки бревенчатое, инв. № 1004; - здание сепараторного отделения Юратишки кирпичное, инв. № 1005; - ограждение – металлическая штамповка на металлических столбах, инв. № 2078; - двое ворот металлических на металлических столбах, инв. № 2061, инв. № 2062; - емкость металлическая 25 тонн для нефтепродуктов, инв. № 4010; - дымовая труба металлическая, инв. № 111908; - покрытие асфальтобетонное, инв. № 2001; - уборная деревянная, инв. № 1036; - фундаменты, обвалование, лестницы под емкость, инв. № 2064; - фундамент под танк обрата 10 м.куб., инв. № 2065. Оборудование: - агрегат электронасос центробежный ОНЦ1-12,5/32, инв. № 110908; - агрегат электронасос центробежный ОНЦ1-25/32М, инв. № 110914; - весы электронные платформа 2HFS 1500*1500 нерж., инв. № 110641; - пластинчатый охладитель, инв. № 394; - ванна 3-секционная, инв. № 5197; - конденсатор испарительный ИК-125, инв. № 4213; - резервуар Г6-АМГ-25, инв. № 5829; - резервуар для молока 25 тонн, инв. № 5625; - танк молочный ОМГ-10, инв. № 5317; - шкаф вытяжной 1000*760*2200, инв. № 110158; - блок водоподготовки, инв. № 3059; - котел паровой Е-1-9-1М до 2 Гкл., инв. № 5083; - подстанция КТП, инв. № 4007; - электроводонагреватель, инв. № 5111; - электроводонагреватель, инв. № 5112; - инкубатор Beta-Sstar 25, инв. № 110594; - стол лабораторный 1000*600*1800, инв. № 110159; - стол лабораторный 1400*600*750, инв. № 110263; - система пожарной сигнализации, инв. № 110758; - теплосчетчик ТП – 2010, инв. № 4194; - емкость техническая объемом 1,9 м.куб. на опорах, инв. № 110833; - термостат-редуктазник лабораторный ЛТР-24, инв. № 111215; многолетние насаждения: береза 6 шт., инв. № 9077, 9076; дуб, инв. № 9079; яблоня 2 шт., инв. № 9080; ясень 2 шт., инв. № 9078; вишня, инв. № 9081
Земельный участок, на котором расположен объект	Кадастровый номер 422955700001000081 (назначение – земельный участок для производственных нужд), площадь 0,6596 га, расположен по адресу: Гродненская обл., Ивьевский р-он, г.п. Юратишки, ул. Первомайская, д. 18)
Начальная цена продажи	59 679,12 р. (пятьдесят девять тысяч шестьсот семьдесят девять рублей двенадцать копеек) с учетом НДС
Сумма задатка	2 983,96 р. (две тысячи девятьсот восемьдесят три рубля девяносто шесть копеек)
ЛОТ 2	
Наименование объекта, краткая характеристика	Капитальное строение, инвентарный номер № 420/С-4284 (назначение – здание специализированного назначения, наименование – здание сепараторного отделения), расположенное по адресу: Лидский район, д. Белица. Составные части и принадлежности: - здание Белицкого с/о, инв. № 1027; - сарай дощатый сепараторного отделения Белица, инв. № 1028; - уборная деревянная, инв. № 1038; сооружения: - ворота металлическая решетка на металлических столбах, инв. № 2063; - ограждение из колючей проволоки, инв. № 2080; - ограждение из металлической сетки, инв. № 9054; - фундамент под емкость кирпич, инв. № 2067; многолетние насаждения: береза, инв. № 9075; груша 2 шт., инв. № 9073, 9074; клен 2 шт., инв. № 90121; клен 32 шт., инв. № 90171; клен 4 шт., инв. № 9069; тополь, инв. № 9072; тополь 4 шт., инв. № 9071; ясень 6 шт., инв. № 9070
Земельный участок, на котором расположен объект	Кадастровый номер 423680400621000029 (назначение – для обслуживания Белицкого сепараторного пункта), площадью 0,9094, расположенном по адресу: Гродненская обл., Лидский р-н, д. Белица
Начальная цена продажи	19 985,04 (девятнадцать тысяч девятьсот восемьдесят пять рублей четыре копейки) с учетом НДС
Сумма задатка	999,25 р. (девятьсот девяносто девять рублей двадцать пять копеек)
Продавец	ОАО «Лидский молочно-консервный комбинат», 231300, Республика Беларусь, Гродненская обл., г. Лида, ул. Энгельса, 116, тел.: 8-0154-52-33-56, 52-62-73
Организатор торгов	Гродненский филиал РУП «Институт недвижимости и оценки», г. Гродно, ул. Врублевского, д. 3, каб. 209, тел.: 45-05-38, 41-98-32
Условия аукциона	Без условий
Условия оплаты	По договоренности сторон
Срок заключения договора купли-продажи	Не позднее 20 рабочих дней с момента подписания протокола аукционных торгов
Номер р/с для перечисления задатка	Р/с 3012579170017 в Дирекции ОАО «Белинвестбанк» по Гродненской области, код банка 153001739, УНП 500833225

Аукцион состоится 09 сентября 2016 г. в 11.00 по адресу: Гродненская область, г. Гродно, ул. Врублевского, 3, 209

К участию в аукционе допускаются физические лица, юридические лица и индивидуальные предприниматели, подавшие организатору аукциона в названный в извещении срок заявление с приложением необходимых документов и внесшие в установленном порядке на указанный в извещении текущий (расчетный) счет сумму задатка, получившие билеты участников аукциона с указанием даты регистрации заявления и заключившие с организатором аукциона соглашение о правах и обязанностях сторон в процессе подготовки и проведения аукциона.

Для участия в аукционе в указанный в извещении срок в Гродненский филиал РУП «Институт недвижимости и оценки» подается заявление на участие в аукционе со следующими документами:

заверенная банком копия платежного поручения о внесении суммы задатка на текущий (расчетный) счет, указанный в извещении;

юридическим лицом – резидентом Республики Беларусь – копия документа, подтверждающая государственную регистрацию юридического лица;

индивидуальным предпринимателем – документ, подтверждающий государственную регистрацию индивидуального предпринимателя, и его копия, которая заверяется организатором аукциона;

юридическим лицом – нерезидентом Республики Беларусь – легализованные в установленном порядке копии учредительных документов и выписка из торгового реестра страны происхождения (выписка должна быть подготовлена в течение шести месяцев до подачи заявления на участие в аукционе) либо иное эквивалентное доказательство юридического статуса в соответствии с законодательством страны происхождения; документ о финансовой состоятельности, выданный обслуживающим банком или иной кредитно-финансовой организацией, с удостоверенным переводом на белорусский или русский язык

При подаче документов на участие в аукционе организатору аукциона предъявляются:

представителем юридического лица, индивидуального предпринимателя – доверенность (документ, подтверждающий полномочия должностного лица) и документ, удостоверяющий личность этого представителя;

физическим лицом – документ, удостоверяющий личность физического лица;

представителем физического лица – доверенность и документ, удостоверяющий личность представителя.

Прием заявлений на участие в аукционе со всеми необходимыми документами заканчивается в установленные организатором аукциона день и время, указанные в извещении. Заявления, поступившие после установленного срока, не рассматриваются. Сроком поступления заявления является дата его регистрации в журнале регистрации заявлений на участие в аукционе. Организатор аукциона имеет право снять предмет аукциона с торгов в любое время, но не позднее чем за 3 календарных дня до назначенной даты проведения аукциона, о чем организатором аукциона извещаются участники аукциона.

В процессе торгов начальная цена повышается аукционистом до тех пор, пока только один участник согласится приобрести предмет торгов. Данный участник объявляется победителем торгов. Если аукцион признан несостоявшимся в силу того, что заявление на участие в нем подано только одним лицом, предмет аукциона продается этому лицу при его согласии по начальной цене, увеличенной на 5 процентов.

Заявления на участие в аукционе принимаются по адресу: г. Гродно, ул. Врублевского, 3, каб. 209, с 8.30 до 17.30 (понедельник – четверг) и с 8.30 до 16.30 (пятница)

Последний день приема заявлений – 05 сентября 2016 г. до 15.00

Телефон для справок: 45-05-38 – Гродненский филиал РУП «Институт недвижимости и оценки». Дополнительная информация: http://grodnoino.by/

Гродненский филиал РУП «Институт недвижимости и оценки»

ИЗВЕЩАЕТ О ПРОВЕДЕНИИ АУКЦИОНА ПО ПРОДАЖЕ ИМУЩЕСТВА

Наименование	Характеристика
ЛОТ 1	
Наименование объекта, краткая характеристика, адрес расположения	Капитальное строение, инв. № 412/С-23409 (назначение – здание многофункциональное, наименование – здание сепараторного отделения), площадью 242,3 кв.м м.п., расположенное по адресу: Мостовский р-н, а.г. Лунно, ул. Гродненская, 8
Земельный участок, на котором расположен объект	Кадастровый номер 424082706601000553 (назначение – для обслуживания производственного участка сепараторного отделения), площадь 0,1386, расположен по адресу: Мостовский р-н, а.г. Лунно, ул. Гродненская, 8
Начальная цена продажи	37 950,97 (тридцать семь тысяч девятьсот пятьдесят рублей, девяносто семь копеек)
Сумма задатка	3 795,10 р. (три тысячи семьсот девяносто пять рублей десять копеек)
Продавец	ОАО «Щучинский маслосырзавод», 231513, г. Щучин, ул. 17 Сентября, 45, 8-01514-270-82
Организатор торгов	Гродненский филиал РУП «Институт недвижимости и оценки», г. Гродно, ул. Врублевского, д. 3, каб. 209, тел. 41-98-32
Условия аукциона	Аукцион без условий
Условия оплаты	По договоренности сторон
Срок заключения договора купли-продажи	Не позднее 20 рабочих дней с момента подписания протокола аукционных торгов
Номер р/с для перечисления задатка	Р/с 301 257 917 0017 в Дирекции ОАО «Белинвестбанк» по Гродненской области, БИК 153001739, УНП 500833225

Аукцион состоится 07 сентября 2016 г. в 11.00 по адресу: г. Гродно, ул. Врублевского, 3-209.

К участию в аукционе допускаются физические лица, юридические лица и индивидуальные предприниматели, подавшие организатору аукциона в названный в извещении срок заявление с приложением необходимых документов и внесшие в установленном порядке на указанный в извещении текущий (расчетный) счет сумму задатка, получившие билеты участников аукциона с указанием даты регистрации заявления и заключившие с организатором аукциона соглашение о правах и обязанностях сторон в процессе подготовки и проведения аукциона.

Для участия в аукционе в указанный в извещении срок в Гродненский филиал РУП «Институт недвижимости и оценки» подается заявление на участие в аукционе со следующими документами:

заверенная банком копия платежного поручения о внесении суммы задатка на текущий (расчетный) счет, указанный в извещении;

юридическим лицом – резидентом Республики Беларусь – копия документа, подтверждающая государственную регистрацию юридического лица;

индивидуальным предпринимателем – документ, подтверждающий государственную регистрацию индивидуального предпринимателя, и его копия, которая заверяется организатором аукциона;

юридическим лицом – нерезидентом Республики Беларусь – легализованные в установленном порядке копии учредительных документов и выписка из торгового реестра страны происхождения (выписка должна быть подготовлена в течение шести месяцев до подачи заявления на участие в аукционе) либо иное эквивалентное доказательство юридического статуса в соответствии с законодательством страны происхождения; документ о финансовой состоятельности, выданный обслуживающим банком или иной кредитно-финансовой организацией, с удостоверенным переводом на белорусский или русский язык.

При подаче документов на участие в аукционе организатору аукциона предъявляются:

представителем юридического лица, индивидуального предпринимателя – доверенность (документ, подтверждающий полномочия должностного лица) и документ, удостоверяющий личность этого представителя;

физическим лицом – документ, удостоверяющий личность физического лица;

представителем физического лица – доверенность и документ, удостоверяющий личность представителя.

Прием заявлений на участие в аукционе со всеми необходимыми документами заканчивается в установленные организатором аукциона день и время, указанные в извещении. Заявления, поступившие после установленного срока, не рассматриваются. Сроком поступления заявления является дата его регистрации в журнале регистрации заявлений на участие в аукционе. Организатор аукциона имеет право снять предмет аукциона с торгов в любое время, но не позднее чем за 3 календарных дня до назначенной даты проведения аукциона, о чем организатором аукциона извещаются участники аукциона.

В процессе торгов начальная цена повышается аукционистом до тех пор, пока только один участник согласится приобрести предмет торгов. Данный участник объявляется победителем торгов. Если аукцион признан несостоявшимся в силу того, что заявление на участие в нем подано только одним лицом, предмет аукциона продается этому лицу при его согласии по начальной цене, увеличенной на 5 процентов.

Заявления на участие в аукционе принимаются по адресу: г. Гродно, ул. Врублевского, 3, каб. 209, с 8.30 до 17.30 (понедельник – четверг) и с 8.30 до 16.30 (пятница).

Последний день приема заявлений – 31 августа 2016 г. до 15.00

Телефоны для справок: 45-05-38, 41-98-32 – Гродненский филиал РУП «Институт недвижимости и оценки», http://grodnoino.by/

Гродненский филиал РУП «Институт недвижимости и оценки»

ИЗВЕЩАЕТ О ПРОВЕДЕНИИ ПОВТОРНОГО АУКЦИОНА ПО ПРОДАЖЕ ИМУЩЕСТВА

Наименование	Характеристика
ЛОТ 1	
Наименование объекта, краткая характеристика, адрес расположения	Капитальное строение, инв. № 401/С-11207 (назначение – здание специализированное розничной торговли, наименование – одноэтажное кирпичное здание магазина), площадью 148,7 кв.м м.п., расположенное по адресу: Гродненский р-н, а.г. Озеры. Составные части и принадлежности: холодная пристройка, сарай, уборная
Земельный участок, на котором расположен объект	Кадастровый номер 422086505101001087 (назначение – земельный участок для обслуживания здания магазина), площадь 0,1135, расположен по адресу: Гродненский р-н, а.г. Озеры. Земельный участок имеет ограничения (обременения) прав в использовании: земли, находящиеся в прибрежных полосах водных объектов, код – 1, площадью 0,1135 га
Начальная цена продажи	71 000 р. (семьдесят одна тысяч рублей) с учетом НДС
Сумма задатка	7 100 р. (семь тысяч сто рублей)
Условия аукциона	Без условий
Продавец	Гродненский филиал Гродненского областного потребительского общества, 230001, г. Гродно, ул. Суворова, 298, тел. 96-06-74
Организатор торгов	Гродненский филиал РУП «Институт недвижимости и оценки», г. Гродно, ул. Врублевского, д. 3, каб. 209, тел.: 41-98-32, 45-05-38
Условия оплаты	По договоренности сторон
Срок заключения договора купли-продажи	Не позднее 20 рабочих дней с момента подписания протокола аукционных торгов
Номер р/с для перечисления задатка	Р/с 3012579170017 в Дирекции ОАО «Белинвестбанк» по Гродненской области, код банка 153001739, УНП 500833225

Аукцион состоится 19 августа 2016 г. в 11.00 по адресу: Гродненская область, г. Гродно, ул. Врублевского, 3, 209

К участию в аукционе допускаются физические лица, юридические лица и индивидуальные предприниматели, подавшие организатору аукциона в названный в извещении срок заявление с приложением необходимых документов и внесшие в установленном порядке на указанный в извещении текущий (расчетный) счет сумму задатка, получившие билеты участников аукциона с указанием даты регистрации заявления и заключившие с организатором аукциона соглашение о правах и обязанностях сторон в процессе подготовки и проведения аукциона.

Для участия в аукционе в указанный в извещении срок в Гродненский филиал РУП «Институт недвижимости и оценки» подается заявление на участие в аукционе со следующими документами:

заверенная банком копия платежного поручения о внесении суммы задатка на текущий (расчетный) счет, указанный в извещении;

юридическим лицом – резидентом Республики Беларусь – копия документа, подтверждающая государственную регистрацию юридического лица;

индивидуальным предпринимателем – документ, подтверждающий государственную регистрацию индивидуального предпринимателя, и его копия, которая заверяется организатором аукциона;

юридическим лицом – нерезидентом Республики Беларусь – легализованные в установленном порядке копии учредительных документов и выписка из торгового реестра страны происхождения (выписка должна быть подготовлена в течение шести месяцев до подачи заявления на участие в аукционе) либо иное эквивалентное доказательство юридического статуса в соответствии с законодательством страны происхождения; документ о финансовой состоятельности, выданный обслуживающим банком или иной кредитно-финансовой организацией, с удостоверенным переводом на белорусский или русский язык.

При подаче документов на участие в аукционе организатору аукциона предъявляются:

представителем юридического лица, индивидуального предпринимателя – доверенность (документ, подтверждающий полномочия должностного лица) и документ, удостоверяющий личность этого представителя;

физическим лицом – документ, удостоверяющий личность физического лица;

представителем физического лица – доверенность и документ, удостоверяющий личность представителя.

Прием заявлений на участие в аукционе со всеми необходимыми документами заканчивается в установленные организатором аукциона день и время, указанные в извещении. Заявления, поступившие после установленного срока, не рассматриваются. Сроком поступления заявления является дата его регистрации в журнале регистрации заявлений на участие в аукционе. Организатор аукциона имеет право снять предмет аукциона с торгов в любое время, но не позднее чем за 3 календарных дня до назначенной даты проведения аукциона, о чем организатором аукциона извещаются участники аукциона.

В процессе торгов начальная цена повышается аукционистом до тех пор, пока только один участник согласится приобрести предмет торгов. Данный участник объявляется победителем торгов. Если аукцион признан несостоявшимся в силу того, что заявление на участие в нем подано только одним лицом, предмет аукциона продается этому лицу при его согласии по начальной цене, увеличенной на 5 процентов.

Объявление о проведении первого аукциона было размещено в газете «Звязда» от 18.05.2016 г.

Заявления на участие в аукционе принимаются по адресу: г. Гродно, ул. Врублевского, 3, каб. 209, с 8.30 до 17.30 (понедельник – четверг) и с 8.30 до 16.30 (пятница)

Последний день приема заявлений – 15 августа 2016 г. до 15.00

Телефоны для справок: 45-05-38, 41-98-32 – Гродненский филиал РУП «Институт недвижимости и оценки», http://grodnoino.by/

ИЗВЕЩЕНИЕ ОБ ОТКРЫТОМ АУКЦИОНЕ ПО ПРОДАЖЕ ЗЕМЕЛЬНОГО УЧАСТКА В ЧАСТНУЮ СОБСТВЕННОСТЬ ГРАЖДАНАМ ДЛЯ СТРОИТЕЛЬСТВА И ОБСЛУЖИВАНИЯ ОДНОКВАРТИРНОГО ЖИЛОГО ДОМА

Организатор аукциона – Жемчужненский сельский исполнительный комитет Барановичского района Брестской области

№ п/п	Месторасположение земельного участка, адрес, кадастровый номер участка	Характеристика инженерных коммуникаций	Площадь земельного участка, га	Назначение участка	Начальная цена объекта, руб.	Сумма задатка, руб.	Расходы по формированию и регистрации земельного участка и проведению аукциона, руб.
1	Республика Беларусь, Брестская область, Барановичский район, Жемчужненский с/с, аг. Жемчужный, ул. Изумрудная, 10, кадастровый номер 120481503601000521	Участок свободен от застройки. Рядом водопровод, газопровод, линия электропередач, 300 м от озера	0,1643	Для строительства и обслуживания одноквартирного жилого дома	4891,83	489,18	1260,87 + расходы на размещение информации в СМИ

1. Аукцион состоится **16 сентября 2016 года в 15.00** в здании Барановичского райисполкома по адресу: Республика Беларусь, Брестская область, г. Барановичи, ул. Советская, 79, библиотека райисполкома.

2. Условия аукциона:

- наличие не менее двух участников.

3. Продажа земельных участков производится гражданам Республики Беларусь, постоянно проживающим на территории Республики Беларусь или приравненным к постоянно проживающим, в соответствии с законодательством.

4. Шаг аукциона к начальной цене земельного участка – 10%.

5. Для участия в аукционе необходимо в сроки, указанные в извещении, представить в комиссию по проведению аукциона заявление, к заявлению прилагают:

- заверенную банком копию платежного поручения (квитанцию) о внесении задатка;

- копию документа, удостоверяющего личность, (паспорт) покупателя или его доверенного лица;

- доверенность, удостоверенную нотариально, если в аукционе участвует представитель физического лица.

При подаче документов на участие в аукционе граждане, представители граждан предъявляют паспорт или иной документ, удостоверяющий личность.

6. *Сумма задатка перечисляется до 13 сентября 2016 года до 17.00 на расчетный счет 3604211050007, фил. 802 ОАО «АСБ Беларусбанк» код 150501245 УНП 200046491.*

Адрес банка: Брестская область, г. Барановичи, б-р Штоккерау, д. 8а.

Получатель: Жемчужненский сельский исполнительный комитет, 225316, Брестская область, Барановичский район, пос. Жемчужный, ул. Ленина, д. 25.

Победитель аукциона – участник, предложивший наибольшую цену. Аукцион признается несостоявшимся, если заявление на участие подано менее чем двумя участниками, предмет аукциона не может быть продан по начальной цене +5%.

7. Победитель аукциона обязан:

оплатить в течение 10 дней со дня принятия решения о предоставлении земельного участка стоимость объекта продажи и затраты, связанные с подготовкой и проведением аукциона, по оформлению государственной регистрации создания земельного участка, а также затраты, связанные с размещением извещения о проведении аукциона в средствах массовой информации.

8. Всем желающим предоставляется возможность предварительно ознакомиться с объектом продажи:

каждый четверг недели после опубликования настоящего извещения в СМИ по предварительной записи в комиссии по телефонам: (8 0163) 43 16 35, 43 01 36.

9. Продажа земельных участков производится без изменения их целевого назначения.

10. Заявления на участие в аукционе принимаются после размещения извещения о проведении аукциона в СМИ в рабочие дни **с 15 августа 2016 года** в комиссии с 8.00 до 13.00 и с 14.00 до 17.00 в Жемчужненском сельисполкоме. Последний день приема документов – **13 сентября 2016 г. до 17.00**. Заключительная регистрация участников аукциона – **16 сентября с 14.00 до 15.00.**

К участию в торгах не допускаются участники, не прошедшие заключительную регистрацию.

11. Участник, ставший победителем аукциона, после окончания аукциона обязан: подписать протокол аукциона в день проведения аукциона; не позднее 10 дней после вступления в силу решения о предоставлении земельного участка возместить расходы по формированию и регистрации земельного участка и затраты на подготовку и проведение аукциона; внести плату за земельный участок; не позднее 12 дней после вступления в силу решения о предоставлении земельного участка произвести регистрацию права частной собственности на земельный участок, подписать соглашение с Жемчужненским сельисполкомом о правах, обязанностях и ответственности сторон в процессе подготовки и проведения аукциона по продаже земельного участка в частную собственность гражданина Республики Беларусь для строительства и обслуживания одноквартирного блокированного жилого дома.

■ Будзь у курсе!

АВІЯБІЛЕТ — ПА АКЦЫЙНЫМ ТАРЫФЕ

Авіякампанія «Белавія» 5 і 6 жніўня змяншае тарыфы на 50 працэнтаў, паведамляецца на сайце авіякампаніі. Набыць білет па акцыйным тарыфе магчыма толькі на ім.

Акцыя дзейнічае на прамыя рэйсы авіякампаніі, на рэгулярныя маршруты «Белавія» (апроч напрамку Мінск — Бейрут — Мінск) пры куплі білетаў як з Мінска, так і ў Мінск, толькі па маршруце туды-назад. Перыяд палёту — з 1 кастрычніка па 15 снежня. Максімальны тэрмін знаходжання па прома-тарыфе ў пункце прызначэння складае адзін месяц. Змяненні часу і даты вылету забароненыя. Пры вяртанні авіябілета вяртанню падлягаюць толькі нявыкарыстаныя таксы аэрапортаў. Акцыйны тарыф можна камбінаваць з іншымі тарыфамі авіякампаніі. Пры камбінацыі акцыйнага тарыфу з іншымі змяненні таксама забароненыя, вяртанню падлягаюць зноў жа толькі нявыкарыстаныя таксы аэрапортаў. Абавязковай умовай з'яўляецца выкарыстанне білета ў адпаведнасці з чаргавасцю маршруту, пачынаючы з першага аэрапорта адпраўлення, пазначанага ў білеце. Пры невыкарыстанні білета на першым участку месца анулюецца, і пасажыр на другім участку не будзе прымацца да перавозкі. Пералік напрамкаў і акцыйны кошт білетаў на рэгулярныя напрамкі можна паглядзець на сайце авіякампаніі.

Сяргей РАСОЛЬКА.
rs@zviazda.by

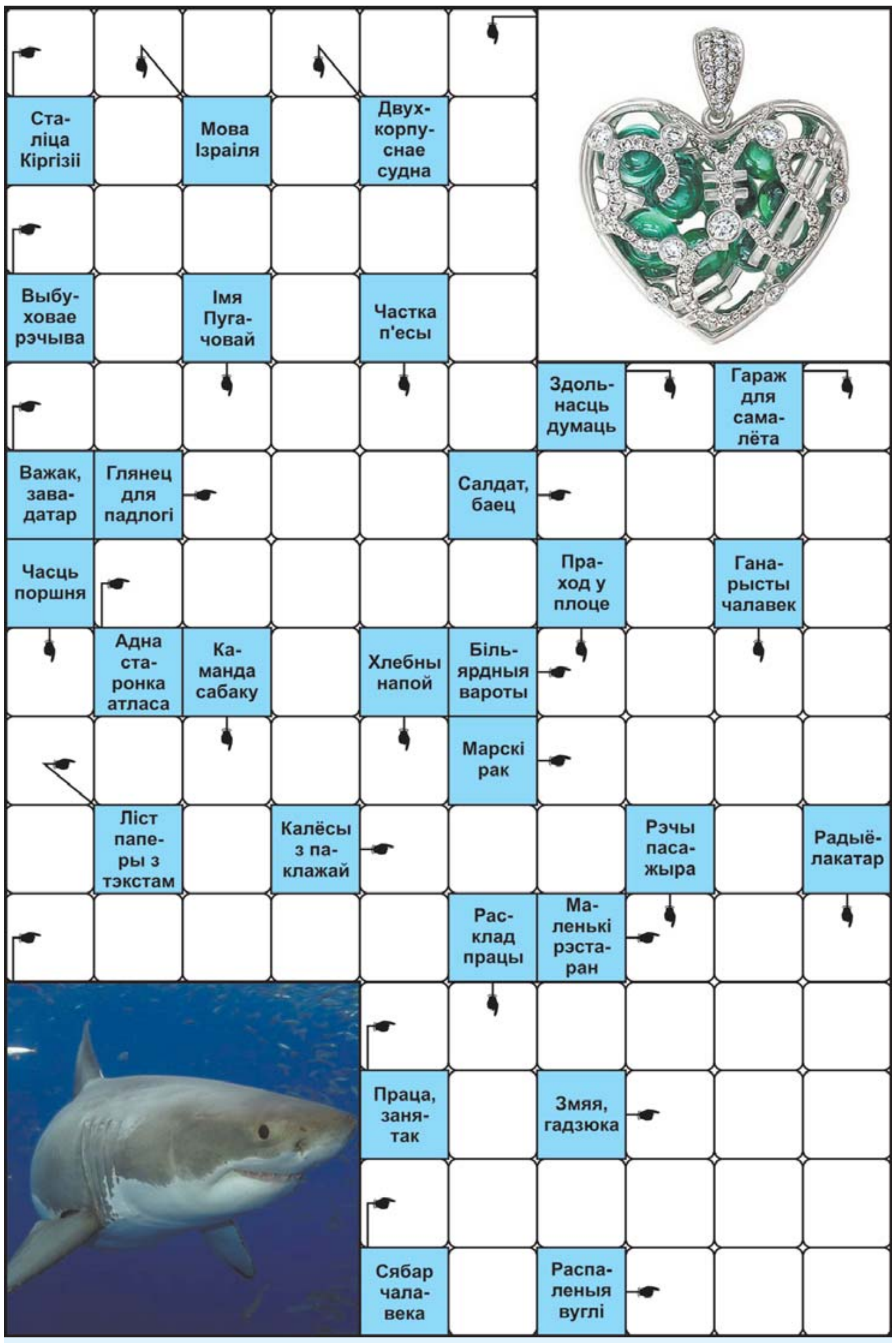

ПРАВЕРЦЕ, КАЛІ ЛАСКА, АДКАЗЫ

Па гарызанталі: Бішкек. Тратыл. Атаман. Лак. Воін. Карта. Луза. Бланк. Амар. Воз. Акула. Бар. Справа. Гад. Сабака. Жар. **Па вертыкалі:** Іўрыт. Катамаран. Кулон. Ала. Акт. Розум. Ангар. Юбка. Лаз. Задавака. Ату. Квас. Багаж. Радар. План.

СЁННЯ

Сонца

	Усход	Заход	Даўжыня дня
Мінск —	5.31	20.59	15.28
Віцебск —	5.15	20.54	15.39
Магілёў —	5.21	20.49	15.28
Гомель —	5.23	20.40	15.17
Гродна —	5.47	21.14	15.27
Брэст —	5.53	21.08	15.15

Месяц

Маладзік 02.08—09.08.
Месяц у сузор'і Дзевы.

Імяніны

Пр. Марыі, Трафіма.
К. Караліны, Марыі, Станіслава.

Фота Анатоля КЛЕШЧУКА.

ЗАЎТРА

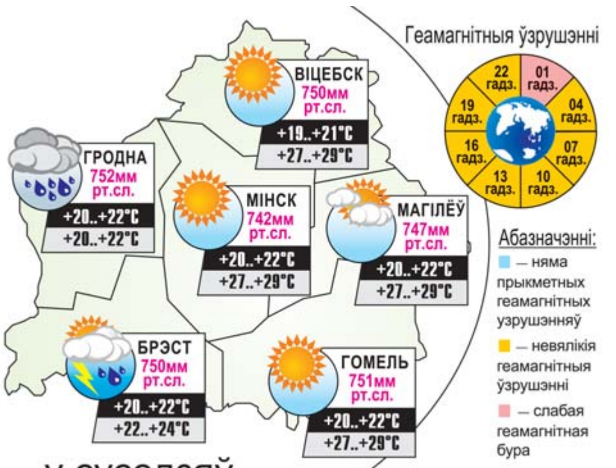

...у суседзяў

ВАРШАВА	+20..+22°С
ВІЛЬНЮС	+20..+22°С
КІЕЎ	+28..+30°С
МАСКВА	+26..+28°С
РЫГА	+20..+22°С
С.-ПЕЦЯРБУРГ	+24..+26°С

Даты | Падзеі | Людзі

5 ЖНІЎНЯ

1772 год — ажыццёўлены першы падзел Рэчы Паспалітай. У выніку падзелу Расія далучыла Ліфляндскае, большую частку Полацкага (на правым беразе Дзвіны), амаль усё Віцебскае, Мсціслаўскае ваяводствы, усходнюю частку Рэчыцкага павета Мінскага ваяводства з гарадамі Полацк, Віцебск, Магілёў, Орша, Прапойск, Мсціслаў, Рагачоў, Гомель, Чачэрск і інш. Аўстрыя захапіла заходнюю частку Украіны з Львовам і паўднёвую частку Польшчы; Прусія — паўночна-заходнюю частку Польшчы.

1907 год — нарадзіўся Эдуард Самуйлёнак, беларускі пісьменнік. Вучыўся ў Петраградскай польскай гімназіі. Юнацкія гады правёў на радзіме бацькі ў вёсцы Бандзелі Верхнядзвінскага раёна, куды маці пасля мабілізацыі мужа ў Чырвоную Армію пераехала на пастаяннае жыхарства. Хадзіў пільшчыкам па вёсках, займаўся самаадукацыяй. Загадваў хатай-чытальняй, быў сакратаром камсамольскай ячэйкі Росіцкага сельсавета. У 1929—1930 гадах служыў у Чырвонай Арміі. Працаваў у рэдакцыях газет «Чырвоная Полаччына», «Літаратура і мастацтва». Аўтар аповесцяў «Тэорыя Каленбрун», зборнікаў апавяданняў «Пункт апоры», «Дачка эскадрона», «Паляўнічае шчасце», рамана «Будучыня», п'ес «Сяржант Дроб», «Пагібель воўка» (1939). Асноўная тэма творчасці Э. Самуйлёнка — рэвалюцыйныя традыцыі і заканамернасці іх развіцця ў практыцы сацыялістычнага будаўніцтва. Для твораў аўтара характэрныя элементы прыгодніцтва. Памёр у 1939 годзе.

1931 год — 85 гадоў таму нарадзіўся (вёска Кукарава Бярэзінскага раёна) Павел Дзюбайла, крытык і літаратуразнаўца, доктар філалагічных навук, прафесар. Даследаваў сучасную беларускую літаратуру, асноўныя тэндэнцыі і заканамернасці развіцця рамана, стылявыя накірункі ў прозе. Лаўрэат Дзяржаўнай прэміі.

1943 год — у гонар вызвалення Арла і Белграда ў Маскве быў дадзены першы з пачатку вайны пераможны салют 12 залпамі са 124 гармат. Роўна апоўначы ў небе грымнуў гром, які Канстанцін Федзін назваў «музыкай перамогі». Усяго ў гады вайны Масква салютавала ў гонар перамог 354 разы.

1946 год — нарадзіўся (вёска Валавель Драгічынскага раёна) Уладзімір Андрэевіч Мішчанчук, беларускі акцёр і педагог, прафесар, заслужаны артыст Беларусі. У 1968 годзе скончыў Беларускі тэатральна-мастацкі інстытут. Працаваў у Гродзенскім абласным драматычным тэатры. З 1985 года — загадчык кафедры, з 1990-га — дэкан тэатральнага факультэта Беларускай дзяржаўнай акадэміі мастацтваў. Сярод роляў: Быкоўскі («Паўлінка» Я. Купалы), Несцерка (аднайменная п'еса В. Вольскага), Зямцоў («Жорсткія гульні» А. Арбузава) і інш. Зняўся ў фільмах «Вадзіцель аўтобуса», «Прыступіць да ліквідацыі», «Безназоўная вышыня» і іншых.

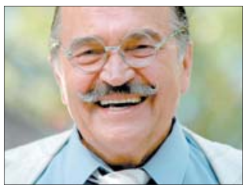

Было сказана

Юрась СВІРКА, паэт:

«Калі не складаецца песня,
Сумей
Адмовіцца слабую скласці».

УСМІХНЕМСЯ

Старажытнае славянскае павер'е: хто ў ноч на Івана Купалу знойдзе квітнеючую папараць-кветку, той у школе прагульваў батаніку.

У тату-салоне.
— Зрабіце мне якую-небудзь наколку, а то мой хлопец зусім не звяртае на мяне ўвагі, у яго адны «танчыкі» ў галаве.
— А давайце я вам ва ўсю спіну накалю танкавую бітву на Курскай дузе!

Сем разоў прымерай — і муж пагодзіцца на ўсё!

— Брытанскія навукоўцы даказалі, што аматары гульні ў гольф жывуць даўжэй за аматараў гульні ў даміно.
— Не толькі даўжэй, але і значна лепш.

У Расіі хочуць увесці правіла: раз дaішнікі на дарогах зарабляюць — дык хай кожны свой участак і асфальтуе!

Учора змяшаў каньяк «Напалеон» з каньяком «Кутузаў».
Сёння адчую увесь цяжар вайны 1812 года...

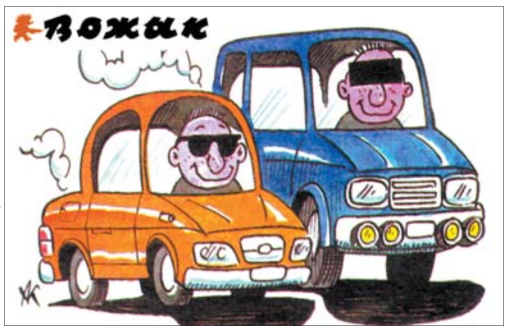

Малюнак Аляксандра КАРШАКЕВІЧА.

ЗВЯЗДА БЕЛАРУСКАЯ ГАЗЕТА

ЗАСНАВАЛЬНІКІ: Савет Рэспублікі Нацыянальнага сходу Рэспублікі Беларусь, Палата прадстаўнікоў Нацыянальнага сходу Рэспублікі Беларусь, Савет Міністраў Рэспублікі Беларусь

РЭГІСТРАЦЫЙНАЕ ПАСВЕДЧАННЕ НУМАР 2 АД 17 ЛЮТАГА 2009 ГОДА, ВЫДАДЗЕНАЕ МІНІСТЭРСТВАМ ІНФАРМАЦЫІ РЭСПУБЛІКІ БЕЛАРУСЬ.

Дырэктар — галоўны рэдактар КАРЛЮКЕВІЧ Аляксандр Мікалаевіч.

РЭДАКЦЫЙНАЯ КАЛЕГІЯ: Н. ДРЫЛА, Н. КАРПЕНКА (першы намеснік галоўнага рэдактара), А. ЛЯЎКОВІЧ (першы намеснік дырэктара), М. ЛІТВІНАЎ (намеснік галоўнага рэдактара), В. МЯДЗВЕДЗЕВА (намеснік галоўнага рэдактара), А. КЛЯШЧУК, Н. РАСОЛЬКА, С. РАСОЛЬКА, А. СЛАНЕЎСКІ (намеснік галоўнага рэдактара), В. ЦЕЛЯШУК, Л. ЦІМОШЫК (намеснік галоўнага рэдактара).

Выдавец — Рэдакцыйна-выдавецкая ўстанова «Выдавецкі дом «Звязда».

НАШ АДРАС: 220013 г. Мінск, вул. Б. Хмяльніцкага, 10-а.

ТЭЛЕФОНЫ: прыёмнай – 287 19 19 (тэл./факс); аддзелаў: пісьмаў — 284 44 04, падпіскі і распаўсюджвання — 284 44 04, бухгалтэрыі: 287 18 81.

Аўтары апублікаваных матэрыялаў нясуць адказнасць за падбор і дакладнасць фактаў. Іх меркаванні не заўсёды супадаюць з меркаваннем рэдакцыі. Рэдакцыя па сваім меркаванні адбірае і публікуе адрасаваныя ёй пісьмы. Передрук матэрыялаў, апублікаваных у «Звяздзе», толькі з дазволу рэдакцыі.

http://www.zviazda.by;
e-mail: info@zviazda.by,
(для зваротаў): zvarot@zviazda.by

ПРЫЁМ РЭКЛАМЫ тэл./факс: 287 17 79, e-mail: reklama@zviazda.by

Матэрыялы, пазначаныя гэтым значком, носяць рэкламны характар. Адказнасць за змест рэкламы нясуць рэкламадаўцы.

Газета аддрукавана ў Рэспубліканскім унітарным прадпрыемстве «Выдавецтва «Беларускі Дом друку». ЛП № 02330/106 ад 30.04.2004. 220013, Мінск, пр. Незалежнасці, 79. Выходзіць 5 разоў на тыдзень.

Тыраж 20.023. Індэкс 63850. Зак. № 3047.

Нумар падпісаны ў 19.30 4 жніўня 2016 года.

М 1 2 3 4 5 6 7 8 9 10 11 12
П 1 2 3 4 5 6 7 8 9 10 11 12