Родная газета на роднай мове

ЗВЯЗДА

Выдаецца з 9 жніўня 1917 г.

2 ВЕРАСНЯ 2016 г. ПЯТНІЦА № 169 (28279)

БЕЛАРУСКАЯ ГАЗЕТА

У сталіцы — Дзень горада СТАР. 3

Новае жыццё старога манастыра СТАР. 13

Праграма тэлебачання на тыдзень

20 КАНАЛАЎ

РОЎНЫЯ МАГЧЫМАСЦІ

Дзяржава павінна зрабіць усё магчымае, каб дзеці з асаблівасцямі развіцця не адчувалі сябе лішнімі ў грамадстве

Фота БЕЛТА.

Аб гэтым Прэзідэнт Аляксандр Лукашэнка заявіў падчас наведвання спецыяльнай агульнаадукацыйнай школы-інтэрната №13 горада Мінска для дзяцей з парушэннем слыху.

«Я вельмі шмат разоў бываў у падобных школах. Але сёння ўпершыню для сябе адкрыў такую рэч: ніякія вы не інваліды ці людзі з абмежаванымі здольнасцямі і магчымасцямі. Вы такія ж, як і мы, проста трошачкі адрозніваецеся ад нас, — звярнуўся Аляксандр Лукашэнка да выхаванцаў школы-інтэрната. — Хоць я і гэта стаўлю пад сумненне, убачыўшы тое, што вы сёння можаце. І самае галоўнае, што вы свабодна маеце зносіны са сваімі выкладчыкамі і адзін з адным».

«Вядома, нас турбуе, які вы далей выберацe шлях і як ён складзецца. Я вам абяцаю, што тут праблем у вас не будзе, — падкрэсліў Прэзідэнт. — Мы дамовіліся, што ўрад яшчэ раз вывучыць праблему занятасці, каб вы ўсе знайшлі свае месца ў жыцці, каб маглі працаваць і зарабляць для сябе і сваіх дзяцей».

СТАР. 2

МІР У РУКАХ

Першы навучальны дзень для школьнікаў усёй краіны пачаўся з урока «Нам мір завешчана берагчы». У школах Гродна ў гэты дзень вучні зрабілі больш за 110 тысяч сімвалаў міру — папяровых галубоў. Дапамагалі дзецям у вырабе беласнежных птушак не толькі настаўнікі, але і запрошаныя госці, вядомыя людзі рэгіёна.

Фота БЕЛТА.

ЦЫТАТА ДНЯ

Уладзімір ГУСАКОЎ, старшыня прэзідыума НАН:

«Таленавітыя маладыя даследчыкі знаходзяць падтрымку ў сваіх пачынаннях. Яны замацаваны за вядучымі вучонымі краіны, у іх ёсць магчымасць працаваць у перадавых лабараторыях навуковых арганізацый НАН Беларусі. Для маладых навукоўцаў прадугледжана сістэма даплат, маюцца розныя прэміі. У тых, хто паспяхова абараніўся, ёсць выдатныя магчымасці для кар'еры. Зараз у НАН Беларусі прапрацоўваецца сістэма мер па заахвочванні тых, хто абараніў кандыдацкія дысертацыі».

Курсы замежных валют, устаноўленыя НБ РБ з 2.09.2016 г.

Долар ЗША	1,9613	▲
Еўра	2,1846	▼
Рас. руб.	0,0300	■
Укр. грыўня	0,0734	▼

ISSN 1990 - 763X

Лілія АНАНІЧ:

«Захаваць увагу да кнігі здольная найперш... сама кніга»

ХХІІІ ДЗЕНЬ БЕЛАРУСКАГА ПІСЬМЕНСТВА РАГАЧОЎ 2016

Першыя восеньскія выхадныя ўжо каторы год праходзяць у краіне пад знакам Дня беларускага пісьменства. Яно і не дзіва: самая лепшая пара для творчасці, як вядома, восень, дый першая кніга Скарыны ў далёкім 1517-м пабачыла свет якраз у гэты час — на мяжы лета і восені... Сёлета свята ўпершыню прымае Рагачоў, старажытны горад з непаўторнай аўрай, зямля, якая натхняла Макаёнка і Караткевіча. Пра падарункі гораду і натхненне, пра новыя кнігі і тое, як іх папулярызаваць, пра 500-годдзе беларускага кнігадрукавання, якое будзем адзначаць налета, мы гаварылі наконадні свята пісьменства з міністрам інфармацыі Ліліяй АНАНІЧ.

Фота Сяргея НІКАНОВІЧА.

— Лілія Станіславаўна, ужо традыцыйна ў краіне штогод праходзяць два знакавыя мерапрыемствы, прысвечаныя, скажам так, прыгожаму пісьменству ўвогуле, — Мінская міжнародная кніжная выстава-кірмаш у лютым і Дзень беларускага пісьменства ў верасні. Скептыкі заўважаюць: ці не занадта для нашай невялікай краіны два такія прадстаўнічыя форумы з падобнай тэматыкай на год?.. Давайце патлумачым ім і ўсім астатнім чытачам, у чым жа прынцыповае адрозненне гэтых мерапрыемстваў.

— Пачнём усё-ткі з таго, што іх аб'ядноўвае. І ў лютым, і ў верасні на названыя мерапрыемствы збіраюцца людзі, якія маюць цікавасць да кнігі, да мастацкага слова, да літаратуры. І з гонарам можна адзначыць, што такіх людзей у нашай краіне шмат, магчыма, менавіта таму замежныя госці з радасцю прымаюць запрашэнне далучыцца да гэтых важных падзей у культурным жыцці Беларусі і паўдзельнічаць у іх.

Мінская міжнародная кніжная выстава-кірмаш, якая традыцыйна праходзіць менавіта ў сталіцы, — гэта кніжны форум, практыка правядзення якіх існуе і ў іншых краінах. Тут можна прыгадаць Маскоўскую выставу-кірмаш (дарэчы, яна адбудзецца ў верасні і актыўны ўдзел у ёй прымуць і беларускія выдавецтвы), і выставу ў Франкфурце — найбуйнейшую ў свеце (туды мы толькі пракладваем дарогу). Кожны раз гэта своеасаблівы агляд кнігавыдавецкай галіны розных краін, падчас якога выдаўцы, пісьменнікі і чытачы маюць пляцоўку для шчырай размовы і абмену досведам... Магу адказна зазначыць: Мінскі кніжны форум выглядае вельмі годна і па арганізацыі, і па прадстаўніцтве: сёлета ў ім прынялі ўдзел прадстаўнікі амаль двух дзясяткаў краін.

СТАР. 4

РОЎНЫЯ МАГЧЫМАСЦІ

(Заканчэнне.
Пачатак на 1-й стар.)

Кіраўнік дзяржавы расказаў, што ёсць факты, калі кіраўнікі арганізацый не хочуць браць на працу маладых людзей з асаблівасцямі развіцця. «Мне канкрэтных фактаў не назвалі, але кажуць, яны ёсць. Мы абавязкова знойдзем і ліквідуем гэтыя бар'еры. Таму што мы не можам не падтрымліваць вас, якія так моцна імкнуцца ў гэтае жыццё», — адзначыў беларускі лідар.

Наведваючы школу-інтэрнат, Аляксандр Лукашэнка азнаёміўся з матэрыяльна-тэхнічнай базай установы адукацыі, умовамі навучання, выхавання і пражывання навучэнцаў. Прэзідэнту далажылі аб гатоўнасці ўстаноў адукацыі да новага навучальнага года і развіцці спецыяльнай адукацыі ў Беларусі.

Кіраўнік дзяржавы заявіў, што не лічыць прафесію выкладчыка непрэстыжнай або нецікавай. «Выкладчык — гэта вяршыня, самая цікавая праца», — адзначыў Аляксандр Лукашэнка. Разам з тым, лічыць Прэзідэнт, педагогам неабходна падняць зарплату. Рабіць гэта трэба пераважна за кошт рэзерваў у самой сістэме адукацыі. «Ва ўрадзе, як дамаўляліся, ужо зрабілі крок, таму давайце паспрабуем на працягу кароткага часу падняць зарплату настаўнікам. Але першая мая ўмова: сістэму адукацыі трэба цалкам аптымізаваць, пачынаючы ад Міністэрства адукацыі і заканчваючы школай, але не на шкоду дзецям», — падкрэсліў Прэзідэнт.

Кіраўнік дзяржавы таксама прысутнічаў на святочным канцэрце да Дня ведаў, падчас якога выступілі калектывы Ізабелінскай школы-інтэрната і ўдзельнікі дзіцячага тэатра пантамімы «Спадарожнік» і студыі жэставай песні «Гаваркія рукі», паведамляе прэс-служба Прэзідэнта. Пасля мерапрыемства выхаванцы школы-інтэрната ўручылі Аляксандру Лукашэнку памятны падарунак.

Першакласнікам ад Прэзідэнта перадалі вучэбныя дапаможнікі «Беларусь — наша Радзіма», а школе — шматфункцыянальную інтэрактыўную панэль вытворчасці ААТ «Гарызонт», аснашчаную спецыяльнымі навучальнымі праграмамі для работы з дзецьмі з парушэннямі слыху.

Званіце, вас пачуюць

Па традыцыі ў суботу, 3 верасня, пройдуць прамыя тэлефонныя лініі. На званкі жыхароў краіны адкажуць кіраўнікі гарадоў, раёнаў і абласцей, разам яны пастараюцца знайсці шляхі выхаду з праблемных сітуацый.

З 9.00 да 12.00 на пытанні будуць адказваць:

Брэсцкі аблвыканкам: намеснік старшыні Клец Андрэй Анатолевіч (80162213121);

Віцебскі аблвыканкам: намеснік старшыні Аскерка Віктар Віталевіч (80212222222);

Гомельскі аблвыканкам: старшыня Савета дэпутатаў Барысенка Алег Леанідавіч (80232751237);

Гродзенскі аблвыканкам: намеснік старшыні Шулейка Юрый Вітольдавіч (80152735644);

Магілёўскі аблвыканкам: кіраўнік спраў Варонін Рыгор Аляксандравіч (80222501869);

Мінскі аблвыканкам: намеснік старшыні Сірэнка Віктар Іванавіч (80175004160);

Мінскі гарвыканкам: намеснік старшыні Бірыч Жанна Эдуардаўна (80172224444).

■ Дзень ведаў

У рэгіёнах — як у сталіцы

Кіраўнік Адміністрацыі Прэзідэнта Аляксандр КОСІНЕЦ 1 верасня наведаў сярэднюю школу №1 Фаніпаля. Напярэдадні ўрачыстай лінейкі, прысвечанай пачатку навучальнага года, ён заявіў журналістам, што для школьнікаў павінны быць створаны роўныя ўмовы ва ўсіх кутках нашай краіны.

«Мы будзем імкнуцца да таго, каб не было адрозненняў у якасці адукацыі, ва ўзроўні падрыхтоўкі дзяцей, развіцці матэрыяльна-тэхнічнай базы ў сталіцы і рэгіёнах, — адзначыў кіраўнік Адміністрацыі Прэзідэнта. — Таленты ў нас ёсць усюды, мы проста павінны іх развіваць. Дзіця не вінавата, што нарадзілася не ў Мінску, а, напрыклад, у Фаніпалі. Яму трэба стварыць роўныя ўмовы, каб яно праявіла свой інтэлектуальны патэнцыял, а для гэтага трэба граматна развіваць сістэму адукацыі ў розных кутках Беларусі, суправаджаць яе кадравым забеспячэннем, выяўляць таленты і весці іх па жыцці».

Аляксандр Косінец звярнуў увагу, што школа ў Фаніпалі — добры прыклад таго, што і ў маленькіх гарадах якасць адукацыі не саступае сталічнай. Тут працуе больш за 85 педагогаў, 70% з іх маюць вышэйшую кваліфікацыйную катэгорыю. Матэрыяльная база школы таксама не саступае сталічным навучальным установам, а вучні становяцца пераможцамі розных алімпіяд і спаборніцтваў. Кіраўнік Адміністрацыі Прэзідэнта растлумачыў, што выбраў менавіта гэтую школу для наведвання ў Дзень ведаў, каб паказаць, што роўныя ўмовы для школьнікаў сапраўды ствараюцца па ўсёй краіне.

Надзея ЮШКЕВІЧ.

Кваліфікацыя адкрывае перспектывы

Старшыня Савета Рэспублікі Міхаіл МЯСНІКОВІЧ у Дзень ведаў прыехаў у дзяржаўны прафесійны ліцэй №5 транспартнага будаўніцтва.

— Цяпер у краіне існуе дэфіцыт кваліфікаваных рабочых кадраў, — адзначыў Міхаіл Мясніковіч. — Таму сістэма прафесійна-тэхнічнай падрыхтоўкі спецыялістаў мусіць быць у прыярытэце. Тым больш што калі мы кажам, што адукацыя працягваецца ўсё жыццё, то трэба даваць магчымасць таго, каб маладыя людзі паспрабавалі сябе на першых прыступках прафесійнай падрыхтоўкі. Гэта ні ў якім разе не прыніжае адукацыю вышэйшую: той, хто хоча, можа яе атрымаць. Але з ужо атрыманай кваліфікацыяй чалавек будзе абаронены ў сацыяльным плане — атрымае прафесію, запатрабаваную на рынку працы.

Нягледзячы на існуючыя стэрэатыпы, выхаванцы прафесійна-тэхнічных устаноў адукацыі дэманструюць высокі ўзровень ведаў і падрыхтоўкі не толькі на рэспубліканскім, але і сусветным узроўні. Гэта пацвярджаецца тым, што сярод навучэнцаў ліцэя №5 шмат удзельнікаў міжнародных алімпіяд і спаборніцтваў.

— Наведваючы прадпрыемствы будаўнічага комплексу і машынабудаўніцтва, заўважаеш, што сённяшні рабочы — гэта не той, які быў 20—30 гадоў таму, — лічыць старшыня Савета Рэспублікі. — Гэта высокакласны спецыяліст, здольны працаваць на сучасным абсталяванні. Але каб яго гэтаму навучыць, патрэбен і добра кваліфікаваны педагог. А вось з імі справа не зусім простая. Майстар вытворчага навучання ў прафесійна-тэхнічных ці ў сярэдне-спецыяльных установах — гэта не толькі настаўнік, але яшчэ і выхавальнік. Там вучыцца шмат хлопцаў з няпоўных, небагатых сем'яў. І яны патрабуюць асаблівага стаўлення дзеля таго, каб заняць належнае месца ў грамадстве.

Валяр'ян ШКЛЕННІК.

■ Выбары-2016

ЗАКАНЧВАЕЦЦА АКРЭДЫТАЦЫЯ ЗАМЕЖНЫХ СМІ

У МЗС ужо даслалі 59 заявак

Да дня парламенцкіх выбараў застаўся тыдзень «з хвосцікам», да пачатку датэрмінова галасавання некалькі дзён. Традыцыйна прагаласаваць можна будзе не толькі ў краіне, але і за мяжой — калі чалавек знаходзіцца, напрыклад, у службовай камандзіроўцы. Дзмітрый МІРОНЧЫК, начальнік упраўлення інфармацыі — прэс-сакратар Міністэрства замежных спраў, на чарговым брыфінгу паведаміў, што арганізацыя галасавання на замежных выбарчых участках ўскладзена на выбарчыя камісіі, якія там утвораны.

— Мы, са свайго боку, аказваем усё неабходнае і прадугледжанае заканадаўствам садзейнічанне ў рабоце выбарчых камісій, — адзначыў прадстаўнік дыпламатычнага ведамства. — Разлічваем на тое, што галасаванне пройдзе ў поўнай адпаведнасці з нашым выбарчым заканадаўствам і ўсе грамадзяне Рэспублікі Беларусь, якія за мяжой хацелі б аддаць свой голас на выбарах, атрымаюць такую магчымасць і паспяхова ёю скарыстаюцца на выбарчых участках, арганізаваных на базе дыпламатычных прадстаўніцтваў і консульскіх устаноў Рэспублікі Беларусь.

Што да прадстаўнікоў замежных сродкаў масавай інфармацыі, якія хацелі б асвятляць выбары ў нашай краіне, то па стане на 1 верасня ў Міністэрства замежных спраў даслалі 59 заявак на акрэдытацыю.

— Сярод іх прадстаўнікі такіх буйных СМІ, як расійскае інфармацыйнае агенцтва «ТАСС», кітайская тэлерадыёкампанія CCTV, катарскі тэлеканал «Аль-Джазіра», шэраг буйных еўрапейскіх СМІ (напрыклад, нямецкае Duetschlandradio), — пералічыў Дзмітрый Міpончык. — Акрамя гэтага, на пастаяннай аснове ў Беларусі акрэдытавана больш за 270 прадстаўнікоў замежных СМІ. Мы зыходзім з таго, што яны таксама праявяць цікавасць да парламенцкіх выбараў.

Па словах Дзмітрыя Міpончыка, заяўкі на акрэдытацыю журналістаў замежных СМІ для асвятлення выбараў у Палату прадстаўнікоў Нацыянальнага сходу МЗС прымае да 4 верасня.

— Таму, не выключаю, а нават мяркую, што да гэтага часу колькасць журналістаў, якія падалі дакументы, можа ўзрасці, — дадаў дыпламат.

Надзея ЮШКЕВІЧ.

Новая школа ў Нарачы

«Сёння ў нашай краіне горача любімае, цудоўнае свята. Свята, калі ўсе школы, вышэйшыя навучальныя ўстановы прымаюць пастаяльцаў на пачатку новага вучэбнага года. Мяркую, што сёлета гэтае свята — 1 верасня — запомніцца вам на ўсё жыццё», — сказаў Андрэй КАБЯКОЎ, прэм'ер-міністр нашай краіны, звяртаючыся да тых, хто прыйшоў на ўрачыстае адкрыццё Нарачанскай сярэдняй школы №2.

«Сёлета збудавана новая сярэдняя школа на 510 месцаў, — адзначыў старшыня ўрада. — Гэта цудоўны падарунак нашай дзяржавы, які ажыццяўіўся і дзякуючы нашым будаўнікам. З'явілася ўтульная, прыгожая, шматфункцыянальная школа. Упэўнены, што ў гэтых залах, на спартыўным стадыёне вы раскрыеце ўсе свае таленты і падрыхтуецеся да будучага дарослага жыцця».

Кіраўнік саўміна падкрэсліў, што ў нашай дзяржаве ўдзяляецца значная ўвага стварэнню матэрыяльна-тэхнічнай базы для адукацыі. «Сёлета ўводзяцца дзве сярэднія школы і дзесяць дзіцячых садкоў. За два дзесяцігоддзі збудавана больш за трыста школ і 150 дзіцячых садкоў. У гэтым годзе ў нашай краіне адрамантавана больш за 4000 школ. На гэта выдаткавана амаль 600 мільярдаў недэнамінаваных беларускіх рублёў».

Сямён ШАПІРА, старшыня Мінскага аблвыканкама, дадаў, што ў Мінскай вобласці дзейнічаюць 520 школ. «Гадоў 6 таму кіраўнік дзяржавы прыняў рашэнне аб адраджэнні Нарачанскага краю. За гэтыя гады на нарачанскай зямлі зроблена нямала. Каля 800 мільярдаў недэнамінаваных рублёў укладзена ў сацыяльна-эканамічнае развіццё і ў першую чаргу сацыяльную базу Нарачанскага краю. Гэта школа каштавала нашаму бюджэту 109 мільярдаў рублёў. Сёння краіна ў няпростых умовах эканамічнага развіцця знаходзіць такія грошы, каб вы, паважаныя дзеці, раслі годнымі грамадзянамі сваёй краіны», — сказаў старшыня Мінаблвыканкама, звяртаючыся да вучняў.

Першакласнікам былі ўручаны першыя падручнікі — «Беларусь — наша Радзіма». А з рук прэм'ера школа атрымала два мультыборды.

Вераніка ПУСТАВІТ.

Мінск — Нарач — Мінск.

■ Парламенцкі дзённік

АБ'ЯДНАЦЦА, КАБ АДКАЗАЦЬ НА ПАГРОЗЫ СУЧАСНАСЦІ

З адпаведнай прапановай выступіў у Варшаве віцэ-спікер ніжняй палаты

Учора завяршыўся візіт у Польшчу намесніка старшыні Палаты прадстаўнікоў Нацыянальнага сходу Віктара ГУМІНСКАГА, які прымаў там удзел у сустрэчы спікераў парламентаў дзяржаў Цэнтральна-Усходняй Еўропы.

Як паведамляе прэс-служба ніжняй палаты парламента, Віктар Гумінскі выступіў падчас пленарных пасяджэнняў у Варшаве. «Намеснік старшыні Палаты прадстаўнікоў заявіў аб неабходнасці аб'яднання намаганняў краін рэгіёна для адэкватнага і эфектыўнага рэагавання на эканамічныя, экалагічныя, гуманітарныя крызісы, геаграфічныя дысбалансы сацыяльна-эканамічнага развіцця, усплёск тэрарызму і іншыя сучасныя пагрозы. Выказаў перакананне ў мэтазгоднасці наладжвання канструктыўнага ўзаемадзеяння паміж Еўразійскім эканамічным саюзам і ЕС у мэтах фарміравання агульнай эканамічнай і гуманітарнай прасторы ад Лісабона да Уладзівастока», — інфармуе прэс-служба Палаты прадстаўнікоў.

Віктар Гумінскі адзначыў усё большую і большую ролю нацыянальных парламентаў, міжпарламенцкіх структур і арганізацый у наладжванні і падтрыманні дыялогу па самых вострых пытаннях міжнароднага парадку дня. Ён згадаў аб правядзенні ў 2017 годзе ў Мінску 26-й штогадовай сесіі Парламенцкай асамблеі АБСЕ, а таксама шэрагу сустрэч парламенцкага вымярэння Цэнтральна-Еўрапейскай ініцыятывы, у якой Рэспубліка Беларусь будзе ў наступным годзе старшынстваваць.

У Сейме Польшчы намеснік старшыні Палаты прадстаўнікоў сустрэўся з маршалкам Сейма Марэкам Кухцінскім і віцэ-маршалкам Рышардам Цярлецкім. Бакі абмеркавалі актуальны стан і перспектывы пашырэння беларуска-польскага міжпарламенцкага ўзаемадзеяння, з задавальненнем адзначылі станоўчую дынаміку кантактаў кіраўніцтва парламентаў дзвюх краін.

Прэс-служба інфармуе, што Віктар Гумінскі правёў таксама і шэраг кароткіх двухбаковых сустрэч са старшынямі і намеснікамі старшынь парламентаў такіх краін, як Грузія, Турцыя, Арменія, Азербайджан, Малдова.

Надзея ЮШКЕВІЧ

Менеджмент павінен быць інавацыйным

У Акадэміі кіравання пры Прэзідэнце Рэспублікі Беларусь Дзень ведаў адзначылі 237 першакурснікаў. Конкурс па некаторых спецыяльнасцях у параўнанні з мінулым годам узрос амаль у два разы. Аб гэтым расказаў рэктар Акадэміі кіравання Марат ЖЫЛІНСКІ.

— Сёлета да нас прыйшлі вельмі падрыхтаваныя студэнты, — адзначыў Марат Генадзевіч. — Вынікі прыёмнай кампаніі паказваюць, што, па-першае, вельмі шмат алімпіяднікаў, па-другое, у нас дастаткова высокія паўпрахадныя балы. І па некаторых спецыяльнасцях, напрыклад «Дзяржаўнае кіраванне і права», летась конкурс склаў 2,8 чалавека на месца, а сёлета — 4,6. У Акадэмію кіравання прыйшлі першакурснікі, якія хочуць рэалізаваць сябе як кіраўнікі. Прафесарска-выкладчыцкі склад зробіць усё для таго, каб гэта ў іх атрымалася.

Павіншаваць першакурснікаў прыйшоў і **старшыня дзяржаўнага камітэта па навуцы і тэхналогіях Рэспублікі Беларусь Аляксандр ШУМІЛІН**. Ён адзначыў, што сёння стаіць задача пабудаваць эканоміку ведаў. І без адукаваных людзей гэта зрабіць немагчыма.

— Яшчэ больш важная для краіны задача — якасная падрыхтоўка менеджараў, — лічыць Аляксандр Генадзевіч. — Амерыканская навука паказвае, што 50%, нават 70% любой справы залежыць ад кіраўніка. Сёння Беларусь мае патрэбу ў адукаваных, крэатыўных кіраўніках, якія ўжо думаюць па-новаму, могуць арганізаваць вытворчасць, бізнес і любыя працэсы на новым узроўні. Акадэмія кіравання якраз ажыццяўляецца перападрыхтоўка па інавацыйным менеджменце. Вельмі запатрабаваны напрамак.

Старшыня Пастаяннай камісіі Палаты прадстаўнікоў па эканамічнай палітыцы Віктар ВАЛЮШЫЦКІ, як былы выпускнік Акадэміі кіравання, пацвердзіў высокі ўзровень падрыхтоўкі спецыялістаў і адзначыў, што «сёння ідзе якраз той этап, калі Акадэмія заваёўвае сваё належнае месца ў адукацыйным працэсе нашай краіны».

Надзея АНІСОВІЧ.

УРОК ПАМЯЦІ

Першы тэматычны ўрок «Нам мір завешчана берагчы», які прайшоў учора ва ўсіх навучальных установах краіны, адбыўся і на тэрыторыі мемарыяльнага комплексу «Трасцянец»

У Дзень ведаў юныя экскурсаводы з 25-й мінскай гімназіі разам з наведвальнікамі мемарыяла прайшліся тымі дарогамі, якія вялі ў небыццё тысячы ахвяр лагера смерці Трасцянец.

Фота Сяргея НІКАНОВІЧА.

Адзін за адным школьнікі расказвалі гісторыю аднаго з найбуйнейшых месцаў масавага знішчэння людзей у гады Вялікай Айчыннай вайны. Побач з імі крочылі былыя непаўналетнія вязні, дзеці вайны.

Для Галіны Каржанеўскай гэтая экскурсія была нечым большым. Трасцянец стаў магілай і для яе бацькоў. Такі ж — трагічны — лёс мог спасцігнуць і яе. Гітлераўцы абяцалі немалую ўзнагароду тым, хто выдасць сям'ю аднаго з арганізатараў і кіраўнікоў Мінскага падполля. Дарэчы, Мікалай Каржанеўскі — з ліку тых, хто распаўсюджваў «Звязду» ў акупаваным Мінску.

Лёсы канкрэтных людзей, якія абараліся тут, ля Магілёўскай шашы, а таксама тых, каму пашчасціла выжыць у гэтым пекле, знайшлі месца ў аповедах навучэнцаў 25-й гімназіі. Ім, дзецям ужо мірнага часу, вельмі цяжка паверыць, што такі жах адбыўся недалёка ад таго месца, дзе яны ходзяць у школу, сябруюць, кахаюць...

— У нашых дзетак ужо сістэматызаваліся веды пра Трасцянец, мы адкрылі новыя факты, адшукалі біяграфіі некаторых трасцянецкіх ахвяр, — расказала **настаўніца беларускай мовы і літаратуры гімназіі № 25 г. Мінска, кіраўнік народнага гісторыка-краязнаўчага музея «Невычэрпная крыніца гісторыі» Аліна ПАХВАЛЁНАЯ**. — Гэта і ёсць высокае патрыятычнае выхаванне. Нашы дзеці павінны ведаць, што адбывалася падчас Вялікай Айчыннай вайны, каб перадаць свае веды іншым. Бо калі гэтая нітка памяці перарвецца, мы як народ будзем знішчаны.

Вядома, можна было б расказаць пра гісторыю Трасцянца і іншых падобных трагедый, якія ўчынілі на нашай тэрыторыі гітлераўцы, як звычайна, у школьным класе. Але толькі так, як прызнаюцца самі школьнікі, яны змаглі прычыніцца да гісторыі беларускага народа. Хоць і трагічнай.

Як перакананa вучаніца гімназіі № 25 горада Мінска, дырэктар музея «Невычэрпная крыніца гісторыі» Яна Канаплёва, чым далей ідзе час, тым усё актыўней мы страчваем памяць аб сваім мінулым. «Калі першы раз мы прыйшлі ў Трасцянец на рэпетыцыю, было вельмі цяжка ўсвядоміць, што на гэтым месцы загінула шмат людзей і такі жах над імі ўчынілі таксама людзі», — прызналася дзяўчынка.

Дакрануцца да гэтай трагічнай старонкі нашай гісторыі цяпер зможа кожны вучань 25-й гімназіі. Кожную сераду падчас гадзіны інфармавання для навучэнцаў установы будзе праводзіцца віртуальная экскурсія. Не забудуцца школьнікі, як і ў гэты раз, пра магчымасць ускласці кветкі там, дзе загінула больш як 200 тысяч бязвінных людзей.

Вераніка КАНЮТА.
kanyuta@zviazda.by

■ Надвор'е

СЕЗОН ТУМАНАЎ

А ў панядзелак сіноптыкі абяцаюць дажджы і месцамі нават град

Даволі цёплае і камфортнае надвор'е чакаецца ў Беларусі ў першыя восеньскія выхадныя, паведаміла галоўны сіноптык службы гідраметэаралагічных прагнозаў Рэспубліканскага цэнтра па гідраметэаралогіі, кантролі радыеактыўнага забруджвання і маніторынгу навакольнага асяроддзя Мінпрыроды Святлана РЫБАКОВА.

Сёння ўдзень малаактыўны франтальны падзел прынясе ў паўночную палову краіны кароткачасовыя дажджы. Тэмпература паветра будзе вагацца ад плюс 20 градусаў па поўначы да 26 цяпла па поўдні. У суботу ўначы толькі ў крайніх паўночна-ўсходніх, а ўдзень у паўночна-заходніх раёнах краіны пройдуць кароткачасовыя дажджы. Увага! Уначы і раніцай месцамі чакаецца сур'ёзны туман. Праўда, на гэты раз нас чакаюць мяккія туманы, бо тэмпература паветра ўначы знізіцца толькі да 7—13 цяпла. Удзень будуць камфортныя плюс 18—25 градусаў.

У нядзелю на тэрыторыю Беларусі пачнуць паступаць атмасферныя франты, якія змяшчаюцца з боку Заходняй Еўропы. Таму ўначы на нядзелю месцамі, а раніцай і ўдзень на большай частцы тэрыторыі пройдуць кароткачасовыя дажджы. У асобных раёнах прагрымяць навальніцы. Тэмпература паветра ўначы складзе плюс 9—15 градусаў, удзень — 17—24 цяпла, а на поўдні паветра прагрэецца да плюс 25—27 градусаў.

Паводле доўгатэрміновых прагнозаў айчынных сіноптыкаў, у пачатку наступнага тыдня яшчэ не абыдзецца без дажджоў, але да сярэдзіны тыдня зноў усталюецца антыцыкланальны характар умоў надвор'я. У панядзелак на большай частцы тэрыторыі чакаюцца кароткачасовыя дажджы, месцамі з навальніцамі, а ўдзень па паўднёвым усходзе магчымы нават град. У панядзелак і аўторак прагназуюцца ўвогуле анамальна цёплыя ночы, якія звычайна бываюць летам. Тэмпература паветра ўначы на панядзелак складзе плюс 9—15 градусаў, па поўдні — 16—18 цяпла, удзень прагназуецца плюс 17—24 градусы, а па поўдні прыпячэ нават да плюс 25—28 градусаў.

Не абыдзецца месцамі без кароткачасовых навальнічных дажджоў і ў аўторак. Тэмпература паветра ўначы будзе яшчэ плюс 10—17 градусаў, але па поўначы краіны ўжо знізіцца да 5—9 цяпла. Удзень чакаецца плюс 16—23 градусы. У сераду будзе пераважна без ападкаў, толькі ўдзень у крайніх паўночна-ўсходніх раёнах пройдуць кароткачасовыя дажджы. Уначы істотна пахаладае, калі тэмпература паветра складзе толькі 4—10 цяпла, удзень — плюс 17—24 градусы.

Сяргей КУРКАЧ. *kurkach@zviazda.by*

■ Будзь у курсе!

У раскладзе — новы польскі цягнік

З 4 верасня ўзгоднена курсіраванне поезда па маршруце Кракаў — Варшава — Гродна, паведамілі ў прэс-цэнтры Беларускай чыгункі.

Продаж праязных білетаў ужо пачаты. Час адыходу з Гродна — у 15.32, прыбыццё ў Беласток — у 17.08, на станцыю Варшава-Цэнтральная — у 20.15, у Кракаў — у 23.04. Назад з Кракава цягнік будзе адпраўляцца ў 4.46, з Варшавы — у 7.36, з Беластока — у 10.30. На канчатковую станцыю ў Гродне ён прыбудзе ў 14.22. На пачатак верасня кошт праезду (у дэнамінаваных рублях) да Кузніцы складзе 13,33 рубля, да Беластока — 16,39 рубля, да Варшавы — 34,31 рубля, да Кракава — 46,77 рубля.

Сяргей РАСОЛЬКА

ИЗВЕЩЕНИЕ О ПРОВЕДЕНИИ ПОВТОРНОГО АУКЦИОНА

Организатор аукциона	**ЗАО «Центр промышленной оценки», г. Минск, ул. Мележа, 5/2, пом. 1703**			
Продавец	**ОАО «Локон», г. Гомель, ул. 60 лет СССР, д. 6**			
Предмет аукциона				
Наименование	Назначение	Общая площадь	Инвентарный номер	Адрес
Диспетчерская	Здание неустановленного назначения	8,4 кв.м	350/С-135708	Гомельская обл., г. Гомель, ул. Комсомольская, 3А
Составные части и принадлежности	Металлические ворота, мастерская (площадь застройки – 66 кв.м)			
Сведения о земельном участке	Земельный участок, общ. пл. 0,0111 га предоставлен Продавцу на праве аренды до 07.04.2019 для эксплуатации и обслуживания зданий мастерской, диспетчерской и складских помещений			
Начальная цена с НДС 20% – 12 000,24 BYN (120 002 400 BYR). Снижена на 60%				
Задаток 10% от начальной цены предмета аукциона в белорусских рублях перечисляется на р/с № 3012343260010 в Дирекции ОАО «Белинвестбанк» по г. Минску и Минской области (адрес банка: г. Минск, ул. Коллекторная, 11), БИК 153001739, УНП 191021390, получатель платежа – ЗАО «Центр промышленной оценки»				
Срок подписания договора купли-продажи	**10** рабочих дней после проведения аукциона			
Условия оплаты предмета аукциона				
Если между продавцом и покупателем (победитель аукциона либо единственный участник аукциона, согласившийся приобрести предмет аукциона по начальной цене, увеличенной на 5%) в течение срока, установленного для подписания договора купли-продажи, не достигнута договоренность по срокам и о порядке оплаты за предмет аукциона, такая оплата должна быть произведена в течение **30 (тридцати) календарных дней** после заключения договора купли-продажи				
Порядок проведения аукциона, оформления участия в аукционе, определения лица, выигравшего аукцион, а также возмещения затрат и оплаты вознаграждения за организацию аукциона оговорен в Условиях его проведения, размещенных на сайте организатора торгов **www.cpo.by**				
Организатор аукциона имеет право снять предмет аукциона с торгов в любое время до объявления его проданным без объяснения причин снятия				
Предыдущее извещение о проведении аукциона опубликовано в газете «Звязда» от 21.07.2016				
Дата и время проведения аукциона	**14.09.2016 в 14.00 по адресу: г. Гомель, ул. 60 лет СССР, д. 6, ОАО «Локон»**			
Дата и время окончания приема документов	**13.09.2016 до 17.00 по адресу: г. Минск, ул. Мележа, д. 5/2, пом. 1703, ЗАО «Центр промышленной оценки»**			
Контактные телефоны	**Тел.: +375 17-280-36-37; +375 29-317-95-42. E-mail: auction@cpo.by**			

949 — ЛІЧБА СВЯТОЧНАЯ

У гэтыя выхадныя ў сталіцы будзе адзначацца Дзень горада.

Вядзецца апошняя падрыхтоўка да маштабнага свята. Аднак што для гасцей і жыхароў сталіцы — забаўка, то для прадстаўнікоў гарадскіх службаў — адказная праца.

Усяго ў першыя выхадныя восені ў Мінску адбудзецца больш за 90 святочных мерапрыемстваў. Традыцыйна галоўнай пляцоўкай стане тэрыторыя каля Палаца спорту. Яна, як і іншыя месцы масавага збору людзей, будзе ўзята пад кругласутачную ахову. Для таго, каб далучыцца да святкавання, трэба будзе прайсці праз кантрольна-прапускныя пункты. Нельга праносіць ніякія віды зброі, а таксама муляжы, якія яе імітуюць. Уваход на мерапрыемствы забаронены людзям у стане алкагольнага і наркатычнага ап'янення.

Прадстаўнікі ГУУС Мінгарвыканкама просяць мінімізаваць колькасць рэчаў для праносу. Па-першае, з вялікай сумкай вас могуць проста не пусціць на свята, а па-другое, чым менш рэчаў для дагляду будзе ў кожнага, тым хутчэй будзе рухацца чарга на пунктах пропуску. На пляцоўцы каля Палаца спорту будуць устаноўлены камеры захоўвання, дзе можна будзе пакінуць буйную ручную кладзь. На ўсялякі выпадак на мерапрыемствы лепш прыходзіць з паўгадзінным запасам.

Мінскае ДАІ папярэджвае аб змене руху, у тым ліку і грамадскага транспарту, у цэнтры горада 4 верасня ў сувязі з правядзеннем паўмарафону. Жыхарам вуліц Карла Маркса, Камуністычнай і Куйбышава неабходна прыняць свае транспартныя сродкі з праезнай часткі, выезд з двароў падчас правядзення паўмарафону таксама будзе забаронены. Машыны, якія раніцай у нядзелю будуць знаходзіцца на трасе, перамесцяць: прыпаркаваныя па правілах — у суседнія двары, з парушэннямі — на штрафстаянкі. Дарожны рух будзе аднаўлены, калі апошні ўдзельнік паўмарафону дасягне фінішнай рысы. З верасня будзе абмежаваны рух па вуліцы Сталетава, дзе адбудзецца адкрыццё парка экстрэмальных відаў спорта.

Намеснік начальніка УДАІ ГУУС Мінгарвыканкама Андрэй ЗЫРАНАЎ падкрэсліў, што аўтаўладальнікі, якія хочуць паглядзець у суботу ўвечары піратэхнічнае шоу, павінны прыехаць загадзя і па правілах прыпаркаваць сваю машыну. На вуліцах Няміга і Старажоўская будзе ўстаноўлены строгі кантроль за тым, каб людзі не кідалі свае аўтамабілі на праезнай частцы, жадаючы лепш убачыць салют, бо тым самым яны ўскладняюць рух іншага транспарту.

Супрацоўнікі МНС у сваю чаргу абследавалі асноўныя аб'екты, якія задзейнічаны ў святкаванні, правялі інструктаж работнікаў. Для кантролю за бяспекай на галоўных пляцоўках сфарміраваны нарады. Да Дня горада гатовыя і медыкі. На выхадныя павялічана колькасць персаналу ў прыёмных і рэанімацыйных аддзяленнях, вызвалены дадатковыя ложкі, арганізаваны адміністрацыйныя дзяжурствы. На асаблівы кантроль санэпідэмслужбы ўзятыя аб'екты гандлю і харчавання, а таксама гасцініцы.

Дар'я КАСКО.
kasko@zvizda.by

■ Працяг тэмы

ЗУБР ВЕРНЕЦЦА Ў ПУШЧУ

16 жніўня ў нашай газеце расказвалася пра зубра, які пакінуў тэрыторыю Белавежскай пушчы і блукае ў Кобрынскім раёне на мяжы з Украінай.

Яго бачылі ў Лелікаве, Павіцці, іншых вёсках. Тады ваеннаслужачыя Дзівінскага пагранічнага паста нават званілі ў Брэсцкую абласную інспекцыю аховы жывёльнага і расліннага свету, каб выказаць сваю заклапочанасць тым, што жывёла можа перасячы мяжу і пайсці ў суседнюю краіну.

Прайшло два тыдні, але зубр перадумаў ісці ў блізкае замежжа. Ён прыбіўся да статку кароў недалёка ад вёскі Дзівін. Днём пасецца разам з рагулямі, начам ідзе ў лес. Паводзіць сябе міралюбіва; калі пастухі адганяюць, ён адыходзіць, але недалёка. А так скубе траву ў кампаніі вясковых каровак.

Вёску наведалі спецыялісты Нацыянальнага парку. Паводле іх высновы, зубр небяспечны для свойскай жывёлы, бо здольны нанесці смяротную траўму карове — пераламаць хрыбет. Як паведаміў **старшы навуковы супрацоўнік Аляксей БУНЕВІЧ**, вырашаецца пытанне аб перавозцы зубра назад у пушчу. Пагуляў — і хопіць.

Святлана ЯСКЕВІЧ

«Захаваць увагу да кнігі...»

(Заканчэнне. Пачатак на 1-й стар.)

А вось Дзень беларускага пісьменства — гэта менавіта наша нацыянальнае свята, якое афіцыйна мае статус дзяржаўнага. І найбольшая ўвага на ім — менавіта нашым, беларускім, духоўнасці, асветніцтву, літаратуры, іх адметнасці і непаўторнасці. Сталіца свята штогод перамяшчаецца ў іншы горад: як правіла, гэтыя гарады маюць дачыненне да развіцця нацыянальнай культуры, асветы, кнігавыдання. Іх спіс вялікі: Полацк, Тураў, Нясвіж, Орша, Пінск, Заслаўе, Мсціслаў, Мір, Камянец, Паставы, Шклоў, Барысаў, Смаргонь, Хойнікі, Ганцавічы, Глыбокае, Быхаў, Шчучын. Сёлета цэнтрам святкавання стане Рагачоў, адзін з самых старажытных нашых гарадоў. Налета свята будзе прымаць Полацк — у год 500-годдзя беларускага кнігадрукавання, пачатак якому паклалі кнігі палачаніна Францыска Скарыны, іначай і быць не можа.

«Кліпавае» чытанне на экране камп'ютара не дае чалавеку так званага адчування «плыні», якое ў сучасным грамадстве ў многіх тоеснае з адчуваннем шчасця. Гэта калі чытанне настолькі захапляе, што ты на нейкі момант адлучаешся ад рэальнасці і паглыбляешся ў рэальнасць, выдуманую аўтарам.

Штогод свята беларускага пісьменства ў гарадах, дзе яно праводзіцца, выконвае не толькі духоўна-асветніцкую функцыю, але і сацыяльную. Стала ўжо добрай традыцыяй, што гэтыя гарады атрымліваюць новы імпульс для развіцця. Да Дня беларускага пісьменства іх добраўпарадкуюць, праводзяцца работы па рэканструкцыі і аднаўленні будынкаў, вуліц і плошчаў, адкрываюцца новыя сацыяльна-культурныя аб'екты...

— І Рагачоў тут не стане выключэннем. Акрамя добраўпарадкавання, горад атрымае ў падарунак Дом кнігі: у адным будынку размесцяцца кнігарня, бібліятэка і чытальная зала. Наколькі вядома, менавіта Міністэрства інфармацыі стала ініцыятарам адкрыцця ў Доме кнігі кнігарні. Можна лічыць, што пакладзены пачатак яшчэ адной добрай традыцыі?

— У Рагачове дагэтуль не было спецыялізаванага кніжнага магазіна, і падобнага падарунка гараджане чакалі даўно. Ведаю, што яшчэ да афіцыйнага адкрыцця, якое адбудзецца непасрэдна падчас свята, «Першацвет» (так называецца кнігарня) выклікаў павышаную цікавасць рагачоўцаў і жыхароў раёна. Можна спадзявацца, што будзе яна папулярнай і надалей. Што датычыцца традыцыі... Традыцыяй, на мой погляд, павінна стаць іншае — кніжны магазін павінен быць у кожным райцэнтры, у кожным буйным пасёлку, незалежна ад таго, праводзіцца там якое свята ці не. Калі мы хочам заставацца адукаванай нацыяй, кніга павінна быць у блізкім доступе для кожнага. Міністэрства сумесна з прадпрыемствам «Белкніга» актыўна працуе ў гэтым кірунку.

— Падчас падрыхтоўкі і правядзення Дня беларускага пісьменства ў калялітаратурных і чытацкіх колах апошнім часам адна з самых папулярных дыскусій — як захаваць увагу да кнігі, да друкаванага слова, што супрацьпаставіць «кліпаваму мысленню», што зрабіць, каб тыя ж кнігарні, бібліятэкі і чытальныя залы не пуставалі...

— Захаваць увагу тут здольная найперш... сама кніга. Менавіта друкаваная кніга. Даследаванні псіхолагаў і сацыёлагаў, якія праводзіліся апошнім часам, сведчаць: «кліпавае» чытанне на экране камп'ютара не дае чалавеку так званага адчування «плыні», якое ў сучасным грамадстве ў многіх тоеснае з адчуваннем шчасця. Гэта калі чытанне настолькі захапляе, што ты на нейкі момант адлучаешся ад рэальнасці і паглыбляешся ў рэальнасць, выдуманую аўтарам. А вось наколькі кніга здольная захапіць — гэта пытанне выключна таленту пісьменніка.

— Бясспрэчна, якасць літаратуры застаецца самым важным фактарам для рэальнага або патэнцыйнага чытача. Заахвоціць пісьменнікаў да пошуку цікавых тэм і іх творчага ўвасаблення заклікана была і Нацыянальная літаратурная прэмія, якая летась была ўручана на Дні беларускага пісьменства ўпершыню. Цяпер, калі настаў час падводзіць вынікі другі раз, ці можна сказаць пра тое, што літаратурны працэс ажывіўся, што журы ёсць з чаго выбіраць, што заснаванне падобнай прэміі сябе апраўдала?

— Сёлета на сем намінацый прэміі было прадстаўлена больш за трыццаць літаратурных твораў розных жанраў. Для невялікай краіны, як наша, ужо тое, што за год з'явілася трыццаць новых твораў, — значны паказчык. А гэта ж не проста творы, а тыя, што могуць прэтэндаваць на найвышэйшую літаратурную ўзнагароду. Пісьменнікі працуюць, творчая пераемнасць не страчана — паглядзіце, колькі цікавых аўтараў з'яўляецца на старонках часопіса «Маладосць». Дый у іншых літаратурна-мастацкіх часопісах — «Полымі», «Нёмане» — рэдакцыйныя партфелі, я ведаю, таксама не пустуюць.

Традыцыяй, на мой погляд, павінна стаць іншае — кніжны магазін павінен быць у кожным райцэнтры, у кожным буйным пасёлку, незалежна ад таго, праводзіцца там якое свята ці не. Калі мы хочам заставацца адукаванай нацыяй, кніга павінна быць у блізкім доступе для кожнага.

— На свята ў Рагачоў сёлета ўпершыню прыедуць прадстаўнікі беларускіх дыяспар амаль з дваццаці краін свету. Для іх рыхтуецца нейкая адмысловая праграма?

— Паколькі нашы суайчыннікі з далёкага і блізкага замежжа будуць прысутнічаць на Дні беларускага пісьменства ўпершыню, уся праграма свята будзе для іх цікавай і адмысловай. Думаю, што госці з задавальненнем наведаюць Фестываль кніг і прэсы, які разгорнецца ў цэнтры Рагачова, тэматычныя выставы, прысвечаныя пісьменнікам-юбілярам; даведаюцца, як праце аднаўлены друкарскі станок часоў Францыска Скарыны; паглядзяць спектакль «Пясняр», які прывязе драматычны тэатр імя Горкага... А налета, магчыма, мы ўжо зможам вітаць сваіх суайчыннікаў з-за мяжы не як гасцей, а як удзельнікаў свята, бо беларускае пісьменства і ідэі беларускага асветніцтва вельмі актуальныя ў нашых дыяспар за мяжой.

— Сёлета міжнародны «круглы стол», правядзенне якога — таксама адна з традыцый Дзён беларускага пісьменства, прысвечаны 500-годдзю беларускага кнігадрукавання, якое будзем адзначаць налета. Тэма яго — «Слова Скарыны ў сучасным свеце». Якія намаганні наша краіна, у тым ліку, зразумела, Міністэрства інфармацыі, прыкладае, каб гэты юбілей набыў сапраўды сусветнае, міжнароднае гучанне?

— Само правядзенне «круглага стала» з названай тэмай — не што іншае, як прыцягненне ўвагі міжнароднай культурнай супольнасці да асобы Скарыны, значэння яго дзейнасці для беларускай і сусветнай культуры. Плануецца, што ў мерапрыемстве, акрамя беларускіх, прымуць удзел пісьменнікі з 12 краін: Азербайджана, Вялікабрытаніі, Казахстана, Кітая, Кыргызстана, Латвіі, Літвы, Расіі, Сербіі, Славакіі,Таджыкістана, Туркменістана. А гэта значыць, што ў гэтых краінах творчая супольнасць ужо дакладна будзе ведаць пра нашу знакавую дату. Паспрыяць гэтаму заклікана і ўнікальная кніга «Францыск Скарына на мовах народаў свету», якая пабачыла свет у Выдавецкім доме «Звязда». У ёй пад адной вокладкай сабраныя пераклады прадмовы Скарыны да кнігі «Юдзіф» на 64-х мовах свету. Думаю, што гэта не мяжа, і ў юбілейны год можа з'явіцца дапоўненае перавыданне... Увогуле, наступны год юбілейны, і цяпер вядзецца вялікая падрыхтоўчая работа, у тым ліку і з міжнароднымі арганізацыямі (уключаючы ЮНЕСКА), каб 500-годдзе нашага кнігадрукавання было адзначана як важная для ўсёй сусветнай супольнасці дата.

Пытанні задавала Алена ЛЯЎКОВІЧ.
alena@zviazda.by

■ Званок на ўрок

Фізіка з сёмага класа і азы выжывання

Якія змены з'явяцца ў школьным раскладзе ў новым навучальным годзе

Пачынаючы з 2 класа, на вывучэнне беларускай і рускай моў будзе адводзіцца аднолькавая колькасць гадзін (незалежна ад мовы навучання ва ўстанове): у малодшых школьнікаў будзе па тры ўрокі рускай і беларускай мовы на тыдзень і па некалькі гадзін літаратуры. Пакуль новаўвядзенне запрацуе толькі ў другім класе, але праз год — у трэцім, а потым і ў чацвёртым. Такім чынам пачатковая школа паступова прыйдзе да аднолькавай колькасці гадзін па беларускай і рускай мовах. Па звестках Белстата, у мінулым навучальным годзе на беларускай мове навучаліся толькі 13,7% ад агульнай колькасці школьнікаў.

Фота Сяргея НІКАНОВІЧА.

А вось вывучэнне фізікі ў беларускіх школьнікаў будзе распачынацца цяпер на год пазней — з 7-га класа, пры гэтым агульная колькасць вучэбных гадзін, адведзеных на вывучэнне фізікі на II ступені школы, застанецца нязменнай: у 9-м класе будзе ўжо не два, а тры ўрокі фізікі на тыдзень.

Таксама з новага навучальнага года распачнецца паэтапнае ўвядзенне прадмета «Асновы бяспекі жыццядзейнасці» (АБЖ). У курс увойдуць такія тэмы, як бяспека харчавання, знаходжанне ў месцах адпачынку і масавага збору людзей, рызыкі паводзін і іншыя. АБЖ уводзіцца ў другіх і пятых класах у аб'ёме адной навучальнай гадзіны на тыдзень з унясеннем у расклад вучэбных заняткаў. Адзнакі ў балах па АБЖ выстаўляцца не будуць, хатнія заданні не прадугледжаны. У 3-х, 4-х, 6—9-х класах абавязковае вывучэнне АБЖ працягнецца на факультатыўных занятках. Пераход з факультатыўных заняткаў на навучальны прадмет будзе ажыццяўляцца паступова цягам трох гадоў. Такім чынам, змена статусу АБЖ не павялічыць нагрузку на вучняў.

Вывучаць прадмет «Мастацтва (айчынная і сусветная мастацкая культура)», які летась вярнуўся ў школу, вучні будуць таксама без адзнак і хатніх заданняў. У Міністэрстве адукацыі вырашылі, што гэта не той прадмет, дзе патрабуюцца адзнакі ў балах.

Апошняе новаўвядзенне 2016/2017 навучальнага года — абноўленая праграма па прадмеце «Працоўнае навучанне». Цяпер у 6-м класе прадугледжаны 2 гадзіны на тыдзень на вывучэнне гэтага прадмета. Агульная колькасць гадзін не зменіцца, паколькі будзе зменшана колькасць гадзін у 8-м класе (з дзвюх да адной гадзіны). Спецыялісты абяцаюць, што праграмы па гэтай школьнай дысцыпліне стануць больш практыка-арыентаванымі. **Школьнікаў будуць вучыць рамантаваць мэблю, сталярную фурнітуру, карыстацца ручным інструментам, займацца рамонтам электрычнага абсталявання.** Па напрамку «Абслуговая праца» таксама былі ўлічаны пажаданні настаўнікаў і бацькоў. Дзяўчатак навучаць прыгатаванню страў, асновам хатняй гаспадаркі. Усіх, хто пажадае (не толькі дзяўчатак), навучаць, як сервіраваць стол, як правільна падаваць стравы і прымаць гасцей і іншым не менш карысным у жыцці навыкам.

У 2016/2017 навучальным годзе ў адукацыйным працэсе будуць выкарыстоўвацца 14 падручнікаў новага пакалення. А да 2020 года ў Міністэрстве адукацыі запланавана выданне 299 найменняў падручнікаў, з іх 185 — гэта абсалютна новыя выданні. (Сёння ўсе папяровыя падручнікі, якія атрымліваюць дзеці, можна знайсці ў PDF-фармаце на Нацыянальным адукацыйным партале.)

Першая вучэбная чвэрць будзе доўжыцца ў беларускіх школах з 1 верасня па 29 кастрычніка. Другая — з 8 лістапада па 24 снежня. Трэцяя — з 9 студзеня па 25 сакавіка і чацвёртая — з 3 красавіка па 31 мая.

Такім чынам, працягласць асенніх канікулаў складзе 9 дзён (з 30 кастрычніка па 7 лістапада ўключна). Зімой школьнікі будуць адпачываць 15 дзён (з 25 снежня 2016 года па 8 студзеня 2017 года) і вясной — 8 дзён (з 26 сакавіка па 2 красавіка).

Для навучэнцаў першых і другіх класаў у трэцяй вучэбнай чвэрці прадугледжаны дадатковыя зімовыя канікулы (з 13 па 19 лютага 2017 года) агульнай працягласцю 7 дзён.

Надзея НІКАЛАЕВА.
nikalaeva@zviazda.by

У КАНТЭКСЦЕ ЛІТАРАТУРНАГА СЯБРОЎСТВА

7—11 верасня ў Маскве пройдзе XXIX Маскоўская міжнародная кніжная выстаўка-кірмаш. Па традыцыі шырокі ўдзел у прадстаўнічай сустрэчы кнігавыдаўцоў і пісьменнікаў з чытачамі прыме і Беларусь.

Адным з цэнтральных мерапрыемстваў стане міжнароды «круглы стол» «Беларусь: літаратуры краін СНД». Размова літаратараў з Мінска, Масквы і іншых куткоў Садружнасці пойдзе пра прысутнасць беларускай літаратуры ў свеце і нацыянальных літаратур краін СНД у Беларусі. Удзел у размове прымуць дырэктар выдавецтва «Художественная литература» Георгій Прахін, галоўны рэдактар часопіса «Роман-газета» Юрый Казлоў, сакратар Саюза пісьменнікаў Расіі Валерый Казакоў, паэт Анатоль Усаў, расійскі літаратуразнаўца Казбек Султанаў, дырэктар выдавецтва «Мастацкая літаратура» Алесь Бадак, дырэктар выдавецтва «Беларуская Энцыклапедыя імя Петруся Броўкі» Уладзімір Андрыевіч, літаратары з Казахстана, Таджыкістана, Азербайджана, Арменіі і іншых краін.

Беларусам ёсць з чым трымаць творчую справаздачу. Апошнім часам выйшла цэлая серыя кніг паэтаў і празаікаў краін Садружнасці ў перакладзе на беларускую мову. А ў Таджыкістане, Казахстане, Азербайджане, Арменіі пабачылі свет кнігі беларускіх аўтараў.

Як падарунак да міжнароднага «круглага стала» ў Маскве — новае выданне кнігі «Францыск Скарына на мовах народаў свету».

Сяргей ШЫЧКО.

ВОСЕНЬСКІ НАСТРОЙ

Чатыры фільмы з меланхалічнымі героямі

Наперадзе тры месяцы восені. Час рызыкоўны, бо можна апынуцца пад уздзеяннем асаблівага настрою — восеньскай меланхоліі. І хоць само слова «меланхолія» спрадвеку фігуравала менавіта ў медыцынскім лексіконе, сёння яна з'яўляецца збольшага не хваробай, а даволі бяспечным станам душы.
Я б не раіла яе праганяць, спасылаючыся на словы Арыстоцеля, які казаў, што ўсе выключныя дзеячы, што вызначаюцца ў філасофіі, навуцы кіравання дзяржавай, мастацтве і паэзіі, — відавочныя меланхолікі. Цвярозы розум і грунтоўнасць, магчымасць сузіраць самыя цёмныя, у сэнсе схаваныя, існіны — набор, які старадаўнія даследчыкі прыпісвалі ўздзеянню «чорнай жоўці». Дзеля такога меланхоліі можна паддацца і нават яе падтрымаць. Для апошняга самым бяспройгрышным сродкам з'яўляецца мастацтва, у прыватнасці кіно.

Меланхолікі — частыя госці ў творах мастацтва. Маркотныя прынцы, якіх не радуюць усе багацці свету, расчараваныя вандроўнікі, Царэўна-Несмяяна, Гамлет, Яўген Анегін, Андрэй Балконскі, у класічным жывапісным каноне — схіленыя персанажы, якія падпіраюць галаву рукой. Не менш яскравыя вобразы прапісаныя ў кінамастацтве. Відавочна, з большым поспехам яны адшукваюцца ў азіяцкім кіно — павольным, сузіральным, удумлівым, але на гісторыю сусветнага кінамастацтва іх прыйшлося таксама нямала. Я прапаную некалькі твораў, у цэнтры якіх схільныя да ўнутранай тугі героі. Часам меланхолія ўтрымліваецца не толькі ў персанажах, але і ў самой тэкстуры фільма. Гэтымі карцінамі можна ў прамым сэнсе натхніцца на цвярозы розум.

«КАСАБЛАНКА»

Майкла Кёрціца (1942)

Чорна-белы Галівуд, 1940-я, Хамфры Богарт і Інгрыд Бергман, тры статуэткі Оскар, у тым ліку як найлепшаму фільму, тэма Другой сусветнай вайны. Такая класіка, што класічней няма куды. Кажуць, падчас работы над фільмам ніхто не чакаў, што з яго атрымаецца нешта вартае поспеху, але той прыйшоў. А назву стужкі не маглі прыдумаць да канца здымак, урэшце, як бачым, нічога арыгінальнага і не прыдумалі.

Галоўны герой Рык Блэйн у выкананні Богарта ўтрымлівае ігральны клуб у Касабланцы, дзе суіснуюць фашысцкія сілы і антыфашысцкае супраціўленне. Папулярная ўстанова, можна сказаць, тусовачны цэнтр Касабланкі, жывая музыка, азартныя гульні, сацыяльныя вярхі ў якасці гасцей — і пасярод гэтага абыякавы да жыцця і да палітыкі гаспадар. Здаецца, ён ужо даўно забыўся, што такое эмоцыі, а на пытанне аб нацыянальнасці адказвае: "П'яніца". Па гэтым мужчыне — загадкавым, непрыступным, іранічным — жанчыны толькі ўздыхаюць, але ёнім узаемнасцю не адказвае. Раптам выяўляецца: нешта ўсё ж такі здольна яго ўсхваляваць — прыгажуня Ільза з яго парыжскага мінулага, якая адным вечарам заходзіць у клуб Рыка. Вось і разгадка — непрыкаянасць галоўнага героя з'яўляецца насамрэч любоўнай тугой, адной з разнавіднасцяў меланхоліі.

У «Касабланцы» няма класічнага галівудскага хэпі-энду: здаецца, сваёй жа воляй Рык асудзіў сябе на вечную тугу. Але ён зрабіў правільны выбар. Гісторыя яго ўласнага кахання канчаецца разам з адлятаючым самалётам, што становіцца ахвярай дзеля антыфашысцкага супраціўлення. Ён падумаў за іх абаіх, за іх усіх.

«БЯГУЧЫ ПА ЛЯЗЕ»

Рыдлі Скота (1982)

Магічная карціна англійскага рэжысёра Рыдлі Скота і адзін з найпрыгажэйшых навукова-фантастычных фільмаў, які быў да таго ж названы ці не першым прыкладам неа-нуара. У далёкай будучыні насельніцтва Зямлі падзялілася на два класы — людзі і прадукты геннай інжынерыі рэпліканты, якіх чалавецтва перавяло на другарадныя ролі. Былога дэтэктыва Рыка Дэкарда ў выкананні Харысана Форда просяць знайсці групу рэплікантаў, што збеглі з касмічнай калоніі і трапілі на Зямлю.

Абыякавы да ўсяго Рык Дэкард і прыгрэсіўная, але халодная цывілізацыя вакол — фільм «Бягучы па лязе» паказаў разгубленае чалавецтва, якое зайшло ў тупік і, нягледзячы на яркія гарадскія агні і вялікую колькасць забаў, не можа атрымаць галоўнае — сваю існасць, бо розніца паміж чалавекам і рэплікантам аказалася тонкай, як лязо. Рык Дэкард у гэтым кантэксце — меланхалічны антыгерой, што страціў жыццёвыя арыенціры, а «Бягучы па лязе», па сутнасці трылер, выглядае як павольная чароўная антыўтопія. Неверагодны сінтэз.

Ёсць тут і гісторыя кахання, адна з самых дзіўных і прыгожых у кінематографе, — паміж Рыкам Дэкардам і рэплікантам Рэйчал. Дадаём сюды музыку грэчаскага кампазітара Вангеліса, без якой «Бягучы па лязе» — не «Бягучы па лязе», і атрымліваем самыя цудоўныя і чуллівыя сцэны сусветнага кінематографа.

«ЛЮБОЎНЫ НАСТРОЙ»

Вонга Кар-Вая (2000)

«Мінулае можна ўбачыць, але яго нельга дакрануцца». Гэтая карціна — чыстая паэзія і чарговы фільм без хэпі-энду, праўда, у кантэксце ўсходняй філасофіі можа трактавацца з пераходам на ірэальныя катэгорыі, якія ўзвышаюць і перайначваюць усё зямное. Драма кітайскага рэжысёра Вонга Кар-Вая атрымала дзве ўзнагароды на Канскім кінафестывалі, а нядаўна стала другой у спісе ста найлепшых кінакарцін XXI стагоддзя, які апублікавала BBC на аснове выбару 177 кінакрытыкаў усяго свету.

Дзеянне адбываецца ў 1960-х, галоўныя героі Соу і Чу здымаюць суседнія пакоі, дзе жывуць са сваімі мужам і жонкай, твары якіх глядач ні разу не ўбачыць. З часам Соу і Чу разумеюць, што іх паловы здрадзілі ім адзін з адным, і вырашаюць не быць такімі ж. Толькі маральны выбар не можа дыктаваць сэрцу — падчас сустрэч яны вячэраюць, працуюць над кнігай Чу, рэфлексуюць і адчуваюць асаблівы любоўны настрой і, здаецца, сапраўднае каханне. У свае правы ад няспраўджаных надзей і нявыказаных пачуццяў уступае меланхолія. Гэта гісторыя кахання так і застанецца ўвасобленай выключна ў адмысловым настроі, затое настолькі ж прыгожым, наколькі цнатлівым. Пад сумную найцудоўнейшую мелодыю два чалавекі адчуваюць тое, што ніколі не змогуць адзін аднаму агучыць. Урэшце, любоўны настрой і ўся гэта прыгажосць застанецца ў мінулым, а да мінулага, як ужо вядома, нельга дакрануцца — яго можна толькі ўбачыць, наведаўшы той самы дом, дзе ўзнікла забароненае пачуццё. А сваю таямніцу, як рабілі ў даўнейшыя часы, можна паведаміць старажытнай калоне храма, заляпіць яе зямлёй і скінуць гэты цяжар. А можа, і не скінуць.

«ПУСТЫ ДОМ»

Кіма Кі Дука (2004)

Цягучы, плаўны, павольны фільм карэйскага рэжысёра Кіма Кі Дука, які рэжысуры ніколі не вучыўся, але стаў культавай асобай сусветнага кіно. Яго фільмы — гэта апавяданні пра маргіналаў, але не ў якасці антыгерояў, а якраз наадварот — незайздроснае сацыяльнае становішча, як ні дзіўна, не робіць амаральным іх жыццё. Кім Кі Дук пазбаўлены снабізму ў адносінах да прастытутак, сутэнёраў, забойцаў. У карціне «Пусты дом» прадстаўлены ў нейкім сэнсе палегчаны варыянт маргінала — яго галоўны герой Тэ-сук развешвае на дзвярах рэкламныя лісточкі, каб вызначыць, у якіх кватэрах адсутнічаюць гаспадары. Увечары ён вяртаецца і заходзіць у чужы дом на начлег. За час сваёй пабыўкі ён чыніць зламаныя рэчы, мые бялізну, прыбірае на кухні і абавязкова робіць сэлфі ў новым месцы.

Але аднойчы сістэма не спрацоўвае, і ён трапляе ў дом, дзе ўсё ж такі нехта прысутнічае. Гэта маўклівая, да немагчымасці меланхалічная Сун-хва, муж якой дазваляе сабе рукапрыкладства. Па ўсім відаць: яна закрытая ў сацыяльнай і ўжо псіхалагічнай няволі. Меланхолія тут не толькі ў прыгожай дзяўчыне, але і ў самім Тэ-суку, у якім дэталі выдаюць таямнічае і багатае мінулае, у абсалютным маўчанні фільма, у плаўных рухах, сумных вачах. Меланхолія пануе. Але раптам невая зменіцца і ўсмешка нарэшце з'явіцца на твары прыгажуні?

У гэты спіс можна было б дадаць, напэўна, кожны фільм Кіма Кі Дука, але «Пусты дом» — найменш радыкальны з іх, затое пачуццёвы аж да прыемных дрыжыкаў на спіне.

Ірэна КАЦЯЛОВІЧ. katsyalovich@zviazda.by

ЗВЯЗДА
Да чытача з любоўю!
ПІШАМ ПРА ТОЕ, ШТО САПРАЎДЫ ВАЖНА 5 РАЗОЎ НА ТЫДЗЕНЬ!
Пачалася падпіска на «Звязду» на IV квартал!
ЗАСТАВАЙЦЕСЯ З НАМІ — БУДЗЕ ЦІКАВА!

ЛЮБОЎ ЯК ПРЫЧЫНА, НАГОДА І АКАЛІЧНАСЦЬ

Што: прыгодніцкі фільм «Кадэт»
Калі і дзе: Беларусь 3, 5 верасня, 22.05

У гэтай вострасюжэтнай драме «новага «Беларусьфільма», выпушчанай у 2009 годзе, здымаліся выключна нашы акцёры: Руслан Чарнецкі, Паліна Сыркіна, Андрэй Сенькін, Алег Ткачоў і іншыя. Бюджэт фільма быў невялікі, таму відовішчных спецэфектаў і запрошаных замежных «зорак» тут няма. Затое вынік працы сцэнарыстаў, рэжысёра і акцёраў многія крытыкі назвалі «адной з наймацнейшых работ «Беларусьфільма» ў апошнія гады».

Падзеі разгортваюцца ў першае лета пасля вайны ў Заходняй Беларусі. Курсант суворaўскага вучылішча Дзяніс, які прыязджае на канікулы ў вёску, дазнаецца, што забіты ягоны дзядзька — першы старшыня сельсавета Сцяпан Мяшко. У злачынстве месцічы падазраюць Мечыслава Хабенка па мянушцы Метык, які яшчэ з вайны хаваецца недзе ў навакольных лясах. Курсант вырашае адпомсціць за смерць сваяка і высочвае злачынцу, назіраючы за яго каханкай Анэлькай, але тут у справу ўмяшаецца зусім іншае пачуццё. Што пераможа — любоў ці нянавісць?..

Што: камедыя «Асцярожна, бабуля!»
Калі і дзе: СТБ, 10 верасня, 13.40 і 0.30

Прэм'ера фільма адбылася 55 гадоў таму. Па шчырасці, рэжысёр Надзея Кашаверава хацела проста нагадаць пра важнасць супрацоўніцтва, а не барацьбы розных пакаленняў і намякнуць, што «старая гвардыя» яшчэ дасць фору маладым. Але дзякуючы выдатным акцёрам (о, Фаіна Ранеўская! Ралан Быкаў! зусім маладыя Леанід Быкаў і НінаУргант і яшчэ россып імёнаў!) атрымаўся не фільм-агітка, а добрая, цёплая камедыя.

«Бабуля масавага паражэння» — тое азначэнне вельмі пасавала б галоўнай гераіні гэтай кінастужкі. Яе ўнучка Алена, прызначаная дырэктаркай яшчэ неіснуючага Дома культуры, не можа «прабіць» мясцовых бюракратаў і прыспешыць будоўлю і ў адчаі практычна апускае рукі. Але тут руль — і старэнькага «Масквіча», і будоўлі наогул — перахоплівае бабуля, дарэчы, таксама Алена. На яе покліч збіраецца старая, але вельмі энергічная брыгада памочнікаў, якая паспее і будоўлю ў час завяршыць, і канцэрт зладзіць, і закаханых, якія пасварыліся, прымусова памірыць.

Што: трылер «На мяжы»
Калі і дзе: НТБ, 9 верасня, 21.10

Паліцэйскі Нік Кэсідзі, абвінавачаны ў крадзяжы ўнікальнага дыямента, бяжыць з турмы. Але не залягае «на дно», а здымае нумар у гатэлі на Манхэтэне і... выходзіць на карніз на ўзроўні 20-га паверха. Нік пагражае скочыць уніз, калі бізнесмен, уладальнік нібыта ўкрадзенай каштоўнасці, не прызнаецца, што камень дагэтуль знаходзіцца ў яго. Перамовы з патэнцыяльным самагубцам вядзе паліцэйскі псіхолаг — прычым гэта экс-каханая паліцэйскага Лідзія. Унізе збіраецца натоўп разявак, журналісты, паліцэйскія, а ў гэты час побач адбываецца дзёрзкае абрабаванне: сябры Ніка пранікаюць у офіс згаданага бізнесмена, каб выкрасці той самы дыямент... Што будзе? Расплата — усім ■

Панядзелак, 5 верасня

Беларусь 1

6.00, 7.20, 8.15 Добрай раніцы, Беларусь!
7.00, 8.00, 9.00, 12.00, 15.00, 19.00, 23.45 Навіны.
7.05, 8.05 Навіны эканомікі.
7.10, 8.10, 19.40, 23.25 Зона Х.
9.10 Галоўны эфір.
10.20 Клуб рэдактараў.
11.00, 13.00, 16.00 90 секунд.
11.05, 13.05 Меладрама «Гаспадыня вялікага горада».
15.15, 18.40 Навіны рэгіёна.
15.25, 16.30 Серыял «Сваты-5».
17.35 Беларуская часінка.
19.20 Арэна.
20.00 «Форум» з Дзмітрыем Бачковым.
21.00 Панарама.
21.45 Серыял «След».
0.00 Дзень спорту.
0.15 Серыял «Дзявочае паляванне». Заключныя серыі.

Беларусь 2

7.00 Тэлераніца.
9.00, 9.55, 19.05 Тэлебарометр.
9.05, 20.05 Дэтэктыў «Такая работа».
10.30, 17.50 Серыял «Мая цудоўная нянька».
11.35 Серыял «Косці».
15.00 Маст. фільм «Дзеці шпіёнаў-4».
16.35 Два рублі.
16.55, 23.05 Дэтэктыў «Падмані мяне 2».
19.15 Суперлато.
21.10 «Чалавек-невідзімка». Рэаліці-шоу.
22.05 КЕНО.
22.10 Рэпарцёр.
0.05 Хачу ў тэлевізар!
0.10 Серыял «Як я сустрэў вашу маму».

Беларусь 3

7.00 «Дабраранак».
7.35, 13.30, 18.45, 21.00 «Калейдаскоп».
7.55 «Лутра». Маст. фільм.
9.05, 20.05 «Колы Краіны Саветаў. Былі і небыліцы». Дак. фільм «Перакрыжаваныя сувязі».
9.45 «Сіла, захапленне і забойства». Меладрама.
11.10 «Святло далёкай зоркі». Памяці празаіка, драматурга, заслужанага дзеяча мастацтваў БССР Віталя Вольскага.
11.40 Хіт-парад «Сто песень для Беларусі».
12.30 «Наперад у мінулае».
13.00, 21.25 «Размаўляем па-беларуску». Тэлевіктарына.
13.50, 21.55 «Час кіно».
14.00 «Мелодыі Верыйскага квартала». Камедыя.
15.35 «Падполле супраць Абвера». Дак. серыял. 1-2-я серыі.
16.25 «Ідзі і глядзі». Драма.
19.00 «Выбары-2016».
20.45 «Калыханка».
22.05 «Кадэт». Прыгоды.
23.35 «Паляванне на Гітлера». Дак. фільм.
0.15 «Геапалітыка: свет за тыдзень».
На тэлеканале «Беларусь 3» з 5 па 9 верасня 2016 г. з 19.00 да 20.00 па Брэсцкай, Гомельскай і Гродзенскай абласцях будуць транслявацца абласныя тэлепраграмы.

Беларусь 5

8.00, 18.45 Пра спорт. Навіны.
8.10 Плаванне. Кубак свету.
10.30 Пляжны футбол. Чэмпіянат свету. Кваліфікацыя. Беларусь — Турцыя.
11.45 Хакей. Алімпійская кваліфікацыя. Польшча — Данія.
13.45 Пляжны футбол. Чэмпіянат свету. Кваліфікацыя. Беларусь — Сербія.
15.00 Хакей. Алімпійская кваліфікацыя. Беларусь — Славенія.
17.00 Пляжны футбол. Чэмпіянат свету. Кваліфікацыя. Італія — Беларусь.
18.15 На шляху да чэмпіянату свету-2018. Відэачасопіс.
18.55 Хакей. КХЛ. «Лакаматыў» (Яраслаўль) — «Сібір» (Новасібірск).
21.15 Пра спорт. Вынікі тыдня.
22.00 Лёгкая атлетыка. Міжнародны турнір.

АНТ

6.00, 6.30, 7.00, 7.30, 8.00 (з субцітрамі), **8.30, 9.00** (з субцітрамі), **11.00, 13.00, 16.00, 18.00** (з субцітрамі), **20.30** Навіны.
6.05, 8.05 «Наша раніца».
9.05 Контуры.
10.00 «Жыць здорава!»
11.05, 13.05, 16.15, 18.15 (з субцітрамі), **21.00** Навіны спорту.
11.10 «Модны прыгавор».
12.10 «Сам-насам з усімі».
13.10 «Мужчынскае/Жаночае».
14.10, 16.20 «Час пакажа».
16.55 Серыял «Вой, мамачкі!..»
18.20 Серыял «Татавы дочкі».
18.50 «Няхай гавораць».
20.00 Час.
21.05 «Справа прынцыпу».
22.15 Маст. фільм «Інструкцыі не прыкладаюцца».
0.20 Начныя навіны.

СТБ

6.00, 7.30, 10.30, 13.30, 16.30, 19.30, 22.30 «24 гадзіны».
6.10, 17.25 «Міншчына».
6.20, 7.45 «Раніца. Студыя добрага настрою».
7.40, 20.10, 22.55 «СТБ-спорт».
8.30 «Тыдзень».
9.25 «Вялікае снеданне».
10.05 «Далёкія сваякі».
10.40 «Сямейныя драмы».
11.35 «Не хлусі мне!»
12.35, 17.35 «Званая вячэра».
13.50 «Наша справа».
14.05 Канцэрт Міхаіла Задорнава.
16.00 «Следакі». Серыял.
16.50 «Вялікі горад».
18.35 «Самыя шакіруючыя гіпотэзы».
20.00 «Сталічныя падрабязнасці».
20.15 Урачыстае закрыццё Дня беларускага пісьменства. Канцэрт «Прысвячэнне Песняру». Рагачоў, 2016 г.
23.00 «Тайны Чапман».
23.55 «Халасцякі». Серыял.

МІР

6.00 М/ф.
7.00 «Добрай раніцы, свет!»
9.00 Серыял «Каханне са зброяй».
12.30 «Цяжар абеду».
13.00, 16.00, 19.00 Навіны (бягучы радок).
13.15 «Чаму я?»
13.45 Маст. фільм «Адкрытае мора: новыя ахвяры».

15.30 «Няма праблем».
16.20 Серыял «Невідзімкі».
17.15, 3.10 Серыял «У зоне рызыкі», 1-2-я серыі.
19.00 Навіны
19.20 Серыял «Сіндром дракона».
22.00 Маст. фільм «Галубка».
23.45 Ток-шоу «Слова за слова».
0.40 Маст. фільм «Цырк».
2.20 Дак. серыял «Іншы свет».
4.40 Маст. фільм «Маё каханне».

РТР—Беларусь

7.00 «Раніца Расіі».
10.00 «Карціна свету».
10.55 Надвор'е на тыдзень.
11.00, 14.00, 17.00, 20.00 Весткі.
11.30 Ток-шоу «Што адбываецца».
12.35 «Уся Расія».
13.50, 16.50, 19.50, 23.00 Навіны — Беларусь.
14.30 «Пра самае галоўнае». Ток-шоу.
15.30 «Прамы эфір».
17.30 Серыял «Заўсёды гавары «заўсёды».
19.10, 20.40 Серыял «Каменская».
21.55, 23.10 Серыял «Жэмчугі».
0.45 Выбары ў Дзяржаўную думу Федэральнага сходу Расійскай Федэрацыі. Дэбаты.

НТБ—Беларусь

5.55 «Астрапрагноз».
6.00 «Новая раніца».
8.30 «Студыя Юліі Высоцкай».
9.00 Серыял «Вяртанне Мухтара».
10.00, 13.00, 16.00, 19.00 Сёння.
10.20 Серыял «Дэльта».
12.00 Суд прысяжных.
13.20, 22.10 Агляд. Надзвычайнае здарэнне.
13.45 Ядзім дома.
14.15 «Новыя рускія сенсацыі».
15.10 Серыял «Я працую ў судзе».
16.25, 19.40 Серыял «Вуліцы разбітых ліхтароў».
18.00 «Гаворым і паказваем». Ток-шоу.
20.30 Серыял «Шаман. Новая пагроза».
22.30 «Вынікі дня».
23.00 «Пазнякоў».
23.10 Серыял «Марскія д'яблы».

8 канал

7.00, 14.20, 19.15, 21.05, 23.55 «Надвор'е».
7.05, 16.00 Мультпарад.
7.20, 14.25 Камедыя «У спорце толькі дзяўчаты».
8.55 «Золата маўчання».
9.40 Серыял «На дарозе».
10.30 Трылер «Снайпер».
12.40 Драма «Хлопчык у паласатай піжаме».
14.10, 17.50, 19.05, 21.00 «Хатняя крама».
16.30 «Дзецям пра зверанят».
17.00 Серыял «Серангун Роўд».
18.00 Серыял «Сапраўдны дэтэктыў».
19.20 Серыял «Чорны спіс».
20.50 «Вечарніца».
21.10 Драма «Іншароднае цела».
23.00 Серыял «Баншы».

ВТБ

6.00, 16.10 «Турбаміксер».
7.00 М/ф «Смяшарыкі».
7.15 М/ф «Фіксікі».
7.45 М/ф «Маша і мядзведзь».
8.00, 14.00 «Ералаш».
8.30 Серыял «Тата навырост».
9.00, 10.40, 17.30, 3.30 Скетчшоу «6 кадраў».
9.30 «Паспець за 24 гадзіны».
11.20 «Уральскія пельмені».
12.00 Баявік «Куленепрабівальны».
15.00 Серыял «Святлафор 6».
17.00, 4.00 «Лаві момант».
18.00 Серыял «Вароніны».
19.10 Серыял «Дах свету».
20.20 Серыял «Два бацькі і два сыны».
21.30 Камедыя «Бармен».
23.30, 5.00 Серыял «Косці».
0.30, 4.30 Скетч-шоу «Даеш моладзь».
1.00 Серыял «Бязмоўны сведка».
3.00 «Дурні і дарогі».

Культура

7.00 «Еўраньюс».
10.00, 15.00, 19.30, 23.40 Навіны культуры.
10.15, 1.40 «Назіральнік».
11.15 «Бібліятэка прыгод».
11.30 «Піраты Ціхага акіяна». Маст. фільм.
13.50 «Лінія жыцця». Уладзімір Маторын.
14.40, 18.30, 2.40 Сусветныя скарбы.
15.10 «Танга. Аргенцінскі запал». Дак. серыял.
16.05 «Яўген Святланаў. Успамін...» Дак. фільм.
17.00 «Рускі космас». Лаўрэаты і прызёры ўсерасійскага медыяконкурсу. «Адваротны адлік». Дак. фільм. «Зроблена ў Варонежы». Дак. фільм.
17.40 Да 150-годдзя Маскоўскай кансерваторыі. Эміль Гілельс. Канцэрт для фартэпіяна з аркестрам Р. Шумана. Запіс 1976 г.
18.45 «Павел Фін. Нататкі на палях лёсу». Дак. серыял. 1-я серыя.
19.15 «Добрай ночы, малыя!»
19.45 Галоўная роля.
20.05 «Сацы. Нясумная класіка...»
20.45 «Правілы жыцця».
21.10 «Рускі космас». Лаўрэаты і прызёры ўсерасійскага медыяконкурсу. «Арцюхін. Касманаўт №30». Дак. фільм.
22.00 «Тым часам».
22.45 Да 75-годдзя Гары Бардзіна. «Выкрутасы». Фільм 1-ы.
23.10 Гары Бардзін. Аўтарская анімацыя. «Кот у ботах».
23.55 Мастсавет.
0.00 «Андрэй Смірноў. Пад тоган п'яных мужычкоў». Дак. фільм.
0.55 Дзмітрый Корчак і хор Акадэміі харавога мастацтва імя В.С. Папова.

Настальгія

6.00 «Тэма» з У. Лісцьевым: «Праблема грошай». 1993 год.
6.40, 7.10, 8.20, 12.45, 14.40, 17.30, 18.50, 20.40, 21.40, 23.00, 1.05, 2.30, 3.40 Музычная настальгія.
6.50 «Час пік» з У. Лісцьевым. 1995 год.
7.20 «Веселые ребята». 1990 год. 2-я частка.
8.30 «Гэта было нядаўна, гэта было даўно...» Аркадзь Райкін. 1996 год.
9.00 «Быў час». 2009 год.
10.00 Маст. фільм «Збягаючы жнівень».
11.20 «Рок-н-рол ТБ». 1993 год.
12.00 «Акулы пяра». Сяргей Мазаеў.
13.00 «Зямля—Паветра». Валерый Меладзэ. 2003 год.
14.30 «Сядзі і глядзі». Музычна-парадыйная праграма. 1994 год.
15.00 Маст. фільм «Новыя прыгоды янкі пры двары караля Артура».
18.00 «СавАлогія» з Севам Наўгародцавым: «Легенда рок-н-рола». 2005 год.
19.20 Маст. фільм «Адрас Вашага дома».
21.00, 3.00 «Мінулы час».
22.00 «Народжаныя ў СССР».
23.30 «Гэта было нядаўна, гэта было даўно...» Клара Новікава.
0.00 «Да і пасля...» з Уладзімірам Малчанавым. Год 1963. 1-я частка. 2010 год.
1.30 Маст. фільм «Госця з будучыні». 5-я серыя.
4.00 «Колба часу».
5.00 «Кінапанарама» з Э. Разанавым: «Майстры савецкага кіно». 1-я частка. 1982 год.

EuroSport 1

8.00, 11.30 Тэніс. US Open. Агляд гульнявога дня.
8.30, 19.00, 22.15, 2.15 Тэніс. US Open.
9.30, 13.00, 15.15, 16.00 Веласпорт. «Вуэльта».
12.00 Конны спорт. Stephex Masters.
13.45 Watts.
14.00 Конны спорт. «Мастэрс».
15.45, 18.45 Веласпорт. «Вуэльта»-экстра.
22.00, 2.00 Тэніс. «Гейм, сэт і Матс».

Кінакамедыя

1.30 Меладрама «Чужое вяселле».
3.05 Камедыя «Бармен».
4.45, 14.00, 14.55, 15.35 Скетчкам «Паміж намі».
5.15 Камедыя «Доля анёлаў».
7.00 Камедыя «Дзікая штучка».
8.45 Камедыя «Джым з Пікадзілі».
10.30 Камедыя «Машына часу ў джакузі».
12.15 Камедыя «Няхай жыве Францыя!»
14.15, 15.10 «Камедыянты (Шоу)».
16.00 Камедыя «Два светы».
17.50 Камедыя «Жудасны Генры».
19.30 Камедыя «Таксі».
21.05 Камедыя «На кручку».
22.45 Камедыя «Вяселле па абмене».

ТБ3

6.00 М/ф.
8.10 «Доктар І...»
8.40, 18.50, 1.30 «Гісторыя кахання». Серыял.
10.15, 3.30 «Судовыя страсці». Дак. серыял.
12.00 «Асцярожна, махляры!»
12.30 «Без падману».
13.20 «Масква — не Масква». Меладрама.
15.00 «Хэлоў, Раша».
15.55 «Паненка-сялянка».
16.55 «Сон і сны». Дак. фільм.
17.50 «Тайны следства». Серыял.
20.45, 0.40 «Ежа, я люблю цябе».
21.40 «Рэвізора».
22.40 «Гісторыі выратавання».
23.10 «Звышнатуральнае». Серыял.
23.55 «Сакрэтныя матэрыялы». Серыял.
3.00 «Нераскрытыя тайны».
5.00 «Часова даступны».

ТБ1000

6.10, 14.10 Драма «Нябачны бок».
8.20 Меладрама «Трэцяя персона».
10.40 Баявік «Інкасатар».
12.15 Камедыя «Кухар на колах».
16.20 Трылер «Версія».
18.30 Камедыя «Прыгоды Паддзінгтана».
20.10 Камедыя «Такія розныя блізняты».
22.10 Трагікамедыя «Пра Шміта».
0.25 Драма «Залаты век».
2.30 Камедыя «А вось і яна».
4.20 Драма «Прынцэса Манака».

ТБ1000 Рускае кіно

6.20 Камедыя «Ушчэнт».
8.20 Драма «Кіно пра Аляксеева».
10.20 Баявік «Мальтыйскі крыж».
12.20 Меладрама «Ваенна-палявы раман».
14.15 Камедыя «Усё ўключана 2».
16.15 Меладрама «Пасылка з Марса».
18.35 Баявік «З Дона выдачы няма».
20.20 Камедыя «Механічная сюіта».
22.20 Меладрама «Артыстка».
0.15 Прыгоды «Сляды апосталаў».
2.20 Фільм пра фільм «Канец цудоўнай эпохі. Пра фільм і не толькі...»
2.50 Драма «Канец цудоўнай эпохі».
4.40 Камедыя «Прыстойныя людзі».

National Geographic

6.00, 12.20, 22.35, 2.30 Морган Фрыман. Гісторыі пра Бога.
6.50, 13.10 Гульні розуму.
7.10, 13.30, 5.30 Навуковыя недарэчнасці.
7.35, 14.00, 21.00, 0.55, 4.00 Ліхтугі за мяжой.
8.20, 14.45, 21.45, 1.40, 4.45 Выратаваць кожнага.
9.10, 11.35, 15.30, 17.05, 19.30, 23.20 Расследаванні авіякатастроф.
10.00, 17.05 Жах у нябёсах.
10.45 Золата Юкана.
16.20, 0.10, 3.15 Уварванне на Зямлю.
18.40 2000-я. Найвялікшыя трагедыі.
20.10 80-я. Дзесяцігоддзе, якое стварыла нас.

Discovery

8.00 Мяцежны гараж.
9.00, 15.00, 21.30 Як гэта ўстроена?
9.30, 21.00 Як гэта зроблена?
10.00, 13.00, 18.30, 2.55 Паляўнічыя на зброю.
11.00, 5.30 Рачныя монстры.
12.00, 4.40 Заваяванне новых земляў.
14.00, 7.10 Загадкі планеты Зямля.
15.30, 20.00, 2.00 Махінатары.
16.30 Хуткія і гучныя.
17.30, 3.50 Залатая ліхаманка.
19.30 Бітва за нерухомасць.
22.00 Першапраходцы.
23.00 Стаць мужчынам.
0.00 Траса Калыма.
1.00, 6.20 Салдаты наўдачы.
1.30, 6.45 Забойныя дылемы.

Аўторак, 6 верасня

Беларусь 1

6.00, 7.20, 8.15 Добрай раніцы, Беларусь!
7.00, 8.00, 9.00, 12.00, 15.00, 19.00, 0.25 Навіны.
7.05, 8.05 Навіны эканомікі.
7.10, 8.10, 19.40, 23.50 Зона Х.
9.10, 22.00 Серыял «След».
10.00, 13.00, 16.00 90 секунд.
11.00, 20.00 Серыял «Жаночы доктар».
12.10 Серыял «Сямейныя меладрамы-6».
13.20 Дзень у вялікім горадзе.
14.20 Дзіцячы доктар.
15.15, 18.40 Навіны рэгіёна.
15.25 Серыял «Паміж намі, дзяўчынкамі». Заключная серыя.
16.35 Серыял «Сямейныя меладрамы-6».
17.35 Беларуская часінка.
19.20, 0.10 Сфера інтарэсаў.
21.00 Панарама.
21.45 Спецыяльны рэпартаж.
0.45 Дзень спорту.
0.55 Серыял «Дальнабойшчыкі. Праз дзесяць гадоў».

Беларусь 2

7.00 Тэлераніца.
9.00, 20.55 Тэлебарометр.
9.05, 19.55 Дэтэктыў «Такая работа».
10.00 «Арол і рэшка. На краі свету». Трэвел-шоу.
10.55 «Анлайн». Скетчкам.
11.45, 17.15 Серыял «Мая цудоўная нянька».
12.20, 17.50 Серыял «Не нарадзіся прыгожай».
13.20, 18.50 Серыял «Кухня».
14.30 «Моду народу».
15.30 «Пін_код». Інтэрактыўны маладзёжны праект.
16.15, 0.05 Трылер «Анёл ці дэман».
21.10, 23.45 Час футбола.
21.45 Футбол. Чэмпіянат свету-2018. Кваліфікацыя. Беларусь — Францыя (у перапынку: Спортлато 6 з 49, КЕНО).
0.55 Футбол. Чэмпіянат свету 2018. Кваліфікацыя. Агляд.

Беларусь 3

7.00 «Дабраранак».
7.35, 13.45, 18.45, 21.00 «Калейдаскоп».
7.55, 14.00 «Размаўляем па-беларуску». Тэлевіктарына.
8.00, 17.40 «Вечны кліч». Драма. Фільм першы. 1-я серыя.
9.10, 20.00 «Колы Краіны Саветаў. Былі і небыліцы». Дак. фільм «Прыгоды вядучага кола», заключны.
9.50, 22.55 «Я буду чакаць...» Меладрама.
11.05 «Святло далёкай зоркі». Памяці акцёра, рэжысёра, народнага артыста СССР Леаніда Рахленкі.
11.35 «Прыгоды Шэрлака Холмса і доктара Ватсана». Серыял. «Паляванне на тыгра», 1980.
12.40 «Наперад у мінулае». Сапраўдныя песні. Юбілейны канцэрт, прысвечаны выхаду 200-й песні. Першая сотня.
14.10 «Час кіно».
14.20 «Кадэт». Прыгоды.
15.50 «Камертон». Джазавы гітарыст, народны артыст Расіі Аляксей Кузняцоў.
16.20 «Сямён Дзяжнёў». Маст. фільм.
19.00 «Выбары-2016».
20.40 «Калыханка».
21.15 «Аддаць канцы». Камедыя.

Беларусь 5

8.00 Пра спорт. Вынікі тыдня.
8.45 Плаванне. Кубак свету.
11.00 Хакей. Алімпійская кваліфікацыя. Беларусь — Славенія.
12.55 Футбол. Таварыскі матч. Нарвегія — Беларусь.
14.50 Хакей. КХЛ. «Лакаматыў» (Яраслаўль) — «Сібір» (Новасібірск).
16.50 Гандбол. SEHA-ліга. «Вардар» (Македонія) — БГК імя Мяшкова (Беларусь).
18.15 Спорт-кадр.
18.45, 23.50 Пра спорт. Навіны.
18.55 Авертайм.
19.25 Хакей. КХЛ. «Спартак» (Масква) — «Дынама» (Мінск).
21.45 Хакей. Ліга чэмпіёнаў. «Млада-Болеслаў» (Чэхія) — «Юнацтва-Мінск» (Беларусь).
0.00 Ліга чэмпіёнаў УЕФА. Відэачасопіс.

АНТ

6.00, 6.30, 7.00, 7.30, 8.00 (з субцітрамі), **8.30, 9.00** (з субцітрамі), **11.00, 13.00, 16.00, 18.00** (з субцітрамі), **20.30** Нашы навіны.
6.05, 8.05 «Наша раніца».
9.05 «Жыць здарова!»
10.25 «Кантрольная закупка».
11.05, 13.05, 16.15, 18.15 (з субцітрамі)**, 21.00** Навіны спорту.
11.10 «Модны прыгавор».
12.10 «Сам-насам з усімі».
13.10 «Мужчынскае/Жаночае».
14.10, 16.20 «Час пакажа».
16.55 Серыял «Вой, ма-мачкі!..»
18.20 Серыял «Татавы дочкі».
18.50 «Няхай гавораць».
20.00 Час.
21.05 Серыял «Любімая настаўніца».
22.55 «Адваротны адлік». «Крылы саветаў. Агонь у адказ».
23.25 Маст. фільм «Філамена».
1.05 Начныя навіны.

СТБ

6.00, 7.30, 10.30, 13.30, 16.30, 19.30, 22.30 «24 гадзіны».
6.10, 17.25 «Міншчына».
6.20, 7.45 «Раніца. Студыя добрага настрою».
7.40, 20.10, 22.55 «СТБ-спорт».
8.30, 23.40 «Тайны Чапман».
9.30, 18.35 «Самыя шакіруючыя гіпотэзы».
10.40 «Сямейныя драмы».
11.35 «Не хлусі мне!»
12.35, 17.35 «Званая вячэра».
13.50 «Наша справа».
14.05 Меладрама «Павадыр».
15.50 «Вадзіць па-руску».
16.00 «Следакі». Серыял.
16.50 «Цэнтральны рэгіён».
20.00 «Сталічныя падрабязнасці».
20.15 «Тэрыторыя памылак».
22.00 «Глядзець усім!»
23.00 «Простыя пытанні» з Ягорам Хрусталёвым.
23.20 «Аўтапанарама».
0.30 «Халасцякі». Серыял.

МІР

6.00 М/ф.
7.00 «Добрай раніцы, свет!»
9.00 Серыял «Атрад».
12.30 «Цяжар абеду».
13.00, 16.00, 19.00 Навіны (бягучы радок).
13.15, 19.20 Серыял «Сіндром дракона».
16.20 Серыял «Невідзімкі».
17.15 Серыял «У зоне рызыкі».
19.00 Навіны.
22.00 Маст. фільм «Поўнае дыханне».
23.45 Ток-шоу «Слова за слова».
0.40 Маст. фільм «Галубка».
2.30 Дак. серыял «Іншы свет».
3.25 Серыял «У зоне рызыкі».
4.55 Маст. фільм «Дзяўчына спяшаецца на спатканне».

РТР—Беларусь

7.00 «Раніца Расіі».
11.00, 14.00, 17.00, 20.00 Весткі.
11.30 «Пакой смеху».
12.45 «11 верасня». Дак. фільм.
13.50, 16.50, 19.50, 23.00 Навіны — Беларусь.
14.30 «Пра самае галоўнае». Ток-шоу.
15.30 «Прамы эфір».
17.30 Серыял «Заўсёды гавары «заўсёды».
19.10, 20.40 Серыял «Каменская».
21.55, 23.10 Серыял «Жэмчугі».
0.45 Выбары ў Дзяржаўную думу Федэральнага сходу Расійскай Федэрацыі. Дэбаты.

НТБ—Беларусь

5.55 «Астрапрагноз».
6.00 «Новая раніца».
8.30 «Студыя Юліі Высоцкай».
9.00 Серыял «Вяртанне Мухтара».
10.00, 13.00, 16.00, 19.00 Сёння.
10.20 Серыял «Дэльта».
12.00 Суд прысяжных.
13.20, 22.10 Агляд. Надзвычайнае здарэнне.
13.45 «Тайны следства».
14.15 Серыял «Бывай, «Макараў»!»
15.10 Серыял «Я працую ў судзе».
16.25, 19.40 Серыял «Вуліцы разбітых ліхтароў».
18.00 «Гаворым і паказваем». Ток-шоу.
20.30 Серыял «Шаман. Новая пагроза».
22.30 «Вынікі дня».
23.00 Серыял «Марскія д'яблы».

8 канал

7.00, 14.20, 19.20, 21.05, 23.55 «Надвор'е».
7.05, 16.00 Мультпарад.
7.20, 14.50 Камедыя «Снядана у таты».
8.45, 18.10 Серыял «Сапраўдны дэтэктыў».
9.40 Серыял «На дарозе».
10.30 «Мой любімы гадаванец».
11.00 Камедыя «Шалёныя гонкі».
12.30 Камедыя «Прыгоды італьянцаў у Расіі».
14.10, 16.45, 18.00, 19.10, 21.00 «Хатняя крама».
16.30 «Дзецям пра зверанят».
17.00 Серыял «Серангун Роўд».
19.25 Серыял «Чорны спіс».
20.50 «Вечарніца».
21.10 «Даведнік па краінах і кантынентах».
21.20 Драма «Джон Вік».
22.55 Серыял «Баншы».

ХВОСТ ЯК ЛІСТ

Тэлевізійная гульня «Размаўляем па-беларуску», якая ідзе на тэлеканале «Беларусь 3», з верасня пачынае новы сезон. Наступны раз мы надрукуем адказы на пытанні, якія дастануцца ўдзельнікам у гэту суботу. Сёння ж — для тых, хто не збіраецца прыпыняцца ў вывучэнні беларускай мовы, растлумачым значэнне яшчэ аднаго беларускага фразеалагізма. Ці ведалі вы, што азначае:

Дрыжыць, як авечы хвост. Частае ўздрыгванне ўсяго цела можа надарыцца з розных прычын — ад холаду, страху, хваробы. Такі стан трапна ілюструюць народныя параўнанні. Вось і дрыжыць чалавек «як у трасцы», «як тая квашаніна» альбо «як авечы хвост». Зірнеш з тылу на якую авечку і міжволі падзівішся: хвост яе і сапраўды не мае спачыну.

Нашы суседзі, здараецца, таксама дрыжаць. Дрыжаць (у перакладзе) «як трапяткі ліст асіны» латышы і літоўцы. Калі ж браць нашых усходніх братоў — расіян, то лазневы ліст фігуруе ў іх як нешта навязлівае, а ліст асіны — ізноў як праява адвечна-рухавага і адначасна баязлівага. У суседзяў, як бачым, прывязка да флоры, у нас, беларусаў, да фауны, ды не абы-якой, а свойскай.

Для тых, хто разважае пра свой удзел у тэлепраграме, нагадаем: каб стаць удзельнікамі, неабходна зайсці на сайт http://tvrgomel.by або http://3belarus.by і праз банер «Размаўляем па-беларуску» запоўніць заяўку на каманду з трох чалавек. Паўторы выпускаў тэлевіктарыны — у ранішнім эфіры «Беларусь-3» кожную суботу.

Ірына АСТАШКЕВІЧ.
iost@zviazda.by

ВТБ

6.00, 16.10 «Турбаміксер».
7.00 М/ф «Смяшарыкі».
7.15 М/ф «Фіксікі».
7.45 М/ф «Маша і мядзведзь».
8.00, 14.00 «Ералаш».
8.30, 18.00 Серыял «Вароніны».
9.30, 19.10 Серыял «Дах свету».
10.40 Серыял «Збеглыя сваякі».
11.20 «Уральскія пельмені».
12.00 Камедыя «Бармен».
14.20 Серыял «Апошні з Магікян 3».
15.00, 20.20 Серыял «Два бацькі і два сыны».
17.00, 4.00 «Лаві момант».
17.30, 23.20, 3.30 Скетч-шоу «6 кадраў».
21.30 Камедыя «Дзень дурня».
23.30, 5.00 Серыял «Косці».
0.30, 4.30 Скетч-шоу «Даеш моладзь».
1.00 Серыял «Бязмоўны сведка».
3.00 «Дурні і дарогі».

Культура

6.30 «Еўраньюс».
10.00, 15.00, 19.30, 23.40 Навіны культуры.
10.15, 1.55 «Назіральнік».
11.15, 0.00 «Каломба». Серыял.
12.50, 18.25, 22.25, 1.40 Сусветныя скарбы.
13.10 «Эрмітаж».
13.35 «Угрум-рака». Маст. фільм. 1-я серыя. «Громавы».
15.10 «Танга. Аргенцінскі запал». Дак. серыял.
16.05 «Саці. Нясумная класіка...»
16.50 «Рускі космас». Лаўрэаты і прызёры ўсерасійскага медыяконкурсу. «Арцюхін. Касманаўт №30». Дак. фільм.
17.40 Да 150-годдзя Маскоўскай кансерваторыі. Уладзімір Співакоў, Юрый Башмет. Канцэртная сімфонія для скрыпкі і альта з аркестрам В.А. Моцарта. Запіс 1983 г.
18.45 «Павел Фін. Нататкі на палях лёсу». Дак. серыял.
19.15 «Добрай ночы, малыя!»
19.45 Галоўная роля.
20.05 Штучны адбор.
20.45 «Правілы жыцця».
21.10 «Рускі космас». Лаўрэаты і прызёры ўсерасійскага медыяконкурсу. «Паднятая цаліна». Дак. фільм.
21.50 «Джакама Пучыні». Дак. фільм.
22.00 «Хто мы?» «Прыгоды лібералізму ў Расіі».
22.45 «Выкрутасы».
23.10 Гары Бардзін. Аўтарская анімацыя. «Перш мы былі птушкамі». «Шлюб».
23.55 Мастсавет.

Настальгія

6.00 «Акулы пяра». Сяргей Мазаеў.
6.40, 8.40, 11.30, 12.50, 14.40, 15.40, 17.00, 18.50, 20.45, 21.40, 23.00, 0.40, 1.05, 2.20 Музычная настальгія.
7.00 «Зямля—Паветра». Валерый Меладзэ. 2003 год.
8.30 «Сядзі і глядзі». Музычна-парадыйная праграма. 1994 год.
9.00 Маст. фільм «Новыя прыгоды янкі пры двары караля Артура».
12.00 «СавАлогія» з Севам Наўгародцавым: «Легенда рок-н-рола». 2005 год.
13.20 Маст. фільм «Адрас Вашага дома».
15.00, 21.00 «Мінулы час».
16.00, 22.00 «Народжаныя ў СССР».
17.30 «Гэта было нядаўна, гэта было даўно...» Клара Новікава.
18.00 «Быў час» з Аляксандрам Паліткоўскім: «АБКСУ» і яго кліенты». 2005 год.
19.20 Маст. фільм «Как молоды мы были...»
23.15 Канцэрт гурта «Машина времени». 1990 год.
0.00 «Тэма» з У. Лісцьевым: «Праблема грошай». 1993 год.
0.50 «Час пік» з У. Лісцьевым. 1995 год.
1.20 «Веселые ребята». 1990 год. 2-я частка.
2.30 «Гэта было нядаўна, гэта было даўно...» Аркадзь Райкін. 1996 год.
3.00 «Быў час». 2009 год.
4.00 Маст. фільм «Збягаючы жнівень».
5.20 «Рок-н-рол ТБ». 1993 год.

EuroSport 1

4.00, 8.30, 11.00, 15.00, 19.00, 21.15, 0.00, 2.15 Тэніс. US Open.
8.00, 12.30, 18.30 Тэніс. US Open. Агляд гульнявога дня.
9.30, 14.30 Веласпорт. «Вуэльта».
13.00 Футбол. Чэмпіянат MLS. Найлепшыя моманты.
13.30 Watts.
19.00 Тэніс. US Open. Жанчыны. 1/4 фіналу.
21.00, 2.00 Тэніс. «Гейм, сэт і Матс».

Кінакамедыя

0.25 Прыгоды «Дачка Д'Артаньяна».
2.40 Камедыя «Настаўнік года».
4.45, 14.00, 14.55, 15.35 Скетчкам «Паміж намі».
5.15 Камедыя «Багіня».
7.05 Камедыя «Бясплатныя ўзоры».
8.30 Камедыя «Вундэркінды».
10.35 Камедыя «Укол парасонам».
12.20 Меладрама «Дзённік кар'ерысткі».
14.15, 15.10 «Камедыянты (Шоу)».
16.00 Камедыя «Піжон».
17.45 Камедыя «Люблю тваю жонку».
19.30 Камедыя «Таксі 2».
21.05 Камедыя «Дзікая штучка».
22.50 Камедыя «Няўлоўная чацвёрка».

ТБ3

6.00 М/ф.
7.40 «Доктар І...»
8.10 «Гісторыя кахання». Серыял. Заключная серыя.
9.45, 4.00 «Судовыя страсці». Дак. серыял.
11.30 «Сляпая».
12.30 «Варажбітка».
13.35 «Тайныя знакі».
14.30 «Шафа».
15.20 «Здзелка».
15.50 «Ежа, я люблю цябе».
16.45, 21.50 «Рэвізора».
17.50 «Тайны следства». Серыял.
18.50, 1.55 «Асколкі». Серыял.
20.55, 1.05 «Жанна, пажані».
22.55, 5.30 «Зоркі і містыка».
23.35 «Звышнатуральнае». Серыял.
0.20 «Сакрэтныя матэрыялы». Серыял.
3.35 «Нераскрытыя тайны».

ТБ1000

6.10, 16.20 Трылер «Востраў праклятых».
8.40 Трагікамедыя «Пра Шміта».
11.00 Драма «Залаты век».
13.00 Камедыя «Такія розныя блізняты».
14.40 Камедыя «А вось і яна».
18.45 Камедыя «Сцюарт Літл 2».
20.10 Меладрама «Іспанская англійская».
22.25 Драма «Мой анёл-ахоўнік».
0.20 Камедыя «Бі і крычы».
2.00 Камедыя «Закаханы Шэкспір».
4.10 Трылер «Прыстанак праклятых».

ТБ1000 Рускае кіно

6.20 Меладрама «Артыстка».
8.20 Камедыя «Механічная сюіта».
10.15 Прыгоды «Сляды апосталаў».
12.20 Трагікамедыя «Майстэрства жыць у Адэсе».
14.20 Фільм пра фільм «Канец цудоўнай эпохі. Пра фільм і не толькі...»
14.50 Драма «Канец цудоўнай эпохі».
16.40 Камедыя «Прыстойныя людзі».
18.20 Драма «Пушкін: Апошняя дуэль».
20.20 Фільм жахаў «Маршрут пабудаваны».
22.10 Прыгоды «Андэрсен. Жыццё без кахання».
0.40 Меладрама «Іронія кахання».
2.20 Драма «Легенда № 17».
4.40 Камедыя «Вяселле па абмене».

National Geographic

6.00, 12.20 Морган Фрыман. Гісторыі пра Бога.
6.50, 13.10 Гульні розуму.
7.10, 8.20, 13.30, 14.45, 5.30 Навуковыя недарэчнасці.
7.35, 14.00, 21.00, 0.55, 4.00 Сапраўдны геній.
9.10, 17.05 Ліхтугі за мяжой.
10.00, 17.40 Выратаваць кожнага.
10.45 Золата Юкана.
11.35, 15.30, 19.25, 23.20 Расследаванні авіякатастроф.
16.20, 0.10, 3.15 Уварванне на Зямлю.
18.40 Амерыканскае зацямненне.
20.10 80-я. Найвялікшыя футбольныя моманты.
21.45, 1.40, 4.45 Неверагодныя машыны.
22.35 Космас. Прастора і час.
2.30 Чалавек супраць YouTube.

Discovery

8.00 Хуткія і гучныя.
9.00, 15.00, 21.30 Як гэта ўстроена?
9.30, 21.00 Як гэта зроблена?
10.00, 13.00, 18.30, 2.55 Паляўнічыя на зброю.
11.00, 5.30 Выжыць разам.
12.00, 4.40 Завяяванне новых зямель.
14.00, 7.10 Эфект Карбанара.
15.30, 20.00, 2.00 Махінатары.
16.30 Поўны фарсаж.
17.30, 3.50 Залатая ліхаманка.
19.30 Бітва за нерухомасць.
23.00 Мяцежны гараж.
0.00 Вулічныя гонкі.
01.00, 6.20 Салдаты няўдачы.
01.30, 6.45 Забойныя дылемы.

■ Тэлесеткі

«БЕЛАРУСЬ 5» ПРАЦЯГНЕ АЛІМПІЙСКІ СЕЗОН

Ігар Бокій, Людміла Ваўчок, Аляксандр Трыпуць, Тамара Сівакова, Арына Качан і яшчэ паўтара дзясятка беларускіх спартсменаў адправіліся днямі ў Рыа-дэ-Жанейра для ўдзелу ў XV летніх Паралімпійскіх гульнях. Зразумела, што кожны з іх нацэлены на найлепшы вынік, але падтрымка землякоў ніколі не будзе залішняй, таму тэлеканал «Беларусь 5» заклікае сваіх гледачоў працягнуць разам алімпійскі сезон і абяцае паказаць усе найбольш цікавыя падзеі спартыўнага форуму, што традыцыйна ідзе следам за Алімпіядай.

Так, 8 верасня ў 21.20 «Беларусь 5» пакажа ўрачыстае адкрыццё Паралімпійскіх гульняў-2016 на стадыёне «Маракана». А пачынаючы з 9 верасня, двойчы ў дзень у эфір будуць выходзіць 60-хвілінныя агляды з самай свежай інфармацыяй пра вынікі тых ці іншых спаборніцтваў і найбольш яркія і захапляльныя моманты турніру. Акрамя таго, пра некаторых атлетаў тэлевізійнікі раскажуць асобна — так, выпуск праекта «Жанчыны і спорт» 9 верасня будзе прысвечаны 2-разовай прызёрцы Паралімпіяд Людміле Ваўчок.

Нагадаем, у склад беларускай паралімпійскай зборнай сёлета ўваходзіць 21 спартсмен, якія паспаборнічаюць за ўзнагароды ў плаванні, лёгкай атлетыцы, дзюдо, акадэмічным веславанні і фехтаванні на інвалідных калясках. Усяго ж у Рыа будзе разыграна 526 комплектаў узнагарод у 22 відах спорту.

Вікторыя ЗАХАРАВА

■

Серада, 7 верасня

Беларусь 1

6.00, 7.20, 8.15 Добрай раніцы, Беларусь!
7.00, 8.00, 9.00, 12.00, 15.00, 19.00, 0.20 Навіны.
7.05, 8.05 Навіны эканомікі.
7.10, 8.10, 19.40, 23.45 Зона Х.
9.10, 22.00 Серыял «След».
10.00, 13.00, 16.00 90 секунд.
11.00, 20.00 Серыял «Жаночы доктар».
12.10, 16.35 Серыял «Сямейныя меладрамы-6».
13.20 Дзень у вялікім горадзе.
14.20 Дзіцячы доктар.
15.15, 18.40 Навіны рэгіёна.
15.25 Серыял «Цікаўная Варвара-3».
17.35 Беларуская часінка.
19.20, 0.05 Сфера інтарэсаў.
21.00 Панарама.
21.45 Актуальнае інтэрв'ю.
0.40 Дзень спорту.
0.50 Серыял «Дальнабойшчыкі. Праз дзесяць гадоў».

Беларусь 2

7.00 Тэлераніца.
9.00, 20.55 Тэлебарометр.
9.05, 19.55 Дэтэктыў «Такая работа».
10.00, 21.10 «Экстрасэнсы-дэтэктывы».
11.05 «Анлайн». Скетчкам.
11.35 Кіпень.
11.50, 17.05 Серыял «Мая цудоўная нянька».
12.30, 17.45 Серыял «Не нарадзіся прыгожай».
13.30, 18.45 Серыял «Кухня».
14.40 «Моду народу».
15.30 «Пін_код». Інтэрактыўны маладзёжны праект.
16.15, 22.15 Трылер «Анёл ці дэман».
22.10 Спортлато 5 з 36, КЕНО.
23.10 Серыял «Як я сустрэў вашу маму».

Беларусь 3

7.00 «Дабранак».
7.35, 11.45, 18.45, 21.00 «Калейдаскоп».
7.55, 12.00 «Размаўляем па-беларуску». Тэлевіктарына.
8.00, 17.30 «Вечны ключ». Драма. Фільм першы.
9.15, 20.00 «Выдатныя авіяканструктары». Андрэй Тупалеў.
9.55 «Сямён Дзяжнёў». Маст. фільм.
11.10 «Святло далёкай зоркі». Памяці кампазітара і дырыжора Барыса Райскага.
12.05 «Аддаць канцы». Камедыя.
13.45, 23.30 «Зорка Валерыя Абадзінскага». Канцэрт з удзелам Нацыянальнага акадэмічнага канцэртнага аркестра Беларусі пад кіраўніцтвам Міхаіла Фінберга.
14.40 «Патапаў, да дошкі!» Камедыя.
16.15 «Сустрэчы ў Буквавдзе». Народны артыст СССР Алег Басілашвілі.
19.00 «Выбары-2016».
20.40 «Калыханка».
21.20 «Дантон». Драма.

Беларусь 5

8.00, 18.15, 22.20 Пра спорт. Навіны.
8.10 Спорт-кадр.
8.40 Футбол. Чэмпіянат свету. Кваліфікацыя. Беларусь — Францыя.
10.35 Футбол. Чэмпіянат свету. Кваліфікацыя. Агляд гульнявога дня.
11.05 Авертайм.
11.35 Хакей. КХЛ. «Спартак» (Масква) — «Дынама» (Мінск).
13.35 Козел пра футбол.
13.55 Хакей. Ліга чэмпіёнаў. «Млада-Болеслаў» (Чэхія) — «Юнацтва-Мінск» (Беларусь).
15.50 Баскетбол. Чэмпіянат Еўропы. Кваліфікацыя. Мужчыны. Беларусь — Польшча.
17.45 На шляху да чэмпіянату свету-2018. Відэачасопіс.
18.25 Баскетбол. Чэмпіянат Еўропы. Кваліфікацыя. Мужчыны. Беларусь — Партугалія.
20.20 Гандбол. SEHA-ліга. БГК імя Мяшкова (Беларусь) — «Ізвіджач» (Боснія і Герцагавіна).
21.50 Слэм-данк.
22.30 Алімпійская гульні. Рыа-2016. Цырымонія закрыцця.

АНТ

6.00, 6.30, 7.00, 7.30, 8.00 (з субцітрамі), **8.30, 9.00** (з субцітрамі), **11.00, 13.00, 16.00, 18.00** (з субцітрамі), **20.30** Нашы навіны.
6.05, 8.05 «Наша раніца».
9.05 «Жыць здорава!»
10.25 «Кантрольная закупка».
11.05, 13.05, 16.15, 18.15 (з субцітрамі), **21.00** Навіны спорту.
11.10 «Модны прыгавор».
12.10 «Сам-насам з усімі».
13.10 «Мужчынскае/Жаночае».
14.10, 16.20 «Час пакажа».
16.55 Серыял «Вой, ма-мачкі!..»
18.20 Серыял «Татавы дочкі».
18.50 «Няхай гавораць».
20.00 Час.
21.05 Серыял «Любімая настаўніца».
22.55 Камедыя «Кухар на колах».
0.50 Начныя навіны.

СТБ

6.00, 7.30, 10.30, 13.30, 16.30, 19.30, 22.30 «24 гадзіны».
6.10, 17.25 «Міншчына».
6.20, 7.45 «Раніца. Студыя добрага настрою».
7.40, 20.10, 22.55 «СТБ-спорт».
8.30, 23.00 «Тайны Чапман».
9.30, 18.35 «Самыя шакіруючыя гіпотэзы».
10.40 «Сямейныя драмы».
11.35 «Не хлусі мне!»
12.35, 17.35 «Званая вячэра».
13.50 «Тэрыторыя памылак».
15.30 «Вадзіць па-рускү».
15.40 «Следакі». Серыял.
16.10 «Аўтапанарама».
16.50 «Простыя пытанні» з Ягорам Хрусталёвым.
17.10 «Ведай нашых!»
20.00 «Сталічныя падрабязнасці».
20.15 «Сакрэтныя тэрыторыі».
22.00 «Глядзець усім!»
23.50 «Халасцякі». Серыял.

МІР

6.00 М/ф.
7.00 «Добрай раніцы, свет!»
9.00 Серыял «Атрад».
12.30 «Цяжар абеду».
13.00, 16.00, 19.00 Навіны (бягучы радок).
13.15, 19.20 Серыял «Сіндром дракона».
16.20 Серыял «Невідзімкі».
16.50 «Сакрэтныя матэрыялы».
17.15 Серыял «У зоне рызыкі».
19.00 Навіны.
22.00 Маст. фільм «Ад астрогу і ад торбы».
3.45 Ток-шоу «Слова за слова».
0.40 Маст. фільм «Поўнае дыханне».
2.45 Дак. серыял «Іншы свет».
3.15 Серыял «У зоне рызыкі».
4.45 Маст. фільм «Аднойчы летам».

РТР—Беларусь

7.00 «Раніца Расіі».
11.00, 14.00, 17.00, 20.00 Весткі.
11.30 «Пакой смеху».
12.05 «Новая хваля-2016».
13.50, 16.50, 19.50, 23.00 Навіны — Беларусь.
14.30 «Пра самае галоўнае». Ток-шоу.
15.30 «Прамы эфір».
17.30 Серыял «Заўсёды гавары «заўсёды».
19.10, 20.40 Серыял «Каменская».
21.55, 23.10 Серыял «Жэмчугі».
23.50 «Новая хваля-2016». Творчы вечар Віктара Дробыша.
1.30 Выбары ў Дзяржаўную думу Федэральнага сходу Расійскай Федэрацыі. Дэбаты.

НТБ—Беларусь

5.55 «Астрапрагноз».
6.00 «Новая раніца».
8.30 «Студыя Юліі Высоцкай».
9.00 Серыял «Вяртанне Мухтара».
10.00, 13.00, 16.00, 19.00 Сёння.
10.20 Серыял «Дэльта».
12.00 Суд прысяжных.
13.20, 22.10 Агляд. Надзвычайнае здарэнне.
13.45 «Тайны следства».
14.15 Серыял «Бывай, «Макараў»!»
15.10 Серыял «Я працую ў судзе».
16.25, 19.40 Серыял «Вуліцы разбітых ліхтароў».
18.00 «Гаворым і паказваем». Ток-шоу.
20.30 Серыял «Шаман. Новая пагроза».
22.30 «Вынікі дня».
23.00 Серыял «Марскія д'яблы».

8 канал

7.00, 14.25, 19.20, 21.05, 23.55 «Надвор'е».
7.05, 16.00 Мультпарад. «Том і Джэры».
7.20, 14.30 Камедыя «Я сарамлівы, але я лячуся».
8.45, 17.40 Серыял «Сапраўдны дэтэктыў».
9.45 Серыял «На дарозе».
10.30 «Адшукваецца адпачынак».
11.00 Драма «Джон Вік».
12.30 Трагікамедыя «Пашпарт».
14.20, 15.55, 18.40, 19.15, 21.00 «Хатняя крама».
16.30 «Дзецям пра звярэнят».
16.45 Серыял «Серангун Роўд».
18.45 «Мой любімы гадаванец».
19.25 Серыял «Чорны спіс».
20.50 «Вечарніца».
21.10 Баявік «Расплата».
22.45 «Тэрыторыя сапраўдных мужчын».

Усходні гараскоп на тыдзень

АВЕН. Усё, што ні робіцца, усё — да лепшага. Так, ёсць пэўныя цяжкасці ў асабістым жыцці, затое вам гарантаваны поспех у працы. Вашы сілы ўмацуюцца ў барацьбе, а аб'ём карысных ведаў і фінансаў значна павялічыцца. Прыслухайцеся да інтуіцыі, і яна не падвядзе. Паспрабуйце аднавіць дзелавыя і сяброўскія адносіны з калегамі. Даказваючы свой пункт гледжання начальству, старайцеся захоўваць эмацыянальную раўнавагу, не павышайце голас.

ЦЯЛЕЦ. Сыдуць у мінулае старыя крыўды і недастатковае ўзаемаразуменне, а праблемы, якія назапашваліся да нядаўняга часу, паступова знойдуць сваё вырашэнне. Вы зможаце займець новыя партнёрскія адносіны з патрэбнымі вам людзьмі, вашы сябры прапануюць прывабныя перспектыўныя планы, у якіх вы таксама зможаце праявіць прафесійнае майстэрства ва ўсім бляску. Акрамя аўтарытэту, атрымаеце і пэўную фінансавую выгаду на будучыню. Работа будзе патрабаваць значную частку часу, але не забывайцеся і пра сям'ю.

БЛІЗНЯТЫ. Цяпер вельмі верагодныя перамогі ў кар'еры і асабістым жыцці. Вас чакае дадатковы заробак. Не забудзьцеся падтрымаць ідэі начальства і не скупіцеся на карысныя парады калегам. Калі вы вучыцеся, не забывайце пра вучобу. Яна, відома, не заўсёды такая прыемная, як далікатныя погляды, але карысці ад яе ўсё ж такі значна больш. У аўторак вы можаце атрымаць бліскучы вынік у рабоце, а серада і чацвер спрыяюць поспеху ў дзелавых перамовах і падпісанні дамоў. Выхадныя прысвяціце рамантыцы.

РАК. Вашы планы і ідэі прынясуць поспех, толькі не губляйце такіх якасцяў, як рашучасць і сабранасць. Прывабная прапанова можа паступіць ад старога знаёмага. Не бойцеся ўзяць на сябе адказнасць, і вы выйграеце. Палепшацца адносіны з начальствам і афіцыйнымі інстанцыямі. У сярэдзіне тыдня паспрабуйце пазбегаць канфліктаў і рэзкіх паваротаў у асабістым жыцці. Прызначаная на сярэдзіну тыдня паездка можа сарвацца з-за пэўных фінансавых цяжкасцяў. Плануйце на другую палову тыдня важныя дзелавыя перамовы. Можа ўзнікнуць сітуацыя, з дапамогай якой вы лепш даведаецеся пра тых, хто вас акружае.

ЛЕЎ. Тыдзень будзе працякаць без асаблівых узрушэнняў і хваляванняў. Спрыяльны час для прадукцыйнай працы, публічных выступленняў і новых знаёмстваў. У панядзелак і аўторак будзе цікава і лёгка ў прафесійнай сферы, а ідэі, якія прыйдуць у галаву, могуць у будучыні стаць пачаткам сапраўды грандыёзных здзяйсненняў. У чацвер не варта ставіць на карту ўсё, што ў вас ёсць, нават калі раптам падасца, што настаў час перамен. Звярніце ўвагу на падзеі, якія адбудуцца з вамі ў нядзелю. Яны не выпадковыя, варта пра гэта задумацца.

ДЗЕВА. На рабоце будзьце больш добразычлівымі і шчодрымі з калегамі. Жаданне падзяліцца назапашаным прафесійным вопытам прынясе немалы прыбытак. У сярэдзіне тыдня ўзрастае рызыка не разабрацца да канца ў сітуацыі і прыняць няправільнае рашэнне. У суботу нязначная памылка можа выклікаць цэлы вал непрыемных наступстваў. У нядзелю ў вас будзе добрая магчымасць павысіць самаацэнку, не прыкладаючы да гэтага ніякіх асаблівых намаганняў. Будзьце асцярожныя і ўважлівыя ў сваіх рамантычных захапленнях, бо лёгка можаце патрапіць у няпрыемную сітуацыю.

ВТБ

6.00, 16.10 «Турбаміксер».
7.00 М/ф «Смяшарыкі».
7.15 М/ф «Фіксікі».
7.45 М/ф «Маша і мядзведзь».
8.00, 13.50 «Ералаш».
8.30, 18.00 Серыял «Вароніны».
9.30, 19.10 Серыял «Дах свету».
10.40 Серыял «Збеглыя сваякі».
11.20 «Уральскія пельмені».
12.00 Камедыя «Дзень дурня».
14.20 Серыял «Апошні з Магікян 3».
15.00, 20.20 Серыял «Два бацькі і два сыны».
17.00, 4.00 «Лаві момант».
17.30, 3.30 Скетч-шоу «6 кадраў».
21.30 Камедыя «Горка!»
23.30, 5.00 Серыял «Косці».
0.30, 4.30 Скетч-шоу «Даеш моладзь».
1.00 Серыял «Бязмоўны сведка».
3.00 «Дурні і дарогі».

Культура

6.30 «Еўраньюс».
10.00, 15.00, 19.30, 23.40 Навіны культуры.
10.15, 1.55 «Назіральнік».
11.15, 0.00 «Каломба». Серыял.
12.55, 18.30, 1.40 Сусветныя скарбы.
13.10 «Пешшу...» Масква мужычная.
13.35 «Угрум-рака». Маст. фільм. «Анфіса».
15.10 «Танга. Аргенцінскі запал». Дак. серыял.
16.05 Штучны адбор.
16.50 «Рускі космас». Лаўрэаты і прызёры ўсерасійскага медыяконкурсу. «Паднятая цаліна». Дак. фільм.
17.25 Важныя рэчы. «Гадзіннік Меншыкава».
17.40 Да 150-годдзя Маскоўскай кансерваторыі. Міхаіл Пятроў і Дзяржаўны квартэт імя Барадзіна. Фартэпіянны квінтэт Д. Шастаковіча. Запіс 2000 г.
18.45 «Павел Фін. Нататкі на палях лёсу». Дак. серыял.
19.15 «Добрай ночы, малыя!»
19.45 Галоўная роля.
20.05 «Абсалютны слых».
20.45 «Правілы жыцця».
21.10 «Рускі космас». Лаўрэаты і прызёры ўсерасійскага медыяконкурсу. «Юрый Гагарын. Сем гадоў адзіноты». Дак. фільм.
22.00 Улада факта. «Візантыя і Русь».
22.45 «Выкрутасы».
23.10 Гары Бардзін. Аўтарская анімацыя. «Лятучы карабель». «Цяп, ляп — маляры!»
23.55 Мастсавет.

Настальгія

6.00 «СавАлогія» з Севам Наўгародцавым: «Легенда рок-н-рола». 2005 год.
6.50, 8.40, 9.40, 11.00, 12.50, 14.40, 15.40, 17.00, 20.40, 21.40, 0.45, 2.40, 5.30 Музычная настальгія.
7.20 Маст. фільм «Адрас Вашага дома».
9.00, 15.00, 21.00 «Мінулы час».
10.00, 16.00, 22.00 «Народжаныя ў СССР».
11.30 «Гэта было нядаўна, гэта было даўно...» Клара Новікава.
12.00 «Быў час» з Аляксандрам Паліткоўскім: «АБКСУ» і яго кліенты». 2005 год.
13.20 Маст. фільм «Как молоды мы были...»
17.15 Канцэрт гурта «Машина времени». 1990 год.
18.00 «Спяем, сябры!» з Наталляй Казялковай. 2005 год.
19.05 Дак. фільм «Мода 89-90».
19.30 Маст. фільм «Кожны вечар пасля працы».
23.00 «КВЗ-87-88». МДУ—ДГУ—НГУ. Фінал. 1-я частка.
0.00 «Акулы пяра». Сяргей Мазаеў.
1.00 «Зямля—Паветра». Валерый Меладзэ. 2003 год.
2.30 «Сядзі і глядзі». Музычна-парадыйная праграма. 1994 год.

EuroSport 1

3.00 Маст. фільм «Новыя прыгоды янкі пры двары караля Артура».
4.00, 7.00, 8.30, 10.30, 13.30, 19.00, 21.15, 0.00, 2.15 Тэніс. US Open.
8.00, 12.00, 14.45 Тэніс. US Open. Агляд гульнявога дня.
9.30 Аўтаспорт. Этап чэмпіянату свету па гонках на вынослівасць.
10.00 Аўтаспорт. WTCC. Поўны доступ.
12.30, 15.15 Веласпорт. «Вуэльта».
15.15 Веласпорт. «Вуэльта». Агляд.
15.45, 18.45 Веласпорт. «Вуэльта»-экстра.
21.00, 2.00 Тэніс. «Гейм, сэт і Матч».

Кінакамедыя

1.10 Камедыя «Джым з Пікадзілі».
2.55 Камедыя «Уцекачы».
4.35, 14.00, 14.55, 15.35 Скетчкам «Паміж намі».
5.20 Камедыя «Няхай жыве Францыя!»
7.00 Камедыя «Бармен».
8.40 Камедыя «Паміж анёлам і чортам».
10.40 Камедыя «Таксі».
12.20 Камедыя «На кручку».
14.15, 15.10 «Камедыянты (Шоу)».
16.00 Камедыя «Бос у гасцінай».
17.50 Меладрама «Ажанюся на першай сустрэчнай».
19.30 Камедыя «Таксі 3».
21.05 Меладрама «Пастка для нявесты».
22.45 Камедыя «Бясплатныя ўзоры».

ТБ3

6.00 М/ф.
7.30 «Доктар І...»
8.00, 18.50, 1.45 «Асколкі». Серыял.
9.45, 3.45 «Судовыя страсці». Дак. серыял.
11.30 «Сляпая».
12.30 «Варажбітка».
13.35, 5.15 «Тайныя знакі».
14.35 «Шафа».
15.20 «Здзелка».
15.50 «Жанна, пажані».
16.45, 21.45 «Рэвізора».
17.50 «Тайны следства». Серыял.
20.45, 0.55 «Блокбастары».
22.45 «Зоркі і містыка».
23.25 «Звышнатуральнае». Серыял.
0.10 «Сакрэтныя матэрыялы». Серыял.
3.20 «Нераскрытыя тайны».

ТБ1000

6.10, 18.15 Меладрама «Спадарыня пакаёўка».
8.10 Драма «Мой анёл-ахоўнік».
10.10 Меладрама «Іспанская англійская».
12.25 Камедыя «Бі і крычы».
14.05 Трылер «Прыстанак праклятых».
16.05 Камедыя «Закаханы Шэкспір».
20.10 Камедыя «Кіраванне гневам».
22.10 Фантастыка «Па-за часам».
0.10 Драма «Джо».
2.10 Баявік «Інкасатар».
3.50 Меладрама «Трэцяя персона».

ТБ1000 Рускае кіно

6.20 Прыгоды «Андэрсен. Жыццё без кахання».
9.10 Фільм жахаў «Маршрут пабудаваны».
10.45 Меладрама «Іронія кахання».
12.30 Дэтэктыў «Брыльянты для дыктатуры пралетарыяту».
14.10 Драма «Легенда № 17».
16.35 Камедыя «Вяселле па абмене».
18.20 Баявік «Крыжаносец».
20.20 Меладрама «Здзіві мяне».
22.10 Меладрама «Іваноў».
1.20 Трылер «Швейцар».
2.55 Драма «Кіно пра Аляксеева».
4.40 Камедыя «Ушчэнт».

National Geographic

6.00, 12.20 Морган Фрыман. Гісторыі пра Бога.
6.50, 13.10 Гульні розуму.
7.10, 13.30, 14.45, 5.30 Навуковыя недарэчнасці.
7.35, 14.00 Незвычайныя промыслы.
9.10, 17.05 Сапраўдны геній.
10.00, 17.50 Неверагодныя машыны.
10.45 Золата Юкана.
11.35, 15.30, 19.25, 23.20 Расследаванні авіякатастроф.
16.20, 0.10, 3.15 Уварванне на Зямлю.
18.40 Забойства Лінкальна.
20.10 80-я. Найвялікшыя тэхнічныя навінкі.
21.00, 0.55, 4.00 Сапраўдны суперкар.
21.45, 1.40, 4.45 Аўта-SOS.
22.35 Космас. Прастора і час.
2.30 Чалавек супраць YouTube.

Discovery

8.00 Поўны фарсаж.
9.00, 15.00, 21.30 Як гэта ўстроена?
9.30, 21.00 Як гэта зроблена?
10.00, 13.00, 18.30, 2.55 Паляўнічыя на зброю.
11.00, 5.30 Дзікая кухня.
12.00, 4.40 Заваяванне новых земляў.
14.00, 7.10 Космас навыварат.
15.30, 2.00 Махінатары.
16.30 Калекцыянеры аўто.
17.30, 3.50 Залатая ліхаманка.
19.30 Бітва за нерухомасць.
20.00 Стальныя хлопцы.
23.00 Паляўнічыя на склады.
0.00 Паляўнічыя на рэліквіі.
1.00, 6.20 Салдаты няўдачы.
1.30, 6.45 Забойныя дылемы.

НАСТУПНЫ ТЫДЗЕНЬ

ШАЛІ. Гэты тыдзень можа вас злёгку збянтэжыць. Сітуацыя, якая склалася, будзе здавацца невырашальнай да таго часу, пакуль вы не здагадаецеся пакапацца ў памяці або параіцца са спецыялістам. Нешта падобнае ўжо мела месца, вы можаце скарыстацца вопытам мінулых дзён. Давядзецца прыкласці намаганні і праявіць вытрымку, але вынік вас парадуе. Панядзелак добры для завяршэння старых спраў і падвядзення вынікаў. Серада прынясе радасць сустрэч з сябрамі і аднадумцамі. У нядзелю лепш займацца нязначнымі справамі, якія не патрабуюць асаблівага напружання.

СКАРПІЁН. Не выключана, што падзеі тыдня будуць спрыяць прафесійнаму росту і фінансаваму поспеху. Ідэі і жаданні будуць вельмі імкліва ажыццяўляцца. Паспрабуйце паменш увагі звяртаць на крытыкаў: хуткае прасоўванне па кар'ернай лесвіцы будзе залежаць толькі ад вас. Зможаце ўмела абыйсці сеткі інтрыг, захаваеце свой аўтарытэт і добры настрой. У суботу не спрабуйце змагацца з абставінамі, плывіце па цячэнні. Нядзелю правядзіце з блізкімі людзьмі.

СТРАЛЕЦ. У новых пачынаннях атрымаеце разуменне і адабрэнне, кантакты з партнёрамі і сябрамі будуць развівацца даволі паспяхова. Тыдзень абяцае быць плённым і спакойным. Не бойцеся перашкод, якія будуць узнікаць на вашым шляху, яны цалкам пераадольныя. Галоўнае, не панікаваць і не істэрыць. У сераду могуць парадаваць прыемныя весткі. У пятніцу паспрабуйце знайсці час для зносін са сваякамі. Нечаканы поспех у прафесійнай галіне абяцае другая палова тыдня. Можаце атрымаць прывабную прапанову паўдзельнічаць у сумесным праекце, галоўнае — своечасова адрэагаваць і старанна ўсё прадумаць.

КАЗЯРОГ. Тыдзень можа прынесці яснасць з далейшымі планамі ў кар'еры. Магчыма, вы атрымаеце неабходную інфармацыю для прыняцця канчатковага рашэння аб змене работы. Па магчымасці, тыдзень лепш прысвяціць адпачынку або заняцца любімай справай. Панядзелак і аўторак дазволяць справіцца практычна з усімі справамі, не прыкладаючы для гэтага асаблівых намаганняў. У пятніцу не варта прыслухоўвацца да парады старонніх «добразычліўцаў», лепш пагаварыць з сябрамі. У суботу вынік старанняў не прымусіць сябе чакаць, вы адразу адчуеце аддачу.

ВАДАЛЕЙ. Адпачывайце, пакуль ёсць магчымасць. Такой магчымасці няма? Тады майце на ўвазе, што ў тых, каму давядзецца працаваць, будзе кульгаць дысцыпліна. Будзе вельмі цяжка засяродзіцца на сур'ёзных справах і прыходзіць своечасова. Але ўсё ж гэта неабходна. У аўторак не варта зацыклівацца на сямейных праблемах, спроба высвятлення адносін не толькі не праясніць сітуацыю, але і прывядзе да скандалу. Рашэнне пачаць штосьці новае ў другой палове тыдня зойме ўвесь ваш час, але не прынясе асаблівых вынікаў.

РЫБЫ. Паклічце на дапамогу ўсю сваю арыгінальнасць і непрадказальнасць, тады будзеце проста захапляльнымі ў вачах супрацьлеглага полу. Спешка і мітусня не спрыяе выкананню намечаных планаў, таму лепш абысціся без іх. Сваякі могуць адцягваць увагу і нават выклікаць раздражненне. Але, перш чым выказаць ім усё, што назапасілася, падумайце пра наступствы такога безадказнага кроку — гэта дапаможа захаваць мір у сям'і і добры настрой. У чацвер вечарам вылучыце час на пабудову планаў на бліжэйшую будучыню. У выхадныя паспрабуйце адпачыць і аднавіць затрачаныя сілы.

Чацвер, 8 верасня

Беларусь 1

6.00, 7.20, 8.15 Добрай раніцы, Беларусь!
7.00, 8.00, 9.00, 12.00, 15.00, 19.00, 0.30 Навіны.
7.05, 8.05 Навіны эканомікі.
7.10, 8.10, 19.40, 23.50 Зона Х.
8.50 Слова Мітрапаліта Тадэвуша Кандрусевіча на свята Нараджэння Прасвятой Багародзіцы.
9.10, 22.15 Серыял «След».
10.00, 13.00, 16.00 90 секунд.
11.00, 20.00 Серыял «Жаночы доктар».
12.10, 16.30 Серыял «Сямейныя меладрамы-6».
13.20 Дзень у вялікім горадзе.
14.20 Дзіцячы доктар.
15.15, 18.40 Навіны рэгіёна.
15.25 Серыял «Цікаўная Варвара-3».
17.35 Беларуская часінка.
19.20, 0.10 Сфера інтарэсаў.
21.00 Панарама.
21.45 Буйным планам.
0.45 Дзень спорту.
1.00 Серыял «Дальнабойшчыкі. Праз дзесяць гадоў».

Беларусь 2

7.00 Тэлераніца.
9.00, 20.55 Тэлебарометр.
9.05, 19.55 Дэтэктыў «Такая работа».
10.00, 21.10 «Экстрасэнсы-дэтэктывы».
11.00 «Анлайн». Скетчкам.
11.50, 17.10 Серыял «Мая цудоўная нянька».
12.25, 17.50 Серыял «Не нарадзіся прыгожай».
13.20, 18.50 Серыял «Кухня».
14.30 «Паненка-сялянка». Рэаліці-шоу.
15.30 «Пін_код». Інтэрактыўны маладзёжны праект.
16.15, 22.15 Трылер «Анёл ці дэман».
22.10 Спортлато 6 з 49, КЕНО.
23.15 Серыял «Як я сустрэў вашу маму».

Беларусь 3

7.00 «Дабранаранак».
7.35, 12.15, 18.45, 21.00 «Калейдаскоп».
7.55 «Размаўляем па-беларуску». Тэлевіктарына.
8.00, 17.30 «Вечны кліч». Драма. Фільм першы.
9.20, 20.00 «Выдатныя авіяканструктары». Сяргей Ільюшын.
9.55 «Рок». Дак. фільм.
11.20 «Святло далёкай зоркі». Памяці спевака народнага артыста БССР Ісідара Балоціна.
11.45 «Навукаманія».
12.35 «Сіла веры».
13.00 «Дантон». Драма.
15.10 «Сустрэчы ў «Буквавездзе». Пісьменніца Аляксандра Марыніна.
16.15 «Хлопец з вёскі Белае». Дак. фільм.
16.45 «Кіно і час». Беларускі космас.
19.00 «Выбары-2016».
20.40 «Калыханка».
21.20 «Аўтамабіль». Драма.
22.50 «Марыінскі тэатр і Валерый Гергіеў». Дак. фільм.

Беларусь 5

7.50, 18.45, 21.10 Пра спорт. Навіны.
8.00 Козел пра футбол.
8.20 Паралімпійскія гульні. Рыа-2016. Урачыстая цырымонія адкрыцця.
11.35 Футбол. Чэмпіянат Еўропы. U-21. Кваліфікацыя. Беларусь — Нідэрланды.
13.30 Баскетбол. Чэмпіянат Еўропы. Кваліфікацыя. Мужчыны. Беларусь — Партугалія.
15.10 Гандбол. SEHA-ліга. БГК імя Мяшкова (Беларусь) — «Ізвіджач» (Боснія і Герцагавіна).
16.40 Слэм-данк.
17.10 Аўтаспорт. Дрыфтынг. Чэмпіянат Беларусі. Магілёў.
18.15 Жанчыны і спорт. Людміла Волчак.
18.55 Хакей. Чэмпіянат Беларусі. «Шахцёр» (Салігорск) — «Нёман» (Гродна).
21.20 Паралімпійскія гульні. Рыа-2016. Урачыстая цырымонія адкрыцця.

АНТ

6.00, 6.30, 7.00, 7.30, 8.00 (з субцітрамі), **8.30, 9.00** (з субцітрамі), **11.00, 13.00, 16.00, 18.00** (з субцітрамі), **20.30** Нашы навіны.
6.05, 8.05 «Наша раніца».
9.05 «Жыць здорава!»
10.25 «Кантрольная закупка».
11.05, 13.05, 16.15, 18.15 (з субцітрамі), **21.00** Навіны спорту.
11.10 «Модны прыгавор».
12.10 «Сам-насам з усімі».
13.10 «Мужчынскае/Жаночае».
14.10, 16.20 «Час пакажа».
16.55 Серыял «Вой, ма-мачкі!..»
18.20 Серыял «Татавы дочкі».
18.50 «Няхай гавораць».
20.00 Час.
21.05 «Трэба разабрацца».
21.30 Серыял «Любімая настаўніца».
23.20 Баявік «Патруль часу».
1.00 Начныя навіны.

СТБ

6.00, 7.30, 10.30, 13.30, 16.30, 19.30, 22.30 «24 гадзіны».
6.10, 17.25 «Міншчына».
6.20, 7.45 «Раніца. Студыя добрага настрою».
7.40, 20.10, 22.55 «СТБ-спорт».
8.30, 23.40 «Тайны Чапман».
9.30, 18.35 «Самыя шакіруючыя гіпотэзы».
10.40 «Сямейныя драмы».
11.35 «Не хлусі мне!»
12.35, 17.35 «Званая вячэра».
13.50 «Сакрэтныя тэрыторыі».
15.40 «Следакі». Серыял.
16.10 «Скардзіцца дазваляецца».
16.50 «Мінск і мінчане».
20.00 «Сталічныя падрабязнасці».
20.15 «Дзіўная справа».
22.00 «Глядзець усім!»
23.00 «Простыя пытанні» з Ягорам Хрусталёвым.
23.20 «Аўтапанарама».
0.35 «Халасцякі». Серыял.

МІР

6.00 М/ф.
7.00 «Добрай раніцы, свет!»
9.00, 0.40 Маст. фільм «Дзеці Дон-Кіхота».
10.35 Маст. фільм «Ад астрогу і ад торбы».
12.30 «Цяжар абеду».
13.00, 16.00, 19.00 Навіны (бягучы радок).
13.15, 19.20 Серыял «Сіндром дракона».
16.20 Серыял «Невідзімкі».
16.50 «Сакрэтныя матэрыялы».
17.15 Серыял «У зоне рызыкі».
19.00 Навіны.
22.00 Маст. фільм «Кука».
23.45 Ток-шоу «Слова за слова».
2.10 Дак. серыял «Іншы свет».
3.05 Серыял «У зоне рызыкі».
4.35 Маст. фільм «Музычная гісторыя».

РТР—Беларусь

7.00 «Раніца Расіі».
11.00, 14.00, 17.00, 20.00 Весткі.
11.30 «Новая хваля-2016». Творчы вечар Ігара Крутога.
13.50, 16.50, 19.50, 23.00 Навіны — Беларусь.
14.30 «Пра самае галоўнае». Ток-шоу.
15.30 «Прамы эфір».
17.30 Серыял «Заўсёды гавары «заўсёды».
19.10, 20.40 Серыял «Каменская».
21.55, 23.10 Серыял «Жэмчугі».
0.45 Выбары ў Дзяржаўную думу Федэральнага сходу Расійскай Федэрацыі. Дэбаты.

НТБ—Беларусь

5.55 «Астрапрагноз».
6.00 «Новая раніца».
8.30 «Студыя Юліі Высоцкай».
9.00 Серыял «Вяртанне Мухтара».
10.00, 13.00, 16.00, 19.00 Сёння.
10.20 Серыял «Дэльта. Працяг».
12.00 Суд прысяжных.
13.20, 22.10 Агляд. Надзвычайнае здарэнне.
13.45 «Тайны следства».
14.15 Серыял «Бывай, «Макараў»!»
15.10 Серыял «Я працую ў судзе».
16.25, 19.40 Серыял «Вуліцы разбітых ліхтароў».
18.00 «Гаворым і паказваем». Ток-шоу.
20.30 Серыял «Шаман. Новая пагроза».
22.30 «Вынікі дня».
23.00 «НЗ. Расследаванне».
23.20 Серыял «Марскія д'яблы».

8 канал

7.00, 14.25, 19.20, 21.05, 23.55 «Надвор'е».
7.05, 16.00 Мультпарад.
7.20, 14.30 Камедыя «Выдатніца лёгкіх паводзінаў».
8.45, 18.05 Серыял «Сапраўдны дэтэктыў».
9.40 Серыял «На дарозе».
10.30 Кінаблакнот.
10.45 Прыгоды «Раман з каменем».
12.30 Трылер «Філадэльфійскі эксперымент».
14.15, 16.45, 18.00, 21.00 «Хатняя крама».
16.20 «Мой любімы гадаванец».
17.00 Серыял «Тайна Крыклі-Хола».
19.10 «Фэшн is my прафэшн».
19.25 Серыял «Чорны спіс».
20.50 «Вечарніца».
21.10 «Даведнік па краінах і кантынентах».
21.20 Драма «Пераправа».
23.05 Серыял «Баншы».

ВТБ

6.00, 16.10 «Турбаміксер».
7.00 М/ф «Смяшарыкі».
7.15 М/ф «Фіксікі».
7.45 М/ф «Маша і мядзведзь».
8.00, 14.00 «Ералаш».
8.30, 18.00 Серыял «Варонины».
9.30, 19.10 Серыял «Дах свету».
10.40 Серыял «Збеглыя сваякі».
11.20 «Уральскія пельмені».
12.00 Камедыя «Горка!»
14.20 Серыял «Апошні з Магікян 3».
15.00, 20.20 Серыял «Два бацькі і два сыны».
17.00, 4.00 «Лаві момант».
17.30, 23.30, 3.30 Скетч-шоу «6 кадраў».
21.30 Камедыя «Горка! 2».
0.00 Еўрапейскі покерны турнір.
1.00 Серыял «Бязмоўны сведка».
3.00 «Дурні і дарогі».
4.30 Скетч-шоу «Даеш моладзь».
5.00 Скетчкам «Студэнты».

Культура

6.30 «Еўраньюс».
10.00, 15.00, 19.30, 23.40 Навіны культуры.
10.15, 1.55 «Назіральнік».
11.15, 0.00 «Каломба». Серыял.
12.30 «Андрэй Кавальчук. Шлях да скульптуры». Дак. фільм.
13.10 «Расія, любоў мая!» «Туркмены Стаўраполля».
13.35 «Угрум-рака». Маст. фільм. «Здрада».
14.45 «Ганчарны круг». Дак. фільм.
15.10 «Танга. Аргенцінскі запал». Дак. серыял.
16.05 «Абсалютны слых».
16.50, 21.10 «Рускі космас». Лаўрэаты і прызёры ўсерасійскага медыяконкурсу. «Фізіка бязважкасці. Урок з космасу». Дак. фільм.
17.25, 21.40 Сусветныя скарбы.
17.40 Да 150-годдзя Маскоўскай кансерваторыі. Аўтарскі вечар Арама Хачатурана. Запіс 1975 года.
18.45 «Павел Фін. Нататкі на палях лёсу». Дак. серыял.
19.15 «Добрай ночы, малыя!»
19.45 Галоўная роля.
20.05 Успамінаючы Фазіля Іскандэра. Сустрэча ў канцэртнай студыі «Астанкіна». Запіс 1991 года.
22.00 «Культурная рэвалюцыя».
22.45 «Выкрутасы».
23.10 Гары Бардзін. Аўтарская анімацыя. «Шэры воўк энд Чырвоная шапачка».
23.55 Мастсавет.
1.15 «Яўген Тарле. Навука выжываць». Дак. фільм.

Настальгія

6.00 «Быў час» з Аляксандрам Паліткоўскім: «АБКСУ» і яго кліенты». 2005 год.
6.50, 8.45, 9.40, 11.00, 14.40, 15.40, 19.00, 20.45, 21.40, 23.00, 0.50, 2.40, 3.40, 5.00 Музычная настальгія.
7.20 Маст. фільм «Как молоды мы были...».
9.00, 15.00, 21.00, 3.00 «Мінулы час».
10.00, 16.00, 22.00, 4.00 «Народжаны ў СССР».
11.15 Канцэрт гурта «Машина времени». 1990 год.
12.00 «Спяем, сябры!» з Наталляй Казлковай. 2005 год.
13.05 Дак. фільм «Мода 89-90».
13.30 Маст. фільм «Кожны вечар пасля працы».
17.00 «КВЗ-87-88». МДУ—ДГУ—НГУ. Фінал. 1-я частка.
18.00 «Бітламанія» з Дзмітрыем Дзіброзвым. 2008 год.
19.25 Маст. фільм «Вежа».
0.00 «СавАлогія» з Севам Наўгародцавым: «Легенда рок-н-рола». 2005 год.
1.20 Маст. фільм «Адрас Вашага дома».
5.30 «Гэта было нядаўна, гэта было даўно...» Клара Новікава.

EuroSport 1

4.00, 7.00, 8.30, 11.00, 13.30, 19.00, 22.00, 0.00, 2.15 Тэніс. US Open.
8.00, 12.00, 14.30 Тэніс. US Open. Агляд гульнявога дня.
9.30, 12.30, 15.00, 16.00 Велаcпорт. «Вуэльта».
15.45, 18.45 Веласпорт. «Вуэльта»-экстра.
2.00 Тэніс. «Гейм, сэт і Матс».

Кінакамедыя

0.10 Камедыя «Багіня».
2.00 Камедыя «Вяселле па абмене».
3.40 Прыгоды «Дачка Д'Артаньяна».
6.00 Камедыя «М + Ж».
7.25 Меладрама «Дзённік кар'ерысткі».
9.00 Камедыя «Укол парасонам».
10.40 Камедыя «Таксі 2».
12.15 Камедыя «Люблю тваю жонку».
14.00, 14.55, 15.35 Скетчкам «Паміж намі».
14.15, 15.10 «Камедыянты (Шоу)».
16.00 Камедыя «Вучань Дзюкабю».
17.50 Камедыя «Калачы».
19.30 Баявік «Таксі 4».
21.10 Камедыя «Бамбу».
22.55 Камедыя «Бармен».

ТБ3

6.00 М/ф.
7.30 «Доктар І...»
8.00, 18.55, 1.55 «Асколкі». Серыял.
9.40, 4.00 «Судовыя страсці». Дак. серыял.
11.25 «Сляпая».
12.25 «Варажбітка».
13.30 «Тайныя знакі».
14.30 «Шафа».
15.20 «Здзелка».
15.50 «Блокбастары».
16.50, 21.50 «Рэвізора».
17.55 «Тайны следства». Серыял.
20.55. 1.05 «Паненка-сялянка».
22.50, 5.30 «Зоркі і містыка».
23.30 «Звышнатуральнае». Серыял.
0.20 «Сакрэтныя матэрыялы». Серыял.
3.35 «Нераскрытыя тайны».

ТБ1000

6.10, 18.10 Камедыя «Кухар на колах».
8.10 Фантастыка «Па-за часам».
10.10 Драма «Джо».
12.10 Камедыя «Кіраванне гневам».
14.10 Меладрама «Трэцяя персона».
16.30 Баявік «Інкасатар».
20.10 Камедыя «Вялікі тата».
22.10 Драма «Герцагіня».
0.10 Трылер «Яна яго абажае».
2.00 Драма «Залаты век».

4.00 Трагікамедыя «Пра Шміта».

ТБ1000 Рускае кіно

6.20 Меладрама «Іваноў».
9.15 Меладрама «Здзіві мяне».
10.55 Фільм-казка «Чароўны партрэт».
12.30 Дэтэктыў «Брыльянты для дыктатуры пралетарыяту».
13.50 Драма «Марыяна».
15.10 Драма «Кіно пра Алексеева».
16.50 Камедыя «Ушчэнт».
18.30 Баявік «Мальтыйскі крыж».
20.20 Драма «Варашылаўскі стралок».
22.10 Камедыя «Хлопец з нашых могілак».
23.45 Камедыя «Мама дарагая!»
1.20 Камедыя «Механічная сюіта».
3.10 М/ф «Бабай».
4.30 Меладрама «Артыстка».

National Geographic

6.00 Сапраўдны геній.
6.50, 13.10 Гульні розуму.
7.15, 13.30, 5.30 Навуковыя недарэчнасці.
7.35, 10.45, 14.00, 21.00, 0.55, 4.00 Золата Юкана.
8.20, 14.45, 21.45, 1.40, 4.45 Непакорлівы востраў.
9.10, 17.05 Сапраўдны супергерой.
10.00, 17.50 Аўта-SOS.
11.35, 15.30, 19.25, 23.20 Расследаванні авіякатастроф.
12.20 Морган Фрыман. Гісторыі пра Бога.
16.20, 0.10, 3.15 Уварванне на Зямлю.
18.40 Космас: прамы эфір.
20.10 80-я. Найвялікшыя трагедыі.
22.35 Космас. Прастора і час.
2.30 Чалавек супраць YouTube.

Discovery

8.00 Калекцыянеры аўто.
9.00, 21.00 Як гэта зроблена?
9.30, 15.00, 21.30 Як гэта ўстроена?
10.00, 13.00, 18.30, 2.55 Паляўнічыя за зброяй.
11.00, 5.30 Голыя і напалоханыя.
12.00, 4.40 Заваяванне новых зямель.
14.00, 7.10 Портэр-Рыдж.
15.30, 20.00, 2.00 Махінатары.
16.30 Фабрыка ўнікальных аўто.
17.30, 3.50 Залатая ліхаманка.
19.30 Бітва за нерухомасць.
22.00 Чыгунка Аўстраліі.
23.00 Войны за малюскаў.
0.00 Смяротны ўлоў.
1.00, 6.20 Салдаты няўдачы.
1.30, 6.45 Забойныя дылемы.

ШАШКІ

Выпуск №19

Сёння ў нашым аддзеле для самастойнага рашэння прапануюцца праблемы ўкраінскага шашачнага кампазітара Васіля Муляра. Васіль з 1984 года майстар спорту СССР па шашачнай кампазіцыі, майстар праблемістыкі ФМЖД з 2002 года, аўтар некалькіх кніг па шашках.

№25

Белыя: простыя шашкі a5, b6, c1, d2 (4).

Чорныя: простыя шашкі a7, c5, d4, d6 (4).

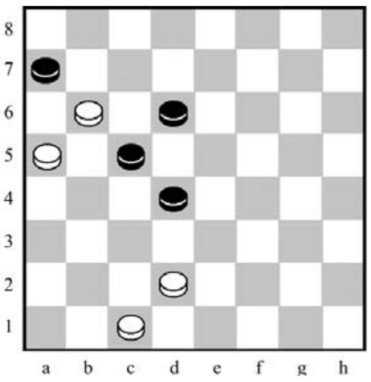

№26

Белыя: простыя шашкі a5, c1, c3, e1 (4).

Чорныя: простыя шашкі a3, a7, b8, c5 (4).

У абедзвюх пазіцыях белыя пачынаюць і выйграюць.

Прозвішчы чытачоў, якія дашлюць правільныя адказы, будуць апублікаваныя.

У Драгічыне ў сярэдзіне жніўня адбыўся адкрыты рэспубліканскі турнір па шашках-64 «Етвызь».

На юбілейнае, 25 па ліку, спаборніцтва сабраліся 69 шашыстаў, 11 з якіх мелі званне майстра. Шэсць гульцоў набралі аднолькавую колькасць ачкоў — па 13 з 18 магчымых. Лепшы каэфіцыент аддаў перамогу майстру спорту Васілю Навуміку (Ваўкавыск). Вызначыўся 10-гадовы першаразраднік са Слоніма Леў Марат, у яго 4 месца.

Праверце свае рашэнні: выпуск №18 ад 19.08.2016.

№23 c5, d8, a5, c5 x

№24. f6, g7, gf2, g5, de3, a1 x

Дакладныя адказы даслалі А. Шурпін (Івянец), В. Кніга (Мінск).

Пішыце на адрас: Газета «Звязда», вул. Б. Хмяльніцкага, 10А, 220013, г. Мінск, e-mail: info@zviazda.by, або vorush@yandex.ru

Віталь ВАРУШЫЛА, майстар спорту.

ОАО «Амкодор-Унимод»,

220073, г. Минск, ул. Пинская, 18

ИЗВЕЩЕНИЕ О СОЗЫВЕ ВНЕОЧЕРЕДНОГО ОБЩЕГО СОБРАНИЯ АКЦИОНЕРОВ

Собрание состоится 14 сентября 2016 года в 15.00 по адресу: г. Минск, ул. Пинская, 18, актовый зал общества.

Регистрация участников собрания производится в день и по месту проведения собрания **с 14.00 до 14.55.**

Орган, созывающий собрание: **Совет директоров.**

Основание созыва собрания – решение Совета директоров общества **от 25 августа 2016 года.**

Дата составления списка акционеров, имеющих право на участие в Собрании, **– 2 сентября 2016 года.**

ПОВЕСТКА ДНЯ:

1. Об одобрении заключения сделок между ОАО «Амкодор-Унимод» и ОАО «БПС-Сбербанк» – заключение договора об ипотеке № 369-00871/15-20 от 29.04.2016 года и договора о залоге № 369-00871/15-19 от 29.04.2016 года и заключение дополнительных соглашений № 1 к вышеуказанным договорам.

С информацией (материалами), подлежащими представлению акционерам при подготовке к проведению собрания, акционеры могут ознакомиться ежедневно (кроме субботы и воскресенья) начиная **с 2 сентября 2016 года** в отделе кадров общества с 9.00 до 16.00, а в день проведения собрания – по месту его проведения.

Участникам собрания при себе иметь документ, удостоверяющий личность (для представителя акционера – доверенность или договор).

Совет директоров ОАО «Амкодор-Унимод»

УНП 100010116

Пятніца, 9 верасня

Беларусь 1

6.00, 7.20, 8.15 Добрай раніцы, Беларусь!
7.00, 8.00, 9.00, 12.00, 15.00, 19.00, 23.50 Навіны.
7.05, 8.05 Навіны эканомікі.
7.10, 8.10, 19.20 Зона Х.
9.10 Серыял «След».
10.00, 13.00, 16.00 90 секунд.
11.00, 20.00 Серыял «Жаночы доктар».
12.10, 16.30 Серыял «Сямейныя меладрамы-6».
13.20 Дзень у вялікім горадзе.
14.25 Дзіцячы доктар.
15.15, 18.40 Навіны рэгіёна.
15.25 Серыял «Цікаўная Варвара-3».
17.35 Terra incognita. Беларусь невядомая.
18.10 Тайны следства.
21.00 Панарама.
21.45 Нашы.
22.00 Меладрама «Мой белы і пушысты».
0.10 Дзень спорту.
0.20 Серыял «Дальнабойшчыкі. Праз дзесяць гадоў».

Беларусь 2

7.00 Тэлераніца.
9.00, 20.55 Тэлебарометр.
9.05, 19.55 Дэтэктыў «Такая работа».
10.00 Капейка ў капейку.
10.25 Рэпарцёр.
11.15 «Анлайн». Скетчкам.
11.40, 17.05 Серыял «Мая цудоўная нянька».
12.15, 17.50 Серыял «Не нарадзіся прыгожай».
13.15, 18.45 Серыял «Кухня».
14.25 «Паненка-сялянка». Рэаліці-шоу.
15.30 «Пін_код». Інтэрактыўны маладзёжны праект.
16.15, 23.30 Трылер «Анёл ці дэман».
21.10 «Бітва экстрасэнсаў. XII».
22.00 Спортлато 5 з 36, КЕНО.
0.25 Серыял «Як я сустрэў вашу маму».

Беларусь 3

7.00 «Дабрананак».
7.35, 12.05, 18.45, 21.00 «Калейдаскоп».
7.55 «Размаўляем па-беларуску». Тэлевіктарына.
8.00, 17.30 «Вечны кліч». Драма. Фільм першы.
9.05, 20.00 «Выдатныя авіяканструктары». Арцём Мікаян.
9.45 «Рок». Дак. фільм.
11.10 «Святло далёкай зоркі». Памяці заслужанага артыста Рэспублікі Беларусь Аляксандра Дзянісава.
11.40 «Сіла веры».
12.25 «Кніга легендаў. Таямнічы лес». Прыгоды.
13.50 «Аўтамабіль». Драма.
15.20 «Легенды беларускай эстрады». «Музыка зорак». Тамара Раеўская.
15.45 Анталогія «Славянскага базару». «Славянскі базар у Віцебску-1997».
16.40 «СССР — музыка пад забаронай». Гурт «Крэматорый».
17.10 «Камертон». Сяргей і Таццяна Нікіціны.
19.00 «Выбары-2016».
20.40 «Калыханка».
21.20 «Час кіно».
21.30 «Пробліск». Драма.
23.00 «Мелодыі лета-2016». Бард-легенды: Сяргей і Таццяна Нікіціны.

Беларусь 5

8.00, 17.45, 22.45 Пра спорт. Навіны.
8.10 Плаванне. Кубак свету.
10.45 Паралімпійскія гульні. Рыа-2016. Агляд.
11.50 Хакей. Чэмпіянат Беларусі. «Шахцёр» (Салігорск) — «Нёман» (Гродна).
13.45 Плаванне. Кубак свету.
15.50 Футбол. Таварыскі матч. Нарвегія — Беларусь.
17.55 Футбол. Беларусбанк — Чэмпіянат Беларусі. «Тарпеда-БелАЗ» — «Віцебск».
19.55 Хакей. Ліга чэмпіёнаў. «Векшэ Лейкерс» (Швецыя) — «Юнацтва-Мінск» (Беларусь).
22.15 Піт-стоп.
22.55 Паралімпійскія гульні. Рыа-2016. Агляд.

АНТ

6.00, 6.30, 7.00, 7.30, 8.00 (з субцітрамі), **8.30, 9.00** (з субцітрамі), **11.00, 13.00, 16.00, 18.00** (з субцітрамі), **20.30** Нашы навіны.
6.05, 8.05 «Наша раніца».
9.05 «Жыць здарова!»
10.25 «Кантрольная закупка».
11.05, 13.05, 16.15, 18.15 (з субцітрамі), **21.00** Навіны спорту.
11.10 «Модны прыгавор».
12.20 «Адваротны адлік». «Крылы саветаў. Агонь у адказ».
13.10 «Мужчынскае/Жаночае».
14.10, 16.20 «Час пакажа».
17.00 «Аффтар жжот».
18.20 Серыял «Татавы дочкі».
18.55 «Поле цудаў».
20.00 Час.
21.05 Канцэрт Леаніда Агуціна.
22.45 Драма «Іншы мужчына».
0.25 «Легенды Live. «Океан Эльзи».
1.00 Начныя навіны.

СТБ

6.00, 7.30, 10.30, 13.30, 16.30, 19.30, 22.30 «24 гадзіны».
6.10, 17.25 «Міншчына».
6.20, 7.45 «Раніца. Студыя добрага настрою».
7.40, 20.10, 22.55 «СТБ-спорт».
8.30 «Тайны Чапман».
9.30, 18.35 «Самыя шакіруючыя гіпотэзы».
10.40 «Сямейныя драмы».
11.35 «Не хлусі мне!»
12.35, 17.35 «Званая вячэра».
13.50 «Дзіўная справа».
15.40 «Следакі». Серыял.
16.10 «Аўтапанарама».
16.50 «Простыя пытанні» з Ягорам Хрусталёвым.
17.10 «Ведай нашых!»
20.00 «Сталічныя падрабязнасці».
20.15 Маст. фільм «Салодкае развітанне Веры».
22.10 «Глядзець усім!»
23.00 Фільм жахаў «Крык 2».
1.00 «Зорны рынг». Дайджэст.

МІР

6.00, 4.40 М/ф.
7.00 «Добрай раніцы, свет!»
9.00 Маст. фільм «Вій».
10.30 Маст. фільм «Кука».
12.30 «Цяжар абеду».
13.00, 16.00, 19.00 Навіны (бягучы радок).
13.15 Серыял «Сіндром дракона».
16.20 «Сакрэтныя матэрыялы».
17.20 Серыял «У зоне рызыкі».
19.00 Навіны.
19.20 Серыял «Ленінград».
23.15 Маст. фільм «Пра беднага гусара закіньце слова».
2.15 Дак. серыял «Іншы свет».
2.40 Дак. серыял «Зямля. Тэрыторыя загадак».
3.10 Серыял «У зоне рызыкі».
4.40 М/ф.

РТР—Беларусь

7.00 «Раніца Расіі».
11.00, 14.00, 17.00, 20.00 Весткі.
11.30 «Уся Расія».
12.00 «Новая хваля-2016».
13.50, 16.50, 19.50, 23.00 Навіны — Беларусь.
14.30 «Пра самае галоўнае». Ток-шоу.
15.30 «Прамы эфір».
17.30 Серыял «Заўсёды гавары «заўсёды».
19.10, 20.40 Серыял «Каменская».
21.55, 23.10 «Новая хваля-2016». Юбілейны канцэрт Алега Газманава.

НТБ—Беларусь

5.55 «Астрапрагноз».
6.00 «Новая раніца».
8.30 «Студыя Юліі Высоцкай».
9.00 Серыял «Вяртанне Мухтара».
10.00, 13.00, 16.00, 19.00 Сёння.
10.20 Серыял «Дэльта. Працяг».
12.00 Суд прысяжных.
13.20, 22.10 Агляд. Надзвычайнае здарэнне.
13.45 «Тайны следства».
14.15 Серыял «Бывай, «Макараў»!»
15.10 Серыял «Я працую ў судзе».
16.25 Серыял «Вуліцы разбітых ліхтароў».
18.00 «Гаворым і паказваем». Ток-шоу.
19.35 «Экстрасэнсы супраць дэтэктываў».
21.10 Трылер «На мяжы».
22.55 «Большасць». Ток-шоу.
0.05 «Перамагчы рак».

8 канал

7.00, 14.25, 19.20, 21.05, 23.55 «Надвор'е».
7.05, 16.00 Мультпарад.
7.20, 14.30 Камедыя «8 новых спатканняў».
8.45, 18.10 Серыял «Сапраўдны дэтэктыў».
9.45 Дак. фільм «Канвеер смерці».
10.45 Кінаблакнот.
11.00 Драма «Пераправа».
12.50 Маст. фільм «Рыцары неба».
14.20, 16.25, 18.00, 19.10, 21.00 «Хатняя крама».
16.30 «Адшукваецца адпачынак».
17.00 Серыял «Тайна Крыклі-Хола».
19.25 Серыял «Чорны спіс».
20.50 «Вечарніца».
21.10 Трылер «Улада страху».
23.05 Серыял «Баншы».

ВТБ

6.00, 16.10, 5.00 «Турбамісер».
7.00 М/ф «Смяшарыкі».
7.15 М/ф «Фіксікі».
7.45 М/ф «Маша і мядзведзь».
8.00, 14.00 «Ералаш».
8.30, 18.00 Серыял «Варонiна».
9.30 Серыял «Дах свету».
10.40 Серыял «Збеглыя сваякі».
11.20, 19.10, 0.00 «Уральскія пельмені».
12.00 Камедыя «Горка! 2».
14.20 Серыял «Апошні з Магікян 3».
15.00, 20.20 Серыял «Два бацькі і два сыны».
17.00, 4.30 «Лаві момант».
17.30, 4.00 Скетч-шоу «6 кадраў».
21.30 Камедыя «Джэнтльмены, удачы!»
23.35, 2.00, 4.30 Скетч-шоу «Даеш моладзь».
1.00 Скетч-шоу «Валера ТБ».
2.30 Скетч-шоу «Мільёны ў сетцы».

Культура

6.30 «Еўраньюс».
10.00, 15.00, 19.30, 23.30 Навіны культуры.
10.20 Шэдэўры старога кіно. «Прыгоды Карзінкінай». «Леначка і вінаград». Маст. фільмы.
12.00 «Лясны дух». Дак. фільм.
12.15 «Доктар Чэхаў. Рэцэпт бяссмерця». Дак. фільм.
13.10 «Пісьмы з правінцыі». Чувашская Рэспубліка.
13.35 «Угрум-рака». Маст. фільм. «Крах».
14.50 «Джардана Бруна». Дак. фільм.
15.10 Чорныя дзіркі. Белыя плямы.
15.50 «Незнаёмы голас» Ніны Кандзінскай». Дак. фільм.
16.30 «Царская ложа».
17.10 «Рускі космас». Лаўрэаты і прызёры ўсерасійскага медыяконкурсу. «Астролаг з горада N». Дак. фільм.
17.35 «Яўген Тарле. Навука выжываць». Дак. фільм.
18.20 Да 150-годдзя Маскоўскай кансерваторыі. Гала-канцэрт, прысвечаны 100-годдзю МГК. Запіс 1966 г.
19.45, 1.55 «Шукальнікі». «Тайна горнага аэрадрома».
20.35 «Люсьена Аўчыннікава. Матылёк». Дак. фільм.
21.15 «Калыханка для мужчын». Маст. фільм.
22.25 «Лінія жыцця». Міхаіл Шамякін.
23.45 Мастсавет.
23.50 «Культ кіно». «Сямейнае жыццё». Маст. фільм.
1.50 «Еранім Босх». Дак. фільм.
2.40 Сусветныя скарбы.

Настальгія

6.00 «Сляпем, сябры!» з Натальяй Казялковай. 2005 год.
7.05 Дак. фільм «Мода 89-90».
7.30 Маст. фільм «Кожны вечар пасля працы».
8.40, 9.40, 13.00, 14.40, 15.40, 17.00, 19.00, 20.45, 0.50, 2.45, 3.40, 5.00 Музычная настальгія.
9.00, 15.00, 3.00 «Мінулы час».
10.00, 16.00, 4.00 «Нарадзіўшыя ў СССР».
11.00 «КВЗ-87-88». МДУ—ДГУ—НГУ. Фінал. 1-я частка.
12.00 «Бітламанія» з Дзмітрыем Дзібровым. 2008 год.
13.25 Маст. фільм «Вежа».
18.00, 23.10 «Песня-80».
19.05 Дак. фільм «Колькі абліччаў у дыскатэкі».
19.25 Маст. фільм «Мільёны Ферфакса».
21.00 «Колба часу».
22.00 «Да і пасля...» з Уладзімірам Малчанавым. Год 1980. 1-я частка. 2008 год.
0.00 «Быў час» з Аляксандрам Паліткоўскім: «АБКСУ» і яго кліенты». 2005 год.
1.20 Маст. фільм «Как молоды мы были...»
5.15 Канцэрт гурта «Машина времени». 1990 год.

EuroSport 1

4.00, 21.50, 1.00 Тэніс. «Гейм, сэт і Матс».
4.15, 6.00, 8.30, 11.00, 13.30, 21.00, 22.00, 1.15 Тэніс. US Open.
8.00, 12.00, 14.30 Тэніс. US Open. Агляд гульнявога дня.
9.30, 12.30, 15.00, 16.00 Веласпорт. «Вуэльта».
15.45, 18.45 Веласпорт. «Вуэльта»-экстра.
19.00 Тэніс. US Open. Мікст. Фінал.

Кінакамедыя

0.35 Камедыя «Няхай жыве Францыя!»
2.20 Камедыя «Дзікая штучка».
4.00, 14.00, 14.55, 15.35 Скетчкам «Паміж намі».
4.20 Камедыя «Калачы».
5.50 Камедыя «Джым з Пікадзілі».
7.30 Камедыя «На кручку».
9.10 Камедыя «Таксі».
10.45 Камедыя «Таксі 3».
12.20 Меладрама «Пастка для нявесты».
14.15, 15.10 «Камедыянты (Шоу)».
16.00 Камедыя «Канікулы Дзюкабю».
17.45 Камедыя «Выпадковы муж».
19.30 Камедыя «Блеф».
21.10 Камедыя «Імя».
23.10 Камедыя «Укол парасонам».

ТБ3

6.00 М/ф.
7.30 «Доктар І...»
8.00, 19.00, 2.20 «Асколкі». Серыял.
9.40, 4.00 «Судовыя страсці». Дак. серыял.
11.25 «Сляпая».
12.25 «Варажбітка».
13.30 «Тайныя знакі».
14.30 «Шафа».
15.20 «Здзелка».
15.50 «Магія ежы».
16.50 «Рэвізора».
17.55 «Жыццё як цуд».
21.05 «Хэнкок». Камедыя.
23.05 «Гучная справа».
0.05 «Каліфрэнія». Серыял.
0.35 «1408». Фільм жахаў.
5.30 «Нераскрытыя тайны».

ТБ1000

6.10, 18.30 Камедыя «Такія розныя блізняты».
8.10 Драма «Герцагіня».
10.10 Трылер «Яна яго абажае».
12.10 Камедыя «Вялікі тата».
14.10 Трагікамедыя «Пра Шміта».
16.25 Драма «Залаты век».
20.10 Меладрама «50 першых пацалункаў».
22.10 Драма «Падмена».
0.40 Фантастыка «Пасвячоны».
2.25 Камедыя «Бі і крычы».
4.15 Драма «Мой анёл-ахоўнік».

ТБ1000 Рускае кіно

6.20 Камедыя «Хлопец з нашых могілак».
8.00 Драма «Варашылаўскі стралок».
9.45 М/ф «Бабай».
11.05 Камедыя «Мама дарагая!»
12.40 Камедыя «Мільён у шлюбным кошыку».
14.25 Камедыя «Механічная сюіта».
16.20 Меладрама «Артыстка».
18.15 Прыгоды «Сляды апосталаў».
20.20 Камедыя «Руд і Сэм».
22.10 Драма «Тэрыторыя».
0.50 Меладрама «Кахае не кахае».
2.20 Прыгоды «Андэрсен. Жыццё без кахання».
4.45 Меладрама «Іронія кахання».

National Geographic

6.00 Сапраўдны геній.
6.50, 13.10 Гульні розуму.
7.15, 13.30, 5.30 Навуковыя недарэчнасці.
7.35, 14.00, 16.20, 21.00, 0.10, 3.15 Уварванне на Зямлю.
8.20, 14.50, 21.45, 1.40, 4.50 Эвакуацыя Зямлі.
9.10, 10.45, 17.05 Золата Юкана.
10.00, 17.50 Непакорлівы востраў.
11.35, 15.30, 19.25, 23.20 Расследаванні авіякатастроф.
12.20 Морган Фрыман. Гісторыі пра Бога.
18.40 Білі Кід: новыя доказы.
20.10 80-я. Найвялікшыя спартсмены.
22.35 Космас. Прастора і час.
2.30 Чалавек супраць YouTube.

Discovery

8.00 Фабрыка ўнікальных аўто.
9.00, 15.00, 21.30 Як гэта ўстроена?
9.30, 21.00 Як гэта зроблена?
10.00, 13.00 Паляўнічыя на зброю.
11.00, 5.30 Выжыванне без купюр.
12.00, 4.40 Чыгунка Аляскі.
14.00, 7.10 Пяцёрка найлепшых.
15.30, 20.00, 2.00 Махінатары.
16.30 Стальныя хлопцы.
17.30, 3.50 Залатая ліхаманка.
18.30 Склады.
19.00, 3.20 Багажныя вайны.
19.30, 2.55 Бітва за нерухомасць.
22.00 Аляска: сям'я з лесу.
23.00 Лясны патруль.
0.00 Стаць мужчынам.
1.00, 6.20 Салдаты нядзачы.
1.30, 6.45 Забойныя дылемы.

Субота, 10 верасня

Беларусь 1

6.15 Існасць.
6.45 Меладрама «Асабістая справа маёра Баранава».
8.30 Буйным планам.
9.00, 12.00, 15.00 Навіны.
9.10 Клуб рэдактараў.
9.50 Серыял «Сваты-5».
11.05 50 рэцэптаў першага.
12.10 Дача.
12.50 Здароўе.
13.45, 16.30 Меладрама «Жыццё рассудзіць».
15.15 Краіна.
18.10, 21.40 Меладрама «Яна не магла інакш». 1-4-я серыі.
21.00 Панарама.
1.50 Дзень спорту.

Беларусь 2

7.00 Серыял «Класная школа».
7.55 «Арол і рэшка. Шопінг». Трэвел-шоу.
8.50, 20.55 Тэлебарометр.
8.55 Серыял «Шчаслівыя разам 2».
10.50 Анімацыйны фільм «Шрэк 3».

12.30 Капейка ў капейку.
13.05 «Вялікая ілюзія на Кіпры».
13.40 «Паненка-сялянка». Рэаліці-шоу.
14.45 «Моду народу».
15.45 «Бітва экстрасэнсаў. XII».
17.50 «Чалавек-невідзімка». Рэаліці-шоу.
19.00 «Здзіві мяне 3». Талент-шоу.
21.10 Фільм-катастрофа «2012».

22.00 Спортлато 6 з 49, КЕНО.
0.05 «Lady Блог».

Беларусь 3

8.00, 9.50, 16.40, 21.40 «Калейдаскоп».
8.20 «Кніга легендаў. Таямнічы лес». Прыгоды.
9.40 «Свет казак».
10.10 «Святло далёкай зоркі». Памяці кампазітара, народнага артыста СССР Яўгена Глебава.
10.40 «Сын палка». Драма.
12.45 «Падполле супраць Абвера». Дак. серыял, заключныя серыі.
13.40 «Размаўляем па-беларуску». Тэлевіктарына.
14.10 «Час кіно».
14.20 «Апошнае вар'яцтва». Драма.
15.55, 21.20 «Засакрэчанае каханне. Службовы шлюб». Дак. фільм.
16.55 «Цешча». Камедыя.
18.05 «Навукаманія».
18.30 «Забытая мелодыя для флейты». Меладрама.
20.40 «Калыханка».
22.05 «Золата». Драма.
23.30 «Бард-парад».

Беларусь 5

7.25, 21.25 Пра спорт. Навіны.
7.35 Хакей. Чэмпіянат Беларусі. «Шахцёр» (Салігорск) — «Нёман» (Гродна).
9.30 Паралімпійскія гульні. Рыа-2016. Агляд.
10.35 Футбол. Беларусбанк — Чэмпіянат Беларусі. «Тарпеда-БелАЗ» — «Віцебск».
12.30 Хакей. Ліга чэмпіёнаў. «Векшэ Лейкерс» (Швецыя) — «Юнацтва-Мінск» (Беларусь).
14.25 Хакей. КХЛ. «Салават Юлаеў» (Уфа) — «Дынама» (Мінск).
16.45 Паралімпійскія гульні. Рыа-2016. Агляд.
17.55 Слэм-данк.
18.25 Баскетбол. Чэмпіянат Еўропы. Кваліфікацыя. Мужчыны. Беларусь — Эстонія.
20.20 Піт-стоп.
20.55 Ліга чэмпіёнаў УЕФА. Відэачасопіс.
21.35 Настольны тэніс. Belarus open.

АНТ

7.00 «Суботняя раніца».
8.00, 9.00 (з субцітрамі), **16.00** (з субцітрамі), **20.30** Нашы навіны
9.05 М/с «Смяшарыкі. Новыя прыгоды».
9.25 «Здароўе».
10.25 «Смак».
11.00 «Ідэальны рамонт».
11.50 Камедыя «Непапраўны лгун».
13.10 «Людміла Чурсіна. «Дзякуй за тое, чаго няма».
14.10 Драма «Радня».
16.15 (з субцітрамі), **21.00** Навіны спорту.
16.20 «Тэорыя змовы».
17.20 «Удача ў прыдачу!» з «Еўраоптам».
18.00 «Хто хоча стаць мільянерам?»
18.55 «КВЗ». Прэм'ер-ліга.
21.05 «Сёння ўвечары».
22.45 «Падмаскоўныя вечары».
23.40 Камедыя «Далей ад цябе».

СТБ

6.10 «Фірменная гісторыя». Серыял.
7.45 «Анфас».
8.00 Маст. фільм «Салодкае развітанне Веры».
10.00 «Ежа багоў».
11.00 «Мінск і мінчане».
11.35 Урачыстае адкрыццё Дня беларускага пісьменства. Святочны канцэрт «Беларусь — спрадвечная песня». Рагачоў, 2016 г.
13.30, 16.30, 19.30 «24 гадзіны».
13.40, 0.30 Камедыя «Асцярожна, бабуля!»
15.15 Дзень беларускага пісьменства. Нацыянальная літаратурная прэмія. Рагачоў, 2016 г.
15.50 «Вялікі горад».
16.40 «Наша справа».
16.55 «Дарагая перадача».
17.15 Урачыстае закрыццё Дня беларускага пісьменства. Канцэрт «Прысвячэнне Песняру». Рагачоў, 2016 г.
20.00 «СТБ-спорт».
20.10 «Нам і не снілася».
22.45 Маст. фільм «На раздарожжы».

МІР

6.00, 8.20, 4.00 М/ф.
7.55 «Саюзнікі».
9.00 «Вой, мамачкі!»
9.30 «Мой лепшы сябар. Гісторыя адной здрады».
10.00, 16.00 Навіны (бягучы радок).
10.15 «Здабытак рэспублікі».
10.45 Маст. фільм «Пра бедная гусара закіньце слова».
14.00 «Цяжар абеду».
14.30 Маст. фільм «Вій».
16.15 Серыял «Было каханне».
23.05 Маст. фільм «Урокі спакушэння».
0.50 Маст. фільм «Кука».
2.40 Маст. фільм «Сэрцы чатырох».

РТР—Беларусь

7.00 «Пакой смеху».
7.50 Камедыя «Жаніць мільянера».
11.00, 14.00 Весткі.
11.20 Камедыя «У старых рытмах».
13.10 «Асабістае. Леанід Канеўскі».
14.15 «Гэта смешна».
15.40 Маст. фільм «Ганулькіна шчасце».
19.00 «Карціна свету».
19.55 Надвор'е на тыдзень.
20.00 Весткі ў суботу.
20.55 Урачыстае закрыццё Міжнароднага конкурсу маладых выканаўцаў «Новая хваля-2016».
23.25 Маст. фільм «Куды сыходзяць дажджы».

НТБ—Беларусь

5.50 «Астрапрагноз».
5.55, 8.20 Серыял «Дарожны патруль».
8.00, 10.00, 14.00, 16.00 Сёння.
8.40 «Вуснамі немаўляці».
9.25 «Урачэбныя тайны плюс».
10.25 «Галоўная дарога».
11.05 «Ежа жывая і мёртвая».
12.05 «Кватэрнае пытанне».
13.20 «Удача ў дадатак!»
14.15 Серыял «Бывай, «Макараў»!»
16.20 НТБ-Бачанне. «Хто кроцыць па Маскве».
17.15 «Героі нашага часу».
18.05 «Следства вялі...»
19.00 «Цэнтральнае тэлебачанне».
20.00 «Новыя рускія сенсацыі».
20.50 «Ты не паверыш!»
21.45 «Салтыкоў-Шчадрын шоу».
22.40 Маст. фільм «Гонар самурая».
0.20 «Перамагчы рак».

8 канал

9.00, 15.45, 19.10, 21.15, 23.40 «Надвор'е».
9.05 М/ф.
9.40 Серыял «Сапраўдны дэтэктыў».
10.40 «Даведнік па краінах і кантынентах».
10.50, 15.50, 19.00, 21.00 «Хатняя крама».
11.05 Серыял «На дарозе».
14.30 Мультпарад.
16.00 «Адшукваецца адпачынак».
16.30 «Лэдзі-дэтэктыў».
17.30, 19.15 Серыял «Няўрымслівая».
20.45 «Вечарніца».
21.05 «Фэшн is my прафэшн».
21.20 Трылер «Шпіён».

ВТБ

6.00, 4.00 Скетч-шоу «Даеш моладзь».
6.30 Серыял «Мой тата крутейшы!»
7.30 «Ералаш».
8.00 М/ф «Тры каты».
8.15 М/ф «Маша і мядзведзь».
8.30 М/ф «Брыдкае качаня».
9.00, 14.00, 4.30 Скетч-шоу «6 кадраў».
9.30, 5.30 «Лаві момант».
10.00, 1.00 «Турбаміксер».
12.00 «Новае жыццё».
13.00, 0.00 Скетч-шоу «Валера ТБ».
15.00 Камедыя «Джэнтльмены, удачы!»
17.00 «Уральскія пельмені».
18.30 Серыял «Апошні з Магікян 3».
20.30 «Ленінградскі stand-up клуб».
21.30 Фэнтэзі «Прылады смерці: горад касцей».
3.30 «Дурні і дарогі».
4.00 Скетч-шоу «Даеш моладзь».

Культура

6.30 «Еўраньюс».
10.00 Біблейскі сюжэт.
10.35 85 гадоў з дня нараджэння Люсьены Аўчыннікавай. «Калыханка для мужчын». Маст. фільм.
11.40 «Люсьена Аўчыннікава. Матылёк». Дак. фільм.
12.25 «Рускі космас». Лаўрэаты і прызёры ўсерасійскага медыяконкурсу. «Юрый Гагарын. Сем гадоў адзіноты». Дак. фільм.
13.10 Пернікавы домік. «Лялечных спраў майстры».
13.40 «На гэтым тыдні... 100 гадоў таму. Нефрантавыя нататкі».
14.10 Легендарныя спектаклі Вялікага. Уладзімір Васільеў, Людміла Семяняка, Барыс Акімаў у балеце С. Пракоф'ева «Іван Грозны». Запіс 1977 г.
16.15 «Гульня ў бісер». «Паэзія Ігара Севяраніна».
17.00 Навіны культуры.
17.30 «Мы з вамі недзе сустракаліся». Маст. фільм.
19.00 Юрый Башмет, камерны ансамбль «Салісты Масквы», тэлеканал «Культура» прадстаўляюць гала-канцэрт, прысвечаны адкрыццю тэлевізійнага сезона.
20.35 «Гісторыя Одры Хепбёрн». Маст. фільм.
23.30 «Жывая прырода Індакітая» Дак. серыял. 1-я серыя.
0.25 «Расійскія зоркі сусветнага джаза».
1.15 «Прыгоды Васі Куралесава». М/ф для дарослых.
1.40, 2.40 Сусветныя скарбы.
1.55 «Шукальнікі». «Тайная вайна».

Настальгія

6.00 «Бітламанія» з Дзмітрыем Дзібровым. 2008 год.
7.00, 8.40, 9.40, 11.00, 14.45, 15.40, 17.00, 19.10, 20.10, 21.50, 23.40, 2.40, 3.40 Музычная настальгія.
7.25 Маст. фільм «Вежа».
9.00, 3.00 «Мінулы час».
10.00, 4.00 «Народжаныя ў СССР».
12.00, 17.10 «Песня-80».
13.05 Дак. фільм «Колькі аблічаў у дыскатэкі».
13.25 Маст. фільм «Мільёны Ферфакса».
15.00 «Колба часу».
16.00, 18.00 «Да і пасля...» з Уладзімірам Малчанавым. Год 1980. 2008 год.
19.30 «Тэма» з У. Лісцьевым: «Па абодва бакі закону». 1992 год.
20.30 «Час Пік» з У. Лісцьевым. 1995 год.
21.00 «Быў час». 2009 год.
22.00 Маст. фільм «Дажывём да панядзелка».
0.00 «Спяем, сябры!» з Натальляй Казялковай. 2005 год.
1.05 Дак. фільм «Мода 89-90».
1.30 Маст. фільм «Кожны вечар пасля працы».
5.00 «КВЗ-87-88». МДУ—ДГУ—НГУ. Фінал. 1-я частка.

EuroSport 1

4.00, 8.30, 11.00, 21.00, 2.00 Тэніс. US Open.
8.00, 12.30 Тэніс. US Open. Агляд гульнявога дня.
9.30, 13.15 Веласпорт. «Вуэльта».
13.00, 18.45 Веласпорт. «Вуэльта»-экстра.
19.00 Тэніс. US Open. Мужчыны. Парны разрад. Фінал.
22.45, 1.30 Тэніс. «Гейм, сэт і Матс».
23.00, 2.45 Тэніс. US Open. Жанчыны. Фінал.
1.45 Скачкі.

Кінакамедыя

0.55 Камедыя «Два светы».
2.45 Камедыя «Піжон».
4.30, 15.55 Скетчкам «Паміж намі».
5.05 Камедыя «Бос у гасцінай».
6.50 Камедыя «Вучань Дзюкабю».
8.35 Камедыя «Канікулы Дзюкабю».
10.20 Камедыя «Імя».
12.20 Камедыя «Жудасны Генры».
14.00 Камедыя «Бамбу».
16.00 Камедыя «Таксі».

17.40 Камедыя «Таксі 2».
19.15 Камедыя «Таксі 3».
20.50 Камедыя «Таксі 4».
22.30 Камедыя «Блеф».

ТБ3

6.00 М/ф.
10.00, 4.05 «Хронікі маскоўскага побыту».
10.50 «Доказ віны».
11.25, 1.00 «Цудоўнае стагоддзе». Серыял.
15.05 «Воблачна, магчымы ападкі». Анімацыйны фільм.

16.25 «Блокбастары».
17.25 «Алігарх ТБ».
18.00 «Хэлоў, Раша».
19.00 «Ванечка». Меладрама.
21.10 «Прывідны гоншчык 2». Баявік.
22.55 «Каліфрэнія». Серыял.
23.30 «Сакрэтныя матэрыялы». Серыял.
4.45 «Жыццё на пантах».

ТБ1000

6.10, 17.55 Меладрама «Іспанская англійская».
8.25 Драма «Падмена».
10.50 Фантастыка «Пасвячоны».
12.30 Меладрама «50 першых пацалункаў».
14.20 Драма «Мой анёл-ахоўнік».
16.15 Камедыя «Бі і крычы».
20.10 Камедыя «Мільянер нехаця».
22.10 Камедыя «Секс у вялікім горадзе 2».
0.40 Трагікамедыя «Гэтай раніцай у Нью-Ёрку».
2.15 Драма «Джо».
4.15 Фантастыка «Па-за часам».

ТБ1000 Рускае кіно

6.20 Камедыя «Руд і Сэм».
8.10 Драма «Тэрыторыя».
11.10 Меладрама «Кахае не кахае».
12.40 Драма «Прорва».
14.35 Прыгоды «Андэрсен. Жыццё без кахання».
17.10 Меладрама «Іронія кахання».
18.45 Фільм жахаў «Маршрут пабудаваны».
20.20 Меладрама «Масква, я люблю цябе!»
22.20 Фантастыка «Населены востраў».
0.25 Камедыя «Бармэн».
2.00 Меладрама «Іваноў».
4.55 Трылер «Швейцар».

National Geographic

6.00 Сапраўдны геній.
6.50, 13.10 Гульні розуму.
7.15, 13.30, 5.30 Навуковыя недарэчнасці.
7.35 Як перамагчы ва ўсім.
10.00 Дзікі тунец.
10.45 Золата Юкана.
11.35, 23.20 Расследаванні авіякатастроф.
12.20 Морган Фрыман. Гісторыі пра Бога.
14.00 Навука будучыні.
18.40 Космас. Прастора і час.
20.13 Другая сусветная вайна.
21.00, 0.55, 4.00 Дзень «Д». Ахвяра.
22.35 Абаронцы культурнай спадчыны.
0.10, 2.30 Уварванне на Зямлю.

Discovery

8.00 Смяротны ўлоў.
9.00 Першапраходцы.
10.00, 2.00 Траса Калыма.
11.00, 4.40 Паляўнічыя на рэліквіі.
12.00 Паляўнічыя на склады.
13.00 Стальныя хлопцы.
14.00 Махінатары.
15.00, 3.50, 6.20 Мяцежны гараж.
16.00, 5.30 Вулічныя гонкі.
17.00 Паветраныя дальнабойшчыкі.
22.00, 7.10 Як працуюць машыны.
23.00 Будаўнікі караблёў-гігантаў.
0.00 Войны за малюскаў.
1.00 Лясны патруль.

■ Тэлесеткі

НА ЭКРАН, НА ВЯЛІКІ ЭКРАН!

Тэлеканал АНТ сумесна з Беларускай акадэміяй музыкі абвясціў пра пачатак маштабнага дзіцячага тэлеконкурсу «Талент краіны», да ўдзелу ў якім запрашаюцца адораныя дзеці ва ўзросце 5-15 гадоў з усіх рэгіёнаў Беларусі.

Паводле слоў прэс-сакратара АНТ Юліі Дубоўскай, праект з'яўляецца творчым пераемнікам конкурсу «Я спяваю». Але гэтым разам рамкі значна пашыраныя: акрамя вакалістаў, шукаюцца юныя майстры танца, інструменталісты і выканаўцы арыгінальнага жанру (акцёры, дэкламатары, цыркавыя артысты).

Адборачны тур конкурсу пройдзе ў Беларускай акадэміі музыкі (Мінск, вул. Інтэрнацыянальная, 20) з 20 па 26 верасня. Пра падрабязнасці і графік адбору можна даведацца па тэлефоне 8 (017) 2843411, а папярэдне запісацца на яго — на сайце тэлеканала АНТ www.ont.by.

Вікторыя ЗАХАРАВА

■

■ Запрашальнік

СПЯВАЦЬ, ТАНЧЫЦЬ... АЖАНІЦЦА!

На фестывалі «Камяніца» згуляюць аўтэнтычнае вяселле

10 верасня ў Музеі народнай архітэктуры і побыту пройдзе 8-ты штогадовы фолк-фестываль «Камяніца». Яго ўжо традыцыйна з нецярпеннем чакаюць не толькі ўсе тыя, хто цікавіцца беларускай народнай культурай, але і ўласна музейшчыкі — грошы ад фэсту ідуць на рахункі музея, каб захаваць унікальную калекцыю ўзораў беларускай драўлянай архітэктуры XVIII—XX стагоддзяў.

Сёлета галоўныя героі музычнай праграмы — этна-трыа «Троіца» і вядомая спявачка з Расіі Іна Жаланная. Акрамя іх, слухачы сустрэнуцца з фолк-рокерамі Беларусі, Расіі і Украіны: Палінай Рэспублікай, гуртам «Re1ikt», ансамблем «Ветах», гуртамі «Тарута» і «Оле-Лукойе» ды іншымі.

Яшчэ адной адметнасцю «Камяніцы-2016», якую анансавалі арганізатары, стане поўная рэканструкцыя беларускага вясельнага абраду ў народным стылі. Адбудзецца яна ў межах прэзентацыі музычнага зборніка «Песні і найгрышы вяселля вёскі Лявонпаль і яе наваколляў у запісах Сяргея Панізніка 1968—1969 гадоў», матэрыял для якога быў запісаны ў Мёрскім раёне амаль паўстагоддзя таму. «Натуральна, што маладыя мусяць мець сур'ёзныя намеры — дзеля жарту такія рэчы рабіць не трэба, — пераканаты **кіраўнік праекта Сяргей ДОЎГУШАЎ.** — Мы ж, у сваю чаргу, пастараемся аднавіць атмасферу вясковага вяселля таго часу: будзем спяваць застольныя песні, навучым усіх ахвотных танчыць вальсы, польку, кракавяк, нават на стол паставім аўтэнтычныя прысмакі».

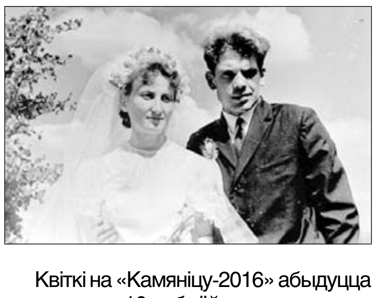

Квіткі на «Камяніцу-2016» абыдуцца дарослым у 10 рублёў, студэнтам — у 7, школьнікам — у 5, а для дашкольнікаў і гледачоў у поўных нацыянальных строях (уключаючы абутак і галаўны ўбор) уваход будзе свабодны.

Вікторыя ЦЕЛЯШУК

■

У адзін каледж... з унучкай

У Тэхасе 82-гадовы Рэнэ Нейра і яго 18-гадовая ўнучка Мелані Салазар сталі героямі СМІ і сацсетак, паступіўшы ў адзін каледж, піша Yahoo! News.

«Я так ганаруся сваім дзедам!» — адзначыла Мелані ў посце, расказаўшы падпісчыкам свайго акаўнта пра тое, што будзе вучыцца разам з ім. Пост хутка стаў папулярны, «80 — гэта новыя 40!» — Напісаў адзін з карыстальнікаў. Гісторыя Рэнэ і Мелані зацікавіла сусветныя анлайн-СМІ, таксама дзеду і ўнучцы прапанавалі стаць героямі тэлешоу Good Morning America. Салазар будзе вывучаць свабодныя мастацтвы, а Нейра — эканоміку. Пасля каледжа мужчына вырашыў паступаць у Тэхаскі універсітэт. Мелані прызналася, што прыклад дзеда матывуе і натхняе яе на руплівую вучобу. «Я ведаю, што калі ён можа гэта зрабіць, магу і я», — патлумачыла дзяўчына.

500 тысяч еўра ў старым пыласосе

Работнікі смеццевай звалкі ў польскім горадзе Калабжэгу знайшлі ў старым пыласосе і аўдыякалонцы банкноты на агульную суму ў паўмільёна еўра.

Смецяры аднеслі пачкі еўра і злотых у паліцыю. Неўзабаве спахапіўся і іх уладальнік — ён сам звярнуўся да вартавых парадку па дапамогу ў пошуках сваіх зберажэнняў, піша Лента.ру. Мужчына апісаў пыласос і аўдыякалонкі, а таксама назваў дату выкіду

прадметаў на сметніцу, пасля чаго ў паліцыі не засталося сумнення ў тым, што грошы належаць менавіта яму. Ці аддзячыў забыўчывы паляк работнікам звалкі, не паведамляецца.

«Я там непрыгожая!»

У Аўстраліі Эмі Шарп, якая збегла з турмы, запатрабавала памяняць фатаграфію, якую тэлеканал 7 News Sydney апублікаваў у аб'яве аб яе вышуку ў Facebook.

У посце тэлеканала паведамлялася, што паліцыя шукае 18-гадовую Шарп, якая збегла з папраўчай установы. Акрамя апісанняў знешнасці і асаблівых прыкмет злачынцы, да абвесткі прымацавалі фатаграфіі дзяўчыны, якія, мяркуючы па ўсім,

былі зроблены ў турме. Публікацыю ўбачыла і сама бяглячка, якая папрасіла 7 News Sydney змяніць здымкі на больш удалыя і нават прапанавала свой варыянт. «Калі ласка, выкарыстоўвайце гэтае фота, дзякуй. Шчыра ваша, Эмі Шарп», — напісала яна. Заява Шарп здабыла вірусную папулярнасць і набрала больш за 62 тысячы лайкаў і дзясяткі тысяч каментарыяў. Карыстальнікі Facebook падтрымалі дзяўчыну і пачалі хваліць яе за такі смелы і нахабны ўчынак. Некаторыя юзеры нават прапанавалі Шарп фінансавую дапамогу.

Іван КУПАРВАС

Нядзеля, 11 верасня

Беларусь 1

6.20 Слова Мітрапаліта Паўла на Дзень Усекнавення галавы Іаана Прадцечы.
6.30 Меладрама «Мой белы і пушысты».
8.00, 9.00, 10.00, 11.00, 12.00, 14.00, 15.00, 16.00, 18.00 Навіны.
8.30 Народная раніца.
9.15 «Арсенал».
9.50, 13.05, 16.55, 18.25 Серыял «Сваты-5».
11.25 50 рэцэптаў першага.
12.35 Каробка перадач.
14.30 Зона Х. Вынікі тыдня.
15.20 Тайны следства.
16.15 Вакол планеты.
19.35 Навіны надвор'я.
20.00 Галоўны эфір. Парламенцкія выбары.
23.05 Меладрама «Асабістая справа маёра Баранава».

Беларусь 2

7.05 Серыял «Класная школа».
7.35 «Здзіві мяне 3». Талент-шоу.
9.15, 21.10 Тэлебарометр.
9.20 «Вялікая ілюзія на Кіпры».
9.55 Элементарыум.
10.35 Кулінарны эксперымент.
11.10 Хачу ў тэлевізар!
11.20 Ваша лато. Пятірачка.
12.10 Серыял «Шчаслівыя разам 2».
14.05 «Паненка-сялянка». Рэаліці-шоу.
15.10 «Моду народу».
16.05 Анімацыйны фільм «Шрэк 3».
17.50 Фільм-катастрофа «2012».
20.30 Два рублі.
21.45, 22.10 Серыял «Косці».
22.05 Спортлато 5 з 36, КЕНО.

Беларусь 3

8.00, 11.55, 17.55, 21.00 «Калейдаскоп».
8.20 «Размаўляем па-беларуску». Тэлевіктарына.
8.25, 22.20 «Мы з вамі недзе сустракаліся». Камедыя.
9.55 «Бард-парад».
10.35 «Наперад у мінулае».
11.00 Хіт-парад «Сто песень для Беларусі».
12.15 «Музеі Беларусі». Аршанская гарадская мастацкая галерэя В.А. Грамыкі. Музей драўлянай скульптуры рэзчыка С.С. Шаўрова.
12.45 «Святыні Беларусі». Царква св. Барыса і Глеба (г. Навагрудак).
13.10 «Забытая мелодыя для флейты». Меладрама.
15.20 «Мелодыі лета-2016». Бард-легенды: Сяргей і Таццяна Нікіціны.
16.15 «Час кіно».
16.25 «Пробліск». Драма.
18.10 «Прыгоды Шэрлака Холмса і доктара Ватсана». Серыял. «Сабака Баскервіляў».
20.40 «Калыханка».
21.15 «Наперад у мінулае». Сапраўдныя песні. Юбілейны канцэрт, прысвечаны выхаду 200-й песні. Другая сотня.

Беларусь 5

8.00, 22.35 Пра спорт. Навіны.
8.10 Гандбол. SEHA-ліга. БГК імя Мяшкова (Беларусь) — «Ізвіджач» (Боснія і Герцагавіна).
9.40 Паралімпійскія гульні. Рыа-2016. Агляд.
10.45 Футбол. Беларусбанк — Чэмпіянат Беларусі. «Тарпеда-БелАЗ» — «Віцебск».
12.40 Хакей. Ліга чэмпіёнаў. «Векшэ Лейкерс» (Швецыя) — «Юнацтва-Мінск» (Беларусь).
14.35 Паралімпійскія гульні. Рыа-2016. Агляд.
15.45, 22.45 Настольны тэніс. Belarus open.
18.20 Ліга чэмпіёнаў УЕФА. Відэачасопіс.
18.50 Хакей. КХЛ. «Салават Юлаеў» (Уфа) — «Дынама» (Мінск).
20.50 Баскетбол. Чэмпіянат Еўропы. Кваліфікацыя. Мужчыны. Беларусь — Эстонія.

АНТ

7.00 «Нядзельная раніца».
8.00, 9.00 (з субцітрамі), **10.00, 11.00, 12.00, 13.00, 14.00, 15.00, 16.00, 17.00, 18.00, 19.00, 23.00** Нашы навіны.
9.05 «Нядзельная пропаведзь» (з субцітрамі).
9.20 М/с «Смяшарыкі. ПІН-код».

9.35 «Бесталковыя нататкі».
10.10 «Пакуль усе дома».
11.10 «Фазэнда».
11.40 «Ералаш».
12.10 «Люсьена Аўчыннікава. Жыццё ў чаканні кахання».
13.10, 14.10 Маст. фільм «Данская аповесць».
15.10 «Анатоль Папанаў. Ад камедыі да трагедыі».
16.10, 17.10 Кіно ў колеры. Камедыя «Прыходзьце заўтра».
18.10, 19.10 «Я хачу, каб гэта быў сон...» Канцэрт Алены Ваенгі.
20.00 Контуры.
21.30, 23.15 «Голас». Новы сезон.
23.45 «Ціхі дом» на Венецыянскім кінафестывалі.
0.15 Маст. фільм «Гранатавы бранзалет».

СТБ

6.00, 7.30, 9.00, 10.30, 13.30, 16.30, 18.30 «24 гадзіны».
6.10 «Фірменная гісторыя». Серыял.
7.40 «Скардзіцца дазваляецца».
8.00, 17.10 «Аўтапанарама».
8.25 «Рамонт па-сумленнаму».
9.15, 10.45 Маст. фільм «Крок насустрач».
11.00 «Вялікае снеданне».
11.40, 13.55, 23.40 «Маёр Ветраў». Серыял.
15.45 «Дарагая передача».
16.00 «Цэнтральны рэгіён».
16.55 «Наша справа».
17.40, 19.10 «Ваенная тайна».
19.30 «Тыдзень».
21.05 Дакументальны праект: «Вялікія тайны Сусвету».
3.10 «Нам і не снілася».

МІР

6.00 «Мільён пытанняў пра прыроду».
6.15 «Дзеднік».
6.45, 9.00 М/ф.
8.00 «Культ/Турызм».
8.30 «Беларусь сёння».
9.30 «Няма праблем».
10.00, 16.00 Навіны (бягучы радок).
10.15 Спецпраект «Дзеці вайны».
11.15 Серыял «Ленінград».
14.50 «Ведаем рускую».
15.30 «Трымайся, шоубіз!»
16.15, 22.00 Серыял «Атрад».
21.00 «Разам».
0.15 Серыял «Было каханне».

РТР—Беларусь

7.00 «Пакой смеху».
7.45 Маст. фільм «Куды сыходзяць дажджы».
11.00, 14.00 Весткі.
11.20 «Сам сабе рэжысёр».
12.10 «Смехапанарама Яўгена Петрасяна».
12.40 «Ранішняя пошта».
13.15, 14.15 «Смяяцца дазваляецца».
13.50, 16.50, 19.50, 22.40 Навіны — Беларусь.
16.00, 17.00 Маст. фільм «Захоўвай яе каханне».
18.00, 22.50 Маст. фільм «Прасцей паранай рэпы».
20.00 Весткі тыдня.
21.30 Ток-шоу «Што адбываецца».
0.15 «Нядзельны вечар з Уладзімірам Салаўёвым».

НТБ—Беларусь

6.00 «Астрапрагноз».
6.05, 8.20 Серыял «Дарожны патруль».
8.00, 10.00, 16.00 Сёння.
8.50 «Стрынгеры НТБ».
9.25 Ядзім дома.
10.25 «Першая передача».
11.05 «Цуд тэхнікі».
12.00 «Дачны адказ».
13.10 «НашСпажыўНагляд».
14.15 Серыял «Бывай, «Макараў»!»
16.20 «Вялікія бацькі». Пётр Тадароўскі.
17.05 «Сакрэт на мільён». Наташа Каралёва.
19.00 «Акцэнты тыдня».
19.50 Дэтэктыў «Адэсіт».
23.15 «Перамагчы рак».

8 канал

9.00,15.00, 18.15, 23.30 «Надвор'е».
9.05 Мультпарад.
10.00 «Адшукваецца адпачынак».
10.30 «Мой любімы гадавանец».
11.00, 14.50, 18.05, 21.00 «Хатняя крама».
11.15 Серыял «Камісар Рэкс».
12.00 Камедыя «Суперняньь».
13.25 Камедыя «Супернянь-2».
15.05 «Глядзім усёй сям'ёй». Камедыя «Бетховен».
16.25 Серыял «Чыста англійскае забойства».
18.20 «Тэрыторыя сапраўдных мужчын».
20.50 «Вечарніца».
21.05 Драма «Вялікі Гэтсбі».

ВТБ

6.00, 4.00 Скетч-шоу «Даеш моладзь».
6.30 «Новае жыццё».
7.30, 16.10 Серыял «Ералаш».
8.00 М/ф «Тры каты».
8.15 М/ф «Маша і мядзведзь».
8.30 М/ф «Брыдкае качаня».
9.00 «Мой тата круцейшы!»
10.00, 0.50 «Турбаміксер».
12.00 «Паспець за 24 гадзіны».
13.00 Серыял «Збеглыя сваякі».
15.00, 19.30 «Уральскія пельмені».
16.30, 23.00, 4.30 Скетч-шоу «6 кадраў».
17.00 Фэнтэзі «Прылады смерці: горад касцей».
21.00 Фантастыка «Галодныя гульні».
0.00 Еўрапейскі покерны тур-нір.
3.30 «Лаві момант».
5.30 «Дурні і дарогі».

Культура

6.30 «Еўраньюс».
10.00 «Звычайны канцэрт з Эдуардам Эфіравым».
10.35 «Мы з вамі недзе сустракаліся». Маст. фільм.
12.05 «Больш чым каханне». Аркадзь і Руф Райкіны.
12.45 «Жывая прырода Індакітая» Дак. серыял.
13.40 Геніі і ліхадзеі. Сяргей Лебедзеў.
14.10 «Што рабіць?»
14.55 Да 150-годдзя Маскоўскай кансерваторыі. Гала-канцэрт, прысвечаны 100-годдзю МГК. Запіс 1966 г.
16.05 «Зялёны агеньчык». Маст. фільм.
17.20 «Пешшу...» Масква гімназічная.
17.45, 1.55 «Шукальнікі». «Загадкавыя насельнікі «Плошчы Рэвалюцыі».
18.30 «Вечнаму гораду — вечная музыка». Канцэрт гурта «Кватро» на Тэатральнай плошчы.
19.35 «Бібліятэка прыгод».
19.50 «Чалавек-амфібія». Маст. фільм.

21.30 «Блізкае акружэнне» Канстанціна Райкіна.
22.25 «Шэдэўры сусветнага музычнага тэатра». Дыяна Дамрау і Пётр Бечала у оперы Дж. Вердзі «Травіята» на сцэне тэатра «Ла Скала».
1.00 «Гарадское кунг-фу». Дак. фільм.
1.40 «Со вечора дождик». М/ф для дарослых.
2.40 Сусветныя скарбы.

Настальгія

6.00, 11.10 «Песня-80».
7.05 Дак. фільм «Колькі абліччаў у дыскатэкі».
7.25 Маст. фільм «Мільёны Ферфакса».
8.45, 9.40, 11.00, 13.10, 14.10, 15.50, 17.40, 18.50, 20.40, 23.25, 1.00, 2.45, 3.40, 5.00 Музычная настальгія.
9.00 «Колба часу».
10.00, 12.00 «Да і пасля...» з Уладзімірам Малчанавым. Год 1980. 2008 год.
13.30 «Тэма» з У. Лісцьевым: «Па абодва бакі закону». 1992 год.
14.30 «Час пік» з У. Лісцьевым. 1995 год.
15.00 «Быў час». 2009 год.
16.00 Маст. фільм «Дажывём да панядзелка».
18.00 «Веселые ребята». 1983 год.
19.20 «Зямля—Паветра». Найк Барзоў. 2003 год.
21.10 «Гэта было нядаўна, гэта было даўно...» Іна Чурыкава.
22.00 Маст. фільм «Пачатак».
0.00 «Бітламанія» з Дзмітрыем Дзіброзым. 2008 год.
1.25 Маст. фільм «Вежа».
3.00 «Мінулы час».
4.00 «Народжаныя ў СССР».

EuroSport 1

4.00, 8.00, 22.15 Тэніс. US Open.
6.00, 14.00 Тэніс. US Open. Жанчыны. Фінал.
9.30 Міні-футбол. Чэмпіянат свету.
11.00 Конны спорт. Global Champions Tour.
12.00 Скачкі з трампліна. Летні Гран-пры.
13.45, 2.45 Watts.
15.30, 17.30, 18.30 Веласпорт. «Вуэльта».
18.15, 21.45 Веласпорт. «Вуэльта»-экстра.
22.45, 2.30 Тэніс. «Гейм, сэт і Матс».
23.00 Тэніс. US Open. Мужчыны. Фінал.

Кінакамедыя

0.15 Меладрама «Ажанюся на першай сустрэчнай».
2.00 Камедыя «Леа і Беа».
5.05 Камедыя «М + Ж».
6.35 Камедыя «Вяселле па абмене».
8.15 Камедыя «Выпадковы муж».
9.55 Камедыя «Дзікая штучка».

11.40 Камедыя «Няўлоўная чацвёрка».
14.00 Камедыя «Імя».
16.00 Камедыя «На кручку».
17.40 Камедыя «Люблю тваю жонку».
19.25 Меладрама «Пастка для нявесты».
21.00 Камедыя «Бамбу».
22.45 Камедыя «Бясплатныя ўзоры».

ТБ3

6.00 М/ф.
9.35 «Паненка і кулінар».
10.10 «Далёка і яшчэ далей».
11.10, 2.10 «Тайны следства». Серыял.
14.35 «Жонка. Гісторыя кахання».
16.00 «Рэвізора».
19.55 «Без падману».
20.50 «Троя». Драма.
23.40 «Асцярожна, махляры!»
0.15 «Каліфрэнія». Серыял.
0.45 «Сакрэтныя матэрыялы». Серыял.
5.10 «Гучная справа».

ТБ1000

6.10, 18.15 Камедыя «Кіраванне гневам».
8.10 Камедыя «Секс у вялікім горадзе 2».
10.45 Трагікамедыя «Гэтай раніцай у Нью-Ёрку».
12.25 Камедыя «Мільянер нехацця».
14.10 Фантастыка «Па-за часам».
16.10 Драма «Джо».
20.10 Камедыя «Не жартуйце з Зоханам!»
22.10 Драма «Яшчэ адна з роду Балейн».
0.15 Трылер «Самы небяспечны чалавек».
2.25 Трылер «Яна яго абажае».
4.15 Драма «Герцагіня».

ТБ1000 Рускае кіно

6.20 Меладрама «Масква, я люблю цябе!»
8.20 Фантастыка «Населены востраў».
10.30 Камедыя «Бармен».
12.20 Драма «Алеся».
14.10, 5.05 М/ф «Іван Царэвіч і Шэры Воўк 2».
15.30 Фільм жахаў «Маршрут пабудаваны».
17.05 Меладрама «Здзіві мяне».
18.40 Фільм-казка «Чароўны партрэт».
20.20 Драма «Кампенсацыя».
22.10 Фантастыка «Населены востраў: Схватка».
0.10 Камедыя «На мора!»
2.00 Драма «Варашылаўскі стралок».
3.40 Камедыя «Хлопец з нашых могілак».

National Geographic

6.00 Сапраўдны геній.
6.50, 13.10 Гульні розуму.
7.15, 13.30, 5.30 Навуковыя недарэчнасці.
7.35 Як перамагчы ва ўсім.
10.00 Дзікі тунец.
10.45 Золата Юкана.
11.35, 21.00, 0.55, 4.00 Расследаванні авіякатастроф.
12.20 Сапраўдны геній.
14.00 Суперзбудаванні Трэцяга рэйха.
20.10 10 верасня: апошнія гадзіны.
21.45 11 верасня: самалёт на Пентагон.
23.20 Крытычная сітуацыя.
0.05, 3.15 Эвакуацыя Зямлі.
1.40, 4.45 Секунды да катастрофы.
2.25 Уварванне на Зямлю.

Discovery

8.00, 14.00 Стаць мужчынам.
9.00, 17.00, 5.30 Першапраходцы.
10.00, 4.40 Лясны патруль.
11.00 Войны за малюскаў.
12.00, 20.00 Чыгунка Аўстраліі.
13.00, 1.00 Аляска: сям'я з лесу.
15.00 Будаўнікі караблёў-гігантаў.
16.00 Як працуюць машыны.
21.00 Мотарэстаўрацыя.
0.00 Не спрабуйце паўтарыць.
2.00 Махінатары.
2.55 Стальныя хлопцы.
3.50 Траса Калыма.

ИЗВЕЩЕНИЕ О ПРОВЕДЕНИИ ПОВТОРНОГО АУКЦИОНА

Организатор аукциона	**ЗАО «Центр промышленной оценки», г. Минск, ул. Мележа, 5/2, пом. 1703**
Продавец	**ОАО «Белинвестбанк», г. Минск, пр-т Машерова, 29**

Предмет аукциона

Лот №1. Гараж, общ. пл. 20,3 кв.м, в т.ч. погреб и смотровая яма, инв. № 700/С-90093, адрес: Могилевская обл., **г. Могилев**, р-н пр. Шмидта – ул. Габровской, блок 13, гараж 5. Начальная цена с НДС 20% – **4 367,30 бел. руб.** (43 673 040 бел. руб.)

Лот №2. Гараж, общ. пл. 20,1 кв.м, в т.ч. погреб и смотровая яма, инв. № 700/С-90094, адрес: Могилевская обл., **г. Могилев**, р-н пр. Шмидта – ул. Габровской, блок 13, гараж 6. Начальная цена с НДС 20% – **4 367,30 бел. руб.** (43 673 040 бел. руб.)

Лот №3. Гараж, общ. пл. 19,7, в т.ч. погреб и смотровая яма, инв. № 700/С-90095, адрес: Могилевская обл., **г. Могилев**, р-н пр. Шмидта – ул. Габровской, блок 13, гараж 18. Начальная цена с НДС 20% – **4 609,93 бел. руб.** (46 099 320 бел. руб.)

Лот №4. Гараж, общ. пл. 18,7 кв.м, в т.ч. погреб и смотровая яма, инв. № 700/С-90096, адрес: Могилевская обл., **г. Могилев**, р-н ГСК з-да «Техноприбор», блок 18, гараж 968. Начальная цена с НДС 20% – **3 882,05 бел. руб.** (38 820 480 бел. руб.)

Лот №5. Гараж, общ. пл. 18,7 кв.м, в т.ч. погреб и смотровая яма, инв. № 700/С-90097, адрес: Могилевская обл., **г. Могилев**, р-н ГСК з-да «Техноприбор», блок 18, гараж 969. Начальная цена с НДС 20% – **3 882,05 бел. руб.** (38 820 480 бел. руб.)

Задаток 10% от начальной цены предмета аукциона в белорусских рублях (BYN) перечисляется на р/с № 3012343260010; нерезидентами РБ задаток может перечисляться в валютном эквиваленте по курсу Нацбанка РБ на дату платежа на в/с: в долларах США (USD) – 3012743260072; в евро (EUR) – 3012343265060; в российских рублях (RUB) – 3012743260098; в Дирекции ОАО «Белинвестбанк» по г. Минску и Минской области (адрес банка: г. Минск, ул. Коллекторная, 11), БИК 153001739, УНП 191021390, получатель платежа – ЗАО «Центр промышленной оценки»

Срок подписания договора купли-продажи: 5 рабочих дней после проведения аукциона

Условия оплаты предмета аукциона

Победитель аукциона либо единственный участник аукциона, согласившийся приобрести предмет аукциона по начальной цене, увеличенной на 5%, производит оплату приобретаемого объекта недвижимого имущества следующим образом:

Вариант 1:

100% от стоимости реализации объекта недвижимого имущества оплачиваются в течение 15 рабочих дней с момента заключения договора купли-продажи. Передача объекта недвижимого имущества покупателю производится в течение 5 рабочих дней с момента полной оплаты его стоимости.

Вариант 2:

В течение 15 рабочих дней с момента заключения договора купли-продажи покупатель обязан оплатить 20% от стоимости реализации объекта недвижимого имущества.

Оставшаяся часть оплачивается ежемесячно в течение 12 месяцев с момента заключения договора купли-продажи равными долями с уплатой процентов за пользование рассрочкой в размере 0,5 ставки рефинансирования Национального банка Республики Беларусь. При этом покупатель обязан в течение 15 рабочих дней с момента заключения договора купли-продажи предоставить банковскую гарантию об уплате гарантом в пользу ОАО «Белинвестбанк» оставшейся суммы денежных средств включая НДС и проценты за пользование денежными средствами в случае нарушения покупателем обязательств по оплате объекта недвижимого имущества в соответствии с заключенным договором купли-продажи.

Передача объекта недвижимого имущества производится в течение 5 рабочих дней с момента оплаты 20% его стоимости и предоставления покупателем банковской гарантии (при этом передаваемый объект недвижимого имущества не признается находящимся в залоге у ОАО «Белинвестбанк»)

Порядок проведения аукциона, оформления участия в аукционе, определения лица, выигравшего аукцион, а также возмещения затрат и оплаты вознаграждения за организацию аукциона оговорен в Условиях его проведения, размещенных на сайте организатора торгов **www.cpo.by**

Организатор аукциона имеет право снять предмет аукциона с торгов в любое время до объявления его проданным без объяснения причин снятия

Предыдущее извещение о проведении аукциона опубликовано в газете «Звязда» от 03.08.2016 г.

Дата и время проведения аукциона	**16.09.2016 в 14.00 по адресу: г. Могилев, ул. Первомайская, 29А**
Дата и время окончания приема документов	**15.09.2016 до 17.00 по адресу: г. Минск, ул. Мележа, д. 5/2, пом. 1703, ЗАО «Центр промышленной оценки»**
Контактные телефоны	**Тел.: +375 17-280-36-37; +375 29-317-95-42. E-mail: auction@cpo.by**

Извещение о проведении 13 сентября 2016 года повторных торгов с условиями по продаже квартиры, принадлежащей ОАО «Минский домостроительный комбинат»

Сведения о предмете торгов (продаваемом имуществе)		
Наименование, характеристики и местонахождение продаваемого имущества	Начальная цена	Размер задатка
Квартира № 6 по адресу: г. Минск, ул. Академика Карского, 27-6 (трехкомнатная, 1-й этаж, общая площадь – 76,2 кв. м)	114 082 бел. руб. (1 140 820 000 бел. руб. образца 2000 года)	11 400 бел. руб. (114 000 000 бел. руб. образца 2000 года)

Продавец имущества: ОАО «Минский домостроительный комбинат», ул. Пономаренко, 43, 220015, г. Минск.

Организатор торгов: коммунальное унитарное предприятие «Минский городской центр недвижимости», ул. К. Маркса, 39, к. 10, 220030, г. Минск.

Условие торгов: победитель торгов (покупатель) оплачивает вознаграждение за организацию и проведение торгов, включающее затраты на организацию и проведение результативного аукциона, в размере 2 процентов от цены продажи предмета торгов, указанной в протоколе о результатах торгов, в течение 3 рабочих дней со дня проведения торгов.

Торги проводятся в соответствии со ст.ст. 417, 418 Гражданского кодекса Республики Беларусь и порядком проведения аукциона по продаже имущества, принадлежащего ОАО «Минский домостроительный комбинат», утвержденным организатором торгов.

К участию в торгах допускаются юридические и физические лица, внесшие задаток и заключившие соглашение с организатором торгов о правах и обязанностях сторон в процессе подготовки и проведения аукциона по соответствующему предмету торгов, а также представившие организатору торгов следующие документы:

заявление на участие в аукционе (по форме, установленной организатором торгов); заявление об ознакомлении с документами, продаваемым имуществом, порядком проведения аукциона (по форме, установленной организатором торгов); копию свидетельства о регистрации (для юридических лиц и индивидуальных предпринимателей); копию устава (для юридических лиц); копию платежного документа о внесении задатка; документы, подтверждающие полномочия представителя юридического (физического) лица; а также, при необходимости, иные документы в соответствии с порядком проведения аукциона.

Задаток (задатки) перечисляется на расчетный счет коммунального унитарного предприятия «Минский городской центр недвижимости» № 3012104971019 в региональной дирекции №700 по г. Минску и Минской области ОАО «БПС-Сбербанк», г. Минск, код 153001369, УНП 190398583 в срок, установленный для приема документов на участие в аукционе.

Торги проходят в форме открытого аукциона с условиями на повышение начальной цены. Торги проводит аукционист, определенный организатором торгов. В процессе торгов начальная цена повышается аукционистом до тех пор, пока только один участник согласится приобрести предмет торгов. Данный участник объявляется победителем торгов, а наивысшая цена (цена продажи) фиксируется в протоколе о результатах торгов. В ходе торгов участники могут предлагать свою цену за продаваемое имущество в соответствии с порядком проведения аукциона.

В случае если торги признаны несостоявшимися в силу того, что заявление на участие в них подано только одним участником или для участия в них явился только один участник, предмет торгов продается этому участнику (покупателю) при его согласии по начальной цене, увеличенной на пять процентов.

Договор купли-продажи между продавцом и победителем торгов (покупателем) заключается в течение 10 рабочих дней со дня проведения торгов после предъявления копии платежных документов о перечислении вознаграждения за организацию и проведение торгов.

Оплата стоимости приобретенного имущества осуществляется победителем торгов (покупателем) в течение 30 календарных дней со дня заключения договора купли-продажи.

Расходы, связанные с государственной регистрацией договора купли-продажи и основанного на нем перехода права собственности, оплачиваются победителем торгов (покупателем).

Торги проводятся **13 сентября 2016 года в 10.00** по адресу: г. Минск, ул. К. Маркса, 39, зал аукционов. Прием документов, а также консультации по вопросам участия в торгах осуществляются **с 02.09.2016 по 08.09.2016 включительно** в рабочие дни с 09.00 до 13.00 и с 14.00 до 17.00 (по пятницам – до 16.45) по адресу: г. Минск, ул. К. Маркса, 39, каб. 6.

По вопросу ознакомления с продаваемым имуществом следует обращаться по телефонам: (017)207-20-60, (044)777-11-58.

Телефоны для справок: (017)327-48-36 (коммунальное унитарное предприятие «Минский городской центр недвижимости»); (017)207-20-60, (044)777-11-58 (ОАО «Минский домостроительный комбинат»).

■ Неасабісты суб'ектыў

Выбіраючы за дзяцей, у які класе ім вучыцца, мы сапраўды клапоцімся пра іх будучыню? Ці толькі так лічым?

МОВА (ШТО МЫ ДУМАЕМ ПРА ЦЯБЕ)

МІНІСТР адукацыі Міхаіл Журавкоў перад пачаткам навучальнага года адказна паведаміў: «Цікавасць да беларускай мовы ўзрастае не толькі ў школах, але і ва ўніверсітэтах». Пры гэтым, праўда, ён адзначыў, што колькасць класаў і школ з беларускай мовай навучання сёлета не павялічылася. Гучыць, пагадзіцеся, амаль парадаксальна. Але ніякага парадоксу тут няма, і «станоўчай дынамікі» цікавасці да мовы гэта ніяк не супярэчыць. У сталічных беларускамоўных гімназіях, напрыклад, сёлета без праблем набралі поўныя камплекты першакласнікаў (некалькі гадоў назад з напаўняльнасцю было шмат пытанняў). У студэнтаў ВНУ мова ўвогуле «ў трэндзе» — яна і спосаб самавыяўлення, і сведчанне далучанасці да супольнасці адукаваных неабыякавых людзей. Атрымліваецца карціна вельмі аптымістычная: без гвалту, без прымусу беларуская пакрысе займае тое месца, якое і належыць займаць дзяржаўнай мове...

Гэта ў сталіцы. А вось у Магілёве, напрыклад, у школы на беларускай мове прыйшлі вучыцца... тры чалавекі ў двух беларускамоўных класах. Сямікласніца будзе вучыцца адна, першакласніцам пашанцавала больш — яны ўдзвюх. Навіна гэтая ў інтэрнэт-прасторы — адна з тых, што найбольш актыўна абмяркоўваюцца. Асабліва крытычна настроеныя грамадзяне маюць прэтэнзіі найперш да дзяржавы і да ўладаў: маўляў, праз непаважлівае стаўленне да беларускай мовы на высокім узроўні ўсё і адбываецца...

ЗДАГАДВАЮСЯ, як многія суайчыннікі на гэты пасыл адрэагуюць: паціснуць сціпленька так плячыма, прамямляць пад нос штосьці кшталту: «Можа, яно і праўда... Так ужо склалася, мы тут абсалютна ні пры чым». І мала хто знойдзе ў сабе смеласць шаноўным крытыкам запярэчыць, хоць бясспрэчная праўда ляжыць на паверхні. Якраз дзяржава і ўлады зрабілі ўсё, каб навучанне на беларускай мове забяспечыць. Для аднаго чалавека (!) стварылі клас, знайшлі настаўнікаў, падручнікі. Таму што калі гэту бясспрэчную праўду прызнаць, давядзецца самім сабе адказваць на іншае пытанне: чаму ў той дзяўчынкі-сямікласніцы няма аднакласнікаў? Пры тым, што і ў школе віселі запрашэнні ў беларускамоўны клас, і вучаніца сама разам з маці ў сецiве актыўна «піярыла» перавагі свайго навучання. Пры тым, што ў Магілёве, ведаю, ёсць нямала людзей, якія мову паважаюць, размаўляюць на ёй, нават усяляк дэкларуюць, што яны беларускамоўныя. Дзе ж тады вучацца іх дзеці?

Іне трэба расказваць: маўляў, не аддаюць дзяцей у беларускамоўныя класы і школы (пры ўсёй любові і павазе да мовы), бо клапоцяцца пра іх будучыню. Нібыта бедным дзецям пасля цяжэй будзе паступіць і вучыцца ў ВНУ. Поўная лухта! Прыедзьце ў любую вясковую школу, якія ў большасці спрадвеку беларускамоўныя, на вечар сустрэчы і пазнаёмцеся з выпускнікамі. У нашай, напрыклад, ёсць і навукоўцы, і лётчыкі, і дзяржаўныя дзеячы, я ўжо не кажу пра настаўнікаў, інжынераў, юрыстаў... І ніводзін з іх не скажа, што беларуская мова, на якой ён вучыўся ў школе, перашкодзіла яму ісці па жыцці. Хутчэй наадварот — давала дадатковую апору, бо не намі прыдумана: колькі моў ты ведаеш, столькі разоў ты чалавек. Ды і на роднай зямлі больш трывала сябе пачуваеш... Якая ж лепшая будучыня для нашчадка можа быць?

А нашчадкі, не атрымаўшы дастатковага ведання роднай мовы ў школе (не з прычыны выбару дзяржавы і ўладаў — з-за НАШАГА ЎЛАСНАГА выбару), але ўжо ўсвядоміўшы, што менавіта яна — РОДНАЯ, як засмяглыя да вады, кідаюцца да яе вывучэння пасля школы. (І словы міністра адукацыі аб цікавасці да мовы студэнтаў універсітэтаў таму сведчанне.) Добра, калі крыніцай гэтага вывучэння становяцца заняткі ў аўдыторыях, кнігі класікаў, стасункі з людзьмі, якія валодаюць мовай на добрым узроўні. (А не перакладчык Google, напрыклад, які хутчэй калечыць, чым вучыць.) Але ў любым выпадку ёсць усе падставы спадзявацца, што яны не будуць праз колькі гадоў стаяць перад дылемай, у які клас аддаць свайго першакласніка. Зрэшты, так яно і павінна быць: мы ж хочам, каб нашы дзеці былі лепшыя за нас, больш разумныя, больш сумленныя.

... У 80-я гады мінулага стагоддзя Алег Бембель выдаў працу, якая заняла вялікі рэзананс у тагачасным грамадстве, — «Што мы думаем пра цябе, беларуская мова?» Як водгук на яе Уладзімір Караткевіч напісаў артыкул «Мова (што я думаю пра цябе)». Я нядаўна яго перачытвала, ужо без юначай узнёсласці, і ўразілася, наколькі трапна і цвяроза ўсё ў ім сказана і наколькі адпавядае таму, што ёсць сёння, нібы і не мінула з часу напісання больш за трыццаць гадоў. Асабліва апошнія абзацы — гэткая ўпэўненая бясспрэчная рыса пад усё вышэйнапісанае:

«І, як завяршэнне, два фрагменты.

Студэнтка 21 года: ...Лёс мовы?..

Будзе не так, як гісторыя захоча...

Будзе так, як мы зробім!..

І радкі Пімена Панчанкі:

...пакуль сонца не згасне,

Пакуль свецяцца зоры,

Беларусь не загіне, будзе жыць Беларусь!..

А пад імі дата «1941».

Калі тады так думалі, то цяпер іначай думаць — Сорам!

Ці, можа, мы можам думаць па-сапраўднаму толькі тады, калі нам зальюць гарачага сала за скуру?

Не, з усёй адказнасцю думаю і кажу, што не.

І маю права на гэта.

Таму што сам вярнуўся да сваёй мовы. Ведаючы і іншыя, як сваю (некаторыя, можа, на самым пачатку, нават у нечым лепей), аднойчы зразумеў, што сапраўды свая сярод іх толькі адна.

Як я распарадзіўся гэтым разуменнем — хай судзяць людзі».

УРАЖВАЕ, праўда? Як мы распараджаемся гэтым разуменнем — вось у чым пытанне...

Алена ЛЯЎКОВІЧ. *alena@zviazda.by*

■ Рыштаванні Бацькаўшчыны

Новая агароджа каля старога манастыра

Фота Аляксандра ШУЛЬГАЧА.

Вакол бернардзінскага манастыра, які знаходзіцца на Шпітальным востраве Брэсцкай крэпасці, устаноўлена агароджа. Цяпер на старадаўнія руіны не змогуць трапляць усе ахвотныя і шкодзіць ім, а таксама падвяргаць небяспецы сваё жыццё. На жаль, пабудова зараз у такім стане, што прагулкі неспецыялістаў па былых келлях хаваюць пэўную пагрозу.

Бернардзінскі манастыр нездарма называюць асколкам сярэднявечнага еўрапейскага горада, знішчанага пры ўзвядзенні крэпасці ў XIX стагоддзі. Варта сказаць, што ў XVII стагоддзі Брэст складаўся з трох частак: замка, «места», гэта значыць, гарадскіх кварталаў і паўднёвага прадмесця горада. Ад гарадской плошчы адыходзілі дзве вуліцы. А на плошчы стаялі два манастыры ордэна бернардзінцаў: мужчынскі і жаночы.

У 1605 годзе манахі ўзвялі першыя драўляныя манастырскія пабудовы. Потым Леў Сапега і Ян Галемскі ахвяравалі сродкі, і бернардзінцы пабудавалі мужчынскі манастыр, а таксама мураваны касцёл.

Мураваны жаночы манастыр разам з касцёлам Беззаганнага зачацця з'явіўся значна пазней, напрыканцы XVIII стагоддзя. Засталіся дакументальныя сведчанні асаблівай прыгажосці і архітэктурнай вытанчанасці касцёла ў стылі віленскага барока. Усяго ў Беларусі існавала чатыры жаночыя бернардзінскія манастыры: у Брэсце, Гродне, Мінску і Слоніме. Але толькі ў Брэсце два манастыры стаялі на адной плошчы і ўтваралі адзіны комплекс.

Пасля далучэння нашага краю да Расійскай імперыі ўплыў бернардзінцаў паступова слабеў, амаль усе іх манастыры спынілі дзейнасць ў 1860-я гады. А ў 30-я гады XIX стагоддзя ў Брэсце, як вядома, пачалі будаваць крэпасць. І ў 1831 годзе жаночы бернардзінскі манастыр быў закрыты. Будынкі сталі выкарыстоўваць для ваенных і бытавых патрэб. У перабудаваных манастырскіх дамах размясцілі Аляксандраўскі Брэсцкі кадэцкі корпус. Будынак жаночага манастыра моцна пацярпеў падчас Першай сусветнай вайны. У 1915 годзе пры адступленні рускіх войскаў з Брэст-Літоўска касцёл падпалілі і ён выгараў унутры аж да цагляных сцен. Пасля такога пажару працэс разбурэння стаў непазбежным. І ў перыяд паміж 1920 і 1939 гадамі руіны знеслі польскія сапёры.

Падчас нямецкай акупацыі ў манастырскіх будынках, якія заставаліся, размяшчаўся ваенны шпіталь. У 1950—1970-х гадах келейны корпус жаночага манастыра выкарыстоўваўся ў якасці сталовай вайсковай часці, якая кватаравала на востраве. Гэта і выратавала яго ад канчатковага разбурэння. У 80-х гадах мінулага стагоддзя манастыр зусім закінулі. Доўгі час сцены шырынёй у 1,3 метра разбураліся пад уплывам атмасферных з'яў. Такім чынам, апошні сведка сярэднявечнай прыгажосці горада павольна паміраў.

Перыядычна пра манастыр успаміналі толькі нераўнадушныя жыхары горада — аматары яго гісторыі. Адзін з суботнікаў па ўборцы тэрыторыі валанцёры правялі ў 2004 годзе. А летась тут адбылося некалькі суботнікаў. На адзін з іх прыйшлі работнікі гарвыканкама на чале са **старшынёй Аляксандрам РАГАЧУКОМ.** Ссечаны і выкарчаваны лішнія расліны, прыведзены ў парадак ваколіцы манастыра, устаноўлены шчыты са звесткамі пра гістарычны помнік. Асаблівая ўвага ўдзелена мерапрыемствам па ахове будынка.

Не так даўно на тэрыторыю манастыра прыйшлі спецыялісты будаўнічай арганізацыі. Яны правялі пэўную работу па добраўпарадкаванні і ўстанавілі агароджу вакол руін кляштара бернардзінак. Гэта было зроблена перадусім для бяспекі наведвальнікаў гістарычнага аб'екта. Бо таблічкі з папярэджаннямі, як аказалася, яшчэ больш прывабліваі экстрэмалаў. І асабліва цікаўныя турысты ўсё ж лазілі ўнутр манастыра. Нядаўна, напрыклад, там абрынулася каменная арка, добра, што на той час нікога побач не аказалася. Так што цяпер гістарычны помнік можна аглядаць здаля. І спадзявацца, што некалі ўсё ж дойдзе чарга да старадаўніх руін прыгожага манастыра.

Святлана ЯСКЕВІЧ. *yackevich@zviazda.by*

ОАО «БЕЛТРУБОПРОВОДСТРОЙ»

г. Минск, ул. М. Богдановича, д. 129

сообщает, что 2 сентября 2016 г. в 11.00 в конференц-зале акционерного общества по адресу: 220123, г. Минск, ул. М. Богдановича, 129

СОСТОИТСЯ ВНЕОЧЕРЕДНОЕ ОБЩЕЕ СОБРАНИЕ АКЦИОНЕРОВ С ПОВЕСТКОЙ ДНЯ:

1. Об утверждении разделительного баланса ОАО «Белтрубопроводстрой» в связи с реорганизацией в форме выделения из него общества с ограниченной ответственностью «ОРС №3» согласно решению Общего собрания акционеров от 18.08.2016 г.

Собрание проводится в очной форме. Дата составления списка лиц, имеющих право на участие в собрании, 1 сентября 2016 года.

С материалами, подготовленными к собранию, можно ознакомиться по адресу: г. Минск, ул. М. Богдановича, 129 в рабочие дни с 6 сентября 2016 г.

Регистрация участников собрания с 9.00 до 10.45 по месту проведения собрания.

Для регистрации при себе иметь следующие документы: акционеру общества – паспорт, представителю акционера – паспорт и доверенность.

Сведения по телефону: 334-93-19, 334-33-83.

УНП 100364117

Совет директоров

ООО «Ист Вест инжиниринг»

ОБЪЯВЛЯЕТ ПЕРЕГОВОРЫ

ПО ВЫБОРУ ПОДРЯДНОЙ ОРГАНИЗАЦИИ

для выполнения комплекса строительно-монтажных и иных специальных монтажных работ (далее – Работы) на объекте: «Снос незавершенного строительством объекта, расположенного по адресу: Минский район, Хатежинский с/с, район деревни Таборы, на земельном участке с кадастровым номером 623687500001000015».

Стартовая стоимость предмета закупки: 160 000 белорусских рублей.

Документацию для переговоров можно получить по адресу: г. Минск, ул. Казинца, д. 11А, оф. 506, тел./факс 8(017)322-02-29.

Вскрытие предложений состоится 08.09.2015 в 14.00.

УНП 191753078

Производственное унитарное предприятие «Гомельобои»

ПРИГЛАШАЕТ К УЧАСТИЮ В КОНКУРСЕ

№ 2016-370291 от 29.08.2016 г.

Предмет закупки:

Установка для очистки отработанных газовых и парообразных загрязнителей в отработанном воздухе в безвредные продукты способом регенеративного термического окисления от двух комбинированных линий глубокой/ трафаретной печати фирмы STORK, тип PDV/1200.

Конкурсные документы можно получить по адресу: Республика Беларусь, 246021, г. Гомель, ул. Севастопольская, 45, УП «Гомельобои» с 8.00 до 17.00, пн–пт, или направить письменную заявку на указанный адрес курьерской почтой либо по факсу +375 232 363114 или по электронной почте на адрес irina.ocen@yandex.ru.

Конечный срок подачи участником конкурсного предложения – **03.10.2016 г. до 10.00.**

Дополнительную информацию можно получить по телефону **+375232364223.**

УНП 810001080

ПРАВИЛА ПРОВЕДЕНИЯ РЕКЛАМНОЙ ИГРЫ «На волне успеха!»

1. Организатор Рекламной игры.

Общество с ограниченной ответственностью «360 медиа групп», далее именуемое «Организатор», адрес: 223051, Минская обл., Минский р-н, п. Колодищи, ул. Минская, дом 5, к. 18. Зарегистрировано решением Минского городского исполнительного комитета № 0046451 от 11 апреля 2008 г. в Едином государственном регистре юридических лиц и индивидуальных предпринимателей за № 690318126, свидетельство о государственной регистрации выдано 24 апреля 2008 г.

2. Наименование Рекламной игры.

Рекламная игра, проводимая Организатором, носит название **«На волне успеха!»**

3. Территория проведения Рекламной игры.

Рекламная игра **«На волне успеха!»** проводится на территории РБ.

4. Срок начала и окончания Рекламной игры.

Рекламная игра проводится с 3 сентября 2016 года по 18 января 2017 года (включая период розыгрышей и вручения призов).

5. Состав комиссии по проведению Рекламной игры.

Председатель комиссии – Реут Юрий Леонидович, директор ООО «360 медиа групп»;

Заместитель Председателя комиссии – Багдюк Алеся Вячеславовна, зам. директора ООО «360 медиа групп»;

Члены комиссии:

1. Анцыперович Олеся Николаевна, главный бухгалтер ООО «360 медиа групп»;
2. Реут Александр Станиславович, специалист ООО «360 медиа групп»;
3. Павлович Ирина Сергеевна, специалист по продажам ООО «Брилларе».

6. Наименование товаров, в целях стимулирования реализации которых проводится Рекламная игра.

Игра проводится в целях стимулирования расчета (при совершении безналичных платежей) физическими лицами бесконтактными платежными карточками Visa Electron, Visa Classic, Visa Gold (далее – Visa payWave), эмитированных ОАО «АСБ Беларусбанк» на территории РБ и за ее пределами.

7. Участники Рекламной игры.

7.1. Участниками Рекламной игры могут быть физические лица, граждане Республики Беларусь, а также иностранные граждане и лица без гражданства, имеющие вид на жительство в Республике Беларусь и постоянно проживающие на территории Республики Беларусь, в возрасте от 18 лет.

7.2. Участниками Игры не могут быть лица, состоящие в трудовых отношениях с Организатором, супруг (супруга) таких лиц, их близкие родственники, лица, находящиеся с такими лицами в отношениях свойства, а также члены комиссии по проведению Игры.

8. Условия участия в Рекламной игре:

Для участия в Рекламной игре необходимо в период с 3 сентября 2016 года по 30 ноября 2016 года включительно:

8.1. Совершить с использованием банковской платежной карточки Visa payWave ОАО «АСБ Беларусбанк» не менее 5 (пяти) безналичных операций по бесконтактной технологии Visa PayWave в любом из периодов рекламной игры по оплате товаров (работ/услуг) на любую сумму в любом торгово-сервисном предприятии на территории РБ или за ее пределами в соответствии с указанными периодами:

I период – с **03.09.2016** (00:00:01) по **30.09.2016** (23:59:59) г. включительно

II период – с **01.10.2016** (00:00:01) по **31.10.2016** (23:59:59) г. включительно

III период – с **01.11.2016** (00:00:01) по **30.11.2016** (23:59:59) г. включительно.

8.2. При выполнении держателем карточки Visa payWave ОАО «АСБ Беларусбанк» условий участия в Рекламной игре (п. 8.1) несколько раз в установленном периоде данный держатель карточки фиксируется в качестве участника Рекламной игры в списке участников соответствующее количество раз. В Розыгрыше участвуют каждые 5 (пять) безналичных операций, соответствующих условиям Рекламной игры, совершенные в соответствии указанных периодов в пункте 8.1.

8.3. Одна уникальная безналичная операция может принимать участие в Рекламной игре только один раз.

8.4. Определение участников Рекламной игры производится по каждым 5 (пяти) произведенным держателем карты безналичным операциям.

8.5. Не является основанием для участия в Рекламной игре:

проведение операций по снятию наличных денежных средств;

проведение операций по оплате дорожных чеков;

проведение операций по переводу денежных средств с карточки на карточку;

проведение операций по погашению кредитов;

проведение операций по размещению депозитов и оплате банковских комиссий;

проведение операций, осуществленных в кассах банковских отделений.

9. Состав и размер призового фонда.

Призовой фонд Рекламной игры сформирован за счет имущества и денежных средств Организатора. Общий размер Призового фонда составляет **21 767.67** (двадцать одна тысяча семьсот шестьдесят семь) белорусских рублей и 67 копеек в денежных знаках образца 2009 года или **217 676 700** (двести семнадцать миллионов шестьсот семьдесят шесть семьсот) белорусских рублей в денежных знаках образца 2000 года.

№	Наименование		Кол-во, шт.	Цена единицы с НДС, в денежных знаках образца 2009 года / денежных знаках образца 2000 года	Всего с НДС, в денежных знаках образца 2009 года / денежных знаках образца 2000 года
Приз 1-й кат-ии	Ноутбук HP 250 (J4T56EA)	далее «ноутбук»	3	972.30/ 9 723 000	2916.90/ 29 169 000
	Денежный приз для уплаты подоходного налога		3	145.29/ 1 425 900	435.87/ 4 358 700
Приз 2-й кат-ии	Смартфон Samsung Galaxy S6/ G920F	далее «смартфон»	6	1363.20/ 13 622 000	8179.20/ 81 792 000
	Денежный приз для уплаты подоходного налога		6	203.70/ 2 037 000	1222.20/ 12 222 000
Приз 3-й кат-ии	Парный подарочный сертификат на услуги компании ИООО «Квитки Бел» (kvitki.by) стоимостью 500 000 BYR / 50.00 BYN каждый, на общую сумму 1 000 000 BYR/100.00 BYN. Срок действия сертификата с 01 января 2017 года по 31 декабря 2017 года	далее «подарочный сертификат»	90	100.00/ 1 000 000	9000.00/ 90 000 000
	Денежный приз для уплаты подоходного налога		90	0.15/ 1 500	13.50/ 135 000
	Итого:				**21 767.67/ 217 676 700**

10. Место, дата, время и порядок розыгрыша призового фонда, порядок определения выигравшего участника Рекламной игры.

10.1. К моменту розыгрыша данные об участниках Игры формируются Организатором в Список Участников. Каждому участнику Рекламной игры в Списке Участников последовательно присваивается индивидуальный порядковый номер по дате и времени совершения последней из каждых 5 (пяти) безналичных операций, соответствующих требованиям Раздела 8 настоящих Правил. Все порядковые номера имеют одинаковую разрядность.

10.2. Для проведения розыгрыша используются специальный вращающийся барабан и набор шаров в количестве 10 штук с номерами от 0 по 9.

Из состава Комиссии выбирается секретарь для извлечения шаров из барабана.

Определение выигрышного номера получателя Приза происходит путем его формирования слева направо из номеров шаров, поочередно извлекаемых из барабана.

10.3. Для определения цифры первого слева разряда выигрышного порядкового номера секретарь помещает в барабан шары с номерами от 0 по первую слева цифру последнего порядкового номера участника игры в списке. Секретарь извлекает из барабана один шар. Номер извлеченного шара вносится в протокол и записывается в первый слева разряд формируемого выигрышного номера.

10.4. После этого в барабан загружаются все десять шаров, шары перемешиваются, и из барабана извлекается шар, номер которого определяет цифру следующего разряда выигрышного номера. Номер шара вносится в протокол, производится проверка на наличие полученной комбинации цифр разрядов в соответствующих разрядах порядковых номеров в Списке Участников и при наличии совпадения выпавший номер шара записывается в соответствующий разряд выигрышного номера. В противном случае извлеченный шар не возвращается в барабан, и секретарь извлекает следующий шар. Шары извлекаются до тех пор, пока полученная комбинация цифр разрядов не попадает в диапазон соответствующих разрядов порядковых номеров в Списке Участников.

10.5. За время Рекламной игры проводится три розыгрыша согласно таблице ниже. В каждом розыгрыше будет выбрано 33 победителя и будут разыграны следующие призы в указанном количестве и следующей последовательности:

1) Приз 1-й категории – 1 ноутбук
2) Призы 2-й категории – 2 смартфона
3) Призы 3-й категории – 30 парных сертификатов

10.6. В каждом розыгрыше будут выбраны резервные победители:

Приз 1-й категории – 1 (один) резервный победитель

Призы 2-й категории – 1 (один) резервный победитель

Призы 3-й категории – 3 (три) резервных победителя.

10.7 Даты проведения розыгрышей:

№	Даты и время проведения розыгрышей	Период участия	Разыгрываемый приз
1	1-й розыгрыш 11 октября 2016 года в 12.00	с **03.09.2016** (00:00:01) по **30.09.2016** (23:59:59) г. включительно	1 ноутбук 2 смартфона 30 парных сертификатов на услуги компании ИООО «Квитки Бел» (kvitki.by)
2	2-й розыгрыш 10 ноября 2016 года в 12.00	с **01.10.2016** (00:00:01) по **31.10.2016** (23:59:59) г. включительно	1 ноутбук 2 смартфона 30 парных сертификатов на услуги компании ИООО «Квитки Бел» (kvitki.by)
3	3-й розыгрыш 9 декабря 2016 года в 12.00	с **01.11.2016** (00:00:01) по **30.11.2016** (23:59:59) г. включительно	1 ноутбук 2 смартфона 30 парных сертификатов на услуги компании ИООО «Квитки Бел» (kvitki.by)

Розыгрыш Призового фонда проводятся открыто в присутствии Комиссии по адресу: Проспект Победителей, 7а, 19-й этаж, офис 59.

11. Срок и способ информирования выигравшего участника, порядок вручения приза.

11.1. После проведения каждого розыгрыша Организатор уведомляет Победителей о выигрыше приза заказным письмом с письменным уведомлением и по телефону:

1-го розыгрыша – до 25 октября 2016 года включительно

2-го розыгрыша – до 24 ноября 2016 года включительно

3-го розыгрыша – до 23 декабря 2016 года включительно

11.2. Организатор не несет ответственности за задержку доставки уведомления почтой.

11.3. Победитель каждого розыгрыша должен связаться с Организатором по телефону горячей линии +375 17 279 87 77 в период с 9:00 до 21:00 в рабочие дни:

1-го розыгрыша – до 28 октября 2016 года включительно

2-го розыгрыша – до 29 ноября 2016 года включительно

3-го розыгрыша – до 28 декабря 2016 года включительно

В эти же сроки Победителю необходимо предоставить следующие сведения: фамилия, имя, отчество, дата рождения, серия, номер, срок действия, дата и место выдачи документа, удостоверяющего личность;

11.4 В случае если Победитель каждого розыгрыша не связался с организатором в указанные сроки или отказался от получения приза (ввиду его отъезда, смены места жительства и/или телефона, болезни, неистребования уведомления из почтового отделения и др.), Победитель теряет право на получение приза и приз переходит Резервному Победителю.

11.5.Организатор уведомляет Резервного Победителя о выигрыше приза заказным письмом с письменным уведомлением и по телефону:

1-го розыгрыша – до 2 ноября 2016 года включительно

2-го розыгрыша – до 2 декабря 2016 года включительно

3-го розыгрыша – до 30 декабря 2016 года включительно

Резервному Победителю необходимо предоставить следующие сведения: фамилия, имя, отчество, дата рождения, серия, номер, срок действия, дата и место выдачи документа, удостоверяющего личность;

1-го розыгрыша – до 4 ноября 2016 года включительно

2-го розыгрыша – до 6 декабря 2016 года включительно

3-го розыгрыша – до 4 января 2017 года включительно

11.6. Приз 1 и 2 категории вручается Победителям лично по адресу: Проспект Победителей, 7а, 19-й этаж, офис 59.

Победителю 1-го розыгрыша – до 10 ноября 2016 года включительно

Победителю 2-го розыгрыша – до 9 декабря 2016 года включительно

Победителю 3-го розыгрыша – до 10 января 2017 года включительно

При получении приза необходимо предъявить Организатору документ, удостоверяющий личность. Фактом получения Победителем приза является акт передачи приза, подписанный Победителем.

11.7. В случае если Победитель каждого розыгрыша не явился за получением приза в указанные сроки (ввиду его отъезда, смены места жительства и/или телефона, болезни, неистребования уведомления из почтового отделения и др.), победитель теряет право на получение приза, и приз данного победителя остается в распоряжении Организатора.

11.8. Призы 3 категории будут отправлены почтовой посылкой с уведомлением с сопроводительным письмом на адрес, указанный Победителем (что является фактом передачи приза). В случае если письмо оказывается невостребованным в сроки, указанные ниже, – приз переходит в распоряжение Организатора.

1-го розыгрыша – до 14 ноября 2016 года включительно

2-го розыгрыша – до 14 декабря 2016 года включительно

3-го розыгрыша – до 16 января 2017 года включительно

11.9. Победитель не вправе передать право на получение приза другому лицу.

11.10. Денежная компенсация стоимости приза не производится.

11.11. При получении призов Победители несут все права и обязанности по уплате подоходного налога в бюджет Республики Беларусь. Начисление, удержание и перечисление подоходного налога проводится в порядке, установленном Особенной частью Налогового кодекса Республики Беларусь и осуществляется Организатором Рекламной игры. Удержание с победителей Рекламной игры подоходного налога, исчисленного Организатором в соответствии с законодательством Республики Беларусь, производится Организатором (выступающим налоговым агентом) в момент выдачи приза из денежной части приза – денежная часть приза удерживается Организатором для уплаты подоходного налога в установленном размере.

11.12. Победители Рекламной игры, претендующие на получение приза, обязуются заполнить и подписать все необходимые для его получения документы, предоставляемые Организатором, выполнить все условия, предусмотренные Правилами, а также формальности, необходимые для получения приза.

11.13. Организатор Рекламной игры не несет ответственности за любые риски, связанные с повреждением Призов и их эксплуатацией, возникшие после передачи Призов Победителям.

12. Порядок информирования об условиях и результатах Рекламной игры.

Правила проведения Рекламной игры вместе с реквизитами государственной регистрации публикуются до начала Рекламной игры в газете «Звязда», а также размещаются на сайте Организатора www.360.by.

Сведения о результатах розыгрыша публикуются до 18 января 2017 года включительно в газете «Звязда», а также размещаются на сайте Организатора www.360.by. Телефон для справок: +375 17 279 87 77.

13. Общие условия Рекламной игры.

13.1. Принимая участие в Рекламной игре, участник подтверждает свое ознакомление и согласие с Правилами и со всеми условиями участия в Рекламной игре.

13.2. Решения Организатора по всем вопросам, связанным с проведением Рекламной игры, а также результаты проведения Рекламной игры будут считаться окончательными и будут распространяться на всех участников.

13.3. Результаты Рекламной игры будут являться окончательными и не могут быть оспорены.

13.4. Участвуя в Рекламной игре, ее участники соглашаются с тем, что их имена, отчества, фамилии, фотографии могут быть использованы в рекламных целях Организатора без уплаты какого-либо вознаграждения участникам. Участники соглашаются давать рекламные интервью об участии в Рекламной игре.

13.5. Все возможные претензии участников в отношении организации и условий передачи приза должны быть адресованы непосредственно Организатору Рекламной игры по адресу: 220073, г. Минск, а/я 56.

Организатор не вступает в споры между участниками относительно определения собственника выигранного приза и/или претендентов на получение приза.

13.6. Информацию об условиях участия и проведения Рекламной игры можно получить по телефону «горячей линии»: +375 17 279 87 77 с 9:00 до 21:00 в рабочие дни.

13.7. Компания Visa не является Организатором Рекламной игры, не принимает участия в Рекламной игре и не отвечает по претензиям участников Рекламной игры.

Свидетельство о государственной регистрации рекламной игры № 2815 выдано Министерством торговли Республики Беларусь 30 августа 2016.

Центр Промышленной Оценки

- Организация аукционов
- Оценка всех видов имущества

ИЗВЕЩЕНИЕ О ПРОВЕДЕНИИ ПОВТОРНОГО АУКЦИОНА

Организатор аукциона	**ЗАО «Центр промышленной оценки», г. Минск, ул. Мележа, 5/2, пом. 1703**
Продавец	**ОАО «Трест №26 Железобетонмонтаж», г. Минск, ул. Харьковская, 15. Тел.: +375 17 256 90 05**

Предмет аукциона

Транспорт и спецтехника, расположенные по адресу: г. Минск, ул. Гурского, 16а и г. Кричев, ул. Комсомольская, 103а, в составе:

№ п/п лота	Инв. №	Наименование предмета аукциона, год выпуска	Начальная стоимость, бел. руб. с учетом НДС	Шаг аукциона, бел. руб. с учетом НДС
1	499	Автобус «Радимич» А0921 (с доп. опц.) (рег. знак AI 9192-7), 2010 г.в.	17 478,12 (174 781 152)	873,91 (8 739 058)
2	97	Автомобиль Тойота HIGHLANGER кузов №JTEES42A202190347 (рег. знак 5500 ОО-7), 2011 г.в.	30 754,76 (307 547 604)	1 537,74 (15 377 380)
3	218	Кран КС 357721 (рег. знак АА 6063-7)	8 907,12 (89 071 164)	445,36 (4 453 558)
4	223	Кран РДК 250-3. 1990 г.в.	24 368,53 (243 685 260)	1 218,43 (12 184 263)
5	461	Кран РДК-250. 1987 г.в.	28 738,05 (287 380 548)	1 436,90 (14 369 027)
6	453	Экскаватор ЕК-18-20 (рег. знак КА-7 0708), 2007 г.в.	11 596,06 (115 960 572)	579,80 (5 798 029)
7	420	Экскаватор-погрузчик 702Е на базе Беларус 82.1 (рег. знак КА-7 0339), 2006 г.в.	9 579,35 (95 793 516)	478,97 (4 789 676)
8	496	Автомобиль МАЗ-5516А5-380 самосвал (рег. знак AI 8474-7), 2010 г.в.	16 133,64 (161 336 448)	806,68 (8 066 822)
9	455	Автомобиль МАЗ-544008 (рег. знак АВ 7513-7), 2007 г.в.	10 419,65 (104 196 456)	520,98 (5 209 823)
10	497	Автомобиль МАЗ-6422А5-320 (рег. знак AI-8373-7). 2010 г.в.	11 764,12 (117 641 160)	588,21 (5 882 058)
11	504	П/прицеп АПС 554422 (комп12) Y39554422A0023075 (рег. знак А 5273 А-7), 2010 г.в.	12 268,29 (122 682 924)	613,41 (6 134 146)
12	505	Полуприцеп МАЗ-975800-(2012) (Y3M975800A0012059) (рег. знак А 5274 А-7), 2010 г.в.	6 554,29 (65 542 932)	327,71 (3 277 147)
13	454	Полуприцеп МАЗ-975830 (рег. знак А 1763 А-7), 2007 г.в.	4 201,47 (42 014 700)	210,07 (2 100 735)
14	268	Полуприцеп ПЛ 12-12 (рег. знак 2892 АА-7), 1992 г.в.	2 352,82 (23 528 232)	117,64 (1 176 412)
15	131	Прицеп ПЛ-12-12 (рег. знак 2949 КА), 1992 г.в.	2 352,82 (23 528 232)	117,64 (1 176 412)
16	702	Автомобиль МАЗ-5432А3 шасси Y3M 5432A0001184 (рег. знак АЕ 1216-1), 2010 г.в.	7 058,47 (70 584 696)	352,92 (3 529 235)
17	802	Полуприцеп МАЗ-938660-(044) Y3M938660A0010402 (рег. знак А 8983 А-1), 2010 г.в.	3 361,18 (33 611 760)	168,06 (1 680 588)
18	700	Автомобиль МАЗ-437041 г/н 8078 АА-1 (рег. знак АА 8078-1), 2007 г.в.	7 394,59 (73 945 872)	369,73 (3 697 294)

С подробной информацией по предмету аукциона можно ознакомиться на сайте организатора аукциона **www.cpo.by**

Порядок ознакомления	Ознакомление заинтересованных лиц с предметом торгов осуществляется в рабочие дни с 9.00 до 16.00, перерыв с 12.00 до 13.00. Ответственное лицо: Быковский Леонид Эдуардович, начальник автотранспортного участка, контактный телефон +375 29 654-92-93 (МТС)

Задаток 10% от начальной цены предмета аукциона перечисляется на р/с № 3012343260010; в Дирекции ОАО «Белинвестбанк» по г. Минску и Минской области (адрес банка: г. Минск, ул. Коллекторная, 11), БИК 153001739, УНП 191021390, получатель платежа – ЗАО «Центр промышленной оценки»

Срок подписания договора купли-продажи: 10 (десять) рабочих дней после проведения аукциона

Срок оплаты: не более 10 (десяти) дней со дня заключения договора купли-продажи

Порядок оформления участия в аукционе и результатов торгов: аукцион проводится в соответствии с Положением о порядке продажи имущества ликвидируемого юридического лица с публичных торгов, утвержденным постановлением СовМина РБ от 8 января 2013 г. № 16 «О некоторых вопросах продажи имущества ликвидируемого юридического лица». К участию в торгах допускаются лица, подавшие организатору аукциона в указанный в извещении срок заявление с приложением всех необходимых документов, зарегистрированное в журнале регистрации заявлений на участие в торгах, и заключившие с организатором торгов договор о задатке. С подробной информацией о перечне предоставляемых документов, образцами заявления на участие в аукционе и договора о задатке, а также правилами проведения аукциона можно ознакомиться на сайте организатора аукциона **www.cpo.by**

В случае признания торгов несостоявшимися в связи с тем, что заявление на участие в них было подано только одним участником либо для участия в них явился только один участник, возможна продажа предмета торгов этому участнику, по начальной цене, увеличенной на 5%

Затраты на организацию и проведение торгов возмещаются организатору аукциона участником торгов, с которым заключается договор купли-продажи в течение 5 дней со дня проведения торгов

Организатор аукциона имеет право снять предмет аукциона с торгов в любое время до объявления его проданным без объяснения причин снятия

Предыдущее извещение о проведении повторного аукциона опубликовано в газете «Звязда» 12.08.2016 г.

Дата, место и время проведения аукциона	**20.09.2016 в 14.00 по адресу: г. Минск, ул. Мележа, д. 5/2, пом. 1703, ЗАО «Центр промышленной оценки»**
Дата, место и время окончания приема документов	**16.09.2016 до 17.00 по адресу: г. Минск, ул. Мележа, д. 5/2, пом. 1703, ЗАО «Центр промышленной оценки»**
Контактные телефоны	**Тел.: +375 17-280-36-37; +375 29-317-95-42. E-mail: auction@cpo.by**

Извещение о проведении открытого аукциона с условиями на право проектирования и строительства капитальных строений (зданий, сооружений) в г. Витебске

Организатор аукциона: Коммунальное консалтинговое унитарное предприятие «Витебский областной центр маркетинга», 210015, г. Витебск, проезд Гоголя, 5, тел. (0212) 42-61-62

Предмет аукциона, срок аренды земельного участка, начальная цена, размер задатка	Информация об объектах, подлежащих сносу, об инженерных коммуникациях, условиях инженерного развития инфраструктуры, о возмещении убытков
Лот №1. Право проектирования и строительства капитальных строений (зданий, сооружений): «Группа жилых домов квартала застройки по ул. Революционная – ул. 1-я Красина – ул. Октябрьская в г. Витебске» (за исключением жилых домов повышенной комфортности). Срок аренды земельного участка площадью 1,9957 га (под застройкой) – 5 лет. Начальная цена предмета аукциона (с учетом/ до деноминации): 293 542,82/2 935 428 200 бел. руб., задаток (с учетом/до деноминации): 29 354,28/293 542 800 бел. руб.	Подлежат сносу: сарай (в принадлежности к жилому дому инв. №200/С-1799), сарай-склад (в принадлежности к жилому дому инв. №200/С-1799), сарай (в принадлежности к жилому дому инв. №200/С-547), кап. строения инв. №200/С-50738 (контора и гаражи автобазы, контора и гаражи автобазы, пристройка, ограждение, ограждение деревянное, проезжая, пешеходная часть, пешеходная часть (участок №3, №4), контейнерная площадка), кап. строение инв. №200/С-50737 (склад), кап. строение с инв. №200/С-50734 (мастерская с гаражами), кап. строение с инв. №200/С-50735 (проходная), кап. строение с инв. №200/С-50736 (склад ГСМ), кап. строение с инв. №200/С-84243 (канализационная сеть), кап. строение с инв. №200/С-84244 (водопроводная сеть), кап. строение с инв. №200/С-84709 (тепловая сеть), кап. строение с инв. №200/С-50734, 200/С-50738 (линия электропередач), кап. строения с инв. №200/С-54443 (административный корпус, проходная), кап. строение с инв. №200/С-54442 (административное здание), кап. строение с инв. №200/С-54446 (склад цементный), кап. строение с инв. №200/С-54455 (столярная мастерская), кап. строение с инв. №200/С-54451 (склады), кап. строение с инв. №200/С-54440 (сушилка), кап. строение с инв. №200/С-54441 (склады), кап. строение с инв. №200/С-54453 (растворный узел), кап. строение с инв. №200/С-54444 (склады), кап. строение с инв. №200/С-54447 (гаражи), кап. строение с инв. №200/С-54454 (цех пилорамы), кап. строение с инв. №200/С-54448 (здание мастерской столярной), кап. строение с инв. №200/С-54452 (склады), кап. строение с инв. №200/С-54445 (бытовые помещения), кап. строение с инв. №200/С-54449 (цех деревообрабатывающий), кап. строения с инв. №200/С-54443 (каркас арочный, сооружение-тельфер, подкрановые пути, кран-эстакада, эстакада под кран-балку, проезжая часть, пешеходная часть, ограждение, ворота (4 шт.), забор кирпичный, ворота металлические двухстворчатые, ограждение), кап. строение с инв. №200/С-84074 (тепловая сеть к здания №3, трубопроводы тепловые), кап. строение с инв. №200/С-54450 (склад), сети водопровода, печь кирпичная. Ориентировочная сумма убытков, связанная со сносом капитальных строений (зданий, сооружений), составляет 4 853,51 млн рублей (по состоянию на 13.06.2016 г.). Земельный участок находится на территории и в зонах охраны историко-культурной ценности категории «2» – исторический центр г. Витебска, в водоохранной зоне реки, водоема (река Западная Двина), охранных зонах электрических сетей напряжением до и свыше 1000 вольт, линий связи и радиофикации, сетей и сооружений водоснабжения, теплоснабжения, канализации, объектов газораспределительной системы. Необходимость в проведении почвенных и агрохимических обследований отсутствует. Необходимо обеспечить перенос элементов благоустройства (детская горка, качели, хозяйственные сооружения), сохранность инженерных коммуникаций, при необходимости их вынос. На земельном участке произрастают объекты растительного мира (травянистая, древесно-кустарниковая растительность)
Лот №2. Право проектирования и строительства капитальных строений (зданий, сооружений): «Многоквартирный жилой дом №7 по ул. Зеньковой в г. Витебске» (за исключением жилых домов повышенной комфортности). Срок аренды земельного участка площадью 0,1636 га – 5 лет. Начальная цена предмета аукциона (с учетом/ до деноминации): 23 917,18/239 171 800 бел. руб., задаток (с учетом/ до деноминации): 2 391,72/23 917 200 бел. руб.	Подлежат сносу: капитальное строение с инв. № 200/С-4133 (нежилое строение, сарай, бомбоубежище, асфальтобетонное покрытие). Ориентировочная сумма убытков, связанная со сносом капитальных строений (зданий, сооружений), составляет 12 137,27 рубля (по состоянию на 15.07.2016 г.). Земельный участок расположен на территории и в зонах охраны историко-культурной ценности категории «2» – исторический центр г. Витебска, в охранной зоне электрических сетей напряжением до 1000 вольт, охранной зоне линий связи и радиофикации, охранной зоне сетей и сооружений водоснабжения, охранных зонах сетей и сооружений канализации, охранных зонах сетей и сооружений теплоснабжения, охранных зонах объектов газораспределительной системы, охранной зоне недвижимых материальных историко-культурных ценностей, на природной территории, подлежащей специальной охране (в водоохранной зоне реки, водоема) (река Западная Двина). Необходимость в проведении почвенных и агрохимических обследований отсутствует. На участке имеются опоры линий электропередач, инженерные коммуникации, элементы благоустройства (беседка), объекты растительного мира (естественная травянистая, древесная, древесно-кустарниковая растительность). Необходимо обеспечить сохранность опор линий электропередач, инженерных коммуникаций, элементов благоустройства (беседка), при необходимости предусмотреть их вынос

Аукцион состоится **03.10.2016 в 15.00** по адресу: г. Витебск, проезд Гоголя, 5 в ККУП «Витебский областной центр маркетинга». Прием документов для участия в аукционе осуществляется с **02.09.2016 г. с 8.30 по 30.09.2016 г. до 17.30** по адресу: г. Витебск, проезд Гоголя, 5 в ККУП «Витебский областной центр маркетинга». Задаток вносится до подачи заявления на участие в аукционе на р/с 3642302000280 в ф-ле №200 Витебское областное управление ОАО «АСБ Беларусбанк», код 635, УНП 300200386, получатель платежа: Витебский горисполком

Аукцион проводится в соответствии с Постановлением Совета Министров Республики Беларусь от 26.03.2008 № 462.

Условия об инженерных коммуникациях и сооружениях, инженерно-геологические условия, условия инженерного развития инфраструктуры застраиваемой территории осуществляется в соответствии с техническими условиями. Для участия в аукционе приглашаются юридические лица и индивидуальные предприниматели, консолидированные участники – два и более индивидуальных предпринимателей, юридических лиц. Для участия в аукционе необходимо: подать заявление об участии в аукционе, предоставить документ о внесении задатка на текущий (расчетный) счет, указанный в извещении, с отметкой банка, подписать соглашение с организатором аукциона. Дополнительно представляется: юр. лицом Республики Беларусь или индивидуальным предпринимателем – копия документа, подтверждающего государственную регистрацию юр. лица или индивидуального предпринимателя, без нотариального засвидетельствования; иностранным юр. лицом – копии учредительных документов и выписка из торгового реестра страны происхождения (выписка должна быть подготовлена в течение шести месяцев до подачи заявления на участие в аукционе) либо иное эквивалентное доказательство юр. статуса, документ о финансовой состоятельности, выданный обслуживающим банком или иной кредитно-финансовой организацией, при необходимости легализованные в установленном порядке, с нотариально заверенным переводом на белорусский или русский язык; представителем заявителя (кроме случаев, когда юр. лицо представляет его руководитель) – доверенность, выданная в установленном законодательством порядке, при необходимости легализованная в установленном порядке, с нотариально заверенным переводом на белорусский или русский язык. Консолидированными участниками для участия в аукционе представляются также оригинал и копия договора о совместном участии в аукционе. При подаче документов заявитель (его представитель) предъявляет документ, удостоверяющий личность, а руководитель юр. лица также – документ, подтверждающий его полномочия.

Победитель аукциона либо единственный участник несостоявшегося аукциона, выразивший согласие на приобретение предмета аукциона, обязан: в течение 10 рабочих дней со дня утверждения в установленном порядке протокола аукциона внести плату за право заключения договора аренды предоставляемого земельного участка, возместить затраты, связанные с организацией и проведением аукциона и изготовлением и предоставлением участникам документации, необходимой для его проведения; в течение 3 рабочих дней со дня внесения платы за право заключения договора аренды земельного участка заключить договор на реализацию права проектирования и строительства капитальных строений (зданий, сооружений); при необходимости привлечь инженерную организацию (инженера) для оказания инженерных услуг в строительстве; выполнить работы по подготовке проектной документации при условии заключения в установленном порядке договора подряда на проведение проектных и изыскательских работ в срок до одного года со дня принятия решения о порядке и условиях проведения аукциона – по лоту №1, в срок до одного года со дня государственной регистрации по лоту №2; разработать проектно-сметную документацию в соответствии с действующими техническими нормативными правовыми актами; согласовать проектно-сметную документацию с главным архитектором г. Витебска; произвести гос. экспертизу проектно-сметной документации; получить разрешение на производство строительно-монтажных работ в органах Госстройнадзора и приступить к строительству; производить застройку в соответствии с ген. планом объекта строительства; выполнить работы по строительству и вводу объекта в эксплуатацию в соответствии с проектной документацией; при необходимости удаления, пересадки объектов растительного мира до начала строительных работ получить разрешение на проведение компенсационных посадок либо осуществление компенсационных выплат в соответствии с проектной документацией.

Всем желающим предоставляется возможность осмотра земельного участка и ознакомления с документацией в отношении предмета аукциона. Контактные тел.: **(0212) 42-61-62, (029)510-07-63**, e-mail: **vcm74@mail.ru, www.marketvit.by**

РЕЗУЛЬТАТЫ ПРОВЕДЕНИЯ РЕКЛАМНОЙ ИГРЫ «Актимель лето будит!»

Завершилась рекламная игра бренда «Актимель», проводимая с 1 июня 2016 г. по 6 сентября 2016 г.

Согласно условиям, для участия с 1 июня 2016 г. до 12 июля 2016 г. нужно было купить 6 любых бутылочек «Актимель» в 1 чеке и зарегистрировать чек на сайте actimel.by. Между участниками еженедельно разыгрывались:

- • 30 подарочных сертификатов Daroo.by на летние планы, а именно:
- - 6 подарочных сертификатов на полет на воздушном шаре;
- - 6 подарочных сертификатов на полет на параплане;
- - 6 подарочных сертификатов на полет на вертолете;
- - 12 подарочных сертификатов на плавание с дельфинами;
- • 120 наборов «Актимель» из 30 бутылочек.

Всего было произведено 6 розыгрышей и разыграно 150 призов.

Организатор Рекламной игры: Организатором Рекламной игры является Общество с ограниченной ответственностью «Пиар квадрат», УНП 191682518, зарегистрированное Решением Минского городского исполнительного комитета от 7 июля 2011 г. в Едином государственном регистре юридических лиц и индивидуальных предпринимателей за №191682518 (далее – Организатор). Юридический адрес Организатора: 220035, г. Минск, ул. Гвардейская, д. 10, пом. 24.

Наименование рекламной игры: «Актимель лето будит!».

Свидетельство №2751 о государственной регистрации рекламной игры, выданное 4 мая 2016 года Министерством торговли Республики Беларусь.

Сроки проведения рекламной игры: с 1 июня 2016 г. по 6 сентября 2016 г.

В рекламной игре приняло участие 1 899 человек.

Призовой фонд был разыгран полностью.

Телефон для справок по вопросам проведения рекламной игры: +375 44 765-44-68, +375 44 7 222 000.

Официальные результаты проведения рекламной игры «Актимель лето будит!» с указанием полного списка Победителей приведены на сайте http://www.actimel.by.

03 октября 2016 г. **№ 2-У/2016**

ИЗВЕЩЕНИЕ О ПРОВЕДЕНИИ ОТКРЫТОГО АУКЦИОНА С УСЛОВИЯМИ НА ПРАВО ПРОЕКТИРОВАНИЯ И СТРОИТЕЛЬСТВА КАПИТАЛЬНЫХ СТРОЕНИЙ (ЗДАНИЙ, СООРУЖЕНИЙ) в г. ГОМЕЛЕ

Предмет аукциона	Право проектирования и строительства капитальных строений (зданий и сооружений) на предоставляемом земельном участке, на котором находятся объекты, подлежащие сносу	
№ лота	**Лот №1**	**Лот №2**
Адрес земельного участка: г. Гомель	**в квартале улиц Шевченко-Курчатова-проспект Победы**	**ул. Пирогова, 28**
Площадь, га	0, 9486	0, 0986
Целевое назначение земельного участка	строительство объекта многофункционального торгово-административного назначения с объектами общественного питания	строительство и обслуживание одноквартирного жилого дома
Вид вещного права предоставляемого земельного участка	аренда 5 лет	частная собственность
Наличие обременений	снос капитальных строений, зданий (сооружений) строительство подземного пешеходного перехода осуществление переноса (демонтажа) инженерных сетей согласно техническим условиям заинтересованных организаций	снос усадебного жилого дома по ул. Пирогова, 28
Начальная цена продажи (бел. руб.)	208 399 р. 69 коп. (в денежных знаках образца 2009 года) 2 083 996 900 (в денежных знаках образца 2000 года)	29 394 р. 38 коп. (в денежных знаках образца 2009 года) 293 943 756 (в денежных знаках образца 2000 года)
Сумма задатка (бел. руб.)	10 419 р. 98 коп. (в денежных знаках образца 2009 года) 104 199 800 (в денежных знаках образца 2000 года)	1 469 р. 72 коп. (в денежных знаках образца 2009 года) 14 697 200 (в денежных знаках образца 2000 года)
Расходы на подготовку документации (бел. руб.)	4 875 р. 77 коп. (в денежных знаках образца 2009 года) 48 757 700 (в денежных знаках образца 2000 года)	2 059 р. 97 коп. (в денежных знаках образца 2009 года) 20 599 665 (в денежных знаках образца 2000 года)
Ориентировочный размер убытков, причиняемых изъятием земельных участков и сносом расположенных на них объектов недвижимости, возмещаемый победителем аукциона землепользователем (бел. руб.)	413 840 р. 00 коп. (в денежных знаках образца 2009 года) (на 28.03.2016 г.) 4 138 400 000 (в денежных знаках образца 2000 года) (на 28.03.2016 г.)	50 170 р. 00 коп. (в денежных знаках образца 2009 года) (на 28.03.2016 г.) 501 700 000 (в денежных знаках образца 2000 года) (на 30.01.2015 г.)

Организатор аукциона – Коммунальное топографо-геодезическое унитарное предприятие «Гомельгеодезцентр» (далее – Государственное предприятие «Гомельгеодезцентр») г. Гомель, ул. Барыкина, 149, 2-й этаж, каб. №№2-14.

1. Аукцион проводится в соответствии с Положением о порядке организации и проведения аукционов с условиями на право проектирования и строительства капитальных строений (зданий, сооружений), утвержденным постановлением Совета Министров Республики Беларусь от 26.03.2008 г. №462.

2. Аукцион состоится 03 октября 2016 г. в 15.00 в Гомельском городском исполнительном комитете по адресу: г. Гомель, ул. Советская, 16, каб. 115. В аукционе могут участвовать: на право заключения договора аренды – юридические лица или индивидуальные предприниматели, продажа в частную собственность – негосударственные юридические лица Республики Беларусь.

3. Земельный участок будет предоставляться победителю аукциона либо единственному участнику несостоявшегося аукциона, выразившему согласие на предоставление ему предмета аукциона для строительства и обслуживания объекта, на основании решения Гомельского горисполкома об изъятии и предоставлении земельного участка, при соблюдении следующих условий:

- в день проведения аукциона будет подписан акт выбора места размещения земельного участка;

- в установленном порядке будет заключен с проектной организацией договор на разработку проектной документации на строительство объекта (с выделением при необходимости отдельных этапов) с учетом ее государственной экспертизы в срок, не превышающий двух лет, со дня утверждения акта выбора места размещения земельного участка;

- в срок, не превышающий одного года со дня утверждения акта выбора места размещения земельного участка, будет предоставлен в Государственное предприятие «Гомельгеодезцентр» генеральный план объекта строительства с проектируемыми инженерными сетями, разработанный в составе проектной документации – архитектурного проекта или утверждаемой части строительного проекта, с учетом прохождения в установленном порядке согласования в управлении архитектуры и градостроительства Гомельского горисполкома, и заключен договор подряда на разработку проекта отвода земельного участка под объект строительства;

- в течение 10 рабочих дней со дня проведения аукциона победитель аукциона или единственный участник несостоявшегося аукциона обязан возместить стоимость предмета аукциона, затраты на подготовку документации и затраты за подготовку и проведение аукциона;

- до обращения за государственной регистрацией в отношении земельного участка, подписания договора на реализацию права проектирования и строительства капитальных строений (зданий, сооружений), а также договора аренды земельного участка будут выполнены условия, предусмотренные в решении об изъятии и предоставлении земельного участка.

4. Победитель аукциона либо единственный участник несостоявшегося аукциона обязан приступить к освоению (занятию) земельного участка в течение шести месяцев со дня утверждения в установленном порядке проектной документации на строительство объекта в соответствии с целью и условиями его предоставления (начать строительство объекта).

5. **Перечень документов, представляемый участником аукциона:** заявление на участие в аукционе; документ, подтверждающий внесение суммы задатка (задатков); юридическим лицом Республики Беларусь или индивидуальным предпринимателем – копия документа, подтверждающего государственную регистрацию юридического лица или индивидуального предпринимателя, без нотариального засвидетельствования; иностранным юридическим лицом – копии учредительных документов и выписка из торгового реестра страны происхождения (выписка должна быть подготовлена в течение шести месяцев до подачи заявления на участие в аукционе) либо иное эквивалентное доказательство юридического статуса в соответствии с законодательством страны происхождения, документ о финансовой состоятельности, выданный обслуживающим банком или иной кредитно-финансовой организацией, при необходимости легализованные в установленном порядке, с нотариально заверенным переводом на белорусский или русский язык; представителем заявителя (кроме случаев, когда юридическое лицо представляет его руководитель) – доверенность, выданная в установленном законодательством порядке, при необходимости легализованная в установленном порядке, с нотариально заверенным переводом на белорусский или русский язык. При подаче документов заявитель (его представитель) предъявляет документ, удостоверяющий личность, а руководитель юридического лица также – документ, подтверждающий его полномочия.

6. **Лицо, желающее принять участие в аукционе, обязано:**

- оплатить задаток и предоставить документ, подтверждающий внесение суммы задатка за каждый лот в размере, указанном в извещении с отметкой банка, на **р/с 3012203080014 в филиале ГОУ ОАО «Белагропромбанк» г. Гомель, ул. Интернациональная, 30, УНП 400230163, МФО 151501912. Получатель платежа – Государственное предприятие «Гомельгеодезцентр». Наименование платежа – оплата задатка за участие в аукционе.** Кроме того, ***НЕОБХОДИМО открыть текущий расчетный счет (с указанием транзитного счета) в филиале ГОУ ОАО «Белагропромбанк» г. Гомель, ул. Интернациональная, 30 – для возврата задатка за участие в аукционе*** *(в случае непобеды на аукционных торгах);*

- подать **заявление с приложением необходимых документов. Для участия в торгах принимаются государственным предприятием «Гомельгеодезцентр» с 5 сентября по 30 сентября 2016 г. включительно. Дни приема: понедельник, среда, пятница с 08.00 до 16.30 (обед 12.00–13.00) по адресу: г. Гомель, ул. Барыкина, 149, 2-й этаж, каб. 2-14;**

- подписать с организатором торгов Соглашение о правах, обязанностях и ответственности сторон в процессе подготовки и проведения аукциона.

7. Заключительная регистрация зарегистрированных участников аукциона с 14.20 до 14.50 в день проведения аукциона по адресу: г. Гомель, ул. Советская, 16, каб. № 115.

8. Гомельским городским исполнительным комитетом в установленном законодательством порядке может быть предоставлена рассрочка внесения оплаты стоимости предмета аукциона в соответствии с решением Гомельского городского исполнительного комитета от 04.02.2009 г. № 83 «Об утверждении Инструкции о порядке предоставления рассрочки по внесению платы за право заключения договоров аренды земельных участков или платы за земельные участки, предоставляемые в частную собственность».

Контактный телефон: **41-97-86.**

Информация размещена на сайте: **www.qorod.qomel.by** или **www.geodezcentr.by**

Рагачоўшчына літаратурная

Да свята — Дня беларускага пісьменства

Па гарызанталі: 1. Замкавая ... . Гістарычнае месца Рагачова, некалі ўмацаваны старажытны цэнтр горада, які ўзнік, паводле летапісу, у 1142 годзе. **5.** «Свабоднае ...». Газета г. Рагачова і Рагачоўскага раёна. **9.** «... пад сярпом тваім». Вядомы раман Ул. Караткевіча, які быў напісаны пісьменнікам, як і многія яго творы, у Рагачове. **10.** Сталіца адной з заходнееўрапейскіх краін, дзе беларускі асветнік, першадрукар Ф. Скарына стварыў першае ў гісторыі беларускае выдавецтва. **12.** Назва парламента ў некаторых дзяржавах. **14.** Горад на Міншчыне, дзе ў X стагоддзі жыў князь Ізяслаў, вялікі аматар чытання кніг. **16.** «Народ пранясе цябе, родная ...,//Святлом нязгасальным у сэрцы сваім». З верша М. Танка «Родная ...». **18.** Імкненне, прыхільнасць да каго-небудзь. **19.** Літара ў старажытнай кірыліцкай азбуцы. **20.** Стрыжань якіх-небудзь падзей. **21.** Устрыманне ад ежы. **22.** Старажытнае народнае паданне. **24.** Нетры зямлі, вады (перан.). **25.** «... ветру». Легенда У. Караткевіча. Ідэю напісання якой пісьменніку падказаў яго дзед Васіль, жыхар Рагачова. **26.** Вёска са старажытным паркам недалёка ад Рагачова, радзіма Юльяна Пшыркова, крытыка, літаратуразнаўца, прафесара, доктара філалагічных навук. **30.** Каляровы шнурок. **33.** Гук узрыву зарада ў канале ствала зброі. **35.** Рыгор ... . Псеўданім паэта Р. Лынькова, ураджэнца Рагачоўшчыны, загінуўшага на фронце ў часы вайны. **36.** Старажытная вёска, за 7 км на поўдзень ад Рагачова, дзе жыве краязнаўца, аўтар цікавай кнігі пра Рагачоўшчыну, даўні і пастаянны чытач і селькар «Звязды» Соф'я Кусянкова. **37.** «... Завала». Паэма аднаго з пачынальнікаў новай беларускай прозы Ядвігіна Ш., які нарадзіўся ў в. Добасна былога Рагачоўскага павета (цяпер — Кіраўскі раён).

Па вертыкалі: 2. Музычны інструмент або месца, дзе збягаюцца дзве перпендыкулярныя вуліцы. **3.** З ручайка — ..., з кніг — веды (прык.). **4.** ..., а не пахмурна. **6.** «Глядзім мы на дарогу.//Будзь ласкавейшай троху!//... родны, весялей нам пашумі!». З верша «Дарога партызанская» паэта А. Вярцінскага, жыццёвы і творчы шлях якога быў цесна звязаны з Рагачоўшчынай. **7.** Слова, якое выказвае пачуццё здзіўлення, радасці. **8.** Самаздзейнасць (кніжн.). **11.** Перш ... ды букі, а потым — навукі (прык.). **13.** ... Лынькоў. Імя народнага пісьменніка Беларусі, аўтара рамана «Векапомныя дні», аповесці «Міколка-паравоз» і інш., дзяцінства і юнацтва якога прайшлі на Рагачоўшчыне. **15.** «... на арбіце». Шырока вядомая п'еса народнага пісьменніка Беларусі А. Макаёнка, ураджэнца Рагачоўшчыны. **17.** Жнівень варыць, ... да стала падае (прык.). **21.** Старажытны беларускі горад, які першым, у 1994 годзе, прымаў свята беларускага пісьменства і друку. **23.** ... Сурначоў; імя пісьменніка, ураджэнца Рагачоўшчыны, аўтара паэтычнага зборніка «На сурмах баявых», загінуўшага на фронце ў час подступу да Берліна. **27.** Рака, левы прыток Прыпяці. **28.** Тое, што і нітка. **29.** Круты бераг, роў. 31. Каманда сабакам на паляванні. **32.** Лік, які фігуруе ў многіх архаічных (старадаўніх) абрадах. **34.** Шырокая пасудзіна.

Склаў Лявон ЦЕЛЕШ. *г. Дзяржынск.*

ПРАВЕРЦЕ, КАЛІ ЛАСКА, АДКАЗЫ:

Па гарызанталі: 1. Гара. 5. Слова. 9. Каласы. 10. Прага. 12. Сейм. 14. Заслаўе. 16. Мова. 18. Цяга. 19. Еры. 20. Вось. 21. Пост. 22. Міф. 24. Лона. 25. Маці. 26. Кісцяні. 30. Кант. 33. Стрэл. 35. Суніца. 36. Лучын. 37. Дзед.

Па вертыкалі: 2. Рог. 3. Рака. 4. Ясна. 6. Лес. 7. Вой. 8. Апломб. 11. Аз. 13. Міхась. 15. Лявоніха. 17. Верасень. 21. Полацк. 23. Мікола. 27. Случ. 28. Ніць. 29. Яр. 31. Ату. 32. Тры. 34. Таз.

СЁННЯ

Сонца

	Усход	Захад	Даўжыня дня
Мінск —	6.20	19.57	13.37
Віцебск —	6.07	19.49	13.42
Магілёў —	6.10	19.47	13.37
Гомель —	6.09	19.41	13.32
Гродна —	6.35	20.11	13.36
Брэст —	6.39	20.10	13.31

Месяц

Маладзік 01.09–08.09.
Месяц у сузор'і Дзевы.

Імяніны

***Пр.** Самуіла.*
***К.** Саламона, Сцяпана, Юльяна.*

Фота Надзеі НІКАЛАЕВАЙ.

ЗАЎТРА

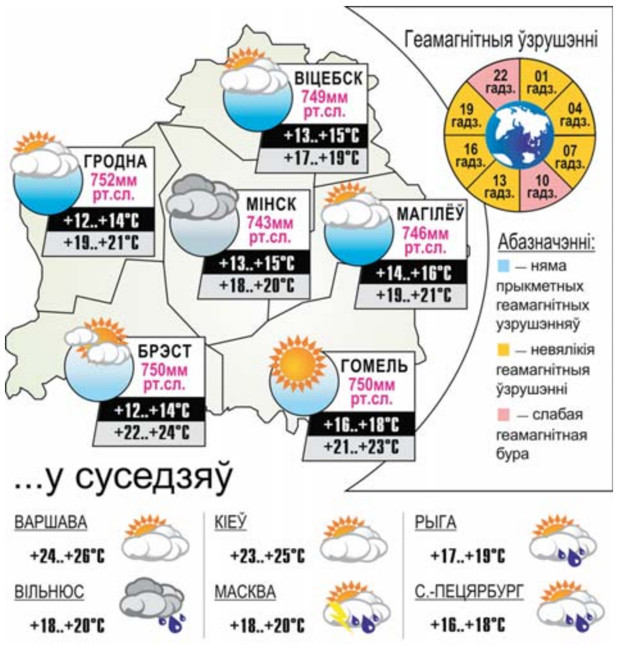

УСМІХНЕМСЯ

Неспрактыкаваны пчаляр так патрывожыў пчол, што ў двух суседзяў здохлі сабакі.

— Вовачка, перастань крывіць морду. Людзі падумаюць, што ты падобны на маму.

Ажаніўшыся з царэўнай-жабай Іван-царэвіч любіў прыгаворваць: «Што б жонка ні рабіла — абы не квакала...»

Мы так даўно жанатыя, што жонка можа дагаворваць мае фразы. Пачатак таксама прыдумляе яна і яшчэ штосьці дадае ад сябе ў сярэдзіне.

Учора на задняе шкло машыны прыляпіла другі клічнік, а то мне здаецца, што навакольныя кіроўцы недаацэньваюць пагрозу!

Малюнак Уладзіміра ЧУГЛАЗАВА.

Даты | Падзеі | Людзі

2 ВЕРАСНЯ

1918 год — УЦВК заснаваў Рэўваенсавет Рэспублікі — найвышэйшы калегіяльны орган ваеннай улады і палітычнага кіраўніцтва армій, франтоў, флатоў Узброеных Сіл РСФСР і СССР у 1918—1934 гадах. Першым старшынёй Рэўваенсавета Рэспублікі быў прызначаны Леў Троцкі, які кіраваў дзейнасцю РВСР з 6 верасня 1918 года да 26 студзеня 1925 года.

1926 год — нарадзіўся Яўген Лявонаў, акцёр тэатра і кіно, народны артыст СССР. Папулярны акцёр, любімы гледачамі за непасрэднасць, прастадушныя адкрытасць, мяккасць і артыстызм, які ўмеў у камедыйных ролях выявіць драматызм вобраза. Незабыўныя яго ролі ў фільмах «Данская аповесць», «Беларускі вакзал», «Паласаты рэйс», «Асенні марафон». Памёр у 1994 годзе.

1940 год — указам Прэзідыума Вярхоўнага Савета СССР быў уведзены знак адрознення для маршалаў Савецкага Саюза — «Маршальская Зорка». Яна спецыяльна ўручалася ва ўрачыстай абстаноўцы, падобна дзяржаўным узнагародам. Як правіла, Зорку ўручаў асабіста Старшыня Прэзідыума Вярхоўнага Савета СССР. Уладальніку Маршальскай Зоркі выдавалася таксама спецыяльная грамата. Пасля смерці або разжалавання военачальніка Зорка падлягала здачы ў Алмазны фонд. Такім чынам, гэты знак адрознення быў савецкім аналагам маршальскага жазла, якое здаўна з'яўлялася ганаровым знакам адрознення фельдмаршалаў і маршалаў у еўрапейскіх арміях.

1945 год — на борце амерыканскага лінкора «Місуры», які знаходзіўся ў водах Такійскага заліва, прадстаўнікі СССР, ЗША, Вялікабрытаніі і іншых дзяржаў падпісалі Акт аб безагаворачнай капітуляцыі Японіі і тым самым паставілі кропку ў Другой сусветнай вайне.

Было сказана

Ніна ЗАГОРСКАЯ, паэтэса:

«На папялішчы не шукай
прасветленай усмешкі,
На выкашаным лузе — першацвету».

ЗВЯЗДА БЕЛАРУСКАЯ ГАЗЕТА

ЗАСНАВАЛЬНІКІ: Савет Рэспублікі Нацыянальнага сходу Рэспублікі Беларусь, Палата прадстаўнікоў Нацыянальнага сходу Рэспублікі Беларусь, Савет Міністраў Рэспублікі Беларусь

РЭГІСТРАЦЫЙНАЕ ПАСВЕДЧАННЕ НУМАР 2 АД 17 ЛЮТАГА 2009 ГОДА, ВЫДАДЗЕНАЕ МІНІСТЭРСТВАМ ІНФАРМАЦЫІ РЭСПУБЛІКІ БЕЛАРУСЬ.

Дырэктар — галоўны рэдактар КАРЛЮКЕВІЧ Аляксандр Мікалаевіч.

РЭДАКЦЫЙНАЯ КАЛЕГІЯ: Н. ДРЫЛА, Н. КАРПЕНКА (першы намеснік галоўнага рэдактара), А. ЛЯЎКОВІЧ (першы намеснік дырэктара), М. ЛІТВІНАЎ (намеснік галоўнага рэдактара), В. МЯДЗВЕДЗЕВА (намеснік галоўнага рэдактара), А. КЛЯШЧУК, Н. РАСОЛЬКА, С. РАСОЛЬКА, А. СЛАНЕЎСКІ (намеснік галоўнага рэдактара), В. ЦЕЛЯШУК, Л. ЦІМОШЫК (намеснік галоўнага рэдактара).

Выдавец — Рэдакцыйна-выдавецкая ўстанова «Выдавецкі дом «Звязда».

НАШ АДРАС: 220013 г. Мінск, вул. Б. Хмяльніцкага, 10-а.

ТЭЛЕФОНЫ: прыёмная – 287 19 19 (тэл./факс); аддзелаў: пісьмаў — 284 44 04, падпіскі і распаўсюджвання — 284 44 04, бухгалтэрыі: 287 18 81.

Аўтары апублікаваных матэрыялаў нясуць адказнасць за падбор і дакладнасць фактаў. Іх меркаванні не заўсёды супадаюць з меркаваннем рэдакцыі. Рэдакцыя па сваім меркаванні адбірае і публікуе адрасаваныя ёй пісьмы. Перадрук матэрыялаў, апублікаваных у «Звяздзе», толькі з дазволу рэдакцыі.

http://www.zviazda.by;
e-mail: info@zviazda.by,
(для зваротаў): zvarot@zviazda.by

ПРЫЁМ РЭКЛАМЫ тэл./факс: 287 17 79, e-mail: reklama@zviazda.by

Матэрыялы, пазначаныя гэтым значком, носяць рэкламны характар. Адказнасць за змест рэкламы нясуць рэкламадаўцы.

Газета аддрукавана ў Рэспубліканскім унітарным прадпрыемстве «Выдавецтва «Беларускі Дом друку». ЛП № 02330/106 ад 30.04.2004. 220013, Мінск, пр. Незалежнасці, 79. Выходзіць 5 разоў на тыдзень.

Тыраж 20.023. Індэкс 63850. Зак. № 3557.

Нумар падпісаны ў 19.30 1 верасня 2016 года.

М 1 2 3 4 5 6 7 8 9 10 11 12
П 1 2 3 4 5 6 7 8 9 10 11 12