Родная газета на роднай мове
ЗВЯЗДА
Выдаецца з 9 жніўня 1917 г.
23 ВЕРАСНЯ 2016 г. ПЯТНІЦА № 184 (28294)
БЕЛАРУСКАЯ ГАЗЕТА

Праца да пенсіі: каго не звольняць па ўзросце?
СТАР. 3

Фізіка без падручнікаў: паглядзець і памацаць
СТАР. 3

Праграма тэлебачання на тыдзень
20 КАНАЛАЎ

ЦЫТАТА ДНЯ

Дзмітрый ПІНЕВІЧ, першы намеснік міністра аховы здароўя:

«З 2017 года мы змяняем сістэму дыспансерызацыі. Мы адыходзім ад усеагульнай дыспансерызацыі, звяртаем увагу на мэтавыя скрынінгі. З увядзеннем электроннай карты і гісторыі хваробы будзе змяншацца колькасць паўторных візітаў у паліклініку. На падставе запоўненых анкет можна будзе скласці індывідуальную праграму харчавання, фізічнай актыўнасці, кантролю артэрыяльнага ціску і іншае. Да канца года ва ўсіх паліклініках Мінска будуць уведзены электронныя рэцэпты. У 2017 годзе плануецца ўвесці электронныя амбулаторныя карты. Па сутнасці, гэта будзе асабісты кабінет, дзе кожны зможа ўбачыць інфармацыю пра сваё здароўе».

Курсы замежных валют, устаноўленыя НБ РБ з 23.09.2016 г.

Долар ЗША	1,9334	▼
Еўра	2,1719	▲
Рас. руб.	0,0302	▲
Укр. грыўня	0,0746	▼

ISSN 1990 - 763X

Магутная стваральная сіла

Фота БЕЛТА.

Прэзідэнт разлічвае на больш глыбокае далучэнне царквы да сацыяльных працэсаў

Пра гэта Аляксандр Лукашэнка заявіў падчас сустрэчы з Сінодам Беларускай праваслаўнай царквы.

Кіраўнік дзяржавы адзначыў, што БПЦ займае вядучае месца ў жыцці краіны, аднак ёсць і іншыя канфесіі. «Вельмі важна, каб праваслаўная царква працягнула садзейнічаць умацаванню міжканфесійнай згоды ў Беларусі, дэманструючы ўзор цывілізаваных адносін, — падкрэсліў Прэзідэнт. — Мы заўсёды мірна існавалі дзякуючы разумнай, узважанай палітыцы дзяржавы і праваслаўнай царквы ў дачыненні да каталікоў і іншых вернікаў. Мая пазіцыя адназначная: нам дзяліць у гэтым свеце няма чаго. Вы як магутная, буйная канфесія павінны іншых паважаць і падтрымліваць».

Значны напрамак дзейнасці царквы — выхаванне падрастаючага пакалення і прыцягненне яго да ўдзелу ў розных сацыяльных праектах. «У краіне створаны выдатныя ўмовы для вучобы і працы, вядзецца работа па падтрымцы таленавітай моладзі.

СТАР. 2

Фермерская гаспадарка Зайцавых — адна з найбуйнейшых у Магілёўскім раёне. На 500 гектарах тут вырошчваюць капусту, моркву, перац, памідоры, цыбулю. Цяпер ідзе масавая ўборка цыбулі, пад якую занятыя 22 гектары. У хуткім часе сабраны ўраджай пойдзе на рэалізацыю ў Магілёў і не толькі. Гаспадар Міхаіл Зайцаў вынікам працы задаволены: сярэдняя ураджайнасць цыбулі сёлета склала каля 400 ц/га.

Фота БЕЛТА.

■ Камунальныя стасункі

УБОРКА НА КОНКУРСНАЙ АСНОВЕ

Хто наводзіць парадак у сталічных пад'ездах

Ужо паўтара месяца жыхары Ленінскага раёна назіраюць за людзьмі ў нязвыклай уніформе, якія з упэўненасцю вычышчаюць месцы агульнага карыстання ў іх дамах. Аказалася, што абавязкі па ўборцы пад'ездаў ад ЖЭУ перайшлі прыватнай клінінгавай кампаніі. Мы пацікавіліся, чым выкліканы гэтыя перамены і пра якія вынікі дзяржаўна-прыватнага «камунальнага» партнёрства ўжо можна гаварыць?

Якія паслугі можна атрымаць за 53 капейкі?

Сёлета ў ліпені была праведзена працэдура па выбары падраднай арганізацыі, якая гатова была займацца санітарным утрыманнем дапаможных памяшканняў жыллёвага фонду ў Ленінскім раёне. У тэндары прынялі ўдзел 4 ЖЭУ і прыватная клінінгавая кампанія. Галоўным крытэрыем выбару быў ніжэйшы адносна канкурэнтаў кошт паслуг. Максімальная сума за год, на якую гатовыя былі пагадзіцца прадстаўнікі ЖКГ — 1 мільён 150 тысяч дэнамінаваных рублёў (ці 11,5 мільярда рублёў на старыя грошы).

СТАР. 4

■ Занятасць

ЗАРОБКІ БУДУЦЬ РАСЦІ?

Сітуацыя на рынку працы паляпшаецца: каб прыцягнуць добрых спецыялістаў, наймальнікі павінны будуць ім больш плаціць

Чацвёрты месяц запар зніжаецца колькасць беспрацоўных. З мая людзей, якія стаяць на ўліку ў службах занятасці, паменшала на 11 тысяч (на 21 працэнт). Затое вакансій прыбавілася: плюс 2,6 тысячы ў параўнанні з пачаткам лета. Гэты верасень прапануе на працу больш свабодных месцаў, чым было год таму.

Ажыўленне ў прамысловасці і будаўніцтве

Чаму сітуацыя з занятасцю стала паляпшацца?

— Прычын шмат. Гэта і сезонная актыўнасць, і пэўная стабілізацыя эканомікі, і ўвядзенне новых працоўных месцаў, — пералічвае **начальнік упраўлення палітыкі занятасці Мінпрацы і сацабароны Алег ТОКУН**.

СТАР. 4

Магутная ствaральная сіла

(Заканчэнне. Пачатак на 1-й стар.)

Аднак перад грамадствам рэгулярна ўзнікаюць новыя задачы, у вырашэнні якіх патрэбны больш актыўны ўдзел царквы. Не скажу, што дзяржава і святары мала робяць, але трэба знайсці той далікатны падыход, ласцівы царкве ў гэтым працэсе, — упэўнены беларускі лідар. — Яна павінна мець ініцыятыўныя, адукаваныя і высокамаральныя кадры. Таму дзяржава аказвае і будзе аказваць усямерную падтрымку духоўным школам БПЦ у падрыхтоўцы святароў. Так, як і іншых цэркваў. Іншыя канфесіі павінны ўзяць прыклад з праваслаўнай царквы і рыхтаваць святароў з ліку грамадзян Беларусі. Тут павінны служыць беларусы, няхай замежнікі і бясконца адданыя нашаму народу і дзяржаве. З першых дзён свайго прэзідэнцтва я праводжу гэтую лінію, перш за ўсё ў дачыненні да каталікоў. І зрухі ашаламляльныя: вельмі шмат прыйшло святароў-беларусаў у каталіцкую царкву».

Было выказана меркаванне, што неабходна актывізаваць працу грамадскай кансультацыйнай рады па маральнасці, якая паспрыяла б выхаванню моладзі. Прэзідэнт падтрымаў гэтую прапанову, адзначыўшы, што ў яе трэба запрасіць зацікаўленыя структуры, свецкіх асоб і саму моладзь.

Яшчэ адной тэмай шчырай і працяглай гутаркі, падчас якой бакі дамовіліся не рэтушаваць і не хаваць праблемы, а вырашаць іх, стала ўзаемадзеянне епархій і мясцовых органаў улады, паведамляе прэс-служба Прэзідэнта. Было адзначана, што ім неабходна нарошчваць і ўмацоўваць супрацоўніцтва, каб яно стала яшчэ больш канструктыўным і эфектыўным.

Аляксандр Лукашэнка заўважыў, што царква заўсёды натхняла дойлідаў на стварэнне архітэктурных шэдэўраў. «Шматлікія храмы ў Беларусі з'яўляюцца помнікамі гісторыі і культуры, і сёння гэтыя будынкі патрабуюць асаблівай увагі. На працягу многіх гадоў дзяржава рэгулярна аказвае і будзе аказваць пасільную дапамогу ў іх аднаўленні. Разам з тым у святароў ёсць магчымасць на сваім узроўні звярнуцца да людзей, не толькі да дзяржавы, з заклікам аб удзеле ў адраджэнні страчанага: тады цаніць больш будуць», — сказаў Прэзідэнт.

На сустрэчы было адзначана, што ўжо доўгі час ідзе рэканструкцыя Жыровіцкага манастыра, які з'яўляецца адной з візітных картак Беларусі. У сувязі з гэтым кіраўнік дзяржавы падкрэсліў, што завяршыць аднаўленчыя работы неабходна ў самыя кароткія тэрміны.

Аляксандр Лукашэнка звярнуў увагу, што асновы праваслаўнай царквы — справядлівасць і чалавекалюбства — натхнялі людзей на подзвіг і дапамагалі з годнасцю перажываць самыя цяжкія часы. «У аснову сваёй палітыкі я паклаў менавіта гэтыя каштоўнасці — справядлівасць і любоў да людзей», — заявіў беларускі лідар.

Было адзначана, што, працягваючы ўмацоўваць дзяржаўнасць і незалежнасць Беларусі, важна абапірацца на царкву. «Асабліва падкрэслю канструктыўную пазіцыю духавенства ў дачыненні да сучасных палітычных падзей, якія адбываюцца ў нашай краіне. Гэта ў чарговы раз даказвае вашу зацікаўленасць у беларускай дзяржаве, якая дынамічна развіваецца», — перакананы Прэзідэнт.

Кіраўнік дзяржавы падзякаваў царкве за тую працу, якую яна прыўносіць у агульную скарбонку развіцця Беларусі і грамадства, і выказаў перакананасць, што далейшая сумесная работа будзе па-ранейшаму мець стваральны характар і дазволіць скаардынаваць намаганні па ўмацаванні грамадства і яго духоўнаму ўзбагачэнні. «Царква — гэта не грамадска-палітычная пляцоўка, а асобная сіла. Магутная стваральная сіла», — рэзюмаваў Прэзідэнт.

Горад жыллём прырастае

У Мінску ў 2017 годзе плануецца пабудаваць 644 тыс. кв. м жылля

Старшыня камітэта будаўніцтва і інвестыцый Мінгарвыканкама Дзмітрый ГУРЫНЕНКА адзначыў, што заданне на 2016 год па ўводзе жылля складае 735 тыс. кв. м.

Паводле папярэдняй інфармацыі, па выніках 9 месяцаў у сталіцы можа быць здадзена 530—560 тыс. кв. м. Гэта ўсяляе ўпэўненасць, што гадавое заданне будзе выканана ў поўным аб'ёме.

У 2017 годзе новыя жылыя дамы будуць узводзіцца ў раёне вуліц Міхалова — Алібегава, на месцы былой вёскі Сухарава, прадоўжыцца забудова ў Лошыцы-6 і Лошыцы-9, плануецца забудова ў Лошыцы-8 і Чыжоўцы (тут ідзе адсяленне жыльцоў). Будуць узведзены жылыя дамы і на тэрыторыі комплексу «Мінск-Мір». Цяпер там будуецца першы жылы аб'ект — «Дыядэма», у 2017 годзе пачнецца будаўніцтва яшчэ 5 дамоў.

Чарговай пляцоўкай для жыллёвага будаўніцтва стане ўчастак у межах вуліц Кабушкіна — Шышкіна (на месцы воінскай часці, якая вызваліць частку тэрыторыі). У 2018 годзе УКБ Заводскага раёна плануе пачаць тут жыллёвае будаўніцтва.

Сямён РЭМЕЗАЎ.

■ Дыялог бізнесаў

У КРАІНЕ З'ЯВЯЦЦА АМАНСКІЯ ІНВЕСТАРЫ?

Прадстаўнікі дзелавых колаў Амана зацікаўлены ў супрацоўніцтве з Беларуссю па шырокім спектры кірункаў. Па словах старшыні Беларускай гандлёва-прамысловай палаты Уладзіміра УЛАХОВІЧА, замежныя партнёры праяўляюць вялікую цікавасць да машынабудаўнічага кластара.

«Беларускі бок ужо ажыццявіў першыя пастаўкі аўтобусаў МАЗ у Аман. Цяпер шэраг бізнесменаў праяўляюць цікавасць да муніцыпальнага аўтобуса МАЗ эканомкласа», — растлумачыў Уладзімір Улаховіч. Таксама ён апярэдзіў падзею і расказаў, што ў хуткім часе абодва бакі падпішуць пагадненне аб першых пастаўках тэхнікі кампаніі Амкадор у Аман.

Акрамя таго, у аманскіх прадстаўнікоў дзелавой супольнасці ёсць цікавасць у Беларусі да інвестыцый. У першую чаргу гэта сумесная вытворчасць прадуктаў харчавання з далейшай пастаўкай на рынкі ЕАЭС і краін Персідскага заліва.

«У нас у гасцях эліта аманскага бізнесу. Гэта ўплывовыя бізнесмены, якія валодаюць вялікімі актывамі і рэсурсамі сучаснай эканомікі Амана ад прамысловасці да нафтагазавага комплексу і прадуктаў харчавання. Але самае галоўнае, што ў іх ёсць вялікае жаданне супрацоўнічаць з нашай краінай», — растлумачыў старшыня гандлёва-прамысловай палаты.

Такая цікавасць невыпадковая, бо краіны, якія доўгі час фарміравалі свой бюджэт на аснове экспарту энерганосьбітаў, сёння маюць цяжкасці на глабальным рынку. Дзяржавы Персідскага заліва паставілі задачу па дыверсіфікацыі сваіх нацыянальных бюджэтаў і таму імкнуцца сёння развіваць шэраг ключавых галін.

«У гэтым сэнсе для іх наша краіна вельмі важны партнёр, паколькі ў нас добра развіты прамысловасць і аграрны сектар. Мы сёння можам прапанаваць тэхналогіі і аб'екты, у якія можна інвеставаць, і далей развіваць сучасныя праекты», — падкрэсліў Уладзімір Улаховіч.

Міністр антыманапольнага рэгулявання і гандлю Уладзімір КАЛТОВІЧ адзначыў, што самы высокі тавараабарот за час супрацоўніцтва з Аманам быў у 2012 годзе, калі ён перавысіў 12 млн долараў. Сёння гэта тая планка, да якой можна імкнуцца.

Сталіцу наведала дэлегацыя дзелавых колаў Амана. У яе складзе кіраўнікі 40 кампаній, якія прадстаўляюць асноўныя сектары эканомікі краіны: нафтагазавай галіны, хімічнай, горназдабыўной прамысловасці і машынабудавання, буйныя інвестары, прадстаўнікі IT-сектара. Сёння гэта самая вялікая дэлегацыя са згаданай краіны, якая прыязджала ў Беларусь за апошнія 20 гадоў. З беларускага боку таксама высокая зацікаўленасць — развіваць дзелавыя кантакты з замежнымі калегамі прыехалі прадстаўнікі каля 80 айчынных прадпрыемстваў.

Ілья КРЫЖЭВІЧ.
Kryzhevich@zviazda.by

■ Фінансы

ПРАВЕРКА НА ТРЫВАЛАСЦЬ

Міжнародныя аўдытарскія кампаніі правялі незалежную ацэнку якасці актываў беларускіх банкаў

Правядзенне такой ацэнкі ініцыяваў Нацыянальны банк, а сама працэдура ацэнкі ахоплівала 9 найбуйнейшых банкаў, доля якіх складае больш за 92 працэнты сукупных актываў усёй банкаўскай сістэмы краіны.

Ацэнка паказала, што паказчык дастатковасці капіталу ўсяго банкаўскага сектара па стане на 1 жніўня склаў 10,76%. «Такім чынам, асноўны паказчык устойлівасці банкаўскага сектара да прымаемых рызык — каэфіцыент дастатковасці капіталу, у тым ліку з улікам кансервацыйнага буфера — знаходзіцца на ўзроўні, які дазваляе паспяхова супрацьстаяць магчымаму ўздзеянню негатыўных фактараў», — лічаць у Нацбанку.

Было выяўлена, што Беларусбанк, Прыёрбанк, Белгазпрамбанк, Банк ВТБ (Беларусь), БПС-Ашчадбанк, і Банк БелВЭБ маюць дастатковы запас нарматыўнага капіталу ў выпадку магчымага пагаршэння фінансавага стану пазычальнікаў, а таксама пагаршэння агульных знешніх і ўнутраных эканамічных умоў. А ў Беларусбанку, доля актываў якога ў сукупных актывах усёй банкаўскай сістэмы складае каля 42%, паказчык дастатковасці нарматыўнага капіталу з улікам вынікаў ацэнкі склаў 17,5% пры ўстаноўленым Нацбанкам мінімальным значэнні нарматыву 10,625%.

Патэнцыйнае невыкананне нарматыву дастатковасці капіталу выяўлена ў Белаграпрамбанку, Белінвестбанку і Альфа-Банку. Наш фінансавы рэгулятар адзначыў, што гэтыя банкі прадставілі ў Нацбанк планы па забеспячэнні дастатковасці нарматыўнага капіталу для пакрыцця патэнцыйнай крэдытнай рызыкі. «Гэтыя планы прадугледжваюць мерапрыемствы па зніжэнні банкамі крэдытнай рызыкі, у тым ліку за кошт паляпшэння якасці забеспячэння па выдадзеных крэдытах, а таксама па павышэнні капіталізацыі за кошт прыбытку, у першую чаргу шляхам аптымізацыі выдаткаў і прыцягнення субардынаваных крэдытаў», — гаворыцца ў паведамленні прэс-службы Нацбанка.

Спецыялісты адзначаюць, што ўрадам ужо выконваецца шэраг канкрэтных мер па мінімізацыі такой рызыкі, у тым ліку ў частцы дакапіталізацыі банкаў з пераважнай доляй уласнасці дзяржавы. Так, прынятыя рашэнні аб павелічэнні статутнага фонду Белінвестбанка і перадачы з балансу банка часткі актываў, якія характарызуюцца павышанай рызыкай, у акцыянернае таварыства «Банк развіцця Рэспублікі Беларусь». Створана агенцтва па кіраванні актывамі, якому будзе перададзена частка актываў з павышанай рызыкай з балансу Белаграпрамбанка, а таксама прынята рашэнне аб прадастаўленні гэтаму банку субардынаванага крэдыту. Акрамя таго, прынята рашэнне аб рэструктурызацыі праблемнай запазычанасці шэрагу арганізацый аграпрамысловага комплексу.

У Нацбанку ўпэўнены, што празрыстая незалежная ацэнка актываў беларускіх банкаў будзе спрыяць умацаванню даверу да банкаўскай сістэмы з боку замежных інвестараў і прыцягненню замежнага капіталу як у выглядзе прамых інвестыцый, так і ў выглядзе доўгатэрміновых крэдытаў. А з улікам паспяховага вопыту практыка правядзення працэдуры ацэнкі якасці актываў будзе працягнута.

Сяргей КУРКАЧ.
kurkach@zviazda.by

■ Акцыі

АДНА ДАРОГА — АГУЛЬНЫЯ МЭТЫ

У Валожынскім раёне прайшоў міжнародны велапрабег «BIKES4SDGS» у падтрымку Мэт устойлівага развіцця ААН. У прабегу ўдзельнічала больш як 500 чалавек з 35 краін свету.

Адзін з натхняльнікаў і арганізатараў гэтага грандыёзнага мерапрыемства — **кіраўнік прадстаўніцтва ААН у Беларусі Санака САМАРАСІНХА.** Спіс партнёраў і спонсараў велапрабегу ўражвае. Сярод іх — Міністэрства прыродных рэсурсаў і аховы навакольнага асяроддзя, Міністэрства лясной гаспадаркі, Міністэрства спорту і турызму, Прадстаўніцтва Еўрапейскага саюза ў Беларусі, Глабальны экалагічны фонд, Мінскае веласіпеднае таварыства. Іх прадстаўнікі адгукнуліся на запрашэнне Санака Самарасінха асабіста прыехаць у Пяршаі, актыўна падтрымаць прасоўванне ў Беларусі Мэты развіцця, а таксама палюбавацца ўнікальнай прыгажосцю Налібоцкай пушчы, якую гэты жыхар далёкай Шры Ланкі палюбіў усім сэрцам. Ён нават сказаў публічна ў Пяршаях, што пушчу лічыць сваім другім домам у Беларусі, прывозіць сюды сваіх замежных гасцей і сяброў. Таму не выпадкова фініш прабегу быў абраны па маляўнічым высокім беразе ракі Іслач у заказніку «Налібоцкі».

Санака Самарасінха, у прыватнасці, звярнуў увагу на змены клімату. «Калі мы нічога не будзем рабіць, то страцім нашу планету. Сёння падумайце аб тым, што нам трэба зрабіць у наступныя 15 гадоў, каб захаваць планету для нашых дзяцей».

Сярод удзельнікаў прабегу былі міністры, студэнты, журналісты, музычныя зоркі, людзі з інваліднасцю, вядомыя спартсмены, мясцовыя аматары спорту, прадстаўнікі міжнародных, дзяржаўных, грамадскіх арганізацый, бізнесу. Яны сабраліся ў гэты дзень на цэнтральнай плошчы ў вёсцы Пяршаі. Маршрут велапрабегу быў арганізаваны ў ашчадным рэжыме і падзелены на некалькі этапаў. Першы этап — 2 км асфальтаванай дарогі. Другі этап — 6 км. Трэці — 10 км. На кожным этапе былі арганізаваны месцы прыпынку, дзе мелася магчымасць трохі адпачыць, выпіць чаго, перакусіць, а таксама прыняць удзел у конкурсах.

Паралельна праходзіў і 15-кіламетровы сплаў на байдарках па рацэ Іслач з фінішам у вёсцы Белакорац. Дарэчы, там жа фінішавалі ўдзельнікі веламаршруту.

Многія, як прынята цяпер казаць, медыйныя персоны прыбылі ў Пяршаі са сваімі веласіпедамі. Напрыклад, міністр

спорту і турызму Аляксандр Шамко ахвотна расказаў аб сваім «жалезным» сябры, якому ўжо амаль 6 гадоў. Паводле яго слоў, гэта недарагі, надзейны і зручны веласіпед. І наогул, язда на веласіпедзе — гэта даступны для насельніцтва від спорту, які далучае моладзь да здаровага ладу жыцця.

Прызёр Алімпійскіх гульняў і васьміразовы чэмпіён свету па веласпорце Наталля Цылінская таксама прайшла маршрут на сваім веласіпедзе.

Але асаблівую ўвагу мясцовых жыхароў, якія назіралі за ходам прабегу, прыцягнуў упрыгожаны малюнкамі цюльпанаў двухмесны веласіпед. Яго прывезлі ў Пяршаі часовы паверэны Нідэрландаў у Беларусі Паўль ван Ооствейн і яго жонка.

А скончыўся ў раёне вялікі спартыўны дзень вогнішчам Дружбы на краі пушчы і вячэрнім канцэртам.

Нагадаем, адносна нядаўна дзяржавы — члены ААН прынялі Парадак дня ў галіне ўстойлівага развіцця да 2030 года. Яна змяшчае шэраг мэт, накіраваных на ліквідацыю галечы, захаванне рэсурсаў планеты і забеспячэнне дабрабыту для ўсіх. Кожная з 17 мэт утрымлівае шэраг паказчыкаў, якія павінны быць дасягнутыя на працягу 15 гадоў.

Леанід ЛАХМАНЕНКА

■ Пытальнік

ШТО ЛІЧЫЦЬ ПЕРАДПЕНСІЙНЫМ УЗРОСТАМ?

Раней, калі чалавеку да пенсіі заставалася два гады, яго не маглі звольніць. Ці захавалася гэта гарантыя пасля пенсійнай рэформы? І як цяпер падлічыць перадпенсійны ўзрост?

Анатоль, *Мінск.*

Гарантыі па працягненні і заключэнні новага кантракта з работнікамі перадпенсійнага ўзросту захаваюцца. Чалавека, якому застаецца не больш за два гады да дасягнення агульнаўстаноўленай пенсійнай планкі, не могуць звольніць з прадпрыемства, калі ён добрасумленна працуе і не парушае працоўную, выканальніцкую і вытворча-тэхналагічную дысцыпліну. Гэта норма прапісана ў пастанове Савета Міністраў №728 ад 15 верасня 2016 года.

З пачатку наступнага года перадпенсійны ўзрост будзе паступова павышацца. Так, у 2017-м працягненне кантракта на два гады будзе гарантавана мужчынам, якія ў 2017-м дасягнуць 58 гадоў 6 месяцаў, і жанчынам, якім споўніцца 53 гады 6 месяцаў. У 2018-м перадпенсійным узростам будзе лічыцца 59 і 54 гады адпаведна.

У 2019 годзе гарантыю па працягненні працоўнага дагавора да агульнаўстаноўленага пенсійнага ўзросту (для 2019-га гэта стане парог у 61 год 6 месяцаў і 56 гадоў 6 месяцаў) будуць мець работнікі, якім 59 гадоў 6 месяцаў і 54 гады 6 месяцаў, у 2020-м — тыя, каму 60 і 55 гадоў.

Перадпенсійным узростам у 2021 годзе стане планка ў 60 гадоў 6 месяцаў для мужчын і 55 гадоў 6 месяцаў для жанчын. А з 2022-га і далей — 61 і 56 гадоў адпаведна.

Наталля ЛУБНЕЎСКАЯ. *lubneuskaya@zviazda.by*

■ Добрая навіна

ХВІЛІНА ДЛЯ МАМЫ, ГАДЗІНА — ДЛЯ БАБУЛІ

У Мінску з'явіліся новыя сацыяльныя паслугі

Паслугу для пенсіянераў «Унучка на гадзіну» цяпер прапануюць у Цэнтральным раёне сталіцы. «Унучкамі», якія будуць дапамагаць пажылым людзям, стануць работнікі мясцовага тэрытарыяльнага цэнтра сацабслугоўвання насельніцтва. Яны гатовы прыбраць у кватэры, памыць вокны, аплаціць «камуналку», схадзіць па прадукты ці ў аптэку.

Паслуга платная. Кошт залежыць ад таго, колькі часу пойдзе на тое ці іншае заданне, і разлічваецца з нормы 3 рублі 30 капеек за гадзіну.

Новаўвядзенне прадугледжана для пенсіянераў, якія не знаходзяцца на надомным абслугоўванні. Каб скарыстацца паслугай, чалавеку неабходна проста патэлефанаваць у ТЦСАН (па нумары 290-63-02 ці 290-62-09) і пакінуць заяўку. Што зручна, ніякіх дакументаў для гэтага збіраць не трэба. Замовіць «унучку» могуць толькі жыхары Цэнтральнага раёна.

Кастрычніцкі раён сталіцы запускае з 1 кастрычніка паслугу «Хвілінка для мамы». Бацькі, якім няма з кім пакінуць дзіця, змогуць прывесці яго на некалькі гадзін у ТЦСАН, дзе за малым прыглядзяць педагогі-псіхолагі. А мама тым часам паспее схадзіць да ўрача, падстрыгчыся ў цырульні ці з'ездзіць у краму.

Заяўкі на паслугу будуць прымаць з усяго горада. Спецыялісты гатовы сядзець з дзецьмі рознага ўзросту: і з малымі, якім яшчэ няма года, і з 8-гадовымі школьнікамі. Самым малодшым абяцаюць забяспечыць догляд, а старэйшым прапануюць заняткі на развіццё.

Работу арганізуюць так, каб бацькі не прыводзілі ў адзін і той жа час рознаўзроставых сыноў і дачок. Плануецца, што дзеці будуць заставацца пад доглядам псіхолагаў не больш за дзве гадзіны. Кошт паслугі — 3 рублі 30 капеек у гадзіну. Падрабязнасці па тэлефонах 219-74-19 і 219-74-00.

Наталля ЛУБНЕЎСКАЯ. *lubneuskaya@zviazda.by*

МІРАЖ СА СКРЫНІ

Дысперсія, рэфракцыя, інтэрферэнцыя, палярызацыя, аберацыя... Звычайны школьнік, які чуе гэтыя тэрміны, нахіляе галаву ніжэй за парту і марыць, каб толькі не выклікалі да дошкі гэта растлумачваць.

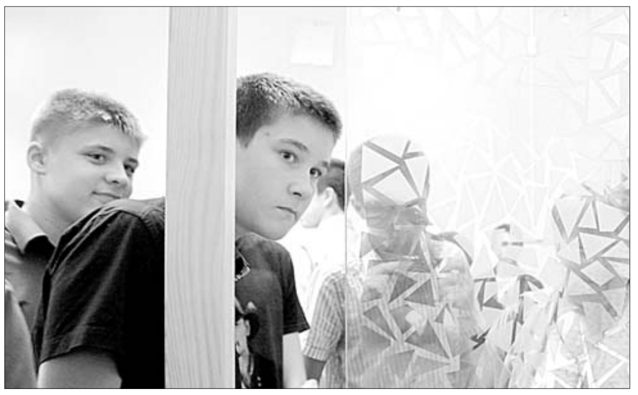

І зусім іншая справа, калі ён бачыць на свае вочы ўсё тое, што нават вымавіць можна не з першага разу. Рэакцыя супрацьлеглая — пераканалася асабіста. У музей гомельскага палаца Румянцавых і Паскевічаў прывезлі выстаўку, якая здольная пераканаць дзяцей і дарослых: навука зусім не складаная, калі тлумачыць яе з дапамогай інтэрактыўных экспанатаў. Іх вырабілі ў польскім цэнтры навукі «Капернік» і ўпершыню прывезлі ў Беларусь. Такім чынам утварылася экспазіцыя пад назвай «Відавочнае і неймавернае: оптыка».

Спачатку вялізныя драўляныя скрыні ў палацавых інтэр'ерах здаюцца нязграбнымі. Для дарослых. Бо дзяцей такія ўмоўнасці хвалююць мала, і яны проста кідаюцца да вялізных цацак, асабліва калі чуюць немагчымае: «Рукамі кранаць!»

Чапаць, рушыць, паварочваць, усоўваць галаву можна і трэба, каб урэшце пабачыць, напрыклад, міраж. Такі маленькі міражык — у выглядзе гузіка. Якога там, дзе ты яго бачыш, насамрэч няма. Але ён ёсць у зусім іншым месцы. Інтэрактыўныя ўстаноўкі выстаўкі дазваляюць гуляць з колерам і ценямі, зразумець, як працуе святло, як звязаны паміж сабой розныя колеры і ствараюцца аптычныя ілюзіі.

На выстаўцы не адно павелічальнае шкло незвычайнага памеру і формы, люстэркі, якія перамяшчаюцца... Тут можна ўбачыць навакольны свет праз анагліфічныя акуляры, у якіх адзін святлафільтр чырвоны, а іншы — бірузовы. Ілюзіі, падобныя на фокусы, выклікаюць эмоцыі, якія заахвочваюць дзяцей развівацца і зусім не баяцца школьнай фізікі, адзначае аддалены эфект наведвання экспазіцыі яе куратар Валерыя Лядзяева:

— Усе прадстаўленыя на выстаўцы прадметы разлічаны на актыўнае ўзаемадзеянне з чалавекам. Важныя ўражанні, якія чалавек атрымлівае шляхам свайго асабістага даследавання. Менавіта такім чынам можна зразумець пэўныя навуковыя законы. Любы праект пачынаецца з мары. Мы ўвасабляем мару любой мацi: каб яе дзіця развівалася і рэалізоўвалася па-сапраўднаму. Каб яно цікавілася навукай, а не завучвала механічна складаныя фармулёўкі са школьных падручнікаў. Навукі праз кнігі спасцігаюцца не заўсёды проста. А такая інтэрактыўная гульня значна спрашчае гэты працэс.

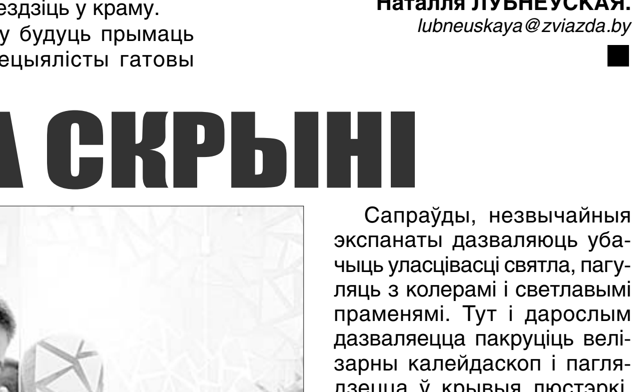

Сапраўды, незвычайныя экспанаты дазваляюць убачыць уласцівасці святла, пагуляць з колерамі і светлавымі праменямі. Тут і дарослым дазваляецца пакруціць велізарны калейдаскоп і паглядзецца ў крывыя люстэркі. Арганізатары сцвярджаюць, што знаёмства з іх праектам абавязкова разбурыць стэрэатыпы пра тое, што навука і чараўніцтва несумяшчальныя. Бо кожны наведвальнік адчувае на сабе сілу незвычайных з'яў фізікі.

Пасля Гомеля экспазіцыю плануюць паказаць у Мінску і Гродне. А наступны праект, які прыедзе з Польшчы ў Гомель, будзе прысвечаны гуку. Фізіку, такім чынам, можна будзе не толькі пабачыць, але і пачуць: ад «тамтама» да смартфона. Пакуль жа гомельскія вучні мараць:

— О! Каб тут школьныя ўрокі фізікі праводзіць!

Ірына АСТАШКЕВІЧ. *iost@zviazda.by*

■ Надвор'е

Вецер з Балтыкі

Сіноптыкі абяцаюць кароткачасовыя дажджы, а ўначы суцэльны туман

У канцы тыдня на тэрыторыі Беларусі будзе гаспадарыць няўстойлівая і халодная паветраная маса, якая паступае з поўначы Еўропы, паведамляюць спецыялісты Белгідраметцэнтра.

У пятніцу чакаецца воблачна з праясненнямі. Па ўсходняй палове краіны прагназуюцца сур'ёзныя дажджы, а на астатняй частцы тэрыторыі краіны ўдзень чакаюцца месцамі кароткачасовыя ападкі. Вецер паўночна-заходні, умераны, па паўночным усходзе краіны парывісты. Максімальная тэмпература паветра на працягу дня будзе вагацца ад 8 да 14 цяпла, па паўднёвым захадзе — да плюс 16 градусаў. Атмасферны ціск будзе слаба расці.

Нічога добрага ад нябёсаў не чакаюць сіноптыкі і на выхадныя. У суботу і нядзелю характар надвор'я будуць вызначаць няўстойлівыя і халодныя паветраныя масы, якія паступаюць да нас з боку Балтыйскага мора. Захаваецца тэмпературны рэжым, як у кастрычніку. Месцамі пройдуць кароткачасовыя дажджы. Уначы і раніцай у асобных раёнах будзе згушчацца туман. Вецер паўночна-заходні, умераны. Мінімальная тэмпература паветра ўначы складзе 3—9 цяпла, а максімальная ўдзень будзе дасягаць плюс 10—17 градусаў.

Сяргей КУРКАЧ. *kurkach@zviazda.by*

■ Кампус

ПРАФСАЮЗНЫЯ СТЫПЕНДЫІ ДЛЯ АКТЫВІСТАЎ

Федэрацыя прафсаюзаў Беларусі будзе выплачваць стыпендыі студэнтам-актывістам прафсаюзнага руху. Такое рашэнне было прынята на пасяджэнні Прэзідыума ФПБ.

Штогод кожная першасная прафсаюзная арганізацыя ўстаноў прафесійна-тэхнічнай, сярэдняй спецыяльнай і вышэйшай адукацыі можа вылучыць адну кандыдатуру на атрыманне стыпендыі ФПБ. Разлічваць на поспех ад прафсаюзаў могуць студэнты, якія, акрамя актыўнага ўдзелу ў грамадскай рабоце, маюць высокія паказчыкі ў навукова-даследчай, творчай або спартыўнай дзейнасці. Прычым сярэдні бал паспяховасці ў іх павінен быць не ніжэй за 8. Камісія Федэрацыі прафсаюзаў правядзе конкурс сярод кандыдатаў, па выніках якога 37 лепшых на працягу года будуць атрымліваць спецыяльную стыпендыю. Лаўрэатам стыпендыі ФПБ можна стаць толькі адзін раз за ўвесь перыяд навучання.

Надзея НІКАЛАЕВА. *nikalaeva@zviazda.by*

«ВЫПАРВАЛІ» ПАЛІВА

Выяўлена схема крадзяжу гаручага на чыгунцы

Супрацоўнікамі аддзела па барацьбе з эканамічнымі злачынствамі Заводскага РУУС г. Мінска сумесна з калегамі з упраўлення па барацьбе з эканамічнымі злачынствамі ГУУС Мінгарвыканкама выяўлена схема крадзяжу на чыгунцы дызельнага паліва, якое належыць РУП «Беларуснафта-Мінскаўтазапраўка», у колькасці больш за дзве тоны.

Сем службовых асоб чыгуначнай станцыі, у тым ліку службовая асоба Беларускай чыгункі, злівалі паліва з чыгуначных цыстэрнаў на пад'язных пуцях да адной з прамысловых зон сталіцы. Дарэчы, у абавязкі работніка Беларускай чыгункі ўваходзіла па-пярэджанне, спыненне праваправушэнняў і крадзяжоў, а таксама прыцягненне праваправушальнікаў да адміністрацыйнай адказнасці. Аператыўнікі ўстанавілі, што зламыснікі ў загадзя абумоўленым месцы, дзе знаходзіліся гружаныя цыстэрны, з дапамогай інструмента адкрывалі накрыўкі цыстэрнаў, а дызельнае паліва злівалі ў канiстры і звозілі на асабістым аўтатранспарце.

Група была затрымана падчас чарговага начнога злачынства. У іх было канфіскавана каля сотні канiстраў з гаручым, а на ахоўных клапанах цыстэрнаў — выяўлены сляды фізічнага ўздзеяння. Агульная сума выкрадзенага дызельнага паліва толькі за адну «начную вылазку» склала 2 500 рублёў, што адпавядае 120 базавым велічыням.

Праваахоўныя органамі адпрацоўваюцца каналы збыту ўкрадзенага паліва, бо на нафтабазе рэгулярна фіксаваліся розныя аб'ёмы нястачы, якую спісвалі за кошт хібнасці вымярэнняў натуральнага змяншэння паліва пры выпарэнні.

Сяргей РАСОЛЬКА. *rs@zviazda.by*

В **суд Ганцевичского района Брестской области** поступило заявление об объявлении умершим КОШКИНА Александра Аркадьевича, 2 октября 1960 года рождения, уроженца г. Минска, ранее проживающего по адресу: г. Ганцевичи, ул. Заслонова, д. 9, кв. 13.

Просьба ко всем гражданам и юридическим лицам, имеющим сведения о Кошкине А.А., в отношении которого ставится вопрос об объявлении его умершим, сообщить суду Ганцевичского района.

В извещении, опубликованном в газете «Звязда» № 181 от 20.09.2016 г., кадастровый номер земельного участка, расположенного в д. Великие Бесяды, ул. Поселковая, 15А, **следует читать: 623288001601000029.** УНП 600181536

Фота БЕЛТА.

ЗАРОБКІ БУДУЦЬ РАСЦІ?

(Заканчэнне. Пачатак на 1-й стар.)

Так, вырасла колькасць вакансій у сельскай гаспадарцы, што было звязана з гарачай парой уборкі ўраджаю, але бачна і пэўнае ажыўленне ў прамысловасці і будаўніцтве ў параўнанні з аналагічным перыядам мінулага года. Стала больш месцаў па рабочых прафесіях — амаль 54 працэнты ад усіх прапаноў.

Што да новых працоўных месцаў, то за паўгода на такія вакансіі ўладкаваліся 34,5 тысячы чалавек. З іх 19,5 тысячы — за кошт стварэння новых прадпрыемстваў. Адметна, што плацяць на гэтых вакансіях прыкладна ў 1,3 раза больш, чым у сярэднім па краіне. Так, на новых месцах у транспартнай дзейнасці заробак складае 997 рублёў, у той час калі ў сярэднім у гэтай галіне — 794. А работнікі інфармацыі і сувязі, якія працуюць на створаных сёлета прадпрыемствах, атрымліваюць на тысячу рублёў больш, чым іх сярэднестатыстычныя калегі.

Найбольш актыўна новымі месцамі прырастае сфера паслуг: больш за палову створаных вакансій з'явілася менавіта там.

Вахцёры ў раёне непатрэбны

Калі глядзець па рэгіёнах, то карцінка розная. Напрыклад, для Іванаўскага раёна тэндэнцыя росту вакансій не характэрна. «У нас традыцыйна высокая напружанасць на рынку працы», — кажуць ва ўпраўленні па працы, занятасці і сацабароне мясцовага райвыканкама.

У Ашмянскім жа раёне ўзровень зарэгістраванага беспрацоўя знізіўся з 1,2 працэнта ў чэрвені да 0,8 працэнта ў верасні, паведаміла **першы намеснік начальніка ўпраўлення па працы, занятасці і сацабароне райвыканкама Анастасія СУРГАН**. А колькасць свабодных месцаў за гэты ж перыяд вырасла на 14 працэнтаў. Цяпер прапаноў стала больш, чым саіскальнікаў, — на адну вакансію прэтэндуе 0,8 чалавека. Памер заробкаў, якія абяцаюць на свабодных месцах, вагаецца ад 240 да 550 рублёў.

У Оршы павялічыўся попыт на кваліфікаваных спецыялістаў.

— Шукаюць урачоў, інжынераў, эканамістаў. З'яўляюцца таксама месцы слесараў, токараў, швачак, электраманцёраў, — адзначае **намеснік начальніка ўпраўлення па працы, занятасці і сацабароне Аршанскага райвыканкама Наталля ДРАЗДОВА**.

А вось вакансій некваліфікаванай працы ў раёне практычна няма. Прыбіральшчыцы, дворнікі, вартаўнікі і вахцёры незапатрабаваныя.

У цэлым, калі ў маі ў Оршы і ваколіцах налічвалася 263 вакансіі, то ў верасні ўжо — каля 300. Напружанасць на рэгіянальным рынку за гэты перыяд упала з 3,2 беспрацоўнага на месца да 2,6.

Працаваць за капейкі ўжо не хочуць

У сталіцы большае прапаноў для топ-менеджараў, дырэктараў кампаній у сферы продажаў і фінансаў.

— Увогуле па ўсіх вакансіях назіраецца павялічэнне попыту, — заўважае **дырэктар кансалтынгавай кампаніі «Квадрат» Святлана КАРАСЦЯЛЁВА**, якая займаецца падборам офісных работнікаў. — Так, нядаўна нас прасілі знайсці 25—30 спецыялістаў па продажах з веданнем англійскай мовы ў кол-цэнтр (яны будуць займацца тэлефоннымі продажамі фінансавых паслуг).

Сярод прычын павышэння актыўнасці на рынку эксперт адзначае звычайны сезонны попыт (многія вярнуліся з адпачынкаў) і паляпшэнне сітуацыі ў эканоміцы.

— У Расіі апошнія тры месяцы нашы калегі (спецыялісты па падбору персаналу. — **Аўт.**) нарэшце працуюць у «нуль». Дагэтуль паўтара года ў мінус сыходзілі. Спачатку ў Расіі стала павялічвацца колькасць вакансій, цяпер гэтая хваля дакацілася і да нас, — дзеліцца назіраннямі Святлана Карасцялёва.

Назіраецца і паступовае павышэнне заробкаў. Але пакуль працадаўцы не спяшаюцца плаціць значна больш.

— Хоць ужо час, — упэўнена эксперт. — Таму што колькасць вакансій расце, а прэтэндэнтаў меншае. Хутка будзе выбіраць саіскальнік. Працадаўцам спатрэбіцца некалькі месяцаў, каб зразумець гэта і прыняць новыя ўмовы. Яны вымушаны будуць павялічыць заробкі, каб прыцягнуць добрых спецыялістаў.

Стала больш месцаў па рабочых прафесіях — амаль 54 працэнты ад усіх прапаноў.

Калі напачатку гэтага года людзі гатовы былі хапацца за любую работу, не звяртаючы ўвагі на заробак, то цяпер знайсці ахвотных працаваць за капейкі немагчыма. Святлана Карасцялёва кажа, што некаторым наймальнікам, якія шукаюць спецыялістаў танней, даводзіцца адмаўляць. Так, пасадай менеджара па продажах з заробкам у 450 рублёў саіскальніка ўжо не зацікавіш. Ці нядаўна шукалі прадаўца ў сталічную краму бытавой тэхнікі: аклад — 230 рублёў, з прэміяй і дадатковымі доплатамі — 350 рублёў набягае. На пасаду было патрэбна 10 чалавек, яшчэ і з вопытам у гэтай сферы. Рэкруцёры за такое заданне нават не ўзяліся.

Ці працягнецца тэндэнцыя росту колькасці вакансій да канца года?

— Па нашых прагнозах, так, — гаворыць Алег Токун. — Мы пакуль не бачым негатыўных тэндэнцый, каб сітуацыя пагоршылася. На рынку ўстанавілася раўнавага.

Наталля ЛУБНЕЎСКАЯ.
lubneuskaya@zviazda.by

УБОРКА НА КОНКУРСНАЙ АСНОВЕ

(Заканчэнне. Пачатак на 1-й стар.)

Найбольш выгадныя ўмовы прапанавала клінінгавая кампанія — 870 тысяч рублёў (8,7 мільярда), такім чынам сэканомлена 278 тысяч (2,78 мільярда) застаюцца ў насельніцтва. Як нам растлумачыла **намеснік дырэктара па добраўпарадкаванні і санітарным утрыманні жыллёвага фонду ЖКГ Ленінскага раёна Анастасія ВАРАБ'ЁВА**, максімальная сума была разлічаная, зыходзячы з Указа Прэзідэнта №107 «Аб аплаце жыллёва-камунальных паслуг, што аказваюцца насельніцтву». У ім гаворыцца пра тое, што кошт утрымання дапаможных памяшканняў, інакш кажучы пад'ездаў, не павінен перавышаць 53 капеек (5 300 рублёў) з аднаго жыхара. Паняцце «утрыманне» ўключае ў сябе не толькі ўборку, але і дэзынфекцыю і дэратызацыю (комплексныя меры па прафілактыцы з'яўлення і знішчэння грызуноў), так што суму ў 53 капейкі яшчэ прыйдзецца падзяліць.

Першага жніўня кампанія прыступіла да выканання сваіх абавязкаў, да якіх адносіцца сухая і вільготная ўборка пад'езда і ліфта, калі ён ёсць, ачыстка дошак аб'яваў, абслугоўванне смеццепрыёмных камер. На сайце ЖКГ ёсць падрабязная інфармацыя для насельніцтва на гэту тэму, акрамя таго загадзя па ўсім раёне былі развешаны аб'явы, якія паведамлялі жыхарам пра змены. Зваротная рэакцыя не прымусіла сябе доўга чакаць: жыльцы жыва зацікавіліся новаўвядзеннем. Цяпер у кожным пад'ездзе вывешаны графік правядзення розных тыпаў уборкі, таму прасачыць за яе выкананнем стала значна прасцей. Акрамя таго, работнікаў кантралююць адразу ў трохбаковым парадку: самі жыхары, прадстаўнікі ЖКГ і непасрэдна кампанія-наймальнік. Пасля завяршэння работы прыбіральшчык павінен атрымаць у любога паўналетняга жыхара пад'езда подпіс, які пацвярджае тое, што ён сапраўды выканаў свае абавязкі.

На варце чысціні

Няглездзячы на, здавалася б, дзейсную сістэму, па словах Анастасіі Вараб'ёвай, на пачатковым этапе прыйшлося сутыкнуцца з мноствам цяжкасцяў. «Людзям здаецца, што калі за ўборку ўзяўся іншы падрадчык, то ўсё павінна ўмомант і кардынальным чынам змяніцца. Вядома, гэта немагчыма. Ёсць усталяваная перыядычнасць выканання тых ці іншых работ, напрыклад, вільготная ўборка праводзіцца 2 разы на месяц, а сухая (з дапамогай веніка) два разы на тыдзень, дошка аб'яў чысціцца раз у тыдзень, а мыццё вокнаў праводзіцца наогул два разы на год. Да таго ж па віне жыхароў могуць адбыцца непрадбачаныя сітуацыі, з-за якіх можа скласціся няправільнае ўражанне. Калі хтосьці лічыць, што такі аб'ём уборкі недастаткова, ён можа пашырыць комплекс паслуг, вядома ж, за дадатковую плату. Але да гэтага часцей за ўсё не даходзіць», — тлумачыць Анастасія.

ДАРЭЧЫ:

Ленінскі раён не адзіны, у якім адбыліся такія змены. У бліжэйшы час «уборка на конкурснай аснове» ахопіць усю сталіцу.

— У гэтым выпадку жыхароў усхвалявала навіна пра тое, што ўборкай будзе займацца прыватная кампанія, таму яны сталі значна больш пільна сачыць за чысцінёй у пад'ездах. І на нас, і на кампанію абрынуўся сапраўдны шквал званкоў, — працягвае спецыяліст. — У самой кампаніі ўжо адбылося павелічэнне колькасці тэлефонных ліній з дзвюх да чатырох. У бліжэйшы час плануецца ўвядзенне функцыі, якая дазволіць даведацца чаргу вашага званка. Такая тэхналогія ўжываецца на адзіным нумары 115. Дарэчы, кантакт-цэнтр ЖКГ за гэты перыяд таксама атрымаў нямала зваротаў, звязаных з уборкай пад'ездаў. Гэтыя пытанні яны пасля перанакіроўвалі на ЖЭСы, якія, у сваю чаргу, ужо звярталіся непасрэдна да клінінгавай кампаніі. У хуткім часе гэты працэс будзе спрошчаны, і заяўкі напрамую будуць трапляць выканаўцам.

Многія дзівяцца: чаму ў нас не спыталі? Аднак згодна з ускладзенымі на яго функцыямі, КУП «ЖКГ» можа прымаць такія рашэнні, не параіўшыся з жыхарамі. Дарэчы, указам 535 «Аб прадастаўленні жыллёва-камунальных паслуг» устаноўлена, што жыхары могуць самі займацца ўборкай, аднак гэта павінна адбывацца на самай справе, а не фармальна. Гэтак жа сама складаецца графік, кантралюецца якасць работы, калі яна нездавальняючая, адбываецца зварот да паслуг спецыялізаваных работнікаў. Да таго ж, каб перайсці на самастойную ўборку пад'ездаў, трэба атрымаць згоду 100 працэнтаў жыхароў. Як правіла, такой аднагалоснасці няма ніколі.

Уборка пад'ездаў — гэта далёка не адзіны від паслуг, выбар падрадчыкаў для якіх ажыццяўляецца на конкурснай аснове. Па гэтай жа сістэме адбываецца, напрыклад, догляд дваровых тэрыторый, абрэзка дрэў, пакос травы. Цяпер вядзецца пошук адзінага аператара для абыходжання з адходамі, які займаўся б усімі відамі адпаведных работ.

Як падкрэсліла Анастасія, у бліжэйшы час ажыятаж вакол уборкі пад'ездаў павінен значна зменшыцца. «Адназначна, не стала горш. Аднак па выніках жніўня клінінгавая кампанія атрымала толькі крыху больш за 50 працэнтаў сумы, якая агаворвалася, бо не былі выкананы ўсе ўмовы. Гэта можна растлумачыць перыядам асваення, думаю, у верасні вынікі будуць іншымі», — выказалася спецыяліст.

Самае складанае — работа з людзьмі

Каб мець поўнае ўяўленне аб сітуацыі, мы вырашылі пагаварыць з **дырэктарам** той самай **клінінгавай кампаніі ТДА «Клінінг-Плюс» Віталём САБАЛЕЎСКІМ**. Як аказалася, для іх гэта першы вопыт работы ў такой сферы, да гэтага фірма займалася абслугоўваннем адміністрацыйных будынкаў. Супрацоўнікі кампаніі нават не маглі ўявіць, наколькі моцна ад гэтага адрозніваецца работа ў жылым фондзе. «Жыхары ўспрымаюць усё вельмі асабіста. Пад'езд — гэта ўжо частка дома, таму тэрміны ліквідацыі праблем значна сціскаюцца. Калі ў офісе ўсе пройдуць міма пылу на лесвіцы і нават не заўважаць, то ў доме не толькі звярнуць на яго ўвагу, але і адразу ж сядуць на тэлефон — разбірацца, — расказвае Віталь. — Таму першы час падстроіцца пад такі рэжым было дастаткова цяжка. Да таго ж узнікала мноства дробных праблем, якія вельмі перашкаджалі рабоце: пачынаючы ад таго, дзе браць ваду, і заканчваючы тым, як патрапіць у пад'езд. Хочацца адзначыць істотную падтрымку супрацоўнікаў ЖКГ, якія дапамагалі адаптавацца ў новых умовах».

— На мой погляд, толькі такая тэндарная сістэма і мае права на існаванне, — лічыць Віталь Сабалеўскі. — Здаровая канкурэнцыя дазваляе адначасова знізіць кошт і павысіць якасць паслуг. Мы заключылі дагавор на год. Мне, як бізнесмену, такая мадэль не надта зручная: за гэты перыяд мы паспеем толькі-толькі асвойтацца ў гэтай сферы. Аптымальны перыяд — 3 гады, бо дагавор тэрмінам на 5 гадоў можа прывесці да таго, што выканаўца «расслабіцца» і якасць паслуг зноў знізіцца.

Пашыраць сферу дзейнасці або пераходзіць на іншыя раёны кампанія пакуль не гатовая. Аднак у тэндарах працягвае ўдзельнічаць: для маніторынгу рынку канкурэнцыя, дарэчы, тут даволі высокая.

«Я не магу сказаць, што якасць чымсьці адрозніваецца. Вы ж разумееце, што гэты агульны пакет прадугледжвае мінімальны комплекс паслуг, таму не варта чакаць чысціні, як у кватэры. Мы бяром больш нізкім коштам і для многіх цяпер гэта галоўнае. Магчыма, у нас крыху больш высокія патрабаванні да работнікаў, стараемся пазбягаць, так скажам, сацыяльна нестабільных людзей. У жніўні была даволі моцная цякучка кадраў, паколькі многія не чакалі, што аб'ём работы будзе немаленькім, — дзеліцца Віталь.

Суразмоўца адзначае, што прыклад у працы бяруць з еўрапейскіх і амерыканскіх калег. Віталь нават асабіста працаваў за мяжой, у тым ліку і займаўся ўборкай, так што пра спецыфіку работы ведае не па чутках. Аднак у сферы абслугоўвання жылога фонду арыентавацца на іншыя краіны даволі няпроста, бо істотна адрозніваюцца найбольш распаўсюджаныя формы ўласнасці. Напрыканцы дырэктар кампаніі выказвае думку, што змены ў сферы ЖКГ неабходныя і тая работа, якая цяпер праводзіцца, безумоўна, мяняе сітуацыю ў лепшы бок.

Кілімок як яблык разладу

Адпраўляемся на месца дзеяння — у пад'езд у перыяд уборкі. Нас вітае ўсмешлівая жанчына — гэта яе «фронт работы». Вера Коўцік прыйшла ў кампанію ў сярэдзіне жніўня, да гэтага займалася ўборкай тэнісных кортаў. Працай задаволеная: цяпер ёй часта даводзіцца чуць словы ўдзячнасці ад ветлівых жыхароў. На незвычайную форму — фартух светлага колеру — звяртаюць увагу, цікавяцца: «Вы новенькая?» А таварыская Вера сама пускаецца ў тлумачэнні, маўляў, я прадстаўляю клінінгавую кампанію, у мае абавязкі ўваходзіць гэта і гэта. Вось і падчас нашай гутаркі да яе звяртаецца пажылы мужчына з пытаннем: «Вы ў нас цяпер будзеце прыбіраць?» На што яго жонка, не чакаючы адказу ад Веры, тлумачыць: «Так, усё цяпер па-новаму. Гэта прыватная фірма. Слова яшчэ такое незвычайнае — клінінгавая».

Такая цікавасць не выпадковая. Уборка праходзіць ва ўжо даволі новай пяціпавярхоўцы, дзе ўсе адно аднаго ведаюць амаль паўстагоддзя, тут кожная падзея — навідавоку. «Людзі ва ўзросце спуску не даюць. Сказваецца савецкая загартоўка», — дзеліцца Вера. Вось і цяпер да сваёй кватэры на трэці паверх работніцу кліча бабуля, якая, пакуль падняліся за ёй, паспявае расказаць пра сваё жыццё. «У мяне пад кілімком не прыбрана. Гэта ўсё суседка туды накідае. Кватаранты...» — скардзіцца пажылая жанчына. Вера спакойна прыбірае, хоць у яе абавязкі гэта і не ўваходзіць. Часам прасцей прамаўчаць. Дарэчы, гэта не адзіная праблема, звязаная са згаданым прадметам інтэр'еру. Некаторыя на поўным сур'ёзе абураюцца, а потым скардзяцца, што іх кілімок перад уваходнымі дзвярыма ў працэсе ўборкі быў ссунуты. Вось ужо сапраўды спецыфіка працы!

Дар'я КАСКО, *kasko@zviazda.by*

ЗВЯЗДА
НАПЕРАД У МІНУЛАЕ
Сумесны праект «Звязды» і «Беларусь 3»

«Як на нашай ніўцы сягоння дажынкі»

Першы міні-мюзікл праекта «Наперад у мінулае» гатовы да эфіру

Цягам верасня гледачы канала «Беларусь 3» назіралі за тым, як святкуюць дажынкі на Смаргоншчыне, Любаншчыне і Полаччыне, слухалі жніўныя песні ў іх аўтэнтычным гучанні і сучаснай апрацоўцы. А ўжо ў нядзелю, 25 верасня, выйдзе ў эфір праграма, якая аб'ядноўвае і падсумуе ўсе «дажынкавыя» выпускі праекта «Наперад у мінулае». Адметна, што тут прагучыць не адна традыцыйная песня ў сучаснай інтэрпрэтацыі, а цэлых шэсць.
Карэспандэнт «Звязды», які вандруе па Беларусі разам са здымачнай камандай праграмы, адной з першых паглядзела міні-мюзікл і ўжо сёння дзеліцца ўражаннямі з нашымі чытачамі.

«Божа, памажы, хлеба ўрадзі»

У традыцыйнай культуры беларусаў жніво — надзвычай важная справа. Гэта і падвядзенне вынікаў летняй працы, і магчымасць быць упэўненымі ў тым, што зіма не будзе галоднай. Нездарма ж на жніво прынята было надзяваць чыстыя кашулі, як на свята, а словы жыта і жыццё, збожжа і Бог маюць агульныя этымалагічныя карані. Калі жыта зжата, ураджай сабраны ў свіран, можна святкаваць і адпачываць.

Як вядома, нашы продкі спявалі не толькі калі на душы было весела. Песня дапамагала ў працы, надавала ёй адметны рытм, давала магчымасць працаўнікам нейкім чынам аб'ядноўвацца, быць заўсёды ў камунікацыі — стаць вялікім калектывам, які робіць агульную і важную для ўсіх справу. Таму не выпадкова жнеі пачыналі спяваць яшчэ па дарозе ў поле, спевы суправаджалі сам працэс жніва, а таксама гучалі падчас святочнага застолля ў гаспадара, што завяршала свята.

Гэтыя этапы — песня перад жнівом, малітва, зварот-прывітанне да маці-зямлі, непасрэдна жніво з песнямі, услаўленне гаспадара і песні-любаванні апошнім нязжатым участкам поля — агульныя для ўсіх рэгіёнаў Беларусі. Так, на Смаргоншчыне не пачыналі працаваць, пакуль тройчы не абыходзілі з песнямі нязжаты кавалак поля, а на Любаншчыне перад жнівом абавязкова прамаўлялі «Ойча наш...» як просьбу Богу дапамагчы ў працы і даць добры ўраджай. На Полаччыне прынята было вітаць зямлю прыкладна такімі словамі:

«Добры дзень, зерне буйное, зямелька-маці, прымі мой нізкі паклон. Дай мне сілу вялікую, каб мае ручкі не балелі, каб ножкі не нямелі, каб спінка не ныла, каб я ўсё поле зваявала, усё жыта пажала».

«Як пайду я каля лесу блізка»

Рытуаламі суправаджаўся і сам працэс жніва. Напрыклад, на Полаччыне з першых зжатых сцяблін збожжа жнеі рабілі для сябе і для касцоў адмысловыя паясы. Іх тут называюць вязьмо. Вязьмо — гэта своеасаблівы абярэг, ён дае сілы на работу і засцерагае ад ляноты. Пачынаць работу можна толькі тады, калі падперазаўся вязьмом. Дарэчы, тут жнеі не жалі жыта сярпамі, а звязвалі скошанае збожжа ў снапы і складалі іх у копы. У працы жанчынам дапамагалі мужчыны — менавіта яны касілі жыта ў полі. Распачынаў касьбу па традыцыі старэйшы мужчына, а потым да яго далучаліся іншыя касцы.

Як цудадзейны нашы продкі ўспрымалі і апошні зжаты сноп — яго называлі «дзедам». Гаспадар павінен быў заплаціць жнеям за добрую працу ды пачаставаць іх за сталом.

Жанчынам у працы часта дапамагаюць касцы.

У песнях, што гучалі падчас жніва, жанчыны казалі не толькі пра цяжкую працу, але і прадчувалі яе прыемныя вынікі. Як у гэтай песні з вёскі Багатырская, што на Полаччыне:

Як пайду я каля лесу
блізка, каля зямлі нізка,
Як нажну я восем коп
жыта, дзявятую пшонкі.
Навару я восем бочак піва,
дзявятую мёду,
Напяку я кораб з пірагамі,
Сазаву я ўсю радзіну
ў госці.

У гэтым рэгіёне прынята складваць копы з дзевяці снапоў. Восем ставілі блізка адзін да аднаго, а дзявяты — каб «замыкаў» капу — наверх.

«Чыя гэта барада?»

Агульнай для розных рэгіёнаў Беларусі з'яўляецца і традыцыя пакідаць нязжатым апошні кавалак поля. Яго называлі «барадой». Нашы продкі верылі, што душа нівы — яна мае выгляд казлападобнай істоты — хаваецца ў апошніх нязжатых каласах. Таму ахвяравалі духам нівы хлеб, соль, яйкі, упрыгожвалі бараду стужкамі, кветкамі, ягадамі рабіны. На Смаргоншчыне і Любаншчыне бараду завівалі адмысловым чынам, упрыгожвалі кветачкамі, клалі лустачку хлеба — каб поле было чыстым і ўраджайным. А вось і прыклад песні-ўслаўлення барады з Полаччыны:

Сядзіць голуб на дубе,
дзівуецца барадзе.
Дзіва-дзіва, дзіва-дзіва.
Чыя гэта барада,
уся мёдам уліта?
Дзіва-дзіва, дзіва-дзіва.
Уся мёдам уліта
і блінамі ўшыта.
Дзіва-дзіва, дзіва-дзіва.

Магічныя ўласцівасці прыпісваліся і самой зжатай ніве. Так, на Любаншчыне дзяўчаты качаюцца па жніве, каб зямля ім здароўя і сіл дала. Кажуць такія словы: «Ніўка-ніўка, аддай мне сілушку. На коніка — лой, на ніўку — гной, а мне на здароўе». Як цудадзейны нашы продкі ўспрымалі і апошні зжаты сноп — яго называлі «дзедам». З ім дзеўкі качаліся па барадзе, каб хутчэй замуж выйсці. Лічылася таксама, што дзед валодае лекавай сілай, яго неслі да хворых, цяжарных ды маладух, якія нядаўна выйшлі замуж.

Завяршала працэс жніва адметная песня. Яе жнеі спявалі ўжо па дарозе з поля дадому.

А ў нас сёння вайна была.
Усё поле зваёвана,
Усё жыта пажата,
У снапы павязана.
«...пану ўчынілі славу».

Паўсюль у Беларусі прынята апошні дажынкавы сноп дарыць гаспадару, каб той яго на покуць паставіў і захаваў да наступнага ўраджаю. Пры гэтым казалі прыкладна такія словы: «Пастаў яго ў хаце на куце, а нам заплаці па чырвончыку на падале». Лічылася, што зерне з дзеда валодае цудадзейнай сілай: калі пачынаецца сяўба азімых, яго дадаюць да насення, каб добра ўрадзіла жыта на наступны год.

Нават песня пра гэта распавядае:

А мы свайму пану ўчынілі
славу:
Жыта ўсё пажалі, ў снапы
павязалі,
У копы панасілі,
у Бога папрасілі.
Радзі, Божа, жыта
на другое лета,
На другое лета лепшае
за гэта.

А ў вёсцы Сінькі, што на Смаргоншчыне, для гаспадара плялі вянок з апошніх зжатых каласоў. Надзявалі яго на галаву з пажаданнямі: «Каб у нашага гаспадара галава і цела не балела, каб здабытае спажыў і на свеце доўга жыў». Гаспадар у сваю чаргу павінен быў заплаціць жнеям за добрую працу ды і пачаставаць іх за сталом. Пра гэта — і песня з Полаччыны:

Барашачак
чорненькі-чорненькі
Па століку
коціцца-коціцца.
Нам гарэлкі
хочацца-хочацца.
Барашачка мыць
будзем—мыць будзем,
Гарэлачку піць
будзем—піць будзем.
Барашачка
вымылі—вымылі,
Гарэлачку выпілі—выпілі.

Песня перад жнівом, зварот-прывітанне да маці-зямлі, услаўленне гаспадара і любаванне апошнім нязжатым кавалкам поля характэрныя для ўсіх рэгіёнаў Беларусі.

Не выпадкова дажынкі традыцыйна заканчваюцца багатым застоллем. Часам усю ноч шчодры гаспадар частаваў жнеек за добрую працу мёдам і гарэлкаю. Усю ноч гучалі і прыгожыя беларускія песні.

P.S. ***Міні-мюзікл праекта «Наперад у мінулае» стане завяршэннем расповеду пра адметнасці святкавання дажынак. Але ўжо праз тыдзень вы пабачыце, як у даўнія часы на Беларусі ладзілі іншы абрад, не менш цікавы і значны, але, безумоўна, больш вясёлы — вяселле.***

Марына ВЕСЯЛУХА.
vesialuha@zviazda.by

«ХАЙ ЗІМА БУДЗЕ ЦЁПЛАЙ!»

КАЛІ ВЫ ПАДПІСАЛІСЯ НА ГАЗЕТУ «ЗВЯЗДА»

бензапіла ланцуговая Husqvarna

на IV квартал або II паўгоддзе 2016 года, запаўняйце картку ўдзельніка, выразайце і дасылайце

ДА 11 КАСТРЫЧНІКА 2016 ГОДА

ў рэдакцыю на адрас:
220013, г. Мінск, вул. Б.Хмяльніцкага, 10а.

сякера-калун Startul SE2021-10

Сярод падпісчыкаў 14.10.2016 года будуць разыграны 7 сякер-калуноў Startul і суперпрыз — бензапіла ланцуговая Husqvarna. Вынікі будуць апублікаваны ў газеце «Звязда» да 24.10.2016 г.

Прызы можна будзе атрымаць у рэдакцыі па 31.12.2016 г. пры падачы квітанцыі аб падпісцы на «Звязду» на IV квартал або II паўгоддзе 2016 г. і пашпарта. Пасля 31 снежня выдача прызоў спыняецца і прэтэнзіі падпісчыкаў не прымаюцца. Умовы рэкламнай гульні «Хай зіма будзе цёплай!» чытайце ў нумары 172 газеты «Звязда» ад 07.09.2016 г.

Тэлефон для даведак (017) 284 44 04.

ТЭРМІН ПРАВЯДЗЕННЯ ГУЛЬНІ — З 08.09.2016 ПА 31.12.2016.

Пасведчанне аб дзяржаўнай рэгістрацыі № 2818 ад 01.09.2016 г., выдадзена Міністэрствам гандлю Рэспублікі Беларусь.

Картка ўдзельніка — падпісчыка «Звязды» на IV квартал 2016 года

Прозвішча, імя, імя па бацьку ____________________

____

Падпіска аформлена і аплачана ў ____________________
(аддзяленне сувязі)
на IV квартал 2016 года

Хатні адрас і тэлефон (абавязкова) ________ (індэкс)

____

____

Удачы ў розыгрышы!

І ТРАДЫЦЫІ, І СУЧАСНАСЦЬ

Трэці адкрыты конкурс шыцця з абрэзкаў «Полацк-квілт-2016» збярэ ўдзельнікаў з пяці краін

Як паведамілі ў прэс-службе Полацкага райвыканкама, арганізатары пачалі прымаць заяўкі ад майстроў з пачатку года.

Ужо пацвердзілі свой удзел у творчай імпрэзе рукадзельніцы з Беларусі, Расіі, Германіі, Латвіі, Літвы (у тым ліку ўпершыню — людзі з абмежаванымі магчымасцямі). Некаторыя ўжо выслалі не толькі заяўкі, але і гатовыя работы — цяпер іх больш за 100. Шырокай публіцы шэдэўры шыцця з абрэзкаў будуць прадстаўленыя з 15 кастрычніка. А падвядзенне вынікаў конкурсу са спадарожнай праграмай мерапрыемстваў адбудзецца 10 лістапада ў Цэнтры рамёстваў і нацыянальных культур. Конкурсныя работы выконваюцца асобнымі аўтарамі і калектывамі ў традыцыйных і сучасных («арт-квілт») тэхніках.

Конкурс праводзіцца раз у тры гады.

Канстанцін ЛЮТКЕВІЧ.

СМЯЯЦЦА — ЗАПРАШАЕЦЦА!

Што: камедыя «Пах верасу»
Калі і дзе: МІР, 26 верасня ў 13.45 і 0.40

Калі змяншаецца светлавы дзень і пагаршаецца настрой, варта вярнуць унутраны барометр на ўзровень «ясна» — чаму б і не з дапамогай кіно? Тым больш, камедый у тэлепраграме досыць на ўсякі густ. Напрыклад, як гэта — «рэальна-віртуальная».

Замкнёны, паглыблены выключна ў свой камп'ютарны свет спецыяліст па сеткавай бяспецы з рэдкім імем Нафанаіл, або папросту Нафаня, працуе сістэмным адміністратарам. Ён закахаўся ў дзяўчыну, з якой кантактуе толькі праз інтэрнэт. Дзеля таго, каб сустрэцца з каханай, малады чалавек вырываецца з мегаполіса і праз шэраг прыгод і дзівацкіх учынкаў ляціць на спатканне ў глухмень, у маленькі горад у Алтайскім краі. І тут нечакана адкрываецца для сябе зусім іншы свет — без разетак і камп'ютараў, затое поўны нетаропкіх размоў, высокіх соснаў, празрыстага неба і водару верасу, які запоўніць усё жыццё Нафані... Рэкамендуецца да прагляду ўсім тым, хто часам забываецца выходзіць з сеціва ў рэальнасць, каб адрозніць уяўнае ад сапраўды важнага.

Што: камедыя «Блакітныя горы, або Непраўдападобная гісторыя»
Калі і дзе: Беларусь 3, 26 верасня ў 14.00

Яшчэ адзін варыянт палепшыць настрой і выклікаць усмешку — сатырычны і, як адзначаецца ў назве, «непраўдападобны», але ад таго не менш дзейсны.

Галоўны герой старой савецкай камедыі грузінскай вытворчасці — пісьменнік Сасо, чалавек рахманы і нерашучы. Аднойчы ён заносіць свой аповед «Блакітныя горы» ў выдавецтва — і цярпліва чакае вердыкту. Ды вось праблема — мінае тыдзень за тыднем, месяц за месяцам, а рукапіс ніхто нават не прагледзеў, больш за тое, усе асобнікі кудысьці зніклі. Што адбываецца? Ды проста ўсе супрацоўнікі ў выдавецтве занятыя іншымі справамі: адзін вучыць французскую мову, другі гатуе абеды, трэці робіць урокі з дзецьмі-школьнікамі, чацвёрты гуляе ў шахматы, — а дырэктар пастаянна засядае ў прэзідыумах. У выніку прачытаў апавяданне адзін толькі маляр...

Што: мультфільм «Мадагаскар 2»
Калі і дзе: Беларусь 2, 2 кастрычніка ў 16.00

У мультыплікацыйнай франшызы «Мадагаскар» пра ваяўнічых пінгвінаў, льва Алекса і яго сяброў — насельнікаў Нью-Ёркскага заапарка — дзевяць фільмаў, і хутка з'явіцца дзясяты. Чым адметны «Мадагаскар-2»? Напрыклад, тым, што ўваходзіць у пэўную частку самых касавых мультфільмаў свету. А яшчэ яго агучылі галівудскія знакамітасці (у арыгінале) і зоркі расійскага шоу-бізнесу (у рускамоўным дубляжы), у тым ліку наш зямляк рэпер Сярога. Згадайдзеце падчас прагляду, хто з персанажаў гаворыць яго голасам?

...Леў Алекс, зебра Марці, жыраф Мелман і бегемоціха Глорыя засумавалі па звыклым камфорце заапарка і вырашылі збегчы з Мадагаскара, куды трапілі ў першай частцы мультфільма. Выпадкова ўсю кампанію заносіць у Афрыку, дзе леў Алекс нечакана сустракае даўно страчаных бацькоў — і трапляе ў шэраг неверагодных прыгод... ■

Панядзелак, 26 верасня

Беларусь 1

6.00, 7.20, 8.15 Добрай раніцы, Беларусь!
7.00, 8.00, 9.00, 12.00, 15.00, 19.00, 23.45 Навіны.
7.05, 8.05 Навіны эканомікі.
7.10, 8.10, 19.40, 23.25 Зона Х.
9.10 Галоўны эфір.
10.20 Клуб рэдактараў.
11.00, 13.00, 16.00 90 секунд.
11.05, 13.05 Меладрама «Маці і мачаха».
15.15, 18.40 Навіны рэгіёна.
15.25, 16.30 Серыял «Сваты-6».
17.35 Беларуская часінка.
19.20 Арэна.
20.00 «Форум» з Дзмітрыем Бачковым.
21.00 Панарама.
21.45 Серыял «След».
0.00 Дзень спорту.
0.15 Серыял «Мечаны». 1-я серыя.

Беларусь 2

7.00 Тэлераніца.
9.00, 9.55, 19.05 Тэлебарометр.
9.05, 20.00 Дэтэктыў «Такая работа».
10.30, 17.50 Серыял «Мая цудоўная нянька».
11.40 Серыял «Шчаслівыя разам 3».
13.10 Два рублі.
13.30 Серыял «Косці».
16.50, 23.10 Дэтэктыў «Падмані мяне 2».
19.15 Суперлато.
21.10 «Чалавек-невідзімка». Рэаліці-шоу.
22.10 КЕНО.
22.15 Рэпарцёр.
0.05 Хачу ў тэлевізар!
0.10 Серыял «Як я сустрэў вашу маму».

Беларусь 3

7.00 «Дабраранак».
7.35, 13.40, 18.45, 21.00 Навіны культуры. «Калейдаскоп».
7.50 «Міколка-паравоз». Фільм — дзецям.
9.20, 20.00 «Лінія Сталіна». Фільм першы «Бетонаманія».
10.00 «Белы алеандр». Драма.

11.45 Нацыянальны хіт-парад.
12.40 «Наперад у мінулае».
13.05, 19.00, 21.15 «Размаўляем па-беларуску». Тэлевіктарына.
13.55, 21.45 «Час кіно».
14.00 «Блакітныя горы, або Непраўдападобная гісторыя». Камедыя.
15.35 «Вяртанне». Дак. фільм.
16.10 «Яны змагаліся за Радзіму». Драма.
19.05 «У гасцях у Барыса Аверына».
20.40 «Калыханка».
21.55 «Паміж жыццём і смерцю». Дэтэктыў.
23.20 «Падводная вайна. Л-24». Дак. фільм.
0.00 «Геапалітыка: свет за тыдзень».

На тэлеканале «Беларусь 3» з 26 па 30 верасня 2016 г. з 19.00 да 20.00 па Брэсцкай, Гомельскай і Гродзенскай абласцях будуць транслявацца абласныя тэлепраграмы.

Беларусь 5

7.50, 18.45 Пра спорт. Навіны.
8.00 Міні-футбол. Чэмпіянат Беларусі. «Сталіца» (Мінск) — «Аматар» (Брэст).
9.30 Тэніс. Турнір WTA. Токіа. Фінал.
11.35 Футбол. Беларусбанк — чэмпіянат Беларусі. «Дынама» (Мінск) — «Крумкачы» (Мінск).
13.30 Хакей для ўсіх.
14.00, 22.45 Тэніс. Турнір WTA. Вухань.
18.05 Гандбол над Бугам.
18.55 Хакей. КХЛ. «Ак Барс» (Казань) — «Дынама» (Мінск).
21.15 Пра спорт. Вынікі тыдня.
22.00 Час футбола.

АНТ

6.00, 6.30, 7.00, 7.30, 8.00 (з субцітрамі), **8.30, 9.00** (з субцітрамі), **11.00, 13.00, 16.00, 18.00** (з субцітрамі), **20.30** Нашы навіны.
6.05, 8.05 «Наша раніца».
9.05 Контуры.
10.00 «Жыць здорава!»
11.05, 13.05, 16.15, 18.15 (з субцітрамі), **21.00** Навіны спорту.
11.10 «Модны прыгавор».
12.10 «Сам-насам з усімі».
13.10 «Мужчынскае/Жаночае».
14.10 «Пра каханне».
15.15, 16.20 «Час пакажа».
16.55 «Давай пажэнімся!»
18.20 «Чакай мяне».
18.50 «Няхай гавораць».
20.00 Час.
21.05 «Справа прынцыпу».
22.15 «Голас». Спецыяльны выпуск.
1.00 Начныя навіны.

СТБ

6.00, 7.30, 10.30, 13.30, 16.30, 19.30, 22.30 «24 гадзіны».
6.10, 17.25 «Міншчына».
6.20, 7.45 «Раніца. Студыя добрага настрою».
7.40, 20.10, 22.55 «СТБ-спорт».
8.30 «Тыдзень».
9.25 «Вялікае снеданне».
10.05 «Далёкія сваякі».
10.40 «Сямейныя драмы».
11.35 «Не хлусі мне!»
12.35, 17.35 «Званая вячэра».
13.50 «Наша справа».
14.05 Канцэрт Міхаіла Задорнава.
15.40 «Вадзіць па-руску».
16.00 «Следакі». Серыял.
16.50 «Вялікі горад».
18.35 «Самыя шакіруючыя гіпотэзы».
20.00 «Сталічныя падрабязнасці».
20.15 «Ваенная тайна».
23.00 «Тайны Чапман».
23.55 Маст. фільм «Кароль Лір».

МІР

6.00 «Мільён пытанняў пра прыроду».
6.30, 2.25 «Экстрасэнсы. Па той бок іншага свету».
7.00 Добрай раніцы, свет!
9.00 Серыял «Справа следчага Нікіціна».
12.30 «Цяжар абеду».
13.00, 16.00, 19.00 Навіны (бягучы радок).
13.15 «Чаму я?»
13.45, 0.40 Маст. фільм «Пах верасу».
15.30 «Няма праблем».
16.15, 4.45 Серыял «Невідзімкі».
17.10, 3.15 Серыял «Таварышы паліцэйскія».
19.20 Серыял «Вострaў непатрэбных людзей».
22.00 Маст. фільм «Эфект даміно».
23.45 Ток-шоу «Слова за слова».
2.50 Дак. серыял «Зямля. Тэрыторыя загадак».

РТР—Беларусь

7.00 «Раніца Расіі».
10.00 «Карціна свету».
10.55 Надвор'е на тыдзень.
11.00, 14.00, 17.00, 20.00 Весткі.
11.35 Ток-шоу «Што адбываецца».
12.40 «Пакой смеху».
13.50, 16.50, 19.50, 23.00 Навіны — Беларусь.
14.35 «Пра самае галоўнае». Ток-шоу.
15.40 «Прамы эфір».
17.30 Серыял «20 гадоў без кахання».
19.10, 20.40 Серыял «Каменская».

НТБ—Беларусь

21.45, 23.10 Серыял «Кахаць нельга ненавідзець».
23.35 «Спецыяльны карэспандэнт». «Атрутны бізнес».
5.55 «Астрапрагноз».
6.00 «Новая раніца».
8.30 «Студыя Юліі Высоцкай».
9.00 Серыял «Вяртанне Мухтара».
10.00, 13.00, 16.00, 19.00 Сёння.
10.25 Серыял «Ляснік».
12.00 Суд прысяжных.
13.20, 23.00 Агляд. Надзвычайнае здарэнне.
13.50 Ядзім дома.
14.20 «Новыя рускія сенсацыі».
15.15 «Ты не паверыш!»
16.25 Серыял «Вуліцы разбітых ліхтароў».
18.00 «Гаворым і паказваем». Ток-шоу.
19.40 Серыял «Гончыя».
23.30 «Вынікі дня».
0.00 «Пазнякоў».
0.10 Серыял «Марскія д'яблы».

8 канал

7.00, 14.30, 19.15, 21.05, 23.55 «Надвор'е».
7.05, 16.00 «Мультпарад».
7.20 Баявік «Мексіканец».
9.20 «Золата маўчання».
9.30 Серыял «Маскоўская сага».
10.20 Драма «Вінаватыя зоркі».
12.35 Камедыя «Алоха».
14.20, 17.55, 19.05, 21.00 «Хатняя крама».
14.35 Камедыя «Сабачае каханне».
16.30 «Дзецям пра звяранят».
17.00 Серыял «Жаночы дэтэктыў».
18.10 Серыял «Тытанік».
19.20 Серыял «Чорны спіс».
20.50 «Вечарніца».
21.10 Драма «Пералом».
23.05 Серыял «Закон і парадак».

ВТБ

6.00, 16.10 «Турбаміксер».
7.00 М/ф «Смяшарыкі».
7.20 М/ф «Фіксікі».
7.50 М/ф «Маша і мядзведзь».
8.10, 14.05 «Ералаш».
8.30, 18.00 Серыял «Варонiны».
9.30, 15.00, 20.20 Серыял «Два бацькі, два сыны».
10.40, 17.30, 0.30, 3.30 Скетч-шоу «6 кадраў».
11.20, 23.35 «Уральскія пельмені».
12.00 Прыгоды «Апошні легіён».
14.30, 0.10, 4.30 Скетч-шоу «Даеш моладзь».
17.00, 4.00 «Лаві момант».
19.10 Серыял «Дах свету».
21.30 Камедыя «Школа выжывання».
1.00 Серыял «Бязмоўны сведка».
3.00 «Дурні і дарогі».
5.00 Серыял «Косці».

Культура

7.00 «Еўраньюс».
10.00, 15.00, 19.30, 23.30 Навіны культуры.
10.15, 1.40 «Назіральнік».
11.15 «Бібліятэка прыгод».
11.30 «Блакітная страла». Маст. фільм.
13.00 «Мікалай Харджыеў. Прабавальнік музея». Дак. фільм.
13.40 «Дзень за днём». Серыял.
14.40, 18.30, 1.25 Сусветныя скарбы.
15.10 «Марыя-Антуанэта. Сапраўдная гісторыя». Маст. фільм.
16.35 «Вялікая сям'я». Зоя Зялінская. Вядучы Юрый Стаянаў.
17.30 Гістарычныя канцэрты. Марыя Калас і Ціта Гобі.
18.45 «Бляск і горкія слёзы расійскіх імператрыц». Дак. серыял. 1-я серыя.
19.15 «Добрай ночы, малыя!»
19.45 Галоўная роля.
20.05 «Саці. Нясумная класіка...»
20.50 «Правілы жыцця».
21.20 Ступені цывілізацыі. «Ключ да разгадкі стаpажытных скарбаў». Дак. серыял.
22.10 «Эрнан Картэс». Дак. фільм.
22.15 «Тым часам».
23.00 «Герман, сын Германа». Фільм 1-ы.
23.45 Мастсавет.
23.50 «Каломба». Серыял.
2.40 І.С. Бах. Італьянскі канцэрт.

Настальгія

6.00, 4.00 «Да і пасля...» з Уладзімірам Малчанавым. Год 1970. 2009 год.
7.10, 9.50. 11.30, 13.20, 17.50, 18.55, 21.45, 23.00, 23.30, 5.20, 5.45 Музычная настальгія.
7.40 «Тэма» з У. Лісцьевым: «Манекеншчыцы і фотамадэлі». 1992 год.
9.00 «Быў час». 2009 год.
10.00 Маст. фільм «Калі дрэвы былі вялікімі».
12.00 Маст. фільм «Мама выйшла замуж».
13.40 «Зямля—Паветра». Гурт «Несчастный случай». 2003 год.
15.00 «Хто баіцца Вірджыніі Вульф?» Спектакль тэатра «Сучаснік». 1992 год.
17.30 «Час пік» з У. Лісцьевым. 1994 год.
18.00 «СевАлогія» з Севам Наўгародцавым: «Аўтограф». 2005 год.
19.05 Тэлеспектакль «Сваякі». 1981 год.
21.00 «Мінулы час».
22.00 «Народжаныя ў СССР».
23.20 Дак. фільм «Зрніце на твар».
23.55 Маст. фільм «Кароль Лір».
2.10 «Тэатральны раман». Маскоўскія тэатры ў 70-я гады...
3.00 «Колба часу».
5.30 Тэлеспектакль «Выступленне Агніі Барто». 1974 год.

EuroSport 1

5.15, 11.00, 18.00, 21.30 Снукер. «Мастэрс». Фінал.
6.30, 16.00, 20.35 Тэніс. Турнір АТР. Фінал.
7.30, 0.05, 2.30 Футбол. Чэмпіянат MLS.
9.00, 14.30, 19.30 Аўтаспорт. Серыя WTCC.
10.00, 17.00, 1.30 Веласпорт. Энека Тур.
12.15, 13.45 Матакрос нацый.
23.00 Футбол. Чэмпіянат MLS. Найлепшыя моманты.
23.30 «Найлепшае з коннага спорту».
23.45 Watts.

Кінакамедыя

0.35 Камедыя «Каханне ў вялікім горадзе 3».
2.05 Камедыя «Два ў адным».
3.40 Камедыя «Госць».
05.10, 14.00, 14.55, 15.35 Скетчкам «Паміж намі».
05.25 Прыгоды «Цудоўная чацвёрка».
7.00 Камедыя «Мамулі».
8.40 Камедыя «Што, калі Санта..?»
10.30 Камедыя «Развод па-італьянску».
12.15 Камедыя «Жанчыны супраць мужчын».
14.15, 15.10 «Камедыянты (Шоу)».
16.00 Камедыя «Джунглі клічуць! У пошуках Марсупіламі».
17.50 Камедыя «Паўднёвыя моры».
19.30 Камедыя «Горка».
21.20 Меладрама «Круты паварот».
23.20 Камедыя «Каханне ў вялікім горадзе».

ТБ3

6.00 М/ф.
8.05 «Доктар І...»
8.35, 19.00, 1.35 «Асколкі». Серыял.
10.20, 3.35 «Судовыя страсці». Дак. серыял.
12.05 «Асцярожна, махляры!»
12.35 «Лэдзі знікаюць апоўначы». Дэтэктыў.
16.00 «Паненка-сялянка».
17.00 «Закулісныя войны ў балеце». Дак. фільм.
17.55 «Тайны следства». Серыял.
20.40, 0.45 «Ежа, я люблю цябе».
21.40 «Рэвізора».
22.45 «Гісторыі выратавання».
23.15 «Звышнатуральнае». Серыял.
0.00 «Сакрэтныя матэрыялы». Серыял.
2.50 «Нераскрытыя тайны».
5.05 «Часова даступны».

ТБ1000

6.10 Фантастыка «Ева: штучны розум».
8.10 Дэтэктыў «Пеpакладчыца».
10.25 Драма «Развітальны квартэт».
12.15 Трылер «Дзяўчына з вады».
14.10 Камедыя «З 5 да 7. Час палюбоўнікаў».
15.50 Фэнтэзі «Лабірынт Фаўна».
17.55 Фантастыка «Двухсотгадовы чалавек».
20.10 Камедыя «Лак для валасоў».
22.10 Трылер «Эфект матылька».
0.10 Драма «Перапыненае жыццё».
2.20 Камедыя «Шэф Адам Джонс».
4.05 Меладрама «Джулі і Джулія: рыхтуем шчасце па рэцэпце».

ТБ1000 Рускае кіно

6.20 Меладрама «Пасажырка».
8.20 Камедыя «Вясёлая моладзь».
10.15 Камедыя «Елкі лахматыя».
12.10 Трагікамедыя «Нябёсы запаветныя».
14.25 Драма «Сухадол».
16.20 Меладрама «Афінскія вечары».
18.20 Меладрама «Гараскоп на ўдачу».
20.20 Камедыя «Каўказская палонная!»
22.10 Меладрама «Як выйсці замуж за мільянера».
0.05 Драма «І не было лепш брата».
1.40 Прыгоды «Форт Рос: у пошуках прыгод».
3.20 Камедыя «Мамы 3».
4.50 Трылер «Уцекачы».

National Geographic

6.00, 12.20, 18.40, 22.35 Космас. Прастора і час.
6.50, 13.10, 20.15 Гульні розуму.
7.10, 13.30, 5.30 Навуковыя недарэчнасці.
7.35, 21.00, 1.40, 4.45 Ліхтугі за мяжой.
8.20, 14.45, 21.45, 0.55, 4.00 Выратаваць кожнага.
9.10, 11.35, 14.00, 15.30, 17.05, 19.30, 23.20, 3.15 Расследаванні авіякатастроф.
10.00, 17.50 Жах у нябёсах.
10.45 Сапраўдны суперкар.
16.15, 0.10 Зона 51.
2.25 Чалавек супраць YouTube.

Discovery

8.00 Стальныя хлопцы.
9.00, 21.00 Як гэта зроблена?
9.30, 15.00, 21.30 Як гэта ўстроена?
10.00, 13.00, 18.30 Склады.
10.30, 19.00, 3.20 Багажныя войны.
11.00, 5.30 Рачныя монстры.
12.00, 4.40 Чыгунка Аляскі.
13.30, 19.30, 2.55 Бітва за нерухомасць.
14.00, 7.10 Загадкі планеты Зямля.
15.30, 20.00, 2.00 Махінатары.
16.30 Хуткія і гучныя.
17.30, 3.50 Залатая ліхаманка.
22.00 Першапраходцы.
23.00 Стаць мужчынам.
0.00 Голыя і напалоханыя.
1.00, 6.20 Салдаты няўдачы.
1.30, 6.45 Беар Грылс: кадры выратавання.

Аўторак, 27 верасня

Беларусь 1

6.00, 7.20, 8.15 Добрай раніцы, Беларусь!
7.00, 8.00, 9.00, 12.00, 15.00, 19.00, 0.20 Навіны.
7.05, 8.05 Навіны эканомікі.
7.10, 8.10, 19.40, 23.45 Зона Х.
8.50 Слова Мітрапаліта Паўла на свята Узвядзення Крыжа Гасподняга.
9.10, 22.00 Серыял «След».
10.00, 13.00, 16.00 90 секунд.
11.00, 20.00 Серыял «Жаночы доктар».
12.10, 16.35 Серыял «Сямейныя меладрамы-6».
13.20 Дзень у вялікім горадзе.
14.20 Дзіцячы доктар.
15.15, 18.40 Навіны рэгіёна.
15.25 Серыял «Дом з ліліямі».
17.35 Беларуская часінка.
19.20, 0.00 Сфера інтарэсаў.
21.00 Панарама.
21.45 Спецыяльны рэпартаж.
0.40 Дзень спорту.
0.50 Серыял «Мечаны».

Беларусь 2

7.00 Тэлераніца.
9.00, 23.45 Тэлебарометр.
9.05, 20.00 Дэтэктыў «Такая работа».
10.00 «Арол і рэшка. На краі свету». Трэвел-шоу.
10.55 Два рублі.
11.15 «Анлайн». Скетчкам.
11.45, 17.20 Серыял «Мая выдатная нянька».
12.20, 17.55 Серыял «Не нарадзіся прыгожай».
13.20, 18.55 Серыял «Кухня».
14.30 «Паненка-сялянка». Рэаліці-шоу.
15.30 «Пін_код». Інтэрактыўны маладзёжны праект.
16.15, 23.50 Трылер «Анёл ці дэман».
21.30 Спортлато 6 з 49, КЕНО.
21.45 Футбол. Ліга чэмпіёнаў УЕФА. 2-гі тур. «Барусія» (Дортмунд, Германія) — «Рэал» (Мадрыд, Іспанія).
0.45 Футбол. Ліга чэмпіёнаў УЕФА. 2-гі тур. Агляд.

Беларусь 3

7.00 «Дабраранак».
7.35, 14.25, 18.45, 21.00 Навіны культуры. «Калейдаскоп».
7.50, 14.40 «Размовы пра духоўнае».
8.05, 17.40 «Вечны кліч». Драма. Фільм другі. 1-ая серыя.
9.10, 20.00 «Лінія Сталіна». Фільм другі «Стратэгія і тактыка».
9.50 «Проста Саша». Меладрама.
11.00 «Святло далёкай зоркі». Памяці актрысы, народнай артысткі БССР Ірыны Ждановіч.
11.25 «Прыгоды Шэрлака Холмса і доктара Ватсана». Серыял. «Скарбы Агры». 2-я серыя.
12.40 James Last: Live at the Royal Albert Hall.
14.50 «Час кіно».
15.00 «Паміж жыццём і смерцю». Дэтэктыў.
16.25 «Фара». Меладрама.
19.00 «Размаўляем па-беларуску». Тэлевіктарына.
19.10 «Сустрэчы ў Букваедзе».
20.40 «Калыханка».
21.15 «Эйфель. Праўдзівая гісторыя». Драма.
22.55 «Габрыель Шанель. Нязменнасць стылю». Дак. фільм.

Беларусь 5

8.00 Пра спорт. Вынікі тыдня.
8.40 Час футбола.
9.20 Хакей. КХЛ. «Ак Барс» (Казань) — «Дынама» (Мінск).
11.15 Тэніс. Турнір WTA. Вухань.
16.00 Футбол. Ліга чэмпіёнаў УЕФА. Відэачасопіс.
16.30 Міні-футбол. Чэмпіянат свету. 1/4 фіналу.
18.10, 21.35 Пра спорт. Навіны.
18.20 Авертайм.
18.55 Хакей. Кубак Беларусі. 1/2 фіналу. Матч у адказ.
21.05 Спорт-кадр.
21.45 Футбол. Ліга чэмпіёнаў УЕФА. 2-гі тур. Анлайн гульнявога дня.
23.45 Гандбол. SEHA-ліга. «Татран» (Славакія) — БГК імя Мяшкова (Беларусь).

АНТ

6.00, 6.30, 7.00, 7.30, 8.00 (з субцітрамі), **8.30, 9.00** (з субцітрамі), **11.00, 13.00, 16.00, 18.00** (з субцітрамі), **20.30** Навіны.
6.05, 8.05 «Наша раніца».
9.05 «Жыць здарова!»
10.25 «Кантрольная закупка».
11.05, 13.05, 16.15, 18.15 (з субцітрамі), **21.00** Навіны спорту.
11.10 «Модны прыгавор».
12.10 «Сам-насам з усімі».
13.10 «Мужчынскае/Жаночае».
14.10 «Пра каханне».
15.15, 16.20 «Час пакажа».
16.55 «Давай пажэнімся!»
18.20 Серыял «Татавы дочкі».
18.50 «Няхай гавораць».
20.00 Час.
21.05 Серыял «Медсястра».
22.55 «Адваротны адлік». «Лагішынскі бунт, або Карупцыя па-губернатарску».
23.25 Канцэрт «ARMIN ONLY INTENS».
0.35 Начныя навіны.

СТБ

6.00, 7.30, 10.30, 13.30, 16.30, 19.30, 22.30 «24 гадзіны».
6.10, 17.25 «Міншчына».
6.20, 7.45 «Раніца. Студыя добрага настрою».
7.40, 20.10, 22.55 «СТБ-спорт».
8.30, 23.40 «Тайны Чапман».
9.30, 18.35 «Самыя шакіруючыя гіпотэзы».
10.40 «Сямейныя драмы».
11.35 «Не хлусі мне!»
12.35, 17.35 «Званая вячэра».
13.50 «Наша справа».
14.05 Баявік «Паліцэйскія».
16.00 «Следакі». Серыял.
16.50 «Цэнтральны рэгіён».
20.00 «Сталічныя падрабязнасці».
20.15 «Тэрыторыя памылак».
21.55 «Глядзець усім!»
23.00 «Простыя пытанні» з Ягорам Хрусталёвым.
23.20 «Аўтапанарама».
0.30 «Знахар». Серыял.

МІР

6.00 «Мільён пытанняў пра прыроду».
6.30, 2.20 «Экстрасэнсы. Па той бок іншага свету».
7.00 Добрай раніцы, свет!
9.00 Серыял «Справа следчага Нікіціна».
12.30 «Цяжар абеду».
13.00, 16.00, 19.00 Навіны (бягучы радок).
13.15, 19.20 Серыял «Вострaў непатрэбных людзей».
16.15, 4.45 Серыял «Невідзімкі».
17.10, 3.15 Серыял «Таварышы паліцэйскія».
22.00 Маст. фільм «Ванька».
23.45 Ток-шоу «Слова за слова».
0.35 Маст. фільм «Эфект даміно».
2.45 Дак. серыял «Зямля. Тэрыторыя загадак».

РТР—Беларусь

7.00 «Раніца Расіі».
11.00, 14.00, 17.00, 20.00 Весткі.
11.35 «Пакой смеху».
12.00 «60 хвілін». Ток-шоу.
13.15 «Правілы жыцця».
13.50, 16.50, 19.50, 23.00 Навіны — Беларусь.
14.35 «Пра самае галоўнае». Ток-шоу.
15.40 «Прамы эфір».
17.30 Серыял «20 гадоў без кахання».
19.10, 20.40 Серыял «Каменская».
21.45, 23.10 Серыял «Кахаць нельга ненавідзець».
23.35 «Вечар з Уладзімірам Салаўёвым».

НТБ—Беларусь

5.55 «Астрапрагноз».
6.00 «Новая раніца».
8.30 «Студыя Юліі Высоцкай».
9.00 Серыял «Вяртанне Мухтара».
10.00, 13.00, 16.00, 19.00 Сёння.
10.25 Серыял «Ляснік».
12.00 Суд прысяжных.
13.20, 23.00 Агляд. Надзвычайнае здарэнне.
13.50 «Тайны следства».
14.20 Серыял «Апергрупа».
16.25 Серыял «Вуліцы разбітых ліхтароў».
18.00 «Гаворым і паказваем». Ток-шоу.
19.40 Серыял «Гончыя».
23.30 «Вынікі дня».
0.00 «Героі нашага часу».

8 канал

7.00, 14.35, 19.20, 21.05, 23.55 «Надвор'е».
7.05, 16.00 «Мультпарад».
7.20, 14.40 Камедыя «Самая абаяльная і прывабная».
8.50, 18.10 Серыял «Тытанік».
9.40 Серыял «Маскоўская сага».
10.30 «Мой любімы гадаванец».
11.00 Драма «Пералом».
12.50 Баявік «Марскі пяхотнік».
14.25, 16.55, 18.00, 19.10, 21.00 «Хатняя крама».
16.25 Дак. фільм «Узвядзенне Крыжа Гасподняга».
17.10 Серыял «Жаночы дэтэктыў».
19.25 Серыял «Чорны спіс».
20.50 «Вечарніца».
21.10 «Даведнік па краінах і кантынентах».
21.20 Фантастыка «Па-за часам».
23.05 Серыял «Закон і парадак».

МЯНТУЗ У ПРЫПОЛЕ

Штотыдзень у эфіры тэлеканала «Беларусь 3» тэлевіктарына «Размаўляем па-беларуску». Для таго каб стаць яе ўдзельнікамі, неабходна зайсці на сайт tvrgomel.by або 3belarus.by і праз банер «Размаўляем па-беларуску» запоўніць заяўку на каманду з трох чалавек. Ну а праверыць сваё веданне роднай мовы пасля таго, як праграма выйшла ў эфір, можна з дапамогай «Звязды». Ці ведалі вы, што:

Пасáг — маёмасць маладой. *«У Рыгора дзяцей усяго двое было: сын ды дачка, і ён дачцэ ў пасаг даў дзесяць дзесяцін зямлі», — чытаем у Платона Галавача.*

Прыпóл — ніжні пярэдні край сукенкі, кашулі. *«Павольна хадзілі, падаткнуўшы прыполы шырокіх спадніц, кабеты», — пісаў Барыс Сачанка.*

Мянтýз — драпежная рыба сямейства трасковых. *«Бабуля садзіцца чысціць ментузоў, а дзед з Рамірам абедаюць», — чытаем у Алеся Асіпенкі.*

Кýбел — дзежка з вушкамі і векам для захоўвання прадуктаў. *«Андрэй адчыніў кубел, выняў кавалак сала», — напісана ў Аркадзя Чарнышэвіча.*

Пры́зба — земляны насып уздоўж сцяны хаты. *«Выйдзе стары Базыль на вуліцу і сядзе на прызбе», — пісаў Якуб Колас.*

Прысáды — дрэвы, пасаджаныя вакол чаго-небудзь. *«Ад паварота... [шлях] быў абсаджаны густымі бярозавымі прысадамі», бачым у Івана Мележа.*

Развязаць язык — 1) шмат гаварыць, станавіцца балбатлівым; 2) пачынаць гаварыць, баючыся расправы. *Беларускія адпаведнікі — вастрыць язык, даваць волю языку. Рускія — распускать язык, развязать язык.*

Абы дзень да вечара — 1) нядбала, неахайна, абы-як працаваць, нешта рабіць; 2) абсалютна без розніцы. *Беларусы яшчэ скажуць: абы з рук, цяп-ляп, пусці павалюся. Рускія: спустя рукава.*

Чарговыя выпускі тэлевіктарыны глядзіце ў эфіры «Беларусь 3» раніцай кожную суботу.

Ірына АСТАШКЕВІЧ.
iost@zviazda.by

ВТБ

6.00, 17.20 «Турбаміксер».
7.00 М/ф «Смяшарыкі».
7.20 М/ф «Фіксікі».
7.50 М/ф «Маша і мядзведзь».
8.10, 14.00 «Ералаш».
8.30, 18.00 Серыял «Варонiны».
9.30, 15.00, 20.20 Серыял «Два бацькі, два сыны».
10.10, 5.00 Серыял «Косці».
11.20, 23.30 «Уральскія пельмені».
12.00 Камедыя «Школа выжывання».
14.20 Серыял «Апошні з Магікян 4».
16.10, 19.10 Серыял «Дах свету».
21.30 Камедыя «Найвышэйшы бал».
0.10, 4.30 Скетч-шоу «Даеш моладзь».
0.30, 3.30 Скетч-шоу «6 кадраў».
1.00 Серыял «Бязмоўны сведка».
3.00 «Дурні і дарогі».
4.00 «Лаві момант».

Культура

6.30 «Еўраньюс».
10.00, 15.00, 19.30, 23.30 Навіны культуры.
10.15, 1.55 «Назіральнік».
11.15, 23.50 «Каломба». Серыял.
12.50, 14.40, 18.30, 22.45 Сусветныя скарбы.
13.10 «Пятае вымярэнне».
13.40 «Дзень за днём». Серыял.
15.10 «Сацi. Нясумная класіка...»
15.55, 21.20 «Ключ да разгадкі старажытных скарбаў». Дак. серыял.
16.45 «Ігар Сікорскі. Чарцяжы лёсу». Дак. фільм.
17.30 Гістарычныя канцэрты. Байран Джэніс.
18.45 «Бляск і горкія слёзы расійскіх імператрыц». Дак. серыял.
19.15 «Добрай ночы, малыя!»
19.45 Галоўная роля.
20.05 Штучны адбор.
20.45 «Талейран». Дак. фільм.
20.50 «Правілы жыцця».
22.15 «Хто мы?» «Прыгоды лібералізму ў Расіі».
23.00 «Герман, сын Германа».
23.45 Мастсавет.
1.05 Егудзі Мянухін, Колін Дэвіс і Лонданскі сімфанічны аркестр. Л. Бетховен. Канцэрт для скрыпкі з аркестрам.

Настальгія

6.00 Маст. фільм «Мама выйшла замуж».
7.20, 11.50, 12.50, 15.40, 17.00, 17.30, 19.00, 20.45, 21.40, 23.00, 23.45, 1.05, 2.25, 3.50, 5.25 Музычная настальгія.
7.40 «Зямля—Паветра». Гурт «Несчастный случай». 2003 год.
9.00 «Хто баіцца Вірджыніі Вульф?» Спектакль тэатра «Сучаснік». 1992 год.
11.30 «Час пік» з У. Лісцьевым. 1994 год.
12.00 «СевАлогія» з Севам Наўгародцавым: «Аўтограф». 2005 год.
13.05 Тэлеспектакль «Сваякі». 1981 г.
15.00, 21.00 «Мінулы час».
16.00, 22.00 «Народжаныя ў СССР».
17.20 Дак. фільм «Зрніце на твар».
18.00 «Быў час» з Аляксандрам Палiткоўскім: «Калекцыянеры». 2006 год.
19.20 Маст. фільм «Чужыя пісьмы».
23.20 «Гэта было нядаўна, гэта было даўно...» Алег Басілашвілі.
0.00 «Да і пасля...» з Уладзімірам Малчанавым. Год 1970. 2-я частка. 2009 год.
1.40 «Тэма» з У. Лісцьевым: «Манекеншчыцы і фотамадэлі». 1992 год.
3.00 «Быў час». 2009 год.
4.00 Маст. фільм «Калі дрэвы былі вялікімі».

EuroSport 1

4.00, 9.30, 14.00 Тэніс. Турнір АТР. Фінал.
5.00, 11.30, 15.00, 22.45 Веласпорт. Энека Тур.
6.00, 18.00 Футбол. Чэмпіянат MLS.
7.00, 9.00, 22.15, 2.00 Футбол. Чэмпіянат MLS. Найлепшыя моманты.
7.30, 12.30, 0.45 Снукер. «Мастэрс». Фінал.
10.45, 19.00, 0.00 Аўтаспорт. Серыя WTCC.
16.00 Веласпорт. Тры варэзэнскія даліны.
20.00 Матакрос нацый.
23.30 Аўтаспорт. Серыя Renault.
0.30 Парусны спорт.
2.30 Watts.
2.45 Міні-футбол. Кубак свету.

Кінакамедыя

0.55 Камедыя «Каханне — гэта для дваіх».
2.40 Камедыя «Тупы і яшчэ тупейшы 2».
4.30, 14.00, 14.55, 15.35, 17.35 Скетчкам «Паміж намі».
5.20 Камедыя «Закаханая ведзьма».
7.10 Камедыя «Лос-Анджэлеская гісторыя».
8.55 Камедыя «Што, калі Санта... зноў?»
10.30 Камедыя «Горка».
12.20 Камедыя «Каханне ў вялікім горадзе».
14.15, 15.10 «Камедыянты (Шоу)».
16.00 Камедыя «Шалёныя выкладчыкі».
17.50 Прыгоды «Цудоўная чацвёрка».
19.30 Камедыя «Горка! 2».
21.15 Камедыя «Забойны футбол».
23.05 Камедыя «Каханне ў вялікім горадзе 2».

ТБ3

6.00 М/ф.
7.55 «Доктар I...»
8.25, 19.00, 2.00 «Асколкі». Серыял.
9.50, 4.30 «Судовыя страсці». Дак. серыял.
11.35 «Сляпая».
12.35 «Варажбітка».
13.40 «Паралельны свет».
14.35 «Шафа».
15.25 «Здзелка».
15.55 «Ежа, я люблю цябе».
16.50, 21.55 «Рэвізора».
17.55 «Тайны следства». Серыял.
20.55, 1.10 «Жанна, пажані».
23.00 «Зоркі і містыка».
23.40 «Звышнатуральнае». Серыял.
0.25 «Сакрэтныя матэрыялы». Серыял.
3.40 «Нераскрытыя тайны».

ТБ1000

6.10, 18.05 Драма «Баец».
8.15 Трылер «Эфект матылька».
10.15 Драма «Самы блізкі сябар».
12.10 Камедыя «Лак для валасоў».
14.10 Меладрама «Джулі і Джулія: рыхтуем шчасце па рэцэпце».
16.20 Камедыя «Шэф Адам Джонс».
20.10 Фэнтэзі «Капітан Крук».
22.35 Меладрама «Селеста і Джэсі назаўсёды».
0.10 Трылер «Каматозныя».
2.10 Драма «Галгофа».
4.00 Фантастыка «Яна».

ТБ1000 Рускае кіно

6.20, 22.10 Меладрама «Як выйсці замуж за мільянера».
8.20 Камедыя «Каўказская палонная!»
10.20 Драма «І не было лепш брата».
12.10 Дэтэктыў «Дзесяць негрыцянят».
14.40 Прыгоды «Форт Рос: у пошуках прыгод».
16.40 Камедыя «Мамы 3».
18.30 Трылер «Уцекачы».
20.20 Камедыя «Адной левай».
0.10 Трылер «Як я правёў гэтым летам».
2.25 Меладрама «Дзве жанчыны».
4.30 Баявік «Мантана».

National Geographic

6.00, 12.20, 18.40, 22.35 Космас. Прастора і час.
6.50, 13.10, 20.15 Гульні розуму.
7.10, 13.30, 5.30 Навуковыя недарэчнасці.
7.35, 14.45, 21.00, 0.55, 4.00 Сапраўдны геній.
8.20, 15.30, 21.45, 1.40, 4.45 Невергодныя машыны.
9.10, 17.00 Ліхтугі за мяжой.
10.00, 17.45 Выратаваць кожнага.
10.45 Сапраўдны суперкар.
11.35, 14.00, 19.30, 23.20, 3.15 Расследаванні авіякатастроф.
16.15, 0.10 Лініі Наска.
2.25 Чалавек супраць YouTube.

Discovery

8.00 Хуткія і гучныя.
9.00, 15.00, 21.30 Як гэта ўстроена?
9.30, 21.00 Як гэта зроблена?
10.00, 13.00, 18.30 Склады.
10.30, 19.00, 3.20 Багажныя войны.
11.00, 5.30 Гульня на жыццё.
12.00, 4.40 Чыгунка Аляскі.
13.30, 19.30, 2.55 Бітва за нерухомасць.
14.00, 7.10 Плутон: першая сустрэча.
15.30, 20.00, 2.00 Махінатары.
16.30 У пагоні за класікай.
17.30, 3.50 Залатая ліхаманка.
23.00 Мяцежны гараж.
0.00 Вулічныя гонкі.
1.00, 6.20 Салдаты няўдачы.
1.30, 6.45 Катастрофа на колах.

Ёсць сігнал!

ЗАЎСЁДЫ НА ХВАЛІ

Радыё «Беларусь» адкрыла 55-ы вяшчальны сезон

Міжнароднае радыё «Беларусь» днямі ўрачыста адкрыла сезон 2016-2017 года — дарэчы, сёлета ён юбілейны, бо ўпершыню пазыўныя станцыі прагучалі ў эфіры 55 гадоў таму!

— Дзякуючы радыё «Беларусь» ва ўсім свеце ведаюць пра нашу краіну больш — і гэта не толькі слухачы з суседніх краін. Сігнал з Мінска праз спадарожнікі прымаюць у Цэнтральнай і Заходняй Еўропе, акрамя таго, мы прысутнічаем у сацыяльных сетках, на інтэрактыўных платформах і інтэрнэт-канале YouTube, — адзначыў кіраўнік радыё «Беларусь» Навум Гальпяровіч. Аб цікавасці замежнікаў да Беларусі сведчыць і той факт, што сёлета ў сэлфі-конкурсе «Прывітанне, Беларусь!» за перамогу спаборнічалі прадстаўнікі амаль 18 краін. А каб налета гэта лічба толькі павялічвалася, супрацоўнікі радыё «Беларусь» маюць намер актыўна развіваць зваротную сувязь з аўдыторыяй, у тым ліку праз старонкі ў сацсетках і на інфармацыйных платформах, а таксама ўжо сёння падрыхтавалі шэраг новых арыгінальных праектаў. Адна з такіх прэм'ер — «Контуры супрацоўніцтва», якая ўсебакова асвятляе развіццё партнёрства еўрапейскага і еўразійскага — удзел Беларусі ў рабоце Еўрапейскага эканамічнага саюза, СНД, Шанхайскай арганізацыі супрацоўніцтва, у дзейнасці эканамічнага пояса «Шаўковага шляху».

Дарэчы, сёння радыё «Беларусь» вядзе кругласутачнае вяшчанне на 8 мовах: беларускай, рускай, польскай, англійскай, нямецкай, французскай, іспанскай і кітайскай.

Вікторыя ЦЕЛЯШУК

Серада, 28 верасня

Беларусь 1

6.00, 7.20, 8.15 Добрай раніцы, Беларусь!
7.00, 8.00, 9.00, 12.00, 15.00, 19.00, 0.20 Навіны.
7.05, 8.05 Навіны эканомікі.
7.10, 8.10, 19.40, 23.40 Зона Х.
9.10, 22.00 Серыял «След».
10.00, 13.00, 16.00 90 секунд.
11.00, 20.00 Серыял «Жаночы доктар».
12.10, 16.35 Серыял «Сямейныя меладрамы-6».
13.20 Дзень у вялікім горадзе.
14.20 Дзіцячы доктар.
15.15, 18.40 Навіны рэгіёна.
15.25 Серыял «Дом з лілеямі».
17.35 Беларуская часінка.
19.20, 0.00 Сфера інтарэсаў.
21.00 Панарама.
21.45 Актуальнае інтэрв'ю.
0.40 Дзень спорту.
0.50 Серыял «Мечаны».

Беларусь 2

7.00 Тэлераніца.
9.00, 23.45 Тэлебарометр.
9.05, 20.00 Дэтэктыў «Такая работа».
9.55 «Арол і рэшка. На край свету». Трэвэл-шоу.
10.55 «Анлайн». Скетчкам.
11.40, 17.15 Серыял «Мая цудоўная нянька».
12.15, 17.55 Серыял «Не нарадзіся прыгожай».
13.15, 18.55 Серыял «Кухня». Заключныя серыі.
14.30 «Паненка-сялянка». Рэаліці-шоу.
15.30 «Пін_код». Інтэрактыўны маладзёжны праект.
16.15, 23.50 Трылер «Анёл ці дэман».
21.30 Спортлато 5 з 36, КЕНО.
21.45 Футбол. Ліга чэмпіёнаў УЕФА. 2-гі тур. «Атлетыка» (Мадрыд, Іспанія) — «Баварыя» (Мюнхен, Германія).
0.45 Футбол. Ліга чэмпіёнаў УЕФА. 2-гі тур. Агляд.

Беларусь 3

7.00 «Дабраранак».
7.35, 11.30, 19.00, 21.00 Навіны культуры. «Калейдаскоп».
7.50, 11.45 «Размаўляем пабеларуску». Тэлевіктарына.
8.00, 17.50 «Вечны кліч». Драма. Фільм другі.
9.05, 20.00 «Лінія Сталіна». Фільм трэці «Трагедыя Мінскага ўмацаванага раёна».
9.45 «Фара». Меладрама.
11.05 «Свята далёкай зоркі». Памяці сцэнографа, заслужанага дзеяча мастацтваў БССР Армэна Грыгар'янца.
11.55 «Габрыель Шанель. Нязменнасць стылю». Дак. фільм.
12.45 «Эйфель. Праўдзівая гісторыя». Драма.
14.25 Адкрыццё канцэртнага сезона ў Беларускай дзяржаўнай філармоніі.
16.05 «Таямнічы востраў». Прыгоды.
19.15 «Сустрэчы ў «Букваедзе».
20.40 «Калыханка».
21.15 «Двое на востраве слёз». Меладрама.

Беларусь 5

8.00. 21.30 Пра спорт. Навіны.
8.10 Футбол. Ліга чэмпіёнаў УЕФА. 2-гі тур. «Барусія» (Дортмунд, Германія) — «Рэал» (Мадрыд, Іспанія).
10.00 Футбол. Ліга чэмпіёнаў УЕФА. 2-гі тур. ЦСКА (Расія) — «Тотэнхэм» (Англія).
11.55 Тэніс. Турнір WTA. Вухань.
15.55 Авертайм.
16.25 Міні-футбол. Чэмпіянат свету. 1/2 фіналу.
17.55 Хакей. КХЛ. «Лада» (Тальяці) — «Дынама» (Мінск). (У перапынку — Пра спорт. Навіны).
20.10 Козел пра футбол.
20.30 Гандбол. Ліга чэмпіёнаў. Відэачасопіс.
21.00 Слэм-данк.
21.40 Футбол. Ліга чэмпіёнаў УЕФА. 2-гі тур. Анлайн гульнявога дня.
23.40 Футбол. Ліга чэмпіёнаў УЕФА. 2-гі тур. «Растоў» (Расія) — «ПСВ» (Нідэрланды).

АНТ

6.00, 6.30, 7.00, 7.30, 8.00 (з субцітрамі), 8.30, 9.00 (з субцітрамі), 11.00, 13.00, 16.00, 18.00 (з субцітрамі), 20.30 Нашы навіны.
6.05, 8.05 «Наша раніца».
9.05 «Жыць здорава!»
10.25 «Кантрольная закупка».
11.05, 13.05, 16.15, 18.15 (з субцітрамі), 21.00 Навіны спорту.
11.10 «Модны прыгавор».
12.10 «Сам-насам з усімі».
13.10, 23.55 «Мужчынскае/Жаночае».
14.10 «Пра каханне».
15.15, 16.20 «Час пакажа».
16.55 «Давай пажэнімся!»
18.20 Серыял «Татавы дочкі».
18.50 «Няхай гавораць».
20.00 Час.
21.05 Серыял «Тонкі лёд».
22.55 «Пра каханне».
0.45 Начныя навіны.

СТБ

6.00, 7.30, 10.30, 13.30, 16.30, 19.30, 22.30 «24 гадзіны».
6.10, 17.25 «Міншчына».
6.20, 7.45 «Раніца. Студыя добрага настрою».
7.40, 20.10, 22.55 «СТБ-спорт».
8.30, 23.00 «Тайны Чапман».
9.30, 18.35 «Самыя шакіруючыя гіпотэзы».
10.40 «Сямейныя драмы».
11.35 «Не хлусі мне!»
12.35, 17.35 «Званая вячэра».
13.50 «Тэрыторыя памылак».
15.30 «Вадзіць па-руску».
15.40 «Следакі». Серыял.
16.10 «Аўтапанарама».
16.50 «Простыя пытанні» з Ягорам Хрусталёвым.
17.10 «Ведай нашых!»
20.00 «Сталічныя падрабязнасці».
20.15 «Сакрэтныя тэрыторыі».
22.00 «Глядзець усім!»
23.55 «Знахар». Серыял.

МІР

6.00 «Мільён пытанняў пра прыроду».
6.30, 2.25 «Экстрасэнсы. Па той бок іншага свету».
7.00 Добрай раніцы, свет!
9.00 Серыял «Паласатае шчасце».
12.30 «Цяжар абеду».
13.00, 16.00, 19.00 Навіны (бягучы радок).
13.15, 19.20 Серыял «Востраў непатрэбных людзей».
16.15, 4.55 Серыял «Невідзімкі».
17.10, 3.20 Серыял «Таварышы паліцэйскія».
22.00 Маст. фільм «Здзелка».
23.45 Ток-шоу «Слова за слова».
0.40 Маст. фільм «Ванька».
2.55 Дак. серыял «Зямля. Тэрыторыя загадак».

РТР—Беларусь

7.00 «Раніца Расіі».
11.00, 14.00, 17.00, 20.00 Весткі.
11.35 «Пакой смеху».
12.00 «60 хвілін». Ток-шоу.
13.15 «Правілы жыцця».
13.50, 16.50, 19.50, 23.00 Навіны — Беларусь.
14.35 «Пра самае галоўнае». Ток-шоу.
15.40 «Прамы эфір».
17.30 Серыял «20 гадоў без кахання».
19.10, 20.40 Серыял «Каменская».
21.45, 23.10 Серыял «Кахаць нельга ненавідзець».
23.35 «Вечар з Уладзімірам Салаўёвым».

НТБ—Беларусь

5.55 «Астрапрагноз».
6.00 «Новая раніца».
8.30 «Студыя Юліі Высоцкай».
9.00 Серыял «Вяртанне Мухтара».
10.00, 13.00, 16.00, 19.00 Сёння.
10.25 Серыял «Ляснік».
12.00 Суд прысяжных.
13.20, 23.00 Агляд. Надзвычайнае здарэнне.
13.50 «Тайны следства».
14.20 Серыял «Апергрупа».
16.25 Серыял «Вуліцы разбітых ліхтароў».
18.00 «Гаворым і паказваем». Ток-шоу.
19.40 Серыял «Гончыя».
23.30 «Вынікі дня».
0.00 «Вялікія бацькі». Нікулін.

8 канал

7.00, 14.20, 19.20, 21.05, 23.55 «Надвор'е».
7.05, 16.00 «Мультпарад».
7.20, 14.25 Камедыя «Паласаты рэйс».
8.50, 17.45 Серыял «Тытанік».
9.45 Серыял «Маскоўская сага».
10.30 «Адшукваецца адпачынак».
11.00 Фантастыка «Па-за часам».
12.40 Дэтэктыў «Залатыя павукі».
14.15, 15.55, 18.40, 19.10, 21.00 «Хатняя крама».
16.30 «Дзецям пра звераніят».
16.55 Серыял «Жаночы дэтэктыў».
18.45 «Мой любімы гадаванец».
19.25 Серыял «Чорны спіс».
20.50 «Вечарніца».
21.10 Прыгоды «Палёт Фенікса».
23.05 Серыял «Закон і парадак».

ВТБ

6.00, 17.20 «Турбаміксер».
7.00 М/ф «Смяшарыкі».
7.20 М/ф «Фіксікі».
7.50 М/ф «Маша і мядзведзь».
8.10, 14.00 «Ералаш».
8.30, 18.00 Серыял «Варонiны».
9.30, 15.00, 20.20 Серыял «Два бацькі, два сыны».
10.10, 5.00 Серыял «Косці».
11.20, 23.30 «Уральскія пельмені».
12.00 Камедыя «Найвышэйшы бал».
14.20 Серыял «Апошні з Магікян 4».
16.10, 19.10 Серыял «Дах свету».
21.30 Камедыя «Бесталковыя».
0.10, 4.30 Скетч-шоу «Даеш моладзь».
0.30, 3.30 Скетч-шоу «6 кадраў».
1.00 Серыял «Бязмоўны сведка».
3.00 «Дурні і дарогі».
4.00 «Лаві момант».

Культура

6.30 «Еўраньюс».
10.00, 15.00, 19.30, 23.30 Навіны культуры.
10.15, 1.55 «Назіральнік».
11.15, 23.50 «Каломба». Серыял.
12.30 «Навaі». Дак. фільм.
12.40, 20.50 «Правілы жыцця».
13.10 «Пешшу...» Масква забароненая.
13.40 «Дзень за днём». Серыял.
14.50 «Томас Алва Эдысан». Дак. фільм.
15.10 Штучны адбор.
15.55, 21.20 «Ключ да разгадкі старажытных скарбаў». Дак. серыял.
16.45 «Вадзім Карастылёў». Дак. фільм.
17.30 Гістарычныя канцэрты. Мсціслаў Растраповіч.
18.30 Сусветныя скарбы.
18.45 «Бляск і горкія слёзы расійскіх імператрыц». Дак. серыял.
19.15 «Добрай ночы, малыя!»
19.45 Галоўная роля.
20.00 100 гадоў з дня нараджэння Вольгі Лепяшынскай. «Дыялог з легендай».
22.15 Улада факта. «Месяцовая гонка».
23.00 «Герман, сын Германа».
23.45 Мастацвет.
1.20 Валерый Гергіеў і Сімфанічны аркестр Марыінскага тэатра. С. Пракоф'еў. Сімфонія №2.

Настальгія

6.00 «СевАлогія» з Севам Наўгародцавым: «Аўтограф». 2005 год.
6.50, 9.40, 11.00, 11.30, 13.00, 14.45. 15.40, 17.00, 17.45, 21.40, 1.20, 5.50 Музычная настальгія.
7.05 Тэлеспектакль «Сваякі». 1981 год.
9.00, 15.00, 21.00 «Мінулы час».
10.00, 16.00, 22.00 «Нараджаныя ў СССР».
11.20 Дак. фільм «Зірніце на твар».
12.00 «Быў час» з Аляксандрам Паліткоўскім: «Калекцыянеры». 2006 год.
13.20 Маст. фільм «Чужыя пісьмы».
17.20 «Гэта было нядаўна, гэта было даўно...» Алег Басілашвілі.
18.00 «Спяем, сябры!» з Наталляй Казялковай. «Песні нашага стагоддзя». 2005 год.
19.10 Тэлеспектакль «Котка на радыятары». 1977 год.
20.00 Фільм-канцэрт «Рабіна на каньяку». 1989 год.
23.00 «КВЗ-87-88». 3-я сустрэча. Каманды НДУ і 1-га ЛМІ. 2-я частка.
0.00 Маст. фільм «Мама выйшла замуж».
1.40 «Зямля—Паветра». Гурт «Несчастный случай». 2003 год.
3.00 «Хто байца Вірджыніі Вульф?» Спектакль тэатра «Сучаснік». 1992 год.
5.30 «Час пік» з У. Лісцьевым. 1994 год.

EuroSport 1

4.30, 8.30, 13.00, 21.00 Футбол. Чэмпіянат MLS.
6.00, 10.35, 15.30, 18.30, 23.30 Футбол. Чэмпіянат MLS. Найлепшыя моманты.
6.30 Веласпорт. Энека Тур.
7.30, 11.00, 20.00, 2.00 Міні-футбол. Кубак свету.
9.30, 12.00, 1.30 Аўтаспорт. Серыя WTCC.
10.00, 17.30 Аўтаспорт. Серыя Renault.
16.00, 19.00, 0.05 Веласпорт. Мілан — Турын.
18.00 Мотакрос нацый.

Кінакамедыя

0.40 Камедыя «Мамулі».
2.20 Камедыя «Пільная двойка».
3.55 Камедыя «Хачу як Брыджэт».
5.30 Меладрама «Законы прывабнасці».
7.05 Камедыя «Што, калі Санта...?»
8.50 Камедыя «Жанчыны супраць мужчын».
10.35 Камедыя «Горка! 2».
12.20 Камедыя «Каханне ў вялікім горадзе 2».
14.00, 14.55, 15.35 Скетчкам «Паміж намі».
14.15, 15.10 «Камедыянты (Шоу)».
16.00 Камедыя «Уік-энд у Парыжы».
17.50 Камедыя «Госць».
19.30 Камедыя «Давай, да пабачэння!»
21.05 Камедыя «100 мільёнаў еўра».
22.50 Камедыя «Каханне ў вялікім горадзе 3».

ТБ3

6.00 М/ф.
7.35 «Доктар І...»
8.05, 19.00, 2.05 «Асколкі». Серыял.
9.45, 4.30 «Судовыя страсці». Дак. серыял.
11.30 «Сляпая».
12.30 «Варажбітка».
13.35 «Паралельны свет».
14.30 «Шафа».
15.20 «Здзелка».
15.50 «Жанна, пажані».
16.50, 21.55 «Рэвізора».
17.55 «Тайны следства». Серыял.
20.55, 1.10 «Магазіна».
23.00 «Зоркі і містыка».
23.40 «Звышнатуральнае». Серыял.
0.25 «Сакрэтныя матэрыялы». Серыял.
3.45 «Нераскрытыя тайны».

ТБ1000

6.10, 18.15 Прыгоды «Незвычайныя прыгоды Адэль».
8.10 Меладрама «Селеста і Джэсі назаўсёды».
9.55 Трылер «Каматознікі».
11.55 Фэнтэзі «Капітан Крук».
14.20 Фантастыка «Яна».
16.30 Драма «Галгофа».
20.10 Драма «Гульня ў імітацыю».
22.10 Драма «Матч-пойнт».
0.20 Камедыя «Маленькая чорная кніжка».
2.10 Драма «Развітальны квартэт».
4.00 Дэтэктыў «Перакладчыца».

ТБ1000 Рускае кіно

6.20 Меладрама «Як выйсці замуж за мільянера».
8.10 Камедыя «Адной левай».
9.50 Трылер «Як я правёў гэтым летам».
12.05 Камедыя «Па вуліцах камоду вадзілі...»
13.20 Прыгоды «Што ў Сенькі было».
14.40 Меладрама «Дзве жанчыны».
16.30 Баявік «Мантана».
18.10 Драма «Танкер «Танга».
20.20 Драма «Мы з будучыні».
22.30 Трылер «Здрада».
0.40 Драма «9 дзён і адна раніца».
2.30 Камедыя «Вясёлая моладзь».
4.30 Меладрама «Пасажырка».

National Geographic

6.00, 12.20, 18.40, 22.35 Космас. Прастора і час.
6.50, 13.10, 20.15 Гульні розуму.
7.10, 13.30, 5.30 Навуковыя недарэчнасці.
7.35, 14.45, 21.00, 0.55, 4.00 Сапраўдны суперкар.
8.20, 15.30, 21.45, 1.40, 4.45 Аўта-SOS.
9.10, 17.00 Сапраўдны геній.
10.00, 17.45 Неверагодныя машыны.
10.45 Міжнародны аэрапорт Дубай.
11.35, 14.00, 19.30, 23.20, 3.15 Расследаванні авіякатастроф.
16.15, 0.10 Расійскія сакрэтныя матэрыялы.

Discovery

8.00 У пагоні за класікай.
9.00, 15.00, 21.30 Як гэта ўстроена?
9.30, 21.00 Як гэта зроблена?
10.00, 13.00, 18.30 Склады.
10.30, 19.00, 3.20 Багажныя войны.
11.00, 5.30 Дзікая кухня.
12.00, 4.40 Чыгунка Аляскі.
13.30, 19.30, 2.55 Бітва за нерухомасць.
14.00, 7.10 Космас навыварат.
15.30, 20.00, 2.00 Махінатары.
16.30 Калекцыянеры аўто.
17.30, 3.50 Залатая ліхаманка.
22.00 Стальныя хлопцы.
23.00 Паляўнічыя на склады.
0.00 Паляўнічыя на рэліквіі.
1.00, 6.20 Салдаты няўдачы.
1.30, 6.45 Катастрофа на колах.

Усходні гараскоп на

АВЕН. На гэтым тыдні важна не ўпусціць моманты, калі вы будзеце здольныя прадэманстраваць свае таленты навакольным. У выпадку ўдалага выступлення або прэзентацыі ваш аўтарытэт і папулярнасць прыкметна ўзрастуць. Асабістае абаянне і працаздольнасць вызначае верагоднасць поспеху ў вырашэнні фінансавых праблем. З'явіцца магчымасць разабрацца, хто сапраўдны сябар, а хто проста знаёмы, і адкрыццё можа вас здзівіць. У другой палове тыдня засяродзьцеся на працоўных праектах.

ЦЯЛЕЦ. Неабходна намеціць планы на тыдзень, час абяцае быць дастаткова напружаным і насычаным падзеямі. Пажадана не спяшацца з прыняццем рашэнняў, бо не зможаце аб'ектыўна разлічыць сілы. Надайце дастаткова часу вырашэнню старых праблем. Вы можаце разлічваць не толькі на сябе, але да дапамогі з боку пастаўцеся з увагай і асцярожнасцю, бо не ўсе дарадчыкі і памочнікі будуць несці вам карысць. У сераду і чацвер давядзецца выдаткаваць максімум намаганняў, каб захаваць душэўную раўнавагу. Начальства можа прыдзірацца па дробязях. Не плануйце на гэтыя дні нічога важнага.

БЛІЗНЯТЫ. Ваша рашучасць, актыўнасць і дзелавітасць не застануцца незаўважанымі, калі, вядома, не палянуецеся іх праявіць. Добры тыдзень для кар'ернага росту. Паспрабуйце не распыляць час і сілы дарма, аказвайце падтрымку толькі тым, хто для вас сапраўды важны і цікавы. У панядзелак і аўторак лепш абысціся без мітусні. Калі не будзеце спяшацца, то ўсё і паспееце. У пятніцу будзьце вельмі сумленныя, не марнуйце часу на плёткі, не ўмешвайцеся ў чужыя сваркі. Паспрабуйце быць больш уважлівымі і спагадлівымі да блізкіх людзей, прабачце іх маленькія недахопы і слабасці і не крыўдзіце іх.

РАК. Не спыняйцеся на дасягнутым — смела заваёўвайце чарговую вяршыню і ў кар'еры, і ў каханні. У вас прачнуцца лідарскія якасці, што дазволіць перацягнуць на свой бок шмат саюзнікаў і памочнікаў. У панядзелак хтосьці побач з вамі здольны лёгка выйсці з раўнавагі, але самі не давайце для гэтага падставы. У чацвер магчыма заключэнне выгадных дагавораў, дасягненне кампрамісаў у спрэчных сітуацыях. У пятніцу будзе шанц з бляскам прадэманстраваць свае ўменні і навыкі ў прафесійнай сферы. У выхадныя жаданне перамен можа падштурхнуць да рашучых дзеянняў.

ЛЕЎ. Вы гатовыя змагацца за справядлівасць, аднак паспрабуйце не спакушацца абяцаннямі з фальшывай начынкай, нядобразычліўцы паспрабуюць уставіць палкі ў колы. У аўторак не варта сумнявацца ва ўласных сілах, няўпэўненасць ужо не раз падводзіла вас. Вы ўсё зможаце, калі захочаце. Інтэнсіўнасць работы будзе прама прапарцыянальная заробку. У чацвер удала пройдуць дзелавыя перамовы, вашымі прапановамі зацікавіцца начальства. У пятніцу можаце разлічваць на дапамогу сяброў і сваякоў. Больш уважліва пастаўцеся да блізкіх людзей.

ДЗЕВА. Тыдзень можа апынуцца стракатым і напружаным, але гэта не павінна палохаць вас. Трэба будзе пазмагацца за свае правы (а заадно і не забыцца выканаць свае абавязкі). Больш за тое — спроба ігнараваць уласныя праблемы можа ўзвесці іх у квадрат. У аўторак не саромейцеся праявіць свае арганізатарскія і лідарскія якасці. У чацвер або пятніцу самай важнай праблемай могуць стацца ўзаемаадносіны з калегамі і начальствам. У нядзелю давядзецца разбірацца са сваякамі, паспрабуйце не даваць волі эмоцыям. Дзеці могуць запатрабаваць увагі і падтрымкі.

наступны тыдзень

ШАЛІ. З'явіцца магчымасць змены ўмоў працы ў лепшы бок, толькі своечасова праявіце ініцыятыву. Займіцеся ўдасканаленнем прафесійных ведаў і навыкаў. Вас чакае поспех у інтэлектуальнай сферы дзейнасці. Бліжэй да другой паловы тыдня збірайцеся ў дарогу: нават самая кароткая, яна абавязкова парадуе нейкім прыемным сюрпрызам. У аўторак можаце разлічваць на падтрымку сяброў. У сераду будуць удалымі неабходныя пакупкі. У чацвер чакайце цікавых дзелавых прапаноў. У пятніцу пажадана пазбягаць канфліктаў.

СКАРПІЁН. У прафесійных справах спатрэбіцца нестандартны падыход і хуткая рэакцыя на змяненне сітуацыі. Не варта разлічваць на імгненныя вынікі і вялікі прыбытак, аднак вы дакладна нічога не страціце і здолееце зарабіць. Можаце разлічваць на дапамогу і падтрымку навакольных. Другая палова тыдня будзе для вас вельмі ўдалай. У чацвер высокая верагоднасць заключэння выгадных дагавораў і завязвання карысных знаёмстваў. У пятніцу пастарайцеся пазбавіцца ад назапашанага дома хламу.

СТРАЛЕЦ. Высокая працаздольнасць, прадпрымальнасць і ўпэўненасць у сабе будуць характарызаваць вас на гэтым тыдні і могуць стаць прадметам зайздрасці навакольных. Праблемы, якія раней здаваліся невырашальнымі, распадуцца на шэраг дробных, і адолець іх не складзе асаблівай цяжкасці. Рэкамендуецца ўспомніць і адновіць напаўзабытыя з нейкіх прычын старыя сувязі і знаёмствы. У чацвер вас заўважаюць і ацэніць па заслугах начальства. Адпачніце ў суботу ў коле сяброў, прычым пажадана арганізаваць сумесную вылазку на прыроду.

КАЗЯРОГ. Надыходзіць спрыяльны час для пераасэнсавання сваіх паводзін і дасягненняў. Новы погляд на рэчы дазволіць сфармуляваць новыя ідэі. У вашых сілах змяніць у лепшы бок адносіны з навакольнымі. У панядзелак лепш не ўступаць у спрэчкі, яны не прынясуць нічога канструктыўнага. У сераду спрыяльныя паездкі і камандзіроўкі, паходы ў кіно ці на лекцыі. У чацвер чакайце цікавай інфармацыі, якая дазволіць вам, выкарыстоўваючы свае сувязі і магчымасці, прасунуцца па кар'ернай лесвіцы. Не забывайцеся пра блізкіх людзей, арганізуйце сямейную раду. Гэта дазволіць ім з вашай дапамогай справіцца са складанымі праблемамі, і вы адчуеце, што ганарыцеся сабой.

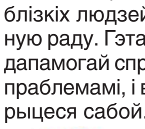

ВАДАЛЕЙ. Вам проста неабходна захоўваць дакладную паслядоўнасць у дзеяннях, інакш магчымая блытаніна. У пачатку тыдня трэба быць адкрытымі для новых прапаноў, і яны пачнуць паступаць да вас у нарастаючым тэмпе. У панядзелак будуць удалымі дзелавыя паездкі і перамовы. У чацвер лепш не падпісваць ніякіх папер без крайняй неабходнасці, а калі ўсё ж такі давядзецца гэта рабіць, правярайце кожную літару і лічбу ў літаральным сэнсе. У нядзелю дазвольце сабе паўнавартасны адпачынак ад усіх спраў і клопатаў.

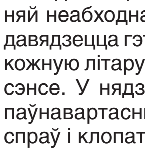

РЫБЫ. Плануючы штосьці на гэтым тыдні, лепш за ўсё трымаць у сакрэце свае задумы, гэта пойдзе на карысць для іх ажыццяўлення. Удзяліце ўвагу сабе, свайму светаўспрыманню, патрэбам. Ёсць шанц завязаць вельмі карысныя дзелавыя сувязі, што спрыяльна адаб'ецца на вашым сацыяльным статусе. Новыя праекты неабходна як след абдумаць, непажадана адразу прымаць цікавую прапанову, спачатку параіцеся з блізкімі і сябрамі. Добры час для вырашэння сямейных праблем і наладжвання ўзаемаадносін.

Чацвер, 29 верасня

Беларусь 1

6.00, 7.20, 8.15 Добрай раніцы, Беларусь!
7.00, 8.00, 9.00, 12.00, 15.00, 19.00, 0.20 Навіны.
7.05, 8.05 Навіны эканомікі.
7.10, 8.10, 19.40, 23.40 Зона Х.
9.10, 22.00 Серыял «След».
10.00, 13.00, 16.00 90 секунд.
11.00, 20.00 Серыял «Жаночы доктар».
12.10, 16.35 Серыял «Сямейныя меладрамы-6».
13.20 Дзень у вялікім горадзе.
14.20 Дзіцячы доктар.
15.15, 18.40 Навіны рэгіёна.
15.25 Серыял «Дом з ліліямі».
17.35 Беларуская часінка.
19.20, 0.00 Сфера інтарэсаў.
21.00 Панарама.
21.45 Спецыяльны рэпартаж.
0.35 Дзень спорту.
0.50 Серыял «Мечаны».

Беларусь 2

7.00 Тэлераніца.
9.00, 22.10 Тэлебарометр.
9.05 «Арол і рэшка. На краі свету». Трэвел-шоу.
10.00 «Экстрасэнсы-дэтэктывы».
11.00 «Анлайн». Скетчкам.
11.45, 17.20 Серыял «Мая выдатная нянька».
12.20, 17.50 Серыял «Не нарадзіся прыгожай».
13.20, 18.50 Серыял «Васьмідзясятыя». 1—2-я серыі.
14.30 «Моду народу».
15.30 «Пін_код». Інтэрактыўны маладзёжны праект.
16.15, 22.15 Трылер «Анёл ці дэман».
20.00 Футбол. Ліга чэмпіёнаў УЕФА. 2-гі тур. «Спарта» (Прага, Чэхія) — «Інтэр» (Мілан, Італія).
22.00 Спортлато 6 з 49, КЕНО.
23.20 Серыял «Як я сустрэў вашу маму».

Беларусь 3

7.00 «Дабрананак».
7.35, 11.45, 19.00, 21.00 Навіны культуры. «Калейдаскоп».
7.50, 19.15 «Размаўляем па-беларуску». Тэлевіктарына.
8.00, 17.50 «Вечны кліч». Драма. Фільм другі.
9.05, 20.00 «Лінія Сталіна». Фільм чацвёрты «Полацкі рубеж», заключны.
9.50 «Двое на востраве слёз». Меладрама.
11.15 «Свята далёкай зоркі». Памяці кінарэжысёра, народнага артыста БССР Льва Голуба.
11.45 Навіны. «Калейдаскоп».
12.00 «Таямнічы востраў». Прыгоды.
13.45 «Запіскі Самсона Самасуя». Тэлеспектакль.
16.00 «Аповесць непагашанага месяца». Драма.
17.25 «Сіла веры».
19.20 «Сустрэчы ў Букваедзе».
20.40 «Калыханка».
21.15 «Апошні раз, калі я бачыў Парыж». Драма.

Беларусь 5

7.55, 18.45, 21.50 Пра спорт. Навіны.
8.05 Гандбол над Бугам.
8.40 Козел пра футбол.
9.00, 14.00 Тэніс. Турнір WTA. Вухань. 1/4 фіналу.
13.00 Міні-футбол. Чэмпіянат свету. 1/2 фіналу.
14.25 Тэніс. Турнір WTA. Вухань. 1/4 фіналу.
18.10 Гандбол. Ліга чэмпіёнаў. Відэачасопіс.
18.55 Баскетбол. Ліга чэмпіёнаў. 1-шы раўнд. Матч у адказ. «Цмокі-Мінск» (Беларусь) — «Рыльскі Спартыст» (Балгарыя).
20.50 Фактар сілы.
21.20 Футбол. Ліга чэмпіёнаў УЕФА. Відэачасопіс.
22.00, 0.00 Футбол. Ліга Еўропы УЕФА. 2-гі тур.

АНТ

6.00, 6.30, 7.00, 7.30, 8.00 (з субцітрамі), **8.30, 9.00** (з субцітрамі), **11.00, 13.00, 16.00, 18.00** (з субцітрамі), **20.30** Нашы навіны.
6.05, 8.05 «Наша раніца».
9.05 «Жыць здорава!»
10.25 «Кантрольная закупка».
11.05, 13.05, 16.15, 18.15 (з субцітрамі), **21.00** Навіны спорту.
11.10 «Модны прыгавор».
12.10 «Сам-насам з усімі».
13.10 «Мужчынскае/Жаночае».
14.10 «Пра каханне».
15.15, 16.20 «Час пакажа».
16.55 «Давай пажэнімся!»
18.20 Серыял «Татавы дочкі».
18.50 «Няхай гавораць».
20.00 Час.
21.05 «Трэба разабрацца».
21.30 Серыял «Тонкі лёд».
23.20 «Пра каханне».
0.20 «Мужчынскае/Жаночае».
1.10 Начныя навіны.

СТБ

6.00, 7.30, 10.30, 13.30, 16.30, 19.30, 22.30 «24 гадзіны».
6.10, 17.25 «Міншчына».
6.20, 7.45 «Раніца. Студыя добрага настрою».
7.40, 20.10, 22.55 «СТБ-спорт».
8.30, 23.40 «Тайны Чапман».
9.30, 18.35 «Самыя шакіруючыя гіпотэзы».
10.40 «Сямейныя драмы».
11.35 «Не хлусі мне!»
12.35, 17.35 «Званая вячэра».
13.50 «Сакрэтныя тэрыторыі».
15.40 «Следакі». Серыял.
16.10 «Скардзіцца дазваляецца».
16.50 «Мінск і мінчане».
20.00 «Сталічныя падрабязнасці».
20.15 «Дзіўная справа».
22.00 «Глядзець усім!»
23.00 «Простыя пытанні» з Ягорам Хрусталёвым.
23.20 «Аўтапанарама».
0.35 «Знахар». Серыял.

МІР

6.00 «Мільён пытанняў пра прыроду».
6.30, 2.30 «Экстрасэнсы. Па той бок іншага свету».
7.00 Добрай раніцы, свет!
9.00 Серыял «Паласатае шчасце».
12.30 «Цякар абеду».
13.00, 16.00, 19.00 Навіны (бягучы радок).
13.15, 19.20 Серыял «Востраў непатрэбных людзей».
16.15, 4.35 Серыял «Невідзімкі».
17.10, 3.15 Серыял «Таварышы паліцэйскія».
22.00 Маст. фільм «Раздаўбай».
23.45 Ток-шоу «Слова за словам».
0.40 Маст. фільм «Здзелка».
2.55 Дак. серыял «Зямля. Тэрыторыя загадак».

РТР—Беларусь

7.00 «Раніца Расіі».
11.00, 14.00, 17.00, 20.00 Весткі.
11.35 «Пакой смеху».
12.00 «60 хвілін». Ток-шоу.
13.15 «Правілы жыцця».
13.50, 16.50, 19.50, 23.00 Навіны — Беларусь.
14.35 «Пра самае галоўнае». Ток-шоу.
15.40 «Прамы эфір».
17.30 Серыял «20 гадоў без кахання».
19.10, 20.40 Серыял «Каменская».
21.45, 23.10 Серыял «Кахаць нельга ненавідзець».
23.35 «Паядынак».

НТБ—Беларусь

5.55 «Астрапрагноз».
6.00 «Новая раніца».
8.30 «Студыя Юліі Высоцкай».
9.00 Серыял «Вяртанне Мухтара».
10.00, 13.00, 16.00, 19.00 Сёння.
10.25 Серыял «Ляснік».
12.00 Суд прысяжных.
13.20, 23.00 Агляд. Надзвычайнае здарэнне.
13.50 «Тайны следства».
14.20 Серыял «Апергрупа».
16.25 Серыял «Вуліцы разбітых ліхтароў».
18.00 «Гаворым і паказваем». Ток-шоу.
19.40 Серыял «Гончыя».
23.30 «Вынікі дня».
0.00 Серыял «Марскія д'яблы».

8 канал

7.00, 14.25, 19.20, 21.05, 23.55 «Надвор'е».
7.05, 16.00 «Мультпарад».
7.20, 14.30 Камедыя «Падарунак з характарам».
8.45, 18.05 Серыял «Тытанік».
9.40 Серыял «Маскоўская сага».
10.35 Драма «Пераправа».
12.45 Баявік «Чорны світанак».
14.15, 16.50, 18.00, 21.00 «Хатняя крама».
16.20 «Мой любімы гадавалец».
17.00 Серыял «Жаночы дэтэктыў».
19.10 «Фэшн is my прафэшн».
19.25 Серыял «Чорны спіс».
20.50 «Вечарніца».
21.10 «Даведнік па краінах і кантынентах».
21.20 Драма «Сібір».
23.05 Серыял «Закон і парадак».

ВТБ

6.00, 17.20 «Турбаміксер».
7.00 М/ф «Смяшарыкі».
7.20 М/ф «Фіксікі».
7.50 М/ф «Маша і мядзведзь».
8.10, 14.00 «Ералаш».
8.30, 18.00 Серыял «Варонiны».
9.30, 15.00, 20.20 Серыял «Два бацькі, два сыны».
10.10, 5.00 Серыял «Косці».
11.20 «Уральскія пельмені».
12.00 Камедыя «Бесталковыя».
14.20 Серыял «Апошні з Магікян 4».
16.10, 19.10 Серыял «Дах свету».
21.30 Камедыя «Дрэнныя дзяўчаты».
23.40, 3.30 Скетч-шоу «6 кадраў».
0.00 Еўрапейскі покерны турнір.
0.50 Серыял «Бязмоўны сведка».
3.00 «Дурні і дарогі».
4.00 «Лаві момант».
4.30 Скетч-шоу «Даеш моладзь».

Культура

6.30 «Еўраньюс».
10.00, 15.00, 19.30, 23.30 Навіны культуры.
10.15, 1.55 «Назіральнік».
11.15, 23.50 «Каломба». Серыял.
12.40, 20.50 «Правілы жыцця».
13.10 «Расія, любоў мая!» «Гісторыя і культура комі».
13.40 «Дзень за днём». Серыял.
14.45, 18.30 Сусветныя скарбы.
15.10 «Абсалютны слых».
15.55, 21.20 «Ключ да разгадкі старажытных скарбаў». Дак. серыял.
16.45 «Больш чым каханне». Іван Паўлаў.
17.30 Гістарычныя канцэрты. Егудзі Мянухін.
18.45 «Бляск і горкія слёзы расійскіх імператрыц». Дак. серыял.
19.15 «Добрай ночы, малыя!»
19.45 Галоўная роля.
20.05 Чорныя дзіркі. Белыя плямы.
22.10 «Культурная рэвалюцыя».
23.00 «Герман, сын Германа».
23.45 Мастсавет.
23.50 Да 70-годдзя завяршэння Нюрнбергскага працэсу. «Нюрнберг. Нацысты перад тварам сваіх злачынстваў». Дак. фільм.
1.25 Іграе Фрэдэрык Кемпф.
1.50 «Эдгар Дэга». Дак. фільм.

Настальгія

6.00 «Быў час» з Аляксандрам Паліткоўскім: «Калекцыянеры». 2006 год.
7.00, 8.45, 9.40, 11.00, 11.45, 15.40, 18.55, 20.40, 21.40, 0.50, 3.40, 5.00, 5.50 Музычная настальгія.
7.20 Маст. фільм «Чужыя пісьмы».
9.00, 15.00, 21.00, 3.00 «Мінулы час».
10.00, 16.00, 22.00, 4.00 «Народжаны ў СССР».
11.20 «Гэта было нядаўна, гэта было даўно...» Алег Басілашвілі.
12.00 «Спяем, сябры!» з Наталляй Казялковай. «Песні нашага стагоддзя». 2005 год.
13.10 Тэлеспектакль «Котка на радыятары». 1977 год.
14.00 Фільм-канцэрт «Рабіна на канькху». 1989 год.
17.00 «КВЗ-87-88». 3-я сустрэча. Каманды НДУ і 1-га ЛМІ. 2-я частка.
18.00 «Бітламанія» з Дзмітрыем Дзібровым. 2008 год.
19.20 Маст. фільм «Прахіндзіяда, або Бег на месцы».
23.00 «Песня-78». 2-е аддзяленне.
0.00 «СевАлогія» з Севам Наўгародцавым: «Аўтограф». 2005 год.
1.05 Тэлеспектакль «Сваякі». 1981 год.
5.20 Дак. фільм «Зорніце на твар».

EuroSport 1

4.30, 9.30, 12.00, 14.00, 17.00, 19.00, 22.00, 0.00 Скачкі з трампліна. Летні Гран-пры.
5.45, 2.30 Баявыя майстэрствы. Суперкамбат.
7.30, 23.00 Міні-футбол. Кубак свету.
8.30, 21.00 Веласпорт. Мілан — Турын.
11.00, 15.00, 20.00 Міні-футбол. Кубак свету.
2.00 Аўтаспорт. Серыя WTCC.

Кінакамедыя

0.20 Камедыя «Лос-Анджэлеская гісторыя».
2.00 Камедыя «Шалёныя выкладчыкі».
3.35 Камедыя «Парыж любой цаной».
5.15 Камедыя «Каханне — гэта для дваіх».
7.00 Камедыя «Што, калі Санта... зноў?»
8.40 Камедыя «Развод па-італьянску».
10.30 Камедыя «Забойны футбол».
12.20 Камедыя «Каханне ў вялікім горадзе 3».
13.45, 14.00, 14.55, 15.35 Скетчкам «Паміж намі».
14.15, 15.10 «Камедыянты (Шоу)».
16.00 Камедыя «Гіганцік».
17.50 Камедыя «Два ў адным».
19.30 Прыгоды «Фантамас».
21.20 Прыгоды «Фантамас разбушаваўся».
23.05 Прыгоды «Фантамас супраць Скотланд-Ярда».

ТБ3

6.00 М/ф.
7.25 «Доктар І...»
7.55, 19.00, 1.45 «Асколкі». Серыял.
9.40, 4.00 «Судовыя страсці». Дак. серыял.
11.25 «Сляпая».
12.25 «Варажбітка».
13.30 «Паралельны свет».
14.30 «Шафа».
15.20 «Здзелка».
15.50 «Магазіна».
16.50, 21.40 «Рэвізора».
17.55 «Тайны следства». Серыял.
20.45, 0.55 «Паненка-сялянка».
22.45, 5.30 «Зоркі і містыка».
23.25 «Звышнатуральнае». Серыял.
0.10 «Сакрэтныя матэрыялы». Серыял.
3.15 «Нераскрытыя тайны».

ТБ1000

6.10, 18.15 Трылер «Дзяўчына з вады».
8.10 Драма «Матч-пойнт».
10.15 Камедыя «Маленькая чорная кніжка».
12.10 Драма «Гульня ў імітацыю».
14.10 Дэтэктыў «Перакладчыца».
16.25 Драма «Развітальны квартэт».
20.10 Меладрама «Крок наперад: усё або нічога».
22.10 Баявік «У промнях славы».
0.10 Трылер «З мяне хопіць».
2.10 Драма «Перапыненае жыццё».
4.15 Трылер «Эфект матылька».

ТБ1000 Рускае кіно

6.20 Трылер «Здрада».
8.30 Драма «Мы з будучыні».
10.40 Драма «9 дзён і адна раніца».
12.20 Дэтэктыў «Гульня ўсур'ёз».
14.35 Камедыя «Вясёлая моладзь».
16.30 Меладрама «Пасажырка».
18.30 Камедыя «Елкі лахматыя».
20.20 Меладрама «Адзінокі па кантракце».
22.10 У дзень нараджэння Аляксея Фядорчанкі. Драма «Анёлы рэвалюцыі».
0.15 У дзень нараджэння Аляксея Фядорчанкі. Драма «Аўсянкі».
1.40 Драма «Гідраўліка».
3.25 М/ф «Бабай».
4.40 Меладрама «Як выйсці замуж за мільянера».

National Geographic

6.00, 12.20, 18.40, 22.35, 2.25 Космас. Прастора і час.
6.50, 13.10 Гульні розуму.
7.10, 13.30, 5.30 Навуковыя недарэчнасці.
7.35, 14.50 Золата Юкана.
8.20, 15.30, 21.45, 1.40, 4.45 Непакорлівы востраў.
9.10, 16.55 Сапраўдны суперкар.
10.00, 17.50 Аўта-SOS.
10.45 Міжнародны аэрапорт Дубай.
11.35, 14.00, 19.30, 23.20, 3.15, 4.35 Расследаванні авіякатастроф.
16.20, 0.10 Прадвеснікі Апакаліпсісу.
20.15 Чалавек супраць YouTube.
21.00, 0.55, 4.00 Ледзяная дарога.

Discovery

8.00 Калекцыянеры аўто.
9.00, 15.00, 21.30 Як гэта ўстроена?
9.30, 21.00 Як гэта зроблена?
10.00, 13.00, 18.30 Склады.
10.30, 19.00, 3.20 Багажныя войны.
11.00, 5.30 Буйны ўлоў.
12.00, 4.40 Чыгунка Аляскі.
13.30, 19.30, 2.55 Бітва за нерухомасць.
14.00, 7.10 Разбуральнікі легенд.
15.30, 20.00, 2.00 Махінатары.
16.30 Таргі без тармазоў.
17.30, 23.00, 3.50 Залатая ліхаманка.
22.00 Чыгунка Аўстраліі.
0.00 Смяротны ўлоў.
1.00, 6.20 Салдаты няўдачы.
1.30, 6.45 Катастрофа на колах.

ШАХМАТНЫ КЛУБ

Выпуск №1

Шахматная тэматыка прысутнічала на старонках «Звязды» з першага дзесяцігоддзя існавання газеты. Таму цалкам лагічна выглядае аднаўленне пасля пэўнага перапынку шахматнага аддзела ў нашым выданні. Весці яго будзе журналіст, складальнік і рашальнік шахматных задач Вадзім Жылко. Запрашаем чытачоў дасылаць свае прапановы адносна зместу «Шахматнага клуба».

У першым аднодуленым выпуску нельга не згадаць чалавека, які працяглы час вёў шахматны аддзел «Звязды» — вядомага далёка за межамі Беларусі шахматнага кампазітара Уладзіміра Сычова. Сёлета Уладзімір Пятровіч адзначыў 80-гадовы юбілей. Нарадзіўся будучы слынны майстар на Магілёўшчыне, працаваў будаўніком у Мінску, мае дзяржаўныя ўзнагароды за працу. З 1958 года апублікаваў звыш 500 шахматных задач і эцюдаў, з іх больш за 80 адзначаны прызамі, каля 200 — ганаровымі і пахвальнымі водгукамі ў конкурсах. Шматразовы чэмпіён і прызёр першынстваў Беларусі, удзельнік чэмпіянатаў СССР і свету па складанні задач, майстар ФІДЭ (Міжнародная шахматная федэрацыя), міжнародны арбітр, з 1976 па 2002 год — кіраўнік камісіі па шахматнай кампазіцыі Беларускай федэрацыі шахмат. Аўтар кнігі «250 абраных задач» (2013).

Нягледзячы на ўзрост, Уладзімір Сычоў па-ранейшаму паспяхова выступае ў конкурсах. Многія яго творы даўно сталі класікай, але сёння прапануем увазе чытачоў задачу, якая зусім нядаўна была адзначана трэцім прызам на прэстыжным міжнародным конкурсе «В. Кірылаву-65» (складзена сумесна з Віктарам Волчкавым).

Белыя: Крс1, Фf8, Ла4, Лf4, Сh2, Кс4, Ке5, пп.а2, b6, d6, e2, f2 (12).

Чорныя: Крс3, Лb7, Лh4, Са7, Сh5, Кb8, Кс8, пп.b4, c2, c7, g6, g7 (12).

Мат у 3 хады.

Рашэнне: 1.Кg4! С:b6 2.Ф:g7+ (пагроза) Сd4 3.Ф:d4х, 1...cb 2.Ке3! (2.d7? Кс6!, 2.Ле4? b5!) Ке7 3.Лс4х, 2...Лс7 3.Кd5х; 1...cd 2.Ка3! (2.Ке3? К:b6!) Л:b6 3.Лс4х, 2...Лс7 3.Кb5х; 1...c6 2.d7! (2.Ле4? С:b6!) Л:d7 3.Ф:b4х, 2...Ка6 3.Ф:g7х; 1...c5 2.Ле4! (2.Ка3? К:d6!, 2.Ке3? К:b6!) Лf7 3.Се5х, 2...Ле7 3.Ф3х Дзве пары варыянтаў аб'яднаны тэмай пікеніні (чатырохразовай гульнёй чорнай пешкі с7 на розныя палі).

* * *

Да 80-годдзя У. Сычова беларускі шахматны бюлетэнь «Альбіна» правёў міжнародны конкурс складання трохходовых задач, дзе арбітрам быў юбіляр. На конкурс паступілі 22 задачы 22 аўтараў з Азербайджана, Беларусі, Германії, Ізраіля, Расіі, Славакіі і Украіны. Прапануем для самастойнага рашэння задачу расіяніна Фёдара Давідзенкі (трэці прыз) — гл. дыяграму.

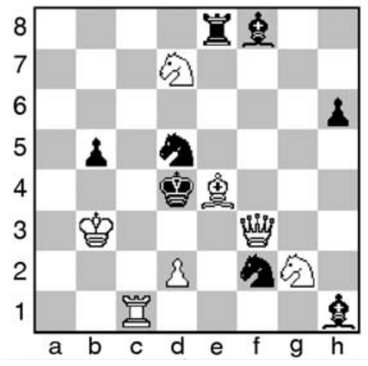

Белыя: Крb3, Фf3, Лс1, Се4, Кd7, Кg2, пd2 (7).

Чорныя: Крd4, Ле8, Сf8, Сh1, Кd5, Кf2, пп.b5, h6 (8).

Мат у 3 хады.

Дасылайце рашэнні на адрас рэдакцыі (вул. Хмяльніцкага, 10а, 220013, г.Мінск, «Звязда») або на электронны адрас вядучага аддзела: vadim_ne67@mail.ru

* * *

У верасні ў Баку прайшла 42-я шахматная Алімпіяда з удзелам 180 мужчынскіх і 140 жаночых каманд. У мужчын прызёрамі сталі ЗША, Украіна і Расія, у жанчын — Кітай, Польшча і Украіна. Беларуская зборная занялі адпаведна 14-е і 17-е месцы. За мужчын выступалі гросмайстры Сяргей Жыгалка, Уладзіслаў Кавалёў, Андрэй Жыгалка, Кірыл Ступак і Аляксей Аляксандраў, які паказаў трэці вынік на дошцы запасных. У складзе жаночай зборнай былі Анастасія Зязюлькіна, Ланіта Стацко, Вольга Бадэлька, Кацярына Богдан і Таццяна Рэдзька.

Вадзім ЖЫЛКО.

Пятніца, 30 верасня

Беларусь 1

6.00, 7.20, 8.15 Добрай раніцы, Беларусь!
7.00, 8.00, 9.00, 12.00, 15.00, 19.00, 1.50 Навіны.
7.05, 8.05 Навіны эканомікі.
7.10, 8.10, 19.20 Зона Х.
9.10 Серыял «След».
10.00, 13.00, 16.00 90 секунд.
11.00, 20.00 Серыял «Жаночы доктар».
12.10, 17.45 Серыял «Сямейныя меладрамы-6».
13.20 Дзень у вялікім горадзе.
14.20 Дзіцячы доктар.
15.15, 18.40 Навіны рэгіёна.
15.25 Серыял «Дом з ліліямі».
21.00 Панарама.
21.45 Нашы.
22.00 Меладрама «Бульварнае кальцо». 1—4-я серыі.
2.05 Дзень спорту.

Беларусь 2

7.00 Тэлераніца.
9.00, 20.55 Тэлебарометр.
9.05, 20.00 Дэтэктыў «Такая работа».
9.55 Рэпарцёр.
10.45 Капейка ў капейку.
11.15 «Анлайн». Скетчкам.
11.40, 17.15 Серыял «Мая цудоўная нянька».
12.20, 17.55 Серыял «Не нарадзіся прыгожай».
13.20, 18.50 Серыял «Васьмідзясятыя».
14.30 «Моду народу».
15.30 «Пін_код». Інтэрактыўны маладзёжны праект.
16.15, 23.30 Трылер «Анёл ці дэман».
21.10 «Бітва экстрасэнсаў. 13-ты сезон».
22.00 Спортлато 5 з 36, КЕНО.
0.20 Серыял «Як я сустрэў вашу маму».

Беларусь 3

7.00 «Дабранак».
7.35, 12.00, 18.45, 21.00 Навіны культуры. «Калейдаскоп».
7.55, 17.35 «Вечны кліч». Драма. Фільм другі.
9.05, 20.00 «Маршал Васілеўскі». Дак. фільм.
9.40 «Сіла веры».
10.10 «Аповесць непагашанага месяца». Драма.
11.35 «Святло далёкай зоркі». Памяці актрысы, заслужанай артысткі БССР Алены Рынковіч.
12.20 «Апошні раз, калі я бачыў Парыж». Драма.
14.15 «Навукаманія».
14.45 «Ясь і Яніна». Маст. фільм.
15.45 «Легенды беларускай эстрады». «Уладзімір Мулявін. «Апошні крык песняра».
16.15 Анталогія «Славянскага базару». «Славянскі базар у Віцебску-2000».
17.05 «Камертон». Галоўны рэжысёр Магілёўскага драматычнага тэатра Саўлюс Варнас.
19.00 «Размаўляем па-беларуску». Тэлевіктарына.
19.10 «Сустрэчы ў «Букваедзе».
20.40 «Калыханка».
21.15 «Час кіно».
21.25 «Кахаць цябе». Мюзікл.
23.10 «Мелодыі лета». Іншы фармат.

Беларусь 5

8.00, 18.45, 21.45 Пра спорт. Навіны.
8.10 Футбол. Ліга Еўропы УЕФА. 2-гі тур.
10.00 Гандбол. Ліга чэмпіёнаў. Відэачасопіс.
10.30, 14.00 Тэніс. Турнір WTA. Вухань.1/2 фіналу.
12.30 Баскетбол. Ліга чэмпіёнаў. 1-шы раўнд. Матч у адказ. «Цмокі-Мінск» (Беларусь) — «Рыльскі Спартыст» (Балгарыя).
16.10 Фактар сілы.
16.45 Футбол. Ліга Еўропы УЕФА. 2-гі тур. «Шахцёр» (Украіна) — «Брага» (Партугалія).
18.55 Хакей. КХЛ. «Нафтахімік» (Ніжнякамск) — «Дынама» (Мінск).
21.15 Піт-стоп.
21.55 Футбол. Ліга Еўропы УЕФА. 2-гі тур. Агляд.
22.55 Плаванне. Этап Кубка свету. Пекін.

АНТ

6.00, 6.30, 7.00, 7.30, 8.00 (з субцітрамі), **8.30, 9.00** (з субцітрамі), **11.00, 13.00, 16.00, 18.00** (з субцітрамі), **20.30** Нашы навіны.
6.05, 8.05 «Наша раніца».
9.05 «Жыць здорава!»
10.25 «Кантрольная закупка».
11.05, 13.05, 16.15, 18.15 (з субцітрамі), **21.00** Навіны спорту.
11.10 «Модны прыгавор».
12.20 «Адваротны адлік». «Лагішынскі бунт, або Карупцыя па-губернатарску».
13.10 «Мужчынскае/Жаночае».
14.10 «Час пакажа».
16.20 Маст. фільм «Настасся Слуцкая».
18.20 «Чакай мяне. Беларусь».
18.55 «Поле цудаў».
20.00 Час.
21.05 «Голас». Новы сезон.
23.00 «Гудгора». Канцэрт Вячаслава Бутусава.
0.45 Начныя навіны.

СТБ

6.00, 7.30, 10.30, 13.30, 16.30, 19.30, 22.30 «24 гадзіны».
6.10, 17.25 «Міншчына».
6.20, 7.45 «Раніца. Студыя добрага настрою».
7.40, 20.10, 22.55 «СТБ-спорт».
8.30 «Тайны Чапман».
9.30, 18.35 «Самыя шакіруючыя гіпотэзы».
10.40 «Сямейныя драмы».
11.35 «Не хлусі мне!»
12.35, 17.35 «Званая вячэра».
13.50 «Дзіўная справа».
15.40 «Следакі». Серыял.
16.10 «Аўтапанарама».
16.50 «Простыя пытанні» з Ягорам Хрусталёвым.
17.10 «Ведай нашых!»
20.00 «Сталічныя падрабязнасці».
20.15 Камедыя «Старскі і Хатч».
22.05 «Глядзець усім!»
23.00 Дакументальны праект: «Планета багоў».
23.55 Маст. фільм «І вось іх больш няма».
1.30 «Зорны рынг». Дайджэст.
2.25 Дакументальны праект: «Зялёны салярыс».

МІР

6.00 «Мільён пытанняў пра прыроду».
6.30, 1.50 «Экстрасэнсы. Па той бок іншага свету».
7.00 Добрай раніцы, свет!
9.00 Серыял «Паласатае шчасце».
12.30 «Цяжар абеду».
13.00, 16.00, 19.00 Навіны (бягучы радок).
13.15 Серыял «Вострая непатрэбных людзей».
16.15 «Сакрэтныя матэрыялы».
17.10, 2.45 Серыял «Таварышы паліцэйскія».
19.20 Маст. фільм «Чатыры таксісты і сабака».
21.20 Маст. фільм «Чатыры таксісты і сабака-2».
23.50 Канцэрт «Усе хіты Гумару».
2.20 Дак. серыял «Зямля. Тэрыторыя загадак».
4.20 Маст. фільм «Варатар».

РТР—Беларусь

7.00 «Раніца Расіі».
11.00, 14.00, 17.00, 20.00 Весткі.
11.35 «Пакой смеху».
12.00 «60 хвілін». Ток-шоу.
13.15 «Правілы жыцця».
13.50, 16.50, 19.50, 23.00 Навіны — Беларусь.
14.35 «Пра самае галоўнае». Ток-шоу.
15.40 «Прамы эфір».
17.30 Серыял «20 гадоў без кахання».
19.10, 20.40 Серыял «Каменская».
21.45, 23.10 «Гумарына».
23.45 1/4 фіналу Міжнароднай лігі КВЗ.

НТБ—Беларусь

5.55 «Астрапрагноз».
6.00 «Новая раніца».
8.30 «Студыя Юліі Высоцкай».
9.00 Серыял «Вяртанне Мухтара».
10.00, 13.00, 16.00, 19.00 Сёння.
10.25 Серыял «Ляснік».
12.00 Суд прысяжных.
13.20 Агляд. Надзвычайнае здарэнне.
13.50 «Тайны следства».
14.20 Серыял «Апергрупа».
16.25 Серыял «Вуліцы разбітых ліхтароў».
18.00 «Гаворым і паказваем». Ток-шоу.
19.35 «Экстрасэнсы супраць дэтэктываў».
21.05 Серыял «Марскія д'яблы. Смерч».
22.45 «Большасць». Ток-шоу.
23.50 «Таямнічая Расія».

8 канал

7.00, 14.20, 19.20, 21.05, 23.55 «Надвор'е».
7.05, 16.00 «Мультпарад».
7.20, 14.25 Камедыя «Прадаецца дача».
8.45, 18.10 Серыял «Тытанік».
9.45 Серыял «Маскоўская сага».
10.40 Драма «Сібір».
12.25 Прыгоды «Палёт Фенікса».
14.15, 16.25, 18.00, 19.10, 21.00 «Хатняя крама».
16.30 «Адшукваецца адпачынак».
17.00 Серыял «Жаночы дэтэктыў».
19.25 Серыял «Чорны спіс».
20.50 «Вечарніца».
21.10 Трылер «Эверэст».
23.10 Серыял «Закон і парадак».

ВТБ

6.00, 17.20, 5.00 «Турбамікс-ер».
7.00 М/ф «Смяшарыкі».
7.20 М/ф «Фіксікі».
7.50 М/ф «Маша і мядзведзь».
8.10, 14.10 «Ералаш».
8.30, 18.00 Серыял «Варонiны».
9.30, 15.00, 20.20 Серыял «Два бацькі, два сыны».
10.10 Серыял «Косці».
11.20, 19.10, 0.00 «Уральскія пельмені».
12.00 Камедыя «Дрэнныя дзяўчаты».
14.20 Серыял «Апошні з Магікян 4».
16.10 Серыял «Дах свету».
18.40, 23.30, 4.00 Скетч-шоу «6 кадраў».
21.00, 2.30 Скетчкам «Студэнты».
21.30 Камедыя «Дрэнныя дзяўчаты 2».
1.00 Скетч-шоу «Валера ТБ».
2.00 Скетч-шоу «Даеш моладзь».
3.30 «Мільёны ў сетцы».
4.30 «Лаві момант».

Культура

6.30 «Еўраньюс».
10.00, 15.00, 19.30, 23.30 Навіны культуры.
10.20 «Катарга». Маст. фільм.
11.40, 14.40, 17.20, 2.40 Сусветныя скарбы.
11.55 «Аўтапартрэт у чырвонай фесцы. Роберт Фальк». Дак. фільм.
12.40 «На гэтым тыдні... 100 гадоў таму. Нефрантавыя нататкі».
13.10 «Пісьмы з правінцыі». Кімры (Цвярская вобласць).
13.40 «Дзень за днём». Серыял.
15.10 Чорныя дзіркі. Белыя плямы.
15.50 «Ключ да разгадкі старажытных скарбаў». Дак. серыял.
16.40 «Сяргей Штэйн. Вы — жыццё маё...» Дак. фільм.
17.40 Да юбілею актрысы. Ала Дзямідава, Уладзімір Юраўскі і ДАСА Расіі імя Я. Ф. Святланава ў праграме «Сон у летнюю ноч».
19.00 «Эпоха Дзмітрыя Ліхачова, расказаная ім самім». Дак. фільм.
19.45 Смеханастальгія.
20.15 Да юбілею Алы Дзямідавай. «Лінія жыцця».
21.05 «Шостага ліпеня». Маст. фільм.
23.00 «Герман, сын Германа».
23.45 Мастсавет.
23.50 «Культ кіно». «Пасрэднік». Маст. фільм.
1.55 «Шукальнікі». «У пошуках магілы Мітрыдата».

Настальгія

6.00 «Спяем, сябры!» з Наталляй Казялковай. «Песні нашага стагоддзя». 2005 год.
7.10 Тэлеспектакль «Котка на радыятары». 1977 год.
8.00 Фільм-канцэрт «Рабіна на канькаху». 1989 год.
9.40, 13.00, 14.40. 15.40, 17.55, 23.20, 1.00, 2.45, 3.40, 5.00, 5.50 Музычная настальгія.
9.00, 15.00, 3.00 «Мінулы час».
10.00, 16.00, 4.00 «Народжаныя ў СССР».
11.00 «КВЗ-87-88». 3-я сустрэча. Каманды НДУ і 1-га ЛМІ. 2-я частка.
12.00 «Бітламанія» з Дзмітрыем Дзібровым. 2008 год.
13.20 Маст. фільм «Прахіндзіяда, або Бег на месцы».
17.00 «Песня-78». 2-е адздяленне.
18.30 Дак. фільм «Дзеці XX з'езда».
21.00 «Колба часу».
22.00 «Да і пасля...» з Уладзімірам Малчанавым. Год 1956. 1-я частка. 2008 год.
0.00 «Быў час» з Аляксандрам Палiткоўскім: «Калекцыянеры». 2006 год.
1.20 Маст. фільм «Чужыя пісьмы».
5.20 «Гэта было нядаўна, гэта было даўно...» Алег Басілашвілі.

EuroSport 1

4.00, 7.30 Веласпорт. Мілан — Турын.
5.00, 9.30, 11.00, 13.30, 17.00, 23.00 Скачкі з трампліна. Летні Гран-пры.
6.00, 6.45, 8.30, 12.00, 19.00, 22.00, 2.30 Міні-футбол. Кубак свету.
14.45, 19.45, 1.00 Футбол. Чэмпіянат свету сярод дзяўчат (U-17).

Кінакамедыя

0.50 Камедыя «Што, калі Санта...?»
2.40 Камедыя «Што, калі Санта... зноў?»
4.15, 14.00, 14.55, 15.35 Скетчкам «Паміж намі».
5.10 Камедыя «Мамулі».
6.50 Камедыя «Горка».
8.40 Меладрама «Круты паварот».
10.40 Камедыя «Давай, да пабачэння!»
12.15 Камедыя «100 мільёнаў еўра».
14.15, 15.10 «Камедыянты (Шоу)».
16.00 Камедыя «(Не)чаканы прынц».

17.45 Камедыя «Парыж любой цаной».
19.30 Дэтэктыў «Шарада».
21.30 Камедыя «Кур'ер».
23.15 Камедыя «Развод па-італьянску».

ТБ3

6.00 М/ф.
7.40 «Доктар І...»
8.10, 19.00, 2.20 «Асколкі». Серыял.
9.45, 4.30 «Судовыя страсці». Дак. серыял.
11.30 «Сляпая».
12.30 «Варажбітка».
13.35 «Параленьны свет».
14.30 «Шафа».
15.20 «Здзелка».
15.50 «Людзі пятніцы».
16.55 «Рэвізора».
18.00 «Знахаркі».
20.45 «Золата дурняў». Камедыя.
22.50 «Зоркі. Тайны. Лёсы».
23.50 «Каліфрэнія». Серыял.
0.20 «Блэйд». Баявік.
3.45 «Нераскрытыя тайны».

ТБ1000

6.10, 18.05 Камедыя «Лак для валасоў».
8.10 Баявік «У промнях славы».
10.15 Трылер «З мяне хопіць».
12.15 Меладрама «Крок напярад: усё або нічога».
14.15 Трылер «Эфект матылька».
16.15 Драма «Самы блізкі сябар».
20.10 Фэнтэзі «Акадэмія вампіраў».
22.10 Меладрама «Цяжкасці перакладу».
0.10 Драма «Хлусня дзеля выратавання».
2.10 Трылер «Каматознікі».
4.35 Меладрама «Селеста і Джэсі назаўсёды».

ТБ1000 Рускае кіно

6.20 Меладрама «Адзінокі па кантракце».
8.10 Драма «Анёлы рэвалюцыі».
10.20 Драма «Гідраўліка».
12.10 Фантастыка «Падземле ведзьмаў».
13.40 Драма «Аўсянкі».
15.15 Камедыя «Каўказская палонная!»
17.05, 4.40 Меладрама «Як выйсці замуж за мільянера».
20.20 Меладрама «Пяць нявест».
22.15 Драма «No comment».
0.15 Драма «Адмірал».
2.25 Трылер «Як я правёў гэтым летам».

National Geographic

6.00, 12.20, 18.40, 22.35, 2.25 Космас. Прастора і час.
6.50, 13.10 Гульні розуму.
7.10, 13.30, 5.30 Навуковыя недарэчнасці.
7.35, 14.50, 21.00, 0.55, 4.00 Уваврванне на Зямлю.
8.20, 15.30, 21.45, 1.40, 4.50 Эвакуацыя Зямлі.
9.10, 17.10 Ледзяная дарога.
10.00, 17.45 Непакорлівы востраў.
10.45 Міжнародны аэрапорт Дубай.
11.35, 14.00, 19.30, 23.20, 3.15 Расследаванні авіякатастроф.
16.15 Па тонкім лёдзе.
20.15 Чалавек супраць YouTube.
0.05 Карставыя варонкі.

Discovery

8.00 Таргі без тармазоў.
9.00, 15.00, 21.30 Як гэта ўстроена?
9.30, 21.00 Як гэта зроблена?
10.00, 13.00, 18.30 Склады.
10.30, 19.00, 3.20 Багажныя войны.
11.00, 5.30 Выкыванне без купюр.
12.00, 4.40 Чыгунка Аляскі.
13.30, 19.30, 2.55 Бітва за нерухомасць.
14.00, 7.10 Пяцёрка найлепшых.
15.30, 20.00, 2.00 Махінатары.
16.30 Стальныя хлопцы.
17.30, 3.50 Залатая ліхаманка.
22.00 Аляска: сям'я з лесу.
23.00 Лясны патруль.
0.00 Стаць мужчынам.
1.00, 6.20 Салдаты няўдачы.
1.30, 6.45 Катастрофа на колах.

Субота, 1 кастрычніка

Беларусь 1

6.50 Існасць.
7.15 Меладрама «Сіла Веры».
9.00, 12.00, 15.00 Навіны.
9.10 Клуб рэдактараў.
9.50 Серыял «Сваты-6».
11.05 50 рэцэптаў першага.
12.10 Дача.
12.50 Здароўе.
13.40, 16.40 Меладрама «Бульварнае кальцо».
15.15 Краіна.
18.30. 21.40 Меладрама «Бабуля на часах».
21.00 Панарама.
22.50 Меладрама «Час збіраць».
0.35 Дзень спорту.

Беларусь 2

7.05 Серыял «Класная школа».
8.05 «Арол і рэшка. Шопінг». Трэвел-шоу.
9.00, 20.55 Тэлебарометр.
9.05 Серыял «Шчаслівыя разам 3».
11.05 Выбар гледачоў. Анімацыйны фільм «Мадагаскар 2».
12.40 Капейка ў капейку.
13.15 «Вялікая ілюзія на Кіпры».
13.50 «Паненка-сялянка». Рэаліці-шоу.
14.55 «Моду народу».
15.50 «Бітва экстрасэнсаў. 13-ты сезон».
18.00 «Чалавек-невідзімка». Рэаліці-шоу.
19.05 «Здзіві мяне 3». Талент-шоу.
21.10 Баявік «Місія невыканальная 2».
22.00 Спортлато 6 з 49, КЕНО.
23.35 Серыял «Як я сустрэў вашу маму».

Беларусь 3

8.00, 12.45, 17.15, 21.00 Навіны культуры. «Калейдаскоп».
8.15 «Анёл у цюбецейцы». Камедыя.
9.45 «Бацька салдата». Драма.
11.10 «Бітва за Севастопаль». Фільм першы «Севастопаль супраць Трэцяга рэйха».
11.50 «Размаўляем па-беларуску». Тэлевіктарына.
12.20 «Край».
13.00 «Святло далёкай зоркі». Памяці актрысы тэатра і кіно, народнай артысткі СССР Аляксандры Клімавай.
13.30 «Побач з вамі». Меладрама.
14.35 «Час кіно».
14.45 «Паляўнічыя ў прэрыях Мексікі». Вестэрн.
17.30 «Навукаманія».
18.00 «О бедном гусаре замолвите слово». Трагікамедыя.
20.40 «Калыханка».
21.15 «Засакрэчанае каханне. У садзе падводных камянёў». Дак. фільм.
21.55 «Царазабойца». Драма.
23.35 «Бард-парад».

Беларусь 5

8.00, 21.40 Пра спорт. Навіны.
8.10 Хакей. КХЛ. «Нафтахімік» (Ніжнякамск) — «Дынама» (Мінск).
10.00 Піт-стоп.
10.30 Тэніс. Турнір WTA. Ухань. Фінал.
12.35 Козел пра футбол.
12.55 Хакей. Чэмпіянат Беларусі. Зборная Беларусі (U-20) — ХК «Ліда».
15.10 Слэм-данк.
15.45 Плаванне. Этап Кубка свету. Пекін.
18.25 Гандбол. Ліга чэмпіёнаў. «Вардар» (Македонія) — БГК імя Мяшкова (Беларусь).
20.05 Міні-футбол. Чэмпіянат свету. Матч за 3-е месца.
21.50 Футбол. Ліга чэмпіёнаў УЕФА. Відэачасопіс.
22.25 Міні-футбол. Чэмпіянат свету. Фінал.
0.00 Грэплінг. Чэмпіянат свету.

АНТ

7.00 «Суботняя раніца».
8.00, 9.00, 16.00 (з субцітрамі), **20.30** Нашы навіны.
9.05 М/с «Смяшарыкі. Новыя прыгоды».
9.25 «Здароўе».
10.25 «Смак».
11.00 «Ідэальны рамонт».
11.55 «Непераможныя рускія русалкі».
12.55 Маст. фільм «Гісторыя Одры Хепбёрн».

16.15 (з субцітрамі), **21.00** Навіны спорту.
16.20 «Тэорыя змовы».
17.20 «Ералаш».
17.40 «Хто хоча стаць мільянерам?»
18.40 «Мой бізнес».
21.05 «Сёння ўвечары».
22.35 «Усё складзецца».
23.15 «МаксімМаксім».
0.15 «Падмаскоўныя вечары».

СТБ

6.00 «Фірменная гісторыя». Серыял.
7.35 Камедыя «Старскі і Хатч».
9.20 «Рамонт па-сумленнаму».
10.00 «Разумней не прыдумаеш».
11.00 «Мінск і мінчане».
11.35 «Прапаршчык». Серыял.
13.30, 16.30, 19.30 «24 гадзіны».
13.40, 1.55 Маст. фільм «Вы чые, старыя?»
15.30 «Вадзіць па-руску».
15.50 «Вялікі горад».
16.40 «Наша справа».
16.55 Канцэрт Міхаіла Задорнава.
18.30 «Прагнасць».
20.00 «СТБ-спорт».
20.10 «Нам і не снілася».
22.40 «Фаталісты». Серыял.

МІР

6.00, 8.20, 14.30, 4.45 М/ф.
7.55 «Саюзнікі».
9.00 «Вой, мамачкі!»
9.30 «Мой лепшы сябар».
10.00, 16.00 Навіны (бягучы радок).
10.15 «Здабытак рэспублік».
10.45, 23.10 Маст. фільм «Не можа быць!»
12.30 «Цяжар абеду».
13.00 М/ф «Зорныя сабакі: Белка і Стрэлка».
16.15 Серыял «Дзевяць месяцаў».
1.00 Канцэрт «Усе хіты Гумару».
3.00 Маст. фільм «Цырк».

РТР—Беларусь

7.00 «Пакой смеху».
7.50 Камедыя «Раз, два! Люблю тебя!..»
11.00, 14.00 Весткі.
11.20 Маст. фільм «Агарова, 6».
13.10 «Сямейны альбом».
14.15 «Гумар! Гумар! Гумар!»
16.25 «Ха! Маленькія камедыі».
17.00 «Суботні вечар».
19.00 «Карціна свету».
19.55 Надвор'е на тыдзень.
20.00 Весткі ў суботу.
20.55 Маст. фільм «Формула шчасця».
22.35 Маст. фільм «Неваляшка».

НТБ—Беларусь

5.50 «Астрапрагноз».
5.55, 8.20 Серыял «Дарожны патруль».
8.00, 10.00, 16.00 Сёння.
8.40 «Вуснамі дзіцяці».
9.25 «Іх норавы».
10.25 «Галоўная дарога».
11.00 «Ежа жывая і мёртвая».
12.00 «Кватэрнае пытанне».
13.10 «Падвойныя стандарты».
14.10 Серыял «Следапыт».
16.20 НТБ-Бачанне. «Рэвалюцыя «пад ключ».
17.15 «Следства вялі...»
19.00 «Цэнтральнае тэлебачанне».
19.55 «Новыя рускія сенсацыі».
20.50 Маст. фільм «Накаўт».
22.30 «Аднойчы...»
23.15 «Салтыкоў-Шчадрын шоу».

8 канал

9.00, 15.45, 18.50, 21.15, 23.50 «Надвор'е».
9.05 М/ф.
9.40 Серыял «Тытанік».
10.35 «Даведнік па краінах і кантынентах».
10.45, 15.50, 18.40, 21.00 «Хатняя крама».
11.00 Камедыя «Каханне і галубы».
12.45 Камедыя «Аперацыя «Ы» і іншыя прыгоды Шурыка».
14.15 «Мультпарад». «Марская брыгада».
16.00 «Адшукваецца адпачынак».
16.45, 18.55 Серыял «Схаванае».
20.50 «Вечарніца».
21.05 «Фэшн is my прафэшн».
21.20 Драма «Тэгеран-43».

ВТБ

6.00, 4.00 Скетч-шоу «Даеш моладзь».
6.30 «Мой тата крутейшы!»
7.30, 13.00 «Ералаш».
8.00 М/ф «Смяшарыкі».
8.15 М/ф «Маша і мядзведзь».
8.30 М/ф «Гадкае качаня і я».
9.00, 23.00, 4.30 Скетч-шоу «6 кадраў».
9.30, 5.30 «Лаві момант».
10.00, 1.00 «Турбаміксер».
12.00 «Новае жыццё».
13.30, 0.00 Скетч-шоу «Валера ТБ».
14.30 Камедыя «Дрэнныя дзяўчаты 2».
16.30 «Ленінградскі Stand-up клуб».
17.30 «Уральскія пельмені».
19.00 Серыял «Апошні з Магікян 4».
21.30 Камедыя «Прыгоды Падзінгтана».
3.30 «Дурні і дарогі».
4.00 Скетч-шоу «Даеш моладзь».

Культура

6.30 «Еўраньюс».
10.00 «Звычайны канцэрт».
10.35 «Шостага ліпеня». Маст. фільм.
12.30 «Бляск і горкія слёзы расійскіх імператрыц». Дак. серыял.
13.00 Да 100-годдзя з дня нараджэння Вольгі Лепяшынскай. «Дыялог з легендай».
13.50 Вольга Лепяшынская ў фільме-балеце «Граф Нулін».
14.40 «Нюрнберг. Нацысты перад тварам сваіх злачынстваў». Дак. фільм.
16.20 «Гульня ў бісер». «Н.М. Карамзін. «Бедная Ліза».
17.00 Навіны культуры.
17.30 «Жывая прырода Індакітая». Дак. серыял.
18.25 Да юбілею Алы Дзямідавай. Творчы вечар.
19.30 «Дайце кнігу скаргаў». Маст. фільм.
20.55 «Рамантыка рамансa». Шлягеры 50-х.
22.00 «Цяжка быць Богам». Маст. фільм.
0.50 «Трыумф джаза».
1.50 «Дождж зверху ўніз». М/ф для дарослых.
1.55 «Шукальнікі». «Руская Атлантыда: Кіцеж-град — у пошуках зніклага раю».
2.40 Сусветныя скарбы.

Настальгія

6.00 «Бітламанія» з Дзмітрыем Дзібровым. 2008 год.
6.50, 8.40, 9.40, 11.55, 17.20, 19.25, 20.40, 21.50, 3.40 Музычная настальгія.
7.20 Маст. фільм «Прахіндзіяда, або Бег на месцы».
9.00, 3.00 «Мінулы час».
10.00, 4.00 «Народжаныя ў СССР».
11.00 «Песня-78». 2-е аддзяленне.
12.30 Дак. фільм «Дзеці XX з'езда».
15.00 «Колба часу».
16.00, 18.10 «Да і пасля...» з Уладзімірам Малчанавым. Год 1956. 2008 год.
20.00 «Тэма» з У. Лісцьевым «Легалізацыя публічных дамоў». 1992 год.
21.00 «Быў час». 2008 год.
22.00 Тэлеспектакль «Спяшайцеся рабіць добра». Маскоўскі тэатр «Сучаснік». 1982 год.
0.00 «Спяем, сябры!» з Натальяй Казялковай. «Песні нашага стагоддзя». 2005 год.
1.10 Тэлеспектакль «Котка на радыятары». 1977 год.
2.00 Фільм-канцэрт «Рабіна на каньяку». 1989 год.
5.00 «КВЗ-87-88». 3-я сустрэча. Каманды НДУ і 1-га ЛМІ. 2-я частка.

EuroSport 1

3.15, 8.30, 15.00, 18.15, 21.30 Міні-футбол. Кубак свету.
4.00, 1.00 Баявыя майстэрствы. Суперкомбат.
5.30, 12.15, 0.00 Скачкі з трампліна. Летні гран-пры.
7.00 Футбол. Чэмпіянат свету сярод дзяўчат (U-17).
10.15 Конны спорт.
11.30, 15.45 Супербайк. Этап чэмпіянату свету.
16.45 Веласпорт. Тур Ламбардыі.
19.45 Міні-футбол. Кубак свету. Матч за бронзу.
22.15 Міні-футбол. Кубак свету. Фінал.
2.30 Watts.

Кінакамедыя

1.05 Камедыя «Уік-энд у Парыжы».
2.45 Меладрама «Законы прывабнасці».
4.20, 5.05, 15.45 Скетчкам «Паміж намі».
05.30 Камедыя «Паўднёвыя моры».
7.10 Камедыя «Госць».
8.40 Прыгоды «Фантамас».

10.30 Прыгоды «Фантамас разбушаваўся».
12.15 Прыгоды «Фантамас супраць Скотланд-Ярда».
14.00 Камедыя «Кур'ер».
16.00 Камедыя «Горка!»
17.50 Камедыя «Горка! 2».
19.30 Камедыя «Давай, да пабачэння!»
21.00 Камедыя «Два ў адным».
22.35 Прыгоды «Цудоўная чацвёрка».

ТБ3

6.00 М/ф.
10.10 «Хронікі маскоўскага побыту».
11.00 «Доказ віны».
11.35, 1.05 «Цудоўнае стагоддзе». Серыял.
15.10 «Астэрыкс. Зямля Багоў». Анімацыйны фільм.
16.30 «Зоркі. Тайны. Лёсы».
17.30, 4.15 «Алігарх ТБ».
18.00 «Хэлоў, Раша!»
19.00 «Спяшайцеся кахаць». Меладрама.
20.55 «Хуткасць». Баявік.
23.05 «Каліфрэнія». Серыял.
23.35 «Сакрэтныя матэрыялы». Серыял.
4.40 «Усё наша жыццё — ежа». Дак. фільм.

ТБ1000

6.10, 17.45 Фэнтэзі «Капітан Крук».
8.35 Меладрама «Цяжкасці перакладу».
10.20 Драма «Хлусня дзеля выратавання».
12.15 Фэнтэзі «Акадэмія вампіраў».
14.10 Меладрама «Селеста і Джэсі назаўсёды».
15.45 Трылер «Каматознікі».
20.10 Меладрама «Найлепшае ўва мне».
22.20 Трылер «Турыст».
0.10 Вестэрн «Цёмная даліна».
2.10 Камедыя «Маленькая чорная кніжка».
4.05 Драма «Матч-пойнт».

ТБ1000 Рускае кіно

6.20 Меладрама «Пяць нявест».
8.20 Драма «No comment».
10.20 Драма «Адмірал».
12.35 Фантастыка «Масква-Касіапея».
14.20 Трылер «Як я правёў гэтым летам».
16.55 Драма «І не было лепш брата».
18.45 Камедыя «Адной левай».
20.20 Меладрама «Платон».
22.10 Баявік «Параграф 78».
0.30 Камедыя «Поўнае перагварэнне».
2.00 Трылер «Здрада».
4.15 Драма «Мы з будучыні».

National Geographic

6.00, 12.40, 2.25 Космас. Прастора і час.
6.50 Як перамагчы ва ўсім.
7.10, 13.50, 5.30 Навуковыя недарэчнасці.
8.00 Незвычайныя промыслы.
10.20 Дзікі тунец.
11.10 Міжнародны аэрапорт Дубай.
11.55, 23.20 Расследаванні авіякатастроф.
13.30 Гульні розуму.
14.10 Дзікая прырода Расіі.
21.00, 1.10, 4.00 Лініі Наска.
21.45, 1.50, 4.50 Зона 51.
22.30, 3.20 Крытычная сітуацыя.
0.10 Эвакуацыя Зямлі.

Discovery

8.00 Смяротны ўлоў.
9.00, 13.00, 1.00 Голыя і напалоханыя.
10.00 Стальныя хлопцы.
11.00, 23.00 Востраў.
12.00 Выжыць разам.
14.00, 22.00, 2.00 Аляска: сям'я з лесу.
15.00 Заваяванне новых зямель.
16.00, 21.00 Як працуюць машыны.
17.00 Будаўнікі караблёў-гігантаў.
18.00, 7.10 Махінатары.
19.00, 0.00, 6.20 Мяцежны гараж.
20.00, 5.30 Вулічныя гонкі.
2.55 Першапраходцы.
3.50 Не спрабуйце паўтарыць.
4.40 Паляўнічыя на рэліквіі.

■ Кінадаты

Наш любімы Панікоўскі

100 гадоў таму нарадзіўся акцёр Зіновій Гердт

Яго называлі «майстрам другіх роляў» — бо, нягледзячы на тое, што ён сыграў больш як у 200 кінафільмах, галоўных ролях у гэтым спісе амаль не было. Дый здымацца ён пачаў па сучасных мерках позна, амаль у 40 гадоў. І ўсё ж многія яго вобразы некалькі пакаленняў гледачоў добра памятаюць і любяць дзякуючы гэтаму асабліваму акцёрскаму таленту — сыграць нават маленькі эпізод так выразна, каб запомніцца, а часам нават і засланіць цэнтральных персанажаў.

Між тым, Зіновій Гердт скончыў звычайнае фабрычна-заводскае вучылішча. Праўда, пры навучальнай установе дзейнічаў Тэатр рабочай моладзі, дзе Гердт іграў, аднак звязаць жыццё з акцёрскай прафесіяй ён усё ж не планаваў і пайшоў працаваць звычайным электрамантажнікам. Але ўсё змяніла на свой лад вайна...

Нягледзячы на бронь, паводле якой удзельнік Тэатра рабочай моладзі мог не ісці на фронт, Гердт па ўласнай ініцыятыве прыйшоў у ваенкамат, затрабаваў адправіць яго на перадавую. Там ён прайшоў шлях ад радавога да лейтэнанта роты сапёраў, а таксама атрымаў цяжкае раненне, з-за якога потым перанёс шэраг складаных аперацый і кульгаў усё жыццё. Дарэчы, менавіта падчас пасляаперацыйнага перыяду ў адным са шпіталяў Гердт убачыў выступленне лялечнага тэатра — і зразумеў, чым хоча займацца пасля вайны.

...36 гадоў ён праслужыў у лялечным тэатры Сяргея Абразцова, але сапраўдную славу Гердту прынёс усё ж кінематограф. Першую, і практычна адзіную ў кар'еры, галоўную ролю ён сыграў у фільме **«Фокуснік»** (1967 год) Пятра Тадароўскага — вобраз ілюзіяніста Кукушкіна атрымаўся глыбокім, драматычным і настолькі выразным, што акцёр і рэжысёр працягнулі творчы тандэм на доўгія гады, і набыт сабравалі сем'ямі.

А ўжо праз год на экраны выйшаў фільм Міхаіла Швейцара **«Залатое цяля»**, дзе Зіновій Гердт віртуозна сыграў ролю Панікоўскага. «Гэта мая гусь, я яе чэсна ўкраў!», «Дай мільёнчык» і мноства іншых фраз персанажа вокамгненна разышліся на цытаты, а сам ён, нягледзячы на ўсю неадназначнасць вобразу, стаў для многіх любімым кінагероем. Дый сёння, пагадзіцеся, складана ўспрымаць на месцы Панікоўскага некага іншага, акрамя Зіновія Гердта. Відаць, проста ўсё сышлося як след: і рэжысёрскія знаходкі, і ўласны талент, і постаць, і харызма, і нябачныя зоркі акцёрскага шчасця... Прапановы зняцца ў розных фільмах пасыпаліся на Гердта адна за адной: «Саламяны капялюшык», «Месца сустрэчы змяніць нельга», «Цень», «Печкі-лавачкі», «Ваенна-палявы раман», «Мэры Попінс», «Гётэ. Сцэны з трагедыі «Фауст», «Трое ў лодцы, калі не лічыць сабаку», «Інтэрдзяўчынка» і дзясяткі іншых. А яшчэ было агучванне фільмаў (напрыклад, менавіта голасам Гердта гаворыць Кароль Лір у выкананні эстонская акцёра Юры Ярвета), агучванне тэле- і радыёспектакляў, работа ў мультфільмах («Доктар Айбаліт», «Прыгоды капітана Врунгеля», «Мумі-Троль і іншыя» і г. д.). І ўсё гэта — з «фірменным» шармам, шматлікімі жартамі, інтэлігентнасцю і «каленанепахіснасцю», за якія гледачы так любяць вялікага акцёра Зіновія Гердта ■

ТРЫМАЙСЯ, БРАЦЕ!

Двухразовы алімпійскі чэмпіён па трыятлоне брытанец Алістэр Браўнлі дапамог свайму малодшаму брату Джонатану фінішаваць у фінале Сусветнай серыі ў Касумеле (Мексіка), паведамляецца ў Twitter World Thriatlon.

Браўнлі-малодшы, які лідзіраваў у апошнім відзе праграмы — бегу на 10 кіламетраў, за некалькі дзясяткаў метраў да фінішу практычна спыніўся і пачаў траціць прытомнасць. Да брата падбег Алістэр, які да таго моманту ішоў другім. Ён узяў Джонатана пад руку і разам з ім завяршыў гонку, перад фінішнай рысай штурхнуўшы брата наперад. Брытанцаў абагнаў Генры Шуман з ПАР, які заваяваў у выніку золата.

КАРОВА «ЗБІЛА» ВЕРТАЛЁТ

У аўстралійскім штаце Квінсленд верталёт разбіўся ў выніку сутыкнення з каровай, паведамляе Brisbane Times.

Пілот апарата Robinson R22 так нізка ляцеў, што зачапіўся шасі за рог жывёлы, якая пасвілася ў статку. Спробы вызваліць карову, якія рабіў лётчык, не ўвянчаліся поспехам, што прывяло да страты кіравання. Верталёт здзейсніў жорсткую пасадку і загарэўся. Пажарныя, якія прыбылі на месца здарэння, змаглі патушыць яго, але да гэтага моманту машына была разбурана. Як удакладняе выданне, ні пілот, ні карова ў выніку здарэння не пацярпелі. Лёгкія двухмесныя верталёты выкарыстоўваюцца ў Аўстраліі для аблёту статка. Лётаючы нізка і павольна, пілоты заганяюць у стойбішча жывёл, якія адыходзяць на вялікія адлегласці. Штогод у краіне разбіваецца каля дзесяці «лятучых пастухоў».

ЧАЯВАННЕ З НАЖАМІ

Уладальніца крамы ў брытанскім горадзе Кінгстан-эпан-Хал збянтэжыла рабаўніка, які ўварваўся да яе з 18-сантыметровым нажом, піша The Telegraph.

Паводле слоў Карамжыт Санга, яна сядзела за прылаўкам, папіваючы чай, калі ў памяшканне ўвайшоў узброены мужчына. «Ён загадаў мне аддаць яму ўсе грошы, але я была спакойная. Я адказала, што п'ю чай», — расказала жанчына. Пасля таго як зламыснік зноў запатрабаваў перадаць яму наяўнасць, жанчына сказала: «Добра». Затым яна дастала свой нож і пачала размахваць ім перад тварам рабаўніка. «Я не хацела прычыніць яму боль, але гэтага было дастаткова, каб яго напалохаць. Ён пачаў трэсціся, а затым уцёк», — сказала Санга.

Паліцыя неўзабаве злавіла падазраванага. Ім аказаўся мясцовы жыхар Сцюарт Глісан. Гарадскі суд прызнаў яго вінаватым у спробе рабавання, нашэнні халоднай зброі і захоўванні фальшывых купюр, прысудзіўшы да пяці гадоў турмы.

Іван КУПАРВАС

Нядзеля, 2 кастрычніка

Беларусь 1

6.45, 22.10 Меладрама **«Сіла Веры».**
8.30 Народная раніца.
9.00, 12.00, 15.00 Навіны.
9.10 «Арсенал».
9.40 Серыял «Сваты-6».
11.00 «50 рэцэптаў першага».
12.10 Навіны. Цэнтральны рэгіён.
12.35 Меладрама «Час збіраць».
14.25 Каробка перадач.
15.15 Твой горад.
15.30 Вакол планеты.
16.15 Зона Х. Вынікі тыдня.
16.45 Тайны следства.
17.15 Меладрама «Каханне без лішніх слоў».
20.35 Навіны надвор'я.
21.00 Галоўны эфір.

Беларусь 2

7.05 Серыял «Класная школа».
7.35 «Здзіві мяне 3». Талент-шоу.
9.10, 21.10 Тэлебарометр.
9.20 «Вялікая ілюзія на Кіпры».
9.55 Элементарыум.
10.30 Кулінарны эксперымент.
11.10 Хачу ў тэлевізар!
11.20 Ваша лато. Пяцёрачка.
11.55 Серыял «Шчаслівыя разам 3».
13.55 «Паненка-сялянка». Рэаліці-шоу.
15.00 «Моду народу».
16.00 Анімацыйны фільм «Мадагаскар 2».
17.40 Баявік «Місія невыканальная 2».
20.00 Нас не падманеш!
20.35 Два рублі.
21.45, 22.10 Серыял «Косці».
22.05 Спортлато 5 з 36, КЕНО.

Беларусь 3

8.00, 13.50, 17.15, 21.00 Навіны культуры. «Калейдаскоп».
8.15, 17.30 «Пяць нявест». Камедыя.
10.05 «Мелодыі лета». Іншы фармат.
10.55 «Наперад у мінулае».
11.25 «Нацыянальны хіт-парад».
12.15 «Музеі Беларусі». Браслаўскае раённае аб'яднанне музеяў. Гісторыка-краязнаўчы музей. Музей традыцыйнай культуры.
12.45 «Святыні Беларусі». Ракаўская Свята-Праабражэнская царква.
13.10 «Засакрэчанае каханне. У садзе падводных камянёў». Дак. фільм.
14.10 «Камертон». Галоўны рэжысёр Магілёўскага драматычнага тэатра Саўлюс Варнас.
14.35 «О бедном гусаре замолвите слово». Трагікамедыя.
19.20 «Прыгоды Шэрлака Холмса і доктара Ватсана». Серыял. «Дваццатае стагоддзе пачынаецца». 1-я серыя.
20.40 «Калыханка».
21.15 «Час кіно».
21.25 «Паляўнічыя ў прэрыях Мексікі». Вестэрн.

Беларусь 5

7.40, 22.55 Пра спорт. Навіны.
7.50 Хакей. Чэмпіянат Беларусі. Зборная Беларусі (U-20) — ХК «Ліда».
9.45 Міні-футбол. Чэмпіянат свету. Матч за 3-е месца.
11.20 Міні-футбол. Чэмпіянат свету. Фінал.
12.55 Футбол. Ліга Еўропы УЕФА. 2-гі тур.
14.50 Тэніс. Турнір WTA. Вухань. Фінал.
16.55 Гандбол. Ліга чэмпіёнаў. «Вардар» (Македонія) — БГК імя Мяшкова (Беларусь).
18.25 На шляху да ЧС-2018. Відэачасопіс.
18.55 Футбол. Беларусбанк — чэмпіянат Беларусі. «БАТЭ» (Барысаў) — «Іслач» (Мінскі раён).
21.00 Футбол. Ліга чэмпіёнаў УЕФА. 2-гі тур.
23.05 Грэплінг. Чэмпіянат свету.

АНТ

7.00 «Нядзельная раніца».
8.00 (з субцітрамі), **9.00, 16.00** (з субцітрамі) Нашы навіны.
9.05 «Нядзельная прапаведзь» (з субцітрамі).
9.20 М/с «Смяшарыкі. ПІН-код».
9.35 «Бесталковыя нататкі».
9.55 «Бесталковы ДК». Да юбілею Дзмітрыя Крылова.
10.45 «Фазэнда».
11.15 «Адкрыццё Кітая».
11.45 Маст. фільм «Лёс».
14.40 «Ніна Усатава. Мне прапаноўвалі ролю Афеліі».
15.40, 16.20 «Я хачу, каб гэта быў сон...» Канцэрт Алены Ваенгі.
16.00 Нашы навіны (з субцітрамі).
16.15 Навіны спорту (з субцітрамі).
17.30 «Клуб Вясёлых і Знаходлівых». Летні кубак на Уладзівастоку.
20.00 Контуры.
21.05 «Лядніковы перыяд».
23.40 «Што? Дзе? Калі?» Восеньская серыя гульняў.
0.50 Камедыя «Маленькая міс Шчасце».

СТБ

6.00 «Фірменная гісторыя». Серыял.
7.35 «Скардзіцца дазваляецца».
7.55, 16.50 «Аўтапанарама».
8.25 «Нам і не снілася».
11.00 «Вялікае снеданне».
11.40 «Прапаршчык». Серыял. Заключная серыя.
12.40 «Самая каркасная праграма».
13.30, 16.30 «24 гадзіны».
13.55, 1.25 Маст. фільм «Гэта мы не праходзілі».
15.40 «Вадзіць па-руску».
16.00 «Цэнтральны рэгіён».
17.20 «Ваенная тайна».
19.30 «Тыдзень».
20.25 Дакументальны праект: «Вялікія тайны».
22.15 Драма «Бывай, дзетка, бывай!»
0.15 «Соль». Музычнае шоу.

МІР

6.00 «Мільён пытанняў пра прыроду».
6.15 «Даведнік».
6.30, 9.00 М/ф.
8.00 «Культ/Турызм».
8.30 «Беларусь сёння».
9.30 «Няма праблем».
10.00, 16.00 Навіны (бягучы радок).
10.15 Маст. фільм «Чатыры таксісты і сабака».
12.15 Маст. фільм «Чатыры таксісты і сабака-2».
14.20 «Ведаем рускую».
15.00 «Трымайся, шоубіз!»
15.30 «Чаму я?»
16.15, 22.00 Серыял «Леднікоў».
21.00 «Разам».
0.05 Серыял «Дзевяць месяцаў».

РТР—Беларусь

7.00 «Ха». Маленькія камеды».
7.40 Маст. фільм «Неваляшка».
11.00, 14.00 Весткі.
11.20 «Сам сабе рэжысёр».
12.10 «Смехапанарама Яўгена Петрасяна».
12.45 «Ранішняя пошта».
13.20 «Пакой смеху».
14.15 «Смяяцца дазваляецца».
16.35 Маст. фільм «Тэорыя неверагоднасці».
20.00 Весткі тыдня.
21.30 Ток-шоу «Што адбываецца».
22.30 Маст. фільм «Дзяўчына ў прыстойную сям'ю».
0.10 «Нядзельны вечар з Уладзімірам Салаўёвым».

НТБ—Беларусь

6.00 «Астрапрагноз».
6.05, 8.20 Серыял «Дарожны патруль».
8.00, 10.00, 16.00 Сёння.
8.50 «Стрынгеры НТБ».
9.25 Ядзім дома.
10.25 «Першая передача».
11.05 «Цуд тэхнікі».
12.00 «Дачны адказ».
13.10 «НашСпажыўНагляд».
14.10 Серыял «Следапыт».
16.20 «Ты не паверыш!»
17.20 «Сакрэт на мільён».
19.00 «Акцэнты тыдня».
19.55 «Кіно-шоу».
22.25 «Міжнародная пілорама».
23.10 «Таямнічая Расія».

8 канал

9.00, 15.45, 19.05, 23.30 «На двор'е».
9.05 «Мультпарад».
10.00 «Адшукваецца адпачынак».
10.30 «Мой любімы гадавнец».
11.00, 15.35, 18.55, 21.00 «Хатняя крама».
11.15 Серыял «Камісар Рэкс».
12.00 Фантастыка «Вайна светаў».
14.00 Баявік «Фантастычная чацвёрка».
15.50 «Глядзім усёй сям'ёй». Дак. фільм «Амазонія. Інструкцыя па выжыванні».
17.10 Серыял «Чыста англійскае забойства».
19.10 Камедыя «Фокус».
20.50 «Вечарніца».
21.05 Драма «Маленькі Буда».

ВТБ

6.00, 4.00 Скетч-шоу «Даеш моладзь».
6.30 «Новае жыццё».
7.30, 16.10 «Ералаш».
8.00 М/ф «Смяшарыкі».
8.15 М/ф «Маша і мядзведзь».
8.30 М/ф «Гадкае качаня і я».
9.00 «Мой тата круцейшы!»
10.00, 0.50 «Турбаміксер».
12.00 «Паспець за 24 гадзіны».
13.00 Серыял «Два бацькі, два сыны».
15.00, 19.30 «Уральскія пельмені».
15.45 М/ф «Губка Боб—Квадратныя Штаны».
17.30 Камедыя «Прыгоды Падзінгтана».
21.00 Фэнтэзі «Беласнежка: помста гномаў».
23.10, 4.30 Скетч-шоу «6 кадраў».
0.00 Еўрапейскі покерны турнір.
3.30 «Лаві момант».
5.30 «Дурні і дарогі».

Культура

6.30 «Еўраньюс».
10.00 «Звычайны канцэрт».
10.35 «Дайце кнігу скаргаў». Маст. фільм.
12.05 Легенды кіно. Савелій Крамараў.
12.30 «Бляск і горкія слёзы расійскіх імператрыц». Дак. серыял.
13.00 «Жывая прырода Індакітая». Дак. серыял.
13.55 «Што рабіць?»
14.40 «Душа Расіі». Гала-канцэрт у Канцэртнай зале імя П.І. Чайкоўскага.
16.15 Геніі і ліхадзеі. Марк Алданаў.
16.45, 1.05 «Пешшу...» Масква рамантычная.
17.15 «Шукальнікі». «Страчаныя мазаікі. Страсці па Васняцову».
18.00 «Бібліятэка прыгод».
18.15 «Паляўнічыя ў прэрыі Мексікі». Маст. фільм.
20.45 Да юбілею Ніны Усатавай. «Астравы».
21.25 «Поп». Маст. фільм.
23.30 Легендарныя спектаклі Вялікага. Уладзімір Атлантаў, Тамара Мілашкіна, Аляксандр Вядзерніхаў, Тамара Сіняўская ў оперы А. Даргамыжскага «Каменны госць». Запіс 1979 года.
1.30 «Жыў-быў Казявін». «Со вечора дождик». М/ф для дарослых.
1.55 «Шукальнікі». «Страчаныя мазаікі. Страсці па Васняцову».
2.40 Сусветныя скарбы.

Настальгія

6.50, 11.20, 13.25, 14.40. 15.50, 19.35, 21.40, 23.45, 0.55, 2.40, 3.40 Музычная настальгія.
6.30 Дак. фільм «Дзеці XX з'езда».
9.00 «Колба часу».
10.05, 12.10 «Да і пасля...» з Уладзімірам Малчанавым. Год 1956. 2008 год.
14.00 «Тэма» з У. Лісцьевым «Легалізацыя публічных дамоў». 1992 год.
15.00 «Быў час». 2008 год.
16.00 Тэлеспектакль «Спяшайцеся рабіць дабро». Маскоўскі тэатр «Сучаснік». 1982 год.
18.00 Маст. фільм «Печкі-лавачкі».
19.50 «Мы вас любім!» Канцэрт гурта «Воскресение». 1994 год.
21.00 «Рок-урок». Шмат музыкі. 1993 год.
22.00 Тэлеспектакль «Ну, публіка!» 1976 год.
0.00 «Бітламанія» з Дзмітрыем Дзібровым. 2008 год.
1.20 Маст. фільм «Прахіндзіяда, або Бег на месцы».
3.00 «Мінулы час».
4.00 «Народжаныя ў СССР».
5.00 «Песня-78». 2-е аддзяленне.

EuroSport 1

3.00, 5.30, 8.30 Міні-футбол. Кубак свету. Фінал.
4.00, 2.30 Скачкі з трампліна. Летні Гран-пры.
6.30 Веласпорт. Тур Ламбардыі.
8.00, 11.00, 13.15, 18.45 Супербайк. Этап чэмпіянату свету.
9.30 Футбол. Чэмпіянат свету сярод дзяўчат (U-17).
13.00, 16.15 Watts.
15.00 Аўтаспорт. Серыя Blancpain.
16.30, 23.30 Веласпорт. Тур дэ Еўраметраполь.
18.30 Скачкі. Гран-пры.
20.00, 22.00 Футбол. Чэмпіянат MLS.
0.15 Конны спорт.

Кінакамедыя

0.10 Меладрама «Круты паварот».
2.10 Камедыя «Парыж любой цаной».
3.50, 15.45 Скетчкам «Паміж намі».
4.10 Камедыя «Шалёныя выкладчыкі».
05.45 Камедыя «Гіганцік».
7.30 Камедыя «Каханне ў вялікім горадзе».
9.05 Камедыя «Каханне ў вялікім горадзе 2».
10.45 Камедыя «Каханне ў вялікім горадзе 3».
12.15 Камедыя «Жанчыны супраць мужчын».
14.00 Камедыя «100 мільёнаў еўра».
16.00 Дэтэктыў «Шарада».
18.00 Камедыя «Тупы і яшчэ тупейшы 2».
19.55 Камедыя «Джунглі клічуць! У пошуках Марсупіламі».
21.45 Камедыя «Забойны футбол».
23.30 Камедыя «Развод па-італьянску».

ТБ3

6.00 М/ф.
9.45 «Паненка і кулінар».
10.20 «Далёка і яшчэ далей».
11.20, 2.00 «Тайны следства». Серыял.
15.00 «Жонка. Гісторыя кахання».
16.25 «Рэвізора».
20.20 «Без падману».
21.15 «Самалёт прэзідэнта». Трылер.
23.35 «Асцярожна, махляры!»
0.05 «Каліфрэнія». Серыял.
0.35 «Сакрэтныя матэрыялы». Серыял.
5.15 «Хэлоў, Раша!»

ТБ1000

6.10, 18.10 Драма «Гульня ў імітацыю».
8.10 Трылер «Турыст».
10.05 Вестэрн «Цёмная даліна».
12.05 Меладрама «Найлепшае ўва мне».
14.15 Драма «Матч-пойнт».
16.20 Камедыя «Маленькая чорная кніжка».
20.10 Меладрама «Кіт».
22.10 Трылер «Прафесіянал».
0.15 Меладрама «Непатрэбныя рэчы».
2.00 Трылер «З мяне хопіць».
4.10 Баявік «У промнях славы».

ТБ1000 Рускае кіно

6.20 Меладрама «Платон».
8.20 Баявік «Параграф 78».
11.00 Камедыя «Поўнае пераўтварэнне».
12.35 Фантастыка «Падлеткі ў сусвеце».
14.25 Камедыя «Адной левай».
16.10 Драма «Мы з будучыні».
18.30 Драма «9 дзён і адна раніца».
20.20 Меладрама «Вораг нумар адзін».
22.10 Драма «Край».
0.20 Меладрама «Вязень старой сядзібы».
2.20 Драма «Анёлы рэвалюцыі».
4.25 Меладрама «Адзінокі па кантракце».

National Geographic

6.00, 12.40, 2.25 Космас. Прастора і час.
6.50 Як перамагчы ва ўсім.
7.10, 13.50, 5.30 Навуковыя недарэчнасці.
8.00 Незвычайныя промыслы.
10.20 Дзікі тунец.
11.10 Міжнародны аэрапорт Дубай.
11.55, 21.00, 23.20, 1.10, 4.00 Расследаванні авіякатастроф.
13.30 Гульні розуму.
14.10 Суперзбудаванні Трэцяга рэйха.
21.45, 1.50, 4.50 Секунды да катастрофы.
22.30, 3.20 Крытычная сітуацыя.
0.10 Эвакуацыя Зямлі.

Discovery

8.00 Стаць мужчынам.
9.00 Першапраходцы.
10.00, 4.40 Лясны патруль.
11.00, 7.10 Не спрабуйце паўтарыць.
12.00 Загадкі планеты Зямля.
13.00 Бітвы робатаў.
14.00 Сучасны прыгарад.
14.30 Паляўнічыя на рэліквіі.
15.00 Чыгунка Аўстраліі.
16.00 Залатая ліхаманка.
17.00 Смяротны ўлоў.
18.00, 2.55 Стальныя хлопцы.
19.00, 1.00 Металаломшчыкі.
20.00 Харлі і браты Дэвідсан.
23.30 Што ў вас у гаражы?
0.00, 2.00 Махінатары.
3.50 Голыя і напалоханыя XL.
5.30 Мяцежны гараж.
6.20 Як працуюць машыны.

ДЗЕ СЫНОЎ ЛАВА, ТАМ ЖА БАЦЬКУ СЛАВА?

Звычайна пры ўступленні ў шлюб дзяўчына бярэ прозвішча мужа. Але ж гэта не заўсёды. Узяць хоць бы спявачку Русланаву — жонку генерала Крукава. Генералаў на свеце многа, а Русланава такая адна. Ці вось нашы сучасныя паэт Шніп і пісьменніца Рублеўская. Муж і жонка, але ж Шніп — гэта Шніп, а Рублеўская — гэта Рублеўская. І кожны з іх — асоба, і ў кожнага — імя, прычым досыць гучнае. Не тое што...

У адной нашай дзеўкі, у Надзі, кавалер быў — з іншай вёскі. Нічога не скажаш, нядрэнны хлопец, хораша заляцаўся да яе, потым замуж паклікаў... І яна за яго, напэўна, пайшла б, можа, нават з падскокам, калі б не яго мянушка — Блінец, калі б не прозвішча — Блінахватаў. (Відаць, нехта з продкаў бліны хапаў проста з патэльні. Дык, можа, і на яго цяпер не напячэшся: «пахватае» і паесць, нікому не пакінуўшы?..) Вось праз гэта і ваганні ў дзеўкі былі.

А хлопец аказаўся ўпарты: няяк, нічога Надзі не кажучы, вырашыў яе перад фактам паставіць, заявіцца ў сваты. Прычым не проста так! У якасці «цяжкай артылерыі» ён уласную маці ўзяў, жанчыну валявую, уладарную (Надзя яе ніколі не бачыла, але ўжо баялася).

І вось той дзень, дакладней — добры летні надвячорак. Дзеўкі нашы — і Надзя ў тым ліку — купаліся ў Дняпры, пераплылі на левы бераг, яшчэ і там крыху пабоўталіся — папішчалі, паплялі вяночкі з красак, чуюць — нейкі крык са свайго берага.

— Надзя! Дамоў! — галёкаюць хлапчукі.

— Чаму? — не разумее тая.

— Блінец прыехаў!

— Чаго?

Хлопчыкі — малодшы брат яе з сябрам — ужо нашмат цішэй, каб вёска не чула:

— У сваты...

— Чаго-чаго? — бо дзеўкам жа таксама не чуваць.

Сцэна, карацей, амаль як у фільме «Волга-Волга», калі пісьманосіца Любоў Арлова тэлеграму прымала.

Тады ўжо хлапчукі разлляваліся і ў дзве глоткі:

— У сва-ты!

Ці не ўся Дняпершчына гэту навіну пачула, з найбліжэйшых хат цёткі на двор павыходзілі. І дзеўкам, вядома ж, хоць-нехаць давялося сабраць манаткі і паплысць назад у Лучын.

На беразе яшчэ адсапліся крыху ды пабеглі да Надзінай хаты. «Група падтрымкі» там пад вокнамі засталася, а сама яна, як была — босая, мокрая, на галаве вяночак — у дом.

Пані Блінахватава ўбачыла яе, ацаніла знешнасць (пра тое, што дзеўка прыстойная, з добрага роду і вучыцца ў інстытуце, разнюхала раней) і, ухваліўшы выбар сына, пайшла ў наступ.

Надзі, карацей, адступаць не было куды: згадзілася выйсці замуж. Бацькі сталі пра вяселле гаварыць. А прозвішча — гэта ж не тэма, гэта ж, як бышцам, само сабой?.. «Ага, счас», — як кажа гумарыст Задорнаў, бо Надзя згадзілася выйсці за гэтага хлопца, але ж каб ягонае прозвішча ўзяць, — ды нізавошта: ну, не будзе яна Блінахватавай і ўсё тут!

Думаеце, пры рэгістрацыі шлюбу ў іх канфлікт узнік і вяселле не адбылося? Памыляецеся. Хлопцу было галоўнае гэтую дзеўку ў жонкі ўзяць, і ён саступіў...

Можа, таму, што ведаў: дзеці, калі Бог дасць, будуць Блінахватавы, а ўсё астатняе не вельмі і важна.

Соф'я Кусянкова,
в. Лучын, Рагачоўскі раён.

ДЗЕД І АРХІМЕД

Прайшла чарговая ўступная кампанія і звязаная з ёй калатнеча, напярэдадзе (у тых, каму пашчасціла паступіць) — вучоба і, як на мой погляд, дык найцікавейшы, найлепшы час у жыцці. Экзамены, праўда, яго трохі «псуюць», але ж, калі не траціць аптымізму...

Свой самы першы іспыт падчас першай жа студэнцкай сесіі я, што называецца, заваліў, бо паступаў у інстытут пасля службы ў войску і таму зусім забыўся, чым адрозніваюцца лагарыфмы ад інтэгралаў, а ў білеце было акурат пра іх. У выніку для ўсіх аднакурснікаў Каляды былі Калядамі — з халадцамі, пірагамі, і «пальцам піханай» каўбасой, а ў мяне — са здачай хваста. Крыўдна, — хоць проста з моста, але ж і рэчку лёдам сквавала!

А таму іду я на перездачу, атрымліваю заданне вывесці формулу плошчы круга і... з бляскам, за некалькі хвілін вываджу яе! Экзаменатар сваім вачам не верыць, кажа, што я першы з яго студэнтаў, хто так лёгка «ўзяў круг». А заадно — пытаецца, што ж атрымалася мінулы раз, чаму я правалій экзамен? Сціпла кажу: «Хвалявауся», хоць насамрэч сакрэт быў у іншым. У школе я быў проста закаханы ў геаметрыю! Што і прыдалося — на экзамене па вышэйшай матэматыцы.

Вось з гэтым, можна сказаць, непрадказальным у жыцці і вучобе, што дзе можа спатрэбіцца, сутыкаўся потым яшчэ не раз.

На трэцім курсе, здаецца, вывучалі мы досыць цікавую дысцыпліну — гідраўлікай называецца, навуку пра вадкасці, якія, у залежнасці ад розных параметраў, цякуць у розных напрамках то хутчэй, то павольней.

На першы погляд гэта ўсё проста. Нават дзіця пры дапамозе вентыля можа і магутны вадаспад на кухні зрабіць, і кволенькае кап-кап. А на дачы дык і наогул ці не кожны сваімі рукамі створыць вясёлку. (Для гэтага, паліваючы градкі, дастаткова сціснуць кончык шланга і накіраваць яго ў бок сонца.) Карацей, гідраўліку за асноўны прадмет мы не лічылі (бо не дэталі машын), але ж вывучалі. І здавалі таксама, бо ад гэтага іспыту, не менш чым ад іншых, залежалі памеры стыпендый.

Дык вось. Здаю я экзамен, з задавальненнем, можна сказаць, пачынаю рашаць задачы, звязаныя з велічынёй усё тога ж «ціску», але час ляціць, а вынікаў — нуль: ні ў адной з задач адказ не сыходзіцца, а шукаць памылкі ўжо няма калі: экзаменатар кліча да стала. «Усё, — думаю, — канец падкраўся непрыкметна». Я ледзь паспяваю на хаду прачытаць у білеце першае пытанне: «Вялікія вучоныя гідраўлікі свету»...

Тут варта сказаць, што выкладаў у нас гэты прадмет... дзед (прабачце за рыфму): чалавек гадоў шасцідзесяці-сямідзесяці, фанатычна ўлюбёны ў сваю гідраўліку і да таго ж — трохі філосаф па сваёй натуры. Ён любіў, напрыклад, параўноўваць крывяносныя сасуды чалавека з трубамі, на сценках якіх з цягам часу нешта адкладваецца: у маладых — меней, у пажылых — больш, адсюль і здароўе, і стан іх скуры... Ды што там — ён наогул увесь гэты свет падпарадкаваў бы законам гідраўлікі.

І вось я са сваім «глыбокім» веданнем прадмета саджуся перад ім за стол.

Ён, вядома ж, бачыць маю разгубленасць. Бачыць і тое, колькі я скрэмзаў паперы, спрабуючы рашыць задачы... А таму спачатку хоча падтрымаць: пытаецца, што я ведаю пра «вялікіх гідраўлікаў».

Як тапелец за саломінку я хапаюся за Архімеда — найвялікшага вучонага, бо я трохі ведаю пра ягонае жыццё, чытаў раней, а ў дадатак — во дзе шчасце! — якраз напярэдадні.

Карацей, панесла мяне нібы тога Астапа: расказаў экзаменатару і дзе жыў Архімед, і чым праславіўся, ледзь не ў падрабязнасцях распавёў гісторыю асады Сіракуз... Пасля чаго агаломшаны выкладчык ціха спытаўся: «Можа, вы ведаеце і тое, хто забіў Архімеда?» «А як жа!» — пачаў я, і мой расказ стаў заключным акордам усёй «гераічнай сімфоніі»!..

Потым, праз гады, я калі-ніколі прыгадваў гэты выпадак і думаў, як важна не траціць аптымізму, не здавацца. Бо я ж мог адразу сказаць выкладчыку, што не рашыў ніводнай задачы і, крый Божа, займець чарговы «хвост». А так маю залікоўку ўпрыгожыла чарговая пяцёрка.

Іван Гаральчук,
г. Мінск.

НЯМА ЛЕПЕЙ, ЯК УКРАДЗЕШ...

Бяруся сцвярджаць, што ў любімай звяздоўскай рубрыцы «Алё, народ на провадзе!» век будзе доўгім, бо жыццё — яно ж не стаіць на месцы, яно ўвесь час падкідвае чытачам новыя і новыя прыгоды, пра якія проста грэх не расказваць іншым!

Неяк раз, напрыклад, іду я дадому палуднаваць, па дарозе з паштовай скрынкі забіраю жыроўку. З аплатай яе я стараюся не цягнуць, бо яно ж спакайней спіш, калі нічога нікому не вінен.

Вось і той раз гляджу я на ўказаныя сумы, дастаю з кішэні самапіску і нататнік, каб на сваёй лесвічнай пляцоўцы запісаць паказанні лічыльніка (і самому ж цікава, колькі там за свята «набегла»?), падымаюся на свой паверх і...

Карціна алеем, як той казаў: на пляцоўцы, прыкладыўшы вуха да суседскіх дзвярэй, стаіць прыбіральшчыца (яна, высвятляецца, прыходзіць у наш пад'езд?)... Але чаго? Каб, кажучы мовай пракурора, украсці — незаконным шляхам атрымаць інфармацыю аб тым, што робіцца ў чужым жытле?

Няёмка мне стала за гэту жанчыну, таму, каб даць ёй зразумець, што яна тут не адна, я ціха кашляю ў кулак. Кабета куляй адскоквае ад дзвярэй і літаральна прыліпае да сцяны (прычым якраз там, дзе лічыльнікі...). На твары ў яе страх і разгубленасць, бо злавілі ж, «застукалі», можна сказаць, «на месцы злачынства». Прычым нехта, можа, нават горшы, чым гаспадар кватэры — нейкі мужык з самапіскай і блакнотам...

Трымаючы іх напагатове, я, вядома ж, не меў намеру пытацца ў кабеты, што яна тут робіць (а тым больш запісваць адказ). Я як мага спакайней (лічыльнік у кабеты за спінай) сказаў:

— Прабачце, мне б паказанні зняць...

Ад такой заявы твар жанчыны яшчэ больш бялее, вусны дрыжаць:

— Ніякіх паказанняў я даваць не буду! Не чапайце мяне! Не маеце права! — крычыць яна і, кінуўшы сваю швабру, куляй ляціць уніз па прыступках, выбягае з пад'езда. У ім наступае цішыня.

...Стаяў я ў ёй і думаў, як жа няёмка ўсё атрымалася! Можа, гады ў рады гэта жанчына прыйшла ў пад'езд — з вядром вады і швабрай, прыйшла, трэба разумець, каб навесці парадак? (Ну, можа, заадно і нешта пачуць.). А тут прыносіць мяне, патрабуючы нейкія паказанні...

І гэта ж я быў у джынсах і сакольцы. А калі б у форме пракурора?

Праўду кажуць: «Няма лепей, як украдзеш, няма горш, як зловяць.

А. П.,
г. Беразіно.

Рубрыку вядзе Валянціна ДОЎНАР.
dounar@zviazda.by

■ Неасабісты суб'ектыў

РУЧНАЯ РАБОТА

Нашы блізкія, сыходзячы ад нас, у простых рэчах пакідаюць нам сваё блаславенне

На выхадныя задумалі зварыць самаробны кетчуп. Смаката — ні ў якае параўнанне з куплёным не ідзе. Не шкада ні часу, ні працы (яблыкі, памідоры ды цыбулю трэба здрабніць, і калі блэндара ў гаспадарцы няма, накруцішся той мясарубкі — рукі чуць не будзеш). Але блэндар у нас нарэшце з'явіўся, і ці то з гэтай прычыны, ці то ад сквапнасці я гэтым разам купіла ажно дзесяць кіло памідораў. Пракруціўшы іх у цуда-машыне разам з яблыкамі і цыбуляй, якіх, згодна з рэцэптам, належала дадаць па кілаграму, сталі ламаць галаву, у чым жа гэту вітамінную кашу, што ледзь трымалася, каб не пераплюхнуцца цераз верх самага вялікага таза, варыць. Нарэшце знайшлі ў кладоўцы вялікі дванаццацілітровы гаршчок, у які ўсё выдатна змясцілася. Але тут паўстала іншая праблема: а чым яго мяшаць, пакуль варыцца? Гаршчок глыбокі, ні лыжкі, ні іншы кухонны рыштунак да дна не дастаюць. Прыгараць — і заўважыць не паспееш...

І раптам мама ўспомніла: недзе за печчу бацькава лапатка ляжыць. Пакорпаўшыся там, я нарэшце намацала доўгую пляскатую прыладу з ручкай, падобную на драўляны цацачны меч, толькі закруглены, даўжынёй з добры метр, калі не больш. Лапатка была гладкая, бы адмыслова адпаліраваная, пацямнелая ці то ад часу, ці то ад гарачых страў, якіх ёй было мешана-перамешана. Наш бацька выразаў яе менавіта для зімовых нарыхтовак, якія рабіліся калісьці амаль у прамысловых маштабах: у сям'і было шэсць чалавек, двое з якіх студэнты, што жылі ў інтэрнаце. Варэнне ці грыбы варыліся ў выварцы або ў тым жа гаршку на вуліцы. Двухканфорачная газавая пліта гэткага цяжару не вытрымала б, таму на двары ў зацішку ставілі трыног, разводзілі пад ім вогнішча, на трыног ставілі посуд з варывам. Як яно перла цераз верх, калі дроў было больш, чым трэба! Выратаваць яго магла толькі тая лапатка, якой можна было за некалькі секунд усё перамяшаць. Пасля мама ці бабуля клалі яе на краі посуду ўпоперак — яна не давала тым жа грыбам пераліцца цераз край — гэткі вясковы правобраз вечка-«невыкіпайкі»...

Мы не даставалі яе са спрадвечнага месца за печчу гадоў мо дзесяць, калі не больш. І цяпер, пяшчотна гладзячы цёмнае дрэва, уважліва разглядаючы яго, успаміналі і тыя шчаслівыя восеньскія дні, калі дома збіралася ўся сям'я, і чалавека, што рабіў гэты просты, але такі патрэбны хатні рыштунак, якога, каб і хацеў, нідзе не купіш. Са звычайнай тоўстай дошкі выразаць такую лапатку, зрабіць яе бліскуча-гладкай, было, пэўна, не так проста — наш бацька не быў ні сталяром, ні цесляром. Але ён стараўся, клапоцячыся пра сваіх жанчын, пра сваю гаспадарку. Яго няма на гэтай зямлі ўжо больш за трыццаць гадоў, а рэч, зробленая яго рукамі, нібы дагэтуль захоўвае яго цяпло, і тых, хто ёй карыстаецца, кожны раз успамінаць яго з любоўю і ўдзячнасцю...

Думаю, не памылюся, калі скажу, што ў кожнай сям'і захаваліся такія рэчы-напамінкі ад людзях, якіх ужо няма побач з намі. Не адзенне, не ўпрыгажэнні, не падарункі — гэта з зусім іншага разраду, а менавіта тое, што нашы блізкія рабілі сваімі рукамі. Напрыклад, дзедава кашолка (вялізны, плецены з лазы кош, па форме падобны на гаршчок для кветак, з дзвюма ручкамі). Дзед памёр у 70-х, а ў тую кашолку і праз дваццаць гадоў збіралі агуркі. Ці бабулін падзорнік — вязаная шыдэлкам занавеска пад ложак (ложкі калісьці былі высокія, з бліскучымі нікеляванымі більцамі). Бабулі няма з 82-га, а яе памяць і сёння ляжыць на дубовай камодзе ў гарадской кватэры ўнучкі. Сніжная дзявіца, адкуль такая багатая, з карункавымі выкшталцонымі ўзорамі, ды яшчэ такая вялікая, сурвэтка. А гэта той самы падзорнік, разрэзаны на дзве паловы і сшыты па краях...

Мы карыстаемся гэтымі рэчамі штодня, не асабліва задумваючыся пра іх паходжанне. Але аднойчы спыняемся, нібы бачым іх упершыню, уважліва разглядаем, лёгенька гладзім рукой, бы дакранаемся пяшчотна да таго чалавека, які іх рабіў, адчуваем яго прысутнасць, яго цяпло і спагаду, што ахінае нас праз недасягальнае і неспазнанае. Нашы блізкія, сыходзячы ад нас, у простых рэчах пакідаюць нам сваё блаславенне. Гэткія немудрагелістыя абярэгі, што дапамагаюць захоўваць памяць Роду і адчуванне сваёй да яго далучанасці, якая ў гэтым шалёным свеце самотна адзінокіх людзей так патрэбная кожнаму.

Шкада толькі, што новыя рэчы, зробленыя ўжо сённяшнімі пакаленнямі, у нашых дамах не з'яўляюцца. За рэдкім выключэннем, калі гаспадар ці гаспадыня прафесійна звязаныя з нейкім рамяством. Навошта рабіць нейкі рыштунак, калі ўсё, што душа пажадае, можна заказаць праз інтэрнэт, нават не ўстаючы з канапы, — кур'ер прывязе або прышлюць па пошце хай сабе і з іншага канца свету. Навошта займацца рукадзеллем, калі зноў жа ёсць адмысловыя інтэрнэт-крамы ці, калі на тое пайшло, прадпрымальныя бабулі-майстрыхі, у якіх можна замовіць што заўгодна. Мы развучыліся рабіць рукамі — тое, што незалежна ад прафесіі, ад здольнасцяў, умелі рабіць нашы бацькі і ўсе папярэднія пакаленні.

Атрымліваецца, след на гэтай зямлі пакінем крыху карацейшы. А яшчэ — самотна адзінокіх нашчадкаў, якім, калі пойдзем у недасягальнае і неспазнанае, не будзе да чаго дакрануцца.

Алена ЛЯЎКОВІЧ. *alena@zviazda.by* ■

Ушануюць лепшых юных чыгуначнікаў

25 верасня адбудзецца ўрачыстае закрыццё летняга сезона Дзіцячай чыгункі імя К.С. Заслонава. Падчас яго сёлета было перавезена 43 тысячы пасажыраў.

На станцыі «Заслонава» адбудзецца ўрачыстая лінейка, прысвечаная закрыццю 61-га сезона. На мерапрыемстве чатыром лепшым навучэнцам Дзіцячай чыгункі ўручаць ганаровыя граматы ад Мінскага аддзялення Беларускай чыгункі, а лепшым выпускнікам — памятныя гадзіннікі ад начальніка Дзіцячай чыгункі. Акрамя таго, чатыры юныя чыгуначнікі будуць узнагароджаны нагрудным знакам «Выдатнік Дзіцячай чыгункі». Лепшыя машыніст, дзяжурны па станцыі, праваднік і пуцявік у рамках конкурсу «Лепшы па прафесіі» атрымаюць дыпломы і граматы. Адмысловым кубкам будзе адзначаны пераможца футбольнага турніру сярод змен Дзіцячай чыгункі. Таксама ўзнагародзяць «Лепшую змену» сезона, якой уручаць пераходны вымпел і дыплом. Першы цягнік у гэты дзень адправіцца са станцыі «Заслонава» ў 11.00, а апошні ў 14.52, паведамілі ў прэс-цэнтры магістралі.

Дзіцячая чыгунка сёння — гэта, перш за ўсё, першая ступень прафесійнага карпаратыўнага навучання, якую дзеці праходзяць, займаючыся ў гуртку «Юны чыгуначнік». У маі 2009 года быў адкрыты новы навучальны цэнтр з прафільнымі навучальнымі класамі і камп'ютарным кабінетам. Заняткі ў ім праводзяцца з кастрычніка па красавік.

Сяргей РАСОЛЬКА.
rs@zviazda.by

«Ускрыў» аўто каналізацыйным люкам

Супрацоўнікамі аддзела дзяржаўнай аўтамабільнай інспекцыі Партызанскага РУУС сталіцы затрыманы 36-гадовы жыхар Мінска, які падазраецца ў спробе згону аўтамабіля.

— Увагу супрацоўнікаў ДПС, якія знаходзіліся ноччу на маршруце патрулявання, прыцягнула аўтамашына, прыпаркаваная ў двары па вуліцы Ванеева. Вокны аўтамабіля былі выбітыя, а за рулём знаходзіўся мужчына, — паведаміла **прэс-афіцэр Партызанскага РУУС г. Мінска Наталля ГАНУСЕВІЧ**. — Падчас разбору было ўстаноўлена, што гэты транспартны сродак мужчыну не належыць. Знаходзячыся ў стане моцнага алкагольнага ап'янення, ён спрабаваў украсці яго. Для таго каб трапіць унутр, зламыснік падняў з зямлі каналізацыйны люк і разбіў спачатку пярэдняе, а затым задняе пасажырскае шкло. Пракраўшыся ў салон, ён ударваў правады замка запальвання і спрабаваў завесці аўтамабіль. Спробу згону перапынілі супрацоўнікі міліцыі. Мужчыну пагражае пакаранне ў выглядзе пазбаўлення волі тэрмінам да пяці гадоў. Дарэчы, раней затрыманы быў судзімы за крадзеж аўтамабіля.

Сяргей РАСОЛЬКА ■

РУП «Институт недвижимости и оценки» (Организатор аукциона) извещает о проведении повторного открытого аукциона со снижением цены по продаже имущества ОАО «Борисовхлебпром» (Продавец):

СПЕЦСООРУЖЕНИЕ с инв. № 631/С-11334,
расположенное по адресу:
Минская обл., Вилейский р-н, г. Вилейка, ул. Интернациональная, д. 24б.

Земельный участок площадью 1,0932 га с кадастровым номером 621350100007002288.

Начальная цена с НДС – 7332,48 бел. руб.
Задаток – 733,25 бел. руб. Шаг аукциона – 5%.

Задаток перечисляется на р/с №3012154337010 в ОАО «БПС-Сбербанк» ЦБУ №703, 220004, г. Минск, ул. Кальварийская, д. 4а, код 369. Получатель – РУП «Институт недвижимости и оценки», УНП 190055182. Назначение платежа: задаток для участия в повторном аукционе по продаже спецсооружения ОАО «Борисовхлебпром», проводимом 5 октября 2016 г.

Аукцион состоится **05.10.2016 г. в 11.00** по адресу: г. Минск, ул. Комсомольская, д. 11, 3-й этаж, каб. 4. Заявления на участие и необходимые документы принимаются **по 03.10.2016 г. до 12.00** в рабочие дни с 8.30 до 12.30, с 13.30 до 16.00 по адресу: г. Минск, ул. Комсомольская, д. 11, 3-й этаж, каб. 6.

Первое полное извещение о проведении аукциона опубликовано в газете «Звязда» от 23.06.2015.

Условия участия, срок заключения договора купли-продажи, условия оплаты, а также полный текст извещения содержатся на сайте Организатора аукциона **ino.by.**

Телефоны для справок:
8 (017) 306-00-57, 8 (029) 356-90-03, 8 (029) 550-09-52.

ИЗВЕЩЕНИЕ О ПРОВЕДЕНИИ ПОВТОРНОГО АУКЦИОНА

Государственное предприятие «Минский областной центр инвестиций и приватизации» (организатор аукциона) по поручению ОАО «Борисовская швейная фабрика» (продавец) проводит повторный открытый аукцион по продаже:

Лот № 1. Здание блока вспомогательных цехов, общ. пл. **1248,9 кв.м**, инв. № 610/С-57699, расположенное на земельном участке с кадастровым номером 620850100001002730 площадью 0,3053 га по адресу: Минская область, г. Борисов, ул. Рубена Ибаррури, 9/8.

Начальная цена с НДС (20%) – 219 290,76 бел. руб. (в денежных единицах 2000 года – 2 192 907 600 бел. руб.). *Стоимость снижена на 10%.* Задаток 10% (21 929,00 бел. руб.).

Лот № 2. Здание компрессорной, общ. пл. 104,3 кв.м, инв. № 610/С-56786, расположенное на земельном участке с кадастровым номером 620850100001002729 площадью 0,1300 га по адресу: Минская область, г. Борисов, ул. Рубена Ибаррури, 9/7.

Начальная цена с НДС (20%) – 23 667,12 бел. руб. (в денежных единицах 2000 года – 236 671 200 бел. руб.). *Стоимость снижена на 10%.* Задаток 10% (2 366,71 бел. руб.).

Лот № 3. Изолированное помещение **(помещение буфета)**, общ. пл. 307,8 кв.м, инв. № 610/D-60738 в г. Борисов, ул. Рубена Ибаррури, 9/1-2.

Начальная цена с НДС – 20 760,58 бел. руб. (в денежных единицах 2000 года – 207 605 760 бел. руб.). *Стоимость снижена на 80%.* Задаток 10% (2 076,06 бел. руб.).

Лот № 4. Изолированное помещение (**помещение столовой**), общ. пл. 517,2 кв.м, инв. № 610/D-60737, оборудование (с перечнем можно ознакомиться у организатора торгов) и малоценные быстро снашивающиеся предметы (с перечнем можно ознакомиться у организатора торгов), расположенные в г. Борисов, ул. Рубена Ибаррури, 9/1.

Начальная цена с НДС – 33 136,32 бел. руб. (в денежных единицах 2000 года – 331 363 200 бел. руб.). *Стоимость снижена на 75%.* Задаток 10% (3 313,63 бел. руб.).

Лот № 5. Здание котельной, общ. пл. 1088,3 кв.м, инв. № 610/С-14497, оборудование (с перечнем можно ознакомиться у организатора торгов) и малоценные быстро снашивающиеся предметы (с перечнем можно ознакомиться у организатора торгов), расположенное на земельном участке с кадастровым номером 620850100001000349 пл. **0,1261 га** по адресу: **г. Борисов, ул. Рубена Ибаррури, 9.**

Начальная цена с НДС – 33 886,20 бел. руб. (в денежных единицах 2000 года – 338 862 000 бел. руб.). *Стоимость снижена на 80%.* Задаток 10% (3 388,62 бел. руб.).

Лот № 6. Производственный цех, общ. пл. 1462,1 кв.м, инв. № 610/С-61785, по адресу: **г. Борисов, ул. Рубена Ибаррури, 9/2-3.**

Начальная цена с НДС – 82 258,49 бел. руб. (в денежных единицах 2000 года – 822 584 900 бел. руб.). *Стоимость снижена на 70%.* Задаток 10% (8 225,84 бел. руб.).

Задатки в размере 10% от начальной цены предмета аукциона перечисляются на р/с № 3012108260016 в ЦБУ № 701 ОАО «БПС-Сбербанк», БИК 153001369, г. Минск, УНП 690324015, государственное предприятие «Минский областной центр инвестиций и приватизации».

Порядок проведения аукциона регламентирован Положением о порядке продажи имущества ликвидируемого юридического лица с публичных торгов, утвержденным постановлением Совета Министров Республики Беларусь от 08.01.2013 № 16. Договор купли-продажи должен быть подписан в течение 10 (десяти) рабочих дней после проведения аукциона. Оплата за объект производится в течение 15 (пятнадцати) банковских дней после подписания договора купли-продажи, если иное не предусмотрено договором купли-продажи. Затраты на организацию и проведение аукциона возмещает победитель торгов (покупатель).

Предыдущее извещение опубликовано в газете «Звязда» от 18.08.2016.

Аукцион состоится **06.10.2016 в 14.00** по адресу: г. Минск, ул. Чкалова, 5, каб. 324. Заявления на участие и необходимые документы принимаются по **05.10.2016 до 16.00** по указанному адресу.

Тел.: (8017) 207-71-34, (8029) 102-21-17.

ИЗВЕЩЕНИЕ О ПРОВЕДЕНИИ ОТКРЫТЫХ АУКЦИОНОВ НА ПРАВО ЗАКЛЮЧЕНИЯ ДОГОВОРОВ АРЕНДЫ ЗЕМЕЛЬНЫХ УЧАСТКОВ
Организатор аукционов: государственное предприятие «Витебский областной центр маркетинга», 210015, г. Витебск, проезд Гоголя, д. 5, тел. (0212) 426162

Предмет аукциона, кадастровый номер, площадь, адрес, функциональное назначение земельного участка, срок аренды
Лот №1. Право заключения договора аренды сроком на 10 лет земельного участка с кадастровым №240100000003009785 площадью 0,3927 га по адресу: Витебская обл., г. Витебск, в районе пересечения улицы Чкалова и улицы Петруся Бровки для строительства объекта «Предприятие по производству ветеринарных препаратов в г. Витебске в районе пересечения ул. Чкалова и ул. Петруся Бровки» (размещение объектов обрабатывающей промышленности). Ограничения, инженерные коммуникации и сооружения отсутствуют. **Нач. цена (с учетом/до деноминации):** 20 659,38/206 593 800 бел. руб. **Задаток (с учетом/до деноминации):** 2 065,94/20 659 400 бел. руб.
Дата, время и место проведения аукциона: **24.10.2016 в 15.00** по адресу: г. Витебск, проезд Гоголя, 5 в ККУП «Витебский областной центр маркетинга». Срок внесения задатков и приема документов: **с 23.09.2016 с 8.30 по 21.10.2016 до 17.30** по адресу: г. Витебск, проезд Гоголя, 5 в рабочие дни с 8.30 до 17.30 в ККУП «Витебский областной центр маркетинга». **Реквизиты для внесения задатка:** р/с 3642302000280 в ф-ле № 200 Витебское обл.управление ОАО «АСБ Беларусбанк», код 635, УНП 300200386, получатель платежа: Витебский горисполком. Условия аукциона: заключить с Витебским горисполкомом договор аренды зем. участка; получить разрешение на проведение проектно-изыскательских работ и строительство объекта в срок, не превышающий 3 месяца, с момента гос. регистрации права на зем. участок; при необходимости привлечь инженерную организацию (инженера) для оказания инженерных услуг в строительстве в порядке и на условиях, предусмотренных законодательством и договором на оказание инженерных услуг; выполнить работы по подготовке проектной документации при условии заключения в установленном порядке договора подряда на проведение проектных и изыскательских работ, в срок до 1 года со дня госрегистрации; разработать ПСД в соответствии с действующими ТНПА; согласовать ПСД с главным архитектором г. Витебска; провести гос. экспертизу ПСД; получить разрешение на производство строительно-монтажных работ в органах Госстройнадзора и приступить к строительству; производить застройку в строгом соответствии с согласованным генеральным планом объекта строительства; выполнить работы по строительству и вводу объекта в эксплуатацию в соответствии с нормативной продолжительностью строительства, определенной проектной документацией; при необходимости удаления, пересадки объектов растительного мира до начала строительных работ получить разрешение на проведение компенсационных посадок либо осуществление компенсационных выплат в соответствии с проектной документацией

Предмет аукциона, кадастровый номер, площадь, адрес, функциональное назначение земельного участка, срок аренды
Лот №1. Право заключения договора аренды сроком на 5 лет земельного участка с кадастровым №220850100001002397 площадью 0,0200 га по адресу: Витебская обл., Браславский р-н, г. Браслав, ул. Октября, д. 15А для размещения торгового павильона (размещение объектов розничной торговли). Ограничения, инженерные коммуникации и сооружения: водоохранная зона озеро Бережье, охранная зона особо охраняемых природных территорий (Национальный парк «Браславские озера»). **Нач. цена (с учетом/до деноминации):** 1109,25/11 092 500 бел. руб. **Задаток (с учетом/до деноминации):** 110,93/1 109 300 бел. руб.
Дата, время и место проведения аукциона: **25.10.2016 в 12.00** по адресу: г. Браслав, ул. Советская, 119 в Браславском районном исполнительном комитете. Срок внесения задатков и приема документов: **с 23.09.2016 с 8.30 по 24.10.2016 до 17.30** по адресу: г. Витебск, проезд Гоголя, 5 в рабочие дни с 8.30 до 17.30 в ККУП «Витебский областной центр маркетинга». **Реквизиты для внесения задатка:** р/с 3600312000001, код филиала 04002 в ЦБУ №205 в г. Браславе ф-ла №214 ОАО «АСБ Беларусбанк», код 660, УНП 300594330, получатель платежа: ГУ МФ РБ по Витебской области. Условия аукциона: заключить с Браславским райисполкомом договор аренды зем. участка не позднее 2 рабочих дней после внесения денежных выплат и выполнения условий, указанных в протоколе аукциона; обратиться в течение 2 месяцев со дня подписания договора аренды за гос. регистрацией зем. участка в Браславское бюро Полоцкого ф-ла РУП «Витебское агентство по гос. регистрации и земельному кадастру»; после получения свидетельства о гос. регистрации в срок, не превышающий 3 месяцев, получить разрешение на проведение проектно-изыскательских работ, архитектурно-планировочное задание в отделе архитектуры и строительства райисполкома и ТУ на инженерно-техническое обеспечение объекта строительства; разработать и утвердить ПСД на строительство объекта в срок, не превышающий 2 лет; приступить к занятию зем. участка не позднее 6 месяцев с момента утверждения ПСД на строительство объекта и получения разрешения на производство строительно-монтажных работ; по окончании срока аренды зем. участка совместно с райисполкомом решить вопрос о его дальнейшем использовании.

Аукционы проводятся в порядке, установленном Постановлением Совета Министров Республики Беларусь от 26.03.2008 №462. **Условия аукциона:** в течение 10 рабочих дней со дня утверждения протокола аукциона либо признания аукциона аренды несостоявшимся: внести плату за право заключения договора аренды зем. участка, возместить затраты на организацию и проведение аукциона, в т.ч. расходы, связанные с изготовлением и предоставлением документации, необходимой для его проведения. Инженерные коммуникации и сооружения на зем. участке отсутствуют. Условия инженерного развития инфраструктуры застраиваемой территории устанавливаются проектной документацией. **Для участия в аукционе** граждане, индивидуальные предприниматели и юр. лица (лично либо через своего представителя или уполномоченное должностное лицо) в установленный срок подают заявление на участие в аукционе, представляют документ, подтверждающий внесение суммы задатка на р/счет, с отметкой банка, заключают с организатором аукциона соглашение о правах, обязанностях и ответственности сторон в процессе подготовки и проведения аукциона. Представляются: гражданином – копия документа, содержащего его идентификационные сведения; индивидуальным предпринимателем – копия свидетельства о гос. регистрации индивидуального предпринимателя; представителем гражданина или индивидуального предпринимателя – нотариально удостоверенная доверенность; представителем юр. лица РБ – доверенность, выданная юр. лицом, или документ, подтверждающий полномочия должностного лица, копии документов, подтверждающих гос. регистрацию юр.лица без нотариального засвидетельствования, документ с указанием банковских реквизитов юр. лица; представителем иностранного юр. лица – легализованные копии учредительных документов и выписка из торгового реестра страны происхождения (выписка должна быть произведена в течение года до подачи заявления на участие в аукционе) либо иное эквивалентное доказательство юр. статуса в соответствии с законодательством страны происхождения с засвидетельствованным переводом на белорусский или русский язык, легализованные доверенность или документ, подтверждающий полномочия должностного лица, документ о фин. состоятельности, выданный обслуживающим банком или иной кредитно-финансовой организацией, с засвидетельствованным переводом на белорусский или русский язык; представителем иностранного гражданина – легализованная доверенность, документ о финансовой состоятельности, выданный обслуживающим банком или иной кредитно-финансовой организацией, с засвидетельствованным переводом на белорусский или русский язык. При подаче документов предъявляется документ, удостоверяющий личность. Аукцион состоится при наличии не менее 2 участников. Всем участникам предоставляется право ознакомления с земельно-кадастровой документацией, а также возможность осмотра на местности зем.участка. **Конт. тел.: (0212) 42-61-62, (029) 510-07-63, e-mail: vcm74@mail.ru, www.marketvit.by.**

РУП «ИНСТИТУТ НЕДВИЖИМОСТИ И ОЦЕНКИ» ИЗВЕЩАЕТ О ПРОВЕДЕНИИ ПОВТОРНЫХ АУКЦИОННЫХ ТОРГОВ ПО ПРОДАЖЕ СОБСТВЕННОСТИ ОАО «КОБРИНСКИЙ ССК»

Наименование объекта	Начальная цена продажи, руб. без НДС	Размер задатка, руб.
Капитальное строение (инв. №123/С-17913) – здание автогаража общ. пл. 391,5 м^2, расположенное на земельном участке пл. 0,0864 га с кадастровым номером 124350100002004500 по адресу: Брестская обл., г. Кобрин, ул. Никольская, 64Е	**18 975,06**	**1 897,51**

Организатор торгов	РУП «Институт недвижимости и оценки» Брестский филиал
Срок заключения договора купли-продажи	Не позднее 20 рабочих дней с момента подписания протокола аукционных торгов
Условия оплаты	Оплата производится в соответствии с заключенным договором купли-продажи
Условия продажи	Без условий
Номер р/с для перечисления задатка	р/с 3012178938017 в ОАО «БПС-Сбербанк» Региональная дирекция №100 по Брестской области, код 369, г. Брест, ул. Мицкевича, 10, УНП 201028245

Аукцион состоится 06 октября 2016 г. в 11.00 по адресу: г. Брест, ул. Наганова, 10 - 325 Брестский филиал РУП «Институт недвижимости и оценки».
Перечень документов, которые необходимо предоставить для участия в аукционных торгах, можно узнать по телефонам: (0162) 20-92-13; 21-88-81.
Заявления на участие в аукционе принимаются по адресу: г. Брест, ул. Наганова, 10, каб. 325 в рабочие дни с 9.00 до 17.00.
Последний день приема заявлений – 05 октября 2016 г. до 17.00.

ООО «Центр Белинвентаризация»
г. Гомель, ул. Гагарина, 46, оф. 2-1

- Раздел и установление порядка пользования земельным участком
- Раздел и вычленение изолированных помещений из капитального строения
- Пересчет долей в связи с изменением капитального строения
- Оценка всех видов собственности

ИЗВЕЩАЕТ О ПРОВЕДЕНИИ ПОВТОРНОГО АУКЦИОНА ПО ПРОДАЖЕ ИМУЩЕСТВА ОАО «Полесьестрой»

№ лота	Наименование и характеристики объекта	Начальная цена продажи лота, бел. руб. с НДС	Сумма задатка, бел. руб.
1	– Капитальное строение (здание плотничного цеха) с инв. №330/С-22650, площадью 1156,3 кв.м, расположенное по адресу: Гомельская обл., Мозырский р-н, г. Мозырь, ул. Советская, 19Б, по начальной цене: 47 192,13 руб. – Капитальное строение (здание гаража) с инв. №330/С-24733, площадью 264,1 кв.м, расположенное по адресу: Гомельская обл., Мозырский р-н, г. Мозырь, ул. Советская, 19Б/2, по начальной цене: 68 412,09 руб. – Капитальное строение (здание гаражей) с инв. №330/С-24732, площадью 189,5 кв.м, расположенное по адресу: Гомельская обл., Мозырский р-н, г. Мозырь, ул. Советская, 19Б/1, по начальной цене: 48 966,19 руб. – Капитальное строение (здание склада технических материалов) с инв. №330/С-24734, площадью 45,2 кв.м, расположенное по адресу: Гомельская обл., Мозырский р-н, г. Мозырь, ул. Советская, 19Б/3, по начальной цене: 5 857,20 руб. – Капитальное строение (здание административное) с инв. №330/С-24735, площадью 48,8 кв.м, расположенное по адресу: Гомельская обл., Мозырский р-н, г. Мозырь, ул. Советская, 19Б/4, по начальной цене: 22 257,36 руб.	**192 684,97 руб.** (1 926 849 700 бел. руб.)	**19 268,50** (192 685 000 бел. руб.)
Информация о земельном участке	Объекты расположены на земельном участке с кадастровым номером 341500000001000128, площадью 1,3341 га		
Срок подачи заявления	**По 03 октября 2016 г. в рабочие дни с 9.00 до 16.00 от даты опубликования настоящего извещения по адресу: г. Гомель, ул. Гагарина, 46, оф. 2-1**		
Дата, время и место проведения аукциона	**04 октября 2016 г. в 11.00 по адресу: г. Гомель, ул. Гагарина, 46, оф. 2-1**		
Номер р/с для перечисления задатка	Р/с 3012178339010 в Региональной Дирекции №300 ОАО«БПС-Сбербанк», код 369, УНП 491323266. Получатель платежа: ООО «Центр Белинвентаризация». Назначение платежа: задаток на участие в аукционе согласно извещению в газете «Звязда» от 23.09.2016 г.		
Условия продажи	Имущество продается в собственность. Шаг аукционных торгов – 5%. Заключить договор купли-продажи в течение 10 календарных дней после подписания протокола о результатах аукциона, оплатить стоимость имущества согласно договору купли-продажи. Победитель возмещает затраты на организацию и проведение аукциона		
Дополнительная информация по тел.: 8(029) 341 15 45 и 8 (0232) 75 06 62			

Для участия в аукционе необходимо предоставить:

1. Заявление на участие в аукционе по установленной форме и подписанное соглашение о правах и обязанностях с ООО «Центр Белинвентаризация».
2. Заверенную банком копию платежного поручения о внесении задатка на расчетный счет организатора торгов.
3. Юридическим лицам – резидентам Республики Беларусь – копию документа, подтверждающего регистрацию юридического лица; представителю юридического лица – доверенность (документ, подтверждающий полномочия должностного лица).
4. Юридическим лицам – нерезидентам Республики Беларусь – легализованные в установленном порядке копии учредительных документов и выписку из торгового реестра страны происхождения (выписка должна быть произведена не ранее чем за 6 месяцев до даты подачи заявления на участие в аукционе); представителю юридического лица – доверенность (документ, подтверждающий полномочия должностного лица).
5. Индивидуальным предпринимателям – копию документа, подтверждающего государственную регистрацию; представителю индивидуального предпринимателя – доверенность (документ, подтверждающий полномочия должностного лица).
6. Физическим лицам – представителю физического лица – доверенность (документ, подтверждающий полномочия лица) и документ, удостоверяющий личность данного представителя.
7. При подаче документов на участие в аукционе физические лица, представители физических и юридических лиц предъявляют паспорт или иной документ, удостоверяющий личность.
8. Участник аукциона, выигравший торги, либо лицо, признанное покупателем, оплачивает стоимость затрат на организацию и проведение аукционных торгов Организатору аукционных торгов.
9. Аукцион проводится в соответствии с действующим законодательством и Положением ООО «Центр Белинвентаризация».

Уважаемые акционеры ОАО «Рапс»

6 октября 2016 года
СОСТОИТСЯ ВНЕОЧЕРЕДНОЕ ОБЩЕЕ СОБРАНИЕ АКЦИОНЕРОВ
ОАО «Рапс»,
расположенного по адресу: Минская обл., Минский район, 223014, аг. Крупица.

Собрание пройдет по адресу: Минская обл., Минский район, аг. Крупица, ул. Садовая, д. 20, Административное здание ОАО «Рапс», первый этаж, актовый зал.

ПОВЕСТКА ДНЯ СОБРАНИЯ:
1. О безвозмездной передаче акционерами обществу простых (обыкновенных) акций ОАО «Рапс» с целью последующей передачи принятых акций в собственность Минского района.
2. О внесении изменений в устав ОАО «Рапс».
3. Об утверждении положения о порядке продажи жилых домов (квартир), находящихся в собственности ОАО «Рапс».

С материалами, подготовленными к собранию, можно ознакомиться по адресу: Минская обл., Минский район, аг. Крупица, ул. Садовая, 20, с 26 сентября 2016 года по 6 октября 2016 года (время работы с 14.00 до 16.00) либо 6 октября 2016 г. по месту проведения собрания.

Регистрация участников собрания с 10.00 до 11.00 по месту проведения собрания.

Начало работы собрания – 6 октября 2016 г. в 11.00.

Список акционеров для участия в собрании будет составлен по состоянию реестра на 26 сентября 2016 года.

Для регистрации при себе иметь следующие документы: акционеру общества – паспорт, представителю акционера – паспорт и доверенность, заверенную в установленном порядке!

Справки по тел.: 8(017)5069414, 8(017)5069211.

УНП 600068480

Центр Промышленной Оценки
• Организация аукционов
• Оценка всех видов имущества

ИЗВЕЩЕНИЕ О ПРОВЕДЕНИИ ПОВТОРНОГО АУКЦИОНА

Организатор аукциона	**ЗАО «Центр промышленной оценки»,** г. Минск, ул. Мележа, 5/2, пом. 1703
Продавец	**ОАО «Газпром трансгаз Беларусь»,** г. Минск, ул. Некрасова, 9

Предмет аукциона

Имущество бывшей компрессорной станции Ивацевичи, расположенной по адресу: Брестская обл., Ивацевичский р-н, д. 2,2 км юго-западнее деревни Холопья, в составе:

Наименование	Назначение	Общая площадь	Инвентарный номер
Здание КЦ-3	Здание нежилое	2476 кв.м	122/С-2251
Составные части и принадлежности: асфальтобетонное покрытие, бетонное покрытие, покрытие из плитки, сетчатое ограждение, ворота, ворота			
Здание проходной КЦ-3	Здание нежилое	95,1 кв.м	122/С-2246
Здание санитарно-бытового корпуса	Здание нежилое	111,5 кв.м	122/С-2250
Здание котельной КЦ-3	Здание нежилое	276,9 кв.м в т.ч. подвал	122/С-2248
Здание КТП АВО газа КЦ-3	Здание нежилое	145,5 кв.м	122/С-2249
Здание ЗРУ-10 кВ КЦ-3	Здание нежилое	389,9 кв.м	122/С-2247
Здание КНС КЦ-3	Здание нежилое	20,8 кв.м	122/С-2245
Составные части и принадлежности: подвал, КНС (сооружение): насос фекальный к60/30, задвижка стальная ф 50, кран ф50, вентилятор Ц Ц-70 (ВАО-071-4), манометр измерительный			
Система грозозащиты КЦ-3	Сооружение специализированное энергетики		122/С-15277

Передаточные устройства

внутриплощадочные электросети КЦ-3 с инв. №122/С-15271, назначение – сооружение специализированное энергетики, протяженность – 557 м;

внутриплощадочные теплосети с инв. №122/С-15270, назначение – сооружение специализированное коммунального хозяйства, протяженность – 329,9 м;

внутриплощадочные водопроводные сети КЦ-3 с инв. №122/С-15273; назначение – сооружение специализированное водохозяйственного назначения; протяженность – 1624,2 м;

внутриплощадочные сети канализации КЦ-3 с инв. №122/С-15275, назначение – сооружение специализированное коммунального хозяйства, протяженность – 302,3 м;

Оборудование

КНТП промплощадки КЦ-3, инв. № 100000030413;

мостовой кран машзала электрический КЦ-3, инв. № 100000030630;

тельфер электрический машзала КЦ-3, инв. № 100000030649

кран мостовой ручной КЦ-3, инв. № 100000030631

таль ручная червячная КЦ-3, инв. № 100000030650;

радиоканальная система передачи извещений «Маяк» КЦ-3, инв. №100000032836

Начальная цена с НДС 20% – 470 481,00 бел. руб. (BYN) (4 704 810 000 BYR) Снижена на 40%

Сведения о земельном участке: кадастровый номер: 123400000001000151. Площадь (га): 3,1410
Категория: земли промышленности, транспорта, связи, энергетики, обороны и иного назначения
Целевое назначение: земельный участок для обслуживания компрессорной станции «Ивацевичи» (компрессорный цех №3). Участок предоставлен продавцу на праве постоянного пользования

Задаток 10% от начальной цены предмета аукциона в белорусских рублях (BYN) перечисляется на р/с № 3012343260010; нерезидентами РБ задаток может перечисляться в валютном эквиваленте по курсу Нацбанка РБ на дату платежа на в/с: в долларах США (USD) – 3012743260072; в евро (EUR) – 3012343265060; в российских рублях (RUB) – 3012743260098; в Дирекции ОАО «Белинвестбанк» по г. Минску и Минской области (г. Минск, ул. Коллекторная, 11), БИК 153001739, УНП 191021390, получатель платежа – ЗАО «Центр промышленной оценки»

Срок подписания договора купли-продажи	15 рабочих дней после проведения аукциона

Условия оплаты предмета аукциона

Если между продавцом и покупателем (победитель аукциона либо единственный участник аукциона, согласившийся приобрести предмет аукциона по начальной цене, увеличенной на 5%) в течение срока, установленного для подписания договора купли-продажи, не достигнута договоренность по срокам и о порядке оплаты за предмет аукциона, такая оплата должна быть произведена в течение **30 (тридцати) календарных дней** после подписания договора купли-продажи

Порядок проведения аукциона, оформления участия в аукционе, определения лица, выигравшего аукцион, а также возмещения затрат и оплаты вознаграждения за организацию аукциона оговорен в Условиях его проведения, размещенных на сайте организатора торгов **www.cpo.by**

Предмет аукциона может быть снят с аукциона организатором в любое время до объявления его проданным

Предыдущее извещение о проведении аукциона опубликовано в газете «Звязда» от 26.08.2016 г.

Дата и время проведения аукциона	**06.10.2016 в 11.00 по адресу: г. Минск, ул. Мележа, д. 5/2, пом. 1703, ЗАО «Центр промышленной оценки»**
Дата и время окончания приема документов	**05.10.2016 до 17.00 по адресу: г. Минск, ул. Мележа, д. 5/2, пом. 1703, ЗАО «Центр промышленной оценки»**
Контактные телефоны	**Тел.: +375 17-280-36-37; +375 29-317-95-42. E-mail: auction@cpo.by**

Центр Промышленной Оценки
• Организация аукционов
• Оценка всех видов имущества

ИЗВЕЩЕНИЕ О ПРОВЕДЕНИИ ПОВТОРНОГО АУКЦИОНА

Организатор аукциона	**ЗАО «Центр промышленной оценки»,** г. Минск, ул. Мележа, 5/2, пом. 1703
Продавец	**Филиал СУ-159 ОАО «Трест №26 Железобетонмонтаж»,** г. Брест, ул. Янки Купалы, 120/2. Тел.: +375 296592523, +375 162 42 55 10, +375 17 256 90 01

Предмет аукциона

Транспорт, расположенный по адресу: г. Брест, ул. Гродненская, д. 55Д, в составе:

№ п/п лота	Инв. №	Наименование предмета аукциона, год выпуска	Начальная стоимость, бел. руб. с учетом НДС	Шаг аукциона, бел. руб. с учетом НДС
1	750	**Специальный автомобиль МАЗ 5337 (автокран КС-45729А), 2007 г.в.**	25 185 руб. 06 коп. (251 850 600)	1 259 руб. 25 коп. (12 592 500)
2	728	**Трактор колесный МТЗ-80, 1989 г.в.**	2 106 руб. 22 коп. (21 062 160)	105 руб. 31 коп. (1 053 110)
3	804	**Легковой автомобиль GAZ-31105, 2007 г.в.**	1 122 руб. 12 коп. (11 221 200)	56 руб. 11 коп. (561 100)
4	373	**Подмости ПВС 12, 1979 г.в.**	9 521 руб. 06 коп. (95 210 600)	476 руб. 05 коп. (4 760 500)
Спецтехника, распложенная по адресу: г. Брест, ул. Янки Купалы, 120/2, в составе:				
9	734	**Автогидроподъемник ВС222-01 на базе ЗИЛ-131**	11 716 руб. 60 коп. (117 165 960)	585 руб. 83 коп. (5 858 300)

Капитальное строение, расположенное по адресу: г. Пинск, ул. Гайдаенко, д. 55В, Брестская область

№ п/п лота	Наименование (назначение)	Составные части и принадлежности	Общая площадь	Инвентарный номер
10	**Гаражи** (здание специализированное транспорта)	Склад, уборная, ворота, калитка, забор	280,6	130/С-30666

Сведения о земельном участке: общ. пл. 0,1459 (га), предоставлен на праве постоянного пользования для размещения промышленных объектов

Начальная цена с НДС 20%	**48 757,03 белорусского рубля BYN 487 570 300 белорусских рублей BYR**
Шаг аукциона	**2 437,85 белорусского рубля BYN 24 378 500 белорусских рублей BYR**

С подробной информацией по предмету аукциона можно ознакомиться на сайте организатора аукциона www.cpo.by

Порядок ознакомления	Ознакомление заинтересованных лиц с предметом торгов осуществляется в рабочие дни с 9.00 до 16.00, перерыв с 12.00 до 13.00. Ответственное лицо: Климчук Василий Григорьевич, контактный телефон +375 296592523

Задаток 10% от начальной цены предмета аукциона перечисляется на р/с № 3012343260010 в Дирекции ОАО «Белинвестбанк» по г. Минску и Минской области (адрес банка: г. Минск, ул. Коллекторная, 11), БИК 153001739, УНП 191021390, получатель платежа – ЗАО «Центр промышленной оценки»

Срок подписания договора купли-продажи: 10 (десять) рабочих дней после проведения аукциона

Срок оплаты: не более 10 (десяти) дней со дня заключения договора купли-продажи

Порядок оформления участия в аукционе и результатов торгов: аукцион проводится в соответствии с Положением о порядке продажи имущества ликвидируемого юридического лица с публичных торгов, утвержденным постановлением Совмина РБ от 8 января 2013 г. № 16 «О некоторых вопросах продажи имущества ликвидируемого юридического лица». К участию в торгах допускаются лица, подавшие организатору аукциона в указанный в извещении срок заявление с приложением всех необходимых документов, зарегистрированное в журнале регистрации заявлений на участие в торгах, и заключившие с организатором торгов договор о задатке. С подробной информацией о перечне предоставляемых документов, образцами заявления на участие в аукционе и договора о задатке, а также правилами проведения аукциона можно ознакомиться на сайте организатора аукциона **WWW.CPO.BY**

В случае признания торгов несостоявшимися в связи с тем, что заявление на участие в них было подано только одним участником либо для участия в них явился только один участник, возможна продажа предмета торгов этому участнику по начальной цене, увеличенной на 5%

Затраты на организацию и проведение торгов возмещаются организатору аукциона участником торгов, с которым заключается договор купли-продажи в течение 5 дней со дня проведения торгов

Организатор аукциона имеет право снять предмет аукциона с торгов в любое время до объявления его проданным без объяснения причин снятия

Предыдущее извещение о проведении аукциона опубликовано в газете «Звязда» 05.08.2016 г.

Дата, место и время проведения аукциона	**10.10.2016 в 12.00 по адресу: филиал СУ-159 ОАО «ТРЕСТ № 26 ЖЕЛЕЗОБЕТОНМОНТАЖ», г. Брест, ул. Янки Купалы, 120/2**
Дата, место и время окончания приема документов	**06.10.2016 до 17.00 по адресу: г. Минск, ул. Мележа, д. 5/2, пом. 1703, ЗАО «Центр промышленной оценки»**
Контактные телефоны	**Тел.: +375 17-280-36-37; +375 29-317-95-42. E-mail: auction@cpo.by**

Гродненский филиал РУП «Институт недвижимости и оценки»

ИЗВЕЩАЕТ О ПРОВЕДЕНИИ ПОВТОРНОГО АУКЦИОНА ПО ПРОДАЖЕ ИМУЩЕСТВА

Наименование	Характеристика
ЛОТ 1	
Наименование объекта, краткая характеристика	- капитальное строение, инв. № 451/С-228 (назначение – здание административно-хозяйственное, наименование – здание АБК), площадью 148,1 кв.м, расположенное по адресу: Новоельнянский с/с, г.п. Новоельня, ул. Заводская, д. 2. Составные части и принадлежности: электрическая сеть, водопроводная сеть, канализационная сеть; - капитальное строение, инв. № 451/С-231 (назначение – здание специализированное коммунального хозяйства, наименование – котельная), площадью 339,3 кв.м, расположенное по адресу: Новоельнянский с/с, г.п. Новоельня, ул. Заводская, д. 2; - капитальное строение, инв. № 451/С-230 (назначение – сооружение неустановленного назначения, наименование – компрессорная), площадью 67,2 кв.м, расположенное по адресу: Новоельнянский с/с, г.п. Новоельня, ул. Заводская, д. 2; - капитальное строение, инв. № 451/С-226 (назначение – сооружение специализированное энергетики, наименование – трансформаторная подстанция), площадью 46,6 кв.м с трансформатором ТМ-400/10/0,4, расположенное по адресу: Новоельнянский с/с, г.п. Новоельня, ул. Заводская, д. 2, корп. 3; - капитальное строение, инв. № 451/С-14167 (назначение – сооружение специализированное железнодорожного транспорта, наименование – внутриплощадочный ж/д путь), площадью 420,2 кв.м, расположенное по адресу: Новоельнянский с/с, г.п. Новоельня, ул. Заводская, д. 2. Составные части и принадлежности: линейная часть подъездного железнодорожного пути, стрелочный перевод, железнодорожный переезд
Земельный участок, на котором расположен объект	- кадастровый номер 422356300002000075 (назначение – размещение промышленных объектов), площадью 3,3565 га, расположенный по адресу: Новоельнянский с/с, г.п. Новоельня, ул. Заводская, д. 2. Земельный участок имеет ограничения (обременения) прав в использовании: земельные участки, расположенные в охранных зонах линий электропередачи, площадью 0,051 га; - кадастровый номер 422356300002000753 (назначение – земельный участок для размещения объектов железнодорожного транспорта), площадью 0,0119 га, расположенный по адресу: Новоельнянский с/с, г.п. Новоельня, ул. Заводская, д. 2/1
Начальная цена продажи	25 425,71 р. (двадцать пять тысяч четыреста двадцать пять рублей семьдесят одна копейка) с учетом НДС
Сумма задатка	1271,29 р. (одна тысяча двести семьдесят один рубль двадцать девять копеек)
Продавец	ОАО «Дорожно-строительный трест № 6», 230026, г. Гродно, ул. Победы, 13. Тел. 54-31-08, факс 8-017-210-84-14
Организатор торгов	Гродненский филиал РУП «Институт недвижимости и оценки», г. Гродно, ул. Врублевского, д. 3, каб. 209, тел.: 45-05-38, 41-98-32
Условия аукциона	Возмещение победителем аукциона (лицом, приравненным к победителю аукциона) затрат Продавца на организацию и проведение аукциона, в том числе затрат по уплате вознаграждения организатору аукциона в размере 3% от конечной цены продажи объекта
Условия оплаты	По договоренности сторон
Срок заключения договора купли-продажи	Не позднее 20 рабочих дней с момента подписания протокола аукционных торгов
Номер р/с для перечисления задатка	р/с 3012579170017 в Дирекции ОАО «Белинвестбанк» по Гродненской области, БИК 153001739, УНП 500833225

Аукцион состоится 10 октября 2016 г. в 14.00 по адресу: Гродненская область, г. Гродно, ул. Врублевского, 3, 209

К участию в аукционе допускаются физические лица, юридические лица и индивидуальные предприниматели, подавшие организатору аукциона в названный в извещении срок заявление с приложением необходимых документов и внесшие в установленном порядке на указанный в извещении текущий (расчетный) счет сумму задатка, получившие билеты участников аукциона с указанием даты регистрации заявления и заключившие с организатором аукциона соглашение о правах и обязанностях сторон в процессе подготовки и проведения аукциона.

Для участия в аукционе в указанный в извещении срок в Гродненский филиал РУП «Институт недвижимости и оценки» подается заявление на участие в аукционе со следующими документами:
заверенная банком копия платежного поручения о внесении суммы задатка на текущий (расчетный) счет, указанный в извещении;
юридическим лицом – резидентом Республики Беларусь – копия документа, подтверждающая государственную регистрацию юридического лица;
индивидуальным предпринимателем – документ, подтверждающий государственную регистрацию индивидуального предпринимателя, и его копия, которая заверяется организатором аукциона;
юридическим лицом – нерезидентом Республики Беларусь – легализованные в установленном порядке копии учредительных документов и выписка из торгового реестра страны происхождения (выписка должна быть подготовлена в течение шести месяцев до подачи заявления на участие в аукционе) либо иное эквивалентное доказательство юридического статуса в соответствии с законодательством страны происхождения; документ о финансовой состоятельности, выданный обслуживающим банком или иной кредитно-финансовой организацией, с заверенным переводом на белорусский или русский язык.
При подаче документов на участие в аукционе организатору аукциона предъявляются:
представителем юридического лица, индивидуального предпринимателя – доверенность (документ, подтверждающий полномочия должностного лица) и документ, удостоверяющий личность этого представителя;
физическим лицом – документ, удостоверяющий личность физического лица;
представителем физического лица – доверенность и документ, удостоверяющий личность представителя.
Прием заявлений на участие в аукционе со всеми необходимыми документами заканчивается в установленные организатором аукциона день и время, указанные в извещении. Заявления, поступившие после установленного срока, не рассматриваются. Сроком поступления заявления является дата его регистрации в журнале регистрации заявлений на участие в аукционе. Организатор аукциона имеет право снять предмет аукциона с торгов в любое время, но не позднее чем за 3 календарных дня до назначенной даты проведения аукциона, о чем организатором аукциона извещаются участники аукциона.
В процессе торгов начальная цена повышается аукционистом до тех пор, пока только один участник согласится приобрести предмет торгов. Данный участник объявляется победителем торгов. Если аукцион признан несостоявшимся в силу того, что заявление на участие в нем подано только одним лицом, предмет аукциона продается этому лицу при его согласии по начальной цене, увеличенной на 5 процентов.
Объявление о проведении первого аукциона было размещено в газете «Звязда» от 25.08.2015 г.

Заявления на участие в аукционе принимаются по адресу: г. Гродно, ул. Врублевского, 3, каб. 209 с 8.30 до 17.30 (понедельник – четверг) и с 8.30 до 16.30 (пятница)

Последний день приема заявлений – 04 октября 2016 г. до 15.00

Телефоны для справок: 45-05-38, 41-98-32 – Гродненский филиал РУП «Институт недвижимости и оценки» http://grodnoino.by/

ООО «Центр Белинвентаризация»
г. Гомель, ул. Гагарина, 46, оф. 2-1

• Раздел и установление порядка пользования земельным участком
• Раздел и вычленение изолированных помещений из капитального строения
• Пересчет долей в связи с изменением капитального строения
• Оценка всех видов собственности

ИЗВЕЩАЕТ О ПРОВЕДЕНИИ АУКЦИОНА ПО ПРОДАЖЕ ИМУЩЕСТВА ОАО «СтанкоГомель», 8 (0232) 75 71 11

№ лота	Наименование и характеристика объекта	Начальная цена продажи лота, бел. руб. (с НДС)	Сумма задатка, бел. руб.
1	– Поперечно-строгальный станок 7307 ГТ, 1991 г.в., инв. №2700, расположен по адресу: г. Гомель, ул. Интернациональная, 10	**6 120,00 руб.** (61 200 000 бел. руб.)	**612,00 руб.** (6 120 000 бел. руб.)

Срок подачи заявления	**По 24 октября 2016 г. в рабочие дни с 9[00] до 16[00] от даты опубликования настоящего извещения по адресу: г. Гомель, ул. Гагарина, 46, оф. 2-1**
Дата, время и место проведения аукциона	**26 октября 2016 г. в 11.00 по адресу: Гомельская обл., г. Гомель, ул. Гагарина, 46, оф. 2-1**
Номер р/с для перечисления задатка	р/с 3012178339010 в Региональной Дирекции №300 ОАО«БПС-Сбербанк», код 369, УНП 491323266 Получатель платежа: ООО «Центр Белинвентаризация» Назначение платежа: задаток на участие в аукционе согласно извещению в газете «Звязда» от 23.09.2016 г.
Условия продажи	Объект продается в собственность. Шаг аукционных торгов – 5%, заключить договор купли-продажи в течение 10 календарных дней после подписания протокола о результатах аукциона. Срок оплаты: 50% стоимости лота, сформированной на аукционе, должна быть выплачена победителем аукциона при заключении договора купли-продажи, а оставшаяся часть стоимости лота должна быть выплачена в течение месяца. Победитель возмещает затраты на организацию и проведение аукциона.

Подробная информация по тел.: (0232) 75 06 62, (029) 341-15-45

Для участия в аукционе необходимо предоставить:

1. Заявление на участие в аукционе по установленной форме и подписанное соглашение о правах и обязанностях с ООО «Центр Белинвентаризация».
2. Заверенную банком копию платежного поручения о внесении задатка на расчетный счет организатора торгов.
3. Юридическим лицам – резидентам Республики Беларусь – копию документа, подтверждающего регистрацию юридического лица; представителю юридического лица – доверенность (документ, подтверждающий полномочия должностного лица).
4. Юридическим лицам – нерезидентам Республики Беларусь – легализованные в установленном порядке копии учредительных документов и выписку из торгового реестра страны происхождения (выписка должна быть произведена не ранее чем за 6 месяцев до даты подачи заявления на участие в аукционе); представителю юридического лица – доверенность (документ, подтверждающий полномочия должностного лица).
5. Индивидуальным предпринимателям – копию документа, подтверждающего государственную регистрацию; представителю индивидуального предпринимателя – доверенность (документ, подтверждающий полномочия должностного лица).
6. Физическим лицам – представителю физического лица - доверенность (документ, подтверждающий полномочия лица) и документ, удостоверяющий личность данного представителя.
7. При подаче документов на участие в аукционе физические лица, представители физических и юридических лиц предъявляют паспорт или иной документ, удостоверяющий личность.
8. Участник аукциона, выигравший торги, либо лицо, признанное покупателем, оплачивает стоимость затрат на организацию и проведение аукционных торгов Организатору аукционных торгов.
9. Аукцион проводится в соответствии с действующим законодательством и Положением ООО «Центр Белинвентаризация».

Крыжаванка

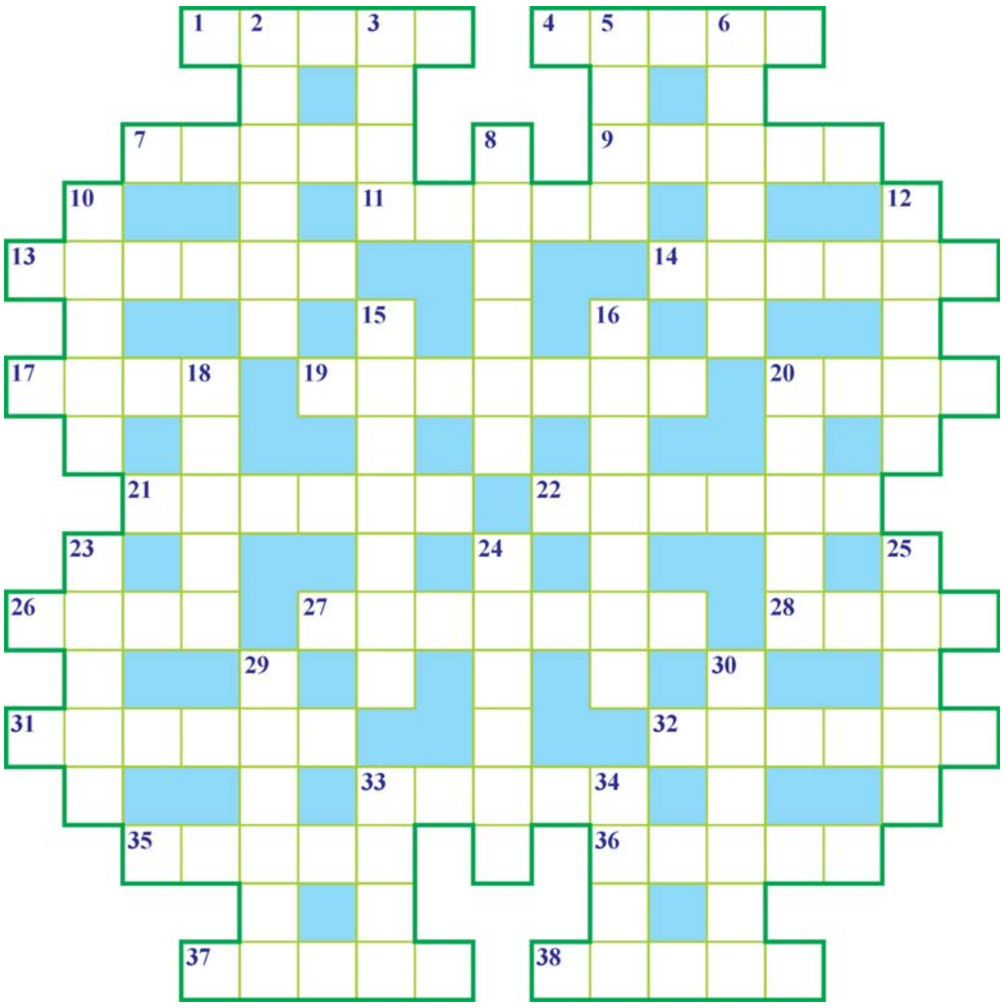

ПА ГАРЫЗАНТАЛІ: **1.** Грошы (часам і прадукты), якія выдаюцца наперад у лік зарплаты. **4.** Прадстаўнік арганізацыі, установы, які выконвае службовыя, дзелавыя даручэнні. **7.** Партовы рабочы ў некаторых краінах. **9.** Вялікая рыбалоўная сетка. **11.** Той, хто варожа адносіцца да каго-, чаго-небудзь, сваімі дзеяннямі шкодзіць каму-, чаму-небудзь. **13.** Буйная жвачная жывёліна атрада парнакапытных (свойская і дзікая) з грузным тулавам і кароткай шыяй. **14.** Каманда, асабовы састаў карабля, самалёта, танка. **17.** Бервяно або тоўсты брус, умацаваны вертыкальна, стаўма. **19.** Апарат для вызначэння месцазнаходжання аб'екта з дапамогай адбітых ад яго гукавых або электрамагнітных хваль. **20.** Від спорту, кулачны бой па асобых правілах. **21.** Перыядычны пад'ём узроўню акіяна, мора. **22.** Вучэбны дапаможнік для пачатковага навучання грамаце. **26.** Палярная нырцовая качка з каштоўным мяккім цёплым пухам. **27.** Дзіцяня казы. **28.** Мужчына ў адносінах да сваіх дзяцей. **31.** Арфаграфічны знак, які злучае два словы ў адно. **32.** Вышэйшы ваенны чын або воінскае званне ў арміях некаторых дзяржаў. **33.** Кіраўнік факультэта ў вышэйшай навучальнай установе. **35.** Паўднёвае пладовае дрэва сямейства ружакветных, род дробнай слівы. **36.** Рэлігійная плынь, варожая догматам пануючай рэлігіі. **37.** Марскі грабежнік, разбойнік. **38.** Драпежная млекакормячая жывёліна сямейства сабачых, якая харчуецца пераважна мярцвячынай.

ПА ВЕРТЫКАЛІ: **2.** Пасажырская чыгуначная або параходная станцыя. **3.** Тонкае валакно, якое ў выглядзе адростка адыходзіць ад галаўнога і спіннога мозга і з'яўляецца састаўной часткай разгалінаванай сістэмы, здольнай служыць сродкам кіравання дзейнасцю арганізма. **5.** Металічны ўдарны музычны інструмент у выглядзе дыска з загнутымі краямі. **6.** Сістэма ведаў аб заканамернасцях развіцця прыроды, грамадства, мыслення і спосабах уздзеяння на навакольны свет. **8.** Паўднёвае фруктовае дрэва або куст сямейства гранатавых з ярка-чырвонымі кветкамі. **10.** Гладзевая тканіна з няроўнай вузлаватай паверхняй, прызначаная ў асноўным для жаночых паліто і касцюмаў. **12.** Сталёвае кавадлачка для кляпання касы. **15.** Вартасць, якая прыносіць яе ўладальніку-капіталісту прыбавачную вартасць шляхам эксплуатацыі наёмных рабочых. **16.** Адзінка часу ў 60 мінут, якую адлічваюць ад поўдня ці ад сярэдзіны ночы. **18.** Школьны вучнёўскі стол, злучаны ніжняй часткай з лаўкай. **20.** Падабраныя і прыгожа складзеныя ў пучок кветкі. **23.** Сухое пячэнне з клятчастым адбіткам на паверхні. **24.** Частка ўнутранага вуха, дзе знаходзіцца гукаўспрымальны апарат. **25.** Зборнік геаграфічных, гістарычных і інш. карт. **29.** Беларуская страва з мяснога фаршу, з рысам. **30.** Трапічнае дрэва, абястлушчаныя зярняты якога ідуць на прыгатаванне шакаладу. **33.** Загарадны дом для летняга адпачынку гараджан. **34.** Атмасфера, якая відна з зямлі — прастора ў форме купала, скляпення.

Склаў Юрый ФАЛІНСКІ,
г. Мінск.

ПРАВЕРЦЕ, КАЛІ ЛАСКА, АДКАЗЫ

Па гарызанталі: 1. Аванс. 4. Агент. 7. Докер. 9. Невад. 11. Ворат. 13. Буйвал. 14. Экіпаж. 17. Слуп. 19. Лакатар. 20. Бокс. 21. Прыліў. 22. Азбука. 26. Гага. 27. Казачка. 28. Тата. 31. Злучок. 32. Маршал. 33. Дэкан. 35. Алыча. 36. Ерась. 37. Пірат. 38. Шакал.

Па вертыкалі: 2. Вакзал. 3. Нерв. 5. Гонг. 6. Навука. 8. Гранат. 10. Букле. 12. Бабка. 15. Капітал. 16. Гадзіна. 18. Парта. 20. Букет. 23. Вафля. 24. Вуліца. 25. Атлас. 29. Вожыкі. 30. Какава. 33. Дача. 34. Неба.

СЁННЯ

Сонца

	Усход	Захад	Даўжыня дня
Мінск —	6.57	19.05	12.08
Віцебск —	6.47	18.55	12.08
Магілёў —	6.47	18.55	12.08
Гомель —	6.44	18.52	12.08
Гродна —	7.13	19.20	12.07
Брэст —	7.14	19.21	12.07

Месяц

Апошняя квадра 12.56. Месяц у сузор'і Рака.

Імяніны

Пр. *Андрэя, Васіля, Глеба, Канстанціна, Мікалая, Паўла, Пятра, Яўгена.* **К.** *Тэклі, Багуслава.*

Фота Соф'і КУСЯНКОВАЙ.

ЗАЎТРА

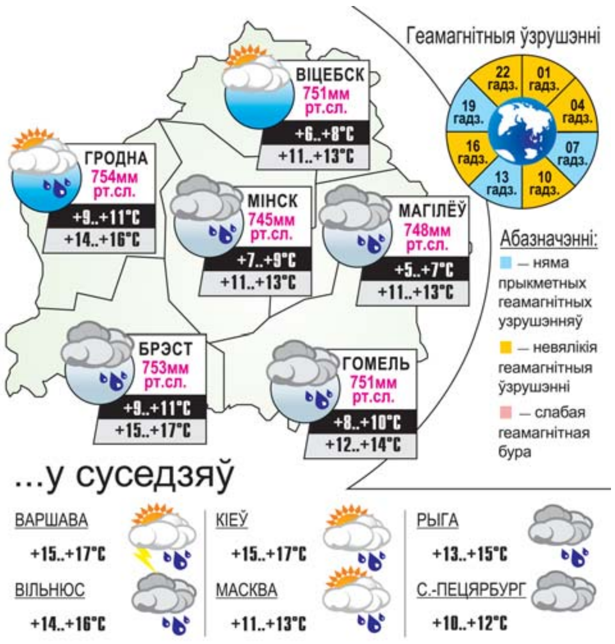

УСМІХНЕМСЯ

Не разумею, чаму вегетарыянцы не ядуць сасіскі, мяса ж там няма.

Муж — жонцы:

— Люся, ды ты зусім перабрала нахабства! Прыйшла ноччу ў дупель п'яная!

— Ды якая п'яная?! Мы з кумой выпілі ўсяго крыху! Я нават на кухні посуд увесь перамыла!

— Ага... Алеем!

Усё залежыць ад настрою.

Калі ёсць настрой, ляжыш на канапе з энтузіязмам.

Ну, а калі настрою няма, тады валяешся на канапе без усякага натхнення.

Сёма ўсяго толькі сказаў: «Прывітанне!», а Ганна ў думках згуляла вяселле і нарадзіла траіх дзяцей.

Малюнак Ганны КІСЛЮШЧАНКІ.

Даты | Падзеі | Людзі

23 ВЕРАСНЯ

1846 год — нямецкім астраномам Іаганам Готфрыдам Гале была выяўлена восьмая планета Сонечнай сістэмы — Нептун. Чаму «выяўлена»? Таму што адкрыта яна была не на небе, з дапамогай тэлескопа, а ў цішы кабінета французскім астраномам Урбенам Левер'е. Так што перад Гале стаяла не надта складаная задача: накіраваць тэлескоп у пэўнае папярэдне вызначанае разлікамі месца, дзе ён і знайшоў новую планету.

1934 год — нарадзіўся Віктар Іванавіч Парфёнаў, беларускі вучоны, батанік, эколаг. Акадэмік Нацыянальнай акадэміі навук Беларусі, доктар біялагічных навук, прафесар. Заслужаны дзеяч навукі Рэспублікі Беларусь. Аўтар больш чым 350 навуковых прац, у тым ліку 38 манаграфій. Асноўныя работы па фларыстыцы, геабатаніцы, экалогіі, сістэматыцы і эвалюцыі раслін. Стварыў сучасную беларускую фларыстычную школу. Лаўрэат Дзяржаўнай прэміі Беларусі (1972) за цыкл работ па вывучэнні расліннасці Беларусі.

1936 год — нарадзіўся Эдвард Радзінскі, пісьменнік, драматург. Член Акадэміі Расійскага тэлебачання. Аўтар п'ес і дакументальна-біяграфічных твораў, тэлеаповедаў пра вядомых асоб рускай і еўрапейскай гісторыі.

1938 год — нарадзілася Ромі Шнайдэр, аўстрыйская кінаактрыса, зорка аўстрыйскага, нямецкага і французскага кіно. Паводле апытання, праведзенага ў 2000 годзе, французы назвалі Ромі Шнайдэр самай выдатнай актрысай XX стагоддзя.

1946 год — юбілей адзначае Павел Якубовіч, вядомы беларускі журналіст, заслужаны дзеяч культуры Беларусі, галоўны рэдактар газеты «Советская Белоруссия». Лаўрэат прэміі Прэзідэнта Рэспублікі Беларусь «За духоўнае адраджэнне» за праект газеты «У пошуках страчанага». Узнагароджаны трыма ордэнамі.

Шчыра віншуем Паўла Ізотавіча і жадаем здароўя, натхнення і плёну!

Было сказана

Янка СІПАКОЎ, пісьменнік, публіцыст:

«Жалеза моцнае, але цярпенне і настойлівасць чалавека яшчэ мацнейшыя».

ЗВЯЗДА БЕЛАРУСКАЯ ГАЗЕТА

ЗАСНАВАЛЬНІКІ: Савет Рэспублікі Нацыянальнага сходу Рэспублікі Беларусь, Палата прадстаўнікоў Нацыянальнага сходу Рэспублікі Беларусь, Савет Міністраў Рэспублікі Беларусь

РЭГІСТРАЦЫЙНАЕ ПАСВЕДЧАННЕ НУМАР 2 АД 17 ЛЮТАГА 2009 ГОДА, ВЫДАДЗЕНАЕ МІНІСТЭРСТВАМ ІНФАРМАЦЫІ РЭСПУБЛІКІ БЕЛАРУСЬ.

Дырэктар — галоўны рэдактар КАРЛЮКЕВІЧ Аляксандр Мікалаевіч.

РЭДАКЦЫЙНАЯ КАЛЕГІЯ: Н. ДРЫЛА, Н.КАРПЕНКА (першы намеснік галоўнага рэдактара), А. ЛЯЎКОВІЧ (першы намеснік дырэктара), М. ЛІТВІНАЎ (намеснік галоўнага рэдактара), В. МЯДЗВЕДЗЕВА (намеснік галоўнага рэдактара), А. КЛЯШЧУК, Н. РАСОЛЬКА, С.РАСОЛЬКА, А. СЛАНЕЎСКІ (намеснік галоўнага рэдактара), В. ЦЕЛЯШУК, Л. ЦІМОШЫК (намеснік галоўнага рэдактара).

Выдавец — Рэдакцыйна-выдавецкая ўстанова «Выдавецкі дом «Звязда».

НАШ АДРАС: 220013 г. Мінск, вул. Б. Хмяльніцкага, 10-а.

ТЭЛЕФОНЫ: прыёмная – 287 19 19 (тэл./факс); аддзелаў: пісьмаў — 284 44 04, падпіскі і распаўсюджвання — 284 44 04, бухгалтэрыі: 287 18 81.

Аўтары апублікаваных матэрыялаў нясуць адказнасць за падбор і дакладнасць фактаў. Іх меркаванні не заўсёды супадаюць з меркаваннем рэдакцыі. Рэдакцыя па сваім меркаванні адбірае і публікуе адрасаваныя ёй пісьмы. Перадрук матэрыялаў, апублікаваных у «Звяздзе», толькі з дазволу рэдакцыі.

http://www.zviazda.by;
e-mail: info@zviazda.by,
(для зваротаў): zvarot@zviazda.by

ПРЫЁМ РЭКЛАМЫ тэл./факс: 287 17 79, e-mail: reklama@zviazda.by

Матэрыялы, пазначаныя гэтым значком, носяць рэкламны характар. Адказнасць за змест рэкламы нясуць рэкламадаўцы.

Газета аддрукавана ў Рэспубліканскім унітарным прадпрыемстве «Выдавецтва «Беларускі Дом друку». ЛП № 02330/106 ад 30.04.2004. 220013, Мінск, пр. Незалежнасці, 79. Выходзіць 5 разоў на тыдзень.

Тыраж 20.008. Індэкс 63850. Зак. № 3756.

Нумар падпісаны ў 19.30 22 верасня 2016 года.

М 1 2 3 4 5 6 7 8 9 10 11 12
П 1 2 3 4 5 6 7 8 9 10 11 12