Родная газета на роднай мове

ЗВЯЗДА

Выдаецца з 9 жніўня 1917 г.

1 КАСТРЫЧНІКА 2016 г. СУБОТА № 190 (28300)

БЕЛАРУСКАЯ ГАЗЕТА

Выхаваць людзей і грамадзян

Педагагічным работнікам Рэспублікі Беларусь

Дарагія сябры!

Прыміце сардэчныя віншаванні з прафесійным святам — Днём настаўніка.

Мы гаворым словы шчырай удзячнасці нашым настаўнікам, людзям, якія дзяліліся з намі вопытам і ведамі, дапамагалі раскрыць здольнасці і знайсці сваю дарогу ў жыцці.

Прафесія настаўніка прад'яўляе да чалавека высокія патрабаванні. Бо педагог заўсёды на вачах, ён з'яўляецца для вучняў аўтарытэтам і павінен служыць для іх прыкладам, а гэта патрабуе ад вас эрудыцыі, творчага падыходу і пастаяннага самаўдасканалення.

Перад сучаснай сістэмай адукацыі стаяць выключна важныя задачы — не толькі навучыць, але і выхаваць маладое пакаленне працавітым, культурным, здаровым і маральным. Прывіць яму любоў да роднай зямлі, павагу да духоўных каштоўнасцяў нашага народа, імкненне стаць сапраўднымі майстрамі сваёй справы.

Дзякуй за вашу працу, цярпенне і дабрыню, за актыўную жыццёвую пазіцыю і работу на карысць будучыні Беларусі.

Здароўя, шчасця і дабрабыту вам і вашым блізкім.

Са святам!

Прэзідэнт Рэспублікі Беларусь
Аляксандр ЛУКАШЭНКА.

ЦЫТАТА ДНЯ

Андрэй КАБЯКОЎ, прэм'ер-міністр:

«Мы сталі вялікую ўвагу ўдзяляць малому і сярэдняму бізнесу. Разлічваем, што да канца 2020 года тры чвэрці аб'ёму эканамічнага росту будуць забяспечаны за кошт гэтых прадпрыемстваў. Малое і сярэдняе прадпрымальніцтва — гэта якраз той кірунак, які павінен стаць драйверам эканамічнага росту на пяцігодку».

НАДВОР'Е СЁННЯ

Брэст	+ 21°
Віцебск	+ 17
Гомель	+ 22°
Гродна	+ 19
Магілёў	+ 17
Мінск	+ 18

Курсы замежных валют, устаноўленыя НБ РБ з 1.10.2016 г.

Долар ЗША	1,9268	▲
Еўра	2,1551	▼
Рас. руб.	0,0303	▼
Укр. грыўня	0,0743	■

ISSN 1990 - 763X

У ШКОЛЕ АДНОЛЬКАВЫХ ДЗЁН НЕ БЫВАЕ

Рэпарцёр атрымаў заданне правесці адзін дзень з дырэктарам гімназіі

Фота Яўгена ПЯСЕЦКАГА.

Ірына Валер'еўна сярод сваіх выхаванцаў.

«Зараз адпраўлю да дырэктара!» У каго ў школьныя гады не замірала сэрца ад адной гэтай фразы, нават калі яна была адрасавана іншым? Дырэктар бачыўся ўвасабленнем Вярхоўнага суда ў адной асобна ўзятай міні-рэспубліцы. Ды што раней, нават цяпер, калі школьная пара даўно ў мінулым, падыходзячы да кабінета дырэктара, адчуваеш пэўнае трапятанне. Аднак мы набраліся смеласці і «папрацавалі» разам з дырэктарам сталічнай гімназіі, каб даведацца, наколькі ўяўленне аб гэтай пасадзе адпавядае рэальнасці, што адрознівае сучасных дзяцей ад папярэдніх пакаленняў і ці ганарова цяпер быць педагогам.

Крэда перфекцыяніста

Працоўны дзень **Ірыны Валер'еўны ДАНЯНКОВАЙ** пачынаецца а палове восьмай раніцы. Дырэктар гімназіі №37, якая знаходзіцца ў мікраёне Сухарава, стараецца прыходзіць у сваю «вотчыну» адной з першых. І адразу ж нельга губляць ні хвіліны: па дарозе — беглы агляд тэрыторыі, потым — абавязковы абыход будынка гімназіі. Ірына Валер'еўна прызнаецца з усмешкай, што любіць усё кантраляваць асабіста: і як кветкі прапалолі, і як справаздачы склалі, і як урокі правялі.

— Я, бывае, праходжу па калідорах гімназіі, спецыяльна калі ідуць заняткі, і прыслухоўваюся, дзе якая абстаноўка. Хачу бачыць рэальную, а не «паказальную» карціну.

Па-сапраўднаму працоўны дзень у дырэктара пачынаецца з прывітання вучняў. Разам з дзяжурным класам Ірына Валер'еўна ў холе сустракае дзяцей, на тварах якіх замест хмурнага соннага выразу адразу ж з'яўляюцца ветлівыя ўсмешкі: гімназісты ведаюць, як трымаць марку. Тут жа да дырэктара могуць звярнуцца і бацькі. Нефармальнасць абстаноўкі істотна аблягчае працэс камунікацыі, так што ўсе пытанні, якія ўзнікаюць, можна хутка вырашыць.

— На мой погляд, добрага кіраўніка адрознівае жаданне разабрацца ў праблеме. Не проста ад яе як мага хутчэй пазбавіцца, а менавіта дайсці да вытокаў, не важна, будзе гэта канфлікт паміж вучнямі, сутыкненне падлеткаў з настаўнікам ці асабістыя прэтэнзіі адміністрацыі. Напрыклад, учора прыйшлі да мяне бацькі з просьбай перавесці дзіця ў іншы клас. Гэта абсалютна не цяжка, але ж і праблему, якая выклікала такое жаданне, не вырашае. Пачалі высвятляць, сабралі ў маім кабінеце цэлае пасяджэнне: двух хлопцаў, якія пасварыліся, іх бацькоў, класных кіраўнікоў, сацыяльнага педагога. У выніку — былыя «ворагі» паціснулі адзін аднаму рукі. А калі б адразу, не разабраўшыся, перавялі вучня ў іншы клас, сваркі б працягнуліся. Так што да прынящця ўсіх рашэнняў трэба падыходзіць вельмі абдумана, у рабоце з дзецьмі дробязяў не бывае.

СТАР. 5

■ Вальсуюць усе!

ПАД ПЕСНІ СВАЁЙ МАЛАДОСЦІ

Як сталічныя пенсіянеры адпачываюць на дыскатэцы для пажылых

У Палацы культуры ветэранаў гучыць музыка 60-х. За пультам — сівы дыджэй, на паркеце — пары элегантнага ўзросту. Жанчыны, якім пашанцавала, танцуюць з мужчынамі. Іншыя дамы не губляюцца: запрашаюць адна адну і зухавата кружаць пад песні сваёй маладосці. На журнальным століку ў фае — кішэнныя памяткі пра тое, як не заблытацца ў новых грашах, каля пустой канапы — чыясьці забытая палка. Як прайшоў восеньскі баль для пенсіянераў, прысвечаны Дню пажылых людзей, — у нашым рэпартажы.

СТАР. 5

Фота Надзеі БУЖАН.

АДЛЕГЛАСЦЬ ДРУЖБЕ НЕ ПЕРАШКОДА

Трэці дзень дзяржаўнага візіту Прэзідэнта Аляксандра Лукашэнкі ў Кітайскую Народную Рэспубліку быў насычаны. Прэзідэнт Беларусі правёў перагаворы з Прэм'ерам Дзяржаўнага савета КНР Лі Кэцянам і наведаў Пекінскі ўніверсітэт, дзе выступіў перад студэнтамі.

Сёння адзначаецца Дзень абвяшчэння Кітайскай Народнай Рэспублікі. Прэзідэнт Рэспублікі Беларусь Аляксандр Лукашэнка павіншаваў Старшыню КНР Сі Цзіньпіна і дружалюбны народ гэтай краіны са святам.

Напярэдадні 25-й гадавіны ўстанаўлення дыпламатычных адносін Прэзідэнт Беларусі з задавальненнем адзначыў каласальны якасны прарыў у супрацоўніцтве паміж дзвюма краінамі, дасканалы за такі невялікі прамежак часу.

Аляксандр Лукашэнка перакананы, што далейшае збліжэнне Мінска і Пекіна — гэта правільны шлях.

Падчас сустрэчы з Лі Кэцянам кіраўнік беларускай дзяржавы адзначыў, што ўжо на працягу двух з паловай дзясяткаў гадоў цікавіцца вопытам развіцця Кітая. «Інтуітыўна яшчэ тады — да свайго прэзідэнцтва — я зразумеў, што будучае нашай планеты за Кітаем. Як бачыце, я не памыліўся», — адзначыў Прэзідэнт.

У сваю чаргу, Лі Кэцян выказаў упэўненасць, што дзяржвізіт Аляксандра Лукашэнкі надасць дадатковы магутны імпульс далейшаму развіццю кітайска-беларускіх адносін.

Выступаючы перад студэнтамі Пекінскага ўніверсітэта, беларускі лідар закрануў не толькі пытанні развіцця беларуска-кітайскіх адносін, але і падзяліўся сваім бачаннем сучаснай сітуацыі ў свеце.

«Я ўжо гаварыў, быўшы ў ААН, што глыбінная крыніца ўсіх крызісаў тоіцца ў штучным несуразмерным культываванні індывідуальных правоў і свабод чалавека на шкоду грамадскім інтарэсам, — сказаў Прэзідэнт. — Прыкрываючыся лозунгам абароны правоў чалавека, звяргаюцца ўрады, разбураюцца дзяржавы, арганізуюцца ваенныя інтэрвенцыі. Па сутнасці, насаджваюцца хаос і анархія са шматлікімі чалавечымі ахвярамі. Але ж нават шчырыя, добрыя мэты не павінны дапускаць нягодных сродкаў іх дасягнення».

Паводле слоў кіраўніка беларускай дзяржавы, міжнародная палітыка сёння характарызуецца моцнай канкурэнцыяй ва ўсіх сферах жыццядзейнасці, уключаючы эканамічную, навуковую і культурную. Абстаноўка ў свеце вельмі абвастрылася, з'явіліся новыя сур'ёзныя выклікі: узброеныя канфлікты ў Сірыі і Украіне, сітуацыя з мігрантамі. «Але ўсім вядома, што новыя выклікі — гэта і новыя шанцы. Сусветная супольнасць проста абавязана знайсці выхады і развязкі для іх дастойнага вырашэння. Галоўным прынцыпам павінны быць не канфрантацыя краін, не насілле, а ўзаемаразуменне, дружалюбнасць і супрацоўніцтва дзеля агульнай карысці чалавецтва», — падкрэсліў Аляксандр Лукашэнка.

«Толькі шматпалярны свет можа ўтрымаць і выратаваць нашу планету ад разбурэнняў. Ні адна сістэма не можа доўга ўстаяць на адной апоры. Чым іх больш, тым магутней сістэма. І адной з апор гэтай шматпалярнасці і ўстойлівасці з'яўляецца КНР. І мы вельмі зацікаўлены, каб гэтая апора пастаянна ўмацоўвалася. У гэтым наш прагматызм, — заявіў Прэзідэнт. — Будзе магутны і моцны Кітай — будзе суверэнная і незалежная Беларусь. Таму што гэта наш сябар, на плячо якога мы заўсёды зможам абаперціся».

Аляксандр Лукашэнка падкрэсліў, што Беларусь цвёрда прытрымліваецца шматвектарнай знешняй палітыкі, развівае адносіны з усімі без выключэння рэгіёнамі свету, з усімі дзяржавамі. «Мы заўсёды зыходзім з такога разумення пры выпрацоўцы і ажыццяўленні сваёй знешняй палітыкі. Таму нацэлены выключна на ўмацаванне і пашырэнне супрацоўніцтва з усімі суседзямі — і на Усходзе, і на Захадзе — настолькі глыбока, наколькі гэта магчыма, але не на шкоду камунебудзь. Мы вядзём дыялог з тымі партнёрамі, якія гатовы будаваць адносіны з Беларуссю на раўнапраўнай аснове, без дыктату і прымушэння», — заявіў кіраўнік дзяржавы, дадаўшы, што Беларусь выступае за бясспрэчнае вяршэнства права ў міжнародных адносінах, на якім павінна грунтавацца сучаснае справядлівае і шматпалярнае светаўладкаванне.

«Гістарычна склалася, што праз нашы землі ў цэнтры Еўропы шмат стагоддзяў праходзіць так званая лінія сутыкнення інтарэсаў буйнейшых дзяржаў, якую шэраг даследчыкаў называюць лініяй сутыкнення цывілізацый. Не прэтэндуючы на глабальныя геапалітычныя амбіцыі, мы змаглі стварыць востраў стабільнасці ў нашым рэгіёне, сфарміраваўшы дружалюбныя і ў дастатковай ступені даверныя адносіны з усімі нашымі суседзямі: Расіяй, Еўрапейскім саюзам, Украінай», — заявіў беларускі лідар.

Паводле слоў Прэзідэнта, Беларусь — дзяржава, якая падпарадкавала сваю знешнюю палітыку прагматычным і зразумелым мэтам, галоўнымі з якіх, безумоўна, з'яўляюцца павышэнне дабрабыту і ўзроўню жыцця народа, а таксама забеспячэнне бяспекі ў краіне і добрасуседства на граніцах.

Беларусь падтрымлівае ідэю спалучэння інтэграцыі ў ЕАЭС з развіццём праекта Эканамічнага пояса Шаўковага шляху, заявіў Аляксандр Лукашэнка. Ён падкрэсліў, што наша краіна паслядоўна выступае за фарміраванне ўстойлівых механізмаў дыялогу і супрацоўніцтва паміж ЕАЭС і іншымі інтэграцыйнымі аб'яднаннямі. «Учора на перагаворах з Сі Цзіньпінам адзначана важнасць таго, каб рэалізацыя ідэі пояса Шаўковага шляху была звязана з інтэграцыяй у ЕАЭС. Мы з гэтым згодны», — заявіў Прэзідэнт, выказаўшы перакананасць у тым, што істотную карысць у рэалізацыі гандлёва-эканамічных і інвестыцыйных інтарэсаў магло б прынесці супрацоўніцтва ЕАЭС з ШАС, АСЕАН, Еўрасаюзам і іншымі рэгіянальнымі аб'яднаннямі.

Гаворачы пра Кітайска-беларускі індустрыяльны парк «Вялікі камень», Прэзідэнт назваў яго ўзорам інвестыцыйнага супрацоўніцтва. «Праводзячы перагаворы з прэм'ерам Дзяржсавета Кітая і з Сі Цзіньпінам, мы дамовіліся, што індустрыяльны парк «Вялікі камень» у Беларусі павінен стаць узорам яшчэ і для таго, каб прадэманстраваць усяму свету, і перш за ўсё высокатэхналагічнай Еўропе, што такое Кітай сёння, — сказаў беларускі лідар. — Нам трэба пабудаваць узорна-паказальны тэхналагічны комплекс, каб іншыя краіны Еўропы, убачыўшы гэта, пажадалі супрацоўнічаць з Кітаем. І чаго б нам ні каштавала, гэты праект будзе рэалізаваны».

Паводле слоў беларускага лідара, закладзены добры фундамент і для развіцця супрацоўніцтва моладзі і студэнтаў дзвюх краін: адкрыта каля двухсот адукацыйных праграм, у Беларусі створаны тры інстытуты і сем класаў Канфуцыя, у Другім Пекінскім універсітэце замежных моў адкрыты курсы беларускай мовы. Прэзідэнт заклікаў шукаць і выкарыстоўваць самыя разнастайныя формы для развіцця маладзёжных і студэнцкіх кантактаў. «Давайце разам вучыцца і працаваць. Гэта будзе добрым фундаментам для развіцця ў далейшым нашых адносін», — сказаў ён.

Паводле слоў Аляксандра Лукашэнкі, стратэгія развіцця сучаснай Беларусі грунтуецца на сацыяльна арыентаванай рыначнай эканоміцы, у якой дзяржаве адведзена вельмі важная роля па мадэрнізацыі вытворчасці і стымуляванні росту прадукцыйнасці працы. «Але зразумела, што дасягненне гэтых мэт немагчыма без тэхнічнага прагрэсу, інвестыцый і ўзаемадзеяння са знешнім светам. І значнае месца ў гэтым працэсе займае супрацоўніцтва з Кітайскай Народнай Рэспублікай. Шчырая зацікаўленасць і ўсведамленне ўзаемнай выгады далі магчымасць нам рэалізаваць буйныя і высокатэхналагічныя сумесныя праекты», — сказаў Прэзідэнт. Аляксандр Лукашэнка заявіў, што Беларусь з задавальненнем будуе і развівае свае адносіны з Кітаем, нягледзячы на геаграфічную аддаленасць у тысячы кіламетраў.

Перад адлётам са сталіцы Кітая Аляксандр Лукашэнка ўсклаў вянок да Помніка народным героям. На гэтым афіцыйная праграма візіту завяршылася.

Паводле БЕЛТА.

Парламенцкі дзённік

Нашы інтарэсы — прадстаўлены

Пасяджэнне ПА АБСЕ праходзіць у Македоніі

Віктар ГУМІНСКІ, намеснік старшыні Палаты прадстаўнікоў Нацыянальнага сходу, прымае ўдзел у восеньскім пасяджэнні Парламенцкай асамблеі Арганізацыі па бяспецы і супрацоўніцтве ў Еўропе, якое праходзіць з 30 верасня па 2 кастрычніка 2016 года ў Скоп'е (Македонія). Пра гэта паведамляе прэс-служба ніжняй палаты.

«Падчас мерапрыемства пройдзе парламенцкая канферэнцыя «Узмацненне мер па ўмацаванні даверу і эфектыўнае кіраванне ў рэгіёне АБСЕ», пасяджэнне Пастаяннага камітэта ПА АБСЕ і Міжземнаморскі форум», — гаворыцца ў прэс-паведамленні. Віктар Гумінскі выступіць у ходзе парламенцкай канферэнцыі на тэму «Эфектыўнае кіраванне ў якасці асновы для стымулявання эканамічнага развіцця ў рэгіёне АБСЕ».

Падчас восеньскага пасяджэння ПА АБСЕ плануецца правядзенне сустрэч з кіраўніцтвам Асамблеі, парламентарыямі дзяржаў — удзельніц АБСЕ, службовымі асобамі Міжнароднага сакратарыята ПА АБСЕ. У цэнтры ўвагі на сустрэчах з кіраўніцтвам арганізацыі будзе пытанне аб правядзенні ў 2017 годзе ў Мінску 26-й штогадовай сесіі Парламенцкай асамблеі АБСЕ.

Надзея ЮШКЕВІЧ.
yushkevich@zviazda.by

Грамадская супольнасць

Спяшацца ствараць партыю не трэба

Рэспубліканскае грамадскае аб'яднанне «Белая Русь» не бачыць неабходнасці ў тым, каб станавіцца партыяй. Аб гэтым кіраўнік рэспубліканскага грамадскага аб'яднання Аляксандр РАДЗЬКОЎ заявіў у размове з дэлегацыяй Кобрынскай раённай арганізацыі Белай Русі ў штаб-кватэры аб'яднання. Па яго словах, нягледзячы на тое, што ў шэрагах аб'яднання практычна 165 тысяч членаў, якія маюць актыўную палітычную пазіцыю, сёння ўсё яшчэ складана казаць пра тое, каб станавіцца партыяй.

«У грамадскага аб'яднання каласальны палітычны вопыт. На яго рахунку парламенцкія выбары 2008, 2012 гадоў, выбары дэпутатаў мясцовых Саветаў 2010 і 2014 гадоў, выбары Прэзідэнта ў 2010 і 2015 гадах. Не стаў выключэннем удзел членаў грамадскага аб'яднання ў сёлетніх выбарах дэпутатаў Палаты прадстаўнікоў Нацыянальнага сходу. Падчас парламенцкіх выбараў грамадскае аб'яднанне наведвалі назіральнікі з АБСЕ і ПАСЕ. Для іх было цікава, што мы настолькі арганізаваныя аб'яднанне і пры гэтым не з'яўляемся партыяй, але функцыянуем па партыйным прынцыпе. Са стварэннем партыі сёння не трэба спяшацца. Пра гэта можа быць гаворка, толькі калі з'явіцца адпаведная патрэба і матывацыя», — растлумачыў Аляксандр Радзькоў.

Таксама з кобрынскімі калегамі абмяркоўваліся пытанні дзяржаўнага і грамадскага жыцця краіны, перспектывы развіцця аб'яднання. Акрамя таго, члены арганізацыі падвялі вынікі сваёй работы ў перыяд парламенцкіх выбараў і ўнеслі прапановы па ўдзелу ў выбарах у мясцовыя Саветы дэпутатаў.

У канцы пасяджэння Аляксандр Радзькоў прыняў у шэрагі арганізацыі новых удзельнікаў і ўручыў ім членскія білеты. «Такія сустрэчы не толькі вучаць і аб'ядноўваюць членаў арганізацыі, але і даюць імпульс да далейшага развіцця», — адзначыў кіраўнік аб'яднання.

Далей члены дэлегацыі пазнаёміліся з дзейнасцю Фрунзенскай раённай арганізацыі і наведалі шэраг сацыяльных і гістарычных аб'ектаў Мінска.

Ілья КРЫЖЭВІЧ.
Kryzhevich@zviazda.by

Гарадская гаспадарка

«ПРАЙДУ ПА АБРЫКОСАВАЙ, ЗБОЧУ НА ВІНАГРАДНУЮ...»

У сталіцы з'явяцца алеі з цікавымі назвамі

Пасадка дрэў будзе прымеркавана да месячніка па добраўпарадкаванні і азеляненні гарадскіх тэрыторый, які пройдзе з 1 кастрычніка па 1 лістапада. За гэты перыяд зялёная зона ў кожным раёне павінна папоўніцца 4-5 алеямі. Жадаючыя асабіста паўдзельнічаць у добраўпарадкаванні свайго горада могуць знайсці графік высадкі дрэў на сайтах раённых адміністрацый.

Усе алеі будуць насіць тэматычныя назвы: ад патрыятычных — Перамогі, Памяці (Заводскі раён), Ветэранаў (Ленінскі раён), Герояў працы (Партызанскі раён), да кранальных — Кахання (Заводскі раён), Добрых людзей (Першамайскі раён). Асаблівая ўвага ўдзяляецца тэме моладзі і спорту: алеі з такімі назвамі з'явяцца адразу ў некалькіх раёнах горада. Не менш папулярная і тэма сям'і: Алея Шматдзетных маці (Ленінскі раён), Маладажонаў, Сям'і, Пакаленняў (Кастрычніцкі раён). Дарэчы, у высадцы алей будуць задзейнічаны ў тым ліку тыя, хто згаданы ў яе назве. Напрыклад, пры закладцы Школьнай алеі возьмуць у рукі рыдлёўкі школьнікі, Футбольнай — футбалісты.

Аднак стварэнне новых «зялёных тэрыторый» у межах горада не адзінае, чым будзе адзначаны маючы адбыцца месячнік па добраўпарадкаванні. Падчас яго правядзення будуць ліквідавацца наступствы ліпеньскага ўрагану: на месцах паваленых дрэў з'явяцца саджанцы. Усяго ж у планах пасадка за месяц 10 тысяч дрэў і 3 тысяч кустоў.

Дар'я КАСКО, *kasko@zviazda.by*

Минский городской центр недвижимости

Государственное предприятие «МГЦН»

сообщает о внесении следующих изменений в извещение о проведении 25 октября 2016 года торгов с условиями по продаже имущества, принадлежащего ОАО «Электромодуль» (опубликовано в газете «Звязда» 24.09.2016):

вместо слов «прием документов, а также консультации по вопросам участия в торгах осуществляются с 12.04.2016 по 11.05.2016 включительно» следует читать: **«прием документов, а также консультации по вопросам участия в торгах осуществляются с 03.10.2016 по 21.10.2016 включительно».**

Телефон для справок +375 (17) 327 48 36.
Адрес в сети интернет: www.mgcn.by.

УНП 190398583

Уважаемые акционеры ОАО «Белкотлоочистка»!

Внеочередное общее собрание акционеров состоится

11 октября 2016 года, начало собрания 10.00.

Место проведения – г. Минск, ул. Аранская, 22а.
Регистрация проводится с 9.00 до 9.45 (при себе иметь паспорт)

ПОВЕСТКА ДНЯ

1. Утверждение Устава ОАО «Белкотлоочистка» в новой редакции.
2. Передача полномочий исполнительного органа ОАО «Белкотлоочистка» управляющей организации ООО «ПРАЙМ ЕВРО ИНВЕСТ».

УНН 100071353 *Наблюдательный совет. Тел. для справок (017) 298-27-57*

Добрая навіна

Камфортна і прыгожа

102 малышы пераступілі парог новага дзіцячага сада, які адкрыўся ў гарадскім пасёлку Мір.

Фота grodnonews.by

У гэтай дашкольнай установе, якая разлічана на 130 месцаў для дзяцей з пасёлка і навакольных вёсак, будзе 7 груп, у тым ліку ясельная. У параўнанні з ранейшымі ўмовамі (групы былі перапоўненыя, не мелі медпункта, ежу гатавалі ў іншым будынку) сітуацыя кардынальна змянілася. Цяпер з'явіўся прыгожы будынак, дзе ўсё на сучасным узроўні. У прыватнасці, ёсць медыцынскі блок, дзе для выхаванцаў будзе праводзіцца шмат прафілактычных працэдур, музычная і спартыўная залы, басейн.

За апошнія 5 гадоў на Гродзеншчыне адкрыліся 24 установы для дзяцей — 5 школ, 10 дзіцячых садоў, 9 дзіцячых дамоў сямейнага тыпу.

— Штогод мы прыкладаем усе намаганні для таго, каб дзеці выхоўваліся ў належных умовах, — зазначыў **намеснік старшыні Гродзенскага аблвыканкама Віктар ЛІСКОВІЧ.**

Дарэчы, і ён, і **старшыня Карэліцкага райвыканкама Віктар ШАЙБАК** прыйшлі на ўваходзіны дзіцячага сада з падарункамі. Ад аблвыканкама — абсталяванне для камп'ютарнага класа, ад раённага выканаўчага камітэта — мультымедыйная ўстаноўка.

Барыс ПРАКОПЧЫК.
prakopchik@zviazda.by

Трэці ўзрост

Жыць доўга і якасна

У адпаведнасці з геранталагічнай класіфікацыяй людзі ад 60 да 75 гадоў лічацца пажылымі, узрост вышэй за 75 — старэчы, а з 90 гадоў грамадзяне становяцца доўгажыхарамі. У Беларусі на пачатак бягучага года налічвалася 2,4 млн пенсіянераў. Пры гэтым 456 чалавек — старэйшыя за 100 гадоў, а чацвёра пражылі ўжо больш за 110 гадоў.

У пэўным узросце ў жыцці пажылога чалавека самым надзённым становіцца яго здароўе. Людзі ў нашай краіне сталі жыць даўжэй, і колькасць пажылых павялічваецца. Разам з тым расце і аб'ём медыцынскай дапамогі пенсіянерам, захваральнасць у якіх значна вышэй, чым у працаздольных людзей.

3—5 хранічных захворванняў — у кожнага пажылога

— Так устроены наш менталітэт, што клапаціцца пра сваё здароўе людзі пачынаюць позна і часцей за ўсё прыходзяць да пажылога ўзросту, маючы 3—5 хранічных захворванняў, — расказала **Людміла ЖЫЛЕВІЧ, намеснік начальніка галоўнага ўпраўлення — начальнік аддзела першаснай медыцынскай дапамогі Міністэрства аховы здароўя Беларусі.** — *Дарэчы, фактараў рызыкі ў пажылым узросце значна менш, чым у больш маладым. Падыходзячы да пенсіі, чалавек, нарэшце, успамінае пра здароўе, задумваецца, што настаў час кінуць курыць, аднак хранічнае захворванне ў яго ўжо ёсць.*

На першым месцы сярод хранічных — захворванні сардэчна-сасудзістай сістэмы, на другім — хваробы органаў стрававання, на трэцім — касцёва-мышачнай сістэмы. Ад гэтых немачаў пажылыя ў параўнанні з людзьмі працаздольнага ўзросту пакутуюць больш адпаведна ў чатыры, пяць і два разы. Акрамя таго, у пажылых у пяць разоў часцей выяўляюць злаякасныя ўпершыню ўстаноўленыя новаўтварэнні.

— Сістэма аховы здароўя поўнасцю гатовая да таго, каб падаць руку пажылому ў яго бядзе. Чалавек, незалежна ад узросту і полу, мае права на аднолькавае медыцынскае абслугоўванне. Трансплантацыя сэрца, замена суставаў, аўтакаранарнае шунціраванне, пратэзаванне робіцца ў любым узросце. Дзякуючы высокім тэхналогіям у медыцыне, людзі аднаўляюць якасць жыцця нават пры цяжкіх захворваннях, — выказалася прадстаўніца міністэрства. — *Няхай пажылыя і непрацаздольныя ў поўным сэнсе гэтага слова праз свой узрост, аднак яны маюць актыўную жыццёвую пазіцыю, абслугоўваюць сябе і дапамагаюць дзецям і ўнукам.*

Комплексная дапамога: урачы, валанцёры, псіхолагі і царква

Каб навучыць пажылых жыць з іх захворваннямі, вызначыць магчымасці для захавання якасці свайго жыцця, пры ўсіх амбулаторна-паліклінічных арганізацыях ствараюцца школы трэцяга ўзросту, якія з'яўляюцца навучальнымі цэнтрамі для пажылых. Такіх устаноў працуе ўжо больш за 630.

Асаблівая ўвага надаецца развіццю геранталогіі і герыятрыі.

— Мы ўскладаем надзеі на развіццё новых кірункаў у герыятрыі, пошук новых шляхоў захавання здароўя і актыўнага даўгалецця. Таму на базе Рэспубліканскага цэнтра герыятрыі, які працуе ў садружнасці з кафедрай герыяталогіі і герыятрыі Беларускай акадэміі паслядыпломнай адукацыі, будзе створаны цэнтр актыўнага даўгалецця. Тут будуць распрацоўвацца медыцынскія методыкі, каб людзі не проста доўга жылі, а як мага даўжэй захоўвалі здароўе і якасць жыцця.

Пры рабоце з пажылымі вельмі важна комплекснасць падыходу, таму сацыяльныя службы і медыкі працуюць поруч. Актыўна дапамагаюць прадстаўнікі Чырвонага крыжа, царквы. Вельмі важнай бачыцца і дапамога валанцёраў: студэнтаў і звычайных грамадзян.

— Практычна ўсе буйныя арганізацыі, у тым ліку былыя шпіталі, цяпер маюць у складзе персаналу псіхолагаў, якія актыўна працуюць з пацыентамі. Часта вырашэнне пэўных псіхалагічных праблем дае вельмі добры вынік у плане захавання здароўя, — дадала Людміла Жылевіч.

У Беларусі працуе 104 бальніцы сястрынскага догляду з добрай матэрыяльна-тэхнічнай базай і прафесійным персаналам. Пажылыя, якія маюць інваліднасць ці знаходзяцца ў складанай жыццёвай сітуацыі, могуць стабілізаваць тут свой стан. Грамадзяне знаходзяцца ў бальніцах, як правіла, у асноўным у зімовы сезон, а вясной вяртаюцца дахаты, заўважыла спецыяліст.

Ірына СІДАРОК. *sidarok@zviazda.by*

■

Будзьце пільнымі!

ВЫКРАДАЛЬНІКІ АБРАЗОЎ

У Брэсцкай вобласці заведзены дзве крымінальныя справы па фактах выкрадання абразоў з жылых памяшканняў. Як расказала афіцыйны прадстаўнік УСК па Брэсцкай вобласці Марына ДРАНЬКОВА, культавыя прадметы ўкралі з дамоў, у якіх цяпер ніхто не жыве, але ў летні перыяд яны выкарыстоўваюцца ў якасці дач.

У вёсцы Леснікі Драгічынскага раёна зламыснікі пранікі ў дом, адціснуўшы рыгель уваходных дзвярэй. Яны абшукалі ўсе памяшканні, перавярнулі ўсё ў шафах, нават з кветкавых гаршкоў змесціва павысыпалі. Але забралі толькі насценны гадзіннік з маятнікам і абраз Мікалая Цудатворца. Названая выява святога была выканана на драўлянай дошцы. Ці ўяўляе яна гістарычную і культурную каштоўнасць, зараз высвятляецца.

Мясцовыя жыхары расказалі праваахоўнікам, што напярэдадні ў вёску прыязджалі незнаёмыя людзі неславянскай знешнасці, пыталі, ці не прадасць хто металалом.

Другі аналагічны крадзеж зафіксаваны ў вёсцы Тэўлі Кобрынскага раёна. Злодзеі выврвалі прабой, зайшлі ў хату, абшукалі дом і вынеслі абраз Божай Маці, які вісеў на сцяне.

Марына Дранькова падкрэсліла, што следчыя просяць жыхароў быць пільнымі да фактаў паяўлення ў вёсках незнаёмых людзей, якія прапаноўваюць сумніўныя здзелкі. Аб такіх няпрошаных гасцях варта паведамляць у міліцыю.

Святлана ЯСКЕВІЧ. *yackevich@zviazda.by*

■

РУП «Гомельский институт недвижимости и оценки» извещает о проведении 12 октября 2016 г. в 10.00 повторного открытого аукциона по продаже автотранспортного средства, принадлежащего Гомельскому областному управлению по надзору за рациональным использованием топливно-энергетических ресурсов на праве оперативного управления

№ лота	Наименование предмета торгов, краткая характеристика	Начальная цена, руб. (без НДС)	Задаток, руб. (без НДС)
1	Автомобиль Рено Эспейс (RENAULT ESPACE), рег. знак 1033 АН-3, год выпуска – 2001, цвет – темно-синий металлик. Номер кузова (рамы): VF8JE0K0525448220. Тип: легковой специальный мини-вэн. Вид топлива – ДТ. Объем двигателя – 2198 см.куб.	**3 887, 88** *(справочно: начальная цена без учета деноминации* 38 878 785 рублей)	**388,78** *(справочно: сумма задатка без учета деноминации* 3 887 800 рублей)

Место проведения аукциона: г. Гомель, ул. Артема, 23. Шаг аукциона – 10%.

Аукционные торги проводятся в соответствии с Положением о порядке организации и проведения аукционов (конкурсов) по продаже отдельных объектов, находящихся в государственной собственности, утвержденным постановлением Совета Министров Республики Беларусь от 12 июля 2013 г. № 609.

Продавец вправе отказаться от проведения аукциона в любое время, но не позднее чем за три дня до наступления даты его проведения.

Победителем аукциона признается участник, предложивший наибольшую цену на аукционе; лицом, приравненным к победителю, признается единственный зарегистрированный участник, выразивший согласие купить предмет торгов по начальной цене, увеличенной на 5%.

Заявления на участие в аукционе с приложением необходимых документов принимаются по адресу: **г. Гомель, ул. Артема, 23, 2-й этаж, каб. 2-6** по рабочим дням с 9.00 до 12.00 и с 13.00 до 16.00 **по 11 октября 2016 г. включительно**. Подача документов по почте не допускается. Заявления, поступившие позже установленного срока, не рассматриваются.

В аукционе имеют право участвовать индивидуальные предприниматели, физические и юридические лица, своевременно подавшие заявление на участие в аукционе с приложением необходимых документов, внесшие задаток по заявляемому лоту до подачи заявления и прошедшие заключительную регистрацию с 9.00 до 10.00 **12 октября 2016 г**.

К заявлению на участие в аукционе прилагаются: документ, подтверждающий внесение суммы задатка на текущий (расчетный) счет Организатора торгов, с отметкой банка; юридическим лицом или индивидуальным предпринимателем Республики Беларусь – копия документа, подтверждающего государственную регистрацию этого юридического лица или индивидуального предпринимателя, без нотариального засвидетельствования; иностранным юридическим лицом – легализованные в установленном порядке копии учредительных документов и выписка из торгового реестра страны учреждения (выписка должна быть произведена не ранее шести месяцев до подачи заявления на участие в торгах) либо иное эквивалентное доказательство юридического статуса в соответствии с законодательством страны учреждения с нотариально засвидетельствованным переводом на белорусский или русский язык; иностранным индивидуальным предпринимателем – легализованный в установленном порядке документ, подтверждающий статус, с нотариально засвидетельствованным переводом на белорусский или русский язык; представителем юридического лица Республики Беларусь – доверенность, выданная в установленном законодательством порядке (кроме случаев, когда юридическое лицо представляет его руководитель); представителем гражданина или индивидуального предпринимателя Республики Беларусь – нотариально удостоверенная доверенность; представителем иностранного юридического лица, иностранного физического лица или индивидуального предпринимателя – доверенность, легализованная в установленном законодательством порядке, с нотариально засвидетельствованным переводом на белорусский или русский язык. При подаче документов заявитель (его представитель) предъявляет документ, удостоверяющий личность, а руководитель юридического лица – также документ, подтверждающий его полномочия (приказ о назначении на должность руководителя, или трудовой договор (контракт), или иные документы в соответствии с законодательством).

В случае отсутствия у физического лица текущего счета необходимо его открыть.

Задаток для участия в аукционе перечисляется до подачи заявления на **р/с 3012230570008 в ЗАО «Альфа-Банк», г. Минск, код 153001270. Получатель платежа – РУП «Гомельский институт недвижимости и оценки». УНП 490318588. Назначение платежа:** задаток для участия в аукционе согласно извещению в газете «Звязда» от 01 октября 2016 г.

Задаток, уплаченный участником аукциона, ставшим победителем (единственным участником, выразившим согласие купить предмет торгов), будет засчитан в счет окончательной стоимости предмета торгов. Задаток, уплаченный участниками аукциона, не ставшими победителем аукциона (единственным участником, выразившим согласие купить предмет торгов), Организатор аукциона возвращает безналичным платежом на их счета в течение 5 рабочих дней со дня проведения аукциона.

Победитель торгов (единственный участник, выразивший согласие купить предмет торгов) обязан: в течение 3 рабочих дней после подписания протокола о результатах аукциона возместить Организатору затраты на организацию и проведение аукциона, об утвержденной сумме которых уведомляется перед началом аукциона; в течение 10 календарных дней после подписания протокола о результатах аукциона заключить с Продавцом договор купли-продажи предмета торгов; в течение 10 календарных дней с момента заключения договора купли-продажи выплатить Продавцу стоимость предмета торгов, сформированную в установленном порядке.

Размер штрафа, уплачиваемый участником аукциона и (или) его победителем (единственным участником, выразившим согласие купить предмет торгов) в случаях, предусмотренных законодательством и соглашением, составляет десять базовых величин за каждый случай нарушения.

Извещение о предыдущих несостоявшихся торгах по данному лоту было опубликовано в газете «Звязда» от 17.08.2016 г. № 157.

Организатор: РУП «Гомельский институт недвижимости и оценки», г. Гомель, ул. Артема, 23. ☎ 8 (0232) 70-46-47; 75-50-76 • www.gino.by • e-mail: info@gino.by
Продавец: областное управление по надзору за рациональным использованием топливно-энергетических ресурсов, г. Гомель, ул. Крестьянская, 31. ☎ 8 (029) 639-89-87; 608-87-99 •

У люстэрку статыстыкі

МУЖЧЫН СЯРОД НАСТАЎНІКАЎ ТОЛЬКІ 14 ПРАЦЭНТАЎ

Па звестках Белстата, у сістэме адукацыі занята амаль 10 працэнтаў насельніцтва Беларусі.

Прафесія педагога — адна з самых масавых, сцвярджаюць у Нацыянальным статыстычным камітэце. У Беларусі функцыянуе каля 8 тысяч устаноў дашкольнай, агульнай сярэдняй, прафесійна-тэхнічнай, сярэдняй спецыяльнай і вышэйшай адукацыі.

Школьныя настаўнікі ў агульнай «арміі» педагогаў складаюць большую частку.

Прафесія настаўніка мае ў нашай краіне ярка выражанае жаночае аблічча. На пачатак 2015/2016 навучальнага года доля жанчын-настаўнікаў дасягала 86 працэнтаў у агульнай колькасці, а сярод дырэктараў і іх намеснікаў жанчын налічвалася 85 працэнтаў.

93 працэнты настаўнікаў атрымалі вышэйшую адукацыю. Больш як 76 працэнтаў з іх маюць вышэйшую і першую кваліфікацыйную катэгорыю.

Нагрузка на настаўнікаў у гарадскіх і сельскіх школах адрозніваецца. Так, у мінулым навучальным годзе на аднаго настаўніка у гарадскіх школах прыпадала ў сярэднім 10 вучняў, а ў сельскіх — толькі 5 вучняў.

У дзяржаўных установах агульнай сярэдняй адукацыі працуюць 99,8 працэнта настаўнікаў, 72 працэнты з іх — на пасадзе настаўніка-прадметніка.

У 2015/2016 навучальным годзе ўсімі ўстановамі адукацыі краіны было выпушчана каля 10 тысяч будучых педагагічных работнікаў. Пры гэтым 83 працэнты з іх — з вышэйшай адукацыяй. Кожны дзясяты студэнт, які навучаецца ў ВНУ, атрымлівае педагагічную спецыяльнасць.

Надзея НІКАЛАЕВА. *nikalaeva@zviazda.by*

■

З нагоды

ПЛЮС АТЛАС У ПАДАРУНАК

Беларускія школы менавіта да 2 кастрычніка атрымаюць новае выданне — геаграфічны атлас настаўніка. Аб гэтым на пасяджэнні калегіі Дзяржкаммаёмасці Беларусі паведаміў дырэктар РУП «Белкартаграфія» Мікалай ВЯРЗУН.

Як адзначыў **старшыня Дзяржаўнага камітэта па маёмасці Беларусі Андрэй ГАЕЎ**, асаблівасць атласа ў тым, што ў ім упершыню сабрана больш за 700 картаграфічных твораў самай рознай накіраванасці. Ён будзе цікавы і тым, хто вучыцца, прычым на самых розных ступенях, і выкладчыцкаму саставу, і ў цэлым усім, хто цікавіцца геаграфіяй, картаграфіяй, эканомікай і астраноміяй.

Атлас уяўляе сабой комплексны картаграфічны твор, які змяшчае навуковую інфармацыю аб Зямлі, фізіка-геаграфічных, палітычных і сацыяльна-эканамічных асаблівасцях свету ў цэлым, асобных краін і рэгіёнаў. Атлас настаўніка ўжо надрукаваны, а цяпер вядзецца яго пераплёт. «Усяго выдадзена 3,5 тысячы экзэмпляраў. Яшчэ 350 будзе выдадзена крыху пазней — гэтыя экзэмпляры паступяць у гандлёвую сетку. Потым, у залежнасці ад попыту, будзе выдадзены яго дадатковы тыраж», — сказаў Мікалай Вярзун.

Сяргей КУРКАЧ. *kurkach@zviazda.by*

■

Святочнае

«ГЛУШАНСКІ ХУТАРОК» З ВЫШЫНІ ПТУШЫНАГА ПАЛЁТУ

Сёння пасёлак Глуша Бабруйскага раёна сёмы раз запрашае гасцей на фестываль народных промыслаў і рамёстваў.

Сёлета свята з пасялковага маштабу дарасло да раённага. Такі статус фестываль атрымаў за актыўную прапаганду народных беларускіх промыслаў і традыцый. Мясцовы вядомы кераміст Аляксандр Арлоў са сваім узорным дзіцячым калектывам «Глечыкі» стане адным з галоўных экспертаў на тутэйшым пленэры па кераміцы і ганчарстве. На фестывальнай сцэне па традыцыі пройдуць конкурсы прыпевак і беларускай песні «Я люблю цябе, Беларусь!» У праграме запланаваны шматлікія народныя гульні і атракцыёны. Аматары вострых адчуванняў змогуць паглядзець на святочную паляну з вышыні птушынага палёту. У гэтым ім дапамогуць лётчыкі Бабруйскага клуба ДТСААФ.

— Наш фестываль асабліва любяць за душэўнасць, — кажа яго ініцыятар і ідэйны натхняльнік **старшыня Глушанскага пасялковага савета Марыя СУШЧАНКА.** — Тут ніколі не бывае сумна, кожнага, хто да нас завітае, прымем з цеплынёй і радасцю. Бо разам мы — сям'я.

Нэлі ЗІГУЛЯ. *zigulya@zviazda.by*

■

■ Першыя крокі ў прафесіі

Настаўнік — гэта вучань, назаўсёды выкліканы да дошкі

«Ці лёгка быць маладым?» — гэта філасофскае пытанне стала лейтматывам сустрэчы, якую арганізавалі для «навабранцаў» напярэдадні Дня настаўніка Мінскі гарадскі камітэт Беларускага прафсаюза работнікаў адукацыі і навукі і камітэт па адукацыі Мінгарвыканкама. Штогод у армію сталічных педагогаў уліваецца ад 700 да 800 выпускнікоў педагагічных спецыяльнасцяў. Пытанняў у маладых спецыялістаў узнікае шмат. Напрыклад, усіх, без выключэння, цікавіць, ад якіх фактараў залежыць іх заработная плата? Ці можна паўплываць на яе памер? З якім стажам педагог можа прэтэндаваць на кваліфікацыйную катэгорыю? Як выстраіць узаемаадносіны з дзіцячым калектывам і зрабіць бацькоў вучняў сваімі саюзнікамі? Куды ўвогуле звяртацца з пытаннямі, якія тычацца прафесійнай дзейнасці? Хто можа дапамагчы па-за сценамі тваёй школы?

БЕГАЦЬ, А НЕ ХАДЗІЦЬ ПЕШШУ

Старшыня камітэта па адукацыі Мінгарвыканкама Міхаіл МІРОНЧЫК палічыў сімвалічным той факт, што месцам сустрэчы з маладымі спецыялістамі стаў Мінскі гарадскі інстытут развіцця адукацыі (МГІРА).

— Спадзяюся, што кожны з вас разумее: гэта прафесія, дзе давядзецца вучыцца ўсё жыццё. Вы прыйшлі ў школу не проста дзеля таго, каб весці ўрокі, але і для таго, каб выхоўваць падрастаючае пакаленне. Прычым выхоўваць сёння трэба не толькі дзяцей. Адзін з самых складаных аспектаў у вашай рабоце — стасункі з бацькамі, — папярэдзіў Міхаіл Міронччык. — З імі вам таксама давядзецца весці штодзённую работу.

На думку кіраўніка сталічнай сістэмы адукацыі, у маладых педагогаў у горадзе ёсць шмат магчымасцяў, каб сябе праявіць. Адна з іх — штогадовы конкурс «Сталічны настаўнік — сталічнай адукацыі», дзе для старшакурснікаў педагагічных спецыяльнасцяў прадугледжана намінацыя «Педагагічны дэбют», а для педагогаў са стажам працы не больш як тры гады — намінацыя «Мы — маладыя».

— У вас ёсць усё — маладосць, крэатыўнасць, ініцыятыўнасць, таму не бойцеся пра сябе заяўляць. Мае маскоўскія калегі выказалі думку, што прафесія педагога — кар'ернатупіковая, маўляў, з сотні педагогаў толькі 3-4 чалавекі становяцца кіраўнікамі. Гэта насамрэч так, але астатнія 95—97 маюць усе шанцы стаць высакакласнымі спецыялістамі, — падкрэсліў Міхаіл Міронччык. — Іх будучь паважаць, да іх меркавання будуць прыслухоўвацца, бацькі будуць імкнуцца ўладкаваць сваё дзіця ў клас менавіта да такога педагога. Таму ўсё залежыць толькі ад вас саміх. Кожны год мы знаходзім сярод педагогаў пару дзясяткаў новых імёнаў, і пра іх вельмі хутка даведваюцца не толькі ў нашым горадзе.

— Мы ўсе вучні, назаўсёды выкліканыя да дошкі: перастанеш вучыцца, не зможаш вучыць. Маладосць — гэта асаблівы час. Калі вы — маладыя, то не будзеце хадзіць пешшу, таму што можаце бегаць. Маладосць далёкая ад дасканаласці, але яна страсна імкнецца да яе, — падзялілася сваімі думкамі **намеснік начальніка аддзела арганізацыйнага і метадычнага суправаджэння конкурснага руху і педагагічных ініцыятыў МГІРА Таццяна ПАЎЛЮЧУК.** — Маладц настаўнік — дзіўнае спалучэнне: гэта і невынішчальная прага навізны, і несакрушальная сіла, і палёт думак, які можа разбурыць усе перашкоды. Няма сумненняў, што маладым настаўнікам быць не проста, але менавіта маладыя, поўныя энергіі і аптымізму, будуць вучыць дзяцей не толькі скланяць, спрагаць, складаць і аднімаць, але і бачыць прыгажосць, здзіўляцца ёй і дарыць яе людзям.

Сяргей КУРЫЛОВІЧ: «Сёння я магу прадстаўляць інтарэсы многіх».

> **«З 44 маладых педагогаў-майстроў, якія ўліліся ў сістэму прафтэхадукацыі, 38 пайшлі служыць увосень, а яшчэ чатыры чалавекі адправіліся на службу вясной».**

Дарэчы, калі малады педагог амбіцыйны, калі ён удзельнічае ў конкурсах прафесійнага майстэрства, то можа прэтэндаваць на заўчаснае прысваенне яму больш высокай катэгорыі, ад якой залежыць і яго заробак. Скажам, для таго каб атрымаць другую кваліфікацыйную катэгорыю, учарашняму выпускніку педагагічнай спецыяльнасці не давядзецца чакаць два гады. А можна замахнуцца і на першую...

БЛІСНУЦЬ ІДЭЯЙ

2—4 лістапада ў гарадскім адукацыйна-аздараўленчым цэнтры «Лідар» пад Мінскам пройдзе ўжо пяты адкрыты Мінскі маладзёжны фестываль педагагічных ідэй і рашэнняў. Патрабаванняў да мінімальнага прафесійнага стажу на фестывалі не вызначана, таму стаць яго ўдзельнікамі могуць і зусім юныя педагогі з двухмесячным вопытам работы, якія толькі-толькі прыступілі да яе. А вось верхняя планка ёсць — тры гады работы ў сістэме адукацыі.

Сваім досведам удзелу ў фестывалі падзяліўся **старшыня Савета маладых педагогаў устаноў прафесійна-тэхнічнай адукацыі сталіцы, фіналіст конкурсу «Сталічны настаўнік — сталічнай адукацыі» ў намінацыі «Педагог — арганізатар» Сяргей КУРЫЛОВІЧ:**

— У першы год я паехаў на фестываль у якасці аднаго з яго ўдзельнікаў. На другі год ужо рыхтаваў каманду ад сталічнай сістэмы прафтэхадукацыі. На трэці год — быў кіраўніком каманды прафтэхадукацыі. Мяне заўважылі, запрасілі ў гарадскі Маладзёжны савет пры Мінскай гарадской арганізацыі Беларускага прафесійнага саюза работнікаў адукацыі і навукі, а сёння я з'яўляюся яшчэ і старшынёй камісіі па працы з моладдзю пры Цэнтральным камітэце галіновага прафсаюза. Што мне гэта дало? Сёння я магу прадстаўляць інтарэсы многіх...

Наш Савет маладых і гаркам прафсаюза штогод у кастрычніку арганізоўваюць сустрэчы з маладымі педагогамі сістэмы прафесійна-тэхнічнай і сярэдняй спецыяльнай адукацыі. На апошняй такой сустрэчы было ўзнята пытанне службы ў арміі. Усе маладыя хлопцы, адпрацаваўшы па месцы размеркавання ўсяго два месяцы, трапляюць пад асенні прызыў, а тых, хто не трапіў у асенні прызыў, чакае вясенні — праз паўгода іх работы. Так, з 44 маладых педагогаў-майстроў, якія ўліліся ў сістэму прафтэхадукацыі, 38 пайшлі служыць увосень, а яшчэ чатыры чалавекі адправіліся на службу вясной. Такім чынам ва ўстановах прафесійна-тэхнічнай адукацыі засталіся толькі два маладыя педагогі-мужчыны. Шчыра скажу: шанцаў, што хлопцы вернуцца ў сістэму прафтэхадукацыі пасля арміі, няшмат. Пры падтрымцы гаркама прафсаюза мы выйшлі з гэтым пытаннем на самы высокі ўзровень. Што ў выніку? Цяпер, калі да вас прыходзіць павестка, кіраўнік установы прафесійна-тэхнічнай і сярэдняй спецыяльнай адукацыі мае права звярнуцца ў ваенкамат, і вам прадаставяць адтэрміноўку ад службы ў арміі на час работы па размеркаванні. Я лічу гэта істотным дасягненнем. Да таго ж зараз разглядаецца пытанне аб магчымасці залічэння на службу ў рэзерве — зноў жа па хадайніцтве кіраўніка ўстановы адукацыі, маладых педагогаў, якія за два гады праявілі сябе высакакласнымі спецыялістамі і ў якіх ёсць перспектывы для росту. Гэта зноў жа тычыцца толькі сістэмы прафесійна-тэхнічнай і сярэдняй спецыяльнай адукацыі.

Сяргей Курыловіч падкрэслівае, што ўдзел у конкурсах і фестывалі — гэта бясцэнны вопыт, абмен ідэямі, знаёмства з аднадумцамі, калегамі з іншых рэгіёнаў і нават краін, магчымасць прафесійнага росту. «Конкурс — гэта складана, доўга, затое вельмі цікава», — канстатуе ён.

СТУКАЙЦЕ, І ВАМ АДЧЫНЯЦЬ...

Маладыя педагогі, запрошаныя на сустрэчу, змаглі задаць свае пытанні кампетэнтным спецыялістам, напрыклад, пра тое, як фарміруецца іх тарыфная стаўка? На якую матэрыяльную дапамогу могуць разлічваць іншагародні педагогі, размеркаваныя ў сталіцу? Якія даплаты робяцца маладым спецыялістам сталічных устаноў адукацыі? Навапсечаным настаўнікам патлумачылі, як правільна павінны быць аформлены працоўныя адносіны, расказалі аб гарантыях для маладых спецыялістаў, пры магчымасць для іншагародніх трапіць у інтэрнат для педагогаў. Цяпер у інтэрнаце па вуліцы Гінтаўта, які ўяўляе сабой адзін з пад'ездаў дзевяціпавярховага жылога дома, пражываюць 124 педагогі. На жаль, на месца там могуць прэтэндаваць толькі адзінокія, а тыя, хто стварыў сям'ю, вымушаны ўжо самастойна шукаць дах над галавой. Чарга ў інтэрнат, як запэўнілі, невялікая (ад 6 да 8 чалавек), гэта лічба змяняецца, у залежнасці ад таго, як змяняецца сямейны статус яго жыхароў. Таму трапіць сюды цалкам рэальна.

Аляксандр ШЧАКОВІЧ, намеснік старшыні Мінскага гарадскога аб'яднання арганізацый прафсаюзаў, які падводзіў вынікі сустрэчы, пажартаваў: «Я не ведаю, хто вам параіў выбраць прафесію настаўніка, але вы выбралі архіскладаную прафесію і разам з тым архіважную. Затое ў вас ёсць адна вельмі важная перавага. Калі я працаваў у БДУІР, ад нас сыходзіў на пенсію першы прарэктар, ужо немалады чалавек. І ён прызнаўся, што вельмі баіцца пастарэць, што я, шчыра кажучы, не адразу зразумеў. Сказаў, што штацоўшы магчымасць штодзённых стасункаў са студэнтамі, пастарэе вельмі імкліва. Дык вось, у вас ёсць магчымасць заставацца ў душы заўсёды маладымі, расці і развівацца разам са сваімі вучнямі. Самае галоўнае — не забывайце, што дзверы не адчыняцца, пакуль вы ў іх не пастукаеце. Таму не чакайце, а дзейнічайце...»

Надзея НІКАЛАЕВА.
nikalaeva@zviazda.by

Парады маладым педагогам

- ✓ Ніколі не спазняйцеся на ўрок.
- ✓ Распачніце ўрок з пытання, парадоксу ці загадкі.
- ✓ Выкарыстоўвайце ў працэсе навучання «жывыя прыклады».
- ✓ Арганізуйце на ўроках дыскусіі, падзяліўшы ўдзельнікаў на абаронцаў выказанай думкі і праціўнікаў.
- ✓ Папрасіце вучняў зрабіць самастойныя высновы, даўшы ім процілеглую інфармацыю.
- ✓ Працуйце ў камандзе. Настаўнікам проста неабходна аб'ядноўваць свае сілы. Пры зладжанай рабоце педагагічнага калектыву эфектыўнасць выхаваўчага і адукацыйнага працэсаў узрастае ў геаметрычнай прагрэсіі.
- ✓ Звяртайце ўвагу на парады больш дасведчаных калег, але рабіце самастойныя высновы. Лепш прыслухацца да парады і пераглядзець, што з гэтага атрымаецца, чым праігнараваць і атрымаць уласны досвед цаной проб і памылак.
- ✓ Не бярыце на сябе занадта многа. Патрабуйце дакладнага вызначэння пераліку вашых абавязкаў.
- ✓ Не прасіце прабачэння за «лішнія» пытанні. Вы павінны ведаць, што вы робіце, таму лепш заўсёды запытацца, калі вы ў чымсьці няўпэўнены.
- ✓ Умейце быць гібкімі. Можна выйграць бой, але прайграць вайну.
- ✓ Не стаўцеся да школы проста як да месца работы.
- ✓ Атрымлівайце задавальненне ад стасункаў з дзецьмі і калегамі.
- ✓ Захоўвайце пачуццё гумару.
- ✓ Радуйцеся поспехам, але памятайце, што без няўдач пражыць немагчыма.

И З В Е Щ Е Н И Е О П Р О В Е Д Е Н И И А У К Ц И О Н А

Могилевский филиал РУП «Институт недвижимости и оценки» сообщает о проведении торгов в виде открытого аукциона по продаже недвижимого имущества, на которое обращено взыскание в счет неисполненного налогового обязательства

ЛОТ №1: Капитальное строение с инв. № 700/С-49231 – здание производственного корпуса, расположенное по адресу: г. Могилев, ул. Ровчакова, 18, общ. пл. 2815,3 кв.м, фундамент здания – ж/бетонный, стены – кирпичные, панельные, перекрытия – ж/б, кровля – рулонная.
Сведения о земельном участке: в составе земельного участка с кадастровым номером 740100000001004583 (право постоянного пользования), расположенного по адресу: г. Могилев, ул. Ровчакова, 18, площадь 2,3472 га, назначение – земельный участок для содержания и обслуживания производственной базы.

Начальная цена продажи 188 320,70 рубля. Сумма задатка 18 832,07 рубля

Расчетный счет для перечисления задатка	Получатель платежа РУП «Институт недвижимости и оценки», УНП 190055182, р/с 3012154337010 в ОАО «БПС-Сбербанк», ЦБУ № 703 г. Минска, МФО 153001369
Дата, время и место проведения аукциона	**Аукцион проводится 08 ноября 2016 года в 12.00** по адресу: г. Могилев, ул. Первомайская, 99, офис Могилевского филиала РУП «Институт недвижимости и оценки». Последний день подачи заявок и внесения задатка: 04 ноября 2016 года до 15.00
Срок и условия оплаты приобретенного с аукциона имущества	В течение двух месяцев и двадцати дней с момента подписания протокола аукциона на расчетный счет Организатора аукциона разовым платежом либо траншами

Для участия в аукционе участник в установленный срок должен представить Организатору:

- заявление на участие в аукционе; - копию платежного документа о перечислении задатка; - паспорт; - индивидуальные предприниматели и юридические лица – резиденты Республики Беларусь – копию документа, подтверждающего государственную регистрацию; - юридические лица – нерезиденты Республики Беларусь – легализованные в установленном порядке копии учредительных документов и выписку из торгового реестра страны происхождения (выписка должна быть произведена не ранее чем за 6 месяцев до даты подачи заявления на участие в аукционе) или эквивалентное доказательство юридического статуса в соответствии с законодательством страны происхождения.

Представитель физического лица, индивидуального предпринимателя, юридического лица предоставляет доверенность (документ, подтверждающий полномочия должностного лица).

Участник, выигравший торги, возмещает затраты на организацию и проведение аукциона в соответствии с Соглашением, которые подлежат уплате в течение 3 рабочих дней после проведения аукциона.

Дополнительную информацию можно получить по тел.: (8-0222) 32-43-98, (8-0291) 400-394; 8-029-624-26-25.

ПАД ПЕСНІ СВАЁЙ МАЛАДОСЦІ

(Заканчэнне. Пачатак на 1-й стар.)

На дыскатэцы дзейнічае дрэс-код. Толькі вячэрнія ўборы, ніякіх джынсаў. Таму на сённяшняе мерапрыемства Тацццяна Адамаўна Багдановіч выбрала сукенку ў падлогу, яркую памаду і бліскучае кальё. На свае 75 гадоў яна выглядае модала. «Бо не сяджу на месцы», — тлумачыць нам. Тацццяна Адамаўна займаецца танцамі, выступае з хорам і захапляецца скандынаўскай хадой. Прачынаецца а шостай гадзіне раніцы і праходзіць з палачкамі па тры-чатыры кіламетры.

На дыскатэку пенсіянерка прыйшла з сяброўкамі.

— Мужчын на танцах заўсёды мала, — уздыхае яна. — І тыя — занятыя. Але мы стараемся не сумаваць.

Стаяць адной эфектнай жанчыне доўга не прыйшлося. Ужо праз некалькі хвілін на танец запрасіў кавалер. Праўда, вядзе ў пары сама Тацццяна Адамаўна: відаць, адбіваецца яе спартыўная падрыхтоўка.

Віктар Паўлавіч Крыловіч і Аляўціна Васілеўна Навоева прыйшлі на восенькі бал разам. Не, не жанатыя. Абое ўдаўцы, пазнаёміліся тры гады таму. На танцах бываюць кожную нядзелю. «Нас заўсёды заўважаюць і хваляць», — без лішняй сарамлівасці кажа Аляўціна Васілеўна.

Яе харызматычны спадарожнік рухаецца вельмі ўпэўнена. Раней, прызнаецца, крыху займаўся бальнымі танцамі. Больш пагутарыць з Віктарам Паўлавічам не ўдалося: нейкая брунетка пацягнула яго на паркет.

— Не, вось прыйшла з мужам, няхай з ім і танцуе. Паквапілася на майго партнёра! — абураецца Аляўціна Васілеўна і адразу ж, як песня скончылася, нецярпліва зрываецца з месца: — Пайду забіраць, а то звядуць.

Марыя Уладзіміраўна Ленюкова толькі што адскакала «Цыганачку». Кажа, гэта яе каронны нумар. У касцюме віннага колеру з вялікай белай брошкай — не заўважыць гэту даму немагчыма.

— Вядома, сачу за модай, — усміхаецца яна. — Ці часта хаджу па крамах? Не. Ведаеш, муж мяне песціў — столькі адзення ў шафах засталося. А вось абутак новы люблю. Туфлі — мая слабасць. Вось гэтыя (паказвае серабрыстыя басаножкі. — **Аўт.**) мне сяброўка прывезла з Нью-Ёрка.

На балі Марыя Уладзіміраўна без спадарожніка. І новых знаёмстваў заводзіць не хоча.

— Я пражыла прыгожае жыццё. У мяне трое дзяцей, шэсць унукаў і тры праўнукі. І восем гадоў няма мужа... Не цягне мяне да мужчын. Тым больш годных не бачу.

А вось з Леанідам Іванавічам Чарненкам, спрытным пенсіянерам, якому далёка за 70, жанчыны на падобных вечарах знаёмяцца часта. Дый з танцорам аргенцінская танга не можа быць інакш.

Дыскатэкі мужчына любіць. Ездзіць на танцпляцоўку ў Парк Чалюскінцаў. Але скардзіцца, што «нікуды яна не годная».

— Там усё тратуарнай пліткай выкладзена. Як на такім пакрыцці можна нармальна танцаваць вальс? Не слізгае, у жанчын абцасікі пастаянна захрасаюць... Просім, каб старую пляцоўку вярнулі. Ужо некалькі гадоў нам не абяцаюць.

У ідэале, выказваецца пенсіянер, на танцполе павінна быць не толькі добрае пакрыццё, але яшчэ і культарганізатар. Каб паказваў, як правільна рухацца. «Цяперашній моладзі гэта не зразумець, а мы любілі збірацца і танцаваць вальс ці факстрот. Такімі былі дыскатэкі ў нашу маладосць».

Наталля ЛУБНЕЎСКАЯ.
lubneuskaya@zviazda.by

Фота Надзеі БУЖАН.

У ШКОЛЕ АДНОЛЬКАВЫХ ДЗЁН НЕ БЫВАЕ

(Заканчэнне. Пачатак на 1-й стар.)

Дарэчы, і сапраўдныя нарады ў кабінеце дырэктара справа даволі частая. Пераважна з намеснікамі, як штотыднёвыя па графіку, так і тэрміновыя, штодзённыя. Не праходзіць і 10 хвілін, як у кабінет дырэктара нехта заходзіць з чарговай просьбай, скаргай або прапановай. Але ж акрамя надзённых спраў ёсць яшчэ велізарны пласт дакументаў.

— Часам я прашу сакратара хоць бы гадзіну нікога да мяне не пускаць, выключэнне толькі калі нельга адкласці. Я ніколі нічога не падпісваю не гледзячы. Мне трэба паглыбіцца ў сутнасць таго, што я чытаю, зразумець. Гэта ж тычыцца і ўсіх указаў і дырэктыў, — расказвае Ірына Валер'еўна, паказваючы акуратныя папкі, якія мільгаюць каляровымі стыкерамі са шматлікімі паметкамі.

Гонар за выбар прафесіі і ўсяго адзін мінус

Дарэчы, адміністрацыйныя абавязкі не перашкаджаюць Ірыне Валер'еўне вылучаць час для свайго сапраўднага паклікання — выкладання.

— Наогул мая любоў — гэта матэматыка. Вельмі люблю і сама разбірацца ў гэтым прадмеце і вывучаць яго разам з дзецьмі. Аднак гэта навука, якая патрабуе глыбокага пагружэння, пастаяннай увагі, таму за яе ў гэтых абставінах я браца не рашаюся. Выкладаю інфарматыку ў 6—7-х класах. Якраз бліжэй знаёмлюся з дзецьмі ў пачатку іх шляху ў якасці сапраўдных гімназістаў, якія вытрымалі ўступныя выпрабаванні і першы год вучобы. Атрымліваецца, што яны ўсе «праходзяць праз мае рукі», — усміхаецца Ірына Валер'еўна. — Не магу ўявіць сваё жыццё без урокаў. Што я буду ведаць пра дзяцей і пра жыццё гімназіі, калі сустракацца з вучнямі буду толькі на лінейках?

Гучны званок перапыняе нашу гутарку — надышоў час адпраўляцца на ўрок. Шосты клас ужо заняў свае месцы за камп'ютарамі. На ўсіх дзецях аднолькавыя бардовыя камізэлькі з эмблемай — адметны элемент формы гімназістаў.

— Адкрываем тэст па мінулай тэме.

— На ацэнку? А можна паўтарыць? Вы нам крыху дапаможаце? — засыпаюць Ірыну Валер'еўну пытаннямі вучні.

Відаць, што дзеці адчуваюць сябе абсалютна спакойна і ўпэўнена. І гэта нездарма: дырэктар размаўляе з дзецьмі спакойна, з цёплай усмешкай, да кожнага звяртаецца па імені.

— Многія мне потым прызнаюцца: мы вас зусім іншай уяўлялі! На мой погляд, калі дзіця можа само без страху прыйсці ў кабінет дырэктара са сваёй праблемай, работа вядзецца правільна. Я з радасцю ўздыхаю кожны раз, калі чую нясмелы стук у дзверы, — дзеліцца сакрэтамі Ірына Валер'еўна.

Пасля ўрока — «рэйд» у сталовую: трэба асабіста праверыць, як сёння кормяць.

— На самай справе, маё ўяўленне аб рабоце дырэктара, пакуль я была настаўніцай і нават намеснікам, вельмі моцна адрознівалася ад рэальнасці. Дырэктар школы — гэта, як ні дзіўна такое чуць, у першую чаргу гаспадарнік, на ім адказнасць за дакладнае функцыянаванне складанага механізму з пункту гледжання практычнай рэалізацыі. Звышідэя і выбар кірункаў развіцця — бясконца важныя, аднак рэальнае жыццё часта прымушае задумвацца аб больш надзённых рэчах.

Я не магу ацэньваць сваю працу ў якасці дырэктара школы, мне здаецца, гэта прэрагатыва вучняў, іх бацькоў і працоўнага калектыву. Аднак я бясконца ганаруся, кажу гэта шчыра, тым, што выбрала прафесію настаўніка. Якое задавальненне бачыць, як з маленькіх, дурасліўых і наіўных дзяцей вырастаюць дарослыя, сур'ёзныя, матэнакіраваныя маладыя людзі. А як цікава працаваць з сучаснымі дзецьмі! Яны ж зусім іншыя: са сваёй выразна выяўленай пазіцыяй, смелыя і адкрытыя. І справа не ў тым, што ў нас добрыя дзеці, хоць гэта і прыемна, а ў тым, што ў цэлым жыццё змяняецца, і я не магу сказаць, што ў горшы бок.

На пытанне аб тым, а якія ж мінусы ёсць у гэтай прафесіі, Ірына Валер'еўна надоўга задумваецца.

— Па праўдзе гаворачы, нічога не прыходзіць у галаву. Хоць, — яе позірк падае на фотаздымак, які стаіць на стале, — адзін вельмі істотны недахоп усё ж ёсць. Вельмі мала часу застаецца на сям'ю.

А яна ў дырэктара немаленькая, ва ўсіх складаных жыццёвых сітуацыях у яе ёсць 4 абаронцы: муж і тры сыны. Два старэйшыя ўжо вучацца ў ВНУ, маміна ўцеха — малодшы Ілюша, які цяпер у 4-м класе гімназіі. Часам ён забягае да мамы ў кабінет, каб падзяліцца навінамі ці проста пабыць побач, бо дома яна будзе толькі позна ўвечары.

— Спрабую падумаць, як апісаць мой працоўны дзень, і ў мяне не атрымліваецца. Кожны раз ён розны, як у калейдаскопе, не бывае не тое што аднолькавых, але нават і падобных. І мне вельмі падабаецца такі рытм, не хачу спыняцца!

Віншуем Ірыну Валер'еўну і ўсіх яе калег з Днём настаўніка. Жадаем плёну, таленавітых вучняў і душэўнага ўздыму. Дзякуй вам за вашу працу!

Дар'я КАСКО.
kasko@zviazda.by

Фота Яўгена ПЯСЕЦКАГА.

Двор гімназіі ўпрыгожваюць кветкі. Сабраць іх насенне, каб вясной зноў застрахацелі клумбы — клопат тэхсупрацоўніц. Гэты момант таксама не застаецца па-за ўвагай Ірыны ДАНЯНКОВАЙ.

Разам з дзяжурным класам Ірына Валер'еўна ў холе сустракае дзяцей, на тварах якіх замест хмурнага соннага выразу адразу ж з'яўляюцца ветлівыя ўсмешкі: гімназісты ведаюць, як трымаць марку.

Сувязі

Адзнака за прыязнасць да беларускай культуры

Медаль «За вялікі ўклад у літаратуру» Саюза пісьменнікаў Беларусі атрымала казахскі літаратуразнаўца Клара МЫНЖАСАРАВА.

Узнагароду ў Алматы ўручыў старшы саветнік Пасольства Рэспублікі Беларусь у Казахстане Сяргей Жаргун. Клара Жагіпараўна — вядомы вучоны, прафесар Казахскага жаночага педагагічнага ўніверсітэта. Шмат гадоў загадвае кафедрай рускай мовы і замежнай літаратуры, з'яўляецца дэканам філалагічнага факультэта згаданай ВНУ.

— Клара Мынжасарава шмат робіць па ўшанаванні памяці пісьменніка Адзія Шарыпава, — расказала «Звяздзе» **кандыдат філалагічных навук, добры сябар Беларусі Святлана АНАНЬЕВА.** — З ім яны дружна прайшлі па жыцці доўгія гады як муж і жонка. Адзій Шарыпаў партызаніў у Беларусі. Старонцы, у якую быў улюбёны з ваенных часін, прысвяціў свае празаічныя творы. Часта наведваўся ў краіну-партызанку і ў пасляваенныя гады. Мне прыемна, што з Клара Мынжасаравай сябруюць беларускія дыпламаты, актыўна ўдзельнічаюць ва ўсіх пачынаннях па захаванні памяці пра героя-партызана. Ды і ў Беларусі не адночы ў апошнія гады расказвалася ў друку пра Адзія Шарыпава — пісьменніка, грамадскага і палітычнага дзеяча, вучонага і беларускага партызана.

Медаль жонцы народнага мсціўца ўручалі ў школе, якая носіць імя Адзія Шарыпава. На гэтай жа сустрэчы была прэзентавана і кніга Аслана Жаксылыкава «Сын гор і стэпаў Адзій», у якой не абыдзена ўвагай і беларуская тэма.

Сяргей Шычко.

И З В Е Щ Е Н И Е О П Р О В Е Д Е Н И И А У К Ц И О Н А

Могилевский филиал РУП «Институт недвижимости и оценки»
сообщает о проведении торгов в виде открытого аукциона по продаже недвижимого имущества, на которое обращено взыскание в счет неисполненного налогового обязательства

ЛОТ №1: Капитальное строение с инв. № 700/С – 50307 – производственный корпус, расположенный по адресу: г.Могилев, ш. Гомельское, 5, общ. пл. 2393 кв.м, фундамент здания – бутовый, стены – кирпичные, панельные, перекрытия – ж/б, кровля – рулонная совмещенная.
Сведения о земельном участке: в составе земельного участка с кадастровым номером 740100000007004955, расположенного по адресу: г. Могилев, ш. Гомельское, 5, площадью 5,6354 га, предоставленного на праве постоянного пользования, доля в праве 997/1000, назначение – земельный участок для содержания и обслуживания административного здания и других объектов хозяйственного назначения.
Начальная цена продажи 121 641,30 рубля. Сумма задатка 12 164, 13 рубля

Расчетный счет для перечисления задатка	Получатель платежа РУП «Институт недвижимости и оценки», УНП 190055182, р/с 3012154337010 в ОАО «БПС-Сбербанк», ЦБУ № 703 г. Минска, МФО 153001369
Дата, время и место проведения аукциона	**Аукцион проводится 09 ноября 2016 года в 12.00** по адресу: г. Могилев, ул. Первомайская, 99, офис Могилевского филиала РУП «Институт недвижимости и оценки». Последний день подачи заявок и внесения задатка: 08 ноября 2016 года до 15.00
Срок и условия оплаты приобретенного с аукциона имущества	В течение двух месяцев и двадцати дней с момента подписания протокола аукциона на расчетный счет Организатора аукциона разовым платежом либо траншами

Для участия в аукционе участник в установленный срок должен представить Организатору:

- заявление на участие в аукционе; - копию платежного документа о перечислении задатка; - паспорт; - индивидуальные предприниматели и юридические лица – резиденты Республики Беларусь – копию документа, подтверждающего государственную регистрацию; - юридические лица – нерезиденты Республики Беларусь – легализованные в установленном порядке копии учредительных документов и выписку из торгового реестра страны происхождения (выписка должна быть произведена не ранее чем за 6 месяцев до даты подачи заявления на участие в аукционе) или эквивалентное доказательство юридического статуса в соответствии с законодательством страны происхождения.

Представитель физического лица, индивидуального предпринимателя, юридического лица предоставляет доверенность (документ, подтверждающий полномочия должностного лица).

Участник, выигравший торги, возмещает затраты на организацию и проведение аукциона в соответствии с Соглашением, которые подлежат уплате в течение 3 рабочих дней после проведения аукциона.

Дополнительную информацию можно получить по тел.: (8-0222) 32-43-98, (8-0291) 400-394; 8-029-624-26-25.

ЗЯМЛЯ БАЦЬКОЎ

Што яднае князя Канстанціна Астрожскага і жыхароў вёскі Тарасава

Вёска Тарасава, што паблізу сталіцы, стаіць на ажыўленай трасе М6, якая вядзе ў Гродна, Вільнюс. Населены пункт часта называюць варотамі Мінщчыны. На днях на ўездзе ў Тарасава з'явіўся памятны знак у гонар 500-годдзя з дня заснавання. З нагоды юбілею было зладжана свята вёскі, якое сабрала шмат гасцей з усіх куткоў Беларусі. Святкаванне пачалося з хрэснага хода, падчас якога святары, удзельнікі сустракалі абраз Божай Маці «Адзігітрыя». Рэліквія, да якой можа дакрануцца любы ахвотны, будзе знаходзіцца ў мясцовай царкве.

Упершыню Тарасава ўпамінаецца ў летапісе 1477 года як маёнтак Тарасаўскі Мінскага павета Віленскага ваяводства. На той час тут было ўсяго два-тры двары. У 1516 годзе маёнтак перайшоў ва ўладанне гетмана Вялікага Княства Літоўскага, князя Канстанціна Астрожскага, які шмат зрабіў для яго развіцця. У далейшым справу бацькі працягваў сын Васіль. Тут з'явілася першая драўляная царква Раства Прасвятой Багародзіцы, а гэта давала права перайменаваць маёнтак у сяло. Да нашага часу святыня не захавалася, згарэла. Але частку дакументаў удалося выратаваць. Яны захоўваюцца ў храме Раства Прасвятой Багародзіцы, які ўзведзены 15 гадоў таму, у настаяцеля протаіерэя Сергія Кузьмянкова.

Падчас Вялікай Айчыннай вайны ў вёсцы дзейнічала Тарасава-Ратамскае антыфашысцкае падполле. Да гэтага часу тут жыве партызанская сувязная Яўгенія Максімава. Жанчыне 93 гады. Нягледзячы на сталы ўзрост, яна трымаецца малайцом. На свяце павіншавала ўсіх мясцовых жыхароў і гасцей і прачытала вершы. У Яўгеніі Яфімаўны ўся сям'я змагалася супраць ворагаў. Малодшы брат, сястра, муж, бацька — у партызанскім атрадзе, старэйшы брат-лётчык ваяваў на фронце. У 1943 годзе дзяўчыну схапілі фашысты, пасадзілі ў карцар, па-зверску білі, катавалі. Пазней юную змагарку перавялі ў канцлагер.

Айцец Сергій задумаў адкрыць царкву для дзяцей. Практычна храм ужо гатовы, засталося ўсталяваць званіцу і аздобіць яго ўнутры.

— Пасля вайны ў Тарасаве была васьмігодка. Але мястэчка асаблівa не развівалася, і школу закрылі. На сённяшні дзень у вёсцы няма ніякай сацыяльнай інфраструктуры: ні ўстановы адукацыі, ні дзяржаўнага дзіцячага сада, ні фельчарска-акушэрскага пункта, ні паліклінікі, — расказала **старшыня Ждановіцкага сельскага Савета дэпутатаў Ала ДУБКО**. — За ўсімі паслугамі тарасаўцы ездзяць у сталіцу. Але жыццё тут не заціхае. У сучаснай суверэннай Беларусі Тарасава развіваецца. Гэтаму спрыяе блізкасць Мінска, прырода: чыстыя паветра, вада, лес, а таксама інвестыцыі, што ўкладваюцца ў будаўніцтва жылля. На сённяшні дзень у вёсцы афіцыйна зарэгістравана 1992 чалавекі, але пражывае, мяркую, больш як 2 тысячы. Многія мінчане пастаянна жывуць у горадзе, але тут маюць свае жыллё і прыязджаюць адпачыць.

Сёлета ў вёсцы нарадзілася чацвёра малых. Нованароджаных і іх бацькоў на свяце павіншавалі і ўручылі падарункі. У той час, як немаўляты моцна спалі на руках у дарослых, старэйшыя дзеці бавілі час на атракцыёнах, удзельнічалі ў спартыўных спаборніцтвах, з цікавасцю назіралі за рыцарскім турнірам, матчам паміж камандай футбольнага клуба «Іслач» і ветэранамі Тарасава. А ўсім ахвотным гульцы вышэйшай лігі далі майстар-класы і свае аўтографы. Гульні, канцэрты самадзейных калектываў, выстаўка-кірмаш народных умельцаў, фотавыстаўка «Маё любімае Тарасава», конкурсы «Восеньскі букет» і «Самы багаты ўраджай»... Словам, мерапрыемствы былі разлічаны на грамадзян розных узростаў і густаў. Людзі весяліліся, дзяліліся навінамі.

У сучаснай суверэннай Беларусі Тарасава развіваецца. Гэтаму спрыяе блізкасць Мінска, прырода: чыстыя паветра, вада, лес, а таксама інвестыцыі, што ўкладваюцца ў будаўніцтва жылля.

Фота БЕЛТА.

— Гэтыя святы аб'ядноўваюць жыхароў. Калі ёсць адна мэта, то для яе дасягнення трэба быць разам. Вяскоўцы разумеюць: гэта месца, дзе яны жывуць, гэта іх малая радзіма. Каб яна была, развівалася, квітнела, патрэбны ўклад кожнага чалавека. І, вядома, такія мерапрыемствы папулярызуюць населены пункт сярод людзей, якія тут пабывалі ўпершыню, — лічыць Ала Уладзіміраўна. — Ведаючы, што да нас прыедуць шматлікія госці, мы звязаліся з Фондам князя Астрожскага ў Польшчы. Збіралася да нас кіраўнік гэтай структуры Ганна Якаўчук, ды, на жаль, захварэла. Але прыехаў польскі творчы калектыў. Яго ўдзельнікі казалі: ім прыемна, што мы ўспамінаем Канстанціна Астрожскага, як родапачынальніка вёскі, помнім сваю гісторыю і падтрымліваем яе.

— Хацелася б, каб мерапрыемствы накшталт гэтага ладзіліся ў кожным населеным пункце. Але тут павінна быць сустрэчнае жаданне саміх жыхароў, — працягвае Ала Дубко. — Можна, канешне, навязваць іх зверху. Але, калі не знаходзіш водгукаў у тых, хто там пражывае, зрабіць гэта дастаткова складана. Напрыклад, падчас святкавання Івана Купалы ў Ратамцы адначасова арганізуецца свята вёскі. У яго падрыхтоўцы прымаюць удзел і дарослыя, і дзеці. Усяго ж на тэрыторыі сельсавета 15 населеных пунктаў. У самай маленькай вёсцы Яркова пражываюць 20 чалавек, у Ждановічах больш як 5 тысяч. Незалежна ад колькасці насельнікаў трэба спрабаваць укараняць традыцыю у кожнай з іх. Людзі сустракаюцца, знаёмяцца паміж сабой, завязваюць сяброўствы, паляпшаюцца суседскія адносіны, усе праблемы паміж сабой суседзі вырашаюць мірам. У выніку ў сельскі Савет дэпутатаў паступае менш скаргаў.

Таццяна ЛАЗОЎСКАЯ.
lazovskaya@zviazda.by

■ Экалагічны лікбез

На паляванні галоўнае — асцярожнасць

Восень — пара актыўнага палявання. Ужо адкрыты сезон на птушак, капытных (з засады, з падыходу), бабра і выдру. А з 1 кастрычніка стартуе калектыўнае загоннае паляванне, якое дазваляе паляваць на капытных цэлымі брыгадамі. Таксама з першай суботы кастрычніка паляўнічыя з дыпламаванымі ганчакамі змогуць выйсці на зайца (з хартамі і лоўчымі птушкамі — бяззбройным спосабам).
Напярэдадні масавага палявання спецыялісты Дзяржаўнай інспекцыі аховы жывёльнага і расліннага свету пры Прэзідэнце Рэспублікі Беларусь распрацавалі інфармацыйныя праспекты, якія нагадваюць паляўнічым асноўныя правілы бяспечнага абыходжання са зброяй і правілы вядзення палявання ў цэлым. Улёткі-памяткі будуць размешчаны ва ўсіх паляўнічых гаспадарках, раённых структурах Беларускага таварыства паляўнічых і рыбаловаў і ў спецыялізаваных крамах.

Зброя вымушае да адказнасці

Валоданне асабістай зброяй накладвае на паляўнічага асаблівую маральна-псіхалагічную адказнасць. Бо зброя — крыніца павышанай небяспекі. Бестурботнасць пры абыходжанні з ёй часцяком прыводзіць да непапраўных наступстваў. Прынцыпы бяспечных паводзін на паляванні адлюстраваны ў главе 12 Правілаў вядзення паляўнічай гаспадаркі і палявання. Нагадваем асноўныя з іх.

Адпраўляючыся на паляванне, варта старанна агледзець і праверыць зброю, выдаліць са ствала (ствалоў) лішняе масла, ліквідаваць магчымыя дэфекты, праверыць надзейнасць дзеяння засцерагальніка. Праверыць усе патроны, пры неабходнасці праверыць іх каліброўку. Не рэкамендуецца выкарыстоўваць патроны са скончаным тэрмінам прыдатнасці і патроны, на металічнай частцы якіх або на паверхні капсуля з'явіліся прыкметы ржы.

Асноўныя правілы бяспекі

<u>Забараняецца:</u>

- выкарыстоўваць паляўнічую зброю, якая мае тэхнічныя няспраўнасці;
- выкарыстоўваць патроны, якія не адпавядаюць гэтай паляўнічай зброі;
- ажыццяўляць пасадку ў транспартны сродак і высадку з яго з зараджанай паляўнічай зброяй;
- даставаць сабраную паляўнічую зброю за ствол (стволы) з лодкі, воза, санак або іншага транспартнага сродку;
- праводзіць стральбу на шум, шоргат, па незразумела бачнай цэлі, у тумане, у моцны снегапад, у прыцемках, супраць сонца і пры іншых умовах дрэннай бачнасці, а таксама па птушцы, якая ўзлятае ніжэй, чым на 2,5 метра ва ўмовах абмежаванай бачнасці;
- праводзіць стральбу і знаходзіцца з зараджанай паляўнічай зброяй на адлегласці менш за 200 метраў ад крайняга будынка населенага пункта;
- праводзіць стральбу ў напрамку людзей, населеных пунктаў, сельскагаспадарчых жывёл, транспартных сродкаў з агнястрэльнай гладкаствольнай паляўнічай зброі — на адлегласці менш за 500 метраў да іх і з агнястрэльнай паляўнічай зброі з наразным ствалом — менш 2 кіламетраў;
- накіроўваць паляўнічую зброю, у тым ліку незараджаную, на чалавека, свойскіх жывёл або месца іх размяшчэння;
- без неабходнасці праводзіць стрэл, узводзіць курок знешнекурковай зброі або здымаць з засцерагальніка ўнутрыкурковую зброю;

- праводзіць стральбу з лодкі цераз весляроў або іншых паляўнічых, якія знаходзяцца ў лодцы;
- дабіваць прыкладам зброі параненую паляўнічую жывёлу.

<u>Паляўнічая стральба павінна быць разраджана пры:</u>

- пераадоленні на паляванні розных перашкод (канаў, платоў, бураломаў і іншых), пераходзе па кладках цераз рэчкі, ручаі;
- пераездзе з аднаго загона ў іншы, перад пасадкай у транспартны сродак;
- падыходзе да месца прывалу і збору;
- сустрэчы са службовымі асобамі органаў паляўнічага кантролю, унутраных спраў, а таксама службовымі асобамі карыстальніка паляўнічых угоддзяў, якія ажыццяўляюць ахову паляўнічых жывёл у паляўнічых угоддзях.

Паляўнічы можа праводзіць стральбу, толькі папярэдне пераканаўшыся ў тым, што ў напрамку стрэлу няма людзей або свойскіх сельскагаспадарчых жывёл!

Няпростая камбінацыя

Ці можа выкарыстоўвацца камбінаваная зброя пры паляванні на ненарміруемыя віды? Ці з'яўляецца законным знаходжанне з ёй ва ўгоддзях пры наяўнасці паляўнічай пуцёўкі на здабычу пушных або птушак? Гэтыя пытанні даволі часта задаюць паляўнічыя, звяртаючыся па тлумачэнні ў Дзяржінспекцыю.

Спецыялісты звяртаюць увагу, што па сваіх канструктыўных асаблівасцях камбінаваная паляўнічая зброя з'яўляецца адначасова і гладкаствольнай, і наразной. А спосабы і перыяды палявання рэгламентуюцца дадаткам 2 да Правілаў вядзення паляўнічай гаспадаркі і палявання і пры неабходнасці паляўнічай пуцёўкай.

Згодна з дадаткам 2, наразная зброя можа быць выкарыстана пры паляванні толькі на некаторыя ненарміруемыя віды паляўнічых жывёл: ваверку, лясную і каменную куніцу, амерыканскую норку, андатру, лясного тхара, ваўка, лісіцу, янотападобнага сабаку, баклана і шэрую чаплю. Пры гэтым характарыстыкі наразнога ствала (стваллоў) камбінаванай паляўнічай зброі — дульная энергія кулі або калібр — павінны адпавядаць названым у дадатку.

Ва ўсіх астатніх выпадках забараняецца нашэнне і (або) выкарыстанне ў паляўнічых угоддзях пры правядзенні палявання на жывёл ненарміруемых відаў зброі з наразным ствалом (стваламі), у тым ліку камбінаванай.

Сяргей РАСОЛЬКА. *rs@zviazda.by*

А ІДЗІЦЕ ВЫ... ДА МЕДЫЯТАРА

Перш чым судзіцца, трэба навучыцца размаўляць па-даросламу

Чатыры гадзіны спатрэбілася медыятару, каб скончыць судовую справу, якая доўжылася паміж дзвюма пенсіянеркамі 4 гады і налічвала 6 тамоў дакументаў. Спрэчка жанчын тычылася выдзялення частак у доме і прызнання несапраўдным акта аб дзяржрэгістрацыі зямельнага ўчастка. А дамовіліся яны... да зносу агароджы і высечкі кустоў. З гэтага выпадку, можна сказаць, і нарадзілася ў нашай краіне такая плынь, як медыяцыя — бессудовае вырашэнне канфлікту, і на практыцы было даказана, што гэта працуе.

ДАКУМЕНТ З ПЯЧАТКАЙ ЦІ МЕДЫЯТЫЎНАЕ ПАГАДНЕННЕ?

Доўгі час па справядлівасць грамадзяне звярталіся ў суд, аднак прынятыя рашэнні часта не задавальнялі нават выйграўшы бок. Каб людзі маглі цывілізавана вырашаць канфлікты, у 2013 годзе ў Беларусі быў прыняты закон аб медыяцыі. Цяпер у краіне працуюць тры цэнтры, якія рыхтуюць медыятараў. Яны павінны дапамагчы грамадству перайсці да мірнага ўрэгулявання канфліктаў, таму развіццё медыяцыі — важная неабходнасць для дзяржавы, адзначыла **Алена ШАЎЧОНАК, кансультант упраўлення адвакатуры і ліцэнзавання юрыдычнай дзейнасці Міністэрства юстыцыі Беларусі.**

Ва ўсім свеце медыяцыя — дасудовы або пазасудовы працэс. Аднак, каб прыжыцца ў грамадстве, ён укараняецца праз судовую сістэму або праз змяненне нормаў заканадаўства. Спецыялісты Цэнтра медыяцыі і перагавораў ужо выпрацавалі шэраг прапаноў па змяненні некаторых нарматыўна-прававых актаў і прапісалі канкрэтныя катэгорыі асоб, справы якіх будуць прымацца ў судзе толькі пасля таго, як канфліктуючыя бакі пройдуць медыяцыю.

Каб папулярызаваць магчымасці медыяцыі, суды актыўна прапануюць канфліктуючым найперш папрацаваць з медыятарамі. На сайце Міністэрства юстыцыі створаны спецыяльны раздзел пра медыяцыю, дзе можна даведацца, што гэта за працэдура, знайсці спіс медыятараў з іх кантактамі і адрасы адпаведных арганізацый. У хуткім часе інфармацыя пра медыяцыю з'явіцца ў роліках з сацыяльнай рэкламай і білбордах.

— На жаль, беларусы пакуль не вельмі ахвотна звяртаюцца да медыятараў, бо не ведаюць пра гэтую працэдуру. У дадатак існуе непераадольны разрыў паміж статусам медыяцыйнага пагаднення і рашэннем суда з пячаткай. Людзі прывыклі, што ёсць пячатка — значыць, яны абароненыя, — дадала спецыяліст міністэрства.

Несумненны плюс медыяцыі — поўная канфідэнцыяльнасць. Уся інфармацыя застаецца ў медыятара. У медыяцыі няма прайграўшых і выйграўшых бакоў, бо пагадненне дасягаецца на добраахвотнай аснове і пры ўзаемнай згодзе. Калі людзі самі прымаюць рашэнне, чаго яны хочуць, то добраахвотна выконваюць яго. Па статыстыцы да 90% медыяцыйных пагадненняў былі выкананы.

ХАЙ МЯНЕ НАВУЧАЦЬ

Медыятарам можа стаць любая асоба з вышэйшай адукацыяй, аднак практыкі і трэнеры, якія рыхтуюць медыятараў, укладваюць у гэтае паняцце значна больш і адсочваюць шмат крытэрыяў падчас вучобы і экзаменаў. Па выніках курсаў медыятараў выдаецца даведка, на падставе якой і па заяве выпускніка ў Мінюсце яны атрымліваюць пасведчанне медыятара. Аднак некаторыя выпускнікі не звяртаюцца па пасведчанне, бо разумеюць, што гэта не іх справа.

— Здараецца, мы самі не выдаём даведку, бо бачым, што пэўныя вучні не гатовыя да практычнай дзейнасці, — расказала **Кацярына ГАМЗУНОВА, адвакат, медыятар і трэнер Цэнтра медыяцыі і перагавораў.** — *Большасць тых, хто да нас прыходзіць, думаюць, што медыятар — гэта псіхолаг або юрыст. Гэта не так. У нас ёсць блок па рабоце з эмоцыямі, пачуццямі, якія даюць прафесійныя псіхолагі. Блок па структуры канфліктаў, каб разумець, як людзі да гэтага прыходзяць, і шмат іншага. Медыятар — той, хто прафесійна садзейнічае вырашэнню спрэчкі. Мы жартуем, што гэта чалавек, якога не хапае на кухні, калі сужэнцы лаюцца.*

У сусветнай практыцы кваліфікацыя медыятара вызначаецца не месцам, дзе ён атрымаў адукацыю, а колькасцю праведзеных медыяцый. Каб працаваць без рызыкі для псіхалагічнага здароўя, больш за дзве сустрэчы на тыдні лепш не прызначаць.

Медыятар не прымае рашэнні — ён пасярэднік, які дапамагае людзям пачуць адзін аднаго. Задача спецыяліста — у прыгожай, зручнай форме, без абраз данесці інфармацыю да канфліктуючых. Бакі прыходзяць да пагаднення, прымальнага для ўсіх, калі пачынаюць разумець інтарэсы адзін аднаго. Часам, аказваецца, што абодва хочуць аднаго і таго ж, толькі па-рознаму фармулююць гэтае жаданне, патлумачыла трэнер.

ТАННЕЙ, ХУТЧЭЙ І ПА ЎЗАЕМНАСЦІ

Медыяцыя — не камерцыйны від дзейнасці, як і адвакацкая дапамога. Яе мэта — аказанне паслуг. У рамках пілотнага праекта гэтая працэдура была бясплатная. Цяпер работа па аказанні паслуг па медыяцыі ўзнагароджваецца. Па Мінску сістэма аплаты вар'іруецца. Яна можа быць ад 150 да 350 рублёў за сесію (сустрэчу). Складаныя выпадкі патрабуюць некалькіх сустрэч, а па законе медыяцыя можа доўжыцца да паўгода.

— Мы не хочам, каб медыяцыя была юрыдычнай працэдурай. Каб дапамагчы людзям, трэба прапрацаваць іх эмоцыі, пачуцці, каб бакі пачалі гаварыць па-даросламу. Людзі ў стане канфлікту мысляць як 4-гадовыя дзеці, а з малымі немагчыма дамовіцца, — адзначыла Кацярына Гамзунова.

Самыя распаўсюджаныя выпадкі, калі лепш пайсці найперш да медыятара, — шлюбна-сямейныя канфлікты, з імі спецыялісты сутыкаюцца часцей за ўсё. Гэта і падзел маёмасці, і ўдзел бацькоў у выхаванні дзяцей (самая цяжкая катэгорыя, бо малых былыя сужэнцы дзеляць нароўні з маёмасцю). Сюды ж адносяцца спажывецкія, працоўныя і карпаратыўныя (паміж партнёрамі) спрэчкі.

— Ва ўсім свеце ўвогуле не прымаюць заяву на скасаванне шлюбу, пакуль муж з жонкай не прынясуць даведку, што былі ў медыятара. Вось у ЗША, напрыклад, такія патрабаванні па грашах, паперах і тэрмінах да скасавання, што людзі прасцей бягуць да медыятараў, і ім прасцей захаваць шлюб, чым разысціся, — расказала адвакат. — *Калі б так рабілася і ў нас, упэўнена, шмат сем'яў можна было б захаваць. Каб зацікавіць людзей і расказаць ім, што магчымы іншы варыянт, акрамя суда, нашы выпускнікі дзяжураць у судах і прапануюць свае паслугі. Акрамя таго, з судом Мінскага раёна мы распрацавалі крэатыўныя абвесткі па выкліку ў суд, на звароце якіх напісана інфармацыя з кантактамі цэнтраў медыяцыі.*

Дарэчы, медыяцыя значна таннейшая, чым паслугі адвакатаў і аплата дзяржпошліны. За скасаванне шлюбу плаціцца няшмат, аднак дзяржпошліна за падзел маёмасці складае 5% ад яе рынкавага кошту. Калі суддзя агучвае лічбы, здараецца, бакі сыходзяць дамаўляцца праз медыяцыю.

АКТЫЎНАЕ СЛУХАННЕ З КАВАЙ ЦІ ВАЛЯР'ЯНКАЙ

Аптымальны час для правядзення медыяцыі, калі ніхто не стамляецца, — 3-4 гадзіны. Але сустракаюцца выпадкі, калі можна сядзець і 8 гадзін, бо ідзе дыялог, які немагчыма перапыніць. Гэта называецца актыўнае слуханне, калі бакам адводзіцца колькі заўгодна часу, каб выказацца. У судзе ж гэта якраз і немагчыма, бо трэба дакладна і хутка сфармуляваць патрабаванні.

Праводзяць медыяцыю два медыятары разам. Для пасляховых перамоў трэба стварыць нейтральныя і зручныя ўмовы.

— Калі ў судзе ёсць вольны пакой, размаўляюць у ім. Калі ж няма — для медыяцыі звычайна выдзяляюць залу для разгляду спраў, дзе ледзьве не палову памяшкання займае клетка з кратамі. Такая карціна не спрые зручнасці, таму самы ідэальны варыянт — сустрэча ў офісе ці цэнтры медыяцыі. У сябе я магу і гарбатай папаіць, і валяр'янкай. У мяне ўжо ўсё ёсць, зыходзячы з вопыту, — смяецца медыятар. — *Часцей за ўсё сустракаюся з людзьмі ўвечары ці ў выхадны, бо ім бывае немагчыма вызваліцца ў будні.*

Існуе і такое паняцце, як шатл-медыяцыя. Яна прымяняецца, калі бакі проста фізічна не могуць знаходзіцца побач. Толькі пабачаць адзін аднаго — адразу пачынаецца сварка. Тады медыятары рассаджваюць іх у асобных пакоях і ходзяць паміж імі.

— У такіх выпадках кожны з канфліктуючых паасобку разважае і мысліць нармальна, гатовы абмяркоўваць варыянты, а разам яны губляюць галаву. Сустракаюцца такія людзі, толькі калі дамоўленасць дасягнута. Аднак здараецца, што нават пасля медыяцыі людзі не ў стане пабачыцца — тады пагадненне яны падпісваюць паасобку, — акрэсліла Кацярына Гамзунова.

У Беларусі працуе тры цэнтры медыяцыі, праведзена больш за 250 працэдур медыяцыі, выдадзена 323 пасведчанні медыятара.

Тым не менш не заўсёды можна дастукацца да людзей. Некаторыя пасля медыяцыі вяртаюцца ў суд і хочуць, каб суддзя прыняў рашэнне, тым самым зняўшы з іх адказнасць. Нярэдка тыя, хто не дамовіўся ў медыятараў, потым у судзе казалі, што гатовыя да пагаднення. А гэта ўжо вынік прапрацаваных са спецыялістам эмоцый.

Ірына СІДАРОК. *sidarok@zviazda.by*

БПС-СБЕРБАНК

С 03.10.2016 ОАО «БПС-Сбербанк» устанавливает следующий размер процентов по действующим договорам **в долларах США и евро** срочных банковских депозитов «Сохраняй», «Пополняй» и «Управляй»:

Наименование депозита	Период заключения договоров	Размер процентов (годовых)
«Сохраняй»	с 05.12.2011 по 31.03.2016 (включительно)	3%
«Пополняй»		3%
«Управляй»		2,4%

Согласно Условиям депозитов, установленный размер процентов будет применен **с 03.11.2016**.

Лицензия Национального банка Республики Беларусь № 4 от 28.11.2014 года на осуществление банковской деятельности. УНП 100219673. ОАО «БПС-Сбербанк»

ИНФОРМАЦИОННОЕ СООБЩЕНИЕ О ПРОВЕДЕНИИ АУКЦИОНА

по продаже гражданам Республики Беларусь в частную собственность земельных участков для строительства и обслуживания жилых домов в аг. Барсуки, дер. Белая Лужа, дер. Крутая Гора и дер. Глинище Жодинского сельсовета Смолевичского района Минской области

1	Форма проведения аукциона	Открытый
2	Дата, время и место проведения аукциона	**31 октября 2016 года в 15.00** г. Жодино, пер. Молодежный, 3 Жодинский сельисполком, кабинет №1
3	Продавец и его адрес	Жодинский сельский исполнительный комитет, г. Жодино, пер. Молодежный, 3
4	Земельный участок, его кадастровый номер и адрес	**Лот № 1** – земельный участок площадью 0,1500 га с кадастровым номером 624881701101000421 в аг. Барсуки, участок № 3 **Лот № 2** – земельный участок площадью 0,1305 га с кадастровым номером 624881704101000050 в деревне Глинище, участок № 2 **Лот № 3** – земельный участок площадью 0,1500 га с кадастровым номером 624881701601000120 в деревне Белая Лужа, ул. Магистральная **Лот № 4** – земельный участок площадью 0,1478 га с кадастровым номером 624881708101000031 в деревне Крутая Гора, участок № 1 **Лот № 5 –** земельный участок площадью 0,1497 га с кадастровым номером 624881708101000032 в деревне Крутая Гора, участок № 2 **Лот № 6** – земельный участок площадью 0,1499 га с кадастровым номером 624881708101000034 в деревне Крутая Гора, участок № 3 **Лот № 7 –** земельный участок площадью 0,1499 га с кадастровым номером 624881708101000033 в деревне Крутая Гора, участок № 4
5	Условия продажи	Без изменения целевого назначения
6	Целевое назначение земельного участка	Для строительства и обслуживания одноквартирного жилого дома
7	Начальная цена продажи	**Лот № 1** – 10 000 рублей **Лот № 2** – 5 000 рублей **Лот № 3** – 4 000 рублей **Лот № 4** – 2 500 рублей **Лот № 5** – 2 500 рублей **Лот № 6** – 2 500 рублей **Лот № 7** – 2 500 рублей
8	Условия проведения аукциона	Участниками аукциона могут быть граждане Республики Беларусь, постоянно проживающие на территории республики или приравненные к постоянно проживающим в соответствии с законодательными актами Республики Беларусь. Аукцион считается состоявшимся при наличии не менее двух участников
9	Наличие инженерной инфраструктуры	Лоты №№ 1, 2 (возможность электроснабжения, газоснабжения)
10	Сумма задатка и реквизиты продавца	10% от начальной цены земельного участка, р/с 3641000000263 в филиале №616 АСБ «Беларусбанк» г. Жодино, ул. 50 лет Октября, 25«А», код 812, УНП 600023532 (с пометкой «Задаток за земельный аукцион»)
11	Порядок предварительного ознакомления в натуре с продаваемыми земельными участками	Каждую среду в 15.00
12	Окончательный срок приема заявлений	25 октября 2016 года до 17.00
13	Контактный телефон	8-01775 35-449, 8-01775 37-174, 8-01775 37-189

Расходы по организации и проведению аукциона и затраты на публикацию информационного сообщения подлежат возмещению победителем аукциона.

Примечания: для участия в аукционе в адрес продавца необходимо представить:

1. Заявление на участие в аукционе по установленной форме.
2. Копии платежных поручений, заверенные банком, подтверждающие внесение задатка на расчетный счет продавца.
3. Документ (копию), удостоверяющий личность (паспорт) покупателя или его доверенного лица.
4. Доверенность, заверенную нотариально (в случае, если на аукционе интересы покупателя представляет это лицо).

ОБЪЯВЛЕНИЕ О ТОРГАХ

Наименование (описание) имущества и его стоимость	**Лот №1. Автомобиль KIA CLARUS, 1996 года выпуска, цвет: темно-серый перламутр, стоимостью 535 белорусских рублей.** **Лот №2. Автомобиль UAZ 31519 095-2, 2005 года выпуска, цвет: темно-зеленый, стоимостью 545 белорусских рублей.**
Собственник (владелец) имущества	ОАО «Ушачский райагросервис» (УНН 300005969)
Местонахождение (адрес) имущества	Ушачский р-н, д. Граденец, ул, Центральная, 3а
Наличие обременений	нет
Место (адрес), дата и время проведения торгов	31.10.2016 в 11.00 г. Витебск, ул. Б. Хмельницкого, д. 10/1, каб. № 1.3
Справочная информация об организаторе торгов	Управление принудительного исполнения главного управления юстиции Витебского облисполкома 210029, г. Витебск, ул. Б.Хмельницкого, д. 10/1. (ww.vitebskjust.gov.by) Судебный исполнитель Зиновенко Олег Олегович, тел. (80212) 61-40-22, моб. +375336879159 начальник отдела Бураков Игорь Вячеславович, тел. (80212) 61-40-15
Условия и порядок проведения торгов	Лицо, желающее принять участие в торгах, до начала торгов обязано: 1. Подать письменную заявку на участие в торгах и дать подписку об отсутствии препятствий для приобретения имущества, предусмотренных законодательством. 2. Внести задаток в размере 10 процентов от стоимости имущества (по каждому лоту) на депозитный счет Главного управления юстиции Витебского облисполкома № 3642903001037 в 200 филиале ОАО «АСБ Беларусбанк», МФО 635, УНП 300002505, **не позднее 15.00 28.10.2016 г.** Минимальная величина первого шага – 5% от первоначальной стоимости лота. В соответствии с частью 3 статьи 401 Хозяйственного процессуального кодекса Республики Беларусь возмещение затрат на организацию и проведение торгов осуществляется покупателем имущества.

■ На сцэне

З жыцця насякомых

Ці то візуалізацыя іранічнай паэзіі, ці то вакальны перформанс, ці то жывы канцэрт, ці то мультыплікаванае дзівацтва. Зрэшты, музычны спектакль «З жыцця насякомых» — гэта ўсё пералічанае адразу. Прэм'ера незалежнага тэатральнага праекта Святланы Бень і Дзмітрыя Багаслаўскага, што адбылася 28 і 29 верасня на сцэне Рэспубліканскага тэатра беларускай драматургіі, распачала праграму VI Міжнароднага фестывалю «ТЭАРТ». Старт форуму дадзены, і гэта сімпатычны старт.

Фота Вольгі ПІПЧАНКА.

Пастаноўка «З жыцця насякомых» утрымлівае ў сабе шмат важных і раўнапраўных паміж сабой імёнаў. У піцерскай тусоўцы канца 1920-х — пачатку 1930-х гадоў ОБЭРІУ — Аб'яднанні рэальнага мастацтва — дзейнічаў паэт Мікалай Алейнікаў (паплечнік Данііла Хармса, Мікалая Забалоцкага, Аляксандра Увядзенскага). У сваё знешне прымітыўныя вершы ён хаваў іронію, сарказм і правакацыю. Яны, у тым ліку творы з героямі-насякомымі, сталі асновай, можна сказаць, фундаментам і галоўным акордам спектакля. «З жыцця насякомых» пачынаецца (у пераносным сэнсе) з паэзіі Мікалая Алейнікава і будуецца вакол яе. Чатырнаццаць вершаў, музыкальна, па-акцёрску і візуальна абыграных на сцэне тэатра. Удзельнічаюць у гэтым адзін акцёр — паэтка, спявачка, рэжысёр і лідар гурта «Сярэбранае вяселле» Святлана Бень — і два «тапёра» — Дар'я Мароз за раялем і Марыя Васілеўская са скрыпкай і тэрменвоксам. Суражысёрам Святланы Бень, якая, апроч іншага, з'яўляецца акцёрам і вакалістам спектакля (і, можа, кім яшчэ), стаў Дзмітрый Багаслаўскі.

Недарэмна я ўспомніла тапёраў — музыка Валерыя Воранава і дыспазіцыя «сіл» на сцэне нагадала дарэвалюцыйнае нямое расійскае кіно, па асацыяцыі нават з'явілася асаблівае прадчуванне, якое, зрэшты, не спраўдзілася, хоць няўлоўнае адценне архаічнасці ў спектаклі ўсё ж прысутнічае.

«З жыцця насякомых» — гэта вялікае, па ўсёй даўжыні сцэны, палатно-экран; гэта два музыканты ў правым баку — як ужо казалася, выканаўцы на раялі, скрыпцы і тэрменвоксе; гэта акцёрка і вакалістка ў адной асобе, якая спявае ўсе чатырнаццаць вершаў Мікалая Алейнікава і спрытна карыстаецца спецыяльна для пастаноўкі сканструяваным табурэтам (і іншымі рэчамі, але не такімі пастаяннымі). Чатырнаццаць вершаў, чатырнаццаць частак, чатырнаццаць пазіцый на табурэце.

Спектакль, пабудаваны на паэзіі, спрабуе адлюстраваць свет і бачанне яе аўтара. Калі ў вершах Алейнікава хаваюцца тайныя сэнсы, у спектаклі, вядома ж, іх таксама варта шукаць. Але не толькі: пастаноўка «З жыцця насякомых» апроч паэтычных падтэкстаў стала вельмі цікавым і своеасаблівым відовішчам, да якога, праўда, трэба прызвычаіцца цягам першых хвілін. Дарэчы, першыя хвіліны — гэта цемра, нерухомасць і гукі стракату і калупання насякомых. Калі ты ўжо пачынаеш успамінаць, якая працягласць спектакля анансавалася, і думаеш, ці не прыйдзецца за гэты час звар'яцець ад аглушальнага корпання жукоў, дзейства пачынаецца.

Гэта дзейства, здаецца, апроч агульнага стылю не мае драматургічнай лагічнай звязкі паміж часткамі — «маленькімі трагедыямі», як было названа ў анатацыі. Затое яно ўтрымлівае зайздросную — у разумных памерах — разнастайнасць, рэдкую для такога кароткага тэрміну і адной сцэны. З абсурднымі вершамі Алейнікава добра карэлюецца манера выканання (толькі ўсплёскаў, усплёскаў не хапае!) і асаблівы стыль анімацыйнай часткі. Ды і што казаць — усё тут адно з адным выдатна спалучаецца.

Напэўна, не ў апошнюю чаргу гэты спектакль і яго незвычайная, але прываблівая форма патрэбны тым, хто забыўся пра існаванне Алейнікава і ўвогуле гурта ОБЭРІУ. Але як ужо казалася, імёны, што маюць дачыненне да пастаноўкі, раўнапраўныя. Асобныя пачуцці і асацыяцыі выклікае музыка, прыемную замілаванасць і смех — вуглаватая ігра Святланы Бень, вядома ж, спектакль не адбыўся б без анімацыйнай часткі, што праецыруецца на экран, усталяваны на сцэне фонам, і ўдзельнічае ў дзеянні. Мультымедыя-мастаком стала Марыя Пучкова.

Вочы мухі, шапка-жук, доўгія рукі «Вівісектара» працягваюць стыль прымітывізму, за якім дакладна ёсць нешта большае.

Пастаноўка спектакля «З жыцця насякомых», па словах стваральнікаў, шмат у чым стала магчымай дзякуючы альтруізму неабыякавых людзей (і раяль, што стаіць на сцэне, прадастаўлены магазінам у арэнду бясплатна), што ўвогуле ў сферы культуры сёння не выключэнне, а звычайная рэч. Тады да раўнапраўных імёнаў, удзельнікаў стварэння «З жыцця насякомых», трэба дадаць і альтруізм.

Добры пачатак, якім пастаноўка стала для «ТЭАРТу», — палова справы. Тэатральны форум у гэтым годзе паказвае 23 пастаноўкі з 9 краін.

Ірэна КАЦЯЛОВІЧ.
katsyalovich@zviazda.by

■ Кінакрокі

ФЕСТЫВАЛЬ НА КАНАПЕ

Фільмы беларускіх аўтараў можна будзе паглядзець у любой кропцы краіны

Усё вельмі проста — каб прычыніцца да новага фестывалю беларускага дакументальнага кіно BELARUSDOCS, трэба толькі ў адпаведны тэрмін, лепш не выходзячы з дому, адкрыць інтэрнэт-старонку і атрымаць доступ да адной з найвыдатнейшых айчынных дакументалак апошняга часу. Такім чынам падчас анлайн-фестывалю можна паглядзець ці перагледзець сем карцін, ужо адзначаных замежнымі гледачамі і міжнароднымі фестывалямі. Гэта праграма — фільмы пра нас, пра краіну, пра тое, што мае да нашага жыцця дачыненне, — дэманструе дасягненні беларускіх аўтараў, з лепшага боку адкрывае айчынны кінематограф і, канешне ж, зацікаўлівае блізкасцю інтарэсаў.

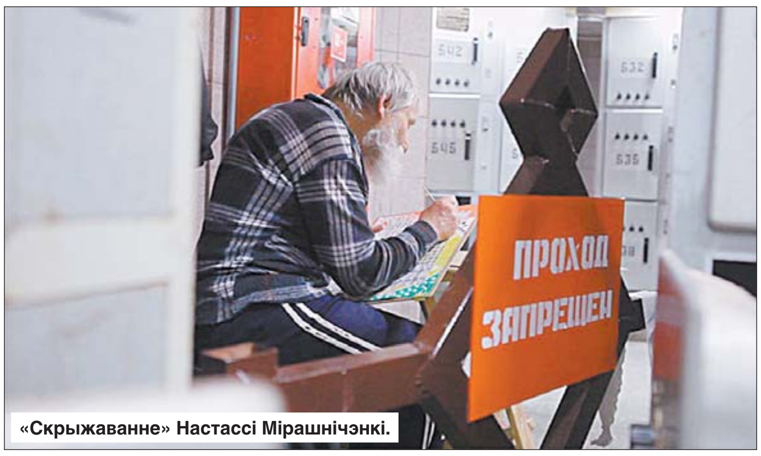

«Скрыжаванне» Настассі Мірашнічэнкі.

Да большасці беларускіх дакументальных фільмаў, створаных у апошнія гады, няма вольнага доступу, нешта можна знайсці ў тэлеверсіі, што само па сабе азначае пэўнае скажэнне аўтарскага варыянту, некаторыя зрэдку дэманструюцца ў невялікіх залах. Анлайн-фестываль — зручны фармат. Ён не прадугледжвае спецыяльнай пляцоўкі (дзе глядзець кіно — воля ваша), пэўнага рытуалу дачынення да мастацтва, выхаду ў свет. Толькі адкрыццё, прызначанае на 3 кастрычніка ў Галерэі TUT.BY, адбудзецца ў афлайн-фармаце. Кожная з сямі стужак праграмы BELARUSDOCS будзе доступна на працягу сутак.

«Ідэя анлайн-фестывалю напрошвалася сама сабой: добрыя аўтарскія фільмы з нацыянальным каларытам (на многія з якіх былі выдаткаваны дзяржаўныя сродкі) аказаліся нікому не патрэбнымі. Хоць за мяжой карціны з праграмы паказваліся на дзясятках фестываляў, дзе збіралі поўныя залы, у Беларусі ж добра, калі дэманстраваліся аднойчы — у Нацыянальным конкурсе кінафестывалю «Лістапад». У рэгіёнах гэтыя фільмы не бачылі зусім, — каментуе **каардынатар фестывалю Алесь ЛАПО**. — Праграма фарміравалася найперш з тых фільмаў, якія былі заўважаны на кінафорумах. Хацелася таксама паказаць разнастайнасць, розныя генерацыі аўтараў. Апошняе атрымалася напалову. Фільмы маладых рэжысёраў, якія хацелася бачыць у праграме, — «Шэпты і крыкі Тані Б.» Сяргея Каласоўскага, «Пра каханне» Любы Зямцовай, «Паміж небам і зямлёй» Дзімы Дзядка — у яе не трапілі, бо адмаўляліся героі ці самі аўтары. Яны б узбагацілі фестываль, бо стылёва і тэматычна з яго выбіваюцца».

> **«Ідэя анлайн-фестывалю напрошвалася сама сабой: добрыя аўтарскія фільмы з нацыянальным густам (на многія з якіх былі выдаткаваны дзяржаўныя сродкі) аказаліся нікому не патрэбнымі».**

Праграма складаецца з работ Нацыянальнай кінастудыі і незалежных аўтараў. Напрыклад, «Мяжа Нарвілішак» Дзмітрыя Махамета знятая на «Беларусьфільме». Гэта паэтычны сузіральны аповед пра беларускую вёску Нарвілішкі, што пасля тэрытарыяльнага перадзелу 1939 года аказалася ў складзе Літвы. Сёння паселішча адносіцца да прадстаўнічага слова «Еўрасаюз», але на вуліцах гучыць беларуская мова, жыхары ўключаюць беларускія тэлеканалы, мараць пра пункт пропуску, каб скараціць шлях да сваякоў у беларускую вёску Пецкуны. Пакуль да хаты, што знаходзіцца за 400 метраў, трэба ехаць трыста кіламетраў.

Тытулаванае «Скрыжаванне» Настассі Мірашнічэнкі — не проста мастацкі твор, але і сацыяльны праект. Карціна пра бяздомнага сінявокага мастака Валерыя Ляшкевіча, што зафіксавала яго работу, сціплы быт, успаміны і разважанні, у выніку паўплывала на адкрыццё выставы героя ў Нацыянальным мастацкім музеі. На адмысловым банкаўскім рахунку быў адкрыты збор сродкаў на ўласны дом. У гэты момант Валерый Ляшкевіч разам з валанцёрамі шукаюць прыдатнае жыллё. «Скрыжаванне» паказала дні мастака ў кожную пару года — ад зімы да зімы, даследчая цікаўнасць дакументаліста намякнула на цыклічнасць, нязменнасць часоў (за кошт паралельных эпізодаў) і ўсё ж такі імклівасць жыцця.

Фільм «Госці» Андрэя Куціла расказвае пра недзяржаўны прытулак для тых, каму няма куды ісці, і пра яго стваральніка Аляксея Шчадрова, альбо, як ён сябе называе, брата Луіджы. Некалі Аляксей Шчадроў, фельчар хуткай дапамогі, трапіў за краты за продаж наркатычных рэчываў, а пасля вызвалення і некалькіх гадоў блукання вырашыў дапамагаць тым, хто аказаўся ў сітуацыі, у якой ён сам апынуўся пасля турмы — у стане закінутасці і сацыяльнай абыякавасці.

Праграма дакументальнага кіно, канешне, не магла абысціся без Віктара Аслюка — яго карціна «Алмаз», знятая на «Беларусьфільме», адкрые BELARUSDOCS. Алмаз — гэта конь, адзіны сябар Аляксея Клюні, што ў адзіноце жыве на Ладажскім возеры і марыць памерці першым, каб вазок з яго труной вёз Алмаз.

Яшчэ адна карціна пра мастака — работа Вольгі Дашук «Не адзін», героем яе стаў Віктар Залацілін. У свае сорак гадоў яе вырашыў пераехаць з горада ў вясковы бацькоўскі дом. Адзінота на беразе Нёмана — жыццесцвярджальны фільм пра самадастатковага творцу, які пераадолеў фізічную асаблівасць свайго цела.

Нарэшце, сімвалічны «Дудар» Юрыя Цімафеева, незалежная чорна-белая карціна «Пасха Хрыстова» Дар'і Юркевіч — і праграма BELARUSDOCS у поўным складзе. Фільмы, пачынаючы з 4 кастрычніка, можна паглядзець на старонцы afisha.tut.by/belarusdocs, якая будзе аднаўляцца кожны дзень.

Ірэна КАЦЯЛОВІЧ.
katsyalovich@zviazda.by

■ Фестывалім

110 МУЗЕЯЎ ПАД АДНЫМ ДАХАМ

Сёння ў Магілёўскім спартыўным комплексе «Алімпіец» урачыста адкрываецца III Нацыянальны форум «Музеі Беларусі», які праходзіць пад знакам «Музей у новай крэатыўнай эканоміцы».

На вялікай спартыўнай пляцоўцы на працягу двух дзён будуць прэзентаваць сябе звыш 110 дзяржаўных, ведамасных, школьных музеяў і кампаній, якія працуюць у музейным бізнесе. Прывітальнае слова ўдзельнікам форуму накіраваў Прэзідэнт Беларусі Аляксандр Лукашэнка. Наведвальнікаў чакае знаёмства з новымі культурна-адукацыйнымі і асветніцкімі праектамі. У Магілёў прыязджаюць эксперты з Расіі, Украіны, Польшчы, Швецыі. На пасаду старшыні аргкамітэта запрошана генеральны дырэктар Дзяржаўнай Траццякоўскай галерэі Зельфіра Трэгулава. Запланавана вялікая дзелавая праграма, падчас якой беларускія музейшчыкі змогуць знайсці для сябе шмат новага і карыснага.

Дадатковымі пляцоўкамі свята стануць музей гісторыі Магілёва і абласны мастацкі музей імя П. Масленікава. У выставачнай зале па вуліцы Болдзіна адбудзецца прэзентацыя кнігі пра Спірыдона Собаля і магілёўскае кнігадрукаванне XVII—XVIII стагоддзяў. Падчас экскурсіі «Музейнае кальцо Магілёва» будзе магчымасць наведаць абласны краязнаўчы музей імя Е. Раманава, музей этнаграфіі, зал алімпійскай славы, музей МНС, кафедральны касцёл, Мікалаеўскую царкву. Самыя дапытлівыя і актыўныя аматары гісторыі і мастацтва змогуць паспрабаваць шчасця ў займальнай квэст-гульні «Шукаем музейны прадмет».

Свята будзе суправаджацца выставай-продажам вырабаў народных майстроў дэкаратыўна-прыкладнога мастацтва і гандлем прадпрыемстваў грамадскага харчавання каля спартыўнага комплексу «Алімпіец».

Нэлі ЗІГУЛЯ. *zigulya@zviazda.by*

■ Кантрамарка

«Белая Вежа»: тэатр ідэй і тэатр людзей

Некалькі гадоў таму на адным з тэатральных абмеркаванняў расійскі рэжысёр Ілья Ротэнберг паспрабаваў падвесці выніковую рысу пад дыскусіяй: «Проста ёсць тэатр людзей і ёсць тэатр ідэй». Доўгі час я круціла ў галаве гэтыя словы, спрабуючы знайсці кропку, спектакль, дзе б гэтыя дзве з'явы спалучыліся і спалучэнне было б гарманічным. Я знайшла.

Фота Вадзіма ЯКУБЁНКА.

Мае сябры, не заядлыя тэатралы, часам дапытваюцца: «Ну, а калі б ты выбірала толькі адзін спектакль на фестывалі, што б ты пайшла глядзець?» Мне падабаецца крытэрый, і часам пасля фестывалю я пытаюся пра тое ж сама сябе. Што б я паглядзела, калі б магла пабачыць толькі адзін спектакль брэсцкай «Белай Вежы-2016»? «Язычнікі». Чаму? Бо гэта тэатр ідэй і тэатр людзей адначасова.

П'еса «Язычнікі» ўкраінскага драматурга Ганны Яблонскай цяпер непадзельна звязана з лёсам аўтара. Ганна напісала гісторыю пра веру і бязвер'е, пра цуд, на які мае спадзеў кожны. Атрымала прэстыжную прэмію часопіса «Искусство кино». Ляцела ў Маскву на ўручэнне і загінула падчас тэракта ў маскоўскім аэрапорце Дамадзедава 24 студзеня 2011 года...

«Язычнікі» — гэта сямейная драма. Сям'я Алега і Марыны перажывае крызіс: жыццё разам па інерцыі, матэрыяльныя цяжкасці. Іх дачка Хрысціна — асабістую драму: кахае выкладчыка. Але аднойчы на парозе кватэры з'яўляецца маці Алега Наталля, якая апошнія гады жыла пры манастыры. Уцаркоўлішы сям'ю, яна, здаецца, змяняе сітуацыю да лепшага, ды аднаго дня Хрысціна выходзіць дафарбаваць балкон і робіць крок уніз... але застаецца жывой.

Гісторыя пра тое, у што мы верым, а ў што не, зачапіла мэтра літоўскай рэжысуры Ёнаса Вайткуса. Ён звярнуўся да яе двойчы. Першы раз Вайткус паставіў «Язычнікаў» у Рускім драматычным тэатры Літвы, другі — у Дзяржаўным акадэмічным рускім тэатры драмы імя М. Горкага ў Астане (Казахстан). Большасць тых, хто бачыў абодва варыянты, аддаюць перавагу казахстанскі.

На камерный сцэне, у чорным кабінеце — шэраг крэслаў. Побач некалькі прадметаў — сімвалаў веры: флейта, чырвонае яйка, паганская маска. Акцёры сядаюць плячом да пляча і з заплюшчанымі вачыма пачынаюць прамаўляць дыялогі. Занятых у сцэне падсвечвае прамень пражэктара, і часам складваецца ўражанне, што тэкст нібыта сыходзіць на чалавека разам са святлом. Акцёр транслюе нейкую гісторыю з чужога жыцця, паралельнага свету. Гэты прыём ляжыць у аснове рэжысёрскага рашэння. Героі п'есы расплюшчваюць вочы толькі ў момант рытуальнага танца ды ў фінале спектакля. Але відавочная статыка раптам выяўляе здольнасць да шматузроўневай метафарычнасці і пераасэнсавання ключавых паняццяў тэатральнага мастацтва. Так Вайткус змяняе звыклы пункт гледжання на сцэнічнае дзеянне і вывучае яго статычныя магчымасці. Акцёры, пазбаўленыя асноўных сродкаў выразнасці (пластыкі, позірку), вымушаны шукаць іншыя, канцэнтруючыся на галасавым увасабленні. Рэжысёр не імкнецца разняць тэкст на складнікі і паказаць нам маўленне, як такое, як выставачны аб'ект. Не, захаваць сэнс прамаўляемага для рэжысёра з'яўляецца прыярытэтнай задачай. Выбар такога спосабу існавання нібы падкрэслівае візуальна нашую духоўную слепату ў дачыненні да іншага, таго, хто побач. З гэтай слепаты і пачынаецца драма герояў. І гэтай слепаты, адчуўшы адно аднаго (акцёры не могуць паглядзець на партнёра, а могуць толькі чуць яго голас, прыслухоўвацца да дыхання і дробных рухаў побач), героі ўсяляк імкнуцца пазбавіцца і пазбаўляюцца ў фінале. Люструючы адчуванне ў глядзельную залу, дзе роўна гэтак жа, плячо да пляча, сядзяць гледачы.

Фінал п'есы абнадзейвае: «Я не сумняваюся, што ён [Бог] ёсць», — сцвярджае ў канцы свайго маналога Марына (Аксана Байко), гледзячы ў залу. Аднак мы гэта сцвярджэнне ўспрымаем у кантэксце рэжысёрскай звышідэі: не важна, у што ты верыш... Праваслаўная Наталля (Наталля Матвеева) спрабуе выгнаць бесаў з унучкі. Унучка Хрысціна (Паліна Харламава) сцвярджае, што яна — агностык, і адназначнага адказу на пытанне «Ці існуе Бог?» даць не можа. Боцман (Раман Чэхандскі) верыць у духаў загадкавай маскі, якую ён прывёз з Афрыкі. Алег (Яўген Карачараў) — у творчасць і музыку, якой ён не мае магчымасці заняцца. Дык вось, не важна, у што ты верыш, важна заўважыць і паспрабаваць зразумець чалавека побач. Сэнс падлеткавага ліста Хрысціны да каханага нечакана паглыбляецца: «Свет, дзе ты, і свет без цябе — гэта два розныя светы. І калі мне нельга жыць у першым, я адмаўляюся жыць у апошнім...». А Ёнас Вайткус выяўляе, што тэатр людзей і тэатр ідэй можна злучыць у адной кропцы.

Алена МАЛЬЧЭЎСКАЯ

■ Зямное і ўзвышанае

МІНСК — ВАТЫКАН: АБРЫСЫ ДУХОЎНАСЦІ

«Акном» у боскае вымярэнне стала выстаўка ікон і прадметаў літургіі XVII—XXI стагоддзяў «Свет нябесны на зямлі»

Гэтая экспазіцыя адкрылася ў Нацыянальным мастацкім музеі.

З аднаго боку, музей — установа свецкая і дзяржаўная, якая павінна захоўваць сведчанні часу і расказваць пра іх сучаснікам і наступнікам. Але, бывае, здараецца так, што свецкае і рэлігійнае вымярэнні перакрыжоўваюцца, злучаюцца ў лагічным сімбіёзе, дапаўняюць адно аднаго. Так, па словах **міністра культуры Барыса СВЯТЛОВА,** адкрыццё выстаўкі праваслаўных, каталіцкіх і ўніяцкіх абразоў і алтарных карцін з мерапрыемства чыста свецкага стала імпрэзай, пранізанай высокімі хрысціянскімі каштоўнасцямі.

— Сіла гэтай экспазіцыі не толькі ў тым, што яна паказвае творы, якія жывуць ці набылі другое жыццё, але дазваляе паназіраць за работай рэстаўратараў у працэсе вяртання каштоўнасцяў да жыцця, — падкрэсліў міністр.

Думку міністра падтрымаў і **Мітрапаліт Мінскі і Заслаўскі, Патрыяршы Экзарх усяе Беларусі ПАВЕЛ.**

— Гэтая выстаўка сёння вельмі важная, — зазначыў Уладыка. — Тут можам пабачыць каштоўнасці, якія раней былі пад забаронай і нават знішчаліся, разбураліся, былі забытыя. Гэта наша духоўная спадчына, спадчына культуры нашага народа. У іконах, прадстаўленых на экспазіцыі, — сутнасць духоўнага жыцця людзей розных эпох. Мы зусім невыпадкова захапляемся гэтымі работамі, бо яны — погляд чалавека на свет боскага, «акно» ў боскае, сакральнае.

Падчас выстаўкі Мітрапаліт Мінскі і Заслаўскі, Патрыяршы Экзарх усяе Беларусі ПАВЕЛ *(справа)* і Мітрапаліт Мінска-Магілёўскі, архіепіскап Тадэвуш КАНДРУСЕВІЧ.

Абразы «Спас Уседзяржыцель» і «Маці Божая з дзіцем» 1670-х гадоў з Мікалаеўскай царквы, што ў Пінску, захавалі традыцыйную візантыйскую іканаграфію, а комплекс жывапісных твораў каталіцкага кляштара святой Брыгіты, што ў Гродне, які датуецца сярэдзінай XVII стагоддзя, дэманструе ўплыў еўрапейскай мастацкай культуры. Сакральныя творы, прадстаўленыя на экспазіцыі, даюць магчымасць назіраць за фарміраваннем беларускай мастацкай традыцыі, што ўвабрала характэрныя рысы культур хрысціянства Захаду і Усходу. На выстаўцы ў мастацкім музеі прадстаўлена большая частка абразоў, што экспанаваліся сёлета ў Музеях Ватыкана, у сусветнай сталіцы каталіцызму, расказвалі пра адметнасці беларускага сакральнага мастацтва. Дарэчы, тая выстаўка стала значнай падзеяй для культурнага жыцця Ватыкана і ўпершыню так шырока прадставіла ў Італіі беларускае мастацтва.

— Музеі Ватыкана штодзень наведваюць тысячы турыстаў, — расказаў **Мітрапаліт Мінска-Магілёўскі, архіепіскап Тадэвуш КАНДРУСЕВІЧ.** — Госці Ватыкана прыходзяць паглядзець на багацці, што там захоўваюцца. І сярод гэтых багаццяў знайшлося месца для нашай краіны, для праваслаўных, каталіцкіх абразоў і ікон. Адкрыццё выстаўкі ў Ватыкане стала вялікай падзеяй, якую не абышоў сваёй увагай і Прэзідэнт Беларусі Аляксандр Лукашэнка пасля сустрэчы з Папам Рымскім Францішкам. Я добра памятаю дзень 18 мая. У Музеях Ватыкана штодзень нешта адбываецца, але колькасць людзей, якія прыйшлі на адкрыццё беларускай выстаўкі, здзіўляла. Таксама ўсіх здзіўляла тое, што ў межах экспазіцыі прадстаўленыя і каталіцкія, і праваслаўныя абразы. Гэта значыць, што Беларусь дыхае двума лёгкімі — заходняга і ўсходняга хрысціянства.

Фота Касцуся ДРОБАВА.

Выстаўка беларускіх ікон у Ватыкане стала вельмі паспяховай. Нягледзячы на тое, што экспазіцыя атрымалася больш сціплай, не такой разнастайнай, як планавалася адпачатку, яна выклікала вялікую ўвагу грамадскасці. Сведчанне таму — цалкам запоўненая кніга водгукаў, дзе ёсць запісы на розных мовах. Нават па-беларуску. Гэта захопленыя водгукі саміх беларусаў. Цікава, што на адкрыццё экспазіцыі ў Мінску завітаў **загадчык аддзела візантыйскага і сярэдняевечнага мастацтва Музеяў Ватыкана Гвідa КАРНІНІ.**

— Было некалькі прычын на тое, каб беларуская выстаўка стала значнай падзеяй у Ватыкане, — падкрэсліў ён. — Па-першае, беларускае мастацтва не так добра знаёмае італьянскай публіцы, таму задумка паказаць нешта новае — заўсёды выйгрышная карта. Па-другое, беларускае мастацтва, дзякуючы геаграфічнаму становішчу краіны, паказвае спалучэнне рысаў усходу і захаду. Гэта як лабараторыя для мастацтвазнаўцы, што дазваляе прасачыць, як розныя традыцыі і культуры суіснуюць, спалучаюцца. І па-трэцяе, беларускае мастацтва — прыклад суіснавання розных вераў, ці, калі хочаце, розных спосабаў верыць у адно і тое ж.

І сапраўды, наша сакральнае мастацтва — прыклад гарманічнага суіснавання заходняга і ўсходняга хрысціянства, а экспазіцыі, што аб'ядноўваюць рэлігійныя прадметы розных канфесій, яшчэ раз даказваюць павагу беларусаў да веры, духоўнасці, боскасці незалежна ад канфесійнай прыналежнасці. Яшчэ адным сімвалам гарманічнага, мірнага суіснавання канфесій на Беларусі можна лічыць і новы канверт з маркай, прадстаўлены Міністэрствам сувязі і інфарматызацыі. На ім — два абразы побач — праваслаўны і каталіцкі. Сімвалічна, што падчас адкрыцця выстаўкі «Свет нябесны на зямлі» прайшла і ўрачыстая цырымонія гашэння новага канверта з маркай.

Марына ВЕСЯЛУХА.
vesialuha@zviazda.by

■ Падзея

МІНУЛЫЯ АСВЕТНІКІ — БУДУЧЫМ

У педагагічным універсітэце адкрылі мастацкую галерэю

Пакуль яе калекцыя складаецца з сямі твораў, якія, вядома ж, маюць прамое дачыненне да таго, чаму ў гэтым універсітэце вучаць. Для студэнтаў адкрытая выстаўка стала чарговым напамінам, што ў будучыні яны, як педагогі, будуць перадаваць высокія ідэі і добрыя памкненні падобна тым, хто ў беларускай гісторыі вядомы як асветнік. Як Еўфрасіння Полацкая, Мікола Гусоўскі, Кірыла Тураўскі, Францыск Скарына, Сымон Будны, Васіль Цяпінскі, Сімяон Полацкі. Новая галерэя адкрылася 30 верасня ў будынку Беларускага дзяржаўнага педуніверсітэта імя Максіма Танка з сямю партрэтамі згаданых асоб і пад назвай «Асветнікі зямлі беларускай».

Аўтарамі работ сталі выкладчыкі факультэта эстэтычнага выхавання Георгій Лойка (куратар стварэння серыі партрэтаў), Мікалай Андруковіч, Алена Шлегель, Каміль Камал, Леанід Гоманаў, Аляксандр Кошалеў, Леанід Данелія — яны перадалі свае работы БДПУ у дар.

— Гэта знамянальная падзея ў жыцці нашага ўніверсітэта. Сімвалічна, што галерэя пачынае сваю работу перад нашым прафесійным святам — Днём настаўніка, і адкрыццё яе адбываецца ў Год культуры, — кажа **рэктар педагагічнага ўніверсітэта Аляксандр ЖУК.** — Наша краіна мае багатую і слаўную гісторыю, прадстаўленую славутымі асобамі. Кожная з іх хвалявалі не толькі ідэі гуманізму, духоўнай чысціні і служэння сваёй радзіме, але і выхаванне, адукацыя беларускага народа. Яны былі сапраўднымі асветнікамі і педагогамі ў розныя перыяды нашай мінуўшчыны і склалі той трывалы падмурак, на якім і ў сённяшні час трымаюцца адукацыя, навука, педагогіка, выхаванне. На прыкладзе іх жыцця фарміруецца светапогляд сучаснай беларускай моладзі.

Галерэя «Асветнікі зямлі беларускай» стала састаўной часткай экспазіцыі музея педагагічнага ўніверсітэта.

Соф'я КІСЯЛЁВА

■ Зачапіла

Рэверс з сеціва

В. КАНЮТА. «ЛЕГЕНДАРНЫ ЗВЯЗДОВЕЦ»

(«Звязда» ад 24 верасня)

— Аўтар кажа пра тое, што ёсць і іншыя версіі таго, як загінуў Уладзімір Амельянюк. Адну з іх у свой час давялося пачуць з вуснаў даследчыка Мінскага падполля. Згодна з гэтай інтэрпрэтацыяй, у той дзень, 26 мая 1942 года, рэдактар падпольнай «Звязды» па нейкіх справах ехаў з іншымі падпольшчыкамі на павозцы. Вядома, было гэта не каля Чырвонага касцёла: якімі б адважнымі ні былі падпольшчыкі, наўрад ці яны асмеліліся б паказацца такім чынам у цэнтры Мінска. Але павозка прыцягнула ўвагу фашыстаў і на ўскрайку сталіцы. Яе абстралялі разам з тымі, хто там ехаў.

У тое меркаванне (дзе б ні загінуў Амельянюк — каля касцёла або на ўскрайку горада), што перад смерцю за рэдактарам падпольнай «Звязды» сачылі, шчыра кажучы, не верыцца. Калі б гэта было так, то наўрад ці яго забілі б — падпольшчык быў патрэбен гітлераўцам жывым. Але магло быць і так, што Амельянюк супраціўляўся, таму іншага выйсця, чым пусціць у яго кулю, у забойцаў не было.

І яшчэ. Тыя супрацоўнікі падпольнай «Звязды», якія перажылі вайну, былі ўпэўнены, што таго ж Амельянюка (як і іншых журналістаў-падпольшчыкаў, якія загінулі ў фашысцкіх засценках) выдаў хтосьці са сваіх. Імя здрадніка мы ўжо ніколі не даведаемся. Затое будзем памятаць імёны тых, хто ў небяспечны ваенны час выбраў іншы шлях — самаахвярнасці і подзвігу.

Аляксей Л., *Гродзенская вобласць.*

Н. НІКАЛАЕВА. «ІНКЛЮЗІЯ, А НЕ ІЛЮЗІЯ»

(«Звязда» ад 24 верасня)

— Баюся, што да інклюзіі нам яшчэ расці і расці, найперш, у маральным сэнсе. Прывяду толькі адзін прыклад: калі дачка маёй суседкі пераходзіла з пачатковай у базавую школу, настаўніца прапанавала сям'і выбраць інтэграваны клас. Маўляў, там і колькасць вучняў меншая, і падыход індывідуальны да ўсіх дзяцей у класе, а не толькі да дзяцей з асаблівасцямі развіцця. Вы б толькі бачылі, колькі абурэння было з боку дарослых, якія былі цвёрда ўпэўнены, што іх дзіця не атрымае ў інтэграваным класе тых ведаў, што дазволяць у перспектыве прэтэндаваць на паступленне ў ВНУ. Яны ўспрынялі інтэграваны клас ні больш ні менш як... рэзервацыю для няўдачнікаў, куды спрабуюць «змясціць» і іх дачку. Вось такая была абраза для бацькоўскіх пачуццяў!

А ўсё пачынаецца з таго, што бацькоў здаровых дзяцей просяць напісаць заяву аб тым, што яны згодны, каб іх дзіця вучылася ў інтэграваным класе. Гэта, лічу, абражае і дзяцей з асаблівасцямі развіцця, і іх бацькоў, якія чакаюць міласці ад усіх астатніх.

Людзям з інваліднасцю вакол нашмат цяжэй, чым многім. Але ж яны часцей за ўсё больш добрыя і лепшыя па сваіх чалавечых якасцях, чым тыя, у каго няма праблем з фізічным і псіхічным здароўем.

Таццяна Анатолеўна, *г. Мінск.*

І. СІДАРОК. «У КАЎБАСЕ І ХЛЕБЕ СТАНЕ МЕНШ СОЛІ, А Ў ЁГУРТАХ — ЦУКРУ»

(«Звязда» ад 24 верасня)

— Добрыя пачынанні ў дачыненні да здароўя. Толькі вось не вельмі верыцца, што да 2020 года справяцца. Я за тое, каб курыць забараніць паўсюдна, акрамя ўласнай кватэры, і тое ўнутры і пры зачыненых фортках — хай сабе «дыхаюць» тытунёвым дымам. А вітрыны з усялякімі прысмакамі, што каля касаў стаяць, прапаную знішчыць, каб малыя і не бачылі. Проста жахліва глядзець, якія істэрыкі часам здараюцца, калі маці «кіндэр» не купляе.

Кажуць, што хлеб з каўбасой «здаравейшымі» стануць?.. А як гэта праверыць? Калі можна будзе набываць такія прадукты? Як даведацца, што яны ўжо па новых рэцэптурах зробленыя? Мяне вось яшчэ клапоціць з'яўленне такіх рэчаў, як спрэд замест масла, напітак ёгуртны замест ёгурту, прадукт смятанны замест смятаны — нейкія суцэльныя падманлівыя звычайнай ежы. Вось у іх карысць якая ёсць, акрамя меншага кошту? Ці за танныя грошы набываем большыя праблемы са здароўем?

Вера Сямёнаўна, *г. Ліда.*

Т. ЛАЗОЎСКАЯ. «СЦЯНА СМУТКУ НА ВЯСКОВЫХ МОГІЛКАХ»

(«Звязда» ад 28 верасня)

— У нашай вёсцы могілкі знаходзяцца ў бярозавым гаі. Магілы засыпае лісцем. Яго пастаянна даводзіцца прыбіраць. Але гэта не самае складанае. Цягам часу дрэвы струхнелі, ствараюць пагрозу як для людзей, так і для агароджаў, помнікаў. Для таго каб іх спілаваць, патрэбны значныя сродкі. Сельсавет, на балансе якога знаходзяцца могілкі, такіх сродкаў не мае. Староста вёскі Галіна абышла ўсе падворкі, каб сабраць неабходную суму для выдалення бяроз. Але многія землякі абурыліся: маўляў, гэта справа калгаса, сельсавета. Крыўдна і балюча. Тут жа ляжаць іх родныя і блізкія. Дык чаму аб парадку на могілках павінны клапаціцца ўлады? У выніку бярозы зрэзалі каля тых магіл, сваякі якіх не пашкадавалі грошай. А адмова вярнулася жыхарам вёскі, так бы мовіць, бумерангам. Падчас апошняга ўрагану дрэвы пападалі на магілы, пашкодзілі помнікі... Напрыклад, я ў пастанову Міністэрства жыллёва-камунальнай гаспадаркі аб пахавальнай справе ўнёс бы пункт: жыхары павінны ўздельнічаць у добраўпарадкаванні могілак на долевых паях.

А яшчэ мне спадабалася прапанова старшыні Ждановіцкага сельвыканкама Алы Дубко наконт уладкавання газонных пахаванняў. Сапраўды, на нашых вясковых могілках, асабліва ў глыбінцы, ні прайсці, ні праехаць: груваcткія помнікі, агароджы. Мы жывём у іншы час, чым нашы продкі, амаль у цэнтры Еўропы. Дык давайце пераймаць іх вопыт. Усё павінна быць уладкавана сціпла, але прыгожа, з годнасцю.

Аляксандр Уласенка, *Брэсцкая вобласць*

■ Грамадою!

ДЗЕНЬ БЫЎ СВЕТЛЫМ

У вёсцы Бабровічы Івацэвіцкага раёна адбылося ўрачыстае асвячэнне храма-капліцы ў гонар Святой велікамучаніцы Параскевы Пятніцы і ў вечную памяць 1280 нявінна замучаных і забітых у верасні 1942 года бабравічан, жыхароў вёсак Тупічыцы, Вяда і Красніца.

Падчас набажэнства ў храме-капліцы.

Чытаеш іх прозвішчы, і стыне душа: "Праскоўя Валуевіч, Агата Валуевіч... Цімафей Пашкевіч, Ганна Пашкевіч з дзецьмі, Дамініка Пашкевіч з дзецьмі..." З чатырма... З сямю... З немаўляткам... Якую ж пакутніцкую смерць яны прынялі! І таму ў дзень асвячэння храма, здаецца, анёламі зацеліся ў Бабровічы, да новай святыні.

БУДАЎНІЦТВА іх — справа народа Божага, як казаў настаяцель яглевіцкага храма айцец Віталій. І калі ты часцінка яго, то ўбаку ніколі не застанешся.

І сапраўды: будоўлю, распачатую краязнаўцам і пісьменнікам Веньямінам Бычкоўскім, прадоўжылі прыхаджане івацэвіцкага храма іконы Божай Маці, а потым і яглевіцкага... Нехта шчыраваў непасрэдна на аб'екце, нехта дапамагаў арганізацыйна, грашыма, малітвай — усё «сцякалася» да айца Віталія, які цалкам аддаваў сябе гэтай справе. Іншы раз ён, здавалася, нават расмаўляць не мог ад стомы, але ж якраз гэта праца на мяжы немагчымага і дазволіла ў кароткі тэрмін завяршыць будаўніцтва храма-капліцы. І асвячэння яго атрымалася вельмі ўрачыстым!

— Ці ж думала я, што дажыву?! Гляджу і сваім вачам не веру, што ў нас, у Бабровічах, ды такое вялікае свята, што столькі бацюшкаў прыехала, што асвячаюць царкву, — праз слёзы казала 88-гадовая Вера Іванаўна Крот. — Там жа напісаны ўсе нашы людзі — і спаленыя, і забітыя... Яны ж гэта бачаць...

З Верай Іванаўнай мы размаўляем каля храма на лаўчацы — ногі ёй ужо не надта служаць. Жанчына расказвае, што сюды, на асвячэнне, на сваёй машыне яе прывёз айцец Віталій і абяцаў завезці назад. Дзякавала Богу, Царыцы Нябеснай і ўсім людзям, што зрабілі гэткую вялікую справу.

— У той дзень я пасвіла карову, — плакала, успамінаючы жанчына. — Ганю іх дамоў, а вёска гарыць, кругом крык, енк, страляніна... Куды мне бегчы, дзе мая мама, дзе ўсе? Гляджу, людзі бягуць да возера, і я за імі... Бяжым, а за спінамі стрэлы. Я ад страху ні ўправа, ні ўлева збочыць не магу... Цэлую ноч у Бабровіцкім возеры прасядзела. З таго часу рукі ў мяне пакурчаны... Холадна вельмі было.

І на раніцу, можна сказаць, не цяплей, бо ёй, чатырнаццацігадовай, страшэнная карціна адкрылася: усюды горкі пах дыму, спаленыя хаты, забітыя людзі.

Жыла ў Выганашчах у сваякоў, потым у лесе сустрэла аднавяскоўцаў. Хапіла ўсяго — голаду, страху. Сястру пагналі ў Германію, там яна і памерла. Вера Іванаўна засталася адна.

УСІХ ахвотных пабыць на першай літургіі невялічкі храм не ўмясціў. Але ж тыя, хто працінуўся, расказвалі, як там хораша: сцены драўляныя, паміж бярвёнамі — вяровачкі прыгожай паклі, разны іканастас і акенцы, праз якія ўнутр зазіраюць сосны...

А дадайце яшчэ да гэтага ўрачысты перабор званоў, анёльскі спеў яглевіцкага царкоўнага хору ды адкрытасць душ падчас урачыстага памінання ўсіх нявінна забітых і спаленых пакутнікаў...

Уладыка Стафан, архіепіскап Пінскі і Лунінецкі, у сваёй пропаведзі казаў, што промыслам Божым было ўстроена ўзвядзенне гэтага храма-капліцы, і дзякаваў айцу Віталію, кіраўніцтву раёна, дабрачыннікам, усім братам і сёстрам за ўзвядзенне яшчэ адной святыні.

Наступным урачыстым момантам было ўручэнне медалёў, грамат Экзархата і падзячных лістоў Анатолію Ткачуку, Аляксандру Молашу, Юрыю Барсукову, Веньяміну Бычкоўскаму, Людміле Пракурат, Веры Власавец, Сяргею Арцёмчыку, Валерыю Калесніковічу, Юрыю Мілеўскаму, Таццяне Молаш, Сяргею Лемяшэўскаму.

...А пасля трапезы, якую ладзілі сіламі прыхаджан, быў час пасядзець, паспяваць духоўныя песні, пагаманіць з людзьмі. Марыя Іванаўна Петруковіч 30 гадоў замужам у Яглевічах, прыехаць на свята ў родную вёску ім з мужам дапамаглі дзеці. «Ажылі мае Бабровічы, — казала жанчына. — Сяджу вось і плачу — такая радасць!.. Мы на Вялікдзень сюды на могілкі прыязджалі, а сёння тут як быццам другі Вялікдзень!»

Пад вялікім уражаннем ад падзеі былі і ганаровыя госці свята, усе наведнікі, бо нехта сустрэў тут сваякоў, нехта — сяброў, нехта проста вярнуўся на родную зямлю.

Валянціна БОБРЫК,
г. Івацэвічы

■ Што бачу...

МУЖЧЫНСКАЯ РАЗМОВА

З першым мужам жыццё ў Надзеі не склалася. Выпрабоўваць лёс яшчэ раз, з некім іншым, яна не захацела: бліжэй да сваіх трыццаці нарадзіла дзіця, гадуе яго сама.

Цуд, які харошы ў яе сыночак! Надзя любіць яго без памяці, кожную вольную хвілінку сваю аддае! Напэўна, таму чатырохгадовы Мікітка — маміна сонейка, Божы дарунак — расце кемлівым, добрым, разумным...

Адно ў іх кепска — дзіцячы садок далёка: з гарадской ускраіны, з так званага спальнага раёна, трэба ездзіць ажно ў цэнтр. Але ж гэта яшчэ палова бяды. Другая ў тым, што ў грамадскі транспарт не ўбіцца ні ранкам, ні вечарам!

...Дзён колькі таму яны свята сабе зрабілі — дамоў паехалі на маршрутцы.

Далёка ў салон не пайшлі: Надзя прыткнулася на краёчку сядзення, што каля самага ўвахода, сына ўзяла на калені.

Хутка едуць, камфортна, хоць не бясплатна: маршрутка ім трапілася досыць старая, дзверы без аўтаматыкі — самі не зачыняюцца. І пасажыры забываюцца гэта рабіць. Таму Надзя ледзь не на кожным прыпынку прыўстае, цягнецца да ручкі...

Кіроўца, убачыўшы гэта, на ўвесь салон аб'яўляе:

— Паважаныя пасажыры, калі ласка, выходзячы, зачыняйце дзверы.

І Мікітка ад іх не ўбаку: хочучы дапамагчы — і маме сваёй, і кіроўцу — ён таксама перад прыпынкам напамінае:

— Цёця, зачыніце, калі ласка, дзверы.

Тая, што называецца, нуль увагі: паглядзела, як рублём адарыла, выйшла з салона і нават не азірнулася.

— Дрэнная цёця.

А да дзвярэй між тым прабіраюцца яшчэ дзве. Ім таксама хлопчык нагадвае пра дзверы.

Рэакцыі, на жаль, аніякай: яны, што называецца, вухам не вядуць...

— Мама, ну чаму?

Нарэшце, на выхад кіруе мужчына, і дзіця не вытрымлівае:

— Дзядзька, трасца вам у бок (пераклад з мацернай мой. — **Аўт.**) — зачыніце за сабой дзверы!

Твар Надзеі палае ад сораму, яна гатова праваліцца пад асфальт! Але ж той пасажыр, ашалела лыпнуўшы вачыма, дзверы за сабой... зачыняе.

Значыць, дайшло?

Ці не таму, што сказана было «па-даросламу», на зразумелай мове, як мужык мужыку.

Наталля Каліноўская,
г. Віцебск

белагропромбанк
традиции будущего

Открытое акционерное общество «Белагропромбанк» сообщает, *что в соответствии с решением Наблюдательного совета ОАО «Белагропромбанк», на основании предложения Правления ОАО «Белагропромбанк»* 07 октября 2016 года проводится внеочередное Общее собрание акционеров в заочной форме.

Место нахождения общества, место и время проведения собрания: 220036, г. Минск, проспект Жукова, 3, 15.00.

Повестка дня

1. Об утверждении изменений в Кодекс корпоративного управления ОАО «Белагропромбанк».
2. Об утверждении Положения о Наблюдательном совете ОАО «Белагропромбанк».

Список лиц, имеющих право на участие во внеочередном Общем собрании акционеров, составляется на основании реестра владельцев ценных бумаг по состоянию на 30 сентября 2016 года.

С материалами по вопросам повестки дня лица, имеющие право на участие в Общем собрании акционеров, могут знакомиться по месту нахождения Правления ОАО «Белагропромбанк» (г. Минск, проспект Жукова, 3) с 01 октября по 05 октября 2016 г. ежедневно, кроме выходных и праздничных дней, с 8.30 до 12.30.

Для получения бюллетеней для заочного голосования просим обращаться в ОАО «Белагропромбанк», его филиалы по месту нахождения акционеров, а также иметь при себе документ, удостоверяющий личность (для представителей акционеров – дополнительно документ, подтверждающий полномочия).

Заполненные бюллетени для заочного голосования представляются не позднее 05 октября 2016 года по адресу: 220036, г. Минск, пр-т Жукова, 3, депозитарий ценных бумаг ОАО «Белагропромбанк» почтовой связью, нарочным по месту нахождения Правления банка и филиалов по месту нахождения лиц, имеющих право на участие в Общем собрании акционеров, средствами факсимильной связи по телефону/факсу: 229 64 10 или 229 64 51 с обязательной последующей доставкой (досылкой) оригинала бюллетеня.

Принявшими участие в Общем собрании акционеров считаются лица, заполненные бюллетени которых получены ОАО «Белагропромбанк» в установленном порядке.

Телефон для справок: 8(017) 229 64 10.

ПОЗВОНИ В СВОЙ БАНК 136
время работы Контакт-Центра Банка
8.00 - 20.00 - рабочие дни
8.00 - 18.00 - выходные и праздничные дни
Звонок со стационарного телефона, с мобильного телефона (life:), velcom, МТС) - по тарифам операторов связи.
Консультации оказываются бесплатно.

www.belapb.by

Лицензия на осуществление банковской деятельности № 2 от 26 мая 2014 года, выдана Национальным банком Республики Беларусь. УНП 100693551.

ОБЪЯВЛЕНИЕ О ТОРГАХ

Наименование (описание) имущества и его стоимость	**Лот №1. Капитальное строение с инв. № 250/С-13208 (корпус заводоуправления) общей площадью 2807.00 кв.м, начальная стоимость лота – 417 000 белорусских рублей**
Собственник (владелец) имущества	Открытое акционерное общество «Технолит Полоцк»
Местонахождение имущества	г. Полоцк, ул. Ленинградская, 101. По всем вопросам, касающимся осмотра имущества, обращаться к хранителю имущества – Юркевич Виталий Геннадьевич (т.м. 80297117680)
Наличие обременений	Не имеется
Место (адрес), дата и время проведения торгов	Отдел принудительного исполнения управления принудительного исполнения главного управления юстиции Витебского облисполкома г. Витебск, ул. Б. Хмельницкого, 10/1, каб. 1.4 27 октября 2016 года в 10.00
Справочная информация об организаторе торгов	Отдел принудительного исполнения управления принудительного исполнения главного управления юстиции Витебского облисполкома 210029, г. Витебск, ул. Б. Хмельницкого, 10/1 Судебный исполнитель Атрахимович Николай Александрович, тел. (0212) 61 40 24 Начальник отдела Бураков Игорь Вячеславович, тел. (0212) 61 40 15
Условия и порядок проведения торгов	1. Подать письменную заявку на участие в торгах и дать подписку об отсутствии препятствий для приобретения имущества, предусмотренных законодательством. 2. Внести задаток в размере 10 процентов от стоимости имущества на депозитный счет управления принудительного исполнения главного управления юстиции Витебского облисполкома № 3642903001037 филиала № 200 – Витебского областного управления ОАО «АСБ Беларусбанк», код 635, УНП 300002505 **не позднее 15.00 26 октября 2016 года.** Минимальная величина первого шага торгов – 5% стоимости лота. В соответствии с пунктом 1 Указа Президента Республики Беларусь от 05.05.2009 № 232 «О некоторых вопросах проведения аукционов (конкурсов)» возмещение затрат на организацию и проведение торгов осуществляется участником, выигравшим торги.

РУП «Белпочта» ОБЪЯВЛЯЕТ О ПРОВЕДЕНИИ ПЕРЕГОВОРОВ ПО ВЫБОРУ ПОДРЯДНОЙ ОРГАНИЗАЦИИ

для выполнения ремонтно-строительных работ на объекте «Текущий ремонт зенитных фонарей в здании авторемонтной мастерской по ул. Лукьяновича, 6/2 в г. Минске».

Процедура переговоров состоится 03 октября 2016 года в 09.00 по адресу: г. Минск, пр. Независимости, 10.

Контакты для получения дополнительной информации: отдел капитального строительства РУП «Белпочта» – тел. 293-55-29.

УНП 101015738

Центр Промышленной Оценки
- **Организация аукционов**
- **Оценка всех видов имущества**

ИЗВЕЩЕНИЕ О ПРОВЕДЕНИИ АУКЦИОНОВ

Организатор аукциона	**ЗАО «Центр промышленной оценки», г. Минск, ул. Мележа, 5/2, пом. 1703**
Продавец	**ОАО «Трест №26 Железобетонмонтаж», г. Минск, ул. Харьковская, 15. Тел.: +375 17 256 90 05**

Предмет аукциона, назначенного на 02.11.2016 г.

№ п/п лота	Наименование	Назначение	Общая площадь	Инвентарный номер
1	**Здание холодного склада (литер Б 1/м)**	Здание специализированное складов, торговых баз, баз материально-технического снабжения, хранилищ	303 кв.м	500/С-31540
	Здание столярной мастерской (литер В 1/м)	Здание специализированное для обработки древесины и производства изделий из дерева, включая мебель	68 кв.м	500/С-32065
	Составные части и принадлежности: забор ж/б, площадка из плит дорожного покрытия			
Начальная цена с НДС 20% – **153 880 руб. 85 коп.** (1 538 808 500 бел. руб.) Шаг аукциона: **7 694 руб. 04 коп.** (76 940 425 бел. руб.)				
2	**Здание склада с гаражом (литер А 2/кп)**	Здание многофункциональное	476 кв.м	500/С-31450
	Составные части и принадлежности: площадка из плит дорожного покрытия			
Начальная цена с НДС 20% – **235 956 руб.** (2 359 560 000 бел. руб.) Шаг аукциона **11 797 руб. 80 коп.** (117 978 000 бел. руб.)				
3	**Здание рампы с навесом (литер Г 1/м)**	Здание неустановленного назначения	149 кв.м	500/С-31451
	Составные части и принадлежности: забор ж/б с металлическими воротами, площадка из плит дорожного покрытия			
Начальная цена с НДС 20% – **44 475 руб. 23 коп.** (444 752 300 бел. руб.) Шаг аукциона: **2 223 руб. 76 коп.** (22 237 615 бел. руб.)				
Месторасположение лотов №№1–3: г. Минск, ул. Промышленная, д. 9А. **Сведения о земельном участке:** общ. пл. 0,2892 (га) предоставлен продавцу на праве постоянного пользования для эксплуатации и обслуживания зданий и сооружений производственной базы и является неделимым. Ограничения прав: обеспечение доступа для производства ремонтно-восстановительных работ, пл. 0,2892 га				
4	**Помещение склада со спецодеждой**	Складское помещение	443,1 кв.м	500/D-7021980
Месторасположение: г. Минск, ул. Промышленная, д. 11, пом. 1				
Начальная цена с НДС 20% – **224 278 руб. 880 коп.** (2 242 788 000 бел. руб.) Шаг аукциона: **11 213 руб. 94 коп.** (112 139 400 бел. руб.)				

Порядок ознакомления	Ознакомление заинтересованных лиц с предметом торгов осуществляется в рабочие дни с 9.00 до 16.00, перерыв с 12.00 до 13.00. Ответственное лицо: Клименок Светлана Владимировна, председатель ликвидационной комиссии, контактный телефон +375296281025
Дата, место и время проведения аукциона	**02.11.2016 в 14.00 по адресу: г. Минск, ул. Мележа, д. 5/2, пом. 1703, ЗАО «Центр промышленной оценки»**
Дата, место и время окончания приема документов	**01.11.2016 до 17.00 по адресу: г. Минск, ул. Мележа, д. 5/2, пом. 1703, ЗАО «Центр промышленной оценки»**

Предмет аукциона, назначенного на 03.11.2016

1	**Встроенное помещение**	Помещение неустановленного назначения	190 кв.м	700/D-95849
Месторасположение: г. Могилев, пр-т Пушкинский, 63				
Начальная цена с НДС 20% – **95 413 руб. 56 коп.** (954 135 600 бел. руб.) Шаг аукциона: **4 770 руб. 68 коп.** (47 706 800 бел. руб.)				

***Транспорт и спецтехника расположены по адресу: г. Могилев, ул. Челюскинцев, д. 78а** в составе:*

№ п/п лота	Инв. №	Наименование предмета аукциона, год выпуска	Начальная стоимость, бел. руб. с учетом НДС	Шаг аукциона, бел. руб. с учетом НДС
2	424	**Автомобиль ГАЗ 5312 (рег. знак ТМ 9810, г.в. 1990)**	1 509 руб. 28 коп. (15 092 800)	75 руб. 46 коп. (754 600)
3	553	**Автомобиль SKODA FABIA (рег. знак 7044 АН-6, г.в. 2006)**	4 952 руб. 30 коп. (49 523 000)	247 руб. 62 коп. (2 476 200)
4	570	**Автокран МАЗ 533702 45729А (рег. знак ТС 0300, г.в. 2007)**	28 063 руб. 06 коп. (280 630 600)	1 403 руб. 15 коп. (14 031 500)
5	590	**Автомобиль МАЗ 543205-226 (рег. знак ТС 0153, г.в. 2007)**	9 432 руб. 96 коп. (94 329 600)	471 руб. 65 коп. (4 716 500)
6	627	**Полуприцеп МАЗ 938660 (рег. знак 1641 АА-6, г.в. 2010)**	4 480 руб. 66 коп. (44 806 600)	224 руб. 03 коп. (2 240 300)
7	565	**Автомобиль ГАЗ 330232 (рег. знак 1484 АА-6)**	1 308 руб. 00 коп. (13 080 000)	65 руб. 40 коп. (654 000)
8	632	**Автогидроподъемник МАЗ 457043 PMS-22 (рег. знак АВ 3241-6, г.в. 2009)**	35 609 руб. 42 коп. (356 094 200)	1 780 руб. 47 коп. (17 804 700)
9	378	**Трактор МТЗ-80Л (рег. знак 0815 МЖ, г.в. 1986)**	3 301 руб. 54 коп. (33 015 400)	165 руб. 08 коп. (1 650 800)
10	4098	**Блок контейнер БК-1, 2014 г.**	3 065 руб. 71 коп. (30 657 100)	153 руб. 28 коп. (1 532 800)
11	4097	**Блок контейнер БК-1, 2014 г.**	3 065 руб. 71 коп. (30 657 100)	153 руб. 28 коп. (1 532 800)
12	4094	**Контейнер офисно-бытовой, 2013 г.в.**	5 188 руб. 13 коп. (51 881 300)	259 руб. 41 коп. (2 594 100)
13	596	**Подмости б/у**	4 952 руб. 30 коп. (49 523 000)	247 руб. 62 коп. (2 476 200)
14	633	**Подмости передвижные электрические ППЭ-12.01.А**	7 310 руб. 54 коп. (73 105 400)	365 руб. 53 коп. (3 655 300)

Порядок ознакомления	Ознакомление заинтересованных лиц с предметом торгов осуществляется в рабочие дни с 9.00 до 16.00, перерыв с 12.00 до 13.00. Ответственное лицо: Жаглевский Д.Д., зам. председателя по ликвидационной комиссии, контактный телефон: +375336543531
Дата, место и время проведения аукциона	**03.11.2016 в 12.00 по адресу: г. Могилев, пр-т Пушкинский, д. 63, филиал СУ-86 ОАО «Трест №26 Железобетонмонтаж»**
Дата, место и время окончания приема документов	**01.11.2016 до 17.00 по адресу: г. Минск, ул. Мележа, д. 5/2, пом. 1703, ЗАО «Центр промышленной оценки»**

С подробной информацией по предмету аукциона можно ознакомиться на сайте организатора аукциона www.cpo.by

Задаток 10% от начальной цены предмета аукциона перечисляется на р/с № 3012343260010; в Дирекции ОАО «Белинвестбанк» по г. Минску и Минской области (адрес банка: г. Минск, ул. Коллекторная, 11), БИК 153001739, УНП 191021390, получатель платежа – ЗАО «Центр промышленной оценки»

Срок подписания договора купли-продажи: 10 (десять) рабочих дней после проведения аукциона

Срок оплаты: не более 30 (тридцати) дней со дня заключения договора купли-продажи

Порядок оформления участия в аукционе и результатов торгов: аукцион проводится в соответствии с Положением о порядке продажи имущества ликвидируемого юридического лица с публичных торгов, утвержденным постановлением Совмина РБ от 8 января 2013 г. № 16 «О некоторых вопросах продажи имущества ликвидируемого юридического лица». К участию в торгах допускаются лица, подавшие организатору аукциона в указанный в извещении срок заявление с приложением всех необходимых документов, зарегистрированное в журнале регистрации заявлений на участие в торгах, и заключившие с организатором торгов договор о задатке. С подробной информацией о перечне предоставляемых документов, образцами заявления на участие в аукционе и договора о задатке, а также правилами проведения аукциона можно ознакомиться на сайте организатора аукциона **www.cpo.by**

В случае признания торгов несостоявшимися в связи с тем, что заявление на участие в них было подано только одним участником либо для участия в них явился только один участник, возможна продажа предмета торгов этому участнику по начальной цене, увеличенной на 5%

Затраты на организацию и проведение торгов возмещаются организатору аукциона участником торгов, с которым заключается договор купли-продажи, в течение 5 дней со дня проведения торгов

Организатор аукциона имеет право снять предмет аукциона с торгов в любое время до объявления его проданным без объяснения причин снятия

Контактные телефоны	**Тел.: +375 17-280-36-37; +375 29-317-95-42. E-mail: auction@cpo.by**

ИЗВЕЩЕНИЕ О ПРОВЕДЕНИИ ПОВТОРНЫХ ТОРГОВ В ФОРМЕ ОТКРЫТОГО АУКЦИОНА

Организатор торгов: государственное предприятие «Витебский областной центр маркетинга», 210015, г. Витебск, проезд Гоголя, 5 (0212) 42-61-62

Продавец: ОАО «Витебский комбинат шелковых тканей», 210002, г. Витебск, ул. М. Горького, 62 (029)896-47-55, (029) 714-50-17, alex-68.06@mail.ru
Наименование объекта, нач. цена (с учетом/до деноминации), задаток (с учетом/до деноминации)
Лот №1. Встраиваемая электрическая поверхность ДО-620, инв. №144974, 2005 г.в. Нач. цена: 17,50/175 000 бел. руб. без НДС. Задаток: 1,75/17 500 бел. руб.
Лот №2. Кремовзбивальная машина КА-103, инв. №64163, 1984 г.в. Нач. цена: 510,30/5 103 000 бел. руб. без НДС. Задаток: 51,03/510 300 бел. руб.
Лот №3. Мармит 1-ых блюд на 2 конфорки, 2 полки, инв. №145041, 2011 г.в. Нач. цена: 294/2 940 000 бел. руб. без НДС. Задаток: 29,40/294 000 бел. руб.
Лот №4. Мармит 2-ых блюд 6-ю гастроемк., 2 полки, инв. №145042, 2011 г.в. Нач. цена: 441/4 410 000 бел. руб. без НДС. Задаток: 44,10/441 000 бел. руб.
Лот №5. Морозильник М-7 184-000, инв. №145044, 2011 г.в. Нач. цена: 147/1 470 000 бел. руб. без НДС. Задаток: 14,70/147 000 бел. руб.
Лот №6 Овощерезальная машина, инв. №64206, 1988 г.в. Нач. цена: 126/1 260 000 бел. руб. без НДС. Задаток: 12,60/126 000 бел. руб.
Лот №7. Пекарский шкаф б/у, инв. №145085, 2012 г.в. Нач. цена: 469/4 690 000 бел. руб. без НДС. Задаток: 46,90/469 000 бел. руб.
Лот №8. Электрическая сковорода, инв. №64150, 1984 г.в. Нач. цена: 238/2 380 000 бел. руб. без НДС. Задаток: 23,80/238 000 бел. руб.
Лот №9. Привод универсальный, инв. №64190, 1985 г.в. Нач. цена: 161/1 610 000 бел. руб. без НДС. Задаток: 16,10/161 000 бел. руб.
Лот №10. Прилавок кассовый универсальный ПКУ-70К, инв. №145043, 2011 г.в. Нач. цена: 168/1 680 000 бел. руб. без НДС. Задаток: 16,80/168 000 бел. руб.
Лот №11. Прилавок холодильный, 2-полки, ПВВ(Н)-84К, инв. №145040, 2011 г.в. Нач. цена: 371/3 710 000 бел. руб. без НДС. Задаток: 37,10/371 000 бел. руб.
Лот №12. Холодильник ХМ 1845-62 Атлант, инв. №145088, 2012 г.в. Нач. цена: 224/2 240 000 бел. руб. без НДС. Задаток: 22,40/224 000 бел. руб.
Лот №13. Холодильник ХМ-6023-031 Атлант, инв. №145087, 2012 г.в. Нач. цена: 210/2 100 000 бел. руб. без НДС. Задаток: 21/210 000 бел. руб.
Лот №14. Электроплита, инв. №145084, 2012 г.в. Нач. цена: 259/2 590 000 бел. руб. без НДС. Задаток: 25,90/259 000 бел. руб.
Лот №15. Грузовой бортовой GAZ 3307, рег.знак 9901 ВТО, 1993 г.в., цвет голубой. Нач. цена: 2 070/20 700 000 бел. руб. без НДС. Задаток: 207/2 070 000 бел. руб.
Лот №16. Гидроподъемник СГП-7 на базе ХТЗ Т-16МГ-У1, 1992 г.в., инв. №161036. Нач. цена: 1 584/15 840 000 бел. руб. без НДС. Задаток: 158,40/1 584 000 бел. руб.
Лот №17. Оборудование навесное снегоочистителя фрезерно-роторного ОФР-200, 2011 г.в., инв. №145035. Нач. цена: 8 388/83 880 000 бел. руб. без НДС. Задаток: 838,80/8 388 000 бел. руб.
Лот №18. Станок сверлильный (2М112), 1993 г.в., инв. №144739. Нач. цена: 243/2 430 000 бел. руб. без НДС. Задаток: 24,30/243 000 бел. руб.
Лот №19. Станок горизонтально-фрезерный, инв. №141202, 1982 г.в. Нач. цена: 720/7 200 000 бел. руб. без НДС. Задаток: 72/720 000 бел. руб.
Лот №20. Станок горизонтально-фрезерный 6Р81, инв. №143649, 1984 г.в. Нач. цена: 900/9 000 000 бел. руб. без НДС. Задаток: 90/900 000 бел. руб.
Лот №21. Станок токарно-винторезный 16Д20, инв. №144698, 1993 г.в. Нач. цена: 1 530/15 300 000 бел. руб. без НДС. Задаток: 153/1 530 000 бел. руб.
Лот №22. Станок токарно-винторезный (1Е61М), инв. №141217, 1966 г.в. Нач. цена: 540/5 400 000 бел. руб. без НДС. Задаток: 54/540 000 бел. руб.
Лот №23. Машина сновальная, инв. №14301, 1967г.в. Нач. цена: 3 600/36 000 000 бел. руб. без НДС. Задаток: 360/3 600 000 бел. руб.
Лот №24. Машина сновальная инв. №143961, 1986 г.в. Нач. цена: 3 600/36 000 000 бел. руб. без НДС. Задаток: 360/3 600 000 бел. руб.
Лот №25. Резервуар алюминиевый емкостью 1,5 $м^3$ (ГСМ), инв. №18571, 1971г.в. Нач. цена: 288/2 880 000 бел. руб. без НДС. Задаток: 28,80/288 000 бел. руб.
Лот №26. Грузовой фургон тентованный МАЗ 5336 А5-321, рег. знак АВ 8019-2, 2009 г.в., цвет белый. Нач. цена: 4 410/44 100 000 бел. руб. без НДС. Задаток: 441/4 410 000 бел. руб.
Лот №27. Прицеп тентованный МАЗ 837810-014, рег. знак 2449 АА-2, 2009 г.в., цвет светло-серый. Нач. цена: 1 540/15 400 000 бел. руб. без НДС. Задаток: 154/1 540 000 бел. руб.
Лот №28. Котел КПЭ СМ-60, инв. №144862, 1991 г.в. Нач. цена: 558/5 580 000 бел. руб. без НДС. Задаток: 55,80/558 000 бел. руб.
Лот №29. Машина МПУ-700 (посудомоечная), инв. №144863, 1991 г.в. Нач. цена: 877,50/8 775 000 бел. руб. без НДС. Задаток: 87,75/877 500 бел. руб.
Лот №30. Машина протирочная МП-1000, инв. №144886, 1993 г.в. Нач. цена: 396/3 960 000 бел. руб. без НДС. Задаток: 39,60/396 000 бел. руб.
Лот №31. Устройство варочное (общепит.) марки УЭВ 60.000.000РЭ, инв. №144871, 1991 г.в. Нач. цена: 189/1 890 000 бел. руб. без НДС. Задаток: 18,90/189 000 бел. руб.
Лот №32. Увлажнитель воздуха АГ-1, инв. №145019, 2010 г.в. Нач. цена: 155/1 550 000 бел. руб. без НДС. Задаток: 15,50/155 000 бел. руб.
Лот №33. Воздухосборник 4 м.куб., инв. №144867, 2013 г.в. Нач. цена: 270/2 700 000 бел. руб. без НДС. Задаток: 27/ 270 000 бел. руб.
Лот №34. Воздухосборник 4 м.куб., инв. №144869, 2013 г.в. Нач. цена: 270/2 700 000 бел. руб. без НДС. Задаток: 27/ 270 000 бел. руб.
Лот №35. Воздухосборник 4 м.куб., инв. №144868, 1992 г.в. Нач. цена: 270/2 700 000 бел. руб. без НДС. Задаток: 27/ 270 000 бел. руб.
Лот №36. Машина сновальная Текстима 4125, инв. №14300, 1967 г.в. Нач. цена: 1 750/17 500 000 бел. руб. без НДС. Задаток: 175/1 750 000 бел. руб.
Лот №37. Молот кованый пневматический марки МБ- 412, инв. №141220, 1966 г.в. Нач. цена: 715,50/7 155 000 бел. руб. без НДС. Задаток: 71,55/715 500 бел. руб.
Лот №38. Станок ткацкий СТБ-2-180-КНШЛ, инв. №143667, 1984 г.в. Нач. цена: 483,80/4 838 000 бел. руб. без НДС. Задаток: 48,38/483 800 бел. руб.
Лот №39. Станок ткацкий СТБ-2-180-КНШЛ, инв. №143644, 1984 г.в. Нач. цена: 483,80/4 838 000 бел. руб. без НДС. Задаток: 48,38/483 800 бел. руб.
Лот №40. Станок ткацкий СТБ-2-180-КНШЛ, инв. №143659, 1984 г.в. Нач. цена: 483,80/4 838 000 бел. руб. без НДС. Задаток: 48,38/483 800 бел. руб.
Лот №41. Станок ткацкий СТБ-2-180-КНШЛ, инв. №143634, 1984 г.в. Нач. цена: 483,80/4 838 000 бел. руб. без НДС. Задаток: 48,38/483 800 бел. руб.
Лот №42. Станок ткацкий СТБ-2-180-КНШЛ, инв. №143621, 1984 г.в. Нач. цена: 483,80/4 838 000 бел. руб. без НДС. Задаток: 48,38/483 800 бел. руб.
Лот №43. Станок сверлильный инв. №144749, 1993 г.в. Нач. цена: 405/4 050 000 бел. руб. без НДС. Задаток: 40,50/405 000 бел. руб.
Лот №44. Станок вертикально-сверлильный марки 2Н125Л, инв. №143048, 1976 г.в. Нач. цена: 342/3 420 000 бел. руб. без НДС. Задаток: 34,20/342 000 бел. руб.
Лот №45. Станок зубофрезерный марки 5310, инв. №141196, 1964 г.в. Нач. цена: 963/9 630 000 бел. руб. без НДС. Задаток: 96,30/963 000 бел. руб.
Лот №46. Станок круглопильный Ц-5, инв. №141200, 1964 г.в. Нач. цена: 243/2 430 000 бел. руб. без НДС. Задаток: 24,30/243 000 бел. руб.
Лот №47. Станок круглошлифовальный марки 3А151, инв. №141219, 1967 г.в. Нач. цена: 1 044/10 440 000 бел. руб. без НДС. Задаток: 104,40/1 044 000 бел. руб.
Лот №48. Станок обдировочно-шлифовальный марки ТШ 2, инв. №141663, 1968 г.в. Нач. цена: 391,50/3 915 000 бел. руб. без НДС. Задаток: 39,15/391 500 бел. руб.
Лот №49. Станок отрезной – ножовочный марки 8Б72 инв. №142468, 1972 г.в. Нач. цена: 342/ 3 420 000 бел. руб. без НДС. Задаток: 34,20/342 000 бел. руб.
Лот №50. Станок плоско-шлифовальный марки 3Д711ВФ11, инв. №144334, 1991 г.в. Нач. цена: 12 870/128 700 000 бел. руб. без НДС. Задаток: 1 287/12 870 000 бел. руб.
Лот №51. Станок рейсмусовый СР-8 марки СР-8, инв. №143359, 1978 г.в. Нач. цена: 1 971/19 710 000 бел. руб. без НДС. Задаток: 197,10/1 971 000 бел. руб.
Лот №52. Станок токарный марки 1К62, инв. №143669, 1984 г.в. Нач. цена: 1 003,50/10 035 000 бел. руб. без НДС. Задаток: 100,35/1 003 500 бел. руб.
Лот №53. Станок универсальный заточной 3В642, инв. №141161, 1964 г.в. Нач. цена: 589,50/5 895 000 бел. руб. без НДС. Задаток: 58,95/589 500 бел. руб.
Лот №54. Станок деревообрабатывающий УС-2М, инв. №141199, 1965 г.в. Нач. цена: 373,50/3 735 000 бел. руб. без НДС. Задаток: 37,35/373 500 бел. руб.
Лот №55. Таль электрическая 0,5 т марки CD 0,5 т, в/п 6 м, инв. №144881, 2013 г.в. Нач. цена: 378/3 780 000 бел. руб. без НДС. Задаток: 37,80/378 000 бел. руб.
Лот №56. Трансформатор силовой марки ТМЗ1000, инв. №141363, 1967 г.в. Нач. цена: 1 920/19 200 000 бел. руб. без НДС. Задаток: 192/1 920 000 бел. руб.
Лот №57. Трансформатор силовой марки ТМЗ1000, инв. №141364, 1967 г.в. Нач. цена: 1 920/19 200 000 бел. руб. без НДС. Задаток: 192/1 920 000 бел. руб.
Лот №58. Емкость стальная 2,5 м.куб., инв. №181343, 1987 г.в. Нач. цена: 99/990 000 бел. руб. без НДС. Задаток: 9,90/99 000 бел. руб.
Лот №59. Емкость стальная 2,5 м.куб., инв. №181344, 1986 г.в. Нач. цена: 99/990 000 бел. руб. без НДС. Задаток: 9,90/99 000 бел. руб.
Повторные торги состоятся **17.10.2016 в 15.00** по адресу: г. Витебск, проезд Гоголя, 5, в ККУП «Витебский областной центр маркетинга». Срок внесения задатков и подачи заявлений на участие в торгах: **с 03.10.2016 с 8.30 по 14.10.2016 до 17.30.** Шаг аукциона устанавливается в сумме 5% от начальной цены лота. Задаток перечисляется на р/с: №3012411521014 (бел. руб.), №3012411521812 (RUB), №3012411521519 (USD), №3012411521522 (EUR) в Дирекции ОАО «Белинвестбанк» по Витебской обл., МФО 739, УНН 300082525. Получатель платежа: ОАО «Витебский комбинат шелковых тканей». Объекты находятся по адресу: г. Витебск, ул. М. Горького, 62. Условия: оплата НДС сверх цены продажи имущества, комиссия по конвертации и переводу валюты, демонтаж оборудования осуществляется за счет покупателя. Ранее опубликованные извещения: газета «Звязда» 14.09.2016, 09.09.2016.

Заявления на участие в торгах со всеми необходимыми документами принимаются в рабочие дни с 8.30 до 17.30 по адресу: г. Витебск, проезд Гоголя, 5 в ККУП «Витебский областной центр маркетинга». Торги проводятся в соответствии с Законом Республики Беларусь от 13 июля 2012 г. № 415-З «Об экономической несостоятельности (банкротстве)». Лица, желающие участвовать в торгах, обязаны подать организатору заявление на участие в торгах с приложением документов: заверенного банком документа, подтверждающего внесение суммы задатка на расчетный счет, указанный в извещении; для индивидуального предпринимателя – копии свидетельства о гос. регистрации индивидуального предпринимателя; для юр. лица – доверенности, выданной представителю юр. лица (кроме случаев, когда юр. лицо представляет его руководитель), а также копии свидетельства о гос. регистрации юр. лица; для иностранного юр. лица, иностранной организации, не являющейся юр. лицом, созданной в соответствии с законодательством иностранных государств иностранным государством и его административно-территориальными единицами в лице уполномоченных органов, международной организации – легализованных в установленном порядке копий учредительных документов, выписки из торгового реестра страны происхождения (выписка должна быть подготовлена в течение 6 месяцев до подачи заявления на участие в торгах) либо иного эквивалентного доказательства статуса юр. лица в соответствии с законодательством страны происхождения, документа о финансовой состоятельности, выданного обслуживающим банком; для представителя гражданина РБ, в том числе индивидуального предпринимателя – доверенности, оформленной в соответствии с законодательством. При подаче документов на участие в торгах граждане РБ, иностранные граждане и лица без гражданства, а также граждане РБ, постоянно проживающие за пределами РБ, представители юр.лиц РБ, предъявляют паспорт или иной документ, удостоверяющий личность. Имущество считается проданным лицу, которое предложило на торгах самую высокую цену. В случае если торги признаны несостоявшимися, предмет торгов продается единственному участнику, подавшему заявление на участие в торгах (либо явившемуся для участия в них) при его согласии по начальной цене, увеличенной на 5%. Победитель торгов в день проведения торгов подписывает протокол. **Победитель торгов (претендент на покупку) обязан:** в течение 5 дней со дня проведения торгов: возместить затраты на организацию и проведение торгов, затраты по оценке имущества, изготовлению документации, необходимой для проведения торгов; в течение 5 рабочих дней со дня проведения торгов подписать договор купли-продажи; оплатить предмет торгов и НДС в порядке и в сроки, установленные договором купли-продажи. Организатор торгов вправе отказаться от проведения торгов не позднее, чем за 5 дней до даты их проведения. Ознакомление с объектами осуществляется в рабочие дни с 8.30 до 17.00. Имущество, выставляемое на торги бывшее в употреблении. **Конт. тел.: (0212) 42-61-62, (029) 510-07-63, e-mail: vcm74@mail.ru, marketvit.by.**

■ Гардэроб

Касцюм у палоску і махры да падлогі

МОДНЫЯ ТЭНДЭНЦЫІ ГЭТАЙ ВОСЕНІ

Восеньскі гардэроб звычайна падбіраюць па адным крытэрыі — каб было цёпла. Але не варта абмяжоўвацца толькі шэрымі ваўнянымі пінжакамі і бясформенным трыкатажам. У сённяшнім аглядзе — модныя тэндэнцыі, якія дапамогуць сустрэць халады стыльна.

АКСАМІТ

У аксаміту шмат недахопаў. Па-першае, робіць з выгляду паўнейшым. Па-другое, прыбаўляе ўзрост. Па-трэцяе, хутка зношваецца. Але пры ўсім гэтым выглядае шыкоўна, таму і трапіў у калекцыі многіх мадэльераў. Напрыклад, беларуская дызайнерка Ганна Забеліна прапануе ў гэтым сезоне прымерыць малінавы касцюм: у яркім жакеце да таліі і кюлотах (укарочаных шырокіх штанах даўжынёй крыху ніжэй за калена) вас заўважаць на любым мерапрыемстве.

Сёлета дызайнеры выкарыстоўваюць абівачны прынт на сукенках, касцюмах, паліто і сцвярджаюць, што гэта модна. Не будзем спрачацца.

Блуза з фальбонамі ад дызайнеркі Юліі Бабій.

Для настрою выберыце гарчычны колер.

Сукенка з махрамі — ідэальны варыянт на выхад.

Класічнае паліто ад Ірыны Бойцік.

Пры выбары аксамітных рэчаў аддавайце перавагу глыбокім насычаным колерам: цёмна-сіняму, чорнаму, віннаму. Спалучаць лепш з атласам і замшай. А вось у камплекце з джынсамі ці трыкатажам буйной вязкі аксаміт глядзіцца недарэчна. Хоць у сучаснай модзе ўжо, здаецца, не засталося ніякіх табу.

Не ўпэўнены, што зможаце справіцца з грузам адказнасці, які ляжа на вашы плечы разам з аксамітным жакетам? Звярніце ўвагу на аксесуары: аксамітная сумачка ці пальчаткі стануць добрым дапаўненнем як вячэрняга, так і паўсядзённага гардэроба.

АВЕРСАЙЗ

Аб'ёмныя рэчы не губляюць актуальнасці ўжо не першы год. Што не дзіўна. Паліто, пінжакі і світары, быццам на два памеры большыя, чым трэба, дапамагаюць схаваць недахопы фігуры і адчуваць сябе ўтульна нават у ветранае надвор'е (а беларуская восень, самі ведаеце, цеплынёй не надта песціць).

Галоўнае, не перастарацца: няхай у камплекце будзе толькі адна рэч свабоднага крою. З мешкаватым світарам насіце вузкія джынсы ці легінсы, лёгкія спадніцы рознай даўжыні. Пад аб'ёмнае паліто — сукенку па фігуры. Ідэальнае каляровае рашэнне для адзення аверсайз — пастэльныя адценні.

МУЖЧЫНСКІ КАСЦЮМ

Пазычыць што-небудзь з мужчынскага гардэроба — гэта ўжо класіка. І няхай моцная палова не крыўдзіцца, але на жанчынах класічны прамы касцюм-двойка глядзіцца больш стыльна. Чорны касцюм са штанамі ў вузкую палоску — хіт гэтай восені. А ў пары з ім — чаравікі без абцасаў. Добра падыдзе і ў офіс, і на вячэрняе мерапрыемства.

АБІВАЧНЫ І ЛЕАПАРДАВЫ ПРЫНТ

Некалі над пінжакамі колеру канапы смяяліся і лічылі іх прыкметай безгустоўнасці. Сёлета дызайнеры выкарыстоўваюць абівачны прынт на сукенках, касцюмах, паліто і сцвярджаюць, што гэта модна. Не будзем спрачацца. Заўважым толькі, што калі выбіраеце рэч з такім узорам, няхай яна будзе асноўнай у вашым камплекце: не трэба нагружаць вобраз дадатковымі акцэнтамі.

Леапардавы прынт таксама перыядычна трапляе ў «чорны спіс». Але толькі не ў гэтым сезоне. Таму калі ў вашай шафе паміж бэжавым і чорным паліто вісіць леапардавае і сарамліва чакае свайго часу, смела апранайце.

ЯРКІЯ КОЛЕРЫ

Чырвоны, бэзавы, рэзкі гарчычны і рачны сіні — такія смачныя адценні выбраў для нас на гэту восень інстытут колеру Pantone. Беларуская дызайнеры з ім цалкам згодны. Напрыклад, Ірына Бойцік прапануе чырвонае класічнае паліто. Занадта ярка? У гэтай жа калекцыі ёсць строгія тэракотавыя касцюмы, дзе чырвоным акцэнтам сталі накладныя кішэні. А гарчычныя сарафаны і спадніцы для беларускіх модніц пашыла мадэльер Алена Гарэцкая.

МАХРЫ І ФАЛЬБОНЫ

Лёгкай і рамантычнай можна быць не толькі вясной. Калі вы шукаеце сабе ўбор для паходаў у тэатр ці рэстаран у лістападзе, няхай гэта будзе сукенка з махрамі. Дэкор можа быць абсалютна рознай даўжыні: ад некалькіх сантыметраў да метра, ствараючы эфект спадніцы ў падлогу.

Чорны касцюм са штанамі ў вузкую палоску — хіт гэтай восені. А ў пары з ім — чаравікі без абцасаў. Добра падыдзе і ў офіс, і на вячэрняе мерапрыемства.

З фальбонамі лёгка прамахнуцца. Каб у адзенні з такім аздабленнем не выглядаць тэатральна, вазьміце за прыклад уборы дызайнеркі Юліі Бабій. Светла-ліловая блуза з доўгімі рукавамі і фальбонамі па баках ліфа — святочны і адначасова стрыманы варыянт. А шэра-карычневая туніка з падобным дэкорам здаецца настолькі класічнай, што ніхто і не падумае абвінавачваць вас у празмернасці.

СПАРТЫЎНЫ СТЫЛЬ

Пасля таго як куцюр'е афіцыйна дазволілі насіць штаны з палоскай пад абцасы, гэты стыль канчаткова замацаваў свае пазіцыі. Не, спартыўны касцюм па-ранейшаму можна апранаць толькі на прабежку. Для паўсядзённага ж гардэроба падыдуць прамыя трыкатажныя сукенкі з манжэтамі ці падоўжаныя жакеты, стылізаваныя пад бомберы. Апошнія можна спалучаць з лёгкімі і нават паўпразрыстымі спадніцамі, як гэта раіць рабіць мадэльер Марына Давыдава. Увогуле спартыўныя рэчы ў адным камплекце з класікай — бяспройгрышны варыянт.

Наталля ЛУБНЕЎСКАЯ.
lubneuskaya@zviazda.by.

Фота Беларускага тыдня моды

Гараскоп стрыжак на кастрычнік

1 кастрычніка, субота. Адзін з самых добрых дзён для маніпуляцый з валасамі — не важна, змяніце вы кардынальна ці проста абнавіце прычоску.

2 кастрычніка, нядзеля. Зробленая сёння стрыжка будзе вам да твару і паспрыяе павелічэнню прывабнасці.

3 кастрычніка, панядзелак. Увасабляйце ў жыццё смелыя фантазіі — гэты дзень выдатна падыходзіць для змены колеру і стрыжкі.

4 кастрычніка, аўторак. Хутчэй за ўсё вы застанецеся незадаволеныя сабой пасля наведвання майстра, да таго ж пачнуцца недамоўкі з блізкімі.

5 кастрычніка, серада. Спрыяльным гэты дзень назваць нельга — калі не перанесці дату стрыжкі, валасы стануць непаслухмянымі і пачнуць секчыся.

6 кастрычніка, чацвер. Маніпуляцыі над валасамі негатыўна адаб'юцца на іх здароўі. Афарбоўваючы ў светлыя адценні, можна і зусім іх спаліць.

7 кастрычніка, пятніца. Смела адпраўляйцеся ў салон, калі намецілі падарожжа на бліжэйшы месяц — гэта дапаможа ажыццявіць планы.

8 кастрычніка, субота. Калі запас энергіі вычарпаўся, звярайцеся ў цырульню. З лішнімі валасамі сыдзе ўвесь назапашаны негатыў.

9 кастрычніка, нядзеля. Калі вы пазбягаеце салонаў прыгажосці і звяртаецеся да паслуг майстроў рэдка — сёння ваш дзень. Наведванне салона пойдзе на карысць валасам.

10 кастрычніка, панядзелак. Сённяшняя прычоска стане гарантам вашага добрага настрою і паспрыяе ўмацаванню нервовай сістэмы.

11 кастрычніка, аўторак. У гэты дзень стрыжка дабратворна падзейнічае на стан валасоў і агульнае здароўе.

12 кастрычніка, серада. Сёння дзень толькі для праверанага майстра. Не давярайце новаму чалавеку, нават калі ён профі.

13 кастрычніка, чацвер. Калі валасы ў вас растуць дрэнна і не маюць здаровага выгляду, выберыце іншы дзень для стрыжкі.

14 кастрычніка, пятніца. Сёння адзін з нейтральных дзён месяца, ад якога не будзе ні станоўчых, ні негатыўных змен.

15 кастрычніка, субота. Неспрыяльны дзень для стрыжкі. Лепш не праводзіць увогуле ніякіх эксперыментаў з іміджам.

16 кастрычніка, нядзеля. Для работы майстра ва ўмовах салона дзень няўдалы, але падраўняць кончыкі дома можна.

17 кастрычніка, панядзелак. Стрыжка можа паўплываць на рост валасоў, прычым адмоўна. Вы адчуеце занепад сіл і роспач.

18 кастрычніка, аўторак. Нават невялікае падкарочванне кончыкаў прывядзе да страты здароўя валасоў і іх выпадзення.

19 кастрычніка, серада. Не чапайце валасы — забудзьцеся пра іх, нават не карыстайцеся фенам, інакш прыцягнеце негатыўную энергетыку.

20 кастрычніка, чацвер. Вынікам работы майстра вы застанецеся вельмі незадаволеныя. Затое ў гэты дзень можна смела змяніць колер валасоў дома.

21 кастрычніка, пятніца. Сённяшнія змены ў іміджы ўзмоцняць харызму, дапамогуць здабыць упэўненасць, прыцягнуць увагу супрацьлеглага полу.

22 кастрычніка, субота. Калі ў гэты дзень наведаць цырульню, на наступным тыдні давядзецца вырашаць мноства праблем.

23 кастрычніка, нядзеля. Змена знешняга выгляду можа прыцягнуць клопаты. Пачнуцца праблемы з калегамі, з каханым чалавекам з'явіцца непаразуменне.

24 кастрычніка, панядзелак. Наступствам стрыжкі стане істотнае запаволенне росту валасоў, але ў астатнім дзень застанецца нейтральным.

25 кастрычніка, аўторак. Сёння не рэкамендуецца нават грыўку падстрыгаць — гэта прыцягне матэрыяльныя цяжкасці і праблемы са здароўем.

26 кастрычніка, серада. Смела змяняйце сваю прычоску — акрамя новых цікавых знаёмстваў ёсць магчымасць знайсці сваё шчасце.

27 кастрычніка, чацвер. Займіцеся аздараўленнем: натуральныя маскі, араматычныя алеі — ніякай хіміі і ўмяшання цырульніка сёння.

28 кастрычніка, пятніца. Паходам да цырульніка палепшыце здароўе сваёй шавялюры. Валасы стануць расці хутчэй, калі іх падстрыгчы сёння.

29 кастрычніка, субота. Упэўненасць у сабе і прывабнасць — гэта вы здабудзеце ў поўнай меры, калі сядзеце ў крэсла цырульніка сёння.

30 кастрычніка, нядзеля. Негатыўныя ўспаміны і думкі пакінуць вас разам з абстрыжанымі валасамі.

31 кастрычніка, панядзелак. Зменены вобраз будзе вам да твару — гэта зарадзіць вас аптымізмам і добрым настроем.

У доўгажыхары... праз шыццё з абрэзкаў!

У Полацку больш за 10 гадоў плённа працуе адзіны ў краіне клуб шыцця з абрэзкаў «Рошва». Кіраўнік клуба Ніна Ярмух расказала карэспандэнту «Звязды» не толькі пра творчасць. Аказваецца, гэта захапленне можа істотна палепшыць стан здароўя. Майстрыха падказала... і «рэцэпт» лячэння апёкаў і ран. Ім карысталіся нашы продкі. І куды ж без магіі? Гаварылі і пра яе. Дарэчы, «рошва» — значыць шво. У старадаўнія часы іх з чырвоных нітак рабілі на месцах, дзе тканіна сшывалася. Рошва — гэта абярэг, які швачка стварала, каб не пракралася нячыстая сіла.

Ніна Ярмух.

А чым нашы мужыкі горшыя?

Нагодай для сустрэчы стала навіна пра тое, што ў самым старажытным горадзе краіны пройдзе міжнародны конкурс шыцця з абрэзкаў «Полацк-квілт».

— Арганізуем яго трэці раз. На сёння пададзены заяўкі ад патэнцыйных удзельнікаў з Беларусі, Расіі, Латвіі, Літвы. У Германіі таксама праявілі інтарэс... Усюды, дзе ёсць тканіны, умельцы выкарыстоўваюць для творчасці шматкі. І ў Афрыцы таксама. Такім чынам, шчыра верым, што з часам убачым творы майстроў з розных кантынентаў, — гаворыць Ніна Ярмух.

Нам, напэўна, дзіўна, але сярод іншаземцаў нямала мужчын. Ёсць нават сайт, дзе яны абменьваюцца інфармацыяй, вопытам. І такіх фанатаў шыцця са шматкоў, не паверыце, тысячы!

— Праўда, чамусьці ў былым СССР іх нямнога. Дакладна ведаю, што ў Расіі мужчын, якія на добрым узроўні ствараюць творы, трое. Ведаю кожнага. Нашы мужыкі, напэўна, ляняюцца *(смяецца)*. Навучыла і сына, але ён аддае перавагу мужчынскім хобі...

Гэты від творчасці станоўча ўплывае на стан здароўя, працягвае жыццё, упэўнена Ніна Ярмух. Замежныя навукоўцы правялі адпаведнае даследаванне. Справа ў тым, што тканіны розныя па фактуры. Калі чалавек працуе з імі, адбываецца масаж пальцаў. Сам працэс творчасці адцягвае ад праблем, часта надуманых. Вытрымка і засяроджанасць — дадатковыя бонусы для аздараўлення.

У 79 гадоў — вышэйшы пілатаж!

У клубе каля 15 членаў. Гэта жанчыны розных узросту і прафесій.

— Яны непрафесійныя швачкі: медыкі, эканамісты, банкаўскія работнікі, настаўніцы... А самай старэйшай з «Рошвы», Алене Уладзіміраўне Каспіровіч, сёлета споўніцца 79 гадоў. З намі яна гадоў 9 — адна з самых актыўных членаў клуба. Да выхаду на пенсію працавала ў бібліятэчнай сістэме, — расказвае суразмоўца.

Сама Ніна Ярмух першыя спробы шыць зрабіла яшчэ ў 6 гадоў з дапамогай бабулі і мамы. Калі ў 5-м класе дзяўчынак вучылі трымаць іголку ў руках, яна ўжо добра шыла.

Спадарыня Ярмух і яе аднадумцы бралі ўдзел у многіх конкурсах. Іх майстэрства высока ацанілі ў розных краінах. Сярод твораў — карта Беларусі з выявай элементаў нацыянальнага арнаменту, вырабы паводле літаратурных твораў беларускіх класікаў.

Коўдры ад полацкіх майстрых — лепшыя падарункі на вяселле, для немаўляці.

— Так, можна ў краме купіць штосьці з сінтэтыкі. Але ж, зразумейце, калі коўдра зроблена ўручную, якасць не- гаворваюць» на здароўе, на каханне, багацце ў дом. Так рабілі нашы бабулі і прабабулі.

Між іншым, гэта міф — што шылі з абрэзкаў ад беднасці. Шыць, зразумела, маглі, калі быў запас шматкоў ад адзення. Чым больш шылі вопратку, адпаведна заставалася многа шматкоў і магчымасць іх выкарыстоўваць. Унутр коўдры і ў старадаўнія часы закладвалі вацін або вату. А яны каштавалі дорага.

— Коўдры з абрэзкаў былі добрай рэкламай для майстрыхі. Прыходзіць да яе кліентка і бачыць цуд на канапе. Робіць заказ і знаёмым раіць. Гэта ж якое трэба мець

Члены клуба «Рошва».

параўнальная. Адразу сагрэе. І будзе служыць не толькі ўладальнікам, але і іх дзецям, нават унукам, — працягвае Ніна.

Маленькая коўдра на сёння каштуе прыкладна 60—100 рублёў. Працуе над ёй майстрыха некалькі месяцаў. І перадае сваю станоўчую энергію ніткам, тканінам. Назвы апошніх многім ужо нічога не гавораць: паплін, туаль, маркізет, жаржэт, мадапалам... А члены клуба «Рошва» іх выкарыстоўваюць для творчасці. Просяць сяброў і суседзяў падарыць тканіны такія, якія засталіся з савецкага часу... Такім чынам, яны — і гісторыкі моды, і «эксперты тэкстыльнай прамысловасці».

А яшчэ майстрыхі «Рошвы» можна параўнаць са знахаркамі. Яны падчас працы «прымайстэрства, каб і лішнюю тканіну аддаць заказчыкам, і абрэзкі выкарыстаць. Недарма раней казалі: «Дрэнная тая майстрыха, у якой няма хоць адной коўдры з абрэзкаў», — разважае Ніна Ярмух.

На хлеб з маслам хопіць?

Жанчына паказала мне інструменты. Спецыяльныя нажніцы... у выглядзе дыска. «Планшэт» — дошка і іншае можна па цане параўнаць з коштам хай не новага, але аўто.

— Але гэта не значыць, што такія аксесуары толькі для багатых. Можна купіць і танныя інструменты. Зразумела, што ў навічка няма патрэбы адразу купляць тыя ж нажніцы па высокай цане. Тым больш, што за некалькі месяцаў добра шыць з абрэзкаў не навучышся. Неабходна знайсці добрага настаўніка, чытаць літаратуру спецыяльную, — адкрывае сакрэты майстрыха.

Да яе вучыцца прыязджаюць нават з Віцебска, да якога ад Полацка каля 100 кіламетраў. Ёсць і вучаніцы з іншых абласных цэнтраў. Але яны, канешне, часта не могуць наведваць клуб.

Ці можна навучыцца і добра зарабляць на шыцці з абрэзкаў? Майстрыха трохі пакрыўдзілася, пачуўшы гэтае пытанне. Яе вучні ў першую чаргу ствараюць творы, каб падарыць людзям прыгажосць, для творчай рэалізацыі. І ніхто ёй не гаварыў, што хоча навучыцца шыць, каб абагаціцца.

— Хоць, калі знойдзеш дзе рэалізоўваць прадукцыю, думаю, магчыма зарабіць, як кажуць, на хлеб з маслам. У любым выпадку вы самі будзеце задаволены сабой. Бо і кватэру ўпрыгожыце, і заўсёды будзеце ведаць, што падарыць знаёмым, — разважае майстрыха.

«Ілжывы выклік» латвійскай «хуткай»

Гутарылі мы параўнальна доўга. Пацікавіўся і тым, наколькі часта атрымліваюць раны вучні, яна сама.

— Канешне, іголкай нават вопытны чалавек можа ўкалоцца. І без апёкаў ад праса не абыходзіцца. Універсальны сродак лячэння — мёд! Асабліва пры апёках. Аднойчы, праўда не ў майстэрні, а на кухні, я атрымала апёк рук. Успомніла, што мне бабуля раіла хутчэй мёдам змазваць у такіх выпадках. Рукі ў слоік з мёдам, і хвілін за дваццаць боль прайшоў і скура «пачала зацягвацца». Я так і сына майго лячыла, калі ён у дзяцінстве падаў, — расказвае спадарыня Ярмух.

Ад яе метаду былі ў прыемным шоку... латвійскія медыкі з «хуткай». Па скайпе паланчанка звязалася з сяброўкай, якая жыве ў Латвіі. І так адбылося, што гутарка пачалася пасля таго, як іншаземка атрымала апёк жывата. Ніна параіла хутчэй шукаць мёд. Калі людзі ў белых халатах з'явіліся на парозе кватэры, былі здзіўлены «лжываму выкліку». Наступствы тэрмічнай траўмы зніклі літаральна на іх вачах...

***P.S.** Доступ да конкурснай экспазіцыі ў полацкім Цэнтры рамёстваў і нацыянальных культур будзе адкрыты з 23 кастрычніка. А заключныя мерапрыемствы, узнагароджанне і падвядзенне вынікаў адбудуцца 12 лістапада. Майстар-класы пройдуць 10—12 лістапада. «Звязда» вырашыла ўручыць фірменныя прызы адной з майстрых. А мо і майстру!*

Аляксандр ПУКШАНСКІ.

pukshanski@zviazda.by

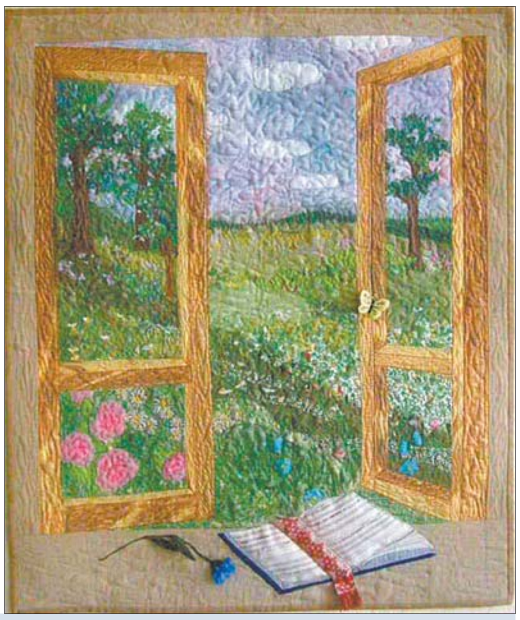

Творы членаў клуба.

ПРИГЛАШЕНИЕ

Унитарное предприятие Национального олимпийского комитета Республики Беларусь «Спортивно-оздоровительный комплекс «ОЛИМПИЙСКИЙ»

ПРОВОДИТ АУКЦИОН №111 ПО ПРОДАЖЕ ПРАВА ЗАКЛЮЧЕНИЯ ДОГОВОРА АРЕНДЫ ИЗОЛИРОВАННОГО НЕЖИЛОГО ПОМЕЩЕНИЯ СРОКОМ НА ТРИ ГОДА

	Предмет аукциона (право заключения договора аренды), цель использования помещения	Площадь, $м^2$	Начальная цена продажи до деноминации	Начальная цена продажи после деноминации
	г. Минск, ул. Сурганова, 2			
1	Изолированное нежилое помещение № 66 и часть коридора № 65 на 2-м этаже (под офис)	13,9	472 600	47,26
2	Изолированное нежилое помещение № 67 и часть коридора № 65 на 2-м этаже (под офис)	14,9	506 600	50,66
3	Изолированное нежилое помещение № 68 и часть коридора № 65 на 2-м этаже (под офис)	19,4	659 600	65,96
4	Изолированное нежилое помещение № 83 и часть коридора № 86 на 2-м этаже (под офис)	14,78	502 520	50,25
5	Изолированное нежилое помещение № 84 и часть коридора № 86 на 2-м этаже (под офис)	14,29	485 860	48,59
6	Изолированное нежилое помещение № 12 на 2-м этаже (под офис)	16,4	557 600	55,76

Аукцион состоится «01» ноября 2016 года в 10.00 по адресу: г. Минск, ул. Сурганова, 2а, конференц-зал. Документы на участие принимаются по «31» октября 2016 года до 17.00 включительно по адресу: 220012, г. Минск, ул. Сурганова, 2а, пом. 2, к. 40.

Документы, поданные после указанного времени, не рассматриваются. Телефоны для справок: (017) 290-49-06, 290-47-18, 290-49-11.

Интернет: www.dvs.by.

Организатор аукциона (продавец) – УП «СОК «ОЛИМПИЙСКИЙ», г. Минск, ул. Сурганова, 2а, пом. 2, к. 40.

Для участия в аукционе участник перечисляет задаток в размере 10 процентов от начальной цены заявленного лота на **расчетный счет 3012208250015, ОАО «Белагропромбанк», 220036, г. Минск, пр-т Жукова, 3, МФО 153001964, УНП 101 508 270 УП «СОК «ОЛИМПИЙСКИЙ».** Перечень и порядок подачи документов для участия в аукционе определены Положением о порядке проведения аукционов по продаже права заключения договоров аренды зданий, сооружений и помещений, находящихся в республиканской собственности, утвержденным постановлением Совета Министров Республики Беларусь от 08.08.2009 г. № 1049.

Оплата за право заключения договора аренды осуществляется победителем аукциона разовым платежом на расчетный счет организатора аукциона в течение 3 рабочих дней со дня его проведения.

Победитель аукциона в течение 3 рабочих дней со дня его проведения обязан возместить УП «СОК «ОЛИМПИЙСКИЙ» затраты на организацию и проведение аукциона, в том числе расходы, связанные с изготовлением и предоставлением участникам документации, необходимой для его проведения. Информация о затратах, порядке и сроках их возмещения доводится до сведения участников перед началом аукциона. Победитель аукциона (лицо, приравненное к победителю аукциона) приобретает право заключения договора аренды после оплаты стоимости предмета аукциона и возмещения затрат на организацию и проведение аукциона.

Острошицкий сельский исполнительный комитет (организатор аукциона)

извещает о проведении 4 ноября 2016 года открытого аукциона по продаже земельных участков в частную собственность граждан Республики Беларусь для строительства и обслуживания одноквартирных жилых домов

№ лота	Адрес земельного участка, кадастровый номер	Площадь (га)	Ограничения в использовании, инфраструктура	Начальная цена (бел. рублей)	Размер задатка (бел. рублей)	Расходы по изготовлению документации (бел. рублей)
1	д. Чуденичи, ул. Молодежная 2-я, 19 кадастровый номер 623286308101000452	0,1238	Новый район индивидуальной застройки «Чуденичи-3». Сети в стадии проектирования	3860,00	386,00	1486,84
2	д. Чуденичи, ул. Бэзовая, 6 кадастровый номер 623286308101000448	0,1202	Новый район индивидуальной застройки «Чуденичи-3». Сети в стадии проектирования	3 860,00	386,00	1486,84
3	д. Чуденичи, ул. Песчаная, 7 кадастровый номер 623286308101000450	0,1201	Новый район индивидуальной застройки «Чуденичи-3». Сети в стадии проектирования	3 860,00	386,00	1486,84

Дата, время и место проведения аукциона: 4 ноября 2016 г. в 10.00 по адресу: Логойский район, аг. Острошицы, ул. Центральная, д. 8, Острошицкий сельский исполнительный комитет.

Прием документов: ежедневно с 8.00 до 17.00 (кроме субботы и воскресенья) по 31.10.2016 включительно; к заявлению прилагается квитанция об оплате задатка и копия личного паспорта.

Задаток перечисляется на расчетный счет 3600619141105 в ОАО «АСБ Беларусбанк», код банка 153001795, УНН 600537220, код платеж 04901, получатель – Острошицкий сельский исполнительный комитет.

Условия: победитель аукциона обязан в течение 10 рабочих дней после подписания протокола о результатах проведения аукциона внести плату за земельный участок и возместить расходы, связанные с организацией и проведением аукциона.

Конт. тел.: (801774) 57 6 21, 57 6 35, 57 6 36; (+37529) 644 48 86.

ООО «Центр Белинвентаризация»
г. Гомель, ул. Гагарина, 46, оф. 2-1

- Раздел и установление порядка пользования земельным участком
- Раздел и вычленение изолированных помещений из капитального строения
- Пересчет долей в связи с изменением капитального строения
- Оценка всех видов собственности

Извещает о проведении повторного аукциона по продаже имущества ОАО «Гомельский радиозавод», 8 (0232) 21 60 07

№ лота	Наименование объекта	Начальная цена продажи лота, бел. руб. с НДС	Сумма задатка, бел. руб.
1	– Капитальное строение (столовая) с инв. № 350/С-141588, площадью 5778,0 кв.м, расположенное по адресу: Гомельская обл., г. Гомель, ул. Объездная, 9/20, площадью 5778 м.кв. (составные части и принадлежности: рампа с навесом на металлических столбах площадью 74 м.кв., вент. камера площадью 12 м.кв., заборы 72 мп и 126 мп, асфальтобетонное мощение площадью 231 м.кв., бетонное мощение площадью 80 мп, бордюры проезжей части из бортовых камней площадью 130 м, бордюры тротуара из бортовых камней площадью 30 м) по начальной цене – *391 463,34 руб*. Объект расположен на земельном участке с кадастровым номером 340100000005006508 площадью 0,7415 га. – Оборудование: 1. Пункт распределительный ПР-9000 с инв. №10141 по начальной цене – *40,92 руб*. 2. Пункт распределительный ПР-9000 с инв. №10142 – *40,92 руб*. 3. Пункт распределительный ПР-9000 с инв. №10143 по начальной цене – *40,92 руб*. 4. Пункт распределительный ПР-9000 с инв. №10144 по начальной цене – *40,92 руб*. 5. Пункт распределительный ПР-9000 с инв. №10145 по начальной цене – *40,92 руб*. 6. Пункт распределительный ПР-9000 с инв. №10146 по начальной цене – *40,92 руб*. 7. Пункт распределительный ПР-9000 с инв. №10147 по начальной цене – *40,92 руб*. 8. Пункт распределительный ПР-9000 с инв. №10148 по начальной цене – *40,92 руб*. 9. Пункт распределительный ПР-9000 с инв. №10149 по начальной цене – *40,92 руб*. 10. Пункт распределительный ПР-9000 с инв. №10150 по начальной цене – *40,92 руб*. 11. Пункт распределительный ПР-9000 с инв. №10151 по начальной цене – *40,92 руб*. 12. Пункт распределительный ПР-9000 с инв. №10152 по начальной цене – *40,92 руб*. 13. Пункт распределительный ПР-9000 с инв. №10153 по начальной цене – *40,92 руб*. 14. Пункт распределительный ПР-9000 с инв. №10154 по начальной цене – *40,92 руб*. 15. Пункт распределительный ПР-9000 с инв. №10155 по начальной цене – *40,92 руб*. 16. Пункт распределительный ПР-9000 с инв. №10156 по начальной цене – *40,92 руб*. 17. Пункт распределительный ПР-9000 с инв. №10157 по начальной цене – *40,92 руб*. 18. Конденсаторная установка БСК-0,76кВар с инв. №10268 по начальной цене – *271,74 руб*. 19. Конденсаторная установка БСК-0,76кВар с инв. №10269 по начальной цене – *271,74 руб*. 20. Распределительный пункт ПР-9322-405с инв. №10288 по начальной цене – *40,92 руб*. 21. Распределительный пункт ПР-9322-405 с инв. №10290 по начальной цене – *40,92 руб*. 22. Лифт грузовой с инв. №12288 по начальной цене – *2 833,02 руб*. 23. Лифт грузовой с инв. №12588 по начальной цене – *3 931,92 руб*. 24. Лифт грузовой с инв. №1611 по начальной цене – *2 833,02 руб*. 25. Лифт грузовой с инв. №1613 по начальной цене – *3 931,92 руб*. 26. Трансформаторная подстанция 2КТП с инв. №221/1М по начальной цене – *5 852,04 руб*.	**412 166,22 руб.** (4 121 662 200 бел. руб.)	**4 121,66 руб.** (41 216 600 бел. руб.)

Срок и место подачи заявления	**По 14 октября 2016 г. в рабочие дни с 9.00 до 16.00 от даты опубликования настоящего извещения по адресу: г. Гомель, ул. Гагарина, 46, оф. 2-1**
Дата, время и место проведения аукциона	**18 октября 2016 г. в 11.00 по адресу: г. Гомель, ул. Гагарина, 46, оф. 2-1**
Номер р/с для перечисления задатка	р/с 3012178339010 в Региональной Дирекции №300 ОАО «БПС-Сбербанк», код 369, УНП 491323266. Получатель платежа: ООО «Центр Белинвентаризация». Назначение платежа: Задаток на участие в аукционе согласно извещению в газете «Звязда» от 01.10.2016 г.
Условия продажи	Объекты продаются в собственность. Шаг аукционных торгов – 5%, заключить договор купли-продажи в течение 20 календарных дней после подписания протокола о результатах аукциона, оплатить стоимость объекта согласно договору купли-продажи. Победитель возмещает затраты на организацию и проведение аукциона.

Подробная информация в газете «Звязда» от 08.07.2016 г. и по тел.: (0232) 75 06 62, (029) 341-15-45

Центр Промышленной Оценки

- **Организация аукционов**
- **Оценка всех видов имущества**

ИЗВЕЩЕНИЕ О ПРОВЕДЕНИИ ПОВТОРНОГО АУКЦИОНА

Организатор аукциона	**ЗАО «Центр промышленной оценки», г. Минск, ул. Мележа, 5/2, офис 1703**
Продавец	**Унитарное предприятие «Слуцкий рынок ОПС», г. Слуцк, пл. Базарная, 13**

Предмет аукциона

Наименование	Общая площадь	Инвентарный номер	Адрес
Магазин «Мелкооптовый»	181 кв.м	640/С-25863	Минская обл., Слуцкий р-н, г. Слуцк, ул. Максима Богдановича, 136

Сведения о земельном участке: пл. 0,0439 га, предоставлен продавцу на праве аренды сроком по 21.03.2033 для содержания и обслуживания здания магазина «Мелкооптовый». Ограничения прав – расположен в водоохраной зоне реки Случь, пл. 0,0439 га

Начальная цена с НДС 20% – 19 123 руб. 65 коп. (191 236 500 бел. руб.)

Задаток 10% от начальной цены предмета аукциона в белорусских рублях (BYR) перечисляется на р/с № 3012343260010; в Дирекции ОАО «Белинвестбанк» по г. Минску и Минской области (г. Минск, ул. Коллекторная, 11), БИК 153001739, УНП 191021390, получатель платежа – ЗАО «Центр промышленной оценки»

Срок подписания договора купли-продажи	**15** рабочих дней после проведения аукциона

Порядок проведения аукциона, оформления участия в аукционе, определения лица, выигравшего аукцион, условия оплаты предмета аукциона, а также возмещения затрат и оплаты вознаграждения за организацию аукциона оговорен в Условиях его проведения, размещенных на сайте организатора торгов **www.cpo.by**

Извещение о проведении предыдущего аукциона опубликовано в **газете «Звязда» от 30.07.2016.**

Аукцион состоится 14.10.2016 в 11.00 по адресу: г. Минск, ул. Мележа, д. 5/2, пом. 1703. Заявления на участие и необходимые документы принимаются по 13.10.2016 до 17.00 по указанному адресу.
Тел.: +375 17 280-36-37; 8029-183-69-71. www.cpo.by. E-mail: auction@cpo.by

Центр Промышленной Оценки

- **Организация аукционов**
- **Оценка всех видов имущества**

ИЗВЕЩЕНИЕ О ПРОВЕДЕНИИ ПОВТОРНОГО АУКЦИОНА

Организатор аукциона	**ЗАО «Центр промышленной оценки», г. Минск, ул. Мележа, 5/2, пом. 1703**
Продавец	**ОАО «АЛЕВКУРП», г. Минск, ул. П. Бровки, д. 6, ком. 332**

Предмет аукциона

Наименование	Инвентарный номер	Общая площадь	Назначение
Хранилище БТИ	610/С-35343	2 488 кв.м	Здание специализир. складов, торг. баз, баз материально-технич. снабжения, хранилищ

Месторасположение:
Минская обл., Борисовский р-н, **г. Борисов**, ул. Чаловской, д. 19

Сведения о земельном участке: земельный участок пл. 0,9995 га предоставлен продавцу на праве аренды (срок действия по 16.10.2032) для обслуживания здания хранилища БТИ.
Ограничения прав: участок площадью 0,0016 га – охранная зона линий электропередачи, участок площадью 0,0247 га – охранная зона сетей и сооружений водоснабжения.

Начальная цена с НДС 20% – 235 867 руб. 32 коп. (снижена на 50%)
(2 358 673 200 бел. руб.)

Задаток 10% от начальной цены предмета аукциона в белорусских рублях перечисляется на р/с №3012343260010; в Дирекции ОАО «Белинвестбанк» по г. Минску и Минской области, БИК 153001739, УНП 191021390, получатель платежа – ЗАО «Центр промышленной оценки»

Срок подписания договора купли-продажи	**15** календарных дней после проведения аукциона

Порядок проведения аукциона, оформления участия в аукционе, определения лица, выигравшего аукцион, условия оплаты предмета аукциона, а также возмещения затрат и оплаты вознаграждения за организацию аукциона оговорен в Условиях его проведения, размещенных на сайте организатора торгов **www.cpo.by**

Предыдущее извещение о проведении аукциона опубликовано в **газете «Звязда» от 24.08.2016**

Аукцион состоится 19.10.2016 в 11.00 по адресу: г. Минск, ул. Мележа, д. 5/2, пом. 1703. Заявления на участие и необходимые **документы принимаются по 17.10.2016 до 17.00** по указанному адресу.
Тел.: +375 17 280-36-37; 8029-183-69-71. **www.cpo.by**. E-mail: auction@cpo.by

Ликвидатор УП «Брестская мебельная фабрика» – ООО «Центр правовых услуг» проводит первый повторный открытый аукцион по продаже недвижимого имущества Унитарного предприятия «Брестская мебельная фабрика»

№ лота	Наименование	Ед. изм.	Кол-во	Начальная стоимость предмета торгов без НДС, бел. руб.	Ставка НДС, %	Сумма НДС, бел. руб.	Цена предмета торгов с НДС, бел. руб.	Сумма шага аукциона в размере 5%, бел. руб.	Размер задатка за участие в аукционе 10%, бел. руб.
1	Капитальное строение с инвентарным номером **100/С-78157**, площадью 118,3 кв.м, наименование – насосная, назначение – здание неустановленного назначения; находящееся на земельном участке с кадастровым номером 140100000001029345 площадью 0,1518 га по адресу: г. Брест, ул. Краснознаменная, 6В, стоимость которого уменьшена на 10%. Земельный участок имеет ограничения (обременения) прав в использовании земель – земельные участки, находящиеся: в водоохранной зоне водного объекта, код 4,1, площадь 0,1518 га, в охранной зоне линий электропередачи, код 13,2, площадь – 0,0093 га, в охранной зоне сетей и сооружений водоснабжения, код 13,4, площадь – 0,1212 га, в охранной зоне сетей и сооружений канализации, код 13,5, площадь 0,0547 га; в охранной зоне сетей и сооружений теплоснабжения, код 13,6, площадь – 0,0288 га	шт.	1	19647,09	20	3929,42	23576,51	1178,83	2357,65
2	Капитальное строение с инвентарным номером **100/С-78153**, площадью 342,6 кв.м, наименование – установка мокрых фильтров, назначение – здание неустановленного назначения; находящееся на земельном участке с кадастровым номером 140100000001029346 площадью 0,1094 га по адресу: г. Брест, ул. Краснознаменная, 4Б. Земельный участок имеет ограничения (обременения) прав в использовании земель – земельные участки, находящиеся: в водоохранной зоне водного объекта, код 4,1, площадь 0,1094 га, в охранной зоне сетей и сооружений водоснабжения, код 13,4, площадь – 0,0613 га, в охранной зоне сетей и сооружений канализации, код 13,5, площадь 0,0418 га; в охранной зоне сетей и сооружений теплоснабжения, код 13,6, площадь – 0,0306 га	шт.	1	55009,80	20	11001,96	66011,76	3300,59	6601,18
3	Капитальное строение с инвентарным номером **100/С-78155**, площадью 331,9 кв.м, наименование – ангар, назначение – здание неустановленного назначения; находящееся на земельном участке с кадастровым номером 140100000001029348 площадью 0,1030 га по адресу: г. Брест, ул. Краснознаменная, 6Г. Земельный участок имеет ограничения (обременения) прав в использовании земель – земельные участки, находящиеся: в водоохранной зоне водного объекта, код 4,1, площадь 0,1030 га, в охранной зоне линий электропередачи, код 13,2, площадь – 0,0114 га, в охранной зоне сетей и сооружений водоснабжения, код 13,4, площадь – 0,0302 га, в охранной зоне сетей и сооружений теплоснабжения, код 13,6, площадь – 0,0188 га	шт.	1	57088,30	20	11417,66	68505,96	3425,30	6850,60
4	Капитальное строение с инвентарным номером **100/С-73132**, площадью 536,3 кв.м, наименование – склад тарного хранения ЛВЖ, назначение – здание специализированное складов; находящееся на земельном участке с кадастровым номером 140100000001029353 площадью 0,1925 га по адресу: г.Брест ул. Краснознаменная, 6Б, стоимость которого уменьшена на 10%. Земельный участок имеет ограничения (обременения) прав в использовании земель – земельные участки, находящиеся: в водоохранной зоне водного объекта, код 4,1, площадь 0,1925 га, в охранной зоне линий электропередачи, код 13,2, площадь – 0,0225 га, в охранной зоне сетей и сооружений водоснабжения, код 13,4, площадь – 0,0685 га, в охранной зоне сетей и сооружений канализации, код 13,5, площадь 0,0176 га; в охранной зоне сетей и сооружений теплоснабжения, код 13,6, площадь – 0,0690 га	шт.	1	99686,70	20	19937,34	119624,04	5981,20	11962,40
5	Капитальное строение с инвентарным номером **100/С-78154**,площадью 610,9 кв.м, наименование – компрессорная, трансформаторная, зарядная, назначение – здание неустановленного назначения; находящееся на земельном участке с кадастровым номером 1401000000 01 011766, площадью – 0,2526 га, по адресу: г. Брест, ул. Краснознаменная, 2Г/4, стоимость которого уменьшена на 10%. Земельный участок имеет ограничения (обременения) прав в использовании земель – земельные участки, находящиеся: в водоохранной зоне р. Мухавец, площадь 0,2526 га, в охранной зоне подземной линии электропередачи, площадь – 0,0453 га, в охранной зоне сетей и сооружений водопровода, код 13,4, площадь – 0,0596 га, в охранной зоне сетей и сооружений канализации, код 13,5, площадь 0,0558 га; в охранной зоне сетей и сооружений теплоснабжения, код 13,6, площадь – 0,0827 га	шт.	1	120351,60	20	24070,32	144421,92	7221,10	14442,19
	Итого:		**5**	**351783,49**		**70356,70**	**422140,19**	**21107,01**	**42214,02**

Первый повторный аукцион состоится 21 октября 2016 года в 11 часов 00 минут по адресу: г. Брест, ул. Ясеневая, 20А, офис 203

Заявления на участие в аукционе с приложением копий свидетельств о государственной регистрации, доверенностей, выданных представителю (для юридических лиц и ИП), или копий паспортов (для физических лиц), заверенных банком документов, подтверждающих внесение суммы задатка на текущий (расчетный) банковский счет УП «Брестская мебельная фабрика», принимаются с момента опубликования настоящего извещения по **20 октября 2016 года** до 16.30 по адресу: г. Брест, ул. Ясеневая, 20А, офис 203.

Шаг аукциона равен пяти процентам от начальной цены имущества. Договор купли-продажи между Продавцом и Покупателем заключается в течение 10 (десяти) дней с даты проведения торгов. Победитель аукциона обязан оплатить предмет торгов в соответствии с договором купли-продажи, но не позднее пятнадцати банковских дней с момента заключения договора. Победитель аукциона возмещает расходы, связанные с проведением торгов в части оплаты объявления о проведении торгов и оценки предмета торгов, в течение 5 дней с даты проведения торгов.

Размер задатка для участия в аукционе составляет 10% от начальной цены имущества и перечисляется на расчетный счет УП «Брестская мебельная фабрика» №3012440572034 в дирекции ОАО «Белинвестбанк» по Брестской области, код 153001739, УНП 200274176 в срок **до 20 октября 2016 года.**

Победителем аукциона признается лицо, предложившее наиболее высокую цену за лот.

В случае если торги признаны несостоявшимися в силу того, что заявление на участие в них подано только одним участником, предмет торгов продается этому участнику при его согласии по начальной цене, увеличенной на пять процентов.

Результаты по проведению торгов оформляются протоколами.

Сведения об организаторе торгов: ООО «Центр правовых услуг», адрес: 224000, г. Брест, ул. Ясеневая, 20А, офис 203, контактный телефон: 80162-33-93-88.

Сведения о продавце: Унитарное производственное предприятие «Брестская мебельная фабрика», юридический адрес: г. Брест, ул. Краснознаменная, 2, контактный телефон 80162-33-93-88.

Организатор открытых торгов после опубликования извещения о проведении торгов вправе отказаться от их проведения при продаже имущества должника на аукционе – в любое время, но не позднее чем за три дня до наступления даты его проведения.

Иную информацию о порядке и условиях проведения торгов, ознакомлении с предметом торгов можно получить в рабочие дни с 9.00 до 16.30 по адресу: 224022, г. Брест, ул. Ясеневая, 20А, офис 203, тел./факс 80162-33-93-88.

Гродненский филиал РУП «Институт недвижимости и оценки»

ИЗВЕЩАЕТ О ПРОВЕДЕНИИ АУКЦИОНА ПО ПРОДАЖЕ ИМУЩЕСТВА

Наименование	Характеристика
ЛОТ 1	
Наименование объекта, краткая характеристика, адрес расположения	Капитальное строение, инв. № 422/С-974 (назначение – здание нежилое, наименование – кухня-столовая), площадью 1223,4 кв.м, расположенное по адресу: г. Щучин, ул. Авиаторов, 3
Земельный участок, на котором расположен объект	Кадастровый номер 425850100004000066, площадью 0,2172 га (назначение – содержание и обслуживание здания кухни-столовой) по адресу: г. Щучин, ул. Авиаторов, 3
Начальная цена продажи	291 022,08 р. (двести девяносто одна тысяча двадцать два рубля восемь копеек) с учетом НДС
Сумма задатка	14 551 р. (четырнадцать тысяч пятьсот пятьдесят один рубль)
Продавец	Щучинский филиал Гродненского областного потребительского общества, 231513, г. Щучин, ул. Пушкина, 26
Организатор торгов	Гродненский филиал РУП «Институт недвижимости и оценки», г. Гродно, ул. Врублевского, д. 3, каб. 209, тел. 41-98-32
Условия аукциона	Аукцион без условий
Условия оплаты	По договоренности сторон
Срок заключения договора купли-продажи	Не позднее 5 рабочих дней с момента подписания протокола аукционных торгов
Номер р/с для перечисления задатка	Р/с 301 257 917 0017 в Дирекции ОАО «Белинвестбанк» по Гродненской области, БИК 153001739, УНП 500833225

Аукцион состоится 01 ноября 2016 г. в 11.00 по адресу: г. Щучин, ул. Пушкина, 26.

К участию в аукционе допускаются физические лица, юридические лица и индивидуальные предприниматели, подавшие организатору аукциона в названный в извещении срок заявление с приложением необходимых документов и внесшие в установленном порядке на указанный в извещении текущий (расчетный) счет сумму задатка, получившие билеты участников аукциона с указанием даты регистрации заявления и заключившие с организатором аукциона соглашение о правах и обязанностях сторон в процессе подготовки и проведения аукциона.

Для участия в аукционе в указанный в извещении срок в Гродненский филиал РУП «Институт недвижимости и оценки» подается заявление на участие в аукционе со следующими документами:

заверенная банком копия платежного поручения о внесении суммы задатка на текущий (расчетный) счет, указанный в извещении;

юридическим лицом – резидентом Республики Беларусь – копия документа, подтверждающая государственную регистрацию юридического лица;

индивидуальным предпринимателем – документ, подтверждающий государственную регистрацию индивидуального предпринимателя, и его копия, которая заверяется организатором аукциона;

юридическим лицом – нерезидентом Республики Беларусь – легализованные в установленном порядке копии учредительных документов и выписка из торгового реестра страны происхождения (выписка должна быть подготовлена в течение шести месяцев до подачи заявления на участие в аукционе) либо иное эквивалентное доказательство юридического статуса в соответствии с законодательством страны происхождения; документ о финансовой состоятельности, выданный обслуживающим банком или иной кредитно-финансовой организацией, с удостоверенным переводом на белорусский или русский язык.

При подаче документов на участие в аукционе организатору аукциона предъявляются:

представителем юридического лица, индивидуального предпринимателя – доверенность (документ, подтверждающий полномочия должностного лица) и документ, удостоверяющий личность этого представителя;

физическим лицом – документ, удостоверяющий личность физического лица;

представителем физического лица – доверенность и документ, удостоверяющий личность представителя.

Прием заявлений на участие в аукционе со всеми необходимыми документами заканчивается в установленные организатором аукциона день и время, указанные в извещении. Заявления, поступившие после установленного срока, не рассматриваются. Сроком поступления заявления является дата его регистрации в журнале регистрации заявлений на участие в аукционе. Организатор аукциона имеет право снять предмет аукциона с торгов в любое время, но не позднее чем за 3 календарных дня до назначенной даты проведения аукциона, о чем организатором аукциона извещаются участники аукциона.

В процессе торгов начальная цена повышается аукционистом до тех пор, пока только один участник согласится приобрести предмет торгов. Данный участник объявляется победителем торгов. Если аукцион признан несостоявшимся в силу того, что заявление на участие в нем подано только одним лицом, предмет аукциона продается этому лицу при его согласии по начальной цене, увеличенной на 5 процентов.

Заявления на участие в аукционе принимаются по адресу: г. Гродно, ул. Врублевского, 3, каб. 209 с 8.30 до 17.30 (понедельник – четверг) и с 8.30 до 16.30 (пятница)

Последний день приема заявлений – 26 октября 2016 г. до 15.00

Телефоны для справок: 45-05-38, 41-98-32, http://grodnoino.by/

ИНФОРМАЦИОННОЕ СООБЩЕНИЕ О ПРОВЕДЕНИИ ПОВТОРНОГО АУКЦИОНА

по продаже гражданам Республики Беларусь в частную собственность земельных участков для строительства и обслуживания одноквартирных жилых домов в дер. Аношки (участок № 1), дер. Прилепы (участок № 2), дер. Скураты (участок № 2), дер. Дуброва Озерицко-Слободского сельсовета Смолевичского района Минской области

1	**Форма проведения аукциона**	Открытый
2	**Дата, время и место проведения аукциона**	12 октября 2016 года в 11.00, а.г. Слобода, ул. Красногвардейская, 27, Озерицко-Слободской сельисполком, зал заседаний
3	**Продавец и его адрес**	Озерицко-Слободской сельисполком, а.г. Слобода, ул. Красногвардейская, 27
4	**Земельный участок, его кадастровый номер и адрес**	Лот № 1 – площадь 0,1500 га, № 624883000201000114, дер. Аношки (участок 1) Лот № 2 – площадь 0,1500 га, № 624883008301000544, дер. Прилепы (участок 2) Лот № 3 – площадь 0,1400 га, № 624883009101000203, дер. Скураты (участок 2) Лот № 4 – площадь 0,0967 га, № 624885001601000127, дер. Дуброва
5	**Условия продажи**	Без изменения целевого назначения
6	**Целевое назначение земельного участка**	Для строительства и обслуживания одноквартирного жилого дома
7	**Начальная (стартовая) цена продажи**	Лот № 1 – 30 000,00 рублей Лот № 2 – 30 000,00 рублей Лот № 3 – 20 000,00 рублей Лот № 4 – 10 000,00 рублей
8	**Условия аукциона**	а) продажа по цене не ниже начальной; б) участниками аукциона могут быть граждане Республики Беларусь, постоянно проживающие на территории республики или приравненные к постоянно проживающим в соответствии с законодательными актами Республики Беларусь; в) без права предоставления рассрочки
9	**Наличие инженерной инфраструктуры**	дер. Аношки – подъездные пути, электричество, газ; д. Прилепы – нет; д. Скураты – нет; д. Дуброва – нет
10	**Условия оплаты**	За безналичный расчет в течение 10-ти рабочих дней после подписания протокола по результатам проведения аукциона
11	**Сумма задатка и реквизиты продавца**	10% от начальной (стартовой) цены земельного участка р/с 3641000000058 ЦБУ 621 г. Смолевичи, филиал 616 АСБ «Беларусбанк» г. Жодино, код 812, назначение платежа 04002 (с пометкой «задаток за земельный участок»), УНП 600046563 (МФО 153001812)
12	**Порядок предв. ознаком. в натуре с земельными участками**	Среда в 10.00
13	**Прием документов**	в рабочие дни: понедельник, вторник, среда, четверг, пятница с 8.00 до 13.00 и с 14.00 до 17.00
14	**Окончательный срок приема документов**	6 октября 2016 года до 17.00
15	**Контактные телефоны**	8 01776 44 6 36, 68 0 30

Расходы по организации и проведению аукциона (лот № 1 – 1 560,94 белорусского рубля, лот № 2 – 1 696,85 белорусского рубля, лот № 3 – 1 587,80 белорусского рубля, лот № 4 – 134,60 белорусского рубля и публикация информационного сообщения подлежат возмещению победителем аукциона.

Примечания: для участия в аукционе в адрес продавца необходимо предоставить:

1. Заявление на участие в аукционе по установленной форме.
2. Документ, подтверждающий внесение суммы задатка (задатков).

Физическим лицам – документ, удостоверяющий личность (паспорт) и копию паспорта покупателя или его доверенного лица, и доверенность, заверенную нотариально (в случае, если интересы покупателя представляет это лицо).

3. Счет в банке, на который перечисляется сумма возвращаемого задатка.

Государственное предприятие «МГЦН» извещает о проведении 1 ноября 2016 г. аукционных торгов по продаже права заключения договоров аренды имущества в рамках 195-го открытого аукциона по продаже права заключения договоров аренды капитальных строений (зданий, сооружений), изолированных помещений, машино-мест, их частей, находящихся в государственной и иной собственности

№ предмета аукциона	Местонахождение имущества	Площадь (кв. м)	Размер коэффициента к базовой ставке арендной платы или размер арендной платы	Начальная цена права заключения договора аренды объекта (руб.) (в денежных единицах образца 2000 года)	Целевое использование имущества	Сумма задатка (руб.) (в денежных единицах образца 2000 года)	Характеристика имущества и иные сведения
Арендодатель – УП «Минское отделение Белорусской железной дороги» Борисовская дистанция пути, *тел.: 8 (0177) 70 42 19, 8 (0177) 70 45 36*							
73	Витебская обл., Толочинский р-н, Озерецкий с/с, 2	241,8	2,0	822,12 (8 221 200)	Под размещение работников, складских помещений, для осуществления деятельности по производству продукции; выполнение работ; услуги сетей сотовой радиотелефонной связи; туристические услуги; оказание банковских услуг; магазин розничной торговли продовольственными и непродовольственными товарами; размещение парикмахерской; услуги по ремонту, пошиву и вязанию трикотажных изделий; услуги по ремонту и пошиву швейных, меховых, кожаных изделий, головных уборов и изделий текстильной галантереи; услуги по ремонту кожгалантереи и зонтов	82,20 (822 000)	Здание кладовой. Имеются: центральное отопление, водоснабжение, канализация, электроснабжение. Отсутствует телефонная связь
74	Витебская обл., Оршанский р-н, Задровьевский с/с, 4	243,4	2,0	827,56 (8 275 600)		82,70 (827 000)	
Арендодатель – УП «Минское отделение Белорусской железной дороги» Минская дистанция гражданских сооружений, *тел. +375 (17) 225 22 25*							
75	г. Минск, ул. Московская, 7	192,0	2,5	652,8 (6 528 000)	Под организацию розничной торговли непродовольственной группы товаров, кроме товаров бывших в употреблении и товаров ритуального назначения	65,20 (652 000)	Помещение в многоквартирном жилом доме. Год постройки – 1958. Кирпичные стены, крыша – мягкая рулонная, плиточные полы, центральное отопление, водопровод – трубы металлические от уличной сети, центральная канализация – чугунные трубы, электроснабжение – скрытая проводка
76	Минская обл., Дзержинский р-н, г. Дзержинск, ул. Вокзальная, 27	16,0	217,60 руб. в месяц	54,40 (544 000)	Под размещение павильона типа «автокасса»	5,40 (54 000)	Часть бетонного крыльца (общая площадь крыльца 1254 кв.м), прилегающего к зданию вокзала станции «Койданово». (26*)
26 Год постройки – 1970. По техническому паспорту: фундамент – бетонный. Отсутствуют стены, потолки, полы, электроснабжение, водопровод, канализация, вентиляция*							
Арендодатель – УП «Минское отделение Белорусской железной дороги» локомотивное депо Минск, *тел. +375 (17) 225 39 81*							
77	г. Минск, ул. Брест-Литовская, 13, лит. А 3/К	1,0	13,6 руб. в месяц	3,40 (34 000)	Под размещение кофейного аппарата	0,30 (3 000)	Часть помещения на 1 этаже трехэтажного отдельностоящего здания дома отдыха локомотивных бригад. Имеется парковка для автомобилей. (27*)
27 Год постройки – 1975. Имеются в здании: электроснабжение, отопление, естественное освещение, водопровод, канализация, телефонная связь, отдельный вход, пожарная сигнализация, видеодомофон. Имеются на арендуемой площади: электроснабжение, естественное освещение. Отсутствуют на арендуемой площади: центральное водоснабжение, канализация, телефонная связь, отопление, видеонаблюдение*							
Арендодатель – УП «Жильё», *тел. 8 0177 76 85 32*							
78	г. Борисов, ул. Чапаева, 41	177,4	3,0	931,35 (9 313 500)	Для организации торговли продовольственной и (или) непродовольственной группы товаров, оказание услуг, офис, склад	93,10 (931 000)	Помещение на 1 этаже общежития. Стены кирпичные, вентиляция естественная, центральное отопление, освещение – электропроводка скрытая, полы – бетонная стяжка с плиточным покрытием. Доступ в помещение с ул. Чапаева. (28*)
28 Победителю аукциона помимо договора аренды необходимо заключить договоры: на вывоз твердо-бытовых отходов; на снабжение электрической энергией, на пользование тепловой энергией в горячей воде, на отпуск воды и прием сточных вод.* ***Срок аренды – 3 года.***							

БАВ – базовая арендная величина с 01.07.2016 составляет 13,60 рубля.

Договор аренды заключается сроком на пять лет, если иное не указано в настоящем извещении.

Организатор аукциона – государственное предприятие «МГЦН», г. Минск, ул. К. Маркса, 39, каб. 10.

Аукцион состоится **1 ноября 2016 г. в 11.00** по адресу: г. Минск, ул. К. Маркса, 39, зал аукционов. Возможность **осмотра Имущества**, право заключения договора аренды которого выставлено на аукцион, **обеспечивает арендодатель**.

Организатор аукциона настоятельно рекомендует лицам, желающим участвовать в аукционе, уточнять у арендодателя возможность использования объекта под планируемые виды деятельности (в том числе с учетом требований санитарных и противопожарных норм), а также размер коммунальных платежей.

Аукцион проводится в порядке, предусмотренном Положением о порядке проведения аукционов по продаже права заключения договоров аренды капитальных строений (зданий, сооружений), изолированных помещений, машино-мест, их частей, находящихся в государственной собственности, утвержденным постановлением Совета Министров Республики Беларусь от 08.08.2009 № 1049, а также иными актами законодательства.

Участвовать в аукционе могут юридические и физические лица, включая индивидуальных предпринимателей.

Лицо, желающее принять участие в аукционе:

- уплачивает задаток (юридические лица и индивидуальные предприниматели оплату производят **платежным поручением**!) по соответствующему предмету торгов (назначение платежа – **задаток для участия в аукционе № 195 от 01.11.2016 по предмету аукциона № ______**), перечисляемый на расчетный счет № 3012104971019 в региональной дирекции № 700 по г. Минску и Минской области ОАО «БПС-Сбербанк», код 153001369, УНП 190398583, государственное предприятие «МГЦН» (сумма задатка по каждому предмету торгов указана в соответствующей графе таблицы). **Сумма задатка для участия в аукционе должна быть внесена в срок, установленный для приема документов;**

- подает организатору аукциона заявление на участие в аукционе с приложением следующих документов (бланк заявления можно получить у организатора аукциона):

юридическое лицо – резидент Республики Беларусь:

копии документа, подтверждающего государственную регистрацию юридического лица;

копии **платежного поручения** о перечислении задатка на текущий (расчетный) счет организатора аукциона;

юридическое лицо – нерезидент Республики Беларусь:

легализованной в установленном порядке копии учредительных документов и выписки из торгового реестра страны происхождения (выписка должна быть произведена не ранее чем за 6 месяцев до даты подачи заявления на участие в аукционе) или иного эквивалентного доказательства юридического статуса в соответствии с законодательством страны происхождения;

копии **платежного поручения** либо иного документа о перечислении задатка на текущий (расчетный) счет организатора аукциона;

индивидуальный предприниматель:

копии документа, подтверждающего государственную регистрацию индивидуального предпринимателя;

копии **платежного поручения** о перечислении задатка на текущий (расчетный) счет организатора аукциона;

физическое лицо – копии платежного документа о перечислении задатка на текущий (расчетный) счет организатора аукциона;

- заключает с организатором аукциона соглашение о правах, обязанностях и ответственности сторон в процессе подготовки и проведения аукциона (далее – соглашение), бланк которого можно получить у организатора аукциона.

При подаче заявления на участие в аукционе с прилагаемыми документами и заключении соглашения:

физическое лицо, индивидуальный предприниматель предъявляют организатору аукциона документ, удостоверяющий личность;

представитель физического лица, индивидуального предпринимателя, юридического лица предъявляет организатору аукциона оригинал доверенности (документ, подтверждающий полномочия должностного лица), документ, удостоверяющий личность.

Прием документов и консультации по вопросам участия в аукционе **осуществляются с 3 октября 2016 г. по 26 октября 2016 г. включительно в рабочие дни с 9.00 до 13.00 и с 14.00 до 17.00 (по пятницам – до 16.45) по адресу: г. Минск, ул. К. Маркса, 39, каб. 6.**

Ответственность за достоверность сведений, указанных в документах, представленных для участия в торгах, несут лица, их подавшие.

Заявления на участие в аукционе, поступившие после установленного срока, не рассматриваются.

Порядок оформления участия в аукционе: лицу, допущенному к участию в аукционе, организатор аукциона выдает билет участника аукциона, в котором указывается порядковый номер, под которым данное лицо зарегистрировано. *При отсутствии у лица, желающего участвовать в аукционе, текущего (расчетного) счета в учреждении банка, он должен быть открыт до подачи заявления на участие в аукционе и указан в заявлении.*

Порядок определения победителя аукциона:

- торги проходят в форме открытого аукциона на повышение начальной цены и проводятся аукционистом, определяемым организатором аукциона;

- аукцион продолжается до тех пор, пока по новой объявленной аукционистом цене аукционный номер поднимает только один участник аукциона или пока не останется только один участник, предложивший наиболее высокую цену. Аукционист трижды называет цену, по которой продан предмет аукциона, и объявляет о продаже данного предмета аукциона, а также сообщает номер участника аукциона, выигравшего аукцион по данному предмету аукциона (далее – победитель аукциона).

Размер штрафа, уплачиваемого участником аукциона и (или) его победителем (приравненным к нему лицом) в случаях, предусмотренных законодательством и соглашением, составляет 2 100 рублей (21 000 000 рублей в денежных единицах образца 2000 года).

Победитель аукциона (лицо, приравненное к победителю аукциона) в течение 3 рабочих дней со дня его проведения обязан в установленном порядке перечислить **на текущий (расчетный) счет арендодателя** сумму, за которую продан предмет аукциона, за вычетом внесенной им суммы задатка, а также возместить организатору аукциона затраты на его организацию и проведение. **Информация о затратах доводится до сведения участников перед началом аукциона**.

Важно! *Договор аренды по результатам аукциона может быть заключен исключительно с участником аукциона, ставшим победителем (приравненным к нему лицом). Заключение договора аренды помещения, целевое назначение которого предполагает осуществление предпринимательской деятельности, с субъектом, который в силу законодательства не может осуществлять названную деятельность, не допускается.*

Договора аренды имущества должны быть заключены в течение 10 рабочих дней со дня проведения аукциона и подписания протокола аукциона.

Телефоны для справок:
отдел аукционов – + 375 (17) 327 40 22,
отдел аренды – + 375 (17) 327 41 70, 327 47 29, 328 36 57,
бухгалтерия – + 375 (17) 328 36 58.
Интернет: www.mgcn.by.

КРЫЖАВАНКА

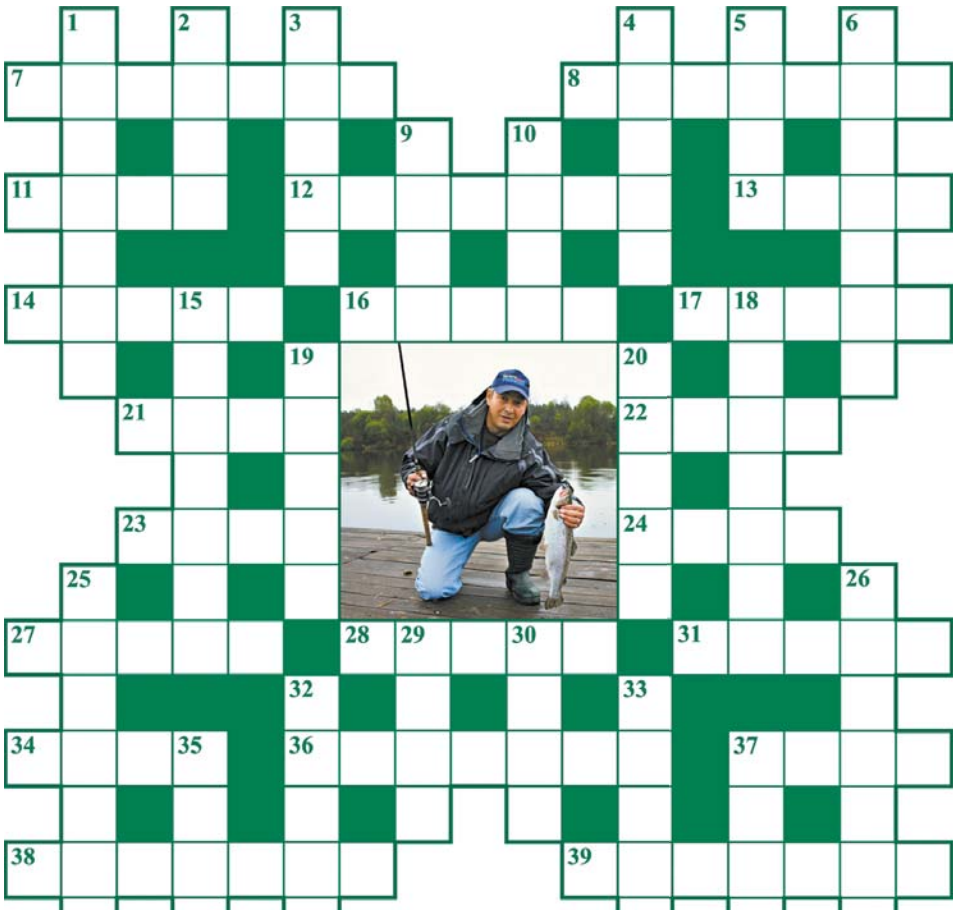

Па гарызанталі: 7. Цвёрды мужчынскі капялюш з акруглым верхам і вузкімі палямі. **8.** Тое, што пакладзена, ускладзена куды-н. (для перавозкі, пераноскі); груз, багаж. **11.** Выцягнутая пярэдняя частка галавы ў некаторых жывёл. **12.** Выканаўца роляў у тэатры. **13.** Праём у сцяне будынiны для святла і паветра. **14.** Драпежная рыба сямейства акунёвых зеленавата-жоўтага колеру з чорнымі папярочнымі палоскамі і з чырванаватымі ніжнімі плаўнікамі. **16.** Сукупнасць строга акрэсленых дзеянняў, якімі суправаджаецца выкананне рэлігійных рытуалаў або бытавых традыцый. **17.** Палка ў руках рэгуліроўшчыка вулічнага руху. **21.** Празрысты шклопадобны камень, некаторыя гатункі яго лічацца каштоўнымі. **22.** Частка плоскасці, абмежаваная акружнасцю. **23.** Кароткі адрывісты гук ад удару або падзення цвёрдых прадметаў. **24.** Скамечаная ануча, якая засоўваецца ў рот чалавеку, каб не даць магчымасці кусацца або крычаць. **27.** Жанчына, якая прымае дзяцей у час родаў. **28.** Прыязныя адносіны, прывітлівае абыходжанне. **31.** Глядзі фота. **34.** Тоўстая жэрдка або бервяно для падважвання цяжкіх прадметаў. **36.** Дзіця або падлетак мужчынскага полу. **37.** Закончаны па пабудове эпізод у оперы, араторыі, кантаце, які выконваецца спеваком з аркестрам. **38.** Частка сушы, акружаная з усіх бакоў вадою. **39.** Назва на Беларусі карэльскай бярозы.

Па вертыкалі: 1. Сушаныя ягады вінаграду. **2.** Імкненне, прыхільнасць да каго-небудзь. **3.** Вонкавая частка кола, на якую нацягваецца шына. **4.** Дзікая млекакормячая траваедная жывёліна сямейства пустарогіх з густой кучаравай шэрсцю, якая водзіцца ў высакагорнай мясцовасці. **5.** Вечназялёнае дрэва сямейства хваёвых з конусападобнай кронай і доўгімі лускаватымі шышкамі. **6.** Густы непраходны лясны зараснік у паўднёвых краінах. **9.** Орган кіравання войскам у часах, злучэннях усіх відаў узброеных сіл. **10.** Калі паспелі чарніцы, паспела і ... (прыкмета). **15.** Спецыяльна прыгатаваная для піцця вадкасць. **18.** Аптычная прылада з двух шкельцаў з аглабелькамі. **19.** Група людзей, якія імкнуцца любымі сродкамі дасягнуць якіх-н. карыслівых мэт. **20.** Тое, што і танцы (разм.). **25.** Набожны чалавек, які многа моліцца, ходзіць на багамолле. **26.** Аднагадовая агародная скараспелая караняплодная расліна сямейства крыжакветных. **29.** Газ (відазменены кісларод), які утвараецца ў час навальніцы ад дзеяння электрычнага разраду. **30.** Вялікая колькасць чаго-небудзь сыпкага. **32.** Народны паэт Чувашыі. Пераклаў на чувашскую мову паасобныя вершы А. Куляшова. **33.** Размер заработнай платы, устаноўлены ў адпаведнасці з пасадай работніка. **35.** Тое, што і аўтамабіль. **37.** Чарада фурманак, падвод з людзьмі або паклажаю ў дарозе.

Склаў Юрый ФАЛІНСКІ,
г. Мінск.

ПРАВЕРЦЕ, КАЛІ ЛАСКА, АДКАЗЫ:

Па гарызанталі: 7. Кацялок. **8.** Паклажа. **11.** Пыса. **12.** Актрыса. **13.** Акно. **14.** Акунь. **16.** Абрад. **17.** Жазло. **21.** Апал. **22.** Круг. **23.** Стук. **24.** Кляп. **27.** Бабка. **28.** Ласка. **31.** Рыбак. **34.** Вага. **36.** Хлопчык. **37.** Арыя. **38.** Востраў. **39.** Чачотка.

Па вертыкалі: 1. Разынкі. **2.** Цяга. **3.** Вобад. **4.** Баран. **5.** Елка. **6.** Джунглі. **9.** Штаб. **10.** Жыта. **15.** Напітак. **18.** Акуляры. **19.** Кліка. **20.** Скокі. **25.** Багамол. **26.** Радыска. **29.** Азон. **30.** Куча. **32.** Ухсай. **33.** Аклад. **35.** Аўто. **37.** Абоз.

СЁННЯ

Сонца

	Усход	Захад	Даўжыня дня
Мінск —	7.12	18.45	11.33
Віцебск —	7.02	18.34	11.32
Магілёў —	7.02	18.35	11.33
Гомель —	6.58	18.33	11.35
Гродна —	7.27	19.01	11.34
Брэст —	7.29	18.58	11.29

Месяц

Маладзік 01.10 — 08.10
Месяц у сузор'і Шаляў.

Імяніны

Пр. Ірыны, Соф'і, Барыса, Веньяміна, Івана, Міхаіла, Уладзіміра.
К. Данугы, Тэрэзы, Ігара, Марка.

Фота Анатоля КЛЕШЧУКА.

ЗАЎТРА

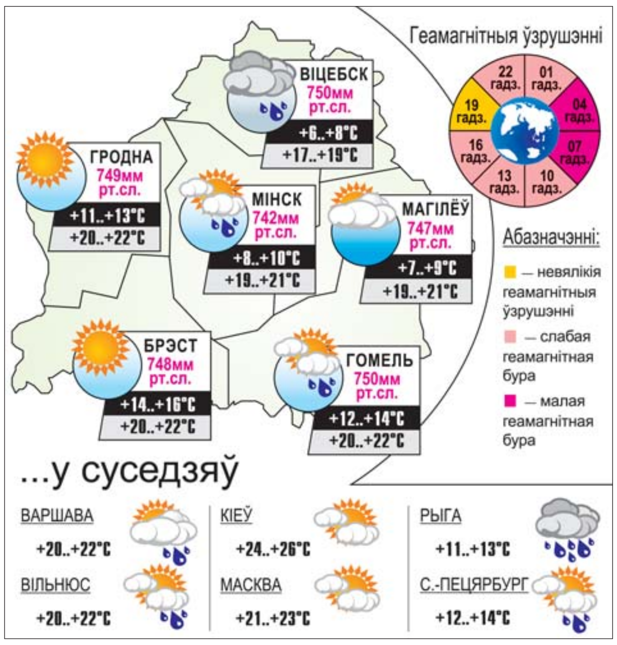

ГЛУШЫЛІ РЫБУ ЭЛЕКТРАВУДАЙ

Супрацоўнікі Мікашэвіцкай міжраённай інспекцыі аховы жывёльнага і расліннага свету затрымалі двух браканьераў на рацэ Случ каля аграгарадка Ленін Жыткавіцкага раёна. Жыхар горада Мікашэвічы і жыхар вёскі Лёвічы лавілі рыбу з дапамогай электравуды і здабылі 35 кілаграмаў. Зламыснікам давядзецца кампенсаваць урон на суму больш за 42 000 рублёў, акрамя таго, выкарыстанне электравуды прадугледжвае крымінальную адказнасць.

Святлана ЯСКЕВІЧ.

Неспрыяльныя дні і гадзіны ў кастрычніку

2, нядзеля, 8.00 — 20.00
5, серада, 3.00 — 12.30
7, пятніца, 8.30 — 22.00
9, нядзеля, 19.00 — 24.00
10, панядзелак, 0.00 — 8.30
12, серада, 0.00 — 15.00
13, чацвер, 13.30 — 24.00
14, пятніца, 9.00 — 17.30
16, нядзеля, 6.30 — 17.00
17, панядзелак, 16.30 — 24.00
18, аўторак, 0.00 — 16.00
20, чацвер, 13.00 — 17.30
24, панядзелак, 14.30 — 24.00
25, аўторак, 0.00 — 5.30
27, чацвер, 0.00 — 16.00
29, субота, 12.30 — 24.00
30, нядзеля, 0.00— 4.30

Даты | Падзеі | Людзі

1 КАСТРЫЧНІКА

1869 год — у Вене выпушчаны першыя паштоўкі.

1881 год — нарадзіўся (г.Чэрвень Мінскай вобласці) Міхаіл Пятровіч Станюта, беларускі жывапісец, педагог. Аўтар партрэтаў, тэматычных карцін, пейзажаў і нацюрмортаў.

1911 год — нарадзіўся (Пензенская вобласць, Расія) Сяргей Пятровіч Каткоў, беларускі жывапісец і педагог.

1921 год — нарадзілася (Казахстан) Аляксандра Іванаўна Клімава, беларуская актрыса, народная артыстка СССР, народная артыстка Беларусі.

1931 год — у СССР пачаліся рэгулярныя тэлеперадачы.

1946 год — у Міжнародным ваенным трыбунале ў г. Нюрнбергу завяршыўся судовы працэс па справе галоўных нацысцкіх ваенных злачынцаў. Пад суд былі аддадзены 24 ваенныя кі-

раўнікі нацысцкай Германіі. У ходзе працэсу адбылося 403 пасяджэнні, разгледжана больш за 5 тысяч дакументальных доказаў, у тым ліку аб злачынствах нямецка-фашысцкіх захопнікаў на тэрыторыі Беларусі.

1949 год — абвешчана Кітайская Народная Рэспубліка.

1990 год — у СССР прыняты закон «Аб свабодзе сумлення і рэлігійных арганізацыях».

1991 год — Вярхоўны Савет Рэспублікі Беларусь прыняў пастанову аб прызнанні права прыватнай уласнасці на зямлю.

Было сказана

Сяргей ГРАХОЎСКІ, паэт:
«Спазнаць цану любой хвіліны
І кожным крокам даражыць:
Шукаць, знаходзіць, быць няспынным,
Не проста існаваць, а жыць».

УСМІХНЕМСЯ

Завяла ката. Цяпер дзіўлюся: ён вечна топчацца каля халадзільніка, з жудасна дзелавым выглядам валяецца на канапе, гуляе «па бабах», часам гарлапаніць, не любіць маіх сяброўак і страшна баіцца пыласоса... Такое адчуванне, што зноў замуж выйшла!

— Я, Ганна, вядома, не лепшы з лепшых, але і вы не мамчын боршч!

Са з'яўленнем дзяцей зноў пачынаеш адпрошвацца ў бацькоў, каб куды-небудзь схадзіць.

— Ваня, прывітанне, у матэматыцы кеміш?
— Толькі пасля сексу.

Пасля карпаратыву жонка тэлефануе мужу:
— Дарагі, я дадому не магу даехаць, прыедзь па мяне, забяры!
— Добра, а цябе адкуль забраць?
— Я на першым паверсе, каля ліфта...

Малюнак Аляксандра КАРШАКЕВІЧА.

ЗВЯЗДА БЕЛАРУСКАЯ ГАЗЕТА

ЗАСНАВАЛЬНІКІ: Савет Рэспублікі Нацыянальнага сходу Рэспублікі Беларусь, Палата прадстаўнікоў Нацыянальнага сходу Рэспублікі Беларусь, Савет Міністраў Рэспублікі Беларусь

РЭГІСТРАЦЫЙНАЕ ПАСВЕДЧАННЕ НУМАР 2 АД 17 ЛЮТАГА 2009 ГОДА, ВЫДАДЗЕНАЕ МІНІСТЭРСТВАМ ІНФАРМАЦЫІ РЭСПУБЛІКІ БЕЛАРУСЬ.

Дырэктар — галоўны рэдактар КАРЛЮКЕВІЧ Аляксандр Мікалаевіч.
РЭДАКЦЫЙНАЯ КАЛЕГІЯ: Н. ДРЫЛА, Н.КАРПЕНКА (першы намеснік галоўнага рэдактара), А. ЛЯЎКОВІЧ (першы намеснік дырэктара), М. ЛІТВІНАЎ (намеснік галоўнага рэдактара), В. МЯДЗВЕДЗЕВА (намеснік галоўнага рэдактара), А. КЛЯШЧУК, Н. РАСОЛЬКА, С.РАСОЛЬКА, А. СЛАНЕЎСКІ (намеснік галоўнага рэдактара), В. ЦЕЛЯШУК, Л. ЦІМОШЫК (намеснік галоўнага рэдактара).
Выдавец — Рэдакцыйна-выдавецкая ўстанова «Выдавецкі дом «Звязда».
НАШ АДРАС: 220013 г. Мінск, вул. Б. Хмяльніцкага, 10-а.
ТЭЛЕФОНЫ: прыёмнай – 287 19 19 (тэл./факс); аддзелаў: пісьмаў — 284 44 04, падпіскі і распаўсюджвання — 284 44 04, бухгалтэрыі: 287 18 81.
Аўтары апублікаваных матэрыялаў нясуць адказнасць за падбор і дакладнасць фактаў. Іх меркаванні не заўсёды супадаюць з меркаваннем рэдакцыі. Рэдакцыя па сваім меркаванні адбірае і публікуе адрасаваныя ёй пісьмы. Передрук матэрыялаў, апублікаваных у «Звяздзе», толькі з дазволу рэдакцыі.

http://www.zviazda.by;
e-mail: info@zviazda.by,
(для зваротаў): zvarot@zviazda.by

ПРЫЁМ РЭКЛАМЫ тэл./факс: 287 17 79, e-mail: reklama@zviazda.by

Матэрыялы, пазначаныя гэтым значком, носяць рэкламны характар. Адказнасць за змест рэкламы нясуць рэкламадаўцы.

Газета аддрукавана ў Рэспубліканскім унітарным прадпрыемстве «Выдавецтва «Беларускі Дом друку». ЛП № 02330/106 ад 30.04.2004. 220013, Мінск, пр. Незалежнасці, 79. Выходзіць 5 разоў на тыдзень.
Тыраж 20.008. Індэкс 63850. Зак. № 3871.

Нумар падпісаны ў 19.30 30 верасня 2016 года.

М 1 2 3 4 5 6 7 8 9 10 11 12
П 1 2 3 4 5 6 7 8 9 10 11 12