Родная газета на роднай мове

ЗВЯЗДА

Выдаецца з 9 жніўня 1917 г.

7 КАСТРЫЧНІКА 2016 г. ПЯТНІЦА № 194 (28304)

БЕЛАРУСКАЯ ГАЗЕТА

Хваля холаду з поўначы

СТАР. 3

Заправіць машыну… па-беларуску

СТАР. 4

Праграма тэлебачання на тыдзень

20 КАНАЛАЎ

СПАДАРОЖНАГА ВЕТРУ!

Фота Анатоля КЛЕШЧУКА.

Нават у кастрычніку аматары кайтсёрфінга — катання на вадзе с дапамогай паветранага змея — працягваюць спартыўны сезон на Браслаўскіх азёрах. (Здымак зроблены на возеры Дрывяты.)

ЦЫТАТА ДНЯ

Марыяна ШЧОТКІНА, міністр працы і сацыяльнай абароны:

«Павышэнне пенсійнага ўзросту ў нас прадугледжана з 1 студзеня 2017 года, таму, вядома, прыкметнага ўплыву на пазабюджэтны фонд сацыяльнай абароны насельніцтва мы яшчэ не ўбачым. Але мы разлічваем, што ў нас павялічыцца колькасць занятых у эканоміцы. Вельмі важна, каб выконваўся артыкул Працоўнага кодэкса, які звальненне чалавека па прычыне дасягнення пенсійнага ўзросту разглядае як дыскрымінацыю. Дарэчы, сёння ў нас працуе 660 тыс. пенсіянераў».

Курсы замежных валют, устаноўленыя НБ РБ з 07.10.2016 г.

Долар ЗША	1,9156	▼
Еўра	2,1451	▼
Рас. руб.	0,0307	■
Укр. грыўня	0,0740	▼

ISSN 1990 - 763X

РАБОТА ПАРЛАМЕНТАРЫЯЎ — У ІНТАРЭСАХ ЧАЛАВЕКА

Выступленне Старшыні Савета Рэспублікі Нацыянальнага сходу Рэспублікі Беларусь Мясніковіча М. У. на закрыцці дванаццатай сесіі Савета Рэспублікі Нацыянальнага сходу Рэспублікі Беларусь пятага склікання 6 кастрычніка 2016 года

Паважаныя члены Савета Рэспублікі!

Сёння завяршае сваю работу дванаццатая сесія Савета Рэспублікі Нацыянальнага сходу Рэспублікі Беларусь пятага склікання.

За чатыры гады работы Савета Рэспублікі беларускага парламента зроблена нямала. Наша дзейнасць стала больш прыкметнай у грамадстве, больш разнастайнай па коле вырашаемых пытанняў. Актывізавалася супрацоўніцтва Савета Рэспублікі з рэгіёнамі: Саветамі дэпутатаў, выканкамамі, працоўнымі калектывамі. Маладзёжная тэматыка заняла значную ролю ў мерапрыемствах, праводзімых Саветам Рэспублікі, яго Прэзідыумам, Саветам па ўзаемадзеянні органаў мясцовага самакіравання і ў рамках асобных праектаў. Устойлівы характар набылі кантакты з расійскімі калегамі, парламентарыямі іншых краін.

Удасканаленне заканадаўства садзейнічала дэмакратызацыі грамадскіх адносін. Для атрымання зваротнай інфармацыі аб эфектыўнасці законаў мы пачалі праводзіць маніторынг практыкі іх прымянення. На працягу 2014—2016 гадоў вывучана больш за 20 законаў, унесены прапановы па іх карэкціроўцы.

Прадстаўнічы склад удзельнікаў, які ўзрастае з кожным годам, пераканаўча доказвае асаблівую ролю ўзаемадзеяння рэгіёнаў Беларусі і Расіі ў развіцці Саюзнай дзяржавы. Высокі статус гэтым маштабным мерапрыемствам надае ўдзел у іх прэзідэнтаў нашых краін, глыбокапаважаных Аляксандра Рыгоравіча Лукашэнкі і Уладзіміра Уладзіміравіча Пуціна.

СТАР. 3

ЗАДАЧЫ, ПАСТАЎЛЕНЫЯ КРАІНАЙ, ВЫКАНАНЫ

Выступленне Старшыні Палаты прадстаўнікоў Нацыянальнага сходу Рэспублікі Беларусь Андрэйчанкі У. П. на закрыцці дзясятай сесіі Палаты прадстаўнікоў Нацыянальнага сходу Рэспублікі Беларусь пятага склікання 6 кастрычніка 2016 года

Паважаныя калегі!

Мы разгледзелі ўсе пытанні парадку дня. Дзясятая заключная сесія Палаты прадстаўнікоў пятага склікання падыходзіць да завяршэння. Разам з ёй мы перагортваем яшчэ адну старонку ў гісторыі беларускага парламента.

Задачы, пастаўленыя перад намі, выкананы. Дзейнічаючы ў рэчышчы агульнай дзяржаўнай стратэгіі і ўстановак Прэзідэнта Рэспублікі Беларусь, дэпутацкі корпус працаваў на развіццё эканомікі, умацаванне бяспекі і захаванне дастойнага ўзроўню жыцця грамадзян. Гэтым мэтам сёння служаць больш як 400 запатрабаваных дзяржавай і грамадствам законаў.

Шмат зроблена для забеспячэння макраэканамічнай стабільнасці, умацавання фінансавай і банкаўскай сістэм. Спрошчаны ўмовы гаспадарання. Прыняты дадатковыя меры па паляпшэнні інвестыцыйнага клімату. Створаны сур'ёзны задзел для выбудоўвання партнёрскіх адносін дзяржавы і бізнесу. Вялікую ролю парламентарыі адыгралі і ў фарміраванні прававой базы ЕАЭС, сканцэнтраваўшы намаганні на абароне айчынных вытворцаў і пашырэнні нацыянальных інтарэсаў на еўразійскім рынку.

СТАР. 3

Завяршыўся афіцыйны візіт Прэзідэнта Беларусі ў Пакістан

Самалёт кіраўніка дзяржавы вылецеў з авіябазы «Нур Хан», перадае карэспандэнт БЕЛТА.

Кіраўніка беларускай дзяржавы да трапа самалёта праводзіў прэм'ер-міністр Пакістана Наваз Шарыф.

Адбылася нефармальная сустрэча Аляксандра Лукашэнкі з кіраўніком урада Пакістана ў яго загараднай рэзідэнцыі. Яна прайшла ў цёплай атмасферы, бакі абмяняліся падарункамі.

А напярэдадні адбылася сустрэча Прэзідэнта Беларусі са спікерам Нацыянальнай асамблеі парламента Пакістана Сардарам Садзікам.

На сустрэчы было адзначана, што пытанні развіцця двухбаковых адносін паміж краінамі не трэба аддаваць толькі на водкуп урадам. «Тое, што могуць і павінны парламенты, ніколі не зробяць урады, — падкрэсліў Аляксандр Лукашэнка. — Работа і супрацоўніцтва парламентаў — гэта вышэйшая ступень народнай дыпламатыі».

У сваю чаргу, Сардар Садзік звярнуў увагу, што Беларусь і Пакістан рэгулярна абменьваюцца візітамі на розных узроўнях. Так, у бліжэйшы час спікер Нацыянальнай асамблеі мае намер запрасіць у сваю краіну кіраўніцтва беларускага парламента.

Аляксандр Лукашэнка таксама правёў у Ісламабадзе перагаворы з Прэзідэнтам Пакістана Мамнунам Хусэйнам. Сустрэча прайшла ў афіцыйнай рэзідэнцыі кіраўніка пакістанскай дзяржавы «Айван-е-Садр».

Аляксандр Лукашэнка наведаў магілу Іслама Карымава ў Самаркандзе

Прэзідэнт Аляксандр Лукашэнка прыбыў з рабочым візітам ва Узбекістан. Самалёт кіраўніка дзяржавы, рухаючыся па маршруце Ісламабад — Мінск, прызямліўся ў аэрапорце Самарканда, паведамляе карэспандэнт БЕЛТА.

Каля трапа самалёта Аляксандра Лукашэнку сустрэў выконваючы абавязкі Прэзідэнта Узбекістана, прэм'ер-міністр краіны Шаўкат Мірзіяеў.

Кіраўнік дзяржавы наведаў могілкі «Хазрат Хізр», размешчаныя побач з мемарыяльным комплексам Шахі Зінда, і ўсклаў кветкі на магілу Іслама Карымава. Затым прысутныя ўшанавалі памяць першага Прэзідэнта Узбекістана мінутай маўчання.

Шаўкат Мірзіяеў расказаў Прэзідэнту Беларусі аб гісторыі могілак «Хазрат Хізр» і мемарыяльнага комплексу. Затым Аляксандр Лукашэнка накіраваўся ў Палац форумаў, дзе ўсклаў вянок да фатаграфіі Іслама Карымава.

Тут жа кіраўнік дзяржавы паразмаўляў з удавой Таццянай Карымавай і выказаў ёй свае спачуванні.

■ Узаемаадносіны

Беларусь і Узбекістан маюць вялікі патэнцыял для развіцця гандлёва-эканамічнага супрацоўніцтва

Аб гэтым Прэзідэнт Беларусі Аляксандр Лукашэнка заявіў у час рабочай сустрэчы з выконваючым абавязкі Прэзідэнта Узбекістана, прэм'ер-міністрам краіны Шаўкатам Мірзіяевым, перадае карэспандэнт БЕЛТА.

«Мы крыху адсталі ў адносінах, у эканоміцы. Упэўнены, што ў бліжэйшы час — год, два, тры — мы абавязкова адыдзем ад гэтага смешнага тавараабароту. У нас ёсць велізарны патэнцыял. Мы маем патрэбу ў вас, вы маеце патрэбу ў нашай эканоміцы, — сказаў Аляксандр Лукашэнка. — Таму мы дамовімся і вызначым рамкі нашага афіцыйнага візіту, калі вы сфарміруеце ўрад, праведзяце прэзідэнцкія выбары».

Прэзідэнт расказаў, што сёння павінен быў пачацца яго афіцыйны візіт ва Узбекістан. «Я загадзя не думаў і не падбіраў гэты момант. Толькі сёння ў самалёце адкрыў і паглядзеў: дык мы ж 6—8 кастрычніка збіраліся сустрэцца тут з Ісламам Абдуганіевічам і абмеркаваць нашы праблемы, — адзначыў кіраўнік дзяржавы. — Вядома, гэты візіт не такім павінен быў быць, але жыццё ідзе і прадыктуе. Наша з вамі задача — зрабіць так, каб узбекскі і беларускі народы мелі дастойныя ўзаемаадносіны. І мы гэта зробім. Гэта будзе добрай для яго памяццю».

У сваю чаргу, Шаўкат Мірзіяеў падзякаваў Аляксандру Лукашэнку за прыезд у Самарканд і тую шчырую падтрымку, якую кіраўнік дзяржавы і Беларусь аказваюць Узбекістану. «Беларусь — гэта наш надзейны, шчыры, даўні партнёр, дружалюбная краіна, — падкрэсліў прэм'ер-міністр. — Той тавараабарот, які сёння паміж намі існуе, не задавольвае ні вас, ні нас. Мы павінны знайсці тыя агульныя падыходы, каб ён вырас» ■

■ Энергетыка

ДА АЦЯПЛЯЛЬНАГА СЕЗОНА ГАТОВЫЯ НА 100%

На думку першага намесніка міністра энергетыкі Леаніда ШЭНЦА, наша краіна цалкам гатовая да ацяпляльнага сезона. Акрамя таго, падчас канферэнцыі ў прэс-цэнтры БЕЛТА напярэдадні XXI Беларускага энергетычнага і экалагічнага форуму, які пройдзе з 11 па 14 кастрычніка ў сталіцы, спецыялісты абмеркавалі пытанні энергетычнай бяспекі краіны, выкарыстання аднаўляльных крыніц энергіі.

Газу на зіму хопіць усім

Па словах Леаніда Шэнца паводле кантракта, які падпісалі паміж сабой «Белтрансгаз» і «Газпром трансгаз Беларусь» на 2015—2017 гады, у бягучым ацяпляльным перыядзе аб'ём паставак прыроднага газу складзе 19,3 млрд куб. м. Гэтага будзе дастаткова для забеспячэння як насельніцтва, так і прамысловых прадпрыемстваў. Запасы мазуту таксама нарыхтаваны ў поўным аб'ёме — 354 тыс. тон (план 350 тыс. тон). Дастаткова нарыхтавана і торфу, што дасць магчымасць забяспечыць суседзяў у сельскай мясцовасці. Для павышэння ўстойлівасці ліній электраперадачы 6—10 кВ выканана іх планавая рэканструкцыя з прымяненнем абароненых правадоў. Таксама ўжо прыбраны дрэвы, якія могуць зваліцца на лініі. «Такім чынам ужо на 1 кастрычніка практычна 100% нашых спажыўцоў і цеплакрыніц гатовыя да асенне-зімовага перыяду», — растлумачыў Леанід Шэнец.

Акрамя таго, ён расказаў, што Міністэрства энергетыкі і кампанія «Сіменс» абмяркоўваюць магчымасць рэалізацыі ў Беларусі новых сумесных праектаў. Ужо падпісана рамачнае пагадненне аб супрацоўніцтве з гэтай кампаніяй і будзе створана рабочая група з удзелам прадстаўнікоў Мінэнерга, «Белэнерга» і кампаніі, каб арганізаваць вытворчасць асобных вузлоў і дэталяў на прадпрыемствах у Беларусі. Бакі абмяркоўваюць таксама магчымасць стварэння сучаснага сэрвіснага цэнтра.

Перспектыва аднаўляльных крыніц

Намеснік міністра прыродных рэсурсаў і аховы навакольнага асяроддзя Ігар КАЧАНОЎСКІ адзначыў, што ў адпаведнасці з канцэпцыяй экалагічнай і энергетычнай бяспекі краіны да 2035 года ў Беларусі вытворчасць электраэнергіі з выкарыстаннем аднаўляльных крыніц складзе 2,6 млрд кВ/г у год. «З улікам павелічэння сусветнага дэфіцыту і пастаяннага падаражання традыцыйных энерганосьбітаў неабходна іх замяшчаць мясцовымі і аднаўляльнымі відамі паліўна-энергетычных рэсурсаў», — растлумачыў ён.

Аднаўляльнымі крыніцамі энергіі з'яўляюцца сонца, вецер, рух водных патокаў, біягаз і біямаса. Спецыяліст расказаў, што ў краіне колькасць установак па вытворчасці электрычнай і цеплавой энергіі з выкарыстаннем гэтых крыніц расце з кожным годам. Сёння ўжо функцыянуе звыш 650 падобных установак агульнай магутнасцю больш за 1 тыс. МВт. Сярод перспектыўных напрамкаў — комплексная перапрацоўка арганічных камунальных адходаў, ападкаў ачышчальных збудаванняў сцёкавых водаў, адходаў аграпрамысловага комплексу, біямасы для атрымання біягазу, павелічэнне выкарыстання энергіі ветру і сонца праз паэтапнае ўкараненне ветраўстановак і сонечных батарэй. «Толькі за кошт пашырэння выкарыстання энергіі ветру, біягазу і адходаў патэнцыял эканоміі складзе больш за 2,5 млн тон умоўнага паліва, або 11,9% імпартаванага за 2015 год прыроднага газу», — адзначыў ён.

Энергія з адходаў

Па словах Ігара Качаноўскага, атрыманне энергіі перспектыўна развіваць і за кошт большага выкарыстання паліўнай дранкі, спальвання камунальных адходаў на спецыялізаваных ЦЭЦ або на заводах па спальванні смецця, будаўніцтва якіх запланавана ў наступныя гады ў прыгарадах Мінска.

Ён таксама расказаў, што Мінпрыроды сёння прапануе разгледзець магчымасць выключэння адпрацаваных масляў з пераліку мясцовых паліўна-энергетычных рэсурсаў. Гэтыя адходы плануюць збіраць з мэтай вытворчасці на іх аснове імпартазамяшчальнай прадукцыі з высокай дабаўленай вартасцю для розных галін эканомікі. Паўторнае іх выкарыстанне вельмі перспектыўнае і павінна прынесці вялікі даход у бюджэт краіны.

Ілья КРЫЖЭВІЧ.
Kryzhevich@zviazda.by ■

У тэму

Як адзначыў **міністр жыллёва-камунальнай гаспадаркі Аляксандр ЦЕРАХАЎ**, узгадненне на ўключэнне ацяплення ўжо падпісана. Аднак гэта — паэтапная работа. У першую чаргу цяпло з'явіцца ў дашкольных установах, школах, медыцынскіх установах, а ўжо потым — у жыллёвым фондзе. «Ацяпленне будзе ўключана ў тым ці іншым рэгіёне ў адпаведнасці з рашэннямі выканкамаў па ўзгадненні з міністэрствам. Такое ўзгадненне мы ўжо падпісалі», — адзначыў Аляксандр Церахаў.

Школы, дзіцячыя сады і некаторыя іншыя ўстановы Віцебскай вобласці ацяпляюцца з 5 кастрычніка. З 6 кастрычніка ва ўсіх раёнах Гродзенскай вобласці, а таксама ў Мінску, прыступілі да падачы цяпла ў аб'екты сацыяльнай сферы. У Брэсцкай вобласці батарэі ацяплення «ажывуць» 7 кастрычніка. Жылфонд у Магілёўскай вобласці пачне абагравацца ў канцы гэтага тыдня.

■ Спажывец

НЕ НА КАРЫСЦЬ ПАКУПНІКА?

У пачатку года ў інспекцыю Дзяржстандарта па Мінскай вобласці і Мінску нярэдка паступалі званкі-скаргі ад спажыўцоў, маўляў, абважылі на рынку. Інспектары аператыўна рэагавалі на такія скаргі і выязджалі на месцы. Як высвятлялася ў ходзе праверак — камплект парушэнняў быў вялікім. Усяго з пачатку гэтага года інспекцыяй правераны стан і правільнасць прымянення вагавымяральнага абсталявання ў 118 гандлёвых аб'ектах. Парушэнні выяўлены ў 92 з іх. З правераных 259 адзінак вагаў амаль палова аказаліся не паверанымі або тэхнічна няспраўнымі. Менавіта на такіх прыладах прадукцыя ўзважвалася і адпускалася ў гандлёвым гарадку «Лябяжы» Гандлёвага дома «Ждановічы», «Выставачным цэнтры «Аквабел» (Мінскі раён), на тэрыторыі таварыства ўласнікаў «Гандлёвы комплекс на вул. Каліноўскага, 55 Д-Г» (міні-рынак).

...Мы накіроўваемся на чарговую праверку вагавага абсталявання на тэрыторыю гандлёвага гарадка «Лябяжы». Тут прылаўкі ломяцца ад багацця рознай садавіны і агародніны. Падыходзім да аднаго з іх, на ім размясціліся дыні і кавуны. Аднак шалі, на якіх іх узважваюць, па словах інспектараў, да работы непрыгодныя. І парушэнняў тут хапае: шалі не ўнесены ў Дзяржаўны рэестр сродкаў вымярэнняў Рэспублікі Беларусь, размешчаны на няўстойлівай аснове, у іх рваная клавіятура вагаў. Названыя парушэнні не гарантуюць дакладнасць праведзеных вымярэнняў і могуць прывесці да абважвання і абліку пакупнікоў.

Рухаемся далей. Наступны прадавец таксама не стаў выключэннем з правілаў. Інспектары канстатуюць: шалі ўстаноўлены на няўстойлівай аснове — скрынях (у гэтым выпадку налічылі 6 штук), шалі хістаюцца ад аднаго толькі дотыку. Пры куплі тавару на такой кропцы могуць абважыць і на 5, і на 10 грамаў.

Аднак прадавец здзіўляецца: «Дзе на рынку можна знайсці цвёрдую аснову? Гэта ж вызяны гандаль, а не стацыянар!»

— У краіне ёсць «Правілы карыстання сродкамі вымярэння ў сферы гандлёвай дзейнасці», дзе дакладна прапісана, якім чынам ажыццяўляецца гандлёвая аперацыя з выкарыстаннем вагавымяральнага прыбора, — падкрэслівае **начальнік аддзела дзяржаўнага метралагічнага нагляду інспекцыі Дзяржстандарта па Мінскай вобласці і Мінску Рыта ЧАРКАС**. — І гэтыя правілы неабходна ведаць, калі ажыццяўляеце гандлёвыя аперацыі з вагавым абсталяваннем. Скрыні або каробка цвёрдай асновай не з'яўляюцца. Неабходна ўстанавіць металічныя падстаўкі.

За невыкананне правілаў карыстання вагамі нядобрасумленным прадаўцам пагражае штраф ад 10 да 30 базавых велічынь.

Інспектар таксама нагадвае, што вагі павінны праходзіць праверку адзін раз у год у арганізацыях дзяржаўнай метралагічнай службы. Акрамя гэтага, на вагі павінна быць нанесена галаграфічная наклейка, прычым так, каб яе бачыў пакупнік. Яна сведчыць аб тым, што прылады прайшлі праверку. Дарэчы, у 2016 годзе такая наклейка мае серабрысты колер. На яе наяўнасць варта звяртаць увагу пры здзяйсненні пакупак, асабліва на рынках.

«Праўда, дапускаецца, што на вагах, якія выраблены ў гэтым годзе, наклейкі можа і не быць. Гэта значыць, што яны былі правераны пры выпуску з вытворчасці», — кажа Рыта Чаркас.

У «правільных» вагах зацікаўлена і кіраўніцтва рынкаў.

— Мы арганізоўваем праверку два разы на год. Запрашаем спецыялістаў Беларускага дзяржаўнага інстытута метралогіі, яны праводзяць тэхнічны агляд і ажыццяўляюць праверку, — адзначае **намеснік начальніка камерцыйнага аддзела №2 адміністрацыі Гандлёвага Дома «Ждановічы» Дзмітрый АЎРАЙЦЭВІЧ**.

«Пасля правядзення агляду гандлёвых месцаў інспектары афармляюць акты праверак, выпісваюць пратаколы аб адміністрацыйных правапарушэннях, а затым накіруюць іх у судовыя органы. Да актаў таксама будуць прыкладзены рэчавыя доказы — фатаграфіі неправераных вагаў», — падкрэслівае Рыта Чаркас.

— Рыта Ягораўна, падкажыце, ці ёсць дынаміка паляпшэнняў пры праверках вагаў?

Хацелася б адзначыць, што ў параўнанні з мінулым годам на рынках краіны парушэнняў пры выкарыстанні вагавымяральнага абсталявання стала менш. Так, сярод станоўчых прыкладаў — рынак «Серабранка» ААТ «ФАБЭКС». Пры яго праверцы ў чэрвені гэтага года ўсе шалі былі правераны, устаноўлены па ўзроўні, а ў 2015 годзе пры першай праверцы былі складзены пратаколы аб адміністрацыйных правапарушэннях.

ПАРАДЫ ПАКУПНІКАМ:

Пры куплі тавару звярнуць увагу на наяўнасць на вагах галаграфічнай налепкі з боку пакупніка, якая сведчыць аб праходжанні праверкі. Вагі павінны быць устаноўлены на цвёрдай аснове, іх нельга загрувашчваць таварам. Дадаткова можна ўзважыць тавар на кантрольных вагах, усталяваных на тэрыторыі рынкаў.

У выпадку абважвання аператыўна звярнуцца ў адміністрацыю рынку. Не купляйце вялікую колькасць харчовай прадукцыі на адной гандлёвай кропцы — так больш складана ўсачыць за вагой шматлікіх пакупак.

Дар'я ГАСЦІЛОВІЧ, ■

РАБОТА ПАРЛАМЕНТАРЫЯЎ — У ІНТАРЭСАХ ЧАЛАВЕКА

(Заканчэнне. Пачатак на 1-й стар.)

Саветам Рэспублікі набыты рознабаковы вопыт парламенцкай дыпламатыі, заснаваны на прынцыпах шматвектарнасці знешняй палітыкі і міжнароднага права. Пашырана геаграфія міжнародных парламенцкіх сувязей, актывізаваны кантакты на еўрапейскім напрамку, на якасна новы ўзровень выйшла двухбаковае ўзаемадзеянне з заканадаўчымі органамі Індыі, Сербіі, Турцыі, Амана, Шры-Ланкі, Кітая, Інданезіі, М'янмы і шэрага іншых дзяржаў.

Высокапрафесійная і канструктыўная дзейнасць парламентарыяў пятага склікання садзейнічала эфектыўнаму дыялогу ўсіх галін улады, захаванню міру і грамадзянскай згоды ў грамадстве, палітычнай стабільнасці ў Рэспубліцы Беларусь.

Паважаныя калегі!

За час работы ў парламенце вы атрымалі салідны вопыт заканатворчай, міжпарламенцкай, кіраўніцкай дзейнасці. Спадзяюся, што вы прымяніце яго на адказных пасадах, якія сёння займаеце і будзеце займаць у будучым.

Мы разлічваем, што вы падзеліцеся гэтым вопытам з нававыбранымі членамі Савета Рэспублікі, прадоўжыце займаць актыўную грамадзянскую пазіцыю і застанецеся для Савета Рэспублікі надзейнымі памочнікамі ў сваіх рэгіёнах.

Дзякуй вам за работу. Жадаю вам, вашым родным і блізкім здароўя, дабрабыту, поспехаў ва ўсіх вашых справах.

ЗАДАЧЫ, ПАСТАЎЛЕНЫЯ КРАІНАЙ, ВЫКАНАНЫ

(Заканчэнне. Пачатак на 1-й стар.)

Новыя выклікі рэгіянальнай бяспецы прадыктавалі неабходнасць умацавання суверэнітэту, абараназдольнасці і падтрымання грамадскага парадку. У краіне дзейнічае новая Ваенная дактрына. Праваахоўныя органы атрымалі больш эфектыўныя інструменты па барацьбе з наркабізнесам і карупцыяй. Захаванню даверу грамадства да ўлады садзейнічала змяненне заканадаўства аб зваротах грамадзян.

Нягледзячы на строгія падыходы да фарміравання бюджэтна-падатковай палітыкі, пытанні сацыяльнай абароны заўсёды заставаліся ў цэнтры ўвагі дэпутацкага корпуса. Узмоцнены гарантыі дзяржаўнай падтрымкі найменш абароненых катэгорый грамадзян. Абноўлена заканадаўства ў сферах аховы здароўя, фізічнай культуры і спорту. Прынцыповае значэнне надавалася ўдасканаленню маладзёжнай і сямейнай палітыкі, забеспячэнню дэмаграфічнай бяспекі краіны. Заканадаўчае развіццё атрымала канстытуцыйнае права грамадзян на альтэрнатыўную службу.

Мы актыўна прадаўжалі работу па кадыфікацыі, прыняўшы новыя Водны і Лясны кодэксы, Кодэкс аб культуры. Былі ўзмоцнены падыходы да вывучэння практыкі прымянення законаў. Ініцыятывы дэпутатаў замацаваны ў мытным і працоўным заканадаўстве, рашэннях па пытаннях аграпрамысловага комплексу, транспартнай і турыстычнай сфер.

У мэтах аператыўнага разгляду законапраектаў было наладжана цеснае супрацоўніцтва з Адміністрацыяй Прэзідэнта, Саветам Рэспублікі, урадам. Асаблівы акцэнт быў зроблены на якасці нашай работы. Дастаткова сказаць, што больш за палавіну праектаў былі значна перапрацаваны пастаяннымі камісіямі. Акрамя таго, стабільнасці заканадаўства садзейнічала практыка аб'яднання некалькіх законапраектаў па адным і тым жа пытанні ў адзіны дакумент.

Рэзультатыўнай была і наша міжнародная дзейнасць. У Палаце прадстаўнікоў праведзена звыш 200 міжнародных сустрэч, нас наведалі больш як 30 парламенцкіх дэлегацый. Геаграфія кантактаў налічвае больш за 50 краін свету. Дагаворная база міжпарламенцкага супрацоўніцтва папоўнілася 10 новымі пагадненнямі.

Безумоўным прыярытэтам для нас было ўмацаванне інтэграцыйных сувязей на постсавецкай прасторы. Улічваючы перавагі інтэграцыі, мы імкнуліся выкарыстоўваць парламенцкія пляцоўкі Саюзнай дзяржавы, СНД і АДКБ для нарошчвання ўзаемавыгаднага супрацоўніцтва.

Адначасова мы актыўна шукалі саюзнікаў на далёкай дузе. У нас склалася стратэгічнае партнёрства з парламентам Кітая. Трывалыя, даверныя адносіны нас звязваюць з калегамі з В'етнама, Індыі, Інданезіі, Камбоджы, Лаоса, М'янмы, Тайланда. Гэтаму ў немалой ступені садзейнічала прадастаўленне ў 2011 годзе Нацыянальнаму сходу статусу наглядальніка ў Міжпарламенцкай асамблеі АСЕАН. Паслядоўная, мэтанакіраваная работа дэпутатаў пятага склікання дала магчымасць нам атрымаць такі ж статус у Лацінаамерыканскім парламенце.

Дзякуючы намаганням кіраўніка дзяржавы Беларусь стала перагаворнай пляцоўкай для вырашэння пытанняў рэгіянальнай бяспекі. Гэта адкрыла магчымасці для актывізацыі парламенцкай дыпламатыі на заходнім вектары.

Аб росце міжнароднага аўтарытэту Нацыянальнага сходу і краіны ў цэлым сведчыць тое, што 26-я сесія Парламенцкай асамблеі АБСЕ пройдзе наступным летам у Мінску. Упершыню ў беларускай сталіцы збяруцца больш як 700 палітыкаў з 57 краін свету.

Актыўнае развіццё дыялогу з Парламенцкай канферэнцыяй Балтыйскага мора заклала добрыя перспектывы для нарошчвання ўзаемадзеяння з краінамі гэтай арганізацыі. На якасна новы ўзровень выходзіць беларуска-польскае супрацоўніцтва. Сустракаючыся з нашымі калегамі з Балгарыі, Германіі, Іспаніі, Румыніі, Сербіі, Славакіі, Францыі, Чэхіі, мы бачым шчыры, непадроблены інтарэс да нашай краіны і гатоўнасць да сумесных работы.

Залогам паспяховай заканадаўчай і міжнароднай дзейнасці з'яўляюцца пастаянная сувязь з выбаршчыкамі, дакладнае ўяўленне аб стане спраў у рэгіёнах. За чатыры гады дэпутатамі прынята звыш 50 тыс. чалавек, разгледжана больш за 53 тыс. зваротаў грамадзян. Найбольш вострыя тэмы, узнятыя насельніцтвам, станавіліся прадметам дыскусій з урадам і нярэдка клаліся ў аснову карэкціроўкі заканадаўства.

Сумесна з мясцовымі органамі ўлады дэпутаты вырашалі пытанні развіцця тэрыторый, занятасці насельніцтва, стварэння новых рабочых месц. Напрыклад, у выніку дэпутацкай ініцыятывы толькі ў трох сельскіх раёнах Магілёўскай вобласці было падрыхтавана больш за 30 бізнес-праектаў.

Галоўнай мэтай дабрачынных акцый, праведзеных у выбарчых акругах, з'яўлялася падтрымка ветэранаў, інвалідаў, маламаёмных грамадзян, дзяцей са шматдзетных сем'яў.

Дэпутаты стараліся быць у гушчы падзей, стаўшы зачынальнікамі многіх добрых спраў, накіраваных на патрыятычнае выхаванне моладзі, захаванне гісторыка-культурнай спадчыны, прапаганду здаровага ладу жыцця. Стварэнне мемарыяльнага комплексу "Урочышча Пяскі" ў г. Полацку, традыцыя правядзення Мінскага паўмарафону, які набірае папулярнасць, — гэта толькі малая частка тых яркіх прыкладаў, якімі можна ганарыцца.

Паважаныя калегі!

Падводзячы вынікі, хачу сардэчна падзякаваць вам за работу. Дэпутаты на справе даказалі сваю кампетэнтнасць, прыстойнасць, высокую адказнасць.

Зроблена нямала, і важна, каб усе добрыя пачынанні былі прадоўжаны новым складам дэпутацкага корпуса. Упэўнены, нашы калегі, якія застануцца працаваць у Палаце прадстаўнікоў, стануць ядром, якое з'яднае новы калектыў.

Дазвольце шчыра пажадаць усім поспехаў у далейшай дзейнасці на карысць роднай Беларусі.

■ Парламенцкі дзённік

Судовых выканаўцаў падначаляць адной структуры

На апошнім пасяджэнні дзясятай сесіі дэпутаты разгледзелі чатыры законапраекты

Няхай сама сесія атрымалася вельмі кароткай — усяго чатыры дні — падчас яе парламентарыі паспелі разгледзець і прыняць усяго каля 30 законапраектаў, уключна з галоўнымі фінансавымі дакументамі краіны. Работа атрымалася сапраўды плённай, і дэпутатам наступнага склікання ёсць чаму павучыцца.

Уладзімір ЧАРАВАЧ, намеснік старшыні Пастаяннай камісіі па заканадаўстве, прадставіў праекты законаў «Аб судовых выканаўцах» і «Аб выканаўчай вытворчасці», якія разглядаліся ў другім чытанні.

— Прыняцце гэтых дакументаў з'яўляецца адным з завяршальных этапаў рэформы, сутнасць якой у тым, каб аб'яднаць у адну сістэму судовых выканаўцаў эканамічных судоў і судовых выканаўцаў агульных судоў, якія, па сутнасці, займаліся адным і тым жа, але мелі розную ведамасную падначаленасць, — патлумачыў ён журналістам.

Аляксандр ЦЕРАХАЎ, міністр жыллёва-камунальнай гаспадаркі, прадставіў у першым чытанні праект закона «Аб унясенні дапаўненняў і змяненняў у некаторыя законы Рэспублікі Беларусь». Кіраўнік ведамства растлумачыў, што сутнасць дакумента — у перайменаванні некаторых тэрмінаў у адпаведнасці са зменены заканадаўствам. Замест камунальнай паслугі «карыстанне ліфтам» прадугледжваецца аказанне жыллёва-камунальнай паслугі «тэхнічнае абслугоўванне ліфта», а тэрмін «вываз, абясшкоджванне і перапрацоўка цвёрдых камунальных адходаў» зменены на «абыходжанне з цвёрдымі камунальнымі адходамі».

Надзея ЮШКЕВІЧ.
yushkevich@zviazda.by

Бюджэт ухвалены

Адпаведнае рашэнне прынялі сенатары

Падчас закрыцця дванаццатай сесіі Савета Рэспублікі Нацыянальнага сходу пятага склікання парламентарыі разгледзелі дваццаць чатыры пытанні. Сярод іх — тыя, што тычацца бюджэту, транспартнай сферы, аховы здароўя, міжнародных адносін.

Перш за ўсё сенатары разгледзелі шэраг законапраектаў па бюджэце. **Уладзімір АМАРЫН, міністр фінансаў**, прадстаўляючы праект закона «Аб рэспубліканскім бюджэце на 2017 год», паведаміў, што выдаткі на фінансаванне аховы здароўя, адукацыі і культуры растуць больш высокімі тэмпамі ў параўнанні з іншымі сферамі. «Выдаткі кансалідаванага бюджэту на ахову здароўя складуць 4,4 мільярда рублёў, — адзначыў ён. — На адукацыю — 5,1 мільярда рублёў, ці 4,7% да ВУП. Выдаткі на сацыяльную палітыку прадугледжваюць дадатковую падтрымку шматдзетных сем'яў і фарміраванне сямейнага капіталу ў суме 458 мільёнаў рублёў. Гэта рост на 15% да ўзроўню бягучага года».

Сенатары ўхвалілі некалькі законапраектаў, звязаных з суднаходствам і яго развіццём, маладзёжнай палітыкай, ветэрынарнай сферай, а таксама ратыфікавалі пагадненні аб узаемнай адмене віз з Макаа, спецыяльным адміністрацыйным раёнам Кітайскай Народнай Рэспублікі, Эстонскай Рэспублікай.

Вераніка ПУСТАВІТ
pustavit@zviazda.by

■ Знешняя палітыка

Брытанскі прынц прыязджае да нас

Пра гэта паведаміў на брыфінгу Дзмітрый МІРОНЧЫК, начальнік упраўлення інфармацыі — прэс-сакратар Міністэрства замежных спраў. Візіт члена брытанскай каралеўскай сям'і, стрыечнага брата каралевы Лізаветы ІІ прынца Майкла Кенцкага адбудзецца 10—13 кастрычніка, у Беларусі ён будзе знаходзіцца з рабочым візітам.

— Прынц Майкл Кенцкі займаецца кансалтынгавай дзейнасцю, бізнесам і дабрачыннасцю ў шэрагу краін свету, — расказаў Дзмітрый Мірончык. — У прыватнасці, пад патранажам Яго Высокасці рэалізуецца шэраг глабальных некамерцыйных ініцыятыў у сферы бяспекі дарожнага руху — Міжнародны дабрачынны фонд «International Road Safety Awards» і некамерцыйная структура «RoadSafe», якія ўзнагароджваюць новыя тэхналогіі будаўніцтва дарожнай інфраструктуры, а таксама бяспекі пешаходаў і вадзіцеляў.

Як паведаміў прэс-сакратар знешнепалітычнага ведамства, у рамках візіту плануецца правядзенне сустрэч з беларускімі афіцыйнымі асобамі, наведванне Парка высокіх тэхналогій, а таксама шэрагу гістарычных і культурных аб'ектаў — мемарыяльнага комплексу Хатынь, Беларускага дзяржаўнага музея гісторыі Вялікай Айчыннай вайны, Нацыянальнага мастацкага музея.

— Візіт члена брытанскай каралеўскай сям'і будзе садзейнічаць развіццю двухбаковага гандлёва-эканамічнага супрацоўніцтва, а таксама пашырэнню культурных сувязяў паміж Беларуссю і Вялікабрытаніяй, — заявіў Дзмітрый Мірончык.

Надзея ЮШКЕВІЧ. *yushkevich@zviazda.by*

■ Надвор'е

УНАЧЫ ЎЖО ЗАМАРАЗКІ

На наступным тыдні сярэднясутачная тэмпература паветра складзе ўсяго 3—7 цяпла

Сапраўды халоднае і няўстойлівае надвор'е захаваецца ў нашай краіне і ў выхадныя, паведамляе галоўны сіноптык службы гідраметэаралагічных прагнозаў Рэспубліканскага цэнтра па гідраметэаралогіі, кантролі радыеактыўнага забруджвання і маніторынгу навакольнага асяроддзя Мінпрыроды Святлана РЫБАКОВА.

У пятніцу на тэрыторыі Беларусі будуць гаспадарыць атмасферныя франты і халодная паветраная маса, якая паступае з поўначы Еўропы. Удзень на большай частцы краіны пройдуць кароткачасовыя дажджы. Максімальная тэмпература ўдзень будзе дасягаць плюс 7—13 градусаў. І ў выхадныя Беларусь застанецца пад уплывам атмасферных франтоў і паўночнага холаду. У суботу і нядзелю будзе воблачна з праясненнямі, на большай частцы тэрыторыі краіны пройдуць кароткачасовыя дажджы. Вецер будзе паўночна-ўсходні ўмераны, па паўночным захадзе — парывісты. Тэмпература паветра ўначы складзе плюс 2—9 градусаў, а ўдзень чакаецца ад плюс 6 да плюс 13 градусаў.

Паводле папярэдніх прагнозаў айчынных спецыялістаў, ужо на наступным тыдні атмасферныя франты пакінуць тэрыторыю нашай краіны, але на іх месца прыйдзе халодны скандынаўскі антыцыклон. Дажджоў паступова стане менш, але будзе яшчэ больш халадна, калі тэмпературны фон акажацца нават на 2—4 градусы ніжэй за кліматычную норму. Яшчэ ў панядзелак па паўднёва-заходняй частцы краіны пройдуць кароткачасовыя дажджы. Тэмпература паветра ўначы панізіцца да 2—7 цяпла, а ўдзень складзе ад плюс 5 да плюс 11 градусаў. Надалей да нас завітае хваля холаду позняй восені. У аўторак і сераду будзе пераважна без ападкаў, толькі ў крайніх паўднёва-заходніх раёнах магчымы невялікія дажджы. Уначы і раніцай у асобных раёнах сіноптыкамі прагназуецца туман. Тэмпература паветра ўначы складзе 1—6 цяпла, а ў асобных раёнах магчымы замаразкі да мінус 4 градусаў. Халодна будзе і ўдзень, калі прагназуецца ўсяго 3—10 цяпла. Нагадаю, што пры сярэднясутачнай тэмпературы паветра да плюс 8 градусаў на працягу 5 дзён, у жыллёвы сектар даюць цяпло. Чакаем.

Сяргей КУРКАЧ. *kurkach@zviazda.by*

«ПАСТАЯННЫЯ НАВЕДНІКІ КЛІЧУЦЬ МЯНЕ «КАЛІ ЛАСКА»,

або Як навучыцца размаўляць, калі баішся памыліцца?

Кожны раз, калі мы, звяздоўцы, бачым, што на вітрыне чарговай крамы з'яўляюцца беларускія слоўцы (або сустракаем усё больш людзей у вышыванках ды часцей чуем родную мову ў грамадскім транспарце), шчыра радуемся і думаем: «Вось гэта па-нашаму!» Прынамсі, з такіх думак і нарадзілася ідэя новай рубрыкі. Хтосьці калекцыянуе рарытэтныя машыны, хтосьці статуэткі...
Мы ж вырашылі збіраць цікавыя праекты і ініцыятывы, звязаныя з адраджэннем беларускай мовы і традыцый. Пачнём з сеткі аўтазаправак, дзе ўжо амаль два гады з кліентамі вітаюцца па-беларуску.

«Вітаем вас», «Дзякуй», «Прыязджайце да нас яшчэ» — гэтыя тры фразы на роднай мове пачула на адной з аўтазаправак сталіцы. Там жа і пазнаёмілася з Ірынай Валаховіч, якая працуе на АЗС.

На родную мову перакладзеныя практычна ўсе шыльды і надпісы. Куды ні кінь погляд — усюды радуюць вока беларускія слоўцы: «крама», «скруцень і бульбяное пюрэ», «пыласос», «мыйня»... Каля ўваходу, непадалёк ад білборда з надпісам «Дзякуй за вашу крытыку», выстаўлены некаторыя тавары, у тым ліку і (чытаю на фірмовым цэнніку) «дровы фасаваныя ў мяшкЕ». Фатаграфую гэтую памылку, каб потым абавязкова сказаць пра яе супрацоўнікам запраўкі. Заходжу ўнутр — там беларускіх слоўцаў яшчэ больш (толькі цэннікі на тавары пакуль на рускай мове. Але і іх збіраюцца перакладаць). Стаю ў чарзе, вывучаю надпісы «З намі зручней», «Не марнуй час», «Прывітанне, спяшаешся — падыходзь хутчэй»...

Я, хоць і не вельмі спяшаюся, але падыходжу. «Вітаю вас», — усміхаецца мне аператар Ірына (чытаю на бэйджыку). «Мне, калі ласка, каву», — усміхаюся ў адказ. «Стандартны кубачак ці вялікі?»

...Пакуль я піла сваю каву, Ірына паспела абслужыць чалавек 20.

Вось да касы падыходзіць малады чалавек з вялікімі навушнікамі. Плаціць за паліва. Потым вяртаецца і набывае каву. Цікаўлюся, як ён ставіцца да беларускай мовы на запраўцы?

— Пры зручным выпадку люблю заехаць сюды заправіцца кавай ці палівам, — адказвае па-беларуску (хоць па жыцці карыстаецца пераважна рускай мовай) сістэмны адміністратар і музыка Андрэй Антара. — Вельмі прыемна, калі вітаюцца на роднай мове... Яшчэ тут даволі вясёлыя надпісы на бензакалонках, у прыватнасці «рыльца паліўнага бака». І на кава-апараце (зачытвае): «Скрадзеная кава губляе да 100% смакавых якасцяў, а трапляючы ў арганізм, ператвараецца ў гарбуз». А яшчэ цудоўна было б, каб на радыё тут хоць зрэдчас гучала якасная беларуская музыка.

А вось сямейная пара вырашыла «заправіцца» не толькі палівам, але і хот-догамі. «Вам якую сасіску — курыную ці ялавічную?» — даносіцца да мяне звонкі голас аператара. Муж і жонка пераглядаюцца: «Якую-якую?» Ірына тлумачыць, што ялавічына — гэта «говядина», але па-беларуску. «Можа, кавы яшчэ жадаеце?» Ад кавы муж з жонкай адмовіліся, але ялавічныя сасіскі вырашылі пакаштаваць. Сыходзілі яны з запраўкі з усмешкамі.

«Кошты на ўсіх аўтазапраўках аднолькавыя, але я прынцыпова запраўляюся толькі тут, — кажа малады дызайнер у цішотцы з арнаментам. — Проста тут адчуваю сябе як дома, бо магу без напружання карыстацца роднай мовай. Не баючыся, што хтосьці нагрубіць, скажа: «говорите на нормальном языке» ці «говорите по-русски». Дзякуй богу, такіх выпадкаў усё менш. Бо дзе ж яшчэ мне, беларусу, карыстацца мовай, як не ў Беларусі? За апошні год паболела прадаўцоў, якія, калі ты штосьці пытаешся ў іх па-беларуску, стараюцца адказваць на роднай мове. Я сам да 27 гадоў размаўляў выключна па-руску. Таму разумею, што складана пачаць. Проста мы, беларусы, прывыклі чакаць. Як на дыскатэцы: пакуль хтосьці першы не выйдзе і не пачне танчыць — пляцоўка будзе пустая. Дзе навучыцца танчыць, калі ніколі не спрабаваў? Як навучыцца размаўляць, калі баішся памыліцца? А як вучацца дзеці? Гэтак жа сама. А той, хто са злосцю тыцкае фразамі кшталту «ты на трасянке говоришь», сам наўрад ці пакажа прыклад. Такія людзі мала таго, што самі не размаўляюць, дык яшчэ імкнуцца забараніць іншым, прыдумваючы для гэтага самыя дзіўныя тлумачэнні».

«Ёсць пастаянныя кліенты, якія хоць і размаўляюць па-руску, але прыхільна ставяцца да роднай мовы».

Тых, хто п'е тут каву ўпершыню, весяліць вось гэтая налепка на кава-апараце.

Фота Надзеі БУЖАН.

...І вось у Ірыны Валаховіч перапынак. Карыстаючыся момантам, прадстаўляюся і дзякую ёй за мову. Дзяўчына з задавальненнем пагаджаецца адказаць на мае пытанні. Праўда, адразу ж выбачаецца за магчымыя памылкі, маўляў, практыкі мала, па-беларуску размаўляе толькі на працоўным месцы.

— Адкуль ведаеце мову?

— Са школы. Мне проста пашанцавала з настаўніцай беларускай мовы і літаратуры. Працую на АЗС крыху больш як 2 гады. Калі ўладкоўвалася, усё тут было па-руску. А пасля вырашылі зрабіць беларускую мову абавязковай для аператараў. Спачатку, калі шчыра, была паніка. Але што рабіць — пачала ўспамінаць усё, што ведала. Моўныя курсы для нас ладзілі бясплатныя, гэта шмат чаго дало. Праўда, у выніку кіраўніцтва вырашыла пакінуць тры абавязковыя фразы на роднай мове. Але я за тыя паўгода так натрэніравалася, што і цяпер, як толькі станаўлюся за касу, быццам кнопка нейкая ўключаецца — размаўляю з кліентамі толькі па-беларуску. Трымаць сябе ў форме дапамагае старэйшая дачка, яна ходзіць у 6 клас. Вечарамі правяраю, як яна выканала дамашняе заданне па мове ды літаратуры, і сама адначасова вучуся.

— Бывае, што і ў звычайным жыцці пераходзіце на беларускую мову?

— Так, калі прыходжу дадому, магу штосьці сказаць па-беларуску. Муж злуецца, бо не разумее. Дзецям падабаецца. Меншая дачка ў садзік ходзіць, дык там нядаўна пачалі вывучаць беларускую мову. Пакуль, праўда, Насця ведае толькі асноўныя фразы «добрай раніцы», «дзякуй», «да пабачэння». Часам у краме магу штосьці спытацца па-беларуску, дык людзі глядзяць на мяне тады вялікімі вачыма.

— А як кліенты рэагуюць на вашу беларускую?

— Па-рознаму: нехта пасміхаецца, нехта правакуе... Але пазітыўнай рэакцыі значна больш. У нас стала больш беларускамоўных наведнікаў. Ім, напэўна, вельмі прыемна, што і на запраўках хтосьці ведае беларускую мову. Ёсць пастаянныя кліенты, якія хоць і размаўляюць па-руску, але прыхільна ставяцца да роднай мовы. Могуць прыйсці і сказаць «Дзе гэта наша «калі ласка»?» Многія з іх толькі да мяне становяцца ў чаргу, нават калі іншы аператар свабодны. Некаторыя пытаюцца: «Чаму іншыя на рускай, а вы на беларускай мове абслугоўваеце?» — «Бо я люблю сваю родную мову», — адказваю. Насамрэч і калегі мае стараюцца, проста ў іх не такі голас звонкі, як у мяне *(смяецца)*. Калі стажоры прыходзяць, яны побач са мной становяцца і чуюць, як я размаўляю. І таксама пачынаюць: і «рубель», і «дзякуй», і «ваша рэшта».

Ірына ВАЛАХОВІЧ з кіроўцамі размаўляе толькі па-беларуску.

Такога, каб «не размаўляйце са мной па-беларуску. Я не хачу» — не было. Проста ёсць кліенты, якія не разумеюць — вы ж самі чулі — тады пераходжу на рускую. Многія, напрыклад, не ведаюць, што такое ялавічына. А тыя, хто ведае, націск няправільна ставяць. Я пачынаю выпраўляць: правільна не ялавІчныя, а Ялавічныя. «А адкуль вы ведаеце, вы ж не настаўніца?» — «Таму што на моўных курсах выкладчыца сказала, што ў беларускай мове ёсць толькі слова Ялавічныя». Наступным разам прыходзяць і кажуць ужо правільна *(усміхаецца)*.

Надзея ДРЫНДРОЖЫК.

nadzieja@zviazda.by

— Ці заахвочваеце вы неяк беларускамоўных супрацоўнікаў, каб у астатніх быў стымул удасканальваць родную мову? — пацікавіліся мы ў **кіраўніка кампаніі.**

— Сказаць, што мы асобны заробак плацім аператарам, якія размаўляюць па-беларуску, дык не. Бо ў нашай краіне дзве дзяржаўныя мовы. Разам з тым жыццё — справядлівая штука. У межах праграмы ўдзячнасці мы ладзім асобныя ўнутраныя розыгрышы прызоў сярод супрацоўнікаў. На днях разыгрываўся вялікі тэлевізар. І што вы думаеце, з 579 паперак я выцягнула прозвішча менавіта тага аператара, які цудоўна размаўляе па-беларуску. У Ірыны Валаховіч вельмі шмат падзячных запісаў, яна рэальна заслужыла той тэлевізар.

— Чаму вырашылі абмежавацца толькі трыма абавязковымі фразамі на роднай мове?

— Стандартныя фразы «Вітаем вас», «Дзякуй» — гэта дастаткова лёгка. А калі кліент задаваў нейкія спецыфічныя пытанні, напрыклад, пра аліву для аднатактнага рухавіка (ці ёсць яна і для чаго падыходзіць?), зразумела, супрацоўнікам было вельмі цяжка. Яны ўпадалі ў ступар. І часам аддавалі перавагу маўчанню. У выніку мы змянілі падыход. Сышлі ад абавязалаўкі. Рэкамендуем аператарам абслугоўваць кліентаў па-беларуску, але не прымушаем. Пакінулі толькі тры фразы на беларускай мове: «Вітаем вас», «Дзякуй», «Прыязджайце да нас яшчэ». Яны з'яўляюцца абавязковымі і ўваходзяць у стандарт абслугоўвання. Плюс мы пакінулі беларускую мову ва ўсіх візуальных камунікацыях. Такім чынам пакрысе прывучаем людзей. Спадзяюся, што кліенты будуць з задавальненнем вучыцца беларускай мове, хоць бы вось гэткім аспрацаваным чынам. І вельмі хочам развіваць гэту ініцыятыву далей. У прыватнасці, цяпер працуем над новым праектам уніформы з беларускай сямейнай парай, якая стварыла брэнд Honar і шые вельмі якаснае стыльнае адзенне з нацыянальнымі матывамі на кожны дзень. Не сакрэт, што самы буйны гулец на рынку спецадзення — фіны — у іх кошты больш цікавыя. Можна было звярнуцца да іх, але мне, напрыклад, важна, каб мы падтрымалі менавіта свае ініцыятыўных людзей. Таму што тэма беларускасці — гэта не толькі мова. Гэта ў цэлым павага да краіны, у якой ты жывеш.

— Ці шмат у кампаніі аператараў, якія абслугоўваюць кліентаў цалкам на беларускай мове?

— Каля 15—18%. Што цікава, найбольш такіх на брэсцкіх запраўках. Я атрымліваю неймавернае задавальненне, калі з імі кантактую. Вядома, хацелася б, каб аператараў, якія маглі б падтрымаць размову на роднай мове, было больш. Але, самі разумееце, усё не так проста. Пераважная большасць зносін у краіне ідзе на рускай мове. І я зараз з вамі гавару па-руску, бо пакуль яшчэ, на жаль, мала людзей у нас добра валодаюць роднай мовай.

— На свае вочы пераканалася, што практычна ўсе шыльды і надпісы на запраўках перакладзеныя на мову. Але ж інструкцыя на мыйні рускамоўная...

— З гэтым таксама не ўсё проста. Калі чытаеш, напрыклад, тэхнічную інструкцыю па эксплуатацыі мыйні на беларускай мове — вельмі складана ўсё зразумець, нават калі ты вывучаў мову ў школе. Таму мы яе скарацілі, пакінулі толькі базавыя рэчы па-беларуску — уключыць, выключыць, запусціць. Пашыраная ж інструкцыя, сапраўды, вісіць на рускай мове.

Можна, вядома, сказаць: «Гэта вашы праблемы, што не разумееце». Але я не лічу, што гэта правільна. Пакуль асноўная маса людзей размаўляе па-руску, мы павінны з гэтым лічыцца, паважаць выбар кожнага. Але пры гэтым не забывацца, што беларуская мова — наша родная.

ТЭЛЕТЫДЗЕНЬ

ГЕРОІ, У ЯКІХ НЕЛЬГА НЕ ЎЛЮБІЦЦА

Як брэсцкая тэлежурналістка казу даіла, Кустом хадзіла, вясельныя вяночкі пляла

З 1 кастрычніка ў эфіры тэлеканала «Беларусь 3» з'явіўся новы штотыднёвы этнаграфічна-краязнаўчы праект «Край». Рэдактар аддзела спецпраектаў тэлерадыёкампаніі «Брэст» Таццяна БОЛТУЦЬ працуе над цыклам перадач па гісторыка-культурнай спадчыне для названага праекта. Маладая журналістка мае намер пазнаёміць гледача з творчымі асобамі, народнымі майстрамі, носьбітамі абрадаў і традыцый свайго і суседніх рэгіёнаў, а таксама значнымі культурнымі падзеямі. Абяцае шмат цікавага. Наогул, Таццяна лічыць, што менавіта ў гэтым праекце знайшла сябе:

— Даведалася, што буду займацца гэтай работай, дзесьці ў сярэдзіне лета. Час прайшоў на адным дыханні, здаецца, як села за камп'ютар тады, а цяпер вось устала, паглядзела ў акно: восень глыбокая, хутка снег пойдзе. І яшчэ, даволі сабе падзяліцца адным назіраннем. Некалькі разоў выязджалі на здымкі, і літаральна на вачах псавалася надвор'е, пачынаўся дождж. Разумееце, настрой у такіх выпадках робіцца, што хоць ты садзіся і плач. Але як толькі прыязджаем на месца, не толькі распагоджваецца, праз колькі часу сонейка выглядае. І атрымліваем магчымасць як трэба адзняць матэрыял. Ці не цуд? І ні разу не было інакш! Так што міжволі падумаеш, што богаўгодную справу робім. Таму хочацца ездзіць, знаходзіць сваіх герояў у самай аддаленай глыбінцы, расказваць пра іх усёй краіне.

Даведка «Звязды»

Мэта праекта «Край» — пазнаёміць тэлегледачоў з яркімі прадстаўнікамі самых розных відаў народнага мастацтва, спрадвечнай беларускай культуры, сярод якіх — мастакі, акцёры, майстры, якія ствараюць унікальныя вырабы сваімі рукамі, паэты, самадзейныя музычныя калектывы і г. д. Кожны выпуск праграмы «Край» дэманструе пэўныя цікавінкі: выставы твораў саломапляцення і чорнаглянцаванай керамікі, узоры ткацтва ручнікоў, кулінарныя экспедыцыі, а таксама ўнікальныя беларускія абрады!

Як расказалі ў прэс-службе Белтэлерадыёкампаніі, праект «Край» для культуралагічнага тэлеканала ствараюць творчыя групы ўсіх абласных тэлерадыёкампаній — кожная пра свой рэгіён. А распачалі гэты цыкл выпускі праграм, падрыхтаваныя карэспандэнтамі тэлерадыёкампаніі «Брэст».

«Нашы перадачы, — зазначае Таццяна Болтуць, — умоўна дзеляцца на чатыры рубрыкі. Першы раздзел складае падборка пад назвай **«Асобы»**: гэта людзі, найчасцей вяскоўцы, якія праявілі сябе ў нейкай творчай справе альбо як захавальнікі абрадаў і традыцый. Напрыклад, не так даўно я рабіла перадачу пра Генрыха Міхайлавіча Трацяка, які купіў былую панскую сядзібу ў Флер'янове Ляхавіцкага раёна і адраджае яе фактычна ў адзіночку. 80-гадовы чалавек, былы старшыня калгаса, траціць значную частку сваёй пенсіі, прыцягвае аднадумцаў, заразіў ідэяй жонку, дзяцей блізкіх сяброў. І ў яго многае атрымліваецца!» («Звязда», дарэчы, таксама расказвала пра Генрыха Міхайлавіча ў нумары за 27 кастрычніка 2015 года. — **Аўт.**)

— Я, можна сказаць, улюбілася ў апантанасць чалавека сваёй справай — расказвае Таццяна. — Далёка не ўсё ўвайшло ў перадачу, але да гэтай пары помніцца многія дэталі, што здольныя выклікаць замілаванне. Напрыклад, Генрых Міхайлавіч расказваў, як да яго аднойчы зайшоў хлопчык, малодшы школьнік, і спытаў: «Дзед Генрых, чаму дзверы тут не пафарбаваныя?» На што дзед яму, як дарасламу, адказаў, што значная справа не робіцца хутка, як нам хочацца, бо на ўсё грошы патрэбныя. Тады малы, падумаўшы, заўважыў: «Ты не хвалюйся, дзед. Я вырасту, сам куплю фарбу, сам і пафарбую». ...Асабліва ўсяляе надзею той факт, што герой перадачы дзейнічае не сам па сабе, ён праводзіць у вёсцы ў тым ліку асветніцкую работу з дзецьмі, вучыць іх шанаваць сваю спадчыну, заўважаць прыгажосць. І яшчэ, ён шмат гадоў быў на кіруючай пасадзе, можна сказаць, у гушчыні жыцця. Цяпер таксама мае магчымасць адчуваць сябе патрэбным, быць чалавекам справы. У яго сітуацыі неабходна пэўная смеласць, каб не звяртаць увагі на выпады нядобразычліўцаў, пераадольваць шматлікія цяжкасці. Адным словам, справа яго натхняе ды служыць прыкладам іншым.

Гэтаксама ў добрым сэнсе шакіруе многіх і пазіцыя другога героя праграмы «Край» — Веніяміна Бычкоўскага, які павандраваўшы ледзь не па ўсім свеце, аб'ехаўшы Памір, Цянь-Шань, убачыў палескае неба... і застаўся тут, зразумеў, што шукаў гэты край усё жыццё. Так ён сам расказваў тэлевізійнікам — былы жыхар Уфы, цяперашні жыхар Івацэвіцкага раёна. Ён літаральна перайначыў сваю маленькую мясцінку, стварыў музей, сабраў аднадумцаў і ўзвёў невялікую царкву, якую зусім нядаўна асвячалі. «Люблю людзей, пра якіх кажуць, што на іх свет трымаецца, — прызнаецца Таццяна Болтуць. — У іх, несумненна, ёсць чаму павучыцца чалавеку любога ўзросту».

Ёсць таксама шмат павучальнага ў стараданіх народных абрадах. **«Абрады»** — другая рубрыка вялікага цыкла. «Мы пастараліся паказаць не толькі традыцыйныя, знаёмыя абрады, такія як вяселле альбо дажынкі, але і невялікія, характэрныя для адной вёскі альбо мясцовасці. Напрыклад, на Пружаншчыне знайшлі такі звычай — талакой квасіць капусту. Вечарам у нечым доме збіраюцца разам некалькі гаспадынь, разам крышаць капусту, праводзяць усе неабходныя маніпуляцыі, каб прадукт захаваўся на ўсю зіму. Дзеянні суправаджаюцца асаблівымі песнямі, прымаўкамі, прыпеўкамі. Гаспадыні расказалі пра свае прыкметы-забабоны, якімі кіруюцца, калі вырошчваюць капусту, каб ураджай быў добры. Напрыклад, пад корань трэба каменьчык класці, у іншых выпадках — лупіны ад яйка. «Ой, што яны толькі не робяць над той капустай: і чыгуном накрываюць, і па месяцы звяраюць прапалкі! — смяецца Таццяна. — Здавалася б, банальная капуста, якую мы прывыклі купляць у магазіне ці на рынку, можа стаць цэнтрам вясковага альбо местачковага звычаю. Калі там прысутнічаеш і ўсё бачыш, то здаецца, што бабулькі маюць у галовах цэлую энцыклапедыю ведаў па адной толькі капусце. Хіба такіх бабулек можна не палюбіць?»

Наогул, для каманды тэлевізійнікаў ці не кожная камандзіроўка па родным краі прыносіла новыя адкрыцці, адзначае мая суразмоўца:

— Яшчэ пра адзін цікавы абрад варта сказаць. Ён называецца «Вяночкі». Перадачу здымалі ў Дзівіне Кобрынскага раёна. Гэта перадвясельны абрад. Цяпер мы пайшлі ў краму, купілі бутаньеркі на машыну, кветкі для жаніха і нявесты, іншую атрыбутыку, а некалі збіраліся сяброўкі нявесты і рабілі вяночкі сваімі рукамі. Пры гэтым абавязкова спявалі. Так што дзявочнік — не прадукт XXI стагоддзя, былі падобныя звычаі задоўга да нас. І былі яны прыгожыя, напоўненыя зместам, а не так, як, на жаль, здараецца цяпер. З навін успамінаецца: дружкі нявесты так пагулялі напярэдадні, што ранкам трапілі ў міліцыю і, адпаведна, у крымінальную хроніку.

...І вось падчас здымак «Вяночкаў» на стале сабралася столькі кветак, што я не ўтрымалася, папрасілася паўдзельнічаць разам з майстрыхамі. І майстар-клас удаўся! Я навучылася рабіць прыгожыя кветкі, і гэта было здорава.

А потым разгаварыліся з бабулькамі. Адна кажа: «Вось вы, гарадскія, там сядзіце на паверхах і нічагусенькі не ўмееце. Прыязджайце, навучым вас і бульбу капаць, і карову даіць». А другая ўстаўляе слоўка: «А я навучу козачку даіць».

Апошнюю, што называецца, злавілі на слове. Ведаеце, мне неяк крышачку крыўдна стала за нас, гарадскіх, што нас такімі няўмекамі ўяўляюць. Усе канікулы майго дзяцінства прайшлі ў бабулі ў вёсцы, мае карані адтуль. І мне захацелася паказаць бабулькам, на што здатныя гарадскія дзяўчаты, ну і, вядома, з карысцю для справы — нашай перадачы. Аднойчы мы патэлефанавалі бабульцы і сказалі: «Мы едзем козачку даіць». Калі прыехалі, высветлілася, што наша гераіня сваю казу прадала. Але гэта не бяда, знайшлі ў суседкі казу па мянушцы Нюра. Праўда, спачатку не вельмі атрымлівалася, потым крыху налаўчылася, і козачку мы агульнымі намаганнямі падаілі.

Тая козачка — гэта адзін маленькі эпізодзік з многіх дзён камандзіровак, якія даюць мне натхненне і сілкуюць энергіяй. Бо пасля працэсу здымак мы з гэтымі гераінямі, часцей, вясковымі бабулькамі, пераабдымаемся, нагаворым адна адной самых лепшых слоў. Не ведаю, што такое адбываецца, але ўсё выходзіць шчыра, адчуваецца нейкая еднасць, можа, нават на ўзроўні падсвядомасці. Мы ж робім адну справу: яны з'яўляюцца носьбітамі народнай культуры, сваім існаваннем падтрымліваюць яе, а мы па меры сваіх сіл прапагандуем сваё, нацыянальнае. Ці паверыце, ні разу не было, каб я прыехала з такой камандзіроўкі расчараваная. Яшчэ адно назіранне: малыя дзеці, што нярэдка ўдзельнічаюць у здымках абрадаў, часам не могуць патлумачыць, што ж іх прыцягвае сюды, але яны ходзяць на тыя гурткі без прымусу. Значыць, гэта ў іх гавораць гены, спрацоўвае закладзенае яшчэ прабабулямі, прадзедамі, што не можа не ўсяляць аптымізму. Калі ў людзей гараць вочы, калі яны любяць тое, чым займаюцца, то і сам набіраешся той любові. Памятаю, як здымалі абрад «Ваджэнне Куста». Дык жа і я не ўтрымалася, і мяне Кустом прыбралі. Усё ў нас тады атрымалася.

«Здавалася б, банальная капуста, якую мы прывыклі купляць у магазіне ці на рынку, можа стаць цэнтрам вясковага альбо местачковага звычаю».

У рубрыцы **«Падзеі»** мне найбольш запомнілася мерапрыемства, прысвечанае 80-годдзю з дня нараджэння паэта Міхася Рудкоўскага. Надзвычай добрую праграму зрабілі мясцовыя бібліятэкары. Усе прысутныя, можа, нават тыя, хто не чытаў ні радка паэта, адчулі, які гэта быў чалавек-глыба, чалавек-духоўнасць, інтэлігент з вясковай душой. Мы пастараліся хоць крышачку адлюстраваць гэта ў перадачы.

* * *

Галоўны рэдактар тэлебачання ТРК «Брэст» Ірына БАЛАБАНОВІЧ падкрэсліла пераемнасць традыцый на брэсцкай студыі тэлебачання менавіта ў справе работы на карысць культуры, спадчыны. Шмат гадоў у Брэсце рыхтавалася і выходзіла ў эфір праграма «Край з Міколам Пракаповічам». Пачынаючы з 70-х гадоў Мікалай Мікалаевіч знаёміў сваіх гледачоў з культурнымі падзеямі рэгіёна, з паэтамі, пісьменнікамі, народнымі майстрамі. І хоць Мікола Пракаповіч ужо на заслужаным адпачынку, падрыхтаваныя ім перадачы ўвайшлі ў першы дзясятак праграм штотыднёвага этнаграфічна-краязнаўчага часопіса «Край» на канале «Беларусь 3».

Святлана ЯСКЕВІЧ. *yackevich@zviazda.by*

УСЕ ГРАНІ СПОРТУ З «БЕЛАРУСЬ 5»

Якія сюрпрызы чакаюць гледачоў у новым тэлевізійным сезоне

Ці будуць жанчыны каментаваць футбол і ці ўбачым мы англійскую Прэм'ер лігу або спартыўнае ток-шоу? Адказы агучаны на прэзентацыі новага сезона на «Беларусь 5».

Новы для сябе год каманда адзінага ў краіне спартыўнага тэлеканала вырашыла пачаць вельмі незвычайна... з прагляду хакейнага матча пад гукі сімфанічнага аркестра. Музыка змянялася ў залежнасці ад таго, што адбывалася на пляцоўцы. Добра што мінчане ў той вечар атрымалі перамогу над яраслаўскім «Лакаматывам» у чэмпіянаце КХЛ, так што мажорных матываў было значна больш, чым мінорных. Гэтае шоу, дарэчы, маглі назіраць усе, хто вырашыў глядзець хакей на сайце Белтэлерадыёкампаніі.

Але яшчэ больш цікавымі сталі навіны, якія паведаміў **кіраўнік спартыўнага канала Аляксандр КАЗЮКЕВІЧ** усім прысутным. Адна з іх — у новым сезоне «Беларусь 5» запускае спартыўнае ток-шоу, праграма стане выдатнай пляцоўкай, на якой будуць абмяркоўвацца самыя розныя тэмы.

— Найбольш папулярнае ток-шоу на беларускім тэлебачанні сёння — «Форум», яно прысвечана палітычным, сацыяльным, эканамічным і іншым пытанням. Спорт таксама там прысутнічаў, калі былі сур'ёзныя падставы, але спартыўнае жыццё ў нас у краіне настолькі насычанае і багатае на падзеі, што ўдзяляць яму ўвагу толькі час ад часу няправільна, — кажа Аляксандр Казюкевіч. *— Тым больш, калі ёсць спецыяльны нацыянальны спартыўны канал.*

Назва ток-шоу, як і дата яго старту, пакуль трымаецца ў сакрэце, але каманда «Беларусь 5» абяцае, што калі толькі глядач убачыць першыя прома-ролікі, то дакладна зразумее — праграма будзе дастаткова нечаканай і нават правакацыйнай.

Акрамя ток-шоу на «Беларусь 5» неўзабаве з'явіцца і першае рэаліці-шоу. Так званая, бітва каментатараў. Заўзятары, якія любяць крытыкаваць работу журналістаў, седзячы дома на канапе, атрымаюць выдатную магчымасць заняць месца каментатара спартыўнага тэлеканала.

— Мы аб'яўляем кастынг на наборы ўдзельнікаў для новага шоу «Накаўт-раўнд». З двух сапернікаў, якія будуць змагацца ў каментатарскім мастацтве, у наступны раўнд будзе праходзіць толькі адзін. У сумленнай барацьбе твар у твар з такімі ж прэтэндэнтамі кожны зможа праявіць свае здольнасці, паказаць не толькі строгаму журы, у якое будуць уваходзіць дзеючыя каментатары і запрошаныя госці, але і ўсім тэлегледачам «Беларусь 5» на што яны здольныя. Пераможца атрымае магчымасць працаваць на нашым тэлеканале, а выбіраць яго будуць у тым ліку і аматары спорту, — расказаў Аляксандр Казюкевіч.

Для ўдзельнікаў няма ніякіх абмежаванняў, на кастынг могуць прыходзіць як маладыя людзі, так і дзяўчаты.

— Такой практыкі, каб жанчыны каментавалі футбол ці хакей я пакуль не сустракаў. Напэўна, гэтыя гульнявыя віды спорту не асацыіруюцца з жаночым голасам. Хоць жаночы баскетбол, валейбол ці футбол з жаночым каментарыем мог бы выглядаць цалкам арганічна, — адзначыў кіраўнік тэлеканала.

Што тычыцца эфірнага часу і размеркавання яго па відах спорту, то Аляксандр Казюкевіч адзначыў, што ў большай ступені гэта залежыць не ад жадання кіраўніцтва, а ад таго, у якіх відах спорту будуць прадстаўлены беларускія спартсмены.

З тэхнічных і фінансавых прычын пакуль спартыўнаму тэлеканалу краіны прыйшлося адмовіцца ад трансляцый замежных чэмпіянатаў па футболе і NBA.

— Па фінансавых меркаваннях давялося адмовіцца ад матчаў Прэм'ер-лігі і NBA. Да таго ж яны часта ідуць у адзін час з гульнямі КХЛ ці ўначы. Правы на трансляцыю гэтых сустрэч вельмі дарагія, а ставіць іх у запісе позна ўвечары няма ніякага сэнсу, — адзначыў Аляксандр Казюкевіч.

Дар'я ЛАБАЖЭВІЧ. *lobazhevich@zviazda.by*

■ Сядзі і глядзі

І СМЕХ, І СЛЁЗЫ, І ЛЮБОЎ

Што: Камедыя «Кульпаход у тэатр»
Калі і дзе: «Беларусь 3», 10 кастрычніка ў 21.25

Рэжысёр Валерый Рубінчык зняў на «Беларусьфільме» гэтую кінастужку яшчэ ў 1982 годзе, а шэраг акалічнасцяў яе сюжэта актуальны і сёння...

Падзеі разгортваюцца ў сяле Белыя Азёры, дзе, пры ўсёй яго правінцыйнасці, вірующь жарсці: то мясцовы Кулібін спрабуе ўзляцець на зробленым з фільмавых дэкарацый дэльтаплане, то добрапрыстойны сем'янін ва ўспамінах першага кахання ідзе на крайнасці, то кіраўнік самадзейнага музычнага ансамбля ваюе з раённымі бюракратамі за свабоду творчасці... Апошні аднойчы ўбачыў у райцэнтры спектакль і быў настолькі ўражаны, што знайшоў аўтара п'есы і запрасіў да сябе, каб той занатаваў сцэны з пасялковага жыцця. Урэшце, п'еса дойдзе да пастаноўкі — праз мноства пераплётаў, заблытаных пачуццяў, складаны выбар паміж прыгожым пісьменствам і доўгім рублём, а таксама сардэчны прыступ. Пры ўсім вышэйзгаданым — так, гэта камедыя, прычым, паводле ацэнак некаторых гледачоў, адна з лепшых у савецкай «беларусьфільмаўскай» біяграфіі!

Што: камедыя «Атамны Іван»
Калі і дзе: TV1000 Kino RU, 12 кастрычніка ў 20.20, 13 кастрычніка ў 8.20 і 16 кастрычніка ў 16.20

Адметнасць стужкі ў тым, што гэта першы ў гісторыі мастацкі фільм, зняты на дзеючых атамных электрастанцыях — у Ленінградскай і Цвярской абласцях. Але гаворка зусім не пра дасягненні і небяспеку сучаснай атамнай энергетыкі, а пра стасункі «фізікаў» і «лірыкаў» — прынамсі, так заяўлююць пастаноўшчыкі.

Малады навуковец Іван, як і ўсе ў яго сям'і, займаецца атамнай энергетыкай, але мяркуе, што робіць гэта не па закліку душы, а з-за кахання да былой аднакурсніцы Тані. Яна ж — дзяўчына мэтанакіраваная, шчыра захопленая справай і апантаная жаданнем зрабіць навуковую кар'еру. У адзін цудоўны момант Таня вырашае парваць адносіны з Іванам, бо лічыць таго занадта легкадумным і не бачыць у іх сумеснай будучыні. Аднак умяшальніцтва ў жыццё закрытага гарадка-спадарожніка буйной АЭС «непрадбачаных абставін» вымушае героя праверыць і свае здольнасці, і свае сапраўдныя пачуцці...

Што: камедыя «Сінг Сінг»
Калі і дзе: «МІР», 15 кастрычніка ў 13.15

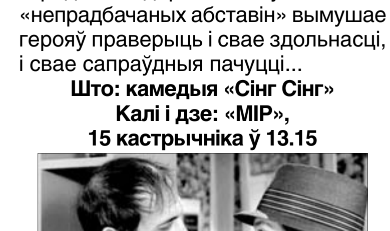

Фільм складаецца з дзвюх самастойных навел: уласна камедыі і пародыі на папулярны ў 70-я кінажанр «джыало» (трылер-дэтэктыў).

Герой першай гісторыі Эдуарда выпадкова даведаўся, што ў яго прыёмная сям'я. Сапраўдны яго бацька перад смерцю паспявае расказаць толькі, што яго маці была «Каралева Англійская», але не ўдакладняе, што гэта мянушка італьянскай прастытуткі, і Эдуарда імчыцца ў брытанскую сталіцу да каралевы... У другой навеле дэтэктыў Богі (на хвіліначку, яго іграе Адрыяна Чэлентана!) бярэцца за апошнюю справу — абараніць актрысу Лінду ад тэлефоннага маньяка — і знаходзіць на сваю галаву і прыгоды, і каханне ■

Панядзелак, 10 кастрычніка

Беларусь 1

6.00, 7.20, 8.15 Добрай раніцы, Беларусь!
7.00, 8.00, 9.00, 12.00, 15.00, 19.00, 23.45 Навіны.
7.05, 8.05 Навіны эканомікі.
7.10, 8.10, 19.40, 23.25 Зона Х.
9.10 Галоўны эфір.
10.20 Навіны надвор'я.
10.40, 13.05 Меладрама «Адзінокія сэрцы».
11.00, 13.00, 16.00 90 секунд.
15.15, 18.40 Навіны рэгіёна.
15.25, 16.30 Серыял «Сваты-6».
17.35 Беларуская часінка.
19.20 Арэна.
20.00 «Форум» з Дзмітрыем Бачковым.
21.00 Панарама.
21.45 Серыял «След».
0.00 Дзень спорту.
0.15 Серыял «Мечаны».

Беларусь 2

7.00 Тэлераніца.
9.00, 9.55, 19.05 Тэлебарометр.
9.05, 20.00 Дэтэктыў «Такая работа».
10.30, 18.25 Серыял «Мая цудоўная нянька».
11.05 Два рублі.
11.25 Серыял «Косці».
14.55 «Бітва экстрасэнсаў. 13-ты сезон».
16.50 Нас не падманеш!
17.25 Дэтэктыў «Падманi мяне 3».
19.15 Суперлато.
21.10, 23.45 Час футбола.
21.45 Футбол. Чэмпіянат свету 2018. Кваліфікацыя. Беларусь — Люксембург. У перапынку: **22.30** КЕНО.
0.05 Рэпарцёр.
1.00 Футбол. Чэмпіянат свету 2018. Кваліфікацыя. Агляд.

Беларусь 3

7.00 «Дабраранак».
7.35, 13.20, 18.15, 21.00 Навіны культуры. «Калейдаскоп».
7.50, 12.20 «Размаўляем па-беларуску». Тэлевіктарына.
8.00 «Новае адзенне караля». Казка.
9.00, 20.00 «Іван Грозны. Партрэт без рэтушы». Фільм першы.
9.40 «Гаспадар тайгі». Прыгоды.
11.00 «Нацыянальны хіт-парад».
11.50 «Наперад у мінулае».
12.50 «Край».
13.35 «Музеі Беларусі». Спецыяльны турысцка-рэкрэацыйны парк «Аўгустоўскі канал». Частка 1-я.
14.05, 21.20 «Час кіно».
14.15 «Перамажы д'ябла». Камедыя.
15.45 «Бітва за Севастопаль». «Форт «Сталін».
16.20 «Апошні дзень». Марк Бернэс.
17.00 «Два байцы». Драма.

18.35, 22.55 «Ды@блог». Пра літаратуру.
19.05 «У гасцях у Барыса Аверына».
20.40 «Калыханка».
21.25 «Культпаход у тэатр». Камедыя.
На тэлеканале «Беларусь 3» з 10 па 14 кастрычніка 2016 г. з 19.00 да 20.00 па Брэсцкай і Гомельскай абласцях будуць трансліравацца абласныя тэлепраграмы.

Беларусь 5

7.50, 19.15 Пра спорт. Навіны.
8.00 Плаванне. Этап Кубка свету. Доха.
10.00 Тэніс. Турнір WTA. Пекін. 1/2 фіналу.
12.05 Тэніс. Турнір WTA. Пекін. Фінал.
14.10 Хакей. КХЛ. «Дынама» (Мінск) — «Дынама» (Масква).
16.05 Гандбол. Ліга чэмпіёнаў. БГК імя Мяшкова (Беларусь) — «Рэйн Лёвен» (Германія).
17.35 Баскетбол. Адзіная ліга ВТБ. «Цмокі-Мінск» — «Зеніт» (Санкт-Пецярбург).
19.25 Хакей. КХЛ. СКА (Санкт-Пецярбург) — «Дынама» (Мінск).
21.45 Пра спорт. Вынікі тыдня.
22.30 Аўтаспорт. Формула-Е. Гран-пры Ганконга.

АНТ

6.00, 6.30, 7.00, 7.30, 8.00 (з субцітрамі), **8.30, 9.00** (з субцітрамі), **11.00, 13.00, 16.00, 18.00** (з субцітрамі), **20.30** Нашы навіны.
6.05, 8.05 «Наша раніца».
9.05 Контуры.
10.00 «Жыць здорава!»
11.05, 13.05, 16.15, 18.15 (з субцітрамі), **21.00** Навіны спорту.
11.10 «Модны прыгавор».
12.10 «Сам-насам з усімі».
13.10 «Мужчынскае/Жаночае».
14.10 «Пра каханне».
15.15, 16.20 «Час пакажа».
16.55 «Давай пажэнімся!»
18.20 Серыял «Татавы дочкі».
19.00 «Чакай мяне».
20.00 Час.
21.05 «Справа прынцыпу».
22.15 «Голас». Спецыяльны выпуск.
1.00 Начныя навіны.

СТБ

6.00, 7.30, 10.30, 13.30, 16.30, 19.30, 22.30 «24 гадзіны».
6.10, 17.25 «Міншчына».
6.20, 7.45 «Раніца. Студыя добрага настрою».
7.40, 20.10, 22.55 «СТБ-спорт».
8.30 «Тыдзень».
9.25 «Вялікае снеданне».
10.05 «Далёкія сваякі».
10.40 «Сямейныя драмы».
11.40 «Не хлусі мне!»
12.35, 17.35 «Званая вячэра».
13.50 «Наша справа».
14.05 Канцэрт Міхаіла Задорнава.
16.00 «Следакі». Серыял.
16.50 «Вялікі горад».
18.35 «Самыя шакіруючыя гіпотэзы».
20.00 «Сталічныя падрабязнасці».
20.15 «Ваенная тайна».
23.00 «Тайны Чапман».
23.55 Маст. фільм «Адпачынак у верасні».

МІР

6.00 «Мільён пытанняў пра прыроду».
6.30, 3.00 «Экстрасэнсы. Па той бок іншага свету».
7.00 Добрай раніцы, свет!
9.00 Серыял «Пачаць спачатку. Марта».
12.30 «Цяжар абеду».
13.00, 16.00, 19.00 Навіны (бягучы радок).
13.15 Маст. фільм «Зіта і Гіта».
16.10 Ток-шоу «Слова за словам».
17.05, 4.20 Серыял «Дарога на востраў Пасхі».
19.20 Серыял «Пакуль цвіце папараць».
22.00 Маст. фільм «Скарбы В.К.»
23.45 Маст. фільм «Усё ў жыцці бывае».
3.25 Серыял «Невідзімкі».

РТР—Беларусь

7.00 «Раніца Расіі».
10.00 «Карціна свету».
10.55 Надвор'е на тыдзень.
11.00, 14.00, 17.00, 20.00 Весткі.
11.40 Ток-шоу «Што адбываецца».
12.45 «Пакой смеху».
13.50, 16.50, 19.50, 23.00 Навіны — Беларусь.
14.35 «Пра самае галоўнае». Ток-шоу.
15.40 «Прамы эфір».
17.30 Серыял «Бумеранг з мінулага».
19.10, 20.40 Серыял «Каменская».
21.45, 23.10 Серыял «Чаўночніцы».
23.45 «Спецыяльны карэспандэнт».

НТБ—Беларусь

5.55 «Астрапрагноз».
6.00 «Новая раніца».
8.30 «Студыя Юліі Высоцкай».
9.00 Серыял «Вырванне Мухтара».
10.00, 13.00, 16.00, 19.00 Сёння.
10.25 Серыял «Ляснік».
12.00 Суд прысяжных.
13.25, 23.00 Агляд. Надзвычайнае здарэнне.
14.05 «Новыя рускія сенсацыі».
15.05 «Ты не паверыш!»
16.25 Серыял «Вуліцы разбітых ліхтароў».
18.05 «Гаворым і паказваем». Ток-шоу.
19.40 Серыял «Мянтоўскія войны».
23.30 «Вынікі дня».
0.00 «Пазнякоў».
0.10 НТБ-Бачанне. «Ракавая гаранка».

8 канал

7.00, 14.20, 19.05, 21.05, 23.55 «Надвор'е».
7.05, 16.00 Мультпарад.
7.25 Трылер «Чалавек-мурашка».
9.25 Серыял «Маскоўская сага».
10.20, 17.55, 19.10, 21.00 «Хатняя крама».
10.30 Драма «Адвакат д'ябла».
12.50 Трылер «Начны рэйс».
14.25 Драма «Дом на абочыне».
16.30 «Дзецям пра звяранят».
17.00 Серыял «Жаночы дэтэктыў».
18.05 Серыял «Вербная нядзеля».
19.20 Серыял «Чорны спіс».
20.50 «Вечарніца».
21.10 Трылер «Маўчанне ягнят».
23.05 Серыял «Закон і парадак».

ВТБ

6.00, 17.00 «Турбаміксер».
7.00 М/ф «Смяшарыкі».
7.20 М/ф «Фіксікі».
7.50 М/ф «Маша і мядзведзь».
8.10, 14.20 «Ералаш».
8.30, 18.00 Серыял «Варонiны».
9.30 Камедыя «Кекс у вялікім горадзе».
11.30, 23.30 «Уральскія пельмені».
12.10, 20.20 Серыял «Мамулі 2».
13.20 «Паспець за 24 гадзіны».
14.40, 5.00 Серыял «Косці».
15.50, 19.10 Серыял «Маладзёжка».
21.30 Камедыя «Дзікая штучка».
0.10, 4.30 Скетч-шоу «Даеш моладзь».
0.30, 3.30 Скетч-шоу «6 кадраў».
1.00 Серыял «Бязмоўны сведка».
3.00 «Дурні і дарогі».
4.00 «Лаві момант».

Культура

7.00 «Еўранюс».
10.00, 15.00, 19.30, 23.40 Навіны культуры.
10.15, 1.40 «Назіральнік».
11.15 «Бібліятэка прыгод».
11.30 «Зямля Саннікава». Маст. фільм.
13.05 «Леў Арцімовіч. Прадчуванне атама». Дак. фільм.
13.45, 18.30 Сусветныя скарбы.
14.05 «Лінія жыцця». Наталля Бесцям'янава.
15.10 «Дзмідавы». Маст. фільм.
17.45 Да 70-годдзя Віктара Траццякова. Творы П.І. Чайкоўскага для скрыпкі.
18.45 «Рассакрэчаная гісторыя». Дак. серыял.
19.15 «Добрай ночы, малыя!»
19.45 Галоўная роля.
20.05 «Сацi. Нясумная класіка...»
20.45 «Правілы жыцця».
21.10 Навука без межаў. «Эфект плацэба». Дак. фільм.
22.10 «Тым часам».
22.55 «Ні слова пра каханне. Валянцін Чарных і Людміла Кожынава». Дак. фільм.
23.55 Мастсавет.
0.00 «Кінескоп». 64-ы МКФ у Сан-Себасцьяне.
0.45 «Уголас». Паэзія сёння.
1.25 А. Барадзін. «Палавецкія скокі» з оперы «Князь Ігар».
2.40 «Выстаўка англійскіх мод у Маскве». Дак. фільм.

Настальгія

6.00, 8.35, 11.35, 13.25, 14.35, 17.00, 19.10, 20.35, 21.40, 5.00 Музычная настальгія.
7.55 «Тэма» з У. Лісцьевым. «Легалізацыя, нашэнне і захоўванне зброі». 1992 год.
9.00 «Быў час». 2008 год.
10.00 Тэлеспектакль «Таблетку пад язык». 1978 год.
12.00 Маст. фільм «Тры таўстуны».
13.40 «Усё будзе так, як мы хочам!» VI Ленінградскі рок-фестываль. 1989 год.
15.00 Тэлеспектакль «Пена». 1977 год.
17.30 Дак. фільм «Хто за сцяной?»
18.00 «СавАлогія» з Севам Наўгародцавым: «Эміграцыя». 2005 год.
19.40 «Гэты фантастычны свет». Інсцэніраваныя фрагменты апавяданняў А. Лук'янава і А. Порджэса. 1982 год.
21.00 «Мінулы час».
22.00 «Народжаныя ў СССР».
23.05 «Зямля—Паветра». Гурт «Хоронько-оркестр». 2003 год.
0.00 Маст. фільм «Чужая радня».
1.35 Дак. фільм «Навіны дня. Хроніка нашых дзён».
1.50, 4.00 «Да і пасля...» з Уладзімірам Малчанавым. Год 1992. 2010 год.
3.00 «Колба часу». «1992 год».

EuroSport 1

5.00, 9.30 Снукер. European Masters. Фінал.
6.30, 19.00, 0.45 Футбол. Чэмпіянат свету сярод дзяўчат (U-17).
8.00, 11.00 Веласпорт. «Тур Парыжа».
12.30, 1.30 Футбол. Чэмпіянат Еўропы (U-21).
13.30 Футбол. Чэмпіянат MLS.
15.00, 20.00, 2.30 Снукер. English Open.
0.00 Watts.
0.15 Футбол. «ФІФА».

Кінакамедыя

0.40 Камедыя «Давай, да пабачэння!»
2.15 Камедыя «100 мільёнаў еўра».
3.55, 14.00, 14.55, 15.35 Скетчкам «Паміж намі».
4.35 Камедыя «Джунглі клічуць! У пошуках Марсупіламі».
6.25 Камедыя «Астэрыкс на Алімпійскіх гульнях».
8.30 Меладрама «Прагулка па сонечнаму святлу».
10.15 Камедыя «Дзеці сексу не перашкода».
12.10 Меладрама «Я ніколі не буду тваёй».
14.15, 15.10 «Камедыянты (Шоу)».
16.00 Меладрама «Сама па сабе».
17.45 Камедыя «Спецагенты на адпачынку».
19.30 Камедыя «Кекс у вялікім горадзе».
21.10 Меладрама «Любоўны пераплёт».
22.50 Меладрама «Каханне і лімоны».

ТБ3

6.00 М/ф.
7.40 «Доктар І...»
8.10, 18.55, 1.25 «Асколкі». Серыял.
10.00, 3.35 «Судовыя страсці». Дак. серыял.
11.45 «Асцярожна, махляры!»
12.20 «Без падману».
13.15 «Грэх». Драма.
15.05 «Вакол свету. Мясціны сілы».
16.00 «Паненка-сялянка».
17.00 «Жыццё ў іншы бок». Дак. фільм.
17.50 «Тайны следства». Серыял.
20.40, 0.40 «Ежа, я люблю цябе».
21.30 «Рэвізора».
22.35 «Гісторыі збаўлення».
23.05 «Звышнатуральнае». Серыял.
23.50 «Сакрэтныя матэрыялы». Серыял.
2.50 «Нераскрытыя тайны».
5.05 «Часова даступны».

ТБ1000

6.10 Камедыя «Прасцячка».
8.10 Драма «Пробліск геніяльнасці».
10.15 Фэнтэзі «Там, дзе жывуць пачвары».

12.10 Меладрама «Тры метры над узроўнем неба: я цябе хачу».
14.20 Трылер «Задыяк».
17.05 Фэнтэзі «Уладар пярсцёнкаў: братэрства пярсцёнка».
20.10 Камедыя «Тату зноў 17».
22.10 Драма «Успаміны пра будучыню».
0.25 Фэнтэзі «Залаты компас».
2.15 Драма «»Доўгія заручыны».
4.25 Меладрама «Жонка падарожніка ў часе».

ТБ1000 Рускае кіно

6.20 Меладрама «Статус: свабодны».
8.20 Баявік «Адваротны адлік».
10.25 Меладрама «Забарона».
12.20 Драма «Прорва».
14.20 Меладрама «Яшчэ адзін год».
16.20 Камедыя «Іронія лёсу. Працяг».
18.20 Драма «Нашчадкі».
20.20 Баявік «На гульні».
22.10 Драма «Сава Марозаў».
0.10 Драма «Браты Ч.»
2.05 Меладрама «Будзь са мной».
3.15 Драма «Доўгае шчаслівае жыццё».
4.35 Дэтэктыў «Хто я?»

National Geographic

6.00 Морган Фрыман. Гісторыі пра Бога.
6.50 Як перамагчы ва ўсім.
7.10, 13.25, 20.10, 5.30 Навукова недарэчнасці.
7.55, 14.55, 21.00, 0.50, 4.00 Злавіць кантрабандыста.
8.45, 11.05, 15.40, 21.45, 1.40, 4.50 Міжнародны аэрапорт Дубай.
9.30, 11.55, 14.10, 17.10, 19.30, 23.20, 3.15 Расследаванні авіякатастроф.
10.20, 18.00 Секунды да катастрофы.
12.40, 18.40, 2.30 Навука будучыні.
16.30, 22.30 Білі Кід: новыя доказы.
0.05 Тайны гісторыі.

Discovery

8.00 Чыгунка Аляскі.
9.00, 15.30, 21.30, 5.00 Як гэта ўстроена?
9.30, 15.00, 21.00, 5.30 Як гэта зроблена?
10.00, 16.00, 23.00, 7.10 Склады.
10.30, 16.30, 23.30, 7.35 Багажныя войны.
11.00 Востраў.
12.00 Выжыць разам.
13.00 Голыя і напалоханыя.
14.00 Чыгунка Аляскі.
17.00 Харлі і Дэвідсаны.
18.00 Дзікая кухня.
22.00, 2.55 Махінатары.
0.00, 3.50 Залатая ліхаманка.
1.00, 6.20 Салдаты нячыдаць.
1.30, 6.45 Катастрофа на колах.
2.00, 4.40 Самагоншчыкі.

Аўторак, 11 кастрычніка

Беларусь 1

6.00, 7.20, 8.15 Добрай раніцы, Беларусь!
7.00, 8.00, 9.00, 12.00, 15.00, 19.00, 0.25 Навіны.
7.05, 8.05 Навіны эканомікі.
7.10, 8.10, 19.40, 23.45 Зона Х.
9.10, 22.05 Серыял «След».
10.00, 13.00, 16.00 90 секунд.
11.00, 20.00 Серыял «Жаночы доктар».
12.10, 16.40 Серыял «Сямейныя меладрамы-6».
13.20 Дзень у вялікім горадзе.
14.20 Дзіцячы доктар.
15.15, 18.40 Навіны рэгіёна.
15.25 Серыял «Дом з лілеямі».
17.35 Беларуская часінка.
19.20, 0.05 Сфера інтарэсаў.
21.00 Панарама.
21.45 Спецыяльны рэпартаж.
0.40 Дзень спорту.
0.55 Серыял «Мечаны».

Беларусь 2

7.00 Тэлераніца.
9.00, 22.15 Тэлебарометр.
9.05, 20.00 Дэтэктыў «Такая работа».
9.55, 21.10 «Экстрасэнсы-дэтэктывы».
11.00 «Чалавек-невідзімка». Рэаліці-шоу.
12.00, 17.15 Серыял «Мая выдатная нянька».
12.30, 17.55 Серыял «Не нарадзіся прыгожай».
13.25, 18.55 Серыял «Васьмідзясятыя».
14.30 «Паненка-сялянка». Рэаліці-шоу.
15.30 «Пін_код». Інтэрактыўны маладзёжны праект.
16.15, 22.20 Трылер «Анёл ці дэман».
22.10 Спортлато 6 з 49, КЕНО.
23.25 Серыял «Як я сустрэў вашу маму».

Беларусь 3

7.00 «Дабраранак».
7.35, 13.20, 18.15, 21.00 Навіны культуры. «Калейдаскоп».
7.50, 13.35, 19.00 «Размаўляем па-беларуску». Тэлевіктарына.
8.00, 16.55 «Блуканне па пакутах». Драма. 1-я серыя.
9.15, 20.00 «Іван Грозны. Партрэт без рэтушы». Фільм другі.
9.55 Аляксандр Зацэпін. «Есть только миг...» Канцэрт з удзелам Нацыянальнага акадэмічнага канцэртнага аркестра Беларусі пад кіраўніцтвам Міхаіла Фінберга.
11.30 «Футбол старых часоў». Камедыя.
12.50 «Свята далёкай зоркі». Памяці народнага пісьменніка Беларусі Івана Навуменкі.
13.40 «Прыгоды Шэрлака Холмса і доктара Ватсана». Серыял. «Дваццатае стагоддзе пачынаецца». 2-я серыя.
14.55 «Час кіно».
15.00 «Культпаход у тэатр». Камедыя.
16.30 «Заапаркі свету» з Іванам Карнеевым.
18.35, 22.50 «Ды@блог». Пра вечнае.
19.05 «У гасцях у Барыса Аверына».
20.40 «Калыханка».
21.20 «Ляцяць жураўлі». Драма.

Беларусь 5

8.00 Пра спорт. Вынікі тыдня.
8.40 Хакей. КХЛ. СКА (Санкт-Пецярбург) — «Дынама» (Мінск).
10.35 Футбол. Ліга чэмпіёнаў УЕФА. Відэачасопіс.
11.05 Плаванне. Этап Кубка свету. Доха.
13.40 Хакей. Ліга чэмпіёнаў. 1/16 фіналу. Першы матч. «Юнацтва-Мінск» (Беларусь) — «Фрэлунда» (Швецыя).
15.35 Футбол. Кваліфікацыя да ЧС-2018. Беларусь — Люксембург.
17.30 Футбол. Кваліфікацыя да ЧС-2018. Агляд гульнявога дня.
18.05 Фактар сілы.
18.40 Спорт-кадр.
19.15, 22.15 Пра спорт. Навіны.
19.25 Авертайм.
19.55 Хакей. Ліга чэмпіёнаў. 1/16 фіналу. Матч у адказ. «Фрэлунда» (Швецыя) — «Юнацтва-Мінск» (Беларусь).
22.25 Хакей. Ліга чэмпіёнаў. 1/16 фіналу. Матч у адказ.

АНТ

6.00, 6.30, 7.00, 7.30, 8.00 (з субцітрамі), **8.30, 9.00** (з субцітрамі), **11.00, 13.00, 16.00, 18.00** (з субцітрамі), **20.30** Навіны.
6.05, 8.05 «Наша раніца».
9.05 «Жыць здорава!»
10.25 «Кантрольная закупка».
11.05, 13.05, 16.15, 18.15 (з субцітрамі), **21.00** Навіны спорту.
11.10 «Модны прыгавор».
12.10 «Сам-насам з усімі».
13.10 «Мужчынскае/Жаночае».
14.10 «Пра каханне».
15.15, 16.20 «Час пакажа».
16.55 «Давай пажэнімся!»
18.20 Серыял «Татавы дочкі».
18.50 «Няхай гавораць».
20.00 Час.
21.05 Серыял «Тонкі лёд».
22.55 «Адваротны адлік». «Бенедыкт Тышкевіч. Святы сярод грэшнікаў». Час».
23.25 Серыял «Агент нацыянальнай бяспекі».
1.10 Начныя навіны.

СТБ

6.00, 7.30, 10.30, 13.30, 16.30, 19.30, 22.30 «24 гадзіны».
6.10, 17.25 «Меншчына».
6.20, 7.45 «Раніца. Студыя добрага настрою».
7.40, 20.10, 22.55 «СТБ-спорт».
8.30, 23.40 «Тайны Чапман».
9.30, 18.35 «Самыя шакіруючыя гіпотэзы».
10.40 «Сямейныя драмы».
11.40 «Не хлусі мне!»
12.35, 17.35 «Званая вячэра».
13.50 Драма «Разумніца Уіл Хантынг».
16.10 «Вадзіць па-руску».
16.50 «Цэнтральны рэгіён».
20.00 «Сталічныя падрабязнасці».
20.15 «Тэрыторыя памылак».
21.55 «Глядзець усім!»
23.00 «Простыя пытанні» з Ягорам Хрусталёвым.
23.20 «Аўтапанарама».
0.35 «Кулінар». Серыял.

МІР

6.00 «Мільён пытанняў пра прыроду».
6.30, 2.15 «Экстрасэнсы. Па той бок іншага свету».
7.00 Добрай раніцы, свет!
9.00 Серыял «Леднікаў».
12.30 «Цяжар абеду».
13.00, 16.00, 19.00 Навіны (бягучы радок).
13.15, 19.20 Серыял «Пакуль цвіце папараць».
16.10 Ток-шоу «Слова за слова».
17.05, 4.00 Серыял «Дарога на востраў Пасхі».
22.00 Маст. фільм «Трэці лішні».
23.45 Маст. фільм «Адна памылка».
2.40 «Зямля. Тэрыторыя загадак».
3.10 Серыял «Невідзімкі».

РТР—Беларусь

7.00 «Раніца Расіі».
11.00, 14.00, 17.00, 20.00 Весткі.
11.35 «Пакой смеху».
12.00 «60 хвілін». Ток-шоу .
13.15 «Правілы жыцця».
13.50, 16.50, 19.50, 23.00 Навіны — Беларусь.
14.35 «Пра самае галоўнае». Ток-шоу.
15.40 «Прамы эфір».
17.30 Серыял «Павароты лёсу».
19.10, 20.40 Серыял «Каменская».
21.45, 23.10 Серыял «Чаўночніцы».
23.45 «Вечар з Уладзімірам Салаўёвым».

НТБ—Беларусь

5.55 «Астрапрагноз».
6.00 «Новая раніца».
8.30 «Студыя Юліі Высоцкай».
9.00 Серыял «Вяртанне Мухтара».
10.00, 13.00, 16.00, 19.00 Сёння.
10.25 Серыял «Ляснік».
12.00 Суд прысяжных.
13.25, 23.00 Агляд. Надзвычайнае здарэнне.
14.05 Серыял «Урачэбная тайна».
16.25 Серыял «Вуліцы разбітых ліхтароў».
18.05 «Гаворым і паказваем». Ток-шоу.
19.40 Серыял «Мянтоўскія войны».
23.30 «Вынікі дня».
0.00 «Героі нашага часу».

8 канал

7.00, 14.20, 19.10, 21.05, 23.45 «Надвор'е».
7.05, 16.00 Мультпарад.
7.25, 14.35 Камедыя «Два дні».
8.50, 18.10 Серыял «Вербніца».
9.40 Серыял «Маскоўская сага».
10.30 «Мой любімы гадаванец».
11.00 Камедыя «За бортам».
12.50 Трылер «Шалёныя гонкі».
14.25, 16.55, 18.00, 19.15, 21.00 «Хатняя крама».
16.25 «Дзецям пра звяранят».
17.10 Серыял «Жаночы дэтэктыў».
19.25 Серыял «Чорны спіс».
20.50 «Вечарніца».
21.10 «Даведнік па краінах і кантынентах».
21.20 Трылер «Замкнёнае кола».
22.55 Серыял «Закон і парадак».

Галава яловая — аблавуха новая

Нядбалы стэльмах точыць лясы

Штотыдзень у эфіры тэлеканала «Беларусь 3» тэлевіктарына «Размаўляем па-беларуску». Для таго каб стаць яе ўдзельнікамі, неабходна зайсці на сайт tvrgomel.by або 3belarus.by і праз банер «Размаўляем па-беларуску» запоўніць заяўку на каманду з трох чалавек. Ну, а праверыць сваё веданне роднай мовы пасля таго, як праграма выйшла ў эфір, можна з дапамогай «Звязды». Ці ведалі вы, што:

Аблаву́ха — зімовая шапка з «вушамі». Іншымі словамі, вушанка. Дарэчы, у пераносным значэнні словам «аблавух» назавуць някемлівага, няспрытнага чалавека.

Шаве́ц — майстар, які шые і рамантуе абутак. Раней шаўцу заказвалі боты.

Натурысты — наравісты, з норавам; упарты. Натурысты конь, натурыстыя людзі.

Нядба́лы — які абыякава адносіцца да сваіх абавязкаў; лянівы. Незадаволены бацька: сын нядбалы. Пасаць любіць.

Стэ́льмах — майстар, які робіць калёсы, сані. Спрытнага стэльмаха пані запрасіла ў маёнтак адраманатаваць каламажку.

Сі́тнік — травяністая расліна, якая расце ў балоце. На берагах ракі пасівеў няскошаны сітнік.

Без галавы — пра неразумнага, недалёкага ці няўважлівага чалавека. Беларускія адпаведнікі — галава два вухі, галава яловая (садовая, дубовая, курыная, пустая). Пра такога чалавека яшчэ гавораць: куст альховы, пень асінавы, конь божы. Рускія адпаведнікі — голова садовая, голова пустая.

Тачыць лясы — займацца пустымі размовамі, пустаслоўць. Беларусы яшчэ скажуць: мянціць языком, плесці кашалі, малоць не падсяваючы. Руская: разводить тары-бары, чесать языком.

Чарговыя выпускі тэлевіктарыны глядзіце ў эфіры «Беларусь 3» раніцай кожную суботу.

Ірына АСТАШКЕВІЧ.
iost@zviazda.by

ВТБ

6.00, 17.00 «Турбаміксер».
7.00 М/ф «Смяшарыкі».
7.20 М/ф «Фіксікі».
7.50 М/ф «Маша і мядзведзь».
8.10 «Ералаш».
8.30, 18.00 Серыял «Варонiны».
9.30 Меладрама «Домік у сэрцы».
11.30, 23.30 «Уральскія пельмені».
12.10, 20.20 Серыял «Мамулі 2».

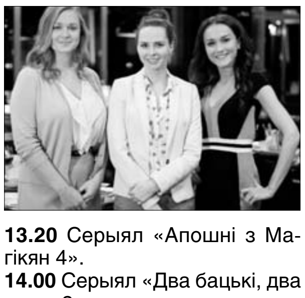

13.20 Серыял «Апошні з Магікян 4».
14.00 Серыял «Два бацькі, два сыны 2».
14.40, 5.00 Серыял «Косці».
15.50, 19.10 Серыял «Маладзёжка».
21.30 Фантастыка «Эан Флакс».
0.10, 4.30 Скетч-шоу «Даеш моладзь».
0.30, 3.30 Скетч-шоу «6 кадраў».
1.00 Серыял «Бязмоўны сведка».
3.00 «Дурні і дарогі».
4.00 «Лаві момант».

Культура

6.30 «Еўраньюс».
10.00, 15.00, 19.30, 23.40 Навіны культуры.
10.15, 1.55 «Назіральнік».
11.15, 0.00 «Каломба». Серыял.
12.30 «Чынгісхан». Дак. фільм.
12.40, 20.45 «Правілы жыцця».
13.10 «Пятае вымярэнне».
13.40 «Дзень за днём». Серыял.
15.10 «Эфект плацэба». Дак. фільм.
16.05 Успамінаючы Мікалая Абуховіча. «Астраваы».
16.45 «Ні слова пра каханне. Валянцін Чарных і Людміла Кожынава». Дак. фільм.
17.30 Да 70-годдзя Віктара Траццякова. Творы Л. Бетховена і Ф. Шуберта для скрыпкі.
18.25 Сусветныя скарбы.
18.45 «Рассакрэчаная гісторыя». Дак. серыял.
19.15 «Добрай ночы, малыя!»
19.45 Галоўная роля.
20.05 Штучны адбор.
21.10 Навука без межаў. «Шляхі чытання». Дак. фільм.
22.05 «Хто мы?» «Прыгоды лібералізму ў Расіі».
22.35 «Навум Каржавін. Час дадзены». Дак. фільм.
23.55 Мастсавет.
1.15 «Уголас». Паэзія сёння.

Настальгія

6.00 Маст. фільм «Тры таўстуны».
7.25, 8.35, 11.00, 13.10, 14.35, 15.40, 19.05, 20.35, 21.40, 23.00, 0.00, 2.35, 5.35 Музычная настальгія.
7.40 «Усё будзе так, як мы хочам!» VI Ленінградскі рок-фестываль. 1989 год.
9.00 Тэлеспектакль «Пена». 1977 год.
11.30 Дак. фільм «Хто за сцяной?»
12.00 «СаваАлогія» з Севам Наўгародцавым: «Эміграцыя». 2005 год.
13.40 «Гэты фантастычны свет». Інсцэніраваныя фрагменты апавяданняў А. Лук'янава і А. Порджэса. 1982 год.
15.00, 21.00 «Мінулы час».
16.00, 22.00 «Народжаныя ў СССР».
17.05 «Зямля—Паветра». Гурт «Хорошо-оркестр». 2003 год.
18.00 «Быў час» з Аляксандрам Паліткоўскім: «500 дзён, якія не ашаламілі свет». 2006 год.
19.40 «Па старонках «Сатырыкона». Тэлеспектакль па апавяданнях А. Аверчанкі і Н. Тэфі. 1976 год.
23.25 «Рок-н-рол ТБ». 1992 год.
1.55 «Тэма» з У. Лісцьевым. «Легалізацыя, нашэнне і захоўванне зброі». 1992 год.
3.00 «Быў час». 2008 год.
4.00 Тэлеспектакль «Таблетку пад язык». 1978 год.

EuroSport 1

4.00, 9.45, 19.00 Футбол. Чэмпіянат свету сярод дзяўчат (U-17).
5.00, 8.00, 14.00, 21.00, 2.30 Снукер. English Open.
6.30, 11.00 Футбол. Чэмпіянат Еўропы (U-21).
9.30 Трыял.
12.00 Футбол. «ФІФА».
12.30, 1.30 Веласпорт. «Тур Пекіна».
0.10 Формула Е. Ганконг.
1.00 Ралі. За кулісамі ERC.

Кінакамедыя

0.35 Меладрама «Двое — гэта занадта».
2.40 Камедыя «Няўдачлівыя».
4.15, 14.00, 14.55, 15.35 Скетч-шоу «Паміж намі».
05.15 Меладрама «Закусачная на колах».
7.10 Прыгоды «Фантамас».
9.00 Прыгоды «Фантамас разышоўся».
10.45 Прыгоды «Фантамас супраць Скотланд-Ярда».
12.30 Камедыя «Шчаслівае сямейства».
14.15, 15.10 «Камедыянты (Шоу)».
16.00 Камедыя «Востраў скарбаў».
17.45 Меладрама «10 дзён каб запасаць».
19.30 Камедыя «Ультраамерыканцы».
21.15 Меладрама «Прагулка па сонечнаму святлу».
23.00 Камедыя «Шалёныя грошы».

ТБ3

6.00 М/ф.
7.40 «Доктар І...»
8.10, 18.55, 2.05 «Асколкі». Серыял.
9.45, 3.50 «Судовыя страсці». Дак. серыял.
11.30 «Сляпая».
12.30 «Варажбітка».
13.35 «Паралельны свет».
14.35 «Шафа».
15.25 «Здзелка».
15.55 «Ежа, я люблю цябе».
16.50, 21.55 «Рэвізора».
17.50 «Тайны следства». Серыял.
20.55, 1.10 «Жанна, пажані».
23.00, 5.25 «Зоркі і містыка».
23.40 «Звышнатуральнае». Серыял.
0.25 «Сакрэтныя матэрыялы». Серыял.

ТБ1000

6.10, 18.30 Камедыя «Выдатніца лёгкіх паводзін».
8.10 Драма «Успаміны пра будучыню».
10.25 Фэнтэзі «Залатыя компас».
12.25 Камедыя «Тату зноў 17».
14.15 Меладрама «Жонка падарожніка ў часе».
16.10 Драма «Доўгія заручыны».
20.10 Камедыя «Хацеў бы я быць тут».

22.10 Меладрама «Ціхая гавань».
0.20 Драма «Настаўнік на замену».
2.05 Дэтэктыў «Перш чым я засну».
4.00 Трылер «Выжывуць толькі палюбоўнікі».

ТБ1000 Рускае кіно

6.20, 22.10 Драма «Сава Марозаў».
8.20 Баявік «На гульні».
10.15 Драма «Браты Ч.»
12.15 Драма «Алеся».
13.50 Дэтэктыў «Брыльянты для дыктатуры пралетарыяту».
15.15 Меладрама «Будзь са мной».
16.35 Дэтэктыў «Хто я?»
18.25 Камедыя «Любовь-морковь».
20.20 Трылер «Перакладчык».
0.10 Камедыя «Развод па ўласным жаданні».
1.45 Драма «Доўгае шчаслівае жыццё».
3.05 Камедыя «Мужчына з гарантыяй».
4.35 Камедыя «Выкрутасы».

National Geographic

6.00 Морган Фрыман. Гісторыі пра Бога.
6.50 Як перамагчы ва ўсім.
7.10, 13.25, 14.55, 20.10, 0.50, 4.00, 5.30 Навуковыя недарэчнасці.
8.45, 15.40, 21.45, 1.40, 4.50 Неверагодныя машыны.
9.30, 17.10 Злавіць кантрабандыста.
10.20, 18.00 Міжнародны аэрапорт Дубай.
11.55, 14.10, 19.30, 23.20, 3.15 Расследаванні авіякатастроф.
12.40, 18.40, 2.30 Навука будучыні.
16.30, 22.30 Шпіён Бін Ладэна ў Амерыцы.
0.05 Тайны гісторыі.

Discovery

8.00 Чыгунка Аляскі.
9.00, 15.30, 21.30, 5.55 Як гэта ўстроена?
9.30, 15.00, 21.00, 5.30 Як гэта зроблена?
10.00, 16.00, 23.00, 7.10 Склады.
10.30, 16.30, 23.30, 7.35 Багажныя войны.
11.00, 22.00, 2.55 Махінатары.
12.00 Мяцежны гараж.
13.00 Вулічныя гонкі.
14.00 Чыгунка Аляскі.
17.00 Харлі і Дэвідсаны.
18.00 У пагоні за класікай.
0.00, 3.50 Залатая ліхаманка.
1.00, 6.20 Салдаты няўдачы.
1.30, 6.45 Катастрофа на колах.
2.00, 4.40 Самагоншчыкі.

Тэлесеткі

ПАДАРОЖЖА Ў СТЫЛІ СЭЛФІ

8 кастрычніка на тэлеканале «Беларусь 1» пачнецца міжнародны турыстычны праект — вялікая вандроўка па розных краінах у кампаніі папулярных тэлевядучых. Ды не проста паездка з аглядам стандартных турыстычных мясцін, а «Вялікі сэлфі-тур».

Сутнасць ідэі ў тым, што двое тэлевядучых — загартаваны падарожнік Уладзімір Богдан, які ўжо аб'ехаў на матацыкле ці не ўсю нашу краіну, і «сталічная штучка» і тусоўшчыца Надзея Цімафеева, якая практычна не была па-за МКАДам, будуць адкрываць для сябе і, адпаведна, для гледачоў дзіўныя месцы, а таксама пазнаёмяцца з цікавымі людзьмі самых неверагодных прафесій. Уладзімір Богдан гэтым разам вандруе па замежных краінах, а Надзея Цімафеева зазірне ў далёкія і блізкія куткі Беларусі. У першым выпуску адзін з іх адкрые для сябе Каталонію, а другая паспрабуе на смак адпачынак у аграсядзібе за 300 км ад Мінска.

Акрамя таго, вядучых зладзілі сэлфі-спаборніцтва: у кожным з новых месцаў яны робяць смелыя і незвычайныя фотаздымкі — і той з аўтараў, чыё сэлфі набярэ найбольшую колькасць галасоў у сацыяльных сетках, стане пераможцам чарговага выпуску праграмы. "Вялікі сэлфі-тур" будзе выходзіць па суботах у дзённым эфіры.

Вікторыя ЗАХАРАВА

Серада, 12 кастрычніка

Беларусь 1

6.00, 7.20, 8.15 Добрай раніцы, Беларусь!
7.00, 8.00, 9.00, 15.00, 19.00, 0.25 Навіны.
7.05, 8.05 Навіны эканомікі.
7.10, 8.10, 19.40, 23.45 Зона Х.
9.10 — Тэхнічная прафілактыка.
15.15, 18.40 Навіны рэгіёна.
15.25 Серыял «Дом з лілеямі».
16.00 90 секунд.
16.35 Серыял «Сямейныя меладрамы-6».
17.35 Беларуская часінка.
19.20, 0.05 Сфера інтарэсаў.
20.00 Серыял «Жаночы доктар».
21.00 Панарама.
21.45 Актуальнае інтэрв'ю.
22.05 Серыял «След».
0.45 Дзень спорту.
0.55 Серыял «Мечаны».

Беларусь 2

7.00 Тэлераніца.
9.00, 22.15 Тэлебарометр.
9.10 — Тэхнічная прафілактыка.
15.00, 0.15 «Анлайн». Скетчкам.
15.30 «Пін_код». Інтэрактыўны маладзёжны праект.
16.15, 22.20 Трылер «Анёл ці дэман».
17.15 Хачу ў тэлевізар!
17.20 Серыял «Мая цудоўная нянька».
17.55 Серыял «Не нарадзіся прыгожай».
18.55 «Паненка-сялянка». Рэаліці-шоу.
20.00, 23.25 Дэтэктыў «Такая работа».
21.10 «Экстрасэнсы-дэтэктывы».
22.10 Спортлато 5 з 36, КЕНО.
0.45 Серыял «Як я сустрэў вашу маму».

Беларусь 3

7.00 «Дабраранак».
7.35, 15.05, 18.15, 21.00 Навіны культуры. «Калейдаскоп».
7.50, 17.00 «Блуканне па пакутах». Драма.
9.05 — Тэхнічная прафілактыка.
15.20, 19.00 «Размаўляем пабеларуску». Тэлевіктарына.
15.25 «Ляцяць журaўлі». Драма.

18.30, 22.25 «Ды@блог». Пра прыгожае.
19.05 «У гасцях у Барыса Аверына».
20.00 «Іван Грозны. Партрэт без рэтушы». Фільм трэці.
20.40 «Калыханка».
21.15 «Саша-Сашачка». Камедыя.

Беларусь 5

7.50, 18.50, 21.50 Пра спорт. Навіны.
8.00 Авертайм.
8.30 Спорт-кадр.
9.00 — Тэхнічная прафілактыка.
15.00 Футбол. Кваліфікацыя да ЧС-2018. Нідэрланды — Беларусь.
16.35 Хакей. Ліга чэмпіёнаў. 1/16 фіналу. Матч у адказ.
18.30 Козел пра футбол.
18.55 Гандбол. SEHA-ліга. БГК імя Мяшкова (Беларусь) — «Цэле» (Славенія).
20.40 Слэм-данк.
21.15 Гандбол. Ліга чэмпіёнаў. Відэачасопіс.
22.00 Хакей. Ліга чэмпіёнаў. 1/16 фіналу. Матч у адказ. «Фрэлунда» (Швецыя) — «Юнацтва-Мінск» (Беларусь).

АНТ

6.00, 6.30, 7.00, 7.30, 8.00 (з субцітрамі), **8.30, 9.00** (з субцітрамі), **16.00, 18.00** (з субцітрамі), **20.30** Нашы навіны.
6.05, 8.05 «Наша раніца».
9.05 — Тэхнічная прафілактыка на тэлеканале.
15.00, 20.15 «Час пакажа».
16.15, 18.15 (з субцітрамі), **21.00** Навіны спорту.
16.55 «Давай пажэнімся!»
18.20 Серыял «Татавы дочкі».
18.50 «Няхай гавораць».
20.00 Час.
21.05 Серыял «Забудзь і ўспомні».
22.40 «Беларусь без межаў з гуртом "Без Билета"».
23.25 Серыял «Агент нацыянальнай бяспекі».
1.05 Начныя навіны.

СТБ

6.00, 7.30, 16.30, 19.30, 22.30 «24 гадзіны».
6.10, 17.25 «Міншчына».
6.20, 7.45 «Раніца. Студыя добрага настрою».
7.40, 20.10, 22.55 «СТБ-спорт».
8.30 «Далёкія сваякі».
9.00 — Прафілактыка.
15.00, 17.35 «Званая вячэра».
16.00 «Вадзіць па-руску».
16.10 «Аўтапанарама».
16.50 «Простыя пытанні» з Ягорам Хрусталёвым.
17.10 «Ведай нашых!»
18.35 «Самыя шакіруючыя гіпотэзы».
20.00 «Сталічныя падрабязнасці».
20.15 «Сакрэтныя тэрыторыі».
22.00 «Глядзець усім!»
23.00 «Тайны Чапман».
23.55 «Кулінар». Серыял.

МІР

6.00 «Мільён пытанняў пра прыроду».
6.30, 2.30 «Экстрасэнсы. Па той бок іншага свету».
7.00 Добрай раніцы, свет!
9.00 Серыял «Леднікаў».
12.30 «Цяжар абеду».
13.00, 16.00, 19.00 Навіны (бягучы радок).
13.15, 19.20 Серыял «Пакульцвіце папараць».
16.10 Ток-шоу «Слова за словам».
17.05, 4.25 Серыял «Дарога на вострaў Пасхі».
22.00 Маст. фільм «О, шчаслівчык!»
23.45 Маст. фільм «Прыгавор».
3.00 «Зямля. Тэрыторыя загадак».
3.25 Серыял «Невідзімкі».

РТР—Беларусь

7.00 «Раніца Расіі».
9.00 — Прафілактыка.
15.00 «Правілы жыцця».
15.40 «Прамы эфір».
16.50, 19.50, 23.00 Навіны — Беларусь.
17.00, 20.00 Весткі.
17.30 Серыял «Павароты лёсу».
19.10, 20.40 Серыял «Каменская».
21.45, 23.10 Серыял «Чаўночніцы».
23.50 «Вечар з Уладзімірам Салаўёвым».
0.30 «Каманда» з Рамзанам Кадыравым.

НТБ—Беларусь

5.55 «Астрапрагноз».
6.00 «Новая раніца».
8.30 «Студыя Юліі Высоцкай».
9.00 — Прафілактыка на канале.
15.00 Серыял «Урачэбная тайна».
16.00, 19.00 Сёння.
16.25 Серыял «Вуліцы разбітых ліхтароў».
18.05 «Гаворым і паказваем». Ток-шоу.
19.40 Серыял «Мянтоўскія войны».
23.00 Агляд. Надзвычайнае здарэнне.
23.30 «Вынікі дня».
0.00 «Вялікія бацькі». Высоцкі.

8 канал

7.00, 14.20, 19.15, 21.05, 23.55 «Надвор'е».
7.05, 16.00 Мультпарад.
7.25, 14.30 Камедыя «Пятніца».
8.50, 17.50 Серыял «Вербная нядзеля».
9.40 Серыял «Станіца».
10.30 «Адшукваецца адпачынак.
11.00 Трылер «Замкнёнае кола».
12.30 Драма «Герцагіня».

14.25, 16.25, 17.45, 19.20, 21.00 «Хатняя крама».
16.30 «Дзецям пра зверанят».
16.55 Серыял «Жаночы дэтэктыў».
18.45 «Мой любімы гадаванец».
19.25 Серыял «Чорны спіс».
20.50 «Вечарніца».
21.10 Драма «Новая зямля».
23.10 Серыял «Закон і парадак».

ВТБ

6.00, 17.00 «Турбаміксер».
7.00 М/ф «Смяшарыкі».
7.20 М/ф «Фіксікі».
7.50 М/ф «Маша і мядзведзь».
8.10 «Ералаш».
8.30, 18.00 Серыял «Варонiны».
9.30 Меладрама «М + Ж».
11.30, 23.30 «Уральскія пельмені».
12.10, 20.20 Серыял «Мамулі 2».
13.20 Серыял «Апошні з Магікян 4».
14.00 Серыял «Два бацькі, два сыны 2».
14.40, 5.00 Серыял «Косці».
15.50, 19.10 Серыял «Маладзёжка».
21.30 Камедыя «Бандыткі».
0.10, 4.30 Скетч-шоу «Даеш моладзь».
0.30, 3.30 Скетч-шоу «6 кадраў».
1.00 Серыял «Бязмоўны сведка».
3.00 «Дурні і дарогі».
4.00 «Лаві момант».

Культура

6.30 «Еўраньюс».
10.00, 15.00, 19.30, 23.40 Навіны культуры.
10.15, 1.55 «Назіральнік». Спецвыпуск да 90-годдзя РДАКФД.
11.15, 0.00 «Каломба». Серыял.
12.25 «90 гадоў РДАКФД. Спецпраект «Адлюстраваны час, або Некаторыя падрабязнасці Вялікай гісторыі». Дак. фільм «Першая вясна».
13.40 «Дзень за днём». Серыял.
15.10 «Адлюстраваны час, або Некаторыя падрабязнасці Вялікай гісторыі». Дак. фільмы: «Людзі», «Дамы і людзі».
16.15 85 гадоў з дня нараджэння Яўгена Карэлава. «Астравы».
16.55 «Адлюстраваны час, або Некаторыя падрабязнасці Вялікай гісторыі». Дак. фільм «Прывітанне, Новы год!»
17.25 Да 70-годдзя Віктара Траццякова. Віртуозныя мініяцюры для скрыпкі.
18.20 «Адлюстраваны час, або Некаторыя падрабязнасці Вялікай гісторыі». Дак. фільмы: «Праваахатары выкрытыя», «На паляванні ў Падмаскоўі».
19.15 «Добрай ночы, малыя!»
19.45 Галоўная роля.
20.05 «Абсалютны слых».
20.45 «Правілы жыцця».
21.10 Навука без межаў. «Ці варта асцерагацца мабільных тэлефонаў?» Дак. фільм.
22.10 «Архіў асаблівай важнасці». Дак. фільм.
22.50 «ГУМ». Дак. фільм.
23.55 Мастсавет.
1.15 «Уголас». Паэзія сёння.

Настальгія

6.00 «СаўАлгія» з Севам Наўгародцавым: «Эміграцыя». 2005 год.
7.10, 8.35, 9.40, 11.00, 13.10, 14.35, 15.40, 17.00, 20.35, 21.40, 1.25, 2.35, 5.00 Музычная настальгія.
7.40 «Гэты фантастычны свет». Інсцэніраваныя фрагменты апавяданняў А. Лук'янава і А. Порджэса. 1982 год.
9.00, 15.00, 21.00 «Мінулы час».
10.00, 16.00, 22.00 «Народжаныя ў СССР».
11.05 «Зямля—Паветра». Гурт «Хоронько-оркестр». 2003 год.
12.00 «Быў час» з Аляксандрам Палітковскім: «500 дзён, якія не ашаламілі свет». 2006 год.
13.40 «Па старонках «Сатырыкона». Тэлеспектакль па апавяданнях А. Аверчанкі і Н. Тэфі. 1976 год.
17.25 «Рок-н-рол ТБ». 1992 год.
18.00 «Спяём, сябры!» з Наталляй Казялковай. 2005 год.
19.15 Маст. фільм «Ксенія, любімая жонка Фёдара».
23.00 «Песня-79». 2-е аддзяленне.
0.00 Маст. фільм «Тры таўстуны».
1.40 «Усё будзе так, як мы хочам!» VI Ленінградскі рок-фестываль. 1989 год.
3.00 Тэлеспектакль «Пена». 1977 год.
5.30 Дак. фільм «Хто за сцяной?»

EuroSport 1

4.00, 6.30, 11.00, 12.30, 0.05, 1.30 Футбол. Чэмпіянат свету сярод дзяўчат (U-17).
5.00, 8.00, 14.00, 21.00, 2.30 Снукер. English Open.
9.30 Формула Е. Ганконг.
10.30 Ралі. За кулісамі ERC.
19.00 Футбол. Жаночая Ліга чэмпіёнаў. «Вольфсбург» (Германія) — «Чэлсі» (Англія).

Кінакамедыя

0.45 Камедыя «Астэрыкс на Алімпійскіх гульнях».
2.50 Дэтэктыў «Шарада».
4.50, 14.00, 14.55, 15.35 Скетчкам «Паміж намі».
5.10 Камедыя «Кур'ер».
6.55 Меладрама «Я ніколі не буду тваёй».
8.45 Камедыя «Дзеці сексу не перашкода».
10.40 Камедыя «Кекс у вялікім горадзе».
12.20 Меладрама «Любоўны пераплёт».
14.15, 15.10 «Камедыянты (Шоу)».
16.00 Камедыя «Уніз па лесвіцы».
17.45 Камедыя «Муж дзвюх жонак».
19.30 Камедыя «Праект «А».
21.15 Камедыя «Праект «А». Частка другая».
23.10 Меладрама «Закусачная на колах».

ТБ3

6.00 М/ф.
7.25 «Доктар І...»
7.55, 18.55, 1.45 «Асколкі». Серыял.
9.40, 3.55 «Судовыя страсці». Дак. серыял.
11.25 «Сляпая».
12.25 «Варажбітка».
13.30 «Паралельны свет».
14.30 «Шафа».
15.20 «Здзелка».
15.50 «Жанна, пажані».
16.50, 21.35 «Рэвізора».
17.50 «Тайны следства». Серыял.
20.35, 0.55 «Магазіна».
22.40, 5.25 «Зоркі і містыка».
23.20 «Звышнатуральнае». Серыял.
0.05 «Сакрэтныя матэрыялы». Серыял.
3.05 «Нераскрытыя тайны».

ТБ1000

6.10, 18.00 Меладрама «Тры метры над узроўнем неба».
8.20 Меладрама «Ціхая гавань».
10.25 Драма «Настаўнік на замену».
12.10 Камедыя «Хацеў бы я быць тут».
14.10 Камедыя «Прасцячка».
16.10 Дэтэктыў «Перш чым я засну».
20.10 Фільм жахаў «Імгла».
22.20 Драма «Жнівень».
0.30 Камедыя «Прывіды былых сябровак».
2.20 Баявік «Легіён».
4.10 Драма «Пробліск геніяльнасці».

ТБ1000 Рускае кіно

6.20 Драма «Сава Марозаў».
8.20 Трылер «Перакладчык».
10.20 Камедыя «Развод па ўласным жаданні».
12.05 Драма «СВ. Спальны вагон».
13.45 Дэтэктыў «Брыльянты для дыктатуры пралетарыяту».
15.05 Камедыя «Мужчына з гарантыяй».
16.35 Камедыя «Выкрутасы».
18.20 Трагікамедыя «Піянеры-героі».
20.20 Камедыя «Атамны Іван».
22.20 Камедыя «Прыкідваючыся ахвярай».
0.20 Прыгоды «Яраслаў. Тысяча гадоў таму».
2.20 Баявік «Адваротны адлік».
4.35 Меладрама «Статус: свабодны».

National Geographic

6.00 12.40 Морган Фрыман. Гісторыі пра Бога.
6.50 Як перамагчы ва ўсім.
7.10, 9.30, 13.25, 17.10, 20.10, 5.30 Навуковыя недарэчнасці.
7.55, 14.55, 21.00, 0.50, 4.00 Сапраўдны суперкар.
8.45, 15.40, 21.45, 1.40, 4.50 Аўта-SOS.
10.20, 18.00 Неверагодныя машыны.
11.05 Міжнародны аэрапорт Дубай.
11.55, 14.10, 19.30, 23.20, 3.15 Расследаванні авіякатастроф.
16.30, 22.30 Суперзброя Гітлера.
18.40, 2.30 Навука будучыні.
0.05 Крывавыя гісторыі Таўэра.

Discovery

8.00 Чыгунка Аляскі.
9.00, 15.30, 21.30, 5.55 Як гэта ўстроена?
9.30, 15.00, 21.00, 5.30 Як гэта зроблена?
10.00, 16.00, 23.00, 7.10 Склады.
10.30, 16.30, 23.30, 7.35 Багажныя войны.
11.00, 18.00 Стальныя хлопцы.
12.00 Металаломшчыкі.
13.00 Паляўнічыя на рэліквіі.
14.00 Чыгунка Аляскі.
17.00, 22.00, 2.55 Махінатары.
0.00, 3.50 Залатая ліхаманка.
1.00, 6.20 Салдаты ныраўшчы.
1.30, 6.45 Катастрофа на колах.
2.00, 4.40 Самагоншчыкі.

Усходні гараскоп на тыдзень

АВЕН. Ваша асноўная задача на гэты тыдзень — добрасумленна выконваць сваю работу, дзелавой хваткі і здольнасцяў вам не займаць. Будзе шмат магчымасцяў і шмат сіл, каб здзейсніць нешта важнае, рэалізаваць свой шанц. Перашкодзіць вам могуць толькі ўласныя сумненні і спроба ўхапіцца за ўсё. Неабходна расставіць дакладныя прыярытэты і вызначыць першачарговасць сваіх жаданняў і патрэб. Не будзьце занадта цікаўныя, не збірайце чуткі і плёткі.

ЦЯЛЕЦ. Для дасягнення поспеху неабходна выкарыстоўваць такія якасці, як мяккасць, гнуткасць і ўменне ісці на разумны кампраміс. У гэтым выпадку вы з лёгкасцю пераадолееце ўсе перашкоды і апынецеся пераможцам нават у самых складаных сітуацыях. Не адмаўляйцеся ад магчымасці дапамагчы сябрам, і ў найбліжэйшай будучыні яны акажуць паслугу вам. Прыслухоўвайцеся да розных падказак, знакі будуць акружаць вас — гэта дазволіць зрабіць правільны выбар, пераканацца, што вы на правільным шляху. Асаблівую ўпэўненасць у сабе і сваіх сілах адчуеце бліжэй да канца тыдня.

БЛІЗНЯТЫ. На гэтым тыдні знойдзецца маса разнастайных магчымасцяў для кар'ернага росту і атрымання прыбытку. Паспрабуйце выкарыстоўваць іх максімальна поўна. Выяўляйце ініцыятыву, дзяліцеся сваімі творчымі ідэямі. Але не спяшайцеся раздаваць абяцанні, іх будзе не так лёгка выканаць. У выхадныя можа вельмі спатрэбіцца ўменне трымаць сябе ў руках і цярпенне.

РАК. На гэтым тыдні можа павысіцца ваша сацыяльная актыўнасць, з'явіцца магчымасць кіраваць сітуацыяй, якая склалася, уплываць на людзей. Будзеце вельмі запатрабаваныя, што сур'ёзна павысіць вашу самаацэнку. У панядзелак не варта скнарнічаць, якім бы абгрунтаваным не было такое жаданне. У сераду пастарайцеся слухаць навакольных, асабліва тых, хто старэйшы і мудрэйшы. Пажадана не карыстацца жорсткім і безапеляцыйным тонам, інакш можаце настроіць калег на варожы лад.

ЛЕЎ. Паспрабуйце праявіць мэтанакіраванасць і рашучасць не толькі ў працы, але і ў асабістым жыцці. Не сумнявайцеся ў пастаўленых задачах — варта спрабаваць іх дасягнуць, хоць гэта будзе і няпроста. Некаторыя перамены ў жыцці могуць спалохаць, але гэта толькі з-за неразумення сітуацыі і няведання таго, што будзе далей. Адкіньце страхі і ідзіце наперад. Аналізуйце свае памылкі. Пастарайцеся ўдзяляць дастаткова ўвагі сваякам, у адваротным выпадку ў сям'і магчымы разлад. Неабходна вельмі акуратна паставіцца да каштоўнасцяў і зберажэнняў, якія ў вас ёсць, бо на гэтым тыдні высокая рызыка іх страты.

ДЗЕВА. Паспяховай будзе любая дзейнасць, звязаная з выкладаннем, навучаннем, спортам, забавамі. З'явіцца магчымасць падняць свой прафесійны аўтарытэт, але ўзамен на вас ляжа дадатковая адказнасць. Вам будуць аказваць давер і чакаць падтрымкі і дапамогі. Выхадныя добра было б правесці ў адасобленай абстаноўцы, удалечыні ад непатрэбных сустрэч і размоў. Дапамога бліжняму — гэта выдатна, але не рабіце гэтага на шкоду асабістаму жыццю.

наступны тыдзень

ШАЛІ. Вы, як ніколі, будзеце ўпэўненыя ў сваіх сілах і ўчынках. Калі хочаце атрымаць вынік ад дзеянняў, то прымаць рашэнні варта на цвярозую галаву, а любыя крокі здзяйсняць у адпаведнасці з планам і тым, што кажа розум. Аднак пастарайцеся быць асцярожнымі з выказваннямі, апаненты могуць растлумачыць іх не на вашу карысць. Таксама варта баяцца плётак. Не дзяліцеся падрабязнасцямі асабістага жыцця. Не паказвайце навакольным уразлівыя месцы.

СКАРПІЁН. На гэтым тыдні і на рабоце, і дома спадарыня Фартуна будзе на вашым баку. Час будзе насычаны рознымі разумовымі працэсамі і кантактамі з іншымі людзьмі. Так што пачынайце ажыццяўляць свае славалюбівыя задумы. Падзеі будуць развівацца даволі хутка і спрыяльна для вас, таму калі вы дапусціце дзенебудзь памылку, то яе, хутчэй за ўсё, нават ніхто не заўважыць, а вы зможаце рухацца далей па шляху свайго развіцця.

СТРАЛЕЦ. Неабходна ўраўнаважыць свае і грамадскія інтарэсы. Пашырце кола зносін, тады дзелавыя сустрэчы дазволяць павялічыць сферу ўплыву, адкрыюць новыя перспектывы. На рабоце спатрэбяцца такія якасці, як дыпламатычнасць і спакой. У сераду і чацвер не варта планаваць нічога сур'ёзнага. Аднак не будзьце пасіўнымі і абыякавымі. І хоць вы валодаеце дастаткова цвярозым поглядам на рэчы, не варта забываць, што ён у такой ж меры і суб'ектыўны, а ваша настойлівасць можа ўвыніку прывесці да канфліктаў.

КАЗЯРОГ. У вашым жыцці будуць змены і давядзецца іх прыняць. Прычым гэта зусім не азначае, што трэба будзе ад чагосьці адмовіцца. Можаце набыць новых сяброў, работа стане цікавейшай. У аўторак чакаецца нялёгкая задача. Вы справіцеся з ёй практычна бездакорна, хоць гэта запатрабуе шмат сіл, але і прынясе карысны вопыт. У пятніцу рэкамендуецца пачаць рамонт дома або зрабіць буйныя пакупкі. У суботу падчас сяброўскай сустрэчы можа нарадзіцца цікавая ідэя.

ВАДАЛЕЙ. Тыдзень прынясе творчае натхненне, адчуеце прыліў энергіі, практычна ўсе задумы будуць атрымоўвацца. Аўторак і сераду лепш прысвяціць завяршэнню няскончаных спраў і падвядзенню вынікаў. Скандэнтруйцеся на галоўным, а другарадныя справы і кантакты пакуль крыху пачакаюць. У чацвер, па магчымасці, скарацце працоўны дзень да разумнага мінімуму. У выхадныя паспрабуйце адпачыць ад хатніх праблем. Прысвяціце час якому-небудзь прыемнаму занятку (чытанню кнігі, медытацыі, самапазнанню), гэта дазволіць вярнуцца ў звыклае рэчышча жыцця і аднавіць эмацыянальны фон.

РЫБЫ. Тыдзень абяцае прынесці добры настрой, паступовы інтэлектуальны ўздым і як вынік — творчы ўсплёск. Час новых пачынанняў. У вас будуць з'яўляцца самыя розныя ідэі і жаданні ва ўсіх сферах жыцця. З'явіцца магчымасці для кар'ернага росту. Але будзьце асцярожнымі з новымі прывабнымі праектамі, яны могуць збіць вас з праўдзівага шляху. Вучыцеся ўспрымаць па-новаму жыццёвыя сітуацыі. У выхадныя спрыяльны пасіўны адпачынак у ціхай і спакойнай абстаноўцы.

Чацвер, 13 кастрычніка

Беларусь 1

6.00, 7.20, 8.15 Добрай раніцы, Беларусь!
7.00, 8.00, 9.00, 12.00, 15.00, 19.00, 0.25 Навіны.
7.05, 8.05 Навіны эканомікі.
7.10, 8.10, 19.40, 23.45 Зона Х.
9.10, 22.05 Серыял «След».
10.00, 13.00, 16.00 90 секунд.
11.00, 20.00 Серыял «Жаночы доктар».
12.10, 16.35 Серыял «Сямейныя меладрамы-6».
13.20 Дзень у вялікім горадзе.
14.20 Дзіцячы доктар.
15.15, 18.40 Навіны рэгіёна.
15.25 Серыял «Дом з ліліямі».
17.35 Беларуская часінка.
19.20, 0.05 Сфера інтарэсаў.
21.00 Панарама.
21.45 Спецыяльны рэпартаж.
0.40 Дзень спорту.
0.55 Серыял «Мечаны».

Беларусь 2

7.00 Тэлеранiца.
9.00, 22.15 Тэлебарометр.
9.05, 20.00 Дэтэктыў «Такая работа».
10.00, 21.10 «Экстрасэнсы-дэтэктывы».
10.55 «Арол і рэшка. Нязведаная Еўропа». Трэвел-шоу.
11.55, 17.20 Серыял «Мая цудоўная нянька».
12.30, 17.55 Серыял «Не нарадзіся прыгожай».
13.25, 18.55 Серыял «Васьмідзясятыя».
14.30 «Моду народу».
15.30 «Пін_код». Інтэрактыўны маладзёжны праект.
16.15, 22.20 Трылер «Анёл ці дэман».
22.05 Спортлато 6 з 49, КЕНО.
23.25 «Анлайн». Скетчкам.
23.55 Серыял «Як я сустрэў вашу маму».

Беларусь 3

7.00 «Дабраранак».
7.35, 11.55, 18.15, 21.00 Навіны культуры. «Калейдаскоп».
7.50 «Размаўляем па-беларуску». Тэлевіктарына.
8.00, 17.05 «Блуканне па пакутах». Драма.
9.10, 20.00 «Вайна камандармаў». «Чуйкоў і Паўлюс супраць Гітлера».
9.50 «Навукаманія».
10.15 «Саша-Сашачка». Камедыя.
11.25 «Святло далёкай зоркі». Памяці кампазітара, заслужанага дзеяча мастацтваў БССР Пятра Падкавырава.
12.10 «Дзеля жанчын, дзеля жанчын...» Міжнародны гала-канцэрт зорак аперэты.
14.00 «Звычайны дзень». Заслужаная артыстка Рэспублікі Беларусь Алена Спірыдовіч.
14.25 «Абай». Драма.
16.40 «Полымя і попел Першай сусветнай. Сёстры міласэрнай вайны». Дак. фільм.
18.35 «Сіла веры».
19.05 «У гасцях у Барыса Аверына».
20.40 «Калыханка».
21.15 «Сямейка Ады». Драма.
22.45 Творчы вечар народнай артысткі Расіі Рымы Маркавай.

Беларусь 5

8.00, 19.15, 23.45 Пра спорт. Навіны.
8.10 Хакей. Ліга чэмпіёнаў. 1/16 фіналу. Матч у адказ. «Фрэлунда» (Швецыя) — «Юнацтва-Мінск» (Беларусь).
10.00 Хакей. КХЛ. СКА (Санкт-Пецярбург) — «Дынама» (Мінск).
11.55 Футбол. Кваліфікацыя да ЧС-2018. Беларусь — Люксембург.
13.50 Футбол. Беларусбанк — чэмпіянат Беларусі. «Дынама-Мінск» — «Тарпеда БелАЗ» (Жодзіна).
15.45 Козел пра футбол.
16.05 Слэм-данк.
16.35 Гандбол. SEHA-ліга. БГК імя Мяшкова (Беларусь) — «Цэле» (Славенія).
18.05 Гандбол. Ліга чэмпіёнаў. Відэачасопіс.
18.40 Фактар сілы.
19.25 Хакей. КХЛ. ЦСКА (Масква) — «Дынама-Мінск».
21.45 Хакей. Чэмпіянат Беларусі. ХК «Гомель» — «Металург» (Жлобін).

АНТ

6.00, 6.30, 7.00, 7.30, 8.00 (з субцітрамі), **8.30, 9.00** (з субцітрамі), **11.00, 13.00, 16.00, 18.00** (з субцітрамі), **20.30** Навіны навіны.
6.05, 8.05 «Наша раніца».
9.05 «Жыць здарова!»
10.25 «Кантрольная закупка».
11.05, 13.05, 16.15, 18.15 (з субцітрамі), **21.00** Навіны спорту.
11.10 «Модны прыгавор».
12.10 «Сам-насам з усімі».
13.10 «Мужчынскае/Жаночае».
14.10 «Пра каханне».
15.15, 16.20 «Час пакажа».
16.55 «Давай пажэнімся!»
18.20 Серыял «Татавы дочкі».
18.50 «Няхай гавораць».
20.00 Час.
21.05 «Трэба разабрацца».
21.30 Серыял «Забудзь і ўспомні».
23.05 Серыял «Агент нацыянальнай бяспекі».
0.55 Начныя навіны.

СТБ

6.00, 7.30, 10.30, 13.30, 16.30, 19.30, 22.30 «24 гадзіны».
6.10, 17.25 «Міншчына».
6.20, 7.45 «Раніца. Студыя добрага настрою».
7.40, 20.10, 22.55 «СТБ-спорт».
8.30, 23.40 «Тайны Чапман».
9.30, 18.35 «Самыя шакіруючыя гіпотэзы».
10.40 «Сямейныя драмы».
11.40 «Не хлусі мне!»
12.35, 17.35 «Званая вячэра».
13.50 «Сакрэтныя тэрыторыі».
15.40 «Следакі». Серыял.
16.10 «Скардзіцца дазваляецца».
16.50, 21.55 «Мінск і мінчане».
20.00 «Сталічныя падрабязнасці».
20.15 «Дзіўная справа».
22.05 «Глядзець усім!»
23.00 «Простыя пытанні» з Ягорам Хрусталёвым.
23.20 «Аўтапанарама».
0.35 «Кулінар». Серыял.

МІР

6.00 «Мільён пытанняў пра прыроду».
6.30, 2.55 «Экстрасэнсы. Па той бок іншага свету».
7.00 Добрай раніцы, свет!
9.00 Маст. фільм «Прабач».
10.40 Маст. фільм «Спакавання».
12.30 «Цяжар абеду».
13.00, 16.00, 19.00 Навіны (бягучы радок).
13.15, 19.20 Серыял «Пакуль цвіце папараць».
16.10 Ток-шоу «Слова за словам».
17.05, 4.20 Серыял «Дарога на вострaў Пасхі».
23.45 Маст. фільм «Тата».
3.20 Серыял «Невідзімкі».

РТР—Беларусь

7.00 «Раніца Расіі».
11.00, 14.00, 17.00, 20.00 Весткі.
11.35 «Пакой смеху».
12.00 «60 хвілін». Ток-шоу .
13.15 «Правілы жыцця».
13.50, 16.50, 19.50, 23.00 Навіны — Беларусь.
14.35 «Пра самае галоўнае». Ток-шоу.
15.40 «Прамы эфір».
17.30 Серыял «Павароты лёсу».
19.10, 20.40 Серыял «Каменская».
21.45, 23.10 Серыял «Чаўночніцы».
23.50 «Паядынак».

НТБ—Беларусь

5.55 «Астрапрагноз».
6.00 «Новая раніца».
8.30 «Студыя Юліі Высоцкай».
9.00 Серыял «Вяртанне Мухтара».
10.00, 13.00, 16.00, 19.00 Сёння.
10.25 Серыял «Ляснік».
12.00 Суд прысяжных.
13.25, 23.00 Агляд. Надзвычайнае здарэнне.
14.05 Серыял «Урачэбная тайна».
16.25 Серыял «Вуліцы разбітых ліхтароў».
18.05 «Гаворым і паказваем». Ток-шоу.
19.40 Серыял «Мянтоўскія войны».
23.30 «Вынікі дня».
0.00 «Аднойчы...»

8 канал

7.00, 14.15, 19.15, 21.05, 23.55 «Надвор'е».
7.05, 16.00 Мультпарад.
7.20, 14.30 Камедыя «Джэнтльмены ўдачы».
8.45, 18.10 Серыял «Вербная нядзеля».
9.40 Серыял «Станіца».
10.40 Драма «Новая зямля».
12.40 Драма «Неадпраўленае пісьмо».
14.20, 18.00, 19.20, 21.00 «Хатняя крама».
16.30 «Мой любімы гадаванец».
17.00 Серыял «Жаночы дэтэктыў».
19.00 «Фэшн is my прафэшн».
19.25 Серыял «Чорны спіс».
20.50 «Вечарніца».
21.10 «Даведнік па краінах і кантынентах».
21.20 Прыгоды «Запальванне».
23.05 Серыял «Закон і парадак».

ВТБ

6.00, 17.00 «Турбаміксер».
7.00 М/ф «Смяшарыкі».
7.20 М/ф «Фіксікі».
7.50 М/ф «Маша і мядзведзь».
8.10 «Ералаш».
8.30, 18.00 Серыял «Варонiны».
9.30 Меладрама «Амаль замужам».
11.30 «Уральскія пельмені».
12.10, 20.20 Серыял «Мамулі 2».
13.20 Серыял «Апошні з Магікян 4».
14.00 Серыял «Два бацькі, два сыны 2».
14.40 Серыял «Косці».
15.50, 19.10 Серыял «Маладзёжка».
21.30 Баявік «Ханна. Дасканалая зброя».
23.45, 3.30 Скетч-шоу «6 кадраў».
0.00 Еўрапейскі покерны турнір.
0.50 Серыял «Бязмоўны сведка».
3.00 «Дурні і дарогі».
4.00 «Лаві момант».
4.30 Скетч-шоу «Даеш моладзь».
5.00 Скетчкам «Студэнты».
5.30 «Мільёны ў сетцы».

Культура

6.30 «Еўраньюс».
10.00, 15.00, 19.30, 23.40 Навіны культуры.
10.15, 1.55 «Назіральнік».
11.15, 0.00 «Каломба». Серыял.
12.30 «Антуан Ларан Лавуазье». Дак. фільм.
12.40, 20.45 «Правілы жыцця».
13.10 «Расія, любоў мая!» «Бурыцкія святы бурат».
13.40 «Дзень за днём». Серыял.
14.45 «Магія шкла». Дак. фільм.
15.10 «Ці варта асцерагацца мабільных тэлефонаў?» Дак. фільм.
16.05 «Абсалютны слых».
16.45 «Кінескоп». 64-ты МКФ у Сан-Себасцьяне.
17.25 Да 70-годдзя Віктара Трацякова. І. Брамс. Канцэрт для скрыпкі з аркестрам.
18.15 «Рускі Леанарда. Павел Фларэнскі». Дак. фільм.
18.45 «Рассакрэчаная гісторыя». Дак. серыял.
19.15 «Добрай ночы, малыя!»
19.45 Галоўная роля.
20.05 Чорныя дзіркі. Белыя плямы.
21.10 Навука без межаў. «Як відзагульны ўплываюць на наша жыццё?» Дак. фільм.
22.10 «Культурная рэвалюцыя».
22.55 «Гадзіннік і гады». Дак. фільм.
23.55 Мастсавет.
1.15 «Уголас». Паэзія сёння.

Настальгія

6.00 «Быў час» з Аляксандрам Паліткоўскім: «500 дзён, якія не ашаламілі свет». 2006 год.
7.05, 8.35, 9.40, 11.00, 14.35, 15.40, 21.40, 23.00, 1.10, 2.35, 3.35 Музычная настальгія.
7.40 «Па старонках «Сатырыкона». Тэлеспектакль па апавяданнях А. Аверчанкі і Н. Тэфі. 1976 год.
9.00, 15.00, 21.00, 3.00 «Мінулы час».
10.00, 16.00, 22.00, 4.00 «Народжаны ў СССР».
11.25 «Рок-н-рол ТБ». 1992 год.
12.00 «Спяем, сябры!» з Наталляй Казялковай. 2005 год.
13.15 Маст. фільм «Ксенія, любімая жонка Фёдара».
17.00 «Песня-79». 2-е аддзяленне.
18.00 «Бітламанія» з Дзмітрыем Дзібровым. 2008 год.
19.05 «Марат, Ліка і Леанідзік». Спектакль Маскоўскага тэатра «Ленкам». 1971 год.
0.00 «СавАлогія» з Севам Наўгародцавым: «Эміграцыя». 2005 год.
1.40 «Гэты фантастычны свет». Інсцэніраваныя фрагменты апавяданняў А. Лук'янава і А. Порджаса. 1982 год.
5.05 «Зямля—Паветра». Гурт «Хоронько-оркестр». 2003 год.

EuroSport 1

4.00, 11.00, 18.00, 0.05, 1.30 Футбол. Чэмпіянат свету сярод дзяўчат (U-17).
5.00, 8.00, 13.00, 21.00, 2.30 Снукер. English Open.
6.30 Футбол. Жаночая Ліга чэмпіёнаў. «Вольфсбург» (Германія) — «Чэлсі» (Англія).
9.30 Футбол. Чэмпіянат MLS.

Кінакамедыя

1.05 Камедыя «Я, тата і сабака».
2.55 Меладрама «Каханне і лімоны».
4.40, 14.00, 14.55, 15.35 Скетчкам «Паміж намі».
5.20 Меладрама «Двое — гэта занадта».
7.25 Камедыя «Шчаслівае сямейства».
8.55 Камедыя «Няўдачлівыя».
10.30 Камедыя «Ультраамерыканцы».
12.15 Камедыя «Шалёныя гроšы».
14.15, 15.10 «Камедыянты (Шоу)».
16.00 Меладрама «Даю год».
17.50 Камедыя «Я вяртаюся да мамы».
19.30 Меладрама «Поспехаў, Чак».
21.15 Камедыя «План «Б».
23.05 Камедыя «Дзеці сексу не перашкода».

ТБ3

6.00 М/ф.
7.40 «Доктар І...»
8.10, 18.55, 2.10 «Асколкі». Серыял.
9.40, 3.50 «Судовыя страсці». Дак. серыял.
11.25 «Сляпая».
12.25 «Варажбітка».
13.30 «Паралельны свет».
14.30 «Шафа».
15.20 «Здзелка».
15.50 «Магазіна».
16.50, 21.55 «Рэвізора».
17.50 «Тайны следства». Серыял.
20.55, 1.15 «Паненка-сялянка».
23.00, 5.25 «Зоркі і містыка».
23.40 «Звышнатуральнае». Серыял.
0.25 «Сакрэтныя матэрыялы». Серыял.

ТБ1000

6.10, 18.05 Меладрама «Тры метры над узроўнем неба: я цябе хачу».
8.15 Драма «Жнівень».
10.20 Камедыя «Прывіды былых сябровак».
12.05 Фільм жахаў «Імгла».
14.15 Драма «Пробліск геніяльнасці».
16.20 Фэнтэзі «Там, дзе жывуць пачвары».
20.10 Фэнтэзі «Уладар пярсцёнкаў 2: дзве крэпасці».
23.10 Трылер «11:14».
0.40 Трылер «Ідэнтыфікацыя».
2.10 Фэнтэзі «Залаты компас».
4.00 Драма «Успаміны пра будучыню».

ТБ1000 Рускае кіно

6.20 Камедыя «Прыкідваючыся ахвярай».
8.20 Камедыя «Атаманы Іван».
10.10 Прыгоды «Яраслаў. Тысяча гадоў таму».
12.10 Дэтэктыў «Гатэль «У загінулага альпініста».
13.40 М/ф «Незвычайнае падарожжа Серафімы».
15.00 Баявік «Адваротны адлік».
16.55 Меладрама «Статус: свабодны».
18.40 Меладрама «Забарона».
20.20 Меладрама «Прасвятленне».
22.10 Прыгоды «Скарбы В.К.»
0.10 Драма «Анёлы вайны».
2.20 Баявік «На гульні».
4.20 Драма «Сава Марозаў».

National Geographic

6.00, 12.40 Морган Фрыман. Гісторыі пра Бога.
6.50 Як перамагчы ва ўсім.
7.10, 13.25, 20.10, 5.30 Навуковыя недарэчнасці.
7.55, 14.55, 21.00, 0.50, 4.00 Ледзяная дарога.
8.45, 15.40, 21.45, 1.40, 4.50 Непакорлівы востраў.
9.30, 17.10 Сапраўдны супергерой.
10.20, 18.00 Аўта-SOS.
11.05 Міжнародны аэрапорт Дубай.
11.55, 14.10, 19.30, 23.20, 3.15 Расследаванні авіякатастроф.
16.30 Касмічнае падарожжа «Хабла».
18.40, 2.30 Навука будучыні.
22.30 Дзікі тунец.
0.05 Тайны гісторыі.

Discovery

8.00 Чыгунка Аляскі.
9.00, 15.30, 21.30, 5.55 Як гэта ўстроена?
9.30, 15.00, 21.00, 5.30 Як гэта зроблена?
10.00, 16.00 Склады.
10.30, 16.30, 23.30, 7.35 Багажныя войны.
11.00 Чыгунка Аўстраліі.
12.00, 0.00, 3.50 Залатая ліхаманка.
13.00 Смяротны ўлоў.
14.00 Аляска: сям'я з лесу.
17.00, 22.00, 2.55 Махінатары.
18.00 Інжынерныя пралікі.
23.00, 7.10 Паляўнічыя на рэліквіі.
1.00, 6.20 Салдаты няўдачы.
1.30, 6.45 Катастрофа на колах.
2.00, 4.40 Самагоншчыкі.

ШАХМАТНЫ КЛУБ

Выпуск №2

У шахматнай кампазіцыі, як і ў практычнай гульні ў шахматы, звычайна найбольшую «вагу» маюць спаборніцтвы міжнародныя. Але ў многіх краінах з багатай шахматнай гісторыяй ёсць і свае нацыянальныя турніры, што карыстаюцца аўтарытэтам у свеце. Калі звярнуцца да гісторыі беларускай шахматнай кампазіцыі, то яскравай старонкай у ёй былі рэспубліканскія тэматычныя конкурсы складання двухходовых задач, што на працягу амаль чатырох дзесяцігоддзяў збіралі лепшыя айчынныя творчыя сілы ў гэтай галіне. А разам з карыфеямі паспяхова спрабавала свае сілы таленавітая моладзь. Прычым звычайна пераможца папярэдняга турніру задаваў тэму для наступнага і быў яго арбітрам, размяркоўваючы атрыманыя задачы па месцах.

Першы такі конкурс адбыўся ў далёкім ужо 1976 годзе. Доўгі час праводзіла гэтыя спаборніцтвы газета «Звязда» — да 2003 года адбылося 28 конкурсаў. Потым эстафету пераняў шахматны бюлетэнь «Альбіна», на рахунку якога яшчэ 12 такіх спаборніцтваў (у 2003—2014 гадах). У сарака конкурсах было 45 пераможцаў (часам задача, якая займала першае месца, мела двух аўтараў, і яны абодва атрымлівалі галоўную ўзнагароду). Па тры перамогі на рахунку Вацлава Гебельта, Сцяпана Цырульіка, Мікалая Быкава, па дзве — Уладзіміра Ціханкова, Міхаіла Храмцэвіча, Віктара Волчака, Аляксандра Сымановіча, па адной — Уладзіміра Сычова, Аркадзя Плостака, Мікалая Анатноўскага, Леаніда Лебедзева, Уладзіміра Барташа, Мікалая Лысёнка, Віктара Зайцава, Дзмітрыя Жылко, Віктара Ваўнейка, Вадзіма Іванова, Аляксея Міронава, Аляксандра Міхалапа, Міхаіла Кошаля і Аляксандра Белага. А самым тытулаваным у гэтых спаборніцтвах стаў Мікалай Бельчыкаў — 11 перамог!

Мікалай Іванавіч нарадзіўся ў 1947 годзе на Гомельшчыне, жыве ў Барысаве, дзе шмат гадоў адпрацаваў на прадпрыемствах інжынерам, начальнікам цэха... Майстар спорту і нацыянальны арбітр па кампазіцыі, неаднаразовы чэмпіён Беларусі, пераможца 6-га каманднага чэмпіянату свету ў жанры двухходовых задач. Апублікаваў каля трох соцень задач, каля паловы з іх адзначаны на конкурсах. Вёў шахматныя аддзелы ў многіх выданнях Беларусі і СССР, суаўтар кніг «Шахматная кампазіцыя ў Беларусі» (1981) і «Паэзія шахмат Беларусі» (2004).

Прапануем чытачам прааналізаваць адну з яго задач, якая перамагла ў 23-м тэматычным конкурсе «Звязды» (1996 год).

Белыя: Kpf8, Фh3, Лd4, Лf1, Ca7, Cf5, Ka8, Kg5, пп. b4, d2, d3, d6, f7, g3 (14).

Чорныя: Kpe5, Лb6, Cf2, Kd5, nb7 (5).

Мат у 2 хады.

Рашэнне: 1.Ce4! — цугцванг (чорныя вымушаны рабіць хады, якія парушаюць іх становішча) 1... Kp:d4 2.Kf3x, 1...Kp:d6 2.Фe6x, 1... Kpf6 2.Фf5x, 1...C~ 2.Л:d5x, 1...C:d4 2.Фe6x, 1...K~ 2.Фh8x, 1...Kf6 2.Kf3x, 1...Л~ 2.Фe6x, 1...Л:d6 2.Фf5x.

Наступную мініяцюру (так называюцца задачы з колькасцю фігур не больш за сем) Мікалай Бельчыкаў склаў спецыяльна для нашых чытачоў — ***гл. дыяграму.***

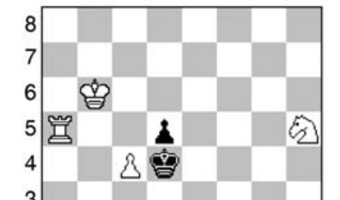

Белыя: Kpb6, Фe2, Лa5, Kh5, пс4 (5).

Чорныя: Kpd4, nd5 (2).

Мат у 2 хады.

Дасылайце рашэнні на адрас рэдакцыі («Звязда», вул. Хмяльніцкага, 10а, 220013, г. Мінск) або на электронны адрас вядучага аддзела: vadim_ne67@mail.ru

Задача Ф. Давідзенкі з мінулага выпуску рашаецца так: 1.Лd1! C:g2 2.Ф:f2+ (пагроза) Kp:e4 3.d3x, 1...Л:e4 2.Фc3+! K:c3 3.dcx, 1...K:e4 2.Фe3+! K:e3 3.dex

Вадзім ЖЫЛКО.

Пятніца, 14 кастрычніка

Беларусь 1

6.00, 7.20, 8.15 Добрай раніцы, Беларусь!
7.00, 8.00, 9.00, 12.00, 15.00, 19.00, 1.25 Навіны.
7.05, 8.05 Навіны эканомікі.
7.10, 8.10, 19.20 Зона Х.
8.50 Слова Мітрапаліта Паўла на свята Пакроў Прасвятой Багародзіцы.
9.10 Серыял «След».
10.00, 13.00, 16.00 90 секунд.
11.00, 20.00 Серыял «Жаночы доктар».
12.10, 16.35 Серыял «Сямейныя меладрамы-6».
13.20 Дзень у вялікім горадзе.
14.20 Дзіцячы доктар.
15.15, 18.40 Навіны рэгіёна.
15.25 Серыял «Дом з лілеямі».
17.35 Terra incognita. Беларусь невядомая.
18.10 Тайны следства.
21.00 Панарама.
21.45 Нашы.
22.05 Меладрама «Казкі мачахі».
1.40 Дзень спорту.

Беларусь 2

7.00 Тэлеранiца.
9.00, 20.55 Тэлебарометр.
9.05, 20.00 Дэтэктыў «Такая работа».
10.00 Рэпарцёр.
10.50 Капейка ў капейку.
11.20 «Анлайн». Скетчкам.
11.50, 17.10 Серыял «Мая цудоўная нянька».
12.25, 17.50 Серыял «Не нарадзіся прыгожай».
13.25, 18.45 Серыял «Васьмідзясятыя».
14.30 «Моду народу».
15.30 «Пін_код». Інтэрактыўны маладзёжны праект.
16.15, 23.30 Трылер «Анёл ці дэман».
21.10 «Бітва экстрасэнсаў. 13-ы сезон».
22.00 Спортлато 5 з 36, КЕНО.
0.25 Трылер «Гульня ў хованкі».

Беларусь 3

7.00 «Дабранак».
7.35, 13.25, 18.15, 21.00 Навіны культуры. «Калейдаскоп».
7.50, 13.40 «Размовы пра духоўнае».
8.00, 13.50 «Размаўляем па-беларуску». Тэлевiктарына.
8.10, 16.50 «Блуканне па пакутах». Драма.
9.40, 20.00 «Вайна камандармаў». «Чуйкоў супраць Паўлюса».
10.20 «Сіла веры».
10.45 «Абай». Драма.
13.00 «Святло далёкай зоркі». Памяці заслужанага дзеяча мастацтваў Рэспублікі Беларусь Уладзіміра Кузьменкі.
14.00 «Сямейка Ады». Драма.
15.30 «Легенды музыкі». Алег Міцяеў.
15.55 Анталогія «Славянскага базару». «Славянскі базар у Віцебску-2002».
16.50 «Блуканне па пакутах». Драма.
18.30 «Камертон». Оперны спявак, народны артыст Расіі Дзмітрый Хварастоўскі.
19.00 «Сустрэчы ў «Буквaедзе».
20.40 «Калыханка».
21.15 «Час кіно».
21.25 «Няхай гаворaць». Меладрама.
23.00 «Мелодыі лета». «Мелодыі ад «А» да «Я».

Беларусь 5

8.00, 18.45, 21.45 Пра спорт. Навіны.
8.10 Хакей. Чэмпіянат Беларусі. ХК «Гомель» — «Металург» (Жлобін).
10.10 Баскетбол. Ліга чэмпіёнаў. Другі кваліфікацыйны раўнд. «Цмокі-Мінск» (Беларусь) — «Нагарыя» (Ізраіль).
11.50 Аўтаспорт. Формула-Е. Гран-пры Ганконга.
13.05 Фактар сілы.
13.40 Хакей. КХЛ. ЦСКА (Масква) — «Дынама-Мінск».
15.40, 21.55 Футбол. Беларусбанк — чэмпіянат Беларусі. «Граніт» (Мікашэвічы) — БАТЭ (Барысаў).
18.10 На шляху да ЧС-2018. Відэачасопіс.
18.55 Хакей. КХЛ. «Лакаматыў» (Яраслаўль) — «Мядзвешчак» (Заграб).
21.15 Піт-стоп.

АНТ

6.00, 6.30, 7.00, 7.30, 8.00 (з субцітрамі), **8.30, 9.00** (з субцітрамі), **11.00, 13.00, 16.00, 18.00** (з субцітрамі), **20.30** Нашы навіны.
6.05, 8.05 «Наша раніца».
9.05 «Жыць здорава!»
10.25 «Кантрольная закупка».
11.05, 13.05, 16.15, 18.15 (з субцітрамі), **21.00** Навіны спорту.
11.10 «Модны прыгавор».
12.20 «Адвакаты адлік». «Бенедыкт Тышкевіч. Спыніць час».
13.10 «Мужчынскае/Жаночае».
14.10 «Час пакажа».
16.20 Маст. фільм «Крыўда».
18.20 Серыял «Татавы дочкі».
18.55 «Поле цудаў».
20.00 Час.
21.05 «Голас». Новы сезон.
23.00 «Што? Дзе? Калі?» у Беларусі».
0.10 Спецыяльны выпуск «Вячэрняга Урганта» і прэм'ера канцэрта Земфіры «Маленькі чалавек».
2.50 Начныя навіны.

СТБ

6.00, 7.30, 10.30, 13.30, 16.30, 19.30, 22.30 «24 гадзіны».
6.10, 17.25 «Міншчына».
6.20, 7.45 «Раніца. Студыя добрага настрою».
7.40, 20.10, 22.55 «СТБ-спорт».
8.30, 23.40 «Тайны Чапман».
9.30, 18.35 «Самыя шакіруючыя гіпотэзы».
10.40 «Сямейныя драмы».
11.40 «Не хлусі мне!»
12.35, 17.35 «Званая вячэра».
13.50 «Дзіўная справа».
15.40 «Следакі». Серыял.
16.10 «Аўтапанарама».

16.50 «Простыя пытанні» з Ягорам Хрусталёвым.
17.10 «Ведай нашых!»
20.00 «Сталічныя падрабязнасці».
20.15 Меладрама «Музыка з іншага пакоя».
22.10 «Глядзець усім!»
23.00 Маст. фільм «Паставы на скрыжаванні».
0.55 «Зорны рынг». Дайджэст.

МІР

6.00 «Мільён пытанняў пра прыроду».
6.30, 1.30 «Экстрасэнсы. Па той бок іншага свету».
7.00 Добрай раніцы, свет!
9.00, 23.40 Маст. фільм «Чалавек з бульвара Капуцынаў».
10.45 Маст. фільм «О, шчаслівчык!»
12.30 «Цяжар абеду».
13.00, 16.00, 19.00 Навіны (бягучы радок).
13.15 Серыял «Пакуль цвіце папараць».
16.15 «Сакрэтныя матэрыялы».
17.10, 2.25 Серыял «Дарога на востраў Пасхі».
19.20 Серыял «Пончык Люся».
2.00 «Зямля. Тэрыторыя загадак».
4.05 Маст. фільм «Сэрцы чатырох».
5.40 М/ф.

РТР—Беларусь

7.00 «Раніца Расіі».
11.00, 14.00, 17.00, 20.00 Вестi.
11.35 «Пакой смеху».
12.00 «60 хвілін». Ток-шоу .
13.15 «Правілы жыцця».
13.50, 16.50, 19.50, 23.00 Навіны — Беларусь.
14.35 «Пра самае галоўнае». Ток-шоу.
15.40 «Прамы эфір».
17.30 Серыял «Павароты лёсу».
19.10, 20.40 Серыял «Веру не веру».
21.45, 23.10 «Петрасян-шоу».
23.45 1/4 фіналу Міжнароднай лігі КВЗ.

НТБ—Беларусь

5.55 «Астрапрагноз».
6.00 «Новая раніца».
8.30 «Студыя Юліі Высоцкай».
9.00 Серыял «Вяртанне Мухтара».
10.00, 13.00, 16.00, 19.00 Сёння.
10.25 Серыял «Ляснік».
12.00 Суд прысяжных.
13.25, 23.00 Агляд. Надзвычайнае здарэнне.
14.05 Серыял «Урачэбная тайна».
16.25, 21.10 Серыял «Вуліцы разбітых ліхтароў».
18.05 «Гаворым і паказваем». Ток-шоу.
19.40 «Экстрасэнсы супраць дэтэктываў».
22.55 «Большасць». Ток-шоу.
0.00 «Мы і навука. Навука і мы». «Атамная батарэйка».

8 канал

7.00, 14.25, 19.05, 21.05, 23.45 «Надвор'е».
7.05, 16.00 Мультпарад.
7.25, 14.35 Камедыя «Прышэльцы ў Амерыцы».
8.45, 18.10 Серыял «Вербная нядзеля».
9.45 Серыял «Станіца».
11.00 Трылер «Зусім сакрэтна».
12.50 Фантастыка «Еўропа».
14.30, 16.55, 18.00, 19.15, 21.00 «Хатняя крама».
16.30 «Адшукваецца адпачынак».
17.05 Серыял «Жаночы дэтэктыў».
19.25 Серыял «Чорны спіс».
20.50 «Вечарніца».
21.10 Трылер «Ганібал».

ВТБ

6.00, 17.00. 5.00 «Турбамiксер».
7.00 М/ф «Смяшарыкі».
7.20 М/ф «Фіксікі».
7.50 М/ф «Маша і мядзведзь».
8.10 «Ералаш».
8.30, 18.00 Серыял «Вароніны».
9.30 Меладрама «Спачатку каханне, потым вяселле».
11.40, 1.30 «Уральскія пельмені».
12.10, 20.20 Серыял «Мамулі 2».
13.20 Серыял «Апошні з Магікян 4».
14.00 Серыял «Два бацькі, два сыны 2».
14.40 Серыял «Косці».
15.50, 19.10 Серыял «Маладзёжка».
21.30 Трылер «Каламбіяна».
23.30 Камедыя «Муві 43».
2.30 Скетчкам «Студэнты».
3.30 «Мільёны ў сетцы».
4.00 Скетч-шоу «Валера ТБ».

Культура

6.30 «Еўраньюс».
10.00, 15.00, 19.30, 23.30 Навіны культуры.
10.20 «Тут, на гэтым скрыжаванні». Маст. фільм.
12.00 «Пашытае паветра». Дак. фільм.
12.40, 20.45 «Правілы жыцця».
13.10 «Пісьмы з правінцыі». Іванава.
13.40 «Дзень за днём». Заключная серыя.
14.40, 17.05, 23.10, 2.40 Сусветныя скарбы.
15.10 «Як відэагульні ўплываюць на наша жыццё?» Дак. фільм.
16.05 «Навум Каржавін. Час дадзены». Дак. фільм.
17.25 Вялікая опера-2016.
19.45 70 гадоў Паўлу Чухраю. «Запомніце мяне такой». Дак. фільм.
22.00 «Павел Чухрай. Усё пераходзіць у кіно». Дак. фільм.
23.45 Мастсавет.
23.50 Партрэт пакалення. «Сабака Паўлава». Маст. фільм.
1.10 «Мікалай Бурляеў чытае вершы Лермантава».
1.25 «Хармоніум». М/ф для дарослых.
1.55 «Шукальнікі». «Тайны Дома Фаберже».

Настальгія

6.00 «Спяем, сябры!» з Наталляй Казялковай. 2005 год.
7.15 Маст. фільм «Ксенія, любімая жонка Фёдара».
8.35, 9.40, 15.40, 17.00, 19.35, 21.45, 1.00, 2.35, 3.40, 5.00 Музычная настальгія.
9.00, 15.00, 21.00, 3.00 «Мінулы час».
10.00, 16.00, 4.00 «Народжаныя ў СССР».
11.00 «Песня-79». 2-е аддзяленне.
12.00 «Бітламанія» з Дзмітрыем Дзібровым. 2008 год.
13.05 «Марат, Ліка і Леанідзік». Спектакль Маскоўскага тэатра «Ленкам». 1971 год.
18.00 Маст. фільм «Рэспубліка ШКІД».
20.25 «Рок-н-рол ТБ». 1993 год.
22.00 «Колба часу». 1993 год.
23.00 «Тэма» з Уладзіславам Лісцьевым: «Усерасійскі рэферэндум аб даверы Б.М. Ельцыну». 1993 год.
0.00 «Быў час» з Аляксандрам Палiткоўскім: «500 дзён, якія не ашаламілі свет». 2006 год.
1.40 «Па старонках «Сатырыкона». Тэлеспектакль па апавяданнях А. Аверчанкі і Н. Тэфі. 1976 год.
5.25 «Рок-н-рол ТБ». 1992 год.

EuroSport 1

4.00, 18.00 Футбол. Чэмпіянат MLS.
5.00, 7.30. 13.00, 20.00, 2.30 Снукер. English Open.
6.30 Ралі. За кулісамі ERC.
7.00 Футбол. «ФІФА».
9.30, 19.00, 1.30 Футбол. Чэмпіянат свету сярод дзяўчат (U-17).
12.00 Формула Е. Ганконг.
0.05 Тэніс. Турнір WTA.

Кінакамедыя

1.00 Меладрама «Я ніколі не буду тваёй».
2.50 Меладрама «Прагулка па сонечным святле».
4.40, 14.00, 14.55, 15.35 Скетчкам «Паміж намі».
4.55 Камедыя «Астэрыкс на Алімпійскіх гульнях».
7.00 Меладрама «Любоўны пераплёт».
8.40 Камедыя «Кекс у вялікім горадзе».
10.20 Камедыя «Праект «А».
12.05 Камедыя «Праект «А». Частка другая».
14.15, 15.10 «Камедыянты (Шоу)».
16.00 Камедыя «Самае горшае Раство ў маім жыцці».
17.50 Камедыя «К-9: калядныя прыгоды».
19.30 Камедыя «Школа зладзеяў».
21.15 Камедыя «Школа зладзеяў 2».
23.00 Камедыя «Няўдачлівыя».

ТБ3

6.00 М/ф.
7.30 «Доктар І...»
8.00, 18.55, 2.00 «Асколкі». Серыял.
9.40, 4.25 «Судовыя страсці». Дак. серыял.
11.25 «Сляпая».
12.25 «Варажбітка».
13.30 «Паралельны свет».
14.30 «Шафа».
15.20 «Здзелка».
15.50 «Людзі пятніцы».
16.50 «Рэвізора».
17.50 «Знахарка».
20.50 «Людзі ў чорным 2». Фантастыка.

22.35 «Зоркі. Тайны. Лёсы».
23.35 «Каліфрэнія». Серыял.
0.10 «Блэйд 3». Баявік.
3.35 «Нераскрытыя тайны».

ТБ1000

6.10, 18.30 Камедыя «Тату зноў 17».
8.00 Трылер «11:14».
9.35 Трылер «Ідэнтыфікацыя».
11.10 Фэнтэзі «Уладар пярсцёнкаў 2: дзве крэпасці».
14.10 Драма «Успаміны пра будучыню».
16.25 Фэнтэзі «Залаты компас».
20.10 Меладрама «У чаканні вечнасці».
22.10 Трылер «Анёлы і дэманы».
0.35 Драма «Манглхорн».
2.20 Драма «Настаўнік на замену».
4.10 Меладрама «Ціхая гавань».

ТБ1000 Рускае кіно

6.20 Прыгоды «Скарбы В.К.»
8.20 Меладрама «Прасвятленне».
10.10 Драма «Франц + Паліна».
12.20 Фантастыка «Дазнанне пілота Піркса».
14.20, 2.25 Драма «Сава Марозаў».
16.20 Баявік «На гульні».
18.20 Драма «Браты Ч.»
20.20 Трагікамедыя «Апошні забой».
22.20 Трагікамедыя «Чалавек ля акна».
0.25 Камедыя «Любовь-морковь-2».
4.40 Камедыя «Развод па ўласным жаданні».

National Geographic

6.00, 12.40, 18.40, 2.30 Морган Фрыман. Гісторыі пра Бога.
6.50 Як перамагчы ва ўсім.
7.10, 13.25, 20.10, 5.30 Навуковыя недарэчнасці.
7.55, 14.55 Уварванне на Зямлю.
8.45, 15.40 Эвакуацыя Зямлі.
9.30, 17.10 Ледзяная дарога.
10.20, 18.00 Непакорлівы востраў.
11.05 Міжнародны аэрапорт Дубай.
11.55, 14.10, 19.30, 23.20, 3.15 Расследаванні авіякатастроф.
16.30, 22.30 Погляд знутры.
21.00, 0.50, 4.00 Лініі Наска.
21.45, 1.40, 4.50 Зона 51. Сакрэтныя файлы ЦРУ.
0.05 Тайны гісторыі.

Discovery

8.00, 11.00, 14.00 Аляска: сям'я з лесу.
9.00, 15.30, 21.30, 5.55 Як гэта ўстроена?
9.30, 15.00, 21.00, 5.30 Як гэта зроблена?
10.00, 16.00, 23.00, 7.10 Паляўнічыя на рэліквіі.
10.30, 23.30, 7.35 Багажныя войны.
12.00 Заваёўванне новых земляў.
13.00 Бітва рэт-родаў.
16.30 Багажныя войны.
17.00, 22.00, 2.55 Махінатары.
18.00 Заваёўванне новых земляў.
0.00, 3.50 Залатая ліхаманка.
1.00, 6.20 Салдаты няўдачы.
1.30, 6.45 Катастрофа на колах.
2.00, 4.40 Самагоншчыкі.

Субота, 15 кастрычніка

Беларусь 1

7.30 Існасць.
7.55 Серыял «Дылетант».
9.00, 12.00, 15.00 Навіны.
9.50 Серыял «Сваты-6».
11.05 50 рэцэптаў першага.
12.10 Дача.
12.50 Вялікі сэлфі-тур.
13.30 Трансфармацыя.
14.05 Здароўе.
15.15 Краіна.
15.45 Меладрама «Казкі мачахі».
19.15, 21.40 Меладрама «Пакуль жыву, кахаю».
21.00 Панарама.
23.20 Меладрама «Мама выходзіць замуж».
1.05 Дзень спорту.

Беларусь 2

7.00 Серыял «Класная школа».
7.30 «Арол і рэшка. Шопінг». Трэвел-шоу.
8.20, 20.55 Тэлебарометр.
8.25 Серыял «Шчаслівыя разам 3».
10.25 Выбар гледачоў. Анімацыйны фільм «Артур і мініпуты».
12.10 Капейка ў капейку.
12.50 «Вялікая ілюзія на Кіпры».
13.25 «Паненка-сялянка». Рэаліці-шоу.
14.30 «Моду народу».
15.30 «Бітва экстрасэнсаў. 13-ты сезон».
17.40 «Сям'я». Рэаліці-шоу. Першы выпуск.
18.55 «Здзіві мяне 3». Талент-шоу.
21.10 Баявік «Місія невыканальная: пратакол Фантом».
22.00 Спортлато 6 з 49, КЕНО.
23.40 Серыял «Як я сустрэў вашу маму».

Беларусь 3

8.00, 14.05, 17.30, 21.00 Навіны культуры. «Калейдаскоп».
8.15, 13.05 «Размаўляем пабеларуску». Тэлевіктарына.
8.20, 16.05 «Будзьце маім мужам». Камедыя.
9.45 Анталогія «Славянскага базару». «Славянскі базар у Віцебску-2002».
10.40 «Вам — заданне». Драма.
12.00 «Бітва за Севастопаль». «Вызваленне».
12.35 «Святло далёкай зоркі». Памяці паэта Веніяміна Блажэннага.
13.35 «Край».
14.20 «Час кіно».
14.30 «Мужчыны». Камедыя.
15.35 «Камертон». Оперны спявак, народны артыст Расіі Дзмітрый Хварастоўскі.
17.45 «Навукаманія».
18.15 «Аса». Драма.
20.40 «Калыханка».
21.20 «Цвярдыні свету». Дак. фільм «Гарады Суздаль і Уладзімір. Суперніцы».
21.55 «Знікненне сведкі». Прыгоды.
23.20 «Бард-парад».

Беларусь 5

8.00, 22.40 Пра спорт. Навіны.
8.10 Хакей. КХЛ. «Лакаматыў» (Яраслаўль) — «Мядзвешчак» (Заграб).
10.05 Гандбол. Ліга чэмпіёнаў. Відэаспасіс.
10.35 Футбол. Беларусбанк — чэмпіянат Беларусі. «Граніт» (Мікашэвічы) — БАТЭ (Барысаў).
12.55 Хакей. Чэмпіянат Беларусі. «Шахцёр» (Салігорск) — «Юнацтва» Мінск.
15.00, 22.50 Футбол. Беларусбанк — чэмпіянат Беларусі. «Дынама-Мінск» — «Дынама» (Брэст).
17.00 Хакей. КХЛ. «Поўначсталь» (Чарапавец) — «Дынама-Мінск».
19.20 Піт-стоп.
19.50 Фактар сілы.
20.20 Футбол. Ліга чэмпіёнаў УЕФА. Відэаспасіс.
20.55 Гандбол. Ліга чэмпіёнаў. «Заграб» (Харватыя) — БГК імя Мяшкова (Беларусь).

АНТ

7.00 «Суботняя раніца».
8.00 (з субцітрамі), **9.00** (з субцітрамі), **16.00** (з субцітрамі), **20.30** Нашы навіны.
9.05 М/с «Смяшарыкі. Новыя прыгоды».
9.25 «Здароўе».
10.25 «Смак».
11.00 «Ідэальны рамонт».
12.05 «Разумніцы і разумнікі».
13.20 Маст. фільм «Аса».
16.15 (з субцітрамі), **21.00** Навіны спорту.
16.20 «Хто хоча стаць мільянерам?»
17.20 Маст. фільм «Несмяротныя».
18.50 «Мой бізнес».
21.05 «Сёння ўвечары».
22.20 «Усё складзецца».
23.05 «МаксімМаксім».
0.00 «Падмаскоўныя вечары».

СТБ

6.00 «Неудачников.net». Серыял.
7.30 Меладрама «Музыка з іншага пакоя».
9.20 «Рамонт па-сумленнаму».
10.05 «Ежа багоў».
11.00 «Мінск і мінчане».
11.35 «Дэмбельскі альбом». Серыял.
13.30, 16.30, 19.30 «24 гадзіны».
13.45, 1.55 Маст. фільм «Белы Бім Чорнае вуха». 1-я серыя.
15.30 «Вадзіць па-руску».
15.50 «Вялікі горад».
16.40 «Наша справа».
16.55 Канцэрт Міхаіла Задорнава.
18.30 «Прагнасць».
20.00 «СТБ-спорт».
20.10 «Нам і не снілася».
22.40 «Жаданая». Серыял.

МІР

6.00, 8.20, 4.00 М/ф.
6.20 Прабач.
7.55 «Саюзнікі».
9.00 «Вой, мамачкі!»
9.30 «Мой лепшы сябар».
10.00, 16.00 Навіны (бягучы радок).
10.15 «Здабытак рэспублік».
10.45, 22.55 Маст. фільм «Вершнік без галавы».
12.35 «Цяжар абеду».
13.15 Маст. фільм «Сінг-Сінг».
16.15 Серыял «На шляху да сэрца».
21.15 Маст. фільм «Смяцяр».
0.50 Маст. фільм «Чалавек, які смяецца».
2.25 Маст. фільм «Вясёлая моладзь».

РТР—Беларусь

7.00 «Пакой смеху».
7.45 Маст. фільм «Белыя ружы надзеі».
11.00, 14.00 Весткі.
11.20 Камедыя «Салдат Іван Броўкін».
13.10 «Асабістае. Мікалай Баскаў».
14.20 «Ха! Маленькія камедыі».
14.40 «Гэта смешна».
17.00 «Суботні вечар».
19.00 «Карціна свету».
19.55 Надвор'е на тыдзень.
20.00 Весткі ў суботу.
20.55 Маст. фільм «Карунькі».
22.40 Маст. фільм «Расплата за шчасце».

НТБ—Беларусь

5.50 «Астрапрагноз».
5.55, 8.20 Серыял «Дарожны патруль».
8.00, 10.00, 16.00 Сёння.
8.40 «Вуснамі дзіцяці».
9.25 «Іх норавы».
10.25 «Галоўная дарога».
11.00 «Ежа жывая і мёртвая».
12.00 «Кватэрнае пытанне».
13.10 «Падвойныя стандарты».
14.10 Серыял «Следапыт».
16.20 НТБ-Бачанне. «Сусветная закуліса. Секты».
17.15 «Следства вялі...»
19.00 «Цэнтральнае тэлебачанне».
19.55 «Новыя рускія сенсацыі».
20.50 «Ты не паверыш!»
21.40 Трылер «Паветраны маршал».
23.30 «Салтыкоў-Шчадрын шоу».

8 канал

9.00, 16.25, 18.50, 21.15, 23.40 «Надвор'е».
9.05 М/ф.
9.40 Серыял «Вербная нядзеля».
10.35 «Даведнік па краінах і кантынентах».
10.45, 17.00, 18.55, 21.00 «Хатняя крама».
11.00 Серыял «Дварцовыя тайны», 1—3 серыі.
15.10 Мультпарад. «Беласнежка і сем гномаў».
16.30 «Адшукваецца адпачынак».
17.10 Серыял «Матылькі», 1—2 серыі.
19.05 Серыял «Матылькі».
20.50 «Вечарніца».
21.05 «Фэшн is my прафэшн».
21.20 Трылер «Востраў праклятых».

ВТБ

6.00, 4.00 Скетч-шоу «Даеш моладзь».
6.30 «Мой тата крущейшы!»
7.30, 13.00 «Ералаш».
8.00 М/ф «Смяшарыкі».
8.15 М/ф «Маша і мядзведзь».
8.30 М/ф «Гадкае качаня і я».
9.00 «Новае жыццё».
10.00, 1.00 «Турбаміксер».
12.00 Серыял «Сям'я 3D».
13.00 Серыял «Апошні з Магікян 4».
15.00 Трылер «Каламбіяна».
17.00 М/ф «Монстр у Парыжы».
18.40 «Ленінградскі Stand-up клуб».
19.30 «Уральскія пельмені».
21.00 Баявік «Салдат Джэйн».

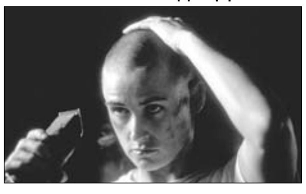

23.30, 4.30 Скетч-шоу «6 кадраў».
0.00 Скетч-шоу «Валера ТБ».
3.30 «Дурні і дарогі».
4.00 Скетч-шоу «Даеш моладзь».
5.30 «Лаві момант».

Культура

6.30 «Еўраньюс».
10.00 Біблейскі сюжэт.
10.35 «Запомніце мяне такой». Маст. фільм.
12.50 «Ангеліна Сціпанава. Сёння — мой дзень». Дак. фільм.
13.30 Пернікавы домік. «Не толькі пэндзлем».
14.00 «На гэтым тыдні... 100 гадоў таму. Нефрантавыя нататкі».
14.30 «Любо, братцы, любо...» Канцэрт Кубанскага казацкага хору.
15.30 «Гадзіннік і гады». Дак. фільм.
16.15 «Гульня ў бісер». «Юрый Алеша. «Тры таўстуны».
17.00 Навіны культуры.
17.30 Мікалай Бурляеў чытае вершы Лермантава.
17.45 «Рамантыка рамансa». Аскару Фельцману прысвячаецца...
18.50 «Больш чым каханне». Нона Мардзюкова і Вячаслаў Ціханаў.
19.30 «Простая гісторыя». Маст. фільм.
21.00 Вялікая опера-2016.
23.00 «Белая студыя».
23.40 Кіно на ўсе часы. «Каралеўскі раман». Маст. фільм.
1.55 «Шукальнікі». «Сакрэтныя агенты фабрыкі «Зінгер».
2.40 Сусветныя скарбы.

Настальгія

6.00 «Бітламанія» з Дзмітрыем Дзібровым. 2008 год.
7.05 «Марат, Ліка і Леанідзік». Спектакль Маскоўскага тэатра «Ленкам». 1971 год.
9.00, 15.00, 3.00 «Мінулы час».
9.40, 11.00, 13.35, 14.35, 15.40, 19.05, 20.35, 21.40, 23.30, 2.35, 3.40 Музычная настальгія.
10.00, 4.00 «Народжаныя ў СССР».
12.00 Маст. фільм «Рэспубліка ШКІД».
14.25 «Рок-н-рол ТБ». 1993 год.
16.00 «Колба часу». 1993 год.
17.00 «Тэма» з Уладзіславам Лісцьевым: «Усерасійскі рэферэндум аб даверы Б.М. Ельцыну». 1993 год.
18.00 Тэлеспектакль «Гадзіннік з зязюляй». 1978 год.
19.20 «Зямля—Паветра». «Смысловые галлюцинации». 2003 год.
21.00 «Быў час». 2008 год.
22.00 Маст. фільм «Школьны вальс».
0.00 «Спяем, сябры!» з Наталляй Казялковай. 2005 год.
1.15 Маст. фільм «Ксенія, любімая жонка Фёдара».
5.00 «Песня-79». 2-е аддзяленне.

EuroSport 1

4.00, 6.30 Футбол. Чэмпіянат свету сярод дзяўчат (U-17).
5.00, 8.00, 12.15, 15.00, 19.30, 21.00, 2.30 Снукер. English Open.
9.30, 0.05 Тэніс. Турнір WTA.
11.00 Ралі. За кулісамі ERC.
11.30, 14.00, 18.00 Супербайк. Этап чэмпіянату свету.

Кінакамедыя

0.35 Камедыя «Спецагенты на адпачынку».
2.20 Меладрама «10 дзён каб закахацца».
4.00, 15.45 Скетчкам «Паміж намі».
5.10 Камедыя «Дзеці сексу не перашкода».
7.05 Камедыя «Я вяртаюся да мамы».
8.45 Камедыя «Муж дзвюх жонак».
10.25 Камедыя «Востраў скарбаў».
12.10 Меладрама «Каханне і лімоны».
14.00 Камедыя «Школа злодзеяў».
16.00 Камедыя «Праект «А».
17.45 Камедыя «Праект «А». Частка другая».
19.35 Камедыя «Ультраамерыканцы».
21.20 Камедыя «Кекс у вялікім горадзе».
23.00 Меладрама «Сама па сабе».

ТБ3

6.00 М/ф.
10.00, 4.00 «Хронікі маскоўскага побыту».
10.55 «Доказ віны».
11.30, 0.55 «Цудоўнае стагоддзе». Серыял.
15.05 «Монстр у Парыжы». Анімацыйны фільм.
16.30 «Зоркі. Тайны. Лёсы».
17.35 «Алігарх ТБ».
18.05 «Вакол свету. Мясціны сілы».
19.05 «Прывід на дваіх». Меладрама.
21.00 «Някіруемы». Трылер.
22.55 «Каліфрэнія». Серыял.
23.25 «Сакрэтныя матэрыялы». Серыял.
4.40 «Ганенне адзін супраць усіх». Дак фільм.

ТБ1000

6.10, 14.10 Камедыя «Хацеў бы я быць тут».
8.10 Трылер «Анёлы і дэманы».
10.35 Драма «Манглхорн».
12.20 Меладрама «У чаканні вечнасці».
16.10 Драма «Настаўнік на замену».
18.10 Меладрама «Ціхая гавань».
20.10 Фантастыка «Пачатак».

23.05 Драма «Кінутая на волю лёсу».
0.55 Камедыя «Сенсацыя».
2.30 Камедыя «Прывіды былых сяброваk».
4.10 Драма «Жнівень».

ТБ1000 Рускае кіно

6.20 Трагікамедыя «Апошні забой».
8.20 Трагікамедыя «Чалавек ля акна».
10.20 Камедыя «Любовь-морковь»-2.
12.20 Камедыя «Падкідыш».
13.40 Камедыя «Утаймавальнікі веласіпедаў».
15.10 Драма «Сава Марозаў».
17.00 Камедыя «Развод па ўласным жаданні».
18.35 Трылер «Перакладчык».
20.20 Камедыя «Слухач».
22.10 Трылер «Уцёкі».
0.20 Драма «Смяцяр».
2.10 Камедыя «Прыкідваючыся ахвярай».
4.25 Камедыя «Атамны Іван».

National Geographic

6.00, 12.40 Морган Фрыман. Гісторыі пра Бога.
6.50 Як перамагчы ва ўсім.
7.10, 13.30, 5.30 Навуковыя недарэчнасці.
8.00 Незвычайныя промыслы.
10.20 Дзікі тунец.
11.10 Міжнародны аэрапорт Дубай.
11.55 Расследаванні авіякатастроф.
14.10 Апакаліпсіс. Другая сусветная вайна.
21.00, 0.50, 4.00 Тайны старажытнасці.
22.30, 2.25 Расійскія сакрэтныя матэрыялы.
23.20, 3.10 Паранармальнае.

Discovery

8.00 Загадкі планеты Зямля.
9.00 Стальныя хлопцы.
10.00 Металаломшчыкі.
11.00, 23.00 Востраў.
12.00 Выжыць разам.
13.00, 1.00 Голыя і напалоханыя.
14.00, 22.00 Аляска: сям'я з лесу.
15.00 Заваёўванне новых земляў.
16.00, 21.00 Як працуюць машыны.
17.00 Будаўнікі караблёў-гігантаў.
18.00, 7.10 Махінатары.
19.00, 0.00 Мяцежны гараж.
20.00 Вулічныя гонкі.
2.00 Дзікая кухня.
4.40 У пагоні за класікай.

Zамор'е

СУПЕРКАР ДЛЯ ДЗІЦЯЦІ

Брытанскі вытворца аўтамабіляў McLaren стварыў паменшаную копію родстара P1. Машына працуе на батарэйках і прызначана для дзяцей да сямі гадоў, паведамляе Highsnobiety.

У аўтамабілі прадугледжаны тры хуткасці, разгон займае 2 секунды. Акрамя таго, мініяцюрны родстар абсталяваны MP3-плэерам і музычнай сістэмай з запраграмаванымі дзіцячымі песнямі. У продаж ён паступіць у канцы кастрычніка, цана — 485 долараў. Арыгінальны McLaren P1 — англійскі суперкар з гібрыдным рухавіком, цяпер яго кошт складае каля $900 тыс. У лютым 2016 года кампанія Radio Flyer стварыла таксама паменшаную копію вядомага электрамабіля Tesla Model S.

А ДЗЕ ПЯРСЦЁНАК?

У ЗША жаданне мужчыны прапанаваць каханай руку і сэрца абярнулася канфузам.

Інцыдэнт адбыўся падчас бейсбольнага матча на адным з стадыёнаў Нью-Ёрка. Фанат каманды New York Yankees вырашыў зрабіць прапанову сваёй дзяўчыне, але ў самы адказны момант здарылася няўдача — пярсцёнак выскачыў са скрыначкі і пакаціўся. Гэты момант трапіў на відэа. На пошукі каштоўнасці кінуліся ўсе балельшчыкі, якія былі побач. На шчасце, праз літаральна пару хвілін пярсцёнак быў знойдзены, пасля чаго мужчына паўтарыў сваё пытанне, а яго любая адказала згодай пад аглушальныя авацыі стадыёна.

МОЦНА РАЗУМНАЯ ТЭХНІКА

Разумны халадзільнік у краме электронікі Home Depot самастойна зайшоў у інэрнэце на сайт для дарослых. Фота з адкрытай старонкай на яго сэнсарнай панэлі з сваім Twitter апублікаваў эксперт па бяспецы і кіраўнік кампаніі McAfee Джон Макафі.

«Інтэрнэт рэчаў»... Вы мне верыце? Сайт для дарослых у халадзільніку. Ну і якія цяпер ідэі па забеспячэнні інфармацыйнай бяспекі?» — пытаецца Макафі. Фотаздымак хутка стаў хітом на партале Reddit. У каментарыях карыстальнікі адзначылі, што глядзець падобнае відэа на халадзільніку нязручна, і набываць разумную прыладу для гэтых мэт не мае сэнсу.

У жніўні спецыялісты па бяспецы з брытанскай кампаніі Pen Test Partners Эндру Цірні і Кен Манро стварылі вірус-вымагальнік, здольны ўзломваць разумныя тэрмастаты. Прылада пачынала мяняць тэмпературу ў памяшканні ад мінімальнай да максімальнай, а затым выводзіла на дысплеі патрабаванне пералічыць грошы на рахунак узломшчыкаў.

«ДАРАГАЯ, ТЫ ХУТКА?»

А дарагая збіраецца не проста хутка, а імгненна! Фокуснік разам з асістэнткай патрапілі ў Кнігу рэкордаў Гінеса пасля таго, як выканалі самую вялікую ў свеце колькасць пераапрананняў у адну хвіліну.

Відэазапіс дасягнення, зробленага падчас шоу ў забаўляльным парку кітайскай правінцыі Хубэй, апублікавалі на YouTube-канале Guinness World Records. Як гаворыцца ў подпісе да відэа, выхадцам з Малайзіі ўдалося змяніць 19 розных касцюмаў. Такім чынам, яны пабілі папярэдні рэкорд, калі ўборы змянялі 17 разоў.

Іван КУПАРВАС

■ О, жанчыны!

На дарогах — лужыны, у лужынах — мадэлі

У тайскай правінцыі Так мадэль выкупалася ў лужыне, каб прыцягнуць увагу ўладаў краіны да дрэнных дарог у рэгіёне, паведамляе BBC News.

Манекеншчыца па імені Палм жыве ў Бангкоку, аднак рэгулярна наведвае сваякоў у правінцыі. Дзяўчына, якой кожны раз даводзілася пераадольваць шлях па старых пашкоджаных дарогах, выступіла з акцыяй пратэсту, завярнуўшыся ў ручнік і выкупаўшыся ў лужыне. Такім чынам мадэль спадзявалася заклікаць улады да рамонту шляху ў раёне Мае Рамат. Іншыя жыхаркі Тайланда таксама прынялі ўдзел у акцыі пратэсту, але ў сваіх рэгіёнах. Напрыклад, пажылыя жанчыны Кхонкэнскай правінцыі паўтарылі ўчынак Палм. Паводле інфармацыі BBC, улады не займаліся рамонтам сельскіх дарог у краіне больш за 30 гадоў.

У жніўні стала вядома, што каля 900 жыхароў паўднёвакарэйскага павета Санджу пагаліліся нагала падчас акцыі пратэсту супраць размяшчэння амерыканскага комплексу супрацьракетнай абароны THAAD.

Брытанкі мяняюць абцасы на красоўкі

Мода на высокія абцасы ў Вялікабрытаніі паступова сходзіць, паведамляе выданне Metro са спасылкай на даследаванне кампаніі Mintel.

Паводле звестак аналітыкаў, за мінулы год 37% брытанак, якія ўдзельнічалі ў апытанні, купілі красоўкі замест туфляў. «Красоўкі ўпершыню абагналі па продажах абутак на высокім абцасе», — пракаментавала старэйшы аналітык моды ў Mintel Тамара Сэндэр. На пытанне аб перавагах у штодзённым абутку 59% апытаных жанчын адказалі, што ходзяць у абутку на плоскай падэшве. Пры гэтым толькі 12% рэспандэнтак кожны дзень выходзяць на вуліцу на абцасах.

Здрадзіў — плаці!

Жыхарка Тульскай вобласці падала судовы іск на мужа, які здрадзіў ёй, і запатрабавала 500 тысяч рублёў у якасці кампенсацыі маральнай шкоды, піша Legal.Report.

Заяву жанчыны, імя якой не паведамляецца, разгледзіць Суворайскі раённы суд. Расіянка паказала, што муж прызнаўся ёй у доўгай пазашлюбнай сувязі, у выніку якой у яго нарадзілася дзіця ад іншай жанчыны. Пасля гэтага мужчына расстаўся з жонкай. Як паведаміла дама, яна перанесла фізічныя і маральныя пакуты пасля таго, як даведалася пра здраду. Жанчына заявіла, што пасля гэтага ў яе пачаліся болі ў вобласці сэрца, галавакружэнне, бяссонніца. Таксама яна не можа пазбавіцца ад пачуцця трывогі і страху. У якасці доказу расіянка прадставіла дакументы з бальніцы, якія пацвердзілі яе хваробу на працягу трох месяцаў пасля сыходу мужа.

Нядзеля, 16 кастрычніка

Беларусь 1

6.50, 22.10 Серыял «Дылетант».
8.30 Народная раніца.
9.00, 12.00, 15.00 Навіны.
9.10 «Арсенал».
9.45 Серыял «Сваты-6».
11.00 «50 рэцэптаў першага».
12.10 Навіны. Цэнтральны рэгіён.
12.35 Меладрама «Мама выходзіць замуж».
14.25 Каробка перадач.
15.15 Твой горад.
15.30 Вакол планеты.
16.15 Зона Х. Вынікі тыдня.
16.45 Тайны следства.
17.15 Меладрама «Тата для Сафіі».
20.35 Навіны надвор'я.
21.00 Галоўны эфір.

Беларусь 2

7.05 Серыял «Класная школа».
7.30, 21.10 Тэлебарометр.
7.35 «Вялікая ілюзія на Кіпры».
8.10 Элементарыум.
8.50 Кулінарны эксперымент.
9.25 «Здзіві мяне 3». Талент-шоу.
11.10 Хачу ў тэлевізар!
11.20 Ваша лато, Пяцёрачка.
11.50 Серыял «Шчаслівыя разам 3».
13.40 «Паненка-сялянка». Рэаліці-шоу.
14.50 «Моду народу».
15.45 Анімацыйны фільм «Артур і мініпуты».
17.35 Баявік «Місія невыканальная: пратакол Фантом».
20.00 Нас не падманеш!
20.35 Два рублі.
21.45, 22.10 Серыял «Косці».
22.05 Спортлато 5 з 36, КЕНО.

Беларусь 3

8.00, 12.45, 17.20, 21.00 Навіны культуры. «Калейдаскоп».
8.15, 13.00 «Размаўляем пабеларуску». Тэлевіктарына.
8.20, 17.40 «Дайце кнігу скаргаў». Камедыя.
9.50 «Наперад у мінулае».
10.15 «Нацыянальны хіт-парад».
11.10 «Музеі Беларусі». Спецыяльны турысцка-рэкрэацыйны парк «Аўгустоўскі канал». Частка 2-я.
11.35 «Заапаркі свету» з Іванам Карнеевым.
12.05 «Цвярдыні свету». Дак. фільм «Гарады Суздаль і Уладзімір. Супернікі».
13.05 «Мелодыі лета». «Мелодыі ад «А» да «Я».
14.00 «Аса». Драма.
16.30 «Майстры і куміры». Народная артыстка БССР Наталля Гайда.
19.05 «Шэрлак Холмс і здарэнне ля вадаспада Вікторыя». Драма.
20.40 «Калыханка».
21.20 Леанід Дзербянёў. «Паміж мінулым і будучым». Канцэрт з удзелам Нацыянальнага акадэмічнага канцэртнага аркестра Беларусі пад кіраўніцтвам Міхаіла Фінберга.
22.30 «Час кіно».
22.35 «Мужчыны». Камедыя.

Беларусь 5

7.55, 21.10 Пра спорт. Навіны.
8.05 Хакей. Чэмпіянат Беларусі. «Шахцёр» (Салігорск) — «Юнацтва-Мінск».
10.00 Футбол. Беларусбанк — чэмпіянат Беларусі. «Дынама-Мінск» — «Дынама» (Брэст).
11.55 Піт-стоп.
12.25 Слэм-данк.
12.55 Футбол. Ліга чэмпіёнаў УЕФА. Відэачасопіс.
13.25 Гандбол. Ліга чэмпіёнаў. «Заграб» (Харватыя) — БГК імя Мяшкова (Беларусь).
14.55 Баскетбол. Адзіная ліга ВТБ. «Цмокі-Мінск» — «Аўтадар».
16.55 Гандбол. Кубак ЕГФ. Другі кваліфікацыйны раўнд. СКА-Мінск (Беларусь) — «Хард» (Аўстрыя).
18.40 Хакей для ўсіх.
19.10 Хакей. КХЛ. «Поўначсталь» (Чарапавец) — «Дынама» (Мінск).
21.20 Баскетбол. Адзіная ліга ВТБ. «Цмокі-Мінск» — «Аўтадар».
23.05 Футбол. Ліга чэмпіёнаў УЕФА. 2-гі тур. «Барусія» (Дортмунд, Германія) — «Рэал» (Іспанія).

АНТ

7.00 «Нядзельная раніца».
8.00 (з субцітрамі), 9.00, 16.00 (з субцітрамі) Нашы навіны.
9.05 «Нядзельная прапаведзь» (з субцітрамі).
9.20 М/с «Смяшарыкі. ПІН-код».
9.35 «Бесталковыя нататкі».
9.55 «Пакуль усе дома».
10.45 «Фазэнда».
11.15 «Адкрыццё Кітая».
11.45 25 гадоў хору Турэцкага. Юбілейны канцэрт.
13.30 Маст. фільм «Метро».
16.15 Навіны спорту (з субцітрамі).
16.20 «Ігар Старыгін. Пяць навел пра каханне».
17.20 «Кропля ў кроплю». Новы сезон.
20.00 Контуры.
21.05 «Ледніковы перыяд».
23.30 «Што? Дзе? Калі?» Восеньская серыя гульняў.
0.40 Маст. фільм «Зніклая імперыя».

СТБ

6.00 «Неудачников.net». Серыял.
7.40 «Скардзіцца дазваляецца».
8.00, 16.50 «Аўтапанарама».
8.30 «Нам і не снілася».
11.00 «Вялікае снеданне».
11.40 «Дэмбельскі альбом». Серыял.
13.30, 16.30 «24 гадзіны».
13.45, 1.55 Маст. фільм «Белы Бім Чорнае вуха». 2-я серыя.
15.25 «Вадзіць па-руску».
16.00 «Цэнтральны рэгіён».
17.20 «Ваенная тайна».
19.30 «Тыдзень».
20.25 «Нашчадкі белых багоў». Дакументальны спецпраект.
22.15 Драма «Трэнер Картэр».
0.35 «Соль» Музычнае шоу.

МІР

6.00 «Мільён пытанняў пра прыроду».
6.15 «Даведнік».
6.30, 9.00 М/ф.
8.00 «Культ/Турызм».
8.30 «Беларусь сёння».
9.30 «Няма праблем».
10.00, 16.00 Навіны (бягучы радок).
10.15 Серыял «Пончык Люся».
14.20 «Ведаем рускую».
15.00 «Трымайся, шоўбіз!»
15.30 «Чаму я?»
16.15, 22.00 Серыял «Апярэджваючы стрэл».
21.00 «Разам».
1.15 Серыял «На шляху да сэрца».

РТР—Беларусь

7.00 «Ха! Маленькія камедыі».
7.20 Маст. фільм «Расплата за шчасце».
11.00, 14.00 Весткі.
11.20 «Сам сабе рэжысёр».
12.10 «Смехапанарама Яўгена Петрасяна».
12.45 «Ранішняя пошта».
13.20 «Пакой смеху».
14.20 «Смяяцца дазваляецца».
16.20 Маст. фільм «Асколкі крыштальнага туфліка».
18.10, 22.30 Маст. фільм «Правінцыялка».
20.00 Весткі тыдня.
21.30 Ток-шоу «Што адбываецца».
0.05 «Нядзельны вечар з Уладзімірам Салаўёвым».

НТБ—Беларусь

6.00 «Астрапрагноз».
6.05, 8.20 Серыял «Дарожны патруль».
8.00, 10.00, 16.00 Сёння.
8.50 «Стрынгеры НТБ».
9.25 Ядзім дома.
10.25 «Першая перадача».
11.05 «Цуд тэхнікі».
12.00 «Дачны адказ».
13.05 «НашСпажыўНагляд».
14.10 Серыял «Следапыт».
16.25 «Сакрэт на мільён». Дзмітрый Малікаў.
18.05 «Следства вялі...»
19.00 «Акцэнты тыдня».
19.55 «Кіно-шоу».
22.25 «Міжнародная піларама».
23.10 «Таямнічая Расія».

8 канал

9.00, 15.20, 19.00, 21.05, 23.20 «Надвор'е».
9.05 «Мультпарад». «Вяртанне Джафара».
10.00 «Адшукваецца адпачынак».
10.30 «Мой любімы гадаванец».
11.00, 15.25, 19.05, 21.00 «Хатняя крама».
11.15 Серыял «Камісар Рэкс».
12.00 Трылер «Начны ўцякач».
13.50 Трылер «Сляпы».
15.35 Глядзім ўсёй сям'ёй. Маст. фільм «Том Соер».
17.20 Серыял «Чыста англійскае забойства».
19.15 Драма «Чыстае мастацтва».
20.50 «Вечарніца».
21.10 Меладрама «Блакітны бераг».

ВТБ

6.00, 4.00 Скетч-шоу «Даеш моладзь».
6.30 «Новае жыццё».
7.30, 16.10 «Ералаш».
8.00 М/ф «Смяшарыкі».
8.15 М/ф «Маша і мядзведзь».
8.30 М/ф «Гадкае качаня і я».
9.00 «Мой тата круцейшы!»
10.00, 0.50 «Турбаміксер».
12.00 «Пасьпець за 24 гадзіны».
13.00 Серыял «Два бацькі, два сыны 2».
15.00, 19.30 «Уральскія пельмені».
15.20 Баявік «Салдат Джэйн».
17.50 М/ф «Баранчык Шон».
21.00 Меладрама «Нявеста, якая ўцякла».
23.35, 4.30 Скетч-шоу «6 кадраў».
0.00 Еўрапейскі покерны тур-нір.
3.30 «Лаві момант».
5.30 «Дурні і дарогі».

Культура

6.30 «Еўраньюс».
10.00 «Звычайны канцэрт».
10.35 «Простая гісторыя». Маст. фільм.
12.05 Легенды кіно. Юры Ярвет.
12.35, 0.40 «Жывая Арктыка. Паўночны Ледавіты акіян. Царства холаду». Дак. фільм.
13.30 Геніі і ліхадзеі. Фрыц Габер.
14.00 «Культпаход у тэатр». Маст. фільм.
15.25 «Тыя, з якімі я...» Валерый Рубінчык.
16.25 Да 95-годдзя з дня нараджэння Іва Мантана. Канцэрт у «Алімпіі». Запіс 1981 года.
18.00 «Больш чым каханне». Іў Мантан і Сімона Сіньёрэ.
18.45 «Шукальнікі». «Сакрэтныя агенты фабрыкі «Зінгер».
19.35 XXV Цырымонія ўзнагароджання лаўрэатаў Першай тэатральнай прэміі «Крыштальная Турандот».
20.50 «Бібліятэка прыгод».
21.05 «Золата інкаў, якое знікла». Маст. фільм.
22.15 «Блізкае акружэнне Юрыя Паграбнічка».
23.10 «О, Федэрыка!» Спектакль тэатра «Каля дома Станіслаўскага».
1.35 «Беззаконне». «Пісьмо». М/ф для дарослых.
2.00 — Прафілактыка на канале.

Настальгія

6.00 Маст. фільм «Рэспубліка ШКІД».
7.35, 9.40, 13.00, 14.35, 17.30, 20.35, 21.10, 3.40, 5.00 Музычная настальгія.
8.25 «Рок-н-рол ТБ». 1993 год.
9.00, 3.00 «Мінулы час».
10.00 «Колба часу». «1993 год».
11.00 «Тэма» з Уладзіславам Лісцьевым: «Усерасійскі рэферэндум аб даверы Б.М. Ельцыну». 1993 год.
12.00 Тэлеспектакль «Гадзіннік з зязюляй». 1978 год.
13.20 «Зямля—Паветра». «Смысловые галлюцинации». 2003 год.
15.00 «Быў час». 2008 год.
16.00 Маст. фільм «Школьны вальс».
18.00 Маст. фільм «Кахаць чалавека».
20.50 «Час пік» з Андрэем Разбашам. 1997 год.
21.20 «Дванаццатая ноч». Спектакль тэатра «Сучаснік». 1978 год.
0.00 «Бітламанія» з Дзмітрыем Дзіброцым. 2008 год.
1.05 «Марат, Ліка і Леанідзік». Спектакль Маскоўскага тэатра «Ленкам». 1971 год.
4.00 «Народжаныя ў СССР».

EuroSport 1

4.00, 6.30 Тэніс. Турнір WTA.
5.00, 8.00 Снукер. English Open.
9.30 Аўтаспорт. Этап чэмпіянату свету па гонках на вынослівасць.
11.15, 13.00 Watts.
11.30, 13.15, 18.00 Супербайк. Этап чэмпіянату свету.
12.15 Суперспорт. Чэмпіянат свету.
15.00, 18.45 Тэніс. Турнір WTA. Фінал.
17.00, 20.00 Снукер. English Open. Фінал.
0.30 Футбол. Чэмпіянат MLS.

Кінакамедыя

0.45 Камедыя «Самае горшае Раство ў маім жыцці».
2.25 Меладрама «Я ніколі не буду тваёй».
4.15, 15.45 Скетчкам «Паміж намі».
5.25 Меладрама «Любоўны пераплёт».
7.05 Меладрама «Закусачная на колах».
9.00 Камедыя «К-9: калядныя прыгоды».
10.40 Камедыя «Няўдачлівыя».
12.15 Меладрама «Прагулка па сонечнаму святлу».
14.00 Камедыя «Школа злодзеяў 2».
16.00 Камедыя «Шалёныя грошы».
17.45 Камедыя «План «Б».
19.30 Меладрама «Паспехаў, Чак».
21.15 Камедыя «Уніз па лесвіцы».
23.00 Меладрама «Даю год».
23.45 «Асцярожна, махляры!»
0.15 «Каліфрэнія». Серыял.
0.45 «Сакрэтныя матэрыялы». Серыял.
5.30 «Доказ віны».

ТБ3

6.00 М/ф.
9.45 «Паненка і кулінар».
10.20 «Далёка і яшчэ далей».
11.20, 2.10 «Тайны следства». Серыял.
15.00 «Жонка. Гісторыя кахання».
16.25 «Рэвізора».
20.25 «Без падману».
21.20 «Прэстыж». Фантастыка.

TV1000 ТБ1000

6.10, 18.00 Фільм жахаў «Імгла».
8.15 Драма «Кінутая на волю лёсу».
10.00 Камедыя «Сенсацыя».
11.40 Фантастыка «Пачатак».
14.10 Драма «Жнівень».
16.15 Камедыя «Прывіды былых сябровак».
20.10 Меладрама «Дом каля возера».

22.00 Драма «Саліст».
0.05 Трылер «Айчым».
1.50 Фэнтэзі «Уладар пярсцёнкаў 2: дзве крэпасці».
4.45 Трылер «11:14».

ТБ1000 Рускае кіно

6.20 Камедыя «Слухач».
8.20 Трылер «Уцёкі».
10.35 Драма «Смяцяр».
12.35 Меладрама «Вернасць».
14.20 Трылер «Перакладчык».
16.20 Камедыя «Атамны Іван».
18.20 Прыгоды «Яраслаў. Тысяча гадоў таму».
20.20 Драма «Духless 2».
22.30 Камедыя «Жанчыны супраць мужчын».
0.20 Трылер «Якая бяжыць па хвалях».
2.40 Меладрама «Прасвятленне».
4.25 Прыгоды «Скарбы В.К.»

National Geographic

6.00 Сапраўдны геній.
6.50 Як перамагчы ва ўсім.
7.10, 13.30, 5.30 Навуковыя недарэчнасці.
8.00 Незвычайныя промыслы.
10.20 Дзікі тунец.
11.10 Міжнародны аэрапорт Дубай.
11.55, 21.00, 0.50 Расследаванні авіякатастроф.
12.40 Морган Фрыман. Гісторыі пра Бога.
14.10 Неразгаданыя тайны «Лузітаніі».
14.55 Замагільны свет Егіпта.
15.40 Зграбленая грабніца Чынгісхана.
16.30, 2.25 Тайны старажытнасці.
17.15, 22.30, 4.50 Погляд знутры.
18.00, 23.20, 3.10 Першы імператар: сакрэты кітайскай грабніцы.
19.30 У пошуках Атлантыды.
20.20 Другая сусветная вайна.

Discovery

8.00 Заваёўванне новых земляў.
11.00, 7.10 Не спрабуйце паўтарыць.
12.00, 21.00 Загадкі планеты Зямля.
13.00, 22.00 Бітвы робатаў.
14.00 Выжыць у дзікіх умовах.
15.00 Чыгунка Аўстраліі.
16.00, 23.00 Залатая ліхаманка.
17.00 Смяротны ўлоў.
18.00 Паляўнічы на антыкварыят.
19.00, 1.00 Металаломшчыкі.
20.00 Паляўнічыя на рэліквіі.
0.00 Махінатары.
2.00 Стальныя хлопцы.
4.40 Інжынерныя пралікі.

■ Простая мова

На ўсё свой час

Рыжы кот клубком скруціўся на рыжай траве. Гэта — восень

ЁСЦЬ ПЫТАННЕ

Раніца, горад, аўтобус: людзей — што селядцоў, і тым, што сядзяць, яшчэ трохі лепей, хаця...

Адна з кабет ужо, мусіць, прыехала: устала і пайшла б да дзвярэй, ды дзе там — натоўп сцяной.

— Можа, ты сядзеш, — прапануючы сваё месца, пытае жанчына ў нейкага хлопца. — А я прайду...

— Не хачу, — адмаўляецца той.

— Хочаш не хочаш, — уздыхае жанчына, — а выйсця няма: сядзеш, сядзеш, як міленькі!

...Шмат значэнняў у гэтага слова: садзіць (саджаць) можна, у прыватнасці, дрэвы, гасцей, некага на пасаду, дыету, сабе на шыю, хлеб у печ, квактуху на яйкі, пляму — на сукенку... І чалавека...

Ну чаму нам здаецца, што найперш — у турму?

ЯКАЯ СПРАВА, ТАКАЯ І СЛАВА

Міхайлавіч на «дзембель» сышоў (чытай — на заслужаны адпачынак), каторы месяц шчыруе на сябе, на патрэбы сям'і — найчасцей, вядома, на лецішчы. Але ж надоечы і ў горад сабраўся.

— На працу трэба, — сказаў суседу.

— Такі нешта знайшоў?! — не паверыў той. — А ці добрае ж?

— Ды яшчэ якое! Дома буду — канапу пільнаваць.

...Гэта, ну згадзіцеся, рэдкая праца! А каб за яе ды яшчэ і плацілі...

АПТЫМІСТЫ

Супала: у прыяцелькі вольная хвілінка была, і візітоўкі пад руку «падкруціліся» — захацела перабраць, непатрэбныя выкінуць, папярэдне, вядома ж, парваўшы...

Думаеце, гэта лёгка?

Яна таксама думала. Але як ні старалася, некалькі паперак парваць не змагла!

Трэба разумець, іх заказчыкі грунтоўна падышлі да «вытворчасці»: усё зрабілі як мае быць! Думалі, відаць, што сваіх адказных пасад ніколі не страцяць, не захварэюць, на пенсію не пойдуць, за краты не сядуць...

Не прыходзіла на думку і тое, што гэтыя візітоўкі нехта банальна захоча выкінуць як непатрэбныя.

СПАДЧЫНА

...«Вы ведаеце, чым дрэнная адзінота? — пытала некалі пісьменніца Лідзія Арабей. І сама ж адказвала. — Тым, што раніцай няма каму расказаць свой сон. А яны ж бываюць такія цікавыя!»

Мой нядаўні. Нейкі горад, свята, але яно як быццам скончылася — людзі разышліся, каб сядзець па дамах, хоць вечар — проста шыкоўны: ціхі, цёплы, у такія — гуляць ды гуляць, проста хадзіць па вуліцах!

Там відна, бо свецяць ліхтары, там, трэба разумець, бяспечна, бо дзяжурыць міліцыя, там — хай зрэдку — але ж відаць пастаці.

Адна насустрач: мужчына — сталага веку, усмешлівы, у прыгожым касцюме. Падобна — мэр? А бач ты — дэмакрат: пехатой, без аховы...

Мы ўсміхаемся адно аднаму, спыняемся, аб нечым размаўляем, смяёмся.

Мы заходзім у нейкае памяшканне кшталту мястэчковай чайной, дзе спадарожнік раптам... знікае.

Мне б зрабіць тое самае, гэта знаць — выйсці адсюль. Але дзе там — дарогу заступаюць нейкія «цэрберы»: адзін з іх ветліва «просіць» пачакаць (чаго? каго?), другі — з усёй сілы... штурхае.

Падаю. Падаю ў... ваду, але чамусьці не тану. Можна сказаць, не ўмеючы, плыву да «берага», і адзінае, чаго там не разумею — як жа быць з гэтай мокрай кофтай, спадніцай? Трохі выкруціць? Так.

Я спрабую гэта зрабіць, прычым не толькі сама: побач... мой спадарожнік. Праўда, цяпер ён ужо не ў касцюме, а ў ружовым махровым халаце, з пад якога відняюцца голыя грудзі, ногі.

Гэта відовішча віхрам зрывае з месца, гоніць па нейкім доўгім калідоры, па раскіданых дошках, брудных пакоях... У адным з якіх, можна сказаць, слупянею, бо там з дзясятак ложкаў і на кожным — маладыя, прыгожыя дзяўчаты. Усе яны нібы спяць. Толькі адна працягвае халодную, як лёд, руку і называе імя: «Наташа». Я пытаюся, хто яна і яны? Чаму не ўцякаюць? «А гэта немагчыма, — гаворыць дзяўчо. — Усе дзверы замкнутыя».

Не верачы ў гэта, б'юся ў іх плячом, кулакамі, нагамі, тузаю ручкі, крыкам крычу: «Памажыце!», «Ратуйце!..»

— Што з табой? — чую над вухам. — Нешта прыснілася?

— Так, мінулае стагоддзе... Рэпрэсіі.

Спадчына.

НЯМА ЛЕПШАЙ РЭЧЫ?..

Гэта некалі мы лавілі таксі. Цяпер...

У аэрапорце хлопцаў злавіў таксіст, прапанаваў падвезці. Тыя селі.

— Нябось студэнты? — пацікавіўся кіроўца, акінуўшы іх уважлівым позіркам.

— Ну, — згодна кіўнулі дзецюкі і змоўклі, бо размаўляць зусім не хацелася.

— Працаваць недзе ездзілі? — не суцімаўся таксіст.

— Ну, — яшчэ раз кіўнулі студэнты.

— Некуды за мяжу?.. А чаму вярнуліся?

...У Гагарына, кажуць, пра тое ж пыталіся: як гэта — увесь свет абляцець і ў Савецкі Саюз вярнуцца?

Фота Анатоля КЛЕШЧУКА.

НЕ ВУЧЫ ВУЧОНАГА

У выдатнага мовазнаўцы Уладзіміра Даля неяк спыталі, якім чынам можна вызначыць нацыянальнасць чалавека.

Адказаў прыкладна так: не па месцы жыхарства, не па веравызнанні, не па паходжанні яго бацькоў — па *мове*, гэта значыць, на якой *мове* чалавек гэты думае і размаўляе, да той нацыі ён і належыць.

Адпаведна беларусаў у Беларусі вобмаль, а ўжо за межамі — і зусім не відаць. Там — у старажытных храмах, музейных залах, у атэлях і кавярнях, на гарачых пляжах і вузкіх турыстычных сцежках — шмат кітайцаў, японцаў, немцаў, палякаў...

Рускіх (дакладней — рускамоўных) — вядома ж, таксама шмат! І ўжо за імі назіраў бы і назіраў, бо цікава!

Такім чынам...

Варна, вакзал, чарга — прабачце — у прыбіральню.

Яна, што здалёк відаць, — платная. Што крыху бліжэй — грошы бярэ не жывы чалавек (як, напрыклад, у нас), а спецыяльны аўтамат: пяцьдзясят стацінак.

Пяцьдзясят дык пяцьдзясят — у нас яны ёсць. А авось кабета, што стаіць паблізу, пакуль у пошуку: нешта выграсае ў далонь з кашалька, шнарыць па кішэнях і (відаць, з надзеяй на кароткае «так» ці яшчэ карацейшае «не») уголас пытае:

— Скажыце, а калі я сто стацінак укіну, аўтамат гэты рэшту дасць?

Рот адкрыць ніхто не паспявае — слова бярэ (іначай не скажаш) адзін з мужчын:

— Вы, між іншым, не дома, а за граніцай, — цэдзіць ён праз зубы, гледзячы на кабету зверху. — Тут вашу рускую мову могуць не зразумець. Трэба гаварыць на англійскай...

На твары ў кабеты «букет» пачуццяў: найперш — разгубленасці (бо спытала дурное...), потым — згоды, бо яно ж і сапраўды, трэба па-англійску, потым — шкадобы, бо гэтай мовы яна, падобна, не ведае, а ўрэшце... палёгкі, бо ў кішэні нарэшце знаходзяцца пяцьдзясят стацінак, а з імі (як сякера пад лаўкай) і адказ маралісту:

— Пайшоў ты...

Куды канкрэтна — жанчына сказала, сказала настолькі гучна і нечакана, што ён пачырванеў, прыгнуўся і сапраўды... пайшоў — пайшоў за дзверы з літаркай «М».

Ці вам казаць, што чарга туды падыходзіць хутчэй.

НА ЎСЁ СВОЙ ЧАС

...У садзе нагой не ступіць: за тыдзень нападала яблыкаў — жоўтых, спелых, сакаўных. З'еў бы, здаецца, усе, і на ўчарашні розум — дык пачаў бы з гэтых, трошкі пабітых (бо не паляжаць). А вось на сённяшні...

Гісторыю расказалі — пра мужыка, які вельмі любіў памідоры. І таму сам, уласнаручна, сеяў, вырошчваў расаду, пікіраваў яе, сам кожнае каліўца пераносіў у грунт, сам і ўсё лецейка песціўдагадаў.

Дзякаваць Богу, не марна: вырасціў ураджай — акуратненька сабраў яго, перанёс у хату і расклаў па падаконнях. Няхай, маўляў, паляжыць крыху, няхай сабе і людзям вочы пацешыць.

І ён, вядома ж, ляжаў. І цешыў, але да пары: неяк на адным з прыгажунчыкаў гаспадар заўважыў цёмную плямку.

Што было рабіць? Акуратненька выразаў яе, а памідорык з'еў.

Назаўтра яшчэ колькі штук аказаліся з плямамі — з'еў таксама, хоць яму, шчыра кажучы, шкада было. І на паслязаўтра...

Такім чынам, вельмі любячы памідоры, гэты агароднік еў — цягам тыдняў — не сказаць, што гнілыя, але ж...

Кабета, якая расказала гэту гісторыю, завяршыла яе нечакана: «У пару ўсё трэба... Нават любіць!»

А вы з ёй паспрачайцеся. Калі, вядома ж, хочаце!

ГОЛАС

Міхайлаўна (здымаю капялюш) у першую суботу кастрычніка заўсёды тэлефануе сваім настаўніцам — віншуе з прафесійным святам, кажа, каб яшчэ і заўтра ўключылі радыё, бо для іх заказана песня...

Жанчыны, вядома ж, расчулены, рады. І найбольш, здаецца, адна. Кажа:

— Ірачка, дзіцятка...

Астатніх слоў былая вучаніца не чуе: для таго каб «аглухнуць», ёй хапае восем гэтага, аднаго, паўзабытага слова — слова, што казала ёй мама... Паўвека таму.

Валянціна ДОЎНАР.
dounar@zviazda.by

■ Неасабісты суб'ектыў

ЗАМОРСКАЕ ШЧАСЦЕ

Яно як экзатычны ласунак — знешне прывабнае, але ці варта каштаваць?

Вы, напэўна, ужо чулі гэту гісторыю, як беларускія і расійскія дыпламаты нашу суайчынніцу з дачкой з іарданскага «палону» вызвалялі. Амаль дэтэктыў, а што сцэнарыст серыяла можна пісаць — дык гэта дакладна. Пойдзе ў гледача на ўра, бо гісторыя хутчэй тыповая, а значыць, многім блізкая. Калі б не ўмяшанне шараыцкага суда Іарданіі, а пасля, як следства, — нашага МЗС, увогуле была б звычайнай, шчаслівай або не (хутчэй — апошняе).

Дык вось, паводле сцэнарыя (тут можна крыху пафантазіраваць, хоць падабязнасці невядомыя, але імавернасць таго, што было менавіта так, вельмі нават вялікая. Хаця б таму, што аўтарка гэтых радкоў не аднойчы станавілася сведкай, а, здаралася, без дзвюх хвілін дзеючай асобай падобнай гісторыі. Прынамсі пачынаюцца яны ўсе амаль аднолькава). Жыла-была дзяўчына, і ўсё было пры ёй — і прыгажосць, і розум. Не было толькі шчасця — такога, як у кіно ці ў кніжках, калі і кампліменты, і падарункі, і прагулкі ў рамантычнай атмасферы, і захапленне ў вачах таго, хто побач. (Думаю, суайчынніцы мяне падтрымаюць, калі скажу, што большасць нашых мужчын у плане заляцанняў — бы копы сена: гэткія самыя нехлямяжныя, маўклівыя і нерухавыя.)

Але дзяўчыне пашанцавала, і сустрэла яна палкага заморскага прынца з аксамітнымі вачыма (дзе сустрэла — тут могуць быць варыянты. Часцей — на адпачынку ў іншай краіне. Здараецца, праўда, зусім рэдка, што «прынцы» прыязджаюць да нас — вучыцца, напрыклад, як у нашай гісторыі). Прынц гаварыў шмат прыгожых слоў (калі слоў не хапала — гаварылі аксамітныя вочы), быў клапатлівым і пяшчотным. Той час, што яны былі разам, ператварыўся ў сапраўдную ўсходнюю казку. Але потым ім давялося развітацца, і засталіся ў памяці толькі шыкоўныя ўспаміны і даволі ілюзорная надзея на тое, што гісторыя калі-небудзь будзе мець працяг.

У нашым выпадку працяг яна займела вельмі драматычны. Спачатку дзяўчына нарадзіла дзіця ад той рамантычнай прыгоды, пасля аб'явіўся і яе галоўны персанаж. Ён запрасіў старую знаёмую прыехаць да яго ў госці з дачкой. Адпачыць у цікавай краіне, нічым не падобнай на Беларусь, ды яшчэ сустрэцца з героем свайго рамана — хто б не спакусіўся? У пачатку ўсё ішло вельмі добра, але, пэўна, ужо не пачуцці кіравалі сітуацыяй, бо каханкі пасварыліся. Прычым так, што «прынц», які ведаў, што дзіця ад яго, звярнуўся ў шарыяцкі суд — у свецкай Іарданіі ў момантах сямейнага права ён мае законную сілу — з тым, каб дачку прызналі яго дачкой, а маці дзяўчынкі — яго жонкай. (Пра згоду апошняй тут ужо ніхто не пытаўся.)

Доўжылася гэта гісторыя, якая з прыгоды ў адзін момант стала кашмарам, з пачатку жніўня. Мала таго, што грамадзянкі Беларусі не маглі выехаць на Радзіму — маці за гэты час пабывала пад арыштам, сямігадовая дзяўчынка — у прытулку, дзе не было ніводнага знаёмага твару і ўсе гаварылі па-арабску. А дома, у Мазыры, два месяцы не знаходзіла сабе месца яшчэ адна жанчына — мама і бабуля іарданскіх нявольніц.

Дзякуй Богу, усё скончылася добра. Беларускія дыпламаты задзейнічалі ўсе каналы і сувязі, каб вызваліць суайчынніц з гэтай неспадзяванай біды. Але ці стане яна ўрокам для сотнень дзяўчат і маладых жанчын, якія, бы ў вір галавой, кідаюцца ў рамантычныя прыгоды з заморскімі прынцамі — уладальнікамі стройнай постаці, аксамітна-чорных вачэй і меладычна-мяккага голасу? Разумееш, што наўрад, калі бачыш салодкія парачкі каля сталічных студэнцкіх інтэрнатаў. Пра турэцкія ды егіпецкія курорты нават згадваць не буду — хто хоць раз там быў, зразумее, пра што я.

Мне, дарэчы, у гэтым плане калісьці вельмі пашанцавала, бо руховыя акуляры толькі збіралася на нос начапіць, а тут з'явіўся чалавек, які іх забраў і ў незваротную далеч закінуў. Звалі яго — толькі не смейцеся! — Карым, і быў ён тунісім берберам. Прыгожы — вачэй не адвесці. Але на існуючую рэальнасць глядзеў абсалютна па-нашаму, па-славянску, — пяць гадоў варонежская журфака не прайшлі дарэмна. Быў ён нашым рускамоўным гідам па Сахары. Даведаўшыся, што я калега, а яшчэ, пэўна, злавіўшы мой амаль закаханы погляд, ён цэлы вечар... маляваў мне рэальную карціну таго, што адбываецца навокал. Лейтматывам гучала: ты прыехала ў абсалютна чужую краіну, маеш справу з людзьмі, пра традыцыі і лад жыцця якіх ведаеш у лепшым выпадку вельмі павярхоўна з мастацкіх твораў. Таму слухай, запамінай, назірай сама...

Шмат цікавых рэчаў я пачула ў той дзівосны вечар (мы сядзелі каля вогнішча ў халоднай пустыні, зоры былі так нізка, што можна было да іх дакрануцца, а голас у мужчыны быў мяккі, як і позірк яго зялёных вачэй). Напрыклад, пра тое, адкуль ва ўсходніх хлопцаў столькі нерастрачанай пяшчоты. У тым жа Тунісе, напрыклад, каб ажаніцца, трэба мець тры рэчы: машыну, кватэру і тэлевізар. Калі гэта праграма-мінімум не выканана — ні адзін бацька за цябе сваю дачку не аддасць. Мусульманскія дзяўчаты строгіх правіл, таму аб адносінах з імі да шлюбу і гаварыць не варта. У краіне беспрацоўе, і зарабіць нават на тэлевізар, не кажучы ўжо пра кватэру, шмат каму не ўдаецца. Карацей, тысячы маладых здаровых мужчын вымушаны жыць (выбачайце, гавару як ёсць) без сексу. Каб не даступных еўрапейкі, што прыязджаюць адпачываць, — зусім была б бяда. А гэтым некалькі слоў скажаш, у вочы пяшчотна глянеш — вынік амаль стопрацэнтны. Спрацоўвае не толькі дома, але і на выездзе: на захадзе мужыкі баяцца заляцацца, бо абвінавацяць у дамаганні, славяне ўвогуле сваіх прыгажунь не цэняць... Жаніцца? Ну, калі «пасагу» сабе так і не сабраў, можна і з «наташай». Праўда, падпарадкоўвацца яна будзе тваім законам і тваёй веры. І рабіць ты зможаш з ёй усё што захочаш...

Вось так і не атрымалася ў мяне ні тады, ні тым больш пасля гісторыі «як у кіно»... А калі падумаць, дык і нічога, што нашы дзяцюкі ў плане адносін з процілеглым полам сапраўды на копы сена падобныя. Яно, ведаеце, цёпла, утульна і прадказальна. А што яшчэ нам, дзяўчаты, для шчасця трэба?

Алена ЛЯЎКОВІЧ. alena@zviazda.by

Центр Промышленной Оценки

• Организация аукционов
• Оценка всех видов имущества

ИЗВЕЩЕНИЕ О ПРОВЕДЕНИИ АУКЦИОНА

Организатор аукциона	**ЗАО «Центр промышленной оценки»,** г. Минск, ул. Мележа, 5/2, пом. 1703		
Продавец	**Мядельское райпо,** Минская область, г. Мядель, ул. 1 Мая, д. 2		
Предмет аукциона – лоты №№1–4 (дата проведения 26.10.2016)			
Наименование	Общая площадь	Инвентарный номер	Адрес
Лот №1			
Одноэтажное бревенчатое облицованное кирпичом здание аптеки	125,7 кв.м	633/С-6758	Минская обл., Мядельский р-н, Будславский с/с, д. Будслав
Составные части и принадлежности	Пристройка, сарай, уборная, колодец		
Сведения о земельном участке: предоставлен Продавцу пл. 0,0836 (га) на праве постоянного пользования для размещения объектов здравоохранения и предоставления социальных услуг с установленными ограничениями – водоохранная зона водных объектов вне прибрежных полос – реки Сервечь, пл. 0,0836 га			
Начальная цена Лота №1 с НДС 20% – 8 800 руб. 00 коп. (снижена на 20%) (88 000 000 бел. руб.)			
Лот №2			
Магазин	61,2 кв.м	633/С-10862	Минская обл., г. Мядель, ул. Новая, д. 4а
Составные части и принадлежности	Две пристройки, склад		
Сведения о земельном участке: предоставлен Продавцу пл. 0,0579 (га) на праве постоянного пользования для размещения объектов розничной торговли с установленными ограничениями – водоохранная зона озера Мястро, пл. 0,0579 га			
Начальная цена Лота №2 с НДС 20% – 5 600 руб. 00 коп. (снижена на 20%) (56 000 000 бел. руб.)			
Лот №3			
Кафе «Над озером»	234,3 кв.м	633/С-11803	Минская обл., Мядельский р-н, Нарочский с/с, д. Черевки, пер. Центральная, д. 67
Составные части и принадлежности	две беседки, покрытие из бетонной плитки		
Сведения о земельном участке: предоставлен на праве постоянного пользования для обслуживания здания кафе пл. 0,1300 га с установленными ограничениями – водоохранная зона водных объектов вне прибрежных полос – озера Нарочь (пл. 0,100 га)			
Начальная цена Лота № 3 с НДС 20% – 30 000 руб. 00 коп. (снижена на 70%) (300 000 000 бел. руб.)			
Лот №4			
Здание магазина «Хозтовары»	165,7 кв.м	633/С-13214	Минская обл., Мядельский р-н, Княгининский с/с, аг. Княгинин, ул. Полевая, 10А
Сведения о земельном участке: предоставлен Продавцу пл. 0,0545 (га) на праве аренды (срок действия по 08.01.2113) для обслуживания зданий и сооружений магазина «Хозтовары»			
Начальная цена Лота № 4 с НДС 20% – 8 000 руб. 00 коп. (снижена на 20%) (80 000 000 бел. руб.)			
Дата и время проведения аукциона по лотам №№1-4	**26.10.2016 в 11.00 по адресу: г. Минск, ул. Мележа, д. 5/2, пом. 1703, ЗАО «Центр промышленной оценки»**		
Дата и время окончания приема документов по лотам №№1-4	**24.10.2016 до 17.00 по адресу: г. Минск, ул. Мележа, д. 5/2, пом. 1703, ЗАО «Центр промышленной оценки»**		

Предмет аукциона – артскважина (дата проведения 10.11.2016)		
Наименование	Инвентарный номер	Адрес
Артскважина	633/С-11169	Минская обл., Мядельский р-н, к.п. Нарочь, ул. Песчаная, д. 21
Сведения о земельном участке: для обслуживания зданий и сооружений продавцу предоставлен на праве постоянного пользования земельный участок пл. 0,2783 га. Ограничения (обременения) прав: водоохранная зона озера Нарочь		
Начальная цена с НДС 20% – 17 000 руб. 00 коп. (170 000 000 бел. руб.)		
Дата и время проведения аукциона по артскважине	**10.11.2016 в 11.00 по адресу: г. Минск, ул. Мележа, д. 5/2, пом. 1703, ЗАО «Центр промышленной оценки»**	
Дата и время окончания приема документов по артскважине	**08.11.2016 до 17.00 по адресу: г. Минск, ул. Мележа, д. 5/2, пом. 1703, ЗАО «Центр промышленной оценки»**	
Задаток 10% от начальной цены предмета аукциона перечисляется на р/с № 3012343260010; в Дирекции ОАО «Белинвестбанк» по г. Минску и Минской области (адрес банка: г. Минск, ул. Коллекторная, 11), БИК 153001739, УНП 191021390, получатель платежа – ЗАО «Центр промышленной оценки»		
Срок подписания договора купли-продажи	**15** рабочих дней после проведения аукциона	
Условия оплаты предмета аукциона		
Если между продавцом и покупателем (победитель аукциона либо единственный участник аукциона, согласившийся приобрести предмет аукциона по начальной цене, увеличенной на 5%) в течение срока, установленного для подписания договора купли-продажи, не достигнута договоренность по срокам и о порядке оплаты за предмет аукциона, такая оплата должна быть произведена в течение **30 (тридцати) календарных дней** после заключения договора купли-продажи		
Порядок проведения аукциона, оформления участия в аукционе, определения лица, выигравшего аукцион, а также возмещения затрат за организацию аукциона, оговорен в Условиях его проведения, размещенных на сайте организатора торгов **www.cpo.by**		
Предыдущее извещение о проведении аукциона опубликовано в газете «Звязда»: **по лотам №№1–3 и артскважине – 04.08.2016, по лоту №4 – 27.08.2016**		
Организатор аукциона имеет право снять предмет аукциона с торгов в любое время до объявления его проданным без объяснения причин снятия		
Контактные телефоны	**Тел.: +375 17-280-36-37; +375 29-317-95-42. E-mail: auction@cpo.by**	

Уважаемые акционеры

ОАО «Гомельская мебельная фабрика «Прогресс»

21.10.2016 года в 14.00 состоится внеочередное общее собрание акционеров по адресу: г. Гомель, ул. Лещинская, 49

ПОВЕСТКА ДНЯ СОБРАНИЯ:

1. Об уменьшении уставного фонда общества путем аннулирования акций, приобретенных акционерным обществом.
2. Об утверждении Устава общества в новой редакции.
3. О выплате дивидендов.

Регистрация участников собрания с 13.30 до 14.00 по месту проведения собрания. При себе иметь: акционеру – паспорт, представителю акционера – паспорт и доверенность. Список акционеров общества, имеющих право на участие в собрании, будет составлен на основании данных реестра акционеров по состоянию на 12 октября 2016 года.

С материалами к собранию можно ознакомиться в рабочие дни (понедельник–пятница) с 13 октября 2016 года по месту нахождения общества с 10.00 до 16.00. Справки по телефону: 441017.

УНП 400078768

ИНФОРМАЦИЯ О ФОРМИРОВАНИИ РЕЕСТРА ВЛАДЕЛЬЦЕВ ЦЕННЫХ БУМАГ

Открытое акционерное общество «Гомельская мебельная фабрика «Прогресс», ул. Лещинская, 49, г. Гомель, Республика Беларусь, 246008, информирует о формировании реестра владельцев ценных бумаг для составления списка лиц, имеющих право на участие во внеочередном общем собрании акционеров на дату 12 октября 2016 года. Решения принято наблюдательным советом 06 октября 2016 года.

УНП 400078768

Центр Промышленной Оценки

• Организация аукционов
• Оценка всех видов имущества

ИЗВЕЩЕНИЕ О ПРОВЕДЕНИИ ПОВТОРНОГО АУКЦИОНА

Организатор аукциона	**ЗАО «Центр промышленной оценки»,** г. Минск, ул. Мележа, 5/2, пом. 1703		
Продавец	**Минское районное потребительское общество,** г. Минск, ул. П. Бровки, 24		
Предмет аукциона			
Наименование	Общая площадь	Инвентарный номер	Адрес
Лот № 1			
Магазин	104,4 кв.м	600/С-103784	Минский р-н, Щомыслицкий с/с, д. Заболотье
Составные части и принадлежности: сарай, уборная			
Сведения о земельном участке: пл. **0,0820 га** предоставлен продавцу на праве постоянного пользования для обслуживания здания магазина.			
Начальная цена лота №1 с НДС 20% – 32 725 руб. 00 коп. (снижена на 15%) (327 250 000 бел. руб.)			
Лот № 2			
Здание магазина №70	92,1 кв.м	600/С-134991	Минский р-н, Михановичский с/с, д. Михановичи
Составные части и принадлежности: две пристройки, сарай, крыльцо, рампа			
Сведения о земельном участке: пл. 0,0581 га предоставлен на праве аренды сроком по 07.11.2041 для обслуживания здания магазина №70 с установленными ограничениями (водоохранная зона водных объектов).			
Начальная цена лота №2 с НДС 20% – 14 500 руб. 00 коп. (снижена на 15%) (145 000 000 бел. руб.)			
Лот № 3			
Здание магазина	71,1 кв.м	600/С-150281	Минский р-н, г. Заславль, ул. Приморская, 1А
Сведения о земельном участке: пл. 0,0156 га предоставлен на праве аренды сроком по 06.08.2042 для обслуживания здания магазина с установленными ограничениями (водоохранная зона водных объектов).			
Начальная цена лота №3 с НДС 20% – 9 900 руб. 00 коп. (снижена на 75%) (99 000 000 бел. руб.)			
Задаток 10% от начальной цены предмета аукциона в белорусских рублях перечисляется на р/с 3012343260010; в Дирекции ОАО «Белинвестбанк» по г. Минску и Минской области, БИК 153001739, УНП 191021390, получатель платежа – ЗАО «Центр промышленной оценки»			
Срок подписания договора купли-продажи	**10 (десять)** рабочих дней после проведения аукциона		
Условия оплаты предмета аукциона			
Если между продавцом и покупателем (победитель аукциона либо единственный участник аукциона, согласившийся приобрести предмет аукциона по начальной цене, увеличенной на 5%) в течение срока, установленного для подписания договора купли-продажи, не достигнута договоренность по срокам и о порядке оплаты за предмет аукциона, такая оплата должна быть произведена в течение 30 (тридцати) дней после заключения договора купли-продажи			
Порядок проведения аукциона, оформления участия в аукционе, определения лица, выигравшего аукцион, а также возмещения затрат за организацию аукциона оговорен в Условиях его проведения, размещенных на сайте организатора торгов **www.cpo.by**			
Извещение о проведении предыдущего аукциона опубликовано **в газете «Звязда» от 27.08.2016.**			
Аукцион состоится 20.10.2016 в 14.00 по адресу: г. Минск, ул. Мележа, д. 5/2, пом. 1703. Заявления на участие и **необходимые документы принимаются по 18.10.2016** до 17.00 по указанному адресу. **Тел.: +375 17 280-36-37; 8029-183-69-71. www.cpo.by. E-mail: auction@cpo.by**			

ОАО «БЕЛТРУБОПРОВОДСТРОЙ»

г. Минск, ул. М. Богдановича, д. 129

сообщает, что 18 октября 2016 г. в 11.00 в конференц-зале акционерного общества по адресу: 220123, г. Минск, ул. М. Богдановича, 129 СОСТОИТСЯ ВНЕОЧЕРЕДНОЕ ОБЩЕЕ СОБРАНИЕ АКЦИОНЕРОВ С ПОВЕСТКОЙ ДНЯ:

1. Об утверждении Устава общества с ограниченной ответственностью «ОРС №3».
2. Об образовании органов общества с ограниченной ответственностью «ОРС №3».
3. Об избрании членов органов общества с ограниченной ответственностью «ОРС №3».

Собрание проводится в очной форме. Дата составления списка лиц, имеющих право на участие в собрании, 7 октября 2016 года.

С материалами, подготовленными к собранию, можно ознакомиться по адресу: г. Минск, ул. М. Богдановича, 129 в рабочие дни с 11 октября 2016 г.

Регистрация участников собрания с 9.00 до 10.45 по месту проведения собрания. Для регистрации при себе иметь следующие документы: акционеру общества – паспорт, представителю акционера – паспорт и доверенность.

Сведения по телефонам: 334-93-19, 334-33-83.

Совет директоров

УНП 100364117

Государственное авиационное аварийно-спасательное учреждение «АВИАЦИЯ» МЧС Республики Беларусь

ПРОВОДИТ ПРОЦЕДУРУ ПЕРЕГОВОРОВ

по закупке услуг на модернизацию мини-котельной в здании КДП».

Информация о проведении процедуры размещена на сайте www.icetrade.by, процедура №2016-379719, тел. 385-13-86, факс 287-59-55.

УНП 190438733

ИЗВЕЩЕНИЕ о повторном открытом аукционе по продаже имущества ОАО «Мебельстройконструкция» г. Скидель 28 октября 2016 года

Вид аукциона	Открытый
Предмет аукциона	Склад с инвентарным номером 401/С-29507 общей площадью 1045,3 м², год постройки – 1999. Здание 2-этажное. Материал стен – кирпич, железобетонные панели
Начальная цена продажи	**173 616,83 рубля (с учетом НДС 20%)**
Кадастровый номер земельного участка	**422050400002002649**
Месторасположение земельного участка	**г. Скидель, ул. Промышленная, д. 6/2**
Размер земельного участка	**0,0791 га**
Продавец	Открытое акционерное общество «Мебельстройконструкция», 231761, г. Скидель, ул. Промышленная, д. 6, тел. (0152) 977808, 977807
Организатор аукциона	КУП по оказанию услуг «Гродненский центр недвижимости», тел.: 720537, 720546.
Дата проведения аукциона	**28 октября 2016 года**
Время проведения аукциона	**12.00**
Место проведения аукциона	**г. Гродно, пл. Ленина, 2/1, актовый зал**
Место приема заявлений и прилагаемых к нему документов	г. Гродно, пл. Ленина, 2/1, кабинет 57
Дата и время начала приема документов	10 октября 2016 года, 8.00
Дата и время окончания приема документов	26 октября 2016 года, 17.00
Сумма задатка	**20 000 рублей**
Шаг аукциона	5%

К участию в торгах допускаются юридические и физические лица, заключившие соглашения с организатором торгов о правах и обязанностях сторон в процессе подготовки и проведения аукциона, внесшие задаток, а также представившие организатору торгов следующие документы:

- копии платежных поручений о внесении **задатка** за подачу заявления на расчетный счет 3012000041810 в филиале №400 ГОУ ОАО «АСБ Беларусбанк», код 752, УНП 590727594, получатель – ГП «Гродненский центр недвижимости». **Юридическое лицо:** доверенность, выданную представителю юридического лица (кроме случаев, когда юридическое лицо представляет его руководитель), одну копию учредительных документов. **Физическое лицо**: паспорт, а в случае участия в аукционе представителя физического лица – паспорт и нотариально заверенную доверенность.

Организатор аукциона имеет право снять предмет аукциона с торгов в любое время, но не позднее чем за 3 календарных дня до назначенной даты проведения аукциона, о чем организатором аукциона извещаются участники аукциона.

В случае если аукцион признан несостоявшимся в силу того, что заявление на участие в нем подано только одним участником или для участия в нем явился только один участник, предмет аукциона продается этому участнику при его согласии по начальной цене продажи, увеличенной на 5 процентов.

Оплата стоимости приобретенного имущества с учетом НДС осуществляется победителем торгов (покупателем) в порядке, предусмотренном в договоре купли-продажи.

Договор купли-продажи между продавцом и победителем торгов (покупателем) подписывается в течение 5 рабочих дней со дня проведения аукциона.

Победитель обязан возместить расходы, связанные с организацией и проведением аукциона, в течение 3-х рабочих дней с момента подписания протокола о результатах аукциона.

Адрес сайта: **www.grodno.gov.by**

ЗАО «Центр промышленной оценки»

ИНФОРМИРУЕТ ОБ ОТМЕНЕ АУКЦИОНОВ

по продаже недвижимости, транспорта и спецтехники, принадлежащих ОАО «Трест № 26 Железобетонмонтаж» назначенных на 10.10.2016, 20.10.2016, 02.11.2016, 03.11.2016 г., извещения по которым опубликованы в газете «Звязда» 23.09.2016, 01.10.2016, 05.10.2016 г.

Контактные телефоны: +375 17-280-36-37; +375 29-317-95-42.
E-mail: auction@cpo.by. Сайт: www.cpo.by

УНП 191021390

ИЗВЕЩЕНИЕ О ПРОВЕДЕНИИ АУКЦИОНОВ ПО ПРОДАЖЕ ПРАВА ЗАКЛЮЧЕНИЯ ДОГОВОРОВ АРЕНДЫ НЕДВИЖИМОГО ИМУЩЕСТВА

Организатор: государственное предприятие «Витебский областной центр маркетинга», г. Витебск, проезд Гоголя, 5, тел. (0212) 42-61-62

Продавец: УП «Минское отделение Белорусской железной дороги» (Оршанская дистанция гражданских сооружений), г. Орша, ул. Заслонова, 3, тел. (0216) 29-20-61

Лот №1. Право на заключение договора аренды сроком на 5 лет помещений, расположенных в капитальном строении с инв. № 235/С-8356 общей площадью 180,25 кв.м по адресу: Витебская обл., Чашникский р-н, Круглицкий с/с, ст. Вятно (здание железнодорожного вокзала) для размещения персонала, складских помещений (размер ежемесячной арендной платы 18,03 базовой арендной величины). **Нач. цена (с учетом/до деноминации):** 612,85 / 6 128 500 бел. руб. **Задаток (с учетом/до деноминации):** 61,29 / 612 900 бел. руб.

Лот №2. Право на заключение договора аренды сроком на 5 лет помещений, расположенных в капитальном строении с инв. № 230/С-15494 общей площадью 82,9 кв.м по адресу: Витебская обл., Лепельский р-н, ул. Чуйкова, 38, (здание железнодорожного вокзала) для размещения персонала (размер ежемесячной арендной платы 24,87 базовой арендной величины); для предоставления туристических услуг, оказания бытовых услуг, размещения магазина розничной торговли продовольственными и непродовольственными товарами, услуг по ремонту, пошиву и вязанию трикотажных изделий, услуг по ремонту и пошиву швейных, меховых кожаных изделий, услуг по ремонту кожгалантереи и зонтов (размер ежемесячной арендной платы 9,95 базовой арендной величины). **Нач. цена (с учетом/до деноминации):** 281,86/2 818 600 бел. руб. **Задаток (с учетом/ до деноминации):** 28,18/281 800 бел. руб.

Лот №3. Право на заключение договора аренды сроком на 5 лет благоустройства, расположенного в капитальном строении с инв. №240/С-20531 площадью 12,27 кв.м, по адресу: Витебская область, Оршанский р-н, г. Орша, станция «Орша-Центральная» (привокзальная площадь) для размещения торгового киоска «Форджет». **Условие аукциона**: заключение договора аренды торгового киоска «Форджет». Размер ежемесячной арендной платы 20,2 базовой арендной величины, в т.ч. 7,2 – аренда благоустройства, 13,00 – аренда торгового киоска «Форджет». **Нач. цена (до/после деноминации):** 41,72 / 417 200 бел. руб. Задаток **(с учетом/ до деноминации):** 4,17/41 700 бел. руб.

Дата, время и место проведения аукциона: 08.11.2016 в 15.00, г. Орша, ул. Заслонова, 3, в актовом зале Оршанской дистанции гражданских сооружений. Срок внесения задатка и подачи документов: с 07.10.2016 с 8.30 по 04.11.2016 до 17.30

Продавец: государственное предприятие «УКС города Витебска», г. Витебск, ул. Шубина, д. 5, тел. (029) 714-93-12

Лот №1. Право на заключение договора аренды сроком на 3 года подвальных помещений общей площадью 178,2 кв.м, расположенных в капитальном строении с инв. №200/С-59839 по адресу: Витебская обл., г.Витебск, ул. Шубина, 5 (административно-хозяйственное здание). Размер коэффициента к базовой ставке арендной платы равен 2,5. Целевое использование: для размещения офисов, складских помещений, оказания услуг, осуществления торговли, осуществления производства (кроме вредных производств). **Нач. цена (с учетом/до деноминации):** 605,88/6 058 800 бел. руб. **Задаток (с учетом/до деноминации):** 60,59/ 605 900 бел. руб.

Дата, время и место проведения аукциона: 10.11.2016 в 15.00, г. Витебск, проезд Гоголя, 5, ККУП «Витебский областной центр маркетинга». **Срок внесения задатка и подачи документов:** с 07.10.2016 с 8.30 по 09.11.2016 до 17.30

Заявления на участие в аукционе со всеми необходимыми документами принимаются в рабочие дни с 8.30 до 17.30 по адресу: г. Витебск, проезд Гоголя, 5 в ККУП «Витебский областной центр маркетинга». Аукционы проводятся в порядке, установленном Положением о порядке проведения аукционов по продаже права заключения договоров аренды капитальных строений (зданий, сооружений), изолированных помещений, машино-мест, их частей, находящихся в государственной собственности, утвержденным Постановлением Совета Министров Республики Беларусь от 08.08 2009 №1049. Юридические, физические лица, индивидуальные предприниматели обязаны подать организатору аукциона в указанный в извещении срок заявление на участие в аукционе, подписать соглашение установленной формы, предоставить: копию платежного документа о перечислении задатка на расчетный счет организатора аукциона; юр. лицом – резидентом РБ: копию документа, подтверждающую гос.регистрацию юр.лица; юр. лицом – нерезидентом РБ: легализованные в установленном порядке копии учредительных документов и выписка из торгового реестра страны происхождения (выписка должна быть произведена не ранее чем за 6 месяцев до даты подачи заявления на участие в аукционе) или иное эквивалентное доказательство юридического статуса в соответствии с законодательством страны происхождения; индивидуальным предпринимателем: копию документа, подтверждающего гос. регистрацию индивидуального предпринимателя. При подаче заявления на участие в аукционе предъявляется документ, удостоверяющий личность; представителями – оригинал доверенности (документ, подтверждающий полномочия должностного лица). Победитель аукциона – лицо, предложившее самую высокую цену. Победитель аукциона (лицо, приравненное к Победителю аукциона) обязан оплатить предмет аукциона, затраты на организацию и проведение аукциона в течение 3 рабочих дней со дня проведения аукциона; заключить договор аренды недвижимого имущества не позднее 10 рабочих дней со дня проведения аукциона. В случаях если Победитель аукциона (лицо, приравненное к Победителю аукциона) не подписал протокол аукциона; не уплатил сумму, по которой продан предмет аукциона; не возместил организатору аукциона сумму затрат на организацию и проведение аукциона; не подписал договор аренды, а также в случае если участники аукциона, отказались объявить свою цену за предмет аукциона, в результате чего аукцион признан нерезультативным, указанными лицами уплачивается штраф в размере 100 базовых величин. **Сумма задатка перечисляется на р/с организатора аукциона: №3012078870010 ЦБУ №2 ЗАО «МТБанк», БИК 153001117, г. Витебск, ул. Ленина, 17, УНП 390477566. Контактные тел.: (0212) 42-61-62, e-mail: vcm74@mail.ru, www.marketvit.by.**

Центр Промышленной Оценки

- Организация аукционов
- Оценка всех видов имущества

ИЗВЕЩЕНИЕ О ПРОВЕДЕНИИ ПОВТОРНОГО АУКЦИОНА

Организатор аукциона	**ЗАО «Центр промышленной оценки», г. Минск, ул. Мележа, 5/2, пом. 1703**		
Продавец	**УП «СВ КЛАСС», Могилевская обл., г. Бобруйск, ул. Минская, 142-Г**		
Предмет аукциона			
Наименование (назначение)	Общая площадь	Инвентарный номер	Адрес
Лот №1			
Здание бондарно-сушильного цеха	1922,3	710/С-15670	г. Бобруйск, ул. Рогачевская, 37Б
Составные части и принадлежности: пять пристроек			
Сведения о земельном участке: **пл. 0,4413 га**, предоставлен продавцу на праве постоянного пользования для содержания и обслуживания производственного здания			
Начальная цена с НДС – 180 732 руб. 00 коп. (снижена на 40%) (1 807 320 000 бел. руб.)			
Лот №2			
Здание мебельного производства (здание неустановленного назначения)	852,5	710/С-4252	г. Бобруйск, ул. Минская, 142А/15
Составные части и принадлежности: пилорама			
Сведения о земельном участке: кадастровый номер 741000000001000394 (присвоен предварительно)			
Начальная цена с НДС – 87 418 руб. 98 коп. (снижена на 40%) (874 189 800 бел. руб.)			
Лот №3			
Здание склада химматериалов (здание нежилое)	1392,9	710/С-39960	г. Бобруйск, ул. Минская, 142Д
Сведения о земельном участке: **пл. 0,2528 га**, предоставлен продавцу на праве постоянного пользования для содержания и обслуживания здания склада химматериалов			
Начальная цена с НДС – 216 612 руб. 00 коп. (снижена на 40%) (2 166 120 000 бел. руб.)			
Лот №4			
Здание электроцеха (здание нежилое)	717	710/С-41163	г. Бобруйск, ул. Минская, 142Г
Составные части и принадлежности: пристройка			
Сведения о земельном участке: **пл. 0,0589 га**, предоставлен продавцу на праве постоянного пользования для содержания и обслуживания здания электроцеха			
Начальная цена с НДС – 119 112 руб. 66 коп. (снижена на 40%) (1 191 126 600 бел. руб.)			
Лот №5			
Подсобное хозяйство	1223	710/С-4251	г. Бобруйск, ул. Минская, 142К
Составные части и принадлежности: с шестью пристройками			
Сведения о земельном участке: **пл. 0,4575 га**, предоставлен продавцу на праве постоянного пользования для содержания и обслуживания зданий и сооружений производственного назначения.			
Начальная цена с НДС – 90 606 руб. 00 коп. (снижена на 40%) (906 060 000 бел. руб.)			
Обременения	Арендаторы. Подробная информация на сайте организатора аукциона		

Задаток 10% от начальной цены предмета аукциона в белорусских рублях перечисляется на р/с №3012343260010, в Дирекции ОАО «Белинвестбанк» по г. Минску и Минской области, БИК 153001739, УНП 191021390, получатель платежа – ЗАО «Центр промышленной оценки»

Срок подписания договора купли-продажи: по лотам №№ 1–3 – 10 (десять) рабочих дней после согласования проекта договора купли-продажи с залогодержателем, в связи с наличием обременения в пользу ОАО «Белинвестбанк» (ипотека). По лотам №№ 4,5 – 10 (десять) рабочих дней после проведения аукциона. **Условия оплаты:** если между продавцом и покупателем (победитель аукциона либо единственный участник аукциона, согласившийся приобрести предмет аукциона по начальной цене, увеличенной на 5%) в течение срока, установленного для подписания договора купли-продажи, не достигнута договоренность по срокам и порядке оплаты за предмет аукциона, такая оплата должна быть произведена в течение 30 (тридцати) календарных дней после заключения договора купли-продажи

Порядок проведения аукциона, оформления участия в аукционе, определения лица, выигравшего аукцион, условия оплаты предмета аукциона, а также возмещения затрат и оплаты вознаграждения за организацию аукциона оговорен в Условиях его проведения, размещенных на сайте организатора торгов **www.cpo.by**

Предыдущее извещение о проведении аукциона опубликовано в **газете «Звязда» от 16.09.2016**

Организатор аукциона имеет право снять предмет аукциона с торгов в любое время до объявления его проданным без объяснения причин снятия

Аукцион состоится 19.10.2016 в 14.00 по адресу: г. Минск, ул. Мележа, д. 5/2, пом. 1703.
Заявления на участие и необходимые **документы принимаются по 18.10.2016 до 17.00** по указанному адресу.
Тел.: +375 17 280-36-37; 8029-183-69-71. www.cpo.by. E-mail: auction@cpo.by

---

ИЗВЕЩЕНИЕ О ПРОВЕДЕНИИ АУКЦИОНА

ОАО «Управляющая компания холдинга «ГОРИЗОНТ» ПРОВОДИТ ОТКРЫТЫЙ АУКЦИОН ПО ПРОДАЖЕ НЕДВИЖИМОГО ИМУЩЕСТВА

Аукцион проводится в соответствии с действующим законодательством и Положением ОАО «Управляющая компания холдинга «ГОРИЗОНТ» «О порядке организации и проведения аукционов по продаже капитальных строений (зданий, сооружений), изолированных помещений, машино-мест, их частей»

ЛОТ №1	Капитальное строение с инв. №500/С-41303 по адресу: г. Минск, пер.Софьи Ковалевской, 52/23. Площадь – 239,0 кв.м. Наименование – здание складов. Назначение – здание специализированное складов, торговых баз, баз материально-технического снабжения, хранилищ. Земельный участок кадастровым номером 500000000005000418, пл. 19,9465 га, предоставленный продавцу на праве долевого постоянного пользования (доля: 1773/2500), с установленными ограничениями: санитарно-защитные полосы водоводов, площадь 2,5940 га; охранная зона магистральных трубопроводов, площадь 1,6738 га; объект недвижимости обременен договором аренды. Доля в праве постоянного пользования, относящаяся к капитальному строению после регистрации перехода прав собственности, – 3/1250. Условия дальнейшего использования объекта – в соответствии с регламентом генерального плана г. Минска
Начальная цена (в т.ч. НДС 20%), BYN	**148548 руб. 00 коп.**
Задаток, BYN	**14854 руб. 80 коп.**
ЛОТ №2	Изолированное помещение с инв. №500/D-7113080 по адресу: г. Минск, пер. Софьи Ковалевской, 52, пом. 1. Площадь – 5132,2 кв.м. Наименование – помещение многофункциональное. Назначение – помещение многофункциональное. Земельный участок с кадастровым номером 500000000005000418, пл. 19,9465 га, предоставленный продавцу на праве долевого постоянного пользования (доля: 1773/2500) с установленными ограничениями: санитарно-защитные полосы водоводов, площадь 2,5940 га; охранная зона магистральных трубопроводов, площадь 1,6738 га; объект недвижимости обременен договорами аренды и ипотекой. Доля в праве постоянного пользования, относящаяся к изолированному помещению после регистрации перехода прав собственности, – 1199/50000. Условия дальнейшего использования объекта – в соответствии с регламентом генерального плана г. Минска.
Начальная цена (в т.ч. НДС 20%), BYN	**5108636 руб. 00 коп.**
Задаток, BYN	**510863 руб. 60 коп.**
Шаг аукциона	5%
Сведения об организаторе торгов, его местонахождение и контактные телефоны	ОАО «Управляющая компания холдинга «ГОРИЗОНТ» 220029, г. Минск, ул. Красная, д. 7, пом. 1, каб. 25. тел.: 8 017 286 78 59, факс: 8 017 286 76 80
Сведения о продавце, его местонахождение и контактные телефоны	ОАО «Управляющая компания холдинга «ГОРИЗОНТ» 220029, г. Минск, ул. Красная, д. 7, пом. 1, каб. 25. тел.: 8 017 286 78 59, факс: 8 017 286 76 80
Срок подписания договора купли-продажи	Договор купли-продажи должен быть заключен в течение **5 (пяти) календарных дней** со дня утверждения протокола о результатах аукциона
Возмещение затрат на организацию и проведение аукциона	Победитель аукциона в течение **5 (пяти) календарных дней** со дня утверждения протокола о результатах аукциона обязан возместить организатору аукциона затраты на его организацию и проведение на основании счета, выставленного организатором аукциона
Условия оплаты	Оплата задатка и лота производится **резидентами** в белорусских рублях на следующие **банковские реквизиты:** р/с 3012000790020 в ОАО «Банк БелВЭБ», код 226 г. Минск, пр-т Победителей, 29. Открытое акционерное общество «Управляющая компания холдинга «ГОРИЗОНТ». УНН 101059240, ОКПО 37392696. Оплата задатка и лота производится **нерезидентами** в белорусских рублях или в долларах США по курсу НБ РБ на дату оплаты на следующие **банковские реквизиты:** Сч./Асс.: 3012000790020 (**BYN**); Сч./Асс.: 3012000790003 **(USD)** SWIFT CODE: BELBBY2X ОАО «Банк БелВЭБ», г. Минск, пр-т Победителей, 29, БИК: 153001226 Банк корреспондент CITIBANK N.A., NEW YORK SWIFT CODE: CITIUS33 Асс.36249772; Открытое акционерное общество «Управляющая компания холдинга «ГОРИЗОНТ» УНН 101059240, ОКПО 37392696. Если между продавцом и покупателем в течение срока, установленного для заключения договора купли-продажи, не достигнута договоренность по срокам и порядку оплаты за объект, оплата стоимости имущества должна быть произведена в течение **30 (тридцати) календарных дней** со дня утверждения протокола о результатах аукциона
Место, дата и время приема заявлений на участие в аукционе	Заявления на участие в аукционе и необходимые документы принимаются до **09 ноября 2016 г.** в рабочие дни с 9.00 до 17.00 по адресу: г. Минск, ул. Красная, д. 7, пом. 1, каб. 312
Место, дата и время проведения аукциона	Аукцион состоится **14 ноября 2016 г.** в 12.00 по адресу: г. Минск, ул. Красная, д. 7, пом. 1, зал совещаний ОАО «Управляющая компания холдинга «ГОРИЗОНТ»
Порядок проведения аукциона и оформления участия в торгах регламентирован Положением ОАО «Управляющая компания холдинга «ГОРИЗОНТ» «О порядке организации и проведения аукционов по продаже капитальных строений (зданий, сооружений), изолированных помещений, машино-мест, их частей»	

Дополнительная информация
по тел.: +375 17 284 94 32; +375 25 684 22 55, +375 29 684 22 55.
E-mail: yakovenko@horizont.bn.by

ИЗВЕЩЕНИЕ О ПРОВЕДЕНИИ АУКЦИОНА ПО ПРОДАЖЕ ИМУЩЕСТВА ОАО «БПХО» С ПОНИЖЕНИЕМ НАЧАЛЬНОЙ ЦЕНЫ ПРОДАЖИ НА 40 ПРОЦЕНТОВ

№ п/п	Наименование лота	Местонахождение	Начальная цена продажи, с учетом НДС, руб., коп.	Задаток 20%, руб., коп.
1	**Лот № 2 капитальные строения и прочее имущество:**			
1.1	*Склад хлопка № 3* с инвентарным номером 110/С-86152, площадью 2773,0 кв.м, назначение – здание специализированное складов	Брестская область, г. Барановичи, ул. Фабричная, 7, на земельном участке с кадастровым номером 141000000006002694 площадью 1,5576 га	**314 709,70**	**62 941,94**
1.2	*База транспортного цеха* с инвентарным номером 110/С-102621, площадью 127,9 кв.м, назначение – здание административно-хозяйственное	Брестская область, г. Барановичи, ул. Фабричная, 13Б/3, на земельном участке с кадастровым номером 141000000006002694 площадью 1,5576 га	**30 224,38**	**6 044,88**
1.3	*Благоустройство склада хлопка* с инвентарным номером 110/С-111834, площадью 4949,0 кв.м	Брестская область, г. Барановичи, ул. Фабричная, 7, на земельном участке с кадастровым номером 141000000006002694 площадью 1,5576 га	**143 141,83**	**28 628,37**
1.4	*Забор № 9* с инвентарным номером 110/С-111828, площадью 261,3 кв.м	Брестская область, г. Барановичи, ул. Фабричная, 7, на земельном участке с кадастровым номером 141000000006002694 площадью 1,5576 га	**4 777,27**	**955,45**
1.5	*Опора освещения* с инвентарным номером 110/С-102606, назначение – сооружение специализированное энергетики	Брестская область, г. Барановичи, ул. Фабричная, 7, на земельном участке с кадастровым номером 141000000006002694 площадью 1,5576 га	**2 371,03**	**474,21**
1.6	*Трубопровод сетевой воды от ТК-3Б до хлопкового склада* с инвентарным номером 110/С-111715, протяженностью 48,0 м, назначение – сооружение специализированное энергетики	Брестская область, г. Барановичи, ул. Фабричная, 7, на земельном участке с кадастровым номером 141000000006002694 площадью 1,5576 га	**690,98**	**130,20**
1.7	*Хозпитьевой водовод высокого давления от ПТФ до КСК хлопкового склада и от ВК-22В до кузницы* с инвентарным номером 110/С-111757, протяженностью 175,6 м, назначение – сооружение специализированное водохозяйственного назначения	Брестская область, г. Барановичи, ул. Фабричная, 7, на земельном участке с кадастровым номером 141000000006002694 площадью 1,5576 га	**1 121,76**	**224,35**
1.8	*Канализационная сеть от кузницы и хлопкового склада до КК-114* с инвентарным номером 110/С-111720, протяженностью 106,0 м, назначение – сооружение специализированное коммунального хозяйства	Брестская область, г. Барановичи, ул. Фабричная, 7, на земельном участке с кадастровым номером 141000000006002694 площадью 1,5576 га	**341,78**	**68,36**
1.9	*Кабельная линия КЛ 0,4 кВ от РП скважина № 4 до ЯК хлопкового склада,* с инвентарным номером 050005	Брестская область, г. Барановичи, ул. Фабричная, 7	**114,05**	**22,81**
	ИТОГО по лоту № 2:		**497 492,78**	**99 498,56**

Аукцион состоится 10 ноября 2016 года в 14.00 по адресу: г. Барановичи, ул. Фабричная, 7, каб. 503, 5 этаж.

Организатор аукциона – Открытое акционерное общество «Барановичское производственное хлопчатобумажное объединение» (ОАО «БПХО»), г. Барановичи, ул. Фабричная, 7.

Заявления и документы на участие в аукционе принимаются в рабочие дни с 9.00 до 12.00, с 14.00 до 16.00 по адресу: г. Барановичи, ул. Фабричная, 7, каб. 601.

Последний день подачи заявлений на участие в аукционе – **03.11.2016**.

Задаток в размере 20 процентов от начальной цены продажи вносится до подачи заявления на участие в аукционе на р/с 3012605450052 в отделении ОАО «АСБ Беларусбанк», код 150501245, получатель платежа – ОАО «БПХО», УНП 200166488.

Шаг торгов – 5 процентов.

Победителем аукциона признается участник, предложивший наивысшую цену. Срок заключения договора купли-продажи – не позднее 10 рабочих дней со дня подписания (утверждения) протокола о проведении аукциона. Сроки оплаты за предмет аукциона устанавливаются при заключении договора купли-продажи с продавцом.

Победитель (единственный участник) аукциона в течение 3 рабочих дней после дня проведения аукциона (утверждения протокола) возмещает затраты на организацию и проведение аукциона в соответствии с Соглашением.

Информация о предыдущем аукционе по продаже данных объектов собственности ОАО «БПХО» опубликована в газете «Звязда» от 26.07.2016, от 31.08.2016.

Дополнительную информацию можно получить у организатора аукциона: (80163) 64-05-19, 47-75-73.

North European Bank
Норд Европеан Банк

Закрытое акционерное общество
«Норд Европеан Банк»
ЗАО «Н.Е.Б. Банк»

220004, г. Минск, ул. К. Цеткин, 51, пом. 1
тел./факс +37517 306 06 90
www.nebbank.by

БУХГАЛТЕРСКИЙ БАЛАНС на 1 октября 2016 г.

(в тысячах белорусских рублей)

№ п/п	Наименование статьи	Символ	01.10.2016	01.10.2015
1	2	3	4	5
1	**АКТИВЫ**			
2	Денежные средства	1101	157	191
3	Драгоценные металлы и драгоценные камни	1102	-	-
4	Средства в Национальном банке	1103	80	134
5	Средства в банках	1104	696	42 481
6	Ценные бумаги	1105	11 813	6 186
7	Кредиты клиентам	1106	255	7 776
8	Производные финансовые активы	1107	-	-
9	Долгосрочные финансовые вложения	1108	-	-
10	Основные средства и нематериальные активы	1109	1 826	1 878
11	Имущество, предназначенное для продажи	1110	-	-
12	Отложенные налоговые активы	1111	-	-
13	Прочие активы	1112	273	226
14	ИТОГО активы	11	15 100	58 872
15	**ОБЯЗАТЕЛЬСТВА**			
16	Средства Национального банка	1201	-	-
17	Средства банков	1202	7 918	7 415
18	Средства клиентов	1203	2	14
19	Ценные бумаги, выпущенные банком	1204	-	-
20	Производные финансовые обязательства	1205	-	-
21	Отложенные налоговые обязательства	1206	-	-
22	Прочие обязательства	1207	1	40 200
23	ВСЕГО обязательства	120	7 921	47 629
24	**СОБСТВЕННЫЙ КАПИТАЛ**			
25	Уставный фонд	1211	4 671	4 671
26	Эмиссионный доход	1212	-	-
27	Резервный фонд	1213	4 958	3 601
28	Фонды переоценки статей баланса	1214	1 454	1 457
29	Накопленная прибыль	1215	(3 904)	1 514
30	ВСЕГО собственный капитал	121	7 179	11 243
31	ИТОГО обязательства и собственный капитал	12	15 100	58 872

ОТЧЕТ О ПРИБЫЛЯХ И УБЫТКАХ на 1 октября 2016 г.

(в тысячах белорусских рублей)

№ п/п	Наименование статьи	Символ	01.10.2016	01.10.2015
1	2	3	4	5
1	Процентные доходы	2011	1 472	1 069
2	Процентные расходы	2012	10	27
3	Чистые процентные доходы	201	1 462	1 042
4	Комиссионные доходы	2021	5	4
5	Комиссионные расходы	2022	12	15
6	Чистые комиссионные доходы	202	(7)	(11)
7	Чистый доход по операциям с драгоценными металлами и драгоценными камнями	203	-	-
8	Чистый доход по операциям с ценными бумагами	204	(4)	-
9	Чистый доход по операциям с иностранной валютой	205	500	3 427
10	Чистый доход по операциям с производными финансовыми инструментами	206	-	-
11	Чистые отчисления в резервы	207	4 892	1 197
12	Прочие доходы	208	256	138
13	Операционные расходы	209	1 236	1 459
14	Прочие расходы	210	-	-
15	Прибыль (убыток) до налогообложения	211	(3 921)	1 940
16	Расход (доход) по налогу на прибыль	212	-	428
17	ПРИБЫЛЬ (УБЫТОК)	2	(3 921)	1 512

Заместитель Председателя Правления
Председатель Ликвидационной комиссии Н.В. Люцко

Главный бухгалтер М.В. Хорова

Дата подписания: 04 октября 2016 года

УНП 807000227

Уважаемые акционеры открытого акционерного общества

«Дорожно-строительный трест №1, г. Витебск»

18 октября 2016 года в 15.00 состоится
ВНЕОЧЕРЕДНОЕ ОБЩЕЕ СОБРАНИЕ АКЦИОНЕРОВ
Собрание пройдет по адресу Общества:
г. Витебск, ул. Суворова, 16, актовый зал.
Собрание проводиться в очной форме.

ПОВЕСТКА ДНЯ СОБРАНИЯ:
1. О выплате дивидендов за 9 месяцев 2016 года.

С материалами, подготовленными к собранию, можно ознакомиться по адресу: г. Витебск, ул. Суворова, 16 (наблюдательный совет), с «11» октября по «17» октября 2016 г. (с 8.30 до 17.30), либо «18» октября 2016 г. по месту проведения собрания, контактный телефон: 37 45 66.

Регистрация участников собрания с 14.15 до 14.45 по месту проведения собрания.

Реестр владельцев ценных бумаг и список лиц, имеющих право на участие в общем собрании акционеров, будет составлен по состоянию на 10 октября 2016 г.

Для регистрации при себе иметь следующие документы: акционеру общества – паспорт, представителю акционера – паспорт и доверенность.

УНП 300000398 ***Наблюдательный совет.***

ЛАДЗІЦЬ ВОСЕНЬ КІРМАШЫ

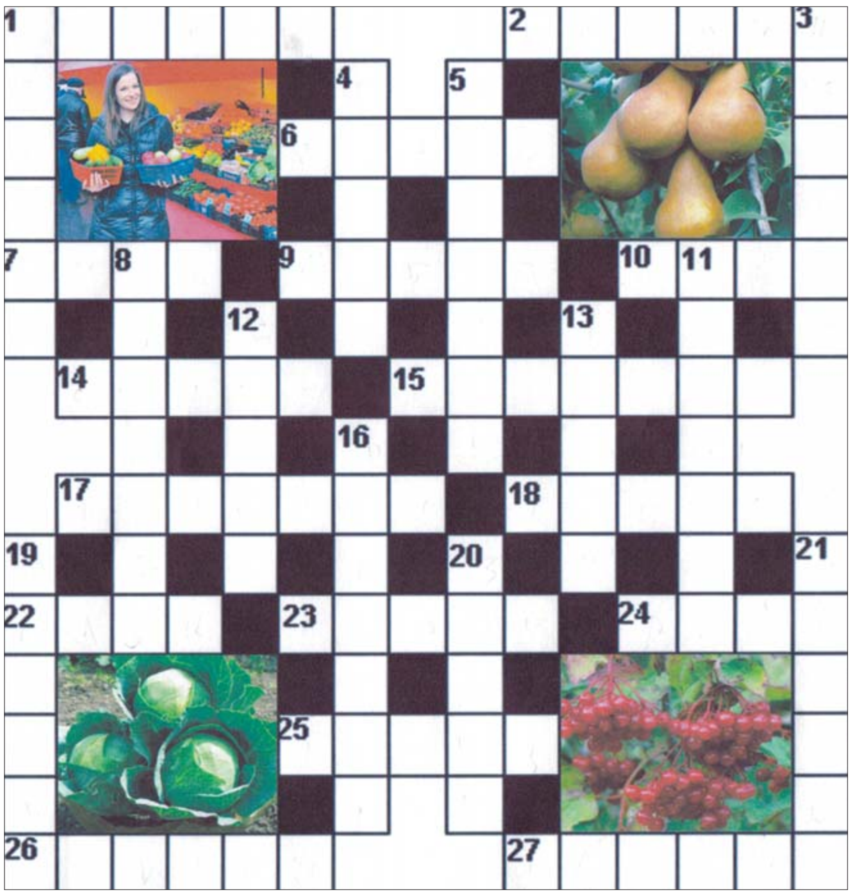

ПА ГАРЫЗАНТАЛІ: **1.** Горад, што першым на Беларусі ў 1498 годзе атрымаў афіцыйны дазвол на правядзенне кірмашоў. **2.** Незабудаваная мясціна, дзе звычайна наладжваюць гандаль. **6.** Колішні вазак на Украіне, які дастаўляў на рынкі соль, рыбу і іншыя тавары. **7.** Старая гандлёвая мера сыпкіх рэчываў, роўная прыкладка дзевяці пудам. **9.** Уральскі горад, знакаміты адным з найбольшых у Расіі XIX ст. кірмашоў. **10.** Асенне-зімовы сорт грушы народнай селекцыі, абарыген Беларусі (фота 2). **14.** Драўлянае рачное судна, на якім балтыйскія купцы траплялі на прыдзвінскія кірмашы. **15.** Традыцыйна ходкі тавар на асеннім рынку (фота 3). **17.** Краіна, у сталіцы якой у 1925 годзе быў утвораны саюз міжнародных кірмашоў. **18.** Старажытнае свята ўраджаю, да яго ў многіх мясцовасцях прымяркоўваліся шчодрыя асеннія фэсты. **22.** Нізкая гліняная пасудзіна з вузкім горлам для вадкасці. **23.** Гандлёвая палатка. **24.** Скрынка з павелічальным шклом для паказу жартаўлівых малюнкаў на кірмашах у XVIII — XIX стст. **25.** Ускосны падатак на прадметы шырокага ўжытку, што ўключаецца прадпрыемцам у кошт тавару. **26.** Горад на Берасцейшчыне, дзе на колішніх кірмашах выступалі канатныя танцоры і штукары пад кіраўніцтвам фокусніка Даўгялы. **27.** Расліна — сімвал дзявочай прыгажосці, раней шырока выкарыстоўвалася ў восеньскіх вясельных абрадах (фота 4).

ПА ВЕРТЫКАЛІ: **1.** Грошы, узятыя ў доўг на пэўных умовах. **3.** Выраб, які ў шырокім асартыменце пастаўлялі на рынак лепшыя беларускія шаўцы. **4.** Касметычны сродак. **5.** Цана, абазначаная ў прэйскуранце або на тавары. **8.** Розыгрыш грашова-рэчавых прызоў па білетах. **11.** Падмосткі для канцэртных выступленняў артыстаў. **12.** Тканіна, якую шырока прапаноўвалі на кірмашах замежныя гандляры. **13.** Вялікая скрынка з векам для захоўвання тканіны, адзення, каштоўнасцяў. **16.** Забава на тэатралізаваных гандлёвых атракцыёнах, якую прапаноўвалі на палескіх кірмашах. **19.** Адна з самых папулярных культур у беларускіх агароднікаў. **20.** Шклоўскі граф, у маёнтку якога падчас кірмашу ладзіліся водныя відовішчы. **21.** Змяншэнне прадаўцом цаны тавару.

Склаў Іосіф КАРПЫЗА,
г. Ляхавічы.

ПРАВЕРЦЕ, КАЛІ ЛАСКА, АДКАЗЫ

Па гарызанталі: **1.** Полацк. **2.** Плошча. **6.** Чумак. **7.** Куль. **9.** Ірбіт. **10.** Бэра. **14.** Струг. **15.** Капуста. **17.** Францыя. **18.** Багач. **22.** Гляк. **23.** Ларок. **24.** Раёк. **25.** Акцыз. **26.** Кобрын. **27.** Каліна. **Па вертыкалі:** **1.** Пазыка. **3.** Абутак. **4.** Пудра. **5.** Намінал. **8.** Латарэя. **11.** Эстрада. **12.** Сукно. **13.** Куфар. **16.** Рыбалка. **19.** Агурок. **20.** Зорыч. **21.** Скідка.

■ Што гэта было?

ЭХ, СЯРОГА, СЯРОГА...

Аўтар «Чорнага бумера» падазраецца ў заяве аб ілжывым мініраванні самалёта?

Дзіўная гісторыя адбылася ўчора цягам дня ў Маскве і Мінску. Яе галоўным фігурантам нібыта стаў вядомы рэпер Сярога, ён жа ўраджэнец Гомеля Сяргей Пархоменка, аўтар хіта пачатку 2000-х «Чорны бумер».

Спачатку з расійскай сталіцы прыйшло паведамленне, што супрацоўнікі адной з авіякампаній звярнуліся ў паліцыю з паведамленнем: грамадзянін, які спазніўся на рэйс Масква — Мінск і хацеў яго затрымаць, паведаміў аб мініраванні борта. Самалёт на той момант знаходзіўся ў паветры (па іншых крыніцах — вылет не сталі затрымліваць, палічыўшы атрыманую інфармацыю лжывай). Пасажыр быў затрыманы і дастаўлены ў аддзяленне для разбору. Калі адразу яго называлі проста «беларусам», дык неўзабаве прагучала вядомае імя — Сярога. Пакуль самалёт чакалі ў Мінску і правяралі яго на наяўнасць выбуховых рэчываў (іх не знайшлі), расійскія СМІ апублікавалі як быццам бы словы Пархоменкі на адрас транспартнай паліцыі аэрапорта «Унукава», што ён адмовіўся ад сваёй заявы пра мініраванне і заявіў: яго абылгалі супрацоўнікі авіякампаніі. Пасля гэтага спевака адпусцілі.

Сяргей РАСОЛЬКА. *rs@zviazda.by*

Даты Падзеі Людзі

7 КАСТРЫЧНІКА

1571 год — каля ўвахода ў заліў Патраікос недалёка ад Лепанта (Грэцыя) адбыўся апошні буйны бой вяслярных флатоў Міжземнамор'я падчас Кіпрскай вайны 1570—1573 гадоў паміж Турцыяй і Свяшчэннай лігай, у выніку якога турэцкі флот быў разгромлены. Падчас гэтага бою вызначыўся салдат іспанскай арміі Мігель дэ Сервантэс Сааведра, будучы стваральнік «Дон Кіхота». Ён быў паранены ў грудзі і левую руку, якая засталася паралізаванай.

1806 год — англічанін Ральф Веджвуд запатэнтаваў «прыладу для атрымання копій лістоў і дакументаў». Тонкая папера прамакалася сінім чарнілам, а затым высушвалася. Атрыманую такім спосабам «капірку» можна было падкладаць пад аркуш паперы пры пісьме і такім чынам атрымліваць копію. Так з'явілася капіравальная папера.

1936 год — 80 гадоў таму нарадзіўся (вёска Скураты, цяпер у Івацэвіцкім раёне) Фама Фаміч Мажэйка, беларускі хімік, член-карэспандэнт НАН Беларусі, доктар хімічных навук. Аўтар навуковых прац па калоіднай хіміі і фізіка-хімічнай механіцы. Распрацаваў навуковыя асновы рэгулявання калоідна-хімічных уласцівасцяў глініста-солевых дысперсій, якія ўтвараюцца пры вытворчасці калійных угнаенняў. Лаўрэат Дзяржаўнай прэміі Беларусі.

1961 год — нарадзілася (г. Мінск) Аляксандра Уладзіміраўна Верашчагіна, беларускі этнолаг, доктар гістарычных навук, дацэнт. Аўтар навуковых работ па гісторыі канфесій на тэрыторыі Беларусі, сучаснай канфесійнай структуры беларускага грамадства і асаблівасцях у ёй рэлігійнай абраднасці. Адзін з аўтараў кніг «Беларусь на мяжы тысячагоддзяў», «Беларусы».

1977 год — нечарговая сёмая сесія Вярхоўнага Савета СССР дзявятага склікання прыняла апошнюю («брэжнеўскую») Канстытуцыю СССР, якая таксама ўвайшла ў гісторыю як «канстытуцыя развітога сацыялізму». У параўнанні з папярэднім Асноўным законам яна ўтрымлівала некалькі неістотных змен: перайменаванне саветаў дэпутатаў працоўных у саветы народных дэпутатаў і павелічэнне тэрміну паўнамоцтваў Вярхоўнага Савета да 5 гадоў, саветаў народных дэпутатаў да 2,5 года. Гэтая канстытуцыя замацоўвала таксама аднапартыйную палітычную сістэму (артыкул 6).

Было сказана

Янка БРЫЛЬ, народны пісьменнік Беларусі:
«Кожная гісторыя, пакуль стане гісторыяй, абапёртай на факты і дакументы, — пачынаецца з легенды ці казкі».

СЁННЯ

Сонца

	Усход	Заход	Даўжыня дня
Мінск —	7.23	18.30	11.07
Віцебск —	7.14	18.19	11.05
Магілёў —	7.13	18.21	11.08
Гомель —	7.08	18.19	11.11
Гродна —	7.38	18.46	11.08
Брэст —	7.37	18.48	11.11

Месяц

Маладзік 01.10 — 08.10
Месяц у сузор'і Казярога.

Імяніны

Пр. *Фёклы, Андрэя, Васіля, Віталя, Паўла, Сяргея, Уладзіслава.*
К. *Марыі, Марка, Сцяпана, Сяргея.*

Фота Соф'і КУСЯНКОВАЙ.

ЗАЎТРА

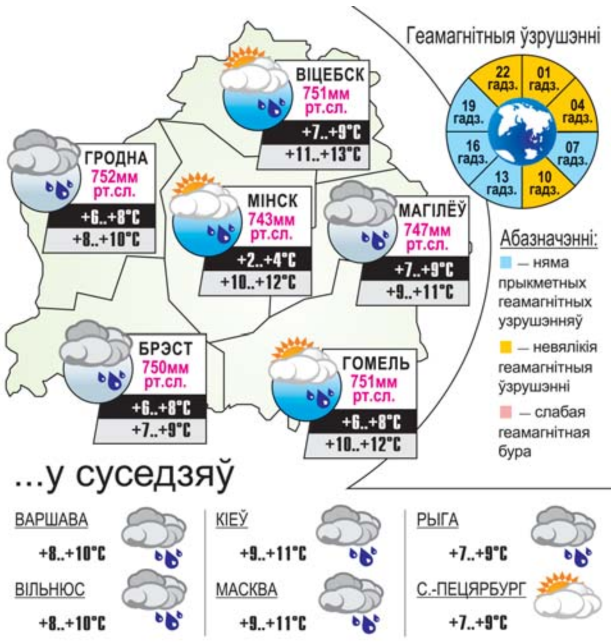

УСМІХНЕМСЯ

— Добры дзень, гэта вы праводзіце курсы ўніклівых адказаў?

— Вельмі верагодна...

Сапраўднае каханне — гэта калі мужчына, седзячы на пярэднім пасажырскім сядзенні свайго аўтамабіля, замест фразы «Курыца бязмозгая! Чаго ты сама прэшся?!» стрымана прамаўляе:

— Птушачка мая! Будзь больш уважлівая за рулём!

Два мужыкі стаяць у піўнушцы:

— Ты як, яшчэ не ажаніўся?

— Ды не... Колькі гадоў хаджу ў нашу піўную, а прыстойную жанчыну так і не сустрэў...

Ідзі зразумей гэтых жанчын: спачатку палохаюць маму, што выйдуць замуж, потым палохаюць мужа, што сыдуць да мамы.

Малюнак Уладзіміра ЧУГЛАЗАВА.

ЗВЯЗДА БЕЛАРУСКАЯ ГАЗЕТА

ЗАСНАВАЛЬНІКІ: Савет Рэспублікі Нацыянальнага сходу Рэспублікі Беларусь, Палата прадстаўнікоў Нацыянальнага сходу Рэспублікі Беларусь, Савет Міністраў Рэспублікі Беларусь

РЭГІСТРАЦЫЙНАЕ ПАСВЕДЧАННЕ НУМАР 2 АД 17 ЛЮТАГА 2009 ГОДА, ВЫДАДЗЕНАЕ МІНІСТЭРСТВАМ ІНФАРМАЦЫІ РЭСПУБЛІКІ БЕЛАРУСЬ.

Дырэктар — галоўны рэдактар КАРЛЮКЕВІЧ Аляксандр Мікалаевіч.

РЭДАКЦЫЙНАЯ КАЛЕГІЯ: Н. ДРЫЛА, Н.КАРПЕНКА (першы намеснік галоўнага рэдактара), А. ЛЯЎКОВІЧ (першы намеснік дырэктара), М. ЛІТВІНАЎ (намеснік галоўнага рэдактара), В. МЯДЗВЕДЗЕВА (намеснік галоўнага рэдактара), А. КЛЯШЧУК, Н. РАСОЛЬКА, С.РАСОЛЬКА, А. СЛАНЕЎСКІ (намеснік галоўнага рэдактара), В. ЦЕЛЯШУК, Л. ЦІМОШЫК (намеснік галоўнага рэдактара).

Выдавец — Рэдакцыйна-выдавецкая ўстанова «Выдавецкі дом «Звязда».

НАШ АДРАС: 220013 г. Мінск, вул. Б. Хмяльніцкага, 10-а.

ТЭЛЕФОНЫ: прыёмная – 287 19 19 (тэл./факс); аддзелаў: пісьмаў — 284 44 04, падпіскі і распаўсюджвання — 284 44 04, бухгалтэрыі: 287 18 81.

Аўтары апублікаваных матэрыялаў нясуць адказнасць за падбор і дакладнасць фактаў. Іх меркаванні не заўсёды супадаюць з меркаваннем рэдакцыі. Рэдакцыя па сваім меркаванні адбірае і публікуе адрасаваныя ёй пісьмы. Перадрук матэрыялаў, апублікаваных у «Звяздзе», толькі з дазволу рэдакцыі.

http://www.zviazda.by;
e-mail: info@zviazda.by,
(для зваротаў): zvarot@zviazda.by

ПРЫЁМ РЭКЛАМЫ тэл./факс: 287 17 79, e-mail: reklama@zviazda.by

Матэрыялы, пазначаныя гэтым значком, носяць рэкламны характар. Адказнасць за змест рэкламы нясуць рэкламадаўцы.

Газета аддрукавана ў Рэспубліканскім унітарным прадпрыемстве «Выдавецтва «Беларускі Дом друку». ЛП № 02330/106 ад 30.04.2004. 220013, Мінск, пр. Незалежнасці, 79. Выходзіць 5 разоў на тыдзень.

Тыраж 20.023. Індэкс 63850. Зак. № 3938.

Нумар падпісаны ў 19.30 6 красавіка 2016 года.

М 1 2 3 4 5 6 7 8 9 10 11 12
П 1 2 3 4 5 6 7 8 9 10 11 12