Родная газета на роднай мове

ЗВЯЗДА

Выдаецца з 9 жніўня 1917 г.

25 ЛІСТАПАДА 2016 г. ПЯТНІЦА № 228 (28338)

БЕЛАРУСКАЯ ГАЗЕТА

Тэхналогія рамонту дарог

СТАР. 2

Закулісся папулярнага тэлепраекта

СТАР. 5

Праграма тэлебачання на тыдзень

20 КАНАЛАЎ

ЛІЧБА ДНЯ

Br722,9 склала

ў кастрычніку 2016 года налічаная сярэдняя заработная плата работнікаў Беларусі (у верасні — Br732,9), паведаміў Нацыянальны статыстычны камітэт. Налічаная сярэдняя заработная плата рабочых і служачых у кастрычніку бягучага года была роўная Br724,7 (у верасні — Br734,8).

НАДВОР'Е СЁННЯ

Брэст	+ 4°
Віцебск	+ 1°
Гомель	+ 2°
Гродна	+ 3°
Магілёў	+ 1°
Мінск	+ 1°

Курсы замежных валют, устаноўленыя НБ РБ з 25.11.2016 г.

Долар ЗША	1,9647	▲
Еўра	2,0705	▼
Рас. руб.	0,0304	■
Укр. грыўня	0,0767	▲

ISSN 1990 - 763X

ГАЮЧАЕ РАЗНАТРАЎЕ

Жыхар гарпасёлка Ушачы Аляксандр Крацёнак па адукацыі эканаміст, але ў яго сапраўды энцыклапедычныя веды пра лекавыя расліны — некалі працаваў дырэктарам нарыхтоўчай канторы Белкаапсаюза, якая ў год нарыхтоўвала па 12 тон гаючай сыравіны для аптэк. Улетку ён збірае зёлкавыя букеты, сушыць іх, робіць настойкі, а восенню і зімою на мясцовым кірмашы прадае запасы гаючага разнатраў'я. Слухаць павучальныя лекцыі Аляксандра Віктаравіча пра карысць зёлак — адно задавальненне! Якіх толькі раслін у ягонай духмянай калекцыі няма — мацярдушка і балігалоў, ваўчкі і парушэнец, дуброўка і канюшына, палын і сухацвет, верас і чабор, меліса і ліпа... Усім, хто цікавіцца, ён з ахвотай раскажа, ад якой немачы тая ці іншая расліна, як яе ўжываць. І абавязкова дадасць, што рабіць усё трэба з добрым настроем, тады і гаючая сіла зёлак мацнее.

Анатоль КЛЯШЧУК. Фота аўтара.

■ Жыллё маё

НОВАЎВЯДЗЕННЕ НА ПЕРСПЕКТЫВУ

Каля 2 тысяч хатніх гаспадарак вызначана для атрымання безнаяўных жыллёвых субсідый

Пра гэта паведаміў першы намеснік міністра жыллёва-камунальнай гаспадаркі Алег ПАСКРОБКА. Новая сістэма субсідый у першую чаргу павінна была падтрымаць асоб пенсійнага ўзросту і сацыяльна неабароненыя катэгорыі грамадзян ва ўмовах росту ўзроўню кампенсацыі насельніцтвам затрат на аказанне жыллёва-камунальных паслуг. Тут выкарыстоўваюцца два прынцыпы — выяўляльны і заяўны. Па першым — пенсіянерам з малой пенсіяй і інвалідам субсідыя даецца аўтаматычна. Астатнім прэтэндэнтам на такую падтрымку неабходна пісаць заяву і збіраць адпаведныя дакументы.

Сёння сістэма ўжо пачала працаваць, але яе першыя вынікі крыху здзіўляюць нават кіраўніцтва ЖКГ. Работнікі міністэрства падлічылі, што хатніх гаспадарак, якія патэнцыйна маглі б трапіць пад атрыманне жыллёвых субсідый па выяўляльным прынцыпе, каля 420 тысяч. А на самай справе субсідыі атрымалі толькі прыкладна 2 тысячы сем'яў. Астатнія маюць большыя даходы, чым прапісана ў дакуменце, таму ў гэтую катэгорыю слабаабароненых і не трапляюць.

«Праграма новая, мы яе тэстуем. Сёння спецыялісты правяраюць кожны рахунак-паведамленне. Але парадак лічбаў, на жаль, атрымаўся невялікі, — сказаў Алег Паскробка. — Мы разумеем, што ў выпадку змены тарыфаў, дапамогай у выглядзе безнаяўных жыллёвых субсідый скарыстаецца значна большая колькасць людзей».

СТАР. 4

■ Прыёмная кампанія — 2016

У ПАГОНІ ЗА «БРЭНДАМІ»

«Эканоміка» і «Камерцыйная дзейнасць» здаюць пазіцыі?

«Міністэрства адукацыі зацікаўлена ў тым, каб як мага хутчэй былі зацверджаны новыя Правілы прыёму ў вышэйшыя і сярэднія спецыяльныя навучальныя ўстановы — гэта дазволіць пазбегнуць сацыяльнага напружання, звязанага з падрыхтоўкай да ўступнай кампаніі 2017 года», — падкрэсліў у сваім выступленні на калегіі міністр адукацыі Міхаіл ЖУРАЎКОЎ.

СТАР. 4

Фота Анатоля КЛЕШЧУКА.

ЗВЯЗДА Да чытача з любоўю!

ПІШАМ ПРА ТОЕ, ШТО САПРАЎДЫ ВАЖНА,
5 разоў на тыдзень!
Ідзе падпіска на «Звязду» на І квартал і І паўгоддзе 2017 года!
ЗАСТАВАЙЦЕСЯ З НАМІ — БУДЗЕ ЦІКАВА!

ЁСЦЬ РЭЗЕРВЫ

Сітуацыю ў сферы машынабудавання неабходна кардынальна выпраўляць

Аб гэтым Прэзідэнт заявіў, заслухаўшы даклад аб стратэгіі развіцця беларускага машынабудавання.

Кіраўнік дзяржавы заўважыў, што на нарадзе летам 2015 года было даручана выпрацаваць меры па развіцці машынабудаўнічых арганізацый краіны. Больш за год урад вызначаўся са стратэгіяй развіцця машынабудавання, спад у гэтай галіне зацягнуўся. Пры тым, што вядучым арганізацыям галіны была аказана значная дзяржпадтрымка, істотных станоўчых вынікаў не відаць, сказаў Аляксандр Лукашэнка.

Толькі за 2014—2015 гады прадпрыемствы страцілі палову аб'ёму выпускаемай прадукцыі, у тым ліку амаль 25% за 2015 год. Пры нізкай базе мінулага года прамысловы патэнцыял галіны за студзень—кастрычнік 2016 года прырос усяго на 3%. «Калі мы і далей будзем развіваць вытворчасць у такім рэжыме і тэмпах, то для выхаду на ўзровень 2013 года спатрэбіцца, як вы разумееце, дзясяткі гадоў. Такія тэмпы недапушчальныя. Сітуацыю трэба кардынальным чынам выпраўляць», — падкрэсліў Прэзідэнт. «Хацеў бы ад сённяшняй нарады атрымаць сумленную, адкрытую і прынцыповую размову: што перашкаджае, што трэба зрабіць і як мы гэта будзем рабіць», — звярнуў увагу кіраўнік дзяржавы.

Аляксандр Лукашэнка змяніў фармат правядзення нарады, праграма якой прадугледжвала даклады на розныя тэмы, паведамляе прэс-служба Прэзідэнта. Замест гэтага ён адрасаваў канкрэтныя пытанні міністрам, губернатарам, дырэктарам, дэталёва цікавіўся станам спраў на найбуйнейшых прадпрыемствах краіны. У цэнтры ўвагі былі вытворчыя планы, пытанні вяртання дэбіторскай запазычанасці, экспарту, складскіх запасаў.

Міністр прамысловасці Віталь Воўк далажыў аб рабоце прадпрыемстваў айчыннага машынабудавання, перспектывах і стратэгіі яго развіцця з улікам сусветных тэндэнцый. Ён пазначыў як аб'ектыўныя, так і суб'ектыўныя прычыны праблем у галіне. У цэлым ёсць стратэгія развіцця машынабудавання Беларусі да 2020 года і бачанне перспектыў да 2030 года. Кіраўніку дзяржавы даложана аб фінансава-крэдытнай падтрымцы прадпрыемстваў, рабоце на рынках краін-партнёраў, дыверсіфікацыі экспартных паставак.

Аляксандр Лукашэнка заявіў пра неабходнасць больш актыўнай работы па дыверсіфікацыі рынкаў збыту, у тым ліку па лініі знешнепалітычнага ведамства. Ён даручыў прааналізаваць працу прадстаўніцтваў беларускіх кампаній за мяжой і іх кадравы склад.

Прэзідэнт таксама звярнуў увагу на важнасць узгодненай вытворчай палітыкі ўнутры краіны, каб не ствараць на розных прадпрыемствах дублюючыя вытворчасці. Асаблівы акцэнт зроблены і на тэме якасці выпрацаванай прадукцыі. Патрабаванне кіраўніка дзяржавы — яшчэ раз прааналізаваць і ўсталяваць жорсткі кантроль у гэтым пытанні на ўсіх этапах.

Разам з прынцыпам тых ці іншых рашэнняў у вытворчай сферы, рэфармаваннем або структурнай перабудовай на прадпрыемствах, кіраўнік дзяржавы патрабуе ад кіраўнікоў не забываць аб сацыяльных абавязках, неабходнасці павелічэння даходаў работнікаў. Натуральна, усё гэта павінна адбывацца ва ўвязцы з ростам прадукцыйнасці працы, павышэннем эфектыўнасці вытворчасцяў.

Дзяржава, у сваю чаргу, гатова пры неабходнасці падставіць прадпрыемствам плячо. Напрыклад, у частцы папаўнення абаротных сродкаў. Галоўная ўмова — наяўнасць канкрэтных заказаў на прадукцыю і выгадныя праекты. Аляксандр Лукашэнка адзначыў гатоўнасць на сваім узроўні вырашаць стратэгічныя пытанні развіцця галіны, прымаць неабходныя рашэнні. Адначасова ён падкрэсліў, што ў першую чаргу дырэктары і кіраўнікі ведамстваў павінны вырашаць праблемы, якія ляжаць у сферы іх кампетэнцыі. «Я б не цісну і не настойваў, калі б мы гэтага не маглі зрабіць. Але я бачу велізарныя рэзервы», — адзначыў Аляксандр Лукашэнка.

«У краіне няма чырвоных дырэктараў і алігархаў. Усе павінны напружвацца і даваць вынік. Вы не мне гэтыя вынікі даяце. Гэта ваш гонар, вашы прадпрыемствы. І вы, калі ласка, варушыцеся. Упэўнены, што ў гэтай сітуацыі можна нармальна працаваць», — сказаў ён.

На заканчэнне Аляксандр Лукашэнка нагадаў, што вынікі работы службовых асоб у гэтым годзе будуць старанна прааналізаваны. Гэта тычыцца не толькі прамысловасці, але і сельскай гаспадаркі, сферы ЖКГ і іншых.

За плённую працу

Дзяржаўных узнагарод удастоены больш за 190 работнікаў розных сфер дзейнасці. Адпаведны Указ падпісаў Прэзідэнт.

Яны ўзнагароджаны за шматгадовую плённую працу, узорнае выкананне службовых абавязкаў, мужнасць і адвагу, праяўленыя пры выратаванні людзей, дасягненне высокіх вытворчых паказчыкаў у прамысловасці і будаўніцтве, сельскай і лясной гаспадарцы, значны асабісты ўклад у развіццё галіны навуковых даследаванняў, энергетычнай сістэмы, сферы адукацыі, аховы здароўя, бытавога абслугоўвання насельніцтва, мастацтва, культуры і спорту.

Сярод узнагароджаных — памочнік Прэзідэнта Беларусі Мікалай Корбут і старшыня СВК «Агракамбінат Сноў» Мікалай Радаман. Яны ўдастоены ордэна Айчыны III ступені. Генеральны дырэктар ААТ «Барысаўскі завод аўтатрактарнага электраабсталявання» — кіруючая кампанія холдынга «Аўтакампаненты» Анатоль Капскі, рэктар Гродзенскага дзяржаўнага аграрнага ўніверсітэта Вітольд Песціс адзначаны ордэнам Пашаны.

За заслугі ў розных сферах дзейнасці вялікая група работнікаў адзначана медалямі за выратаванне жыццё, за адзнаку ў воінскай службе, у ахове Дзяржаўнай мяжы, у папярэджанні і ліквідацыі надзвычайных сітуацый, за працоўныя заслугі і медалём Францыска Скарыны.

ЗАСО «Промтрансинвест»

предлагает принять участие в процедуре закупки № 2016-394496, размещенной на сайте http://www.icetrade.by, по изготовлению бланков «Страховой сертификат. Обязательное страхование гражданской ответственности владельцев транспортных средств на территории государств – членов системы «Зеленая карта»

(договор страхования «Зеленая карта», тираж – 92 000 шт., тел. (17) 222 75 39.

УНП 100357923

■ Экспарт

ІНДУСЫ ВЫБІРАЮЦЬ... БЕЛАРУСКАЕ

Нашы кампаніі ўдзельнічаюць у найбуйнейшай выставе рэгіёна

Больш за 50 айчынных кампаній прадстаўлены на 36-й Індыйскай міжнароднай выставе-кірмашы ў Нью-Дэлі.

Пяты Усебеларускі народны сход пастанавіў: адным з прыярытэтаў для развіцця нашай краіны ў цяперашнюю пяцігодку з'яўляецца экспарт. Удзел у індыйскай выставе дае магчымасць шэрагу нашых прадпрыемстваў заявіць пра сябе на рынку Паўднёвай Азіі яшчэ раз.

India International Trade Fair (IITF) — найбуйнейшая выстава ў Індыі, якая штогод збірае тысячы экспанентаў і больш за мільён наведвальнікаў. Гэта маштабная пляцоўка дасягненняў індыйскай эканомікі: свае павільёны прадстаўляюць розныя рэгіёны, найбуйнейшыя карпарацыі, дзяржаўныя органы. На выставе арганізуюцца нацыянальныя павільёны больш чым трыццаці краін свету. Традыцыйна яе адкрывае Прэзідэнт Індыі Пранаб Мукерджы. Асноўнай заяўленай тэмай IITF — 2016 з'яўляюцца лічбавыя тэхналогіі, на развіццё гэтага сектара эканомікі ўрад краіны ўскладае асаблівыя надзеі.

Як паведамілі «Звяздзе» ў прэс-службе выставачнага прадпрыемства «Белінтэрэкспа» Беларускай гандлёва-прамысловай палаты, нашым экспазіцыям надаецца вялікая ўвага падчас асвятлення мерапрыемства ў індыйскіх СМІ, а таксама падчас рэкламнай кампаніі. Пасол Рэспублікі Беларусь у Рэспубліцы Індыя Віталь Прыма быў запрошаны да ўдзелу ў галоўнай цырымоніі адкрыцця выставы.

Падчас выставы адбылося пасяджэнне Беларуска-Індыйскага Дзелавога савета, арганізаванага Беларускай гандлёва-прамысловай палатай і Федэрацыяй гандлёва-прамысловых палат Індыі пры падтрымцы Пасольства Беларусі ў Індыі.

Асаблівай цікавасцю на індыйскай выставе карыстаецца стэнд Дзяржаўнага камітэта па навуцы і тэхналогіях Рэспублікі Беларусь, дзе прадстаўлены больш за 120 навукова-тэхнічных распрацовак. Многія з іх не маюць аналагаў у свеце.

Надзея ЮШКЕВІЧ. *yushkevich@zviazda.by*

■ Перспектыва

Больш рабочых месцаў

Прамзона «Ікітэлі» (Турцыя) вывучае магчымасць стаць рэзідэнтам СЭЗ «Гроднаінвест»

Адна з вядучых турэцкіх прамысловых зон разглядае варыянт размяшчэння вытворчасці ў Лідзе, Смаргоні ці Гродне. Рэзідэнцтва ў свабоднай эканамічнай зоне дае кампаніі магчымасць карыстацца льготным падатковым і мытным рэжымам.

«Інвестыцыі важныя для ўсіх тэрыторый. Яны даюць комплекснае развіццё рэгіёна, — адзначае **член Пастаяннай камісіі Савета Рэспублікі Нацыянальнага сходу Рэспублікі Беларусь па рэгіянальнай палітыцы і мясцовым самакіраванні Віктар АМБРАЖЭЙЧЫК**. — Перш за ўсё, гэта стварэнне працоўных месцаў на пабудаванай вытворчасці і выпуск новай прадукцыі. Людзі імкнуцца ў мегаполісы — і гэта праблема для некаторых рэгіёнаў, таму галоўнае — забяспечыць іх работай. А за гэтым пойдзе і развіццё інфраструктуры, бо трэба будаваць жыллё. Можна прасачыць і такі ланцужок: у кватэру спатрэбіцца мэбля, значыць гэта адаб'ецца на дрэваапрацоўцы, што дасць, у сваю чаргу, эфект для лесанарыхтоўчай прамысловасці. Ідзе развіццё рэгіёна, таму ў прыцягненні інвестыцый зацікаўлены ўсе».

Надзея АНІСОВІЧ. *anisovich@zviazda.by*

■ Падтрымка маладых

ГРАНТЫ ДЛЯ АДОРАНЫХ

Кожны трэці праект, які фінансуецца Беларускім рэспубліканскім фондам фундаментальных даследаванняў, — маладзёжны. Пра гэта падчас брыфінгу на сайце Нацыянальнага прэс-цэнтра расказаў дырэктар выканаўчай дырэкцыі БРФФД Сяргей ГАПОНЕНКА. Паводле яго слоў, штогод абвяшчаюцца конкурсы, скіраваныя менавіта на падтрымку маладых навукоўцаў, 30—40 працэнтаў заявак зацвярджаюць і спансіруюць пры дапамозе грантаў.

— У нашым партфелі цяпер каля 600 праектаў, якія знаходзяцца на стадыі экспертызы, — расказаў навуковец. — Штогод мы разглядаем некалькі соцень заявак і прысуджаем некалькі соцень грантаў. Пераважная большасць з іх — міжнародныя. Фонд з'яўляецца галоўным інструментам для рэалізацыі міжнароднага супрацоўніцтва ў сферы навукі, мы маем пагадненні прыкладна з 20-цю аналагічнымі фондамі з самых розных краін. Сярод іх навуковыя ўстановы Украіны, Малдовы, Кыргызстана, Азербайджана, Арменіі.

Нядаўна навуковы савет БРФФД выдзеліў 40 грантаў на рэалізацыю шэрагу праектаў. Сярод іх сумесная распрацоўка ў галіне новых матэрыялаў з Паўднёвай Карэяй, работа па стварэнні лазераў, якія генерыруюць вельмі кароткія імпульсы святу, з В'етнамам, даследаванне назапашвання трансуранавых элементаў у грыбах і вывучэнне біяхімічных працэсаў у клетках пухлін з Украінай.

Але найбольш актыўна міжнароднае супрацоўніцтва традыцыйна развіваецца з Расіяй. З 1997 года наладжана сумесная работа з Расійскім фондам фундаментальных даследаванняў і Расійскім гуманітарным фондам. Акрамя гэтага, беларусы вядуць сумесныя распрацоўкі ў Аб'яднаным інстытуце ядзерных даследаванняў у Дубне. Цяпер з расійскімі навукоўцамі рэалізуецца каля дзвюх соцень праектаў. Разам з Інстытутам вірусалогіі Расійскай акадэміі медыцынскіх навук нашы навукоўцы вывучаюць вірус імунадэфіцыту чалавека, які цыркулюе на тэрыторыі дзвюх краін. Прадстаўлена і гуманітарная сфера: гэта такія даследаванні, як «Беларуская дыяспара ў Сібіры і Карэліі», «Археалагічныя помнікі беларуска-расійскага памежжа» і іншыя. Ёсць праекты ў сферах эканомікі, дэмаграфіі, інфарматыкі.

Яраслаў ЛЫСКАВЕЦ. *lyskavets@zviazda.by*

■ Сталічны час

ДАРОГІ РАМАНТУЮЦЬ ШКЛОВАЛАКНОМ, А ЛІШНІ СНЕГ АДПРАЎЛЯЮЦЬ У «ПЕЧ»

Сучасныя тэхналогіі на службе гарадской гаспадаркі

Адна з найбольш вострых праблем усіх буйных гарадоў — дарогі, прычым не толькі інтэнсіўны трафік, але і іх утрыманне. Пра стан вулічна-дарожнай сеткі, а таксама яе гатоўнасць да зімовага перыяду расказаў намеснік генеральнага дырэктара аб'яднання «Гарамаўтадар Мінгарвыканкама» па бягучым утрыманні Анатоль ЖАМОДЗІК.

Фота Анатоля КЛЕШЧУКА.

У гэтым годзе ў сталіцы ўпершыню была прыменена тэхналогія рамонту дарожнага палатна з дапамогай шкловалакна. Новая распрацоўка — вынік сумесных намаганняў прадстаўнікоў «Гаррамаўтадора», БНТУ і кітайскіх спецыялістаў. Пры рамонце дарог цяпер наносяцца дадатковыя ахоўныя пласты са шкловалакна, што дазваляе падоўжыць тэрмін эксплуатацыі асфальтабетонных пакрыццяў і павялічыць прамежак паміж рамонтамі на 3-5 гадоў. Пры гэтым тэхналогія досыць бюджэтная, выпрабаванне яна прайшла паспяхова, таму будзе прымяняцца і ў наступным сезоне.

Такім чынам было адрамантавана 155 тыс. кв.м дарожнага палатна. Новае пакрыццё зроблена на вуліцах Свіслацкай (ад МКАД да вуліцы Машынабудаўнікоў), Машынабудаўнікоў (ад Галадзеда да Свіслацкай), Бачылы (ад МКАД да Свіслацкай), Цімашэнкі (ад Прытыцкага да Панамарэнкі), праспекце Пушкіна (ад Прытыцкага да Альшэўскага). Усяго ж ў 2016 годзе палепшана якасць 730 тыс. кв.м вулічна-дарожнай сеткі сталіцы, з іх цалкам замянілі практычна 50%.

Яшчэ адна навінка гэтага года ў рабоце «Гаррамаўтадора» — увядзенне ў эксплуатацыю першага снегаплавільнага пункта. Ён знаходзіцца ў раёне перасячэння вуліцы Машынабудаўнікоў і МКАД. Пры дапамозе «гіганцкай печы» можна утылізаваць 5 тыс. куб. метраў снегу ў суткі. Плануецца, што туды яго будуць вазіць з бліжэйшых раёнаў. Акрамя таго, у сталіцы падрыхтавана 18 пляцовак для складзіравання снегу, якія былі адобраны экалагамі.

— Да зімовага перыяду ў нас цалкам гатовы 727 адзінак спецтэхнікі. У рэзерве ёсць яшчэ 250 — 300, якія гатовы прадставіць іншыя арганізацыі, — усе дзеянні узгоднены з планам «Завея». Нарыхтавана неабходная колькасць процігалалёднай і пясчана-салянай сумесі — каля 56 тыс. тон. На дадзены момант для нас гэта аптымальна па суадносінах кошт—якасць рэагент, — адзначыў Анатоль Жамодзік.

Дар'я КАСКО. *kasko@zviazda.by*

■ За кадрам

ЗАБЫТЫ ГЕРОЙ

Учора ў шырокі пракат выйшла кінастужка «28 панфілаўцаў». А ўжо сёння гэты фільм пра подзвіг пакажуць у кінатэатры ва Уздзе.

Перад сеансам прадстаўнікі раённай арганізацыі Беларускага саюза афіцэраў раскажуць мясцовым жыхарам аб іх земляку — Паўлу Гундзіловічу, ураджэнцу вёскі Ліцвяны, чый подзвіг быў незаслужана забыты.

Наш зямляк камандаваў той самай 4-й ротай 1075-га стралковага палка 316-й стралковай дывізіі, якая 16 лістапада 1941 года ў раёне раз'езда Дубасекава спыніла наступленне 50 нямецкіх танкаў. Праўда, у ліку тых 28 герояў імя нашага земляка не значыцца. А між іншым, Павел Гундзіловіч камандаваў ротай у 140 чалавек. Менавіта яго байцы, абараняючы Маскву, утрымлівалі пазіцыі на Валакаламскім напрамку паўтара месяца. Загінулі амаль усе.

Ёсць інфармацыя, што менавіта Павел Гундзіловіч упершыню агучыў імёны 28 панфілаўцаў — тых, каго ўспомніў. Сярод іх былі забітыя і зніклыя без вестак. Можна сказаць, што менавіта наш зямляк паспрыяў таму, што гэтыя людзі атрымалі найвышэйшыя ўзнагароды. А сам ён адзначаны нічым не быў.

У тым баі яму пашчасціла — ён выжыў. Але варожая куля дагнала яго ў 1942 годзе.

Вераніка КАНЮТА. *kanyuta@zviazda.by*

■

■ Ініцыятыва

Паэзія без межаў

Носьбіты розных моў чытаюць верш Багдановіча

Адбываецца гэта ў межах адмысловага праекта «Чытаем Багдановіча на мовах народаў свету», зладжанага Выдавецкім домам «Звязда» пры падтрымцы Літаратурнага музея класіка і сталічнай бібліятэкі №8, якая носіць яго імя. Выдатны верш Максіма «Я хацеў бы спаткацца з Вамі на вуліцы...» у перакладзе на розныя мовы чытаюць іх носьбіты. Відэа можна пабачыць на сайце zviazda.by.

Тэорыя паэтычнага перакладу сцвярджае: перастораны на іншай мове, верш мусіць захоўваць не толькі сэнс і рыфму, але і рытм, мелодыку гучання. Гэта амаль магія — агучаны на незнаёмай мове, твор можа падацца родным і блізкім. Менавіта такое чараўніцтва адбываецца, калі чуеш твор Максіма Багдановіча на кітайскай, харвацкай, карацінскай і многіх іншых мовах.

Праект, зладжаны да 125-годдзя класіка, якое мы адсвяткуем 9 снежня, яшчэ раз даказвае — сапраўдная паэзія не мае межаў, прыгажосць слова паэта выразна адчуваецца на розных мовах, а мелодыка, закладзеная ў яго аўтарам, зачароўвае і прымушае думаць. Верш «Я хацеў бы спаткацца з Вамі на вуліцы...» напісаны ў часы, калі ішла Першая сусветная вайна, заклікае да ўзаемаразумення, міру. Сапраўды, перафразаваўшы знакамітыя словы паэта, навошта сварыцца, калі мы ўсе разам ляцім да зор?

Магчыма, з гэтай прычыны, зразумеўшы пастулат Максіма, на прапанову арганізатараў праекта «Чытаем Багдановіча на мовах народаў свету» так ахвотна адгукнуліся прадстаўнікі іншых народаў і культур, якія жывуць у Беларусі, а таксама носьбіты моў з усяго свету.

Марына ВЕСЯЛУХА. *vesialuha@zviazda.by*

■

ПРАМАЯ ЛІНІЯ

ПАЧУЦЬ І ДАПАМАГЧЫ

У гэтую суботу, **26 лістапада**, адбудзецца сумесная прамая тэлефонная лінія **кіраўніка адміністрацыі Фрунзенскага раёна г. Мінска Арцёма ЦУРАНА і рэдакцыі газеты «Звязда»**. Нагадваем, што нумар (8 017) 204 31 26 працуе з 9.00 да 12.00.

Таксама **26 лістапада** адбудзецца прамая тэлефонная лінія **кіраўніка спраў Гарадоцкага райвыканкама Ірыны ДЗЯМ'ЯНЕНКІ і рэдакцыі газеты «Звязда»**. Тэлефануйце з 9.00 да 12.00 па тэлефоне (8 02139) 41 4 45.

Пра тое, якія пытанні ўзнімаюць жыхары Фрунзенскага раёна сталіцы і Гарадоччыны, а таксама, як улады знаходзяць спосабы іх вырашэння, можна даведацца са старонак нашага выдання.

«Звязда» заўсёды імкнецца асвятляць самыя актуальныя і важныя тэмы, якія сапраўды закранаюць нашых чытачоў. Прамыя лініі з кіраўнікамі мясцовай улады — эфектыўны спосаб быць пачутым, таму практыку сумеснай работы мы плануем развіваць і далей.

■ Надвор'е

Моцны вецер і галалёдзіца на дарогах

На наступным тыдні сіноптыкі абяцаюць пахаладанне і ўтварэнне снежнага покрыва

Зімовы характар надвор'я чакаецца ў Беларусі ў апошнія дні лістапада, паведамляе галоўны сіноптык Рэспубліканскага цэнтра па гідраметэаралогіі, кантролі радыеактыўнага забруджвання і маніторынгу навакольнага асяроддзя Мінпрыроды Святлана РЫБАКОВА.

У пятніцу ў асобных раёнах пройдуць невялікія ападкі — дождж і мокры снег, туман, магчымы слабы галалёд, на дарогах галалёдзіца. Максімальная тэмпература паветра складзе ад нуля да плюс 5 градусаў. Сырое і ветранае надвор'е чакаецца ў нас і ў суботу. Пераважна ў паўночнай частцы краіны пройдуць кароткачасовыя ападкі (мокры снег і дождж), чакаецца слабы галалёд, уначы і раніцай на дарогах галалёдзіца. Удзень у паўночных і цэнтральных раёнах прагназуецца моцны парывісты вецер. Тэмпература паветра ўначы складзе ад 5 марозу на ўсходзе да 2 цяпла на захадзе краіны, удзень — ад мінус 1 градуса да плюс 5.

У нядзелю на тэрыторыі краіны будуць гаспадарыць франтальныя раздзелы, звязаныя з цыклонам, які змяшчаецца з Ленінградскай вобласці на Верхнюю Волгу. Надвор'е яшчэ пагоршыцца. Амаль паўсюдна будуць ісці мокры снег і дождж. Чакаецца слабы галалёд, уначы і раніцай на дарогах галалёдзіца. Тэмпература паветра ўначы складзе ад мінус 2 градусаў да 4 цяпла, удзень будзе ад мінус 1 да плюс 5 градусаў.

Паводле папярэдніх прагнозаў, на наступным тыдні да нас ізноў завітае зіма, утворыцца снежнае покрыва і пахаладае. У панядзелак чакаецца паступленне халодных паветраных мас з поўначы Еўропы. На большай частцы тэрыторыі краіны пройдзе кароткачасовы снег, слабая мяцеліца. Раніцай і ўдзень у асобных раёнах чакаецца моцны парывісты вецер. На асобных участках дарог — галалёдзіца. Тэмпература паветра ўначы складзе мінус 1 — мінус 6 градусаў, удзень —ад мінус 4 градусаў да 1 цяпла. Холадна і ветрана будзе і ў аўторак. На большай частцы тэрыторыі краіны пройдзе кароткачасовы снег. На асобных участках дарог захаваецца галалёдзіца. Тэмпература паветра ўначы панізіцца да 3—9 марозу, удзень — ад мінус 5 градусаў да плюс 1.

Сяргей КУРКАЧ. *kurkach@zviazda.by*

■

Буквар узростам 385 гадоў і не толькі

У глыбінцы ўсё больш людзей цікавяцца гісторыяй і краязнаўствам

У Віцебскай абласной бібліятэцы імя У. І. Леніна адбылася міжнародная навукова-практычная канферэнцыя, прысвечаная 385-годдзю выхаду ў свет «Буквара» Спірыдона Собаля. Больш за 50 навукоўцаў, музейных работнікаў, даследчыкаў з Беларусі, Латвіі і Расіі прынялі ў ёй удзел. Разам з бібліятэкай у якасці арганізатараў канферэнцыі выступілі Віцебскі дзяржаўны ўніверсітэт імя П. М. Машэрава і абласны краязнаўчы музей. Па выніках навуковай сустрэчы плануецца выданне другога тома краязнаўчага штогодніка «Віцебскі край», які быў заснаваны сёлета.

Спірыдон Собаль нарадзіўся ў сям'і магілёўскага бурмістра і сваю першую адукацыю атрымаў у Магілёве. У 1630 годзе ён заснаваў пры Куцеінскай лаўры пад Оршай друкарню, якая ў XVII стагоддзі стала цэнтрам беларускага кірылічнага кнігадрукавання. Собаль ведаў некалькі моў. Дзякуючы яму выйшлі ў свет каля 20 выданняў. Імем Спірыдона Собаля ў Магілёве названая абласная ўзбуйненая друкарня, а ў Оршы — вуліца.

БУКВАРЪ
Сиречь,
НАЧАЛО УЧЕНІА
Детемъ начинающимъ чтенію изыкати.
в Кутейнѣ
Изображеніе.
в Тѵпографіи
СПИРИДОНА
СОБОЛА.
Року, ҂АХЛА.

Тытульная старонка «Буквара» Спірыдона Собаля, 1631 год, Куцеінская друкарня.

У бібліятэцы сёлета праходзіць шмат мерапрыемстваў для аматараў гісторыі. У прыватнасці, пасля заканчэння канферэнцыі, прысвечанай «Буквару» 1631 года, зацікаўленыя праслухалі лекцыю «Традыцыі гарадскога самакіравання ў Віцебску». Гэта частка праекта «Віцебск: рэальная і папулярная гісторыя роднага горада». На мінулых лекцыях гісторыкі, аматары даўніны распавядалі пра паселішчы на месцы будучага горада. Гаварылі і пра ролю княгіні Вольгі ў яго старадаўняй гісторыі, ролю скандынаваў у развіцці гандлёвых шляхоў, гарадоў і княстваў на Русі. Вялікую цікавасць выклікала і тэма рэлігійнага жыцця, гарадскога побыту ў X—XIII стагоддзях.

Аляксандр ПУКШАНСКІ. *pukshanski@zviazda.by*

Извещение о повторном открытом аукционе по продаже имущества, расположенного по адресу: г. Гродно, ул. Суворова, 127
13 декабря 2016 года

Вид аукциона открытый	Лот № 1	Лот № 2
Предмет аукциона	Комплекс зданий, изолированных помещений, сооружений и оборудования, включающий 11 капитальных строений (производственные корпуса, административно-бытовой корпус, бетонно-смесительный узел, мотовозное депо, складские помещения, открытый склад готовой продукции, железнодорожный путь № 3, благоустройство территории), водопроводную сеть чугунную, электрическую сеть 0,4 кВ, эстакаду для разгрузки и погрузки ж/б изделий, дом-вагончик, токарный станок 16К20, кран-балка 1Б-5, П/Я-128/1, установку для нагрева воды «Эффект», кран мостовой Т-40, кран мостовой КМ-10	Складские помещения общей площадью 11,1 м² и общей площадью 145,6 м²
Начальная цена продажи	**3 348 242,4 рубля** (с учетом НДС 20%)	**31 680 рублей** (с учетом НДС 20%)
Кадастровые номера земельных участков и размеры	440100000002006703 площадью 1,2520 га, 440100000002006703 площадью 1,2520 га, 440100000002006706, площадью 0,0133 га, 440100000002006704 площадью 0,8189 га, 440100000002006705, площадью 0,0251 га, 440100000002006709 площадью 0,0360 га, 440100000002006710 площадью 0,0146 га, 440100000002006714 площадью 0,1545 га, 440100000002006712 площадью 0,3151 га, 440100000002006715 площадью 0,0642 га, 440100000002006711, площадью 0,1863 га, 440100000002006713 площадью 0,3361 га, 440100000002006707 площадью 0,7542 га, 440100000002006708 площадью 0,1046 га, 440100000001006541 площадью 0,0069 га	440100000001006542 площадью 0,0034 га и 440100000001006543 площадью 0,0234 га
Месторасположение земельных участков	**г. Гродно, ул. Суворова, 127**	
Продавец	**Ликвидационная комиссия КУП «Гродненский завод СЖБ-10»**	
Имущественное право земельных участков	Право постоянного пользования	
Сумма задатка	600 000 рублей	6 000 рублей
Организатор аукциона	КУП по оказанию услуг «Гродненский центр недвижимости», тел.: 720537, 720546	
Дата проведения аукциона	**13 декабря 2016 года**	
Время проведения аукциона	12.00	
Место проведения аукциона	г. Гродно, пл. Ленина, 2/1, актовый зал	
Место приема заявлений и прилагаемых к нему документов	г. Гродно, пл. Ленина, 2/1, кабинет 57	
Дата и время начала приема документов	28 ноября 2016 года 8.00	
Дата и время окончания приема документов	9 декабря 2016 года 17.00	

К участию в торгах допускаются юридические и физические лица, заключившие соглашения с организатором торгов о правах и обязанностях сторон в процессе подготовки и проведения аукциона, внесшие задаток, а также представившие организатору торгов следующие документы:

- копии платежных поручений о внесении **задатка** за подачу заявления на расчетный счет 3012000041810 в филиале №400 ГОУ ОАО АСБ «Беларусбанк», код 752, УНП 590727594 получатель – ГП «Гродненский центр недвижимости». **Юридическое лицо:** доверенность, выданную представителю юридического лица (кроме случаев, когда юридическое лицо представляет его руководитель), одну копию учредительных документов. **Физическое лицо**: паспорт, а в случае участия в аукционе представителя физического лица – паспорт и нотариально заверенную доверенность.

Организатор аукциона имеет право снять предмет аукциона с торгов в любое время, но не позднее чем за 3 календарных дня до назначенной даты проведения аукциона, о чем организатором аукциона извещаются участники аукциона.

В случае если аукцион признан несостоявшимся в силу того, что заявление на участие в нем подано только одним участником или для участия в нем явился только один участник, предмет аукциона продается этому участнику при его согласии по начальной цене продажи, увеличенной на 5 процентов.

Оплата стоимости приобретенного имущества с учетом НДС осуществляется победителем торгов (покупателем) в порядке, предусмотренном в договоре купли-продажи.

Договор купли-продажи между продавцом и победителем торгов (покупателем) подписывается в течение 5 рабочих дней со дня проведения аукциона.

Победитель обязан возместить расходы, связанные с организацией и проведением аукциона, в течение 3 рабочих дней с момента подписания протокола о результатах аукциона.

Адрес сайта: **www.grodno.gov.by**

ПУЦЁЎКА Ў ЧЭХІЮ

Жаночая баскетбольная зборная прабілася на чэмпіянат Еўропы

Беларускія дзяўчаты атрымалі права ўдзельнічаць у фінальнай частцы кантынентальнага першынства, нягледзячы на тое, што не занялі першае месца ў сваёй адборачнай групе G. На вышэйшым радку размясціліся бельгійкі, якім нядаўна беларускі прайгралі ў адборы — 61:67.

Згодна з рэгламентам ЕўраБаскету ў фінальную частку праходзяць каманды, якія занялі першыя месцы і лепшыя шэсць дружын, якія занялі другія радкі ў групах. Менавіта ў лік апошніх і трапілі падапечныя новага трэнера зборнай Наталлі Трафімавай. У заключным матчы адборачнага турніру ў нашай групе зборная Бельгіі разграміла каманду Польшчы — 77:61 і фінішавала першай. Наша зборная заняла другі радок, а зборная Польшчы стала трэцяй.

Такім чынам, пропуск у фінальную частку чэмпіянату Еўропы атрымалі: Славенія, Францыя, Італія, Украіна, Венгрыя, Расія, Бельгія, Турцыя, Іспанія, Беларусь, Латвія, Грэцыя, Сербія, Славакія, Чарнагорыя і гаспадыня турніру — Чэхія.

Кантынентальны турнір пройдзе з 16 па 27 чэрвеня 2017 года ў Празе і Градзец-Кралаве. Жараб'ёўка адбудзецца 9 снежня.

Нагадаем, што нашы баскетбалісткі дэбютавалі на чэмпіянаце Еўропы ў 2007 годзе ў Італіі. Там дзяўчаты паказалі свой лепшы вынік, узяўшы бронзавыя медалі чэмпіянату. У складзе каманды тады былі цяперашні трэнер зборнай Наталля Трафімава, а таксама Алена Леўчанка, Таццяна Троіна, Наталля Марчанка, Анастасія Верамеенка і іншыя. Яшчэ двойчы беларускі фінішавалі чацвёртымі ў 2009 і 2015 гадах, былі пятымі ў 2013-м і дзявятымі ў 2011-м.

Дар'я ЛАБАЖЭВІЧ. *lobazhevich@zviazda.by*

У ПАГОНІ ЗА «БРЭНДАМІ»

(Заканчэнне. Пачатак на 1-й стар.)

Першы намеснік міністра адукацыі Вадзім БОГУШ дадаў, што Міністэрствам адукацыі быў падрыхтаваны праект Указа Прэзідэнта Рэспублікі Беларусь аб змяненнях і дапаўненнях у Правілы прыёму асоб для атрымання сярэдняй спецыяльнай і вышэйшай адукацыі першай ступені. Работа над дакументам вялася на падставе даручэнняў кіраўніка дзяржавы і прапаноў дзяржаўнай камісіі, ён быў разгледжаны Саветамі дырэктараў ССНУ і рэктараў ВНУ, абмеркаваны і ўзгоднены з усімі заснавальнікамі ўстаноў сярэдняй спецыяльнай і вышэйшай адукацыі, іншымі зацікаўленымі дзяржаўнымі і грамадскімі арганізацыямі. Палажэнні праекта ўказа двойчы атрымалі вуснае адабрэнне кіраўніка дзяржавы на сустрэчах з міністрам адукацыі. Але працэдура яго ўзгаднення і зацвярджэння зацягваецца... Між іншым, патэнцыяльныя абітурыенты ўжо распачалі сваю падрыхтоўку да паступлення. Навучэнцы выпускных профільных педагагічных класаў таксама чакаюць абяцаных ім прывілеяў. Таму адкладваць далей вырашэнне гэтага пытання немагчыма.

Фота Анатоля КЛЕШЧУКА.

Удасканаленне ЦТ

Вадзім Богуш спыніўся на самых важных момантах прыёмнай кампаніі 2016 года і зробленых з яе высновах.

З 1 чэрвеня па 19 жніўня ў Міністэрстве адукацыі працавала «гарачая лінія» для абітурыентаў, на якую паступіла каля 1200 званкоў. Найбольш часта грамадзян цікавілі пытанні атрымання адукацыі ў завочнай форме непрацуючымі асобамі, умовы атрымання другой вышэйшай адукацыі, працэдура падачы дакументаў у прыёмныя камісіі даверанымі асобамі абітурыентаў і некаторыя іншыя.

— Лічу, што прыёмным камісіям устаноў адукацыі трэба больш якасна праводзіць сярод абітурыентаў і іх бацькоў тлумачальную работу аб правілах прыёму, максімальна дакладна і поўна даваць адказы на ўсе пытанні, — лічыць Вадзім Богуш. — Акрамя таго, звяртаем увагу кіраўнікоў устаноў адукацыі на актуальнасць пастаяннай работы з членамі прыёмных камісій у плане іх інфармавання і навучання — як па пытаннях валодання нарматыўнай базай, так і па пытаннях камунікатыўнай этыкі.

У цэнтралізаваным тэсціраванні ўдзельнічалі сёлета больш як 98 тысяч абітурыентаў. Па 15 вучэбных прадметах было здадзена каля 260 тысяч тэстаў. Абсалютны вынік (100 балаў) удзельнікі тэсціравання паказалі ў 330 выпадках. Пятнаццаць абітурыентаў атрымалі 100 балаў па двух вучэбных прадметах (у 2015 годзе — адзінаццаць). І тры абітурыенты прадэманстравалі максімальны вынік па трох вучэбных прадметах (у 2015 годзе такіх бліскучых вынікаў не было).

Цэнтралізаванае тэсціраванне, як лічыць Вадзім Богуш, зарэкамендавала сябе як аб'ектыўны інструмент правядзення ўступных выпрабаванняў, але і ён падвяргаецца штогадоваму ўдасканаленню. Спецыялістамі Рэспубліканскага інстытута кантролю ведаў была павялічана ўдзельная вага задач практыка-арыентаванай накіраванасці, мадэрнізавана канструкцыя заданняў.

У цяперашні час Міністэрствам адукацыі разглядаюцца розныя варыянты ўдасканалення як зместу тэстаў, так і метадычных падыходаў да іх фарміравання і апрацоўкі, у тым ліку з выкарыстаннем перадавога міжнароднага вопыту. «Адназначна такі аналіз будзе праводзіцца з прыцягненнем вучоных-экспертаў, — паабяцаў Вадзім Богуш. — Гэту работу плануецца завяршыць да 2021 года».

На наступны год дзеючая методыка разліку тэставага бала ўдзельнікаў ЦТ захаваецца, як захаваюцца і падыходы да вызначэння «парогавых» балаў па прадметах уступных выпрабаванняў у дадатковы набор.

Пакуты выбару

Як жа размяркоўваліся ў гэтым годзе патокі выпускнікоў? Базавую школу скончылі 89,9 тысячы чалавек, што практычна адпавядае выпуску 2015 года (89,7 тыс. чалавек). Па прагнозах, у 2017 годзе выпуск дзевяцікласнікаў паменшыцца больш чым на 3 тысячы чалавек, або на 3,4 працэнта. 18,7 працэнта выпускнікоў базавай школы абралі месцам далейшага навучання ўстановы прафтэхадукацыі. 14,3 працэнта дзевяцікласнікаў паступілі ва ўстановы сярэдняй спецыяльнай адукацыі. Астатнія ж навучэнцы (65 працэнтаў) працягнулі навучанне на старшай ступені школы.

11 класаў скончылі 56,1 тысячы чалавек (у 2015 годзе — 55,9 тысячы чалавек). Выпуск адзінаццацікласнікаў у 2017 годзе складзе, па прагнозах, 57,5 тысячы чалавек, што на 2,3 працэнта больш, чым у 2016 годзе.

16 працэнтаў адзінаццацікласнікаў залічана на ўзровень прафесійна-тэхнічнай адукацыі, 20 працэнтаў — на ўзровень сярэдняй спецыяльнай адукацыі і 56,3 працэнта — на ўзровень вышэйшай адукацыі.

Найбольш запатрабаванымі спецыяльнасцямі ў абітурыентаў, якія паступалі на дзённую бюджэтную форму ў ВНУ, сталі «Міжнародныя адносіны» (прахадны бал склаў 382), «Міжнароднае права» (382), «Сучасныя замежныя мовы (пераклад): кітайская і другая замежная мова» (377), «Інфарматыка і тэхналогіі праграмавання» (374), «Судовая экспертыза» (372), «Стаматалогія» (368 балаў). А найменш зацікавілі моладзь «Заатэхнія» (прахадны бал 85), «Абсталяванне і тэхналогія зварачнай вытворчасці» (116), «Тэхналогія машынабудавання» (118), «Тэхналагічная эксплуатацыя беспілотных авіяцыйных комплексаў» (119) і «Металургічная вытворчасць і матэрыялаапрацоўка» (125 балаў).

— Варта адзначыць, што высокія прахадныя балы часта звязаныя з мінімальнай колькасцю выдзеленых бюджэтных месцаў па спецыяльнасці, што пацвярджае нізкі заказ на згаданыя кадры. Але масавае імкненне за «брэндавымі» назвамі спецыяльнасцяў перашкаджае абітурыенту старанна вывучыць асаблівасці будучай прафесіі, убачыць вузкую скіраванасць кваліфікацыі, разгледзець аналагічныя напрамкі падрыхтоўкі, якія маюць больш шырокі спектр прафесійных кампетэнцый, — адзначае Вадзім Богуш. — Часам самі ўстановы адукацыі спрабуюць адкрыць падрыхтоўку па спецыяльнасцях з прывабнымі назвамі замест таго, каб павысіць якасць прафарыентацыйнай і тлумачальнай работы, актывізаваць дзейнасць па ўзаемадзеянні з заказчыкамі кадраў.

Запасны шанц

На ўмовах мэтавай падрыхтоўкі ў ВНУ было прынята 2193 чалавекі, што складае 87,6 працэнта ад плана. Цалкам выканалі пакацчыкі прыёму на мэтавыя месцы ВНУ міністэрстваў аховы здароўя, культуры і МНС.

Вадзім Богуш канстатуе, што праблема прыцягнення абітурыентаў на мэтавыя месцы па-ранейшаму застаецца вострай:

— Перавагі мэтавай падрыхтоўкі відавочныя (студэнтам-мэтавікам гарантуецца праходжанне практыкі, арганізацыя вытворчага навучання, працаўладкаванне, замацаванне на першым працоўным месцы), але абітурыенты не імкнуцца да заключэння дагавораў аб мэтавай падрыхтоўцы, а арганізацыі-заказчыкі кадраў не прадугледжваюць для іх дадатковых прэферэнцый. Заключэнне дагавораў аб мэтавай падрыхтоўцы ажыццяўляецца штогод, як правіла, да 1 мая. Патрабаванняў да ўзроўню ведаў абітурыента ні Правіламі прыёму, ні дагаворамі не прадугледжана. У гэты час яшчэ немагчыма вызначыць — «слабы» ці добра падрыхтаваны абітурыент будзе ўдзельнічаць у конкурсе на мэтавае месца.

Дзеючая методыка разліку тэставага бала ўдзельнікаў ЦТ захаваецца, як захаваюцца і падыходы да вызначэння «парогавых» балаў па прадметах уступных выпрабаванняў у дадатковы набор.

Вопыт сведчыць, што частка абітурыентаў, якія заключылі дагавор аб мэтавай падрыхтоўцы, не прыходзяць потым у прыёмныя камісіі. Прадбачачы такую сітуацыю, арганізацыі-заказчыкі кадраў павінны заключаць дагаворы аб мэтавай падрыхтоўцы на адно і тое ж мэтавае месца з некалькімі абітурыентамі, ствараючы перадумовы для конкурсу і разлічваючы на паступленне больш падрыхтаванага абітурыента.

Вадзім Богуш звярнуў увагу, што па выніках уступнай кампаніі 2016 года дзяржаўная камісія прапанавала ўвесці норму, згодна з якой пры конкурсе адзін чалавек на мэтавае месца — гэтыя месцы перадаюцца на агульны конкурс. Прапанова будзе ў найбліжэйшы час вынесена для абмеркавання з усімі зацікаўленымі.

У чаканні чацвёртага тэста

На ўзроўні прафесійна-тэхнічнай адукацыі сёлета засталіся незапоўненымі 670 месцаў, сярэдняй спецыяльнай адукацыі — 145 і вышэйшай адукацыі — 18. Ужо традыцыйна (не першы год) застаюцца незапоўненымі месцы на спецыяльнасцях лёгкай прамысловасці. Прычым па ўсіх узроўнях адукацыі...

— Відавочна, што намаганняў адных толькі ўстаноў адукацыі і заснавальнікаў у гэтым кірунку недастаткова. Трэба радыкальна памяняць ролю працадаўцаў, галіновых органаў кіравання, аб'яднанняў наймальнікаў у гэтым пытанні, — упэўнены Вадзім Богуш. — Недаборы могуць быць выключаны пры ўзважаным падыходзе да фарміравання кантрольных лічбаў прыёму, высокаэфектыўнай прафарыентацыйнай рабоце і пастаянным кантролі з боку кіраўніцтва ўстановы адукацыі за арганізацыяй уступнай кампаніі. **У поўнай ступені рызыка ўзнікнення недабору ў ВНУ будзе зніжана за кошт чацвёртага тэста** (такая магчымасць прадугледжваецца ў праекце новай рэдакцыі Правілаў) — гэта дасць магчымасць абітурыентам павысіць варыятыўнасць выбару пры паступленні на родасныя спецыяльнасці.

Што тычыцца вакантных месцаў на платнай аснове, то тут сітуацыя ў значнай ступені залежыць ад сацыяльнага запыту на тую ці іншую спецыяльнасць, якія вельмі цяжка спрагназаваць. Так, у 2016 годзе вакантныя платныя месцы засталіся на ўзроўні сярэдняй спецыяльнай адукацыі на спецыяльнасцях «Бухгалтарскі ўлік, аналіз і кантроль», «Эканоміка і арганізацыя вытворчасці», «Камерцыйная дзейнасць», «Страхавая справа», «Прамысловае і грамадзянскае будаўніцтва», якія яшчэ пару гадоў таму былі папулярныя сярод абітурыентаў.

А на ўзроўні вышэйшай адукацыі знізіліся прахадныя балы па эканамічных і будаўнічых спецыяльнасцях прасочваецца ўжо і на бюджэце. Так, у 2016 годзе прахадны бал на спецыяльнасці «Эканоміка» ў БДЭУ быў 261, а ў 2015 годзе — 341. Па спецыяльнасці «Прамысловае і грамадзянскае будаўніцтва» ў БНТУ прахадны бал быў сёлета 194, а ў 2015 годзе — 261.

Усяго на ўзровень вышэйшай адукацыі на платнай аснове ў дзяржаўныя і прыватныя ўстановы адукацыі было прынята 29,1 тысячы чалавек. Незапоўненымі ў дзяржаўных ВНУ на платнай аснове засталіся 444 месцы на дзённай форме навучання, 992 месцы — на завочнай форме і 26 месцаў — на вячэрняй.

Надзея НІКАЛАЕВА.
nikalaeva@zviazda.by

НАВАЎВЯДЗЕННЕ НА ПЕРСПЕКТЫВУ

(Заканчэнне. Пачатак на 1-й стар.)

Падлічылі спецыялісты і тых, хто вырашыў атрымаць субсідыю самастойна. Аказалася, што гэты прынцып цяпер увогуле амаль не працуе. З заявамі на налічэнне безнаяўных жыллёвых субсідый звярнуліся 315 хатніх гаспадарак. Па іх прынята 164 рашэнні: 63 заяўнікі атрымалі субсідыі, а 101-му адмовілі. Гэта пры тым, што ў сістэме ЖКГ зарэгістравана каля 3 мільёнаў 542 тысяч асабовых рахункаў хатніх гаспадарак.

«Аналіз адмоў паказвае, што і тут парогавае значэнне, у межах якога прадастаўляюцца безнаяўныя жыллёвыя субсідыі, не дасягнута. Астатнія заявы знаходзяцца на стадыі разгляду», — адзначыў Алег Паскробка.

Прынцыповым момантам для атрымання такой субсідыі з'яўляецца мінімальная мяжа сярэднямесячнага даходу сям'і, які будзе параўноўвацца з сумай аплаты за жыллёва-камунальныя паслугі. На практыцы падобную дапамогу будуць прадастаўляць у выпадку, калі штомесячная плата за «камуналку» ў межах устаноўленых нормаў спажывання гэтых паслуг перавышае 20% сярэднямесячнага сукупнага даходу сям'і, якая пражывае ў горадзе, і 15% — у сельскім населеным пункце.

Дарэчы, гэтыя працэнты могуць і змяніць. У Міністэрстве ЖКГ цяпер ідуць размовы аб тым, каб прапанаваць дыферэнцыраваны парог атрымання субсідыі. Напрыклад, тыя, хто мае зарплату ў 300 рублёў, будуць мець парог у 5% ад даходу замест 20%, а тыя, у каго 400 рублёў — 10%.

Сяргей КУРКАЧ. *kurkach@zviazda.by*

■ Здарэнні

НАЕХАЎ НА ДАРОЖНІКАЎ

У выніку аварыі на сталічным праспекце Незалежнасці загінуў дарожны рабочы, паведамілі ў прэс-службе МНС.

Удзельнікамі начнога дарожна-транспартнага здарэння сталі адразу тры аўтамабілі. Цягач DAF сутыкнуўся з грузавым аўтамабілем МАЗ, апошні з-за гэтага прасунуўся наперад і ўдарыўся ў машыну для дарожнага рамонту. У выніку рабочы, 1970 года нараджэння, атрымаў несумяшчальныя з жыццём траўмы, яшчэ адзін дарожнік, 1974 года нараджэння, быў шпіталізаваны з папярэднім дыягназам «чэрапна-мазгавая траўма сярэдняй ступені цяжкасці».

На месца аварыі выехалі ратавальнікі, якія дэблакіравалі кіроўцу аўтамабіля прыкрыцця. Яго таксама даставілі ў бальніцу з чэрапна-мазгавой траўмай і пашкоджаннямі. Верагоднай прычынай ДТЗ называюць стан здароўя кіроўцы фуры — мужчына адчуў сябе дрэнна за рулём. У яго дыягнаставалі шырокі інфаркт і даставілі ў бальніцу.

Яраслаў ЛЫСКАВЕЦ. *lyskavets@zviazda.by*

■ Май на ўвазе!

СВЯТЫ БЕЗ ПАЖАРАЎ

Зусім хутка ў краіне пачнецца пераднавагодняя мітусня. На кірмашах ужо з'явіліся ў продажы разнастайныя піратэхнічныя вырабы. Дамы і офісы ўпрыгожаць елкі. А для ратавальнікаў гэты час стане яшчэ больш напружаным.

— Акцыя «Бяспечны Новы год» будзе праходзіць з 5 па 30 снежня, — кажа **першы намеснік начальніка ўпраўлення нагляду і прафілактыкі Міністэрства па надзвычайных сітуацыях Уладзімір СУВОРАЎ.** — У дамах адпачынку, школах і іншых грамадскіх месцах мы праверым, ці падыходзяць памяшканні для масавага святкавання. Прыйдзем і ў працоўныя калектывы, дзе раскажам пра сакрэты абыходжання з грымучымі забаўкамі. Гандлярам трэба рыхтавацца да рэйдаў, падчас якіх будзе правярацца, ці адпавядае рэалізуемая імі піратэхніка патрабаванням тэхнікі бяспекі.

На наступным тыдні да нас зноў завітае зіма. У халады людзі больш часу праводзяць у памяшканнях, інтэнсіўней карыстаюцца печкамі і электрапрыборамі. Узрастае ў гэты перыяд і колькасць пажараў, якія ўзніклі з-за непатушанай нецвярозым чалавекам цыгарэты...

— Доля такіх пажараў можа дасягаць трох чвэрцяў ад агульнай колькасці, — працягвае Уладзімір Сувораў. — Рэзкі скачок адбываецца ў навагоднія і калядныя святы. І што адметна, 90% усіх пажараў магло б не быць пры выкананні элементарных правілаў бяспекі.

Разам з тым у Беларусі прасочваецца ўстойлівы трэнд на паніжэнне колькасці ўзгаранняў і гібелі на іх людзей. Напрыклад, у параўнанні з мінулым годам падзенне склала 9 і 4,8 працэнта адпаведна. Але ратавальнікі зазначаюць: без масіраванай прафілактычнай работы такіх вынікаў дасягнуць не атрымалася б.

Валяр'ян ШКЛЕННІК.
schklennik@zviazda.by

■ За кадрам

ГАВОРЫЦЬ І ПАКАЗВАЕ «ЧАСІНКА»

Карэспандэнт «Звязды» пабывала на здымачнай пляцоўцы папулярнага тэлепраекта

На гэтым тыдні Беларускае тэлебачанне адзначае адразу дзве знакавыя даты: Сусветны дзень тэлебачання, які ўвайшоў у гісторыю 10 гадоў таму, а таксама — вось супадзенне! — 10 гадоў з першага эфіру адной з самых запатрабаваных праграм канала «Беларусь 1» — «Беларускай часінкі». І няхай стаж праграмы адносна сціплы, але яе значнасць цяжка пераацаніць. Па прыблізных падліках, у эфір выйшла больш за 2000 выпускаў, у кожным з якіх карэспандэнты і вядучыя з дапамогай экспертаў аказвалі рэальную дапамогу людзям, якія сутыкнуліся са складанымі жыццёвымі сітуацыямі.

«Беларуская часінка» — ліцэнзійны тэлепрадукт, інфармацыйна-аналітычная праграма, створаная ў фармаце «народных навінаў» па ўзоры і падабенстве папулярнай праграмы «Времечко», якая некалі выходзіла на Расійскім тэлебачанні. Маскоўскі «прашчур» даўно сышоў з эфіру, а беларускі аналаг, хоць і перажыў няпростыя часы, але не закрыўся, набыў уласны твар і заваяваў давер аўдыторыі — нездарма яго называюць «самым народным» тэлепраектам.

За 10 гадоў праграму вялі ў тым ці іншым складзе 10 прафесійных вядучых: Саша Снегіна, Міхаіл Кірычэнка, Вольга Шлягер, Сяргей Прохараў, Канстанцін Юманаў, Юлія Заўгародняя, Генадзь Давыдзька, Алег Ціткоў, Алена Спірыдовіч, Уладзімір Богдан.

Штотыдзень каманда тэлепраекта атрымлівае дзясяткі лістоў, SMS-паведамленняў, званкоў, допісаў на афіцыйным сайце Белтэлерадыёкампаніі і на старонках у сацыяльных сетках са скаргамі, зваротамі па кансультацыю, просьбамі дапамагчы разабрацца ў тым ці іншым набалелым пытанні. Спажывецкі панядзелак, камунальны аўторак, юрыдычная серада і рознапланавы чацвер — пастаянныя гледачы ўжо добра ведаюць, якой тэме прысвечаны чарговы выпуск. А вось як менавіта праграма робіцца, ведаюць нямногія. Карэспандэнт «Звязды» паглядзела прамы эфір «Беларускай часінкі» з рэжысёрскай студыі і даведалася, ці часта маўчыць эфірны тэлефон, што адбываецца падчас рэкламы і да чаго так і не змаглі прызвычаіцца тэлевядучыя.

Калі побыт заядае

15 хвілін да эфіру. У вялікай «шасцісотай» студыі Белтэлерадыёкампаніі ўжо ўсе на месцы: вядучыя сённяшняга выпуску Алена Спірыдовіч, Уладзімір Богдан і Сяргей Прохараў завяршаюць тракт — генеральную рэпетыцыю эфіру, аператары і тэхнікі настройваюць святло і камеры, а нябачны рэжысёр камандуе працэсам. Сёння на парадку дня — вечныя пытанні, хто вінаваты і што рабіць... з камунальнымі праблемамі.

— ЖКГ — такая самая актуальная тэма зваротаў, як і шмат гадоў таму? — цікаўлюся ў шэф-рэдактара «Беларускай часінкі» **Святланы Грынчык.**

— Прынамсі, адна з самых набалелых. У «камунальных аўторках» нам вельмі дапамагае кіраўнік аддзела па рабоце са зваротамі грамадзян і СМІ Міністэрства ЖКГ Генадзь Аксіловіч, які дзяжурыць на «гарачай лініі» і аператыўна тлумачыць незразумелыя моманты, і ўсё адно пытанняў на гэту тэму менш не становіцца. Але далёка не толькі ЖКГ хвалюе гледачоў. Тэмы зваротаў абумоўленыя рэаліямі жыцця: увялі ў Беларусі мацярынскі капітал — пачалі цікавіцца гэтай тэмай, абвясцілі пра жыллёвыя субсідыі — пытаюцца пра ўмовы іх атрымання. З'явілася ў праграме спажывецкая рубрыка — стала больш пытанняў з гэтай сферы. Але найбольш, напэўна, зваротаў да юрыстаў — у эфіры некалькі гадоў «вядзе прыём» адвакат Галіна Камароўская, а на сайце праграмы гледачоў кансультуе адвакат Максім Церашкоў.

— Хвіліна да эфіру! — папярэджвае рэжысёр, і ўсе пабочныя размовы сціхаюць. Над пультам адлічвае апошнія секунды гадзіннік — і пасля ўступных цітраў Сяргей Прохараў агучвае некаторыя тэмы і сюжэты сённяшняга выпуску.

...Хто ў адказе за сапсаваныя дамафоны, як знайсці гаспадароў пустуючай кватэры, якая замінае капрамонту, і ў якія дзверы грукаць, калі ва ўласных пакоях няма чым дыхаць з-за суседскіх «умельцаў»? Гэтыя відэасюжэты, а таксама нязменная за 10 гадоў рубрыка, прысвечаная дапамозе цяжкахворым дзецям, — загадзя вядомы вядучым «касцяк» праграмы, а якія сюрпрызы прынясуць званкі і SMS-паведамленні, не можа сказаць ніхто.

«Вядучыя, якія прымаюць званкі, з першых слоў ацэньваюць, ці зможа чалавек за 1-2 хвіліны сцісла і зразумела выкласці свой зварот — калі так, то пускаюць званок у эфір, калі не — з ім дасканала разбіраюцца карэспандэнты, гатовыя выехаць у кожны рэгіён», — тлумачыць шэф-рэдактар «Беларускай часінкі».

Дарэчы, пацвярджаю: тэлефоны ў студыі практычна не змаўкаюць, пакуль у эфіры транслюецца відэасюжэт, вядучыя і эксперт ледзь паспяваюць адказваць на званкі.

Паспець усё

У перапынках, калі ідуць рэкламныя блокі, вядучыя дазваляюць сабе крыху расслабіцца (прамы эфір — тое яшчэ выпрабаванне для нерваў!) і нават пажартаваць. Але рэжысёр няўмольна нагадвае: праз некалькі секунд трэба вяртацца ў эфір. Вядучыя вокамгненна робяцца засяроджана-дзелавымі і ні на секунду не губляюць сутнасці абмеркавання. Бабруйск, Брэст, Гомель, Мінск, Слуцк, Клецк, Магілёў — пытанні пра розныя аспекты камунальнай гаспадаркі гарохам сыплюцца з усіх куткоў краіны.

Генадзь Аксіловіч, які дзяжурыць на «гарачай лініі», агучвае цікавую лічбу: безнаяўную жыллёвую субсідыю за кастрычнік атрымаюць 59 чалавек, якія аформілі неабходныя дакументы. Вядучыя ўдакладняюць, хто можа прэтэндаваць на субсідыю. Аказваецца, прыблізная формула простая: трэба сярэднюю за апошнія паўгода суму сукупнага даходу сям'і падзяліць на 5; калі лічба ў жыроўцы перавышае пятую частку (або 20%) ад вашага сямейнага даходу — маеце права звяртацца ў службу субсідавання для дэталёвых разлікаў.

Чарговая праблема — крык аб дапамозе, інакш не скажаш. З даўжэзнага факса зразумела, што нейкі час таму ў аграгарадку Прылукі Мінскага раёна памёр адзінокі чалавек. Знайшлі яго не адразу — але пахавалі, кватэру апячаталі... І цяпер суседзям нельга знаходзіцца ў пад'ездзе, бо адчыніць гэту кватэру і праветрыць ім не дазваляюць, а санітарная апрацоўка пад'езда не праводзілася. Алена Спірыдовіч звярнулася ў ЖЭУ-7 з просьбай тэрмінова прыняць меры, а прадстаўніка Міністэрства ЖКГ папрасілі ўзяць сітуацыю пад асабісты кантроль.

...Іншым разам аднаго абмеркавання праблемы ў эфіры бывае дастаткова, каб сітуацыя змянілася ў лепшы бок. Так, днямі жанчына расказала, што заказала машыну торфу, а прывезлі палову непрыдатнага: і крышыцца, і не гарыць. Пасля ўмяшання «Беларускай часінкі» літаральна на наступны дзень жанчыне даставілі брыкеты добрай якасці.

Але некаторыя цяжбы грамадзян з жыллёва-камунальнымі службамі могуць доўжыцца не адзін месяц і нават год, што яскрава ілюструе своеасаблівы «хіт-парад» — падборка дасланых «народнымі карэспандэнтамі» фатаграфій, якія вядучыя іранічна прадставілі як «усё цячэ, але нічога не змяняецца». Колькі часу жыхары змагаюцца з усімі гэтымі затопленымі падваламі, закінутымі свідравінамі, гнілымі трубамі — нават цяжка ўявіць.

У апошняй рэкламнай паўзе рэдактар заклапочана зазначае: «Перабіраем час, апошні сюжэт давядзецца выкідваць».

— Пуні выкідваем, — удакладняе Алена Спірыдовіч. — Давайце вырашаць, хто за кім. Можа, пачну я, потым эксперт, а трэцім будзе Сяргей.

— Трэцім я заўжды гатовы быць, — жартуе ў адказ Сяргей Прохараў. Насамрэч за гэтай пікіроўкай — задача з ювелірнай дакладнасцю разлічыць час эфіру, каб не абрываць нікога на паўслове і паспець сказаць усё неабходнае. Вопытная каманда з гэтым упэўнена спраўляецца, падсумоўвае вынікі і развітваецца з гледачамі — да наступнага эфіру.

«Доўгажыхары» беларускага тэлеэфіру

5. **«Зона Х» сёлета адзначыла 16-годдзе.**
4. **«Добрай раніцы, Беларусь!» у 2017 годзе споўніцца 20 гадоў.**
3. **Больш за 20 гадоў існуе ў сучасным выглядзе «Панарама».**
2. **Праграма пра армію «Арсенал» выходзіць 22 гады.**
1. **Безумоўны лідар — «Калыханка», якой сёлета споўнілася 35 гадоў.**

Не апошняя інстанцыя

— За гады існавання праграмы зменшылася колькасць прафесійных скаржнікаў, якія чакаюць, што вы за іх усё вырашыце?

— Мне здаецца, толькі павялічылася, — кажа **Уладзімір Богдан.** — Я заўважыў, што з часам стаў, з аднаго боку, даволі жорсткім у некаторых пытаннях — калі ў эфір тэлефануюць людзі, якія нічога не робяць для вырашэння ўласнай праблемы, магу адказаць празмерна рэзка, а з другога боку, наадварот, празмерна добрым і інфантыльным — калі справа датычыцца дзяцей або тых людзей, якім жыццёва неабходная дапамога.

Я тут падумаў, што «Часінка» — такі сябар і таварыш, які заўжды гатовы прыйсці на дапамогу, але ні ў якім выпадку не будзе з радасцю вырашаць праблему за вас. Пачніце гэта рабіць — а мы ўжо падхопім, параім, пракансультуем.

Асабіста я за гэты час стаў амаль прафесійным юрыстам. І часта, калі людзі на вуліцы падыходзяць, пазнаюць і просяць нейкай парады — са здзіўленнем лаўлю сябе на тым, што ведаю адказ на іх пытанне!

— Заўжды ёсць людзі, якія жадаюць, каб нехта іншы зрабіў справу за іх, — далучаецца **Алена Спірыдовіч.** — Даходзіла да смешнага, скардзяцца: «Ваду адключылі, і халодную, і гарачую, як жыць?!» — «А ў ЖЭС тэлефанавалі?» — «Не, адразу вам!».

Што засмучае — я так і не навучылася забываць пра многія агучаныя праблемы, асабліва калі гэта цяжкая гісторыя, якая кранае душу. Аднойчы патэлефанавала жанчына: яе мужу зрабілі аперацыю на сэрцы, фактычна — паставілі новае. А тут у яго падышоў тэрмін замены пашпарта. І яна крычыць у трубку: маўляў, я не магу яго цяпер фатаграфаваць (з-за прэпаратаў ён набраў вагу, крыху «заплыў»), а мне з-за гэтага далі штраф — 4 рублі, буду скардзіцца, будзем з мужам хадзіць, дабівацца справядлівасці...

А я слухаю і думаю: яе мужу бясплатна зрабілі новае сэрца, а жанчына, замест таго каб пырхаць вакол яго матыльком і ствараць умовы для станоўчых эмоцый, будзе цягаць яго па ЖЭСах і пашпартных сталах, уцягваць у канфліктныя сітуацыі — і дзеля чаго, дзеля адмены 4 рублёў штрафу?! Не ведаю, як змагацца з такой агрэсіўнасцю...

— На мой погляд, часам лепш дапамагчы і надакучліваму скаржніку, і таму, хто гэтага не зусім варты, чым пераблытаць і не дапамагчы тым, хто мае ў гэтым вострую патрэбу, — заўважае **Сяргей Прохараў.** — Стараюся як мінімум выслухаць чалавека, а там арыентуюся па сітуацыі. Помню адзін званок — на шчасце, такія прыходзяць нячаста. Жанчына гнеўна патрабавала: вы тут дзецям дапамагаеце, а ў мяне нявестка нарадзіць не можа — дайце грошай на ЭКА (экстракарпаральнае апладненне)! Мне каштавала немалых высілкаў патлумачыць, што гэта далёка не пытанне жыцця і смерці.

— Па выніках зваротаў часцей дзякуюць або зноў скардзяцца — ужо на вас?

— Я страціў некалькі добрых знаёмых і нават сяброў з-за таго, што рызыкнуў дапамагчы, а пры разглядзе пытання выявілася, што яны ці іх сваякі не мелі рацыі. Але ўсё адно, на жаль ці на шчасце, здаровага прафесійнага цынізму я так і не выпрацаваў: не ўяўляю, як можна адмовіць на просьбу дапамагчы. І ведаеце — бывае, што мы ў студыі прагаварылі сітуацыю, прапанавалі нейкія шляхі вырашэння, а выніку ўсё адно няма — тым не менш, людзі ўдзячныя за нашу гатоўнасць выслухаць і дапамагчы. Гэта вельмі прыемна. **Яшчэ больш прыемна было б аднойчы ў чарговым выпуску раптам давядацца, што нам няма пра што казаць, — але гэта фантастыка.** Бо да той пары, пакуль некаторыя адказныя асобы і службы ставяцца да сваіх абавязкаў паблажліва, а да людзей, якіх мусяць абслугоўваць, — зняважліва, мы без працы не застанёмся.

Вікторыя ЦЕЛЯШУК.

tselyashuk@zviazda.by

ШЭРШЭ ЛЯ ФАМ, СПАДАРСТВА!

Што: музычны фільм «Мэры Попінс, да пабачэння!»
Калі і дзе: «МІР», 2 снежня ў 23.00

Англія 1980-х, Вішнёвая вуліца на ўскрайку Лондана. Сям'я Бэнксаў заклапочана пошукам няні для сваіх дзяцей — каб была строгай выхавацелькай, добрай памочніцай па доме і прасіла за свае паслугі нядорага. Як гэта бывае выключна ў казках, яна з'яўляецца літаральна з неба — «Міс Дасканаласць» Мэры Попінс. Жыццё Вішнёвай вуліцы мяняецца: адзінокія людзі заводзяць сяброў, дзеці вераць у цуды, а дарослыя атрымліваюць шанс сустрэцца са сваім дзяцінствам...

З чатырох існуючых экранізацый твораў Памелы Трэверс гэта выклікала самую неадназначную рэакцыю гледачоў. Адны мюзікл пяшчотна любяць, другія рэзка крытыкуюць, узгадваючы добрым словам хіба што музыку. А да якой катэгорыі належыце вы?

Што: камедыя «Яна вас кахае»
Калі і дзе: СТБ, 4 снежня ў 14.35 і 1.50

«Усіх шыкоўных герояў — высокіх, гаваркіх, з палымяным позіркам — расхапалі іншыя аўтары на іншыя карціны. А нам дастаўся ціхі, сарамлівы чалавек са смешным прозвішчам Канарэйкін і вельмі дзіўнай прафесіяй — загадчык аддзела драпежнікаў і малпаў мясцовага заапарка. Ну які ж гэта герой для любоўнай гісторыі?» Прамова напачатку кінастужкі расказвае гледачам ці не палову гісторыі.

Другая ж палова ў тым, што Канарэйкін закахаўся, прычым у спартсменку, камсамолку і прыгажуню — дзяўчыну з вокладкі часопіса «Агеньчык». Ён піша ліст з прызнаннем, але сябар-фатограф выпадкова апускае ў канверт іншае фота — прыгажуна-спевака, улюбёна жанчын. І... пачуцці ўспыхваюць, але не тыя і не з тым! Зрэшты, недарэка Канарэйкін усё ж паказаў каханай, чаго варты, — і так уразіў яе, што, нават спазніўшыся на вакзал праводзіць дзяўчыну, дачакаўся, што яна таксама кахае. Фантастыка? Ды не, камедыя — цікавая нават праз 60 гадоў пасля прэм'еры.

Што: дэтэктыў «Тэгеран-43»
Калі і дзе: Беларусь 3, 1 снежня ў 12.55 і 21.20

...Падчас Тэгеранскай канферэнцыі 1943 года фашысты рыхтуюць замах на лідараў «Вялікай тройкі» краін-праціўнікаў Германіі ў Другой сусветнай вайне — Сталіна, Рузвельта і Чэрчыля. Савецкая разведка гэту спробу зрывае, аднак галоўным тэрарыстам удаецца знікнуць.

Асноўныя падзеі фільма разгортваюцца значна пазней, у 1970-я, калі былыя ўдзельнікі ліхалецця і нават іх дзеці перажываюць рэха мінулай вайны, а савецкі разведчык Андрэй Барадзін спрабуе знайсці і засцерагчы ад смяротнай небяспекі сваю каханую, францужанку-перакладчыцу Мары Луні.

Дадамо, што ў гэтым фільме інтэрнацыянальнай вытворчасці былі заняты інтэрнацыянальныя ж зоркі кіно: Ігар Касталеўскі, Наталля Белахвосцікава, Армен Джыгарханян, Ален Дэлон, Курд Юрген і Клод Жад. А чаго варты хіт на ўсе часы — «Вечная любоў» у выкананні Шарля Азнавура! Глядзіце, слухайце і атрымлівайце асалоду ■

Панядзелак, 28 лістапада

Беларусь 1

6.00, 7.20, 8.15 Добрай раніцы, Беларусь!
7.00, 8.00, 9.00, 12.00, 15.00, 19.00, 23.40 Навіны.
7.05, 8.05 Навіны эканомікі.
7.10, 8.10, 19.40, 23.20 Зона Х.
8.50 Слова Мітрапаліта Паўла на пачатак Каляднага посту.
9.10 Галоўны эфір.
10.20 Клуб рэдактараў.
11.00, 13.00, 16.00 90 секунд.
11.05, 13.05 Меладрама «Выратаваць мужа».
15.15, 18.40 Навіны рэгіёна.
15.25, 16.25 Серыял «Сваты-3».
17.40 Беларуская часінка.
19.20 Арэна.
20.00 «Форум» з Дзмітрыем Бачковым.
21.00 Панарама.
21.45 Серыял «След».
0.00 Дзень спорту.
0.10 Серыял «Чорная рака».

Беларусь 2

7.00 Тэлераніца.
9.00, 10.00, 22.20 Тэлебарометр.
9.05 «Арол і рэшка. Нязведаная Еўропа». Трэвел-шоу.
10.35 Серыял «Мая цудоўная нянька».
11.35 Трагікамедыя «Нябраска».
13.30 Серыял «Косці».
17.05, 22.25 Дэтэктыў «Падмані мяне 3».
18.05 Серыял «Мая цудоўная нянька».
19.15 Суперлато.
20.05 Рэпарцёр.
20.55 «Сям'я». Рэаліці-шоу. Заключны выпуск.
22.15 КЕНО.
23.25 Драма «Выкуп».

Беларусь 3

7.00 «Дабраранак».
7.35 «Беларуская кухня». Груца. Маннік.
8.00, 11.05, 21.00 «Калейдаскоп». Навіны культуры.
8.15, 18.10 «Пастка». Драма. 1-я серыя.
9.05 «Русалачка». Казка.
10.05 М/ф.
10.40 «Святло далёкай зоркі». Памяці рэжысёра, народнага артыста Беларусі Валерыя Раеўскага.
11.25 «Нацыянальны хіт-парад».
12.15 «Размаўляем па-беларуску». Тэлевіктарына.
12.50, 21.25 «Франка». Драма.
14.20 «Дунькін полк». Дак. фільм.
15.00 Урачыстая цырымонія ўзнагароджання пераможцаў IV Рэспубліканскага конкурсу тэатральнага мастацтва «Нацыянальная тэатральная прэмія».
16.40 «Камертон». Мастак-ювелір, эмальер, заслужаны дзеяч мастацтваў Рэспублікі Беларусь Мікалай Кузьміч.
17.10 «Сустрэчы ў «Букваедзе».
18.05 «Размаўляем па-беларуску».
19.00 «Гваздзік». Драма.
20.00 «Подых струн».
20.40 «Калыханка».
21.20 «Час кіно».
23.00 «Камертон». Народная артыстка Беларусі Марыя Захарэвіч.
На тэлеканале «Беларусь 3» па Брэсцкай і Гомельскай абласцях з 28 лістапада па 2 снежня 2016 г. з 19.00 да 20.00 будуць трансліравацца абласныя тэлепраграмы.

Беларусь 5

8.00, 19.15 PRO спорт. Навіны.
8.10 Хакей для ўсіх.
8.35 Футбол. Беларусбанк — чэмпіянат Беларусі. «Нёман» (Гродна) — «Нафтан» (Наваполацк).
10.30 Канькабежны спорт. Этап кубка свету сярод юніёраў.
13.35 «Два бакі алімпійскага медаля». Дар'я Навумава.
14.05 Гандбол. Ліга чэмпіёнаў. «Цэле» (Славенія) — БГК імя Мяшкова (Беларусь).
15.35 Фактар сілы.
16.05 Футбол. Ліга чэмпіёнаў УЕФА. Відэачасопіс.
16.35 Біятлон. Этап Кубка свету. Эстэрсунд. Змяшаная эстафета.
18.10 Біятлон. Этап Кубка свету. Эстэрсунд. Супермікс.
19.25 Хакей. КХЛ. ЦСКА (Масква) — «Дынама» (Масква).
21.45 PRO спорт. Вынікі тыдня.
22.30 Час футбола.
23.15 Футбол. Ліга Еўропы УЕФА. Агляд.

АНТ

6.00, 6.30, 7.00, 7.30, 8.00 (з субцітрамі), **8.30, 9.00** (з субцітрамі), **11.00, 13.00, 16.00, 18.00** (з субцітрамі), **20.30** Нашы навіны.
6.05, 8.05 «Наша раніца».
9.05 Контуры.
10.00 «Жыць здарова!»
11.05, 13.05, 16.15, 18.15 (з субцітрамі), **21.00** Навіны спорту.
11.10 «Модны прыгавор».
12.10 «Сам-насам з усімі».
13.10 «Мужчынскае/Жаночае».
14.15 «Пра каханне».
15.10, 16.20 «Час пакажа».
16.55 «Давай пажэнімся!»
18.20 «Адваротны адлік». «Ляон Бакст. Сукенка для Клеапатры».
19.00 «Чакай мяне».
20.00 Час.
21.05 «Справа прынцыпу».
22.15 «Голас». Спецыяльны выпуск.
1.00 Начныя навіны.

СТБ

6.00, 7.30, 10.30, 13.30, 16.30, 19.30, 22.30 «24 гадзіны».
6.10, 17.25 «Міншчына».
6.20, 7.45 «Раніца. Студыя добрага настрою».
7.40, 20.10, 22.55 «СТБ-спорт».
8.30 «Тыдзень».
9.25 «Вялікае снеданне».
10.05 «Далёкія сваякі».
10.40 «Сямейныя драмы».
11.40 «Не хлусі мне!»
12.35, 17.35 «Званая вячэра».
13.50 «Наша справа».
14.05 Канцэрт Міхаіла Задорнава.
15.35 «Следакі». Серыял.
16.50 «Вялікі горад».
18.35 «Самыя шакіруючыя гіпотэзы».
20.00 «Сталічныя падрабязнасці».
20.15 «Ваенная тайна».
23.00 «Тайны Чапман».
23.55 Драма «Хлопцы».
1.35 Дак. праект «Паляўнічыя на сенсацыі».

МІР

6.00, 5.40 М/ф.
7.00, 2.10 «Экстрасэнсы. Па той бок іншага свету».
7.30 Добрай раніцы, свет!
9.00 Серыял «Права на памілаванне».
12.30 «Цяжар абеду».
13.00, 16.00, 19.00 Навіны (бягучы радок).
13.15 «Чаму я?»
13.45 Маст. фільм «Як тры мушкецёры».
16.10 Ток-шоу «Слова за слова».
17.05 Серыял «Дзявочае паляванне».
19.20 Серыял «Станіца».
22.00 Маст. фільм «Кітайская бабуля».
23.45 Маст. фільм «Прага помсты».
2.35 Серыял «Невідзімкі».

РТР—Беларусь

7.00 «Раніца Расіі».
10.00 «Карціна свету».
10.55 Надвор'е на тыдзень.
11.00, 14.00, 17.00, 20.00 Весткі.
11.35 Ток-шоу «Што адбываецца».
12.45 «Пакой смеху».
13.50, 16.50, 19.50, 23.00 Навіны — Беларусь.
14.35 «Пра самае галоўнае». Ток-шоу.
15.40 «Прамы эфір».
17.20 Серыял «Байкі Міцяя».
19.15, 20.40 Серыял «Прынцып Хабарава».
21.45, 23.10 Драма «Сафія».
23.55 «Спецыяльны карэспандэнт».

НТБ—Беларусь

5.55 «Астрапрагноз».
6.00 «Новая раніца».
7.25 «Студыя Юліі Высоцкай».
8.00, 10.00, 13.00, 16.00, 19.00 Сёння.
8.10 Серыял «Вяртанне Мухтара».
10.20 Серыял «Ляснік».
12.00 Суд прысяжных.
13.25, 23.00 Агляд. Надзвычайнае здарэнне.
14.05 Серыял «Сышчыкі».
16.25 Серыял «Вуліцы разбітых ліхтароў».
18.05 «Гаворым і паказваем». Ток-шоу.
19.40 Серыял «Казакі».
23.30 «Вынікі дня».
0.00 «Пазнякоў».
0.10 Серыял «Марскія д'яблы».

8 канал

7.00 Раніца на «Восьмым».
11.00 Фантастыка «Робат».
13.00 Серыял «Дзеці Арбата».
13.55 Дак. серыял «Жыццё марскіх насельнікаў».
14.30 Камедыя «Элвін і бурундукі».
15.55, 19.20, 21.00, 23.55 «Надвор'е».
16.00 «Мультпарад».
16.20 «Урокі дабрыні».
16.30 «Котак не любіць нельга».
17.20 Серыял «Ваўкі».
18.15 Серыял «Фарго».
19.25 Серыял «Агент Картэр».
20.50 «Вечарніца».
21.05 Трылер «Джэк Рычэр».
23.05 Серыял «Ганібал».

ВТБ

6.00 «Турбаміксер».
7.00 М/ф «Смяшарыкі».
7.20 М/ф «Фіксікі».
7.50 М/ф «Машкіны страшылкі».
8.10 «Ералаш».
8.30, 18.00 Серыял «Вароніны».
9.40 Трылер «Заражэнне».
11.40, 19.10 Серыял «Кухня».
12.50 «Паспець за 24 гадзіны».
13.50 Серыял «Мамачкі».
16.00, 20.20 Серыял «Маладзёжка».
17.00 «Уральскія пельмені».
19.10 Серыял «Кухня».
21.30 Меладрама «Вулічныя танцы».
23.30, 5.00 Серыял «Тут нехта ёсць...»
0.30 Серыял «Бязмоўны сведка».
2.30, 4.30 Скетч-шоу «Даеш моладзь».
3.00 «Дурні і дарогі».
3.30 Скетч-шоу «6 кадраў».
4.00 «Лаві момант».

Культура

7.00 «Еўраньюс».
10.00, 15.00, 19.30, 23.30 Навіны культуры.
10.15, 1.40 «Назіральнік».
11.15 «Бібліятэка прыгод».
11.30 «Спявай, каўбой, спявай». Маст. фільм.
12.55 «Невядомы АэС». Дак. фільм.
13.35 «Пешшу...» Масква Жылядзі.
14.05 «Лінія жыцця». Віктар Татарскі.
15.10 «Геній геаметрыі. Сляды нашых загадкавых продкаў». Дак. фільм.
16.00 «Без віны вінаватыя». Маст. фільм.
17.35 Да юбілею Сяргея Дарэнскага. «Пра час і пра сябе». Дак. фільм.
18.15 «Колер часу». Жан-Эцьен Ліятар.
18.25 «Горад М». Дак. фільм.
19.15 «Добрай ночы, малыя!»
19.45 Галоўная роля.
20.05 «Сацы. Нясумная класіка...»
20.45 «Правілы жыцця».
21.10 110 гадоў з дня нараджэння Дзмітрыя Ліхачова. «Больш чым каханне».
21.50 «Тым часам».
22.35 Прыступкі цывілізацыі. «Геній геаметрыі. Сляды нашых загадкавых продкаў». Дак. фільм.
23.45 Мастсавет.
23.50 «Энігма. Анне-Сафі Мутэр».
0.30 Анне-Сафі Мутэр, Сайман Рэтл і Берлінскі філарманічны аркестр. Гала-канцэрт у Берліне.
1.15 «Адлюстраваны час». Дак. серыял.
2.40 К. Сен-Санс. «Муза і паэт».

Насталъгія

6.00, 0.00 «Да і пасля...» з Уладзімірам Малчанавым. Год 1981. 2010 год.
7.00, 9.50, 11.20, 14.50, 17.35, 19.00, 21.40, 23.00, 1.00, 2.45, 3.40, 5.00 Музычная настальгія.
7.15 «Праграма А». 1990 год.
8.50 «Навіны дня. Хроніка нашых дзён». 1990 год.
9.00 «Быў час». 2008 год.
10.10 Фільм-спектакль «Алі-Баба і 40 разбойнікаў». 1983 год.
12.00 «Зямля — Паветра». Гурт «Акварыум». 2003 год.
13.25 Дак. фільм «Не ў адзін дзень Масква будавалася».
14.00 «Ранішняя пошта». «Масква». 1989 год.
14.35 «Навіны дня. Хроніка нашых дзён». 1991 год.
15.15 Маст. фільм «Амаль смешная гісторыя».
18.00 «СевАлогія» з Севам Наўгародцавым. «Эрык Клэптан». 2005 год.
19.10 Тэлеспектакль «Ну, публіка!» 1976 год.
21.00, 3.00 «Мінулы час».
22.00 «Народжаныя ў СССР».
1.20 «Дванаццаты паверх». Праграма для моладзі. 1988 год.
4.00 «Колба часу».

EuroSport 1

7.00, 20.00 Біятлон. Кубак свету.
8.00, 14.45, 21.00 Зімовыя віды спорту.
9.00, 10.30 Футбол. Чэмпіянат MLS. Фінал канферэнцыі.
12.00 Фігурнае катанне. Этап Гран-пры.
14.00 Кёрлінг. Чэмпіянат Еўропы. Мужчыны. Фінал.
15.45, 2.30 Watts.
16.00, 22.00 Снукер. UK Championship.
19.00, 2.45 Скачкі з трампліна. Кубак свету.
1.00 «Найлепшае з коннага спорту».
1.30 Конны спорт. Кубак свету.

Кінакамедыя

1.15 Камедыя «Ракавая Лара».
3.15 Камедыя «Дзядуля лёгкіх паводзін».
5.00 Камедыя «Модная штучка».
6.45 Камедыя «Бамбіза Салман».
8.30 Фантастыка «Жалезнае неба».
10.10 Камедыя «Снеданне ў таты».
11.45 Прыгоды «Дачка Д'Артаньяна».
14.00, 14.55, 15.35 Скетчкам «Паміж намі».
14.15, 15.10 «Камедыянты (Шоу)».
16.00 Камедыя «Піражкі з бульбай».
17.50 Камедыя «Майскі дождж».
19.30 Камедыя «Гэты няёмкі момант».
21.20 Камедыя «Ягуар».
23.05 Камедыя «Геніяльны тата».

ТБ3

6.00 М/ф.
8.05 «Доктар І...»
8.35, 18.50, 2.25 «Асколкі». Серыял.
10.10 «Судовыя страсці». Дак. серыял.
11.55, 3.55 «Асцярожна, махляры!»
12.25 «Без падману».
13.15 «Рака памяці». Меладрама.
15.00 «Вакол свету. Мясціны сілы».
15.55 «Паненка-сялянка».
16.55 «Успомніць усё». Дак. фільм.
17.50 «Тайны следства». Серыял.
20.40, 1.40 «Ежа, я люблю цябе».
21.35 «Рэвізора».
22.35 «Гісторыі выратавання».
23.05 «Звышнатуральнае». Серыял.
23.50 «Люстэркі». Трылер.
4.20 «Нераскрытыя тайны».
5.05 «Часова даступны».

ТБ1000

6.10, 17.40 Драма «Чорны ястраб».
8.35 Меладрама «Непатрэбныя рэчы».
10.10 Драма «Монстр».
12.05 Фэнтэзі «Чарнільнае сэрца».
13.55 Камедыя «Мільянер паняволі».
15.35 Мюзікл «Бурлеск».
20.10 Меладрама «Жонка падарожніка ў часе».
22.10 Драма «Праблiск геніяльнасці».
0.20 Меладрама «Нешта новенькае».
2.10 Драма «Кінутая на волю лёсу».
4.10 Трылер «Прафесіянал».

ТБ1000 Рускае кіно

6.20 Камедыя «Прыстойныя людзі».
8.10 Драма «Юр'еў дзень».
10.40 Камедыя «Пах верасу».
12.35 Прыгоды «Што ў Сенькі было».
14.15 Казка «Чароўны партрэт».
16.10 Драма «Арда».
18.25 Драма «Палюбоўнік».
20.20 Камедыя «Неваляшка».
22.10 Баявік «Стрытрэйсеры».
0.10 Меладрама «Пасылка з Марса».
2.20 Камедыя «Рэальны тата».
4.05 Драма «Легенда №17».

National Geographic

0.10, 2.40, 8.50, 16.50, 22.35 Марс.
1.10 Уварванне на Зямлю.
3.40, 9.40, 17.40 Смерць марсахода.
4.30 Эвакуацыя Зямлі.
6.00, 6.20, 12.05 Шырокі погляд.
6.10, 6.45, 12.50 Навуковыя недарэчнасці.
7.05, 13.35, 20.50 Антарктыка.
8.00, 14.25, 21.45 Гады небяспечнага жыцця.
10.30 Дзікі тунец.
11.15, 15.20 Міжнародны аэрапорт Дубай.
16.05, 19.20, 23.35 Расследаванні авіякатастроф.
18.35 Твар у твар.
20.05 Чалавек супраць YouTube.

Discovery

8.00, 14.00 Аляска: сям'я з лесу.
9.00, 15.30, 21.30, 5.55 Як гэта ўстроена?
9.30, 15.00, 21.00, 5.30 Як гэта зроблена?
10.00, 16.00, 23.00, 7.10 Бітвы за кантэйнеры.
10.30, 16.30, 23.30, 7.35 Паляўнічыя на склады.
11.00 У пошуках скарбаў.
12.00 Выжыць разам.
13.00 Голыя і напалоханыя.
17.00, 22.00, 2.55 Махінатары.
18.00 Выжыць любой цаной.
0.00, 3.50 Залатая ліхаманка.
1.00, 4.40 Самагоншчыкі.
2.00, 6.20 Што было далей?
2.25, 6.45 Маланкавыя катастрофы.

Аўторак, 29 лістапада

Беларусь 1

6.00, 7.20, 8.15 Добрай раніцы, Беларусь!
7.00, 8.00, 9.00, 12.00, 15.00, 19.00, 0.20 Навіны.
7.05, 8.05 Навіны эканомікі.
7.10, 8.10, 19.40, 23.40 Зона Х.
9.10, 0.50 Серыял «Чорная рака».
10.00, 13.00, 16.00 90 секунд.
11.00, 20.00 Серыял «Жаночы доктар-2».
12.10, 16.30 Серыял «Сямейныя меладрамы-6».
13.20 Дзень у вялікім горадзе.
14.20 Дзіцячы доктар.
15.15, 18.40 Навіны рэгіёна.
15.25 Серыял «Залатая краіна. Працяг».
17.35 Беларуская часінка.
19.20, 0.00 Сфера інтарэсаў.
21.00 Панарама.
21.45 Спецыяльны рэпартаж.
22.00 Серыял «След».
0.35 Дзень спорту.

Беларусь 2

7.00 Тэлераніца.
9.00, 22.05 Тэлебарометр.
9.05, 23.20 «Анлайн 2.0». Скетчкам.
9.35, 18.00 Дэтэктыў «Такая работа».
10.25, 20.20 «Экстрасэнсы-дэтэктывы».
11.25, 21.25 Серыял «Мая выдатная нянька».
11.55, 17.00 Серыял «Не нарадзіся прыгожай».
12.50, 19.00 «Ікона стылю». Fashion-шоу.
14.15 «Паненка-сялянка». Рэаліці-шоу.
15.20 «Пін_код». Інтэрактыўны маладзёжны праект.
16.05, 22.10 Дэтэктыў «Трынаццаць».
22.00 Спартлато 6 з 49, КЕНО.
23.50 Серыял «Як я сустрэў вашу маму».

Беларусь 3

7.00 «Дабрананак».
7.35, 11.50 «Беларуская кухня». Дамашнія напоі (квас хлебны і яблычны) і шарлотка.
8.05, 11.05, 21.05 «Калейдаскоп». Навіны культуры.
8.20, 18.10 «Пастка». Драма.
9.05 «Асліная шкура». Казка.
10.05 М/ф.
10.40 «Святло далёкай зоркі». Памяці мастака, заслужанага работніка культуры БССР Яўгена Красоўскага.
11.20 «Музеі Беларусі». Музей-сядзіба Міхала Клеафаса Агінскага.
12.15 «Размаўляем па-беларуску». Тэлевіктарына.
12.45, 21.20 «Пачатак». Меладрама.
14.15, 20.00 «Як памёр Сталін». Дак. фільм. 1-я серыя.
14.55 «Космас як прадчуванне». Драма.
16.25, 22.50 «Дыя@блог». Праз вечнае.
16.50 «Сустрэчы ў «Букваедзе».
18.05 «Размаўляем па-беларуску».
19.00 «Гвараздзік». Драма.
20.40 «Калыханка».

Беларусь 5

8.00 PRO спорт. Вынікі тыдня.
8.40 Час футбола.
9.20 Хакей. КХЛ. «Тарпеда» (Ніжні Ноўгарад) — «Дынама» (Мінск).
11.25 Баскетбол. Еўраліга. ЦСКА (Масква) — «Басконія» (Іспанія).
13.10 Хакей. Чэмпіянат Беларусі. «Нёман» (Гродна) — «Шахцёр» (Салігорск).
15.05 Хакей. КХЛ. ЦСКА (Масква) — «Дынама» (Масква).
17.10 Баскетбол. Кубак Беларусі. Жанчыны. Фінал. «Цмокі-Мінск» — БК «Гарызонт» (Мінск).
19.00, 22.30 PRO спорт. Навіны.
19.10 Авертайм. КХЛ.
19.25 Хакей. КХЛ. «Дынама» (Мінск) — «Трактар» (Чалябінск). У перапынку — Авертайм. КХЛ.
21.55 Спорт-кадр.
22.40 Авертайм.
23.10 Футбол. Ліга чэмпіёнаў УЕФА. 5-ты тур.

АНТ

6.00, 6.30, 7.00, 7.30, 8.00 (з субцітрамі), **8.30, 9.00** (з субцітрамі), **11.00, 13.00, 16.00, 18.00** (з субцітрамі), **20.30** Нашы навіны.
6.05, 8.05 «Наша раніца».
9.05 «Жыць здарова!»
10.25 «Кантрольная закупка».
11.05, 13.05, 16.15, 18.15 (з субцітрамі), **21.00** Навіны спорту.
11.10 «Модны прыгавор».
12.10 «Сам-насам з усімі».
13.10 «Мужчынскае/Жаночае».
14.15 «Пра каханне».
15.10, 16.20 «Час пакажа».
16.55 «Давай пажэнімся!»
18.20 «Бесталковыя нататкі».
18.50 «Няхай гавораць».
20.00 Час.
21.05 Серыял «Мажор».
22.55 «25 гадоў пасля СССР».
23.40 «Вячэрні Ургант».
0.20 Маст. фільм «Жыццё».
1.45 Начныя навіны.

СТБ

6.00, 7.30, 10.30, 13.30, 16.30, 19.30, 22.30 «24 гадзіны».
6.10, 17.25 «Міншчына».
6.20, 7.45 «Раніца. Студыя добрага настрою».
7.40, 20.10, 23.00 «СТБ-спорт».
8.30, 23.25 «Тайны Чапман».
9.30, 18.35 «Самыя шакіруючыя гіпотэзы».
10.40 «Сямейныя драмы».
11.40 «Не хлусі мне!»
12.35, 17.35 «Званая вячэра».
13.50 Драма «Чатыры пёры».
16.10 «Вадзіць па-руску».
16.50 «Цэнтральны рэгіён».
20.00 «Сталічныя падрабязнасці».
20.15 «Тэрыторыя памылак».
21.55 «Глядзець усім!»
23.05 «Аўтапанарама».
0.20 Драма «Прызнаць вінаватым».
1.40 Дак. праект «Паляўнічыя на сенсацыі».

МІР

6.00 М/ф.
7.00 «Экстрасэнсы. Па той бок іншага свету».
7.30 Добрай раніцы, свет!
9.00 Серыял «Туды, дзе жыве шчасце».
12.30 «Цяжар абеду».
13.00, 16.00, 19.00 Навіны (бягучы радок).
13.15, 19.20 Серыял «Станіца».
16.10 Ток-шоу «Слова за слова».
17.05 Серыял «Дзявочае паляванне».
22.00 Маст. фільм «Фота на дакументы».
23.45 Маст. фільм «Перахітрыць лёс».
2.45 Серыял «Невідзімкі».

РТР—Беларусь

7.00 «Раніца Расіі».
11.00, 14.00, 17.00, 20.00 Весткі.
11.35 «Пакой смеху».
12.00 «60 хвілін». Ток-шоу.
13.15 «Правілы жыцця».
13.50, 16.50, 19.50, 23.00 Навіны — Беларусь.
14.35 «Пра самае галоўнае». Ток-шоу.
15.40 «Прамы эфір».
17.20 Серыял «Пятая група крыві».
19.10, 20.40 Серыял «Прынцып Хабарава».
21.45, 23.10 Драма «Сафія».
23.40 «Простыя пытанні» з Ягорам Хрусталёвым.
0.00 «Вечар з Уладзімірам Салаўёвым».

НТБ—Беларусь

5.55 «Астрапрагноз».
6.00 «Новая раніца».
7.25 «Студыя Юліі Высоцкай».
8.00, 10.00, 13.00, 16.00, 19.00 Сёння.
8.10 Серыял «Вяртанне Мухтара».
10.20 Серыял «Ляснік».
12.00 Суд прысяжных.
13.25, 23.00 Агляд. Надзвычайнае здарэнне.
14.05 Серыял «Сышчыкі».
16.25 Серыял «Вуліцы разбітых ліхтароў».
18.05 «Гаворым і паказваем». Ток-шоу.
19.40 Серыял «Казакі».
23.30 «Вынікі дня».
0.00 Серыял «Марскія д'яблы».

8 канал

7.00 Раніца на «Восьмым».
10.30 «Мой любімы гадаванец».
11.00 Трылер «Джэк Рычэр».
13.00 Серыял «Дзецi Арбата».
14.00 «Золата маўчання».
14.20 Камедыя «Маска».
15.55, 19.20, 21.00, 23.55 «Надвор'е».
16.00 «Мультпарад».
16.20 «Урокі дабрыні».
16.35 «Котак не любіць нельга».
17.20 Серыял «Ваўкі».
18.15 Серыял «Фарго».
19.25 Серыял «Агент Картэр».
20.50 «Вечарніца».
21.05 «Даведнік па краінах і кантынентах».
21.20 Меладрама «Нявеста і забабоны».
23.10 Серыял «Ганібал».

ВТБ

6.00 «Турбаміксер».
7.00 М/ф «Смяшарыкі».
7.20 М/ф «Фіксікі».
7.50 М/ф «Машкіны страшылкі».
8.10, 13.50 «Ералаш».
8.30, 18.00 Серыял «Вароніны».
9.40 Фантастыка «Пlарок».
11.40, 14.40, 19.10 Серыял «Кухня».
12.50 «Паспець за 24 гадзіны».
14.00 Серыял «Дах свету».
15.50, 20.20 Серыял «Маладзёжка».
16.50 «Уральскія пельмені».
21.30 Меладрама «Вулічныя танцы 2».
23.20, 5.00 Серыял «Тут нехта ёсць...»
0.20 Серыял «Бязмоўны сведка».
2.20, 4.30 Скетч-шоу «Даеш моладзь».
3.00 «Дурні і дарогі».
3.30 Скетч-шоу «6 кадраў».
4.00 «Лаві момант».

Культура

6.30 «Еўраньюс».
10.00, 15.00, 19.30, 23.30 Навіны культуры.
10.15, 1.55 «Назіральнік».
11.15, 23.50 «Каломба». Серыял.
12.50, 18.25, 1.35 Сусветныя скарбы.
13.10 «Эрмітаж».
13.40 «13 даручэнняў». Маст. фільм.
14.45 Казкі з гліны і дрэва. Філімонаўская цацка.
15.10, 22.35 «Адкуль паходзяць людзі». Дак. фільм.
16.00 «Дантэ Алігʼеры». Дак. фільм.
16.10 «Саці. Нясумная класіка...»
16.55 «Больш чым каханне». Дзмітрый і Зінаіда Ліхачова.
17.35 Да юбілею Сяргея Дарэнскага. Настаўнік і вучні. Мікалай Луганскі.
18.45 «Адлюстраваны час». Дак. серыял.
19.15 «Добрай ночы, малыя!»
19.45 Галоўная роля.
20.05 Урачыстае адкрыццё XVII Міжнароднага тэлевізійнага конкурсу юных музыкантаў «Шчаўкунок».
21.50 «Колер часу». Анры Маціс.
22.05 «Хто мы?» «Пругоды лібералізму ў Расіі».
23.45 Мастсавет.
1.20 «Колер часу». Эль Грэка.

Настальгія

6.00 «Зямля — Паветра». Група «Аквариум». 2003 год.
7.25 Дак. фільм «Не ў адзін дзень Масква будавалася».
8.00 «Ранішняя пошта». «Масква». 1989 год.
8.35 «Навіны дня. Хроніка нашых дзён». 1991 год.
8.50, 11.35, 15.40, 17.00, 19.20, 20.45, 21.40, 23.00, 23.45, 1.00, 3.50, 5.20 Музычная настальгія.
9.15 Маст. фільм «Амаль смешная гісторыя».
12.00 «СевАлогія» з Севам Наўгародцавым. «Эрык Клэптан». 2005 год.
13.10 Тэлеспектакль «Ну, публіка!» 1976 год.
15.00, 21.00 «Мінулы час».
16.00, 22.00 «Народжаныя ў СССР».
18.00 «Быў час» з Аляксандрам Палiткоўскiм: «Грошы для новай Расіі». 2007 год.
18.55 «Голас народа». Маналогі ў «будцы галоснасці». 1991 год.
19.35 Дак. фільм «Ці будзе камунізм».
23.20 Дак. фільм «Эцюд пра каханне».
0.00 «Да і пасля...» з Уладзімірам Малчанавым. Год 1981. 2-я частка. 2010 год.
1.15 «Праграма А». 1990 год.
2.50 «Навіны дня. Хроніка нашых дзён». 1990 год.
3.00 «Быў час». 2008 год.
4.10 Фільм-спектакль «Алі-Баба і 40 разбойнікаў». 1983 год.

EuroSport 1

3.30, 15.30 Біятлон. Кубак свету.
4.00 Зімовыя віды спорту.
5.00 Лыжныя гонкі. Кубак свету. Мужчыны.
5.45, 7.15 Футбол. Чэмпіянат MLS. Фінал канферэнцыі.
8.45, 11.30, 19.00, 2.30 Футбол. Чэмпіянат свету сярод дзяўчат (U-20).
11.00 Футбол. «ФІФА».
14.30, 21.00 Скачкі з трампліна. Кубак свету.
16.00, 22.00 Снукер. UK Championship.
1.05 Аўтаспорт. Серыя WTCC.
1.30 Матаспорт. Чэмпіянат свету па гонках на выносліваць.

Кінакамедыя

0.45 Камедыя «Шэсць жонак Генры Ляфэя».
2.25 Камедыя «Здзелка».
4.05 Камедыя «Вяртанне вясокага бландзіна».
5.25 Меладрама «Prada і пачуцці».
7.20 Камедыя «Хочаш ці не?»
8.55 Камедыя «Палета».
10.30 Камедыя «Гульня ў чатыры рукі».
12.25 Меладрама «Выпадковы муж».
14.00, 14.55, 15.35 Скетчкам «Паміж намі».
14.15, 15.10 «Камедыянты (Шоу)».
16.00 Камедыя «Сямейка Адаў».
17.40 Серыял «Маё вялікае армянскае вяселле».
19.30 Меладрама «Сіроп».
21.05 Камедыя «Глыток».
22.45 Камедыя «Дзядуля лёгкіх паводзін».

ТБ3

6.00 М/ф.
7.35 «Ёсць адзін сакрэт».
8.00 «Доктар І...»
8.30, 18.50, 2.25 «Асколкі». Серыял.
10.05, 4.30 «Судовыя страсці». Дак. серыял.
11.45 «Сляпая».
12.45 «Варажбітка».
13.50 «Паралельны свет».
14.50 «Ёсць адзін сакрэт».
15.20 «Здзелка».
15.55 «Ежа, я люблю цябе».
16.50, 21.40 «Рэвізора».
17.50 «Тайны следства». Серыял.
20.45, 1.35 «Жанна, пажані».
22.40 «Вялікія пачуцці».
23.15 «Звышнатуральнае». Серыял.
0.00 «Кілеры». Камедыя.
4.00 «Нераскрытыя тайны».

ТБ1000

6.10, 18.00 Меладрама «Салодкі лістапад».
8.15 Драма «Пробліск геніяльнасці».
10.20 Меладрама «Нешта новенькае».
12.10 Меладрама «Жонка падарожніка ў часе».
14.10 Трылер «Прафесіянал».
16.15 Драма «Кінутая на волю лёсу».
20.10 Дэтэктыў «Перакладчыца».
22.25 Меладрама «Селеста і Джэсі назаўсёды».
0.10 Баявік «У праменях славы».
2.20 Трылер «Ідэнтыфікацыя».
4.25 Фэнтэзі «Там, дзе жывуць пачвары».

ТБ1000 Рускае кіно

6.20 Баявік «Стрытрэйсеры».
8.20 Камедыя «Неваляшка».
10.10 Меладрама «Пасылка з Марса».
12.20 Камедыя «Мільён у шлюбным кошыку».
14.10 Камедыя «Рэальны тата».
16.10 Драма «Легенда №17».
18.30 Драма «Смяцяр».
20.20 Меладрама «Тэрмінова выйду замуж».
22.25 Драма «Кіно пра Аляксеева».
0.10 Драма «Клінч».
1.55 Камедыя «Хутчэй чым трусы».
3.35 Фільм жахаў «Маршрут пабудаваны».
5.00 Казка «Чорная курыца, або Падземныя жыхары».

National Geographic

0.25 Паранармальнае.
1.10, 4.25, 9.25, 17.10 Антарктыка.
2.05, 5.20, 10.20, 17.55 Гады небяспечнага жыцця.
2.55 Трагедыя «Чэленджара».
3.40, 16.25, 23.20 Расследаванні авіякатастроф.
6.00, 6.20, 8.40, 12.40, 14.55, 21.45 Зыркі погляд.
6.15, 6.45, 13.20, 21.00 Навуковыя недарэчнасці.
11.05 Дзікі тунец.
11.55, 15.40 Міжнародны аэрапорт Дубай.
18.40 Выратаваць планету.
20.15 Чалавек супраць YouTube.
22.30 Марс.

Discovery

8.00, 14.00 Аляска: сям'я з лесу.
9.00, 15.30, 21.30, 5.55 Як гэта ўстроена?
9.30, 15.00, 21.00, 5.30 Як гэта зроблена?
10.00, 16.00, 23.00, 7.10 Бітвы за кантэйнеры.
10.30, 16.30, 23.30, 7.35 Паляўнічыя на склады.
11.00 Хуткія і гучныя.
12.00 Свяшчэнная сталь.
13.00 Вулічныя гонкі.
17.00, 22.00, 2.55 Махінатары.
18.00 Аўтальянцы.
0.00, 3.50 Залатая ліхаманка.
1.00, 4.40 Самагоншчыкі.
2.00, 6.20 Што было далей?
2.25, 6.45 Маланкавыя катастрофы.

Наліха тузін закотаў?

Штотыдзень у эфіры тэлеканала «Беларусь 3» тэлевіктарына «Размаўляем па-беларуску». Для таго, каб стаць яе ўдзельнікамі, неабходна зайсці на сайт tvrgomel.by або 3belarus.by і праз банер «Размаўляем па-беларуску» запоўніць заяўку на каманду з трох чалавек. Ну, а праверыць сваё веданне роднай мовы пасля таго, як праграма выйшла ў эфір, можна з дапамогай «Звязды». Ці ведалі вы, што:

Ту́зін — дванаццаць аднолькавых прадметаў. «[Базыль] нічога не мае супраць піва і адлічвае грошы на тузін бутэлек, бо ён жа выйграў», — чытаем у Якуба Коласа.

Зако́т — франтон, звычайна з тонкага бярвення. У Антона Бялевіча чытаем:

Акенца круглае ў закоце —
Вароты ластаўкам у сад.

Налі́ха (прыслоўе) — для якой патрэбы, нашто. Скажам: наліха нам той мароз.

Кагадзе́ (прыслоўе) — толькі што, нядаўна. «На ілбе ў ... [Дубіка] з боку чырванеў яшчэ кагадзе загоены шрам», — чытаем Яна Скрыгана.

Мо́сенж (устарэлае) — сплаў медзі з цынкам. Паходзіць з нямецкага Messing — што значыць латунь.

Лой — нутраны тлушч (авечы, ялавічны). «На зэдліку каля прыпечка ляжаў стос жоўтых бліноў і пачаты кружок авечага лою», — чытаем у Міхася Дуброўскага.

Круціць носам — 1) адмаўляцца, упарціцца, натурыцца; 2) важнічаць, набіваючы сабе цану. Беларускія адпаведнікі: вярнуць нос, адварочваць морду. Руская: вертеть носом, воротить нос. Нагадаем радкі з верша Якуба Коласа:

Ды не будзь, Сымоне,
падобны вароне
І не круці носам ды змагайся
з лёсам.

Непачаты край — вельмі многа нечага, у вялікай колькасці. Беларусы яшчэ скажуць: да гібелі, да халеры, без ліку. Руская: плюнуть некуда, тьма тьмущая.

Чарговыя выпускі тэлевіктарыны глядзіце ў эфіры «Беларусь 3» раніцай кожную суботу.

Ірына АСТАШКЕВІЧ.
iost@zviazda.by

■ Тэлесеткі

Хто ў вёсцы ўладар?

У бліжэйшую нядзелю тэлеканал «Беларусь 2» пакажа фільм пра рэспубліканскі сямейны сельскагаспадарчы конкурс «Уладар сяла — 2016».

Як запэўніваюць аўтары фільма, рэгіянальныя карэспандэнты і здымачная група «Беларусь 2» сабралі ў адно цэлае самыя яркія моманты праекта на ўсіх этапах — раённых, абласных і, нарэшце, фінальнага турніру. Кулінарныя спаборніцтвы і спартыўныя баталіі, конкурс прэзентацыйных відэаролікаў, у якіх удзельнікі прадставілі свае самыя моцныя бакі, сельскагаспадарчая эстафета — гэта толькі частка выпрабаванняў, якія даваліся прайсці таленавітым і мэтанакіраваным сем'ям на шляху да фіналу.

Гледачы ўбачаць, напрыклад, незвычайны майстар-клас — па хуткаснай сарціроўцы ўраджаю, а таксама паказ нацыянальных строяў з улікам асаблівасцяў таго рэгіёна, дзе пражывае кожная сям'я-прэтэндэнтка на званне «Уладар сяла». Ну, а фінал рэспубліканскага конкурсу, ідэйным натхняльнікам якога па традыцыі выступіў Беларускі рэспубліканскі саюз моладзі, будзе паказаны цалкам.

Вікторыя ЗАХАРАВА

■

Серада, 30 лістапада

Беларусь 1

6.00, 7.20, 8.15 Добрай раніцы, Беларусь!
7.00, 8.00, 9.00, 12.00, 15.00, 19.00, 0.20 Навіны.
7.05, 8.05 Навіны эканомікі.
7.10, 8.10, 19.40, 23.40 Зона Х.
9.10, 0.50 Серыял «Чорная рака».
10.00, 13.00, 16.00 90 секунд.
11.00, 20.00 Серыял «Жаночы доктар-2».
12.10, 16.30 Серыял «Сямейныя меладрамы-6».
13.20 Дзень у вялікім горадзе.
14.20 Дзіцячы доктар.
15.15, 18.40 Навіны рэгіёна.
15.25 Серыял «Залатая краіна. Працяг». Заключная серыя.
17.35 Беларуская часінка.
19.20, 0.00 Сфера інтарэсаў.
21.00 Панарама.
21.45 Актуальнае інтэрв'ю.
22.00 Серыял «След».
0.40 Дзень спорту.

Беларусь 2

7.00 Тэлераніца.
9.00, 22.05 Тэлебарометр.
9.05, 23.20 «Анлайн 2.0». Скетчкам.
9.30, 18.00 Дэтэктыў «Такая работа».
10.20, 20.20 «Экстрасэнсы-дэтэктывы».
11.20, 21.25 Серыял «Мая выдатная нянька».
11.55, 17.00 Серыял «Не нарадзіся прыгожай».
12.50, 19.00 «Ікона стылю». Fashion-шоу.
14.15 «Паненка-сялянка». Рэаліці-шоу.
15.20 «Пін_код». Інтэрактыўны маладзёжны праект.
16.05, 22.10 Дэтэктыў «Трынаццаць».
22.00 Спортлато 5 з 36, КЕНО.
23.45 Серыял «Як я сустрэў вашу маму».

Беларусь 3

7.00 «Дабраранак».
7.35, 11.50 «Беларуская кухня». Хлеб дамашні.
8.05, 11.05, 21.00 «Калейдаскоп». Навіны культуры.
8.20, 18.10 «Пастка». Драма.
9.05,15.00 «Мелодыі Верыйскага квартала». Камедыя.
10.40 «Свята далёкай зоркі». Памяці народнага пісьменніка Беларусі Міхася Лынькова.
11.25 «Наперад у мінулае».
12.15 «Размаўляем па-беларуску». Тэлевіктарына.
12.45, 21.20 «Салодкая жанчына». Меладрама.
14.20, 20.00 «Як памёр Сталін». Дак. фільм. 2-я серыя.
16.35, 22.55 «Дыя@блог». Пра прыгожае.
17.00 «Сустрэчы ў «Буквавдзе».
19.00 «Гваздзік». Драма.
20.40 «Калыханка».

Беларусь 5

7.50, 19.10, 23.25 PRO спорт. Навіны.
8.00 Спорт-кадр.
8.25 Авертайм.
8.55 Біятлон. Этап Кубка свету. Эстэрсунд. Супермікс.
10.00 Баскетбол. Адзіная ліга ВТБ. «Цмокі-Мінск» — «Хімкі» (Маскоўская вобл.).
11.40 Футбол. Ліга Еўропы УЕФА. 5-ты тур.
13.35 Баскетбол. Еўракубак. «Цмокі-Мінск» (Беларусь) — АПОЭЛ (Кіпр).
15.20 Футбол. Ліга чэмпіёнаў УЕФА. 5-ты тур. Агляд гульнявога дня.
16.25 Хакей. КХЛ. «Дынама» (Мінск) — «Трактар» (Чалябінск).
18.20 Козел пра футбол.
18.40 Гандбол. Ліга чэмпіёнаў. Відэачасопіс.
19.20 Слэм-данк.
19.50 Біятлон. Этап Кубка свету. Эстэрсунд. Індывідуальная гонка. Жанчыны.
21.50 Гандбол. Ліга чэмпіёнаў. «Крысціянстад» (Швецыя) — БГК імя Мяшкова (Беларусь).
23.35 Хакей. Чэмпіянат Беларусі. «Юнацтва-Мінск» — «Шахцёр» (Салігорск).

АНТ

6.00, 6.30, 7.00, 7.30, 8.00 (з субціітрамі), **8.30, 9.00** (з субцітрамі), **11.00, 13.00, 16.00, 18.00** (з субцітрамі), **20.30** Навіны.
6.05, 8.05 «Наша раніца».
9.05 «Жыць здарова!»
10.25 «Кантрольная закупка».
11.05, 13.05, 16.15, 18.15 (з субцітрамі), **21.00** Навіны спорту.
11.10 «Модны прыгавор».
12.10 «Сам-насам з усімі».
13.10 «Мужчынскае/Жаночае».
14.15 «Пра каханне».
15.10, 16.20 «Час пакажа».
16.55 «Давай пажэнімся!»
18.20 «Бесталковыя нататкі».
18.50 «Няхай гавораць».
20.00 Час.
21.05 Серыял «Мажор».
22.55 «25 гадоў пасля СССР».
23.40 «Вячэрні Ургант».
0.20 «Сем мораў Ілы Лагутэнкі».
1.20 Начныя навіны.

СТБ

6.00, 7.30, 10.30, 13.30, 16.30, 19.30, 22.30 «24 гадзіны».
6.10, 17.25 «Міншчына».
6.20, 7.45 «Раніца. Студыя добрага настрою».
7.40, 20.10, 23.00 «СТБ-спорт».
8.30, 23.05 «Тайны Чапман».
9.30, 18.35 «Самыя шакіруючыя гіпотэзы».
10.40 «Сямейныя драмы».
11.40 «Не хлусі мне!»
12.35, 17.35 «Званая вячэра».
13.50 «Тэрыторыя памылак».
15.30 «Следакі». Серыял.
16.50 «Аўтапанарама».
17.10 «Ведай нашых!»
20.00 «Сталічныя падрабязнасці».
20.15 «Сакрэтныя тэрыторыі».
22.00 «Глядзець усім!»
0.05 Драма «Мы жылі па суседстве».
1.20 Дак. праект «Паляўнічыя на сенсацыі».

МІР

6.00 М/ф.
7.00, 2.20 «Экстрасэнсы. Па той бок іншага свету».
7.30 Добрай раніцы, свет!
9.00 Серыял «Адвакатэсы».
12.30 «Цяжар абеду».
13.00, 16.00, 19.00 Навіны (бягучы радок).
13.15, 19.20 Серыял «Станіца».
16.10 Ток-шоу «Слова за слова».
17.05 Серыял «Дзявочае паляванне».

22.00 Маст. фільм «Ганна».
23.45 Маст. фільм «Як тры мушкецёры».
2.45 Серыял «Невідзімкі».

РТР—Беларусь

7.00 «Раніца Расіі».
11.00, 14.00, 17.00, 20.00 Весткі.
11.35 «Простыя пытанні» з Ягорам Хрусталёвым.
12.00 «60 хвілін». Ток-шоу.
13.15 «Правілы жыцця».
13.50, 16.50, 19.50, 23.00 Навіны — Беларусь.
14.35 «Пра самае галоўнае». Ток-шоу.
15.40 «Прамы эфір».
17.20 Серыял «Пятая група крыві».

НТБ—Беларусь

19.10, 20.40 Серыял «Прынцып Хабарава».
21.45, 23.10 Драма «Сафія».
23.55 «Вечар з Уладзімірам Салаўёвым».
5.55 «Астрапрагноз».
6.00 «Новая раніца».
7.25 «Студыя Юліі Высоцкай».
8.00, 10.00, 13.00, 16.00, 19.00 Сёння.
8.10 Серыял «Вяртанне Мухтара».
10.20 Серыял «Ляснік».
12.00 Суд прысяжных.
13.25, 23.00 Агляд. Надзвычайнае здарэнне.
14.05 Серыял «Сышчыкі».
16.25 Серыял «Вуліцы разбітых ліхтароў».
18.05 «Гаворым і паказваем». Ток-шоу.
19.40 Серыял «Казакі».
23.30 «Вынікі дня».
0.00 Серыял «Марскія д'яблы».

8 канал

7.00 Раніца на «Восьмым».
10.30 «Адшукваецца адпачынак».
11.00 Меладрама «Нявеста і забабоны».
12.45 Серыял «Дзеці Арбата».
13.40 Дак. серыял «Жыццё марскіх насельнікаў».
14.10 Камедыя «Дэжа вю».
15.55, 19.20, 21.00, 23.55 «Надвор'е».
16.00 «Мультпарад».
16.20 «Урокі дабрыні».
16.30 Дак. серыял «Планета дыназаўраў».
17.00 Серыял «Ваўкі».
18.00 Серыял «Фарго».
18.50 «Мой любімы гадаванец».
19.25 Серыял «Агент Картэр».
20.50 «Вечарніца».
21.05 Трылер «Зусім сакрэтна».
23.10 Серыял «Ганібал».

ВТБ

6.00 «Турбаміксер».
7.00 М/ф «Смяшарыкі».
7.20 М/ф «Фіксікі».
7.50 М/ф «Машкіны страшылкі».
8.10, 13.50 «Ералаш».
8.30, 18.00 Серыял «Варонінны».
9.40 Фантастыка «Якія спыняюць час».
11.40, 14.40, 19.10 Серыял «Кухня».
12.50 «Паспець за 24 гадзіны».
14.00 Серыял «Дах свету».
15.50, 20.20 Серыял «Маладзёжка».
16.50 «Уральскія пельмені».
21.30 Меладрама «Вулічныя танцы. Усе зоркі».
23.30, 5.00 Серыял «Тут нехта ёсць...»
0.30 Серыял «Бязмоўны сведка».
2.30, 4.30 Скетч-шоу «Даеш моладзь».
3.00 «Дурні і дарогі».
3.30 Скетч-шоу «6 кадраў».
4.00 «Лаві момант».

Культура

6.30 «Еўраньюс».
10.00, 15.00, 19.30, 23.30 Навіны культуры.
10.15, 1.55 «Назіральнік».
11.15, 23.50 «Каломба». Серыял.
12.50 «Энігма. Анне-Сафі Мутэр».
13.35 «Дзе вы, рыцары?» Маст. фільм.
14.40 Сусветныя скарбы.
15.10, 22.30 «Загадкавы продак з каменнага веку». Дак. фільм.
16.10 Штучны адбор.
16.55 «Астравы». Генадзь Палока.
17.35 Да юбілею Сяргея Дарэнскага. Настаўнік і вучні. Дзяніс Мацуеў.
18.35 «Аркадскія пастухі» Нікала Пусена». Дак. фільм.
18.45, 1.25 «Адлюстраваны час». Дак. серыял.
19.15 «Добрай ночы, малыя!»
19.45 Галоўная роля.
20.05 «Наш дом ахутаны смугою часоў... Дом ветэранаў сцэны імя М.Г. Савінай». Дак. фільм.
20.45 «Правілы жыцця».
21.10 «Народны мастак Аркадзь Пластаў». Дак. фільм.
21.50 Улада факта. «Руская імператарская армія».
23.45 Мастсавет.

Настальгія

6.00 «СевАлогія» з Севам Наўгародцавым. «Эрык Клэптан». 2005 год.
7.00, 9.40, 11.00, 13.20, 15.40, 17.00, 17.45, 20.45, 21.40, 23.00, 23.35, 2.50, 5.35 Музычная настальгія.
7.10 Тэлеспектакль «Ну, публіка!» 1976 год.
9.00, 15.00, 21.00 «Мінулы час».
10.00, 16.00, 22.00 «Народжаныя ў СССР».
12.00 «Быў час» з Аляксандрам Паліткоўскім: «Грошы для новай Расіі». 2007 год.
12.55 «Голас народа». Маналогі ў «будцы галоснасці». 1991 год.
13.35 Дак. фільм «Ці будзе камунізм».
17.20 Дак. фільм «Эцюд пра каханне».
18.00 «Спяем, сябры!» з Наталляй Казяхковай. 2005 год.
18.50 Маст. фільм «Падкідыш».
20.00 «Марафон-15. Старт». 1993 год.
23.20 Дак. фільм «Мітуры-чы».
0.00 «Зямля — Паветра». Гурт «Аквариум». 2003 год.
1.25 Дак. фільм «Не ў адзін дзень Масква будавалася».
2.00 «Ранішняя пошта». «Масква». 1989 год.
2.35 «Навіны дня. Хроніка нашых дзён». 1991 год.
3.15 Маст. фільм «Амаль смешная гісторыя».

EuroSport 1

3.30, 13.30, 2.00 Футбол. Чэмпіянат MLS. Фінал канферэнцыі.
5.00 Фігурнае катанне. Этап Гран-пры.
7.00 Скачкі з трампліна. Кубак свету.
8.30, 15.00, 22.00 Снукер. UK Championship.
10.35 Аўтаспорт. Серыя WTCC.
11.00, 12.30 Футбол. Чэмпіянат свету сярод дзяўчат (U-20).
19.00 Біятлон. Кубак свету.
19.45, 1.00 Біятлон. Кубак свету. Жанчыны.

Кінакамедыя

0.35 Фантастыка «Жалезнае неба».
2.15 Камедыя «Модная штучка».
4.00, 14.00, 14.55, 15.35 Скетчкам «Паміж намі».
4.25 Камедыя «Ракавая Лара».
6.30 Прыгоды «Дачка Д'Артаньяна».
8.45 Меладрама «Снеданне ў ложак».
10.25 Камедыя «Гэты няёмкі момант».
12.15 Камедыя «Ягуар».
14.15, 15.10 «Камедыянты (Шоу)».
16.00 Камедыя «Калачы».
17.40 Серыял «Маё вялікае армянскае вяселле».
19.30 Камедыя «Адной левай».
21.00 Камедыя «Машына часу ў джакузі».
22.45 Камедыя «Палета».

ТБ3

6.00 М/ф.
7.30 «Ёсць адзін сакрэт».
7.55 «Доктар І...»
8.25, 18.55, 2.55 «Асколкі». Серыял.
10.05, 4.30 «Судовыя страсці». Дак. серыял.
11.45 «Сляпая».
12.45 «Варажбітка».
13.50 «Паралельны свет».
14.50 «Ёсць адзін сакрэт».
15.20 «Здзелка».
15.55 «Жанна, пажані».
16.50, 21.45 «Рэвізора».
17.50 «Тайны следства». Серыял.
20.45, 2.00 «Магазіна».
22.50 «Вялікія пачуцці».
23.20 «Звышнатуральнае». Серыял.
0.05 «Планета малпаў». Фантастыка.

ТБ1000

6.10, 18.00 Драма «Матч-пойнт».
8.25 Меладрама «Селеста і Джэсі назаўсёды».
10.10 Баявік «У праменях славы».
12.15 Дэтэктыў «Перакладчыца».
14.30 Фэнтэзі «Там, дзе жывуць пачвары».
16.20 Трылер «Ідэнтыфікацыя».
20.10 Трылер «Ілюзіяніст».
22.10 Камедыя «Тату зноў 17».
0.10 Драма «Джо».
2.10 Драма «Монстр».
4.00 Фантастыка «Яна».

ТБ1000 Рускае кіно

6.20 Драма «Кіно пра Аляксеева».
8.10 Меладрама «Тэрмінова выйду замуж».
10.20 Драма «Клінч».
12.20 Драма «Апокесць непагашанага месяца».
14.00 Казка «Чорная курыца, або Падземныя жыхары».
15.20 Камедыя «Хутчэй, чым трусы».
17.10 Фільм жахаў «Маршрут пабудаваны».
18.45 Камедыя «Хлопец з нашых могілак».
20.20 Меладрама «Два дні».
22.10 Драма «Перамір'е».
00.10 Камедыя «Ад 180 і вышэй».
2.00 Драма «Юр'еў дзень».
4.40 Камедыя «Прыстойныя людзі».

National Geographic

0.05 Паранармальнае.
0.50, 3.55, 5.30, 6.45, 9.30, 13.25, 17.10 Навуковыя недарэчнасці.
1.40, 4.40, 6.00, 10.20, 12.40, 17.55 Шырокі погляд.
2.25 Прадвеснікі Апакаліпсіса.
3.10, 16.25, 19.30, 23.15 Расследаванні авіякатастроф.
7.55, 14.10, 21.00 Золата Юкана.
8.45, 14.55, 21.55 Незвычайныя промыслы.
11.05 Дзікі тунец.
11.55, 15.40 Міжнародны аэрапорт Дубай.
18.40 Твар у твар.
20.10 Чалавек супраць YouTube.
22.30 Марс.

Discovery

8.00, 14.00 Аляска: сям'я з лесу.
9.00, 15.30, 21.30, 5.55 Як гэта ўстроена?
9.30, 15.00, 21.00, 5.30 Як гэта зроблена?
10.00, 16.00, 23.00, 7.10 Бітвы за кантэйнеры.
10.30, 16.30, 23.30, 7.35 Паляўнічыя на склады.
11.00 Паляўнічы на антыкварыят.
12.00 Металаломшчыкі.
13.00 Паляўнічыя на рэліквіі.
17.00, 22.00, 2.55 Махінатары.
18.00 Стальныя хлопцы.
0.00, 3.50 Залатая ліхаманка.
1.00, 4.40 Самагоншчыкі.
2.00, 6.20 Што было далей?
2.25, 6.45 Маланкавыя катастрофы.

Усходні гараскоп на

АВЕН. Працавіць будзе лёгка і цікава. Паспрабуйце застаяцца таварыскім і прывабным суразмоўцам для сяброў і калег. Надавайце больш увагі дзелавым партнёрам. Калі вы працуеце ў адным калектыве з актыўнымі людзьмі, то дамагчыся поспеху, асабліва на гэтым тыдні, будзе даволі проста. Не зайздросцье іх поспехам, а бярыце прыклад. У пятніцу лепш не абмяркоўваць новых ідэй з начальствам. У гэты ж дзень магчымы невялікія праблемы ў асабістым жыцці. У выхадныя варта змяніць абстаноўку: новыя ўражанні відавочна пойдуць на карысць.

ЦЯЛЕЦ. Паспрабуйце на гэтым тыдні не паддавацца на спакусы і правакацыі. Лепш загадзя вызначыць лінію паводзін і прытрымлівацца яе што б там ні стала. У панядзелак і ў сераду асабліва старанна сачыце за сваімі выказваннямі, інакш ёсць рызыка трапіць у няёмкае становішча або пасварыцца з важным чалавекам. У аўторак можна чакаць добрых навін і перспектыўных прапаноў. У канцы тыдня на рабоце магчыма пераразмеркаванне абавязкаў, у выніку чаго вы атрымаеце большшую самастойнасць.

БЛІЗНЯТЫ. На гэтым тыдні вы можаце прыдумаць нешта незвычайнае або пачаць рэалізоўваць перспектыўны праект — дзелавы ці творчы, або які спалучае і тое, і другое. Усё складзецца лепшым чынам, і вы атрымаеце значна больш магчымасцей, чым было раней. Але і сабе ўдзяляйце ўвагу: пажадана знізіць нагрузку на рабоце і выконваць толькі тое, што ў дадзены момант пад сілу і цікава. Не абяцайце начальству больш, чым можаце зрабіць.

РАК. Не час будаваць паветраныя замкі. Глядзець на жыццё на гэтым тыдні варта максімальна прагматычна. Давядзецца правесці шмат часу ў выбраным коле, куды дапусціць не кожнага, але і вы павінны правяць свае лепшыя якасці. Паспрабуйце завяршыць усе сур'ёзныя і неадкладныя справы да чацвярга, каб на выхадных не вяртацца да іх. Канец тыдня спрыяльны не толькі для звароту да старых адносін, але і для падтрымання ўзаемасувязі з тымі людзьмі, з якімі вы вельмі даўно знаёмыя.

ЛЕЎ. Давядзецца старанна рыхтавацца да адказнай нарады або тэставання. У панядзелак варта праявіць крыху цярпення, каб ажыццявіць задуманае. Праўда, для таго каб усё сапраўды атрымалася так, як вы хочаце, спатрэбіцца яшчэ крыху ўдачы. Бліжэй да выходных магчымы нечаканы паварот да лепшага ў адносінах з навакольнымі: яны вырашаць паднесці вам сюрпрыз, які акажацца не толькі прыемным, але і карысным.

ДЗЕВА. Спрыяльны і спакойны тыдзень, які пройдзе ў досыць размераным тэмпе. Лепш за ўсё справы складваюцца ў сферы хатняй гаспадаркі, а таксама ў зносінах з блізкімі сябрамі і роднымі. Аўторак — удалы дзень для таго, каб абдумаць становішча, у якім вы зараз апынуліся, і знайсці правільнае рашэнне. Магчыма, варта пабыць нейкі час у адзіноце, у спакойнай абстаноўцы, адмовіцца ад шумных кампаній. Аднак у канцы тыдня давядзецца актыўна працаваць або вырашаць бытавыя пытанні. У выхадныя схадзіце ў госці да блізкіх сяброў.

наступны тыдзень

ШАЛІ. Вы схільныя праяўляць паблажлівасць да ўласных недахопаў, месцамі — некалькі залішнюю. Не пераступіце межаў, інакш ваш аўтарытэт можа пахіснуцца. У аўторак не паддавайцеся на правакацыі калег, бо вас захочуць выкарыстаць у сваіх мэтах, уцягваючы ў канфліктную сітуацыю. У выхадныя займіцеся ўладкаваннем дома, папярэдне выкінуўшы з яго непатрэбны хлам.

СКАРПІЁН. Вас чакаюць вялікія справы. Менавіта цяпер маеце ўсе шанцы апынуцца ў выбраным кругзе, сярод інтэлектуальнай эліты, знайсці прэстыжную работу, атрымаць дадатковы прыбытак. Аднак не варта змагацца за лідарства ў калектыве, ваш аўтарытэт і так высокі. Рэалізоўвайце свае планы на ясную галаву, усё добра абдумаўшы. Тыдзень дазволіць пазбавіцца ад таго, што перашкаджае рухацца далей, ад фактараў, якія стрымліваюць.

СТРАЛЕЦ. Будзе цяжкавата ўсвядоміць, што, уласна, вы робіце. Лянота і крыўды могуць перашкодзіць дамагчыся поспеху. Займацца лепш дробязямі, а таксама справамі, у якіх памыліцца немагчыма. Спрыяльныя кантакты з калегамі здалёк, магчымыя паездкі, камандзіроўкі або прыезд партнёраў. Могуць узнікнуць складанасці ў адносінах з сябрамі, некаторыя з іх павядуць сябе зусім не так, як вы чакаеце. У асабістым жыцці магчымыя праблемы, звязаныя з моцнай занятасцю на рабоце.

КАЗЯРОГ. На гэтым тыдні не выключана актыўная грамадская дзейнасць. Варта чакаць вялікай колькасці кантактаў з людзьмі, а таксама ўзаемадзеяння з рознымі інстанцыямі. Навучыцеся стрымліваць і не звяртаць увагі на мітусню. Усе рашэнні неабходна прымаць на цвярозую галаву, не дазваляючы эмоцыям умешвацца ў гэты працэс. У сярэдзіне тыдня магчымыя пэўныя праблемы ва ўзаемаадносінах з калегамі або сябрамі. У пятніцу вас можа «наведаць» нечаканае жаданне ўсё кінуць і пачаць спачатку. Але варта сувымярацъ свае сілы з запланаваным аб'ёмам работ, магчыма, варта крыху пачакаць.

ВАДАЛЕЙ. Вам спатрэбіцца вытрымка і самавалоданне. У аўторак трэба падрыхтавацца да ўсякіх выпадкаў, калі не ўсё на рабоце пойдзе гладка. Не адмаўляйцеся ад дапамогі сяброў, але не разлічвайце на іх, вы не застрахаваны ад іх абыякавасці. Бязлітасна адкідайце непрактычныя рашэнні і адмаўляйцеся ад планаў, калі вызявіце хоць нейкія прыкметы авантурызму. Прызначаны на суботу ці нядзелю выхад у свет лепш адкласці, а гэты час прысвяціць дому і сям'і.

РЫБЫ. У першай палове тыдня варта настроіцца на актыўныя зносіны. Выступы перад масавай аўдыторыяй прынясуць поспех і павысяць ваш прэстыж. У панядзелак снежным комам наваляцца дробныя нязначныя справы. Аўторак лепш прысвяціць дзелавым перамовам, афармленню і падпісанню дакументаў. Добры час для наладжвання сувязяў з замежнымі партнёрамі. У канцы тыдня магчымы некаторы спад настрою, не паддавайцеся смутку, інакш можаце адчуць сябе зусім без сіл.

Чацвер, 1 снежня

Беларусь 1

6.00, 7.20, 8.15 Добрай раніцы, Беларусь!
7.00, 8.00, 9.00, 12.00, 15.00, 19.00, 0.25 Навіны.
7.05, 8.05 Навіны эканомікі.
7.10, 8.10, 19.40, 23.50 Зона Х.
9.10, 1.00 Серыял «Чорная рака».
10.00, 13.00, 16.00 90 секунд.
11.00, 20.00 Серыял «Жаночы доктар-2».
12.10, 16.30 Серыял «Сямейныя меладрамы-6».
13.20 Дзень у вялікім горадзе.
14.20 Дзіцячы доктар.
15.15, 18.40 Навіны рэгіёна.
15.25 Серыял «Пірат і піратка», 1-я серыя.
17.35 Беларуская часінка.
19.20, 0.10 Сфера інтарэсаў.
21.00 Панарама.
21.45 Буйным планам.
22.15 Серыял «След».
0.45 Дзень спорту.

Беларусь 2

7.00 Тэлераніца.
9.00, 22.05 Тэлебарометр.
9.05, 23.20 «Анлайн 2.0». Скетчкам.
9.35, 18.00 Дэтэктыў «Такая работа».
10.25, 20.20 «Экстрасэнсы-дэтэктывы».
11.20, 21.25 Серыял «Мая выдатная нянька».
11.55, 17.00 Серыял «Не нарадзіся прыгожай».
12.50, 19.00 «Ікона стылю». Fashion-шоу.
14.10 «Каханне анлайн». Рэаліці-шоу.
15.20 «Пін_код». Інтэрактыўны маладзёжны праект.
16.05, 22.15 Дэтэктыў «Трынаццаць».
22.00 Спортлато 6 з 49, КЕНО.

23.45 Серыял «Як я сустрэў вашу маму».

Беларусь 3

7.00 «Дабранакак».
7.35, 12.00 «Беларуская кухня». Грыбны квас.
8.05, 11.20, 21.00 «Калейдаскоп». Навіны культуры.
8.20, 18.10 «Пастка». Драма.
9.05, 16.00 «Помста Тарзана». Прыгоды.
10.20 «Георгій Жукаў. Вайна і мір маршала Перамогі». Дак. фільм.
10.50 «Свята далёкай зоркі». Памяці мастака, мастацтвазнаўца, этнографа Міхаіла Раманюка.
11.35 «Край».
12.25 «Размаўляем па-беларуску». Тэлевіктарына.
12.55, 21.20 «Тэгеран-43». Драма.
15.25, 20.00 «Контрудар па «Цэпеліну». Дак. фільм. Частка 1-я.
17.15, 23.45 «Дыя@блог». Пра мову.
17.40 «Сустрэчы ў «Букваедзе».
18.05 «Размаўляем па-беларуску» .
19.00 «Гваздзік». Драма.
20.40 «Калыханка».

Беларусь 5

8.00, 19.05, 21.50 PRO спорт. Навіны.
8.10 Гандбол. Ліга чэмпіёнаў. «Крысціянстад» (Швецыя) — БГК імя Мяшкова (Беларусь).
9.35 Гандбол. Ліга чэмпіёнаў. Відэачасопіс.
10.05 Хакей. КХЛ. ЦСКА (Масква) — «Дынама» (Масква).
12.00 Футбол. Беларусбанк — чэмпіянат Беларусі. «Нёман» (Гродна) — «Нафтан» (Навапалацк).
13.55 Хакей. Чэмпіянат Беларусі. «Юнацтва-Мінск» — «Шахцёр» (Салігорск).

15.50 Слэм-данк.
16.20 Біятлон. Этап Кубка свету. Эстэрсунд. Індывідуальная гонка. Жанчыны.
18.30 «На шляху да ЧС — 2018». Відэачасопіс.
19.15 Фактар сілы.
19.50 Біятлон. Этап Кубка свету. Эстэрсунд. Індывідуальная гонка. Мужчыны.
22.00 Баскетбол. Еўраліга. «Бамберг» (Германія) — ЦСКА (Расія).

АНТ

6.00, 6.30, 7.00, 7.30, 8.00 (з субцітрамі), **8.30, 9.00** (з субцітрамі), **11.00, 13.00, 16.00, 18.00** (з субцітрамі), **20.30** Нашы навіны.
6.05, 8.05 «Наша раніца».
9.05 «Жыць здорава!»
10.25 «Кантрольная закупка».
11.05, 13.05, 16.15, 18.15 (з субцітрамі), **21.00** Навіны спорту.
11.10 «Модны прыгавор».
12.10 «Сам-насам з усімі».
13.10 «Мужчынскае/Жаночае».
14.15 «Пра каханне».
15.10, 16.20 «Час пакажа».
16.55 «Давай пажэнімся!»
18.20 «Бесталковыя нататкі».
18.50 «Няхай гавораць».
20.00 Час.
21.05 «Трэба разабрацца».
21.30 Серыял «Мажор».
0.20 Начныя навіны.

СТБ

6.00, 7.30, 10.30, 13.30, 16.30, 19.30, 22.30 «24 гадзіны».
6.10, 17.25 «Міншчына».
6.20, 7.45 «Раніца. Студыя добрага настрою».
7.40, 20.10, 23.00 «СТБ-спорт».
8.30, 23.25 «Тайны Чапман».
9.35, 18.35 «Самыя шакіруючыя гіпотэзы».
10.40 «Сямейныя драмы».
11.35 «Не хлусі мне!»

12.35, 17.35 «Званая вячэра».
13.50 «Сакрэтныя тэрыторыі».
15.35 «Следакі». Серыял.
16.10 «Скардзіцца дазваляецца».
16.50 «Мінск і мінчане».
20.00 «Сталічныя падрабязнасці».
20.15 «Дзіўная справа».
22.00 «Глядзець усім!»
23.05 «Аўтапанарама».
0.20 Дэтэктыў «Па звестках крымінальнага вышуку».
1.35 Дак. праект «Паляўнічыя на сенсацыі».

МІР

6.00 М/ф.
7.00 «Экстрасэнсы. Па той бок іншага свету».
7.30 Добрай раніцы, свет!
9.00 Серыял «Адвакатэсы».
12.30 «Цяжар абеду».
13.00, 16.00, 19.00 Навіны (бягучы радок).
13.15, 19.20 Серыял «Станіца».
16.10 Ток-шоу «Слова за словам».
17.05 Серыял «Дзявочае паляванне».
22.00 Маст. фільм «Калачы».
23.45 Маст. фільм «Роднае дзіця».
2.10 Серыял «Невідзімкі».

РТР—Беларусь

7.00 «Раніца Расіі».
11.00, 14.00, 17.00, 20.00 Весткі.
11.35 «Уся Расія».
12.00 «60 хвілін». Ток-шоу.
13.15 «Правілы жыцця».
13.50, 16.50, 19.50, 23.00 Навіны — Беларусь.
14.35 «Пра самае галоўнае». Ток-шоу.
15.40 «Прамы эфір».
17.20 Серыял «Пятая група крыві».
19.10, 20.40 Серыял «Прынцып Хабарава».

21.45, 23.10 Драма «Сафія».
23.40 «Простыя пытанні» з Ягорам Хрусталёвым.
0.00 «Пэйдынак».

НТБ—Беларусь

5.55 «Астрапрагноз».
6.00 «Новая раніца».
7.25 «Студыя Юліі Высоцкай».
8.00, 10.00, 13.00, 16.00, 19.00 Сёння.
8.10 Серыял «Вяртанне Мухтара».
10.20 Серыял «Ляснік».
12.00 Суд прысяжных.
13.25, 23.00 Агляд. Надзвычайнае здарэнне.
14.05 Серыял «Сышчыкі».
16.25 Серыял «Вуліцы разбітых ліхтароў».
18.05 «Гаворым і паказваем». Ток-шоу.
19.40 Серыял «Казакі».
23.30 «Вынікі дня».
0.00 Серыял «Марскія д'ябалы».

8 канал

7.00 Раніца на «Восьмым».
11.00 Трылер «Зусім сакрэтна».
13.00 Серыял «Дзеці Арбата».
13.50 Золата маўчання.
14.10 Камедыя «Дзень радые».
15.55, 19.15, 21.00, 23.55 «На двор'е».
16.00 «Мультпарад».
16.20 «Урокі дабрыні».
16.30 «Мой любімы гадаванец».
17.20 Серыял «Ваўкі».
18.10 Серыял «Фарго».
19.05 «Фэшн is my прафэшн».
19.25 Серыял «Агент Картэр».
20.50 «Вечарніца».
21.05 «Даведнік па краінах і кантынентах».
21.20 Трылер «Найлепшы стралок».
23.05 Серыял «Ганібал».

ВТБ

6.00 «Турбаміксер».
7.00 М/ф «Смяшарыкі».
7.20 М/ф «Фіксікі».
7.50 М/ф «Машкіны страшылкі».
8.10, 13.50 «Ералаш».
8.30, 18.00 Серыял «Варонины».
9.40 Баявік «Грамабой».
11.40, 14.40, 19.10 Серыял «Кухня».
12.50 «Пасцець за 24 гадзіны».
14.00 Серыял «Дах свету».
15.50, 20.20 Серыял «Маладзёжка».
16.50 «Уральскія пельмені».
21.30 Меладрама «Спытайце ў Сіндзі».
23.20, 3.30 Скетч-шоу «6 кадраў».
0.00 Еўрапейскі покерны турнір.
0.50 Серыял «Бязмоўны сведка».
3.00 «Дурні і дарогі».
4.00 «Лаві момант».
4.30 Скетч-шоу «Даеш моладзь».
5.00 Скетчкам «Студэнты».
5.30 «Мільёны ў сетцы».

Культура

6.30 «Еўраньюс».
10.00, 15.00, 19.30, 23.30 Навіны культуры.
10.15, 1.55 «Назіральнік».
11.15, 14.15, 15.10, 17.15 XVII Міжнародны тэлевізійны конкурс юных музыкантаў «Шчаўкунок». II тур.
13.20 Сусветныя скарбы.
13.40 «Расія, любоў мая!» «Інгерманландская фіны».
14.05 «Колер часу». В. Паленаў. «Маскоўскі дворык».
16.25 «Астравы». Іван Іванноў-Вано.
17.05 «Жуль Верн». Дак. фільм.
19.15 «Добрай ночы, малыя!»
19.45 Галоўная роля.
20.05 Чорныя дзіркі. Белыя плямы.

20.45 «Правілы жыцця».
21.10, 1.25 «Адлюстраваны час». Дак. серыял.
21.40 «Культурная рэвалюцыя».
22.25 «120 гадоў з дня нараджэння Георгія Жукава. «Маршал Жукаў. Старонкі біяграфіі». Дак. фільм.
23.45 Мастсавет.
23.50 «Каломба». Серыял.

Настальгія

6.00 «Быў час» з Аляксандрам Паліткоўскім: «Грошы для новай Расіі». 2007 год.
6.55 «Голас народа». Маналогі ў «будцы галоснасці». 1991 год.
7.20, 8.45, 9.40, 11.00, 11.45, 14.50, 15.40, 17.00, 17.35, 18.50, 21.40, 23.00, 1.00, 3.40, 5.00 Музычная настальгія.
7.35 Дак. фільм «Ці будзе камунізм».
9.00, 15.00, 21.00, 3.00 «Мінулы час».
10.00, 16.00, 22.00, 4.00 «Народжаныя ў СССР».
11.20 Дак. фільм «Эцюд пра каханне».
12.00 «Спяем, сябры!» з Наталляй Казяклковай. 2005 год.
12.50 Маст. фільм «Падкідыш».
14.00 «Марафон-15. Старт». 1993 год.
17.20 Дак. фільм «Мітурычы».
18.00 «Эліта Краіны Саветаў». Алег Анофрыеў. 2007 год.
19.05 Маст. фільм «Мама выйшла замуж».
20.30 «Ранішняя пошта». «Розныя думкі». 1986 год.
23.20 Дак. фільм «Тэатр, чужы народу».
0.00 «СевАлогія» з Севам Наўгародцавым. «Эрык Клэптан». 2005 год.
1.10 Тэлеспектакль «Ну, публіка!» 1976 год.

EuroSport 1

3.00, 6.30, 10.30 Футбол. Чэмпіянат MLS. Фінал канферэнцый.

5.00, 12.45, 19.00, 2.00 Біятлон. Кубак свету. Жанчыны.
8.00 Футбол. «ФІФА».
8.30, 15.00, 21.45 Снукер. UK Championship.
12.15 Аўтаспорт. Серыя WTCC.
13.45 Скачкі з трампліна. Кубак свету.
19.45, 1.00 Біятлон. Кубак свету. Мужчыны.

Кінакамедыя

0.20 Камедыя «Геніяльны тата».
2.00 Камедыя «Шэсць жонак Генры Ляфэя».
3.45 Камедыя «Здзелка».
5.35 Камедыя «Вяртанне высокага бландзіна».
7.05 Меладрама «Выпадковы муж».
8.45 Камедыя «Гульня ў чатыры рукі».
10.45 Меладрама «Сіроп».
12.20 Камедыя «Глыток».

14.00, 14.55, 15.35, 17.30 Скетчкам «Паміж намі».
14.15, 15.10 «Камедыянты (Шоу)».
16.00 Камедыя «М + Ж».
17.45 Камедыя «Дарослая дачка, або Тэст на...»
19.30 Меладрама «Вялікая Афрадзіта».
21.10 Меладрама «Па прыкметах сумяшчальнасці».
22.45 Прыгоды «Дачка Д'Артаньяна».

ТБ3

6.00 М/ф.
7.30 «Ёсць адзін сакрэт».
7.55 «Доктар І...»
8.25, 18.50, 2.35 «Асколкі». Серыял.

10.00, 4.30 «Судовыя страсці». Дак. серыял.
11.40 «Сляпая».
12.40 «Варажбітка».
13.45 «Паралельны свет».
14.45 «Ёсць адзін сакрэт».
15.15 «Здзелка».
15.45 «Магазіна».
16.50, 21.40 «Рэвізора».
17.50 «Тайны следства». Серыял.
20.40, 1.45 «Містыка адносін».
22.40 «Вялікія пачуцці».
23.10 «Звышнатуральнае». Серыял.
23.55 «Куды прыводзяць мары». Драма.
4.05 «Нераскрытыя тайны».

ТБ1000

6.10, 18.15 Фэнтэзі «Чарнільнае сэрца».
8.10 Камедыя «Тату зноў 17».
10.05 Драма «Джо».
12.10 Трылер «Ілюзіяніст».
14.10 Фантастыка «Яна».
16.20 Драма «Монстр».
20.10 Камедыя «Працаўнічка».
22.10 Меладрама «Хацеў бы я быць тут».
0.10 Драма «Успаміны пра будучыню».
2.25 Меладрама «Нешта новенькае».
4.10 Драма «Пробліск геніяльнасці».

ТБ1000 Рускае кіно

6.20 Драма «Перамір'е».
8.20 Меладрама «Два дні».
10.20 Камедыя «Ад 180 і вышэй».
12.20 Драма «Паляванне на аднарога».
14.10 Драма «Юр'еў дзень».
16.35 Камедыя «Прыстойныя людзі».
18.20 Камедыя «Пах верасу».
20.20 Меладрама «Удвах на льдзіне».
22.20 Трагікамедыя «Масква ніколі не спіць».
0.10 Трылер «Клетка».
2.20 Камедыя «Невалюшка».
4.20 Баявік «Стрытрэйсеры».

National Geographic

6.00 Гульні розуму.
7.10, 13.35, 5.15 Навуковыя недарэчнасці.
8.20, 21.00, 0.45, 3.45 Ледзяная дарога.
9.05, 21.45, 1.30, 4.30 Шаша праз пекла.
9.50, 17.10 Золата Юкана.
10.35, 17.55 Незвычайныя промыслы.
11.20, 22.30 Дзікі тунец.
12.05, 15.40 Міжнародны аэрапорт Дубай.
12.50, 20.10 Навука будучыні.
14.00 Выратаваць планету.
16.25, 19.25, 23.15, 3.00 Расследаванні авіякатастроф.

18.40, 2.15 Зона 51: сакрэтныя файлы ЦРУ.
0.00 Паранармальнае.

Discovery

8.00, 14.00 Аляска: сям'я з лесу.
9.00, 15.30, 21.30, 5.55 Як гэта ўстроена?
9.30, 15.00, 21.00, 5.30 Як гэта зроблена?
10.00, 16.00, 23.00, 7.10 Бітвы за кантэйнеры.
10.30, 16.30, 23.30, 7.35 Паляўнічыя на склады.
11.00, 0.00, 3.50 Залатая ліхаманка.
17.00, 22.00, 2.55 Махінатары.
18.00 Бітвы робатаў.
1.00, 4.40 Самагоншчыкі.
2.00, 6.20 Што было далей?
2.25, 6.45 Маланкавыя катастрофы.

ШАШКІ

Выпуск №25

У Мінску адбыўся восьмы па ліку традыцыйны адкрыты рэспубліканскі турнір па шашках-64 памяці майстра спорту, неадназовага чэмпіёна БССР па рускіх шашках Г.І. Хацкевіча. На турнір сабраліся 44 шашысты, многія з якіх асабіста ведалі Г. Хацкевіча і гулялі з ім у адных турнірах. Перамог у спаборніцтве гросмайстар Расіі Дамір Рысаеў (Санкт-Пецярбург). Ен набраў 16 ачкоў з 18 магчымых. На другім месцы — міжнародны майстар Міхаіл Семянюк (Мінск) — 15 ачкоў. Трэцім фінішаваў міжнародны гросмайстар экс-чэмпіён свету Аркадзь Плакхін — 13 ачкоў. Лепшы вынік сярод ветэранаў (60+) у кандыдата ў майстры Барыса Абрамава — 11 ачкоў.

Паглядзіце цікавую камбінацыю.

В. Варушыла — А. Плакхін

№37

Белыя: простыя шашкі: a1, a3, b2, c1, d2, e1, e3, f4, g1, g3, h4 (11).

Чорныя: простыя шашкі: a7, b6, b8, c5, c7, d6, d8, e5, e7, h6, h8 (11).

Белыя згулялі 1. Ef2 і далей гульня скончылася ўнічыю. На ходы 1.Bc3 альбо 1.dc3 была падрыхтавана камбінацыя. Адшукайце яе самастойна.

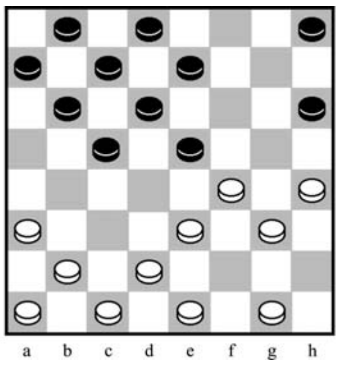

Аматарам стаклетак для самастойнага рашэння прапануецца праблема майстра спорту з Мінска Вадзіма Булата.

№38

Белыя: простыя шашкі: 12, 32, 33, 41, 43, 44, 48 (7).

Чорныя: простыя шашкі: 4, 14, 23, 24, 30, 36, 45 (7).

Прозвішчы чытачоў, якія дашлюць правільныя адказы, будуць апублікаваныя.

З калекцыяй медалёў вярнуліся з Турцыі нашы юныя «зорачкі», дзе праходзіў чэмпіянат свету сярод юнакоў і дзяўчат. Чэмпіёнкамі свету ў асноўнай праграме сталі Яна Якубовіч (да 16 гадоў), Марыя Міронава (да 19 гадоў). «Серабро» на рахунку Марыі Часнаковай (да 13 гадоў) і Дар'і Ніфаравай (да 10 гадоў). «Бронза» — у Яны Лазовік (да 16 гадоў). Яшчэ тры медалі былі заваяваны нашымі шашыстамі ў бліц. «Серабро» ў Міхаіла Семенюка (да 16 гадоў), «бронза» ў Уладзіслава Валюка (да 19 гадоў) і Паліны Петрусевай (да 16 гадоў).

Праверце свае рашэнні: выпуск №24 ад 11.11.16.

№35 ef8, de7, f6g7, cd8, g3, ab2.x.

№36 dc7, f8, fd6, a5, d8, e1x.

Дакладныя адказы даслалі І. Ананіч (Гродна), П. Аніканаў (Шчучын), В. Талкачоў (Клімавіцкі р-н), В. Ваўчкоў (Маладзечна), В. Бандарык (Мінскі р-н), А. Ліцвінаў, П. і В. Шульга (Мінск).

Пішыце на адрас: 220013, г. Мінск, вул. Б. Хмяльніцкага, 10А, газета «Звязда».

e-mail: *info@zviazda.by* або *vorush@yandex.ru*

Віталь ВАРУШЫЛА, майстар спорту.

05.12.2016 г. в 12.00 состоится внеочередное общее собрание акционеров ОАО «Полесьежилстрой».

Повестка дня:

1) Об изменении размера уставного фонда общества.

2) О внесении и утверждении изменений в устав общества.

3) О совершении сделок общества.

Местонахождение ОАО «Полесьежилстрой»: г. Брест, ул. Кижеватова, 60.

Место проведения собрания: г. Брест, ул. Кижеватова, 60.

Время регистрации в день проведения собрания с 11.30 до 12.00.

При себе необходимо иметь документ, удостоверяющий личность (для представителя акционера – доверенность).

С материалами собрания можно ознакомиться в рабочие дни начиная с 25.11.2016 г. (с 14.00 до 16.00) по месту нахождения общества.

Наблюдательный совет.

УНП 200050191

Пятніца, 2 снежня

Беларусь 1

6.00, 7.20, 8.15 Добрай раніцы, Беларусь!
7.00, 8.00, 9.00, 12.00, 15.00, 19.00, 23.35 Навіны.
7.05, 8.05 Навіны эканомікі.
7.10, 8.10, 19.20 Зона Х.
9.10, 0.05 Серыял «Чорная рака». Заключныя серыі.
10.00, 13.00, 16.00 90 секунд.
11.00, 20.00 Серыял «Жаночы доктар-2».
12.10, 17.35 Серыял «Сямейныя меладрамы-6».
13.20 Дзень у вялікім горадзе.
14.20 Дзіцячы доктар.
15.15, 18.40 Навіны рэгіёна.
15.25 Серыял «Пірат і піратка».
21.00 Панарама.
21.45 Нашы.
22.00 Меладрама «Усё невыпадкова».
23.55 Дзень спорту.

Беларусь 2

7.00 Тэлераніца.
9.00, 22.40 Тэлебарометр.
9.05 Капейка ў капейку.
9.35, 18.00 Дэтэктыў «Такая работа».
10.25 Рэпарцёр.
11.15 «Анлайн 2.0». Скетчкам.
11.45, 17.00 Серыял «Не нарадзіся прыгожай».
12.45, 19.00 «Ікона стылю». Fashion-шоу.
14.10 «Каханне анлайн». Рэаліці-шоу. Заключны выпуск.
15.20 «Пін_код». Інтэрактыўны маладзёжны праект.
16.05, 0.25 Дэтэктыў «Трынаццаць».
20.20, 22.05 «Бітва экстрасэнсаў. 13-ы сезон».
22.00 Спортлато 5 з 36, КЕНО.
22.45 Баявік «Параграф 78. Фільм другі».

Беларусь 3

7.00 «Дабраранак».
7.35, 12.00 «Беларуская кухня». Варэнікі з чарніцамі на казіным малацэ.
8.05, 11.15, 21.00 «Калейдаскоп». Навіны культуры.
8.20, 18.10 «Пастка». Драма.
9.05, 15.15 «Пад 12-мільным рыфам». Прыгоды.
10.50 «Сіла веры».
11.30 «Навукаманія».
12.25 «Размаўляем па-беларуску». Тэлевіктарына.
13.00, 21.25 «Шлюб па-італьянску». Камедыя.
14.40, 20.00 «Контрудар на «Цэпеліну». Дак. фільм. Частка 2-я.
17.00, 23.05 «Камертон». Дырэктар Дзяржаўнага Эрмітажу, прэзідэнт Саюза музеяў Расіі Міхаіл Піятроўскі.
17.25 «Сустрэчы ў «Букваедзе».
19.00 «Гвараздзік». Драма.
20.40 «Калыханка».
21.20 «Час кіно».

Беларусь 5

8.00, 19.05, 22.10 PRO спорт. Навіны.
8.10 Біятлон. Этап Кубка свету. Эстэрсунд. Індывідуальная гонка. Мужчыны.
10.10 Хакей. КХЛ. «Дынама» (Мінск) — «Трактар» (Чалябінск).
12.15 Футбол. Ліга чэмпіёнаў УЕФА. Відэачасопіс.
12.45 «На шляху да ЧС — 2018». Відэачасопіс.
13.15 Баскетбол. Еўраліга. «Бамбергер» (Германія) — ЦСКА (Расія).
14.55 Гандбол. Кваліфікацыя да чэмпіянату свету — 2017. Жанчыны. Швейцарыя — Косава.
16.35 Козел пра футбол.
16.55 Гандбол. Кваліфікацыя да чэмпіянату свету — 2017. Жанчыны. Беларусь — Турцыя.
18.35 Піт-стоп.
19.10 Авертайм. КХЛ.
19.25 Хакей. КХЛ. «Дынама» (Мінск) — «Салават Юлаеў» (Уфа). У перапынку — Авертайм. КХЛ.
22.20 Фактар сілы.
22.55 Баскетбол. Еўраліга. «Барселона» (Іспанія) — «Панацінаікас» (Грэцыя).

АНТ

6.00, 6.30, 7.00, 7.30, 8.00 (з субцітрамі), **8.30, 9.00** (з субцітрамі), **11.00, 13.00, 16.00, 18.00** (з субцітрамі), **20.30** Навіны.
6.05, 8.05 «Наша раніца».
9.05 «Жыць здорава!»
10.25 «Кантрольная закупка».
11.05, 13.05, 16.15, 18.15 (з субцітрамі), **21.00** Навіны спорту.
11.10 «Модны прыгавор».
12.20 «Адваротны адлік». «Георгій Жукаў. Ад рэкорда да парада».
13.10 «Мужчынскае/Жаночае».
14.10 «Час пакажа».
16.20 Маст. фільм «Чорны манах».
18.20 «Бесталковыя нататкі».
18.55 «Поле цудаў».
20.00 Час.
21.05 Голас. «Новы сезон».
23.00 «Што? Дзе? Калі?» у Беларусі».
0.05 «Вячэрні Ургант».
0.50 Начныя навіны.

СТБ

6.00, 7.30, 10.30, 13.30, 16.30, 19.30, 22.30 «24 гадзіны».
6.10, 17.25 «Міншчына».
6.20, 7.45 «Раніца. Студыя добрага настрою».
7.40, 20.10, 23.00 «СТБ-спорт».
8.30 «Тайны Чапман».
9.30, 18.35 «Самыя шакіруючыя гіпотэзы».
10.40 «Сямейныя драмы».
11.40 «Не хлусі мне!»
12.35, 17.35 «Званая вячэра».
13.50 «Дзіўная справа».
15.35 «Следакі». Серыял.
16.50 «Аўтапанарама».
17.10 «Ведай нашых!»
20.00 «Сталічныя падрабязнасці».
20.15 Мюзікл «Чыкага».
22.10 «Глядзець усім!»
23.05 Меладрама «Дачка майго боса».

0.35 Дак. праект «Брыльянтавыя слёзы».

МІР

6.00 М/ф.
7.00 «Экстрасэнсы. Па той бок іншага свету».
7.30 Добрай раніцы, свет!
9.00, 2.10 Серыял «Адвакатэсы».
12.30 «Цяжар абеду».
13.00, 16.00, 19.00 Навіны (бягучы радок).
13.15 Серыял «Станіца».
16.10 Дак. фільм «Жукаў. Ракасоўскі. Маршалы Перамогі».
16.40 «Сакрэтныя матэрыялы».
17.05 Серыял «Дзявочае паляванне».
19.20 Серыял «Шатун».
23.00 Маст. фільм «Мэры Попінс, да пабачэння».
1.40 «Трымайся, шоубіз!»

РТР—Беларусь

7.00 «Раніца Расіі».
11.00, 14.00, 17.00, 20.00 Весткі.
11.35 «Простыя пытанні» з Ягорам Хрусталёвым.
12.00 «60 хвілін». Ток-шоу.
13.15 «Правілы жыцця».
13.50, 16.50, 19.50, 23.00 Навіны — Беларусь.
14.35 «Пра самае галоўнае». Ток-шоу.
15.40 «Прамы эфір».
17.20 Серыял «Пятая група крыві».
19.10, 20.40 Серыял «Прынцып Хабарава».
21.45, 23.10 «Аншлаг і Кампанія».
0.10 «1/2 фіналу Міжнароднай лігі КВЗ».

НТБ—Беларусь

5.55 «Астрапрагноз».
6.00 «Новая раніца».
7.25 «Студыя Юліі Высоцкай».
8.00, 10.00, 13.00, 16.00, 19.00 Сёння.
8.10 Серыял «Вяртанне Мухтара».
10.20 Серыял «Ляснік».
12.00 Суд прысяжных.
13.25 Агляд. Надзвычайнае здарэнне.
14.05 Серыял «Сышчыкі».
16.25 Серыял «Вуліцы разбітых ліхтароў».
18.05 «Гаворым і паказваем». Ток-шоу.
19.30 Серыял «Марскія д'яблы. Смерч».
21.05 «Экстрасэнсы супраць дэтэктываў».
22.25 «Большасць». Ток-шоу.
23.35 «Мы і навука. Навука і мы». «Запчасткі для людзей».

8 канал

7.00 Раніца на «Восьмым».
11.00 Трылер «Найлепшы стралок».
12.50 Серыял «Дзеці Арбата».
13.40 Дак. фільм «Увядзенне ў храм Прасвятой Багародзіцы».
14.10 Камедыя «Каханне і галубы».
15.55, 19.20, 21.00, 23.55 «Надвор'е».
16.00 «Мультпарад».
16.20 «Урокі дабрыні».
16.30 «Адшукваецца адпачынак».
17.20 Серыял «Ваўкі».
18.15 Серыял «Фарго».
19.25 Серыял «Агент Картэр».
20.50 «Вечарніца».
21.05 Трылер «Злачынца».
23.00 Серыял «Ганібал».

ВТБ

6.00, 5.00 «Турбаміксер».
7.00 М/ф «Смяшарыкі».
7.20 М/ф «Фіксікі».
7.50 М/ф «Машкіны страшылкі».
8.10 «Ералаш».
8.30, 18.00 Серыял «Вароніны».
9.40 Фантастыка «Пасвячоны».
11.40, 14.40, 19.10 Серыял «Кухня».
12.50 «Паспець за 24 гадзіны».
14.00 Серыял «Дах свету».
15.50, 20.20 Серыял «Маладзёжка».
16.50, 1.10 «Уральскія пельмені».
21.30 Баявік «Нястрымныя».
23.30 Жахі «Логава звера».
2.30 Скетчкам «Студэнты».
3.30 «Мільёны ў сетцы».
4.00 Скетч-шоу «Валера ТБ».

Культура

6.30 «Еўраньюс».
10.00, 15.00, 19.30, 23.30 Навіны культуры.
10.20 «Ядзерная любоў». Дак. фільм.
11.15, 23.50 «Каломба». Серыял.
12.45 «Пісьмы з правінцыі». Сортавала.
13.15 «75 гадоў Сяргею Банявічу. «Сучаснік свайго дзяцінства». Дак. фільм.
13.40 «Колер часу». Эль Грэка.
13.55 «Маршал Жукаў. Старонкі біяграфіі». Дак. фільм.
15.10 «Царская ложа».
15.50 «Будуецца мост». Маст. фільм.
17.30 «Каміль Пісаро». Дак. фільм.
17.40 Вялікая опера-2016.
19.45 Усерасійскі адкрыты тэлевізійны конкурс юных талентаў «Сіняя Птушка».
21.30 Цырымонія ўрачыстага адкрыцця V Санкт-Пецярбургскага міжнароднага культурнага форуму.
22.45 «Прырода наносіць удар у адказ». Дак. фільм.
23.45 Мастсавет.
23.50 Партрэт пакалення. «Метамарфозіс». Маст. фільм.
1.35 «Дажджлівая гісторыя». «Жыў-быў Казявін». М/ф для дарослых.
1.55 «Шукальнікі». «Уваскрэслыя трафеі Напалеона».
2.40 «Сусветныя скарбы культуры».

Настальгія

6.00 «Сяўем, сябры!» з Натальляй Казялковай. 2005 год.
6.50 Маст. фільм «Падкідыш».
8.00 «Марафон-15. Старт». 1993 год.
8.45, 9.40, 11.00, 11.35, 12.50, 14.50, 15.40, 17.00, 20.50, 21.40, 23.00, 1.20, 2.45, 3.40, 5.00, 5.45 Музычная настальгія.
9.00, 15.00, 21.00, 3.00 «Мінулы час».
10.00, 16.00, 4.00 «Народжаныя ў СССР».
11.20 Дак. фільм «Мітурычы».
12.00 «Эліта Краіны Саветаў». Алег Анофрыеў. 2007 год.
13.05 Маст. фільм «Мама выйшла замуж».
14.30 «Ранішняя пошта». «Розныя думкі». 1986 год.
17.20 Дак. фільм «Тэатр, чужы народу».
18.00 «Да і пасля...» з Уладзімірам Малчанавым. Год 1982. 1-я частка. 2011 год.
19.05 «Кінапанарама» з Э. Разанавым: «Майстры савецкага кіно». 1982 год.
22.00 «Колба часу».
0.00 «Быў час» з Аляксандрам Паліткоўскім: «Грошы для новай Расіі». 2007 год.
0.55 «Голас народа». Маналогі ў «будцы галоснасці». 1991 год.
1.35 Дак. фільм «Ці будзе камунізм».
5.20 Дак. фільм «Эцюд пра каханне».

EuroSport 1

3.00 Аўтаспорт. Серыя WTCC.
3.30, 8.30, 17.00, 19.00, 1.35 Снукер. UK Championship.
5.00, 10.30 Футбол. Чэмпіянат MLS. Фінал канферэнцыі.
6.30 Футбол. «ФІФА».
7.00 Біятлон. Кубак свету. Жанчыны.
7.45 Біятлон. Кубак свету. Мужчыны.
12.00 Футбол. Чэмпіянат MLS.
12.30 Watts.
12.45, 15.30 Лыжнае дваябор'е. Кубак свету.
14.00 Лыжныя гонкі. Кубак свету.
20.30 Горныя лыжы. Кубак свету. Мужчыны.
22.15 Горныя лыжы. Кубак свету. Жанчыны.
0.00 Конны спорт. European Masters.

Кінакамедыя

1.00 Камедыя «Дзядуля лёгкіх паводзін».
2.50 Камедыя «Ягуар».
4.35, 14.00, 14.55, 15.35 Скетчкам «Паміж намі».
5.20 Меладрама «Снеданне ў ложак».
7.00 Камедыя «Модная штучка».
8.50 Камедыя «Гэты няёмкі момант».
10.45 Камедыя «Адной левай».
12.15 Камедыя «Машына часу ў джакузі».
14.15, 15.10 «Камедыянты (Шоу)».
16.00 Камедыя «Шанцуе ж людзям!»
17.40 Камедыя «Ёсць ідэя».
19.30 Камедыя «Старыя разбойнікі».
21.00 Камедыя «Як украсці брыльянт».
22.40 Камедыя «Гульня ў чатыры рукі».

ТБ3

6.00 М/ф.
7.30 «Ёсць адзін сакрэт».
7.55 «Доктар І...»
8.25, 18.50, 2.55 «Асколкі». Серыял.
10.00, 4.30 «Судовыя страсці». Дак. серыял.
11.45 «Сляпая».
12.45 «Варажбітка».
13.50 «Паралельны свет».
14.50 «Ёсць адзін сакрэт».
15.20 «Здзелка».
15.55 «Людзі пятніцы».
16.55 «Рэвізора».
17.55 «Знахаркі».
20.40 «Паляўнічы на галовы». Камедыя.
22.50 «Зоркі. Тайны. Лёсы».
23.45 «Каліфрэнія». Серыял.
0.20 «Дзяўчына з татуіроўкай дракона». Трылер.

ТБ1000

6.10, 18.10 Меладрама «Жонка падарожніка ў часе».
8.10 Меладрама «Хацеў бы я быць тут».
10.10 Драма «Успаміны пра будучыню».
12.25 Камедыя «Прасцячка».
14.15 Драма «Пробліск геніяльнасці».
16.20 Меладрама «Нешта новенькае».
20.10 Фантастыка «Дывергент».
22.35 Камедыя «Шэф Адам Джонс».
0.25 Драма «Жнівень».
2.35 Баявік «У праменях славы».
4.40 Меладрама «Селеста і Джэсі назаўсёды».

ТБ1000 Рускае кіно

6.20 Трагікамедыя «Масква ніколі не спіць».
8.20 Меладрама «Удваіх на льдзіне».
10.10 Трылер «Клетка».
12.10 Камедыя «Цырк».
14.10 Камедыя «Неваляшка».
16.10 Баявік «Стрытрэйсеры».
18.10 Меладрама «Пасылка з Марса».
20.20 Камедыя «Ключ ад спальні».
23.10 Камедыя «Зімы не будзе».
0.40 Драма «Кампенсацыя».
2.20 Драма «Кіно пра Аляксеева».
4.30 Драма «Клінч».

National Geographic

6.00 Гульні розуму.
6.45, 13.15, 4.50 Навуковыя недарэчнасці.
7.55, 14.05, 21.00, 0.55, 4.05 Марс.
8.40, 14.50 Год у адкрытым космасе.
9.30, 17.10 Ледзяная дарога.
10.15, 17.55 Шаша праз пекла.
11.45, 15.35 Міжнародны аэрапорт Дубай.
12.30, 20.15 Навука будучыні.
16.25, 19.25, 23.25, 3.20 Расследаванні авіякатастроф.
18.40, 2.35 Асушыць акіян.
22.40 Зона 51: сакрэтныя файлы ЦРУ.
0.10 Паранармальнае.

Discovery

8.00, 11.00, 14.00 Аляска: сям'я з лесу.
9.00, 15.30, 21.30, 5.55 Як гэта ўстроена?
9.30, 15.00, 21.00, 5.30 Як гэта зроблена?
10.00, 16.00, 23.00, 7.10 Бітвы за кантэйнеры.
10.30, 16.30, 23.30, 7.35 Паляўнічыя на склады.
12.00 На краі Аляскі.
13.00, 0.00, 3.50 Залатая ліхаманка.
17.00, 22.00, 2.55 Махінатары.
18.00 Паляванне на труфелі.
20.00 Траса Калыма.
1.00, 4.40 Самагоншчыкі.
2.00, 6.20 Дылетант супраць эксперта.

Субота, 3 снежня

Беларусь 1

6.25 Існасць.
6.50, 21.40 Меладрама «Каціна шчасце».
8.30 Буйным планам.
9.00, 12.00, 15.00 Навіны.
9.10 Клуб рэдактараў.
9.50 Серыял «Сваты-3».
11.00 50 рэцэптаў першага.
12.10 Вялікі сэлфі-тур.
12.50 Трансфармацыя.
13.25 Гісторыі рамонту.
14.05 Здароўе.
15.15 Краіна.
15.45 Меладрама «Апоўдні на прыстані».

19.05 Меладрама «Сэрца без замка».
21.00 Панарама.
0.55 Дзень спорту.

Беларусь 2

7.05 М/с «Сябры анёлаў».
7.35 «Арол і рэшка. Шопінг». Трэвел-шоу.
8.25, 23.35 Тэлебарометр.
8.30 Серыял «Шчаслівыя разам 3».
10.30 Выбар гледачоў. Анімацыйны фільм «Сезон паляванне 2».
11.55 Капейка ў капейку.
12.35 «Нядбайнікі». Пазнавальна-забаўляльнае шоу.
13.50 «Паненка-сялянка». Рэаліці-шоу.
15.00 «Каханне анлайн». Рэаліці-шоу.
16.10 «Бітва экстрасэнсаў. 13-ты сезон».
18.20 «Вяселле ўсляпую». Рэаліці-шоу. Першы выпуск.
19.45 «Вярніце мне прыгажосць». Медыцынскае рэаліці-шоу. Першы выпуск.
21.10, 22.05 Фантастыка «Робат па імені Чапі».
22.00 Спортлато 6 з 49, КЕНО.
23.40 Трылер «Без кампрамісаў».

Беларусь 3

7.35 «Беларуская кухня». Тушаная рыба з гароднінай.
8.00, 13.50, 21.00 «Калейдаскоп». Навіны культуры.
8.20 «Аксамітавыя ручкі». Камедыя.
9.55 «Край».
10.20 «Размаўляем па-беларуску». Тэлевіктарына.
10.55 «Я хачу гэта ўбачыць!» Смілавічы.
11.20 «Навукаманія».
11.50 «Заапаркі свету» з Іванам Карнеевым.
12.15 «Руская «Акула». Дак. фільм.
13.10 «Апошні дзень». Марына Голуб.
14.05 «Тэатр у дэталях». Спектакль Беларускага дзяржаўнага акадэмічнага музычнага тэатра «Соф'я Гальшанская».
14.25 «Подых струн».
15.05 Анталогія «Славянскага базару». «Славянскі базар у Віцебску-2010», «Славянскі базар у Віцебску-2011».
16.50 «Чалавек-амфібія». Меладрама.
18.25 «Два капітаны». Прыгоды.
20.00 «Франтавыя гісторыі любімых акцёраў». Анатоль Папанаў, Інакенцій Смактуноўскі.
20.40 «Калыханка».
21.20 «Час кіно».
21.25 «Ноч на зямлі». Драма.

Беларусь 5

7.50, 20.40 PRO спорт. Навіны.
8.00 Баскетбол. Еўраліга. «Барселона» (Іспанія) — «Панацінаікас» (Грэцыя).
9.40 Гандбол. Кваліфікацыя да чэмпіянату свету — 2017. Жанчыны. Беларусь — Турцыя.
11.10 Хакей. КХЛ. «Дынама» (Мінск) — «Салават Юлаеў» (Уфа).
13.05 Слэм-данк.
13.35 Біятлон. Этап кубка свету. Эстэрсунд. Спрынт. Жанчыны.
14.55, 22.50 Гандбол. Кваліфікацыя да чэмпіянату свету — 2017. Жанчыны. Беларусь — Швейцарыя.
16.35 Біятлон. Этап кубка свету. Эстэрсунд. Спрынт. Мужчыны.
18.05 Шорт-трэк. Кубак Беларусі.
19.40 Футбол. Ліга чэмпіёнаў УЕФА. Відэачасопіс.
20.10 «На шляху да ЧС — 2018». Відэачасопіс.
20.50 Піт-стоп.
21.20 Біятлон. Этап кубка свету. Эстэрсунд. Спрынт. Жанчыны.

АНТ

7.00, 8.05 «Суботняя раніца».
8.00, 9.00 (з субцітрамі), **16.00** (з субцітрамі), **20.30** Нашы навіны.
9.05 М/с «Смяшарыкі. Новыя прыгоды».
9.25 «Здароўе».
10.30 «Смак».
11.15 «Ідэальны рамонт».
12.15 «Разумніцы і разумнікі».
13.05 Тэлечасопіс «Гумарынка».
13.20 «Удача ў прыдачу! З «Еўраопт».
14.00, 16.20 Серыял «Прынц Сібіры».
16.15 (з субцітрамі), **21.00** Навіны спорту.
17.45 «Мой бізнес».
21.05 «Клубу Вясёлых і Знаходлівых — 55 гадоў!»
23.15 «Усё складзецца».
23.55 «МаксімМаксім».
1.00 «Падмаскоўныя вечары».

СТБ

6.10 «Няўдачнікаў.net». Серыял.
7.05 «Анфас».
7.20 Мюзікл «Чыкага».
9.20 «Рамонт па-сумленнаму».
10.05 «Ежа багоў».
11.00 «Мінск і мінчане».
11.35 «Дэмбельскі альбом». Серыял.
13.30, 16.30, 19.30 «24 гадзіны».
13.45, 0.45 Драма «Дазвольце ўзлёт!»
15.30 «Вадзіць па-руску».
15.55 «Вялікі горад».
16.45 Канцэрт Міхаіла Задорнава.
18.35 Дак. праект: «Ежа. Тэрыторыя змовы».
20.00 «СТБ-спорт».
20.10 «Зграя». Серыял.
23.15 Камедыя «Не будзіце спячага сабаку».

МІР

6.00, 2.05 Серыял «Адвакатэсы».
7.55 «Саюзнікі».
8.20 М/ф.
9.00 «Вой, мамачкі!»
9.30 «Мой лепшы сябар».
10.00, 16.00 Навіны (бягучы радок).
10.15 «Зроблена ў СССР».
10.45, 23.00 Маст. фільм «Пра беднага гусара замоўце слова».
13.50 «Цяжар абеду».
14.30 М/ф «Рэальная вавёрка».
16.15 Серыял «Неадкладная дапамога 2».

РТР—Беларусь

7.00 «Сямейны альбом».
7.45 Маст. фільм «Правілы жыцця».
11.00, 14.00 Весткі.
11.20 Маст. фільм «Вясёлы калейдаскоп».
13.00 «Наша справа».
13.15, 14.15 Маст. фільм «Уцякаць нельга загінуць».
17.00 «Суботні вечар».
19.00 «Карціна свету».
19.55 Надвор'е на тыдзень.
20.00 Весткі ў суботу.
20.55 «Гумар! Гумар! Гумар!»
22.40 Маст. фільм «Па лепшае жыццё».

НТБ—Беларусь

5.55 «Астрапрагноз».
6.00, 8.20 Дэтэктыў «Злачынства будзе раскрыта».
8.00, 10.00, 14.00, 16.00 Сёння.
8.45 «Стрынгеры НТБ».
9.15 «Вуснамі дзіцяці».
10.25 «Галоўная дарога».
11.05 «Ежа жывая і мёртвая».
12.05 «Кватэрнае пытанне».
13.20 «Удача ў прыдачу!»
14.15 «Двайныя стандарты».
15.10 «Паедзем, паядзім!»
16.25 «Аднойчы...»
17.15 «Сакрэт на мільён». Роза Сябітава.
19.00 «Цэнтральнае тэлебачанне».
19.55 «Новыя рускія сенсацыі».
20.50 «Ты не паверыш!»
21.40 «Кіно-шоу».
23.55 «Таямнічая Расія».

8 канал

9.00, 15.55, 19.15, 21.10, 23.40 «Надвор'е».
9.05 М/ф «Дзюймовачка».
9.30 «Даведнік па краінах і кантынентах».
9.40 Трылер «Злачынца».
11.25 Драма «Алоха».
13.15 «Глядзім усёй сям'ёй». М/ф «Даліна папараці».
14.30 «Глядзім усёй сям'ёй». Серыял «Аднойчы ў казцы».
16.00 «Адшукваецца адпачынак».
16.30 Серыял «Айцец Браўн».
17.25 М/ф «Машыны казкі».
17.45, 19.20 Серыял «Крушэнне Лаконіі», 1—2-я серыі.
20.50 «Вечарніца».
21.00 «Фэшн іs my прафэшн».
21.15 Прыгоды «Чорнае золата».

ВТБ

6.00 Скетч-шоу «Даеш моладзь».
6.30 «Мой тата крутейшы!»
7.30 «Ералаш».
8.00 М/ф «Смяшарыкі».
8.15 М/ф «Фіксікі».
8.30 М/ф «Маша і мядзведзь».
9.00 «Вялікая маленькая зорка».
10.00, 1.00 «Турбаміксер».
12.00 Серыял «Сям'я 3D».
13.00 Серыял «Мамачкі».
15.10 Драма «Залегчы на дно ў Бругге».
17.20 М/ф «Уцёкі з планеты Зямля».
19.10 Баявік «Нястрымныя 2».
21.20 «Уральскія пельмені».
23.00 Жахі «Джыперс Крыперс 2».
4.00 «Дурні і дарогі».
4.30 Скетч-шоу «6 кадраў».
5.30 «Лаві момант».

Культура

6.30 «Еўраньюс».
10.00 Біблейскі сюжэт.
10.35 «Будуецца мост». Маст. фільм.
12.15 «Больш чым каханне». Алег Яфрэмаў і Ала Пакроўская.
12.55 Пернікавы домік. «Драўляная скульптура».
13.25 «На гэтым тыдні... 100 гадоў таму. Нефрантавыя нататкі».
13.50 Юбілей Сяргея Дарэнскага. Настаўнік і вучні. «Урокі майстра». Дак. фільм.
14.25 «Прырода наносіць удар у адказ». Дак. фільм.
15.10 Аляксей Сіманаў. «Кавалачкі жыцця... Песні ваенных гадоў».
15.25 «Анталогія савецкай песні. Ваенныя саракавыя». Дак. фільм.
16.15 «Гульня ў бісер». «Артур Конан Дойл. «Сабака Баскервіляў».
17.00 Навіны культуры.
17.30 XVII Міжнародны тэлевізійны конкурс юных музыкантаў «Шчаўкунок». II тур.
19.20 «Колер часу». Ілья Рэпін.
19.30 «Небяспечны ўзрост». Маст. фільм.
21.00 Вялікая опера-2016.
22.40 «Белая студыя».
23.25 Кіно на ўсе часы. «Жанчына пад уплывам». Маст. фільм.
1.55 Краіна птушак. «Шыкатанския вароны». Дак. фільм.
2.40 Сусветныя скарбы.

Настальгія

6.00 «Эліта Краіны Саветаў». Алег Анофрыеў. 2007 год.
6.50, 9.40, 11.00, 14.50, 15.40, 17.00, 19.10, 20.35, 2.50, 3.40, 5.00, 5.35 Музычная настальгія.
7.05 Маст. фільм «Мама выйшла замуж».
8.30 «Ранішняя пошта». «Розныя думкі». 1986 год.
9.00, 15.00, 3.00 «Мінулы час».
10.00, 4.00 «Народжаныя ў СССР».
11.20 Дак. фільм «Тэатр, чужы народу».
12.00, 18.00 «Да і пасля...» з Уладзімірам Малчанавым. Год 1982. 2011 год.
13.05 «Кінапанарама» з Э. Разанавым: «Майстры савецкага кіно». 1982 год.
16.00 «Колба часу».
19.05 Кіначасопіс «Хачу ўсё ведаць!» 1982 год.
19.30 «Вясёлыя рабяты». «Прагусты не спрачаюцца». 1982 год.
21.00 «Быў час». 2008 год.
21.55 Маст. фільм «Прыгажун-мужчына».
0.00 «Спяем, сябры!» з Наталляй Казлякловай. 2005 год.
0.50 Маст. фільм «Падкідыш».
2.00 «Марафон-15. Старт». 1993 год.
5.20 Дак. фільм «Мітурычы».

EuroSport 1

3.30 7.30, 20.00 Горныя лыжы. Кубак свету. Мужчыны.
5.00, 0.00 Снукер. UK Championship.
6.30 Лыжныя гонкі. Кубак свету.
8.30, 22.15 Горныя лыжы. Кубак свету. Жанчыны.
9.30, 13.30 Біятлон. Кубак свету. Жанчыны.
10.30 Watts.
10.45, 16.00 Лыжнае дваябор'е. Кубак свету.
12.00 Лыжныя гонкі. Кубак свету. Мужчыны.
15.00 Лыжныя гонкі. Кубак свету. Жанчыны.
16.45 Біятлон. Кубак свету. Мужчыны.
18.00 Скачкі з трампліна. Кубак свету.
1.05 Зімовыя віды спорту.

Кінакамедыя

0.35 Меладрама «Снеданне ў ложак».
2.10 Камедыя «Сямейка Адъ».
3.50 Камедыя «Майскі дождж».
5.25 Камедыя «Дарослая дачка, або Тэст на...»
7.10 Меладрама «Выпадковы муж».
8.50 Камедыя «Модная штучка».
10.40 Камедыя «Палета».
12.10 Камедыя «Дзядуля лёгкіх паводзін».
14.00 Камедыя «Старыя разбойнікі».
15.30 Скетчкам «Паміж намі».
16.00 Меладрама «Сіроп».
17.40 Камедыя «Адной левай».
19.10 Камедыя «Гэты няёмкі момант».
21.00 Меладрама «Вялікая Афрадзіта».
22.40 Камедыя «Глыток».

ТБ3

6.00 М/ф.
10.10 «Хронікі маскоўскага побыту».
11.00 «Доказ віны».
11.55, 1.45 «Цудоўнае стагоддзе». Серыял.
14.45 «Смурфікі». Анімацыйны фільм.
16.35 «Зоркі. Тайны. Лёсы».
17.35 «Вакол свету. Мясціны сілы».
18.30, 4.15 «Вулічная магія».
19.05 «Можаце зваць мяне татам». Меладрама.
21.10 «Код да Вінчы». Трылер.
23.50 «Каліфрэнія». Серыял.
0.20 «Звышнатуральнае». Серыял.
4.40 «Усё наша жыццё — ежа». Дак. фільм.

ТБ1000

6.10, 18.00 Дэтэктыў «Перакладчыца».
8.20 Камедыя «Шэф Адам Джонс».
10.05 Драма «Жнівень».
12.05 Фантастыка «Дывергент».
14.25 Меладрама «Селеста і Джэсі назаўсёды».
16.00 Баявік «У праменях славы».
20.10 Фантастыка «Паштальён».
23.20 Меладрама «Кіт».
1.10 Трылер «11:14».
2.35 Драма «Джо».
4.30 Камедыя «Тату зноў 17».

ТБ1000 Рускае кіно

6.20 Камедыя «Ключ ад спальні».
9.10 Камедыя «Зімы не будзе».
10.40 Драма «Кампенсацыя».
12.15 Камедыя «Мая марачка».
13.40 Камедыя «Па вуліцах камоду вадзілі...»
14.55 Драма «Кіно пра Аляксеева».
16.35 Меладрама «Домік у сэрцы».
18.15 Меладрама «Тэрмінова выйду замуж».
20.20 Камедыя «Практыкаванні ў выдатным».
22.20 Меладрама «Здзіві мяне».
0.10 Трылер «Шпіён».
2.20 Драма «Перамір'е».
4.35 Меладрама «Два дні».

National Geographic

6.00 Гульні розуму.
6.50, 13.20, 5.15 Навуковыя недарэчнасці.
8.05 Востраў бунтароў.
10.20 Незвычайныя промыслы.
11.05 Шаша праз пекла.
11.50 Міжнародны аэрапорт Дубай.
12.35 Навука будучыні.
14.10, 21.00 Суперзбудаванні Трэцяга рэйха.
19.30 Ледзяная дарога.
20.15 Тайны старажытнасці.
23.20, 3.50 Апакаліпсіс Другой сусветнай.
0.05, 4.35 Сваіх не кідаем.
0.50 Ліхтугі за мяжой.
1.35 Расследаванні авіякатастроф.
2.20 Паранармальнае.
3.05 Зона 51: сакрэтныя файлы ЦРУ.

Discovery

8.00 Выжыць пасля сэлфі.
9.00 Паляўнічы на антыкварыят.
10.00 Металамошчыкі.
11.00 У пошуках скарбаў.
12.00 Выжыць разам.
13.00 Выжыванне без купюр.
14.00, 22.00 Аляска: апошні рубеж.
15.00 На краі Аляскі.
16.00, 21.00 Як уладкаваны Сусвет.
17.00 Тэхнагеніка.
18.00, 7.10 Хуткія і гучныя.
19.00 Свяшчэнная сталь.
20.00 Вулічныя гонкі.
0.00 Лавіна: трагедыя на Эверэсце.
1.00 Землетрасенне ў Непале.
2.00 Выжыць любой цаной.
4.40 Аўтальнікі.

Замор'е

За адну бутэльку — 44 тысячы еўра!

Жыхар нямецкага горада Кёльн зарабіў больш за 44 тысячы еўра, здаючы адну і тую ж бутэльку, паведамляе выданне Local.

Махляр мадыфікаваў прыёмны аўтамат, які стаяў у яго краме. Ён забяспечыў яго магнітным датчыкам і своеасаблівым драўляным тунэлем, якія не давалі прыладзе здрабніць пластыкавыя бутэлькі. Гэта дазволіла здаваць адну ёмістасць шматразова, кожны раз атрымліваючы ад машыны невялікае ўзнагароджанне. Для таго каб зарабіць 44 тысячы еўра, прадпрымальнаму немцу прыйшлося больш за 177 тысяч разоў змясціць бутэльку ў аўтамат. Пасля атрымання некалькіх цэнтаў ён даставаў непашкоджаную ёмістасць і паўтараў аперацыю зноў.

У кампаніі, што ўстанаўлівае такія аўтаматы, не заўважылі падману і спраўна плацілі ашуканцу грошы. Паліцыя зацікавілася тым, што адбываецца, толькі пасля паведамлення, атрыманага ад ананімнага інфарматара. Суддзя, які разглядаў справу, выказаў здагадку, што падсудны прыйшлося пасядзець перад аўтаматам шмат дзён, манатонна выконваючы адны і тыя ж маніпуляцыі. Мужчына адказаў, што змагаўся са смуткам, слухаючы радыё. Ашуканец быў асуджаны на 10 месяцаў турмы.

Зачалі дзіця — атрымайце бонус

Дзесяць гатэляў у горадзе Асізі (Італія) прапанавалі бонус гасцям, якія зачалі дзіця падчас знаходжання ў іх. Некаторыя пакрыюць кошт пражывання, іншыя прапануюць адпачыць у іх яшчэ раз бясплатна, піша The Local.

Для пацвярджэння месца зачацця спатрэбіцца толькі адзін дакумент — пасведчанне аб нараджэнні дзіцяці, у якім указана адпаведная дата: дзевяць месяцаў (плюс-мінус дзесяць дзён) з часу папярэдняга прыезду ў гатэль. Паводле слоў рэгіянальнага дарадцы па турызме Эўджэнія Гуардучы, мэты ў акцыі дзве — павялічыць паток турыстаў у гістарычную частку Італіі, а таксама прыцягнуць увагу да дэмаграфічнай праблемы ў краіне.

У 2015 годзе ўзровень нараджальнасці ў Італіі стаў самым нізкім з моманту ўтварэння адзінай дзяржавы (1861 года).

Робат упершыню напаў на чалавека

Першы выпадак шкоды робата чалавеку зафіксаваны ў кітайскім горадзе Шэньчжэнь (Паўднёвы Кітай) на ІТ-выставе, паведаміў інфармацыйны партал «Сіна».

На выставе некалькі сотняў кампаній прадстаўлялі розныя тавары і паслугі ў сферы высокіх тэхналогій. Уладальнікі аднаго са стэндаў прапанавалі публіцы невялікага робата, які па сваёй канструкцыі і памеры падобны да сусветна вядомага героя «Зорных войнаў» — дроіда R2-D2.

Асноўным прызначэннем «андроіда», па задумцы стваральнікаў, было навучанне дзяцей і забава наведвальнікаў. Аднак па невядомай пакуль прычыне пакінуты без нагляду робат пачаў разбураць стэнд, а калі адзін з супрацоўнікаў паспрабаваў яго спыніць, той і зусім пераехаў мужчыну нагу і прыціснуў яго. Пацярпеламу давялося выклікаць карэту хуткай дапамогі, прычым рухацца самастойна ён не змог.

Распрацоўшчыкі паводзіны свайго стварэння растлумачыць не змаглі. Інтэрнэт-карыстальнікі ж узяліся жартаваць з нагоды таго, што яны сталі сведкамі «пачатку канца чалавечай цывілізацыі».

Іван КУПАРВАС. hvir@zviazda.by

■ 9 фактаў пра...

...ІРЛАНДЦАЎ

Ірландыя — дажджлівы зялёны востраў з цікавай і захапляльнай гісторыяй. Тут паважаюць традыцыі і захоўваюць прыроду ў першароднай чысціні, так што таямнічы кельцкі дух, здаецца, да гэтага часу лунае ў паветры. А яшчэ ірландцы:

1. Атрымліваюць незвычайную спадчыну. Звычайна спадчыннікі знаходзяцца ў чаканні зямельнай уласнасці або куфэрка з сямейнымі рэліквіямі. Жыхары Ірландыі з гэтай традыцыяй склалі свайго роду каламбур: галоўнай каштоўнасцю, якая пераходзіць ад бацькі да сына, лічыцца капялюш — пры гэтым капрызным надвор'і рэч незаменная.

2. Не ядуць у гасцях. Ёсць у ірландцаў дзіўная асаблівасць: вельмі ўжо ім няўтульна ў гасцях, таму часцей за ўсё сустрэчы пераносяцца ў мілыя сэрцу пабы. Калі вам удалося зацягнуць маўклівага суседа на вячэру, будзьце гатовыя да таго, што ад вашага пачастунку ён можа адмовіцца.

3. Любяць «чорны» гумар. Весці размовы — любімы занятак ірландцаў, але яны не могуць абысціся без «чорнага» гумару. А ўжо калі пашанцавала пачуць камплімент у свой адрас — наступная фраза абавязкова верне вас з нябёсаў на зямлю. Іронія на востраве ў пашане, так што жыхары і не думаюць крыўдзіцца адзін на аднаго.

4. Абажаюць коней. Сэрца любога ірландца традыцыйна перапоўнена любоўю да коней. Асабліва ў захапленні ад коней жыхары маленькіх гарадоў Ірландыі: часцяком скачкі — адзінае, што выклікае іх цікавасць. Тут пародзісты скакун, які здзе ўздоўж шашы, выкліча больш захаплення, чым новенькі ролс-ройс.

5. Палюють у горадзе. Ірландцы актыўна карыстаюцца блізкасцю свяіх паселішчаў да прыроды. Напрыклад, у Дубліне не ў навіну адарвацца ад бізнесу пасярод працоўнага тыдня і паехаць папаляваць з сабакам, а вечарам таго ж дня зноў акунуцца ў будзённыя клопаты. А жыхары паселішчаў спакойна страляюць курапатак і займаюцца рыбнай лоўляй проста ў межах горада.

6. Любяць паспрачацца. Спрэчка — нацыянальная слабасць ірландцаў. Вас будуць падахвочваць абмеркаваць чыюсьці пазіцыю, а ўжо калі вы не згодны — наракайце на сябе. Дыспут зацягнецца на некалькі гадзін, прычым ірландцы спрытна мяняюць кірунак размовы, і самая сур'ёзная дыскусія можа абярнуцца жартам.

7. Вясёлыя. Вясёлы нораў ірландцаў праяўляецца ў разнастайных прыказках. Бурная фантазія жыхароў таксама звязвае ўнікальныя прыродныя ландшафты з мностам неверагодна забаўных падзей, якія тут нібыта адбываліся, прычым самы абсурдны выклікае вам расказуць з самым сур'ёзным выглядам.

8. П'юць да ўпаду. У Ірландыі вечар нельга назваць удалым, калі вы не зазірнулі ў паб па піва. Толькі вось вярнуцца дадому лёгкай хадой будзе вельмі цяжка, бо часцей за ўсё ірландцы выпіваюць па сістэме «кругоў». У кампаніях кожны па чарзе купляе піва на ўсіх, і пакінуць паб раней, чым «круг» скончыцца, лічыцца непаважлівым.

9. Непапраўныя рэтраграды. Ірландцы, можна сказаць, зусім абыякава паставіліся да прамысловага перавароту і механізацыі. Калі ёсць магчымасць, яны хутчэй аддадуць перавагу нечаму больш традыцыйнаму. Так, сёння на чыгунцы краіны можна сустрэць лакаматывы пачатку XX стагоддзя (вядома ж, адрэстаўраваныя і ў спраўным стане) ■

Нядзеля, 4 снежня

Беларусь 1

6.40 Меладрама «Кaціна шчасце».
8.20 Слова Мітрапаліта Паўла на свята Увядзення ў храм Прасвятой Багародзіцы.
8.30 Народная раніца.
9.00, 12.00, 15.00 Навіны.
9.10 «Арсенал».
9.45 Серыял «Сваты-3».
11.00 «50 рэцэптаў першага».
12.10 Навіны. Цэнтральны рэгіён.
12.35 Каробка перадач.
13.05 Меладрама «Сэрца без замка».
15.15 Твой горад.
15.30 Eurovision. Вынікі тыдня.
15.50 Вакол планеты.
16.30 Тайны следства.
17.05 Меладрама «Дом без выхаду».
20.35 Навіны надвор'я.
21.00 Галоўны эфір.
22.10 Меладрама «Панеахалі тут».

Беларусь 2

7.05 М/с «Сябры анёлаў».
8.00 «Арол і рэшка. Шопінг». Трэвел-шоу.
9.00, 21.00, 23.20 Тэлебарометр.
9.05 Элементарыум.
9.40 Кулінарны эксперымент.
10.20, 23.25 «Анлайн 2.0». Скетчкам.
10.50 «Нядбайнікі». Пазнавальна-забаўляльнае шоу.
12.05 Серыял «Шчаслівыя разам 3».
14.05 «Паненка-сялянка». Рэаліці-шоу.
15.10 «Каханне анлайн». Рэаліці-шоу. Заключны выпуск.
16.25 Анімацыйны фільм «Сезон палявання 2».
17.50 Фантастыка «Робат па імені Чапі».
20.00 Нас не падманеш.
20.40 Два рублі.
21.35, 22.15 Баявік «Параграф 78. Фільм другі».
22.10 Спортлато 5 з 36, КЕНО.
23.55 Серыял «Як я сустрэў вашу маму». Заключны серыі.

Беларусь 3

7.35, 12.50 «Беларуская кухня». «Сялёдка» з карпа.
8.00, 13.20, 21.00 «Калейдаскоп». Навіны культуры.
8.15 «Чалавек-амфібія». Меладрама.
9.50 «Бард-парад».
10.30 «Наперад у мінулае».
10.55 «Нацыянальны хіт-парад».
11.50 «Музеі Беларусі». Дзяржаўны літаратурна-мемарыяльны музей Якуба Коласа.
12.15 «Святыні Беларусі». Бернардынскі касцёл і манастыр (г. Гродна).
12.40 «Размовы пра духоўнае». Увядзенне ў храм Прасвятой Багародзіцы прав.
13.35 «Тэатр у дэталях». Спектакль Нацыянальнага акадэмічнага Вялікага тэатра оперы і балета Беларусі «Вітаўт».
13.55 «Покліч продкаў». Канцэрт Беларускага дзяржаўнага харэаграфічнага ансамбля «Харошкі».
15.50 «Я хачу гэта ўбачыць!» Смілавічы.
16.20 «Аксамітавыя ручкі». Камедыя.
17.55 «Ноч на зямлі». Драма.
20.00 «Апошні дзень». Марына Голуб.
20.40 «Калыханка».
21.20 «Два капітаны». Прыгоды.
22.50 «Танк на Месяцы». Дак. фільм.

Беларусь 5

7.55, 21.10 PRO спорт. Навіны.
8.05 Футбол. Ліга чэмпіёнаў УЕФА. Відэачасопіс.
8.30 Біятлон. Этап Кубка свету. Эстэрсунд. Спрынт. Жанчыны.
10.00 Біятлон. Этап Кубка свету. Эстэрсунд. Спрынт. Мужчыны.
11.30 Шорт-трэк. Кубак Беларусі.
13.05 Біятлон. Этап Кубка свету. Эстэрсунд. Гонка пераследу. Жанчыны.
13.55, 23.40 Гандбол. Кваліфікацыя да чэмпіянату свету — 2017. Жанчыны. Косава — Беларусь.
15.40 Біятлон. Этап Кубка свету. Эстэрсунд. Гонка пераследу. Мужчыны.
16.40 Авертайм. КХЛ.
16.55 Хакей. КХЛ. «Дынама» (Мінск) — «Металург» (Магнітагорск). У перапынку — Авертайм. КХЛ.
19.25 Баскетбол. Адзіная ліга ВТБ. «Астана» (Казахстан) — «Цмокі-Мінск».
21.20 «Два бакі алімпійскага медаля». Ігар Бокій.
21.50 Біятлон. Этап Кубка свету. Эстэрсунд. Гонка пераследу. Жанчыны.
22.45 Біятлон. Этап Кубка свету. Эстэрсунд. Гонка пераследу. Мужчыны.

АНТ

7.00, 8.05 «Нядзельная раніца».
8.00 (з субцітрамі), 9.00, 16.00 (з субцітрамі) Нашы навіны.
9.05 «Нядзельная пропаведзь» (з субцітрамі).
9.20 М/с «Смяшарыкі. ПІН-код».
9.40 «Бесталковыя нататкі».
10.00 «Пакуль усе дома».
10.50 «Фазэнда».
11.25 «Адкрыццё Кітая».
12.00 «Эвалюцыя. Дзеці».
12.30 «Яўген Міронаў. Жыццё ў будучым часе».
13.30 «Лепш за ўсіх!» Рэцэпты выхавання.
14.30, 16.20 «Кропля ў кроплю».
16.15 Навіны спорту (з субцітрамі).
17.55 «Талент краіны».
20.00 Контуры.
21.05 «Ледніковы перыяд».
23.15 «Беларусь без межаў з гуртам «Без Білета».
0.00 Маст. фільм «Сямейнае шчасце».

СТБ

6.15 «Няўдачнікаў.net». Серыял.
7.05 «Скардзіцца дазваляецца».
7.25, 16.50 «Аўтапанарама».
7.55, 11.40, 13.45, 20.25 «Дзень шакіруючых гіпотэз».
11.00 «Вялікае снеданне».
13.30, 16.30 «24 гадзіны».
14.35, 1.50 Камедыя «Яна вас кахае».
16.00 «Цэнтральны рэгіён».
17.20 «Ваенная тайна».
19.30 «Тыдзень».
22.15 Трылер «Смерць супермена».
0.20 «Соль». Музычнае шоу.

МІР

6.00 «Мільён пытанняў пра прыроду».
6.15 «Такія дзіўныя».
6.40, 9.00, 15.40, 5.20 М/ф.
8.00 «Культ/Турызм».
8.30 «Беларусь сёння».
9.30 «Няма праблем».
10.00, 16.00 Навіны (бягучы радок).
10.15 Серыял «Шатун».
13.55 «Ведаем рускую».
14.40 «Трымайся, шоубіз!»
15.10 «Чаму я?»
16.15, 22.00 Серыял «Легальны допінг».
21.00 «Разам».
22.55 Серыял «Неадкладная дапамога 2».

РТР—Беларусь

7.00 «Пакой смеху».
7.35 Маст. фільм «Па лепшае жыццё».
11.00, 14.00 Весткі.
11.20 «Сам сабе рэжысёр».
12.10 «Смехапанарама Яўгена Петрасяна».
12.45 «Ранішняя пошта».
13.25 «Пакой смеху».
13.45 «Наша справа».
14.15 «Смяяцца дазваляецца».
16.20 Маст. фільм «Нябесчны ўзрост».
18.05 «Усерасійскі адкрыты тэлевізійны конкурс юных талентаў «Сіняя Птушка».
20.00 Весткі тыдня.
21.30 Ток-шоу «Што адбываецца».
22.30 Маст. фільм «Каханне гаючая сіла».
0.05 «Нядзельны вечар з Уладзімірам Салаўёвым».

НТБ—Беларусь

6.00 «Астрапрагноз».
6.05, 8.20 Дэтэктыў «Злачынства будзе раскрыта».
8.00, 10.00, 16.00 Сёння.
8.50 «Іх норавы».
9.25 Ядзім дома.
10.25 «Першая перадача».
11.05 «Цуд тэхнікі».
12.00 «Дачны адказ».
13.10 «НашСпажыўНагляд».
14.15, 16.20 Дэтэктыў «Расталены перыметр».
18.05 «Следства вялі...»
19.00 «Вынікі тыдня».
20.00 Серыял «Мянтоўскія войны».
23.20 «Героі нашага часу».
0.05 «Тайны следства».

8 канал

9.00, 14.55, 19.05, 21.05, 23.45 «Надвор'е».
9.05 «Мультпарад». «Том і Джэры», «Казка пра Шчаўкунка».
10.00 «Адшукваецца адпачынак».
10.30 «Мой любімы гадаванец».
11.00 Серыял «Камісар Рэкс».
11.45 Трылер «Замкнёнае кола».
13.15 Камедыя «Французскі пацалунак».
15.00 «Глядзім усёй сям'ёй». Маст. фільм «Дзеці шпіёнаў».
16.20 М/с.
16.35 Серыял «Аднойчы ў казцы».
17.20 Серыял «Чыста англійскае забойства».
19.10 Камедыя «Пашпарт».
20.50 «Вечарніца».
21.10 Драма «Дасканалы свет».

ВТБ

6.00, 4.00 Скетч-шоу «Даеш моладзь».
6.30 «Вялікая маленькая зорка».
7.30 «Ералаш».
8.00 М/ф «Смяшарыкі».
8.15 М/ф «Фіксікі».
8.30 М/ф «Маша і мядзведзь».
9.00 «Мой тата круцейшы!»
10.00 «Турбаміксер».
12.00 «Паспець за 24 гадзіны».
13.00 Серыял «Дах свету».
15.10 Фэнтэзі «Тайна Мунакра».
17.20 М/ф «Кароль Сафары».
19.10 «Уральскія пельмені».
21.00 Баявік «Нястрымныя 3».
23.30, 3.00, 4.30 Скетч-шоу «6 кадраў».
0.00 Еўрапейскі покерны турнір.
0.50 Драма «Бандыты»
3.30 «Лаві момант».
5.30 «Дурні і дарогі».

Культура

6.30 «Еўраньюс».
10.00 «Звычайны канцэрт».
10.35 «Небяспечны ўзрост». Маст. фільм.
12.05 Легенды кіно. Людміла Касаткіна.
12.30 «Расія, любоў мая!» «Руская кухня».
13.00 «Хто там...»
13.25, 0.00 «Дзікія астравы». Дак. серыял.
14.20 «Што рабіць?»
15.10 «Колер часу». Уладзімір Татлін.
15.25 Геніі і ліхадзеі. Айзек Азімаў.
15.50 «Бібліятэка прыгод».
16.05 «Пунсовыя ветразі». Маст. фільм.
17.30 XVII Міжнародны тэлевізійны конкурс юных музыкантаў «Шчаўкунок». II тур.
19.20 Да 50-годдзя Яўгена Міронава. «Астравы».
20.00 Яўген Міронаў, Чулпан Хаматава, Дзмітрый Жураўлёў у спектаклі Дзяржаўнага тэатра нацый «Расказы Шукшына».
22.35 Да 70-годдзя Хасэ Каррэраса. Гала-канцэрт у Каралеўскім тэатры «Друры-Лейн».
0.55 «Баксёры». Маст. фільм.
1.55 «Шукальнікі». «Скуратаў. Кат Івана Гразнага».
2.40 Сусветныя скарбы.

Настальгія

6.00, 12.00 «Да і пасля...» з Уладзімірам Малчанавым. Год 1982. 2011 год.
7.05 «Кінапанарама» з Э. Разанавым: «Майстры савецкага кіно». 1982 год.
8.45, 9.40, 11.00, 13.10, 14.35, 18.35, 18.55, 23.15, 0.50, 3.40, 5.00 Музычная настальгія.
9.00, 3.00 «Мінулы час».
10.00 «Колба часу».
13.05 Кіначасопіс «Хачу ўсё ведаць!» 1982 год.
13.30 «Вясёлыя рабяты». «Пра густы не спрачаюцца». 1982 год.
15.00 «Быў час». 2008 год.
15.55 Маст. фільм «Прыгажун-мужчына».
18.00 Праграма «Стыль». 1992 год.
18.50 «Прэс-экспрэс». 1994 год.
19.10 «Праграма А». 1989 год.
21.00 Маст. фільм «Бедная Маша».
0.00 «Эліта Краіны Саветаў». Алег Анофрыеў. 2007 год.
1.05 Маст. фільм «Мама выйшла замуж».
2.30 «Ранішняя пошта». «Розныя думкі». 1986 год.
4.00 «Народжаныя ў СССР».
5.20 Дак. фільм «Тэатр, чужы народу».

EuroSport 1

2.00, 9.30, 16.45 Скачкі з трампліна. Кубак свету.
3.30, 7.30, 13.15, 18.45 Біятлон. Кубак свету. Жанчыны.
4.15, 8.30, 15.15 Біятлон. Кубак свету. Мужчыны.
5.00 Снукер. UK Championship.
6.30, 1.05 Зімовыя віды спорту.
10.30 Watts.
10.45, 16.00 Лыжнае двая-бор'е. Кубак свету.
12.00 Лыжныя гонкі. Кубак свету. Жанчыны.
14.00 Лыжныя гонкі. Кубак свету. Мужчыны.
19.30, 22.30 Горныя лыжы. Кубак свету. Мужчыны.
20.45 Горныя лыжы. Кубак свету. Жанчыны.
23.45 Снукер. UK Championship. Фінал.

Кінакамедыя

0.15 Камедыя «Гульня ў чатыры рукі».
2.15 Камедыя «Шанцуе ж людзям!»
3.50 Камедыя «Калачы».
5.15 Камедыя «М + Ж».
6.40 Фантастыка «Жалезнае неба».
8.20 Прыгоды «Дачка Д'Артаньяна».
10.35 Меладрама «Снеданне ў ложак».
12.15 Камедыя «Здзелка».
14.00 Камедыя «Дзіўныя сваякі».
15.45 Скетчкам «Паміж намі».
16.00 Камедыя «Геніяльны тата».
17.40 Камедыя «Машына часу ў джакузі».
19.25 Меладрама «Па прыкметах сумяшчальнасці».
21.00 Камедыя «Ягуар».
22.45 Камедыя «Як украсці брыльянт».

ТБ3

6.00 М/ф.
9.45 «Паненка і кулінар».
10.20 «Алігарх ТБ».
10.50 «Далёка і яшчэ далей».
11.45, 2.10 «Тайны следства». Серыял.
15.15 «Жонка. Гісторыя кахання».
16.40 «Рэвізора».
20.35 «Без падману».
21.30 «Адзінаццаць сяброў Оўшэна». Камедыя.
23.40 «Асцярожна, махляры!»
0.15 «Каліфрэнія». Серыял.
0.45 «Звышнатуральнае». Серыял.
5.15 «Зоркі. Тайны. Лёсы».

ТБ1000

6.10, 18.10 Трылер «Ілюзія-ніст».
8.10 Меладрама «Кіт».
9.50 Трылер «11:14».
11.20 Фантастыка «Паштальён».
14.25 Камедыя «Тату зноў 17».

16.10 Драма «Джо».
20.10 Камедыя «Сенсацыя».
22.10 Меладрама «Найлепшае ўва мне».
0.15 Трылер «Драйвер на ноч».
1.55 Драма «Успаміны пра будучыню».
4.20 Меладрама «Хацеў бы я быць тут».

ТБ1000 Рускае кіно

6.20 Камедыя «Практыкаванні ў выдатным».
8.20 Меладрама «Здзіві мяне».
10.15 Трылер «Шпіён».
12.15 Фантастыка «Дазнанне пілота Піркса».
14.15 Меладрама «Тэрмінова выйду замуж».
16.20 Меладрама «Два дні».
18.20 Камедыя «Ад 180 і вышэй».
20.20 Меладрама «Сатысфакцыя».
22.20 Драма «Пушкін: апошняя дуэль».
0.30 Камедыя «Ч/Б».
2.25 Меладрама «Удваіх на льдзіне».
4.30 Трагікамедыя «Масква нікалі не спіць».

National Geographic

6.00 Гульні розуму.
6.50, 13.40, 5.35 Навуковыя недарэчнасці.
8.20 Золата Юкана.
9.50 Ледзяная дарога.
10.35 Незвычайныя промыслы.
11.20 Шаша праз пекла.
12.05 Міжнародны аэрапорт Дубай.
12.50 Навука будучыні.
14.00 Сапраўдны геній.
15.30, 20.15 Марс.
18.45 Другая сусветная вайна.
19.35, 21.55 Космас: прастора і час.
0.15, 4.50 Сваіх не кідаем.
1.00 Ліхтугі за мяжой.
1.45, 4.05 Расследаванні авіякатастроф.
2.30 Паранармальнае.
3.15 Асушыць акіян.

Discovery

8.00 Паляванне на труфелі.
10.00 Траса Калыма.
11.00, 7.10 Разбуральнікі легенд.
12.00 Выжыць пасля сэлфі.
13.00 Інвестары новага пакалення.
14.00 Асманы і хрысціяне.
15.00 Дарожныя каўбоі.
16.00 Залатая ліхаманка.
18.00 Паляўнічыя на склады.
19.00, 1.00 Металаломшчыкі.
20.00 Паляўнічыя на рэліквіі.
21.00 Горад навыварат.
22.00 Як улаглкавана Зямля.
23.00 А ты б выжыў?
0.00 Хуткія і гучныя.
2.00 Стальныя хлопцы.
4.40 Бітвы робатаў.

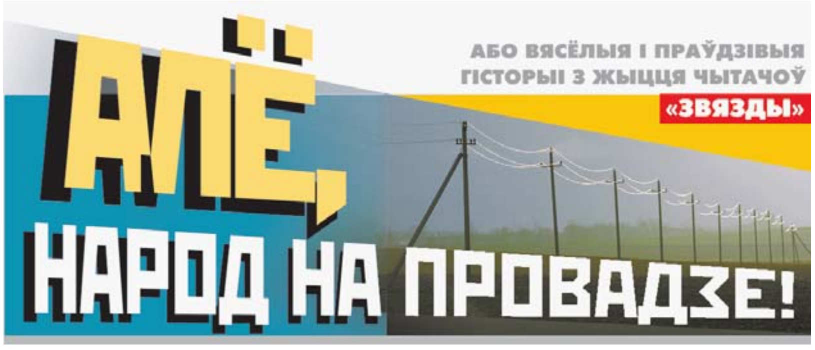

ДЭФІЦЫТНЫЯ ЛЕКІ

У тую, дзякаваць богу, апошнюю зіму пад немцамі ў нашай вёсцы стаяў варожы гарнізон. Ён быў абнесены калючым дротам, добра ўмацаваны, пад пастаяннай вартай. І тым не менш у гэтым фашысцкім логаве мне, на той час дзесяцігадоваму хлопчыку, выпала пабываць.

...А ўсё з-за таго, што напаткала мяне досыць непрыемная хвароба — экзэма. І чаго толькі не рабілі з ёй, а пазбавіцца не маглі: даймаў надакучлівы сверб пад правым каленам.

І тады хтосьці са знаёмых параіў маме схадзіць у гарнізон да нямецкага доктара.

Помню, як мы збіраліся: мама паклала ў торбачку некалькі дзясяткаў яек, дадала да іх слоічак масла, пасля чаго, чысценька адзеўшыся, мы пайшлі па вуліцы ў бок гарнізона.

Там, на ўваходзе, нас, вядома ж, спынілі. Маме прыйшлося казаць вартавому, што яе сынок, хворы («кранк»), што нам вельмі трэба да доктара.

Як ні дзіўна, вартавы ўсё зразумеў і прапусціў нас, ды што там — нават паказаў, дзе знаходзіцца той медпункт.

Можна толькі ўявіць, з якім адчуваннем мы ішлі па гарнізоне, уваходзілі ў хату, прапахлую медыкаментамі. Але ж там, сярод чужынцаў, мама неяк адразу вызначыла, хто доктар — падышла да яго, стала расказваць пра мяне.

Не ведаю, што з яе слоў доктар разумеў, што не, але ж глядзеў — то на яе, то на мяне, слухаў, потым папрасіў раздзецца, паказаць нагу — уважліва агледзеў пляму пад каленам. А нарэшце вынес свой вердыкт: сказаў, што для лячэння маёй хваробы патрабуецца «масла слону».

— А Божухна, а дзе ж яго ўзяць?! — разгубілася матуля. — У нас жа з роду сланоў не было...

Доктар, відаць, зразумеў, што мама «ніхт фэрштэйн», пачаў гергетаць спачатку, але ж зноў упёрся ў «масла слону».

Мы з мамай хіба лыпалі вачыма, бо каровы ў вёсцы яшчэ былі, коні — таксама, але каб сланы...

Тады, ужо раззлаваўшыся, доктар узяў маміну ношку з пачастункам, дастаў з яе слоічак і сказаў:

— Масла...

...Потым паказаў на торбачку з яйкамі:

— Слону...

І нарэшце памацаў палатно.

Толькі тут мая бедная мама ўсё зразумела: больку маю трэба мазаць не чым іншым, як маслам з лёну, гэта значыць, льняным алеем!

...Вярнуўшыся дадому, мы, вядома ж, расказалі пра візіт да нямецкага медыка і разам з усімі (а нас, дзяцей, сямёра было) ад душы пасмяяліся.

Але ж галоўнае, што ў хуткім часе мама такі знайшла бутэлечку льнянога алею, мы пачалі лячэнне.

І, трэба сказаць, што яно пайшло на карысць, бо напамін пра тую даўнюю хворасць я адчуваю цяпер хіба ўвосень, з надыходам халадоў.

Віктар Несцяровіч,
г. Лагойск.

ВОСЬ І НЕ ВЕР У ПРЫКМЕТЫ

...Тое, што куры сталі несціся значна радзей, Ганна пачала заўважаць яшчэ з Купалля. Ім то з Антосем, былым фельчарам ФАПа, яек шмат і не трэба, але ж ці не кожную суботу госці: дзеці прыязджаюць, унукі. І пачаставаць хочацца, і з сабой нешта даць...

Першай, каму Ганна сказала пра дзіўныя паводзіны курэй, была колішняя школьная сяброўка Таня. Якраз яна і ўспомніла, што яе нябожчыцасвякроў больш чым тры гады пеўня не трымала.

— А твайму дармаеду колькі?.. Шосты пайшоў?.. Дык ён і вінаваты! — прызнала сяброўка. І тут жа дадала: — Але я тваю бяду адной левай развяду! Увесну квактуху садзіла. Так што дзесяць куранят цяпер маю: трох курачак і аж сем певункоў. Любога выбірай! Я з цябе і рубля не вазьму — задарма аддам!

Нешта браць задарма, на халяву, Ганна не хацела. Дрэнная прыкмета: альбо ў сяброўкі куры звядуцца, альбо ў яе пеўнік прападзе. Але ж Таня нават слухаць не хацела пра нейкую плату...

На тым і развіталіся.

Назаўтра Ганнін Антось засек старога пеўня і з адмысловым кашом — з вечкам, у якім яго мама курaнят на продаж вазіла, — выбраўся па новага. Пашчасціла яшчэ: амаль адразу ж за вёскай яго падабрала спадарожная машына і хвілін праз дзесяць дамчала да патрэбнай брамкі.

За ёй, каля трактара, круціўся Пятрок, Танін гаспадар, якога за вочы ўсе звалі Петушком (бо змалку быў дробным, але дужа задзірыстым)...

Мужчыны павіталіся, загаманілі. На галасы тут жа выйшла Таня з кубкам ячменю. Яны разам склікалі курэй, удала злавілі патрэбнага пеўніка, і Петушок панёс яго ў кабіну трактара. Сказаў Антосю:

— Навошта ногі трапаць, доктар? Я падвязу. Справы ёсць: у ваш бок якраз еду...

І блізкая, як быццам, дарога была, але ж пакуль праехалі, Антось успомніў, што Петушка ніхто не лячыў, і, відаць, жа, не будзе, бо на сёмым годзе яго пенсіянерства на ФАП праслалі новага фельчара... А таму трэба ж чалавеку неяк аддзячыць — за пеўніка, за тое, што падвёз. Даць барыша ці што?

Параіцца не было з кім: жонка, відаць, пайшла на сяло языком памянціць. Так што самі яны, удвух, пусцілі да курэй маладога пеўніка, адамкнулі хату.

Гарэлку ад Антося гаспадыня не хавала, бо той піў рэдка і пакрысе — не столькі з-за сваёй медыцынскай адукацыі, як з-за таго, што яна, гэта адукацыя, у кожны момант магла спатрэбіцца...

Вось і зараз ён хацеў з трохлітровіка наліць гарэлкі ў бутэльку і даць Петушку з сабой (бо яно ж за рулём чалавек...). Аднак госць сказаў, што «руль нідзе не дзенецца» і што адзін ён ніколі не п'е, а таму — налівай, брат, чаркі.

Гаспадару нічога не заставалася, як плюхнуць па першай (госцю да краёў, сабе — на дно) і адразу ж па другой, бо закуска Пятра зусім не цікавіла.

А вось піток, як аказалася, ён яшчэ той! Ведама, трактарыст — чалавек у вёсцы патрэбны (можа, нават болей, чым доктар).

І, здаецца ж, не спірт напару пілі, не пяршак — звычайную самагонку, але пасля трэцяй гаспадар (з непрывычкі ці што?) захмялеў... Пасля чацвёртай ён жа стаў прафесійна разглядаць госця і думаць, як гэты здыхлік, пуды на два за яго лягчэйшы, можа столькі ў сябе ўліць?!

Пасля пятай яму ўжо цікава было паслухаць, як у Пятра зімой, сярод лесу, «паляцеў» падвесны падшыпнік...

Шостыя паўчаркі гаспадар таксама неяк пракаўтнуў, а вось сёмыя адразу ж прасіліся назад ды так настойліва, што ён ледзь выскачыў з хаты, каб разам з таварышкамі выпусціць іх на волю пад плот. (Госць у гэты час уцёк па-англійску — без падзякі.)

...Хутка вярнулася Ганька і вачам сваім не паверыла: у іхнім двары стаяў чужы трактар. У хаце за сталом, у абнімку з амаль пустым трохлітровікам, сядзеў муж, таксама быццам не яе, бо быў у дыміну п'яны...

Кінулася ў двор, каб паглядзець курэй. Яны былі, можна сказаць, не лепшыя: накульгваючы то на адну, то на другую лапу, нібы п'яныя, грэбліся ў зямлі каля плоту, дзе роўненька выцягнуўшы лапкі, ляжаў Танін маладзенькі пеўнік.

— Нежывы?.. — завохкала гаспадыня.

На голас выйшла суседка...

Гэта яна пусціла па сяле пагалоску, што доктар так напаіў певуна (ці Петушка?), што ён спруцянеў.

...Прыйшлося Тані — ужо самой — занесці сяброўцы іншага пеўніка. Як і дамаўляліся, задарма. Але Антось пра гэта даведаўся толькі пад вечар, бо зранку на ўсякі выпадак уцёк — «у грыбы».

З. Качанкова,
г. Вілейка

ПРЫГОЖАЙ БЫЦЬ НЕ ЗАБАРОНІШ

Як казала вялікая Фаіна Ранеўская, прыгажосць — гэта страшная сіла. І дзеля яе на што толькі не ідуць жанчыны... Апошнім часам, у прыватнасці, усё больш на іх штучнага — розных там сіліконаў, парыкоў, падцяжак, накладных пазногцяў і веек, касметыкі. А сваё, што патрабуецца для «поўнага шчасця», дык гэта рост (пажадана метры пад два) і кастлявасць. Можа, ад «касцей» утварылася і слова «кастынг»?..

А некалі ж худзізна не віталася, нават наадварот — лічылася нездаровым. На сяле такіх дзевак і замуж не дужа бралі: баяліся, што не змогуць шмат працаваць, выношваць дзяцей...

Дык вось. Была ў нас адна жанчына, Нінай звалі. Целаскладам — звычайная, а вось усім іншым...

Валасы былі кучаравыя і з пазалотай, вочы — вялікія, блакітныя, а ўжо голас... Стане прыпеўкі пець, сама Мардасава пазайздросціла б! Выйдзе барыню «гуляць» — мужчыны шклянкі з гарэлкай адсунуць: сядзяць ды любуюцца!

Але ж пры ўсіх гэтых вартасцях быў у Ніны адзін недахоп. Хацелася ёй недзе прайсці і, як кажуць гумарысты, задам вільнуць, а вось яго — сапраўднага — якраз і бракавала. Прычым доўга.

Праўда, з нейкага часу бабы сталі прыкмячаць, што дзеўка, як быццам, пакруглела — у пэўным месцы. Нават дапытвацца сталі — як гэта яна ўмудрылася? Бо гэта ж цяпер па падабацца нос, рот ці нешта яшчэ — грошы заплаці і перарабілі. А тады пра гэта ніхто і не чуў...

Таямніца зусім выпадкова адкрылася, бо Нінка ж не толькі да танцаў ахвотная была, але і «да работы дурная» — ударніца яшчэ тая!

Выйшлі неяк бабы на луг, сталі сена зграбаць — спачатку ў валкі, потым валкі ў кучы... А гэта як робіцца? Чатыры-пяць кабет кладуць свае граблі зубамі ўверх і піхаюць.

Вось Нінка і ўперлася з усіх сваіх бабскіх сіл.

А нейкая вяровачка на ёй вазьмі і парвіся! А следам... падушачка з-пад спадніцы вазьмі і «выпаўзі»...

Нінка, праўда, адчула рух, тут жа падхапіла «згубу», а следам руку на паясніцу і кажа:

— Ой, бабачкі, мне так баліць спіна, так баліць, што прыходзіцца насіць падушачку — для сугрэву.

Бабы слухаюць яе і нават смяяцца не смеюць, бо хто ж яго ведае, — можа, чалавеку і сапраўды баліць? Больш спагадлівыя нават паляжаць Ніне раілі.

Але ж яна не з тых, хто спыніцца ў рабоце: зайшла за куст, прывязала свае прычындалы і зноў за граблі...

Вось бабы і дагэтуль не ведаюць, што з ёй напраўду было — балела спіна ці ўсё-такі не?

Загадка гэта... Як і сама жаночая прыгажосць.

Соф'я Кусянкова,
в. Лучын, Рагачоўскі раён.

Рубрыку вядзе Валянціна ДОЎНАР.

■ Неасабісты суб'ектыў

У спісах пазначаныя...

Лік небяспечных месцаў на колішніх людскіх паселішчах ідзе на тысячы?

ПАМЯТАЕЦЕ нядаўнюю гісторыю, як паляўнічы, праваліўшыся ў закінуты калодзеж у Камянецкім раёне, праседзеў у ледзяной вадзе ледзь не цэлую ноч? У тыя вялікія лістападаўскія выхадныя надвор'е зусім «не шаптала», але ж паляўнічыя — народ упарты і заўзяты, таму не дзіва, што герой хронікі здарэнняў апынуўся там, дзе апынуўся. Цудам застаўся непакалечаным, паляцеўшы знянацку ўніз на некалькі метраў, цудам не адубеў за дзесяць гадзін...

Гісторыя гэта так і падавалася ў навінах — як гісторыя шанцавання (добра, што быў цёпла адзеты, добра, што з вады тырчэла палянка, на якую можна было абаперціся, добра, што аб гэту паляняку не ўдарыўся, калі падаў), выратавання (добра, што паведаміў родным, у які бок паедзе, добра, што жонка і дзядзька своечасова паднялі трывогу, добра, што аператыўна спрацавалі адпаведныя службы) і вернасці (калі памятаеце, там яшчэ быў сабака, які спачатку бегаў вакол, а пасля і сам скокнуў у калодзеж). Пра тое, што гэта быў няшчасны выпадак, што ён быў (выбачайце за таўталогію) зусім не выпадковым, у паведамленнях або не гаварылася зусім, або гаварылася вельмі лаканічна. Маўляў, калодзеж той, які небарака не заўважыў у высокай траве, урос у зямлю на месцы колішняга хутара. І такое пакінутае паселішча, як кажуць месцічы, у тым жа Камянецкім раёне не адзінае...

ЧАМУ я раптам гэту гісторыю, якую праз два з лішнім тыдні згадваюць, пэўна, хіба што яе непасрэдныя дзейныя асобы, успомніла? Трапіў нядаўна на вочы нарматыўны даведнік «Назвы населеных пунктаў Рэспублікі Беларусь». Выданне надзвычай карыснае і патрэбнае, бо на сённяшні дзень гэта бадай што адзіная агульнадаступная і найбольш поўная крыніца назваў нашых паселішчаў. Прычым назвы гэтыя дадзены з націскамі, з правільным напісаннем на абедзвюх дзяржаўных мовах, з транслітарацыяй на лацініцы, з мясцовымі варыянтамі вымаўлення. І што асабліва цікава — у шасці тамах гэтага даведніка пазначаны назвы страчаных, якія ўжо не існуюць. Карацей, калі маеш такое жаданне, можаш знайсці фактычна поўны спіс вёсак, хутароў і нават фальваркаў, якія калісь былі і якіх ужо няма на гэтай зямлі.

Спісы гэтыя — быццам словы сумнай песні: столькі адметных прыгожых назваў у нябыццё сышло! (Нават не спрабую думаць пра тое, у колькіх людзей на гэтай зямлі фізічна, літаральна не стала малой радзімы, бацькаўшчыны — тэма асобная, шчымлівая, балючая...) Але сёння не пра гэта. Тут я проста занялася матэматыкай і страчаныя назвы ў адной толькі Брэсцкай вобласці (не самай большай па плошчы і колькасці адміністрацыйных адзінак) падлічыла. Ведаеце, колькі атрымалася? 835. Прыблізна 135 аднімем: у тым спісе — і назвы, якія трапілі пад хвалю перайменавання: паселішчы ёсць, але завуцца па-іншаму. Няхай сабе зніклых вёсак і хутароў будзе 700. І ў кожным няхай па адным калодзежы. А дадайце яшчэ склепы, многія з якіх ужо гадоў шэсцьдзясят назад былі дыхтоўнымі зацэментаванымі ямамі, куды трапіць можна было толькі спусціўшыся па лесвіцы...

ВЫ зразумелі, пра што я? Атрымліваецца, па ўсёй краіне лік небяспечных месцаў на колішніх людскіх паселішчах ідзе на тысячы. (Нават калі гаварыць пра тыя вёсачкі, якія памерлі ціхай натуральнай смерцю, злажыўшы стрэхі апусцелых хат і іншых пабудоў, бы старая бабуля — напрацаваныя рукі.) Зраўняныя з зямлёй, зарослыя высокай травой улетку, замецены снегам узімку і апалым лісцем позняй восенню і ранняй вясной, тыя закінутыя студні і склепы нябачныя, не пазначаныя ні на адной, нават самай падрабязнай схеме або карце. Дрэмлюць у зямлі мо і дзесяцігоддзямі, чакаюць свых ахвяр, якіх занясе на месца колішняга хутара вытворчая неабходнасць (у нашых мясцінах у такі закінуты калодзеж гадоў дваццаць назад напалову праваліўся трактар, што араў поле), паляўнічы імпэт, звычайная чалавечая цікаўнасць ці падлеткавая цяга да прыгод. Раней ці пазней якоесь з гэтых месцаў абавязкова дачакаецца. І скончыцца ўсё можа не так шчасліва, як для Дзмітрыя з Камянца. Зноў спішам усё на няшчасны выпадак?

ЗРАЗУМЕЛА, шукаць і засыпаць забытыя студні і сутарэнні ў чыстым полі ці на ўзлеску — справа складаная, патрабуе і грашовых выдаткаў, і прыцягнення людскіх рэсурсаў. Але мне падаецца, што гэта перш за ўсё работа для сельсаветаў і мясцовых школ, якія часам вымушаныя літаральна выдумляць «мерапрыемствы па краязнаўстве». Чаму б не зладзіць экспедыцыю па наваколлі, каб дакладна вызначыць, дзе была калісьці асобная вёска ці хутар. Для школьнікаў — цікавая і карысная прыгода, спісы лёгка знойдуцца ў тым жа сельсавеце, старыя месцічы раскажуць падрабязнасці... А гнаць пасля бульдозер на знойдзенае месца і нават шукаць патэнцыяльную небяспеку зусім неабавязкова. Проста неяк абазначыць яго: у той жа школьнай майстэрні зрабіць прыгожую шыльду, напісаць: «На гэтым месцы калісьці была вёска... (Белае Возера, напрыклад, як у Лунінецкім раёне, ці хутар Межыгор, як у Маларыцкім)». Асобна можна дадаць штосьці накшталт: «Будзьце асцярожныя, тут маглі застацца рэшткі гаспадарчых пабудоў...» І прымацаваць гэту шыльду да дрэва, да вялікага каменя, да адмыслова ўбітага слупка. Глядзіш, выпадковы мінак спыніцца, прачытае, памаўчыць, падумае. Пра тое, што трэба быць асцярожным. Ці пра тое, што трэба як мінімум з павагай ставіцца да месца, дзе калісьці нараджаліся і паміралі, весяліліся і гаравалі, спявалі і працавалі гэткія самыя людзі...

Захаваць чалавечае здароўе, жыццё і Памяць — ці ёсць справа больш высакародная?

Алена ЛЯЎКОВІЧ. *alena@zviazda.by* ■

ООО «Центр Белинвентаризация»
г. Гомель, ул. Гагарина, 46, оф. 2-1

- Раздел и установление порядка пользования земельным участком
- Раздел и вычленение изолированных помещений из капитального строения
- Пересчет долей в связи с изменением капитального строения
- Оценка всех видов собственности

ИЗВЕЩАЕТ О ПРОВЕДЕНИИ ПОВТОРНОГО АУКЦИОНА ПО ПРОДАЖЕ ИМУЩЕСТВА ОАО «БОБРУЙСКТРАНС»

№ лота	Наименование и характеристики объекта	Начальная цена продажи лота, бел. руб. с НДС	Сумма задатка, бел. руб.
1	**Изолированное помещение (административное) с инв. №710/D-81581, площадью 111,9 кв.м, расположенное по адресу: Могилевская обл., г. Бобруйск, ул. Гоголя, 181/7-1**	**52 300,00 руб.** (523 000 000 бел. руб. – в денежных знаках образца 2000 г.)	**5 230,00 руб.** (52 300 000 бел. руб. – в денежных знаках образца 2000 г.)

Информация о земельном участке	Объект расположен на земельном участке с кадастровым номером 741000000007002243 площадью 2,6457 га. Выделение земельного участка будет осуществляться после приобретения объекта с торгов согласно законодательству Республики Беларусь
Срок подачи заявления	**По 05 декабря 2016 г.** в рабочие дни с 9.00 до 16.00 от даты опубликования настоящего извещения по адресу: г. Гомель, ул. Гагарина, 46, оф. 2-1
Дата, время, место проведения аукциона	**06 декабря 2016 г. в 12.00** по адресу: г. Бобруйск, ул. Минская, 123
Номер р/с для перечисления задатка	Р/с 3012178339010 в Региональной Дирекции №300 ОАО«БПС-Сбербанк», код 369, УНП 491323266 Получатель платежа: ООО «Центр Белинвентаризация», Назначение платежа: задаток на участие в аукционе согласно извещению в газете «Звязда» от 25.11.2016 г.
Условия продажи	Имущество продается в собственность. Шаг аукционных торгов – 5%. Заключить договор купли-продажи в течение 20-ти рабочих дней после подписания протокола о результатах аукциона, оплатить стоимость имущества согласно договору купли-продажи. Указанный объект находится под арестом. Стоимость лота без учета НДС (20%), сформированная на аукционе при продаже, должна быть перечислена на ОАО «Бобруйсктранс», а сумма НДС (20%) от цены лота, сформированной на аукционе при продаже, должна быть перечислена на ГУ МФ РБ по Могилевской области за ОАО «Бобруйсктранс». Победитель возмещает затраты на организацию и проведение аукциона

Подробная информация в газете «Звязда» от 06.09.2016 г., на сайте www.bti-gomel.by и по тел.: 8(029) 341 15 45 и 8(0232) 75 06 62

БЕЛАРУСБАНК

ОАО «АСБ Беларусбанк»
информирует вкладчиков о переводе вкладов (депозитов) с незначительными остатками на отдельный счет банка

Перевод вкладов (депозитов) с незначительными остатками на отдельный счет осуществляется ежегодно не позднее предпоследнего банковского дня января.

Перевод вкладов (депозитов) на отдельный счет осуществляется:

- в случае отсутствия операций (кроме зачисления дохода, начисленного на остатки средств на счете) в течение предыдущего года и до даты перевода (более 12 месяцев, не включая срока наложения ареста или приостановления операций);

- если остаток вклада (депозита) по состоянию на 1 января текущего года с учетом годовой капитализации составляет:

- по вкладам в белорусских рублях – от 0 до 1 (99 копеек включительно) белорусского рубля;

- по вкладам в иностранной валюте – от 0 до 5 (4.99 включительно) единиц номинала валюты вклада.

Дополнительным условием перевода вкладов (депозитов) с незначительными остатками на отдельный счет банка по срочным вкладам (депозитам) является истечение срока возврата вклада (депозита); по условным вкладам (депозитам) – наступление (ненаступление) определенного в договоре обстоятельства (события).

Причитающиеся вклады (депозиты) и доходы по ним выплачиваются вкладчикам при их явке в подразделения банка, отделения РУПС.

Контакт-центр – 147
www.belarusbank.by

Лицензия на осуществление банковской деятельности № 1 от 24.05.2013, выданная Национальным банком Республики Беларусь. УНП 100325912.

Информационное сообщение о проведении аукциона по продаже гражданам Республики Беларусь в частную собственность земельных участков для строительства и обслуживания жилых домов в дер. Глинище, дер. Белая Лужа и дер. Перемежное Жодинского сельсовета Смолевичского района Минской области

1.	**Форма проведения аукциона**	Открытый
2.	**Дата, время и место проведения аукциона**	**26 декабря 2016 года, в 15.00** г. Жодино, пер. Молодежный, 3 Жодинский сельисполком, кабинет №1
3.	**Продавец и его адрес**	Жодинский сельский исполнительный комитет, г. Жодино, пер. Молодежный, 3
4.	**Земельный участок, его кадастровый номер и адрес**	**Лот № 1** – земельный участок площадью 0,1305 га с кадастровым номером 624881704101000050 в деревне Глинище, участок № 2. **Лот № 2** – земельный участок площадью 0,1500 га с кадастровым номером 624881701601000120 в деревне Белая Лужа, ул. Магистральная. **Лот № 3** – земельный участок площадью 0,1500 га с кадастровым номером 624881711101000063 в деревне Перемежное
5.	**Условия продажи**	Без изменения целевого назначения
6.	**Целевое назначение земельного участка**	Для строительства и обслуживания одноквартирного жилого дома
7.	**Начальная цена продажи**	**Лот № 1** – 5 000 рублей **Лот № 2** – 4 000 рублей **Лот № 3** – 8 000 рублей
8.	**Условия проведения аукциона**	Участниками аукциона могут быть граждане Республики Беларусь, постоянно проживающие на территории республики или приравненные к постоянно проживающим в соответствии с законодательными актами Республики Беларусь. Аукцион считается состоявшимся при наличии не менее двух участников
9.	**Наличие инженерной инфраструктуры**	**Лоты № 1, № 3 (возможность электроснабжения, газоснабжения).** **Лот № 2 (возможность электроснабжения)**
10.	**Сумма задатка и реквизиты продавца**	10% от начальной цены земельного участка, р/с 3641000000263 в филиале №616 АСБ «Беларусбанк» г. Жодино, ул. 50 лет Октября, 25«А», код 812, УНП 600023532 (с пометкой «Задаток за земельный аукцион»)
11.	**Порядок предварительного ознакомления в натуре с продаваемыми земельными участками**	Каждую среду в 15.00
12.	**Окончательный срок приема заявлений**	**20 декабря 2016 года до 17.00**
13.	**Контактные телефоны**	8-01775 35-449, 8-01775 37-174, 8-01775 37-189

Расходы по организации и проведению аукциона и затраты на публикацию информационного сообщения подлежат возмещению победителем аукциона.

Примечания: для участия в аукционе в адрес продавца необходимо представить:

1. Заявление на участие в аукционе по установленной форме.
2. Копии платежных поручений, заверенные банком, подтверждающие внесение задатка на расчетный счет продавца.
3. Документ (копию), удостоверяющий личность (паспорт) покупателя, или его доверенного лица.
4. Доверенность, заверенную нотариально (в случае, если на аукционе интересы покупателя представляет это лицо).

ОАО «КАТЭК» (г. Минск, ул. Инженерная, д. 22, оф. 304) информирует, что внеочередным общим собранием акционеров **принято решение о реорганизации ОАО «КАТЭК» в форме преобразования в ЗАО «КАТЭК»** (протокол № 08/11/16 от 08.11.2016 г.).

УНП 808001233

ИЗВЕЩЕНИЕ О ПРОВЕДЕНИИ ПОВТОРНОГО АУКЦИОНА

Организатор аукциона	**ЗАО «Центр промышленной оценки»,** **г. Минск, ул. Мележа, 5/2, пом. 1703**
Продавец	**ОАО «Белинвестбанк», г. Минск, пр-т Машерова, 29**

Предмет аукциона

Лот №1. Гараж, общ. пл. 20,3 кв.м, в т.ч. погреб и смотровая яма, инв. № 700/С-90093, адрес: Могилевская обл., **г. Могилев**, р-н пр. Шмидта – ул. Габровской, блок 13, гараж 5. Начальная цена с НДС 20% – **4 367,30 BYN** (43 673 000 BYR)

Лот №2. Гараж, общ. пл. 20,1 кв.м, в т.ч. погреб и смотровая яма, инв. № 700/С-90094, адрес: Могилевская обл., **г. Могилев**, р-н пр. Шмидта – ул. Габровской, блок 13, гараж 6. Начальная цена с НДС 20% – **4 367,30 BYN** (43 673 000 BYR)

Лот №3. Гараж, общ. пл. 19,7, в т.ч. погреб и смотровая яма, инв. № 700/С-90095, адрес: Могилевская обл., **г. Могилев**, р-н пр. Шмидта – ул. Габровской, блок 13, гараж 18. Начальная цена с НДС 20% – **4 609,93 BYN** (46 099 300 BYR)

Лот №4. Гараж, общ. пл. 18,7 кв.м, в т.ч. погреб и смотровая яма, инв. № 700/С-90096, адрес: Могилевская обл., **г. Могилев**, р-н ГСК з-да «Техноприбор», блок 18, гараж 968. Начальная цена с НДС 20% – **3 882,05 BYN** (38 820 500 BYR)

Лот №5. Гараж, общ. пл. 18,7 кв.м, в т.ч. погреб и смотровая яма, инв. № 700/С-90097, адрес: Могилевская обл., **г. Могилев**, р-н ГСК з-да «Техноприбор», блок 18, гараж 969. Начальная цена с НДС 20% – **3 882,05 BYN** (38 820 500 BYR)

Задаток 10% от начальной цены предмета аукциона в белорусских рублях (BYN) перечисляется на р/с № 3012343260010; нерезидентами РБ задаток может перечисляться в валютном эквиваленте по курсу Нацбанка РБ на дату платежа на в/с: в долларах США (USD) – 3012743260072; в евро (EUR) – 3012343265060; в российских рублях (RUB) – 3012743260098; в Дирекции ОАО «Белинвестбанк» по г. Минску и Минской области (адрес банка: г. Минск, ул. Коллекторная, 11), БИК 153001739, УНП 191021390, получатель платежа – ЗАО «Центр промышленной оценки»

Срок подписания договора купли-продажи: 5 рабочих дней после проведения аукциона

Условия оплаты предмета аукциона

Победитель аукциона либо единственный участник аукциона, согласившийся приобрести предмет аукциона по начальной цене, увеличенной на 5%, производит оплату приобретаемого объекта недвижимого имущества следующим образом:

Вариант 1:
100% от стоимости реализации объекта недвижимого имущества оплачиваются в течение 15 рабочих дней с момента заключения договора купли-продажи. Передача объекта недвижимого имущества покупателю производится в течение 5 рабочих дней с момента полной оплаты его стоимости.

Вариант 2:
В течение 15 рабочих дней с момента заключения договора купли-продажи покупатель обязан оплатить 20% от стоимости реализации объекта недвижимого имущества.
Оставшаяся часть оплачивается ежемесячно в течение 12 месяцев с момента заключения договора купли-продажи равными долями с уплатой процентов за пользование рассрочкой в размере 0,5 ставки рефинансирования Национального Банка Республики Беларусь. При этом покупатель обязан в течение 15 рабочих дней с момента заключения договора купли-продажи предоставить банковскую гарантию об уплате гарантом в пользу ОАО «Белинвестбанк» оставшейся суммы денежных средств, включая НДС и проценты за пользование денежными средствами в случае нарушения покупателем обязательств по оплате объекта недвижимого имущества в соответствии с заключенным договором купли-продажи.
Передача объекта недвижимого имущества производится в течение 5 рабочих дней с момента оплаты 20% его стоимости и предоставления покупателем банковской гарантии (при этом передаваемый объект недвижимого имущества не признается находящимся в залоге у ОАО «Белинвестбанк»)

С 10 октября по 31 декабря 2016 года ОАО «Белинвестбанк» проводит акцию по кредитованию юридических лиц и индивидуальных предпринимателей на приобретение имущества, реализуемого ОАО «Белинвестбанк».
Целевое назначение: - в текущую деятельность; - на финансирование инвестиций.
Форма выдачи: - разовый кредит; - невозобновляемая кредитная линия; - возобновляемая кредитная линия.
Срок кредитования: - до 84 месяцев при финансировании инвестиций; - до 36 месяцев при кредитовании в текущую деятельность. Валюта кредита: BYN. Сумма кредита: без ограничения. Процентная ставка: от 14,9% годовых

Порядок проведения аукциона, оформления участия в аукционе, определения лица, выигравшего аукцион, а также возмещения затрат и оплаты вознаграждения за организацию аукциона, оговорен в Условиях его проведения, размещенных на сайте организатора торгов **www.cpo.by**

Организатор аукциона имеет право снять предмет аукциона с торгов в любое время до объявления его проданным без объяснения причин снятия

Предыдущее извещение о проведении аукциона опубликовано в газете «Звязда» от 02.09.2016 г.

Дата и время проведения аукциона	**14.12.2016 в 14.00 по адресу: г. Могилев, ул. Первомайская, 29А**
Дата и время окончания приема документов	**13.12.2016 до 17.00 по адресу: г. Минск, ул. Мележа, д. 5/2, пом. 1703, ЗАО «Центр промышленной оценки»**
Контактные телефоны	**Тел.: +375 17-280-36-37; +375 29-317-95-42. E-mail: auction@cpo.by**

Управляющий по делу о банкротстве ООО «ИсузуТрак» ЧСУП «Корпорация Антикризисного Управления»

проводит торги в форме открытого аукциона, который состоится 27 декабря 2016 года в 12.00 по адресу: г. Минск, ул. Есенина, д. 30, к. 7, следующего имущества:

Лот №1 – ХОЛОДИЛЬНО-ОТОПИТЕЛЬНОЙ УСТАНОВКИ Thermo King V300 Max 30 Spectrum, начальная цена лота – 8 555,29 рубля, в т.ч.: НДС – 20%;

Лот № 2 – G-IDSS ДИАГНОСТИЧЕСКОЕ ОБОРУДОВАНИЕ, начальная цена лота – 2 181,36 рубля, в т.ч.: НДС – 20%.

Задаток в размере 10% от начальной цены каждого лота перечисляется до подачи заявления на участие в торгах в срок по 26.12.2016 включительно на р/с 3012100021662 в ЗАО «РРБ-Банк», код 110 РБ, получатель – ООО «ИсузуТрак», УНП 192204989.

Торги проходят в форме открытого аукциона на повышение начальной цены, шаг торгов 5% от начальной цены предмета торгов. Победителем торгов признается участник, предложивший наивысшую цену.

Документы, необходимые для участия в торгах, – заявление на участие в аукционе, заверенная банком копия платежного поручения о внесении задатка, документы, подтверждающие полномочия на участие в аукционе.

Прием документов на участие в аукционе осуществляется по 26.12.2016 включительно в рабочие дни с 10.00 до 17.00 по адресу: г. Минск, ул. Есенина, д. 30, к. 7.

Телефон для справок **029 604 26 48.**

УНП 290313979

ИЗВЕЩЕНИЕ О ПРОВЕДЕНИИ ПОВТОРНЫХ ТОРГОВ В ФОРМЕ ОТКРЫТОГО АУКЦИОНА

Организатор торгов: государственное предприятие «Витебский областной центр маркетинга», 210015, г. Витебск, проезд Гоголя, 5, (0212) 42-61-62

Продавец: ОАО «Кожевник», 212003, г. Могилев, ул. Челюскинцев, 137, (222) 31-42-83.

Лот №1. Доля в праве (17/50) на капитальное строение с инв. №700/С-3197, общей площадью 873 кв.м по адресу: Могилевская обл., г. Могилев, ул. Челюскинцев, 137, наименование: административное здание, расположенное на зем. участке с кадастровым №740100000003000839 площадью 0,0762 га. Нач. цена (с учетом/до деноминации): 60 390/603 900 000 руб. без НДС. Задаток (с учетом/до деноминации): 6 039/60 390 000 руб. Шаг аукциона (с учетом/до деноминации): 3 019,50/30 195 000 руб.

Лот №2. Капитальное строение с инв. №700/С-48825, площадью 250 кв.м по адресу: Могилевская обл., г. Могилев, ул. Челюскинцев, 137, наименование: одноэтажное каменное здание ремонтной мастерской; капитальное строение с инв. №700/С-98368, площадью 508 кв.м по адресу: Могилевская обл., г. Могилев, ул. Челюскинцев, наименование: дорога с асфальтовым покрытием внутризаводская. Имущество расположено на зем. участке с кадастровым №740100000003006896. Нач. цена (с учетом/до деноминации): 49 715/497 150 000 руб. без НДС. Задаток (с учетом/до деноминации): 4 971,50/49 715 000 руб. Шаг аукциона (с учетом/до деноминации): 2 485,75/24 857 500 руб.

Лот №3. Капитальное строение с инв. №700/С-97496, площадью 51,3 кв.м по адресу: г. Могилев, ул. Заводская, 74 (назначение – здание специализированное трубопроводного транспорта, наименование – станция береговая насосная); МБП – 17 наименований. Имущество расположено на зем. участке с кадастровым №740100000003006866. Нач. цена (с учетом/до деноминации): 7 168/71 680 000 руб. без НДС. Задаток (с учетом/до деноминации): 716,80/7 168 000 руб. Шаг аукциона (с учетом/до деноминации): 358,40/3 584 000 руб.

Лот №4. Капитальное строение с инв. №700/С-96269, площадью 1202,7 кв.м по адресу: Могилевская обл., г. Могилев, ул. Челюскинцев, 137Г/2, наименование: соковарка с пристройкой для разварки дубительного экстракта. Капитальное строение с инв. №700/С-96272, площадью 67 кв.м по адресу: Могилевская обл., г. Могилев, ул. Челюскинцев, 137Г/1, наименование: склад кирпичный одноэтажный с навесом для автовесов. Капитальное строение с инв. №700/С-69248, площадью 673,8 кв.м по адресу: Могилевская обл., г. Могилев, ул. Челюскинцев, 137, наименование: здание цеха ширпотреба. Капитальное строение с инв. №700/С-48896, площадью 52 кв.м по адресу: Могилевская обл., г. Могилев, ул. Челюскинцев, 137, наименование: автоматическая насосная станция. Капитальное строение с инв. №700/С-48799, площадью 1214 кв.м по адресу: Могилевская обл., г. Могилев, ул. Челюскинцев, 137, наименование: механический цех. Капитальное строение с инв. №700/С-96273, объем 833 м куб. по адресу: Могилевская обл., г. Могилев, ул. Челюскинцев, 137Г, наименование: водоем пожарный. Капитальное строение с инв. №700/С-98687, площадью 650 кв.м по адресу: Могилевская обл., г. Могилев, ул. Челюскинцев, 137, наименование: благоустройство территории участок №1. Циклон ЦН-11-2000, инв. №700 ввод в эксплуатацию 1991. Имущество расположено на зем. участке с кадастровым №740100000003006895, площадью 1,0655 га по адресу: Могилевская обл., г. Могилев, ул. Челюскинцев, 137. Нач. цена (с учетом/до деноминации): 529 978/5 299 780 000 руб. без НДС. Задаток (с учетом/до деноминации): 52 997,80 / 529 978 000 руб. Шаг аукциона (с учетом/до деноминации): 26 498,90/264 989 000 руб.

Лот №5. Капитальное строение с инв. №700/С-48816, площадью 53 кв.м по адресу: Могилевская обл., г. Могилев, ул. Челюскинцев, 137, наименование: Бензосклад. Капитальное строение с инв. №700/С-48910, площадью 556 кв.м по адресу: Могилевская обл., г. Могилев, ул. Челюскинцев, 137, наименование: склад сыпучих материалов. Капитальное строение с инв. №700/С-48882, площадью 374 кв.м по адресу: Могилевская обл., г. Могилев, ул. Челюскинцев, 137, наименование: склад материальный. Капитальное строение с инв. №700/С-48836, площадью 844 кв.м по адресу: Могилевская обл., г. Могилев, ул. Челюскинцев, 137, наименование: склад химикатов. Капитальное строение с инв. №700/С-98694, по адресу: Могилевская обл., г. Могилев, ул. Челюскинцев, 137, наименование: благоустройство территории участок №2, составные части: сооружение благоустройства территории участок №2, состоящее из дороги с асфальтовым покрытием внутризаводской, площадью – 2190 кв.м; ограждения территории завода с ограждением ГСМ, протяженностью – 459,5м. Емкости металлические Д/ГСМ, инв. №494, №496, 1987 г. в.э.; ворота металлические инв. №1171, 1953 г. в.э.; резервуары подземные инв. №54, №55, 1986 г. в.э., многолетние насаждения в кол-ве 19 шт. Имущество расположено на зем. участке с кадастровым №740100000003006894 площадью 2,6541 га. Нач. цена (с учетом/до деноминации): 204 418 / 2 044 180 000 руб. без НДС. Задаток (с учетом/до деноминации): 20 441,80/204 418 000 руб. Шаг аукциона (с учетом/до деноминации): 10 220,90/102 209 000 руб.

Лот №6. Автопогрузчик ДВ 1792, инв. №9094, 2000 г. в.э. после капремонта. Нач. цена (с учетом/до деноминации): 1 823/18 230 000 руб. без НДС. Задаток (с учетом/до деноминации): 182,30/1 823 000 руб. Шаг аукциона (с учетом/до деноминации): 91,15/911 500 руб.

Лот №7. Автопогрузчик ДВ 1792, инв. №1312, 2009 г. в.э. после капремонта. Нач. цена (с учетом/до деноминации): 1 823/18 230 000 руб. без НДС. Задаток (с учетом/до деноминации): 182,30/1 823 000 руб. Шаг аукциона (с учетом/до деноминации): 91,15/911 500 руб.

Повторные торги состоятся **14.12.2016 г. в 15.00** по адресу: г. Витебск, проезд Гоголя, 5 в ККУП «Витебский областной центр маркетинга». Заявления на участие в торгах со всеми необходимыми документами принимаются в рабочие дни с 8.30 до 17.30 по адресу: г. Витебск, проезд Гоголя, 5 в ККУП «Витебский областной центр маркетинга». Срок внесения задатка и подачи заявлений на участие в торгах: **с 25.11.2016 с 8.30 по 13.12.2016 до 17.30.** Задаток перечисляется на р/с 3012010512470 филиал 700 МОУ ОАО «АСБ«Беларусбанк», код 536, УНП 700049385. Получатель платежа: ОАО «Кожевник». Условие: оплата НДС сверх цены продажи имущества. Движимое имущество находится по адресу: Могилевская обл., г. Могилев, ул. Челюскинцев, 137. Ранее опубликованное извещение: газета «Звязда» 12.10.2016

Торги проводятся в соответствии с Законом Республики Беларусь от 13 июля 2012 г. № 415-З «Об экономической несостоятельности (банкротстве)». Лица, желающие участвовать в торгах, обязаны подать организатору торгов заявление на участие в торгах с приложением документов: заверенного банком документа, подтверждающего внесение суммы задатка на текущий (расчетный) банковский счет, указанный в извещении; для индивидуального предпринимателя – копии свидетельства о гос. регистрации индивидуального предпринимателя; для юр. лица – доверенности, выданной представителю юр. лица (кроме случаев, когда юр. лицо представляет его руководитель), а также копии свидетельства о гос. регистрации юр. лица; для иностранного юр. лица, иностранной организации, не являющейся юр. лицом, созданной в соответствии с законодательством иностранных государств иностранным государством и его административно-территориальными единицами в лице уполномоченных органов, международной организации – легализованных в установленном порядке копий учредительных документов, выписки из торгового реестра страны происхождения (выписка должна быть подготовлена в течение шести месяцев до подачи заявления на участие в торгах) либо иного эквивалентного доказательства статуса юр. лица в соответствии с законодательством страны происхождения, документа о финансовой состоятельности, выданного обслуживающим банком; для представителя гражданина РБ, в том числе индивидуального предпринимателя, – доверенности, оформленной в соответствии с законодательством. При подаче документов на участие в торгах граждане РБ, иностранные граждане и лица без гражданства, а также граждане РБ, постоянно проживающие за пределами РБ, представители юр. лиц РБ, предъявляют паспорт или иной документ, удостоверяющий личность. Имущество считается проданным лицу, которое предложило на торгах самую высокую цену. В случае если торги признаны несостоявшимися, предмет торгов продается единственному участнику, подавшему заявление на участие в торгах (либо явившемуся для участия в них) при его согласии по начальной цене, увеличенной на 5%. Победитель торгов в день проведения торгов подписывает протокол. Победитель торгов (претендент на покупку) обязан: в течение 5 (пяти) дней со дня проведения торгов возместить затраты на организацию и проведение торгов, затраты по оценке имущества, изготовлению документации, необходимой для проведения торгов; в течение пяти рабочих дней со дня проведения торгов подписать договор купли-продажи; оплатить предмет торгов и НДС в размере 20% от цены продажи имущества в порядке и в сроки, установленные договором купли-продажи. Организатор торгов вправе отказаться от проведения торгов не позднее, чем за 5 дней до даты их проведения. Ознакомление с объектами осуществляется в рабочие дни с 8.30 до 17.00. **Имущество, выставляемое на торги, бывшее в употреблении. Конт. тел.: (0212) 42-61-62, (029) 510-07-63, e-mail: vcm74@mail.ru, marketvit.by.**

В связи с открытием 29.08.2016 г. конкурсного производства в отношении открытого акционерного общества «Современные розничные технологии» (УНП 690019195, юридический адрес: Минская обл., Минский р-н, Шершунский с/с, п. Шершуны, ул. Савенко, д. 3, каб. 53) **акционеры ОАО «Современные розничные технологии» извещаются, что судебное заседание по делу №258-12Б/16 об экономической несостоятельности (банкротстве) назначено на 12.12.2016 в 15.00 в помещении экономического суда Минской области по адресу: г. Минск, ул. Жилуновича, 15, каб. 719.**

УНП 190361713

РУП «Гомельский институт недвижимости и оценки» вносит в извещение о проведении открытого аукциона по продаже имущества, принадлежащего Республиканскому унитарному предприятию «Производственное объединение «Белоруснефть» на праве хозяйственного ведения, назначенного на 10.00 20.12.2016 г., следующее изменение: лот №1 – вагон-дом «Тайга» (Прицеп-вагон мастера рабочий. Предназначен для работы вахтовых бригад в полевых условиях. Укомплектован электроплитой. Количество осей/колес – 2/4. Габариты 7,5х2,48х3,37 м) снимается с торгов по решению продавца имущества.

Полный текст извещения опубликован в газете «Звязда» от 18.11.2016 г. №223.
Дополнительная информация по тел. (0232) 70-46-47.

УНП 490318588

ИЗВЕЩЕНИЕ О ПРОВЕДЕНИИ ПЕРВЫХ И ПОВТОРНЫХ ТОРГОВ В ФОРМЕ ОТКРЫТЫХ АУКЦИОНОВ

Организатор: государственное предприятие «Витебский областной центр маркетинга», г. Витебск, проезд Гоголя, 5, тел. (0212) 42-61-62.

Продавец: ОАО «Витебские продукты», 210041, г. Витебск, ул. Воинов-Интернационалистов, 25, тел. +375 29 711-18-95

Лот №1. Капитальное строение с инв. №200/С-53085 по адресу: Витебская обл., г. Витебск, ул. Терешковой, д. 14А, площадью 957,5 кв.м, наименование: здание магазина, расположенное на земельном участке с кадастровым №240100000001000491 площадью 0,1972 га. Капитальное строение с инв. №200/С-96572 по адресу: Витебская обл., г. Витебск, ул. Терешковой, хозяйственно-бытовая канализационная сеть от здания 14А, протяженность – 64,8 метра, наименование: хозяйственно-бытовая канализационная сеть. Нач. цена (с учетом/до деноминации): 415 588,94/4 155 889 400 бел. руб. без НДС. Задаток (с учетом/до деноминации): 41 558,89/415 588 900 бел. руб.

Лот №2. Изолированное помещение с инв. №200/D-94455 по адресу: Витебская обл., г. Витебск, пр-т Московский, д. 64, площадью 1213,1 кв.м, наименование: магазин, назначение: торговое помещение. Нач. цена (с учетом/до деноминации): 874 880/8 748 800 000 бел. руб. без НДС. Задаток (с учетом/до деноминации): 87 488/874 880 000 бел. руб.

Лот №3. Изолированное помещение с инв. №200/D-92048 по адресу: Витебская обл., г. Витебск, ул. Пролетарская 1-я, д. 10, площадью 1154,9 кв.м, наименование: столовая, назначение: помещение общественного питания. Нач. цена (с учетом/до деноминации): 81 264,45/812 644 500 бел. руб. без НДС. Задаток (с учетом/до деноминации): 8 126,45/81 264 500 бел. руб.

Повторный аукцион состоится **15.12.2016 в 15.00** по адресу: г. Витебск, проезд Гоголя, 5, в ККУП «Витебский областной центр маркетинга». Срок внесения задатков и приема документов: **с 25.11.2016 с 8.30 по 14.12.2016 до 17.30.** Срок заключения договора купли-продажи: 10 календарных дней со дня проведения аукциона. Ранее опубликованное извещение: газета «Звязда» 27.10.2016

Лот №1. Капитальное строение с инв. №200/С-84139 площадью 724,5 кв.м с составными частями и принадлежностями, с оборудованием и инвентарем в количестве 241 ед., расположенное по адресу: Витебская обл., г. Витебск, ул. Медицинская, 12, на земельном участке с кадастровым №240100000003006276, площадью 0,1852 га. Нач. цена (с учетом/до деноминации): 2 149 282,90/21 492 829 000 бел. руб. без НДС. Задаток (с учетом/до деноминации): 214 928,29/2 149 282 900 бел. руб.

Аукцион состоится **26.12.2016 в 15.00** по адресу: г. Витебск, проезд Гоголя, 5, в ККУП «Витебский областной центр маркетинга». Срок внесения задатков и приема документов: **с 25.11.2016 с 8.30 по 23.12.2016 до 17.30.** Срок заключения договора купли-продажи: 10 календарных дней со дня проведения аукциона.

Условия аукционов: оплатить предмет аукциона в порядке и сроки, установленные договором купли-продажи, оплатить НДС сверх цены продажи объекта, возместить затраты на организацию и проведение аукциона и затраты по оценке имущества. **Заявления на участие в аукционе со всеми необходимыми документами принимаются в рабочие дни с 8.30 до 17.30 по адресу: г. Витебск, проезд Гоголя, д. 5 в ККУП «Витебский областной центр маркетинга».** Аукцион проводится в порядке, установленном Постановлением Совета Министров Республики Беларусь от 12.07.2013 № 609. Лица, желающие участвовать в аукционе, обязаны подать организатору аукциона заявление на участие в аукционе, подписать соглашение установленной формы с приложением документов: документ, подтверждающий внесение суммы задатка на р/счет, указанный в извещении, с отметкой банка; юр. лицом или индивидуальным предпринимателем РБ – копия документа, подтверждающего гос. регистрацию юр. лица или индивидуального предпринимателя, без нотариального засвидетельствования; иностранным юр. лицом – легализованные в установленном порядке копии учредительных документов и выписка из торгового реестра страны учреждения (выписка должна быть произведена не ранее шести месяцев до подачи заявления на участие в торгах) либо иное эквивалентное доказательство юр. статуса в соответствии с законодательством страны учреждения с нотариально засвидетельствованным переводом на белорусский или русский язык; иностранным индивидуальным предпринимателем – легализованный в установленном порядке документ, подтверждающий статус, с нотариально засвидетельствованным переводом на белорусский или русский язык; представителем юридического лица РБ – доверенность (кроме случаев, когда юр. лицо представляет его руководитель); представителем гражданина или индивидуального предпринимателя РБ – нотариально удостоверенная доверенность; представителем иностранного юр. лица, иностранного физ. лица или индивидуального предпринимателя – доверенность, легализованная в установленном законодательством порядке, с нотариально засвидетельствованным переводом на белорусский или русский язык. При подаче документов заявитель (его представитель) предъявляет документ, удостоверяющий личность, руководитель юр. лица – документ, подтверждающий его полномочия. Победитель аукциона (единственный участник аукциона) обязан перечислить затраты на организацию и проведение аукциона, возместить затраты по оценке имущества на расчетный счет, указанный в протоколе аукциона в течение 3 (трех) рабочих дней со дня проведения аукциона. **Задаток перечисляется на р/с 3012078870010, ЦБУ №2 ЗАО «МТБанк», г. Витебск, ул. Ленина, 17, БИК 153001117, УНП 390477566, получатель платежа ККУП «Витебский областной центр маркетинга».** Организатор аукциона вправе в любое время, но не позднее чем за 3 дня до даты проведения аукциона, отказаться от проведения аукциона. С перечнем оборудования можно ознакомиться на сайте marketvit.by. **Дополнительную информацию можно получить по тел.: (0212) 42-61-62, (029) 510-07-63, e-mail: vcm74@mail.ru, marketvit.by**

ИНФОРМАЦИЯ О СОКРАЩЕНИИ КОЛИЧЕСТВА АКЦИЙ АКЦИОНЕРНОГО ОБЩЕСТВА

Открытое акционерное общество «Гомельская мебельная фабрика «Прогресс»

(ул. Лещинская, 49, 246008, г. Гомель, Республика Беларусь)

сообщает, что в связи с сокращением количества простых (обыкновенных) акций до 369 590 (триста шестьдесят девять тысяч пятьсот девяносто) штук и уменьшением уставного фонда до 3 511 105 (три миллиона пятьсот одиннадцать тысяч сто пять) рублей, 21 ноября 2016 г. внесены соответствующие изменения в Государственный реестр ценных бумаг.

УНП 400078768

Извещение о проведении 07 декабря 2016 года повторных торгов с условиями по продаже имущества, принадлежащего ОАО «МАЗ» – управляющая компания холдинга «БЕЛАВТОМАЗ»

Сведения о предмете торгов (продаваемом имуществе)					
№	Наименование	Инв. номер	Местонахождение	Начальная цена без НДС, бел. руб. (бел. руб. образца 2000 года)	Размер задатка, бел. руб. (бел. руб. образца 2000 года)
1.	Зуборезный п/автомат 5С280П, год выпуска – 1980	4220623	г. Минск, ул. Социалистическая, 2	12 296,78 (122 967 800)	1 220,00 (12 200 000)
2.	Зуборезный п/автомат 5С280П, год выпуска – 1985	4226647		12 450,40 (124 504 000)	1 245,00 (12 450 000)

Продавец имущества – ОАО «МАЗ» – управляющая компания холдинга «БЕЛАВТОМАЗ», ул. Социалистическая, 2, 220021, г. Минск.

Организатор торгов – государственное предприятие «МГЦН», ул. К. Маркса, 39, к. 10, 220030, г. Минск.

Условие торгов: победитель торгов (покупатель) оплачивает вознаграждение за организацию и проведение торгов, включающее затраты на организацию и проведение результативного аукциона, в размере 1 процента от цены продажи предмета торгов, указанной в протоколе о результатах торгов, в течение 3 рабочих дней со дня проведения торгов.

Торги проводятся в соответствии со ст.ст. 417, 418 Гражданского кодекса Республики Беларусь и порядком проведения аукциона по продаже имущества, принадлежащего ОАО «МАЗ» - управляющая компания холдинга «БЕЛАВТОМАЗ», утвержденным организатором торгов.

К участию в торгах допускаются юридические и физические лица, внесшие задаток и заключившие соглашение с организатором торгов о правах и обязанностях сторон в процессе подготовки и проведения аукциона по соответствующему предмету торгов, а также представившие организатору торгов следующие документы:

заявление на участие в аукционе (по форме, установленной организатором торгов); заявление об ознакомлении с документами, продаваемым имуществом, порядком проведения аукциона (по форме, установленной организатором торгов); копию свидетельства о регистрации (для юридических лиц и индивидуальных предпринимателей); копию устава (для юридических лиц); копию платежного документа о внесении задатка; документы, подтверждающие полномочия представителя юридического (физического) лица; а также, при необходимости, иные документы в соответствии с порядком проведения аукциона.

Задаток (задатки) перечисляется на расчетный счет государственного предприятия «МГЦН» № 3012104971019 в региональной дирекции №700 по г. Минску и Минской области ОАО «БПС-Сбербанк», г. Минск, код 153001369, УНП 190398583 в срок, установленный для приема документов на участие в аукционе.

Торги проходят в форме открытого аукциона с условиями на повышение начальной цены. Торги проводит аукционист, определенный организатором торгов. В процессе торгов начальная цена повышается аукционистом до тех пор, пока только один участник согласится приобрести предмет торгов. Данный участник объявляется победителем торгов, а наивысшая цена (цена продажи) фиксируется в протоколе о результатах торгов и не включает НДС. В ходе торгов участники могут предлагать свою цену за продаваемое имущество в соответствии с порядком проведения аукциона.

В случае если торги признаны несостоявшимися в силу того, что заявление на участие в них подано только одним участником или для участия в них явился только один участник, предмет торгов продается этому участнику (покупателю) при его согласии по начальной цене, увеличенной на пять процентов.

Оплата стоимости приобретенного имущества с учетом НДС осуществляется победителем торгов (покупателем) в порядке, предусмотренном в договоре купли-продажи.

Договор купли-продажи между продавцом и победителем торгов (покупателем) подписывается в течение 15 рабочих дней со дня проведения аукциона.

Торги проводятся **07 декабря 2016 года в 11.00** по адресу: г. Минск, ул. К. Маркса, 39, зал аукционов. Прием документов, а также консультации по вопросам участия в торгах осуществляются **с 28.11.2016 по 05.12.2016 включительно** в рабочие дни с 09.00 до 13.00 и с 14.00 до 17.00 (по пятницам – до 16.45) по адресу: г. Минск, ул. К. Маркса, 39, каб. 6.

Телефоны для справок:
(017)327-48-36 (государственное предприятие «МГЦН»);
(017)217-96-37 (ОАО «МАЗ» – управляющая компания холдинга «БЕЛАВТОМАЗ»).

Извещение о проведении открытого конкурса на право заключения договоров аренды охотничьих угодий

ЛЕЛЬЧИЦКИЙ РАЙОННЫЙ ИСПОЛНИТЕЛЬНЫЙ КОМИТЕТ

ДОВОДИТ ДО СВЕДЕНИЯ ЗАИНТЕРЕСОВАННЫХ ЮРИДИЧЕСКИХ ЛИЦ О ПРОВЕДЕНИИ ОТКРЫТОГО КОНКУРСА НА ПРАВО ЗАКЛЮЧЕНИЯ ДОГОВОРОВ АРЕНДЫ ОХОТНИЧЬИХ УГОДИЙ,

расположенных на территории Лельчицкого района Гомельской области, в том числе:

1. Участок общей площадью 25,7 тыс. га, из них: лесные угодья – 17,4 тыс. га, полевые – 2,7 тыс. га, водно-болотные – 5,6 тыс. га.

Границы участка:

северная граница – от северо-западного угла квартала № 39 Колоцкого лесничества государственного лесохозяйственного учреждения «Полесский лесхоз» (административная граница между Гомельской и Брестской областями) на северо-восток по административной границе между Житковичским и Лельчицким районами Гомельской области до северо-восточного угла квартала № 1 Рубринского лесничества государственного лесохозяйственного учреждения «Милошевичский лесхоз»;

восточная граница – от северо-восточного угла квартала № 1 Рубринского лесничества государственного лесохозяйственного учреждения «Милошевичский лесхоз» на юг по восточной границе этого квартала указанного лесничества, далее на юг до автомобильной дороги Тонеж – Дзержинск, на юго-запад по западной бровке этой автомобильной дороги до внешней границы квартала № 19 Рубринского лесничества государственного лесохозяйственного учреждения «Милошевичский лесхоз», на восток, юг и запад по внешней границе кварталов №№ 19, 20, 21, 30, 40, 46, 53, 52 указанного лесничества и квартала № 39 Колоцкого лесничества государственного лесохозяйственного учреждения «Полесский лесхоз» до автомобильной дороги Тонеж – Дзержинск, на запад и юго-запад по западной бровке этой автомобильной дороги до юго-восточного угла квартала № 12 Дзержинского лесничества государственного лесохозяйственного учреждения «Милошевичский лесхоз», на восток по северным просекам кварталов №№ 4, 5, 6, на юг по восточным просекам кварталов №№ 6, 20, 31, 39, 46, 53, 59, 65, 82, 71 указанного лесничества до приграничной полосы Государственной границы Республики Беларусь с Украиной;

южная граница – от юго-восточного угла квартала № 71 Дзержинского лесничества государственного лесохозяйственного учреждения «Милошевичский лесхоз» на запад вдоль приграничной полосы Государственной границы Республики Беларусь с Украиной до административной границы между Гомельской и Брестской областями (северо-западный угол квартала № 79 указанного лесничества);

западная граница – от северо-западного угла квартала № 79 Дзержинского лесничества государственного лесохозяйственного учреждения «Милошевичский лесхоз» на север по административной границе между Гомельской и Брестской областями до северо-западного угла квартала № 39 Колоцкого лесничества государственного лесохозяйственного учреждения «Полесский лесхоз».

Размер годовой арендной платы за охотничьи угодья в 2016 году составляет 480,17 (четыреста восемьдесят рублей 17 копеек) деноминированных рублей, 4 801 700 (четыре миллиона восемьсот одна тысяча семьсот) неденоминированных рублей. В дальнейшем размер арендной платы за охотничьи угодья ежегодно уточняется Гомельским областным исполнительным комитетом на основе индекса роста потребительских цен по отношению к декабрю предыдущего года.

Срок заключения договора аренды: 10 лет.

2. Участок общей площадью 14,8 тыс. га, из них: лесные угодья – 13,3 тыс. га, полевые – 0,6 тыс. га, водно-болотные – 0,9 тыс. га.

Границы участка:

северная – от квартала № 1 Слободского лесничества государственного лесохозяйственного учреждения «Милошевичский лесхоз» по северной опушке государственного лесного фонда вышеуказанного лесничества на восток до квартала № 1 Поселкового лесничества государственного лесохозяйственного учреждения «Лельчицкий лесхоз», далее на восток по северной опушке до квартала № 58 Поселкового лесничества государственного лесохозяйственного учреждения «Лельчицкий лесхоз»;

восточная – от квартала № 58 Поселкового лесничества государственного лесохозяйственного учреждения «Лельчицкий лесхоз» на юг по восточной опушке государственного лесного фонда данного лесничества до квартала № 56 данного лесничества;

южная – от квартала № 56 Поселкового лесничества государственного лесохозяйственного учреждения «Лельчицкий лесхоз» на запад по южной опушке государственного лесного фонда данного лесничества до квартала № 58 Слободского лесничества государственного лесохозяйственного учреждения «Милошевичский лесхоз», далее на запад по южной опушке данного лесничества на запад до квартала № 59 Слободского лесничества государственного лесохозяйственного учреждения «Милошевичский лесхоз»;

западная – от квартала № 59 Слободского лесничества государственного лесохозяйственного учреждения «Милошевичский лесхоз» на север по западной опушке государственного лесного фонда данного лесничества, включая земли сельскохозяйственных угодий до квартала № 1 Слободского лесничества государственного лесохозяйственного учреждения «Милошевичский лесхоз».

Размер годовой арендной платы за охотничьи угодья в 2016 году составляет 508,66 (пятьсот восемь рублей 66 копеек) деноминированных рублей, 5 086 600 (пять миллионов восемьдесят шесть тысяч шестьсот) неденоминированных рублей. В дальнейшем размер арендной платы за охотничьи угодья ежегодно уточняется Гомельским областным исполнительным комитетом на основе индекса роста потребительских цен по отношению к декабрю предыдущего года.

Срок заключения договора аренды: 10 лет.

3. Участок общей площадью 36,3 тыс. га, из них: лесные угодья – 27,1 тыс. га, полевые – 4,6 тыс. га, водно-болотные – 4,6 тыс. га.

Границы участка:

северная – от северо-западного угла квартала № 11 Приболовичского лесничества государственного лесохозяйственного учреждения «Милошевичский лесхоз» на восток по северной границе данного лесничества до северо-западного угла квартала № 1 Боровского лесничества государственного лесохозяйственного учреждения «Милошевичский лесхоз» и далее на восток по северной границе данного лесничества до северо-восточного угла квартала № 13 Боровского лесничества государственного лесохозяйственного учреждения «Милошевичский лесхоз»;

восточная – от северо-восточного угла квартала № 13 Боровского лесничества государственного лесохозяйственного учреждения «Милошевичский лесхоз» на юг по восточной границе данного лесничества до пересечения южной границы квартала № 94 Боровского лесничества государственного лесохозяйственного учреждения «Милошевичский лесхоз» с пограничной полосой Государственной границы Республики Беларусь с Украиной;

южная – от пересечения южной границы квартала № 94 Боровского лесничества государственного лесохозяйственного учреждения «Милошевичский лесхоз» с пограничной полосой Государственной границы Республики Беларусь с Украиной на запад по границе с пограничной полосой Государственной границы Республики Беларусь с Украиной до пересечения юго-западного угла квартала № 74 Приболовичского лесничества государственного лесохозяйственного учреждения «Милошевичский лесхоз» с пограничной полосой Государственной границы Республики Беларусь с Украиной;

западная – от юго-западного угла квартала № 74 Приболовичского лесничества государственного лесохозяйственного учреждения «Милошевичский лесхоз» на север по западной границе данного лесничества до северо-западного угла квартала № 11 данного лесничества.

Размер годовой арендной платы за охотничьи угодья в 2016 году составляет 892,94 (восемьсот девяносто два рубля 94 копейки) деноминированных рублей, 8 929 400 (восемь миллионов девятьсот двадцать девять тысяч четыреста) неденоминированных рублей. В дальнейшем размер арендной платы за охотничьи угодья ежегодно уточняется Гомельским областным исполнительным комитетом на основе индекса роста потребительских цен по отношению к декабрю предыдущего года.

Срок заключения договора аренды: 10 лет.

4. Участок общей площадью 43,6 тыс. га, из них: лесные угодья – 31,2 тыс. га, полевые – 7,3 тыс. га, водно-болотные – 5,1 тыс. га.

Границы участка:

северная – от аг. Симоничи по границе Дубровского лесничества государственного лесохозяйственного учреждения «Лельчицкий лесхоз» с Национальным парком «Припятский» вдоль километровой запретной зоны, до северо-восточной части квартала № 8 Дубровского лесничества государственного лесохозяйственного учреждения «Лельчицкий лесхоз», далее по границе Лельчицкого и Замошанского лесничеств государственного лесохозяйственного учреждения «Лельчицкий лесхоз» от центральной части квартала № 1 Лельчицкого лесничества государственного лесохозяйственного учреждения «Лельчицкий лесхоз» (в районе р. Коростинка) до северо-восточного угла квартала № 91 Лельчицкого лесничества государственного лесохозяйственного учреждения «Лельчицкий лесхоз»;

восточная – от северо-восточного угла квартала № 91 Лельчицкого лесничества государственного лесохозяйственного учреждения «Лельчицкий лесхоз» на юг вдоль поймы р. Уборть до центральной части квартала № 95 Лельчицкого лесничества государственного лесохозяйственного учреждения «Лельчицкий лесхоз», далее по каналу Стодоличский до северо-восточного угла квартала № 2 Жмурнянского лесничества государственного лесохозяйственного учреждения «Лельчицкий лесхоз», далее на юг по границе между Стодоличским и Жмурнянским лесничествами государственного лесохозяйственного учреждения «Лельчицкий лесхоз» до юго-западной части квартала № 37 Жмурнянского лесничества государственного лесохозяйственного учреждения «Лельчицкий лесхоз», далее по границе между Стодоличским и Гребеневским лесничествами государственного лесохозяйственного учреждения «Лельчицкий лесхоз» на северо-восток до пересечения границы Гребеневским лесничеством государственного лесохозяйственного учреждения «Лельчицкий лесхоз» и границы приграничной зоны;

южная – от пересечения границы Гребеневским лесничеством государственного лесохозяйственного учреждения «Лельчицкий лесхоз» и границы пограничной полосы, по границе пограничной полосы до пересечения р. Уборть с границей государственного лесохозяйственного учреждения «Милошевичский лесхоз»;

западная – от пересечения р. Уборть с границей государственного лесохозяйственного учреждения «Милошевичский лесхоз» на север по границе с Боровским лесничеством государственного лесохозяйственного учреждения «Милошевичский лесхоз» до квартала № 1 Марковского лесничества государственного лесохозяйственного учреждения «Лельчицкий лесхоз», далее на север и северо-запад по границе Дубровского лесничества государственного лесохозяйственного учреждения «Лельчицкий лесхоз» с экспериментальным лесоохотничьим хозяйством «Лясковичи» до квартала № 53 Дубровского лесничества государственного лесохозяйственного учреждения «Лельчицкий лесхоз». Далее на север по границе с Поселковым лесничеством государственного лесохозяйственного учреждения «Лельчицкий лесхоз» по р. Свиновод до квартала № 9 Дубровского лесничества государственного лесохозяйственного учреждения «Лельчицкий лесхоз» и аг. Симоничи.

Размер годовой арендной платы за охотничьи угодья в 2016 году составляет 1 249,23 (одна тысяча двести сорок девять рублей 23 копейки) деноминированных рублей, 12 492 300 (двенадцать миллионов четыреста девяносто две тысячи триста) неденоминированных рублей. В дальнейшем размер арендной платы за охотничьи угодья ежегодно уточняется Гомельским областным исполнительным комитетом на основе индекса роста потребительских цен по отношению к декабрю предыдущего года.

Срок заключения договора аренды: 10 лет.

Условия открытого конкурса на право заключения договоров аренды охотничьих угодий (далее – конкурс) – лучшие предложения по эффективности использования охотничьих угодий, изложенные в обосновании необходимости приобретения и намерений по дальнейшему их использованию.

Конкурс состоится 27 декабря 2016 года в 15^{00} по адресу: Гомельская область, Лельчицкий район, г.п. Лельчицы, ул. Советская, 42, кабинет 207. Организатор конкурса – Лельчицкий районный исполнительный комитет.

Торги проводятся в соответствии с постановлением Совета Министров Республики Беларусь от 20 января 2015 г. № 26 «Об утверждении Положения о порядке проведения торгов по предоставлению в аренду охотничьих угодий фонда запаса».

Для участия в конкурсе заинтересованным необходимо предоставить документы:

Заявление о предоставлении в аренду охотничьих угодий, в котором указываются сведения об охотничьих угодьях, которые заявитель желает получить в аренду.

К заявлению прилагаются:

- биолого-экономическое обоснование на испрашиваемые в аренду охотничьи угодья, разработанное в соответствии с требованиями законодательства;
- предложения в письменной форме о выполнении условий торгов, запечатанные в отдельном конверте. При этом данные предложения являются окончательными и не могут уточняться в ходе торгов;
- заверенная банком копия платежного поручения, подтверждающего внесение задатка за участие в конкурсе;
- копии учредительных документов юридического лиц;
- доверенность представителя участника торгов и копия документа, подтверждающего его личность, в случае если заявление подписывается не руководителем участника торгов, либо копия документа, подтверждающего полномочия руководителя участника торгов.

Размер задатка составляет 20 процентов от суммы ежегодной арендной платы на охотничьи угодья по участку, который заявитель желает получить в аренду. Сумма задатка **не позднее 22 декабря 2016 года** перечисляется на внебюджетный счет Лельчицкого районного исполнительного комитета 3641421000035, открытый в ЦБУ № 315 филиала 300 ГОУ ОАО «АСБ Беларусбанк», МФО 151501661, УНП 400032854, назначение платежа – «плата за право заключения договора аренды охотничьих угодий». Участникам, не победившим в конкурсе, задаток возвращается в течение 5 рабочих дней после проведения конкурса.

Участник, победивший в конкурсе, в течение 10 рабочих дней со дня подписания протокола комиссии возмещает путем безналичного перечисления платежным поручением затраты на организацию и проведение конкурса – сумму оплаты за публикацию в газете «Звязда» извещения о проведении конкурса.

Адрес и номер телефона секретаря комиссии: Гомельская область, Лельчицкий район, г.п. Лельчицы, ул. Советская, 42, кабинет 207, тел. (802356) 5-02-94.

Документы для участия в конкурсе принимаются секретарем комиссии по рабочим дням с 8^{30} до 17^{30} (обед с 13^{00} до 14^{00}), последний день приема документов – **21 декабря 2016 года.**

Извещение размещено также на интернет-сайте:
www.lelchitsy.gomel-region.by

БЕЛАРУСКАЯ СТАЛІЦА

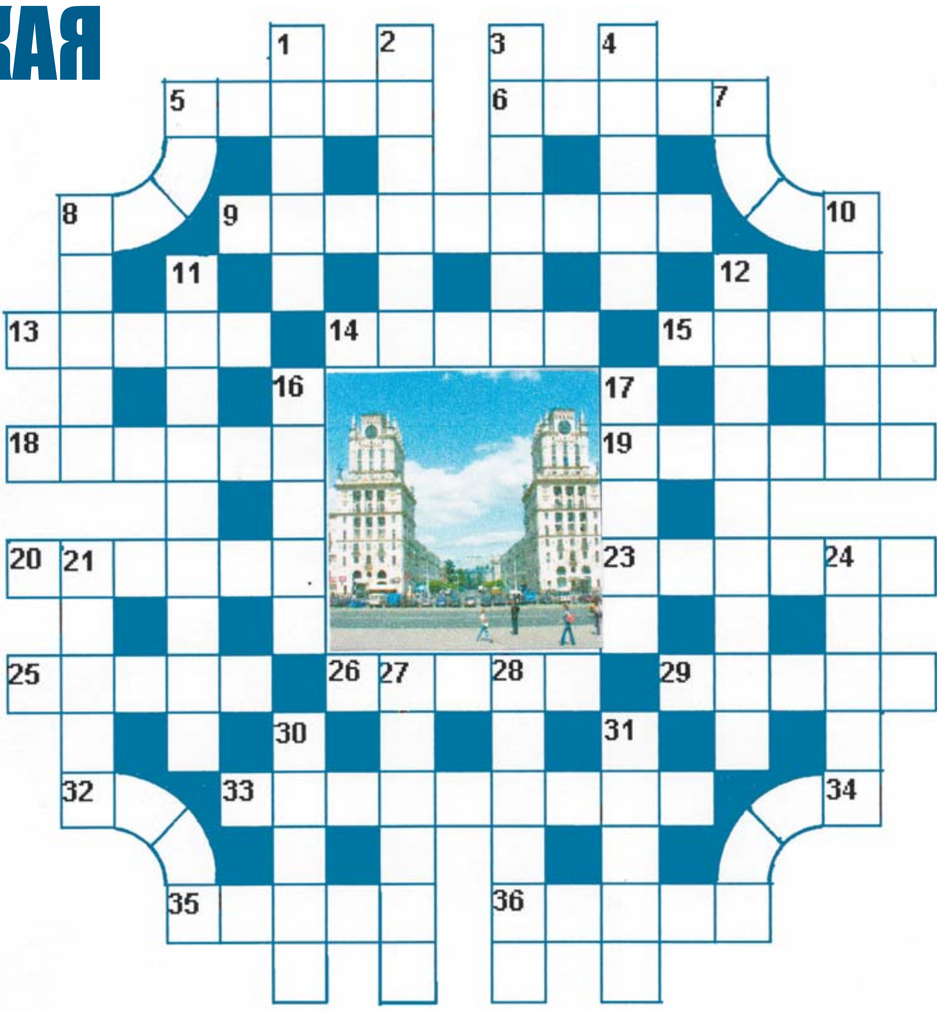

Па гарызанталі: 5. Легендарны асілак Менеск, што першым асталяваўся некалі на ўзбярэжжы ціхай Свіслачы. **6.** Жанр аднаго з адметных твораў Івана Мележа «Мінскі напрамак». **9.** Вядомы пісьменнік, аўтар апавядання пра беларускую сталіцу ў даведніку «Мінск», выдадзеным у 1975 годзе. **13.** Гандлёва-рамесная частка горада, што месцілася ўздоўж берага ракі. **14.** Травяністая лекавая расліна, культывуецца ў Цэнтральным батанічным садзе Нацыянальнай акадэміі навук. **15.** Адзін з заснавальнікаў папулярнага ў дваццатыя гады мінулага стагоддзя літаратурнага аб'яднання «Маладняк». **18.** Прадстаўнічы орган Нацыянальнага сходу Рэспублікі Беларусь. **19.** Кампазітар, што стварыў першыя ў беларускай музыцы ўзоры драматычнай і лірыка-псіхалагічнай сімфоніі. **20.** Мастацкі стыль, пашыраны ў архітэктуры XVII — XVIII стст. **23.** Адна з назваў старажытнага Мінска. **25.** Беларускі казачнік, з вуснаў якога А. Сержпутоўскі запісаў дзясяткі гісторый. **26.** Тып пісьма старажытнага рукапісу, у якім у 1067 годзе летапісец занатаваў першыя звесткі пра паселішча над Свіслаччу. **29.** Асобны эпізод у спектаклі. **33.** Беларускі скульптар, стваральнік знакамітага помніка ахвярам фашызму ў Хатыні. **35.** Гарадская мясціна, дзе заезджыя купцы вялі бойкі гандаль соллю, палатном, волавам, заморскім вінОм і іншымі таварамі. **36.** Рэйкавая дарога, урачыста адкрытая ў Мінску ў 1825 годзе.

Па вертыкалі: 1. Аб'ект навуковага даследавання на Беларусі вядомага біёлага XIX — XX стст. Юзафа Пачоскага. **2.** Арганізатар археалагічных раскопак замчышча на р. Менка, што за 16 км ад беларускай сталіцы. **3.** Народны паэт Беларусі, аўтар паэмы «Голас сэрца». 4. Вядомы мінскі баскетбольны клуб. **8.** Працяглы наступ кіеўскага князя Алега на старажытны Менск. **10.** Славуты Кастусь Каліноўскі як персанаж аднайменнай оперы Д. Лукаса. **11.** Адно з прадмесцяў колішняга Мінска. **12.** Жаночы эстрадна-харэаграфічны ансамбль, створаны ў Мінску ў 1976 годзе. **16.** Бедства, што неаднойчы здаралася ў горадзе, наносячы мінчукам вялікія страты. **17.** Жанр вершаванага твора Я. Лось «Мінчанка». **21.** Буйное сучаснае сталічнае збудаванне, прызначанае для правядзення спартыўных спаборніцтваў, музычных і эстрадных фестываляў, іншых масавых мерапрыемстваў. **24.** Возера на Віцебшчыне, што носіць назву раённага цэнтра. **27.** Доўгая сялянская верхняя вопратка з сукна ў даўнейшы час. **28.** Дэкаратыўная расліна, вядомая пад назвай антэнарыя, выкарыстоўваецца ў аздабленні дывановых клумбаў, бардзюраў. **30.** Жанр твора, напісанага харавым дырыжорам Я. Яравым на словы верша «Беларуская наша сталіца». **31.** Ліхалецце, што стала сапраўдным выпрабаваннем для беларускіх патрыётаў.

Па дугах: 5. Высокае збудаванне «Пішчалаўскага замка», узведзенага ў 1825 годзе ў Мінску. 7. Блакіт з воблікам Божай Маці, акружанай анёламі, на гербе колішняга Мінска. **32.** Прамысловая рыба, завезеная ў Беларусь у 1963 годзе, гадуецца ў сажалкавых гаспадарках разам з карпам. **34.** Мастак, у творчай спадчыне якога больш за 200 архітэктурных замалёвак даўнейшых беларускіх мясцін.

Склаў Іосіф КАРПЫЗА, *г. Ляхавічы*

ПРАВЕРЦЕ, КАЛІ ЛАСКА, АДКАЗЫ!

Па гарызанталі: 5. Волат. 6. Раман. 9. Грахоўскі. 13. Пасад. 14. Аўран. 15. Чарот. 18. Палата. 19. Аладаў. 20. Барока. 23. Менеск. 25. Рэдкі. 26. Устаў. 29. Сцэна. 33. Селіханаў. 35. Рынак. 36. Конка. **Па вертыкалі:** 1. Флора. 2. Штыхаў. 3. Броўка. 4. «Цмокі». 8. Асада. 10. Асоба. 11. Камароўка. 12. «Чараўніцы». 16. Пажар. 17. Паэма. 21. Арэна. 24. Сянно. 27. Світка. 28. Агатка. 30. Песня. 31. Вайна. **Па дугах:** 5. Вежа. 7. Неба. 32. Амур. 34. Орда.

СЁННЯ

Сонца

	Усход	Захад	Даўжыня дня
Мінск —	8.55	16.57	8.02
Віцебск —	8.51	16.40	7.49
Магілёў —	8.46	16.47	8.01
Гомель —	8.35	16.51	8.16
Гродна —	9.10	17.14	8.04
Брэст —	9.03	17.22	8.19

Месяц

Апошняя квадра 21.11—28.11.
Месяц у сузор'і Шаляў.

Імяніны

***Пр.** Аляксандра, Барыса, Івана, Канстанціна, Уладзіміра.*
***К.** Кацярыны, Марыі, Клеменса, Яўхіма.*

Фота Анатоля КЛЕШЧУКА.

ЗАЎТРА

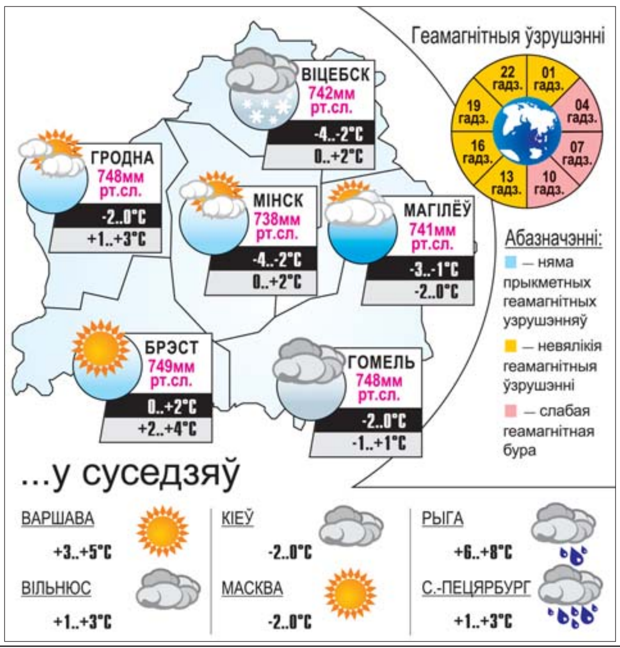

Даты | Падзеі | Людзі

25 ЛІСТАПАДА

1795 год — у Гродне адрокся ад трона апошні польскі кароль і Вялікі князь літоўскі Станіслаў ІІ Аўгуст Панятоўскі (1732—1798). У першыя гады кіравання ён пачаў пераўтварэнні ў казначэйстве, чаканцы грошай, у арміі (увёў новыя віды зброі і замяніў кавалерыю пяхотай), у дзяржаўнай узнагароднай сістэме, заканадаўчай сістэме. Пры ім у Рэчы Паспалітай з'явілася першая цэласная праграма дзяржаўнай, палітычнай, гаспадарча-эканамічнай і культурнай рэформаў. Па яго ўказу створаны першы агульнадаступны нацыянальны тэатр; першая дзяржаўная свецкая навучальная ўстанова — Рыцарская школа кадэтаў. Дзякуючы апецы Станіслава Аўгуста ў дзяржаве імкліва развіваліся кнігавыдавецтва і прэса.

1810 год — нарадзіўся Мікалай Іванавіч Пірагоў, рускі хірург, прыродазнавец, грамадскі дзеяч, заснавальнік анатама-эксперыментальнага напрамку ў хірургіі і айчыннай ваенна-палявой хірургіі, член-карэспандэнт Пецярбургскай АН. Удзельнік Севастопальскай абароны, франка-прускай і руска-турэцкай войнаў. Упершыню правёў аперацыю пад наркозам на полі бою, увёў нерухомую гіпсавую павязку. Чатыры разы станавіўся лаўрэатам Дзямідаўскай прэміі.

1910 год — нарадзіўся Змітрок (Дзмітрый Емяльянавіч) Астапенка, беларускі паэт. Працаваў у рэспубліканскай прэсе. У 1936 годзе арыштаваны, асуджаны на 8 гадоў. З лагера збег. Жыў у Маскве. Удзельнік Вялікай Айчыннай вайны. Пісаў пераважна апавядальна-сюжэтныя творы. Аўтар паэтычных зборнікаў «Краіне», «На ўзыход сонца», паэмы «Эдэм», рамана «Вызваленне сіл» і інш. Пераклаў на беларускую мову раман «Маці» М. Горкага і іншыя творы. Загінуў на фронце ў 1944 годзе.

1911 год — 105 гадоў таму нарадзіўся (Казахстан) Яўген Мікалаевіч Ціхановіч, беларускі мастак. У 1932 годзе скончыў Віцебскі мастацкі тэхнікум. Сярод работ — «Споведзь байца», «Партызаны ў засадзе», партрэты У. Галубка, К. Каліноўскага, Ф. Скарыны, Ф. Багушэвіча, Я. Купалы. Аўтар пейзажаў, ілюстрацый да кніг, больш за 400 экслібрысаў. Памёр у 2005 годзе.

1936 год — нарадзіўся (г. Барысаў) Альберт Фёдаравіч Трафімаў, беларускі вучоны ў галіне ветэрынарыі, доктар ветэрынарных навук, прафесар, член-карэспандэнт НАН Беларусі, член-карэспандэнт Акадэміі аграрных навук Рэспублікі Беларусь. Скончыў Віцебскі ветэрынарны інстытут. Аўтар больш за 430 навуковых прац у галіне ветэрынарнай санітарыі, заагігіены і тэхналогіі вытворчасці прадуктаў жывёлагадоўлі. Адзін з распрацоўшчыкаў Рэспубліканскай комплекснай праграмы павышэння эфектыўнасці вытворчасці малака; праграмы па комплекснай ацэнцы тэхналогіі вядзення жывёлагадоўлі з мэтай яе аптымізацыі.

Было сказана

Васіль ЗУЁНАК, паэт:

«Не дай мне Бог
духоўным стаць бадзягам,
Без памяці жывой, без каранёў».

УСМІХНЕМСЯ

Дзве сяброўкі.
— Як асабістае жыццё?
— У кожнай сацыяльнай сетцы па кавалеру.

З мужыкамі, як з катамі: марыш аб брытанцы, мэйн-куне ці сфінксе.

А ідзеш па вуліцы, і... сэрца сціснулася ад жалю, і вось ужо цягнеш дадому худога блыхасціка...

Мяч яшчэ ляцеў у акно дырэктара школы, а дзеці ўжо гулялі з хованкі...

У нашым раёне ноччу хадзіць небяспечна.

Але калі ўтрох — прыбыткова.

Прараб паказвае заказчыку аб'ект — шырачэнны калодзеж. Той зазірае ў яго:
— А навошта ўнізе лямпа?
— Ну як? Усё як на чарцяжы — вось.
Дае яму чарцёж. Заказчык глядзіць на яго. Пераварочвае дагары нагамі.
— Ідыёты! Тут павінен быць маяк!

Малюнак Аляксандра КАРШАКЕВІЧА.

ЗВЯЗДА БЕЛАРУСКАЯ ГАЗЕТА

ЗАСНАВАЛЬНІКІ: Савет Рэспублікі Нацыянальнага сходу Рэспублікі Беларусь, Палата прадстаўнікоў Нацыянальнага сходу Рэспублікі Беларусь, Савет Міністраў Рэспублікі Беларусь

РЭГІСТРАЦЫЙНАЕ ПАСВЕДЧАННЕ НУМАР 2 АД 17 ЛЮТАГА 2009 ГОДА, ВЫДАДЗЕНАЕ МІНІСТЭРСТВАМ ІНФАРМАЦЫІ РЭСПУБЛІКІ БЕЛАРУСЬ.

Дырэктар — галоўны рэдактар КАРЛЮКЕВІЧ Аляксандр Мікалаевіч.

РЭДАКЦЫЙНАЯ КАЛЕГІЯ: Н. ДРЫЛА, Н. КАРПЕНКА (першы намеснік галоўнага рэдактара), А. ЛЯЎКОВІЧ (першы намеснік дырэктара), М. ЛІТВІНАЎ (намеснік галоўнага рэдактара), В. МЯДЗВЕДЗЕВА (намеснік галоўнага рэдактара), А. КЛЯШЧУК, Н. РАСОЛЬКА, С. РАСОЛЬКА, А. СЛАНЕЎСКІ (намеснік галоўнага рэдактара), В. ЦЕЛЯШУК, Л. ЦІМОШЫК (намеснік галоўнага рэдактара).

Выдавец — Рэдакцыйна-выдавецкая ўстанова «Выдавецкі дом «Звязда».

НАШ АДРАС: 220013 г. Мінск, вул. Б. Хмяльніцкага, 10-а.

ТЭЛЕФОНЫ: прыёмная – 287 19 19 (тэл./факс); аддзелаў: пісьмаў — 284 44 04, падпіскі і распаўсюджвання — 284 44 04, бухгалтэрыі: 287 18 81.

Аўтары апублікаваных матэрыялаў нясуць адказнасць за падбор і дакладнасць фактаў. Іх меркаванні не заўсёды супадаюць з меркаваннем рэдакцыі. Рэдакцыя па сваім меркаванні адбірае і публікуе адрасаваныя ёй пісьмы. Перадрук матэрыялаў, апублікаваных у «Звяздзе», толькі з дазволу рэдакцыі.

http://www.zviazda.by;
e-mail: info@zviazda.by,
(для зваротаў): zvarot@zviazda.by

ПРЫЁМ РЭКЛАМЫ тэл./факс: 287 17 79, e-mail: reklama@zviazda.by

Матэрыялы, пазначаныя гэтым значком, носяць рэкламны характар. Адказнасць за змест рэкламы нясуць рэкламадаўцы.

Газета аддрукавана ў Рэспубліканскім унітарным прадпрыемстве «Выдавецтва «Беларускі Дом друку». ЛП № 02330/106 ад 30.04.2004.
220013, Мінск, пр. Незалежнасці, 79. Выходзіць 5 разоў на тыдзень.

Тыраж 20.023. Індэкс 63850. Зак. № 4579.

М 1 2 3 4 5 6 7 8 9 10 11 12
П 1 2 3 4 5 6 7 8 9 10 11 12

Нумар падпісаны ў 19.30 24 лістапада 2016 года.