Родная газета на роднай мове
ЗВЯЗДА
Выдаецца з 9 жніўня 1917 г.
16 СНЕЖНЯ 2016 г. ПЯТНІЦА № 243 (28353)
БЕЛАРУСКАЯ ГАЗЕТА

Прэзідэнт зацвердзіў Праграму сацыяльна-эканамічнага развіцця Беларусі на 2016—2020 гады
СТАР. 2

Жывая гісторыя ў кіно
СТАР. 5

Праграма тэлебачання на тыдзень
20 КАНАЛАЎ

ЦЫТАТА ДНЯ

Мікалай ШАРСТНЁЎ, старшыня Віцебскага аблвыканкама:

«Усе мы родам з дзяцінства і памятаем, што такое навагоднія падарункі, як мы іх чакалі. Дзецям трэба стварыць настрой, важна не забыцца ні пра адно дзіця. Асабліва гэта тычыцца праблемных сем'яў, дзяцей, якія знаходзяцца ў інтэрнатах, выхоўваюцца без бацькоў. Да акцыі «Нашы дзеці» трэба максімальна прыцягваць спонсараў. Мы павінны зрабіць так, каб дзеці памяталі пра свята да наступнага Новага года».

Курсы замежных валют, устаноўленыя НБ РБ з 16.12.2016 г.

Долар ЗША	1,9749	▲
Еўра	2,0710	▼
Рас. руб.	0,0320	▼
Укр. грыўня	0,0751	▲

ISSN 1990 - 763X
16243

Нас старасць не дагоніць!

Фота Анатоля КЛЕШЧУКА.

— Даніїл і Ларыса, — проста, не пажадаўшы назваць прозвішча, прадставіліся нашаму фотакарэспандэнту Анатолю Клешчуку гэтыя незвычайныя лыжнікі, калі ён сустрэў іх у сталічным Лошыцкім парку. Сярод іншых аматараў здаровага ладу жыцця гэтая сямейная пара выглядала сціпла — ніякіх табе мадэрнавых спартыўных касцюмаў і новенькіх лыжаў. Але адчувалася, што спартыўная выпраўка ў гэтых, далёка не маладых людзей, яшчэ тая — на лыжнай трасе Ларыса не адставала ад свайго Даніїла. Відаць, у жыцці ў гэтай сям'і ўсё робіцца разам, як у адной камандзе.

■ Ліст у рэдакцыю

МАРНАЯ МЭТА?
або Няспраўджаная мара радыёаматара са стажам

На працягу больш дзясятка гадоў мяне нават сваякі ўспрымалі як «голас з радыё», бо кожную раніцу ў 06.40 па абласным праваднын вяшчанні мой голас будзіў народ: «Добрай раніцы, Гомельшчына! У эфіры праграма «Світанак», каля мікрафона Ірына Асташкевіч». У тыя зусім нядаўнія часы радыёпрыёмнік на кухні быў звычайным і нават неабходным дэвайсам. Дарэчы, і вяшчаў ён у многіх кватэрах бесперапынна з 6.00 да 24.00.

Хвалі і «прыбабахі»

Пра што гэта я? Які такі дэвайс? Такога англійскага слова *(device* — прылада, прыбор) ніхто не чуў, тым больш не ведаў, што яно абазначае. Дык вось, мяне настальгія зусім не мучыць, хачу вас запэўніць. У мяне, як і амаль ва ўсіх, радыё сёння ўключаецца па неабходнасці з мабільніка ці ў машыне. Але ж трэба ўлічваць, што сярод тэхнічна дасведчаных усё ж засталіся тыя, у каго лад жыцця значна парушыўся са знікненнем у доме звычайнага радыёпрыёмніка, які ў фонавым рэжыме нешта вяшчаў.

Трансляцыя са стацыянарных радыёкропак у Беларусі прыпынілася сёлета 1 жніўня. Да гэтага акта ў краіне рыхтаваліся, і нават загадзя. У тым ліку закупілі пэўную колькасць радыёпрыёмнікаў, якія сталі прадаваць праз філіялы «Белтэлекама». Канешне, іх можна было набыць і ў іншых месцах, але ж там былі самыя танныя — «МЭТА 212» беларускай вытворчасці менш чым за 20 новых рублёў. Што немалаважна для той катэгорыі людзей, якой яны больш за ўсё патрэбны, — пенсіянерам. Набыць і асвоіць сучасныя складаныя прыборы многім аказалася проста не пад сілу.

Дарэчы, сярод такіх людзей і мая маці, якая аддае перавагу інфармацыйным праграмам, меладычнай музыцы і спакойным галасам у эфіры. А яшчэ, як і многія людзі ў паважаным узросце, яна любіць браць прыёмнік на дачу і пад яго «акампанемент» праполваць бульбу.
СТАР. 4

■ Надвор'е

То плюс, то мінус
Аднак у сярэдзіне наступнага тыдня сіноптыкі абяцаюць пахаладанне да мінус 18 градусаў

Са снегам сёлета нашай краіне пашанцавала, паведамляе галоўны сіноптык Рэспубліканскага цэнтра па гідраметэаралогіі, кантролі радыеактыўнага забруджвання і маніторынгу навакольнага асяроддзя Святлана РЫБАКОВА.

У выхадныя надвор'ем у Беларусі пачнуць кіраваць атмасферныя франты, якія змяшчаюцца з Балтыйскага мора. Таму ў суботу пройдуць кароткачасовыя ападкі ў выглядзе мокрага снегу. Месцамі чакаецца туман і галалёд, на дарогах галалёдзіца. Уначы ад мінус 1 да мінус 8 градусаў, пры праясненнях да 11 марозу. Удзень будзе ад мінус 3 да плюс 2 градусаў. У нядзелю чакаецца кароткачасовы мокры снег. У асобных раёнах магчымы слабыя туман і галалёд, на дарогах галалёдзіца. Уначы 1—8 марозу, удзень — ад мінус 3 градусаў да 2 цяпла.

Паводле папярэдніх прагнозаў айчынных спецыялістаў, у панядзелак умовы надвор'я амаль не зменяцца. Пройдзе кароткачасовы снег. Уначы ад 0 да мінус 6 градусаў, а ўдзень — ад мінус 3 да плюс 2 градусаў. У аўторак стане халадней. Пройдзе кароткачасовы снег. Уначы мінус 2—9 марозу, пры праясненнях — да мінус 12 градусаў. Удзень чакаецца ад 0 да мінус 7 градусаў. Сапраўды халодныя суткі сіноптыкі абяцаюць у сераду, калі надвор'ем ізноў пачне кіраваць зона павышанага атмасфернага ціску. У асобных раёнах магчымы невялікі снег. Тэмпература паветра ўначы складзе 7—14 марозу, а пры праясненнях — да мінус 18 градусаў. Нават удзень прагназуецца ад мінус 3 да мінус 10 градусаў.

Сяргей КУРКАЧ. *kurkach@zviazda.by*

ЗВЯЗДА
Да чытача з любоўю!
ПІШАМ ПРА ТОЕ, ШТО САПРАЎДЫ ВАЖНА,
5 разоў на тыдзень!
Ідзе падпіска на «Звязду» на I квартал і I паўгоддзе 2017 года!
ЗАСТАВАЙЦЕСЯ З НАМІ — БУДЗЕ ЦІКАВА!

План на пяцігодку

Кіраўнік дзяржавы Аляксандр Лукашэнка зацвердзіў Праграму сацыяльна-эканамічнага развіцця Беларусі на 2016—2020 гады. Праграма падрыхтавана ўрадам на базе асноўных яе палажэнняў, ухваленых раней пятым Усебеларускім народным сходам.

У дакументе дадзена ацэнка развіцця нацыянальнай эканомікі ў 2011—2015 гадах, сфармуляваны мэты, задачы, прыярытэты і чаканыя вынікі сацыяльна-эканамічнага развіцця краіны ў 2016—2020 гадах.

Нараўне з захаваннем пераемнасці курсу і базавых асноў беларускай мадэлі развіцця вызначаны новыя інструменты і механізмы рэалізацыі эканамічнай палітыкі, паведамляе прэс-служба Прэзідэнта.

Павышэнне якасці жыцця насельніцтва на аснове росту канкурэнтаздольнасці эканомікі, прыцягнення інвестыцый і інавацыйнага развіцця вызначана Праграмай як галоўная мэта развіцця Беларусі. Для яе дасягнення ўстаноўлены актуальныя пры існуючых глабальных тэндэнцыях прыярытэты, на рэалізацыі якіх будуць сканцэнтраваны ўсе ўнутраныя і знешнія рэсурсы, скіравана работа ўсёй вертыкалі ўлады.

Па-першае, гэта інвестыцыі — як крыніца тэхналагічнага абнаўлення базавых і фарміравання новых інавацыйных галін эканомікі.

Па-другое, эфектыўная занятасць на новых рабочых месцах з высокай прадукцыйнасцю — як сродак выкарыстання працоўнага патэнцыялу і сацыяльнай стабільнасці.

Па-трэцяе, экспарт — як галоўны пункт прыкладання намаганняў для збалансаванага эканамічнага развіцця.

Асновай росту канкурэнтаздольнасці будзе інавацыйнае развіццё, фінансавае аздараўленне рэальнага сектара эканомікі, зніжэнне ўсіх відаў выдаткаў, павышэнне ўкладу малога і сярэдняга прадпрымальніцтва. Гэта непасрэдна звязана з прыярытэтамі пяцігодкі «Інфарматызацыя» і «Моладзь».

Інфарматызацыя ўнясе сістэмны ўклад у развіццё высокатэхналагічнага сектара эканомікі, пераход да лічбавай эканомікі, фарміраванне спрыяльнага інстытуцыйнага і бізнес-асяроддзя.

Менавіта маладое пакаленне заклікана адыграць вырашальную ролю ў пераходзе Беларусі ад індустрыяльнага да інавацыйнага шляху развіцця, эканомікі ведаў. Таму Праграмай прадугледжваецца комплекснае пашырэнне мер падтрымкі моладзі.

У дакуменце таксама змяшчаюцца канкрэтныя галіновыя задачы, пры гэтым акцэнт зроблены на паскоранае фарміраванне новых высокатэхналагічных сектараў эканомікі.

Акрамя таго, задаецца вектар развіцця рэгіёнаў, падкрэсліваецца ўзрастанне іх ролі праз фарміраванне цэнтраў росту. Раскрываюцца меры інвестыцыйнай, інавацыйнай, бюджэтна-падатковай, грашова-крэдытнай і знешнеэканамічнай палітыкі.

Захоўваецца сацыяльная накіраванасць эканамічнай палітыкі. Для грамадзян забяспечваюцца даступнасць паслуг аховы здароўя, адукацыі, навукі, культуры і спорту незалежна ад месца іх пражывання. Узмоцніцца адраснасць і мэтавы характар дзяржаўнай падтрымкі.

Будуць прынятыя меры і па стрымліванні кошту квадратнага метра жылля, які ў 2020 годзе павінен адпавядаць сярэдняй заработнай плаце па краіне.

Павышэнне сацыяльнай абароненасці работнікаў плануецца забяспечыць за кошт штогадовага ўстанаўлення памеру мінімальнай заработнай платы на ўзроўні мінімальнага спажывецкага бюджэту ў сярэднім на аднаго члена сям'і з чатырох чалавек.

Акрамя таго, вызначаны новыя інструменты і механізмы рэалізацыі эканамічнай палітыкі. Сярод іх неабходна вылучыць разняволенне дзелавой ініцыятывы, удасканаленне адносін уласнасці, кантрольнай дзейнасці і стварэнне рэальных умоў па паляпшэнні вядзення бізнесу.

У мэтах выканання пастаўленых Праграмай задач урадам будзе распрацаваны Комплекс мер па яе рэалізацыі, які ахоплівае ўсе напрамкі эканамічнай і сацыяльнай палітыкі. Рэалізацыя запланаваных мерапрыемстваў забяспечыць структурнае ўдасканаленне і павышэнне канкурэнтаздольнасці эканомікі, устойлівы эканамічны рост на збалансаванай аснове.

У прыватнасці, тэмп росту валавога ўнутранага прадукту за пяцігоддзе прагназуецца ў дыяпазоне 112,1—115%. Гэта больш чым у два разы вышэй у параўнанні з мінулай пяцігодкай (105,9%). Інфляцыя як пакасчык унутранай збалансаванасці да канца пяцігодкі не перавысіць 5%, пакасчык знешняй збалансаванасці — сальда знешняга гандлю — пачынаючы з 2017 года прагназуецца ўстойліва станоўчым.

Адначасова тэмп росту рэальных наяўных грашовых даходаў насельніцтва ў 2020 годзе па адносінах да 2015 года складзе 109,5—111,6%.

Аптымізацыя праваахоўных і сілавых ведамстваў працягнецца

Адпаведнае даручэнне даў Прэзідэнт Аляксандр Лукашэнка, прымаючы з дакладам дзяржаўнага сакратара Савета бяспекі Станіслава Зася.

У час сустрэчы было адзначана, што рыхтуецца пакет прапаноў па аптымізацыі структуры Міністэрства ўнутраных спраў. Абстаноўка, якая складваецца ў краіне, робіць магчымай працу па гэтым кірунку. У прыватнасці, амаль на 13% у параўнанні з папярэднім годам скарацілася колькасць дарожна-транспартных здарэнняў і колькасць загінулых у выніку аварый. Зафіксавана станоўчая дынаміка і ў сферы барацьбы са злачыннасцю: на 13,7% у параўнанні з мінулым годам знізілася колькасць крыміналу, звязанага з незаконным абаротам наркотыкаў, скарачаецца колькасць крадзяжоў і злачынстваў у сельскай мясцовасці. Дадзеная статыстыка дазваляе ставіць пытанне аб аптымізацыі сіл і сродкаў, якія задзейнічаны ў забеспячэнні бяспекі грамадзян. Разам з тым кіраўнік дзяржавы падкрэсліў, што праца ў гэтым напрамку павінна весціся паэтапна і выверана, сітуацыю неабходна трымаць пад кантролем.

Узровень беларуска-іранскага супрацоўніцтва неабходна значна павысіць

Аб гэтым Прэзідэнт Беларусі Аляксандр Лукашэнка заявіў на сустрэчы з Надзвычайным і Паўнамоцным Паслом Ісламскай Рэспублікі Іран у Беларусі Махамадам Рэза Сабуры з нагоды завяршэння яго дыпламатычнай місіі ў краіне.

Падкрэсліўшы, што Беларусь надае вялікае значэнне супрацоўніцтву з Іранам, Прэзідэнт нашай краіны адзначыў: будучы 2017 год стане вызначальным у адносінах. «Узровень нашага супрацоўніцтва не проста важае быць лепшым. А калі суаднесці гэты рэальны ўзровень супрацоўніцтва з нашымі магчымасцямі, — ён ніякі. Наперадзе чакаецца велізарная работа», — падкрэсліў Аляксандр Лукашэнка.

Разам з тым кіраўнік дзяржавы заўважыў, што бакі зрабілі нямала. У прыватнасці, распрацавана дарожная карта двухбаковага супрацоўніцтва на 2016—2017 гады. «Калі Беларусь і Іран рэалізуюць хаця б палавіну магчымасцей дзвюх краін, гэта будзе самы эфектыўны праект супрацоўніцтва. Вы маеце патрэбу ва ўсім, што ў нас ёсць, што мы вырабляем. Мы маем вялікую патрэбу ў таварах, што ёсць у вас. Давайце разам працаваць, ствараць сумесныя прадпрыемствы тут, у Іране, давайце, нарэшце, пакажам, што мы можам супрацоўнічаць».

Прэзідэнт разгледзеў кадравыя пытанні

Прэзідэнт Аляксандр Лукашэнка разгледзеў кадравыя пытанні, паведамілі ў прэс-службе беларускага лідара.

Кіраўнік дзяржавы прызначыў:

КАРПЕНКУ Ігара Васільевіча — міністрам адукацыі Рэспублікі Беларусь;

МАЛАШКУ Валерыя Анатольевіча — міністрам працы і сацыяльнай абароны Рэспублікі Беларусь;

КУРЛЫПУ Аляксандра Міхайлавіча — намеснікам старшыні Камітэта дзяржаўнага кантролю Рэспублікі Беларусь;

КУХАРАВА Уладзіміра Яўгенавіча — намеснікам старшыні Камітэта дзяржаўнага кантролю Рэспублікі Беларусь;

ГЕРАСІМАВА Васіля Мікалаевіча — памочнікам Прэзідэнта Рэспублікі Беларусь — галоўным інспектарам па Брэсцкай вобласці;

ІСАЧАНКУ Анатоля Міхайлавіча — памочнікам Прэзідэнта Рэспублікі Беларусь — галоўным інспектарам па Мінскай вобласці;

КУПЧЫНУ Алену Мікалаеўну — Надзвычайным і Паўнамоцным Паслом Рэспублікі Беларусь у Аўстрыйскай Рэспубліцы, Пастаянным прадстаўніком Рэспублікі Беларусь пры міжнародных арганізацыях у Вене, Надзвычайным і Паўнамоцным Паслом Рэспублікі Беларусь у Рэспубліцы Харватыя па сумяшчальніцтве;

ПАДГУРСКАГА Івана Мікалаевіча — першым намеснікам міністра ўнутраных спраў — начальнікам крымінальнай міліцыі;

ГОШЫНА Уладзіміра Анатольевіча — Надзвычайным і Паўнамоцным Паслом Рэспублікі Беларусь у Лаоскай Народна-Дэмакратычнай Рэспубліцы, Рэспубліцы Саюз М'янма і Каралеўстве Тайланд па сумяшчальніцтве;

КУПТЭЛЯ Дзмітрыя Георгіевіча — Надзвычайным і Паўнамоцным Паслом Рэспублікі Беларусь у Аб'яднанай Рэспубліцы Танзанія па сумяшчальніцтве;

ЛАТУШКУ Паўла Паўлавіча — Надзвычайным і Паўнамоцным Паслом Рэспублікі Беларусь у Княстве Манака па сумяшчальніцтве, Пастаянным прадстаўніком Рэспублікі Беларусь пры Сусветнай турысцкай арганізацыі па сумяшчальніцтве.

Прэзідэнт таксама даў згоду на прызначэнне:

КАНЮШКІ Андрэя Васільевіча — намеснікам старшыні Гомельскага аблвыканкама;

ПАЎЛЕЧКІ Алены Фёдараўны — старшынёй Мазырскага райвыканкама;

АСЛЮКА Ігара Святаславіча — старшынёй Чачэрскага райвыканкама;

КРАЎЧАНКІ Алега Іванавіча — намеснікам міністра замежных спраў Рэспублікі Беларусь;

ГАЎРЫЧЭНКІ Мікалая Іванавіча — рэктарам установы адукацыі «Віцебская ордэна "Знак Пашаны" дзяржаўная акадэмія ветэрынарнай медыцыны»;

ЯРАШЭНКІ Аляксандра Рыгоравіча — кіраўніком дзяржаўнай установы «Адміністрацыя Кітайска-Беларускага індустрыяльнага парку "Індустрыяльны парк "Вялікі камень"»;

СУШЧЫНСКАГА Вадзіма Валянцінавіча — пракурорам Віцебскай вобласці;

КОРЗУНА Віктара Канстанцінавіча — пракурорам Гродзенскай вобласці;

КАРЛЮКЕВІЧА Аляксандра Мікалаевіча — намеснікам міністра інфармацыі Рэспублікі Беларусь;

СТАРАВОЙТАВА Мікалая Міхайлавіча — намеснікам міністра юстыцыі Рэспублікі Беларусь;

СУХАРУКАВА Паўла Якаўлевіча — дырэктарам — галоўным рэдактарам рэдакцыйна-выдавецкай установы «Выдавецкі дом «Звязда».

Звяртаючыся да Ігара Карпенкі, які прызначаны міністрам адукацыі, кіраўнік дзяржавы адзначыў, што перад ім стаіць шмат задач па развіцці сферы адукацыі і рашэнні розных праблемных пытанняў. У тым ліку гаворка ідзе аб далейшай рэалізацыі пэўнай канцэпцыі, удасканаленні навучальных праграм. «На жаль, мае ўстаноўкі не ў поўным аб'ёме рэалізаваны ў адукацыі. І вам усё гэта трэба будзе рэалізаваць», — адзначыў Прэзідэнт.

Выбар на карысць Валерыя Малашкі пры прызначэнні яго міністрам працы і сацыяльнай абароны быў зроблены ў тым ліку таму, што ён у большай ступені бачыць тыя ці іншыя праблемы і недахопы на нізавым узроўні, штодня з імі працуе. «Гэта міністэрства павінна ўзначаліць сур'ёзнае ўдасканаленне ўсіх напрамкаў дзейнасці. У нас самая вялікая праблема тут — незадаволенасць людзей па пэўных пытаннях», — адзначыў Аляксандр Лукашэнка. Прэзідэнт у прыватнасці звярнуў увагу на такія пытанні, як узровень заработнай платы, удасканаленне пенсійнай сістэмы і іншыя сацыяльныя рашэнні.

Асобныя даручэнні дадзены кіраўніцтву КДК. «Камітэт дзяржаўнага кантролю павінен быць эфектыўна дзеючай структурай, — падкрэсліў беларускі лідар. — Я ўсё часцей чую, што і бюракратызм нас заядае, занадта шмат лішніх хаджэнняў па прадпрыемствах. І КДК павінен з Адміністрацыяй Прэзідэнта гэта бачыць».

Канкрэтныя задачы пастаўлены і перад новымі кіраўнікамі мясцовых выканаўчых і распарадчых органаў. Яны датычацца развіцця прадпрыемстваў, вызначэння стратэгіі па асобных напрамках у сельскай гаспадарцы. У звязку з кіраўнікамі рэгіёнаў павінны працаваць і памочнікі Прэзідэнта — галоўныя інспектары па абласцях, паставіў задачу Прэзідэнт.

Асаблівы акцэнт Аляксандр Лукашэнка зрабіў на неабходнасці развіцця індустрыяльнага парка «Вялікі камень», адміністрацыю якога ўзначаліць Аляксандр Ярашэнка, які раней займаў пасаду намесніка міністра эканомікі. «Парк «Вялікі камень» — гэта высокія тэхналогіі. Нам склады там не патрэбны. Там павінны працаваць высокага ўзроўню прадпрыемствы з любой краіны», — дадаў Прэзідэнт.

Падчас прыняцця кадравых рашэнняў размова таксама вялася пра важнасць далейшай працы па дэбюракратызацыі, ліквідацыі залішняга ціску на вытворчасць і бізнес. «Мы неўзабаве прымем вельмі сур'ёзныя рашэнні. Ужо дамовіліся ў Адміністрацыі Прэзідэнта (кіраўніцтва будзе ў бліжэйшы час сфарміравана), што вернемся да пытанняў дэбюракратызацыі і лішніх праверак на месцах», — сказаў Аляксандр Лукашэнка.

Адначасова, паводле слоў Прэзідэнта, мяркуецца па адпаведных напрамках павысіць адказнасць кіраўнікоў суб'ектаў гаспадарання.

Пры прызначэнні на дыпламатычныя пасады кіраўнік дзяржавы закрануў тэму развіцця адносін Беларусі з ЗША. «Мы сваю пазіцыю заявілі — гэта імперыя, вядучая краіна ў свеце, і мы павінны з імі мець добрыя адносіны. Але бегчы наперадзе паравоза і абяцаць тое, што мы ніколі не зробім, ні ў якім разе нельга, — падкрэсліў Аляксандр Лукашэнка. — Напрамак выбудоўвання з імі адносін вызначаны. Трэба па гэтым шляху ісці».

Прымаючы кадравыя рашэнні, Прэзідэнт Беларусі асабліва падкрэсліў тую ўвагу, якая надаецца падбору кіруючых кадраў. Усе кандыдатуры падрабязна абмяркоўваліся і разглядаліся на прадмет як прафесійных, так і асабістых якасцяў.

Біяграфія Малашкі В.А.

Малашка Валерый Анатольевіч нарадзіўся ў 1966 годзе ў Гродне. Скончыў у 1989 годзе Мінскі дзяржаўны медыцынскі інстытут, у 2007 годзе — Акадэмію кіравання пры Прэзідэнце Рэспублікі Беларусь.

З 1989 года працаваў урачом-інтэрнам па анестэзіялогіі і рэаніматалогіі Магілёўскай абласной бальніцы, з 1990-га па 1993 год — урачом-анестэзіёлагам-рэаніматолагам Магілёўскай абласной дзіцячай бальніцы. З 1993-га па 1997 год — намеснік галоўнага ўрача па лячэбных пытаннях Магілёўскай абласной дзіцячай бальніцы. У 1997—2004 гадах займаў пасаду галоўнага ўрача Магілёўскай абласной дзіцячай бальніцы.

З 2004 года быў першым намеснікам начальніка ўпраўлення аховы здароўя Магілёўскага аблвыканкама. З 2005-га па 2009 год — начальнік упраўлення аховы здароўя Магілёўскага аблвыканкама.

З 2009 года да гэтага часу працаваў намеснікам старшыні Магілёўскага аблвыканкама.

Біяграфія Карпенкі І.В.

Карпенка Ігар Васільевіч нарадзіўся ў 1964 годзе ў Новакузнецку Кемераўскай вобласці Расійскай Федэрацыі. У 1989 годзе скончыў Мінскі дзяржаўны педагагічны інстытут імя А.М. Горкага, у 2008 годзе — Акадэмію кіравання пры Прэзідэнце Рэспублікі Беларусь.

У 1982—1984 гадах служыў у радах Савецкай Арміі на тэрыторыі Чэхаўскага раёна Маскоўскай вобласці.

З 1989-га па 1993 год быў сакратаром камітэта камсамола, начальнікам аддзела выхаваўчай работы Мінскага дзяржаўнага педагагічнага інстытута імя А.М. Горкага.

У 1993—1995 гадах — начальнік аддзела выхаваўчай работы Беларускага дзяржаўнага педагагічнага ўніверсітэта. З 1995-га па 2001 год займаў пасаду начальніка аддзела выхаваўчай работы, начальніка ўпраўлення выхаваўчай работы Беларускага дзяржаўнага педагагічнага ўніверсітэта імя М. Танка. У перыяд 2001—2003 гадоў быў начальнікам упраўлення выхаваўчай работы БДПУ, у 2003—2004 гадах — прарэктар па выхаваўчай і сацыяльнай рабоце.

З 2004-га па 2008 год з'яўляўся членам Пастаяннай камісіі Палаты прадстаўнікоў Нацыянальнага сходу Рэспублікі Беларусь па ахове здароўя, фізічнай культуры, справах сям'і і моладзі.

У 2008—2011 гадах — намеснік старшыні Пастаяннай камісіі па міжнародных справах і сувязях з СНД Палаты прадстаўнікоў Нацыянальнага сходу Рэспублікі Беларусь.

З 2011 года да гэтага часу займаў пасаду намесніка старшыні Мінскага гарадскога выканаўчага камітэта.

БПС-СБЕРБАНК

Результаты рекламной игры

«Получи больше с платежной карточкой MasterCard БПС-Сбербанка»

Организатор рекламной игры - Общество с ограниченной ответственностью «Смарт Нова», 220002, г. Минск, ул. Сторожевская, д. 8, к. 11. Рекламная игра «Получи больше с платежной карточкой MasterCard БПС-Сбербанка» проводилась на территории Республики Беларусь. Срок начала рекламной игры – 1 июля 2016 года, срок окончания – 26 декабря 2016 года. Свидетельство о государственной регистрации № 2788, выданное Министерством торговли Республики Беларусь «22» июня 2016г. В рекламной игре участвовало 51 250 человек. Призовой фонд разыгран полностью.

Победители рекламной гры:

1. Гойдь М.А. выигрыш телефон iPhone 6s 64Gb и денежные средства в размере 300 бел.рублей образца 2009 года/ 3 000 000 бел. рублей. Приз вручен 8.12.2016г.
2. Римашевский А.М. выигрыш телефон iPhone 6s 64Gb и денежные средства в размере 300 бел.рублей образца 2009 года/ 3 000 000 бел. рублей. Приз вручен 8.12.2016г.
3. Анкуда В.С. выигрыш телефон iPhone 6s 64Gb и денежные средства в размере 300 бел.рублей образца 2009 года/ 3 000 000 бел. рублей. Приз вручен 8.12.2016г.
4. Клим А.Ф. выигрыш телефон iPhone 6s 64Gb и денежные средства в размере 300 бел.рублей образца 2009 года/ 3 000 000 бел. рублей. Приз вручен 13.10.2016г.
5. Муца Н.В. выигрыш телефон iPhone 6s 64Gb и денежные средства в размере 300 бел.рублей образца 2009 года/ 3 000 000 бел. рублей. Приз вручен 13.10.2016г.
6. Таракан Н.М. выигрыш телефон iPhone 6s 64Gb и денежные средства в размере 300 бел.рублей образца 2009 года/ 3 000 000 бел. рублей. Приз вручен 13.10.2016г.

Телефон для справок по вопросам проведения рекламной игры 8(029)6208673.

УНП 191720959

ИЗВЕЩАЕТ О ПРОВЕДЕНИИ ПОВТОРНОГО АУКЦИОНА ПО ПРОДАЖЕ ИМУЩЕСТВА

Наименование	Характеристика
ЛОТ 1	
Наименование объекта, краткая характеристика, адрес расположения	капитальное строение, инв. № 400/С-12047 (назначение – здание административно-хозяйственное, наименование – административное здание), площадью 124,7 кв.м, расположенное по адресу: Гродненский р-н, Озерский с/с, д. Озеры, ул. Ленина
Земельный участок, на котором расположен объект	кадастровый номер 422086505101001109 (назначение – земельный участок для эксплуатации и обслуживания административного здания), площадью 0,0324, расположенный по адресу: Гродненский р-н, Озерский с/с, д. Озеры, ул. Ленина. Земельный участок имеет ограничения (обременения) прав в использовании: земли, находящиеся в водоохранных зонах водных объектов вне прибрежных полос, код – 2
Начальная цена продажи	40 951 р. (сорок тысяч девятьсот пятьдесят один рубль) с учетом НДС
Сумма задатка	4 095 р. (четыре тысячи девяносто пять рублей)
Условия аукциона	Без условий
Продавец	Гродненский филиал Гродненского областного потребительского общества, 230001, г. Гродно, ул. Суворова, 298, тел. 96-06-74
Организатор торгов	Гродненский филиал РУП «Институт недвижимости и оценки», г. Гродно, ул. Врублевского, д. 3, каб.209, тел. 45-05-38, 41-98-32
Условия оплаты	По договоренности сторон
Срок заключения договора купли-продажи	Не позднее 20 рабочих дней с момента подписания протокола аукционных торгов
Номер р/с для перечисления задатка	Р/с 3012579170017 в Дирекции ОАО «Белинвестбанк» по Гродненской области, код банка 153001739, УНП 500833225

Аукцион состоится 26 декабря 2016 г. в 10.00 по адресу: Гродненская область, г. Гродно, ул. Врублевского, 3, 209

К участию в аукционе допускаются физические лица, юридические лица и индивидуальные предприниматели, подавшие организатору аукциона в названный в извещении срок заявление с приложением необходимых документов и внесшие в установленном порядке на указанный в извещении текущий (расчетный) счет сумму задатка, получившие билеты участников аукциона с указанием даты регистрации заявления и заключившие с организатором аукциона соглашение о правах и обязанностях сторон в процессе подготовки и проведения аукциона.

Для участия в аукционе в указанный в извещении срок в Гродненский филиал РУП «Институт недвижимости и оценки» подается заявление на участие в аукционе со следующими документами: заверенная банком копия платежного поручения о внесении суммы задатка на текущий (расчетный) счет, указанный в извещении;

юридическим лицом-резидентом Республики Беларусь – копия документа, подтверждающая государственную регистрацию юридического лица;

индивидуальным предпринимателем – документ, подтверждающий государственную регистрацию индивидуального предпринимателя, и его копия, которая заверяется организатором аукциона;

юридическим лицом – нерезидентом Республики Беларусь – легализованные в установленном порядке копии учредительных документов и выписка из торгового реестра страны происхождения (выписка должна быть подготовлена в течение шести месяцев до подачи заявления на участие в аукционе) либо иное эквивалентное доказательство юридического статуса в соответствии с законодательством страны происхождения; документ о финансовой состоятельности, выданный обслуживающим банком или иной кредитно-финансовой организацией, с удостоверенным переводом на белорусский или русский язык.

При подаче документов на участие в аукционе организатору аукциона предъявляются:

представителем юридического лица, индивидуального предпринимателя – доверенность (документ, подтверждающий полномочия должностного лица) и документ, удостоверяющий личность этого представителя;

физическим лицам – документ, удостоверяющий личность физического лица;

представителем физического лица - доверенность и документ, удостоверяющий личность представителя.

Прием заявлений на участие в аукционе со всеми необходимыми документами заканчивается в установленные организатором аукциона день и время, указанные в извещении. Заявления, поступившие после установленного срока, не рассматриваются. Сроком поступления заявления является дата его регистрации в журнале регистрации заявлений на участие в аукционе. Организатор аукциона имеет право снять предмет аукциона с торгов в любое время, но не позднее чем за 3 календарных дня до назначенной даты проведения аукциона, о чем организатором аукциона извещаются участники аукциона.

В процессе торгов начальная цена повышается аукционистом до тех пор, пока только один участник согласится приобрести предмет торгов. Данный участник объявляется победителем торгов. Если аукцион признан несостоявшимся в силу того, что заявление на участие в нем подано только одним лицом, предмет аукциона продается этому лицу при его согласии по начальной цене, увеличенной на 5 процентов.

Объявление о проведении первого аукциона было размещено в газете «Звязда» 27.10.2015 г.

Заявления на участие в аукционе принимаются по адресу: г. Гродно, ул. Врублевского, 3, каб. 209, с 8.30 до 17.30 (понедельник - четверг) и с 8.30 до 16.30 (пятница). Последний день приема заявлений – 21 декабря 2016 г. до 15.00.

Телефон для справок: 45-05-38, 41-98-32 – Гродненский филиал РУП «Институт недвижимости и оценки» http://grodnoino.by/

■ Віншуем!

Беларускаму саюзу жанчын — 25!

За чвэрць стагоддзя саюз праявіў сябе як згуртаваная арганізацыя, якая набыла вялікі вопыт аказання дапамогі жанчынам, сем'ям і дзецям і абароны іх інтарэсаў. 25 гадоў — узрост сталасці і вопыту. Арганізацыя напоўнена сіламі, жаданнем актыўна працаваць і падтрымліваць жанчын на ўсіх узроўнях, рэалізоўваць новыя творчыя сацыяльныя праекты.

Арганізацыя аб'ядноўвае жанчын розных сацыяльных груп з рознымі патрэбамі і надзеямі. Аднак для любой жанчыны галоўнае — мір, сям'я і ўпэўненасць у будучым, і мы актыўна садзейнічаем стварэнню і захаванню гэтых каштоўнасцей, зазначылі ў БСЖ. У саюзе стварыліся свае традыцыі, склаліся пэўныя формы работы, праводзяцца пастаянныя акцыі. Традыцыйна ў сакавіку называюць імёны лепшых «Жанчын года» па выніках аднайменнага конкурсу, у кастрычніку праходзіць Тыдзень маці, а ў снежні арганізацыя актыўна падтрымлівае акцыю «Нашы дзеці», ствараючы свята для тых, каму не стае бацькоўскага клопату. Спецыяльна да 25-годдзя ў Гродзенскай вобласці стартаваў новы праект «Кветка Радзімы», накіраваны на патрыятычнае выхаванне моладзі і адраджэнне славянскіх традыцый.

Саюз аб'ядноўвае больш за 160 тысяч жанчын, аб'яднаных у абласныя, раённыя, гарадскія саветы і суполкі, створаныя на прадпрыемствах, працоўных калектывах і навучальных установах. У планах арганізацыі — пашырэнне міжнароднага супрацоўніцтва. А ў святочны дзень жанчыны БСЖ правядуць справаздачна-выбарную канферэнцыю і адправяцца на канцэрт, дзе актывістаў арганізацыі ўзнагародзяць граматамі не толькі саюза, а і прафсаюза, БРСМ, Міністэрства працы і сацыяльнай абароны. Лепшая жаночая арганізацыя Гродзенскай вобласці, напрыклад, атрымае грамату Савета Міністраў, а лепшая арганізацыя Мінска — грамату Мінгарвыканкама ■

Кіраўнік краіны Аляксандр Лукашэнка павіншаваў членаў арганізацыі з 25-годдзем стварэння Беларускага саюза жанчын і пажадаў, каб іх работа была эфектыўнай і плённай, а дома панавалі мір, утульнасць і дабрабыт.

«Нароўні з важнейшым прызначэннем быць захавальніцай дамашняга ачага, клапатлівай маці, любячай жонкай беларускім жанчынам дадзена магчымасць рэалізаваць сябе ў прафесійнай сферы і прымаць самы дзейны ўдзел у жыцці краіны. Развіццё жаночага руху, пашырэнне сацыяльнага партнёрства з дзяржаўнымі і грамадскімі інстытутамі маюць вялікае значэнне для павышэння сацыяльнага статусу жанчыны, захавання і папулярызацыі традыцыйных сямейных каштоўнасцей, што асабліва важна ў наш час», — гаворыцца ў віншаванні.

■ Ну і ну!

ДА ЧАГО ДАВОДЗІЦЬ РЭЎНАСЦЬ,

або Як «сапернік» з экрана давёў да забойства

Дзевяць наступных гадоў 48-гадовай магіляўчанцы давядзецца правесці ў папраўчай калоніі ва ўмовах агульнага рэжыму. Такое рашэнне вынес суд Ленінскага раёна Магілёва за забойства ёю «грамадзянскага» мужа (частка 1 артыкул 139 КК Рэспублікі Беларусь).

— Усё здарылася пасля таго, як гэта жанчына з сябрам добра выпілі і ляглі спаць пад уключаны тэлевізар, — расказала падрабязнасці **старшы памочнік пракурора вобласці Алена ШУМЕЙКА.** — Сябра заснуў, а калі прачнуўся апоўначы, жанчына паведаміла яму, што ёй спадабаўся мужчына, якога паказвалі па тэлевізары. Той усур'ёз успрыняў гэтую інфармацыю, завязалася бойка, у выніку якой жанчына нанесла яму смяротныя нажавыя раненні ў грудзі. Мужчына памёр на месцы.

Абвінавачаная віну прызнала часткова, паколькі лічыла, што абаранялася ад нападу п'янага чалавека. Аднак суд, улічваючы яе асобу і ўсе абставіны справы, прызнаў жанчыну вінаватай у супрацьпраўным пазбаўленні жыцця іншага чалавека.

Нэлі ЗІГУЛЯ. *zigulya@zviazda.by* ■

У суботу, 17 снежня, з 9 да 12 гадзін адбудзецца сумесная «прамая тэлефонная лінія» Мядзельскага райвыканкама і газеты «Звязда». Званіць па тэл. 801797 55665.

■ Будзь у курсе!

Прызначаны дадатковыя цягнікі на святы

Беларуская чыгунка загадзя прымае меры па забеспячэнні перавозак пасажыраў у дні калядных і навагодніх свят: прызначана больш за 70 дадатковых цягнікоў міжнародных і міжрэгіянальных ліній.

У міжнародных зносінах будуць дадаткова курсіраваць 40 цягнікоў па найбольш запатрабаваных маршрутах: Мінск—Масква—Мінск, Брэст—Масква—Брэст, Калінінград—Масква—Калінінград і Баранавічы—Масква—Баранавічы.

У міжрэгіянальным кірунку ў навагоднія святы дадатковыя цягнікі прызначаныя па маршрутах Мінск—Брэст— Мінск, Гомель—Мінск—Гомель, Магілёў—Мінск—Магілёў, Гродна—Мінск—Гродна, расказалі ў прэс-цэнтры Беларускай чыгункі.

Па найбольш папулярных у пасажыраў напрамках у святочныя дні будуць дадаткова курсіраваць цягнікі здвоеным саставам: №708/707 Мінск—Гомель адпраўленнем з Мінска 30, 31 снежня, 1 і 2 студзеня; з Гомеля 31 снежня, 1, 2 і 3 студзеня; №701/702 Мінск—Брэст адпраўленнем з Мінска 2 студзеня, з Брэста 3 студзеня; №716/715 Мінск—Гомель адпраўленнем з Мінска і Гомеля 2 студзеня; №710/709 Мінск—Гомель адпраўленнем з Мінска і Гомеля 30 снежня і 1 студзеня.

Больш падрабязную інфармацыю пра час адпраўлення прызначаных дадатковых цягнікоў можна атрымаць на сайце www.rw.by, а таксама ў чыгуначных касах і па тэлефонах даведачных службаў.

Беларуская чыгунка працягне работу па прызначэнні дадатковых цягнікоў на перыяд навагодніх і калядных свят з улікам росту пасажырапатоку.

Сяргей РАСОЛЬКА. *rs@zviazda.by* ■

ВАЎКІ Ў ПАВІЦЦІ

Да ліквідацыі воўчай зграі, якая тэрарызуе вёску ў Кобрынскім раёне, падключыліся многія службы

Некалькі месяцаў таму ў кобрынскіх вёсках Павіцце, Лелікава і суседніх з імі, што размешчаны на мяжы з Украінай, страху нарабіў зубр, які вольна гуляў ды прыбіваўся да розных статкаў кароў. А тут новая, яшчэ большая навала — ваўкі ў прамым сэнсе атакуюць вёску. Раніцай і вечарам у Павіцце павадзіліся хадзіць ваўкі. Ахвярамі драпежнікаў становяцца сабакі.

Шэрыя нападаюць на вясковых дварнякоў і загрызаюць іх. Расказваюць, што ваўкі забілі каля паўтара дзясятка сабак.

— Нашы людзі бачылі іх ужо ў сваіх дварах — расказвае **кіраўнік справамі Павіццеўскага сельскага Савета Святлана МІЛАШЭЎСКАЯ.** — Нават прачнуцца ранкам і ўбачыць воўчыя сляды каля парога — уяўляеце, які гэта страх? У нас аўтобусны прыпынак знаходзіцца побач з могілкамі, якія амаль злучаюцца з лясным масівам. Цяпер і на прыпынку раніцай стаяць, самі разумееце, не вельмі камфортна. Пасля першых воўчых расправаў над сабакамі дзеці сталі баяцца хадзіць у школу, работнікі сельгаспрадпрыемства — на працу, таму найперш былі прынятыя меры па абароне людзей. Як вучняў у школу, так і мясцовых калгаснікаў возіць транспарт прадпрыемства «Сельгас-Павіцце».

Такое становішча доўжыцца не адзін тыдзень. А ў вёсцы пражывае не менш чым сямёра паляўнічых. Здавалася б: стрэльбы ў рукі — і наперад. Аказалася, што ёсць шмат бюракратычных перашкод у справе знішчэння ваўкоў. Мясцовыя паляўнічыя ўгоддзі знаходзяцца ў арэндзе ў брэсцкага прадпрымальніка. Значыць, вясковыя паляўнічыя, іх калегі з раённага таварыства не могуць арганізоўваць адстрэл самастойна. Лес вакол Павіцця ўваходзіць у памежную зону. Таму страляць у лесе наогул нельга без суправаджэння пагранічнікаў. Пакуль усе службы ўзгадняюць паміж сабой фармальнасці, ваўкі карыстаюцца сітуацыяй і паводзяць сябе зусім нахабна.

Праўда, у апошнія дні да вырашэння праблемы падключыліся ўсе службы. Сітуацыю ўзяў на кантроль старшыня Кобрынскага райвыканкама Аляксандр Зазуля. Арандатар паляўнічых угоддзяў выехаў на месца і падключыў паляўнічых.

Фота Анатоля КЛЕШЧУКА.

Паводле інфармацыі кіраўніка справамі сельвыканкама, ноччу 15 снежня на ваўкоў была арганізаваная засада. У рэйдавай групе, акрамя прафесіяналаў, былі таксама кіраўнік сельгаспрадпрыемства, старшыня сельскага Савета і дырэктар школы. Аб'язджалі вёску некалькі разоў, але ваўкі — драпежнікі разумныя, яны нейкім чынам адчуваючы небяспеку, у тую ноч да вёскі не выйшлі.

Дырэктар Павіццеўскай школы Аляксандр РАДКОВІЧ сказаў, што некалькі папярэдніх дзён абстаноўка ў населеным пункце сапраўды была напружанай. Бывала, што бацькі не адпускалі дзяцей зранку, а прыводзілі вучняў самі толькі на другі ўрок. Цяпер, паводле слоў дырэктара, калі вёску фактычна ахоўваюць паляўнічыя, стала больш камфортна.

— У нашай школе знаходзяцца 174 вучні і 28 выхаванцаў дзіцячага садка. І вядома, калектыў школы асабліва зацікаўлены ў спакоі і стабільнасці. Спадзяёмся, што ўсім зацікаўленым службам удасца справіцца з гэтай праблемай, калі не знішчыць воўчую зграю, дык хоць напалохаць шэрых так, каб яны больш не хадзілі ў вёску, — сказаў кіраўнік установы адукацыі.

Святлана ЯСКЕВІЧ. *yackevich@zviazda.by* ■

■ Грамадская думка

Сацыялогія апытаннямі не абмяжоўваецца

Сярод моладзі попыт на гэту спецыяльнасць расце

Тыя, хто выбірае сацыялогію, звычайна робяць гэта свядома, сцвярджае Мікалай МЫСЛІВЕЦ, намеснік дэкана факультэта давузаўскай падрыхтоўкі, дацэнт кафедры сацыялогіі і спецыяльных сацыялагічных дысцыплін Гродзенскага дзяржаўнага ўніверсітэта імя Янкі Купалы, кандыдат сацыялагічных навук, дацэнт.

— Як шмат маладых людзей выбірае прафесію сацыёлага, і наколькі яна перспектыўная?

— У 2002 годзе, калі спецыяльнасць «сацыялогія» толькі адкрылася ў нашым універсітэце, на першы курс былі залічаны 22 студэнты. У далейшым набор павялічваўся, што сведчыла аб росце папулярнасці новай для горада і вобласці спецыяльнасці і аб захаванні стабільнай цікавасці моладзі да атрымання сацыялагічнай адукацыі. На цяперашні момант на гэтай спецыяльнасці ў ГрДУ навучаецца 162 студэнты. Для ўсіх паступленне стала вынікам свядомага выбару. Яны зацікаўлены ў атрыманні глыбокіх прафесійных ведаў і дэманструюць якасці, якія, спадзяюся, дапамогуць ім у далейшым самарэалізавацца ў жыцці.

Дыплом сацыёлага адкрывае перад выпускнікамі ўніверсітэта шырокія перспектывы прафесійнага і кар'ернага росту. Сацыёлагі працуюць ва ўстановах адукацыі і культуры, у навукова-даследчых установах і ў органах сацыяльнага абслугоўвання насельніцтва, у галіне рэкламы, у прэсе і на тэлебачанні, у цэнтрах занятасці і ў праваахоўных органах, на прадпрыемствах рэальнага сектара эканомікі. Яны вывучаюць рынкі збыту і спажывецкі попыт насельніцтва, прымаюць непасрэдны ўдзел у ажыццяўленні маніторынгу кадраў, у распрацоўцы і рэалізацыі праграм барацьбы са злачыннасцю, алкагалізмам, наркаманіяй. Многія сацыёлагі становяцца спецыялістамі па сацыяльным кіраванні, сферай прымянення іх ведаў і навыкаў становяцца ўстановы і прадпрыемствы розных формаў уласнасці.

— Няўжо ўсё так адназначна станоўча?

— Не. Адным з найбольш вострых для нас пытанняў з'яўляецца размеркаванне выпускнікоў-сацыёлагаў. Існуючы рынак працы, нават у маштабах паўночна-заходняга рэгіёна краіны, досыць шырокі. У выкананні студэнтамі розных даследчых праектаў зацікаўлены многія прадпрыемствы, установы і арганізацыі нашага горада і вобласці. Аднак калі справа даходзіць да дачы выпускнікам канкрэтнага працоўнага месца, партнёры з рэальнага сектара эканомікі, сферы кіравання і іншыя структуры адразу спасылаюцца на адсутнасць у штатным раскладзе пасады сацыёлага. Як вынік — адмова ў прыёме на працу. У той час як менавіта гэты паказчык — працэнт працаўладкаваных выпускнікоў — з'яўляецца адным з вызначальных пры вызначэнні колькасці бюджэтных месцаў для набору на спецыяльнасць на наступны навучальны год.

— Але ж уладкавацца і працаваць па спецыяльнасці хоць і не ва ўсіх, але ўсё ж атрымліваецца. Чым такія спецыялісты і ўвогуле сацыялогія могуць быць карыснымі грамадству, сацыяльным інстытутам, бізнесу?

— У штодзённым уяўленні сацыялогія часцей за ўсё асацыюецца з правядзеннем анкетных апытанняў, вывучэннем грамадскай думкі, з паведамленнямі ў сродках масавай інфармацыі аб тым, які працэнт грамадзян думае так, а які — інакш. Хоць на самай справе рэальны дыяпазон даследчыцкіх інтарэсаў сацыёлагаў і іх магчымасцяў значна шырэйшы. Ён не зводзіцца да правядзення масавых апытанняў з мэтай выяўлення меркаванняў людзей па тых ці іншых праблемах.

Дзейнасць сацыёлага вельмі разнастайная. Яна распасціраецца ад збору інфармацыі аб перавагах людзей пры выбары імі таго ці іншага кандыдата ў прэзідэнты краіны да вызначэння найбольш распаўсюджаных спосабаў зарабляць на жыццё, ад вывучэння прычын і наступстваў злачыннасці, беспрацоўя, унутрысямейных канфліктаў да распрацоўкі тэорый, якія тлумачаць асаблівасці выбару гістарычнага шляху таго ці іншага народа, існуючай сістэмы каштоўнасцяў, вызначэння перспектыў будучага... Нягледзячы на ўсю шырыню ахопу розных сфер жыцця сучаснага грамадства, у дзейнасці сацыёлага ёсць свая «разынка»: гэта навука дазваляе не толькі выявіць праблемы, спароджаныя сацыяльным узаемадзеяннем, прааналізаваць, што да іх прывяло, апісаць іх маштабы і формы, але і знайсці шляхі і сродкі іх вырашэння і прапанаваць іх грамадству.

Зварот да сацыялогіі дапамагае рэальна ацаніць як магчымасці, якія дае нам жыццё, так і перашкоды. Яна дазваляе нам зразумець дынаміку сучаснага разнастайнага і вельмі супярэчлівага свету, адэкватна ацэньваць вартасці і хібы любога ладу жыцця і дамагацца сваіх мэт, у якой бы галіне яны ні ляжалі. Перавагі, якія дае сацыялогія, не абмяжоўваюцца сферай асабістага росту, хоць і гэта само па сабе з'яўляецца ў сучасным грамадстве вельмі важным. Гэта інструмент дыягностыкі таго стану, у якім знаходзіцца наша грамадства.

— Чаму вы вырашылі вывучаць менавіта сацыялогію?

— Па базавай адукацыі я гісторык. У 1993 годзе скончыў гістарычны факультэт Беларускага дзяржаўнага ўніверсітэта, потым працаваў настаўнікам гісторыі і грамадазнаўства ў сярэдняй школе, пасля перайшоў на кафедру гуманітарных навук Гродзенскага дзяржаўнага медыцынскага інстытута. Загадчык кафедры, прафесар Лідзія Лук'янава настойліва параіла мне працягваць прафесійна займацца менавіта сацыялогіяй і паступаць у аспірантуру Інстытута сацыялогіі Нацыянальнай акадэміі навук Беларусі. Па яе рэкамендацыі я трапіў у вучні да выдатнага чалавека, таленавітага вучонага, педагога з вялікай літары, акадэміка НАН Беларусі, доктара філасофскіх навук, прафесара Яўгена Бабосава. Гэта сапраўды ўнікальная асоба, чалавек, знаёмствам з якім я вельмі ганаруся. Пад навуковым кіраўніцтвам Яўгена Міхайлавіча я паспяхова абараніў кандыдацкую дысертацыю. А з 2004 года працую ў Гродзенскім дзяржаўным універсітэце імя Янкі Купалы.

Хочацца шчыра падзякаваць за падтрымку і садзейнічанне ў рэалізацыі ўсіх нашых сацыялагічных пачынанняў сваім калегам — сталічным сацыёлагам. Асаблівыя словы падзякі хочацца адрасаваць калектыву Цэнтра сацыялагічных і палітычных даследаванняў БДУ і яго дырэктару прафесару Давіду Ротману. ЦСПД у гэтыя дні адзначае слаўную дату — 20 гадоў з дня яго стварэння! Гарадзенскія сацыёлагі віншуюць Давіда Генрыхавіча і ўзначалены ім калектыў з юбілеем, жадаючы усім супрацоўнікам здароўя, дабрабыту і квітнення, а таксама новых творчых ідэй, цікавых праектаў і іх паспяховай рэалізацыі!

Вераніка ПУСТАВІТ.
pustavit@zviazda.by

МАРНАЯ МЭТА?

(Заканчэнне. Пачатак на 1-й стар.)

Ну і хто выбірае прыёмнік сваім бацькам, якія не ведаюць, як «гугліць» і знаходзіць тое, што патрэбна, у бясконцай прасторы інтэрнэта? Зразумела ж, мы, іх дзеці. Мне з гэтай праблемай прыйшлося сутыкнуцца дзесьці два гады таму. Сярод асноўных сфармуляваных запытаў, дарэчы, пачула такія: «Каб кнопак не было багата і каб быў канал «Культура».

Пачаўся доўгі, на працягу некалькіх месяцаў, пошук прыёмніка, які прымае ўльтракароткія хвалі, бо тая ж любімая маёй матуляй «Культура» вяшчае на 70,4 МГц, а сетка шкалы абсалютнай большасці прыёмнікаў, якія знаходзіліся ў продажы ў крамах Гомеля, адпавядала толькі FM-дыяпазону і пачыналася пасля 88 МГц. Між тым на цану мы з братам таксама звярталі ўвагу, і высветлілася, што яна на даволі прасты прыёмнік з пашыраным дыяпазонам і некалькімі «прыбабахамі» заходзіць за паўмільёна на старыя грошы. Улічваючы, што мы не імкнуліся занадта эканоміць, было не зусім зразумела — за што такія грошы. Іх усё ж такі прыйшлося патраціць. Дарэчы, адзін «наварот» з тых, якія ёсць у матчыным прыёмніку, яна выкарыстоўвае з задавальненнем: слухае запісаную намі на флэш-карту музыку — ацаніла наяўнасць USB-увахода.

Разбярыцеся з тэрмінамі: «захоўвання» і «гарантыйным»

Наш **пастаянны чытач і падпісчык, гамяльчанін Уладзімір Яўгенавіч ПАШУК** па сумяшчальніцтве аматар радыё. Ён з паразуменнем аднёсся да праблемы адключэння праваднога радыё ў мэтах агульнадзяржаўнай эканоміі сродкаў. Гаворыць, загадзя, яшчэ да адключэння вяшчання, набыў недарагі кітайскі радыёпрыёмнік. І спадзяваўся, што ён будзе спраўна і доўга працаваць. Але ж шчасце цягнулася толькі тры месяцы:

— З 1 жніўня па 6 лістапада працаваў мой прыёмнік. Мне падабалася, што ўвесь дзень можна было слухаць без перапынку. Але ж потым ён зламаўся. Усё бывае ў жыцці. Стаў я шукаць майстэрню. Пагледзеў, што мой гарантыйны тэрмін скончыўся — ён быў толькі 2 месяцы са дня продажу. Звярнуў увагу, што прыёмнік быў выраблены 5 гадоў таму — нядзіўна, што ён «загадаў доўга жыць». Усё ж я думаў, што яго недзе адрамантуюць. Але ж у майстэрнях мне называлі такія сумы! І казалі, што танней купіць новы, чым рамантаваць стары. Паколькі я інвалід другой групы і пенсіянер, раскідвацца грашыма магчымасці няма, пачаў шукаць больш-менш танны. Зайшоў на «Белтэлекам». Там прадаваўся прыёмнік за 18.66. Але ж перш, чым купляць, спытаў пра гарантыю. Адказваюць: 2 гады са дня продажу. Тады пытаю: а які тэрмін захоўвання з дня вырабу? Прадавец паглядзела — таксама 2 гады. Пытаю: а калі ён выраблены? У 2014 годзе. Аказваецца, пратэрмінаваны прадаюць. Дык, кажу, вы ж павінны былі яго адправіць таму, хто пастаўляў. Не стаў набываць, бо мне ж яго ніхто не адрамантуе. Напісаў ім скаргу.

Дарэчы, скарга Уладзіміра Яўгенавіча, былога выкладчыка ўніверсітэта, і стала падставай для разбіральніцтва, а значыць, і гэтага матэрыялу. Тым часам у атрыманым ад паважанай арганізацыі-манапаліста афіцыйным адказе гаворыцца, што «гарантыйны тэрмін захоўвання са дня вырабу — 30 месяцаў, гарантыйны тэрмін службы са дня продажу — 24 месяцы. Паведамляем, што гарантыйны тэрмін захоўвання са дня вырабу не парушаны, бо данае абсталяванне было выраблена ў лістападзе 2014 года (адзнака ў пашпарце радыёпрыёмніка МЭТА 212)».

Калі заўважылі, ёсць пэўнае і важнае разыходжанне ў 6 месяцаў па даце захоўвання. Прадавец у сэрвісным цэнтры Уладзіміру Пашуку адказала, што тэрмін захоўвання са дня вырабу складае 2 гады, а ў афіцыйным адказе пазначана, што ён — 2,5 года.

На словах, без прадастаўлення адпаведнага дакумента, начальнік аддзела прасоўвання паслуг Гомельскага філіяла РУП «Белтэлекам» Аляксандр Данілкоў мяне запэўніў, што тэрмін захоўвання радыёпрыёмніка быў працягнуты — да 30 месяцаў. Каб гэта зрабіць, між іншым, павінна праводзіцца адпаведная экспертыза ў вытворцы.

Пра гэта гаворыцца ў Законе Рэспублікі Беларусь «Аб абароне правоў спажыўцоў»: «Рэалізацыя асобных нехарчовых тавараў, тэрмін службы і (ці) тэрмін захоўвання якіх мінулі (акрамя лекавых сродкаў), можа быць дазволены ў парадку, усталяваным урадам Рэспублікі Беларусь, па выніках правядзення адпаведнай экспертызы гэтых тавараў. Дазвол на далейшую рэалізацыю тавараў, тэрмін службы і (ці) тэрмін захоўвання якіх мінулі, павінны ўтрымліваць указанне на тэрмін, на працягу якога тавары магчымыя да выкарыстання».

Цікава, што прыёмнікі «МЭТА 212» тым часам чамусьці раптам зніклі з продажу ў сэрвісных пунктах «Белтэлекама», у чым пераканаўся і Уладзімір Яўгенавіч асабіста, і мае сябры, якія таксама зацікавіліся яго пакупкай. Між тым мне было прапанавана афармляць пытанні да гэтай арганізацыі выключна праз афіцыйны запыт. Што цяпер і раблю.

Паважанае рэспубліканскае ўнітарнае прадпрыемства «Белтэлекам»! Магчыма, наш чытач і Ваш патэнцыяльны кліент першапачаткова памыліўся наконт тэрміну захоўвання прыёмніка, які ён у вас хацеў набыць. Таму, каб удакладніць сітуацыю, просім Вас прадаставіць копію афіцыйнага правядзення экспертызы, якая цяпер дазваляе продаж тавару (радыёпрыёмніка МЭТА 212), — з абавязковым указаннем, калі і кім яна была праведзена. Каб нашы з вамі суайчыннікі былі спакойныя, што сапраўды змогуць па гарантыі адрамантаваць беларускі тавар у яго вытворцы — мінскага прадпрыемства «Прамсувязь».

Паміж якасцю і таннасцю

Між тым пытаннем, дзе купіць радыёпрыёмнік, «каб быў танны, просты і якасны», задаюцца вельмі многія. На форумах у інтэрнэце павывучала асноўныя патрабаванні пры ажыццяўленні пакупкі. Яны, здаецца, будуць карыснымі і нашым чытачам. На што трэба звярнуць увагу?

✓ Надзейнасць і больш-менш прыстойны вонкавы выгляд.

✓ Вельмі пажадана УКХ-дыяпазон, каб лавіліся «класічныя» станцыі тыпу «Культура» і г.д.

✓ Добры і прыемны гук (у многіх сталых пажылых людзей слых ужо не вельмі добры).

✓ Магчымасць павесіць на сцяну (г. зн., невялікі памер). Увогуле, важныя не толькі габарыты і вага, але і матэрыялы, з якіх прыёмнік зроблены. Напрыклад, для многіх важны ўдаратрывалы пластык, воданепранікальнасць і вільгацеўстойлівасць прыбора.

✓ Сеткавае сілкаванне ў камплексе (каб не толькі ад батарэек).

✓ Добры прыём ад унутранай антэны, кіраванне кнопкамі і памяць каналаў на некалькі радыёстанцый. Трэба, каб зручна было. Накшталт: націснуў-пераключыў.

✓ Асобныя дадатковыя функцыі. Ну, каву ён вам можа і не зварыць, аднак наяўнасць USB-увахода вітаецца. Можа, каму даспадобы будзе і гадзіннік, будзільнік, таймер, падсветка... Але ж любыя «навароты», безумоўна, паўплываюць на цану.

Між тым па кожным з пунктаў са спецыялістамі можна размаўляць асобна і доўга. Гавораць, якасць прыёму лепш правяраць доследным шляхам. Знаўцы раяць быць асцярожнымі і прыдзірлівымі, вывучаючы ў краме тую ці іншую мадэль.

Прадаўцы любяць тыповыя адгаворкі, напрыклад, «у нас тоўстыя сцены», «у нас усталяваны люмінесцэнтныя лямпы», «мы знаходзімся на ніжнім паверсе, а на вуліцы прыёмнік працуе нармальна». Ну, вось і папытаеце дазволу праверыць якасць прыёму па-за «тоўстымі сценамі» і далёка ад лямпаў дзённага святла, якія ствараюць перашкоды. Няхай прадавец сам прадэманструе вам магчымасці мадэлі ў «звычайных» умовах.

Высакаякасны радыёпрыёмнік заўсёды мае добрую ўстойлівасць да перашкод і не будзе трашчаць і хрыпець на адлегласці 2 м ад самай магутнай люмінесцэнтнай лямпы, тоўстыя сценкі і столі не будуць перашкодай для прыёму сігналу. Свіст на кароткіх хвалях павінен насцярожыць, роўна як і трэск ці гуд на сярэдніх і доўгіх хвалях. Адчувальнае шыпенне ў FM-дыяпазоне таксама з'яўляецца прычынай адмовіцца ад сумнiўнай пакупкі.

Дарэчы, на нашу «МЭТУ 212» нараканняў у інтэрнэце дастаткова, але ж у продажы яна не значыцца сёння практычна нідзе, у тым ліку і ў буйных сеткавых крамах. За вочы многія мне казалі, што прыёмнік, кошт якога 18—20 рублёў, з пункту гледжання сур'ёзнай радыётэхнікі — «дзіцячая цацка». Добры прыёмнік, як і добры тэлевізар, танным не будзе!

Ірына АСТАШКЕВІЧ. *iost@zviazda.by*

■ За кадрам

Героі без імёнаў,

або Дзве эпохі адной здымачнай пляцоўкі

По заснежанай дарозе рухаецца танк чэшскай вытворчасці. На бране сядзяць стомленыя немцы. І раптам іх спакой парушаюць стрэлы. Саскочыўшы на зямлю, салдаты разбягаюцца хто куды. Рухавік спыняецца, над танкам узнімаецца клуб чорнага дыму — «саракапятка» трапіла ў цэль...

На шчасце, падобны сюжэт сёння можна ўбачыць толькі падчас пэўнай ваенна-гістарычнай рэканструкцыі або ў кіно. У прыватнасці, у дакументальнай стужцы, над якой працуе творчая каманда Генеральнага прадзюсарскага цэнтра Белтэлерадыёкампаніі.

На здымачнай пляцоўцы пабывалі карэспандэнты «Звязды». І быццам трапілі ў дзве розныя эпохі. Прычым тыя, якія прадвызначылі сучасны лёс не толькі нашай краіны, а і ўсяго свету.

АРТЭФАКТЫ ТРАГЕДЫІ

Дакументальны аднасерыйны фільм вяртае ў падзеі Першай і Другой сусветных войнаў. Вайскоўцы 52-га асобнага спецыялізаванага пошукавага батальёна, які ажыццяўляе ў нашай краіне пошукавыя работы, на адным з аб'ектаў знаходзяць ваенныя артэфакты. Праваслаўны крыжык, губны гармонік, ручка і каска адсылаюць гледача да падзей той вайны, з якой яны да нас прыйшлі.

Кожны з гэтых прадметаў у свой час належаў канкрэтнаму чалавеку. Апошнія хвіліны яго жыцця можна будзе ўбачыць на вялікім экране. Кім быў гэты герой, аўтары карціны наўмысна не кажуць.

Справа ў тым, што большасць астанкаў, знойдзеных пошукавікамі ў XXI стагоддзі, распазнаць немагчыма. Устанавіць імя дапамагаюць так званыя «смяротныя медальёны» — эбанітавыя капсулы з укладышам, якія ўтрымліваюць асноўныя звесткі аб вайскоўцу. На жаль, сёння такія знаходкі — рэдкасць. Так і застаюцца знойдзеныя салдаты без прозвішчаў. Менавіта ім і прысвечаны фільм «Безыменны батальён».

— Калі гаворка ідзе пра масавую гібель людзей, мне здаецца, няважна, у якую вайну гэта было: і Першая, і Другая сусветная — жудасныя падзеі, ахвярамі якіх сталі мільёны чалавек, — гаворыць адзін з аўтараў сцэнарыя Ганна Ваганава. — Гэты фільм не проста пра герояў Першай і Другой сусветных войнаў. Людзі, якія сёння займаюцца пошукамі палеглых воінаў і ўвекавечваннем іх памяці, — таксама героі.

Фота Надзеі БУЖАН.

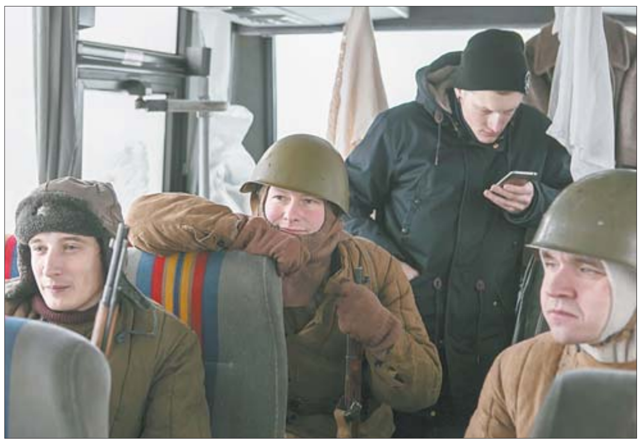

Маладая сцэнарыстка, якая толькі дэбютуе ў дакументалістыцы, лічыць, што аб тых падзеях яшчэ не ўсё сказана. Ды і ў сітуацыі, калі многія гістарычныя факты скажаюцца, а гісторыя ўвогуле перапісваецца, варта нагадаць аб трагедыі, якую перажыў у тым ліку беларускі народ.

СХІЛЯЮЧЫ ГАЛОВЫ ПЕРАД ПОДЗВІГАМ

Суаўтар сцэнарыя Руслан Туркоў да гістарычнай тэматыкі нераўнадушны яшчэ з дзяцінства. Будучы падлеткам, ён проста зачытваўся кнігамі аб Другой сусветнай вайне. І відаць, нездарма: у яго творчай скарбонцы — больш як 300 дакументальных фільмаў.

— Добра знаходзіцца ў тым асяроддзі, у якім ты сябе адчуваеш як рыба ў вадзе, — перакананы Руслан Туркоў. — Тэма кінастужкі мне блізкая яшчэ і таму, што ў гады Вялікай Айчыннай вайны загінулі два мае дзяды. Дзе знаходзяцца іх магілы, для маёй сям'і пакуль загадка. Спадзяюся, што калі-небудзь мне ўдасца высветліць, як абарваўся іх лёс. Здымаючы дакументальны фільм на гэтую тэму, мы аддаём даніну памяці, схіляем галовы перад подзвігам нашых дзядоў, у тым ліку тых, хто і дагэтуль лічыцца зніклым без вестак.

Аўтары сцэнарыя запэўніваюць, што фільм будзе цікавы розным пакаленням. Асабістыя гісторыі салдат цесна пераплецены з эпізодамі баявых дзеянняў. Рэалістычнай карціну робяць ваенная тэхніка, аўтэнтычная форма вайскоўцаў розных часоў і армій.

Эпізоды ваенных баталій дапамаглі аднавіць прафесійныя рэканструктары. Учора яны былі салдатамі Першай сусветнай вайны, сёння — Вялікай Айчыннай. Хоць прамежак паміж войнамі невялікі, адрозненне адчуваецца ва ўсім.

— Падчас Першай сусветнай вайны тактыка вядзення бою была іншай у параўнанні з Вялікай Айчыннай, — кажа **камандзір і кіраўнік ваенна-гістарычнага клуба «Салдаты Перамогі» Юрый ПЕРАПЕЧЫН.** — Можна сказаць, нават больш адкрытай. Калі салдат Першай сусветнай мог падняцца з акопа і ісці ў поўны рост, то воін Другой сусветнай вымушаны быў больш поўзаць, чым хадзіць, бо мацней перажываў за сваё жыццё.

УЛІЧЫЦЬ КОЖНУЮ ДРОБЯЗЬ

Здымаць гістарычныя карціны яшчэ і надзвычай складана. Трэба ўлічыць усе дэталі, ажно да гузіка на мундзіры салдата. Але калі за справу бяруцца прафесіяналы, за рэалістычнасць можна быць спакойным.

За вобразы герояў у кінастужцы адказвае **мастак-стыліст праекта Дзіяна СЛІНКО-СІГОВА.** Каб зрабіць іх праўдападобнымі, перш чым узяцца за справу, яна чытае гістарычную літаратуру, раіцца з гісторыкамі, экспертамі. А каб створаныя яе рукой шрамы і раны ў кадры былі рэалістычнымі, яна вывучае пластычную анатомію.

— Падмануць гледача вельмі проста, таму варта валодаць шматлікімі нюансамі, — лічыць мастак-стыліст. — Напрыклад, разумець, калі насіўся той ці іншы ўзор ваеннай формы, якія ўзнагароды прысвойваліся ў канкрэтны перыяд часу. А вы ведаеце, напрыклад, што чым вышэйшы чын, тым даражэйшыя абутак і рукавіцы? Разумны глядач заўважыць кожную дэталь. І гэта датычыцца не толькі вобразу герояў.

— Здымаць на гістарычную тэматыку вельмі цікава, — прызнаецца **рэжысёр дакументальнага фільма «Безыменны батальён» Юрый ДАБРОЎ.** — Сучасны глядач настолькі спакушаны вялікім аб'ёмам інфармацыі, што яго цяжка чым-небудзь здзівіць. Але мы паспрабуем. Хоць бы тым, што вырашылі паказаць лёсы салдат не толькі з розных эпох, а і з акопаў.

Наколькі рэалістычна ўдалося ўзнавіць найбольш трагічныя падзеі мінулага стагоддзя, можна будзе пабачыць у эфіры тэлеканала «Беларусь 1» увечары 21 снежня.

Вераніка КАНЮТА.
kanyuta@zviazda.by

«ЗВЯЗДА» НА СВЯТЫ ДОРЫЦЬ... СУВЯЗЬ!

А што, як не сувязь, самае галоўнае сёння ў адносінах паміж людзьмі? Зыходзячы з гэтага меркавання, мы ў якасці прызоў для розыгрышу сярод падпісчыкаў гэтым разам прапануем прылады для камунікацыі з блізкімі людзьмі і з усім астатнім светам — тэлефоны і планшэт.

Тэлефонам сёння нікога не здзівіш, але тут мы падумалі найперш пра нашых сталых чытачоў і пра маладзейшых, якія клапоцяцца аб сваіх бацьках. Зручная клавіятура з вялікімі, добра відочнымі кнопкамі, вялікі экран, дзве SIM-карты — выдатны падарунак для старэйшага ў вялікай і дружнай сям'і. Не забыліся і пра малодшых — галоўны прыз рэкламнай гульні — сучасны планшэт, які падтрымлівае сувязь фармату 4G і мае шмат іншых цікавых і патрэбных функцый.

Каб стаць удзельнікам розыгрышу гэтых патрэбных падарункаў, варта толькі аформіць падпіску на газету «Звязда» на I квартал або I паўгоддзе, запоўніць адзін з купонаў, якія будуць змяшчацца ў газеце на працягу снежня, выразаць яго і даслаць на адрас рэдакцыі. Магчыма, фартуна абярэ менавіта вас.

Выпісвайце «Звязду» — будзьце заўжды на сувязі!

Планшэт Asus ZenPad 10 Z300CNL-6A025A 000

Мабільны тэлефон Fly FF241 чорны

Умовы рэкламнай гульні «На сувязі са «Звяздой» змешчаны ў нумары ад 3 снежня.

Картка ўдзельніка — падпісчыка «Звязды» на I квартал і 1 паўгоддзе 2017 года

Прозвішча, імя, імя па бацьку ____________________

____

Падпіска аформлена і аплачана ў ____________________
(аддзяленне сувязі)
на I квартал і 1 паўгоддзе 2017 года

Хатні адрас і тэлефон (абавязкова) ________ (індэкс) ____________________

____

____

Удачы ў розыгрышы!

ЧЫТАЙЦЕ Ў «ЗВЯЗДЗЕ» ЎЖО Ў СТУДЗЕНІ

Новая рубрыка «Повязь Роду»: філасофія народных традыцый і сімвалаў.

Кожны падпісчык «Звязды» атрымае ў 2017-м падарункі — насценны каляндар, каляндар святаў усіх канфесій, каляндар народных святаў, месяцавы каляндар садавода-агародніка.

ЗАСТАВАЙЦЕСЯ З НАМІ — БУДЗЕ ЦІКАВА!

КУРС НА НОВЫ ГОД

Што: МЕЛАДРАМА «ПАТРАБУЕЦЦА ТАТА НА КАЛЯДЫ»
Калі і дзе: 8 канал, 21 снежня ў 14.20

Нямецкі фільм для ўсёй сям'і рэжысёра Пітэра Кахейна — гэта такая краналъная і ўтульная калядная гісторыя з добрым канцом і празрыстай мараллю, якую рэкамендуецца глядзець, «узброіўшыся» пледам і гарбатай або кавай, а таксама верай у цуды.

...Падчас падрыхтоўкі да Калядных свят у 9-гадовай Лінды заўжды ўзнікала толькі адно жаданне. Найлепшым падарункам для яе сталі б... тата і мама, а калі загадаць зусім смелую мару — то брацік або сястрычка. Карацей, малой хацелася мець нармальную моцную сям'ю. Але з цягам часу дзяўчынка, якая засталася зусім адна пасля гібелі бацькоў, усё больш выразна разумела, што выканаць яе жаданне наўрад ці пад сілу нават Санта-Клаусу — а значыць, трэба не пасаваць перад абставінамі і не спадзявацца на чараўнікоў, а брацца справу ў свае рукі і адшукаць сабе сапраўднага бацьку! І хто б сумняваўся, што падчас гэтых пошукаў бясхітрасную, але ўпартую Лінду чакае мноства прыгод...

Што: МЕЛАДРАМА «ШУТ І ВЕНЕРА»
Калі і дзе: МІР, 22 снежня ў 22.00 і 23 снежня ў 10.45

І зноў гісторыя пра цуды — але ўжо ў дарослым жыцці. Таленавіты, але няўдачлівы правінцыйны акцёр Уладзімір Мышкін з задавальненнем падпрацоўвае ў навагоднія святы Дзедам Марозам. Зазірнуўшы з мехам падарункаў па чарговым адрасе, ён сустракае Яе — медсястру мясцовай бальніцы Веру, якая ў адно імгненне становіцца для акцёра каханнем і сэнсам усяго жыцця. Але заробак у тэатры — зусім не мяжа мар дзяўчыны, і ў пошуках сапраўды надзейнага, фінансава моцнага сямейнага тылу яна сыходзіць ад Мышкіна да яго аднакласніка — забяспечанага бізнесмена.

У адчаі акцёр з галавой акунаецца ў працу, атрымлівае прапанову зняцца ў кіно і — нечакана прачынаецца знакамітым. Цікава, ці зменіць гэта штосьці ў яго стасунках з каханай?

Што цікава, выканаўцы галоўных роляў паўтарылі лёс сваіх экранных герояў: сямейная пара спявачкі Анастасіі Стоцкай і акцёра Аляксея Сякірына распалася ў многім з-за фінансавых прычын...

Што: КАМЕДЫЯ «ЗА ДВА КІЛАМЕТРЫ АД НОВАГА ГОДА»
Калі і дзе: Беларусь 1, 25 снежня ў 6.35

Вы працягваеце верыць у магію Новага года? Тады не прапусціце камедыю ад «жаночага» рэжысёра Аксаны Байрак пра тое, што ад нянавісці да кахання — няхай сабе не адзін крок, але ўсяго нейкія там два кіламетры.

Менавіта на такой адлегласці ад дачнага пасёлка з сімвалічнай назвай «Надзея» і за 5 хвілін да Новага года сустракаюцца Тацціяна і Анатоль. Ну, як сустракаюцца — аўто маладой жанчыны, якая едзе да бацькі, каб не застацца на свята самотнай, ламаецца і перагароджвае дарогу машыне Анатоля, які і без таго, мякка кажучы, жанчын недалюблівае. Зразумела, абодва героі не ў захапленні ад сустрэчы — але дайсці да пасёлка ім давядзецца разам. А самае цікавае і важнае пачнецца пасля развітання... ■

Панядзелак, 19 снежня

Беларусь 1

6.00, 7.20, 8.15 Добрай раніцы, Беларусь!
7.00, 8.00, 9.00, 12.00, 15.00, 19.00, 23.50 Навіны.
7.05, 8.05 Навіны эканомікі.
7.10, 8.10, 19.40, 23.30 Зона Х.
9.10 Галоўны эфір.
10.20 Клуб рэдактараў.
11.00, 13.00, 16.00 90 секунд.
11.05, 13.05 Меладрама «Шукаю мужчыну».
15.15, 18.40 Навіны рэгіёна.
15.25, 16.25 Серыял «Сваты-3».
17.35 Беларуская часінка.
19.20 Арэна.
20.00 «Форум» з Дзмітрыем Бачковым.
21.00 Панарама.
21.45 Серыял «След».
0.10 Дзень спорту.
0.20 Серыял «Пастка».

Беларусь 2

7.00 Тэлераніца.
9.00, 9.55, 22.20 Тэлебарометр.
9.05, 18.00 Серыял «Кухня».
9.35 Два рублі.
10.30 Капейка ў капейку.
11.05, 22.25 «Экстрасэнсы-дэтэктывы».
12.00 Баявік «Кілеры».
13.45 Серыял «Косці».
17.25 Серыял «Мая цудоўная нянька».
19.15 Суперлато.
20.05 Рэпарцёр.
20.55 «Вяселле ўсляпую». Рэаліці-шоу.
22.10 КЕНО.
23.25 «Вярніце мне прыгажосць». Медыцынскае рэаліці-шоу.
0.30 «Анлайн 2.0». Скетчкам.

Беларусь 3

7.00 «Дабраранак».
7.35 «Беларуская кухня». Вяргенікі.
8.05, 11.15, 21.00 «Калейдаскоп». Навіны культуры.
8.20, 18.10 «Кліч продкаў». Серыял.
9.05, 15.35 «Баязэт». Драма.
10.35 М/ф.
10.50 «Свята далёкай зоркі». Памяці народнага мастака БССР Аскара Марыкса.
11.30 «Нацыянальны хіт-парад».
12.25 «Размаўляем па-беларуску». Тэлевіктарына.
12.55, 21.20 «Угрум-рака». Драма. 1-я серыя «Грамавы».
14.20 «Франтавыя гісторыі любімых акцёраў». Юрый Нікулін. Уладзімір Этуш.
14.55, 20.00 «Другая сусветная: выпадковая вайна». «Міф аб фюрэры».
17.05, 22.40 «Камертон». Максім Аверын.
17.30 «Сустрэчы ў Буквае-дзе».
19.00 «Гісторыя Беларусі».
19.10 «Пацалунак Сакрата». Дэтэктыў. «Праклён Эдварда Мунка». 1-я серыя.
20.40 «Калыханка».
На тэлеканале «Беларусь 3» па Брэсцкай і Гомельскай абласцях з 19 па 23 снежня 2016 г. з 19.00 да 20.00 будуць трансляваццa абласныя тэлепраграмы.

Беларусь 5

7.35, 18.35 PRO спорт. Навіны.
7.45 Баскетбол. Адзіная ліга ВТБ. ЦСКА (Масква) — «Хімкі» (Маскоўская вобл.).
9.25 Хакей. Турнір чатырох нацый. Славакія — Беларусь.
11.20 Хакей. Турнір чатырох нацый. Швейцарыя — Францыя.
13.15 Баскетбол. Адзіная ліга ВТБ. «Енісей» (Краснаярск) — «Цмокі-Мінск».
14.55 Хакей. КХЛ. «Металург» (Новакузнецк) — «Дынама-Мінск».
17.10 Біятлон. Этап Кубка свету. Нове Месца. Спрынт. Мужчыны.
18.45 Біятлон. Этап Кубка свету. Нове Месца. Спрынт. Жанчыны.
20.15 PRO спорт. Вынікі тыдня.
21.00 Хакей. КХЛ. «Металург» (Новакузнецк) — «Дынама-Мінск».
23.00 «Два бакі алімпійскага медаля». Джавід Гамзатаў.
23.30 «На шляху да ЧС-2018». Відэачасопіс.

АНТ

6.00, 6.30, 7.00, 7.30, 8.00 (з субцітрамі), **8.30, 9.00** (з субцітрамі), **11.00, 13.00, 16.00, 18.00** (з субцітрамі), **20.30** Нашы навіны.
6.05, 8.05 «Наша раніца».
9.05 Контуры.
10.00 «Жыць здорава!»
11.05, 13.05, 16.15, 18.15 (з субцітрамі), **21.00** Навіны спорту.
11.10 «Модны прыгавор».
12.10 «Сам-насам з усімі».
13.10 «Мужчынскае/Жаночае».
14.15 «Пра каханне».
15.10, 16.20 «Час пакажа».
16.55 «Давай пажэнімся!»
18.20 «Адваротны адлік». «Два жыцці Надзеі Грэкавай». Фільм першы.
19.00 «Чакай мяне».
20.00 Час.
21.05 «Справа прынцыпу».
22.15 «Міс Свету 2016».
23.45 «Голас». Спецыяльны выпуск.
2.20 Начныя навіны.

СТБ

6.00, 7.30, 10.30, 13.30, 16.30, 19.30, 22.30 «24 гадзіны».
6.10, 17.25 «Меншчына».
6.20, 7.45 «Раніца. Студыя добрага настрою».
7.40, 20.10, 23.00 «СТБ-спорт».
8.30 «Тыдзень».
9.25 «Вялікае снеданне».
10.05 «Далёкія сваякі».
10.40 «Сямейныя драмы».
11.40 «Не хлусі мне!»
12.35, 17.35 «Званая вячэра».
13.50 Маст. фільм «Белыя росы. Вяртанне».
15.55 «Следакі». Серыял.
16.50 «Вялікі горад».
18.35 «Самыя шакіруючыя гіпотэзы».
20.00 «Сталічныя падрабязнасці».
20.15 «Глядзець усім!»
20.40 Музычнае шоу «Дзве зоркі» на СТБ. Новы сезон. Рэдкія кадры.
23.05 «Тайны Чапман».
23.55 «Ваенная тайна».

МІР

6.00 Маст. фільм «Адзінокім даецца інтэрнат».
7.30 Добрай раніцы, свет!
9.00 Серыял «Брэжнеў».
12.30 «Цяжар абеду».
13.00, 16.00, 19.00 Навіны (бягучы радок).
13.15 Маст. фільм «Прага помсты».
16.15 «Мой лепшы сябар».
17.15 Серыял «Вяртанне Мухтара».
19.20 Серыял «Даішнікі».
22.00 Маст. фільм «Варэнне з сакуры».
23.45 Маст. фільм «Любімы Раджа».
2.00 — Прафілактыка.

РТР—Беларусь

7.00 «Раніца Расіі».
10.00 «Карціна свету».
10.55 Надвор'е на тыдзень.
11.00, 14.00, 17.00, 20.00 Весткі.
11.35 Ток-шоу «Што адбываецца».
12.45 «Пакой смеху».
13.35 «Наша справа».
13.50, 16.50, 19.50, 23.00 Навіны — Беларусь.
14.35 «Пра самае галоўнае». Ток-шоу.
15.40 «Прамы эфір».
17.20 Серыял «Бедныя сваякі».
19.10, 20.40 Серыял «Па гарачых слядах».
21.45, 23.10 Серыял «Свая чужая».
23.40 «Вечар з Уладзімірам Салаўёвым».

НТБ—Беларусь

5.55 «Астрапрагноз».
6.00 «Новая раніца».
7.25 «Студыя Юліі Высоцкай».
8.00, 10.00, 13.00, 16.00, 19.00 Сёння.
8.10 Серыял «Вяртанне Мухтара».
10.20 Серыял «Ляснік».
12.00 Суд прысяжных.
13.25 Агляд. Надзвычайнае здарэнне.
14.05 «Новыя рускія сенсацыі».
15.05 «Ты не паверыш!»
16.25 Серыял «Вуліцы разбітых ліхтароў».
18.05 «Гаворым і паказваем». Ток-шоу.
19.40 Серыял «Мент у законе».
23.10 «ЧП.by».
23.30 «Вынікі дня».
0.00 «Пазнякоў».
0.10 Серыял «Марскія д'яблы».

8 канал

7.00 Раніца на «Васьмым».
11.00 Фантастыка «Вайна светаў».
13.00 Серыял «У кожнага свая вайна».
14.00 «Калядныя сакрэты».
14.25 Прыгоды «Ледзяныя дрыжыкі».
15.55, 19.20, 21.00, 23.55 «Надвор'е».
16.00 «Мультпарад». «101 далмацінец».
17.10 «Хатняя крама».
17.40 Серыял «Ключы ад бездані».
18.35 Серыял «Падмані мяне».
19.25 Серыял «Флэш».
20.50 «Вечарніца».
21.05 Трылер «Сутыкненне».
23.10 Серыял «Ганібал».

ВТБ

6.00 «Турбаміксер».
7.00 М/ф «Смяшарыкі».
7.20 М/ф «Фіксікі».
7.50 М/ф «Маша і мядзведзь».
8.10 «Ералаш».
8.30, 18.00 Серыял «Вароніны».
9.40 Фэнтэзі «Незвычайныя прыгоды Адэль».
11.40, 17.00 «Уральскія пельмені».
12.50 «Паспець за 24 гадзіны».
13.50 Меладрама «Хатняя прыслужніца».
15.50, 19.10 Серыял «Вечны водпуск».
20.20 Серыял «Атэль Элеон».
21.30 Камедыя «Трое ў каноэ».
23.40, 4.30 Серыял «Тут нехта ёсць...»
1.30 Серыял «Бязмоўны сведка».
3.30 Скетч-шоу «6 кадраў».
4.00 «Лаві момант».

Культура

7.00 «Еўраньюс».
10.00, 15.00, 19.30, 23.40 Навіны культуры.
10.15 «Назіральнік».
11.15 «Бібліятэка прыгод».
11.30 «Мегрэ расстаўляе пасткі». Маст. фільм.
13.30 «Пешшу...» Масква Урубеля.
14.05 «Лінія жыцця». Аляксей Краўчанка.
15.10 «Дарагая». Маст. фільм.
17.10 Сусветныя скарбы.
17.30 Музычныя падзеі года. 150 гадоў Маскоўскай дзяржаўнай кансерваторыі імя П.І. Чайкоўскага.
18.45 «Адлюстраваны час». Дак. серыял.
19.15 «Добрай ночы, малыя!»
19.45 Галоўная роля.
20.05 «Саці. Нясумная класіка...»
20.45 Ступені цывілізацыі. «Бляск і слава Старажытнага Рыма». Дак. фільм. 1-я серыя.
21.35 Да 90-годдзя з дня нараджэння Яўгена Ташкова. «Астравы».
22.15 «Рэгтайм, або Разарваны час». Фільм першы. «Асаблівы Гарэлаў».
22.45 «Энігма». Надзя Міхаэль».
23.25 Колер часу. Батычэлі.
23.55 Мастсавет.
0.00 «Кінескоп». Прэмія Еўрапейскай кінаакадэміі.
0.40 «Канструктывісты. Вопыты для будучыні. Родчанка». Дак. фільм.
1.35 «Бенедыкт Спіноза». Дак. фільм.
1.40 М. Тарывердзіеў. Канцэрт для скрыпкі з аркестрам.
2.10 «У сцен Масквы». Дак. фільм.

Настальгія

6.00, 0.00 «Да і пасля...» з Уладзімірам Малчанавым. Год 1983. 2009 год.
7.35 «Зямля—Паветра». Сяргей Пенкін. 2003 год.
9.00 «Быў час». 2008 год.
10.00 Тэлеспектакль «Малы і Карлсан, які жыве на даху». 1971 год.
11.30, 12.50, 14.05, 14.50, 17.05, 18.50, 21.40, 23.00, 2.20, 3.40, 5.00 Музычная настальгія.
12.00 Фільм-канцэрт Марылі Радовіч «Фатаграфія ў ліпені». 1987 год.
13.00 «Пра ката...» Маст. фільм.
14.20 «Ранішняя пошта». 1989 год.
15.00 Маст. фільм «Безыменная зорка».
17.30 Маст. фільм «Пары».
18.00 «СевАлогія» з Севам Наўгародцавым. «Падольскі рок-фестываль». 2005 год.
19.00 Тэлеспектакль «Спяшайцеся рабіць добра». 1982 год.
21.00, 3.00 «Мінулы час».
22.00 «Народжаны ў СССР».
1.40 «Кінапанарама». «Ганна Маньяні». 1983 год. 1-я частка.
4.00 «Колба часу».

EuroSport 1

7.00, 12.30, 18.15, 23.00, 2.20 Снукер. Scottish Open. Фінал.
8.45, 16.30, 19.45 Горныя лыжы. Кубак свету.
9.30 Зімовыя віды спорту.
10.30, 15.30 Біятлон. Кубак свету.
11.30, 14.30, 17.15, 21.45 Скачкі з трампліна. Кубак свету.
0.15 Футбол. «ФІФА».
0.45 Watts.
1.00 «Найлепшае з коннага спорту».
1.20 Конны спорт. Кубак свету.

Кінакамедыя

1.05 Камедыя «Леа і Беа». 1-я серыя.
2.40 Камедыя «Леа і Беа». 2-я серыя.
4.15, 14.00, 14.50, 15.35 Скетчкам «Паміж намі».
4.30 Меладрама «Амелі».
6.40 Драма «Душэўная кухня».
8.30 Камедыя «Месяцовая афёра».
10.15 Камедыя «Праклён нефрытавага скарпіёна».
12.05 Камедыя «Пазнаёмцеся з Уолі Спарксам».
14.00, 14.50, 15.35 Скетчкам «Паміж намі».
14.15, 15.05 «Камедыянты (Шоу)».
16.00 Меладрама «Звычка расставацца».
17.40 Камедыя «Дарослая дачка, або Тэст на...»
19.30 Камедыя «Забойны футбол».
21.25 Камедыя «Лорд Дракон».
23.15 Камедыя «Шайбу! Шайбу!»

ТБ3

6.00 М/ф.
7.30 «Доктар І...»
8.05, 18.55, 2.50 «Асколкі». Серыял.
9.40 «Судовыя страсці». Дак. серыял.
11.20 «Асцярожна, махляры!»
11.55 «Без падману».
12.45 «Канікулы строгага рэжыму». Камедыя.
14.55 «Дзевяностыя».
15.50 «Містыка адносін».
16.55 «Вундэркінды: гора ад розуму». Дак. фільм.
17.50 «Тайны следства». Серыял.
20.45, 2.00 «Ежа, я люблю цябе».
21.45 «Рэвізора».
22.50 «Развітанне».
23.40 «Звышнатуральнае». Серыял.
0.25 «127 гадзін». Драма.
4.20 «Нераскрытыя тайны».
5.05 «Часова даступны».

ТБ1000

6.10, 14.20 Меладрама «У чаканні вечнасці».
8.10 Драма «Герцагіня».
10.05 Трылер «Яна яго абажае».
11.55 Фантастыка «Блізкія кантакты трэцяй ступені».
16.00 Меладрама «Знесеныя ветрам».
20.10 Камедыя «Бі і крычы».
22.00 Фэнтэзі «Уладар пярсцёнкаў: брацтва пярсцёнка».
1.00 М/ф «Труп нявесты».
2.15 Трылер «Улада страху».
4.10 Трылер «Нічога асабістага».

ТБ1000 Рускае кіно

6.20 Камедыя «Горка! 2».
8.20 Драма «Уцёкі за марай».
10.10 Баявік «Мантана».
12.10 Драма «Прорва».
14.20 Драма «Каробка».
16.20 Баявік «Мальтыйскі крыж».
18.20 Меладрама «Пасажырка».
20.20 Камедыя «Адзінокі па кантракце».
22.20 Камедыя «На мора!»
0.20 Драма «Сухадол».
2.00 Драма «Барцу не баліць».
3.50 Мюзікл «Стылягі».

National Geographic

6.00 Гульні розуму.
6.25, 12.55 Навуковыя недарэчнасці.
7.15, 13.45, 21.00, 0.55, 4.15 Антарктыка.
8.05, 14.30, 21.50, 1.45, 5.05 Гады небяспечнага жыцця.
9.00, 16.55 Марс.
10.40 Шаша праз пекла.
11.25, 15.25 Міжнародны аэрапорт Дубай.
12.10 80-я. Найвялікшыя футбольныя моманты.
16.10, 19.25, 23.20, 3.25 Расследаванні авіякатастроф.
18.35, 2.35 Гісторыя Бога з Морганам Фрыменам.
20.15 90-я: дзесяцігоддзе, якое нас аб'яднала.
22.40 Зорная размова 2.
0.10 Эвакуацыя Зямлі.

Discovery

8.00, 14.00 На краі Аляскі.
9.00, 21.30, 5.55 Як гэта ўтроена?
9.30, 21.00, 5.30 Як гэта зроблена?
10.00, 16.00, 23.00, 7.10 Бітвы за кантэйнеры.
10.30, 16.30, 23.30, 7.35 Паляўнічыя на склады.
11.00 У пошуках скарбаў.
12.00 Выжыць разам.
13.00 Выжыванне без купюр.
15.00 Гарады жывыя і мёртвыя.
17.00, 22.00, 2.55 Махінатары.
18.00 Гульня на жыццё.
0.00, 3.50 Залатая ліхаманка.
1.00, 4.40 Самагоншчыкі.
2.00, 6.20 Горш не бывае.

Аўторак, 20 снежня

Беларусь 1

6.00, 7.20, 8.15 Добрай раніцы, Беларусь!
7.00, 8.00, 9.00, 12.00, 15.00, 19.00, 0.40 Навіны.
7.05, 8.05 Навіны эканомікі.
7.10, 8.10, 19.40, 0.00 Зона Х.
9.10, 22.15 Серыял «След».
10.00, 13.00, 16.00 90 секунд.
11.00, 20.00 Серыял «Жаночы доктар-2».
12.10, 16.25 Серыял «Сямейныя меладрамы-6».
13.20 Дзень у вялікім горадзе.
14.20 Дзіцячы доктар.
15.15, 18.40 Навіны рэгіёна.
15.25 Серыял «Маскоўскі дэкамерон».
17.35 Беларуская часінка.
19.20, 0.20 Сфера інтарэсаў.
21.00 Панарама.
21.45 Спецыяльны рэпартаж.
0.55 Дзень спорту.
1.10 Серыял «Пастка».

Беларусь 2

7.00 Тэлераніца.
9.00, 22.05 Тэлебарометр.
9.05, 18.05 Серыял «Кухня».
10.15, 17.15 Дэтэктыў «Такая работа».
11.05, 20.20 «Экстрасэнсы-дэтэктывы».
12.05, 16.25 Серыял «Не нарадзіся прыгожай».
13.00, 19.15 «Ікона стылю». Fashion-шоу.
14.10 «Паненка-сялянка». Рэаліці-шоу.
15.20 «Пін_код». Інтэрактыўны маладзёжны праект.
21.25 Серыял «Мая цудоўная нянька».
22.00 Спортлато 6 з 49, КЕНО.
22.10 «Як гартаваўся стайл». Сіткам. 1—2-я серыі.
23.20 «Анлайн 2.0». Скетчкам.
23.50 Серыял «Косці».

Беларусь 3

7.00 «Дабраранак».
7.35, 11.45 «Беларуская кухня». Гарбуз з чарніцамі і просам.
8.00, 11.05, 21.00 «Калейдаскоп». Навіны культуры.
8.20, 18.10 «Кліч продкаў». Серыял.
9.05, 15.20 «Баязэт». Драма.
10.40 «Святло далёкай зоркі». Памяці сцэнарыста, драматурга і кінарэжысёра, заслужанага дзеяча мастацтваў БССР Аляксандра Гутковіча.
11.20 «Музеі Беларусі». Браслаўскае раённае аб'яднанне музеяў.
12.15 «Размаўляем па-беларуску». Тэлевіктарына.
12.45, 21.20 «Угрум-рака». Драма. «Анфіса».
14.05 «Апошні дзень». Юрый Нікулін.
14.45, 20.00 «Другая сусветная: выпадковая вайна». «Сямейныя тайны і асалода помсты».
16.55, 22.40 «Дыя@блог». Правечнае.
17.20 «Сустрэчы ў «Буквавдзе».
18.05 «Размаўляем па-беларуску».
19.00 «Справы фамільныя». Ударнікі капіталістычнай працы.
19.30 «Ваша лато», «Пяцёрачка».
20.40 «Калыханка».

Беларусь 5

8.00 PRO спорт. Вынікі тыдня.
8.40 Баскетбол. Еўраліга. ЦСКА (Расія) — «Барселона» (Іспанія).
10.20, 12.15 Хакей. Турнір чатырох нацый.
14.15 Хакей. КХЛ. «Металург» (Новакузнецк) — «Дынама-Мінск».
16.15 Біятлон. Этап Кубка свету. Нове Месца. Гонка праследу. Жанчыны.
17.05 Біятлон. Этап Кубка свету. Нове Месца. Гонка праследу. Мужчыны.
17.55 Валейбол. Кубак ЕКВ. 1/32 фіналу. Матч у адказ. «Будаўнік» (Беларусь) — «П'ячэнца» (Італія).
19.55, 21.45 PRO спорт. Навіны.
20.05 Авертайм.
20.35 Спорт-кадр.
21.10 «Жанчыны і спорт». Марына Літвінчук.
21.45 PRO спорт. Навіны.
21.55 Баскетбол. Еўраліга. «Алімпіякас» (Грэцыя) — «Црвена Звезда» (Сербія).

АНТ

6.00, 6.30, 7.00, 7.30, 8.00 (з субцітрамі), **8.30, 9.00** (з субцітрамі), **11.00, 13.00, 16.00, 18.00** (з субцітрамі), **20.30** Нашы навіны.
6.05, 8.05 «Наша раніца».
9.05 «Жыць здорава!»
10.25 «Кантрольная закупка».
11.05, 13.05, 16.15, 18.15 (з субцітрамі), **21.00** Навіны спорту.
11.10 «Модны прыгавор».
12.10 «Сам-насам з усімі».
13.10 «Мужчынскае/Жаночае».
14.15 «Пра каханне».
15.10, 16.20 «Час пакажа».
16.55 «Давай пажэнімся!»
18.20 «Бесталковыя нататкі».
18.55 «Няхай гавораць».
20.00 Час.
21.05 Серыял «Рыгор Р.».
22.50 «25 гадоў пасля СССР».
23.40 «Вячэрні Ургант».
0.20 «Давай пажэнімся!»
1.15 Начныя навіны.

СТБ

6.00, 7.30, 10.30, 13.30, 16.30, 19.30, 22.30 «24 гадзіны».
6.10, 17.25 «Міншчына».
6.20, 7.45 «Раніца. Студыя добрага настрою».
7.40, 20.10, 23.00 «СТБ-спорт».
8.30, 23.25 «Тайны Чапман».
9.30, 18.35 «Самыя шакіруючыя гіпотэзы».
10.40 «Сямейныя драмы».
11.40 «Не хлусі мне!»
12.35, 17.35 «Званая вячэра».
13.50 Маст. фільм «Скрасці Бельмандо».
15.55 «Следакі». Серыял.
16.50 «Цэнтральны рэгіён».
20.00 «Сталічныя падрабязнасці».
20.15 «Тэрыторыя памылак».
21.55 «Глядзець усім!»
23.05 «Аўтапанарама».
0.20 «Джокер». Серыял.
1.55 Дакументальны праект: «Забаронены космас».

МІР

9.00 Маст. фільм «Шчыт і меч», 1—2-я серыі.
12.30 «Цяжар абеду».
13.00, 16.00, 19.00 Навіны (бягучы радок).
13.15, 19.20 Серыял «Дашнікі».
16.15 «Мой лепшы сябар».
17.15 Серыял «Вяртанне Мухтара».
20.10 Серыял «Дашнікі-2».
22.00 Маст. фільм «Прэзідэнт і яго ўнучка».
23.55 Маст. фільм «Прага помсты».
2.15 Серыял «Невідзімкі».

РТР—Беларусь

7.00 «Раніца Расіі».
11.00, 14.00, 17.00, 20.00 Весткі.
11.35 «Уся Расія».
12.15 «60 хвілін». Ток-шоу.
13.35 «Наша справа».
13.50, 16.50, 19.50, 23.00 Навіны — Беларусь.
14.35 «Пра самае галоўнае». Ток-шоу.
15.40 «Прамы эфір».
17.20 Серыял «Бедныя сваякі».
19.10, 20.40 Серыял «Па гарачых слядах».
21.45, 23.10 Серыял «Свая чужая».
23.40 «Простыя пытанні» з Ягорам Хрусталёвым.
0.00 Маст. фільм «Мама паняволі».

НТБ—Беларусь

5.55 «Астрапрагноз».
6.00 «Новая раніца».
7.25 «Студыя Юліі Высоцкай».
8.00, 10.00, 13.00, 16.00, 19.00 Сёння.
8.10 Серыял «Вяртанне Мухтара».
10.20 Серыял «Ляснік».
12.00 Суд прысяжных.
13.25 Агляд. Надзвычайнае здарэнне.
14.05 Серыял «Хвост».
16.25 Серыял «Вуліцы разбітых ліхтароў».
18.05 «Гаворым і паказваем». Ток-шоу.
19.40 Серыял «Мент у законе».
23.10 «ЧП.by».
23.30 «Вынікі дня».
0.00 Серыял «Марскія д'яблы».

8 канал

7.00 Раніца на «Восьмым».
10.30 «Мой любімы гадаванец».
11.00 Трылер «Сутыкненне».
12.55 Серыял «У кожнага свая вайна».
13.50 «Калядныя сакрэты».
14.20 Камедыя «Навагодні дэтэктыў».
15.55, 19.20, 21.00, 23.55 «Надвор'е».
16.00 «Мультпарад», «Ратаваць Санту».
17.20 Серыял «Ключы ад бездані».
18.10 «Хатняя крама».
18.30 Серыял «Падмані мяне».
19.25 Серыял «Флэш».
20.50 «Вечарніца».
21.05 «Даведнік па краінах і кантынентах».
21.20 Меладрама «Калядная ноч у Барселоне».
23.10 Серыял «Ганібал».

ВТБ

6.00 «Турбаміксер».
7.00 М/ф «Смяшарыкі».
7.20 М/ф «Фіксікі».
7.50 М/ф «Маша і мядзведзь».
8.10 «Ералаш».
8.30, 18.00 Серыял «Вароніны».
9.40 Камедыя «Фанфан-цюльпан».
11.40, 14.40, 20.20 Серыял «Атэль Элеон».
12.50 «Паспець за 24 гадзіны».
14.00 Серыял «Дах свету».
15.50, 19.10 Серыял «Вечны водпуск».
17.00 «Уральскія пельмені».
21.30 Прыгоды «Паляўнічыя».
23.30, 4.30 Серыял «Тут нехта ёсць...»
1.20 Серыял «Бязмоўны сведка».
3.20 Скетч-шоу «6 кадраў».
4.00 «Лаві момант».

Культура

6.30 «Еўраньюс».
10.00, 15.00, 19.30, 23.40 Навіны культуры.
10.15, 1.55 «Назіральнік».
11.15 «Блакітны карбункул». Маст. фільм.
12.35 «Правілы жыцця».
13.05 «Пятае вымярэнне».
13.40, 0.00 «Людзі і манекены». Маст. фільм. 1-я серыя.
15.10, 20.45 «Бляск і слава Старажытнага Рыма». Дак. фільм.
16.05 «Саці. Нясумная класіка...»
16.45 Рускія ў сусветнай культуры. «Жан Лебедзеў. Сумесь французскага з ніжагародскім». Дак. фільм.
17.30 Музычныя падзеі года. 80 гадоў аркестру. Уладзімір Юраўскі і ДАСА Расіі імя Я.Ф. Святланава.
18.35 Колер часу. Альбрэхт Дзюрэр. «Меланхолія».
18.45, 1.20 «Адлюстраваны час». Дак. серыял.
19.15 «Добрай ночы, малыя!»
19.45 Галоўная роля.
20.05 Штучны адбор.
21.35 «Гульня ў бісер». «А.П. Чэхаў. «Чалавек у футарале».
22.15 «Рэгтайм, або Разарваны час». «Вопыт вышыннага ідыятызму».
22.45 «Павуціннe смерці. Выратаваць дзяцей!» Дак. фільм.
23.55 Мастсавет.
1.45 «Тамерлан». Дак. фільм.

Настальгія

6.00 Фільм-канцэрт Марылі Радовіч «Фатаграфія ў ліпені». 1987 год.
6.50, 8.05, 11.05, 12.50, 15.40, 17.00, 18.50, 20.45, 21.40, 23.00, 5.30 Музычная настальгія.
7.00 «Пра ката...» Маст. фільм.
8.20 «Ранішняя пошта». 1989 год.
9.00 Маст. фільм «Безыменная зорка».
11.30 Маст. фільм «Пары».
12.00 «СевАлогія» з Севам Наўгародцавым. «Падольскі рок-фестываль». 2005 год.
13.00 Тэлеспектакль «Спяшайцеся рабіць дабро». 1982 год.
15.00, 21.00 «Мінулы час».
16.00, 22.00 «Народжаныя ў СССР».
18.00 «Быў час» з Аляксандрам Паліткоўскім: «Міжрэгіянальная дэпутацкая група». 2005 год.
19.10 Маст. фільм «Печкі-лавачкі».
0.00 «Да і пасля...» з Уладзімірам Малчанавым. Год 1983. 3—4-я часткі. 2009 год.
1.35 «Зямля—Паветра». Сяргей Пенкін. 2003 год.
3.00 «Быў час». 2008 год.
4.00 Тэлеспектакль «Малы і Карлсан, які жыве на даху». 1971 год.

EuroSport 1

3.30, 8.15, 9.45, 11.30, 14.30, 19.15, 22.00 Горныя лыжы. Кубак свету.
5.00, 16.30, 20.00 Снукер. Scottish Open. Фінал.
7.00, 13.30, 18.15, 2.30 Скачкі з трампліна. Кубак свету.
10.30 Фехтаванне. Серыя Гран-пры.
0.00, 1.30 Біятлон. Кубак свету.
0.30 Аўтаспорт. Чэмпіянат свету па гонках на вынослівасць.

Кінакамедыя

0.50 Камедыя «Вялікі Стэн».
2.45 Камедыя «Прышэльцы».
4.35 Камедыя «Прышэльцы 2: калідоры часу».
6.35 Меладрама «Дзённік кар'ерысткі».
8.10 Меладрама «Амелі».
10.20 Камедыя «Ён горшы за мяне».
12.15 Камедыя «Выпадковы муж».
14.00, 14.50, 15.35 Скетчкам «Паміж намі».
14.15, 15.05 «Камедыянты (Шоу)».
16.00 Камедыя «Жанчыны супраць мужчын».

17.40 Мюзікл «Весяльчакі».
19.30 Камедыя «Газелі».
21.20 Камедыя «Няхай жыве Францыя!»
23.05 Камедыя «Месяцовая афера».

ТБ3

6.00 М/ф.
7.30, 14.45 «Ёсць адзін сакрэт».
7.55 «Доктар І...»
8.25, 19.00, 2.55 «Асколкі». Серыял.
10.00, 4.30 «Судовыя страсці». Дак. серыял.
11.45 «Сляпая».
12.45 «Варажбітка».
13.50 «Паранельны свет».
15.15 «Здзелка».
15.50 «Натуральны адбор».
16.50, 21.55 «Рэвізора».
17.55 «Тайны следства». Серыял.
20.55, 2.05 «Жанна, пажані».
23.00 «Гісторыі выратавання».
23.30 «Звышнатуральнае». Серыял.
0.15 «Чаго чакаць, калі чакаеш дзіця». Меладрама.

ТБ1000

6.10, 18.20 Меладрама «Спадарыня пакаёўка».
8.05 Фэнтэзі «Уладар пярсцёнкаў: братэрства пярсцёнка».
11.10 М/ф «Труп нявесты».
12.30 Камедыя «Бі і крычы».
14.10 Трылер «Нічога асабістага».
16.15 Трылер «Улада страху».
20.10 Трылер «Урачысты фінал».
22.10 Фэнтэзі «Уладар пярсцёнкаў 2: дзве крэпасці».
1.15 Меладрама «Адна сустрэча».
2.35 Меладрама «Дарагі Джон».
4.20 Трылер «Прыстанак праклятых».

ТБ1000 Рускае кіно

6.20 Камедыя «На мора!»
8.20 Камедыя «Адзінокі па кантракце».
10.20 Драма «Сухадол».
12.20 Драма «Белая птушка з чорнай меткай».
14.20 Драма «Барцу не баліць».
16.05 Мюзікл «Стылягі».
18.25 Трылер «Дамавік».
20.20 Трылер «Калектар».
22.10 Камедыя «Прывід».
0.20 Драма «Слон».
2.00 Драма «Weekend».
3.50 Драма «Іван сын Аміра».

National Geographic

6.00 Гульні розуму.
6.25, 13.05, 21.00, 0.55, 4.05 Навуковыя недарэчнасці.
9.05, 16.55 Антарктыка.
9.55, 17.45 Гады небяспечнага жыцця.
10.45 Шаша праз пекла.
11.30, 15.20 Міжнародны аэрапорт Дубай.
12.15 80-я: дзесяцігоддзе, якое ствaрыла нас.
16.10, 19.25, 23.20, 3.20 Расследаванні авіякатастроф.
18.35, 22.30, 2.25 Гісторыя Бога з Морганам Фрыменам.
20.15 90-я: дзесяцігоддзе, якое нас аб'яднала.
0.10 Зона 51: Сакрэтныя файлы ЦРУ.

Discovery

8.00, 14.00 На краі Аляскі.
9.00, 15.30, 21.30, 5.55 Як гэта ўстроена?
9.30, 15.00, 21.00, 5.30 Як гэта зроблена?
10.00, 16.00, 23.00, 7.10 Бітвы за кантэйнеры.
10.30, 16.30, 23.30, 7.35 Паляўнічыя на склады.
11.00 Хуткія і гучныя.
12.00 Траса Калыма.
13.00 Тэхнагеніка.
17.00, 22.00, 2.55 Махінатары.
18.00 Хуткія і гучныя.
20.00 Гарады жывыя і мёртвыя.
0.00, 3.50 Залатая ліхаманка.
1.00, 4.40 Самагоншчыкі.
2.00, 6.20 Горш не бывае.

ХВАСТОМ КРУЦІЦЬ — ШТО ЮРЫЦЬ

Штотыдзень у эфіры тэлеканала «Беларусь 3» гульня «Размаўляем па-беларуску». Для таго каб стаць яе ўдзельнікамі, неабходна зайсці на сайт tvrgomel.by або 3belarus.by і праз банер «Размаўляем па-беларуску» запоўніць заяўку на каманду з трох чалавек. Ну, а праверыць сваё веданне роднай мовы пасля таго, як праграма выйшла ў эфір, можна з дапамогай «Звязды». Ці ведалі вы, што:

Юрыць (размоўнае, адно са значэнняў) — заігрываць, зачапляцца. «А дзень юрыў і жартаваў: то з гаем бярозавым, то травіцу гладзіў», — чытаем у Міколы Нікановіча.

Шэрхнуць (адно са значэнняў) — станавіцца цвёрдым (так кажуць пра глебу). Скажам, шэрхне — значыць, становіцца цвёрдай, падсыхае зямля пасля дажджу.

Шыбкі — хуткі, імклівы. «Людзі шыбкімі крокамі ішлі да агню», — пісаў Змітрок Бядуля.

Панадны — прыемны ва ўсіх адносінах. Панадным можна назваць прывабнага, прыемнага чалавека.

Рына (абласное) — металічная труба для сцёку вады з даху. Той самы вадасцёк.

Прыс — доўгая палка для кіравання плытом. У прыклад — радкі з верша Паўлюка Труса:

Адпіхнуўшы ад берага човен
І адкінуўшы прысам кляновым,
Я плыву, — і надзеяю повен,
Што спаткаю сусвет вольна-новы!

Ліць ваду — гаварыць пустое, пустаслоўіць. Беларускія адпаведнікі: мянціць языком, пераліваць з пустога ў парожняе, малоць не падсяваючы. Рускі: толочь воду в ступе. У прыклад верш Максіма Лужаніна:

Хоць ён на гэта стар быў,
Дарма ваду каб ліць,
Ды хто ж ярчэйшых фарбаў
Адмовіцца ужыць!

Круціць хвастом — 1) хітраваць, крывадушнічаць, ашукваць; 2) шукаючы выгады, хістацца ў выбары рашэння; 3) легкадумна сябе паводзіць. Беларусы яшчэ скажуць: абводзіць вакол пальца, пудрыць мазгі, туманіць вочы, абуваць у лапці, корчыць дурня, браць на пушку, прадаць і грошы палічыць. Рускія: втирать очки, травить баланду.

Чарговыя выпускі тэлевіктарыны глядзіце ў эфіры «Беларусь 3» раніцай кожнай суботы.

Ірына АСТАШКЕВІЧ. *iost@zviazda.by*

■ Ці ведаеце?

Дональд Трамп супраць «Фізрука»:

што беларусы шукалі ў інтэрнэце ў 2016-м?

Кампанія Google напрыканцы года прааналізавала пошукавыя запыты карыстальнікаў інтэрнэту і прадставіла статыстыку па розных краінах, у тым ліку па Беларусі. Нашых суайчыннікаў сёлета найбольш цікавілі серыялы, тэлевізійныя шоу і спартыўныя спаборніцтвы.

Так, у агульнай катэгорыі папулярных запытаў лідзіруе трэці сезон расійскага серыяла «Фізрук». Следам ідзе другі сезон серыяла «Мажор». «Бронза» дасталася конкурсу «Еўрабачанне 2016».

У намінацыі «Персона года» перамог нававыбраны прэзідэнт ЗША Дональд Трамп. У дзясятку таксама ўвайшлі мультфільмы «Таемнае жыццё свойскіх жывёл» і «Звераполіс», а таксама стужка «Выжылы», якая прынесла першы Оскар Леанарда Дзі Капрыа.

У катэгорыі «Серыял года» перамог ужо згаданы «Фізрук», яму саступілі крымінальны дэтэктыў «Мажор» і расійская «Маладзёжка».

Таксама мы шукалі ў сецівe тэлефоны, дзіцячыя каляскі, шыны, веласіпеды, пухавікі і... цэмент.

Яраслаў ЛЫСКАВЕЦ. *lyskavets@zviazda.by* ■

Серада, 21 снежня

Беларусь 1

6.00, 7.20, 8.15 Добрай раніцы, Беларусь!
7.00, 8.00, 9.00, 12.00, 15.00, 19.00, 0.40 Навіны.
7.05, 8.05 Навіны эканомікі.
7.10, 8.10, 19.40, 0.00 Зона Х.
9.10, 22.15 Серыял «След».
10.00, 13.00, 16.00 90 секунд.
11.00, 20.00 Серыял «Жаночы доктар-2».
12.10, 16.25 Серыял «Сямейныя меладрамы-6».
13.20 Дзень у вялікім горадзе.
14.20 Дзіцячы доктар.
15.15, 18.40 Навіны рэгіёна.
15.25 Серыял «Маскоўскі дэкамерон».
17.35 Беларуская часінка.
19.20, 0.20 Сфера інтарэсаў.
21.00 Панарама.
21.45 «Безыменны батальён». Дак. фільм.
0.55 Дзень спорту.

Беларусь 2

7.00 Тэлераніца.
9.00, 22.05 Тэлебарометр.
9.05, 18.10 Серыял «Кухня».
10.10, 17.20 Дэтэктыў «Такая работа».
11.00, 20.20 «Экстрасэнсы-дэтэктывы».
12.05, 16.25 Серыял «Не нарадзіся прыгожай».
13.00, 19.15 «Ікона стылю». Fashion-шоу.
14.10 «Паненка-сялянка». Рэаліці-шоу.
15.20 «Пін_код». Інтэрактыўны маладзёжны праект.
16.00, 23.20 «Анлайн 2.0». Скетчкам.
19.15 «Ікона стылю». Fashion-шоу.
21.25 Серыял «Мая цудоўная нянька».
22.00 Спортлато 5 з 36, КЕНО.
22.10 «Як гартаваўся стайл». Сіткам.
23.50 Серыял «Косці».

Беларусь 3

7.00 «Дабранак».
7.35, 12.00 «Беларуская кухня». Смятаннік. Таплёнае малако.
8.00, 11.20, 21.00 «Калейдаскоп». Навіны культуры.
8.20, 18.10 «Кліч продкаў». Серыял.
9.05, 15.35 «Баязэт». Драма.
10.40 М/ф.
10.50 «Свята далёкай зоркі». Памяці народнага пісьменніка Беларусі Івана Чыгрынава.
11.35 «Наперад у мінулае».
12.25 «Размаўляем па-беларуску». Тэлевіктарына.
12.55, 21.20 «Угрум-рака». Драма. «Здрада».
14.05 «Майстры і куміры». Народная артыстка Беларусі Вольга Клебановіч.
14.55, 20.00 «Другая сусветная: выпадковая вайна». «Гангстары і джэнтльмены».
17.05, 22.25 «Дыя@блог». Пра прыгожае.
17.30 «Сустрэчы ў «Буквавудзе».
19.00 «Гісторыя Беларусі».
19.10 «Пацалунак Сакрата». Дэтэктыў. «Праклён Эдварда Мунка». 2-я серыя.
20.40 «Калыханка».

Беларусь 5

7.45, 19.20, 21.50 PRO спорт. Навіны.
7.55 Спорт-кадр.
8.25 Авертайм.
8.55 «Два бакі алімпійскага медаля». Джавід Гамзатаў.
9.25 Валейбол. Кубак ЕКВ. 1/32 фіналу. Матч у адказ. «Будаўнік» (Беларусь) — «П'ячэнца» (Італія).
11.30 Баскетбол. Еўраліга. «Алімпіякас» (Грэцыя) — «Црвена Звезда» (Сербія).
13.10 Футбол. Ліга чэмпіёнаў УЕФА. 6-ы тур. «Рэал» (Іспанія) — «Барусія» (Дортмунд, Германія).
15.05 Козел пра футбол.
15.25 Хакей. КХЛ. «Сібір» (Навасібірск) — «Дынама-Мінск».
17.40 Біятлон. Этап Кубка свету. Нове Месца. Масстарт. Мужчыны.
18.30 Біятлон. Этап Кубка свету. Нове Месца. Масстарт. Жанчыны.
19.25 Слэм-данк.
19.55 Хакей. КХЛ. «Сібір» (Навасібірск) — «Дынама-Мінск».
22.00 Баскетбол. Еўраліга. «Макабі» (Ізраіль) — ЦСКА (Расія).

АНТ

6.00, 6.30, 7.00, 7.30, 8.00 (з субцітрамі), **8.30, 9.00** (з субцітрамі), **11.00, 13.00, 16.00, 18.00** (з субцітрамі), **20.30** Навіны.
6.05, 8.05 «Наша раніца».
9.05 «Жыць здарова!»
10.25 «Кантрольная закупка».
11.05, 13.05, 16.15, 18.15 (з субцітрамі), **21.00** Навіны спорту.
11.10 «Модны прыгавор».
12.10 «Сам-насам з усімі».
13.10 «Мужчынскае/Жаночае».
14.15 «Пра каханне».
15.10, 16.20 «Час пакажа».
16.55 «Давай пажэнімся!»
18.20 «Бесталковыя нататкі».
18.55 «Няхай гавораць».
20.00 Час.
21.05 Серыял «Выйсці замуж за Пушкіна».
23.00 «Вячэрні Ургант».
23.40 «Давай пажэнімся!»
0.40 Начныя навіны.

СТБ

6.00, 7.30, 10.30, 13.30, 16.30, 19.30, 22.30 «24 гадзіны».
6.10, 17.25 «Міншчына».
6.20, 7.45 «Раніца. Студыя добрага настрою».
7.40, 20.10, 23.00 «СТБ-спорт».
8.30, 23.05 «Тайны Чапман».
9.30, 18.35 «Самыя шакіруючыя гіпотэзы».
10.40 «Сямейныя драмы».
11.40 «Не хлусі мне!»
12.35, 17.35 «Званая вячэра».
13.50 «Тэрыторыя памылак».
15.30 «Следакі». Серыял.
16.50 «Аўтапанарама».
17.10 «Ведай нашых!»
20.00 «Сталічныя падрабязнасці».
20.15 «Сакрэтныя тэрыторыі».
22.00 «Глядзець усім!»
0.00 «Джокер». Серыял.
1.40 Дакументальны праект: «Касмічныя драпежнікі».

МІР

6.00 М/ф.
7.30 Добрай раніцы, свет!
9.00 Маст. фільм «Шчыт і меч», 3—4-я серыі.
12.00, 3.05 «Любімыя акцёры».
12.30 «Цяжар абеду».
13.00, 16.00, 19.00 Навіны (бягучы радок).
13.15 Серыял «Даішнікі».
14.05, 19.20 Серыял «Даішнікі-2».
16.15 «Мой лепшы сябар».
17.15 Серыял «Вяртанне Мухтара».
22.00 Маст. фільм «Мужчына ў маёй галаве».
0.10 Маст. фільм «Дванаццаць крэслаў».
3.35 Серыял «Невідзімкі».

РТР—Беларусь

7.00 «Раніца Расіі».
11.00, 14.00, 17.00, 20.00 Весткі.
11.35 «Простыя пытанні» з Ягорам Хрусталёвым.
12.00 «60 хвілін». Ток-шоу.
13.15 «Правілы жыцця».
13.50, 16.50, 19.50, 23.00 Навіны — Беларусь.
14.35 «Пра самае галоўнае». Ток-шоу.
15.40 «Прамы эфір».
17.20 Серыял «Бедныя сваякі».
19.10, 20.40 Серыял «Па гарачых слядах».
21.45, 23.10 Серыял «Сваячужая».
23.40 «Вечар з Уладзімірам Салаўёвым».

НТБ—Беларусь

5.55 «Астрапрагноз».
6.00 «Новая раніца».
7.25 «Студыя Юліі Высоцкай».
8.00, 10.00, 13.00, 16.00, 19.00 Сёння.
8.10 Серыял «Вяртанне Мухтара».
10.20 Серыял «Ляснік».
12.00 Суд прысяжных.
13.25 Агляд. Надзвычайнае здарэнне.
14.05 Серыял «Хвост».
16.25 Серыял «Вуліцы разбітых ліхтароў».
18.05 «Гаворым і паказваем». Ток-шоу.
19.40 Серыял «Мент у законе».
23.10 «ЧП.by».
23.30 «Вынікі дня».
0.00 Серыял «Марскія д'ябли».

8 канал

7.00 Раніца на «Восьмым».
10.30 «Адшукваецца адпачынак».
11.00 Прыгоды «Палёт Фенікса».
13.00 Серыял «У кожнага свая вайна».
13.50 «Хатняя крама».
14.20 Меладрама «Патрабуецца тата на Раство».
15.55, 19.20, 21.00, 23.55 «Надвор'е».
16.00 «Мультпарад». «Усе сабакі святкуюць Раство».
17.10 Серыял «Ключы ад бездані».
18.00 Серыял «Падмані мяне».
18.50 «Мой любімы гадавалец».
19.25 Серыял «Флэш».
20.50 «Вечарніца».
21.05 Камедыя «Пастка для бацькоў».
23.10 Серыял «Ганібал».

ВТБ

6.00 «Турбаміксер».
7.00 М/ф «Смяшарыкі».
7.20 М/ф «Фіксікі».
7.50 М/ф «Маша і мядзведзь».
8.10 «Ералаш».
8.30, 18.00 Серыял «Варонiны».
9.40 Меладрама «Шэкспіру і не сніласяся».
11.40, 14.40, 20.20 Серыял «Атэль Элеон».
12.50 «Паспець за 24 гадзіны».
14.00 Серыял «Дах свету».
15.50, 19.10 Серыял «Вечны водпуск».
17.00 «Уральскія пельмені».
21.30 Камедыя «Кракадзіл Дандзі».
23.30, 4.30 Серыял «Тут нехта ёсць...»
1.20 Серыял «Бязмоўны сведка».
3.20 Скетч-шоу «6 кадраў».
4.00 «Лаві момант».

Культура

6.30 «Еўраньюс».
10.00, 15.00, 19.30, 23.40 Навіны культуры.
10.15, 1.55 «Назіральнік».
11.15 «Інспектар Гул». Маст. фільм. 1-я серыя.
12.25 «Гюстаў Курбэ». Дак. фільм.
12.35 «Правілы жыцця».
13.00 «Энігма. Надзя Міхаэль».
13.40, 0.00 «Людзі і манекены». Маст. фільм.

15.10 «Бляск і слава Старажытнага Рыма». Дак. фільм.
16.05 Штучны адбор.
16.45 «Кінескоп». Прэмія Еўрапейскай кінаакадэміі.
17.30 Музычныя падзеі года. Першы Міжнародны Далёкаўсходні фестываль «Марыінскі».
19.05 «Стэндаль». Дак. фільм.
19.15 «Добрай ночы, малыя!»
19.45 Галоўная роля.
20.05 «Абсалютны слых».
20.45 Ступені цывілізацыі. «Раскрыццё тайн Вавілона». Дак. фільм. 1-я серыя.
21.35 Улада факта. «Казакі: паміж службай і воляй».
22.15 «Рэгтайм, або Разарваны час». «У пошуках чалавека. Андрэй Сахараў».
22.45 120 гадоў з дня нараджэння Канстанціна Ракасоўскага. «Генерал Кінжал, або Зорныя гадзіны Канстанціна Ракасоўскага». Дак. фільм.
23.30 Колер часу. Жорж-П'ер Сёра.
23.55 Мастсавет.
1.20 «Гіём Апалінэр, які скраў «Джаконду». Дак. фільм.

Настальгія

6.00 «СевАлогія» з Севам Наўгародцавым. «Падольскі рок-фестываль». 2005 год.
6.50, 9.40, 11.00, 12.50, 14.45, 15.40, 17.00, 18.55, 20.40, 21.40, 23.00, 0.50, 2.05, 2.50, 5.05 Музычная настальгія.
7.00 Тэлеспектакль «Спяшайцеся рабіць дабро». 1982 год.
9.00, 15.00, 21.00 «Мінулы час».
10.00, 16.00, 22.00 «Народжаныя ў СССР».
12.00 «Быў час» з Аляксандрам Паліткоўскім: «Міжрэгіянальная дэпутацкая група». 2005 год.
13.10 Маст. фільм «Печкі-лавачкі».
18.00 «Спяем, сябры!» з Таццянай Візбар. 2007 год.
19.10 Маст. фільм «Хлапчукі».
0.00 Фільм-канцэрт Марылі Радовіч «Фатаграфія ў ліпені». 1987 год.
1.00 «Пра ката...» Маст. фільм.
2.20 «Ранішняя пошта». 1989 год.
3.00 Маст. фільм «Безыменная зорка».
5.30 Маст. фільм «Пары».

EuroSport 1

3.30, 9.00, 1.05 Снукер. Scottish Open. Фінал.
5.00, 7.00, 12.30, 17.00, 19.45, 23.00 Горныя лыжы. Кубак свету.
5.45, 10.30, 18.15, 2.30 Скачкі з трампліна. Кубак свету.
11.30 Аўтаспорт. Чэмпіянат свету па гонках на вынослівасць.
14.30, 20.45, 23.45 Фрыстайл. Кубак свету.
19.15 Watts.
22.00 Біятлон. Кубак свету.

Кінакамедыя

0.50 Драма «Настаўнік года».
2.50 Камедыя «Разбіраючы Гары».
4.30, 14.00, 14.50, 15.35, 17.40 Скетчкам «Паміж намі».
4.50 Камедыя «Татулі».
6.30 Камедыя «Пазнаёмцеся з Уолі Спарксам».
8.25 Камедыя «Праклён нефрытавага скарпіёна».
10.15 Камедыя «Забойны футбол».
12.05 Камедыя «Лорд Дракон».
14.15, 15.05 «Камедыянты (Шоу)».
16.00 Камедыя «На кручку».
17.55 Камедыя «Спатканне».
19.30 Камедыя «Забі мяне тройчы».
21.10 Камедыя «Як па маслe».
22.50 Меладрама «Амелі».

ТБ3

6.00 М/ф.
7.30, 14.45 «Ёсць адзін сакрэт».
7.55 «Доктар І...»
8.25, 18.55, 2.15 «Асколкі». Серыял.
10.00, 4.30 «Судовыя страсці». Дак. серыял.
11.45 «Сляпая».
12.45 «Варажбітка».
13.50 «Паралельны свет».
15.15 «Здзелка».
15.45 «Натуральны адбор».
16.45, 21.50 «Рэвізора».
17.50 «Тайны следства». Серыял.
20.50 «Магазіна».
22.55 «Лінія абароны».
23.25 «Звышнатуральнае». Серыял.
0.10 «Людзі Ікс 2». Фантастыка.
3.45 «Нераскрытыя тайны».

ТБ1000

6.10, 18.05 Фэнтэзі «Буйная рыба».
8.15 Фэнтэзі «Уладар пярсцёнкаў 2: дзве крэпасці».
11.15 Меладрама «Адна сустрэча».

12.45 Трылер «Урачысты фінал».
14.20 Трылер «Прыстанак пракляты».
16.15 Меладрама «Дарагі Джон».
20.10 Фантастыка «Воблачны атлас».
23.10 Фэнтэзі «Уладар пярсцёнкаў: вяртанне караля».
2.30 Трылер «Яна яго абажае».
4.20 Драма «Герцагіня».

ТБ1000 Рускае кіно

6.20 Камедыя «Прывід».
8.35 Трылер «Калектар».
10.20 Драма «Слон».
12.10 Трагікамедыя «Майстэрства жыць у Адэсе».
14.10 Драма «Weekend».
16.10 Драма «Іван сын Амура».
18.45 Камедыя «Адной левай».
20.20 Меладрама «Як выйсці замуж за мільянера».
22.10 Драма «Мішэнь».
1.10 Камедыя «Раскоп».
2.50 Драма «Уцёкі за марай».
4.35 Камедыя «Горка! 2».

National Geographic

6.00 Гульні розуму.
6.45, 9.25, 13.15, 17.00, 5.35 Навуковыя недарэчнасці.
7.55, 14.00, 21.00, 0.55, 4.05 Золата Юкана.
8.40, 14.45, 21.45, 1.40, 4.50 Незвычайныя промыслы.
10.55 Шаша праз пекла.
11.40, 15.30 Міжнародны аэрапорт Дубай.
12.30 80-я: дзесяцігоддзе, якое стварыла нас.
16.15, 19.25, 23.20, 3.15 Расследаванні авіякатастроф.
18.35, 22.30, 2.25 Гісторыя Бога з Морганам Фрыменам.
20.15 90-я: дзесяцігоддзе, якое нас аб'яднала.
0.05 Лініі Наска: расшыфравана.

Discovery

8.00, 14.00 На краі Аляскі.
9.00, 15.30, 21.30, 5.55 Як гэта ўстроена?
9.30, 15.00, 21.00, 5.30 Як гэта зроблена?
10.00, 16.00, 23.00, 7.10 Бітвы за кантэйнеры.
10.30, 16.30, 23.30, 7.35 Паляўнічыя на склады.
12.00 Металаломшчыкі.
13.00 Паляўнічыя на рэліквіі.
17.00, 22.00, 2.55 Махінатары.
18.00 Скарбашукальнікі Амерыкі.
0.00, 3.50 Залатая ліхаманка.
1.00, 4.40 Самагоншчыкі.
2.00, 6.20 Горш не бывае.

Усходні гараскоп на

АВЕН. Без вас справы не зрушацца з мёртвай кропкі. А вашы працоўныя вынікі будуць залежаць ад самавалодання і самадысцыпліны. Ёсць шанц стаць энергічным і вельмі прадпрымальным кіраўніком. Практычна ўсё, што вы задумаеце, збудзецца, таму, перш чым загадваць жаданне, паразважайце, што вы сапраўды хочаце атрымаць. Станьце смялейшымі і экстравагантнымі — і будзеце выдзяляцца сярод натоўпу, прыцягваючы погляды патрэбных людзей.

ЦЯЛЕЦ. Пачатак тыдня абяцае быць даволі клапотным, аднак да выхадных усё уляжацца, і вы зможаце выдатна адпачыць у добрай кампаніі. У панядзелак будзьце гатовыя да мноства непатрэбных кантактаў. Будзьце больш абачлівымі ў выказваннях, навакольныя могуць аказацца залішне ўспрымальнымі да вашых слоў ці перадаць іх начальству. Не ўздумайце ігнараваць меркаванне калектыву. У сярэдзіне тыдня магчымы новыя знаёмствы. У сераду добра ўладкоўвацца на новую работу, вам будзе забяспечаны хуткі кар'ерны рост.

БЛІЗНЯТЫ. Менавіта зараз атрымаеца ажыццявіць тое, пра што даўно марылася. Не бойцеся задаць пытанне, зоркі кажуць, што вы атрымаеце станоўчы адказ. Калі ёсць цікавыя ідэі, то яны будуць запатрабаванымі і прыбытковымі. Тыдзень прынясе новыя знаёмствы і ўражанні. Работы назапасілася вельмі шмат, затое адчуеце сябе незаменным супрацоўнікам. У аўторак і чацвер будуць асабліва паспяховымі даследчыя і творчыя праекты.

РАК. Ваша ўдачлівасць напрамую залежыць ад таго, якія адносіны здолееце пабудаваць з уплывовымі людзьмі і непасрэдным начальствам. Атрымаецца заручыцца іх падтрымкай — лічыце, што ўсё ў парадку. У сераду могуць узнікнуць цяжкасці там, дзе вы іх і не чакалі. Звярніце ўвагу на тое, як распараджаецеся сваім часам, магчыма, знойдзеце спосаб яго сэканоміць. У суботу можаце здзейсніць важны ўчынак, які адаб'ецца на найбліжэйшай будучыні. Для пабудовы адносін, прычым не толькі рамантычнага, але і сяброўскага характару, час не самы ўдалы.

ЛЕЎ. Упэўненасць у сваіх сілах і небывалую працаздольнасць гэтага тыдня паспрабуйце выкарыстоўваць для пераадолення складанасцяў на рабоце. Пажадана зрабіць гэта максімальна бесканфліктным шляхам, хай нават ён і зойме больш часу. Варта праявіць больш стрыманасці ў сваіх парывах і нацэліць энергію ў вузкае рэчышча, каб не распырашыць яе. Добры перыяд для заняткаў спортам і пачатку рамонту ў доме. Цяпер важна стварыць для сябе камфортнае асяроддзе, якое дазваляе аптымістычна глядзець на свет.

ДЗЕВА. Вакол вас вельмі насычанае інфармацыйнае поле, нават сухая паспяваць улічваць новыя звесткі, якія паступаюць з усіх бакоў. Ад аб'ёму выкананай работы будзе залежаць узнагароджанне, якое атрымаеце, але не забывайцеся пра адпачынак, не варта працаваць на шкоду здароўю. Панядзелак і аўторак прыдатныя для вырашэння важных спраў, падпісання дагавораў. У чацвер пачынайце асвойваць новую прафесію, вучыце мовы, гэта можа аказацца падмогай у прасоўванні па кар'ернай лесвіцы.

наступны тыдзень

ШАЛІ. Паспрабуйце не чапляцца за мінулае, якім бы бліскучым яно ні здавалася. З'явіцца неблагая магчымасць атрымаць поспех адразу ў двух дыяметральна процілеглых кірунках: добра адпачыць і істотна рушыць наперад у справах. У сярэдзіне тыдня магчыма не зусім прыемная размова з начальствам, затое зможаце дамагчыся прымальных для сябе матэрыяльных умоў. У пятніцу будзьце больш уважлівымі і сабранымі, думайце і аналізуйце, перш чым дзейнічаць.

СКАРПІЁН. На гэтым тыдні трэба вылучыць з усіх спраў галоўную і з уласцівай вам упартасцю сканцэнтравацца на ёй. Нават самае няпростае пытанне не вытрымае пад вашым напорам. Не прыкладваючы асаблівых намаганняў, зможаце стаць самым абаяльным і прывабным для навакольных. У сераду будзе шанц праявіць сябе на працы з лепшага боку, начальства ацэніць вашы ідэі і нестандартны падыход. У пятніцу не варта хвалявацца па дробязях. У суботу правядзіце больш часу з сям'ёй.

СТРАЛЕЦ. Пажадана заняцца вырашэннем сямейных праблем, не паддавайцеся беспадстаўным сумненням. Вам цалкам па сілах стварыць вакол сябе гарманічную абстаноўку і дарыць навакольным людзям цяпло і радасць. У аўторак можа спатрэбіцца парада юрыста або ўрача, звярніцеся да сапраўдных прафесіяналаў. У чацвер паспрабуйце не зацягваць з афармленнем важных дакументаў. Пятніца — удалы дзень для дзелавых сустрэч і вядзення няпростых перагавораў.

КАЗЯРОГ. Варта зменшыць абароты ў сваёй дзейнасці і трошкі панізіць планку жаданняў. Залішняя самаўпэўненасць можа толькі нашкодзіць. Паспрабуйце не замыкацца ў сабе і не ператварацца ў пустэльніка. Зносіны вам неабходны, не закрывайцеся ад блізкіх і сяброў. Ваша ідэя, увасобленая ў рэальнасць, пачне прыносіць плён. Можаце адкрыць для сябе новыя творчыя або працоўныя аспекты, але ўлічыце, што для гэтага неабходная цішыня, засяроджанасць і камфортныя абставіны.

ВАДАЛЕЙ. Падобна на тое, што надышоў момант, калі варта нешта ў сабе памяняць. Можна пачаць са знешнасці. Прыслухайцеся да голасу інтуіцыі і канчаткова вырашыце, у якім кірунку і з кім вы хочаце ісці па жыцці далей. У панядзелак могуць выпадкова выявіцца даўно зніклыя рэчы. У сераду не варта ладзіць клапотныя справы. Другой паловай тыдня вы можаце распараджацца па сваім жаданні, за выключэннем суботы, калі лепш не адлучацца з дому ці хоць бы вярнуцца крыху раней.

РЫБЫ. Неабходна сканцэнтраваць намаганні на дасягненні пастаўленых мэт. Не бойцеся цяжкасцяў і перашкод, вам удасца іх лёгка пераадолець. У панядзелак рэалізацыю задум мае сэнс пачаць ужо з раніцы — не марнуйце час дарма. На сераду пажадана не планаваць важных мерапрыемстваў, а заняцца сваім здароўем. Чацвер — выдатны дзень для пабудовы планаў на будучыню, новых праектаў і першых крокаў для іх ажыццяўлення. У выхадныя пастарайцеся быць больш памяркоўнымі ў адносінах да блізкіх людзей, стрымлівайце свае бурныя эмоцыі.

Чацвер, 22 снежня

Беларусь 1

6.00, 7.20, 8.15 Добрай раніцы, Беларусь!
7.00, 8.00, 9.00, 12.00, 15.00, 19.00, 0.40 Навіны.
7.05, 8.05 Навіны эканомікі.
7.10, 8.10, 19.40, 0.00 Зона Х.
9.10, 22.15 Серыял «След».
10.00, 13.00, 16.00 90 секунд.
11.00, 20.00 Серыял «Жаночы доктар-2».
12.10, 16.25 Серыял «Самейныя меладрамы-6».
13.20 Дзень у вялікім горадзе.
14.20 Дзіцячы доктар.
15.15, 18.40 Навіны рэгіёна.
15.25 Серыял «Маскоўскі дэкамерон». Заключная серыя.
17.35 Беларуская часінка.
19.20, 0.20 Сфера інтарэсаў.
21.00 Панарама.
21.45 Буйным планам.
0.55 Дзень спорту.
1.05 Серыял «Пастка».

Беларусь 2

7.00 Тэлераніца.
9.00, 22.10 Тэлебарометр.
9.05, 18.10 Серыял «Кухня».
10.10, 17.20 Дэтэктыў «Такая работа».
11.00, 20.20 «Экстрасэнсы-дэтэктывы».
12.00, 16.30 Серыял «Не нарадзіся прыгожай».
13.00, 19.15 «Ікона стылю». Fashion-шоу.
14.05 «Каханне анлайн». Рэаліці-шоу.
15.20 «Пін_код». Інтэрактыўны маладзёжны праект.
16.00, 23.20 «Анлайн 2.0». Скетчкам.
21.25 Серыял «Мая цудоўная нянька».
22.00 Спортлато 6 з 49, КЕНО.
22.15 «Як гартаваўся стайл». Сіткам.
23.50 Серыял «Косці». Заключная серыя.
0.40 «Арол і рэшка. Шопінг». Трэвел-шоу.

Беларусь 3

7.00 «Дабраранак».
7.35, 12.00 «Беларуская кухня». Капуста з грыбамі.
8.05, 11.15, 21.00 «Калейдаскоп». Навіны культуры.
8.20, 18.10 «Ключ продкаў». Серыял.
9.05, 15.35 «Баязэт». Драма.
10.40 М/ф.
10.50 «Святло далёкай зоркі». Памяці народнага артыста Беларусі Міхаіла Пятрова.
11.35 «Край».
12.25 «Размаўляем па-беларуску». Тэлевiктарына.
12.55, 21.20 «Угрум-рака». Драма. «Крах», заключная серыя.
14.10 «Аляксандр Варашыла. Свой голас». Дак. фільм.
14.55, 20.00 «Другая сусветная: выпадковая вайна». «Вялікая правакацыя».
17.05, 22.35 «Дыя@блог». Пра літаратуру.
17.30 «Сустрэчы ў Буквадзе».
19.00 «Гісторыя Беларусі».
19.10 «Пацалунак Сакрата». Дэтэктыў. «Чысты лёд». 1-я серыя.
20.40 «Калыханка».

Беларусь 5

7.55, 18.45, 23.05 PRO спорт. Навіны.
8.05 Слэм-данк.
8.35 Козел пра футбол.
8.55 «Жанчыны і спорт». Марына Арзамасава.
9.20 Гандбол. SEHA-Газпрам ліга. БГК імя Мяшкова — «Вардар» (Македонія).
10.50 Хакей. КХЛ. «Сібір» (Новасібірск) — «Дынама-Мінск».
12.45 Баскетбол. Еўраліга. «Макабі» (Ізраіль) — ЦСКА (Расія).
14.25 Валейбол. Кубак ЕКВ. 1/32 фіналу. Матч у адказ. «Будаўнік» (Беларусь) — «П'ячэнца» (Італія).
16.30 Баскетбол. Еўраліга. «Басконія» (Іспанія) — «Барселона» (Іспанія).
18.15 Фактар сілы.
18.55 Хакей. Чэмпіянат Беларусі. «Дынама» (Маладзечна) — «Юнацтва-Мінск».
21.00 Баскетбол. Еўраліга. «Жальгірыс» (Літва) — УНІКС (Расія).
23.15 «На шляху да ЧС-2018». Відэачасопіс.

АНТ

6.00, 6.30, 7.00, 7.30, 8.00 (з субцітрамі), **8.30, 9.00** (з субцітрамі), **11.00, 13.00, 16.00, 18.00** (з субцітрамі), **20.30** Нашы навіны.
6.05, 8.05 «Наша раніца».
9.05 «Жыць здорава!»
10.25 «Кантрольная закупка».
11.05, 13.05, 16.15, 18.15 (з субцітрамі), **21.00** Навіны спорту.
11.10 «Модны прыгавор».
12.10 «Сам-насам з усімі».
13.10 «Мужчынскае/Жаночае».
14.15 «Пра каханне».
15.10, 16.20 Меладрама «Забытая мелодыя для флейты».
18.20 «Бесталковыя нататкі».
18.55 «Няхай гавораць».
20.00 Час.
21.05 «Трэба разабрацца».
21.30 Серыял «Выйсці замуж за Пушкіна».
23.25 «На ноч гледзячы».
0.25 Начныя навіны.

СТБ

6.00, 7.30, 10.30, 13.30, 16.30, 19.30, 22.30 «24 гадзіны».
6.10, 17.25 «Міншчына».
6.20, 7.45 «Раніца. Студыя добрага настрою».
7.40, 20.10, 23.00 «СТБ-спорт».
8.30, 23.25 «Тайны Чапман».
9.35, 18.35 «Самыя шакіруючыя гіпотэзы».
10.40 «Сямейныя драмы».
11.40 «Не хлусі мне!»
12.35, 17.35 «Званая вячэра».
13.50 «Сакрэтныя тэрыторыі».
15.35 «Следакі». Серыял.
16.10 «Скардзіцца дазваляецца».
16.50 «Мінск і мінчане».
20.00 «Сталічныя падрабязнасці».
20.15 «Дзіўная справа».
22.05 «Глядзець усім!»
23.05 «Аўтапанарама».
0.15 «Джокер». Серыял.
1.55 Дакументальны праект: «НЛА. Шыфроўка з дна акіяна».

МІР

6.00 М/ф.
7.30 Добрай раніцы, свет!
9.00 Маст. фільм «Прыгонная актрыса».
10.45 Маст. фільм «Мужчына ў маёй галаве».
13.00, 16.00, 19.00 Навіны (бягучы радок).
13.15, 19.20 Серыял «Дашнікі-2».
16.15 «Мой лепшы сябар».
17.15 Серыял «Вяртанне Мухтара».
22.00 Маст. фільм «Шут і Венера».
23.45 Маст. фільм «Рам і Лакхан».
2.20 Серыял «Невідзімкі».

РТР—Беларусь

7.00 «Раніца Расіі».
11.00, 15.00, 20.00 Весткі.
12.00 Прэс-канферэнцыя Прэзідэнта Расійскай Федэрацыі Уладзіміра Пуціна.
17.20, 19.50, 23.00 Навіны — Беларусь.
17.30 «Прамы эфір».
18.40, 21.00 Маст. фільм «На спіне ў чорнага ката».
21.45, 23.10 Серыял «Свая чужая».
23.40 «Простыя пытанні» з Ягорам Хрусталёвым.
0.00 «Вечар з Уладзімірам Салаўёвым».

НТБ—Беларусь

5.55 «Астрапрагноз».
6.00 «Новая раніца».
7.25 «Студыя Юліі Высоцкай».
8.00, 10.00, 13.00, 16.00, 19.00 Сёння.
8.10 Серыял «Вяртанне Мухтара».
10.20 Серыял «Ляснік».
12.00 Суд прысяжных.
13.25 Агляд. Надзвычайнае здарэнне.
14.05 Серыял «Хвост».
16.25 Серыял «Вуліцы разбітых ліхтароў».
18.05 «Гавораць і паказваем». Ток-шоу.
19.40 Серыял «Мент у законе».
23.10 «ЧП.by».
23.30 «Вынікі дня».
0.00 Серыял «Марскія д'ябла».

8 канал

7.00 Раніца на «Восьмым».
11.00 Трылер «Скандынаўскі фарсаж».
12.35 Серыял «У кожнага свая вайна».
13.25 «Калядныя сакрэты».
13.50 Камедыя «Як украсці мільён».
15.55, 19.25, 21.00, 23.55 «Надвор'е».
16.00 «Мультпарад». «Ледніковы перыяд. Гіганцкае Раство».
16.30 «Мой любімы гадавальнік».
17.00 Серыял «Ключы ад бездані».
18.00 «Хатняя крама».
18.10 Серыял «Падмані мяне».
19.15 «Фэшн is my прафэшн».
19.30 Серыял «Флэш».
20.50 «Вечарніца».
21.05 «Даведнік па краінах і кантынентах».
21.20 Меладрама «Калядная мелодыя».
23.10 Серыял «Ганібал».

ВТБ

6.00 «Турбаміксер».
7.00 М/ф «Смяшарыкі».
7.20 М/ф «Фіксікі».
7.50 М/ф «Маша і мядзведзь».
8.10 «Ералаш».
8.30, 18.00 Серыял «Варонiны».
9.40 Камедыя «Машына часу ў джакузі».
11.40, 14.40, 20.20 Серыял «Атэль Элеон».
12.50 «Паспець за 24 гадзіны».
14.00 Серыял «Дах свету».
15.50, 19.10 Серыял «Вечны водпуск».
17.00 «Уральскія пельмені».
21.30 Камедыя «Кракадзіл Дандзі 2».
0.00 Еўрапейскі покерны турнір.
0.50 Серыял «Бязмоўны сведка».
3.00 «Дурні і дарогі».
3.30 Скетч-шоу «6 кадраў».
4.00 «Лаві момант».
4.30 Скетч-шоу «Даеш моладзь».
5.00 Скетчкам «Студэнты».
5.30 «Мільёны ў сетцы».

Культура

6.30 «Еўраньюс».
10.00, 15.00, 19.30, 23.40 Навіны культуры.
10.15, 1.55 «Назіральнік».
11.15 «Інспектар Гул». Маст. фільм. 2-я серыя.
12.35 «Правілы жыцця».
13.00 «Расія, любоў мая!» «Сібірскія паляк*і*».
13.30 Колер часу. Павел Федотаў.
13.40, 0.00 «Людзі і манекены». Маст. фільм.
14.50 «Лаа-цзы». Дак. фільм.
15.10, 20.45 «Раскрыццё тайн Вавілона». Дак. фільм.
16.05 «Абсалютны слых».
16.45 «Больш чым каханне». «Раман з трыма вуглямі». Фадзееў, Эрдман і Ангеліна Сцяпанава.
17.30 Музычныя падзеі года. Першы Міжнародны конкурс маладых піяністаў Grand Piano Competition.
18.30 «Гіём Апалінэр, які скраў «Джаконду». Дак. фільм.
19.15 «Добрай ночы, малыя!»
19.45 Галоўная роля.
20.05 Чорныя дзіркі. Белыя плямы.
21.35 «Ні слова пра каханне. Валянцін Чарных і Людміла Кожынава». Дак. фільм.
22.15 «Рэгтайм, або Разарваны час». «Подзвіг партрэта Ільіча».
22.45 «Лермантаўская сотня».
23.25 Колер часу. Анры Маціс.
23.55 Мастсавет.
1.05 «Выходзяць на арэну асілкі. Яўген Сандаў і Юрый Уласаў». Дак. фільм.
1.45 «Джакама Пучыні». Дак. фільм.

Настальгія

6.00 «Быў час» з Аляксандрам Палiткоўскім: «Міжрэгіянальная дэпутацкая група». 2005 год.
6.50, 8.45, 9.40, 11.00, 12.50, 14.45, 15.40, 17.00, 18.55, 20.40, 21.40, 0.50, 3.40, 5.00 Музычная настальгія.
7.10 Маст. фільм «Печкі-лавачкі».
9.00, 15.00, 21.00, 3.00 «Мінулы час».
10.00, 16.00, 22.00, 4.00 «Народжаныя ў СССР».
12.00 «Спяем, сябры!» з Таццянай Візбар. 2007 год.
13.10 Маст. фільм «Хлапчукі».
18.00 «Эліта Краіны Саветаў». Руслан Хасбулатаў «Адкрыццё». 2007 год.
19.15 Маст. фільм «Прахіндзіяда, ці Бег на месцы».
23.00 «Песня-78». 2-е аддзяленне.
0.00 «СевАлогія» з Севам Наўгародцавым. «Падольскі рок-фестываль». 2005 год.
1.00 Тэлеспектакль «Спяшаюцца рабіць дабро». 1982 год.

EuroSport 1

3.30, 5.00, 13.30 Біятлон. Кубак свету.
4.00, 6.45, 9.30, 12.30, 14.30, 20.50, 23.45 Фрыстайл. Кубак свету.
6.00, 9.00, 17.00, 19.00, 22.00, 1.05 Горныя лыжы. Кубак свету.
7.45, 17.45 Watts.
8.30 Футбол. «ФІФА».
10.30, 18.15, 2.30 Скачкі з трампліна. Кубак свету.
11.15 Снукер. Scottish Open. Фінал.

Кінакамедыя

1.00 Меладрама «Дзённік кар'ерысткі».
2.40 Камедыя «Шайбу! Шайбу!»
4.15, 14.00, 14.50, 15.35 Скетчкам «Паміж намі».
4.50 Камедыя «Вялікі Стэн».

6.45 Камедыя «Выпадковы муж».
8.30 Камедыя «Ён горшы за мяне».
10.25 Камедыя «Газелі».
12.15 Камедыя «Няхай жыве Францыя!»
14.15, 15.05 «Камедыянты (Шоу)».
16.00 Меладрама «Домік у сэрцы».
17.45 Камедыя «Вяселле па абмене».
19.30 Камедыя «Дробныя махляры».
21.15 Драма «Вундэркінды».
23.15 Камедыя «Праклён нефрытавага скарпіёна».

ТБ3

6.00 М/ф.
7.20, 14.45 «Ёсць адзін сакрэт».
7.45 «Доктар І...»
8.15, 19.00, 3.00 «Асколкі». Серыял.
9.55, 4.30 «Судовыя страсці». Дак. серыял.
11.40 «Сляпая».
12.40 «Варажбітка».
13.45 «Паралельны свет».
15.15 «Здзелка».
15.45 «Натуральны адбор».
16.50, 21.40 «Рэвізора».
17.55 «Тайны следства». Серыял.
20.45, 2.10 «Містыка адносін».
22.45 «Вокладка».
23.20 «Звышнатуральнае». Серыял.
0.10 «Трынаццаць сяброў Оўшэна». Камедыя.

ТБ1000

6.10, 17.35 Фантастыка «Блізкія кантакты трэцяй ступені».
9.00 Фэнтэзі «Уладар пярсцёнкаў: вяртанне караля».
12.25 Фантастыка «Вобла́чны атлас».
15.25 Драма «Герцагіня».
20.10 Драма «Сцежкі».
22.10 Драма «Нябачны бок».
0.25 Камедыя «Селеста і Джэсі назаўсёды».
2.05 М/ф «Труп нявесты».
3.30 Трылер «Задыяк».

ТБ1000 Рускае кіно

6.20 Драма «Мішэнь».
9.10, 20.20 Меладрама «Як выйсці замуж за мільянера».
11.05 Камедыя «Раскоп».
12.35 Камедыя «Рэспубліка ШКІД».
14.30 Драма «Уцёкі за марай».
16.20 Камедыя «Горка! 2».
18.20 Баявік «Мантана».
22.10 Меладрама «Іронія кахання».
0.00 Драма «І не было лепш брата».
1.40 Камедыя «Адзінокі па кантракце».

3.20 Камедыя «На мора!»
5.00 Драма «Аўсянкі».

National Geographic

6.00 Гульні розуму.
6.45, 13.15, 5.30 Навуковыя недарэчнасці.
7.55, 14.00, 16.20, 19.25, 21.00, 23.20, 0.55, 3.20 Расследаванні авіякатастроф.
8.40, 10.55, 14.45, 21.45, 1.40, 4.50 Шаша праз пекла.
9.25, 17.05 Золата Юкана.
10.10, 17.50 Незвычайныя промыслы.
11.40, 15.30 Міжнародны аэрапорт Дубай.
12.30 80-я: дзесяцігоддзе, якое стварыла нас.
18.35, 22.30, 2.25 Гісторыя Бога з Морганам Фрыменам.
20.15 90-я: дзесяцігоддзе, якое нас аб'яднала.
0.10 Расійскія сакрэтныя матэрыялы.

Discovery

8.00, 14.00 На краі Аляскі.
9.00, 15.30, 21.30, 5.55 Як гэта ўстроена?
9.30, 15.00, 21.00, 5.30 Як гэта зроблена?
10.00, 16.00, 23.00, 7.10 Бітвы за кантэйнеры.
10.30, 16.30, 23.30, 7.35 Паляўнічыя на склады.
11.00 Дарожныя каўбоі.
12.00, 0.00, 3.50 Залатая ліхаманка.
13.00 Смяротны ўлоў.
17.00, 22.00, 2.55 Махінатары.
18.00 Разбуральнікі легенд.
1.00, 4.40 Самагоншчыкі.
2.00, 6.20 А ты б выжыў?

ШАХМАТНЫ КЛУБ

Выпуск №7

Мінулым разам мы расказалі пра вынікі юбілейнага конкурсу «Віктару Волчаку — 50» у раздзелах двух- і трохходовак.

У раздзеле шматходовак удзельнічалі 34 задачы 26 аўтараў з 9 краін. Сярод задач з колькасцю фігур больш за сем прызы размеркаваліся так: першы — М. Марандзюк (Украіна); другі — Ф. Давідзенка (Расія); трэці — М. Бельчыкаў, В. Красічонак (Беларусь). Ганаровыя водгукі: першы — А. Варыцкі (Беларусь); другі — Ю. Аляксееў, А. Цюнін (Расія); трэці — У. Сычоў (Беларусь); чацвёрты — В. Красічонак (Беларусь); пяты — С. Барадаўкін, А. Шалыгін, А. Карамаліц (Украіна). Пахвальныя водгукі: першы — М. Кастылёў, А. Мельнічук (Расія); другі — О. Міхалка (Славакія); трэці — С. Гурыновіч (Беларусь); чацвёрты — Р. Залакоцкі (Украіна); пяты — Д. Мюлер (Германія).

Сярод шматходовых мініяцюр прыз атрымала задача М. Кастылёва, А. Мельнічука (Расія). Ганаровыя водгукі: першы — Р. Аліаўсадзадэ (ЗША); другі — Д. Пероне (Аргенціна). Пахвальныя водгукі: першы — З. Лабаі (Славакія); другі — А. Фіца (Чэхія), З. Лабаі (Славакія).

Для самастойнага рашэння прапануем задачу Д. Мюлера са згаданага конкурсу **(гл. дыяграму)**.

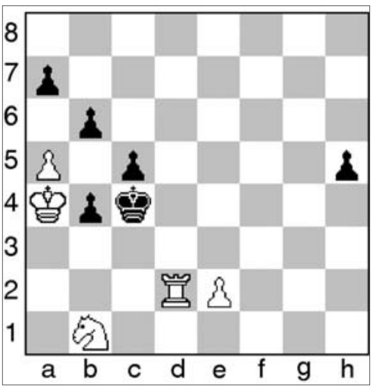

Белыя: Кра4, Лd2, Kb1, пп.a5, e2 (5).

Чорныя: Крс4, пп.a7, b4, b6, c5, h5 (6).

Мат у 4 хады.

Дасылайце рашэнні на адрас рэдакцыі (вул. Б. Хмяльніцкага, 10а, 220013, г. Мінск, «Звязда») або на электронны адрас вядучага аддзела: vadim_ne67@mail.ru

* * *

Нарвежскі гросмайстар Магнус Карлсен у Нью-Ёрку адстаяў тытул чэмпіёна свету, абыграўшы расіяніна Сяргея Каракіна з агульным лікам 9:7. Рашаючай стала трэцяя партыя ў хуткія шахматы, дзе нарвежац гуляў чорнымі: 1.e4 e5 2.Kf3 Kc6 3.Cb5 a6 4.Ca4 Kf6 5.0-0 Ce7 6.d3 b5 7.Cb3 d6 8.a3 0-0 9.Kc3 Ka5 10.Ca2 Ce6 11.b4 Kc6 12.Kd5 Kd4 13.Kg5 C:d5 14.ed Kd7 15.Ke4 f5 16.Kd2 f4 17.c3 Kf5 18.Ke4 Фe8 19.Cb3 Фg6 20.f3 Ch4 21.a4 Kf6 22.Фe2 a5 23.ab ab 24.Cd2 bc 25.C:c3 Ke3 26.Лfc1 Л:a1 27.Л:a1 Фe8 28.Cc4 Kph8 29.K:f6 C:f6 30.Лa3 e4 31.de C:c3 32.Л:c3 Фe5 33.Лc1 Лa8 34.h3 h6 35.Kph2 Фd4 36.Фe1 Фb2 37.Cf1 Лa2 38.Л:c7 Лa1, 0:1.

На першым этапе чэмпіянату краіны (81 удзельнік) пуцёўкі ў вышэйшую лігу заваявалі Ягор Філіпец, Сяргей Міхайлоўскі, Аляксандр Кочэеў, Вольга Бадэлька і Вячаслаў Зарубіцкі, а сярод жанчын (31 удзельніца) — Марыя Калядзіч, Наталля Кусянкова, Вера Пракапук і Маргарыта Храпко. Прызёрамі другога этапу Кубка Алешка ў Мінску сталі Раман Грыб, Валерый Казакоўскі і Валерый Смірноў. Мемарыял У. Сайгіна ў Брэсце выйграў Уладзіслаў Каташук. У казахстанскім Паўладары (94 удзельнікі) Кірыл Ступак быў другім, Аляксей Аляксандраў — восьмым.

* * *

Рашэнне задачы з мінулага выпуску: 1.Фh8 Kpd1 2.Фa1 Kpe1 3.Cb2x, 1...Kpf1 2.Фh1 Kpe1 3.Kh3x

Вадзім ЖЫЛКО.

Пятніца, 23 снежня

Беларусь 1

6.00, 7.20, 8.15 Добрай раніцы, Беларусь!
7.00, 8.00, 9.00, 12.00, 15.00, 19.00, 1.45 Навіны.
7.05, 8.05 Навіны эканомікі.
7.10, 8.10, 19.20 Зона Х.
9.10 Серыял «След».
10.00, 13.00, 16.00 90 секунд.
11.00, 20.00 Серыял «Жаночы доктар-2».
12.10, 17.40 Серыял «Сямейныя меладрамы-6».
13.20 Дзень у вялікім горадзе.
14.20 Дзіцячы доктар.
15.15, 18.40 Навіны рэгіёна.
15.25 Меладрама «За чужыя грахі».
21.00 Панарама.
21.45 Нашы.
22.05 Меладрама «Выпадковых сустрэч не бывае». 1 — 4-я серыі.
2.00 Дзень спорту.

Беларусь 2

7.00 Тэлераніца.
9.00, 22.35 Тэлебарометр.
9.05, 17.55 Серыял «Кухня».
10.10, 17.00 Дэтэктыў «Такая работа».
11.00 Рэпарцёр.
11.50, 16.05 Серыял «Не нарадзіся прыгожай».
12.50, 18.55 «Ікона стылю». Fashion-шоу.
14.05 «Каханне анлайн». Рэаліці-шоу.
15.20 «Пін_код». Інтэрактыўны маладзёжны праект.
20.15, 22.05 «Бітва экстрасэнсаў. 14 сезон».
22.00 Спортлато 5 з 36, KENO.
22.40 Трылер «Адступнікі».

Беларусь 3

7.00 «Дабраранак».
7.35, 12.10 «Беларуская кухня». Бульбяная бабка з грушамі, гарбата з зёлак.
8.00, 11.25, 21.00 «Калейдаскоп». Навіны культуры.
8.20, 18.10 «Кліч продкаў». Серыял.
9.05, 15.50 «Баязэт». Драма.
10.35 «Святло далёкай зоркі». Памяці драматурга, тэатральнага крытыка, заслужанага дзеяча мастацтваў БССР Канстанціна Губарэвіча.
11.00 «Сіла веры».
11.45 «Навукаманія».
12.35 «Размаўляем па-беларуску». Тэлевіктарына.
13.05, 21.25 «Гангстары ў акіяне». Прыгоды.
15.10, 20.00 «Другая сусветная: выпадковая вайна». «Герой-адзіночка».
17.20 «Камертон». Мітрапаліт Тадэвуш Кандрусевіч.
17.45 «Партызаны». Бацька Мінай.
19.00 «Гісторыя Беларусі».
19.10 «Пацалунак Сакрата». Дэтэктыў. «Чысты лёд». 2-я серыя.
20.40 «Калыханка».
21.20 «Час кіно».
23.35 Творчы вечар народнага артыста СССР Льва Дурава.

Беларусь 5

8.00, 19.15, 21.45 PRO спорт. Навіны.
8.10 Фактар сілы.
8.35 Біятлон. Этап Кубка свету. Эстэрсунд. Індывідуальная гонка. Жанчыны.
10.30 «На шляху да ЧС-2018». Відэачасопіс.
11.00 Баскетбол. Еўраліга. «Жальгірыс» (Літва) — УНІКС (Расія).
12.50 Хакей. Чэмпіянат Беларусі. «Дынама» (Маладзечна) — «Юнацтва-Мінск».
14.55 Хакей. КХЛ. «Авангард» (Омск) — «Дынама-Мінск».
17.20 Баскетбол. Еўраліга. «Црвена Звезда» (Сербія) — «Рэал» (Іспанія).
19.25 Піт-стоп.
19.55 Баскетбол. Еўраліга. ЦСКА (Расія) — «Фенербахчэ» (Турцыя).
21.55 Хакей. КХЛ. «Авангард» (Омск) — «Дынама-Мінск».

АНТ

6.00, 6.30, 7.00, 7.30, 8.00 (з субцітрамі), **8.30, 9.00** (з субцітрамі), **11.00, 13.00, 16.00, 18.00** (з субцітрамі), **20.30** Нашы навіны.
6.05, 8.05 «Наша раніца».
9.05 «Жыць здорава!»
10.25 «Кантрольная закупка».
11.05, 13.05, 16.15, 18.15 (з субцітрамі), **21.00** Навіны спорту.
11.10 «Модны прыгавор».
12.20 «Адваротны адлік». «Два жыцці Надзеі Грэкавай». Фільм 1.
13.10 «Мужчынскае/Жаночае».
14.10 «Час пакажа».
16.20, 18.20 Серыял «Скарлет».
18.35 «Бесталковыя нататкі».
19.00 «Поле цудаў».
20.00 Час.
21.05 «Сёння ўвечары».
22.25 «Што? Дзе? Калі?» у Беларусі. Фінал.
0.10 «ДиДюЛя. «Музыка без слоў».
1.50 Начныя навіны.

СТБ

6.00, 7.30, 10.30, 13.30, 16.30, 19.30, 22.30 «24 гадзіны».
6.10, 17.25 «Міншчына».
6.20, 7.45 «Раніца. Студыя добрага настрою».
7.40, 20.10, 23.00 «СТБ-спорт».
8.30, 23.25 «Тайны Чапман».
9.30, 18.35 «Самыя шакіруючыя гіпотэзы».
10.40 «Сямейныя драмы».
11.40 «Не хлусі мне!»
12.35, 17.35 «Званая вячэра».
13.50 «Дзіўная справа».
15.35 «Следакі». Серыял.
16.50 «Аўтапанарама».
17.15 «Ведай нашых!»
20.00 «Сталічныя падрабязнасці».
20.15 Фінал Міжнароднай лігі КВЗ.
22.15 «Глядзець усім!»
23.05 Драма «Белы праклён».
0.30 Маст. фільм «Парк культуры і адпачынку».

МІР

6.00 М/ф.
7.30 Добрай раніцы, свет!
9.00 Маст. фільм «Зігзаг удачы».
10.45 Маст. фільм «Шут і Венера».
12.30 «Цяжар абеду».
13.00, 16.00, 19.00 Навіны (бягучы радок).
13.20 Серыял «Даішнікі-2».
16.15 «Сакрэтныя матэрыялы».
17.15 Серыял «Вяртанне Мухтара».
19.20 Серыял «Вір чужых жаданняў».
22.45 Маст. фільм «Агонь, вада і медныя трубы».
0.15 Маст. фільм «Шукайце жанчыну».

3.00 «Трымайся, шоубіз!»
3.25 Маст. фільм «Раптам цяжарная».
5.15 Серыял «Невідзімкі».

РТР—Беларусь

7.00 «Раніца Расіі».
11.00, 14.00, 17.00, 20.00 Весткі.
11.35 «Простыя пытанні» з Ягорам Хрусталёвым.
12.00 «60 хвілін». Ток-шоу.
13.15 «Правілы жыцця».
13.50, 16.50, 19.50, 23.00 Навіны — Беларусь.
14.35 «Пра самае галоўнае». Ток-шоу.
15.40 «Прамы эфір».
17.20 Серыял «Бедныя сваякі».
19.10, 20.40 Серыял «Па гарачых слядах».
21.45, 23.10 «Гумарына».
0.00 Маст. фільм «Нялёгкае шчасце».

НТБ—Беларусь

5.55 «Астрапрагноз».
6.00 «Новая раніца».
7.25 «Студыя Юліі Высоцкай».
8.00, 10.00, 13.00, 16.00, 19.00 Сёння.
8.10 Серыял «Вяртанне Мухтара».
10.20 Серыял «Ляснік».
12.00 Суд прысяжных.
13.25 Агляд. Надзвычайнае здарэнне.
14.05 Серыял «Хвост».
16.25 Серыял «Вуліцы разбітых ліхтароў».
18.05 «Гаворым і паказваем». Ток-шоу.
19.30 «НЗ. Расследаванне».
20.00 Серыял «Марскія д'яблы. Смерч».
22.40 «ЧП.by».
22.55 «Большасць». Ток-шоу.
0.05 «Мы і навука. Навука і мы». «Заробак без працы».

8 канал

7.00 Раніца на «Восьмым».
11.00 Драма «Полымя страсці».
12.45 Серыял «У кожнага свая вайна».
13.40 «Калядныя сакрэты».
14.05 Камедыя «Доўгі пацалунак на ноч».
15.55, 19.20, 21.00, 23.55 «Надвор'е».
16.00 «Мультпарад». «Калядны Мадагаскар».
16.30 «Адшукваецца адпачынак».
17.10 «Хатняя крама».
17.40 Серыял «Ключы ад бездані».
18.30 Серыял «Падмані мяне».
19.25 Серыял «Флэш».
20.50 «Вечарніца».
21.05 Трылер «Найміты».
23.10 Серыял «Ганібал».

ВТБ

6.00, 17.00, 5.00 «Турбамікер».
7.00 М/ф «Смяшарыкі».
7.20 М/ф «Фіксікі».
7.50 М/ф «Маша і мядзведзь».
8.10 «Ералаш».
8.30, 18.00 Серыял «Варонiны».
9.40 Камедыя «Чырвоны атэль».
11.40, 14.40 Серыял «Атэль Элеон».
12.50 «Паспець за 24 гадзіны».
14.00 Серыял «Дах свету».
15.50, 19.10 Серыял «Вечны водпуск».
20.20, 1.10 «Уральскія пельмені».
21.30 Камедыя «Кароль вечарынак».
23.30 Камедыя «Забойныя канікулы».
2.30 Скетчкам «Студэнты».
3.30 «Мільёны ў сетцы».
4.00 Скетч-шоу «Валера ТБ».

Культура

6.30 «Еўраньюс».
10.00, 15.00, 19.30, 23.30 Навіны культуры.
10.20 Шэдэўры старога кіно. «Ліхтугі Паліны». Маст. фільм.
12.05 «Казьма Кручкоў і іншыя героі». Дак. фільм.
12.35 «Правілы жыцця».
13.00 «Пісьмы з правінцыі». Сарапул (Удмурцкая Рэспубліка).
13.30 Колер часу. Эдгар Дэга.
13.40, 23.50 «Людзі і манекены». Маст. фільм.
15.10 «Раскрыццё тайн Вавілона». Дак. фільм.
15.55 «Наваі». Дак. фільм.
16.05 «Лермантаўская сотня».
16.45 «Ні слова пра каханне. Валянцін Чарных і Людміла Кожынава». Дак. фільм.
17.30 Вялікая опера — 2016.
19.45 Усерасійскі адкрыты тэлевізійны конкурс юных талентаў «Сіняя птушка».
21.40, 1.55 «Шукальнікі». «Сакрэтная місія архітэктара Шчусева».
22.30 «Лінія жыцця». Сяргей Лейферкус.
23.45 Мастсавет.
1.10 Сэр Сайман Рэтл і Берлінскі філарманічны аркестр.
1.50 «Па-за гульнёй». М/ф для дарослых.
2.40 Сусветныя скарбы.

Настальгія

6.00 «Спяем, сябры!» з Тацццянай Візбар. 2007 год.
6.55, 8.40, 9.40, 11.00, 12.50, 14.35, 15.40, 18.55, 21.40, 23.00, 0.55, 2.45, 3.40, 5.00 Музычная настальгія.
7.10 Маст. фільм «Хлапчукі».

9.00, 15.00, 21.00, 3.00 «Мінулы час».
10.00, 16.00, 4.00 «Народжаныя ў СССР».
12.00 «Эліта Краіны Саветаў». Руслан Хасбулатаў. «Адкрыццё». 2007 год.
13.15 Маст. фільм «Прахіндзіяда, ці Бег на месцы».
17.00 «Песня-78». 2-е аддзяленне.
18.00 «Да і пасля...» з Уладзімірам Малчанавым. Год 1987. 1-я частка. 2010 год.
19.15 «Кінапанарама». «Ганна Маньяні». 1983 год. 2-я частка.
20.00 Праграма «Вясёлая моладзь». 1983 год.
22.00 «Колба часу».
0.00 «Быў час» з Аляксандрам Палітькоўскім: «Міжрэгіянальная дэпутацкая група». 2005 год.
1.10 Маст. фільм «Печкі-лавачкі».

EuroSport 1

3.15, 11.30, 16.15, 21.05 Watts.
3.30, 5.00, 13.30, 23.45 Біятлон. Кубак свету.
4.00, 6.45, 9.30, 12.30, 14.30, 17.00, 0.45 Фрыстайл. Кубак свету.
6.00, 8.45, 15.30, 19.15, 22.00, 1.45 Горныя лыжы. Кубак свету.
7.45, 20.00, 22.45 Скачкі з трампліна. Турнэ 4 трамплінаў.
10.30,18.15, 2.30 Скачкі з трампліна. Кубак свету.

Кінакамедыя

1.05 Камедыя «Месяцовая афера».
2.50 Камедыя «Пазнаёмцеся з Уолі Спарксам».
4.45, 14.00, 14.50, 15.35 Скетчкам «Паміж намі».
5.00 Драма «Настаўнік года».
7.00 Камедыя «Лорд Дракон».
8.50 Камедыя «Забойны футбол».
10.40 Камедыя «Забі мяне тройчы».
12.20 Камедыя «Як па масле».
14.15, 15.05 «Камедыянты (Шоу)».
16.00 Камедыя «Крымінальныя абставіны».
17.35 Камедыя «Адзінокі па кантракце».
19.30 Дэтэктыў «Шарада».
21.30 Камедыя «Два светы».
23.25 Камедыя «Ён горшы за мяне».

ТБ3

6.00 М/ф.
7.35, 14.50 «Ёсць адзін сакрэт».
8.00 «Доктар І...»
8.30 «Асколкі». Серыял.
10.00, 4.30 «Судовыя страсці». Дак. серыял.
11.45 «Сляпая».
12.45 «Варажбітка».
13.50 «Паралельны свет».
15.20 «Здзелка».
15.55 «Людзі пятніцы».
16.55 «Рэвізора».
18.00 «Рыжыя».
19.00, 2.55 «Прывітанне, я ваша Пятніца».
20.55 «Прыгажуня». Меладрама.
23.15 «Гучныя справы».
0.15 «Каліфрэнія». Серыял.
0.45 «Моцны арэшак». Баявік.

ТБ1000

6.10 Камедыя «Бі і крычы».
8.10 Драма «Нябачны бок».
10.25 Камедыя «Селеста і Джэсі назаўсёды».
12.10 Драма «Сцежкі».
14.10 Трылер «Задыяк».
17.05 М/ф «Труп нявесты».
18.30 Камедыя «Бі і крычы».
20.10 Драма «Збавенне».
22.20 Вестэрн «Апалуза».
0.20 Трылер «Прыстрэль іх».
2.00 Меладрама «Адна сустрэча».
3.35 Фантастыка «Вяртанне Супермена».

ТБ1000 Рускае кіно

6.20 Меладрама «Іронія кахання».
8.15 Меладрама «Як выйсці замуж за мільянера».
10.10 Драма «І не было лепш брата».
12.10 Камедыя «Утаймавальнікі роваряў».
13.30 Казка «На залатым ганку сядзелі».
15.00 Камедыя «Адзінокі па кантракце».
16.50 Камедыя «На мора!»
18.40 Драма «Сухадол».
20.20 Камедыя «Кур'ер з «Раю».
22.20 Меладрама «Дзве жанчыны».
0.20 Драма «Мы з будучыні».
2.40 Камедыя «Прывід».
4.40 Драма «Слон».

National Geographic

6.00 Гульні розуму.
6.50, 13.30, 5.30 Навуковыя недарэчнасці.
8.00, 13.55, 21.00, 1.15, 4.40 Марс.
9.40, 16.15, 19.25, 23.30, 3.50 Расследаванні авіякатастроф.
10.25, 17.50 Шаша праз пекла.
11.55, 15.30 Міжнародны аэрапорт Дубай.
12.45 80-я: дзесяцігоддзе, якое стварыла нас.
18.35, 22.35, 2.55 Гісторыя Бога з Морганам Фрыменам.
20.15 90-я: дзесяцігоддзе, якое нас аб'яднала.
0.15 Другая сусветная вайна.

Discovery

8.00, 12.00, 14.00 На краі Аляскі.
9.00, 15.30, 21.30, 5.55 Як гэта ўстроена?
9.30, 15.00, 21.00, 5.30 Як гэта зроблена?
10.00, 16.00, 23.00, 7.10 Бітвы за кантэйнеры.
10.30, 16.30, 23.30, 7.35 Паляўнічыя на склады.
11.00 Аляска: апошні рубеж.
13.00 Асманы і хрысціяне.
17.00, 22.00, 2.55 Махінатары.
18.00 Чыгунка Аляскі.
20.00 Тэхнагеніка.
0.00, 3.50 Залатая ліхаманка.
1.00 Гарады жывыя і мёртвыя.
2.00, 6.20 А ты б выжыў?
4.40 Самагоншчыкі.

Субота, 24 снежня

Беларусь 1

6.15 Існасць.
6.45 Меладрама «За чужыя грахі».
8.30 Буйным планам.
9.00, 12.00, 15.00 Навіны.
9.10 Клуб рэдактараў.
9.50 Серыял «Сваты-3».
11.05 50 рэцэптаў першага.
12.10 Вялікі сэлфі-тур.
12.50 Трансфармацыя.
13.25 Гісторыі рамонту.
14.05 Здароўе.
15.15 Краіна.
15.45 Меладрама «Выпадковых сустрэч не бывае». 1 — 4-я серыі.
19.25 Камедыя «Кахае не кахае».
21.00 Панарама.
21.40 Святочнае Набажэнства на Раство Хрыстова з касцёла Маці Божай Ружанцовай і Святога Дамініка (в. Ракаў).
23.40 Калядная служба з Ватыкана з удзелам Папы Рымскага Францыска.
0.40 Камедыя «За два кіламетры ад Новага года».

Беларусь 2

7.05 М/с «Сябры анёлаў».
7.40 Фільм для дзяцей «Сямейнае Раство».
9.00, 23.00 Тэлебарометр.
9.05 Серыял «Шчаслівыя разам 3».
11.10 Анімацыйны фільм «Эльф, які ўкраў Раство».
12.35 Капейка ў капейку.
13.10 «Нядбайнікі». Пазнавальна-забаўляльнае шоу.
14.25 «Паненка-сялянка». Рэаліці-шоу.
15.35 «Каханне анлайн». Рэаліці-шоу.
16.50 «Бітва экстрасэнсаў. 14 сезон».
19.00 «Вяселле ўсляпую». Рэаліці-шоу.
20.20, 22.05 Маст. фільм «Легенда № 17».
22.00 Спортлато 6 з 49, КЕНО.
23.05 Маст. фільм «Прывітанне сям'і!»

Беларусь 3

7.35 «Беларуская кухня». Сальцісон.
8.00, 13.50, 21.00 «Калейдаскоп». Навіны культуры.
8.15 М/ф.
9.25 «Уцекачы». Камедыя.
10.55 «Край».
11.20 «Размаўляем па-беларуску». Тэлевіктарына.
11.55 «Я хачу гэта ўбачыць!» Паставы.
12.20 «Навукаманія».
12.45 «Заапаркі свету» з Іванам Карнеевым.
13.15 «Апошні дзень». Андрэй Растоцкі.
14.10 «Тэатр у дэталях». Спектакль Нацыянальнага акадэмічнага тэатра імя М. Горкага «Пясняр».
14.35 «Подых струн».
15.15 Анталогія «Славянскага базару». «Славянскі базар у Віцебску-2014».
16.10 «Вялікая сям'я». Кінааповесць.
17.50 «Забытая мелодыя для флейты». Меладрама.
20.00 «Франтавыя гісторыі любімых акцёраў». Леанід Гайдай, Уладзімір Гуляеў (заключны выпуск).
20.40 «Калыханка».
21.20 «Час кіно».
21.25 «Шчаслівага Раства». Меладрама.
23.20 Сусветная класіка. «Scorpions» with the Berliner Philharmoniker: Moment of Glori.

Беларусь 5

8.00, 21.15 PRO спорт. Навіны.
8.10 Баскетбол. Еўраліга. «Црвена Звезда» (Сербія) — «Рэал» (Іспанія).
9.50 Піт-стоп.
10.20 Слэм-данк.
10.50 «Жанчыны і спорт». Меліцina Станюта.
11.20 Баскетбол. Еўраліга. ЦСКА (Расія) — «Фенербахчэ» (Турцыя).
13.00 Хакей. КХЛ. «Авангард» (Омск) — «Дынама-Мінск».
14.55 Хакей. Чэмпіянат Беларусі. «Металург» (Жлобін) — ХК «Гомель».
17.00 Хакей. КХЛ. ХК «Сочы» — «Дынама» (Масква).
19.20 «На шляху да ЧС-2018». Відэачасопіс.
19.50 «Жанчыны і спорт». Вольга Мазуронак.
20.20 «Гукі лета. Успамінаючы Еўра-2016».
21.25 Танцавальны спорт. Міжнародны турнір.

АНТ

7.00, 8.05 «Суботняя раніца».
8.00, 9.00 (з субцітрамі), **16.00** (з субцітрамі), **20.30** Нашы навіны.
9.05 М/с «Смяшарыкі. Новыя прыгоды».
9.25 «Здароўе».
10.30 «Смак».
11.15 «Ідэальны рамонт».
12.15 «Разумніцы і разумнікі».
13.05 Тэлечасопіс «Гумарынка».
13.20 «Найлепш за ўсіх».
15.00, 16.20 Серыял «Прынц Сібіры».
16.15 (з субцітрамі), **21.00** Навіны спорту.
17.20 «Хто хоча стаць мільянерам?»
18.40 Святочны канцэрт.
21.05 «Голас». Паўфінал.
23.05 «Усё складзецца».
23.50 Маст. фільм «Маліса ў краіне цудаў».

СТБ

6.20 «Неудачников.net». Серыял.
7.15 Драма «Белы праклён».
8.40 «Ежа багоў».
9.40 Маст. фільм «Вечары на хутары паблізу Дзіканькі».
11.00 «Мінск і мінчане».
11.35 Музычнае шоу «Дзве зоркі» на СТБ. Новы сезон. Рэдкія кадры.
13.30, 16.30, 19.30 «24 гадзіны».
13.45 Маст. фільм «Усё, што нам трэба...» 1—2-я серыі.
15.50 «Вялікі горад».
16.45 «Самая карысная праграма».
17.40 Фэнтэзі «Зачараваная Эла».
20.00 «СТБ-спорт».
20.10 Драма «Інтуіцыя».
21.50 Дакументальны праект: «Тайна выратавання».
22.40 Маст. фільм «Пяшчотная зіма».

МІР

6.00, 8.20, 4.20 М/ф.
6.25 Маст. фільм «Агонь, вада і медныя трубы».
7.55 «Саюзнікі».
9.00 «Вой, мамачкі!»
9.30 «Медыцынская праўда».
10.00, 16.00 Навіны (бягучы радок).
10.15 «Зроблена ў СССР».
10.45 Маст. фільм «Шукайце жанчыну».
13.35 «Цяжар абеду».
14.05 Маст. фільм «Зігзаг удачы».
16.15 Серыял «Дзевяць месяцаў».
23.10 Маст. фільм «Тарыф «Навагодні».
1.00 Каталіцкае Раство. Трансляцыя.

РТР—Беларусь

7.00 «Пакой смеху».
7.30 Маст. фільм «Мядовае каханне».
11.00, 14.00 Весткі.
11.20 Маст. фільм «Сёе-тое з губернскага жыцця».
13.00 «Наша справа».
13.15, 14.15 «Гумар! Гумар! Гумар!»
15.50 Маст. фільм «Жэрабя лёсу».
19.00 «Карціна свету».
19.55 Надвор'е на тыдзень.
20.00 Весткі ў суботу.
20.55 Канцэрт Мікалая Баскава «Гульня».
23.10 Маст. фільм «Халоднае сэрца».

НТБ—Беларусь

5.50 «Астрапрагноз».
5.55, 8.20 Дэтэктыў «Злачынства будзе раскрыта».
8.00, 10.00, 16.00 Сёння.
8.40 «Стрынгеры НТБ».
9.10 «Вуснамі дзіцяці».
10.25 «Галоўная дарога».
11.05 «Ежа жывая і мёртвая».
12.05 «Кватэрнае пытанне».
13.15 «Падвойныя стандарты».
14.15 «Паедзем, паядзім!»
15.10 «90-я. Цана пытання». 1-я серыя.
16.20 «Аднойчы...»
17.05 «Сакрэт на мільён». Юлія Кавальчук.
19.00 «Цэнтральнае тэлебачанне».
20.00 «Новыя рускія сенсацыі».
20.55 «Ты не паверыш!»
21.50 «Вышэйшая ліга». Музычная прэмія.

8 канал

9.00, 15.50, 19.05, 21.15, 23.45 «Надвор'е».
9.05 М/ф.
9.15 «Даведнік па краінах і кантынентах».
9.25 Баявік «Моцны арэшак».
13.40 «Глядзім усёй сям'ёй». М/ф «Аленяня Рудольф».
15.00 «Глядзім усёй сям'ёй». Серыял «Аднойчы ў казцы».
15.55 «Адшукваецца адпачынак».
16.25 Серыял «Айцец Браўн».
17.20 «Хатняя крама».
17.40 Камедыя «12 калядных спатканняў».
19.10 Меладрама «Страчанае Раство».
20.50 «Вечарніца».
21.00 «Фэшн is my прафэшн».
21.20 Трылер «Павуцінне хлусні».

ВТБ

6.00, 0.40 Скетч-шоу «Даеш моладзь».
6.30 «Мой тата круцейшы!»
7.30 «Ералаш».
8.00 М/ф «Смяшарыкі».
8.15 М/ф «Фіксікі».
8.30 М/ф «Маша і мядзведзь».
9.00 «Вялікая маленькая зорка».
10.00, 1.30 «Турбаміксер».
12.00 Серыял «Сям'я 3D».
13.00 Меладрама «Моцны шлюб».
15.10 Фэнтэзі «Павуцінне Шарлоты».
17.10 М/ф «Марская брыгада».
19.00 Меладрама «Пеpажыць Раство».
20.10 «Уральскія пельмені».
22.30 «Ленінградскі stand-up клуб».
23.30 Драма «Я кахаю цябе, Філіп Морыс».
4.00 «Дурні і дарогі».
4.30 Скетч-шоу «6 кадраў».
5.30 «Лаві момант».

Культура

6.30 «Еўраньюс».
10.00 «Звычайны канцэрт».
10.35 Да 85-годдзя з дня нараджэння Льва Дурава. «Сёе-тое з губернскага жыцця». Маст. фільм.
12.00 «Трагічны клоўн Леў Дураў». Дак. фільм.
12.40 Пернікавы домік. «Рукапісная кніга».
13.10 «На гэтым тыдні... 100 гадоў таму. Нефрантавыя нататкі».
13.35 «Шэрыя кіты Сахаліна». Дак. фільм.
14.15 «Адлюстраваны час». Дак. серыял.
14.40 Хасэ Карэрас, Пласіда Дамінга, Лучана Паварoці. Калядны канцэрт. Запіс 1999 года.
16.05 80 гадоў з дня нараджэння Анатоля Равіковіча. «Лінія жыцця».
17.00 Навіны культуры.
17.30 «Генерал Кінжал, або Зорныя гадзіны Канстанціна Ракасоўскага». Дак. фільм.
18.20 Да 80-годдзя Юлія Кіма. «Рамантыка рамaнса».
19.15 «Сем старых і адна дзяўчына». Маст. фільм.
20.35 70 гадоў з дня нараджэння Леаніда Філатава. «Пра Фядота-стральца, удалага малайца». Аўтар і выканаўца Леанід Філатаў.
21.30 «Астравы». Леанід Філатаў.
22.10 Аляксандр Адабаш'ян, Веніямін Смехаў, Ала Дзямідава, Сяргей Бязрукаў, Міхаіл Яфрэмаў у тэлеспектаклі па п'есе Леаніда Філатава «Парушальнік спакою».
23.20 Кіно на ўсе часы. «Я вас кахаю». Маст. фільм.
1.10 «Трэзіні. Родам з Тычына». Дак. фільм.
1.50 «Сын пракурора ратуе караля». М/ф.
1.55 «Танцы дзікай прыроды». Дак. фільм.
2.50 «Роберт Бернс». Дак. фільм.

Настальгія

6.00 «Эліта Краіны Саветаў». Руслан Хасбулатаў «Адкрыццё». 2007 год.
6.50, 8.35, 9.40, 13.00, 15.40, 17.00, 18.55, 20.00, 23.25, 0.55, 2.40, 3.40, 5.00 Музычная настальгія.
7.15 Маст. фільм «Прахіндзіяда, ці Бег на месцы».
9.00, 15.00, 3.00 «Мінулы час».
10.00, 4.00 «Народжаныя ў СССР».
11.00 «Песня-78». 2-е аддзяленне.
12.00, 18.00 «Да і пасля...» з Уладзімірам Малчанавым. Год 1987. 2010 год.
13.15 «Кінапанарама». «Ганна Маньяні». 1983 год. 2-я частка.
14.00 Праграма «Вясёлая моладзь». 1983 год.
16.00 «Колба часу».
19.20 Праграма «Тэма» з У. Лісцьевым: «Прыватызацыя». 1992 год.
21.00 «Быў час». 2008 год.
22.00 Маст. фільм «Начальнік Чукоткі».
0.00 «Спяем, сябры!» з Тацццяй Візбар. 2007 год.
1.10 Маст. фільм «Хлапчукі».

EuroSport 1

3.30 Горныя лыжы. Кубак свету.
5.00, 11.30, 13.30, 19.15, 21.15 Біятлон. Кубак свету.
6.00, 9.15, 14.30, 16.30, 22.15, 0.30 Скачкі з трампліна. Кубак свету.
18.15, 2.30 Скачкі з трампліна. Турнэ 4 трамплінаў.

Кінакамедыя

1.20 Камедыя «Выпадковы муж».
3.05 Камедыя «На кручку».
4.45, 15.45 Скетчкам «Паміж намі».
5.00 Меладрама «Звычка расставацца».
6.30 Камедыя «Разбіраючы Гары».
8.15 Меладрама «Дзённік кар'ерысткі».
9.55 Камедыя «Вялікі Стэн».
11.50 Меладрама «Амелі».

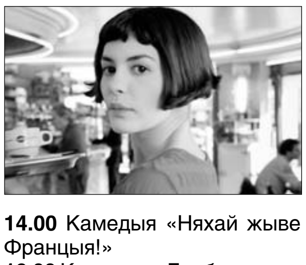

14.00 Камедыя «Няхай жыве Францыя!»
16.00 Камедыя «Дробныя махляры».
17.45 Драма «Вундэркінды».
19.45 Камедыя «Газелі».
21.35 Камедыя «Шайбу! Шайбу!»
23.10 Камедыя «Месяцовая афёра».

ТБ3

6.00 М/ф.
10.00 «Хронікі маскоўскага побыту».
10.50 «Доказ віны».
11.25, 2.10 «Снег і попел». Серыял.
14.50 «Гадкі Я 2». Анімацыйны фільм.
16.30 «Гучныя справы».
17.35 «Дзевяностыя».
18.30 «Вулічная магія».
19.05 «Спяшайцеся кахаць». Меладрама.
21.05 «Людзі Ікс 3». Фантастыка.
23.00 «Прывітанне сям'і!» Драма.
0.45 «Звышнатуральнае». Серыял.
5.15 «Рыжыя».

ТБ1000

6.10, 18.30 Трылер «Урачысты фінал».
8.10 Вестэрн «Апалуза».
10.10 Трылер «Прыстрэліх».
12.10 Драма «Збавенне».
14.20 Фантастыка «Вяртанне Супермена».
17.00 Меладрама «Адна сустрэча».
20.10 Фэнтэзі «Іствікскія ведзьмы».
22.15 Драма «Прыгажосць паанглійску».
0.10 Трылер «Параноя».
2.10 Фантастыка «Пачатак».
5.10 Фантастыка «Воблачны атлас».

ТБ1000 Рускае кіно

6.20 Камедыя «Кур'ер з «Раю».
8.10 Меладрама «Дзве жанчыны».
10.10 Драма «Мы з будучыні».
12.20 Прыгоды «Віват, гардэмарыны!»
15.10 Камедыя «Прывід».
17.10 Драма «Слон».
18.50 Трылер «Калектар».
20.20 Драма «Зялёная карэта».
22.10 Камедыя «8 першых спатканняў».
23.45 Драма «Адмірал».
1.55 Драма «Мішэнь».
4.40 Меладрама «Як выйсці замуж за мільянера».

National Geographic

6.00, 14.10 Гульні розуму.
6.50, 13.25, 5.35 Навуковыя недарэчнасці.
8.05 Вострaў бунтароў.
10.20 Незвычайныя промыслы.
11.05 Міжнародны аэрапорт Дубай.
11.50 Шаша праз пекла.
12.40 80-я: дзесяцігоддзе, якое стварыла нас
23.20, 3.55 Другая сусветная вайна.
0.05, 4.45 Сваіх не кідаем.
0.50 Ліхтугі за мяжой.
1.35 Расследаванні авіякатастроф.
2.20 Расійскія сакрэтныя матэрыялы.
3.05 Эвакуацыя Зямлі.

Discovery

8.00 Выжыць пасля сэлфі.
9.00, 7.10 Паляўнічыя на склады.
10.00, 22.00 Гарады жывыя і мёртвыя.
11.00, 23.00 У пошуках скарбаў.
12.00 Выжыць разам.
13.00 Выжыванне без купюр.
14.00 Аляска: апошні рубеж.
15.00 На краі Аляскі.
16.00 Як устроены Сусвет.
17.00 Тэхнагеніка.
18.00, 0.00 Таргі без тармазоў.
20.00 Вулічныя гонкі.
2.00 Гульня на жыццё.
4.40 Хуткія і гучныя.

Zамор'е

ДАРАГАЯ ДЖААН

Рукапісная кніга «Казкі барда Бідля», створаная брытанскай пісьменніцай Джаан Роўлінг, пайшла з малатка на таргах Sotheby's у Лондане за 468 тысяч долараў.

Кніга была ў 2007 годзе падорана пісьменніцай выдаўцу Бары Канінгему, які апублікаваў першы том

патэрыяны. На ёй ёсць аўтарскае прысвячэнне: «Бары, чалавеку, які вырашыў, што зацягнуты раман пра хлопчыка-чараўніка ў акулярах, быць можа, атрымаецца прадаць. Дзякуй». У «Казкі барда Бідля» ўваходзяць пяць ілюстраваных гісторый, звязаных з сусветам Гары Потэра. «Казкі» — адна з сямі кніг, уласнаручна напісаных і праілюстраваных Роўлінг. Яна падарыла шэсць копій тым, «хто меў самую блізкую сувязь з кнігамі пра Гары Потэра на працягу 17 гадоў». Сёмая была прададзена на аўкцыёне за 4 мільёны долараў, якія пайшлі на дабрачыннасць.

У лістападзе кніга «Гары Потэр і філасофскі камень» з памылкай друку на задняй вокладцы пайшла з малатка за 54 тысячы долараў, а ў 2007 годзе рарытэтнае першае выданне гэтага рамана было прададзена на аўкцыёне Christie's за $40,3 тысячы.

МІЛЬЁНЫ НА ПЛАСТЫКУ І ГУЛЬНЮ

Жыхар Каліфорніі Кевін Лі Ко сем гадоў краў грошы ў сваёго працадаўцы і марнаваў іх на мабільную гульню Game of War, паведамляе BBC News.

У 2006 годзе амерыканец уладкаваўся працаваць у кампанію, якая займалася продажам цяжкай спецтэхнікі. Праз два гады ён пачаў красці сродкі з рахункаў працадаўцы і рабіў гэта аж да свайго арышту ў 2015 годзе. Мужчыну доўгі час удавалася хаваць факт злачынства, паколькі ён узначальваў бухгалтэрыю кампаніі.

Усяго за сем гадоў Кевіну ўдалося вывесці з рахункаў кампаніі амаль пяць мільёнаў долараў. Ён набыў некалькі дарагіх аўтамабіляў, стаў членам элітнага гольф-клуба і зрабіў сабе пластычную аперацыю, а мільён выдаткаваў на ўбудаваныя пакупкі ў мабільнай гульні Game of War. Мужчыну пагражае 20 гадоў за махлярства і адмыванне грошай.

ВІНШУЮ, УСЁ ВЫПІТА!

Камандзір лайнера аднаго амерыканскага лаўкостара павіншаваў пасажыраў з тым, што яны выпілі ўсё спіртное на борце паветранага судна, піша выданне The Telegraph.

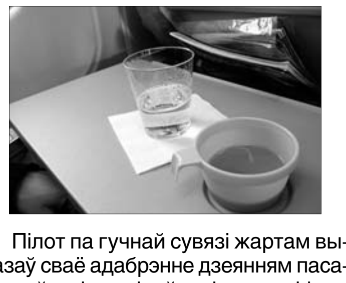

Пілот па гучнай сувязі жартам выказаў сваё адабрэнне дзеяннем пасажыраў, якія накіроўваліся з каліфарнійскага горада Окленд у Канзас-Сіці. Палёт доўжыўся крыху больш за тры гадзіны. Большасць пасажыраў на гэтым рэйсе былі фанатамі каманды па амерыканскім футболе «Окленд Рэйдэрс». Яны накіроўваліся ў Канзас-Сіці, дзе павінен быў адбыцца матч з удзелам спартсменаў з гэтага клуба. Празмернае ўжыванне алкаголю турыстамі не прывяло да парушэння парадку на борце. А вось нягледзячы на пажаданні свайх фанатаў, «Окленд Рэйдэрс» усё ж прайграла сапернікам з «Канзас-Сіці Чыфс» з лікам 21:13.

Іван КУПАРВАС

■ У свеце жывёл

ЯНЫ НАС ЛЕЧАЦЬ

Навукоўцы з розных куткоў планеты правялі даследаванні і высветлілі, якія свойскія жывёлы здольныя істотна ўплываць на стан здароўя чалавека.

У ходзе міжнароднага даследавання навукоўцы назвалі пяць свойскіх жывёл, здольных лячыць людзей. На думку спецыялістаў, самымі лепшымі ўнікальнымі магчымасцямі вылячэння валодаюць сабакі, кошкі, коні, пчолы і змеі. Лечаць яны як ад фізічных хвароб, так і ад псіхічных, пішуць «Народныя навіны».

Кошак эксперты называюць проста скарбніцай здароўя, і спіс хвароб, з якімі спраўляюцца гэтыя жывёлы, здзіўляе сваёй значнасцю. Яны могуць пазбаўляць ад захворванняў псіхікі, такіх як неўрозы, дэпрэсіі і нават разумовыя адхіленні. Акрамя таго, на працягу 20 хвілін кошкі стабілізуюць ціск і прыводзяць у норму сардэчны рытм. Далей, кошкі здольныя пазбавіць ад страўнікавых хвароб, суставаў боляў і іншых захворванняў апорна-рухальнага апарату.

Сабакі могуць прывучыць чалавека да здаровага ладу жыцця, бо іх трэба штодня выводзіць на прагулкі, а значыць, і гуляць самому. Яны выдатна пазбаўляюць ад дэпрэсіі і сардэчна-сасудзістых хвароб, а таксама лечаць анкалогію на ранняй стадыі. Асаблівую ўвагу навукоўцы звяртаюць на сабак-павадыроў, якія замяняюць гаспадару вочы.

Коні валодаюць унікальнай здольнасцю ставіць на ногі людзей, якія атрымалі розныя траўмы. У апошні час коні ўсё часцей выкарыстоўваюцца для лячэння дзяцей, у якіх аўтызм ці праблемы з паводзінамі ў падлеткавым перыядзе. Таксама лічыцца, што яны могуць пазбаўляць ад алкагольнай залежнасці і нарказаніі, лечаць ад дэпрэсіі.

Пчолы — маленькія памочнікі, якія вырашаюць для чалавека вялікія праблемы. Яны выдатна лечаць рэўматоідны артрыт, неўралгію, рассеяны склероз і паталогіі мышцаў. Акрамя таго, прадукты іх жыццядзейнасці (мёд, прапаліс і яд) з'яўляюцца выдатнымі сродкамі для лячэння яшчэ цэлага шэрагу хвароб.

Змеі выдатна пазбаўляюць ад хвароб суставаў і вен, знішчаючы хворыя клеткі чалавечага арганізма. Зміяны яд у некаторых выпадках ужываюць для лячэння анкалогіі.

ПЕРАЦ — АБАРОНА АД ВАЎКОЎ

Але гэты спосаб прызначаны толькі для сабак. Чатырохногія сябры чалавека, якія жывуць у фінскім гарадку Нурмес, будуць насіць спецыяльную вопратку для абароны ад шэрых драпежнікаў, паведамляе BBC News.

Жывёл апрануць у камізэлькі, насычаныя парашком на аснове перцу чылі. Пасля ўкусу перац апынецца на пысе і ў пашчы ваўка. Гэтага, як правіла, дастаткова для таго, каб яго адпудзіць. Стваральнік камізэлькі Юсі Ара каля дзесяці гадоў працуе над несмяротнымі сродкамі для барацьбы з ваўкамі. Ён выбраў Нурмес для выпрабавання сваёй вынаходкі, таму што ў ваколіцах гэтага горада папуляцыя ваўкоў асабліва высокая. З пачатку года яны загрызлі 32 сабакі, мясцовыя жыхары баяцца выпускаць дзяцей і свойскіх жывёл на двор ■

Нядзеля, 25 снежня

Беларусь 1

6.35 Камедыя «За два кіламетры ад Новага года».
8.20 Слова Мітрапаліта Тадэвуша Кандрусевіча на Раство Хрыстова.
8.30 Народная раніца.
9.00, 12.00, 15.00 Навіны.
9.10 «Арсенал».
9.45 Серыял «Сваты-3».
11.00 «50 рэцэптаў першага».
12.10 Навіны. Цэнтральны рэгіён.
12.35 Каробка перадач.
13.10 Камедыя «Мамы 3».
15.15 Твой горад.
15.30 Eurovision. Вынікі тыдня.
15.55 Вакол планеты.
16.35 Спецыяльны рэпартаж.
16.55 Канцэрт Іскуі Абалян.
18.40, 22.10 Меладрама «Бульварнае кальцо». 1—4-я серыі.
20.35 Навіны надвор'я.
21.00 Галоўны эфір.
0.05 Камедыя «Бармен».

Беларусь 2

7.05 М/с «Сябры анёлаў».
7.35 Фільм для дзяцей «Спадарыня Мяцеліца».
8.35, 21.00 Тэлебарометр.
8.40 Элементарыум.
9.15 Кулінарны эксперымент.
9.55 «Анлайн 2.0». Скетчкам.
10.25 «Нядбайнікі». Пазнавальна-забаўляльнае шоу.
11.40 Серыял «Шчаслівыя разам 3».
13.40 «Паненка-сялянка». Рэаліці-шоу.
14.50 «Каханне анлайн». Рэаліці-шоу.
16.05 Анімацыйны фільм «Эльф, які ўкраў Раство».
17.30 Маст. фільм «Легенда № 17».
20.00 Нас не падманеш.
20.40 Два рублі.
21.35, 22.15 Трылер «Адступнікі».
22.10 Спортлато 5 з 36, КЕНО.
0.30 «Арол і рэшка. Шопінг». Трэвел-шоу.

Беларусь 3

7.40, 13.20 «Размовы пра духоўнае». Раство Хрыстова (кат.).
7.50, 13.35, 21.00 «Калейдаскоп». Навіны культуры.
8.05 «Беларуская кухня». Пернік з макам.
8.35 «Шчаслівага Раства». Меладрама.
10.25 «Бард-парад».
11.10 «Наперад у мінулае».
11.35 «Нацыянальны хіт-парад».
12.30 «Музеі Беларусі». Музей-сядзіба І.Я. Рэпіна «Здраўнева».
12.55 «Святыні Беларусі». Бернардынскі касцёл і манастыр (г. Гродна).
13.50 «Тэатр у дэталях». Спектакль Нацыянальнага акадэмічнага тэатра імя М. Горкага «Пане Каханку».
14.20 Пасланне і блаславенне «Граду і Свету» з Ватыкана з удзелам Папы Рымскага Францыска.
15.05 «Сустрэча на Раство». Канцэрт Сімфанічнага аркестра Белтэлерадыёкампаніі.
16.05 «Забытая мелодыя для флейты». Меладрама.
18.15 «Вялікая сям'я». Кінааповесць.
20.00 «Апошні дзень». Андрэй Растоцкі.
20.40 «Калыханка».
21.20 «Мой горад». Сольны канцэрт спявачкі Улады.
22.40 «Уцекачы». Камедыя.
0.05 «Лілія Давідовіч. Зорная гісторыя». Дак. фільм.

Беларусь 5

7.40, 21.35 PRO спорт. Навіны.
7.50 Хакей. Чэмпіянат Беларусі. «Металург» (Жлобін) — ХК «Гомель».
9.45 Хакей. КХЛ. «Тарпеда» (Ніжні Ноўгарад) — «Лакаматыў» (Яраслаўль).
11.40 «Жанчыны і спорт». Вольга Мазуронак.
12.10 Фактар сілы.
12.40 «Якаў Шапіра. Адзін за ўсіх». Дак. фільм.
13.55 Хакей. КХЛ. «Авангард» (Омск) — «Трактар» (Чэлябінск).
16.10 Козел пра футбол.
16.30 Хакей для ўсіх.
17.00 Мастацкая гімнастыка. Baby Cup.
19.10 «Два бакі алімпійскага медаля».
19.40 Танцавальны спорт. Міжнародны турнір.
21.45 Футбол. Чэмпіянат Еўропы. Фінал. Партугалія — Францыя.

АНТ

7.00, 8.05 «Нядзельная раніца».
8.00, 9.00 (з субцітрамі), **16.00** (з субцітрамі) Нашы навіны.
9.05 «Нядзельная пропаведзь» (з субцітрамі).
9.20 М/с «Смяшарыкі. ПІН-код».
9.40 «Бесталковыя нататкі».
10.00 «Пакуль усе дома».
10.55 «Фазэнда».
11.30 «Эвалюцыя. Дзеці».
12.00 «Леанід Філатаў. «Спадзяюся, я вам не надакучыў...» Да 70-годдзя акцёра.
13.05 Урачыстая цырымонія закрыцця Года культуры і Рэспубліканскай акцыі «Культурная сталіца года—2016».
14.45, 16.20 «Кропля ў кроплю».
16.15 Навіны спорту (з субцітрамі).
18.15 «Талент краіны». Фінал.
20.00 Контуры.
21.05 «Ледніковы перыяд».
23.45 «Што? Дзе? Калі?» Зімовая серыя гульняў.

СТБ

6.00 Фэнтэзі «Зачараваная Эла».
7.40 «Скардзіца дазваляецца».
8.00, 15.30 «Аўтапанарама».
8.30 Фільм — дзецям «Пітэр Пэн».
11.00 «Вялікае снеданне».
11.40, 0.15 Камедыя «Мімі-но».
13.30, 16.30 «24 гадзіны».
13.45 Маст. фільм «Усё, што нам трэба...» 3—4-я серыі.
16.00 «Цэнтральны рэгіён».
16.50 «Залатая калекцыя беларускай народнай песні».
19.30 «Тыдзень».
20.25 Меладрама «Вакзал для дваіх».
22.55 «Соль». Музычнае шоу.

МІР

6.00 «Мільён пытанняў пра прыроду».
6.15 «Такія дзіўныя».
6.40, 9.00, 4.55 М/ф.
8.00 «Культ/Турызм».
8.30 «Беларусь сёння».
9.30 «Няма праблем».
10.00, 16.00 Навіны (бягучы радок).
10.15 «Тайны часу».
11.05 Серыял «Вір чужых жаданняў».
14.20 «Ведаем рускую».
15.00 «Трымайся, шоубіз!»
15.30 «Чаму я?»
16.15 Маст. фільм «Жорсткі раманс».
18.55 Маст. фільм «Чалавек з бульвара Капуцынаў».
21.00 «Разам».
22.30 Серыял «Дзевяць месяцаў».

РТР—Беларусь

7.00 «Пакой смеху».
7.25 Маст. фільм «Халоднае сэрца».
11.00, 14.00 Весткі.
11.20 «Сам сабе рэжысёр».
12.15 «Смехапанарама Яўгена Петрасяна».
12.50 «Ранішняя пошта».
13.45 «Наша справа».
14.30 «Ха». Маленькія камедыі.
14.50 Маст. фільм «У цесна-це, ды не ў крыўдзе».
17.00 Усерасійскі адкрыты тэлевізійны конкурс юных талентаў «Сіняя птушка».
20.00 Весткі тыдня.
21.30 Ток-шоу «Што адбываецца».
22.30 Маст. фільм «Павер, усё будзе добра...»
0.20 «Нядзельны вечар з Уладзімірам Салаўёвым».

НТБ—Беларусь

5.55 «Астрапрагноз».
6.00, 8.20 Дэтэктыў «Злачынства будзе раскрыта».
8.00, 10.00, 16.00 Сёння.
8.55 «Іх норавы».
9.25 Ядзім дома.
10.25 «Першая перадача».
11.05 «Цуд тэхнікі».
12.00 «Дачны адказ».
13.10 «НашСпажыўНагляд».
14.20 «Асабісты код».
15.10 «90-я. Цана пытання».
16.20 Камедыі «Пра каханне».
18.05 «Следства вялі...»
19.00 «Вынікі тыдня».
20.10 Маст. фільм «Б.С. Былы Супрацоўнік».
21.45 «Кіношоу».
0.20 «За мяжой».

8 канал

9.00, 14.40, 19.10, 20.55, 23.55 «Надвор'е».
9.05 «Мультпарад». «Дзевяць калядных сабак».
10.00 «Адшукваецца адпачынак».
10.30 «Мой любімы гадавенец».
11.00 Серыял «Камісар Рэкс».
11.45 Камедыя «Уцекачы».
13.15 Камедыя «Няўдачлівыя».
14.45 «Глядзім усёй сям'ёй»: «Калядная пяцёрка».
16.00 М/с.
16.20 Серыял «Аднойчы ў казцы».
17.05 «Хатняя крама».
17.25 Серыял «Чыста англійскае забойства».
19.15 Камедыя «Гісторыя кахання».
20.45 «Вечарніца».
21.00 Драма «Знаёмцеся, Джо Блэк».

ВТБ

6.00, 4.00 Скетч-шоу «Даеш моладзь».
6.30 «Вялікая маленькая зорка».
7.30 «Ералаш».
8.00 М/ф «Смяшарыкі».
8.15 М/ф «Фіксікі».
8.30 М/ф «Маша і мядзведзь».
9.00 «Мой тата круцейшы!»
10.00 «Турбаміксер».
12.00 «Паспець за 24 гадзіны».
13.00 Серыял «Дах свету».
15.10 Драма «Авіятар».
18.50 М/ф «Снежная каралева».
20.30 «Уральскія пельмені».
22.10 Камедыя «Карпаратыў».
0.00 Еўрапейскі покерны тур-нір.
0.50 Серыял «Пушкін».
3.20 «Лаві момант».
4.30 Скетч-шоу «6 кадраў».
5.30 «Дурні і дарогі».

Культура

6.30 «Еўраньюс».
10.00 «Звычайны канцэрт».
10.35 «Сем старых і адна дзяўчына». Маст. фільм.
11.55 «Маленькія ролі Вялікага артыста. Аляксей Смірноў». Дак. фільм.
12.35 «Пра Фядота-стральца, удалага маладца». Аўтар і выканаўца Леанід Філатаў.
13.35 «Пешшу...» Маскова нясумная.
14.05 «Хто там...»
14.35 «Танцы дзікай прыроды». Дак. фільм.
15.30 «Трэзіні. Родам з Тычына». Дак. фільм.
16.15 «Бібліятэка прыгод».
16.30 «Прыгоды капітана Урунгеля». М/ф.
18.30 Святочны канцэрт у Калоннай зале Дома саюзаў.
19.25 «Мой пяшчотна каханы дэтэктыў». Маст. фільм.
20.50 Хасэ Карэрас, Пласіда Дамінга, Лучана Павароці. Калядны канцэрт. Запіс 1999 года.
22.15 «Іван». Маст. фільм.
23.50 «Яны з джаза. Вадзім Эйленкрыг і сябры».
1.10 «Пешшу...» Масква нясумная.
1.40 «ПІФ-паф, вой-вой-вой!» М/ф для дарослых.
1.55 «Шукальнікі». «Прывіды» Шатуры».
2.40 Сусветныя скарбы.

Настальгія

6.00 «Да і пасля...» з Уладзімірам Малчанавым. Год 1987. 1-я частка. 2010 год.
7.00, 9.40, 11.00, 13.00, 14.00, 17.25, 19.00, 20.55, 0.50, 2.35, 3.40, 5.00 Музычная настальгія.
7.15 «Кінапанарама». «Ганна Маньяні». 1983 год. 2-я частка.
8.00 Праграма «Вясёлая моладзь». 1983 год.
9.00, 3.00 «Мінулы час».
10.00 «Колба часу».
12.00 «Да і пасля...» з Уладзімірам Малчанавым. Год 1987. 2-я частка. 2010 год.
13.20 Праграма «Тэма» з У. Лісцьевым: «Прыватызацыя». 1992 год.
15.00 «Быў час». 2008 год.
16.00 Маст. фільм «Начальнік Чукоткі».
18.00 «Народжаныя ў СССР». 2013 год.
19.40 «Зямля—Паветра». Гурт «TOTAL». 2003 год.
21.30 Маст. фільм «Не бойся, я з табой!»
0.00 «Эліта Краіны Саветаў». Руслан Хасбулатаў «Адкрыццё». 2007 год.
1.15 Маст. фільм «Прахіндзіяда, ці Бег на месцы».
4.00 «Народжаныя ў СССР».
5.00 «Песня-78». 2-е аддзяленне.

EuroSport 1

3.30, 9.00, 17.30, 2.15 Горныя лыжы. Кубак свету.
5.00, 10.30 Фрыстайл. Кубак свету.
6.00, 8.00, 14.30, 16.00, 19.00, 22.15, 0.15 Біятлон. Кубак свету.
11.45, 19.30 Скачкі з трампліна. Кубак свету.
13.30, 21.15, 1.15 Скачкі з трампліна. Турнэ 4 трампліны.

Кінакамедыя

0.50 Камедыя «Жанчыны супраць мужчын».
2.20 Меладрама «Домік у сэрцы».
4.00 Скетчкам «Паміж намі».
4.50 Камедыя «Крымінальныя абставіны».
6.25 Камедыя «Пазнаёмцеся з Уолі Спарксам».
8.20 Драма «Настаўнік года».
10.20 Камедыя «Ён горшы за мяне».
12.10 Камедыя «Праклён нефрытавага скарпіёна».
14.00 Камедыя «Два светы».
16.00 Камедыя «Забойны футбол».
17.55 Камедыя «Лорд Дракон».

19.50 Камедыя «Забі мяне тройчы».
21.30 Камедыя «Як па маслe».
23.10 Дэтэктыў «Шарада».

ТБ3

6.00 М/ф.
10.00 «Паненка і кулінар».
10.35 «Мільён на Раство». Камедыя.
12.20, 1.50 «Тайны следства». Серыял.
15.55 «Снежная каралева 2». Анімацыйны фільм.
17.20 «Рэвізора».
20.30 «Без падману».
21.25 «Дзённік Брыджэт Джонс». Меладрама.
23.20 «Асцярожна, махляры!»
23.55 «Каліфрэнія». Серыял.
0.25 «Звышнатуральнае». Серыял.
5.10 «Гучныя справы».

ТБ1000

8.10 Драма «Прыгажосць паангліійску».
10.10 Трылер «Параноя».
12.10 Фэнтэзі «Іствікскія ведзьмы».
14.30 Фантастыка «Пачатак».
17.10 Фантастыка «Воблачны атлас».
20.10 Баявік «Солт».
22.10 Драма «Самы блізкі сябар».
0.10 Драма «Пробліск геніяльнасці».
2.20 Камедыя «Селеста і Джэсі назаўсёды».
4.00 Драма «Нябачны бок».

ТБ1000 Рускае кіно

6.20 Драма «Зялёная карэта».
8.10 Камедыя «8 першых спатканняў».
10.10 Драма «Адмірал».
12.20 Прыгоды «Гардэмарыны III».
14.20 Трылер «Калектар».
15.45 М/ф «Іван Царэвіч і Шэры Воўк 2».
17.05 Камедыя «Дванаццаць месяцаў».
18.50 Камедыя «Раскоп».
20.20 Меладрама «З Новым годам! З Новым шчасцем! Афінскія вечары».
22.10 Драма «Маскоўскі жыгала».

0.15 Драма «Анёлы рэвалюцыі».
2.40 Меладрама «Як выйсці замуж за мільянера».
4.40 Меладрама «Іронія кахання».

National Geographic

6.00 Гульні розуму.
6.45, 5.35 Навуковыя недарэчнасці.
7.55 Гісторыя Бога з Морганам Фрыменам.
13.05, 19.35, 1.20 Марс.
18.00, 0.25 Марс: закуліссе.
18.50 Другая сусветная вайна.

Discovery

8.00 Чыгунка Аляскі.
11.00, 4.40 Разбуральнікі легенд.
12.00, 21.00 Выжыць пасля сэлфі.
13.00, 22.00 Пад абстрэлам.
14.00 Жыццё сабак.
15.00 Дарожныя каўбоі.
16.00, 23.00 Залатая ліхаманка.
17.00 Смяротны ўлоў.
18.00 Паляўнічыя на склады.
19.00 Ліквідатар.
20.00 Паляўнічыя на рэліквіі.
0.00 Выжыванне без купюр.
1.00 Ліквідатар.
2.00 Скарбашукальнікі Амерыкі.

■ Простая мова

ДВА БАКІ АДНАГО МЕДАЛЯ

...Пры рэгістрацыі машыны можна ўзяць звычайны парадкавы нумар, а можа трохі даплаціць за адмысловы — з любімых лічбаў. Напрыклад — шчаслівых сямёрак, дзвюх дзясятак ці дваццацьпятак, з адзінак альбо...
На шашы нас са свістам абганяе «двоечнік», прычым круглы!
— Во, раней на трактарах «рассякалі», — заўважае наш спадарожнік. — А цяпер, бач ты, дарагіх машын накуплялі...
І сапраўды: змяніўся свет. Часам — непазнавальна.

УРОК

Дом, вечар, тэлефонны званок. Сваяк на тым канцы проваду — з тых, што без прычыны ніколі не звоняць.

З пытаннем і зараз:

— Слухай сюды, — пачынае здалёк, — ты ж, як быццам, гуманітарый, філолаг трохі?

— Так, — згаджаюся, — трохі.

— Ты ж мовы павінна ведаць?

— Павінна.

— Дык, можа, падкажаш? Мы тут з унукам за ўрокі селі. Скажы, як на рускую перакласці слова *ржышча*? Я ўсіх сваіх знаёмых падняў — ніхто не ведае.

— *Стерня,* — кажу, не гледзячы ў слоўнік. — Ну, можа, *пожня* яшчэ...

— А *лянішча* як? — заганяе ў тупік сваяк. — Гэта не для ўнука. Гэта я для сябе пытаюся. Мы яго з бацькам некалі касілі, каб потым сечкі нарэзаць, каб карову зімой пракарміць. І, калі дазволяць, аўсянішча яшчэ збівалі, ячнішча... Там, дзе болей травы па ім, жнейкі, бывала, вышэй сажнуць, каб сабе засталося. Дык следам за імі начальства па дзялках хадзіла — з лінейкай... І ў крык тады: «Чаму 25 сантыметраў пакінулі, чаму не 15?» Хоць іх жа ўсё адно заараць, па-любому...

Урок гісторыі, пра якую ўнук не прачытае ў падручніку.

І наўрад ці пачуе ад сваіх настаўнікаў.

НЕ ПАЎЛІК...

Дзень як дзень... І людзі як людзі.

У пятніцу, падчас вячэры, яны гаварылі пра тое, што заўтра, у выхадны, трэба было б махнуць у вёску (яны там хатку летась купілі) — бульбы з бурачкамі набраць, яблыкаў прывезці.

— Можа, яшчэ ў лес на машыне падскочым, — загадзя папярэдзіла гаспадыня. — Добра б лапак адтуль прывезці. Баюся, што ружы мы дрэнна ўкрылі.

— *А где они у вас?* — насцярожыўся госць, унук-падшываленец. — *И откуда?*

— Усё табе трэба ведаць, — строга заўважыў дзед.

Бабуля адказала:

— Ды ў гародзе ж, пад вокнамі... Бацька твой вясною прывёз.

Пагаварылі так і забыліся б, але ж назаўтра да іх прыехаў зяць (па таго ўнука) і з самым сур'ёзным выглядам спытаў:

— *Послушайте, а что вы за ружья в деревне прячете?*

— Ты з чаго гэта ўзяў?! — здзівілася цешча.

— *Да внучок ваш сказал: в огороде, под окнами.*

...І не Паўлік, здавалася б! Не Марозаў, — проста... троечнік па бел. мове. А «здаць», як высвятляецца, мог. І роднага бацьку, і дзеда...

ПАРАДОКС

...Ну вядома ж: плаваць найлепш у моры, летам.

Але ж зімой і ў аквапарку — таксама цуд.

А значыць, едзем — невялічкай дружнай кампаніяй, па вядомым адрасе. Без праблем набываем білеты...

У гардэробе хіба «тармозім», бо там, апроч вопраткі, трэба пакінуць два камелюшы, тры парасоны (такая ў нас зіма), увесь абутак; трэба «паваражыць» яшчэ, што ў які пакунак пакласці, ды нарэшце — забраць нумаркі, што прыемна — разам з кампліментамі:

— *Вы так красиво разговариваете... Я впервые в жизни такой чистый белорусский слышу!* — прызнаецца гардэробшчыца.

— А мы вось так чысценька яшчэ і па-нямецку можам, — хвалімся за Аксанку. — І па-англійску.

— *Этим не удивить — немцы к нам приходили,* — паведамляе жанчына. — *И англичане были, и вьетнамцы с китайцами... А вот белорусы...*

Ну ці ж не парадокс?

«КАМПЛІМЕНТ»

На новай працы, у новым кабінеце Максімаўне спадабалася ўсё: вялікае акно з шырокім падаконнікам (вазонаў можна наставіць), дыхтоўная мэбля, камп'ютар, светлыя шпалеры...

Вось толькі цвічкоў на сценах зашмат было. Папярэдніца, сказалі, розныя фотакарткі ды карцінкі чапляць любіла. А вось Максімаўна — не. Яна і лічыла, і лічыць, што працоўны кабінет не для гэтага, што тут калі нешта і павесіць, то выключна «знакі адрозненняў» — дыпломы ў прыгожых рамках, сертыфікаты, ганаровыя граматы...

Адну ў хуткім часе ёй уручылі. Як належыць: на ўрачыстым сходзе, пры ўсіх. Дырэктар уголас зачытаў: маўляў, за высокае прафесійнае майстэрства і плённую працу ўзнагароджваецца...

Гэта, вядома ж, не ордэн быў, не медаль, а ўсё адно прыемна, Да таго ж — прыгожа: на сцяну павесіць хацелася.

Што стрымала? «Камплімент»: у той ганаровай грамаце пасля слоў пра плённую працу было напісана: «...і ў сувязі з 40-годдзем».

А што — хай не забываецца, што ўжо не 20.

СУПРАЦЬ ЛОМА...

Як ёсць, так ёсць: вечар, тралейбус, вольнае месца, а пачытаць, здаецца, не лёс: дзве маладзіцы побач уселіся, «шчабечуць» — проста не змаўкаючы. Асабліва старэйшая. Расказвае, што замуж выходзіць яе пляменніца (роднай сястры дачка), што жаніх на сем гадоў старэйшы, багаты і родам з Піцера, што вяселле адбудзецца там, у рэстаране, што НЕ ехаць ёй нельга... Але ж і ехаць... таксама, бо дырэктар не адпускае з працы.

— Дык ты заяву напішы, — раіць маладзейшая, — за свой кошт.

— Ты думаеш, я за чужы хацела? Не, за свой... У нас проста начальнік такі. Абы крыві папіць. Я тры разы да яго хадзіла: і заявы пісала, і прасілася, нават плакала. А ён упёрся рогам...

— Слухай: дык, можа, бальнічны які зрабіць?

— Я пра гэта ўжо думала... Але ж, кажуць, ён сам захварэў.

— Дык, можа, пампрэ?

На гэтых словах маладзіцы выйшлі. У тралейбусе стала ціха, але чытаць больш зусім не хацелася.

ЧЫМ НЕ ЗОНА?

Займацца пошукам новага жылля часу ў Ілы не было — спецыялістам даверыўся. Сказаў, што кватэра патрэбна чыстая, аднапакаёвая, за кіламетр ад метро (ён пехам любіць хадзіць), не першы, не апошні паверх, зялёная зона.

Праз нейкі час паехаў глядзець (былі варыянты). І ў адной з кватэр (іншыя бракаваў у вітальні) нават у лоджыю выйшаў, каб паглядзець, што ж на вокал...

Паўсюль ссталі дамы.

— А дзе ж, — спытаў, — зялёная зона?

Рыэлтар пачухаў патыліцу, «пашукаў»: наўпрост — у кухні суседняга дома — двое, мужчына з жанчынай, крышылі капусту. Галоўкі яе, качаны, ну, напэўна ж былі зялёнымі.

ВЯРТАННЕ

Радок са слоўніка: «*Сядзелец* — прадавец у краме...»; *сядзеліца* — прадавачка.

Абодва словы пазначаны сумным *устарэлае.*

Але ж зайдзі сягоння ў краму (ювелірную, прамтаварную...) і ўбачыш: сядзяць яны — і прадаўцы, і прадавачкі, сядзяць, можа сказаць, без справы.

...Кажуць, гадоў колькі таму Ілья Алейнікаў тэлефанаваў на Далёкі Усход, пытаўся, ці прадаюцца білеты на яго канцэрты. «Так, прадаюцца, — заверылі арганізатары. — Але не купляюцца».

«НАРКОЗ»

Што ні край, то звычай і... сталіца гумару: на Гомельшчыне гэта знакамітыя Аўцюкі (Вялікія і Малыя), на Міншчыне — вёска Дубіна, а на Брэстчыне, кажуць, аж дзве яны — Верацеі і Спорава.

«Пераклічка» гумарыстаў.

У аўцюка, інваліда вайны, пацікавіліся, як ён руку сваю страціў? Адказаў:

— Ды зламалі, калі ў ваенкамат вялі.

У верацейца (таксама аднарукага) любілі пытацца, як жа руку тую рэзалі ва ўмовах вайны, ці моцна яму балела?

Ён толькі рагатаў:

— Не... І які там наркоз?! Маладзенькая медсястрычка была. Як навалілася цыцкамі, то, дальбог жа, ніякага болю не чуў!

ДРУГІ БОК МЕДАЛЯ

...Зіма, як нясмелая дзеўка: то абяцала прыйсці і застацца, а то на трэці дзень раптам перадумала: зранку на дварэ адліга, а днём абяцалі дождж.

Ход гэтых назіранняў абрывае голас:

— Мы будзем багатыя? — немаведама ў каго пытае пажылая кабета і сама ж адказвае. — Мы ніколі не будзем багатыя, бо дурныя. Жывём і грошай не лічым. Вы паглядзіце, што робіцца...

Мы, адпаведна, глядзім («прамоўца» паказала куды...) і, вядома ж, бачым, што непадалёк зусім мужчыны ссоўваюць снег, потым з куч перакідваюць яго ў коўш «Беларуса», а ўжо той — у магутны самазвал. Трэба разумець, каб некуды вывезці?

— Ды хіба мазгоў не меўшы — бензін на гэта паліць! — абураецца кабета. — На сёння ж плюс пяць абяцалі. Усё паплыве. Снег сам растане...

— А калі яму і дапамогуць? — перапыняе гэту кабету іншая (чамусьці злая). — Калі гэтыя мужыкі памахаюць рыдлёўкамі, калі на снезе нейкую капейку заробяць ды дамоў прынясуць, — хіба гэта дрэнна?

...Складанае пытанне.

Ва ўсякім разе адказаць на яго «прамоўца» не змагла — прамаўчала.

СУТЫКНЕННЕ

Вечар. Завея. Мокры асфальт. На такім, вядома ж, не разгонішся... Зрэшты, каб і хацеў, бо наперадзе, справа і злева, — проста лавіна машын! Мусіць, нейкі затор: дарогу чысцяць ці што? А можа, аварыя?

Метраў праз сто мы бачым яе.

Бачым цёмны сілуэт чалавека, які ляжыць на зямлі, і побач — невялічкі натоўп... Стаяць машыны.

Нехта — як трэба разумець — некуды бег ці ішоў...

Нехта — некуды ехаў... Магчыма, абодва яны спяшаліся. І толькі што, усяго імгненне таму, адзін з іх не быў ахвярай, а другі — злачынцам.

Валянціна ДОЎНАР.
dounar@zviazda.by

■ Неасабісты суб'ектыў

ХРОНІКІ ПАДТАЛАГА ЛЁДУ

Калі трагедыя з выпуску навін становіцца рэальнай бядой

Любая трагедыя, любая бяда, нават самая страшная, калі пра яе проста пачута або прачытана ў навінах, уражвае нямоцна і ненадоўга. Такая ўжо асаблівасць чалавечага ўспрымання: калі няшчасце адбылося з нейкімі людзьмі, якіх ты ніколі не бачыў і не ведаў, у мясцінах, дзе ты ніколі не быў, ты і думаеш пра яго абстрактна, нібы чытаеш нейкі твор з не вельмі вясёлым сюжэтам. Так, перажываеш, спачуваеш, нават праслязішся часам, але менавіта ў той момант, калі радкі, што выклікалі гэтыя пачуцці, перад вачыма. Пасля перагортваецца старонка — і ўжо, услед за сюжэтам, новыя ўражанні, гэткія самыя моцныя, але імгненныя і павярхоўныя, якія ўсе разам тут жа забываюцца, як толькі кніга прачытана ці проста адкладзена на нейкі час.

Так было і са страшнымі лічбамі мінулай, не па-снежаньску адліжнай, цёплай суботы, якія перадавалі на працягу выхадных у кожным выпуску навін. За адзін дзень на тонкім лёдзе ў розных кутках краіны патанулі васямнаццаць чалавек. З іх на Міншчыне — шэсць... Паслухалі, паўздыхалі, паспачувалі, пагаварылі пра людскую ці то дурасць, ці то шал, якія гоняць гора-рыбакоў на не тое што тонкі — прывідны лёд, сумна пажартавалі, што з-за колькасці ахвяр гэтай дурасці можна было б аб'яўляць нацыянальную скаргу. Абмеркавалі нават па тэлефоне з братам, заўзятым рыбаловам, што ж такое невядомае кожную адлігу прымушае дзясяткі людзей рызыкаваць жыццём. («Каб вы ведалі, як у гэты час добра клюе!» — коратка так сказаў, але нейкія падазроныя захопленыя ноткі загучалі ў голасе, і стала трывожна ўжо за яго...) Пасля ў навінах былі яшчэ паведамленні пра аварыі на дарогах, пра нейкія іншыя здарэнні, і невядомыя загінулыя ў ледзяной вадзе той адліжнай суботы мужчыны адышлі на другі план, як героі ўжо прачытанага, абмеркаванага і амаль забытага не вельмі вясёлага апавядання.

А ў панядзелак усё раптоўна змянілася. Бо аказалася, што двое з той страшнай статыстыкі суботы — ахвяры нашага, валмянскага, возера. І раптам зусім абстрактны сюжэт ажыў ва ўяўленні, напоўніўся дэталямі і фарбамі, і бяда стала блізкай і цалкам рэальнай, і гэта адчуванне спрычыненасці, далучанасці да яе — таксама балюча-рэальнае.

І ўжо не ўяўляеш, а нібыта бачыш сваімі вачыма, як гэтыя маладыя хлопцы (аднаму 27, другому — 29) прыехалі на выхадныя на лецішча ў Мяныкі. Разам з імі ўжо каторы раз праязджаеш па гэтай невялікай ціхай вёсачцы, праз якую праходзіць шлях на Ракаў, дзе пасівелыя ад старасці тоўстыя камлі вялізных бяроз строга пільнуюць па баках вузкую вуліцу, дзе ля ганка даўно закінутага магазіна кожны год цвітуць гаштьі ў кветніку, дзе лес пачынаецца проста за агародамі. (І пастаянна пакутліва думаеш, ці ўсю гэту сціплую ўтульнасць хлопцы бачылі апошні раз...) Не адстаючы ад іх (ты ўжо да іх паняволі прыкаваны да самага апошняга кроку), рухаешся на машыне ў бок Волмы, да таго самага такога прываблівага возера, дзе заўжды поўна рыбакоў. І ўжо хочацца спыніць іх, сказаць тое, чаго, магчыма, яны, людзі немясцовыя, не ведаюць. Што ніякае гэта не возера, што якраз тут зліваюцца дзве нястомныя безыменныя рачулкі, і ўжо адна, большая, перагароджаная дамбай, і ўтварае вадаём. Што пад тонкім, ненадзейным лёдам, які і без таго вельмі небяспечны, вада не стаячая, не застылая, яна жывая, яна пастаянна рухаецца наперад, каб, абярнуўшыся ў чэрава дамбы, працягнуць свой шлях на захад — да Нёмана. Што нават сярод зімы, у лютыя маразы, тут нельга хадзіць не асцерагаючыся. Што літаральна за некалькі метраў ад берага тут глыбіня ў два чалавечыя росты, а яшчэ віры і ямы паўсюль...

Ды толькі позна — хлопцы ўжо на лёдзе. І вось правальваецца ў ваду адзін, за ім — другі. Яны боўтаюцца ў той смяротнай палонцы, клічуць на дапамогу. І вось ужо малады мужчына, што апынуўся побач, — не абстрактны герой, а рэальны Сашка, брат тваёй аднакласніцы, малодшы за вас на год, кідаецца ратаваць тапельцаў. Правальваецца ў ледзяную ваду сам і застаецца жывы цудам — яго выцягвае аднавясковец... Страшная навіна вельмі хутка разлятаецца па ўсіх вуліцах вялікай вёскі. Даходзіць і да Дзяржынска, і да Мінска, становіцца часткай хронікі няшчасных выпадкаў. Гісторыя скончана. Сюжэт канчатковы і зменнню не падлягае.

Але ёсць яшчэ пасляслоўе, якое ў зводкі навін не трапіла. У хлопцаў, што патанулі, засталіся маладыя ўдовы і маленькія дзеці — у аднаго хлопчык, у другога — дзяўчынка. Чалавек, які спрабаваў іх выратаваць, трапіў у рэанімацыю, і яго сям'я жыве цяпер толькі адным — абы выкараскаўся, абы паправіўся...

...І гэта гісторыя толькі дваіх з васямнаццаці, што загінулі ў адзін дзень і па адной прычыне. І пра кожнага з іх хтосьці, хто адчувае сябе далучаным, хто адчуў і перажыў, бо ведае герояў або месца дзеяння, можа напісаць нешта падобнае. А калі дадаць усе падобныя выпадкі толькі адной зімы — цэлая хроніка атрымаецца.

Спытаць бы яшчэ ў галоўных дзеючых асоб гэтай хронікі, ці паехалі б яны на тую апошнюю сваю рыбалку (гэта быў, як аказалася, галоўны ў іх жыцці выбар), калі б тая субота вярнулася з часу прошлага ў цяперашні. Але ж яны не адкажуць — з таго свету гэта ў прынцыпе немагчыма.

Алена ЛЯЎКОВІЧ.
alena@zviazda.by

Извещение об открытом аукционе по продаже земельных участков (ул. Тетки, микрорайоны «Зарица-5», «Заболоть») в собственность в г. Гродно 17 января 2017 года

№ лота	наименование объекта	местонахождение объекта	площадь земельного участка (га)	кадастровый номер	стоимость затрат на изготовление документации (с учетом деноминации), руб.	начальная цена продажи (с учетом деноминации), руб.	сумма задатка (с учетом деноминации), руб.
1	Земельный участок У-3*,**	в районе дома № 29 по ул. Тетки	0,1028	440100000002009035	2 924,56	52 070,60	10 000
2	Земельный участок У-302*	микрорайон «Зарица-5»	0,0902	440100000003005040	-	11 816,2	2 300
3	Земельный участок У-854*	микрорайон «Заболоть»	0,0994	440100000002007263	-	14 760,7	2 800

*Инженерные коммуникации на участке отсутствуют.

** Земельный участок имеет ограничения (обременения) прав в использовании земельного участка в охранных зонах сетей и сооружений водоснабжения. На участке находятся хозяйственные постройки, которые подлежат сносу.

Земельные участки предоставляются в частную собственность для строительства одноквартирного жилого дома.

Организатор аукциона: ГП «Гродненский центр недвижимости».

Условия, предусмотренные в решении о формировании земельного участка для проведения аукциона и предоставлении его победителю аукциона либо единственному участнику несостоявшегося аукциона:

внесение платы за земельные участки; возмещение затрат на организацию и проведение аукциона, в том числе расходов, связанных с изготовлением и предоставлением участникам документации, необходимой для его проведения; обращение за государственной регистрацией прав на земельный участок в РУП «Гродненское агентство по государственной регистрации и земельному кадастру» в двухмесячный срок после утверждения протокола о результатах аукциона либо признания аукциона несостоявшимся; получение победителями аукциона в установленном порядке технической документации и разрешения на строительство жилого дома; занятие земельных участков (осуществление строительно-монтажных работ) осуществить не позднее одного года со дня утверждения в установленном порядке проектной документации на строительство одноквартирного жилого дома; возместить затраты в соответствии с решением Гродненского горисполкома от 08.02.2016 № 49 «О некоторых вопросах возмещения затрат на строительство, в том числе проектирование, объектов распределительной инженерной и транспортной инфраструктуры».

Аукцион состоится 17 января 2017 года в 12.00 по адресу: г. Гродно, пл. Ленина, 2/1 (актовый зал).

Для участия в аукционе необходимо: внести задаток не позднее **11 января 2017 года** в размере, указанном в графе 8, перечисляемый на расчетный счет №3012000041810 в филиале № 400 в Гродненском областном управлении ОАО «АСБ Беларусбанк», код 752, УНП 590727594, получатель – ГП «Гродненский центр недвижимости», задаток вносится в белорусских рублях в сумме согласно настоящему извещению;

представить в ГП «Гродненский центр недвижимости» следующие документы:

заявление на участие в аукционе установленной формы;

документ, подтверждающий внесение суммы задатка;

подписанное соглашение о правах и обязанностях сторон в процессе подготовки и проведения аукциона (в двух экземплярах) установленной формы, включающее обязательство по уплате в соответствии с законодательством штрафных санкций и иные требования;

дополнительно представляются:

гражданином – копия документа, содержащего его идентификационные сведения, без нотариального засвидетельствования; представителем гражданина – нотариально удостоверенная доверенность.

При подаче документов на участие в аукционе граждане Республики Беларусь предъявляют паспорт гражданина Республики Беларусь, а представители граждан – документ, удостоверяющий личность.

Прием документов, консультации по вопросам участия в аукционе и ознакомление с имеющейся документацией осуществляются по адресу: г. Гродно, пл. Ленина, 2/1, каб. 57 с 19 декабря 2016 года по 11 января 2017 года включительно в рабочие дни с 08.00 до 13.00 и с 14.00 до 17.00.

Торги в отношении каждого земельного участка проводятся при условии наличия двух или более участников. Победителем торгов по каждому предмету аукциона признается участник, предложивший наиболее высокую цену.

Победитель торгов либо единственный участник несостоявшегося аукциона, выразивший согласие на приобретение земельного участка как единственный, подавший заявление на участие в аукционе, в течение 10 рабочих дней со дня утверждения протокола о результатах аукциона либо признания аукциона несостоявшимся обязан:

внести плату за земельный участок; возместить организатору аукциона затраты на организацию и проведение аукциона, в том числе расходы, связанные с изготовлением и предоставлением участникам документации, необходимой для его проведения. Информация о данных затратах, порядке их возмещения доводится до сведения участников аукциона до его начала при заключительной регистрации под роспись; выполнить условия, предусмотренные в решении об изъятии земельного участка для проведения аукциона и предоставлении его в частную собственность победителю аукциона либо единственному участнику несостоявшегося аукциона.

После совершения названных действий, но не позднее 2 рабочих дней, Гродненский горисполком выдает победителю аукциона либо единственному участнику несостоявшегося аукциона выписку из решения об изъятии земельного участка для проведения аукциона и предоставлении его в частную собственность для строительства и обслуживания одноквартирного жилого дома, а также один экземпляр протокола о результатах аукциона либо признания аукциона несостоявшимся.

Оплата стоимости предметов аукциона осуществляется по безналичному расчету за белорусские рубли.

При невыполнении требований об обращении за государственной регистрацией прав на земельный участок в двухмесячный срок после утверждения протокола о результатах аукциона либо признании аукциона продажи несостоявшимся, решение Гродненского горисполкома о предоставлении земельного участка утрачивает силу.

Осмотр земельного участка на местности производится желающими самостоятельно в удобное для них время.

Контактные телефоны: + 375 (152) 72 05 46, 72 05 37, официальный сайт организатора торгов www.grodno.gov.by

---

Департамент по ценным бумагам
Министерства финансов
Республики Беларусь
ЗАВЕРЕНО
14 декабря 2016 года
Сушко С.А.

КРАТКАЯ ИНФОРМАЦИЯ

ОБ ЭМИССИИ ЖИЛИЩНЫХ ОБЛИГАЦИЙ ПЯТОГО ВЫПУСКА ОБЩЕСТВА С ОГРАНИЧЕННОЙ ОТВЕТСТВЕННОСТЬЮ «ТАПАС»

1. Полное и сокращенное наименование эмитента:

на белорусском языке: полное – Таварыства з абмежаванай адказнасцю «ТАПАС»; сокращенное – ТАА «ТАПАС»;

на русском языке: полное – Общество с ограниченной ответственностью «ТАПАС» (далее – эмитент); сокращенное – ООО «ТАПАС».

2. Место нахождения эмитента: Республика Беларусь, 220049, г. Минск, ул. Кнорина, д. 17, 4-й этаж, офис 14, телефон: 8 (017) 3028410, факс: 8 (017) 3028410.

3. Эмитент зарегистрирован Минским городским исполнительным комитетом 27 июля 2001 г. Регистрационный номер – 101484246.

4. Уставный фонд эмитента составляет 342 400,10 белорусских рублей.

5. Основной вид деятельности эмитента: деятельность в области архитектуры.

6. Депозитарием эмитента является депозитарий открытого акционерного общества «БПС-Сбербанк» (зарегистрирован в Национальном банке Республики Беларусь 28 декабря 1991 г., регистрационный № 25; действует на основании специального разрешения (лицензии) Министерства финансов Республики Беларусь на право осуществления профессиональной и биржевой деятельности по ценным бумагам № 02200/5200-1246-1086, выданного 8 декабря 1993 г., срок действия не ограничен; место нахождения: 220005, Республика Беларусь, г. Минск, бульвар имени Мулявина, 6).

7. Эмитент в соответствии с законодательством Республики Беларусь раскрывает информацию на рынке ценных бумаг путем:

размещения на едином информационном ресурсе рынка ценных бумаг (далее - Единый информационный ресурс);

публикации в печатных средствах массовой информации (в газете «Звязда») и (или) доводит до сведения неопределенного круга лиц иным образом, определенным республиканским органом государственного управления, осуществляющим государственное регулирование рынка ценных бумаг (далее - Регистрирующий орган).

Информация об изменениях и/или дополнениях, внесенных в Проспект эмиссии жилищных облигаций пятого выпуска эмитента (далее - Проспект эмиссии), размещается эмитентом на Едином информационном ресурсе, а также публикуется в газете «Звязда» не позднее 7 дней после их регистрации в Регистрирующем органе.

Эмитент в соответствии с законодательством Республики Беларусь раскрывает годовой отчет (бухгалтерскую отчетность) в срок не позднее одного месяца после его утверждения в порядке, установленном законодательством Республики Беларусь о хозяйственных обществах, путем:

размещения на Едином информационном ресурсе;

опубликования в газете «Звязда» либо размещения на сайте эмитента (www.tapas.by).

Эмитент раскрывает информацию о своей реорганизации или ликвидации, а также о реорганизации дочерних и зависимых хозяйственных обществ эмитента (при их наличии), в соответствии с законодательством Республики Беларусь, в том числе путем ее размещения на Едином информационном ресурсе не позднее двух рабочих дней:

в случае ликвидации – с даты принятия соответствующего решения Общим собранием участников эмитента;

в случае реорганизации – с даты принятия соответствующего решения Общим собранием участников эмитента, а также с даты государственной регистрации организации, созданной в результате реорганизации; даты внесения в Единый государственный регистр юридических лиц и индивидуальных предпринимателей записи о прекращении деятельности присоединенной организации.

Кроме того, в случае принятия эмитентом решения о ликвидации (прекращении деятельности), сведения о том, что эмитент находится в процессе ликвидации (прекращения деятельности), подлежат размещению в глобальной компьютерной сети Интернет на официальном сайте юридического научно-практического журнала «Юстиция Беларуси» (www.justbel.info) в порядке и сроки, определенные законодательством Республики Беларусь.

Эмитент раскрывает информацию о возбуждении в отношении эмитента производства по делу об экономической несостоятельности (банкротстве) в соответствии с законодательством Республики Беларусь путем:

ее размещения на Едином информационном ресурсе не позднее двух рабочих дней с даты получения эмитентом копии заявления в экономический суд о банкротстве эмитента;

публикации в журнале «Судебный вестник Плюс: Экономическое правосудие» в течение 5 календарных дней с момента получения соответствующего судебного постановления.

Эмитент раскрывает информацию о результатах финансово-хозяйственной деятельности, информацию о существенных фактах (событиях, действиях), касающихся его финансово-хозяйственной деятельности, которые могут повлиять на стоимость жилищных облигаций настоящего выпуска, в порядке и сроки, установленные законодательством Республики Беларусь.

8. Общее собрание участников эмитента приняло решение о пятом выпуске жилищных облигаций 8 ноября 2016 г., протокол № б/н.

9. Архитектурный проект: «Жилые дома, не относящиеся к домам повышенной комфортности, по индивидуальным проектам (около 100 тыс. кв.м общей площади жилья) в жилом районе «Дружба» (далее – Проект).

ООО «ЗападИнвестСистемз» является заказчиком объекта жилищного строительства: «4-й пусковой комплекс – блок Д (№ 5 по генеральному плану – 1-секционный 23-этажный жилой дом) Проекта (далее – Жилой дом).

Заключение по Проекту подготовлено Республиканским унитарным предприятием «Белгосэкспертиза Минстройархитектуры» от 6 сентября 2007 г. № 1979-5/07.

Проект скорректирован в части внесения изменений по строительству 4-го пускового комплекса: Заключение государственной экспертизы (положительное) Республиканского унитарного предприятия «Главгосстройэкспертиза» от 27 марта 2015 г. № 24-15/15 (в дополнение к заключению государственной экспертизы от 6 сентября 2007 г. № 1979-5/07).

Права эмитента на земельный участок, необходимый для обеспечения строительства Жилого дома, подтверждены свидетельством (удостоверением) от 5 декабря 2012 г. № 500/1001-1650 о государственной регистрации в отношении земельного участка с кадастровым номером 500000000005006315.

Продолжительность строительства Жилого дома – 16 месяцев. Предполагаемая дата приемки в эксплуатацию Жилого дома – 2 квартал 2017 г.

10. Облигации пятого выпуска – жилищные, именные, конвертируемые эмиссионные ценные бумаги в бездокументарной форме, имеющие равную номинальную стоимость и сроки осуществления прав в рамках настоящего выпуска вне зависимости от времени приобретения облигации (далее – облигации).

Объем выпуска облигаций - 660 000 белорусских рублей.

Количество облигаций - 1000 штук.

Облигация имеет номинальную стоимость 660 белорусских рублей и эквивалент этой стоимости, выраженный в квадратных метрах общей площади жилого помещения в Жилом доме, равный 1 квадратному метру. Указанный эквивалент номинальной стоимости остается неизменным.

Доход по облигациям не начисляется и не выплачивается.

11. Выпуск облигаций зарегистрирован Регистрирующим органом «14» декабря 2016 г.

Государственный регистрационный номер: 5-200-02-2843.

12. Исполнение обязательств эмитента по облигациям обеспечено поручительством Общества с ограниченной ответственностью «ДЕКО-ПЛАСТ» (220049, г. Минск, ул. Кнорина, 17, 5-й этаж, офис 3, УНП 600422579) на сумму 660 000 белорусских рублей, в пределах которой поручитель отвечает перед владельцами 1000 облигаций в случае неисполнения или ненадлежащего исполнения эмитентом своих обязательств по облигациям.

13. Размещение облигаций эмитентом осуществляется на неорганизованном рынке путем открытой продажи юридическим и (или) физическим лицам - резидентам и (или) нерезидентам Республики Беларусь (далее – покупатели облигаций).

Дата начала размещения облигаций: 1 декабря 2016 г.

Дата окончания размещения облигаций: 21 декабря 2017 г., если иная дата не будет определена Общим собранием участников эмитента в порядке и в сроки, установленные законодательством Республики Беларусь о ценных бумагах.

Отношения сторон оформляются:

договором с эмитентом, предусматривающим обязательства эмитента по строительству жилых помещений в Жилом доме владельцу облигаций, а также иные существенные условия в соответствии с законодательством Республики Беларусь;

договором купли-продажи облигаций, который имеют право заключать покупатели облигаций, заключившие договор с эмитентом.

Для заключения договора с эмитентом и договора купли-продажи облигаций покупатели могут обратиться к эмитенту:

по адресу: г. Минск, ул. Кнорина, 17, 4-й этаж, офис 14;

ежедневно (за исключением выходных дней (субботы и воскресенья), государственных праздников и праздничных дней, установленных и объявленных нерабочими в соответствии с законодательством Республики Беларусь) с 09.00 до 13.00 и с 14.00 до 17.00.

Открытая продажа облигаций осуществляется по договорной цене, определяемой эмитентом в зависимости от ситуации на рынке строительства и недвижимости на момент продажи облигаций, а также исходя из соотношения спроса и предложения на рынке ценных бумаг.

Средства при проведении открытой продажи облигаций уплачиваются в порядке, установленном законодательством Республики Беларусь, в безналичной форме, в белорусских рублях, на расчетный счет № 3012567680030 в Открытом акционерном обществе «Белинвестбанк» (220002, г. Минск, пр. Машерова, д. 29, БИК 153001739).

14. Срок обращения облигаций – 393 календарных дней (с 1 декабря 2016 г. по 29 декабря 2017 г.).

15. Дата начала погашения облигаций – 29 декабря 2017 г.

Для целей погашения облигаций депозитарий эмитента формирует реестр владельцев облигаций на 22 декабря 2017 г. В случае если указанная дата выпадает на нерабочий день, формирование реестра осуществляется в последний рабочий день, предшествующий нерабочему дню.

Владелец облигаций при погашении (досрочном погашении) облигаций имеет право получить номинальную стоимость облигации, либо жилое помещение в Жилом доме, общая площадь которого соответствует эквиваленту номинальной стоимости, выраженному в квадратных метрах, принадлежащих ему облигаций.

16. В случае запрещения эмиссии облигаций, признания Регистрирующим органом пятого выпуска жилищных облигаций недействительным, эмитент возвращает владельцам облигаций средства, полученные в оплату размещенных облигаций в месячный срок с даты признания выпуска недействительным и письменно уведомляет Регистрирующий орган о возврате указанных средств владельцам облигаций в полном объеме.

17. Ознакомиться с Проспектом эмиссии (изменениями в Проспект эмиссии – при наличии) можно в пункте продажи облигаций, указанном в пункте 13 настоящего документа.

Директор
Общества с ограниченной ответственностью «ТАПАС» **С.П. Ставер**

Ответственный бухгалтер
Общества с ограниченной ответственностью «ТАПАС» **Н.Г. Гармашук**

Гродненский филиал РУП «Институт недвижимости и оценки»

ИЗВЕЩАЕТ О ПРОВЕДЕНИИ ПОВТОРНОГО АУКЦИОНА ПО ПРОДАЖЕ ИМУЩЕСТВА

Наименование	Характеристика
ЛОТ 7	
Наименование объекта, краткая характеристика, адрес расположения	капитальное строение, инв. № 400/С-79015 (назначение – здание специализированное иного назначения, наименование – здание бытовки), площадью 128,4 кв.м, расположенное по адресу г. Гродно, ш. Озерское, 16д. Составные части и принадлежности: цементобетонное покрытие, площадью 8, м кв., ограждение из металлической сетки, протяженностью 48,0 м.
Земельный участок, на котором расположен объект	кадастровый номер 440100000001006832, площадью 0,0325 га. (назначение – земельный участок для обслуживания здания бытовки), расположенный по адресу: г. Гродно, ш. Озерское, 16д.
Начальная цена продажи	32 000 р. (тридцать две тысячи рублей) с учетом НДС
Сумма задатка	3 200 р. (три тысячи двести рублей)
Условия аукциона	Без условий
Продавец	Гродненский филиал Гродненского областного потребительского общества, 230001, г. Гродно, ул. Суворова, 298, тел. 96-06-74
Организатор торгов	Гродненский филиал РУП «Институт недвижимости и оценки», г. Гродно ул. Врублевского, д. 3, каб.209, тел. 45-05-38, 41-98-32
Условия оплаты	По договоренности сторон
Срок заключения договора купли-продажи	Не позднее 20 рабочих дней с момента подписания протокола аукционных торгов
Номер р/с для перечисления задатка	р/с 3012579170017 в Дирекции ОАО «Белинвестбанк» по Гродненской области, БИК 153001739, УНП 500833225.

Аукцион состоится 26 декабря 2016 г. в 12.00 по адресу: Гродненская область, г. Гродно, ул. Врублевского, 3, 209

К участию в аукционе допускаются физические лица, юридические лица и индивидуальные предприниматели, подавшие организатору аукциона в названный в извещении срок заявление с приложением необходимых документов и внесшие в установленном порядке на указанный в извещении текущий (расчетный) счет сумму задатка, получившие билеты участников аукциона с указанием даты регистрации заявления и заключившие с организатором аукциона соглашение о правах и обязанностях сторон в процессе подготовки и проведения аукциона.

Для участия в аукционе в указанный в извещении срок в Гродненский филиал РУП «Институт недвижимости и оценки» подается заявление на участие в аукционе со следующими документами: заверенная банком копия платежного поручения о внесении суммы задатка на текущий (расчетный) счет, указанный в извещении; *юридическим лицом – резидентом Республики Беларусь* – копия документа, подтверждающая государственную регистрацию юридического лица; *индивидуальным предпринимателем* – документ, подтверждающий государственную регистрацию индивидуального предпринимателя, и его копия, которая заверяется организатором аукциона; *юридическим лицом – нерезидентом Республики Беларусь* – легализованные в установленном порядке копии учредительных документов и выписка из торгового реестра страны происхождения (выписка должна быть подготовлена в течение шести месяцев до подачи заявления на участие в аукционе) либо иное эквивалентное доказательство юридического статуса в соответствии с законодательством страны происхождения; документ о финансовой состоятельности, выданный обслуживающим банком или иной кредитно-финансовой организацией, с удостоверенным переводом на белорусский или русский язык.

При подаче документов на участие в аукционе организатору аукциона предъявляются: представителем юридического лица, индивидуального предпринимателя – доверенность (документ, подтверждающий полномочия должностного лица) и документ, удостоверяющий личность этого представителя; физическим лицам – документ, удостоверяющий личность физического лица; представителем физического лица – доверенность и документ, удостоверяющий личность представителя. Прием заявлений на участие в аукционе со всеми необходимыми документами заканчивается в установленные организатором аукциона день и время, указанные в извещении. Заявления, поступившие после установленного срока, не рассматриваются. Сроком поступления заявления является дата его регистрации в журнале регистрации заявлений на участие в аукционе. Организатор аукциона имеет право снять предмет аукциона с торгов в любое время, но не позднее чем за 3 календарных дня до назначенной даты проведения аукциона, о чем организатором аукциона извещаются участники аукциона.

В процессе торгов начальная цена повышается аукционистом до тех пор, пока только один участник согласится приобрести предмет торгов. Данный участник объявляется победителем торгов. Если аукцион признан несостоявшимся в силу того, что заявление на участие в нем подано только одним лицом, предмет аукциона продается этому лицу при его согласии по начальной цене, увеличенной на 5 процентов.

Объявление о проведении первого аукциона было размещено в газете «Звезда» от 16.06.2015 г.

Заявления на участие в аукционе принимаются по адресу: г. Гродно, ул. Врублевского, 3, каб. 209, с 8.30 до 17.30 (понедельник – четверг) и с 8.30 до 16.30 (пятница)

Последний день приема заявлений – 21 декабря 2016 г. до 15.00

Телефон для справок: 45-05-38, 41-98-32 – Гродненский филиал РУП «Институт недвижимости и оценки» http://grodnoino.by/

ИЗВЕЩЕНИЕ О ПРОВЕДЕНИИ ПОВТОРНОГО АУКЦИОНА

Могилевский филиал РУП «Институт недвижимости и оценки» сообщает о проведении повторных торгов в виде открытого аукциона по продаже недвижимого имущества, принадлежащего ОАО «Агросервис»

ЛОТ№1: **Капитальное строение с инв. № 722/С – 4290 – Здание заправочной станции (**фундамент здания – бетонный, стены – блочные, перекрытия – деревянные, кровля – шифер**) с крыльцом, отмосткой, составными частями и принадлежностями**: емкость металлическая объемом 25 м куб, 2 емкости металлических объемом 10 м куб каждая, ворота (сетка металлическая 4,55 м п.), ограждение (сетка металлическая 37 м п.), расположенное по адресу: Могилевская обл, г.п. Круглое, ул. Кутузова, 6А/1, общ. пл. 6,7 кв. м.

Капитальное строение с инв. № 722/С – 4291 – Здание гаража, расположенное по адресу: Могилевская обл, г.п. Круглое, ул. Кутузова, 6А, общ. пл. 451 кв. м, фундамент здания – бутобетонный, стены – кирпичные, перекрытия – ж/бетонные, кровля – совмещенная.

Капитальное строение с инв. № 722/С – 4292 – Здание проходной (фундамент здания – бутобетонный, стены – блочные облицованы кирпичом, перекрытия – деревянные, кровля – шифер**) с отмосткой, асфальтобетонным покрытием (пл. 2202 м кв), бортовым камнем (30 м п), металлическими воротами с калиткой (пл. 10 м кв), ограждением (сетка металлическая, пл. 360 м кв), ограждением ж/бетонным (пл 63 м кв и 139 м кв)**, расположенное по адресу: Могилевская обл, г.п. Круглое, ул. Кутузова, 6А, общ. пл. 7 кв. м.

Капитальное строение с инв. № 722/С – 4293 – Здание склада, расположенное по адресу: Могилевская обл, г.п. Круглое, ул. Кутузова, 6А/2, общ. пл. 32 кв. м, фундамент здания – бетонный, стены – панельные, кирпичные, перекрытия – ж/бетонные, кровля – совмещенная.

Сведения о земельном участке: земельный участок с кадастровым номером 724255100001001524 (право постоянного пользования), расположенный по адресу: Могилевская обл, г.п. Круглое, ул. Кутузова, 6А, пл. 0,6518 кв. м, назначение - земельный участок для обслуживания производственных зданий.

Начальная цена продажи 68 747.56 рублей с учетом НДС в денежных знаках образца 2009 г.

687 475 600 рублей с учетом НДС в денежных знаках образца 2000 г.

Сумма задатка 6 874.76 руб. в ден. знаках образца 2009 г. или 68 747 560 рублей в ден. знаках образца 2000 г.

Расчетный счет для перечисления задатка	Получатель платежа РУП «Институт недвижимости и оценки», УНП 190055182, р/с 3012154337010 в ОАО «БПС-Сбербанк», ЦБУ № 703 г. Минск, МФО 153001369
Дата, время и место проведения аукциона	**Аукцион проводится 28 декабря 2016 года в 12.00** по адресу: г. Могилев, ул. Первомайская, 99, офис Могилевского филиала РУП «Институт недвижимости и оценки». Последний день подачи заявок и внесения задатка: 27 декабря 2016 года до 15.00
Срок и условия оплаты приобретенного с аукциона имущества	В течение 5 рабочих дней со дня подписания протокола аукциона с победителем заключается договор купли–продажи. Оплата производится в течение 10 рабочих дней со дня подписания договора купли–продажи.
Информация о предыдущем аукционе была опубликована в номере газеты «Звязда» от 09.11.2016г.	

Дополнительную информацию можно получить по тел: (8-0222) 32-43-98, (8-0291) 400-394; 8-029-624-26-25.

Извещение об открытом аукционе по продаже права аренды земельного участка для строительства административно-торгового объекта в районе дома по ул. Замковая, 12 в городе Гродно 17 января 2017 года

№ лота	Наименование объекта	Местонахождение объекта	Площадь земельного участка (га)	Кадастровый номер	Начальная цена (руб.)	Сумма задатка (руб.)	Ориентировочная сумма расходов по подготовке земельно-кадастровой документации (руб.)	Условие продажи и целевое назначение земельного участка
1	Право аренды земельного участка сроком на 50 лет	ул. Замковая, 12	0,1484	440100000002009013	121 754,81	12 500,0	2 512,41	Строительство административно-торгового объекта (3-этажное здание с мансардным этажом или со скатной кровлей).

* – земельный участок имеет ограничения.

Победитель аукциона обязан:

в установленном порядке получить разрешение на проведение проектно-изыскательских работ и разработать строительный проект на строительство объекта в срок, не превышающий 1 года;

приступить к занятию земельного участка в соответствии с целями и условиями его предоставления не позднее 6 месяцев со дня утверждения проектной документации юридическому лицу, индивидуальному предпринимателю, 1 года – гражданину;

осуществить строительство объекта в сроки, определенные проектно-сметной документацией;

возместить затраты в соответствии с решением Гродненского горисполкома от 08.02.2016 № 49 «О некоторых вопросах возмещения затрат на строительство, в том числе проектирование, объектов распределительной инженерной и транспортной инфраструктуры».

В случае нарушения сроков проектирования и строительства в договоре аренды будут предусмотрены штрафные санкции.

Организатор аукциона: ГП «Гродненский центр недвижимости».

При оформлении заявления лицо, желающее принять участие в аукционе, представляет:

1. Копии платежных поручений о внесении **задатка** за подачу заявления на расчетный счет 3012000041810 в филиале № 400 ГОУ ОАО «АСБ Беларусбанк», код 152101752, УНП 590727594, получатель – ГП «Гродненский центр недвижимости», с отметкой банка-отправителя об их исполнении. **Юридическое лицо:** Доверенность, выданную представителю юридического лица (кроме случаев, когда юридическое лицо представляет его руководитель), одну копию учредительных документов. **Физическое лицо**: Паспорт, а в случае участия в аукционе представителя физического лица – паспорт и нотариально заверенную доверенность.

2. Платеж за право заключения договора аренды земельных участков осуществляется в течение 10 рабочих дней со дня утверждения протокола о результатах аукциона.

3. Победитель аукциона обязан в течение 10 рабочих дней со дня утверждения протокола о результатах аукциона возместить организатору аукциона затраты, связанные с организацией и проведением аукциона, а также расходы по подготовке земельно-кадастровой документации, возместить отделу коммунального имущества и приватизации Гродненского горисполкома расходы по подготовке документации для проведения аукциона.

4. Всем желающим предоставляется возможность ознакомиться с объектом.

Аукцион состоится 17 января 2017 года в 12.00 в здании горисполкома по адресу: г. Гродно, пл. Ленина, 2/1.

Заявления на участие в аукционах принимаются по адресу: г. Гродно, пл. Ленина, 2/1, кабинет № 57, в рабочие дни **с 8.00 до 13.00 и с 14.00 до 17.00 с 19 декабря 2016 года по 11 января 2017 года**. Телефоны для справок в Гродно: **(0152) 72-05-37, 72-05-46**. Адрес сайта: **www.grodno.gov.by**

РУП «Институт недвижимости и оценки»
по поручению Октябрьского (г. Минска) межрайонного отдела Департамента по гуманитарной деятельности Управления делами Президента Республики Беларусь извещает о проведении открытого аукциона по продаже имущества должника

№ Лота	Наименование	Начальная цена, бел. руб.	Задаток, бел. руб.	Шаг аукциона, %
Лот №1	Здание мастерских, расположенное по адресу: г. Минск, ул. Серова, 2А/1, 1992 г.п. Общая площадь – 394,5 кв.м (в т.ч. теплоузел 22,3 кв.м), инв. № 500/С-56547. Назначение: здание специализированное для ремонта и технического обслуживания автомобилей (в т.ч. автомобильные заправочные и газонаполнительные станции). Материал стен – кирпичные	178 200,00	17 800,00	5
Лот №2	Изолированное помещение, расположенное по адресу: г. Минск, ул. Володько, д. 6, корп. 6-13, 2007 г.п. Этаж – 3. Общая площадь – 48,9 кв.м, инв. № 500/D-7093329. Наименование: административное помещение, 13. Назначение: административное помещение	83 160,00	8 300,00	5

()* - Цена указана в денежных знаках образца 2009 г.

ЗЕМЕЛЬНЫЙ УЧАСТОК

Лот №1 расположен на земельном участке площадью 1,4797 га с кадастровым номером 500000000004005697. Целевое назначение – для эксплуатации и обслуживания здания специализированного для образования и воспитания по ул. Серова, 2А, здания неустановленного назначения по ул. Серова 2А, здания специализированного для ремонта и технического обслуживания автомобилей (в т.ч. автомобильные заправочные и газонаполнительные станции) по ул. Серова, 2А/1. Право аренды по 30.09.2017 г. На земельном участке расположены иные объекты не выставляемые на аукцион

ОБРЕМЕНИНИЯ

По лоту №2: ипотека. В случае продажи с публичных торгов имущества, являющегося предметом ипотеки, ипотека прекращается в соответствии с законодательством Республики Беларусь

УСЛОВИЯ

Участник аукциона, желающий принять участие в аукционе по нескольким объектам (лотам), вносит задаток в сумме, предусмотренной для каждого предмета торгов.

Если заявление на участие в аукционе подано только одним участником и он согласен приобрести Объект по начальной цене, увеличенной на 5% (пять процентов), ему присваивается статус «Претендент на покупку».

Победитель аукциона (Претендент на покупку) обязан произвести оплату всей стоимости Объекта не позднее 20 рабочих дней со дня подписания протокола о результатах аукциона.

Победитель аукциона (Претендент на покупку) обязан возместить Организатору аукциона стоимость затрат на организацию и проведение открытого аукциона на основании счет-фактуры в течение 3 (трех) банковских дней с момента подписания протокола о результатах аукциона.

Переход права собственности на приобретенный на аукционе Объект недвижимости (имущество должника) осуществляется в соответствии с законодательством Республики Беларусь.

На Претендента на покупку распространяются правила и условия, установленные законодательством Республики Беларусь для Победителя аукциона.

Аукцион состоится 18.01.2017 в 11.00 по адресу: г. Минск, ул. Комсомольская, д. 11, 3-й этаж, каб. 4.

Порядок оформления участия в аукционе содержится на сайте Организатора аукциона ino.by.

Задаток перечисляется на р/с 3012154337010 в ОАО «БПС-Сбербанк», 220004, г. Минск, ул. Кальварийская, д. 4а, код 369. Получатель – РУП «Институт недвижимости и оценки», УНП 190055182. Назначение платежа: задаток для участия в аукционе по продаже имущества должника (Лот №__), проводимом 18 января 2017 г.

Организация и проведение аукциона осуществляются в соответствии с действующим законодательством Республики Беларусь.

Заявления на участие и необходимые документы принимаются в рабочие дни с 8.30 до 12.00, с 13.30 до 16.00 по адресу: г. Минск, ул. Комсомольская, 11, каб. 6. Окончание приема заявлений и задатков – 16.01.2017 в 11.00.

Все желающие могут предварительно ознакомиться с Объектом аукциона. Контактное лицо для осмотра Объекта аукциона по Лоту№ 1: Кулевский Александр Федорович, 8 (017) 275-30-82, 8 (017) 365-95-82, 8 (017) 365 87 83; по Лоту №2: Лазаренок Николай Михайлович, 8 (017) 222-14-92, 8 (017) 219-78-71.

Организатор аукциона вправе снять лот с торгов по письменному указанию подразделения Департамента по гуманитарной деятельности Управления делами Президента Республики Беларусь в любое время до объявления его проданным

Организатор аукциона: 8 (017) 306-00-57, 8 (029) 550-09-52, 8 (029) 356-90-03 ● www.ino.by ● e-mail: torgi@ino.by

ИЗВЕЩЕНИЕ
о проведении повторного аукциона

Государственное предприятие «Минский областной центр инвестиций и приватизации» (организатор аукциона) по поручению ОАО «Борисовбытсервис» (продавец) проводит повторный открытый аукцион по продаже **склада № 2 (одноэтажное кирпичное здание с сараем), общ. пл. 115,0 кв.м, инв. № 610/С-12651, распложенного на земельном участке с кадастровым номером 640400000013000404 (предоставлен продавцу на праве постоянного пользования)** площадью **0,4217 га** по адресу: **Минская область, г. Борисов, ул. Залинейная, 15.** Склад № 2 сдается в аренду *(сведения можно получить у организатора аукциона)*.

Начальная цена с НДС (20%) – 64 894,94 бел. руб. (в денежных единицах 2000 года – 648 949 400 бел. руб.) Задаток 10% от начальной цены – 6 489,00 бел. руб.

Задаток перечисляется на р/с № 3012108260016 в ЦБУ № 701 ОАО «БПС-Сбербанк», БИК 153001369, г. Минск, УНП 690324015 государственное предприятие «Минский областной центр инвестиций и приватизации». Договор купли-продажи должен быть подписан в течение 10 (десяти) рабочих дней после проведения аукциона. Оплата за объект производится в течение 30 (тридцати) банковских дней со дня заключения договора купли-продажи, если иное не предусмотрено договором купли-продажи. Затраты на организацию и проведение аукциона возмещает победитель торгов (покупатель). Порядок проведения аукциона и оформления участия в торгах оговорен в условиях его проведения, размещенных на сайте организатора торгов www.rlt.by. Предыдущее извещение о проведении аукциона опубликовано в газете «Звязда» от 12.11.2016. Аукцион состоится **28.12.2016** в **14.00** по адресу: г. Минск, ул. Чкалова, 5, каб. 324. Заявления на участие и необходимые документы принимаются по **27.12.2016** до **16.00** по указанному адресу. **Тел: (8017) 207-71-34, (8029) 102-21-17.**

ООО «Юридическая компания Аспект»

извещает об отказе от проведения аукциона по продаже имущества ООО «Детская страна», находящегося в процедуре ликвидации, назначенного на *29.12.2016 г. в 11.00 по адресу: г.Минск, ул.Ольшевского, д. 22, пом. 6 оф. 20 (1-й этаж).* Объявление о проведении аукциона опубликовано в печатном издании-газете «Звязда» за 29.11.2016г. Дополнительная информация по телефонам: +375 (44) 5986627, 8 (017) 2547741.

УНП 192503708

ИЗВЕЩЕНИЕ
о проведении повторного аукциона по продаже имущества ОАО «БПХО» с понижением начальной цены продажи на 60 процентов

№ п/п	Наименование лота	Местонахождение	Начальная цена продажи, с учетом НДС, руб. коп.	Задаток 20 %, руб. коп.
1	**Лот № 17–** капитальные строения и прочее имущество:			
1.1	*Здание столовой заготовочной,* с инвентарным номером 110/С-93065, площадью 1959,6 кв.м	Брестская область, г. Барановичи, ул. Фабричная, 3, на земельном участке с кадастровым номером 141000000006000795 площадью 0,4189 га	**344 347,44**	**68 869,49**
1.2	*Хозяйственный сарай №1* с инвентарным номером 110/С-102285, площадью 16,8 кв.м	Брестская область, г. Барановичи, ул. Фабричная, 3/3, хозяйственный сарай № 1, на земельном участке с кадастровым номером 141000000006000795 площадью 0,4189 га	**2 302,42**	**460,48**
1.3	*Хозяйственный сарай №2* с инвентарным номером 110/С-102300, площадью 80,2 кв.м	Брестская область, г. Барановичи, ул. Фабричная, 3/4, на земельном участке с кадастровым номером 141000000006000795 площадью 0,4189 га	**6 975,70**	**1 395,14**
1.4	*Благоустройство* с инвентарным номером 110/С-102283, площадью 4692,0 кв.м	Брестская область, г. Барановичи, ул. Фабричная, 3, на земельном участке с кадастровым номером 141000000006000795 площадью 0,4189 га	**58 545,89**	**11 709,18**
1.5	*Благоустройство (деревья)* с инвентарным номером 110/С-102283, площадью 4692,0 кв.м	Брестская область, г. Барановичи, ул. Фабричная, 3, на земельном участке с кадастровым номером 141000000006000795 площадью 0,4189 га	**1 996,99**	**399,40**
1.6	*Водопроводная сеть* с инвентарным номером 110/С-102288, протяженностью 23,3 м	Брестская область, г. Барановичи, ул. Фабричная, 3, на земельном участке с кадастровым номером 141000000006000795 площадью 0,4189 га	**170,02**	**34,00**
1.7	*Канализационная сеть* с инвентарным номером 110/С-102287, протяженностью 221,2 м	Брестская область, г. Барановичи, ул. Фабричная, 3, на земельном участке с кадастровым номером 141000000006000795 площадью 0,4189 га	**601,06**	**120,21**
1.8	Передаточное устройство: *Низковольтная кабельная линия,* инвентарный номер 050012 по бухгалтерскому учету ОАО «БПХО»	Брестская область, г. Барановичи, ул. Фабричная, 3	**111,12**	**22,22**
1.9	*Противопожарная сигнализация А16-512 № 29/07 АПС,* инвентарный номер 100217 по бухгалтерскому учету ОАО «БПХО»	Брестская область, г. Барановичи, ул. Фабричная, 3	**858,91**	**171,78**
	Итого:		**415 909,51**	**83 181,90**

Аукцион состоится **27 декабря 2016 в 14.00** по адресу: 225410, г. Барановичи, ул. Фабричная, 7, каб. 503, 5-й этаж.

Организатор аукциона: открытое акционерное общество «Барановичское производственное хлопчатобумажное объединение» (ОАО «БПХО»), г. Барановичи, ул. Фабричная, 7.

Прием заявлений и документов на участие в аукционе в рабочие дни с 9.00 до 12.00 и с 14.00 до 16.00 по адресу: г. Барановичи, ул. Фабричная, 7, каб. 602. Последний день подачи заявлений на участие в аукционе – **21.12.2016**.

Задаток вносится до подачи заявления на участие в аукционе на р/с 3012605450052 в отделении ОАО «АСБ Беларусбанк», код 150501245, получатель платежа – ОАО «БПХО», УНП 200166488.

Шаг торгов – 5 процентов.

Победителем аукциона признается участник, предложивший наивысшую цену. Срок заключения договора купли-продажи – не позднее 10 рабочих дней со дня подписания (утверждения) протокола о проведении аукциона. Сроки оплаты за предмет аукциона устанавливаются при заключении договора купли-продажи с продавцом.

Победитель (единственный участник) аукциона в течение 3 рабочих дней после дня проведения аукциона (утверждения протокола) возмещает затраты на организацию и проведение аукциона в соответствии с Соглашением.

Информация о предыдущих аукционах по продаже капитальных строений и прочего имущества опубликована в газете «Звязда» 13.07.2016, 25.08.2016, 04.10.2016, 12.11.2016.

Дополнительную информацию можно получить у организатора аукциона: (80163): 47-75-73, 64-05-19.

ОАО «Белремстройсвязь» сообщает о проведении внеочередного общего собрания акционеров по решению наблюдательного совета на основании собственной инициативы, которое состоится 27 декабря 2016 года в актовом зале здания, расположенного по адресу: г. Минск, пер. Чайковского, 3, 3-й этаж.

Форма проведения внеочередного общего собрания акционеров – очная.

Регистрация участников – с 13.00 до 13.45.

Начало работы собрания – 14.00.

Повестка дня:

1. Об изменении величины номинальной стоимости акции и размера уставного фонда ОАО «Белремстройсвязь» в связи с проведением деноминации официальной денежной единицы Республики Беларусь.

2. О внесении изменений в устав ОАО «Белремстройсвязь».

С информацией, подготовленной к собранию, можно ознакомиться по адресу: г. Минск, пер. Чайковского, 3 в рабочие дни (понедельник–пятница) с 19 по 26 декабря 2016 г. с 09.00 до 16.00 либо 27 декабря 2016 г. с 13.00 по месту проведения собрания.

Список лиц, имеющих право на участие в собрании, будет составлен на основании реестра владельцев ценных бумаг, сформированного на 19 декабря 2016 года.

Для регистрации акционерам иметь при себе паспорт, для представителя акционера – доверенность и паспорт.

Наблюдательный совет.

Справки по телефонам: (8-017) 285 70 53, 369 77 78.

УНП 100347020

ПРОЕКТНАЯ ДЕКЛАРАЦИЯ
объекта «Группа многоквартирных жилых домов со встроенными помещениями общественного назначения для обслуживания населения по ул. Олешева со сносом административных, производственных, складских зданий и сооружений по ул. Олешева, 5»

Жилой дом № 1 по генплану

ДОЛЕВОЕ СТРОИТЕЛЬСТВО НА КОММЕРЧЕСКОЙ ОСНОВЕ

ИНФОРМАЦИЯ О ЗАСТРОЙЩИКЕ:

Закрытое акционерное общество «Совавто Инвест»; место нахождения: г. Минск, ул. Сурганова, дом 61, помещение 81; режим работы: с 09.00 до 17.30. Обеденный перерыв: с 13.00 до 13.30. Выходные дни: суббота и воскресенье. Общество зарегистрировано в Едином государственном регистре юридических лиц и индивидуальных предпринимателей 28.03.2011 за № 191445853. Застройщик принимал участие в строительстве жилого дома № 3 по генплану в составе объекта «Группа многоквартирных жилых домов со встроенными помещениями общественного назначения для обслуживания населения по ул. Олешева со сносом административных, производственных, складских зданий и сооружений по ул. Олешева,5». Фактические сроки строительства жилого дома № 3 по генплану: 07.12.2015–13.07.2016.

ИНФОРМАЦИЯ ОБ ОБЪЕКТЕ СТРОИТЕЛЬСТВА:

1. Цели строительства: **возведение многоквартирного жилого дома;** этапы и сроки реализации: **возведение в один этап в срок по 10.11.2017;** получены положительные заключения государственной экспертизы **от 27.08.2013 № 568-60/13, от 25.02.2016 № 1099-60/15, от 07.07.2016 № 574-60/16.**

2. Сведения о месте нахождения объекта строительства и его характеристики, в том числе сведения о количестве объектов долевого строительства, предлагаемых для заключения договоров, сведения о ценах на объекты долевого строительства и условия их возможного изменения застройщиком в одностороннем порядке: **9-подъездный 10-этажный крупнопанельный 320-квартирный жилой дом № 1 по генплану в изделиях серии М464-10-У по ул. Олешева в г. Минске.**

Для заключения договоров создания объектов долевого строительства предлагаются следующие квартиры по указанным ниже ценам:

Тип квартиры	Площадь по СНБ (м кв.)	Стоимость 1 кв.м.* в долларах США**	Цена объекта долевого строительства в долларах США**	Количество квартир	Номера квартир
4к-44	92,81	1 000	92 810	1	277
3к-12*	70,66	1 000	70 660	4	250, 258, 278, 282
2к-27*	59,01	1 100	64 911	2	193, 280
ИТОГО для заключения договоров долевого строительства предлагаются				**7 квартир**	

**** Действует система скидок.***

***** Оплата производится в белорусских рублях по официальному курсу, установленному Нацбанком на дату платежа по договору.***

Цена объекта долевого строительства может быть изменена застройщиком в одностороннем порядке в случае нарушения дольщиком срока оплаты и (или) размера платежей по договору создания объекта долевого строительства вне зависимости от периода просрочки платежа и/или размера несвоевременно внесенного платежа.

3. Информация о решении местного исполнительного и распорядительного органа о процентном соотношении в строящемся объекте граждан, состоящих на учете нуждающихся в улучшении жилищных условий (при наличии такой информации): **нет.**

4. Данные о правах застройщика на земельный участок, его площади: **право временного пользования в отношении земельного участка с кадастровым номером 500000000008001883, расположенного по адресу: г. Минск, ул. Олешева, 5, площадью 2,5774 га.**

Границы земельного участка: ограничен с севера красными линиями ул. Олешева; с востока территорией существующего жилого дома ТС «Логойское» и строящегося дома ОДО «ОлКи»; с юга территорией существующей группы жилых домов ОАО «ДСТ-5»; с запада пешеходным тротуаром вдоль ул. Восточной.

Данные об элементах благоустройства: **организация подъездов, проездов и парковок; формирование сети пешеходных тротуаров и дорожек; устройство детских площадок, площадок для отдыха взрослого населения и площадки для хозяйственных нужд; озеленение территории; оборудование территории малыми архитектурными формами.**

5. Сведения о количестве в строящемся жилом доме самостоятельных частей, передаваемых застройщиком дольщикам после утверждения в установленном порядке акта приемки в эксплуатацию жилого дома и иных объектов недвижимости: 7 квартир.

6. Сведения о функциональном назначении нежилых помещений в многоквартирном жилом доме, не входящих в состав общего имущества многоквартирного жилого дома: **19 административных помещений.**

7. Сведения о составе общего имущества многоквартирного жилого дома, которое будет находиться в общей долевой собственности дольщиков после приемки в эксплуатацию многоквартирного жилого дома и передачи объектов долевого строительства дольщикам: **межквартирные лестничные клетки, лестницы, лифты, лифтовые и иные шахты, крыши, технические этажи и подвалы, другие места общего пользования, несущие, ограждающие ненесущие конструкции, механическое, электрическое, сантехническое и иное оборудование, находящееся за пределами или внутри жилых и (или) нежилых помещений, элементы озеленения и благоустройства.**

8. Сведения о предполагаемом сроке приемки в эксплуатацию строящегося жилого дома: **10.11.2017.**

9. Сведения о договорах строительного подряда, заключенных застройщиком (при их наличии), и порядке ознакомления застройщиком дольщиков с объектом долевого строительства и ходом работ по его строительству: **договор строительного генподряда от 24.05.2016 № 39/05-16, заключенный застройщиком с ОАО «МАПИД».** Дольщики вправе ознакомиться с объектом долевого строительства и ходом работ по его строительству по согласованию с Застройщиком в установленное им время и в присутствии его уполномоченного представителя с соблюдением правил и техники безопасности. **Уполномоченный представитель Застройщика: ООО «Сильван» (г. Минск, ул. Я. Купалы, д. 17/30; тел.: 8 017 222 38 32, 8 017 222 38 17). Инженерная организация: ООО «ИНТЕХНОСТРОЙ».**

БЕЛАРУСКАЕ АДЗЕННЕ

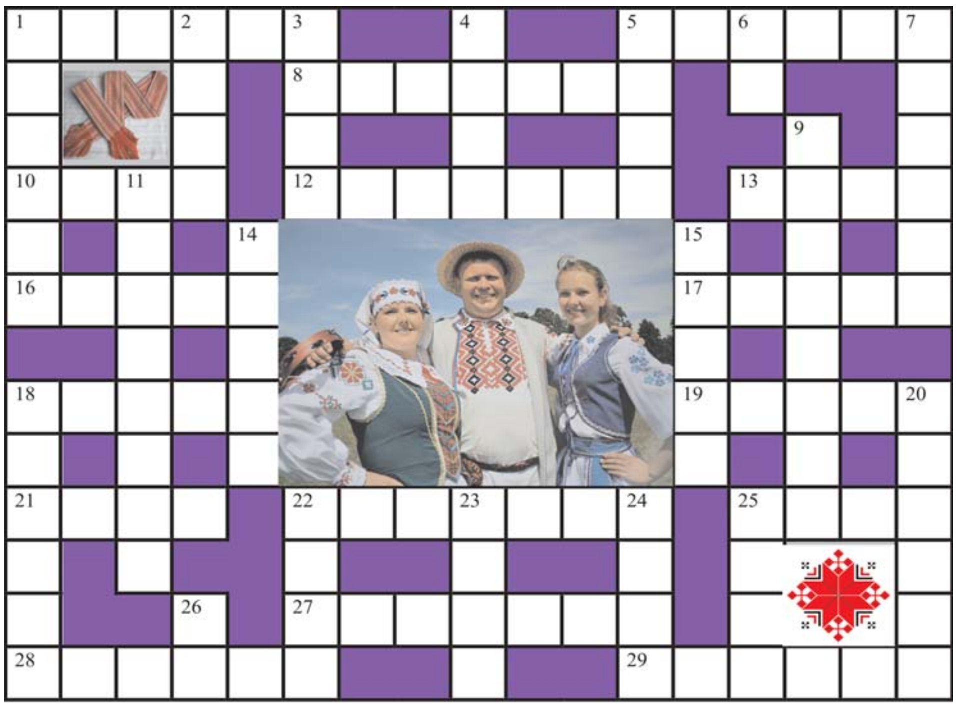

Па гарызанталі: 1. Старадаўняя мужчынская адзежына ў выглядзе кафтана. **5.** Прылада для насуквання нітак на цэўкі. **8.** Цені, штрыхі, якія наносяцца на малюнак, карту. **10.** Перыяд устрымання ад скаромнай ежы; у час ... хадзілі ў адзенні, у якім адсутнічаў чырвоны колер. **12.** Машына, якая адначасова выконвае работу некалькіх машын. **13.** Востры край рэжучай прылады. **16.** Выгнутая металічная паласа, якая служыць ручкай у дзвярах, сундуках. **17.** Надкаленная косць. **18.** Тое, што шыецца (разм.). **19.** Невялікая прэснаводная рыба сямейства карпавых. **21.** Белы клён. **22.** Пляма іншага колеру на чым-небудзь. **25.** Сатырычнае адлюстраванне каго-, чаго-небудзь. **27.** Даўней: галаўны ўбор замужняй жанчыны. **28.** ... з поясам; аснова мужчынскага беларускага строю. **29.** ... Раманюк. Імя беларускага прафесара, мастака, этнографа, які першым зрабіў мастацтвазнаўча-этнаграфічнае раяніраванне беларускага народнага адзення і сабраў яго вялікую калекцыю.

Па вертыкалі: 1. Тулава чалавека. **2.** Далікатнасць. **3.** Пласт зямлі на глыбіню палатна рыдлёўкі. **4.** Адна з геаметрычных фігур, якая часта прысутнічае ў арнаментацыі беларускіх строяў; лічылася, што фігуры выконваюць магічную ролю абярэгаў. **5.** Беларускае жаночае паяснoе адзенне: доўгая шырокая спадніца з ваўнянай саматканкі ў рознакаляровую кветку. **6.** 17-я літара лацінскага алфавіта. **7.** Падоўжаныя ніткі ў тканіне. **9.** Лёгкая бавоўняная тканіна рэдкага пляцення. **11.** Шырокі мужчынскі пояс, якім некалі спавівалі немаўлят. **14.** ... або гарсэт; жаночая безрукаўка, частка святочнага касцюма. **15.** Саламяны капялюш. **18.** Вузенькая стужка на краі тканіны іншага колеру або іншага ўзору. **20.** «Будзеш ... ты прасці,// Будзеш ткаці кросны». З верша Янкі Купалы «Алеся». **22.** Балотная птушка сямейства ястрабіных. **23.** Бавоўняны аксаміт (устар.). **24.** Найдрабнейшая часцінка хімічнага элемента. **25.** Дзе дарога, там і ... (прык.). **26.** Грашовая адзінка Францыі і В'етнама.

Склаў Лявон ЦЕЛЕШ, *г. Дзяржынск.*

ПРАВЕРЦЕ, КАЛІ ЛАСКА, АДКАЗЫ

Па гарызанталі: 1. Кунтуш. 5. Сукала. 8. Тушоўка. 10. Пост. 12. Камбайн. 13. Лязо. 16. Скаба. 17. Рэпка. 18. Швіва. 19. Лінёк. 21. Явар. 22. Крапіна. 25. Шарж. 27. Намітка. 28. Кашуля. 29. Міхась. **Па вертыкалі:** 1. Корпус. 2. Такт. 3. Штык. 4. Ромб. 5. Саян. 6. Ку. 7. Аснова. 9. Сярпянка. 11. Спавівач. 14. Кабат. 15. Брыль. 18. Шлячок. 20. Кужаль. 22. Каня. 23. Пліс. 24. Атам. 25. Шлях. 26. Су.

СЁННЯ

Сонца

	Усход	Захад	Даўжыня дня
Мінск —	9.23	16.47	7.24
Віцебск —	9.20	16.29	7.09
Магілёў —	9.13	16.37	7.24
Гомель —	9.01	16.43	7.42
Гродна —	9.37	17.04	7.27
Брэст —	9.29	17.14	7.45

Месяц

Поўня 14.12—20.12.
Месяц у сузор'і Льва.

Імяніны

Пр. *Андрэя, Георгія, Мікалая, Савы, Фёдара.*
К. *Альбіны, Здзіслава, Себасцьяна, Яўсея.*

Фота Сяргея НІКАНОВІЧА.

ЗАЎТРА

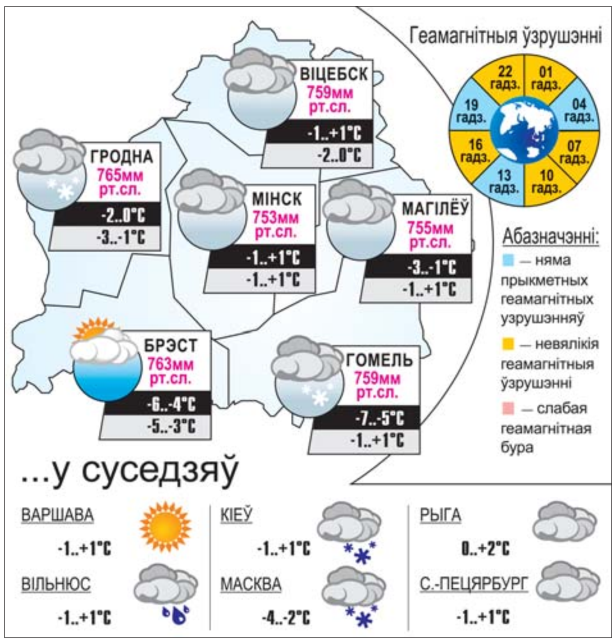

БПС-СБЕРБАНК

РЕЗУЛЬТАТЫ РЕКЛАМНОЙ ИГРЫ

«Выиграй смартфон с платежной карточкой Visa БПС-Сбербанка»

Организатор рекламной игры – Общество с ограниченной ответственностью «Смарт Нова», 220002, г. Минск, ул. Сторожевская, д. 8, к. 11. Рекламная игра «Выиграй смартфон с платежной карточкой Visa БПС-Сбербанка» проводилась на территории Республики Беларусь. Срок начала рекламной игры – 1 июля 2016 года, срок окончания – 23 декабря 2016 года. Свидетельство о государственной регистрации № 2789, выданное Министерством торговли Республики Беларусь «23» июня 2016г. В рекламной игре участвовало 133 674 человека. Призовой фонд разыгран полностью.

Победители рекламной игры:

1. Соколовский Д.С. выиграл телефон iPhone 6s 64Gb и денежные средства в размере 300 бел. рублей образца 2009 года/ 3 000 000 бел. рублей. Приз вручен 6.12.2016г.
2. Мелешкевич А.П. выиграл телефон iPhone 6s 64Gb и денежные средства в размере 300 бел. рублей образца 2009 года/ 3 000 000 бел. рублей. Приз вручен 6.12.2016г.
3. Николаев А.Г. выиграл телефон iPhone 6s 64Gb и денежные средства в размере 300 бел. рублей образца 2009 года/ 3 000 000 бел. рублей. Приз вручен 6.12.2016г.
4. Яцевич В.С. выиграл телефон iPhone 6s 64Gb и денежные средства в размере 300 бел. рублей образца 2009 года/3 000 000 бел. рублей. Приз вручен 11.10.2016г.
5. Ивановская Е.Н. выиграл телефон iPhone 6s 64Gb и денежные средства в размере 300 бел. рублей образца 2009 года/ 3 000 000 бел. рублей. Приз вручен 11.10.2016г.
6. Моцук А.В. выиграл телефон iPhone 6s 64Gb и денежные средства в размере 300 бел. рублей образца 2009 года/ 3 000 000 бел. рублей. Приз вручен 11.10.2016г.

Телефон для справок по вопросам проведения рекламной игры 8(029)6208673

УНП 191720959

Даты | Падзеі | Людзі

16 СНЕЖНЯ

1498 год — заснаваны Полацкі кляштар бернардзінцаў. Дзейнічаў да 1832 года. Знаходзіўся пры ўпадзенні ракі Палата ў Заходнюю Дзвіну. Заснаваны вялікім князем літоўскім Аляксандрам з мэтай схілення праваслаўных гараджан да каталіцызму. Магчыма, тут атрымаў пачатковую адукацыю першадрукар Францыск Скарына.

1730 год — нарадзіўся Міхал Казімір Агінскі, дзяржаўны дзеяч Рэчы Паспалітай. Адыграў значную ролю ў культурным жыцці Беларусі, Літвы і Польшчы. З 1764 года — ваявода віленскі, з 1768-га — гетман вялікі літоўскі, адзін з кандыдатаў Кацярыны II на польскі трон. У 1771 годзе перайшоў на бок барскіх канфедэратаў, але яго атрад быў разбіты, і Агінскі эміграваў. У 1775 г. вярнуўся ў Беларусь. Жыў у Слоніме, дзе пабудаваў некалькі прадпрыемстваў, друкарню, стварыў оперны тэатр і капэлу. Пісаў музычныя і літаратурныя творы. Выдаў кнігу «Казкі і не казкі». Па яго ініцыятыве і на яго сродкі будаваўся Агінскі канал. Памёр у 1800 годзе.

1876 год — 140 гадоў таму нарадзіўся (г. Масква) Яўген Уладзіміравіч Клумаў, удзельнік Мінскага антыфашысцкага падполля ў гады Вялікай Айчыннай вайны, Герой Савецкага Саюза, кандыдат медыцынскіх навук, прафесар. У Вялікую Айчынную вайну (з восені 1941 г.) працаваў у 1-й гарадской бальніцы: дапамагаў параненым палонным і партызанам, забяспечваў падполле і партызанскія атрады медыкаментамі і хірургічным інструментам, цалкам абсталяваў два партызанскія шпіталі. У кастрычніку 1943 г. арыштаваны гітлераўцамі, адмовіўся з імі супрацоўнічаць і разам з жонкай Г. Клумавай у 1944 годзе закатаваны нямецка-фашысцкімі захопнікамі. У Мінску яго імем названы вуліца і 3-я клінічная бальніца, на будынку якой устаноўлена мемарыяльная дошка.

1901 год — нарадзіўся Мікалай Фёдаравіч Ватуцін, савецкі палкаводзец, генерал арміі (1943), Герой Савецкага Саюза (1965, пасмяротна). У гады Вялікай Айчыннай вайны быў начальнікам штаба шэрагу франтоў, намеснікам начальніка Генеральнага штаба, камандуючым войскамі Паўднёва-Заходняга, Варонежскага і 1-га Украінскага франтоў. Праявіў палкаводчы талент у Сталінградскай і Курскай бітвах, бітве за Дняпро, у Корсунь-Шаўчэнкаўскай аперацыі. Унёс значны ўклад у развіццё ваеннага майстэрства. Памёр ад ран.

1903 год — нарадзіўся Іван Восіпавіч Ахрэмчык, жывапісец, народны мастак Беларусі, прафесар. Працаваў у галіне партрэта, тэматычнай карціны, пейзажа, манументальнага жывапісу. Стварыў сюжэтна-тэматычныя карціны, якія вызначаюцца гістарычнай дакладнасцю: «Падпісанне маніфеста аб утварэнні БССР», «Уступленне Чырвонай Арміі ў Мінск», «Арганізацыя савецкай улады ў Гомелі» і інш. Адна з найлепшых яго прац — «Абаронцы Брэсцкай крэпасці». У гады Вялікай Айчыннай вайны супрацоўнічаў з выданнем «Раздавім фашысцкую гадзіну». Напісаў партрэты У. Уладамірскага, Я. Міровіча, П. Пестрака і іншых. Працаваў таксама ў жанры пейзажа. Памёр у 1971 годзе.

Было сказана

Сяргей ДЗЯРГАЙ, паэт:
«Не можа ўратаваць
Саломінка ў віры жыцця тапельца».

УСМІХНЕМСЯ

На вуліцы галалёд. Мара аб тым, што ўсе мужчыны будуць каля маіх ног, пачынае ажыццяўляцца. Пакуль схадзіла ў краму, двум дапамагла ўстаць, а з адным нават паляжала!

Маленькі хлопчык прывык пастаянна бачыць маму ў джынсах. І раптам яна апранула сукенку. Дзіця ў шоку:

— Мама! Дык ты дзяўчынка ці што?

Мужчынскія пачуцці лепш за ўсё правяраюцца ў краме жаночага адзення.

У адрозненне ад Англіі ў нас няма другога снедання, затое ёсць трэцяя вячэра!

Звычайна на вяселлі крадуць нявесту, а ў мяне ўкралі цешчу.

Больш дарагіх падарункаў за гэты на вяселлі не было.

Малюнак Алега ПАПОВА.

ЗВЯЗДА БЕЛАРУСКАЯ ГАЗЕТА

ЗАСНАВАЛЬНІКІ: Савет Рэспублікі Нацыянальнага сходу Рэспублікі Беларусь, Палата прадстаўнікоў Нацыянальнага сходу Рэспублікі Беларусь, Савет Міністраў Рэспублікі Беларусь

РЭГІСТРАЦЫЙНАЕ ПАСВЕДЧАННЕ НУМАР 2 АД 17 ЛЮТАГА 2009 ГОДА, ВЫДАДЗЕНАЕ МІНІСТЭРСТВАМ ІНФАРМАЦЫІ РЭСПУБЛІКІ БЕЛАРУСЬ.

Дырэктар — галоўны рэдактар КАРЛЮКЕВІЧ Аляксандр Мікалаевіч.
РЭДАКЦЫЙНАЯ КАЛЕГІЯ: Н. ДРЫЛА, Н.КАРПЕНКА (першы намеснік галоўнага рэдактара), А. ЛЯЎКОВІЧ (першы намеснік дырэктара), М. ЛІТВІНАЎ (намеснік галоўнага рэдактара), В. МЯДЗВЕДЗЕВА (намеснік галоўнага рэдактара), А. КЛЯШЧУК, Н. РАСОЛЬКА, С.РАСОЛЬКА, А. СЛАНЕЎСКІ (намеснік галоўнага рэдактара), В. ЦЕЛЯШУК, Л. ЦІМОШЫК (намеснік галоўнага рэдактара).
Выдавец — Рэдакцыйна-выдавецкая ўстанова «Выдавецкі дом «Звязда».
НАШ АДРАС: 220013 г. Мінск, вул. Б. Хмяльніцкага, 10-а.
ТЭЛЕФОНЫ: прыёмная – 287 19 19 (тэл./факс); аддзелаў: пісьмаў — 284 44 04, падпіскі і распаўсюджвання — 284 44 04, бухгалтэрыі: 287 18 81.
Аўтары апублікаваных матэрыялаў нясуць адказнасць за падбор і дакладнасць фактаў. Іх меркаванні не заўсёды супадаюць з меркаваннем рэдакцыі. Рэдакцыя па сваім меркаванні адбірае і публікуе адрасаваныя ёй пісьмы. Перадрук матэрыялаў, апублікаваных у «Звяздзе», толькі з дазволу рэдакцыі.

http://www.zviazda.by;
e-mail: info@zviazda.by,
(для зваротаў): zvarot@zviazda.by

ПРЫЁМ РЭКЛАМЫ тэл./факс: 287 17 79, e-mail: reklama@zviazda.by

Матэрыялы, пазначаныя гэтым значком, носяць рэкламны характар. Адказнасць за змест рэкламы нясуць рэкламадаўцы.

Газета аддрукавана ў Рэспубліканскім унітарным прадпрыемстве «Выдавецтва «Беларускі Дом друку». ЛП № 02330/106 ад 30.04.2004. 220013, Мінск, пр. Незалежнасці, 79. Выходзіць 5 разоў на тыдзень.

Тыраж 20.158. Індэкс 63850. Зак. № 4969.

М 1 2 3 4 5 6 7 8 9 10 11 12
П 1 2 3 4 5 6 7 8 9 10 11 12

Нумар падпісаны ў 19.30 15 снежня 2016 года.